اطلاعات

مجلس سنا

آقایان دادگر - دکتر متین دفتری - ظهیر الاسلام و دکتر ملک زاده بعنوان قبل از دستور صحبت کردند

درباب روابط دولت ومطبوعات مذاکره شد

سپس طرح مربوط بامتحانات مدارس مطرح گردید و شور در موادخاتمه یافت و پیشنهادات دو مجلسین ارجاع شد

نسبت بلایحه ساختمان راه شیراز باهواز نیز اظهار نظر موافق بعمل آمد و بمجلس شورا اعاده گردید

ساعت ۹ صبح امروز جلسه علنی مجلس سنا بریاست آقای تقی زاده تشکیل گردید پس از تصویب صورت جلسه قبل مذاکرات قبل از دستور آغاز شد:

چهار نفر اجازه نطق قبل از دستور خواسته بودند که بترتیب صحبت نمودند از یقرار:

آقای دادگر، آقای دکتر متین دفتری، آقای ظهیر الاسلام و آقای دکتر ملک زاده

آقای دادگر بیانات خود را در تعقیب فرمایشات اعلیحضرت همایونی دایر بایجاد اتفاق و اتحاد بین مجلسین و دولت آغاز نموده واظهار داشت که چند روز قبل در اثر وصول اخبار وحشت انگیز دنیا و لزوم توجه باوضاع واحوال عمومی کشور جلسه خصوصی تشکیل گردید وهمه با نگرانی بسیار در مقام پیش بینی های ضروری بودیم و بیانات ملوکانه که بوسیله ریاست مجلس سنا باستحضار آقایان نمایندگان رسید موجب گردید که همه از آن افکار ونیات پیروی کنیم چنانچه در جلسه بعد از آن جلسه هم هیچگونه عکس العملی در مجلس ظاهر نگردید وهمه امیدوار بودیم که در پیروی از بیانات شاهانه روح اتفاق واتحاد بین مجلسین ودولت بوجود خواهد آمد متاسفانه دولت بجای اینکه موجبات این وحدت نظر را فراهم آورد درمقام تخریب برآمد شکافی که بین اقلیت و دولت وجود داشت عمیق تر ساخت وعملا وسایل اختلاف و تشتت را بیشتر نمود زیرا تضییقات بسیار برای مطبوعات اقلیت فراهم آورد کارهای عجیب صورت گرفت و بالاخره وضع را متشنج تر وخراب تر کرد.

بنده در اینجا باید صریحا عرض کنم که ستیزه بامطبوعات وانتشارات هرگز بصرفه مباشر امر تمام نمیشود محال است پیچیدگی بامطبوعات مفید واقع گردد در تمام تاریخ دنیا سابقه ندارد که مهاجم بمطبوعات از این کار صرفه برده باشد اصلا مطبوعات ورفع نقائص آن معنایش این نیست که مرد پاکدامن وفاضل محترمی مانند دکتر حسین فاطمی را ببرند توقیفش کنند و اورا در مضیقه بگذارند.

اصلاح مطبوعات باید در کلوب مطبوعات بدست خود مطبوعات وبا اصول رفاقت ودوستی انجام شود، بعضی چیزها هست که اشاره کردن آن بدست خود دولت سپرده شده است یکی نگاهداری اکثریت مجلس است. ما سابقه داریم، اطلاع داریم اکثریت مجلس را خود دولت باید مدیریت نماید ودرغیر اینصورت همیشه دستخوش تزلزل خواهد بود دیگری ادامه امور مطبوعات است که هرگز باحبس و تبعید و زجر میتوان اصلاح کرد بلکه چنین رویه ای بضرر مباشر آن تمام میشود ودراین قبیل موارد باید دولت با نمایندگان مطبوعات تماس بگیرد در کلوب آنها حاضر شود با آنها مذاکره کند واز راه دوستی عیوب و نواقص را بگوید و نیکوئی هارا ترویج کند. همانطور که وقتی گاز درماشینی جمع میشود و روزنه ای برای خروج میخواهد مطبوعات هم روزنه ایست برای بیرون رفتن گاز ماشین مملکت که اگر آنرا مسدود کردند درداخل ماشین میماند وفشرده میشود وموجبات انفجار وازهم پاشیدن را فراهم میاورد.

دستن این روزنه وراه صلاح نیست خودما که مباشر کار بوده ایم پیوسته همین روش را ادامه داده ایم اختلافات وکشمکش ها واغتشاشات وتشنجات را باحسن تفاهم حل وعقد کرده ایم والا این رویه ستیزگی بامطبوعات نتایجی دارد ومن صریحا میگویم که محال است مطبوعات را بتوان بافشار خفه کرد واگر بخواهند باین طرز ادامه دهند مباشرش وسط کار ازبین میرود. بنده نصیحتم بدولت این است که فورا دکتر فاطمی را که مرد لایقی است آزاد کند.

اینکاری که دکتر فاطمی میکند دوسال است انجام میدهد یعنی دوسال است بهمین طرز روزنامه مینویسد چطور شده است که دوسال دولت سکوت نموده و ایرادی نگرفته وحالا ناگهان این تضییقات را فراهم آورده.

ما باید برعایت اوامر ملوکانه و فرمایشاتی که برای ایجاد اتفاق و یگانگی فرموده و همه مارا بوحدت دعوت فرموده اند در این امر کوشش کنیم و نگذاریم دامنه اختلافات توسعه پیدا کند و عقیده دارم دولت در این مسائل با ما تماس بگیرد واگر میتواند بسم الله و اگر نمیتواند کنار برود.

این تشنج در موقع بسیار بدی است الان این تحصن آقایان اقلیت در مجلس واینجا و آن حبس دکتر فاطمی در

بقیه در صفحه پنجم

لوایح تقدیمی وزارت جنگ

درباره بیمه افسران نیروی هوائی، کمک بازماندگان افسران شهید، مشمول شدن همردیفان بکمک های قانونی، پرداخت حقوق کارشناسان شوروی

پریروز در جلسهٔ علنی مجلس شورای ملی، لوایحی ازطرف وزارت جنگ بشرح زیرداده شده تا بتصویب برسد

لایحه مشمول شدن همردیف افسران

ریاست محترم مجلس شورای ملی

نظر باینکه بموجب ماده ۱۴ قانون متمم بودجه سال ۱۳۲۰ وماده ۴۶ قانون متمم بودجه سال ۱۳۲۱ اجازه داده شده است نقل وانتقال افسران ارتش به وزارتخانه های کشوری با تصویب نامه هیئت وزیران و درنظر گرفتن آخرین حقوق ورتبه آنان و تبدیل پایه های اداری انجام پذیرد و نسبت به همردیف افسران ذکری در قانون نشده ودر بعضی مواقع انتقال همردیف افسران بخدمت کشوری پیش میآید و بااینکه مطابق مقررات جاریه ارتش حقوق ومزایای همردیف افسران ارتش باافسران بیک میزان میباشد ولی مورد اشکال اداره بازنشستگی واقع میگردد لذا جهت تحصیل مجوز قانونی آن ماده واحده پیوست تقدیم وتصویب آن مورد استدعاست.

ماده واحده - همردیف افسران ارتش نیز مشمول ماده ۱۴ قانون متمم بودجه سال ۱۳۲۰ وماده ۴۹ قانون متمم بودجه سال ۱۳۲۱ کل کشور میباشند.

***

ماده واحده - افسران و درجه داران وسربازان کادر ثابت ارتش وهمردیفان آنان وسایر کارمندان ارتش که ازسوم شهریور ماه ۱۳۲۰ بمناسبت انجام وظیفه بهر نحو در وقایع عملیات جنگی مقتول یا مفقود شده یا بشوند این قبیل اشخاص شهید تلقی شده وقبل از شهادت بیک رتبه و یا رتبه بالاتر مفتخر خواهند شد. مستمری ورات قانونی این شهدا طبق حقوق ومزایای درجه یا رتبه اعطائی (میزان حقوق ومزایای افسران حاضر خدمت) از تاریخ تصویب این قانون قابل پرداخت میباشد.

***

ماده واحده - وزارت جنگ مکلف است کلیه افسران ودرجه داران نیروی هوائی که شامل خلبانی - دیده بانی - تلگرافچی - عکاسی ومکانیسین وبطور کلی اعضاء هیئت رانندگی را در مقابل حوادثی که بعلت انجام عملیات هواپیمائی روی میدهد برای فوت - نقص از کار افتادگی کلی وجزئی اعضاء بدن در شرکت سهامی بیمه ایران ویا درشرکت بیمه داخلی دیگری که دولت مقتضی بداند بیمه نماید.

تبصره - این نامه مخصوصی برای اجرای این قانون با نظر وزارت جنگ وشرکت سهامی بیمه ایران تهیه وبتصویب هیئت وزیران خواهد رسید ودر آن نرخ بیمه وطرز رسیدگی ومیزان پرداخت غرامت تعیین خواهد شده

***

ماده واحده - اجازه داده میشود اسناد حقوق سه نفر کارشناسان تبعه دولت شوروی که بشرح زیر در استخدام کارخانه های ارتش بوده اند بخرج قطعی منظور گردد:

۱ - میخائیل پطرویچ پروبین از تاریخ ۱ر۷ر۱۳۲۷ تا تاریخ ۱۱ر۲ر۱۳۲۶ (یکسال و هفت ماه و یازده روز) بقرار ماهی بیست هزار ریال)

۲) - فئودر استپانویچ دولپوف از تاریخ ۱ر۷ر۱۳۲۴ تا تاریخ ۱ر۳ر۱۳۲۶ (یکسال و هشت ماه و یک روز) بقرار ماهی هیجده هزار ریال

۳) - کنستانتین یکلاویچ ماما مشرف از تاریخ ۱ر۷ر۲۴ تا تاریخ ۱ر۳ر۲۶ (یکسال و هشت ماه ویک روز) بقرار ماهی هیجده هزار ریال

کمک بمؤسسات کشتی رانی

این لایحه درجلسه پریروز از طرف آقای وزیر کشور بمجلس داده شد

ماده ۱ - شرکتهای کشتیرانی ایرانی واتباع دولت شاهنشاهی که درسواحل وبنادر جنوب کشتی رانی باپرچم ایران دائر نمایند، از مزایای مذکور دراین قانون استفاده خواهند کرد.

تبصره - درصورتیکه شرکت ایرانی برای کشتیرانی سهامی باشد باید آن سهام بانام باشد ولااقل پنجاه ویک درصد از سهام متعلق باتباع ایران بوده ودر ایران به ثبت رسیده باشد.

سایر انواع شرکتهای کشتیرانی نیز بشرطی از این مزایا استفاده خواهند نمود که در ایران به ثبت رسیده وپنجاه ویک درصد از سرمایه متعلق باتباع ایران باشد.

بقیه در صفحه هشتم

آیت الله امام جمعه تهران، در مسجد سلطانی

دیروز، آیت الله امام جمعه تهران، خطبه نماز جمعه را درمسجد سلطانی خواندند

درعکس فوق سمت چپ آیت الله امام جمعه تهران وسمت راست آقای فیروزآبادی دیده میشوند

خبرنگار این روزنامه، امروز موفق شد باحضرت آیت الله امام جمعه تهران، که پریروز بتهران مراجعت نموده اند، ملاقات کرده ومصاحبه ای بعمل آورد.

حضرت آیت الله امام جمعه تهران دراین ملاقات چنین اظهار داشتند:

ازمدتی پیش قصد حرکت بتهران را داشتم، زیرا انجام وظیفه محوله مرا ناگزیر میساخت بتهران بیایم، ازطرف دیگر لزوم معالجه نیز مرا ناچار نموده بود که درسویس توقف کردم، دستورات پزشکان را اجرا نمایم، ولی دراین اواخر دراثر رطوبت زیاد هوای لوزان چون مبتلا برماتیسم میباشم، ناچار تصمیم بحرکت بتهران را گرفتم وبا اتومبیل ازپاریس برم آمده واز آنجا باکشتی خود را بسه بیروت رساندم وپس از آنکه بزیارت عتبات عالیات مشرف گردیدم، با اتومبیل ازراه غرب، کرمانشاه همدان قزوین وارد تهران شدم.

ایشان اضافه کردند که چون علاقمند بتظاهر نیستم، اصرار دوستان رابرای استقبال نپذیرفتم و از برادران دینی

بقیه در صفحه هشتم

متینگ دیروز مسجد شاه

با نظم وترتیب برگزار شد

طبق اعلامیه آیت الله آقای سید ابوالقاسم کاشانی، دیروز از ساعت دو بعد ازظهر طبقات مختلف مردم بانظم وترتیبی که تا کنون کمتر سابقه داشته بمسجد سلطانی رفته وساعت ساعت بر کثرت جمعیت افزوده میشد بطوریکه درساعت ۵ بعدازظهر چندین هزار نفر درصحن بزرگ مسجد سلطانی غرفه های بالا وپائین وسرسرا وحتی خیابان اجتماع نموده بودند.

این متینگ که بوسیله افراد «مجمع مسلمانان مجاهد» تنظیم شده بود بوسیله افراد انتظامی این سازمان رهبری میگردید. در میان جمعیت شعارهائی مبنی برملی شدن صنعت نفت و لغو قرارداد ۱۹۳۳ مشاهده میگردید.

در ساعت سه ونیم بعد از ظهر ابتدا آقای دکتر شروین ازطرف جمعیت مجمع مسلمانان مجاهد از حضار تشکر کرد که در این هوای سرد برای احقاق حق و لغو قرارداد ۱۹۳۳ در خانه خدا اجتماع نموده اند و سپس ابیاتی که درباره لغو قرارداد نفت سروده بود قرائت کرد.

سپس آقای شمس قنات آبادی بیانات مؤثر جامعی در اطراف عملیات شرکت نفت و تجاوزاتی که نسبت بحقوق ملی اعم ازسیاسی و اقتصادی می شود بیان کردند.

پس از خاتمه سخنرانی نمایندگان مجمع مسلمانان مجاهد آقای دکتر بقائی نماینده مجلس شورای ملی بنمایندگی از طرف اقلیت مجلس و جبهه ملی قریب یکساعت درباره دولت وسیاست نفت صحبت نمودند.

در ساعت ۵ ونیم بعد از ظهر ازطرف مجمع مسلمانان مجاهد قطعنامه ای که مشتمل بر سه ماده زیر تنظیم شده بود قرائت گردید.

۱ - صنایع نفت درتمام کشور بلافاصله بایستی ملی اعلام گردد.

۲ - ملت ایران عهدنامه و امتیاز های سابق را برسمیت نمیباشد.

۳ - ملت ایران کسانی را که دراین مبارزه فعالیت میکنند پشتیبانی و تجلیل وتقدیر میکنند.

چین کمونیست پیشنهاد متارکه جنگ را رد کرد

نخست وزیر ووزیر امور خارجه چین کمونیست دیشب صریحا باپیشنهاد کمیسیون سه نفری سازمان ملل متحد مبنی براعلام فرمان آتش بس درخاک کره مخالفت کرد واعلام نمود:

«جنگجویان چین برای حفظ موجودیت خود بمبارزه ادامه میدهند»

فقط یک روزنه امید برای صلح دنیا باقیمانده است

پاسخ منفی

سرانجام دولت چین کمونیست پس ازشش روز وهشت ساعت تامل و مطالعه پیشنهاد کمیته سه نفری سازمان ملل متحد مبنی بر درخواست اعلام فرمان آتش بس کره دیروز عصر رسما عدم موافقت خود را باقبول اعلام آتش بس در جبهه های جنگ کره اعلام نمود و بدین ترتیب از دیشب مجددا سیاست بین المللی در بن بست جدیدی قرار گرفت.

«چوئن لای» نخست وزیر ووزیر امور خارجه دولت چین کمونیست طی نطق مبسوطی که درباره تقاضای کمیسیون سازمان ملل متحد در رادیو پکن ایراد کرد مخصوصا اعلام نمود که ما دیگر منکر وجود خط فرضی ۳۸ درجه عرض بین کشور کره شمالی و کره جنوبی هستیم و بعلاوه حاضر نخواهیم بود در شرایط نامساعد ومقررات نامفهومی درسازمان ملل متحد حضور یافته بمذاکرات صلح بپردازیم.

بقیهٔ درصفحه سوم

رئیس جمهور ایتالیا به شاهنشاه هدیه میدهد

رم - خبرگزاری فرانسه - اعلام شد که رئیس جمهور ایتالیا بمناسبت ازدواج اعلیحضرت شاهنشاه ایران هدیه نفیسی که از لحاظ فنی نیز واجد اهمیت است بشاهنشاه ایران اهداء خواهد نمود. این هدیه که بوسیله سفیر ایتالیا اهداء میشود هنوز معلوم نشده که چیست

درگذشت ملکه عالیه مادر پادشاه عراق

پادشاه اردن نیز درمراسم تشییع ملکه حضور داشت

بغداد - علیا حضرت ملکه عالیه مادر اعلیحضرت ملک فیصل دوم پادشاه عراق که ازچهارسال پیش تاکنون بیمار وبستری بود برحمت ایزدی پیوست ملکه عالیه سی وهشت سال داشت و از مدتی پیش برای معالجه و ضمنا برای آنکه بتواند از نزدیک در تعلیم وتربیت فرزند خود ملک فیصل دوم نظارت داشته باشد درلندن اقامت داشت.

ملک عبدالله پادشاه اردن وملک فیصل پادشاه عراق وامیر عبدالاله نایب السلطنه عراق (برادر ملکه متوفی) درتشییع جنازه شرکت نمودند. مراسم تشییع مجلل ورسمی بود.

ملکه عالیه فرزند مرحوم ملک علی بود که پس از استعفای پدر خود ملک حسین مدتی در حجاز فرمانروائی نمود وپس از سقوط دولت هاشمی حجاز و استقرار حکومت سعودی در آن کشور بشام وپس از آن بعراق رفت و تاپایان عمر در آنجا سکونت داشت.

افسران ستاد ارتش هیتلر مامور مذاکره

پیرامون تأسیس ارتش جدید آلمان شدند

بن - یونایتدپرس - یک منبع مطلع امروز اعلام نمود که کنراد ادنائر صدراعظم آلمان باختری یک کمیسیون سه نفری برای مذاکره بامقامات نظامی دول باختری جهت تاسیس ارتش جدید آلمان تعیین کرده است.

ریاست کمیسیون مزبور با «تئودور بلانک» چهل ودوساله رئیس سابق سندیکای کارگران آلمان ودوتن ازافسران ستاد ارتش هیتلر بنام ژنرال «اولت هایزینگر» فرمانده سابق عملیات جنگ درورماخت و دیگری ژنرال «هانس اشپیدل» رئیس سابق ستاد نیروهای فیلد مارشال رومل درنرماندی است. همچنین اظهار اطلاع میشود که اکنون چند روزاست درآلمان باختری اداره جدیدی بنام سازمان تجدید بروتاسیس شده وسه شخصیت مزبور عهده دار اجرای نقشه های تجدید تسلیحات میباشند.

دوتن افسر آلمانی نامبرده معتقدند قبل ازاینکه دولت آلمان دربارهٔ تحصیل شرایط مساوی جهت سربازان خود بااولیای دول باختری وارد مذاکره شود بهتراست اصولا باب مذاکرات را افتتاح نماید.

یک منبع مطلع معتقد است ازطرف دولت آلمان روزاول ژانویه دربارهٔ انتصاب هیئت مزبور جهت مذاکره بااولیای دول باختری اعلامیه رسمی انتشار خواهد یافت.

فرمانده لشگر هشتم امریکا کشته شد

نیروهای کمونیست ظرف بیست وچهار ساعت اخیر درکلیه جبهه ها خود را بمرز ۳۸ درجه عرض شمالی رسانده واکنون بارد پیشنهاد متارکه جنگ ازطرف دولت چین کمونیست

صد هزار سرباز کمونیست آماده حمله بمشول هستند

ژنرال واکر فرمانده لشکر هشتم که امروز درحادثه جیپ کشته شد ازمشاورین و دوستان نزدیک ژنرال ماک ارتور بود و همواره در بازدیدهای جنگی همراه ماک ارتور بود.

جنگ کره پس از رکود وتوقف موقتی که درچند روز اخیر حکم فرما بود وظاهرا کمونیست ها مشغول تهیه مهمات و وسائل حملات اساسی خود بودند از دیروز تدریجا وارد مرحله تازه ای شده ودر بعضی قسمت های جبهه نبرد آغاز گردیده است.

این تشدید عملیات و شروع حملات اساسی به نیروهای ملل متحد ازچند روز قبل پیش بینی میشد ولی درعین حال نمی توان رابطه این عملیات را باجریانات دیپلماسی و اقدامات سازمان ملل متحد برای ترک مخاصمه واستقرار صلح بی ارتباط دانست چون کمونیست های چین هرچه بیشتر رو بجنوب پیش روند وضعشان در مذاکرات سیاسی مساعدتر وبهتر میشود بعلاوه بطوریکه خود کمونیستها اعلام کرده اند تصمیم دارند حملات خود را تا تصرف تمام خاک کره و اخراج ارتشهای ملل متحد از آن کشور تعقیب نموده ودنیا را در برابر عمل انجام شده قرار دهند.

از طرف دیگر امریکائی ها تصمیم بمقاومت دارند.

نخستین حمله به شهر چونچون واقع

بقیه در صفحه سوم

ویشینسکی وارد لندن شد

لندی - اسوشیتد پرس - اندره ویشینسکی وزیر امور خارجه شوروی دیروز عصر باکشتی فرانسوی معروف به «لیبرته» از نیویورک وارد لندن شد تا از آنجا نیز به مسکو مراجعت نماید.

ویشینسکی وزیر خارجه شوروی و چهارده تن از همراهان وی درمدت یکساعت توقف دربندر لندن ازهرگونه مصاحبه باخبرنگاران امتناع ورزیده

فرزند استالین ازشهر مسکو انتخاب شد

مسکو - اسوشیتد پرس - ژنرال واسیلی استالین فرزند ژنرالیسیم استالین ازجمله کسانی بود که دیروز نامش بین برندگان انتخابات شهر مسکو اعلام شد.

ترومن از واشنگتن خارج میشود

واشنگتن - مستر ترومن رئیس جمهوری امریکا وخانواده اش هم امروز را در شهر اینڈی پندنس (میسوری) خواهد گذراند. مشارالیه امروز از واشنگتن باهواپیما بطرف اینڈی پندنس حرکت کرد وروز بیست وهفتم دسامبر بواشنگتن مراجعت خواهد نمود.

قبل از حرکت مستر ترومن از واشنگتن دوصفحه از پیام مشارالیه که دوروز دیگر نوئل ازرادیو پخش خواهد شد تهیه گردید.

آشوت وارد تهران شد

استقبالی که برای ورود آقای آشوت آودیان که درچهارماه قبل اقدام بمسافرت یادوچرخه تالندن نموده بود بعمل آمد واحساساتی که ابراز شد تاکنون کمترسابقه داشته.

ازساعت ۱۲ ظهروزجمعه اول دیماه بیشتر افراد اقلیت ارامنه تهران دانشجویان دانشکده هنرهای زیبا ورزشکاران باشگاههای تاج- بانك ملی نیرو وراستی شماع- آرارات- ژاندارمری باپرچمهاودسته گلهای زیادی درفرودگاه حاضر شده بودند.

یکساعت ونیم بعدازظهر هواپیمای ارفرانس بزمین نشست و آشوت از هواپیما پیاده شد.

در این موقع اوراقی از طرف دانشجویان دانشکده هنرهای زیبا که رفقای تحصیلی آشوت هستند و فدراسیون دوچرخه سواری درمحوطه اجتماع حاضرین پراکنده شد.

آشوت وقتی پابزمین گذاشت بوسیله مدیرمجله تاج ونماینده باشگاه مزبور و دبیر فدراسیون درآغوش گرفته شدوحلقه گلی بگردنش انداختند ودسته گلی باودادند.

پس ازانجام عملیات گمرکی آشوت وقتی خارج شد تاابتدای میدان خروجی فرودگاه روی دست ورزشکاران حمل میشد ودراین موقع نمایندگان باشگاه های حاضر دسته گلهائی بسرورویی او میریختند.

سپس کاروان مستقبلین بدنبال جیپ روبازی که آشوت رافرق درگل بتهران می آورد بحرکت درآمدند.

پیشاپیش کاروان بلندگوی شهربانی مستقبلین راراهنمائی میکرد ودرپشت آن بیش از یکصد نفر دوچرخه سوار درحرکت بودند.

این کاروان بانظم وترتیب خاصی ازخیابان های شاهرضا- فردوسی- اسلامبول- سعدی- میدان سپه- لاله زار ولاله زارنو گذشته تانزدیك خانه آشوت بحرکت خود ادامه داد.

درمقابل خانه آشوت ازبالای بالکونها شیرینی و گل بسرورویی او میریختند چون میرخیابان لازم بود زودتر برای حرکت سایروسائل نقلیه آماده شود پس ازآنکه شرح مسافرت آشوت گفته شدآقای سروان خسروانی مدیر باشگاه تاج موفقیت آشوت را ستوده وآرزو کردند که سایرجوانان باهمیت خود اینگونه پیروزیها برای سربلندی ایران عزیز بدست بیاورند.

ازطرف آقای سروان خسروانی ازمجتمعین تقاضاشد برای این موفقیت هورا بکشند وسپس بسلامتی شاهنشاه نیز مردم کف زدند. آودیان باپیمودن ۷۰۰۰ کیلومتر بادوچرخه ثابت نمود اگر کوچکترین تشویقی ازجوانان ورزشکار ایران بعمل آید همت وشهامت جوانان غیورایران هرگز ازبین نخواهد رفت.

دکتر ابراهیم صفر زاده

بیماریهای داخلی و عفونی

چهارراه مخبرالدوله- طبقه فوقانی شرکت الوند ٤ تا ٨

آ-١٠٧٣٢ ٤-٤

پیشگوئی برای هر مطلب

نشانی شاه آباد آخر باغ سپهسالار پیشکو

آ-١١٤٢٣ ٤-١٠

عمر خیام

اطلاعات ماهانه

نجات تمدن وبشریت ا وابسته بساختن این جزایر مصنوعی است

اطلاعات ماهانه آگهی می پذیرد

قابل توجه مقامات رسمی

طبق قواعد معموله هیئت نظار موقتی باحقیقت وفق وعملش مؤثر است که ازطرف جامعه انتخاب وکار آنها مورد تایید وتعرض نداشته باشند آگهی مندرج درشماره ٧٤٠٢ روزنامه اطلاعات بامضای حاج سیدشکرالله بروجردی حاکی ازمعرفی هیئت مدیره صنف فرش فروش تهران بموجب دلایل متقن برخلاف حقیقت وبصرف حضورمأموروتبلیغات فاقد ارزش قابل قبول نخواهد بود.

هیئت مؤسس اتحادیه فرش فروشان تهران

سیدحسن نبی هاشمی - حاج سیدمهدی خلیلی- حاج سیدمحمد علی شرکت اخوان سدهٔ - حاج سیدحسن فرشچی حاج سیدکاظم کاغذچی - حاج محمدجعفر فرشچی - حاج حسین اخوان - حاج عبدالله زهروی - حاج ابوالقاسم فرشچی - محمد خراسانی - ازطرف تجارتخانه اخلاقی رحیم - فرج الله اکبری - حاج مختار سلطانی - حاج علی اکبر واحدی - حاج محمود هوشیار و امضاءعده کثیری ازصنف

آ-١١٩٧٩

آگهی ازطرف جامعه پزشکی ایران

برای شورواخذ تصمیم در امر بسیار مهم جلسه فوق العاده شورای عمومی جامعه پزشکی ایران روز یکشنبه سوم دی ماه (فرداشب) ساعت ٧ بعدازظهر درمنزل آقای دکترعباس باسقی اشکیل میشوداز آقایان اعضاءشورا تقاضا میشود که درساعت مزبور درجلسه حضور بهمرسانند.

دبیرخانه جامعه پزشکی ایران

نشانی: میدان شاهپور - خیابان ظفرالدوله

آ - ١١٩٥٩

اختراع جدید آلمان

قلم خودنویس اعلا وقشنك آروماتیك کنجایش هشتادقطره جوهر دارد نماینده فروش بازاردالان امین الملك مغازه افشار

آ-١١٦٤٣ ٢-٣

آگهی جهت اطلاع مشترکین تلفن جدید و قدیم

از کلیه مشترکین تلفنهای جدید و قدیم اعم از آنهائیکه دردفاتر اتحادیه مشترکین ثبت نام نموده یا ننموده اند استدعا میشودروز دوشنبه ٤ دی ساعت ٦ بعد از ظهر در محل موقتی دفتر اتحادیه جهت انتخاب هیئت عامله حضور یابند.

آدرس- خیابان لاله زار نو کوچه هدایت- کاخ هنر.

آ- ١١٩٨٠

انتخاب جناب آقای حسنعلی رفیعا را بمدیریت کل وزارت دارائی تبریك عرض وموفقیت ایشان را ازخداوند متعال خواستاریم

عبدالحسین رجبی - مجید نصیری

آ- ١١٩٦٧

آگهی

برای خرید هرنوع درختهای کیلاس پیوندی مرغوب ومیوه از هرقم وچنار وغیره درانتهای خیابان قزوین پل امامزاده معصوم (ع) به حسن مطلبی نماینده اینجانب مراجعه فرمائید.

آ - ١١٧٠٢ ٢-٢ **ذبیح الله سلطانی تهرانی**

استخدام میشود

جوانی که خدمت وظیفه را انجام داده وحداقل تحصیلات او دوره کامل متوسطه کشاورزی بوده و زبان انگلیسی را خیلی خوب بداند برای تمام روز از راه مسابقه باحقوق مکفی استخدام میشود واجدین شرایط بعد ازظهرها بین ساعت ٣و٦ بشرکت ایران تبکنو خیابان سعدی تلفن ٩٥٦٣ مراجعه فرمایند.

آ-١١٣٨٥ ٣-٣

آگهیهای تسلیت

در گذشت بانورقیه پیرایش رابخانواده آنمرحوم بویژه آقای حسن پیرایش تسلیت عرض نموده دوام وبقای ایشان رااز خداوند متعال خواستاراست

آ-١٢٠٠١ **شکرالله کیمیابخش**

فوت شادروان دکتر بهرامی را بازماندگان آنمرحوم تسلیت عرض مینمایم.

آ-١١٩٩١ **از طرف بیمارستان رضا نور**

میکائیل خلیل زاده

اطلاعات هوائی

مسافرین خارجه، اطلاعات هوائی را فراموش نکنند. با اشتراك این روزنامه، از تمام جریانات و حوادث ایران آگاه خواهید شد. این روزنامه هر روز مرتباً منتشر وبا پست هوائی روز، بتمام کشورهای خارجه فرستاده می شود.

-١-

فلوروفیلم مجانی — **عکاسی اطلاعات** — چاپ ٥ ریال

عکس برداری درمجالس، جشنها وکارهای آماتوری درتمام شب وروز آماده است - تلفن ٣٣٦٧٧

اول خیابان خیام جنب روزنامه اطلاعات

آ-١١٨٩٢ ٢-٢

گیمیای پزشکی

نگارش دکتر سیدابوالقاسم قائمی

جامع ترین کتابی است که ازپنی سیلین- استرپتومیسین — اورئومیسین — کلرومیستین وتیروتریسین بحث می نماید

کتابخانه: ابن سینا- سقراط - چهر - آکادمیا

آ-١١٥٩٠ ٣-٥

با کمال تاثر در گذشت پاکروان محمد قلی هدایت (مخبرالملك) را باستحضار کلیه اقوام ودوستان میرساند.

مجلس سوگواری آن جناب درروز سوم ماه جاری ازساعت نه تا ١١ صبح درمسجد مجد منعقد وهمان روز وساعت ختم زنانه در منزل شخصی آن مرحوم (خیابان بهاربالای بیمارستان شماره ٢٠ قشونی) برپا خواهد بود.

مهدی قلی هدایت - عبدالحمید هدایت - درخشنده دهخدا

آ-١١٩٥٨

مرحوم مخبرالملك یکی از رجال قدیمی وخدمتگذار کشور بودند که چندمرتبه بمقام وکالت ووزارت نائل گردیده ودر اوان مشروطیت خدماتی انجام داده بودند. درگذشت ایشان موجب کمال تاسف بوده وما این مصیبت وارده را بخانواده محترم هدایت مخصوصا برادر ارجمند آنمرحوم جناب آقای مهدیقلی هدایت (مخبرالسلطنه) تسلیت می گوئیم

خانواده شیخ - گلسرخی - منشور مقتدر شفیعا - نمیمی - تقی زاده جهانی با کمال تاثر درگذشت شادروان یانوعزت منشور- متعلقه مرحوم صنیع الممالك شیخ را باطلاع بستگان و آشنایان آنمرحومه می رسانند

هزینه مجلس ختم مردانه بنابر وصیت آنمرحومه بمصارف خیریه تخصیص داده خواهدشد ومجلس ختم زنانه روزیکشنبه سوم دی ماه جاری از ساعت ٣ الی ٦ بعد ازظهردرمنزل شخصی آنمرحومه خیابان فخرآباد (مطب مکرمه گلسرخی) منعقدخواهد بود.

معززه شیخ - مکرمه گلسرخی - حسین منشور - محسن منشور - بانودرخشنده مقتدر شفیعا بانو زرین تاج سپهبدی نمیمی - تقی زاده جهانی - سرهنگ دکتر ابوطالب شیخ

آ-١١٩٦٣

این مصیبت را بخانواده های محترم شیخ - گلسرخی - منشور - مقتدر شفیعا نمیمی - تقی زاده وجهانی تسلیت میدهیم

آگهی

وزارت بهداری باکمال تاسف درگذشت جناب آقای دکتر ابوالقاسم بهرامی رئیس سابق اداره کل بهداری وبنگاه پاستور را باطلاع عموم میرساند مجلس ترحیم آن شادروان روزیکشنبه ٣ دی ماه ١٣٢٩ ازساعت ٣ تا ٥ بعدازظهردرمسجدمجد منعقدخواهدشد.

دکتر جهانشاه صالح - وزیر بهداری

آ-١١٩٩٦

خانواده های بهرامی - دولتشاهی - جهانشاه - حکمت عسکری - نجم آبادی - عامری - میرسپاسی - هدایتی - جلالی صفوی - فرهمندی - سعادت - محلوجی - دهلوی - رضانور نکوئی - عماد - حاتم - باکمال تاسف در گذشت شادروان دکتر ابوالقاسم بهرامی را باطلاع دوستان وخویشاوندان میرسانند- مجلس ترحیم روزیکشنبه سوم دیماه ١٣٢٩ ازساعت ٣ تا ٥ بعدازظهر درمسجدمجد منعقد خواهدبود. مجلس ختم زنانه درهمانروز درمنزل آنمرحوم واقع در خیابان رازی (آقاشیخ هادی) کوچه خواجو منعقداست **فرج الله بهرامی**

آ-١١٩٨٢

درگذشت مرحوم دکتر ابوالقاسم بهرامی که از دانشمندان بزرگ و عالیقدر عالم پزشکی بودند موجب کمال تاسف میباشد بدینوسیله این مصیبت وارده رابجامعه پزشکی ایران وبازماندگان آنمرحوم تسلیت میدهیم

باکمال تاسف درگذشت شادروان بانو رقیه پیرایش را باطلاع خویشاوندان ودوستان میرساند. مجلس ترحیم مردانه روزدوشنبه ٤ دی ماه ازساعت ٩ الی ١١ درمسجد مجد منعقد خواهد بود ومجلس ختم زنانه بعد موکول گردید.

حسن پیرایش - تقی پیرایش - اصغر پیرایش - احمد پیرایش - اکبر پیرایش

آ-١٢٠٠٠

بخانواده محترم پیرایش این مصیبت را تسلیت میدهیم.

یکی ازبهترین آثار نویسنده شهیرروسی آنتون چخوف

تیفوس

بضمیمه چند خاطره از آنتون چخوف بقلم ماکسیم گورکی ترجمه دکترسیمین دانشور بهای ٢٠ ریال از طرف مؤسسهٔ مطبوعاتی امیرکبیر منتشر گردید.

آ- ١١٩٨٧ ١-٣

ده هزار ریال وجه نقدجایزه بکسی داده میشود

شخص حسین سلواتی فرزند علی سلواتی خراسانی شناسنامه ٨٤٩ کلخطی مشهد را که عکس اودراین آگهی بنظرمیرسد ویکصدهزارریال بااسناد سرقت نموده بهریك ازادارات شهربانی یاژاندارمری کشور تحویل نماید بلادرنك مبلغ بالا را ازاینجانب دکتر محمددادخواه اول خیابان لاله زار دریافت خواهد نمود

دکتر محمد دادخواه

آ-١١٩٨٥

معالجه قطعی گوش درداطفال

دکتر آیدین

پزشك مجلس شورای ملی و متخصص گوش گلو بینی وچشم میدان بهارستان پذیرائی بعدازظهرها.

آ١١٩٥٢ ٣-١٠

تعلیم اتومبیل بافیلم

مرکز تعلیمات موتوری

صاحبان اتومبیل را باستخدام وتشکیلات فنی وارده موده وار خرج تراشیهای بی جا آسوده میکند وبرضمن تعلیمات اتومبیل علمی وعملی بافیلم توام است این طرز تعلیم درنوع خود درایران بی نظیر میباشد.

نشانی - خیابان سعدی مقابل بیمه ایران - جنب اداره برق تلفن ٨٠٤٦

آ-١٠٩٦٣ ٥-١٠

روزیکشنبه ٣ دیماه که مصادف با چهلمین روز در گذشت شادروان مهدی رهنما میباشد مجلس تذکری ازساعت ٣ تا ٥ بعداز ظهر درمنزل شخصی آنمرحوم واقع در خیابان دانشکده (مقابل دانشسرایمالی) منعقداست و بمناسبت مساعد نبودن هوامراسمی درآرامگاه فقیدبعمل نخواهدآمد.

آ - ١١٩٥٧ **خانواده رهنما**

تلگراف ازاصفهان

بایکدنیا تاسف در گذشت ناگهانی بانو صدیقه سراجی همسر ناکام آقای دکترمحمدعلی سراجی را باطلاع عموم دوستان و خویشاوندان میرساند ضمنا همدردی خودرانسبت باین مصیبت عظمی اعلام میدارم **ابوالقاسم سراجی**

آ-١١٨٥٣

بخانواده محترم سراجی این مصیبت را تسلیت میدهیم.

بدین وسیله فوت دوشیزه ناکام زکیه ارومچی صبیه مرحوم حاجی ابراهیم ارومچی را درهاهبورك باطلاع اقوام ودوستان محترم میرساند. مجلس ترحیم آن مرحومه روزدوشنبه چهارم دیماه ازساعت ٣ تا ٥ بعدازظهر درمسجدمجد منعقد ومجلس ختم زنانه همان روزازساعت ٢ تا ٥ در منزل شخصی واقع درخیابان مولوی کوچه سلیمان خان برقرار می باشد.

حاج جعفر ارومچی - کبریت ساز توکلی - جورابچی - چیت ساز - رضا زاده - زوار - جوادزاده - علیزاده کاغذچی

آ-١١٩٦١ ١-٢

این مصیبت رابخانواده محترم ارومچی وسایر بازماندگان آن مرحوم تسلیت میدهیم.

کانون بانوان بمناسبت فقدان دانشمند شهیرمرحوم عبدالله مستوفی

روز یکشنبه سوم دیماه ٢٩ دهمین روز رحلت نویسنده و مورخ بیرپا رابمجلس یادبود آنمرحوم اختصاص داده محترماخواهشمند است ساعت چهارونیم بعد ازظهر آنروز باحوزه کانون بانوان (که بانومریم مستوفی عضوهیئت مدیره آن میباشند) ابرازهمدردی نموده روح پرفتوح آن مرد شریف را یادوشاد فرمایند

آ- ١١٩٦٦ آدرس: خیابان دانشگاه جنك- مقابل ستاد- کانون بانوان

خانواده های حسابی - نوبندی - پورمحسن - ممتاز - صمصامی - بدینوسیله فوت مرحومه نزهت الملوك حسابی راباطلاع بستگان و محترم میرسانند مجلس ترحیم آن مرحوم روزیکشنبه سوم دیماه درمسجد ... حسن خیابان بوعلی منعقد خواهد بود.

شمس الملوك حسابی - عصمت الملوك پورمحسن - نیرالملوك ممتاز - فاطمه صمصامی - مهین نوبندی - غلام حسین صمصامی - امین پورمحسن محمدعلی ممتاز - عماد ممتاز - دکتر احمدعلی ممتاز - دکتر محمد حسابی - هوشنك صمصامی - غلامعلی صمصامی - سرهنك تقی صمصامی - سلیمان سپهبدی - موسی سپهبدی - حسین نوبندی - سعیدنوبندی - مهدی حسابی

آ - ١١٩١٦

بمناسبت فوت عالم عالی مقام مرحوم حاج شیخ علی محدث خراسانی اخوی ثقة المحدثین آقای معتمدالواعظین مجلس ترحیم ازساعت ٩ تا ١٢ روزیکشنبه ٣ر١٠ر٢٩ درمسجد کاظمیه خیابان ری منعقد است البته عموم آقایان علماء و وعاظ و متدینین دراین محضر شرکت خواهند فرمود.

آ-١١٩٧٠ **محمد تقی فلسفی**

درگذشت آقای حاج شیخ علی محدث خراسانی موجب تاسف میباشد ما مصیبت وارده را بجامعه محترم وعاظ مخصوصا خانواده محترم فلسفی و بازماندگان آنمرحوم تسلیت میدهیم.

مسلمانان واشنگتن تولد حضرت رسول را جشن میگیرند

واشنگتن – مسلمانان مقیم واشنگتن تولد حضرت رسول را جشن گرفتند. رؤسای نمایندگیهای سیاسی دول اسلامی و اعضاء سفارتخانه های آنها درسفارتخانه مصر گردآمدند ومحمد کامل بیك عبدالرحیم سفیر کبیر مصر در امریکا نطقی ایراد کرد. وی گفت:

«مسلمانان و کشورهای اسلامی باید متحد ومتفق باشند وتنها راه برای رسیدن باین مقصود پیروی ازتعالیم قرآن وسنت پیغمبر میباشد.

ما باید این فرصت راغنیمت بشماریم ودراجرای بهترین قوانینی که برای بشر وضع شده کوتاهی نکنیم زیراتنها راه نجات وتنها وسیله تجدید و احیای عظمت گذشته اسلام اجرای همین تعالیم میباشد.»

دولت امریکادر کنفرانس چهاروزیر خارجه شرکت میکند

واشنگتن – جواب یادداشت مورخ سوم نوامبر ۱۹۵۰ شوروی مبنی براینکه چهاردولت بزرگ کنفرانسی درباره خلع سلاح آلمان تشکیل دهند امروز بوزیر امورخارجه اتحاد جماهیرشوروی تسلیم گردید.

سفرای کبار انگلیس وفرانسه درمسکوهم نظیرچنین یادداشت راتسلیم وزارت خارجه شوروی کردند.

اینك متن کامل یادداشت جوابیه امریکابشوروی:

۱ – سفارت کبرای امریکاوصول یادداشت مورخ سوم نوامبر ۱۹۵۰ وزیرخارجه شوروی را مفتخراعلام میدارد. این یادداشت که متن اعلامیه پراك مورخ ۲۲ اکتبر ۱۹۵۰ راهم ضمیمه دارد پیشنهاد می کند که وزیران خارجه چهار دولت امریکا وانگلیس وفرانسه و اتحاد جماهیر شوروی کنفرانسی برای مطالعه درموضوع اجرای مواد قرارداد پوتسدام راجع خلع سلاح آلمان تشکیل دهند.

۲ – دولت امریکا همواره نسبت باصولی که درمنشور سازمان ملل متحد مبنی براینکه مسائل بین المللی باید ازطریق مذاکرات وطرق مسالمت آمیز حل گردد تصریح شده علاقه راسخ واستواردارد.

دولت امریکا این فرصت را برای تایید علاقمندی خود باصول مزبور مغتنم میشمارد.

این موضوع باروح قطعنامه اخیر مجمع عمومی که مورد پشتیبانی امریکا نیز بوده مطابقت کامل دارد.

این قطعنامه نظر دولت هارا باهمیت مشورت وتبادل نظر که بحران بین المللی را تخفیف میدهد جلب مینماید.

دولت امریکا که ازمقاصد تجاوز آمیز نسبت باتحاد جماهیرشوروی کاملا بری ودور میباشد ازلحاظ اینکه کمال علاقه رادارد ببحران بین المللی کنونی خاتمه دهد ازهیچگونه سعی ومجاهدت برای نیل باین مقصودعالی ومطلوب دریغ نخواهد کرد.

دولت آمریکا آماده است باشرایط مبینی بادولتهای اتحاد جماهیر شوروی وانگلیس وفرانسه وارد مذاکره شود.

هفتاد ویکمین سال تولد استالین

مسکو – دیروز استالین واردهفتاد ویکمین سال عمرخود شد وباین مناسبت مراسم وتشریفاتی در کشورشوروی انجام گرفت ازممالك مختلف دنیا هم تلگرافات تبریکی به پیشوای شوروی مخابره گردید.

ازجمله تلگراف تبریك پرحرارتی بود که ازطرف جواهر لعل نهرو نخست وزیرهندوستان باستالین مخابره شده بود.

وضع مزاجی استالین رضایت بخش است وکلیه امورمهم واساسی کشور شوروی زیر نظر وباراهنمائی ومشورت استالین انجام میگردد.

امریکا در پایان هفته جاری بدرخواست شوروی

برای تشکیل کنفرانس چهاردولت درباره آلمان پاسخ خواهد داد

واشنگتن – مك درموت نماینده مطبوعاتی وزارت خارجه امریکا دیروزاظهارداشت که امریکا درآخرهفته جاری بپیشنهاد شوروی درباره کنفرانس چهاردولت بزرگ راجع بآلمان جواب خواهد داد.

نمایندگان جراید سئوال کردند که آیایادداشت جوابیه انگلیس و امریکاوفرانسه یکی خواهد بود.

مك درموت جواب داد که یادداشتهای هرسه دولت مجزاخواهدبود ولی مفهوم مشابهی خواهند داشت.

دین اچیسن وزیرخارجه امریکا درهشتم نوامبرطی مصاحبه مطبوعاتی خود نظرامریکارادرباره پیشنهادشوروی بیان نمودو گفت مسئله آلمان مسئله ای نیست که بتوان آنرااز مسائل ومشکلات نقاط دیگرمجزانمود واضافه کرد که از اینکه شوروی علاقمند است که این کنفرانس بزودی تشکیل گردد این موضوع بنظرما امری خارق العاده وعجیب است. دولت شوروی متجاوز از ده ماه است که یادداشت مورخ ماه مارا بعنوان مقامات شوروی درآلمان مبنی براینکه شوروی قوای شبه نظامی کثیری راکه درآلمان خاوری تشکیل داده وبنحو کامل مجهز کرده است منحل نماید بلاجواب گذاشته است. تاخیر شوروی در ارسال پاسخ باین پیشنهاد موضوع را بکلی ازمیان برده است.

اچسن همچنین خاطرنشان ساخت که در سال ۱۹۴۹ در شورای وزیران خارجه ۵ جلسه شورا صرف بحث و مذاکره درباره آلمان شد ولی بعلت ناسازگاری شوروی هیچگونه موفقیت وپیشرفتی در مذاکرات مربوط باین موضوع بدست نیامد.

مارشال باجنك جهانی مخالف است

واشنگتن – اسوشیتدپرس – یکی ازافراد وابسته بکاخ سفید گفت ترومن مشغول مطالعه است که استوارت سیمنگتون رئیس اداره منابع ملی ودفاع وامنیت رابجای ژنرال مارشال بوزارت دفاع انتخاب کند.

محافل وابسته بکاخ سفید ازمدتی پیش انتظار داشتند که او بمقام وزارت منصوب شود.

درباره علت برکناری احتمالی ژنرال مارشال هنوز نظر قطعی ابراز نشده است.

اسوشتیدپرس تذکر میدهد که ژنرال مارشال درآخرین روزسامبر وارد هفتادونهمین سال میشود.

ازطرف دیگر شایع است که میان اوو ترومن درباره مسائل اساسی نظامی امریکا اختلاف نظر وجود دارد باین معنی که ژنرال مارشال معتقد است امریکا باید ازورود درجنگی که ممکن است منجر بجنك جهانی شود خودداری کند.

ولی ترومن بااین نظر موافق نیست ومیگوید باید هیئت و موقعیت جهانی امریکارا بهروسیله باشد حفظ نمود.

چین کمونیست پیشنهاد متارکه جنك را رد کرد

بقیه ازصفحه اول

نطق بجای یادداشت

دیشب درتوکیو وستول وسایر مناطق مهم اقیانوس آرام نطق چوئن لای نخست وزیر ووزیر امور خارجه چین کمونیست بخوبی شنیده میشد و کاملا نشان میداد که دولت چین بجای ارسال پاسخ رسمی بدرخواست کمیسیون سه نفری سازمان ملل متحد مامور اعلام فرمان آتش بس، نطق مزبوررانهیه نموده وخطاب بمحافل ذیعلاقه دنیا به وسیله چوئن لای قرائت گردیده است.

ماراهم راه ندهید

چوئن لای درنطق خویش اظهار داشت، درخواست سازمان ملل متحد غیرقانونی است، زیرادولت چین کمونیست تاکنون بعضویت سازمان ملل متحد پذیرفته نشده وبنابراین نمیتواند خود راملزم بقبول تصمیمات سازمان مزبور بداند.

اگرواقعا دول معظم مخصوصا کمیته سه نفری سازمان ملل متحدقصد دارند باما کنار آمده ومذاکراتی را برای اعلام فرمان آتش بس درکره آغاز نمایند بهتراست که اول مارابجرگه خود درسازمان ملل متحد راه دهند.

نخست وزیرچین ومشاورمخصوص مائوتسه تونك سپس گفت: اکنون تهدیدات نظامی دولت امریکاموضوع سرحدات را ازبین برده است.

اولیای دولت امریکا در خاك کره متعذر بخط فرضی ۳۸ درجه شمال یعنی مرزدو کشور کره شمالی و کره جنوبی میشوند درحالیکه ارتش همان کشوربدون توجه بمرزخالی هرکجا که بخواهند میروند وآنرا تحت عنوان «آزادی» تحویل جامعه میدهند.

چوئن لای درنطق خویش مخصوصا به لزوم عضویت چین کمونیست در سازمان ملل متحد اشاره نمود و گفت تعجب اینجا است که کمیته سه نفری میخواهد برای تعیین سرنوشت سیاسی آسیا با دولت چین کمونیست وارد مذاکره شود درحالیکه اساسا معلوم نیست ما در برابر کمیته مزبور چه عنوانی داریم؟

بنابراین نه دولت چین کمونیست ونه نمایندگانش نمیتوانند با این کمیته غیرقانونی تماس حاصل کنند.

نخست وزیرچین کمونیست سپس توضیح داد که مقصود اصلی از اعلام فرمان آتش بس درکره آنست که ارتش امریکا بتواند مدتی تجدید نیرو کرده و خود را برای تجاوزات جدیدی آماده سازد.

دولت امریکا قصد دارد درکره اعلام فرمان آتش بس شود تا با خیال راحت بتواند بعملیات تجاوز کارانه خود درآبهای فورمز وبمباران ایالت منچوری درشمال خاك چین ادامه دهد.

بنظر اولیای دولت چین هزیمت داوطلبان چین بمیدانهای جنك کره از کارهای بسیار عاقلانه بوده زیرا بشر مجازاست برای موجودیت خوددرهروضع ونقطه دنیاکه باشد بمبارزه ادامه دهد.

داوطلبان چینی برای تامین صلح دراقیانوس آرام می جنگند وکسانیکه بخواهند راه این مبارزه شرافتمندانه را سد نمایند بآزادی شر خیانت کرده اند.

من میدانم که نمایندگان سیزده دولت آسیا وعرب در پیشنهاد آتش بس در کره حسن نیت داشته و فقط بخاطر تامین صلح درآسیا بچنین اقدامی مبادرت کرده اند لکن اگر واقعا این دول آسیائی بصلح آسیا علاقمندند بهتراست شانه خودرا اززیر بار فشارامریکائیها خارج کرده وطریق شیطانی کمیته سه نفری راترك گویند.

دولت چین کمونیست یکباردیگر اعلام میکند که شرط اساسی برای آغازهرگونه مذاکرات فرمان آتش بس درکره آنست که قوای خارجی تا آخرین نفرخاك کره وآبهای فورمز را ترك نمایند وبدون اجرای این شرط اصلی آغازهرگونه مذاکره برای حل مسائل خاور دور محال میباشد.

انعکاس نطق «چوئن لای»

دیشب همینکه نطق چوئن لای نخست وزیرچین کمونیست پایان یافت درسرتاسرمحافل دنیااحساس نگرانی جدیدی نسبت بصلح عمومی ابراز گردید

درمحافل رسمی واشنگتن، لندن وپاریس مذاکراتی در باره وضع دنیا پس از پاسخ منفی دولت چین کمونیست آغاز شد و خبرنگاران خبرگزاریها برای تحصیل عکس العمل واقعی این نطق بتکاپوافتادند

آقای انتظام نماینده ایران ورئیس مجمع عمومی سازمان ملل متحد، نخستین وتنها کسی بود که ازدیشب مورد مراجعه صدهاتن خبرنگار و هزاران تلفن از مقامات رسمی و اخباره تلگرافهای مختلف ازاقطار جهان قرار گرفت.

وی ساعت نه دیشب در برابر ازدحام خبرنگاران گفت: نطق آقای چوئن لای نخست وزیر و وزیرامور خارجه چین ازلحاظ کمیسیون سه نفری سازمان ملل متحد تاثیری نداردزیرا مادام که پاسخ رسمی ازپکن دریافت نکنیم نمیتوانیم درباره عکس العمل دولت چین کمونیست اظهار نظرقطعی کنیم

تریگولی دبیرکل سازمان ملل متحد که بقصد گذراندن ایام سال جدید درنروژ دیروز شهر نیویورك راترك میگفت بخبرنگاران گفت: ازمن چیزی نپرسید زیرا دراین قضیه هرچه سکوت شود بهترخواهدبود.

یك روز نگران

خبرنگار یونایتدپرس امروز ظهر اطلاع دادد رمحافل سیاسی لندن وپاریس و واشنگتن آنطور که انتظار میرفت ابراز نگرانی نشده است

زیرامحافل باختری معتقدند با آنکه دولت چین کمونیست رسما با اعلام آتش بس و مذاکرات صلح در کره مخالفت نمودلکن هنوزیك روزنه امید برای مذاکرات موجود است زیرا بزودی کنفرانس چهار وزیر خارجه شوروی، انگلستان، فرانسه و امریکابرای مذاکره درباره رسیدگی بوضعیت آلمان تشکیل خواهدشد در آن کنفرانس ممکن است وزیران خارجه در موردانتخاب طریق مسالمت آمیز حل قضایای کره توافق حاصل نمایند.

دیروز اندره گرومیکو معاون وزارت امور خارجه شوروی باسفراء کبار دولتهای انگلستان، فرانسه و امریکا ملاقات نمود و گفته می شوددر باره محل انعقاد کنفرانس چهار وزیر خارجه مذاکراتی بعمل آورده است

انگلیسها مشغول تهیه ایستگاه نظامی دیگری بجای کانال سوئز هستند

لندن – روزنامه اهرام اطلاع میدهد: کارشناسان نظامی انگلیسی دراین اواخرمشغول جستجوی منطقه ای درخاورمیانه هستند که بتواند جانشین کانال سوئز گردد، چون معاهده سال ۱۹۳۶ درسال ۱۹۵۶ یعنی شش سال دیگر بپایان میباید ودرآنموقع نیروهای انگلیسی طبق پیمان مزبور بایستی کانال سوئزرا تخلیه کنند. باین منظوراست که ژنرال روبرتسن فرمانده کل نیروهای انگلیسی درخاورمیانه دراین اواخرنقاط بسیاری را درخاور میانه ومشرق افریقاگردش نموده تابلکه بتواند محلی را پیداکند که ازهرلحاظ برای پایگاه نظامی اساسی مناسب باشد.

گفته میشود مسافرت ژنرال روبرتسن بلندن درتعقیب همین منظور بوده وژنرال نتیجه مطالعات خودرا در این زمینه باطلاع دولت بریتانیا خواهد رسانید.

کارشناسان نظامی انگلیسی معتقد شده اند که نیروی نظامی که در کانال سوئزمتوقف باشد درصورت وقوع جنك نمیتواند بطورمؤثری ازخاور میانه دفاع کند فقط میتواندکانال سوئزرا بخوبی نگاهداری نماید. این دسته کارشناسان میگویند موقعیت ترکیه ازاین لحاظ خیلی بهتر از کانال سوئزاست. امریکائیها هم این عقیده را تایید میکنند ومیگویند چون حالا برخلاف سابق که نفت را بوسیله کشتی ازکانال سوئزعبورمیدادند نفت خاور میانه بوسیله لوله بساحل مدیترانه میرسد نگاهداشتن یك نیروی بزرك در ساحل کانال سوئزضرورت ندارد بلکه باید درنزدیکی منابع نفت عراق و ایران پادگانهای قوی تشکیل داد که بتواند ازچاههای نفت دفاع کند.

پایان کنفرانس بروکسل اعلام گردید

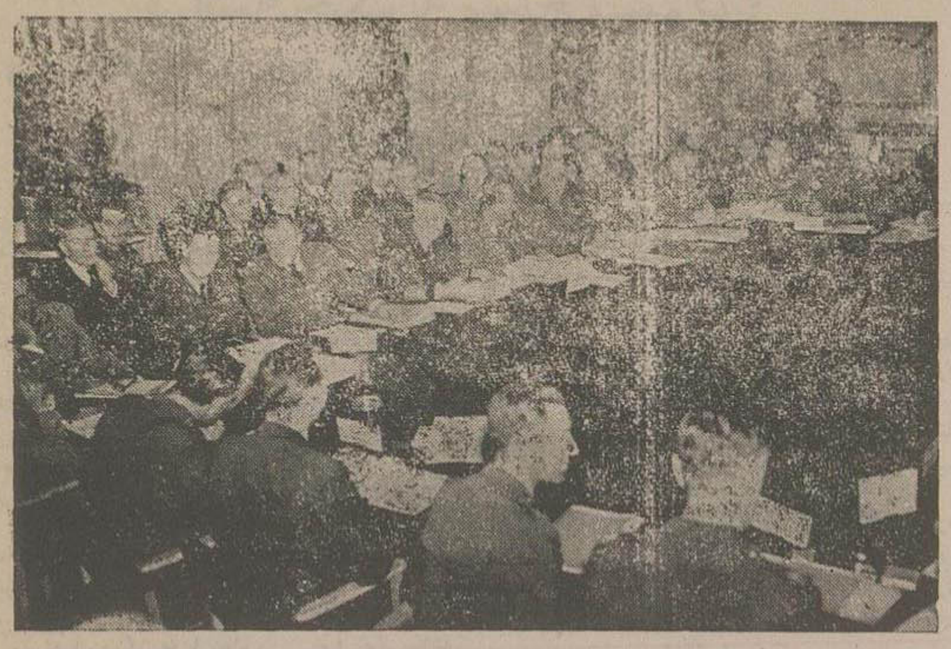

رؤسای ستاد دوازده کشور عضو پیمان تدافعی اتلانتیك شمالی دربروکسل تشکیل جلسه دادند ودربارهٔ تشکیل ارتش واحد اروپا تحت فرماندهی ژنرال ایزنهاور توافق حاصل نمودند.

عکس بالا ازچپ براست: ژنرال کرول ومارشال وشرك (ازهلند)، سرهنك موینج (ازنروژ)، مارشال الیوت ومارشال اسلسور (ازانگلستان)، دریاسالارشرمان وژنرال کرونژ (ازآمریکا) ژنرال بلیل (ازبلژیك)، ژنرال فولکس (ازکانادا)

فرمانده لشگر هشتم امریکا کشته شد

بقیه از صفحه اول

در مرکز شبه جزیره کره که دیروز صورت گرفت باوجود این که در حدود یکصدهزار نفراز سربازان کمونیست درشمال این شهر متمرکز هستند بخوبی ازطرف نیروهای کره جنوبی دفع شد.

ژنرال والتون واکر فرمانده لشکرهشتم امریکا در کره هنگامیکه بقصد بازرسی جبهه ومشاهده خطوط دفاعی نیروی ملل متحد ازمسئول خارج میشد اتومبیل جیپ حامل او تصادم نمود و براثر تصادم کشته شد.

ژنرال واکر یکی از افسران آزموده امریکائی بودوغالبا ژنرال ماك ارتور بااو مشورت میکرد بمحض اینکه خبرهلاکت ژنرال واکر به توکیو رسید ژنرال ماك ارتور تلگراف تسلیتی بهمسرژنرال واکر که دربوکوهاما ژاپن اقامت دارد مخابره نموده و مرك اورافاجعه عظیمی برای ارتش دانست

ژنرال واکر شصت ویك سال داشت ودرجنك اروپا زیرفرماندهی ژنرال پاتن خدمت کرده ودر ژرمانیا گذشته بفرماندهی لشکر هشتم امریکامنصوب گردیده بود.

بجای اوژنرال «ماتیو ریج وی» بفرماندهی لشکرهشتم منصوب گردید اکنون درحدود یکصدهزار نفرسرباز کمونیست درجبهه مرکزی درمجاورت مدارسی وهشت درجه متمرکزشده اند شب گذشته دریونکچون میان ارتش کمونیست وارتش ملل متحد تماس شدیدی رخ دادوجنك خونینی بوقوع پیوست.

اعلامیه ستاد ماك ارتورحاکی است که کمونیستها که اکنون درسی و هشت میلی شمال سئول هستند برای حمله به سئول در نظر دارند همان تاکتیکهای سابق خودرا تجدید نمایند

تاکتیك معمولی کمونیستها این است که یك نیروی قوی در یك قطعه جبهه که بنظرخودشان مساعدتر باشد متمرکز ساخته باضربتهای شدید پیاپی بدون توجه بتعداد تلفات آن نقطه را شکافته پیش میروند وفوراهمان نیروها باواحدهای تازه نفس دیگری رابهمین طریق درقسمت دیگری از جبهه بکار میاندازند.

این حرکت که بحرکت موجی مشهورشده یادگار جنگهای داخلی چین است که کمونیستها بااین تاکتیك مرتبا صفوف ارتش ملیون رادرهم میشکستند.

رادیو پیونك یانك پایتخت سابق کره شمالی پس از حملات اخیر کمونیستها برای اولین دفعه شب گذشته شروع بانتشار خبر نمود. تصور می شود بکار افتادن رادیوی پیونك یانك مقدمه بازگشت دولت کره شمالی که تاکنون درشهر – کانزی – متوقف بود به پایتخت سابق خود باشد.

درنبردهوائی دیروزطبق اعلامیه مقرفرماندهی ماك ارتور شش هواپیمای جت فشفشه ای کمونیستها که محصول کارخانه های شوروی بودسرنگون کرد.

درجبهه هانگنام چینیها بامید اینکه بتوانند نیروهای امریکائی را که درزمین کم وسعت بندر آماده عزیمت با کشتی هستند درهم شکسته یا اسیر کنند واحدهای مشهور انتحاررا در صفوف مقدم خودجای میدهند.

حملاتی که در دوروز اخیر باین باریکه سرپل صورت گرفت بهمین نحو بود که واحدهای فدائی که بنام «انتحار» نامیده میشوند درصفوف مقدم مبادرت بحمله نموده وسربازان کره شمالی ازاین واحدها پشتیبانی میکنند.

واحدهای انتحارچینی به تقلید نیروی فدائی ژاپنی ها که خودرابا هواپیمای خویش به کشتی یا هواپیمای دشمن می زدند وهردو نابود میشدند تشکیل شده است.

امریکائیها مرتبا باآتش توپخانه کشتیهای جنگی خود سدی درمقابل حملات چینی ها ایجادمیکنند هواپیماهای امریکائی هم درایجاد این سد با ناوگان تشریك مساعی مینمایند.

افسران امریکائی میگویند اگر این سد نیرومند آتش توپهای عظیم نبردناو میسوری و کشتیهای دیگر نبود کمونیستها تاکنون خطوط دفاعی امریکائیها رادر هانگنام شکسته واز سوارشدن سربازان به کشتیها جلوگیری کرده بودند.

خطوط دفاعی امریکائیها دراین سرپل روزبروز کوتاهتر میشود چون هرچه سربازان بیشتر سوار کشتی می شوند خطوط دفاعی امریکائیها بعقب کشیده میشود تاضمنا کوتاهتر گردد.

درپیشاپیش خطوط دفاعی امریکائی ها یکردیف تانك قوی ایستاده ویك سدفولادی محکم دربرابر کمونیستها ایجاد کرده است ولی بازهم سربازان کمونیست باکمال بی پروائی حمله کنند.

سیمان ری رئیس جمهور کره جنوبی اعلام نمود که من ودولت ازمسئول خارج خواهیم شد وخط دفاعی فعلی نیروهای ملل متحد ازاین محل که هست عقب تر نخواهد رفت.

نیروهای چین کمونیست در جنك هندوچین دخالت میکنند

هانوئی – هندوچین فرانسه – یونایتدپرس – اکنون معلوم شده است که سربازان چین کمونیست درهندوچین نیز مشغول تهیه مقدمات هستند تا همان نقشی راکه درکره بازی کردند دراینجا تکرار کنند.

این موضوع هنوز بطور رسمی اعلام نشده ولی قرائن و دلایل وجودچنین نقشه ای حکایت میکند.

هرچند هنوز واحدهای بزرگی ازنیروهای چینی درنبردهای هندوچین برضد ارتش فرانسه شرکت نکرده ولی مسلم شده است که درمیان سفوف کمونیستهای هوشی مینه افرادی ازچین کمونیست وجود دارند وهمین افراد هستند که باید راه رابرای دخالت کمونیستهای چین درهندوچین فرانسه صاف کنند و دولت چین کمونیست همان طور که درکره دیده شد سربازان خود را به عنوان داوطلب به هندوچین میفرستد و درصدد اخراج فرانسوی ها ازآن کشور برمی آید.

حملات شدید دستگاههای تبلیغاتی چین کمونیست برضدفرانسوی ها مدافع هندوچین ادامه دارد ونشان میدهد که چین کمونیست تاچه درجه بهندوچین فرانسه علاقمند است.

استاسن رهبر حزب جمهوریخواه امریکا میگوید:

رژیم شوروی وامریکا ممکن است درآن واحد موجود باشد

دهلی جدید – رویتر – مسترهارولد استاسن رهبرحزب جمهوریخواه امریکا دریك کنفرانس مطبوعاتی دردهلی اظهارداشت دوروش مختلف زندگی درآمریکا وشوروی میتواند در آن واحد موجود باشد بشرط آنکه هیچیك ازاین دوروش برای غلبه بردیگری متوسل بزور نشود.

مشارالیه گفت آسیا دارای آداب و رسوم وفلسفه جداگانه ومتمایز ازسنن جاری درآمریکا و شوروی میباشد. آسیا که مهد تمدن باستانی بشرشمارمیرود وممکنست بصورت مهدتمدن وصلح دنیای جدید در آید در امریکا روش جدیدی ازسرمایه داری را بوجود آورده که قدرت تولید را بحد اعجاب آمیز ترقی داد، واگربروزجنك دیگری مانعی درراه پیشرفت اقتصادی امریکا بوجود نیاورد ایندولت خواهد توانست بکشورهای جهان خاصه کشورهای عقب افتاده کمك کند.

اعتراض سندیکای کارگران فرانسه علیه تجدید تسلیح آلمان

پاریس – رادیو برازاویل – کمیته مدیره سندیکای کارگران جلسه فوق العاده تشکیل داد و راجع بمسئله تجدید تسلیحات آلمان بحث وشور نمود و درپایان جلسه ابلاغیه ای صادر کرد مشعر بر اینکه کلیه کارگران باید بهر وسیله که باشد برضد تسلیح آلمان قیام نمایند. کمیته ضمنا مقرر داشته است که روز ۲۳ دسامبر روز ملی اعتراض اعلام شود.

بدین مناسبت از امروز بامداد در سرتاسر کشورفرانسه تظاهراتی آغاز گردید.

بقلم: کینگز بری اسمیث

فرانسه چگونه مسلح میشود؟

فرانسه تاچه حد بدفاع اروپای باختری کمک خواهد کرد؟

فرانسه با آنکه بسرعت در تسلیحات دفاعی آتلانتیک پیش میرود، اساساً از این امر اکراه دارد

ارتش جدیدی که فرانسه در نظر دارد برای شرکت در دفاع اروپای باختری تشکیل دهد عبارت از بیست لشکر کامل خواهد بود که از هم اکنون دست بکار ایجاد آن شده‌اند.

ارتش جدید فرانسه که در نظر گرفته شده است در ارتش اروپائی نقش اصلی را بعهده گیرد، با تانک و توپ و مهمات و دلار آمریکا مسلح میشود.

سه لشکر از ارتش فعلی فرانسه از لحاظ نفرات و تعلیمات جنگی بصورت کاملترین لشکرهای دنیا درآمده است.

دو لشکر دیگر نیز با پنجاه در صد داران قدرت جنگی بوده و بسرعت رو به کمال میرود یک لشکر دیگر نیز در شرف تشکیل میباشد.

فرانسه در آخر سال ۱۹۵۱ ده لشکر کامل ومجهز خواهد داشت که نه لشکر آن با سلاحها و وسائل امریکا مجهز خواهند شد و دهمی با تجهیزات ساخت خود دولت فرانسه مسلح خواهد گردید.

پنج لشکر از این عده دائما تحت السلاح بوده وهر آن برای هر اقدامی کاملا آماده خواهند بود. پنج لشکر دیگر نیز در موقع لزوم حداکثر تا سه روز آماده شده و بهر جا که ضرورت ایجاب نماید فرستاده خواهند شد.

تعداد لشکرهای فرانسه در آخر سال ۱۹۵۲ به پانزده ودر آخر سال ۱۹۵۳ به بیست خواهد رسید و برای کمک بتشکیل این ارتش نیرومند دوره سربازی از یکسال به هیجده ماه افزایش یافته است.

علاوه براین فرانسه بطور مؤثری سازمانهائی تشکیل میدهد که با قوای کارد داخلی در موقع جنگ عملیات ستون پنجم کمونیستها را در پشت جبهه متوقف سازد.

یکی از این تشکیلات شبه نظامی بنام کارد داخلی خوانده میشود. این سازمان از مردمان هر محل تشکیل میگردد که بدون مقید بودن بقیود و تکالیف نظامی در محل سکونت خویش وظایف محوله را اجرا خواهند کرد. این عده هنگام ایجاب ضرورت بیرقراری خطوط حمل و نقل وحمل آن کمک کرده و جاسوسانی را که با پیتر فرود آیند دستگیر ساخته و بالاخره عموما کشور خود را بر علیه هر گونه عمل خرابکاری محافظت خواهند نمود.

کارد داخلی دیگری بنام «هنگهای ایالتی» در دست تشکیل است. اعضاء آن مرکب است از افراد ذخیره‌ای که سنشان تا حدی بالا رفته است وظایف دفاعی آنها از دسته اول مهمتر وسخت تر بوده وتا حد زیادی نظیر وظایف نظامی است.

دولت فرانسه فرمانی صادر کرده است که چهار صد هواپیمای جنگنده جت ساخته شود. این مسئله نشان میدهد که فرانسه برای اولین مرحله اقدام تسلیحاتی خود بتهیه هواپیما نیز متوجه گشته وبموجب برنامه تولیدات هوائی قصد دارد تا پنجسال آینده دو هزار و یکصد جنگنده جت و ۱۵۰۰ هواپیما جهت خدمات معمولی بسازد.

درقسمت تولید سایر سلاحها نیز دولت فرانسه دست بکار توسعه و افزایش کارخانه‌های خود زده و بطوریکه ژول موک وزیر دفاع ملی فرانسه ادعا میکند مصنوعات آنها از بهترین وجدیدترین سلاحهای جهان بشمار میرود.

ضمن سلاحهائی که فرانسه میسازد از نوعی نارنجک ضد تانک نامبرده شده است که بعقیده کارشناسان نظامی فرانسه از «بازوکاهای» امریکائی مؤثرتری باشد اکنون از این نارنجکها دو نوع ساخته میشود.

کالیبر یکی از آنها شصت میلیمتر ودیگری ۳۵ میلیمتر است.

نارنجکهای شصت میلیمتری می‌توانند زره‌هائی بضخامت ۲۰۰ تا ۲۲۰ میلیمتر را از فاصله صد تا ۱۲۵ متر سوراخ کنند.

نارنجک کوچکتر که سلاح سبکی می‌باشد می‌تواند از همان فاصله زره «یکصد و هشتاد میلی متری» را بشکافد.

با تفنگهای معمولی سواره نظام وبا قرابین های عادی میتوان هر دو نوع نارنجک مذکور را از هر موضعی بهدف تیراندازی کرد.

حتی سرباز میتواند در حال دراز کش نارنجکهای مذکور را در تفنگ های مذکور بجای «نلوله»، بکار برد.

دیگر از سلاحهائی که فرانسه ضمن سایر سلاحهای جدید میسازد یک نوع تفنگ میباشد که جزئیات و طرز ساختمان آن سری است ولی بطوریکه اظهار شده است در تمام دنیا بهترین تفنگ نوع خود میباشد.

سلاحهای مهم دیگر عبارتند از تانک سبک دوازده تنی ـ تانک سنگین پنجاه تنی وخمپاره‌انداز سنگینی که یکصد و بیست میلی متر، «کالیبر» دارد اولین تانکهای ساخت فرانسه در اواخر ماه دسامبر جاری از کارخانه بیرون خواهد آمد دولت فرانسه قصد دارد که از این تانکها تعداد زیادی بسازد وبسیار مایل است که قوای دفاعی آتلانتیک این تانکها را بعنوان نوع مهم و اساسی تجهیزات تانک خود اتخاذ نماید ولی مقامات امریکائی حاضر نیستند این نظر فرانسه را قبول نمایند.

بعقیده آنها قیمت تولیدات جنگی سنگین فرانسه خیلی گران بوده ومتد تهیه آن دولت نیز بتدری کند است که برای قوای دفاعی مشترک آتلانتیک عملی نیست یعنی فرانسه نمی‌تواند در مدت منظور، مقدار کافی «تانک» بسازد علاوه بر اینها مقامات امریکائی میگویند که فرانسه بعوض بر پا کردن کارخانه های جدید بهتر است از ایتالیا وسائط نقلیه و سایر دول اتحادیه آتلانتیک وسائل هوائی بخرد.

دولت امریکا حتی سعی میکند فرانسه را از ساختن سه ناو هواپیما بر منصرف سازد. زیرا بموجب اصل تعادل قوای دفاعی برای اتحادیه آتلانتیک که مورد موافقت قرار گرفته است، فرانسه میتواند با تکاء ناوگان انگلستان و امریکا از کشتیهای تجارتی فعلی خود استفاده کند. در محافل امریکائی اکنون این نظر بیشتر طرفدار دارد که فرانسه باید سازمان دریائی وصنایع کشتیرانی خود را برای ساختن وسائل ضد زیر دریائی بکار برد.

دولت امریکا برای کمک بتسلیحات فرانسه قول داده است در سال ۱۹۵۱ بآن دولت در حدود ۲،۶۰۰،۰۰۰،۰۰۰ دلار (۹۲۸،۰۰۰،۰۰۰ لیره) بپردازد از این مبلغ معادل قیمت ۲،۴۰۰،۰۰۰،۰۰۰ دلار (۸۵۶،۰۰۰،۰۰۰ لیره) به صورت تجهیزات نظامی بفرانسه تسلیم خواهد گشت.

۲۰۰،۰۰۰،۰۰۰ دلار دیگر قرار است قسمتی نقدی وقسمتی بصورت مواد خام پرداخت گردد. این مبلغ بمنظور کمک برفع کمبود بودجه دفاعی سال ۱۹۵۱ فرانسه که از طرف مقامات آن دولت به ۷۷۰،۰۰۰،۰۰۰ میلیون دلار برآورد شده است مصرف خواهد شد.

فرانسه مدتی قبل از امریکا تقاضا کرد که تمام کمبود فرانسه را بپردازد ولی واشنگتن برای نیمه اول سال ۱۹۵۱ فقط همان دویست میلیون دلار را وعده کرده است.

واشنگتن معتقد است که دولت فرانسه باید مساعی بیشتری بکار برد تا از راه مالیات بر درآمد بیشتری تولید کرده ومخارج دفاعی سال ۱۹۵۱ را که تا ۳،۰۸۷،۰۰۰،۰۰۰ دلار برآورد شده است راه بیندازد.

اکنون در بعضی از محافل سیاسی فرانسه شایع است که دولت امریکا در حال حاضر کمک بیشتر از دویست میلیون را گرو مسلح کردن آلمان نگهداشته است تا فرانسه برای این کمک حاضر شود تجدید سلاح آلمانرا قبول نماید.

اکنون چنین اظهار عقیده میشود وقتی مسئله تجدید سلاح آلمان وشرکت آن دولت در پیمان آتلانتیک مسجل گردید ومورد موافقت واقع شد آن وقت واشنگتن حاضر خواهد شد مساعدت های بزرگی بدولت فرانسه بکند تا فرانسه بتواند تمام کمبود بودجه نظامی خویشرا جبران نماید.

اکنون نقشه شرکت فرانسه در آتلانتیک در محیط هیجان انگیزی اجرا میشود.

محافل دولتی وسیاسی فرانسه دچار ترس، اکراه تردید در تصمیم وعدم اطمینان میباشند.

ملت فرانسه از مسئله تجدید سلاح بی‌نهایت نفرت دارد واین نفرت دو علت عمده دارد.

علت اول اینست که آنها می‌ترسند تسلیحات فعلی روسیه را برانگیزد که قبل از نیرومند شدن اروپای باختری و آماده کی قوای دفاعی آن بحمله مبادرت ورزد.

علت دوم اینکه فرانسویها از مخارج سنگین تجدید سلاح می‌ترسند زیرا این امر موضوع احیای اقتصادی آن کشور را دچار کندی ورکود خواهد ساخت.

دیگر از مشکلات فرانسه عدم سازش محافل داخلی درباره شرکت قوای نظامی آلمان در ارتش اروپائی اتحاد به آتلانتیک میباشد.

فرانسویها در این مسئله دچار مخالفتهای زیادی شده‌اند و سازش احزاب ومقامات مختلف فرانسوی بسیار دشوار بنظر میرسد.

از لحاظ روحی ومعنوی هنوز مرد عادی فرانسوی از آلمانها بیش از روس ها وحشت دارد.

وبقول مشهور هنوز ملت فرانسه از صدای پای سربازان آلمانی می‌ترسد.

فرانسویها بی میل نیستند که مانند کبک سر خود را زیر برف کرده یا مانند شتر مرغ سر خود را در شن فرو نموده و بیطرف بمانند.

علاوه بر این فرانسویها طالب آنند که کشمکشهای بزرگ دول معظم عالم بصورت مبارزه ایدآلی بین روسیه و آمریکا در آید نه بصورت توپ و تانک وجنگ نظامی. این افکار قرار را در بعضی از جرائد طراز اول فرانسه از قبیل روزنامه محافظه کار لوموند منعکس ومنتشر گردیده است.

بعضی از شخصیت های معروف فرانسه تا آنجا غلو کرده‌اند که بمقامات آمریکائی پیشنهاد می کنند که آن دولت به فرانسه برای تقویت قوای دفاعی کمک کند و بدل فرانسه اجازه دهد سیاست مستقلی بنام «بی طرفی مسلح» اتخاذ نماید. واعلان نماید که در هر گونه جنگی بین روسیه و امریکا از دخالت بنفع یکی وضرر دیگری اجتناب ورزد تا در نتیجه امیدواری فرانسوی ها نسبت بعدم حمله شوروی بآن کشور صورت حقیقت بخود گیرد.

یکی از مقامات طراز اول امریکائی مقیم فرانسه به یکنفر وکیل دادگستری اظهار داشت که اگر روی گمان میکند که ملت امریکا مخارج تسلیحات فرانسه را فقط برای این منظور می پردازد که فرانسویها هنگام حمله روسیه بامریکا بیطرف بمانند معلوم می‌شود که خیلی احمق است.

علی رغم تمام این بی میلی‌ها و نفرتی که فرانسه نسبت باموری از قبیل مخارج تسلیحات وشرکت آلمان در دفاع اروپا احساس می کنند معذلک عموما باجریان عمل تسلیحات پیش میروند یعنی بسرعت مسلح می‌شوند.

مقامات امریکائی اطمینان دارند که فرانسویها وقتی دیدند دول اتحادیه آتلانتیک قادر است روسیه را از اشغال فرانسه باز دارد ودر برابر آن دولت بجنگند آنوقت خود فرانسویها نیز با دلگرمی برای این منظور جنگ خواهند کرد.

مادام که فرانسویها می‌ترسند اقدامات آنها بی نتیجه باشد در تصمیم خود نسبت بمقاومت نیز بیش از اندازه دچار شک وتردید خواهند بود.

سوپر مالت
SUPERMALT
ساخت کارخانه ماکسون آمریکا
حاوی روغن ماهی ومواد ویتامینی و معدنی برای تقویت عمومی بدن بخصوص دربچه‌ها ومادران توصیه میشود نماینده در ایران - کی. بی. سی ناصریه مقابل داوائی آ-۱۱۲۰۳ ۵-۵

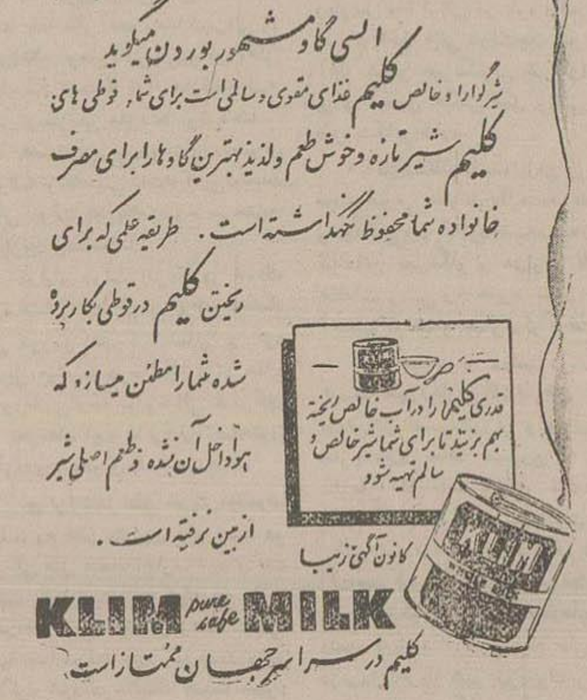

السی گاو مشهور بوردن میگوید
شیر گوارا و خالص کلیم غذای مقوی و سالمی است برای شما، قوطی های کلیم شیر تازه وخوش طعم ولذیذ بهترین گاوها را برای مصرف خانواده شما محفوظ نگهداشته است. طریقه علمی که برای ریختن کلیم در قوطی بکار برده شده شما را مطمئن میسازد که هوا داخل آن نشده وطعم اصلی شیر از بین نرفته است.

قدری کلیم را در آب خالص ریخته بهم بزنید تا برای شما شیر خالص و سالم تهیه شود

کانون آگهی زیبا
KLIM pure safe MILK
کلیم در سراسر جهان ممتاز است.

آ-۱۰۴۸۶ -۱-

خطوط هواپیمائی عراق
عضو انجمن هوائی بین‌المللی
نرخ مخصوص دوسره
۲۸۰۰ ریال
از تهران به بغداد
توسط هواپیماهای ویکینگ ۲۷ نفره
حرکت از تهران — نرخ عادی یکسره ۳۱۲۸ ریال
روزهای دوشنبه — دوسره ۴۸۲۰ ریال
از بغداد به بحرین بصره بیروت قاهره دمشق کویت ارتباط دایر است
برای کسب اطلاعات به بی. او. ای بالای خیابان فردوسی
تلفن ۵۸۱۱ و یا به سایر نمایندگیهای مجاز مراجعه فرمائید

آ-۱۱۹۰۱

آگهی

اداره تصفیه امور ورشکستگی تهران مقدار صدویک هزار و نودو هشت کیلو تیر آهن نمره های ۱۰-۱۴-۱۴-۱۶-۲۰-۲۴ و ۱۸ متعلق به آقای عبدالغفار غفاری و سران بازرگانان ورشکسته موجود در خرمشهر راکه در هما نجا تحویل خواهد شد از طریق مزایده فروش می رساند طالبین میتوانند با تودیع مبلغ ده هزار ریال وجه نقد در حسابداری اداره کل تصفیه واقع در کاخ دادگستری پیشنهادات خود را در پاکت سربسته تا آخر وقت اداری روز شنبه سی ام دیماه ۱۳۲۹ بدبیرخانه اداره کل تصفیه تسلیم و رسید دریافت دارند پاکتهای واصله روز یکشنبه اول بهمن ماه ۱۳۲۹ ساعت ده صبح باز و قرائت خواهد شد حضور پیشنهاد دهندگان در جلسه آزاد و اداره در رد و قبول پیشنهادات مختار است - شرائط دیگر شرکت در مزایده و مشخصات آهن ها در دبیرخانه اداره در دسترس مراجعه کنندگان گذارده خواهد شد.

اداره تصفیه امور ورشکستگی تهران

آ-۱۱۴۸۷ ۲-۲

خمیر دندان اوتیمول
بهترین خمیر دندان طبی دنیا و افتخار دریافت عالیترین مدالها را از پادشاه انگلستان دارد «آگهی از وسه ستاره»

آ-۱۷۳۳ ۳۰-۴

روغن ماهی هوک HOGG
از آنهائی که روغن ماهی هوک مصرف نموده‌اند سئوال کنید تا شما بگویند که هیچیک از روغن ماهیها جای روغن ماهی هوک را نمیتوانند بگیرند زیرا روغن ماهی هوک از کبد زنده ماهی موری تهیه میشود.
نماینده انحصاری داروخانه فردوسی چهارراه اسلامبول
فروش عمده داروئی امید ناصرخسرو (آگهی خورشید)

آ-۱۱۸۳۳ ۲-۲

آگهی رسمی

طبق نامه شماره ۴۸۷۵-۲۸-۹-۲۹ شرکت سهامی کاردار پیوست صورت جلسه مجمع عمومی وهیئت مدیره آقایان انتوان ایسه بسمت رئیس و علی منصوری واسحق یادگار ایرانی بسمت عضویت هیئت مدیره و بانو ترانیک ایسه بسمت عضویت علی البدل انتخاب گردیده وحق امضاء کلیه نوشتجات و تعهدات واوراق مالی با رئیس هیئت مدیره بتنهائی میباشد.

تهران بتاریخ ۲۹ آذرماه ۱۳۲۹

رئیس اداره ثبت شرکتها محمدعلی عبادی

آ-۱۱۸۹۱

دوشیزگان و بانوان محترم وقت را غنیمت شمارید و بجای نشستن درمنزل به:

کلاس وک

که توسط بانوی هنرمند دیپلمه خیاطی ومد از هنرستانهای پاریس و پراگ که اخیرا از اروپا مراجعت نموده دوخت وبرش پیراهن و لباس وزیر پیراهن زنانه وبچگانه را با آخرین اسلوب در مدت بسیار کم بیاموزید برای اسم نویسی بخیابان یوسف آباد جنب ت ث شماره ۱۷۹۴ داخل حیاط طبقه سوم مراجعه فرمائید.

آ-۱۱۸۹۵

آگهی

شرکت سهامی پخش شهنا برای پیشرفت امور صادرات کشور و تسهیل امور جهت آقایان صادر کنندگان انواع کیسه کونی ولفافهای کنفی مخصوصا لفاف کنفی طرح هندی که تاکنون در ایران بی‌سابقه بوده تهیه ودر دسترس عامه گذارده خریداران میتوانند در تهران خیابان سعدی ساختمان ثابت پاسال بمرکز شرکت ودر مشهد سرای سیندارو ودر اصفهان سرای ارباب شعبه شرکت ودر مازندران شرکت محلی پخش شهنای بهشهر و شرکت تعاونی مصرف کارخانه چیت سازی ودرشاهی بکارخانه کونی بافی مراجعه فرمایند

شرکت سهامی پخش شهنا

آ-۱۱۹۰۴ ۲-۱

آگهی رسمی

طبق نامه شماره ۱۱-۱۶-۹-۲۹ شرکت مارش با مسئولیت محدود دراثر ورود شریک جدید سرمایه شرکت بمبلغ هفتصد و پنجاه هزار ریال بالغ شده که طبق اظهار مدیر شرکت درتحویل ایشان است و درمحلی تودیع نشده.

تهران بتاریخ ۲۹ آذرماه ۱۳۲۹

رئیس اداره ثبت شرکت ها - محمد علی عبادی

آ-۱۱۹۰۸

یکدستگاه گاو آهن چهار خیشه

سیستم رودساک سبک آلمانی حاضر بکار بدون عیب بقیمت خیلی مناسب برای فروش حاضر است طالبین به خیابان سی متری نزدیک میدان دروازه قزوین جنب گاراژ بهین کارگاه فنی تیموریان مراجعه نمایند.

آ-۱۱۹۰۸ ۳-۱

یکدستگاه تانک ۶۰۰۰ لیتری با جرخ و کامل وجود است - طالبین به تجارتخانه آستارائی خیابان خیام تلفن ۶۸۰۱ مراجعه نمایند.

آ-۱۱۹۰۵ ۲-۱

آگهی مناقصهٔ تلفن خودکار

هیئت عامله موقت شرکت تلفن خودکار مشهد در نظر دارد پنجهزار تلفن خودکار اتمام لوازم مورد احتیاج را برای مشهد خریداری نماید.

کلیه هزینه نصب وکابل کشی ونقشه برداری و غیره بعهده فروشنده خواهد بود.

فروشندگان دستگاههای تلفن خودکار میتوانند پروژه پیشنهادات خود را باتعیین مدت تحویل منتها تا اخر دیماه ۱۳۲۹ بعنوان هیئت عامله شرکت تلفن خودکار درمشهد بوسیله اتاق بازرگانی ارسال دارند.

داوطلبان معامله کلیه شرایط انجام معامله و طرز پرداخت بهای دستگاه تلفن را باید در پیشنهاد خود قید و برای تهیه پروژه ومطالبات میتوانند بهزینه خود نماینده بمحل اعزام دارند.

آ-۱۱۹۰۶

مجلس سنا

بقیه از صفحه اول

آنجا آن هجوم آوردن بچاپخانه شاهد وکارهائیکه انجام میگیرد همه اینها در خارج منعکس میشود این مطالب را بزرگ میکنند و کاشف از ظلم و جور و جهل و بدکاری ما تعبیر میکنند و ثمره اش برای ما خوب نیست.

دولت اگر نمیتواند درمقام اصلاح این امور بر آید برود ضرورت ندارد همه چیز را درهم بریزد، تشنج و اختلاف را زیاد کند. اگر میتواند بسیار مطلوب و اگر نمیتواند برود و کار را بدست مرد تازه نفس دیگر واگذارند که او بیاید و کارها را سر و صورت بدهد.

پس این نتیجه را میگیریم که دولت باید باهمین ها که هیئت حاکمه را تشکیل میدهند و کسانی که صاحب روزنامه و شریه هستند بسازد یا برود ولی امیدوارم دولت شق اول را عملی سازد و همانطور که گفته شد و خواسته شد آرامش در اوضاع بوجود آورند تا در کارهای مفید و مثبت قوای عمل را مسلب نشود و توانیم بکارهای خود ادامه دهیم.

مطبوعات و احزاب

آقای دکتر متین دفتری — پس از اشاره باعلامیه حقوق بشر و اقدامات جمعیت طرفداران سازمان ملل متحد و علاقه ای که این جمعیت به حمایت معنوی از مطبوعات صالح و مفید دارد، راجع بحقوق مطبوعات و آزادی قلم چنین گفت:

انما متاسفانه سازمانهای قضائی و اداری ما در طی این چهل و چند سال مشروطیت هنوز طوری کامل نشده که این اصول در جامعه ما بطور تساوی و همیشگی در بارهٔ همه مجری و معمول گردد و هنوز سالها مبارزه لازم است تا این اصول در پیش ما محترم و غیر قابل نقض شناخته شود.

بنده امروز فقط راجع بیکی از این آزادیها میخواهم مختصرا صحبت کنم و آن آزادی مطبوعات است و علت اکتفاء باین یکی تضییقاتی است که اخیرا از طرف دولت نسبت ببعضی جرایدشده است.

جای تردید نیست که امروز دنیا مطبوعات را رکن مهم مشروطیت و یکی از عوامل اصلاح جامعه می‌دانند وحتی در امریکا عده ای از مردم معتقدند که یک جامعه بدون حکومت ممکن است زندگی کند اما بدون روزنامه ممکن نیست!

دلیل ندارد که در جامعه ما راجع بمطبوعات بطرز دیگری فکر شود و ما روزنامه را یک چیز زائد و بیفائده یا مضر فرض کنیم.

در ایران خیلی اشخاص هستند که از روزنامه های هتاک ناراضی و عصبانی هستند و بالنتیجه معتقد بمحدودیت روزنامه شده اند ولی آنها اشتباه می کنند برای اینکه محدودیت روزنامه ها مفاسد دیگری دارد که از فحاشی بعضی از روزنامه ها خطرناکتر و دردناکتر است.

اگر بعضی نویسندگان شانتاژ بکنند یا بطوری که جناب آقای دکتر مصدق در مجلس چهار دهم فرمودند بعضی روزنامه ها مثل طپانچه دزدها باشند باید چاره آنها را کرد نه آنکه برای خفه کردن آنها همه روزنامه ها را خفه کنیم و در نتیجه اختناق مطبوعات هم حقوق و آزادی های خودمان را که بدون آنها زندگی حرام میشود و مردن بر آن زندگی ترجیح دارد بخطر بیندازیم؟

بعضی اشخاص معتقدند که دوای اصلاح مطبوعات عدلیه است یعنی محاکمه مطبوعاتی است.

این عقیده صحیح است ولی کلیت ندارد زیرا تعقیب روزنامه نگار در محاکم بطوریکه تجربه نشان می دهد غالبا برای تعقیب کننده گرانتر تمام می شود تا برای نویسنده مورد تعقیب. فحش و ناسزائی که یکبار در روزنامه درج شده و معدودی آن را خوانده اند و فراموش کرده اند در نتیجه محاکمه مورد توجه عموم واقع میشود در جلسه محاکمه در حضور تماشاچیان کنجکاو تکرار و در همه جرائد نقل میشود بعلاوه روزنامه مورد تعقیب در مقام انتقام جوئی بایدتر از آن فحش و ناسزا را در تمام طول مدت محاکمه نثار مدعی میکند و بعد از ماهها تعقیب و سرگردانی آیا مجازاتی نصیب متهم شود یا اینکه در نتیجه استدلال های قضائی و سخنرانی های وکلاء مدافع که برای نسب شهرت اغلب چندین نفر داوطلب دفاع می شوند عمل متهم با قانون مجازات منطبق تشخیص شود و متهم را تبرئه کنند و فرضا حکم مجازاتی صادر شود آیا در مراحل بالاتر تایید و بموقع اجرا گذاشته شود یا نشود مسائلی است که خیلی محل تأمل است و بهترین عدلیه های دنیا بطوریکه خودم در محاکمه خارجه مشاهده کرده ام نمی توانند از این احتمالات احتراز کنند.

همین فکر علاج بوسیله محاکمه مطبوعاتی بود که از شهریور ماه ۱۳۲۰ تا کنون محرک وضع قانون محاکمه مطبوعات شده و اساس آن قانون ۱۳۲۷ است که در اواخر مجلس پانزدهم بتصویب رسیده است.

اما هیچکدام از این قوانین موفق باصلاح مطبوعات یعنی از بین بردن مطبوعات ناصالح نگردیده فقط حرب ووسیله سوء استفاده در بعضی موارد شده است.

وقتی که لایحه قانون ۱۳۲۷ را بمجلس آوردند بنده فقط بادی قسمت آن که مربوط باهانت بمقدسات اسلام واساءه ادب بمقام سلطنت است موافق و بابقیه آن مخالف بودم.

این دو قسمت همه جا وضعیت خاص دارد. در هایدپارک لندن مکرر دیده ام ناطقین برای مردم نطق های آتشین می کنند پلیس تماشا می کند از همه چیز بد میگویند کسی متعرض آنها نمی شود آزادانه همه چیز میگویند جز کفر و بی احترامی بشاه. خلاصه آن قانون با تعصب در مجلس پانزدهم تصویب شد و اکنون اسباب زحمت شده است!

این قانون را درباره هر کس می خواهند اجرا می کنند آن هم بوضع ناهنجاری!

روزنامه های اقلیت را تعقیب و توقیف می کنند ولی روزنامه هائی که باقلیت فحش میدهند از تعرض مصون هستند. فحش چه اهمیت دارد!

از دشنام و افترا کسی باید بترسد که افترا صحیح باشد یعنی کاربدی کرده باشد.

بخود بنده در روزنامه هامکرر حتی در زمان همین قانون ۱۳۲۷ فحش و استناد های ناروا داده اند من چون از خودم اطمینان دارم اهمیت ندادم اثری که در من بخشیده این بوده است که برانرژی من افزوده است و از دشمنان خودم ممنونم که نگذاشتند بخواب غفلت فرو بروم

بعضی از همین روزنامه هائی که این هفته توقیف شده اند بمن خیلی بی احترامی کرده بودند لیکن من از توقیف آنها راضی نیستم. باید فهمید که اصلاح فحش در این مملکت رواج دارد؟ و چرا روزنامه های هتاک مورد توجه واقع می شود؟ برای اینکه مردم خریدار آن روزنامه ها هستند. اما چرا مردم باین روزنامه ها تمایل دارند؟ این سئوالی است که اگر زمامداران مادرست بآن توجه کنند حتما خیلی مشکلات ما حل میشود، همه چیز اصلاح خواهد شد و مطبوعات ما هم در ضمن اصلاح همه چیز اصلاح خواهند شد.

اگر باور ندارید که مردم طالب انتقاد هستند از تماشاچیان مجلس سنا و مجلس شورا یعلی رامقایسه کنید ما تماشاچی بالنسبه کم داریم برای اینکه بدولت فحش نمیدهیم مردم ناراضی هستند برای اینکه عدالت اجتماعی ندارند برای اینکه انتخابات آزاد ندارند برای اینکه هیچ چیز صلاح ندارند! مردم ناراضی هستند برای این که می بینند دولت ده دوازده میلیارد ریال از طبقات ضعیف مالیات می گیرند و این مالیاتها تبذیر می شود و حداقل خوراک و پوشاک و مسکن و فرهنگ و بهداشت برای آنها تامین نیست و از همه چیز محروم هستند. با این حال چرا ناراضی و خریدار فحش نباشند.

دولت می بیند که در انتخابات دوره شانزدهم مردم تهران کسانی را که بهتر از سایرین از دولت انتقاد کرده بودند انتخاب کردند و بمجلس فرستادند و بازعبرت نمی گیرد و حالا بجای اینکه متنبه شود و در مقام چاره های واقعی و رفع کردن موجبات عدم رضایت مردم بر آید همین منتخبین مردم را دچار تضییقات می کند روزنامه های آنها را می بندد و یکی از مدیران مبرز آن روزنامه ها را توقیف می کند که منجر بتحصن و کلاء اقلیت و تشنج مجلس شورای ملی میشود.

انهم در موقعی که اوضاع مغشوش دنیا ایجاب می کند که در مملکت ما از این کشمکش های ناصواب احتراز بشود

آفرین بر این حسن تدبیر! اگر اینکارها بمصلحت خود دولت تمام میشد باز حرفی بود اما شما که اگر خودتان را بکشید فقط چند صباحی ممکن است این روزنامه ها را بحال توقیف نگاهدارید برای عکس العمل شدید آن روزنامه ها بعد از رفع توقیف و استراحت اجباری مدیر باختر امروز چه فکر کرده اید؟

آقای نخست وزیر در جلسه گذشته از اینکه در تهران پانصد ششصد روزنامه وجود دارد شکایت کردند اما توجه ندارند که با این اقدامات چاره این وضعیت را نمیشود کرد.

اگر یک دولتی واقعا مصلح باشد از بدگوئی روزنامه میترسد.

ودست باصلاحات واقعی میزند و توجه میکند که دیگر در انتخابات دخالت نکند و مردم را بحال خود شان می گذارد که هر کس را می خواهند وکیل کنند و دلیلی که متکی بمردم باشد جرئت نمیکند دنبال جواز و سهمیه و مزایای دیگر برود و عرصه را بر تجار و کسبه تنگ کند. هر وقت انتخابات آزاد و حکومت مردم بر مردم بطوریکه در ماده بیست و یکم اعلامیه حقوق بشر مقرر شده در کشور ما واقعا عملی شود آنوقت است که احزاب صحیح قهرا بوجود خواهند آمد نه احزابی که بدستور مأمورین شهرداری یا شهربانی از ترس قانون کیفر کرا نفروشان یا استرداد پروانه های صنفی و سایر تهدیدات خلق شوند و بهیچکس حتی بخالق خود وفادار نمی مانند و همیشه نوکر حاکم منصوب خواهند بود. هر وقت در نتیجه انتخابات آزاد با سوادان، احزاب پا بعرصه وجود گذاشت آنوقت بازار روزنامه های فحاش منتسب بیک نفر حتما کساد خواهد شد. احزاب صحیح تنها درمان ما است. متاسفانه وقت اجازه نمیدهد مفصل در این خصوص صحبت بکنم در فرصت دیگری انشاءالله اینموضوع را بیشتر تشریح خواهم کرد.

آقای دکتر پس از قرائت یادداشت های خود چنین گفت (آقای وزیر راه در جلسه حضور یافت) در خاتمه انتظار داریم این صحبت های صحیح ماموثر واقع شود و باین تضییقات همین امروز خاتمه داده شود والا مجبور خواهیم شد اقدامات شدید تری بنمائیم. از اداره رادیو تهران هم تقاضا دارم که هیچوقت نطق مرا منتشر نکند زیرا از لااله الاالله فقط لااله آنرا میگویند و اسباب زحمت میشوند.

آقای رئیس اظهار داشت بنده لازم میدانم عرض کنم که امیدوارم کلمهٔ فحش که آقای دکتر متین دفتری گفتند بمعنی واقعی خود نباشد و منظورشان انتقاد است والا خدا نکند فحش شایع شود و اگر بشود تا من رئیس هستم مطابق وظیفه ای که دارم جلوگیری خواهم کرد (صحیح است)

موضوع شط العرب

آقای ظهیرالاسلام بعنوان نطق قبل از دستور گفت در جلسه قبل آقای وزیر خارجه از نظر انجام وظیفه نسبت بروابط ایران و عراق توضیحاتی در اینجا دادند که من دیگر وارد آن بحث نمیشوم که آیا آن فشار هائی که گفته میشد از طرف دولت عراق باتباع ایران وارد میشود صحیح بوده یا خیر ولی میخواهم بگویم آقای وزیر خارجه اقرار ضمنی کردند که دولت عراق بعهود خودشان وفا نکرده اند و در مورد شط العرب مطابق مفاد قرارداد عمل نموده اند.

ناطق سپس وارد بحث در اطراف وضع مطبوعات شد وضمن بیان شرحی گفت حفظ قانون و آزادی وظیفه همه می باشد و بدون اجرای قانون و وجود آزادی مملکت نمیتواند استقلال داشته باشد.

در مقام بیان اهمیت و ارزش آزادی همین قدر کافی است عرض کنم که حضرت حسین بن علی علی علیه السلام برای هدایت بشر و راهنمائی مردم می فرمودند:

«مرگ بدون آزادی سعادت است و زندگی زیر بار ظلم نیست مگر بدبختی» باید بگویم مراد از آزادی این نیست که هر کس هر کاری دلش خواهد بکند بلکه آزادی در لوای اجرای قانون بدست میاید.

مجلسین نیز وظیفه دارند که نسبت بحفظ آزادی و اجرای قانون نظارت کنند، تنها داشتن قانون کافی نیست بلکه اجرای آن مؤثر است.

راجع بروابط دولت و مطبوعات گمان میکنم بیمورد باشد گفته شود وجود مطبوعات چقدر مفید است و لذا باید رؤسای مجلسین با دولت تماس بگیرند و جریانات روزهای اخیر را مطالعه کنند و ببینند اگر این جریاناتی که پیش آمده از روی قانون بوده که در آن صورت حرفی نیست ولی اگر دولت بر خلاف قانون کاری کرده باید از اشتباه خود منصرف شود و عذر خواهی کند و دیگر هم این قبیل کارها را مرتکب نشود.

وبای هندوستان

آقای دکتر ملکزاده بعنوان نطق قبل از دستور گفت من میخواستم راجع باوضاع جاری و رابطه دولت و مطبوعات صحبت کنم ولی چون امر بسیار مهمی که با حرفهٔ من ارتباط دارد پیش آمده که باید مورد بحث قرار گیرد.

لذا امروز از بحث در بارهٔ وضع مطبوعات و دولت خودداری می کنم ولی قبلا میخواهم عرض کنم که آقای روحی پیشنهادی تهیه کرده اند که بنده آن را قرائت میکنم و تقدیم مقام ریاست مینمایم.

در این موقع ناطق پیشنهاد آقای روحی را بشرح زیر قرائت کرده و تقدیم مقام ریاست کردند.

مقام معظم ریاست عالیه سنا

پیشنهاد می نمایم که یک کمیسیون هشت نفره که چهار نفر از مجلس شورای ملی و چهار نفر از سنا که انتخاب آنان در جلسه خصوصی بعمل خواهد آمد برگزیده شوند که نسبت بامور مطبوعات و روزنامه ها مطالعات لازمه نموده و تصمیمات آنان را دولت اجرا نماید.

آقای دکتر ملکزاده سپس چنین اظهار داشت: موضوع عرض بنده راجع به وبائی است که در هندوستان بروز کرده است و این موضوع برای کشور ما از هر حیث حائز اهمیت است و امری نیست که بشود آنرا سرسری تلقی کرد.

ناطق طی شرح مفصلی در اطراف این موضوع گفت دولت و وزارت بهداری باید با نهایت جدیت متوجه این امر باشند و پیش بینی های لازمه را برای جلوگیری از سرایت و شیوع این مرض در ایران بنمایند.

دو سه سال قبل که در مصر و بایروز کرد با اینکه بنظر دن وسائلشان از ما مجهزتر است عده ای تلف شدند و از بین رفتند.

ناطق سپس برای اینکه اقدامات لازم در اینمورد بشود انجام چند عمل طبی را از دولت خواستار شدند و نظر وزارت بهداری را باین موضوع جلب کردند.

بزهکاران راه آهن

آقای وزیر راه گفت چون قانون کیفر بزهکاران راه آهن محتاج اصلاحاتی بود با جلب نظر وزارت دادگستری لایحه جدیدی تهیه شد، که تقدیم میشود (لایحه را تقدیم کرد)

آقای دادگر گفت در جلسه گذشته راجع بکرمان من مطلبی گفتم که لازم است برای جلوگیری از ایجاد سوء تفاهم عرض کنم که من منتقدم جناب آقای روحی یکی از بهترین نمایندگانی هستند که بامور کرمان و کار های مردم رسیدگی میکنند و این مطلب را خواستم عرض کنم

ورود در دستور

آقای رئیس اظهار داشت دولایحه در دستور است که باید طرح شود یکی طرح مسابقه ورود بخدمات دولتی و دیگری لایحه ساختمان راه شیراز — اهواز.

چون آقای وزیر فرهنگ بعلت مسافرت در جلسه حضور نداشتند آقای وزیر راه که در جلسه حضور داشتند دفاع از لایحه را بعهده گرفتند.

در این موقع ماده اول طرح قانونی راجع به لزوم مسابقه در ورود بخدمات دولتی قرائت شد و آقای دکتر مالک ضمن بیان شرحی گفت در تبصره ۱ ماده اول نوشته شده که اطباء و معلمین پنج سال از این قانون معاف هستند و بعد از ۵ سال باید مسابقه بدهند و حال آنکه در مملکتی که این اندازه طبیب کم است این وضع کمان نمیکنم خوب باشد و باید گفت این قانون شامل حال اطباء و معلمین نشود.

آقای دکتر شفق ضمن اظهار مطالبی گفت که بهتر است این تبصره بحال خود باقی باشد و در خاتمه پنجسال اگر لازم شد باز هم تمدید شود والا خیر.

آقای نقوی اظهار داشت، بنده با ماده اول مخالفم و مخالفتم هم متوجه اصل مسابقه نیست من با اصل مسابقه موافقم مشروط براینکه مدارج تحصیلی مورد نظر گرفته شود و بعد هم برای ورود بهر وزارتخانه ای شرایطی تنظیم گردد.

اگر ما امتیازی برای تحصیل کرده ها قائل نشویم، حق آنها را منظور نداشته ایم و بعلاوه هجوم بدوایر دولتی زیادتر خواهد شد.

صرف توفیق در مسابقه را نباید اساس قرارداد بلکه مزایای اخلاقی را هم باید در نظر گرفت.

برای اجرای قانون طریق خاصی در اینجا پیش بینی شده است که من با آن مخالفم ناطق نظر خود را توجیه کرد و سپس گفت:

من پیشنهادی در طرز اجرا تهیه کرده ام که تقدیم می کنم در مورد تبصره نظر من اینست که با تصویب این تبصره فشار آقایان اطباء برای ورود بخدمت دولتی در تهران زیادتر خواهد شد.

دیگر اینکه از دانشکده حقوق هر سال تعداد محدودی فارغ التحصیل خارج میشود و این عده کفاف احتیاجات وزارتخانه های مربوطه را میدهند بنا براین چرا اطباء باید با این مسابقه وارد خدمات دولتی شوند ولی لیسانسیه های حقوق این حق را نداشته باشند.

بنظر من این امر تبعیضی است که آقایان می کنند. این قانون با مضر از قوانین هم اصطکاک دارد که معلوم نیست آیا آن قوانین از بین میروند یا نه.

آقای دکتر ملکزاده مخبر کمیسیون اظهار داشت:

این قانون که بوسیله اهل فن تهیه شده است تاثیر معنوی دارد. امروز، بوسایل نامشروع وارد خدمات دولتی میشوند، وسیله دانش.

هر کس فحاش تر و پررو تر است و بیشتر پارتی دارد در مشاغل دولتی پیش تر است.

ضمنا خواستم عرض کنم حرفهائی که زده میشود باید از روی حکمت باشد آقایانی که این طرح را تهیه کرده اند همه سالهای متمادی سابقه تدریس دارند تقاضا میکنم آقایان نظریات خود را پیشنهاد کنند و ما هم با کمال دقت در کمیسیون بآنها توجه خواهیم نمود.

آقای بیات پیشنهاد کرد مذاکره در شور مواد کافی است.

آقای دکتر متین دفتری مخالف بوده و اظهار کرد: اگر کلیهٔ آقایانی که مخالفند بکمیسیون تشریف بیاورند من موافقم والا اگر حاضر نشوند خوبست حرفشان را هم اکنون بزنند. بکفایت مذاکرات رای گرفته شد و تصویب گردید و پیشنهادات مربوط بمواد نیز، بکمیسیون ارجاع شد.

اجازه مصرف سی میلیون

سپس لایحه اجازه پرداخت سی میلیون ریال جهت تکمیل راه شیراز — اهواز که از مجلس شورای ملی رسیده بود قرائت و مطرح گردید

آقای سروری بعنوان مخالف گفت:

مخالفت بنده راجع باصل موضوع نیست بلکه راجع به کیفیت تنظیم این قبیل لوایح است.

دولت عادت کرده بجای تصویب بودجه در مجلس اقلا را جزء جزء بتصویب مجلسین برساند.

این امر مکرر مورد اعتراض قرار گرفته است.

دولت ظاهرا می گوید بودجه خود را تقدیم کرده ام ولی مجلس شورا آن را تصویب نکرده در حالی که بنظر من خود او مقصر است

زیرا بکرات دیده ایم که هر وقت دولت نسبت بلایحه ای علاقمند باشد برای تصویب آن از هیچ اقدامی فرو گذار نمی کند.

دولت در مورد تاسیس انجمنهای ایالتی و ولایتی حتی مجلسین را تهدید کرد و خودسرانه اقداماتی نمود ولی نمیدانم چرا در مورد بودجه این اصرار را هرگز نداشته است و حتی بدست خودش راه عدم تصویب بودجه را تسهیل می کرده است.

همین عمل دولت یعنی تقدیم این اقلام جزء وسیله ایست که تصویب بودجه را عقب خواهد انداخت من در این اواخر شنیدم که دولت از اعتبارات خود مبلغی به رجاله ها و چاقوکش ها داده تا بروند و اداره روزنامه شاهد را غارت کنند.

گفته میشود محل پول این لایحه از صرفه جوئیها تامین میشود من میپرسم بودجه ای که تعادل ندارد صرفه جوئی هم ندارد.

آقای وزیر راه در جواب گفت دولت خیلی علاقمند است که بودجه اش بتصویب برسد زیرا مشکلات کار وزارت خانه ها برطرف میشود.

بعلاوه کمیسیون مجلس بودجه را متعادل کرده است، دولت چون دید اگر حالا که سه ماه بیشتر بآخر سال نمانده بودجه را تصویب کند فقط دو ماه از آن استفاده خواهد شد.

لذا تصمیم گرفت بودجه سال آینده را تقدیم کند. بعلاوه این مسئله تنها روی کاغذ

بقیه در صفحه هفتم

جشن در دبیرستان نظام تهران

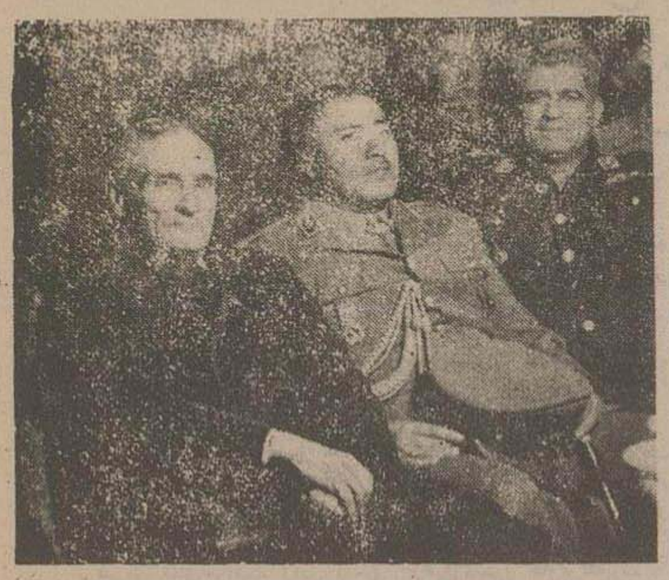

از چپ براست آقایان سرتیپ پلاسید — سرتیپ آریانا — سرتیپ بهارمست دیده میشوند

از طرف آقای سروان کلیائی رئیس شعبه ورزش دبیرستان نظام از ساعت ۶ بعد از ظهر شب جمعه اول دی ماه در سالن دبیرستان بمناسبت پیروزیهای آقای عباس زندی پهلوان سال گذشتهٔ کشور و پهلوان دوم سال جاری با کشتی گیران ایتالیائی مجلس جشنی برپا بود که عده ای از محترمین و رجال و علاقمندان بورزش دعوت شده بودند که پس از ابراد نطق مهیج آقای سرتیپ بهار مست برنامه جشن که عبارت از نمایش سربازی فراری بود انجام گردید و در پایان جوائز قهرمانان و جعبه مهکای آقای زندی توسط آقایان سرتیپ پلاسید رئیس دبیرستان و سرتیپ آریانا فرمانده لشکر گارد توزیع گردید و از مدعوین با کمال گرمی پذیرائی بعمل آمد.

نتیجه مسابقه دوصحرانوردی

آقای ذوالفقاری رئیس کراسیون دو کشور بنیه نفر اول مسابقه نشان نصب می کنند.

ساعت دو بعد از ظهر روز پنجشنبه سی ام دیماه از امجدیه مسابقه دوصحرانوردی باشرکت ۴۰ نفر آغاز گردید و اولین نفر آقای باغبان باشی از باشگاه تاج بمقصد رسید و نفر دوم آقای مشیری از نیرو و راستی و نفر سوم آقای مجیدی از نیرو و راستی مسابقه را بردند.

پس از احتساب امتیازها باشگاه نیرو و راستی با ۳۱ امتیاز اول و باشگاه تاج با شصت و نه امتیاز دوم و بانک ملی ایران با صد امتیاز سوم شدند.

جوایزی که فدراسیون دو میدانی تهیه نموده بود بنفرات اول و دوم و سوم داده شد و همچنین بباشگاه های برنده بترتیب امتیاز جوائز آن از طرف آقای ذوالفقاری رئیس فدراسیون دو میدانی اهدا شد و نیز از طرف باشگاه تاج به ۶ نفر قهرمانان خود کاپ اهدا گردید.

ورود و خروج

ورود

آقای حاج ابوحسین که بعتبات عالیات مشرف شده بودند، دیشب بتهران مراجعت کردند.

آقای وزیر مختار آژرانتین پریروز وارد تهران شدند.

آقای حاج میرزا مهدی خزانه که به عتبات مشرف شده بودند دیروز به تهران وارد شدند.

خروج

کارشناسان فرانسوی، سرتو و راسین که مدتی در تهران اقامت داشتند، امروز بامداد بپاریس عزیمت کردند.

آقای پرز کررو مدیر عامل اداره کمکهای فنی سازمان ملل متحد که برای رسیدگی باقدامات آقای کارل بورش نماینده اداره کمکهای فنی سازمان ملل متحد بایران آمده بود ساعت ۶ صبح دیروز باهواپیما ایران را ترک و به پاکستان عزیمت نمود

انتصابات

در وزارت خارجه

••• آقای محسن مدحت بسمت ریاست اداره دفتر وزارتی — آقای ابوالفضل شاهرخی بسمت سرکنسول شاهنشاهی در کویته — آقای ابراهیم نوائی بسمت معاون اداره ششم سیاسی و آقای جواد بهنام بسمت دبیر دوم سفارت کبرای شاهنشاهی در آنکارا منصوب شدند.

در وزارت کشور

••• طبق قانون استقلال شهرداریها آقای سیدمهدی مدنی معاون فرماندار قومن از طرف وزارت کشور بسمت شهردار قومن و آقای محمد طاهر بهبهانی بسمت شهردار رامهرمز منصوب گردیده اند

رئیس حسابداری بنگاه صادرات تریاک

••• آقای سهراب — آق بیاتی رئیس اداره حسابداری وزارت کار بریاست اداره حسابداری وذیحسابی بنگاه صادرات کل تریاک ایران منصوب شده اند.

تغییرات در ثبت کل

••• آقای دکتر حسین بصیری رئیس کمیسیون املاک ثبت شده بریاست اداره بازرسی و آمار ثبت کل

آقای دکتر حسین کشفیا کارمند منتظر خدمت بریاست اداره دفتر ثبت کل آقای محمد جناب زاده رئیس دفتر ثبت کل بریاست اداره اطلاعات و انتشارات در کمیسیون املاک ثبت شده.

••• آقای محمد حسن نوین بریاست اداره بازرسی کالاهای دخانیاتی منصوب و مشغول کار شدند.

سخنرانی در دارالفنون

ساعت ۵ و نیم ۰ از ظهر فردا آقای ناصر نجمی تحت عنوان «تاثیر ادبیات در تاریخ» در تالار دارالفنون سخنرانی می کنند. چند حلقه فیلم نیز نمایش داده میشود ورود آزاد است.

دومین قسمت از مهمترین کتابی که

اسرار جاسوسیهای اخیر را برای شما فاش میکند

بویا، رئیس اداره جاسوسی شوروی، کاناری رئیس جاسوسی آلمان هتلری و سایر سران جاسوسی را بشما معرفی می کند و مبارزات پرهیجان این قهرمانان جاسوسی را برای اولین دفعه علنی میسازد

این کتاب بقلم : کورت زیندریك جاسوس بزرك معاصر نوشته شده است

-۱۶-

شهربانی سوئد خیلی دقت داشت که از ورود مشروبات الکلی بکشور جلوگیری کند چون درسوئد کلیه مشروبات الکلی ممنوع بود ومامورین انتظامی و گمرکی کمال مراقبت رادر این موضوع داشتند و کلیه کشتیهارا بدقت بازرسی میکردند

اتفاقا یك روز چند کشتی باری و مسافری از فنلاند و استونی وارد بندر شدند این کشتیها بطوریکه بارنامه شان نشان میداد از فنلاند یا استونی آمده و بطرف بنادر آلمان میرفتند محمولات این کشتیها آنچه برای سوئد بود پیاده شد این محمولات عبارت از کالاهای ارزانقیمت از قبل خمیر کاغذ و چوب و فلزات مختلف و مبل ساخته شده بود ولی یکی از مامورین گمرك در ضمن نگاه سطحی که باین محمولات عادی انداخته بود بیکی از صندوقها ظنین شد و آنرا باز کرد وقتی درصندوق باز شد چشمها برق زد چون این صندوق پر از طپانچه های خودکاری بود که هنوز استعمال نشده و از کاغذ بیرون نیامده بود آنهم طپانچه هائیکه هر کس حتی افسران شهربانی وارتش آرزو داشتند چنین سلاحهای ظریف و زیبائی داشته باشند.

بعدا معلوم شد این کشتی از آلمان میآمده باین معنی که بامحمولات عادی خود از فنلاند بآلمان رفته وصندوق های طپانچه را بار کشتی نموده و تا مسافت طولانی بطرف فنلاند رفته و مجددا با اسناد و اوراق جعلی روبه طرف سوئد مراجعت کرده است.

چون کسی از فنلاند کالای قاچاق وارد سوئد نمیکرد یعنی فنلاند کالائی نداشت که قابل قاچاق کردن باشد.

مامورین گمرکی سوئد بدون احتیاج بسئوال وجواب میدانستند این اسلحه از کجا آمده وبچه مقصودی ارسال شده است. آنها میدانستند که این طپانچه هارا حزب نازی از آلمان برای استفاده طرفداران خود در سوئد فرستاده که میخواهند ناگهان کودتا نموده وحکومت را واژگون کنند و یك حکومت دیکتاتوری برروی مرام ومبادی فاشیستی برقرار نمایند. در ضمن رسیدگی معلوم شد این دسته متمایل بفاشیست زیر نظر دو نفر اداره می شوند که یکی سرهنك مونك و دیگری همین آقای هارتونك میباشد وطبق دستور هارتونك بوده که این سلاحها بسوئد ارسال شده است.

شهربانی سوئد هارتونك را از کشور اخراج نمود. بدیهی است که او بامخالفت شدیدی که باحکومت وقت (حکومت انقلابی آلمان) داشت نمیتوانست وارد آلمان گردد این بود که راه نروژ را پیش گرفت ولی موقعی که برای دریافت پروانه اقامت به شهربانی رفت شهربانی باو اخطار کرد که لطف فرموده زودتر از نروژ خارج شود وبهرجا که میل دارد تشریف فرما گردد چون شهربانی نروژ میل ماجراجوئی نداره وهارتونك هم کسی نیست که آرام بماند.

هارتونك ببهانه اینکه باید برای پول برسد چندروزی در نروژ اقامت نموده ودرهمین مدت کوتاه بود که بادو نفر آشنا شد.

قضاوتی که هارتونك درباره این دو نفر نمود نشان میدهد که هوش سرشار ودقت نظر وآدم شناسی این جاسوس آلمانی تاچه درجه بوده است.

این دو نفر که هارتونك با آنها آشنا شد یکی ویدکن کسلینك بود که درهنك جهانی اخیر شهرت یافت ونخست وزیر نروژ شد واسم او رمز ونشانه وسمبل خیانت بمیهن گردید.

دوم ژوناس نامی بود که دردوران تسلط نازیها بر نروژ سمت ریاست پلیس را داشت.

هارتونك در نامه ای که برای امیرال کاناری دوست دیروز ورئیس فردای خود نوشت این دو نفر را بعنوان دوعنصر قابل اعتماد که قلبا بمرام نازی عقیده مند هستند معرفی کرد وجریانات نشان داد که نظر او صائب بوده است.

هارتونك از نروژ به «کپنهاك» رفت چون عده ای از کارمندان نظامی آلمان در کپنهاك بودند او توانست بزودی شغلی بدست آورد.

شغل او خبرنگاری روزنامهٔ آلمانی «برلینر بورس زیتونك» بود و باین جهت توانست عضو انجمن روزنامه نویسان شده با آنها آمد و رفت نماید.

وقتی هیتلر کاملا بر آلمان مسلط شد هارتونك رابشغل حساس ومهمتری منصوب نمود یعنی اورا بریاست شبکه جاسوسی در اسکاندیناوی انتخاب کرد ولی این انتصاب کاملا محرمانه بود و فقط چند نفری از آن مطلع بودند.

شبکه جاسوسی «آلمان» در اسکاندیناوی روز های اول اشتغال هارتونك چندان وسیع بود ولی دولت آلمان اجازه واعتبار کافی در اختیار او گذاشت که هرچه میخواهد عضو استخدام کند. شماره عمال مخفی «آلمان» در اسکاندیناوی در سال ۱۹٤۰ قریب ۷۵۰ نفر بود که حقوق ثابت مستمر میگرفتند وحقوق بعضی از آنها از پانصد مارك هم تجاوز میکرد (میان سی تا چهل هزار ریال) در میان اینها همه جور آدم بود از فرمانده کشتی تجارتی گرفته تا ماهیگیر ومامور تلفنهای فانوس دریائی وبار بر بندر وصاحبان مشاغل دیگر بنفع آلمانها جاسوسی میکردند.

هیچ بندری ودهکده ساحلی نبود که اقلا یکنفر جاسوس در آن جا نباشد. این عمال آلمان وسایل فنی کامل در اختیار خود داشتند مخصوصا لوازم بی سیم که بآنها داده میشد در نوع خود بی نظیر ودستگاههای عکسبرداری حساسی داشتند که در میان تکمهٔ لباس آنها جای میگرفت.

در آن موقع هزاران نفر از مهاجرین و آوارگان سیاسی آلمانی که مخالف حکومت هیتلری بودند وارد اسکاندیناوی میشدند رئیس دائره مهاجرین در شهربانی دانمارك بهترین کسی بود که اطلاع کامل از زندگانی مهاجرین داشت. هارتونك توانست این شخص را با پول خریداری کند.

البته تنها پول بود که این مرد مؤثر را بدام انداخت بلکه هارتونك با مهارت خاصی یکدام خطرناك برای او گسترد که ناچار باشد از «هارتونك» اطاعت کند.

خط کشتیرانی هلند پرژن گلف لاین

ماهی دو بار
از
هامبورك – رتردام – آمستردام – انتورپ – لندن
مارسیل و جنوا
به
بحرین – کویت – خرمشهر – بندر شاهپور
و بصره
وسایر بنادر خلیج فارس
و بالعکس حرکت میکند
همچنین کالای بازرگانی بابارنامه مستقیم از بارسلونا و
بنادر اسکاندیناوی و بالعکس قبول میشود

وضعیت آمدوشد کشتیهای این خط

از خلیج فارس	بخلیج فارس
۲۲ دسامبر ازخرمشهر حرکت خواهد کرد	کشتی «لو» کرك» ٦ دسامبر بخرمشهر رسیده است
آخر دسامبر از خرمشهر حرکت خواهد نمود	کشتی «لیند کرك» ۲٤ دسامبر از بصره بخرمشهر خواهد رسید.
نیمهٔ اول ژانویه ازخرمشهر حرکت خواهد کرد.	کشتی «آلامك» آخر دسامبر از بصره بخرمشهر خواهد رسید.
نیمهٔ دوم ژانویه ازخرمشهر حرکت خواهد کرد.	کشتی «الغراب» ۲۷ دسامبر بخرمشهر خواهد رسید
اوایل فوریه ازخرمشهر حرکت خواهد کرد	کشتی «لورنسکرك» ۲ ژانویه بخرمشهر خواهد رسید.
نیمه دوم فوریه از خرمشهر حرکت خواهد کرد	کشتی «آمستل پارك» ۸ ژانویه ببحرین خواهد رسید.
اول مارس از خرمشهر حرکت می نماید.	کشتی «انکانو» ۲۳ سامبر از آمستردام عزیمت می نماید.

برای کسب اطلاعات نمایندگی کل ما درطهران
AFRICAN & EASTERN (IRAN) LTD.-TEHRAN
تلفن شماره ۵۲٦۹
یا نمایندگان قبول کالا
شرکت سهامی ایران اکسپرس ترانسپورت ایران تلفن شماره ۷۲۷۰ و ٤٦٦۹
آندره ماروك تلفن شماره ۵۱۰۲
پرس اکسپرس تلفن های ٤۹۳۷ -۷۰۰۰- ۸۹۷٦
مراجعه فرمائید
آ-۱۱۸۸۲

فصل اول ـ شنب غازان

پیرغیبی

-۷-

زیرا همه سختگیری های داروغه ینی قلعه ومراقبت شدید قراولان باز توله های مازندرانی را از شکاف چادرها تومیکنند واگر افراد دشمن درخواب باشند فورا قلیان همه را کشیده می قلیانها راجمع وفرار میکنند. اینجا سپاهی انسان بیشتر دیده میشد که همه مسلح وباشغال هائی که دوداز فتیله ان برمیخاست بقسمت های مجاور رفت وآمد میکردند ـ دراین مسافت کسی باآنها سخن نگفت چه عابرین باشتاب دنبال مقصود خودروان بودند.

گنبد بزرك غازان خان (شنب) نمایان گردید، درحالیکه تابش مشعل همه جای آنرا روشن وهویدا ساخته بود.

جماعتی دورمشعل دیده میشدند که قطعات سنك وآجررا مانند صندلی چیده وخود بر آن نشسته بودند وتفنگداران وشمغالچیان پشت سرایشان ایستاده گوش بسخن آنها میدادند.

امت بك نگاهی بوسط شنب (گنبد) انداخته پس ازدقتی گفت اوه چه خوب است که پیرغیبی هم ازاردو آمده وامشب اینجاست.

گفت پیرغیبی کدامیك اند گفت آن مردی که شالی بخوردور کلاهش پیچیده روبروی مشعل نشسته است.

خیلی مردباعزمی است همه جهد و کوشش مردان شهرزیر نظر پیرغیبی انجام میشود خودش ازهمه رشیدتر وجنگجوتر است.

پرسید بکدام اردو رفته بود؟ گفت باردوی شاهزاده شهید حمزه میرزا که حالاشاه برایشان فرماندهی دارد.

پرسید از آنجا تاتبریز چقدر راه است؟ گفت: شش فرسخ. دراینموقع وارد زیر گنبد شدند و مردان اطراف مشعل را چشم برایشان افتاد. هنوز شناخته نشده بودند که صدای سلام امت بك و دربی او صدای خوش خبر بك درفضای ساکت شنب پیچید.

جناب پیرغیب سلام پیرغیبی دست خودرا بالای ابرو حائل کرده چشمان درشت را تنگتر کرد وبا آنکه داشت کلمه علیکم السلام را بیرون میفرستاد درشناختن صاحبان صدا نیز تفرس میکرد

اسکندر خوش خبر بیك وامت بیك، درتاریکی شب خود رابیکی ازنقبهای زیرزمین رسانیده واز آنجا، آهسته آهسته در میان ظلمت مخوفی که سردابها را فرا گرفته بود بدون اینکه دچار کشتی های سپاه عثمانلو شوند، خودرا بخانه سلام الله سرکه فروش که میعادگاه فدائیان قزلباش بود رساندند..

دوسه قدم دیگر پیش آمدند اینك خوبی در معرض نور مشعل قرار داشتند.

پیرغیبی دست از بالای ابرو برداشته گفت: اوه امت بك پسر من جاخالی امت بك تعظیم کرده گفت عالیجاه را معرفی میکنم.

اسکندر خوش خبر بك ازقهرمانان جنگهای تربت و شیروان وسفی آباد گرجستان وهمه جا: امروز از نیشابور وارد شد، برای شما و دلاوران تبریز پیغام آورده است.

پیر گفت لابد ازطرف نواب والاعباس میرزا؟ گفت نه بلکه ازطرف اعلیحضرت شاه عباس بهادرخان.

رنك ازصورتها پرید. این کلمه مانند رعد درفضای شنب غازای غرید؛ زیرا یکهفته ازمرك شاهزاده حمزه میرزا گذشته بود.

دیگروقت آن بود که عباس میرزا آذربایجان نزدیك شود و اسران ان مملکت که جزومنطقه فرمانروائی برادرش (حمزه میرزا) بود رابطه برقرار کند.

مدتی بود فرستادگان عباس میرزا باقطار دیگر ایران پراکنده شده سرداران ولایات رابرای بیعت وهمدستی آماده میساختند.

خوش خبر بك اولین نماینده اعزامی به تبریز بود که درشنب غازان با فرمانده دلیران قزلباش آشنا میشد.

پیرغیبی پس ازشنیدن جمله شاه عباس بهادرخان تبسمی بر لب آورده گفت: مبارك نامی است همه برای سلامتی این شاهزاده آهسته صلواتی ختم کنید. صدای صلوات ازلبهای خندان وسینه های متبسم جنگجویان در فضا نقش بست.

پیر گفت: جناب خوش خبر بك جائی مناسب نداریم که لیاقت پذیرائی شمارا داشته باشد اینجاها بیغوله وبرای جمع شدن ماپناهگاهی شایسته است شهرما دیگر سایه انداز ندارد، همه جا درهم ریخته وهمه کس هزادار وزخم داراست مشتی خرابه ودرودیوار شکسته برای ما باقی مانده است شمغالچیان ونیزه وران پس وپیش شده جائی برای نشستن خوش خبر بك باز کردند.

چشمها بجانب خوش خبر نگران بود واوباسر بهریك از حاضران کرنشی میکرد.

محوطه زیر شنب مانند میدانی مدور بود که مردان درمرکز آن حلقه زده روی سنگهای شکسته و سکوهای آجری نشسته بودند و گروهی از جوانان باشغال های براق ونیزه های سیقلی وزوبین های مهیا آنان را مخابره کرده بودند.

مشعل بزرك برای روشن کردن زیر گنبد کفایت میکرد مخصوصا وقتی که ازلوله دبه مقداری نفت سیاه روی کهنه های نیم سوخته آن ریخته میشد. پیرنگاهی بطاق گنبد کرده گفت:

فقط کانواهای کرك خالص وبادوام مرغوب وارزان
را از تجارتخانه انتخاب وشعبات آن خریداری نمائید
آ-۱۰۷۲۰ ۲-۲

نرخ دوسره فوق العاده به لندن ۱۵۱۲۰ ریال

از تاریخ ۲۱ دسامبر بمناسبت نمایشگاههاه های بین المللی که درلندن انجام میگردد. بی. او. ا. سی بلیطهای دوسره بارزش سی روز با نرخ ۱۵۱۲۰ ریال صادر خواهد نمود

بی. او. ا. سی ازشما خوب مواظبت میکند
B·O·A·C
برای کسب اطلاعات و تهیه جا به
بی او. آ. سی. خیابان فردوسی شمالی مقابل اداره اطلاعات انگلیس تلفون ۵۸۱۱
و یا به نمایندگان مجاز مراجعه فرمائید
BRITISH OVERSEAS AIRWAYS CORPORATION WITH Q.E.A., S.A.A., T.E.A.L.
آ-۱۱۹۳۱

تذکر مفید

باطلاع عموم بازرگانان و مسافرین محترم بخصوص علاقمندان گیتی رد میرساند: گیتی نورد محل سابق خود (شعبه کاروان طوس) را ترك و بمحل دفتر درجه یك گیتی نورد واقع درخیابان بوذرجمهری جنب سرای رضوان (نزدیك محل سابق) انتقال یافت تمنا دارد برای کسب هرگونه اطلاع و مراجعات خود بدفتر مزبور مراجعه فرمایند تلفن ۸۰۹۸ شعبه بهارستان ٦۵۷۳
آ-۱۱۹٤۷ ٤-۱ گیتی نورد

آگهی

باطلاع داوطلبان تحصیل در کلاس رادیولوژی دانشکده پزشکی و اشخاصی که ثبت نام نموده اند میرساند که دروس مربوط درروز ۲۵ و ۲۹ شروع شده است.
آ-۱۱۲۳۹ رئیس دانشکده پزشکی ـ دکتر جهانشاه صالح

وسایل توالت نوظهور برای هدیه عید

ازسری وسایل نوظهور توالت داروخانه دکتر قاسمی واقع درخیابان لاله زار نو استفاده فرمائید.
آ- ۱۱۹۲٦

یك داروخانه فروشی

در بهترین نقاط شهر یك داروخانهٔ فروشی موجود است طالبین بداروئی رویال سرای منصور مراجعه فرمائید
«آگهی از مؤسسه ستاره»
آ-۱۱۹۲۵ ۳-۱

قابل توجه آقایان پزشکان محترم و داروخانه های کشور
ACTICICILLINE RIST
پنی سیلین ۴۰۰ هزار واحدی کریستال پروکائینه بنام فوق
BUCCOCILLINE RIST.
قرص پنی سیلین ۳ هزار واحدی مخلوط با اسانس نعنا خوش طعم و شیرین
در شیشه های ۲۰ قرصی بنام فوق
نماینده انحصاری درایران بنگاه داروئی سانته نو ـ ناصر خسرو
نماینده فروش در تهران ـ بنگاه داروئی بهمن ناصرخسرو پاساژ منصور
نماینده فروش در تبریز ـ تجارتخانه علی اصغر شهلا سرای میانه
آ- ۱۱۹۲۵

با هر سرعتی که بخواهید میتوانید موتورسیکلت BSA «بی. اِس. اِ» را برانید.

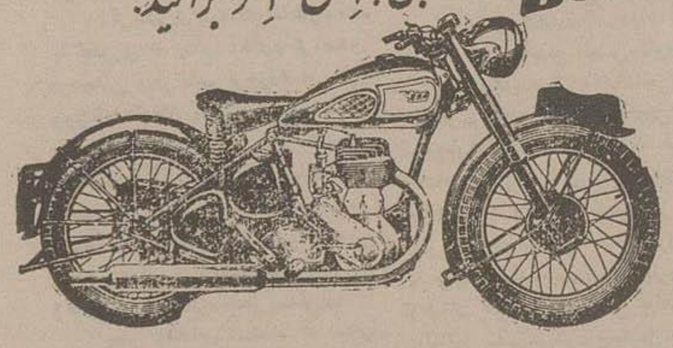

موتورسیکلت BSA برای سرعت وقابل اعتماد بودنش در دنیا مشهور است.
نظر بقدرت فوق العاده وتیرومندی موتور این موتورسیکلتها درتمام مسابقه ها گوی سبقت را از رقیبان برده
بداشتن موتورسیکلت B.S.A. افتخار خواهید نمود. تمام رفقایتان یکی موتورسیکلت شما را خواهند پسندید

حالا وقتی است که شما یك موتورسیکلت BSA «بی. اِس. اِ» داشته باشید
نمایندگی: شرکت تجارتی میدانا با مسئولیت محدود. سرای امیر. تهران
آ-۱۱٤٤۲

هرقدر پول با وثیقه ملکی بخواهید
اگر خانه های اجاره بزرك و کوچك بخواهید
رجوع فرمائید لاله زار نزدیك توپخانه تلفن ۳۹۷۸٤
آ-۱۱۹۱۰ بنگاه آوشان

اطاقهای خودرا باآبا ژورهای نشکن رنگ نمائید
بمغازه داران تخفیف داده میشود خیابان سعدی مقابل به مغازه آبازور
آ-۱۱٤۲۱ ٤-۵

خبر های کشور

شرفیاب

آقای مهندس پوپ که بدعوت دانشگاه برای تهیه نقشه ساختمان دانشکده دامپزشکی و تکمیل بیمارستان پهلوی بایران آمده است باتفاق آقای دکتر صالح وزیر بهداری بحضور اعلیحضرت همایونی شرفیاب شد.

ضیافت در هتل دربند بافتخار کارشناسان سازمان ملل متحد

صرفنظر کارشناس فرانسوی سازمان ملل متحد (سرتو-راسین- مادام سون) که سه ماه قبل بمنظور رسیدگی بامور استخدامی و قوانین مالیاتی ووضع کارگران ایران، بتهران آمده‌اند، پس از انجام ماموریت خود ومسافرتهائی به شهرستانها شروع به تهیه گزارشهای خود کردند.

آقای سرتو- هفته قبل بفرانسه عزیمت نمودتا گزارش خودرا در آنجا تنظیم و ارسال دارد. آقای راسین گزارش خودرا تهیه و تقدیم وزارت دارائی نمود. خانم سرن نیز که مامور وسیدگی بامور بیمه کارگران میباشند گزارش خودرا بوزارت کار تقدیم داشته است.

پریشب درهتل دربند آقای دکتر پیرنیا معاون وزارت دارائی مجلس ضیافتی ازطرف وزارت دارائی بافتخار کارشناسان فرانسوی برپا نمودند که دراین ضیافت عده‌ای از آقایان وزراء ومعاونین ورؤسای عالیرتبه وزارت دارائی وکارمند حضور داشتند

آقای راسین صبح امروز با هواپیما بفرانسه باز گشت کردند ولی خانم سرن تا آخر ماه دسامبر درتهران ماندند.

هم اکنون مترجمین وزارت دارائی وکارمشغول ترجمه گزارشات کارشناسان فوق شده‌اند.

پایان اعتصاب درشیراز

تلگراف خبرنگار اداره شیراز حاکی ازخبر پایان اعتصاب دردانش‌سرای کشاورزی این استان است.

دانش آموزان دانشسرای کشاورزی این شهر، بمناسبت تقاضاهائی که از وزارتخانه‌های مربوطه داشتند و در قبول آنها تاخیر شده بود، اعتصاب کرده بودند.

این اعتصاب پریروز، پس از آنکه وعده مساعدت ورسیدگی به‌تقاضا های قانونی آنها داده‌شد پایان یافت.

افتتاح کلاس تعلیم سربازان

بطوریکه ازاداره انتشارات وزارت کشاورزی خبر میدهند:

روزچهارشنبه آقای وزیر کشاورزی با حضور آقای دکتر هاریس کارشناس کشاورزی وعده‌ای ازرؤسای وزارت کشاورزی وافسران ارشدارتش کلاس تعلیم کشاورزی به‌سربازان را افتتاح کردند.

ایشان در اظهاراتی که بدین مناسبت نمودند گفتند:

درزمان شاه فقید تعلیم اصول کشاورزی به‌سربازان شروع کردید و امروز من خوشوقتم که دومرتبه این کلاس‌را افتتاح میکنم.

ضمنا متذکر شدند که کشاورزی درکشورما دردرجه اول اهمیت است وسربازان که درحالیه تعلیمات نظامی را می‌بینند باموزش کشاورزی پی میبرند واین امردر شروع اصول جدید کشاورزی تاثیر بسزائی خواهد داشت.

اهداء آزمایشگاه فیزیک و شیمی بدانشکده فنی

بطوریکه از اداره انتشارات شرکت نفت اطلاع میدهند:

روزچهارشنبه آقای دکتر رضافلاح بنمایندگی از طرف شرکت سهامی نفت انگلیس و ایران یك آزمایشگاه فیزیك ویك آزمایشگاه شیمی به آقای دکتر بازرگان و اولیای دانشکده فنی تحویل نمود.

از هشت آزمایشگاهی که شرکت نفت بشعبه‌های مهندسی شیمی دانشکده فنی اهداء خواهد نمود، این دوتا حاضر و آماده شده است.

یك دستگاه جدید مولد گاز بظرفیت ۲۰۰۰ فوت مکعب در ساعت نیز تحویل گردیده تابرای آزمایشگاههای مزبور گاز تهیه نماید

آقای بارت یکی ازسر مهندسین شرکت نفت که در نصب دستگاه‌ها امبرده نظارت داشته است در هنگام تحویل حضور داشت

باید برای افتتاح کلاس پروژه‌ای تهیه شود

آقای گیلاپور که دوره کوه نوردی و اسکی را در فرانسه بپایان رسانده اند به‌فدراسیون انجمن کوه نوردی پیشنهاد افتتاح کلاس علمی و عملی را نموده اند فدراسیون باشان تذکر داده است که برای انجام این خدمت مهم و افتتاح کلاس هر چه زود تر پروژه لازم را تهیه نمایند تا اقدام مقتضی بعمل آید.

تجلیل از رئیس دبیرخانه انجمن تربیت بدنی

مربیان ورزشی تهران بمناسبت سی وسومین سال خدمات ورزشی و فرهنگی آقای ابوالفضل صدری رئیس دبیرخانه انجمن ملی تربیت بدنی وحرکت مشارالیه بخارج کشور مجلس جشن و تودیع برای تجلیل ایشان روز یکشنبه سوم دیماه ساعت ۶ بعد از ظهر در تالار موزه ایران باستان بر پاخواهند ساخت که عده ای از رجال و فرهنگیان و شخصیت های ورزشی نیز برای تقدیر و تجلیل از ایشان حضور خواهند یافت.

اعطاء نشان هنر

بنابتصویب شورای عالی فرهنگ استاد بالت آقای سرکیس جانبازیان بدریافت نشان هنر نائل گردیده‌اند.

ایشان سالها است درراه ترویج هنربالت در ایران زحمت کشیده و هنرستان بالت تهران که زیر نظر ایشان اداره می‌شود تابحال شاگردان زیادی تربیت کرده ودرجشنها ومجالس هنری بخصوص درجشنهای سالیانه هنرستان هنر نمایشهای زیادی نموده است وکسانی که درجشن‌های سالیانه این هنرستان شرکت نموده‌اند باستادی این هنرمند معترفند.

دستگیری سارق بارکامیونها

شب پنجشنبه گذشته، ساعت ۸ بعداز ظهر در ۹ کیلومتری تهران راه سرخه حصار مامورین گروهان یکم ژاندارمری مرکز موفق شدند یکی از سارقین را که کارشان دستبرد زدن ببار کامیونها در اطراف تهران است دستگیر نمایند.

این مامورین که تحت نظر سرگرد معیری انجام وظیفه میکنند، دیشب شخصی را در روی کامیون شماره ۰۸ که بار قند داشته مشاهده نمودند متوجه میشوند که وی مشغول بر داشتن های قنداست.

کمی بعد یك اتومبیل سواری بیوك شماره ۱۷۲۰۰ بدنبال کامیون مزبور می‌رود مامورین باکامیون دیگری بتعقیب پرداخته ودرحالیکه سارقین میخواستند عدلهای قندرا از کامیون بداخل سواری بیاندازند میرسند. سواری بسرعت دور میشود وکسی که روی بار کامیون هابوده، بنام محمد مهراجی دستگیر میشود تحقیق برای دستگیری سایرین ادامه دارد.

دردادگاه جنائی تهران محکوم شدند

درخردادماه سال جاری در نزدیکی کاشان محمد وحسن واسدالله نامیان که بجالیز برای چیدن خیار رفته بودند درمراجعت بدنبال کامیونیکه درجاده عبور میکرد دویده وهرسه نفر خودرا بکامیون آویزان میکنند تا بمقصد برسند سیدرضا شاگرد راننده ازعمل این سه نفر مانع شده وممانعت اوسبب بروز نزاع بین شاگرد راننده واین سه نفر میشود.

ضمن نزاع ضربه‌ای بوسیله محمد وحسن و اسدالله بشاگرد راننده وارد میآید که براثر آن جرح سیدرضا شاگرد راننده پس ازچندی فوت میکند.

موضوع تحت تعقیب قرار گرفته وپرونده برای رسیدگی بتهران ارجاع می‌شود. روز گذشته دادرسی ازهر سه نفر درشعبه ۱ دیوان عالی جنائی بعمل آمده دادرسان دادگاه محمد را بپنج سال حبس بااعمال شاقه محکوم میکنند و چون حسن حسن واسدالله دو نفر دیگر از متهمین کمتر از ۱۸ سال بوده دادگاه هریك را بدوسال حبس در دارالتادیب محکوم میکند.

از بالکن منزل پرت شده و فوت کرد

دوساعت بعداز ظهر پریروز فاطمه دختر حسن کلفت ده ساله منزل بانو پروین ساکن خیابان کاخ کوچه درخشان ازروی بالکن به‌حیاط منزل پرت شده و اتفاقا می‌نماید مراتب بادارسرای تهران اطلاع داده‌شده جنازه پس از معاینه وصدور گواهی پزشك برزن بخاك سپرده شد.

اعتراض عوارض شهرداری بروجرد

این سئوال درجلسه پریروز مجلس شورای ملی تقدیم مقام ریاست گردید

ریاست محترم مجلس شورای ملی

ازطرف شهرداری بروجرد بدون اینکه انجمن قانونی شهردر آنجاوجود داشته باشد برخلاف صریح قانون و باستناد تصویبنامه‌ای که درسال ۱۳۲۱ بوده وبعداز طرف انجمن بحل ملغی شده است ازخانه های غیرمستاجره با تقویم و تشخیص خودشان صدی ۱۰ واز هرخروار گندم وارد بشهر صدی ۲۵ برخلاف مقررات قانون دریافت وبطور کلی غیرازاین اقلام بازهم وجوه غیرقانونی دیگری ازمردم دریافت میدارند.

خواهشمندم این سئوال بآقای وزیر کشور ابلاغ گردد که هرچه زودتر درمجلس حاضرشده و سبب باین عمل خلاف قانون شهرداری بروجرد جواب بدهند.

سلطان العلماء

توزیع پارچه و صابون بین مادران مستمند

پریروز قبل‌ازظهر دراندرزگاه شماره پنج شیروخورشید سرخ واقع در میدان سپه باحضور عده‌ای ازاعضای هیئت مدیره جمعیت آقای ابوالقاسم فیسی سرپرست اندرزگاههای هفتگانه و عده‌ای ازاعضای انجمن های محلی و نمایندگان جرائد ۱۵۰۰ نفر ازمادران مستمند هریك مقدار سه متر پارچه ویك قالب صابون توزیع شد.

در این اندرزگاه علاوه برآنکه روزانه بصد نفر ازمادران غذای کافی وبرای بچه‌های انها شیرخشك داده میشود جدیدا یك کارگاه خیاطی نیز تاسیس شده که بمادران فن خیاطی آموخته میشود وروزانه ۲۰ ریال آنها حقوق داده می‌شود.

کار این زنها دوختن ملافه‌ها ولباسهای بیمارستانها می‌باشد.

واندرزگاه ازمحل اجرت دوخت این لباسها مزد مادران رامیپردازد وباوجه باقیمانده برای خانواده‌های مستمند کرسی ولحاف کرسی وخاکه ذغال خریداری ودراختیارشان میگذارد.

ضمنا در نظر است فروشگاهی در پائین اندرزگاه دائر شود تادر آنجا سایر اشیاء دستی کاراین مادران بفروش برسد ازطرف اندرزگاه دسته‌های بهداری سیار تاسیس وبهیاران بمنازل بینوایان مراجعه واطفال ومادران بیمار را معالجه مینمایند.

درسر ازیری جاده جاجرود کامیونی برگشت و راننده کشته شد

نیمه‌شب پنجشنبه گذشته کامیون شماره ۷۴۰۵ که از تهران بسوی فیروزکوه میرفته در سرازیری‌دره جاجرود بعللی که هنوزمعلوم نیست واژگون میگردد اصغر راننده کامیون فورا فوت میکند و حسین حامدی شاگرد راننده نیز سخت مجروح میگردد.

تقاضای مسابقه بوکس

بطوریکه اطلاع حاصل شده‌است انجمن تربیت بدنی آبادان تقاضای یکسلسله مسابقات بوکس بین‌دانش آموزان میتدی درماه اردیبهشت ۳۳۰ نموده‌است که‌در آبادان انجام شود انجمن ملی تربیت بدنی یادآور شده است که چون‌در اردیبهشت ماه انجام امتحانات دانش آموزان می‌باشد بهتر است این مسابقات بتعطیلات فروردین موکول شود.

رئیس فدراسیون کوه‌نوردی آذربایجان

بطوریکه اطلاع حاصل شده‌است آقای دکتر اقبالی استاد دانشگاه تبریز که ازعلاقمندان بورزش می‌باشند بسمت رئیس فدراسیون کوه‌نوردی آذربایجان انتخاب شده‌اند.

مبارزه باماکن فساد

بطوریکه ازشهربانی اطلاع می‌دهند: «در ۲۴ ساعت گذشته، در اماکن فساد نگاری و الات دیگر شیره کشی ۵۱ قلم، شیره مطبوخ و مایع ۳۶۰ گرم - واقور ۲۲ عدد - تریاك وسوخته ۱۷۵ گرم مقدار زیادی آلات قماربازی بدست آمده پنج نفر جلب گردیده‌اند وعده‌ای از متصدیان پیاله فروشی دستگیروضمنا ۵۱ نفرمتصدیان اینکارها جهت پیگرد بمقامات مربوطه تحویل شدند.»

۴۱ صندوق لوازم آزمایشگاه وارد شد

۴۱ صندوق لوازم آزمایشگاه دانشکده پزشکی تبریز که ازطرف وزارت فرهنگ سفارش آن داده شده بود بگمرك تهران وارد و پس از انجام عملیات گمرکی دراین چندروز به‌تبریز ارسال میشود تامورد استفاده دانشکده پزشکی و دانشجویان قرار گیرد.

نیازمندیهای عمومی

برنامه امشب سینماها

دابالك: فیلم فروشنده خوشبخت از محصولات سال ۱۹۴۶ کارخانه یونیورسال - هنرپیشگان معروف: بدآبوت - لوکاستلو - ناطق انگلیسی کمدی.

پارك: فیلم (تکزاس) - ازمحصولات سال ۱۹۴۳ کارخانه کلمبیا هنرپیشگان معروف: ویلیام هولدن - الن فورد - کلیرتریور - ناطق انگلیسی قهرمانی - عشقی تکراری

کریستال: فیلم (دیوار بلند) - از محصولات سال ۱۹۴۷ کارخانه مترو - هنرپیشگان معروف روبرت تایلور - آدری تونر - هربرت مارشال جنائی - عشقی.

رکس: فیلم (آناکارنینا) - از محصولات سال ۱۹۴۸ کارخانه (شیر وعقاب) هنرپیشگان معروف: ویویان لی - کیرون مور - رالف ریچاردسن - ناطق انگلیسی درام عشقی تکراری.

متروپل: فیلم (مروارید) - از محصولات سال ۱۹۴۸ کارخانه (ار.ك.او) هنرپیشگان معروف: پدرو آرمنداریز ماریاالنا مارکس - ناطق انگلیسی - درام موثر ادبی واخلاقی - اقتباس از اثر نویسنده معروف (جان اشتاین بك)

ایران فیلم رنگی (اهنك دلپذیر) - ازمحصولات ۱۹۴۸ کارخانه مترو - هنرپیشگان معروف: میکی‌رونی - جودی گارلند - جن کلی - جون آلیسون - ناطق انگلیسی - موزیك - رقص آواز.

دیانا وهما: فیلم رنگی (دون ژوآن) - از محصولات سال ۱۹۴۹ کارخانه وارنر - هنرپیشگان معروف: ارول فلین - ویوکالیندفورس ناطق انگلیسی - تاریخی - قهرمانی - عشقی.

زیبا: فیلم (ارشین مالالان) تکراری

خورشید: فیلم (معجزه عشق) تکراری.

البرز و هیترا: فیلم سریال (بلای جان) جاسوسان) - تکراری

میهن: فیلم (امیرطرابلس) - قهرمانی - تکراری

برلیان: فیلم (سیرك مجلل) ازمحصولات آلمانی - عملیات سیرکی ناطق آلمانی

تهران: فیلم (دختر چوپان) ازمحصولات ترکیه - موزیکال کمدی ناطق ترکی - تکراری.

ساعت زودیاك

زودیاك مخترع ساعت اتوماتیك لوك نشان دنیاست

نمایندگی نورژلاله‌زارنو

آ-۱۴۸۸۶ ۱-۱۳

اهالی محترم گرگان

برای تك فروشی وآبونمان نشریات اطلاعات ودادن آگهیها وهمچنین برای خریداری کتابهای دبستانی ودبیرستانی ونوشت افزار وخودنویسهای لوکس و کاغذ های نایلون ازدفتر نمایندگی روز نامه اطلاعات باینجانب اسداله باقری نماینده روز نامه اطلاعات مراجعه فرمائید.

آ - ۱۱۹۳۰ ۱ - ۲

تقویم اطلاعات

شنبه ۲ دی	۱۳۲۹
۱۳ ربیع‌الاول	۱۳۷۰
۲۳ دسامبر	۱۹۵۰

اذان صبح ۱۲ ساعت و ۳۹ دقیقه
طلوع آفتاب ۱۴ ساعت و ۲۴ دقیقه
ظهر ۴ ساعت و ۴۸ دقیقه

بهای اشتراك

تهران و شهرستانها

سالیانه	۶ ماهه	۳ ماهه
۴۰۰	۲۱۰	۱۱۰

خارجه: ۶۰۰ ۳۶۰

بهای آگهی‌های صفحات داخلی سطری ۱۰ ریال

جای اداره خیابان خیام
عنوان تلگرافی: تهران اطلاعات
تلفن اداره ۳۴۶۷۷ - ۳۵۵۷۹
منزل مدیر ۳۴۷۳۴

صاحب امتیاز و مدیر مسئول: عباس مسعودی
سردبیر: محمدعلی مسعودی

آگهی فقدان سند مالکیت

آقای مرتضی شهاب اصالتا و آقایان رضا شهابی، منوچهر شهابی و بانوان عزیزالملوك شهابی و افسر شهابی ومهین دخت ظفری بعنوان وراثت وانتقال وصداقیه طبق دو برگ گواهی مطلعین مدعی فقدان وسوختن شش فقره اسناد مالکیت قریه کیل آباد پلاك ۱۲ وقریه میان رودان پلاك ۱۱ بخش سه دهستان سفلی نهاوند باین شرح شده‌اند که سند مالکیت چهل شعیر از ۹۶ شعیر قریه میان‌رودان پلاك ۱۱ طی شماره ۳۷ مورخه یك اردی بهشت سیصد وپانزده صفحه ۱۹۰ دفتر جلد ۱ ویازده شعیر وسه دهم شعیر مشاع از نود وشش شعیر ششدانك قریه کیل آباد پلاك ۱۲ طی شماره ۵۱۰ مورخه بیست وپنجم مهر سیصد وپانزده صفحه ۳۴۱ دفتر یك بنام آقای مرتضی شهاب صادر شده وسی وهشت شعیر مشاع از ۹۶ شعیر ششدانك میان‌رودان پلاك ۱۱ طی شماره ۳۷-۱ر۲ر۱۵ صفحه ۱۹۳ دفتر ۱ وچهل و نه شعیر ودودهم شعیر مشاع از ۹۶ شعیر ششدانك قریه کیل آباد پلاك ۱۲ طی شماره ۵۱ مورخه ۲۵ مهر سیصد و پانزده صفحه ۳۴۵ دفتر ۱ بنام بانو ملك‌زاده شهابی صادر که مالکیت بانو ملکزاده شهابی ارثا وانتقالا وصداقاء بآقایان رضاشهابی ومنوچهر شهابی و بانوان عزیزالملوك شهابی وافسرشهابی وبانومهین دخت ظفری رسیده و طبق گواهی مطلعین که دراین اداره ثبتا توضیح داده‌اند چهار فقره اسناد مالکیت مزبور مفقود شده ونیز هیجده شعیر مشاع از ۹۶ شعیر ششدانك قریه میان رودان پلاك ۱۱ طی شماره ۳۷ مورخه اول اردیبهشت سیصد وپانزده صفحه ۱۹۶ دفتر یك وسیزده شعیر وپنج دهم شعیر مشاع از ۹۶ شعیر ششدانك قریه کیل آباد پلاك ۱۲ طی شماره ۵۱۰ مورخه ۲۵ مهر سیصد وپانزده در صفحه ۳۴۷ دفتر ۱ بنام بانو نورالعین شهابی صادر گردیده که طبق گواهی شهود در اثر حریق دردفترخانه شماره ۱۹ نهاوند سوخته شده‌است و من بیوب ربعیه سهم آقای مرتضی شهاب شده و نامبرده به آقایان وبانوان مزبور انتقال داده ونامبردگان تقاضای صدور المثنی سند مالکیت پلاکهای بالارا نموده‌اند با تحقیقات و کسب اطلاع از شهود و مطلعین باستناد تبصره الحاقی ماده ۱۲۰ آئین نامه قانون ثبت املاك مراتب بدین وسیله آگهی میشود تاهرکس نسبت به پلاکهای فوق‌الذکر ادعائی دارد ویااسناد مالکیت نزدوی میباشد ویاسند املاك مشروحه فوق خریداری کرده باشند ظرف سی‌روز از تاریخ انتشار اولین آگهی مدارك ادعائیه خودرا باداره ثبت املاك نهاوند تقدیم دارد ولاپس از گذشتن مدت مزبور المثنی اسناد مالکیت پلاکهای نامبرده بالا بنام آقایان مرتضی شهاب ورضا شهابی و منوچهر شهابی و بانوان عزیزالملوك شهابی و افسرشهابی و مهین دخت ظفری صادر خواهد شد این آگهی در سه نوبت هرهفت روز یکمرتبه منتشر خواهدشد نوبت اول شنبه دوم دی ماه ۳۲۹

رئیس ثبت شهرستان نهاوند
قدرت‌الله میری

آ-۱۱۵۷۶ ۱-۳

باسابقه‌ترین ساعتهاست
در ایران بحسن عمل مشهوراست
فروش کلیه ساعت فروشیهای
کشور وکالای سوئیس - تهران
خیابان اسلامبول

آ-۱۱۱۶۲ ۷-۲۰ (خروس)

شرکت سهامی چاپ

فردا مجلهٔ فردوسی مجموعه بهترین مقالات است

سیاست بازان خود پرست باز گرفتار مالیخولیای جنگ شده‌اند - خانمهای اعیان ورجال همه زارزار گریه کردند - آیا توده‌ایها را بردارند اعدام کنند؟ - صحنه‌ای از فجایع جنگ یاحقایق لرزه‌آوری راجع بزندانهای مخوف آلمانها - شاه چگونه عاشق کانیارقاصه دلرباشد؟ - اینها فقط چند صفحه ازمطالب این هفته فردوسی است. شیرین‌ترین داستان‌ها و بهترین مطالب درمجله فردوسی جمع آمده وشما باخرید آن یکهفته سرگرم خواهید بود واستفاده خواهید کرد - یکشنبه هاروز انتشار مجله فردوسی است.

آ-۱۱۹۶۸

ترومن دنیارا در بن‌بست سیاسی قرارداد

استرویلیامز میگوید تمام روزنامه نویسها فضول هستند - این مرد پادشاه زیبائی اندام امریکاست - هنوز هیچکس این زن را نبوسیده است دختران آلمانی میگفتند ما شوهر میخواهیم - ناپلئون بوهمه خود وفا میکند - داستان کودکان و پاسخ بسؤالات وحل مشکلات خوانندگان - همسر ایدآلی هوشنك خان وسایر مندرجات نامهٔ علمی دراین هفته بیش ازهمیشه خواندنی است.

یکشنبه ها نامهٔ علمی را فراموش نکنید - تکشماره ۳ ریال

آ-۱۱۹۷۱

هدیه بدوستداران وهواخواهان فیلمهای ایرانی

از روز سه‌شنبه پنجم دیماه ۱۳۲۹ درسه سینمای معظم پایتخت

متروپل - رکس - همای

فیلم درام موزیکال شاهکار **دلکش** خوانندهٔ محبوب

بنام **شرمسار**

آ-۱۱۹۶۲

توضیح

اداره محترم روزنامه اطلاعات

ازپنجاه سال قبل ازتاسیس اداره کل سجل احوال درایران - پسعمو بزرك اینجانب وبرادرانش علوی را برای نام خانوادگی انتخاب کرده واداره مزبور نیز بلافاصله پس ازتاسیس آنرا برسمیت شناخته واختصاص بخانواده اینجانب داده است متاسفانه ازچندی باینطرف بعضی ازخانواده‌ها که از شهرستانها بتهران آمده‌اند نام علوی را بایك کلمه مضاف الیه در شهرستانها برای خود گرفته بدون ذکر آن ازکلیه «علوی» درتهران استفاده میکنند

یکی از این خانواده‌ها سه برادرند که هر کدام نام فامیلی جداگانه برای خود انتخاب کرده ویکی ازآنها که عولووی است کلمه مهندس را که ازابتکارات اینجانب است بعنوان مضاف جلواسمش گذاشته وچون در نوشتن بامهندس علوی یك جور نوشته میشود مزاحمت برای اینجانب که نزدیکان و آشنایان باین اسم معروف شده‌ام فراهم کرده‌است.

باآنکه این مطلب چند مرتبه برای اطلاع عموم کوشزد شده معالوصف بازمشاهده میشود که درنوشتن اسم این شخص که فعلا بدانی فراری است اشتباه رخ داده ونامه گرامی اطلاعات بزدیکی ازشماره های اخیر عکس این شخص راچاپ ونام مهندس علوی را زیر آن ذکر کرده است خواهشمند است باتوجه بآنچه درفوق تصدیع داده شده مقرر فرمایند بادرج این مشروحه درآتیه هروقت نام این شخص درروزنامه درج میشود لااقل درپرانتز نام اورا (عولووی) باذکراسم کوچك درج کنند تا این اشتباه از نظر افکارعمومی دیگر تکرار نشود.

آ- ۱۱۹۲۷ **مهندس احمد علوی**

آگهی

بدوستداران اسکریم بخصوص کسانی که دراین رشته ورزش سابقه دارند اطلاع داده می‌شود که در چند باشگاه پایتخت کلاس اسکریم دائر گردیده و در نظر است در زمستان امسال مسابقه هائی بین باشگاههای آزاد برای سابقه دارانی و مبتدیان میان بانوان و آقایان ترتیب داده شود فدراسیون از نظر کمك حاضر است احتیاجات کسانی‌را که در این ورزش سابقه دارند با لوازمی که ازخارجه وارد نموده بقیمت مناسب مرتفع سازد.

علاقمندان میتوانند برای اخذاطلاعات بیشتری بدفتر فدراسیون واقع در خیابان شاهرضا - کاشی ۹۶۶ مقابل لاله‌زارنو تلفن ۹۴۰۰ مراجعه نمایند

آ-۱۱۹۰۲

چراغ بلوری بولای اتولایت
که جدیداً برای اتومبیل ها
اختراع شده نور اتومبیل شما
را دوبرابر میکند
امروز در امریکا اسم بولای
مرادف بانام چراغ اتومبیل!

نماینده انحصاری شرکت سهامی اتونور خیابان سپه نزدیك باغشاه

آ-۱۱۹۳۲

خبرهای کشور

بیماری دوشیزه ثریا مرتفع گردید

بقرار اطلاع عارضه کسالت دوشیزه ثریا اسفندیاری بختیاری بحمدالله مرتفع گردیده وامروز تب بکلی قطع شده است ولی بعلت ضعف عمومی مزاج لازمست فعلا تامدتی ضمن استراحت کامل، بتقویت مزاج ادامه داده و از هر نوع حرکت خودداری نمایند تا با استراحت کامل، بکلی کسالت مرتفع گردد.

صرفه‌جوئی‌های عروسی بمصرف امور خیریه میرسد

ازوزارت دربار شرحی بریاست مجلس سنا اشعار گردیده است مبنی براینکه حسب‌الامر ملوکانه مقرراست وجوهی که برای مهمانی جشن عروسی اختصاص داده‌شده بود صرف امور خیریه گردد وبهمین منظور در بانك ملی حسابی بازشده تااگر مخارجی برای مهمانی وضیافت عروسی درنظر گرفته شده بود، بآن حساب ریخته‌شود تابمصرف کارهای خیر برسد.

•••

اطلاعات - این اقدام وزارت دربار درتعقیب دستور خیرخواهانه اعلیحضرت قابل تقدیر میباشد و امیداست مبلغ قابل توجهی جمع آوری‌شودو ما درخصوص مصرف خیریه این وجوه نظریاتی داریم که بعدها باطلاع خوانندگان محترم خواهیم‌رسانید وما بهیچوجه معتقد نیستیم که این وجوه صرف اطعام‌شود بلکه میتوان بکارهای خیریه مهمتری دست‌زد که درعین حال یادگار خوشی از جشن عروسی بنفع عموم مردم مستمند کشور باقی وبرقرار بماند.

آقاخان بهندوستان عزیمت نمود

درمحلات، برای پذیرائی از آقاخان، فعالیت زیادی میشود

گزارشی که از قاهره بتهران رسیده حاکی است که حضرت والا آقاخان محلاتی، بمناسبت اعلامیه‌ای که‌از طرف دربار شاهنشاهی درباره تعویق انجام مراسم عقدوعروسی انتشاریافته است، امروز بامداد از قاهره بطرف هندوستان حرکت کرده اند.

انتظار میرود پس از آنکه روز اجرای مراسم عقد اعلام گردید از دهلی بتهران حرکت نمایند.

بقرار اطلاع در این چندروزه، بطور بی‌سابقه بر جمعیت محلات افزوده شده است. این افزایش مربوط بعلاقه ایست که طرفداران و پیروان حضرت والا آقاخان برای دیداروی ابراز میدارند.

خبررسمی حاکیست که‌در این دو روزه بیش از ۳۵۰۰ نفرازپیروان آقاخان محلات، وارد این‌شهر شده‌اند.

پانصد نفر ازاین افراد خراسانی میباشند (عده‌ای از پیروان آقاخان که چادر نشین بوده ودراطراف محلات سکونت‌دارند، معروف بخراسانیها هستند) وسه هزارنفر دیگرنیزاز کرمان وبلوچستان ویزدوسایر نقاط ایران بمحلات آمده‌اند. سرپرستی‌این افراد با یکی از مریدان صمیمی آقاخان سلیمانشاه معروف میباشد که‌هم‌اکنون‌درمحلات‌درانتظار ورودحضرت‌والااست

آقای شهاب خسروانی نماینده مجلس نیز با چند نفردیگر بهمین مناسبت برای رسیدگی بامور باین شهر آمده‌اند.

دکتر گریدی سفیر کبیر امریکا در ایران امروز وارد تهران خواهد شد

سفیر کبیر دولت امریکا درتهران، دکتر گریدی که سه‌هفته قبل برای دادن گزارش کارهای خود بواشنگتن عزیمت کرده بود، امروز عصر باهواپیما واردتهران‌خواهدشد.

طبق اطلاع، درفرودگاه از طرف وزارت امورخارجه وکارمندان سفارت‌امریکا درتهران، ازسفیر کبیرامریکااستقبال بعمل‌خواهد آمد.

هنوز وکلای اقلیت در تحصنند

آقایان نمایندگان جبهه ملی بمناسبت تصویب بنطبوعات درمجلس تحصن اختیار کرده وتابامروزنیز تحصن‌آنان ادامه‌داشته است.

آقایان دکترمصدق ودکتر شایگان، بعلت کسالت وبروز تب‌شبها رادرمجلس نمی مانند وفقط روزها باتفاق سایر آقایان در تحصن شرکت می کنند.

آقای‌دکتربقائی نیزدر محل‌چاپخانه‌موسوی که‌خانه‌ایشان‌است بسرمیبرند وبنابراین آقایان: حائری‌زاده- صالح- مکی- نریمان- وعبدالقدیر آزاد ازهفته گذشته تاکنون شبانه‌روز درمجلس بوده‌اند.

ازقرار اطلاع، دیروزجمعی ازطبقات مختلف، اصناف، مدیران جراید و عده‌ای‌از نمایندگان مجلسین بدیدن آقایان متحصنین‌رفته‌و ابراز همدردی نموده اند.

محل اقامت نمایندگان متحصن، اطاقی است از اطاقهای عمارت مجلس‌شورایملی که مختص کار و کلای اقلیت مجلس‌است. آقای مکی‌دبیر جبهه‌ملی امروزبخبرنگار ماگفت:

درنظرداریم که تاچند روز دیگر بتحصن ادامه دهیم واگر دولت درضمن این چندروز ازتضییقات خوددست نکشید متوسل بمراجع بین‌المللی خواهیم شد.

بعلاوه درنظر داریم مادام که جراید منتسب بمادرمحاق توقیف‌اند، سرمقاله‌ها وسایرمطالب آنهارابااستفاده ازنطق قبل‌از دستورخیلی‌شدیدتر ومخالف آمیز ترازسابق‌ازپشت تریبون مجلس شورایملی بگوش‌خوانندگان آنها برسانیم.

ضارب امام جمعه تهران وکلای مدافع خودرامعرفی نمود

چون مدت پنج‌روز مهلت نبی‌الله ضارب آیت‌الله امام‌جمعه تهران امروزمنقضی شده بود، لذا ضارب مزبور اول وقت امروزدردفتر دادگاه عالی جنائی حاضر گردید وآقایان مهدی هوشیار ساوجی ودکتر عبدالله‌رازی راوکالت خود انتخاب ومعرفی نمود.

ازطرف دادگاه بوکلای مزبور اخطار نمودند که قبولی یاردقبولی خودرااعلام‌دارند

از نماینده اداره درمهاباد

حریق درشهر مهاباد

تهران - اطلاعات - ساعت ٤ بعداز نیمهٔ شب روز جمعهٔ گذشته آتش‌سوزی مدهش وهولناکی درشهر مهاباد رویداد این‌حریق باندازه‌ای شدیدبود که‌عموم مردم‌را متوحش ساخت زیرا بیم آن‌میرفت که‌آتش تمام‌شهر راقرا گیرد درنتیجه فعالیت‌افسران‌وافراد تیپ مهاباد که فورا درمحل حضور بهمرسانیدند وبرای‌خاموش کردن‌حریق مشغول اقدام‌شدند ازتوسعه آتش‌سوزی جلوگیری بعمل آمد.

خسارالی که‌در نتیجه این حریق باهالی مهاباد وارد گردیده قابل توجه است‌زیرابیش‌از ۱۵ دکان خرازی‌فروشی وبقالی بکلی سوخت وازبین رفت ودرحدود یکمیلیون و ۵۰۰ هزارریال خسارت وارد گردید.

آتش سوزی بیش از ۵ ساعت ادامه داشت واکنون تحقیق آغاز گردیده است.

درجلسهٔ خصوصی سنا

موضوع مطبوعات مطرح شد

چون پیشنهادی ازطرف آقای روحی درجلسه علنی سنا برای تشکیل کمیسیونی ازدو مجلس ورسیدگی بکارمطبوعات تقدیم‌شده بود جلسه خصوصی سنا پس ازختم جلسه علنی منعقد شد تا نسبت باین پیشنهاد تصمیم بگیرند و پس‌از مذاکراتی که در اطراف تضییق مطبوعات ولزوم‌رسیدگی باین موضوع شد موافقت گردید هیئتی از نمایندگان‌سنا انتخاب‌شوند باینکاررسیدگی کنند وبرای اینکه تصمیم شده‌باشد قرارشد منتخبین مجلس‌سنا همین امروزبعداز ظهر تشکیل‌جلسه بدهندو بموارد تخلفی که ازلحاظ قانون نسبت بمطبوعات روی داده وهمچنین رفع‌مشکلات‌وموانع‌رسیدگی نمایند.

تحصن مدیران جراید در مجلس

پیش ازظهر امروز عده‌ای از آقایان مدیران‌جراید بالغ برچهل‌نفر درعمارت مجلس سنا حضور یافتند ومطالب‌خودرا بوسیله چندتن از آقایان نمایندگان برای جلب توجه سنانورها واخذ تصمیم لازم دراین باره‌اظهار نمودند که‌مطالب آقایان درجلسه خصوصی سنانیز منعکس گردید وبهمین جهت مقرر گردید که بعدازظهر امروز کمیسیون منتخبه‌ازسنا تشکیل شود وبموضوع مزبور سریعا رسیدگی نماید.

آقایان مدیران جراید متحصن در مجلس ضمنا اعلامیه ای را امضاء نمودند مبنی بر اعتراض باعمال غیرقانونی حکومت وحبس‌و تهدید خلاف قانون مدیران جراید وتعقیب نویسندگان ودر آن اشعار داشتند تا رفع مزاحمت ازکلیه مدیران جراید ونویسندگان نشود همچنان در تحصن باقی خواهیم ماند.

ملاقات از رئیس مجلس سنا

یکربع بعدازظهر پنجنفر بنمایندگی ازطرف روزنامه نگاران‌متحصن درمجلس از آقای تقی‌زاده ملاقات نمودند ودرخواستهای خودرا با ایشان‌در میان گذاشتند وآقای رئیس مجلس بآنها اطمینان دادندکه نمایندگان سنا علاقمند بحفظ حوازین‌قانونی هستند ومخالف باهرگونه خلافکاری‌میباشند و بهمین‌جهت‌هم علاقمند شدند که کمیسیونی تشکیل‌بدهند و عاجلا باین کار رسیدگی کنند واز آقایان هم تقاضامیشود نظریات خودرا کتبا باین کمیسیون بدهند وضمنا ازلحاظ کمی‌جا درمجلس آقای رئیس‌وآقای عباس‌مسعودی که‌در جلسه حضور داشت‌از متحصنین‌خواهش نمودندکه بواسطه‌عدم گنجایش عمارت مجلس عده‌متحصنین را تقلیل‌دهند و آقایان قبول کردندکه ده نفر بنمایندگی‌از جانب‌سایر همکاران‌خود درمجلس‌بحال‌تحصن باقی‌بمانند.

کمیسیون رسیدگی بکار مطبوعات

پنجنفر آقایان زیر از طرف‌نمایندگان سنا انتخاب شدند که‌امروز عصر بکار مطبوعات رسیدگی کنند.

آقایان دکتر متین دفتری، دادگر، دکتر ملکزاده، حقنویس دکترشفق سه ساعت ونیم بعد ازظهرجلسه تشکیل‌خواهند داد وموضوع شکایات مطبوعات را رسیدگی میکنندتاموارد تخلفات‌قانونی آن‌رامشخص نمایند وقراراست‌ساعت‌شش بعد از ظهرهم آقای نخست‌وزیر، آقای‌وزیر کشور و وزیر دادگستری که امروزدرجلسه خصوصی معمولی‌مجلس‌شورای ملی شرکت‌میکنندپس از ختم جلسه‌خصوصی دراین کمیسیون حضور یافته بموضوع‌مطبوعات ومشکلات موجوده رسیدگی‌نموده وبرای‌رفع تشنج‌وخاتمه تحصن تصمیم‌مقتضی بگیرند.

از زندانیان توددای، سئوالی در مورد فراریان نمیشود
دوژاندارم جزء دسته کرج بپاسگاه خودبازگشتند

دستگیری ٦ نفر ناشناس درسمنان

برای تقویت حزب‌منحله توده

امروز نیز مامورین انتظامی شهربانی کل‌مشغول تحقیق از کسانی بودند که‌ممکن است‌احتمال‌داده شود ازجریان‌فرارزندانیان سیاسی اطلاعاتی داشته باشند، گفته‌می‌شود که تایکهفته دیگر مامورین زیربط موفق بکشف چگونگی فرار بشوند، یك کارمند مسئول‌شهربانی‌امروزبخبرنگارما گفت که‌برای مامورین‌تحقیق مسلم‌شده‌است که زندانیان فراری ازتهران خارج نشده‌اند وفرار آنها برای تقویت‌حزب منحله توده صورت گرفته است.

صدورقرار توقیف

چون سرپاسبان یکم‌احمدمطهری بقرارسادره از طرف بازپرس شعبه چهارم داد سرا اعتراض نموده بود، لذا پرونده ازطرف‌دادستان‌شهرستان تهران بدادگاه یازده جنحه ارجاع و دادگاه مزبور قرار توقیف موقت سرپاسبان مزبوررا تائید نمود.

خودداری ازدادن جیره نقدی

روز پنجشنبه گذشته بازپرس شعبه دواداره دادرسی ارتش‌جهت تحقیقات ازمتهمین توده‌ای بزندان قصررفته و دراطاق افسر نگهبان زندان شروع به تحقیقات نموده.

ازبازپرس مزبورسؤال شدآیااز متهمین سؤالاتی هم دراطراف فرار ده نفرزندانی میشود؟ ایشان جواب دادند سئوالات فقط در اطراف اتهام داشتن رویه اشتراکی می باشد و در خصوص فرارزندانیان سئوال میشود. درمورد اعتصاب غذای‌زندانیان‌اظهار داشت تاقبل ازفرار ده نفر ازمتهمین جیره غذای آنها نقدی پرداخت میشد وخود زندانیان غذا تهیه مینمودند ولی پس از فرار، جیره نقدی بقیه‌زندانیان‌سیاسی تبدیل‌بجیره‌جنسی شد وغذای آنهانیز مانند سایر زندانیان از آشپزخانه زندان داده میشد.

زندانیان توده ای بعنوان‌اعتراض باین عمل اعتصاب غذا نمودند ولی بعد خودشان اعتصاب‌را شکستند

دستگیری افراد ناشناس در سمنان

خبرنگارسیار اداره که‌دیروزوپریروز درسمنان بوده است، امروز گزارش داد که روزجمعه گذشته، درشهرشایع شدکه چند نفرازافراد ناشناس که‌قصد داشته‌اند با اتومبیل سواری ازسمنان بطرف مشهد بروند، درمدخل شهر موردبدگمانی سرپاسبان‌مامورد‌روازه قرارگرفته و چون راننده ومسافرین شناسنامه و گواهی رانندگی‌همراه‌خود نداشته‌اند، لذا پاسبان بسمت‌شهربانی اعزام میگردند. در راه مسافرین مزبورپاسبان را اغفال کرده‌وباسرعت طول خیابان شهرسمنان را پیموده و بطرف دروازه خروجی شهر سمنان (دروازه مشهد) حرکت‌میکنند.

پاسبان جریان را بسر پاسبان اطلاع داده وشهربانی اقدام‌بدستگیری افراد مزبورنموده و بوسیله چند نفر ژاندارم که با جیپ فرمانده گردان سمنان حرکت میکردند بتعاقب پرداخته وافراد نامبرده در سه کیلو متری شهردامغان اتومبیل را متوقف نموده سرنشینان راجلب میکنند.

سرپاسبان مزبوردرگزارش خود اشاره نموده است که مسافران‌اتومبیل سواری، اورا بااسلحه کمری تهدیدو قهرا مجبوربسکوت کرده‌اند.

شهربانی سمنان دراین مورداز دادن هرگونه توضیح بخبرنگار سیار اداره خودداری کرده است.

بازگشت دو ژاندارم

بطوریکه‌از ژاندارمری کل‌کشور اطلاع میدهند، دونفرژاندارمی که از دسته شهریار، بدون اطلاع‌رفته‌بودند بمرکزخود، واقع در کرج مراجعه و خودرا معرفی میکنند. فرمانده هنگ یك ژاندارمری مرکزنیزدراین مورد تحقیقاتی بعمل آورده و گزارش داده است که افراد مزبوربرای استفاده از مرخصی کرج را ترك کرده بودند.

اجازه‌ملاقات

دیروز ازطرف افسران نگهبان ومدیر زندان هیچگونه اجازه ملاقات برای‌اشخاص‌خارج جهت‌دیدارزندانیان سیاسی‌داده نشد وحتی از گرفتن تحف وهدایا نیزخودداری میشد وطبق‌شایع خانواده زندانیان هم نتوانسته بودند زندانیان‌سیاسی‌راملاقات کنند.

گفته‌میشود که حتی‌درداخل زندان نیززندانیان سیاسی مثل‌سابق آزادانه حق ملاقات و معاشرت بایکدیگر را ندارند.

ارسال‌عکس و شرح‌حال

دوآخر هفته گذشته بر طرف

شهربانی عکسهائی از کلیه زندانیان فراری بانضمام شرح حال و مشخصات هریك ازآنان بکلیه شهرها ونقاطی که شهربانی دارای تشکیلاتی است ارسال گردیده‌است تاپتوانندفراریان‌را دستگیر کنند

شرفیابی بحضور ملوکانه

امروزقبل ازظهر آقای‌فهیم‌الملك بحضور اعلیحضرت‌همایونی شرفیاب شده و مدتی فرمایشات‌ملوکانه را اصغامینمودند

نظارت بر ساختن دارو در کشور

در کمیسیون نظارت بردارو های اختصاصی که‌در دفتر معاون وزارت بهداری‌تشکیل شد راجع بساخت‌دارو در کشور مذاکرات لازم بعمل‌آمد و مقررشد که‌ضمن آگهی بکلیه سازندگان دارو در کشوراخطار گردد که‌از تاریخ صدور آگهی‌درظرف ۳ ماه‌طبق‌مقررات آئین‌نامه می‌توانند نسبت بساخت‌دارو های‌خود اقدام‌وچنانچه پس‌از انقضای مدت برخلاف آئین‌نامه مربوطه بساخت دارومبادرت نمایند وسیلهٔ مامورین داروهای آنان جمع آوری خواهد شد.

ضمنابکلیه سازندگان داروهای اختصاصی اخطارشودکه جهت اخذ پروانه بوزارت بهداری مراجعه نمایند.

در کمیسیون کشور مجلس شورایملی

امروز کمیسیون کشور مجلس شورایملی دو ماده ازلایحه بهداشت شهری راکه بوسیله‌ای وزیر بهداری تقدیم شده است بتصویب رساند.

کلیه رؤسا و مامورین مالی قطارهای راه‌آهن تعویض شدند

بقراریکه خبرنگارما کسب‌اطلاع نموده آقای مهندس شقاقی مدیرکل بنگاه راه‌آهن بناحیه راه‌آهن تهران دستور داده‌اند که از اعزام روساء بازبین‌های‌قطارهای مسافری‌خودداری شود.

متعاقب دستورمزبور خبر میرسد که ازروز گذشته یکعده از مامورین قدیمی وکنکینیهای‌راه‌آهن که تاکنون سابقه خدمت‌درقطارهارانداشته‌اند انتخاب وباقطارهاموقتا اعزام شده‌اند. گفته می‌شود علت‌اتخاذاین تصمیم گزارشاتی بوده که درباره مامورین سابق واصل شده‌بود.

مزایده معدن سنك آهك

بطوریکه از وزارت اقتصادملی اطلاع میدهند، بهره‌برداری‌ازمعدن‌سنك آهکی کوه‌صفائیه واقع‌درشهرری بمزایده گذاشته میشودداوطلبان میتوانندبرای گرفتن برك شرایط مزایده بدفتر اداره معادن مراجعت نمایند.

موفقیت آقای تجویدی

بطوریکه از دفتر نخست‌وزیری اطلاع میرسد، برنده تابلوی نقاشی رنگین اعلیحضرت همایونی و ملکه ثریا آقای اکبر تجویدی شده اند و جایزه‌پنجهزارریالی برای‌تشویق‌بایشان پرداخت گردیده است.

باشگاه اباذر

برحسب دعوتی که ازطرف‌رئیس باشگاه اباذر (آقای ذکاءالدوله غفاری)شده‌بودجمعی‌از رجال‌ومحترمین در مراسم افتتاح باشگاه خانوادگی اباذر حضور یافتند.

این باشگاه سابقا اختصاص بخانواده‌های غفاری داشت و اکنون توسعه درسازمان‌آن داده‌شده وبسایر خانواده‌ها که بخواهند عضویت‌باشگاه رانیز قبول کنند اختصاص یافته‌است آقای غفاری نطق‌مؤثری برای افتتاح باشگاه ایرادنمودند وسپس پذیرائی ازمدعوین بعمل‌آمده.

دعوت صلیب احمر ایتالیا از سازمان جوانان شیرو خورشید سرخ ایران

جمعیت صلیب احمر ایتالیا از سازمان جوانان شیرو خورشید سرخ ایران‌دعوت کرده‌است که در نمایشگاه کالاهای دستی که در تابستان آینده‌در رم تشکیل میشود شرکت‌نماید جمعیت شیروخورشید سرخ موافقت خود را اعلام‌داشته‌وازهم اکنون‌دانش‌آموزان عضو سازمان جوانان مشغول تهیه تابلوهای نقاشی وسایر کارهای دستی برای نمایشگاه‌مزبور میباشند.

مجلس سنا

بقیه ازصفحه پنجم

نیست بلنکه‌عمل خواهد شد.

آقای بوشهری بعنوان موافق اظهارنمود: این راه علاوه براینکه یکراه‌اقتصادی است یك جاده سیاسی هم میباشد.

این لایحه روزی مطرح میشود که در نتیجه عملیاتی که برضد جراید شده شاید آقایان بخواهند باین‌لایحه توجه نکنند ولی من خواستم خواهش کنم که درای خود این‌امر را دخالت ندهند وباین‌لایحه رای‌دهند. آقایان روحی‌وفروزانفر به‌بنده تذکر دادند راجع براه خراسان بکرمان هم تذکری‌بدهم. امیدوارم آقای وزیر راه توجه کنند که این راه نیز زودتر ساخته شود.

دوتلگراف هم ازکازرون رسیده که میرساند هنوز اختلاف انتخاباتی آنجا برطرف نشده است نمیدانم از وزارت کشورمامورینی بآنجا رفته اند یا نه.

آقای‌سپهبدجهانباتی‌مخبر کمیسیون راجع باهمیت‌راه مورد بحث‌توضیحاتی داده و گفتند: این راه علاوه براهمیت سیاسی ونظامی باعث خواهد شد که بنادر جنوب علی‌الخصوص بندربوشهر احیاء شوند ایشان اضافه کرد:

ازهمه مهمتر اینستکه چون این راه از ایلات خواهدگذشت تمدن و فرهنك بوسیله آن‌درمحیط‌ایلات نفوذ خواهد نمود.

بعلاوه خواستم تذکر دهم که اینراه باتوجه باهمیتش باید زودتر ایجاد شود.

آقای وزیرراه گفتند ساختمان راه خراسان بکرمان عنقریب‌شروع می‌شود.(روحی- متشکریم)

بنده مفتخرم که بعرض برسانم که هردیناری ازپول وزارت‌راه‌دارای حساب روشنی است ومقدمات‌این‌راه هم‌فراهم شده‌است وباتصویب لایحه فورا شروع بکارخواهدشد.

آقای بیات اظهار نمودندطرح راه‌سازی خیلی بموی‌است‌ومن‌این‌امر راقبلا تذکردادم وآقای‌وزیرراه‌هم‌قول دادند وسایل راه‌سازی را عوض کنند ولی تااینساعت چنین‌تحولی در وسایل راه‌سازی ایجادنشده‌است و درنتیجه کلیه این‌پولها بهدر خواهدرفت

آقای وزیر راه درجواب گفتند وضع راهداری مالبته صحیح‌نیست و من‌دراینمدت دراین خصوص‌مطالعاتی کرده‌ام‌ولایحه‌ای‌تنظیم‌شده که‌عنقریب تقدیم خواهدشد وباتصویب این‌لایحه برنامه وزارت‌راه تاپنجسال مبین‌است ودرعرض پنجسال مقدار پنجهزار کیلومتر راه‌اسفالت می‌شود وده‌هزار کیلومتر هم براه درجه اول مبدل خواهد شده

دراینوقت باورقه نسبت‌بلایحه رای گرفته شد وبا ۳۱ رای موافق بتصویب رسید.

آقای وزیرراه ازتصویب لایحه تشکر کردند.

رئیس- دستورجلسه آینده که روزدوشنبه خواهد بود عهدنامه‌ایران وایسلند و ایتالیا میباشد.

ساعت یازده وسی وپنج دقیقه جلسه ختم‌شد ونمایندگان برای‌شرکت درجلسه خصوصی تالار جلسه‌را ترك نمودند.

آیت‌الله امام‌جمعه تهران، درمسجد سلطانی

بقیه ازصفحه اول

خواستم که‌ازهرگونه تظاهری‌خودداری نمایند.

معالجه‌درسویس

آقای امام‌جمعه تهران، سه ماه درایران اقامت داشتند وطرز معالجه ایشان چنین بود که در سه ساعت اول وقت، همه‌روزه در بیمارستان تحت معالجات فیزیوتراپی قرارمیگرفتند.

درنتیجه‌این‌معالجات وضع‌صورت ودهان ایشان قدری بهبودی یافته است ولی پلك چشم و دست راست هنوز تفاوت محسوسی نکرده است بهمین‌جهت مشاهده شدکه ایشان‌عینك دودی دارند وبادست چپ با واردین ودوستان‌دست میدهند.

خوشبختانه انگشتان دست‌راست هنوز حرکت میکنند وحرکت مرفق وکتف نیز باقیست.

اگرچه حادثه ناگواری که برای ایشان روی داده بود تاثیر زیادی در روحیه‌ایشان نکرده‌است معهذا آیت‌الله امام جمعه تهران کمی افسرده وخسته بنظرمیرسیدند.

ازساعت ورود تاکنون عده‌زیادی بدیدار ایشان رفته‌اند واز آیت‌الله امام جمعه تهران ملاقات نموده‌اند.

امام جماعت‌درمسجد

دیروز هنگامیکه ایشان قصد حرکت بمسجد سلطانی‌داشتند درخیابان بوذرجمهری مقابل‌در بزرك مسجد عده زیادی ایستاده ازایشان استقبال کردند وپس‌از ورود بدفتر مسجد سلطانی، آقایان علماء اعلام ونمایندگان‌مجلسین وبازرگانان وپیشه وران ایشان را ملاقات کردند.

درساعت ۱۲ برای نماز بشبستان مسجد حرکت کردند وخطبه نمازجمعه راخودایشان‌خواندند.

امروزهم ساعت ۹ صبح بمسجد آمدند و مشغول پذیرائی از واردین شدند.

تلگرافات واصله

تلگرافات زیادی‌دیروز وامروز باقای امام جمعه تهران رسیده‌است. دراین تلگرافات عموم از سلامتی و مراجعت‌ایشان‌اظهارخوشوقتی کرده‌اند

کمك بموسسات کشتی رانی

بقیه ازصفحه اول

ماده۲ - مزایای مزبور بقرار زیر است:

۱- معافیت از کلیه حقوق و عوارض گمرکی و شهرداری وهر نوع عوارض مشابه که فعلا معمول بوده ویا بعدآوضع شود نسبت بکشتیها و لوازم تعمیرگاهها و سایر تاسیسات مربوط و همچنین معافیت از پرداخت مالیات بردرآمد تاهفت‌سال از تاریخ تاسیس.

۲- کارکنان‌دریائی‌و شرکت‌های متعلق باشخاص و کشتی های با پرچم ایران در مدت معافیت مذکور دربند بالا و یا حقوقی که از جهت فعالیت درامر کشتیرانی در یافت می دارند.

۳- درحمل ونقل کالا ها متعلق بدستگاههای دولت نسبت بکشتی‌های خارجی حق‌تقدم باشرکتهای‌منظور در این‌قانون‌است.

٤- تسهیلات لازم در مقررات مربوط ببیمه وکابوتاژ طبق آئیننامه که بتصویب هیئت وزیران خواهد رسید.

٥- اجازه ورود کشتی ولوازم وقطعات یدکی آنهاولوازم‌تعمیرگاهها وتاسیسات مربوط بآن خارج ازسهمیه چنانچه ارزتحصیلی‌شرکتهاواشخاص مزبور کفاف‌وارد کردن لوازم‌نامبرده رانداهد برای ورود آنها ارز دولتی داده میشود.

ماده۳- ازتاریخی که معافیت از مالیات بردرآمد خاتمه می یابد مبلغ استهلاك سالیانه کشتی همچنین بهای قطعات یدکی وموتورهای‌تعویض‌شده که مورد تصدیق بنادرکل بنادرو کشتی رانی باشد، جزو هزینه‌هامنظورومورد قبول درمحاسبات مالیاتی‌خواهدبود.

ماده ٤- شرکتها ورانندگان کشتیهای باپرچم ایران می توانند ارزهائی‌راکه بابت حمل‌ونقل دریافت می کنند بمصارف ذیل‌برسانند:

الف - خرید کشتی و لوازم و قطعات یدکی و لوازم تعمیرگاه و تاسیسات‌مربوط بآن.

ب - هزینه‌های فوری برای‌تعمیر وبرداشت حقوق وعوارضی که‌به کشتی های شرکت در بنادر بیگانه تعلق گیرد ج- پرداخت قسمتی‌از حقوق به کارمندان بیگانه کشتیهای شرکت در حدود متعارف بارز.

تبصره- ارزهای‌تحصیلی شرکت های کشتیرانی دارندگان کشتی‌های‌با پرچم ایران بغیرازمصارف فوق‌الذکر تابسع مقررات عمومی ارزی کشور خواهد بود.

ماده ٥ - شرکتها ودارندگان کشتی‌های باپرچم ایران درصورتی از مزایای مزکور دراین قانون استفاده خواهند کرد که سرویس رفت‌و امد درسواحل جنوب دائرنمایند.

ماده٦ - هر موقع که از حیث تعداد ظرفیت وبرنامه‌حرکت‌باتصدیق مقامات مربوطه دولت ایران کشتی های ایرانی واتباع دولت‌شاهنشاهی مذکوردراین‌قانون رفع‌حوائج‌سواحل وجزایر ایران‌راشمایند، حمل کابوتاژ بشرکتها و یا افراد مزبور منحصر خواهد گردید.