ساعت ۷ر۳۰
بامداد امروز

مداخله نظامی امریکا در سراسر هندوچین پایان یافت

بمباران کامبوج قطع شد

بعد از فرو ریختن آخرین بمب ها

- خلبانان آمریکا پایان جنگ را جشن گرفتند
- سیهانوک وارد کامبوج میشود
- بمباران کامبوج عظیم‌ترین جنگ هوائی تاریخ بود
- سیهانوک: پنوم‌پن راتصرف میکنم
- قطع بمباران پیروزی بزرگی برای سیهانوک بشمار میرود .
- سیهانوک گفت : با لون‌نول سازش نمیکند

در صفحات ۲ و ٤

اطلاعات

چهارشنبه ۲٤ مرداد ماه ۱۳۵۲ ـ شماره ۱٤۱۷۸ تکشماره ۵ ریال

در مراکز استانها

ستاد کنترل جمعیت تشکیل میگردد

در صفحه آخر

اخراج دیپلمات اسرائیلی از نروژ

در عکس «یگال ایال» دیپلمات وافسر امنیتی سفارت اسرائیل در اسلو باتفاق همسر و فرزندش در نزدیکی خانه‌اش در اسلو دیده می‌شود . این شخص باتهام مداخله درقتل یکعرب درنروژ توسطدولت نروژ عنصر نامطلوب اعلام شد. و دستور اخراج اوصادر گردیده است .

عکس رادیوئی اطلاعات

دریا برای شنا مساعد نیست

اهواز بار دیگر گرم شد وگرما ٤ نفر را کشت !
در مینودشت سیل جاری شد در صفحات ٤و۱۷

صاحبنظران چه میگویند

ایران یا استرالیا؟

کدامیک پیروز میشوند

★ بهمنش : استرالیا نمی‌تواند به ما گل بزند
★ برومند : من به نتیجه مساوی معتقدم
★ کوزه‌کنانی : مساوی یا یک گل بنفع استرالیا
★ فکری : عبور از دفاع ایران برای استرالیا مشکل است .
★ احتمال بازی علی پروین قربانی دیدار آزمایشی ایران ونیوزیلند در بازی روز شنبه کم است !

در صفحه ٤

روزنامه کویتی الرای العام نوشت :

خطر اشغال منابع نفت خلیج فارس افزایش یافته است

الرای العام مینویسد : آمریکا ممکن است در صدد فشار وارد کردن به اسرائیل یا پیاده کردن نیرو در مناطق نفت خیز باشد

در صفحه ۲

چهره‌های مشهور سینمای جهان

در فستیوال جهانی تهران

سپهبد فرخ نیا فرمانده جدید ژاندارمری

بحضور شاهنشاه معرفی شد

در صفحه ٤

الیزابت تایلور

الیزابت تایلور ـ فدریکو فلینی ـ ژان مورو و سرگئی بوندارچوک برای عضویت در هیئت داوری دعوت شده‌اند

در صفحه ٤

بمناسبت کاهش مسافرتهای تابستانی بخارج

نرخ ارزها روبه کاهش گذاشت

در صفحه ٤

دوست عزیزم تیمسار سپهبد هاشمی‌نژاد
بانهایت تاثر و تاسف درگذشت ناگهانی آقای مهندس قادرپناه نماینده مجلس شورایملی را بحضور آن تیمسار معظم و خانواده ارجمند تسلیت عرض مینماید .
سپهبد پرویز خسروانی

آگهی مزایده

سازمان مسکن کلیه مغازه‌ها و فروشگاه بزرگ‌ورستوران آپارتمانهای مقابل پارکساعی‌را ازطریق‌مزایده بفروش میرساند
پیشنهاد دهندگان باید ۵ درصد مبلغ پیشنهادی خود را اعم از وجه نقد یا ضمانتنامه بانکی بصندوق سازمان تودیع و قبض رسید آنرابه پیوست پیشنهاد خود با ذکر شماره مغازه ونوع استفاده در پاکت لاک ومهر شده حداکثر تاساعت ۱۰ صبح ۵ر۶ر۵۲ در مقابل رسید بدبیرخانه سازمان مسکن تسلیم نمایند
پیشنهادات رسیده در ساعت ۱۱همان روز در واحد خانه سازی بازوقرائت خواهد شد . حضور پیشنهاد دهندگان در جلسه مزایده آزاد است .
به پیشنهادات مشروط و فاقد سپرده ویاکمتر ازه درصد مبلغ پیشنهادی ترتیب اثر داده نخواهد شد.
سازمان مسکن در رد یاقبول هریک ازپیشنهادات رسیده مختاراست علاقمندان میتوانند برای‌کسب‌اطلاع بیشتر و دریافت برگ شرایط مزایده به واحد خانه‌سازی وبرای ملاحظه عین ملک بمحل مراجعه نمایند.
سازمان مسکن

آگهی استخدام دیپلمه

بانک سپه برای‌تامین احتیاجات خوددر تهران تعدادی کارمند دیپلمه آشنابه‌امور ماشین‌نویسی باشرایط ذیل از طریق مصاحبه وآزمایش هوش استخدام مینماید.
۱ـ مدرک تحصیلی دیپلم ریاضی‌ویادیپلمه بازرگانی بامعدل بیش‌از ۱٤
۲ـ حداکثر سن ۲۵سال.
۳ـ داشتن برگ معافیت دائم‌ویاکارت پایان خدمت داوطلبان واجدشرایط می‌توانند فتوکپی مدرک تحصیلی‌وکارت پایان خدمت را بانضمام‌تقاضای شغل‌و دوقطعه‌عکس ٤×۳ حداکثر تاتاریخ ۳۰ر۵ر۵۲ به‌اداره کل کارگزینی‌بانک سپه ارسال نمایند.
۱ـ۲ آ ـ ۳۵۹۲۲
بانک سپه

مرکز پزشکی رضاپهلوی تجریش دستیار وابسته به‌دانشگاه جندی شاپور میپذیرد

شرح در صفحه ۱۷

آگهی امتحان ورودی مدرسه عالی پارس برای دوره لیسانس

شرح در صفحه ۱۵

آگهی آغاز ثبت نام دانشجویان دانشگاه ملی ایران

را در صفحه ۱۷ مطالعه فرمائید

آموزشگاه عالی پرستاری نیروی هوائی شاهنشاهی دانشجو میپذیرد

در صفحه ۸

از امشب در میامی گوگوش شوگرل آواز ایران رامش ـ منوچهر

تلفن رزرو ٦۲۰۲۰۰

آگهی خرید کارخانه یا انبار

انبار یا یك کارخانه نسبتا بزرك درحوزه تهران که کمتر از ۵۰۰۰ متر مربع نباشد خریداریم لطفا باصندوق پستی‌شماره ۱٤ر۱۷۵۷ تماس بگیرید

اطلاعیه سازمان آتش‌نشانی و خدمات ایمنی

چون شهرستان شهر ری و غرب تهران فاقد ایستگاه آتش‌نشانی بودو با ترافیک سنگین‌پایتخت اعزام نیرو بطول می‌انجامید سازمان آتش‌نشانی‌و خدمات‌ایمنی‌به منظور کمک بیشتر باهالی این دو محل و حفظ سرمایه‌های ملی اقدام به تاسیس دو ایستگاه آتش‌نشانی در شهر ری انتهای خیابان ۲٤ متری ششم بهمن و خیابان آیزنهاور نبش خیابان میمنت نمود از اهالی محترم شهر ری و غرب پایتخت تقاضا میشود هنگام پیش‌آمد های ناگوار اعم از حریق ـ تصادف ـ چاه افتادگی ـ آوار و یابیمارانی که احتیاج فوری وضروری به آمبولانس دارند بوسیله تلفنهای ٤٤٤٤٤ و یا ۵۹۲۵۵۵ شهر ری ویا ۹۵۳۵۱۳ اطلاع دهند تافورا نیروجهت کمک همشهریان‌گرام اعزام گردد .
مدیر عامل سازمان آتش‌نشانی و خدمات ایمنی ـ جناب‌زاده

دنیای ورزش

شنبه ها منتشر میشود

اطلاعیه مهم اتاق اصناف

برنامه کار اداره صدور پروانه های کسب روز ۲۹ مرداد در روزنامه های اطلاعات و کیهان منتشر خواهد شد .
توجه عموم پیشه‌وران محترم به‌خواندن این برنامه جلب میشود .

اینست پرفروش‌ترین فیلم تاریخ سینمای ایران، فیلمی‌سنت‌شکن ، ضربه‌زن ، درهم کوبنده‌معیارهای تجارتی سینمای ملی .
به اینها اضافه کنید : ایرانی بودنش را، تقلیدی‌نبودنش را،وسرشار بودنش‌راازطنز

سند به هلدینگ میرود

از امشب آغاز هفته پنجم نمایش موفق‌ترین فیلم امسال در

تراس وسالن دیانا

آگهی استخدام

دانشگاه تبریز بمنظور تکمیل کادر آموزشی وفنی دانشکده‌های تابعه براساس قوانین ومقررات جاری کشور افرادمورد نیاز خودرا ازطریق مسابقه ومصاحبه انتخاب واستخدام مینماید

در صفحه ۱۵

از فردا صبح

فقط در سینما

امپایر

تماشای این‌فیلم‌برای اشخاص کمتر از ۱۸ سال ممنوع‌است

شرح در صفحه ۳

...؟وایرج

فردا شب در

کازینو آبعلی

تلفن رزرو ۲۸ ـ ۸۹۰۰۲۶

باطلاع اعضاء محترم کلوپ بورسالینو میرساند
از امشب کلوپ با بزم خانم حمیرا و آقای یاحقی دایر خواهد بود . تلفن رزرو ۸٦۲۳۷۷
آ ـ ۹۷۷۱ ۲ـ۲

آگهی استخدام

بیمارستان بانك ملی ایران بمنظور تکمیل کادر مورد نیاز خود تعدادی پرستار لیسانسیه برای شیفت ثابت (٤ شب در هفته) با حقوق و مزایای مخصوص استخدام مینماید .
داوطلبان واجد شرایط میتوانند همه روزه در ساعات اداری به دفتر بیمارستان بانك ملی ایران واقع در خیابان فردوسی مراجعه نمایند .
بیمارستان بانك ملی ایران

از ساعت ۷٫۳۰ بامداد امروز

بمباران کامبوج قطع شد

پنوم‌پن — آسوشیتدپرس — بمباران هوائی کامبوج بوسیله نیروی هوائی آمریکا ساعت ۷٫۳۰ بامداد امروز بوقت تهران پایان یافت.

هواپیما های بمب‌افکن آمریکائی دقیقا در راس ساعتی که از مدتها قبل بعنوان موعد قطع مداخلات نظامی آمریکا در کامبوج و سایر کشور های هندوچین پیش‌بینی شده بود بمباران مواضع کمونیستها را در کامبوج متوقف کردند و به این ترتیب بمباران هوائی هندوچین بوسیله آمریکا که نزدیک به ۱۰ سال پیش آغاز شده بود و بدون شک عظیم‌ترین ودرعین حال پر سر و صداترین بمباران های هوائی درسراسر تاریخ جنگ های بین‌المللی بوده است به پایان رسید.

خلبانان بمب‌افکن‌های آمریکائی بعداز آنکه آخرین ماموریتهای جنگی‌خودرا درآسمان‌کامبوج انجام دادند و آخرین بمبها را فرو ریختند همگی بتایلند باز گشتند تا درپایگاه های نیروی هوایی آمریکا پایان‌یك کابوس طولانی‌راجشن بگیرند.

در پایگاه‌های هوایی‌ایالات متحده درتایلند مراسم جشن هایی تدارک شده است که به خلبان فارغ شده از مشغله بمباران کامبوج فرصت‌خواهد داد تا بانوشیدن پیاله های شامپانی خستگی طولانی ماموریت های‌جنگی درکامبوج وسایر کشور های جنگ زده هندوچین را از تن بدر کنند و پایان جنگ را جشن بگیرند خلبانهای امریکا مدت ۱۰ سال ٤ میلیون تن بمب بر کامبوج فرو ریختند که هزینه آن ۱۶ میلیارد دلار بود.

براساس طرحی که مورد توافق کنگره در کاخ سفید آمریکا قرارگرفته‌همزمان باقطع بمباران کامبوج‌مقارن نیمه‌شب دیشب بوقت نیویورک تمام عملیات نظامی‌آمریکا درهوا و زمین ودریا نیز در کامبوج، لائوس وویتنام جنوبی پایان یافته است.

هزاران تن بمب

رویتر درباره پایان بمباران کامبوج چنین گزارش داده است:

سیهانوك وارد کامبوج میشود

توکیو — آسوشیتدپرس — پرنس‌نوردوم سیهانوك دیروز چندساعت قبل از قطع‌بمباران کامبوج بعداز ۲۵ روزاقامت در کره‌شمالی این کشور را ترك گفت. خبرگزاری کره‌شمالی که سفر سیهانوك را به منظور استراحت‌توصیف کرده‌است گزارش داد که کیم‌ایل‌سونك رئیس جمهور کره‌شمالی وعده زیادی از مقامات عالیمقام‌این کشور پرنس‌سیهانوك و همراهان‌وی رادر پای قطارمخصوص‌حامل آنهادر ایستگاه راه‌آهن پیونك‌یانك بدرقه کرده‌اند.

سیهانوك قراراست به تین‌تسین درشمال چین‌برودو بعداز یك «چك‌آپ» پزشکی به پکن باز گردد. سیهانوك آماده شده‌است که‌بزودی‌وارد کامبوج شود ودر مناطقی‌که توسط هواداران او کنترل می شوداقامت گزیند.

دیروزدرآخرین ساعات‌پیش از قطع‌بمباران کامبوج بوسیله بمب افکن های آمریکائی آرامش مشکوك و اضطراب آوری برپنوم‌پن حکمفرما بود.

چنین بنظر میرسید که‌نیرو های کمونیست به یك باره‌از تمام مواضعی که در اطراف پایتخت کامبوج در اختیار داشتند ناپدید شده‌اند.

سرهنك آمرونك سخنگوی نظامی کامبوج تایید کرد که روز سه شنبه چه در نزدیکی پایتخت و چه در نقاط دیگر کامبوج زدوخورد قابل توجهی برپا نشده است در شب پیش از آخرین روز بمباران هوایی کامبوج بوسیله نیروی هوایی آمریکا — نیرو های دولتی کامبوج‌دست به حملات‌متعددی زدند تاموضع از دست رفته خود را تا آنجا که ممکن‌است از کمونیستها پس بگیرند ولی بهرحال کاری از پیش نبردند.

درآخرین روزدخالت نیروی هوایی آمریکا در کامبوج خلبانان آمریکایی دیروز حملات خود راعلیه کمونیستها دراطراف شاهراه شماره چهار و مخصوصا در ناحیه‌ای واقع در ۱۶ کیلو متری پنوم‌پن متمرکز کردند. بمب‌افکن‌های ب ۵۲ در همین روز هزاران تن بمب برسر نیرو های کمونیست‌دراطراف چهارشهری که روز دوشنبه بدست آنها سقوط کرده است فرو ریختند.

درسفارت آمریکادر پنوم‌پن تدابیر احتیاطی فوق‌العاده‌ای‌به مرحله اجراگذاشته شده‌است تادرصورتی که شورشیان کمونیست درصدد برآیند از فرصت قطع‌بمباران برای حمله به سفارت مذکور استفاده‌کنند یا مخاطرات احتمالی مقابله شود.

به کارکنان سفارت آمریکا اخطار شده است که شبها در داخل اطاقهایشان بخوابند.

لون‌نول رئیس‌جمهور کامبوج دیروز درکاخ ریاست‌جمهوری حضورداشت‌وآخرین‌گزارشهای جنگی را دریافت کرد.

سرفرمانده ارتش کامبوج گزارش رادیوی کمونیستها را دایر براینکه پنوم‌پن روزچهار شنبه مورد حمله قرار خواهد گرفت بی‌اساس دانست.

پلیس وماموران دژبان‌ارتش دیروز درپنوم‌پن بسیاری از خانه هارا در جستجوی اسلحه قاچاق و عناصر مشکوك و همکاران‌و جاسوسان‌کمونیستها بازرسی کردند.

در عکس اتومبیل حامل دوپسر رابرت کندی فقید و دوستان دختر جوست واژگون‌شد دیده میشود. آنها که در «نان‌توکت» درماسا عکس رادیوئی اطلاعات

۲ پسر رابرت کندی در حادثه اتومبیل مجروح شدند

هایانیس (ماساچوست — آسوشیتدپرس — دیوید وجوزف کندی دو نفر از پسران سناتور رابرت کندی فقید وزیر پیشین دادگستری امریکا دیروز بعلت واژگون شدن اتومبیلی که بوسیله یکی از آنها رانده میشد مجروح شدند و ۵ دخترجوانی که با آنها در اتومبیل‌بودند نیز جراحاتی برداشتند.

وضع یکی از دخترانی که‌در این حادثه مجروح شده و در بیمارستان بستری است «وخیم» گزارش شده است.

جراحات دیوید کندی که ۱۸ سال دارد و برادر ۲۰ ساله وی جوزف مختصر و کم اهمیت است.

اتومبیل حامل‌دیوید وجوزف کندی و دختران همراه آنها در یکی از جاده های ناحیه ٤ یانیسپورت درایالت ماساچوست در نقطه‌ای که از میان تپه ها می گذرد واژگون شده است.

احتمال خروج اعراب از سازمان ملل

عمان — خبرگزاری فرانسه — هفته نامه اردنی «اللواء» امروز نوشت که نماینده ویژه یکی از دول عربی با پیامی مبنی بر پیشنهاد خروج کشور های‌عربی از سازمان ملل متحد به عنوان اعتراض علیه موثر نبودن این سازمان در حل و فصل مشکل خاورمیانه، به بیروت رفته‌است.

این هفته‌نامه‌که توضیح‌دیگری در این باره نداده است، می‌نویسد که این خبر را از یک شخصیت عالیرتبه سیاسی که‌از بیروت آمده دریافت داشته است.

از طرف دیگر «اللواء» اظهار نظر میکند که لازم‌است تصمیمات‌جدی بمنظور اشتراك مساعی نظامی و سیاسی بین کشور های درگیر در منازعه خاورمیانه گرفته‌شود» انتظار میرود تدابیرمثبتی درجهت اعلام یک وحدت کنفدرال میان کشور های درگیر در منازعه خاورمیانه و تشکیل یک جبهه نیرومند که قادر به دفع‌نیروهای مخاصمات اسرائیل باشد، بعمل آید.

تصمیم اگنیو به تحویل اسناد شخصی کاخ سفید را خشمگین کرده است

نیکسون فردا مهمترین نطق‌خود را ایرادمیکند

واشنگتن — خبرگزاری فرانسه — اسپیرو آگنیو معاون‌رئیس‌جمهوری‌آمریکا ضمن‌نامه‌ای که‌به‌عنوان«جرج‌بیل»دادستان فدرال برای‌ایالت «مری‌لند» فرستاده نوشته است که حاضراست اسناد مالی شخصی خودرا دراختیار مقامات قضائی قراردهد تا نقش وی‌در ماجرای فساد سیاسی بالتیمور روشن شود.

آگنیو درنامه‌خود اضافه کرده است که حاضراست صمیمانه با اعضای کمیسیون تحقیق همکاری کرده وبه کلیه‌سئوالات آنها پاسخ دهد. از سوی دیگر رئیس دادگاه فدرال «مری‌لند» گفته است که رسیدگی‌به ماجرای فساد بالتیمورراً بیك قاضی جدید که اهل این‌ایالت نباشد محول‌خواهد کرد.

تصمیم آگنیو به تحویل اسناد ومدارك مالی‌خود به مقامات قضائی مغایر روشی است که نیکسون درمورد‌تحویل‌نوارهای مربوط به ماجرای واترگیت اتخاذ کرده است‌و ظاهرا این تصمیم معاون رئیس جمهوری به‌شدت کاخ سفیدراخشمگین کرده‌است.

پاتریشیانیکسون دختر رئیس‌جمهوری آمریکادیشب تاکید کرد که‌پدرم‌هرگز نوارهای مذاکرات خودرا درموردماجرای واترگیت باعضای کمیسیون تحقیق تسلیم نخواهد کرد زیرا این کار در سیستم دولتی‌امریکا سابقه‌ندارد.

پرزیدنت ریچاردنیکسون در ساعت چهارونیم بعداز نیمه شب فردا نطق مهمی خطاب به مردم آمریکادرباره ماجرای واترگیت‌ایراد خواهد کرد. نطق رئیس جمهوری‌آمریکا که‌ازشبکه‌رادیوتلویزیون سرتاسری ایالات متحده پخش میشود بیست‌تا سی‌دقیقه طول‌خواهد کشید.

دراین سخنرانی مهمترین نطق‌سیاسی دوران ریاست‌جمهوری نیکسون خواهد بود.رئیس جمهوری آمریکاتوضیح‌خواهد داد که در ماجرای واترگیت هیچگونه مسئولیتی نداشته است.

یك روزنامه کویتی نوشت:

خطر اشتغال نظامی مناطق نفتخیز افزایش یافته‌است

کویت—خبرگزاری‌فرانسه—روزنامه کویتی «الرای‌العام» امروز نوشت که با تهدید اعراب به‌استفاده از سلاح نفت در اختلافات‌خاورمیانه خطر اشغال نظامی منابع وبنادر نفتی از طرف آمریکا بیش ازپیش افزایش یافته است.

این روزنامه اضافه می کند مبارزه‌ای که روزنامه‌های‌آمریکائی علیه اعراب آغاز کرده‌اند دارای مفهوم خاصی است. یا اینکه آمریکا میخواهد با فشار واردکردن باسرائیل مقدمات حل‌وفصل اختلافات را فراهم کند یا اینکه میخواهد افکار عمومی امریکا را برای قبول اقداماتی علیه اعراب حتی پیاده‌کردن نیرو های نظامی در مناطق نفت‌خیز آماده کند.

الرای‌العام در پایان می‌نویسداین استدلال را روشکلی‌آمریکا نسبت باعراب تایید می کند همین روش سبب شد که آمریکا پانزده روز قبل در شورای امنیت از حق وتوبه‌نفع‌اسرائیل استفاده‌کردو تهدید کرده است که درمذاکرات جاری شورای امنیت‌که‌بدرخواست لبنان برای رسیدگی به ماجرای راهزنی هوائی اسرائیل تشکیل‌شده است بارد‌یگر از حق وتواستفاده کند.

نشریه «نوول ابزرواتور» چاپ پاریس در شماره اخیر خودنوشته است که مقامات عالیرتبه آمریکا وانگلیس توافق کرده‌اند درصورتی که جریان نفت خاورمیانه بخطر بیافتد چتربازان مناطق نفتخیز را اشغال کنند.

متن کامل گزارش نوول ابزرواتور در صفحه ٦

خطر جنك تازه بین چریکها‌وارتش‌لبنان

بیروت— یونایتدپرس — ارتش لبنان پنج هزار نفرازافرادذخیره را به خدمت زیرپرچم فراخواند. بدنبال‌فراخواندن این ۵هزارنفر درمیان مردم لبنان شایع شد که درگیری جدیدی بین افراد ارتش و چریکهای فلسطین قریب‌الوقوع است. در ماه‌مه گذشته نیزدرگرماگرم‌درگیری های‌افراد ارتش و چریکهای فلسطین‌ارتش لبنان‌ده هزار نفرازافراد ذخیره را به خدمت فراخواند و هنوز معلوم نیست که آیا این ده هزار نفرمرخص شده‌اند یا خیر؟

درمواقع عادی تعدادافرادارتش لبنان پانزده هزار نفر است.

از طرف‌دیگر کمال جمبلاط‌رهبر حزب سوسیالیست ترقیخواه لبنان گفت احضار نیرو های ذخیره نیز مانع آسیب‌پذیری لبنان از جانب‌اسرائیل نخواهد شد. وی‌دولت لبنان را متهم کرد که‌اقدام ارتش این کشور مقدمه تصادم جدیدی بین افراد ارتش‌و چریکهای عرب است. ارتش‌و چریکهای عرب علی سخنگوی ارتش لبنان گفت این‌اقدام گام‌جدیدی‌است‌بسوی اجباری کردن‌خدمت‌وظیفه‌عمومی دراین کشور.

طبق گزارش رادیو کویت‌یك منبع مطبوعاتی سازمان آزادی‌بخش فلسطین‌امروز این‌گزارش راکه **سازمان یادشده تهدید کرده‌است که چنانچه دو عرب زندانی در آتن آزاد نشوندیکی از اتباع کانادا کشته خواهد شد تکذیب کرد. این‌منبع‌اعلام کرد که‌هدف از انتشار اینگونه گزارشها منحرف ساختن افکار عمومی جهان‌در محکوم کردن‌راهزنی‌هوائی‌اسرائیل‌است.**

ماجرا بدین‌ترتیب بود که‌یك شخص ناشناس از هنك‌کنك‌با یکی از ازسردبیران‌روزنامه‌های بیروت‌تماس‌گرفت‌واخطار کرد که مایك‌کانادائی رادراسارت‌داریم وچنانچه دو عرب حادثه‌آفرین فرودگاه آتن آزاد نشوند این کانادائی کشته خواهد شد.

منبع‌وابسته به سازمان‌آزادی‌بخش فلسطین گفت‌احتمال می‌رود این تهدید از جانب‌سازمان های اطلاعاتی اسرائیل شده باشد.

یهودیان نمایندگان نروژ در سازمان ملل را تهدیدکردند

نروژ یک دیپلمات اسرائیلی را اخراج کرد

اسلو — یونایتدپرس — دولت‌نروژ دیروز یگال‌ایال یکی از وابسته های سفارت اسرائیل در اسلو، افسران امنیتی این سفارتخانه را عنصر نامطلوب اعلام‌کرد و دستور داد که خاك نروژ را ترك کند.

در اعلامیه‌ای که از طرف وزارت خارجه نروژ انتشار یافته گفته شده که دیپلمات مذکور از دو اسرائیلی دیگر که به اتهام‌مباشرت در قتل احمد بوشیخی مرد عرب ۳۰ ساله‌ای که در ۲۱ ژوئیه‌گذشته در اسلوکشته شد حمایت کرده است.

دوتروریست یهودی مذکور در آپارتمانی که محل سکونت دیپلمات اخراج شده اسرائیلی در پایتخت نروژ بوده است دستگیر شده‌اند.

از طرف دیگر «داگفین‌وا‌آرویک» وزیر خارجه نروژ دیروز سفیر اسرائیل را در نروژ احضار کرد وبه او هشدار داد که هرگاه مسلم شود که سازمانهای امنیتی رسمی اسرائیل در قتل احمد بوشیخی دخالت داشته‌اند روابط نروژ با اسرائیلی بطور جدی به مخاطره خواهد افتاد.

وزارت خارجه اسرائیل دیروز از تصمیم نروژ دایر براخراج یک دیپلمات اسرائیل ابراز تاسف کرد.

خبرگزاری رویتر از اسلو گزارش داد: وزارت امورخارجه نروژ امروز تائید کرد که هیئت نمایندگی این کشور در سازمان ملل متحد از طرفیک‌گروه‌افراطی تهدید شده است. این گروه‌تهدید کرده است که چنانچه دواسرائیلی زندانی در نروژ آزاد نشوندست بعملیات تلافی‌جویانه خواهند زد. این دو اسرائیلی باتهام قتل یکی از اتباع مغرب بازداشت شده‌اند.

روزنامه «داگبلادت» چاپ‌اسلو در شماره امروز خود نوشته است که تهدید از جانب گروهی بوده است که بایهودیان ارتباط دارند. گزارش این روزنامه حاکیست که پلیس امنیتی سازمان ملل متحد در نیویورک پس از دریافت این اخطار در روز پنجشنبه گذشته تاکنون درحال‌آماده‌باش‌بسرمیبرد.

پنوم‌پن‌در انتظار تحولات بزرگی است

امریکارژیم‌لون‌نول را رها نمیکند

پنوم‌پن — خبرگزاری فرانسه — امروز در ساعت ۷٫۳۰ بامداد به وقت تهران‌باقطع حملات هوائی آمریکا (از جنبه تئوری) به ۹ سال درگیری‌نظامی ایالات‌متحده در جنگ کامبوج پایان داده‌شد.

این حادثه که از مدتها قبل انتظار آن میرفت بیشك آرزوی اکثریت عظیم آمریکائیها را بر آوردمی‌کندولی‌پرزیدنت نیکسون و نظامیان امریکائی که معتقدند هنوز کاری که در کامبوج آغاز کرده بودند پایان نیافته از هم اکنون با تشویش‌و اضطراب نگران حوادثی هستند که‌درروزهای آینده در این‌کشور کوچك روی خواهد داد.

کنگره آمریکا روز ۲۹ژوئن تصمیم گرفت که طولانی ترین بمباران جنگ های‌هوائی به کلیه عملیات نظامی در کامبوج پایان داده شود. طرح اصلاحی که بتصویب مجلس نمایندگان و سنای آمریکا رسیده از امروز استفاده از اعتباراتی را که قبلا برای ادامه جنگ هندوچین تصویب شده درویتنام شمالی، ویتنام‌جنوبی لائوس‌و کامبوج منع می کند.

ولی وزارت دفاع آمریکاهنوز از نقشه‌های خود درهند و چین چشم نپوشیده است.

سخنگوی پنتاگون چندساعت قبل از قطع بمباران کامبوج‌اعلام داشت که ایالات متحده به آنچه که در لائوس و کامبوج میگذرد علاقمند است ما امیدواریم که طرف دیگر این مسئله را دریابدو ما رادرموقعیتی‌نگذاردکه مجبور شویم اوضاع را مجددا مورد بررسی قرار دهیم رهبران آمریکا بویژه نسبت به سرنوشت‌دولت نول‌اندیشناك‌هستند وتصورنمی کنند که در شرایط آینده رژیم جمهوری‌کامبوج بتوانند بزندگی خودادامه دهد.

کارمندان عالی رتبه آمریکا امیدی ندارند که پس از قطع حملات هوائی آمریکا مذاکراتی‌برای اعلام آتش‌بس‌بین دولت بنوم‌پن ودشمنانش آغاز شود. دولت آمریکا به کمکهای نظامی خود به دولت لون‌نول ادامه‌خواهد داد و هواپیماهای شخصیت هائی هستیم که نماینده اکثریت مردم این کشور باشد. اندکی قبل از قطع بمباران هوائی خبرنگاران خارجی که در مناطق مختلف کامبوج بسر می‌بردند به پنوم‌پن هجوم آورده‌اند تا از نزدیک ناظر حوادثی‌شوند که بدنبال پایان‌یافتن حملات‌هوائی در پایتخت روی خواهد داد. از یکصد نفر خبرنگار عکاس خارجی پنجاه نفرشان‌انگلیسی یاآمریکائی هستند. ناظران سیاسی اظهار میدارند که حضور بیسابقه خبرنگاران خارجی‌در پنوم‌پن‌نشانه آن است که بزودی حوادث مهمی در پایتخت روی خواهد داد.

چند ساعت قبل از قطع حملات هوائی آمریکا انفجار های‌شدیدی شهر پنوم‌پن را بسختی تکان‌داد.

هواپیما های آمریکائی بااستفاده از آخرین فرصت نیرومند ترین بمب‌هارا برروی مواضع‌طرفداران سیهانوك فرو میریختند. امافعالیت های نظامی در اطراف پایتخت کاهش یافته است.

در جبهه جنوب در طول راههای شماره ۲ و شماره ۳ نیرو های دولتی با استفاده از آرامش‌نسبی نبرد ها بسرعت مواضع خود را تقویت می‌کنند.

اما در جنوب غربی پنوم‌پن‌شهر کوچك «ست‌بو» به‌میدان نبرد شدیدی‌تبدیل شده و طرفداران سیهانوك نیرو های دولتی را به شدت زیر فشار قرار داده‌اند.

در شمال پنوم‌پن نیز کمونیست ها شهر سوق‌الجیشی «موك — کامبول» رادر ساحل غربی‌مکونگ باموشکها و توپخانه سنگین زیر آتش گرفته‌اند. در ساحل‌شرقی مکونگ نیروهای ویتنام شمالی و طرفداران سیهانوك فشار شدیدی بمواضع نیروهای دولتی واردمی‌کنند.

یک سخنگوی نظامی در پنوم‌پن اظهار داشت در جریان‌نبردهائی که‌از روزدوشنبه‌درپنجاه کیلومتری جنوب پنوم‌پن آغاز شده بطرفین تلفات سنگینی وارده شده‌است.

از طرف دیگر گزارش میرسدکه دولت تایلند در تمام ایالات های واقع در طول مرز های کامبوج‌و تایلند حالت آمادباش اعلام کرده است. چه بیم‌آن میرود که با قطع حملات هوائی آمریکا این مناطق دستخوش شورش بشود.

بوتو اخطار کرد: توطئه های تجزیه — طلبانه را سرکوب میکنم

راولپندی — آسوشیتدپرس — ذوالفقار علی‌بوتو رئیس‌جمهور سابق پاکستان در اولین نطقی که بعنوان نخست وزیر این کشوراریراد کرد اظهار داشت که با عملی شدن قانون‌اساسی جدیدپاکستان کشور وی برای همیشه با انقلاب در کاخها و کودتا های نظامی که تاریخ گذشته آن را اشباع کرده است خداحافظی نموده است.

بوتو وعده داد که دولت وی در زمینه روابط بین‌المللی سیاست‌آشتی با همسایگانی را که درگذشته باپاکستان دشمنی ورزیده‌اند‌درپیش خواهدگرفت اما جانب احتیاط را نیز از دست نخواهد داد.

بوتو آن عده از هموطنانش راکه‌هنوز با شناسایی بنگلادش مخالفت میکنند نکوهش کرد و اظهار داشت که روش این افراد و این محافل شبیه به رفتار شترمرغ است.

خبرگزاری رویتر از اسلام آباد گزارش داد که بوتو در نطق خود اخطار کرد که هرگونه‌توطئه و عملیات تجزیه طلبانه را سرکوب خواهدکرد.

وی گفت پاکستان با کشور هائی که روابط برادرانه باان دارند همکاری بیشتری خواهد کرد.

بوتو و فضل‌الهی چودری دیروز بترتیب بعنوان نخست وزیر و رئیس جمهور جدید پاکستان سوگندخوردند اینکار ضمن مراسمی که بمناسبت بیست‌وششمین سالروزاستقلال پاکستان برپا شده بود صورت گرفت.

الهی ضمن نطقی که بعداز رادیو و تلویزیون سراسر کشور پخش شد از مردم پاکستان خواست که با تمام نیروی خود از دولت بوتو و اقدامات وی برای آزاد کردن نزدیکبه۹۰ هزار اسیرپاکستانی که درشرایطی غیرانسانی درهند زندانی هستند پشتیبانی کنند.

چند گزارش

از چند نقطه

احتمال ملی شدن نفت درونزوئلا

کاراکاس — شرکت های نفت آمریکائی و سایر شرکت های خارجی از شایعات مربوط به امکان ملی شدن صنعت نفت ونزوئلا نگرانند ولی تاکنون رسما درباره این شایعات اظهار نظر نکرده‌اند.

هفته گذشته «پرزلاسالویا»وزیر نفت‌ونزوئلا گفته بود که این دولت میتواند پیش از پایان قرارداد چهل ساله مربوط به دادن امتیاز نفت‌بشرکت های خارجی اداره‌صنعت نفت را خود بدست بگیرد. این‌قرارداد تقریبا در سال ۱۹۸۰ به پایان میرسد.

منابع نزدیك به دولت ونزوئلا پس از اظهار این موضوع از طرف وزیر نفت گفتند که اگر شرکت ها در چند سالی که از مدت قرارداد باقی است از اجرای نظرات دولت خودداری کنند دولت ونزوئلا صنعت نفت خود را ملی خواهد کرد.

قتل ۳ انگلیسی در عمان

عدن — طبق‌گزارش آسوشیتدپرس شورشیان عمان‌اعلام کردند که در حمله چریکهای این سازمان به یک پایگاه‌هوایی انگلستان در سلاله و فرودگاه «باس» سه سرباز انگلیسی بر اثرحریقی که درچادر های آنان‌برپاشد بقتل رسیده‌اند.

شورشیان عمان ضمن یک بیانیه رسمی که در عدن انتشار یافته مدعی شده‌اند که‌در حمله چریکهای تحت‌رهبری جبهه مذکور به «عشیراخ» در شمال پایگاه هوایی انگلستان درعمان نیز تلفات جانی و خسارات مالی قابل توجهی وارد شده است و تعدادی ازمواضع دفاعی نیرو های انگلیسی‌بکلی نابود شده‌اند.

۱۰۰ مستشار نظامی چین در کنار چریکها

لورنسو مارکز — خبرگزاری فرانسه — یکی از اعضای سابق جبهه آزادی بخش موزامبیک امروز برای نخستین‌بار فاش‌کرد که از مدتی قبل «مشاوران چینی» دوش بدوش جنگجویان جبهه آزادی بخش در موزامبیک با نیروهای پرتغالی نبرد می کنند.

از طرف دیگر شایع است که چند ماه قبل دو نفر از مشاوران چینی بدست نیرو های پرتغالی دستگیر شده‌اندولی مقامات لیسبون این مطلب را فاش نکرده‌اند.

ناظران سیاسی اظهار میدارنددر شرکت چین‌درجنگ» موزامبیک که از ۹ سال قبل آغاز شده جای تردید نیست.و اکنون در حدود یکصد نفر از مشاوران چینی جنگجویان جبهه آزادی بخش را با فنون نبرد های چریکی آشنا می‌سازند.

کشف الماس ۲۳۲ قیراطی

مسکو — دیروز یک قطعه الماس ۲۳۲ قیراطی ازمعدن الماس «یاکوتی» در سیبریه شمالی کشف شد.

خبرگزاری تاس گزارش داداین بزرگترین قطعه الماسی است که از این منطقه کشف شده و به آن نام «پنجاهمین سالگرد آئروفلوت» نهاده‌اند.

موزانیک ماشینی نامید

محصول آخرین تکنیک سیمانکاری در ایران

تلفن ۶۲۱۰۵۲-۶۲۱۰۵۳

دوره راهنمائی حکیم‌الهی

مجهز به آزمایشگاه، کارگاه و کلیه وسایل سمعی و بصری زیر نظر مربیان متخصص و استادکاران لایق برای کلاسهای اول‌و دوم وسوم‌راهنمائی ثبت‌نام مینماید.

نادری—قوام‌السلطنه— کوی سیمی—تلفن:۴۴۴۷۶

مناقصه دیوارسازی و ساختمان‌رختکن

انجمن ملی حمایت کودکان براساس نقشه و مشخصات کامل بشرح حدود ۴۰۰ متر طول‌دیوارسازی دوزمین وساختمان‌رختکن استخر واقع‌در کیلومتر ۲۰ جاده کرج‌روبروی‌ساختمان‌داروپخش بشرح زیربه مناقصه می گذارد.

۱—داوطلبان تاتاریخ ۵۲٫۵٫۲۷ بایستی به مهندسین مشاور داورپناه وهمکاران‌واقع درخیابان ۲۱ آذرشماره ۹۲ مراجعه و پس‌ازپرداخت مبلغ یکهزار و پانصد ریال نقشه ها و مشخصات مناقصه را خریداری نمایند.

۲—داوطلبان شرکت‌درمناقصه‌بایستی‌پیشنهادات‌خودرادردوپاکت الف وب لاك ومهرشده تا تاریخ ۵۲٫۶٫۷ بشرح زیر:

الف: محتوی نقشه‌ها ودفترچه های‌مشخصات که‌به‌امضاءداوطلب شرکت کننده رسیده باشد ضمیمه باشد.

ب: محتوی رسید بانکی‌به مبلغ ۱۵۰۰۰۰ ریال ضمانت که به حساب جاری‌شماره ۱۱۱ بانك بازرگانی ایران شعبه فرخی خیابان‌پهلوی روبروی سینما آتلانتیك ریخته شده‌باشد و ورقه پیشنهاد پیمانکار خواهد بود.

۳— پیشنهادات درساعت ۱۱صبح روز چهارشنبه ۵۲٫۶٫۷ در محل‌انجمن ملی حمایت کودکان‌واقع دراوین انتهای‌خیابان‌شرقی دانشگاه ملی‌باز و قرائت خواهد شد و شرکت داوطلبان آزاد می باشد.

٤— پیشنهاداتی‌که فاقدسپرده‌بانکی باشد مردودشناخته‌خواهدشد

۵— سپرده‌بانکی نفرات‌دوم وسوم قامضاء قرارداد نفر اول در نزدانجمن ملی‌حمایت کودکان خواهد بود.

۶— انجمن ملی‌حمایت کودکان دررد یا قبول پیشنهادات‌مجاز می باشد.

۷— هزینه اعلام آگهی ازبرنده مناقصه کسرخواهد شد.

آگهی حراج

بانك ملی ایران تعداد ۱،۰۶۳،۳۰۲ عدد تمبر باطله موجود در انبار کل بانك را بطور نقدحراج مینماید. خریداران میتوانند صورت‌ریز نمونه‌های مربوط را در محل انبارکل‌این بانك‌واقع‌درخیابان سپهبد رزم‌آراء ملاحظه نمایند.

جلسه حراج در ساعت ۹ صبح روز سه شنبه ششم شهریور ماه ۱۳۵۲ دردفتر اداره کارپردازی واقع در خیابان‌فردوسی‌طبقه‌دوم ساختمان‌صندوق پس انداز ملی تشکیل خواهد شد و حضور در جلسه حراج برای عموم آزاد خواهد بود.

بانك ملی ایران

کارخانجات مهندس سیروس ارجمند

با ۲۷ سال سابقه کار

قسمت مخزن‌سازی

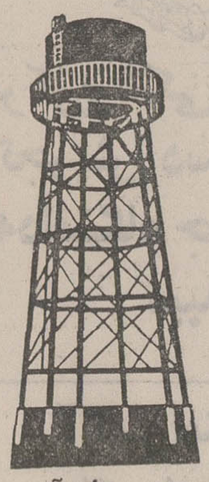

برج های آب

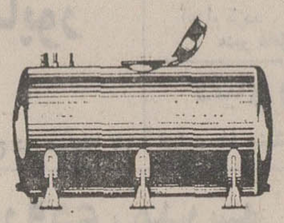

مخازن نفتی و آب

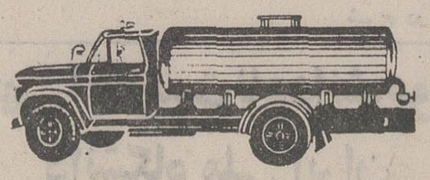

ماشین های حمل آب و مواد نفتی

تهران. تهران پارس تلفن { اداره فروش ۷۸۱۶۸۴ / مخزن سازی ۷۸۷۸۹ } تلفنخانه { ۷۸۸۲۰ / ۷۸۱۵۶۱ }

اولیاء محترم دانش‌آموزان

برای تامین آتیه فرزندان خود آنهارا به‌تحصیل در مدارس

بازرگانی وحسابداری

تشویق نمائید ولی برای‌ثبت‌نام در بزرگترین و مجهزترین دبیرستان بازرگانی درایران‌میتوانید با

تلفن ۳۱۲۵۷۷

کسب اطلاع نمائید.

همزمان بارژه ۴۵۰۰ دانشجو از ۷۱ کشور

یونیورسیاد افتتاح شد

شوروی ها با بهتر برگزار کردن یونیورسیاد در تلاش میزبانی المپیک ۱۹۸۰ در مسکو هستند

مسکو ـ فیروز مجللی خبرنگار اطلاعات : با مراسم رژه ۴۵۰۰ دانشجوی برگزیده از بیش از ۷۱ کشور جهان ، هفتمین دوره‌مسابقات‌المپیک‌دانشجویان (یونیورسیاد) ، بعد از ظهر امروز در استادیوم یکصد و ۳ هزار نفری لنین در مسکو آغاز میشود .

پیشاپیش گروه ۳۲۵ نفری دانشجویان‌آمریکائی، «کاتی‌کار» دانشجوی دانشگاه آلبوکرک در نیومکزیکوی آمریکا پرچم میهن خود را حمل خواهد کرد. کاتی‌کار در المپیک۱۹۷۲ مونیخ به ۲ مدال طلا دست یافت .

در گروه ورزشکاران شوروی نیز یک چهره محبوب ورزشی جهان‌سمت‌پرچمداری‌را برعهده دارد ، وی « اولگاکوربوت » ژیمناست جوان شوروی است که درالمپیک ۱۹۷۲ مونیخ به۳ مدال طلا ، یک مدال نقره ویک مدال برنز دست یافت . علاوه بر۵ مدال مزبور «اولگا» قلوب میلیونها نفر از ورزشدوستان جهان را نیز که شاهدهنرنمائی او در مسابقات بودند تصاحب کرد . در کنار «اولگا کوربوت» «والری برزف» قهرمان رشته دوی۱۰۰ مترجهان از شوروی، قرار خواهد گرفت .

محافل ورزشی جهان معتقدند که شوروی با بهتر برگزار کردن «یونیورسیاد» مایل است به جهانیان نشان دهدکه‌شایسته میزبانی بازیهای المپیک درسال ۱۹۸۰ می‌باشد اما از هم‌اکنون آشکار است که تلاش شوروی چندان مثمر ثمر نیست زیرا بسیاری از ورزشکاران کشور های مختلف شرکت کننده در یونیورسیاد از وضع خود در مسکو راضی نیستند و معتقدند که در مسکو زیاد به آنهاخوش نمیگذرد .

«جرج‌کیلیان» رئیس هیات اعزامی‌آمریکا به یونیورسیاد در مصاحبه‌ای گفت : بنظر من امکانات زیادی برای میزبانی شوروی درالمپیک ۱۹۸۰نیست. مگراینکه این کشور تنهاداوطلب برگزاری مسابقات مزبور باشد.

از سوی دیگر در ساختمان ۳۲ طبقه و ۴۵ هزار اطاقی دانشگاه مسکو جنب و جوش فراوانی برای آغاز مسابقات است دیده میشود . هرچندکه دانشجویان هنوز اجازه خروج از دانشگاه عظیم مسکو را نگرفته‌اند ، لیکن بسیاری از آنان خود را با شرایط موجود تطبیق داده‌اند . این دانشگاه آنچنان عظیم است که همزمان با حضور ۴۵۰۰ دانشجو ، ۳ هزار پزشک از کشور های مختلف نیز برای شرکت در یک کنگره پزشکی در همین دانشگاه سکونت دارند .

تماس با ورزشکاران کشور های مختلف هنوز دشوار است. تلفن‌های محل اقامت‌دانشجویان نیز بدرستی کار نمیکند و گاهی اوقات فقط پاسخ‌میدهد: «تلفن خراب است فردا تلفن کنید .»

در نخستین روز برگزاری مسابقات قهرمانان در رشته‌های بسکتبال، والیبال، شمشیربازی آغاز خواهد شد . در بسکتبال تیم آمریکا در تلاش است تا شکست غیرمنتظره خود را در المپیک مونیخ جبران کند . شوروی‌ها نیز با بخدمت گرفتن چند قهرمان المپیک تا سرحد امکان از عنوان قهرمانی جهان خود دفاع خواهند کرد .

بهرصورت یونیورسیاد که از سال ۱۹۵۹ هرسه سال یکبار در جهان تشکیل میشود و دانشجویان کمتر از ۲۸ سال حق شرکت در آنرا دارند ، از فردا بصورت محلی برای‌رقابت های سالم و زیبای ورزشی ۴۵۰۰ ورزشکار از ۷۵ کشور جهان درخواهد آمد .

شادمانان تیم ایران : دانی‌ملک‌لنان (مربی) سربسر جواد قراب می گذارد علی مناجاتی که زودتر از دیگران خود را برای تمرین‌آماده کرده‌است نظاره‌گر این صحنه‌است درحالیکه رضا عادلخانی کفشهای خود را از ساک بیرون می‌آورد و آنطرفتر ابراهیم آشتیانی و مهدی لواسانی‌بهمراه دیگران‌خود را برای نخستین تمرین در سیدنی آماده میسازند .
شادمانان تیم ایران چگونه‌باز میگردند ؟

★ مسابقه های بسکتبال قهرمانی ایران

اصفهان ،آذربایجان غربی ، تهران و مازندران به‌دورنیمه نهائی رسیدند

مرحله یک چهارم نهائی مسابقات بسکتبال قهرمانی‌کشور که هم‌اکنون در اصفهان جریان دارد دیروز بپایان رسید وتیم های آذربایجان غربی و تهران از گروه اول، مازندران‌واصفهان از گروه دوم وارد مرحله نیمه نهائی شدند .

مرحله یک چهارم نهائی‌گروه پسران دیروز پایان یافت و در قسمت دختران که دیدار های نهائی در یک گروه چهار تیمی برگزار می‌شود تیمهای تهران‌و اصفهان ازهم‌اکنون خودرابرای دیدار نهائی اماده می‌کنند . دختران اصفهان نخست بدیدار تیم کرمانشاه می‌روند و سپس به مبارزه با تیم تهران‌میپردازند.

تیم تهران نیز بدیدار شیراز می‌رود .

اصفهانیها دیشب با نتیجه ۶۳ بر۴۰ دختران شیراز راشکست دادند و تهران در برابردختران کرمانشاه با نتیجه ۵۹ بر ۳۵ به پیروزی رسید .

خراسان نیز دیشب بانتیجه ۶۷ بر ۴۴ کردستان را مغلوب ساخت و خوزستان با نتیجه ۵۲ بر۴۴ برابر شیراز بپیروزی رسید .

اما در این میان جالب‌ترین دیدارها مبارزه بین‌دو تیم‌اصفهان و مازندران بود که مازندرانیها در پایان با نتیجه ۸۰ بر۵۶ تیم میزبان را مغلوب نمودند .

تیمهای تهران با اصفهان و رضائیه با مازندران امروز در مرحله نیمه نهائی بملاقات‌یکدیگر می‌روند .

اطلاعیه هواپیمائی ملی ایران «هما»

قابل توجه ایرانیان مقیم کالیفرنیا که باپرواز های دربست «هما» بایران آمده‌اند

هواپیمائی‌ملی ایران «هما» بدینوسیله باطلاع کلیه ایرانیان مقیم کالیفرنیا که با پروازهای دربست «هما» از طریق نیویورک و نقاطی در اروپا به ایران آمده‌اند میرساند که پروازهای مراجعت آنان طبق برنامه زیرانجام خواهد شد بنابراین کلیه مسافران این پروازها که با «هما» به نیویورک و یانقاطی دراروپا عزیمت میکنند تااز آنجا به لوس‌آنجلس مسافرت‌نمایند بایستی گذرنامه‌و اجازه خروج خودراحداکثر تا ۴۸ ساعت قبل‌از پرواز های تعیین شده‌بدفتر فروش«هما» واقع درخیابان ویلا تحویل داده و درروز عزیمت نیز دو ساعت زودتر از ساعت حرکت درفرودگاه مهرآباد (سالن حج) حاضر باشند .

پرواز اول ـ ۸ شهریور (۳۰ اوت) حرکت‌ازتهران ساعت۱۳٫۳۰ ورودبه‌نیویورک ساعت ۲۲ .

پرواز دوم ـ ۱۹ شهریور (۱۰سپتامبر) حرکت‌ازتهران ساعت ۶٫۳۰ ورودبفرانکفورت ساعت ۹٫۱۵

پرواز سوم ـ ۳ شهریور (۲۵ اوت) حرکت ازتهران ساعت ۶٫۳۰ ورود به‌بروکسل ساعت ۹٫۳۵ .

پرواز چهارم ـ ۲۴شهریور (۱۵سپتامبر) حرکت از تهران ساعت ۶٫۳۰ ورود به فرانکفورت ساعت ۹٫۱۵ .

هواپیمائی ملی ایران «هما»

CHEMICAL SALESMAN

Unduetsch Iran Co. Ltd. has a vacancy for a qualified Chemical Salesman. Prospective candidates of Iranian Nationality having completed their military service must have had prior experience in this line and have a good command of written and spoken English and/or German.
If you are interested in a rewarding job with Company car and developing own initiative, please write to the Manager, P.O. Box 12-1381, giving a short resumé of past experience and Curriculum Vitae.

GENERAL MOTORS IRAN LTD.

جنرال موتورز ایران «سهامی خاص»

GM IRAN

جنرال موتورز ایران استخدام میکند

۱ ـ مهندس مکانیك با ۲ سال سابقه‌کارو آشنا بزبان انگلیسی
۲ ـ مهندس برق با ۲ سال سابقه کارو آشنا بزبان انگلیسی
۳ ـ مهندس پروژه با ۲ سال سابقه کارو آشنا بزبان انگلیسی
۴ ـ سکرتر آشنا به شورت‌هند و زبان انگلیسی و ماشین نویسی فارسی و لاتین (زن)
۵ ـ ماشین نویس فارسی و لاتین (مرد)
۶ ـ ماشین نویس فارسی و لاتین (زن)
۷ ـ نقشه‌کش فنی و ساختمانی با ۳ سال‌سابقه کاروآشنائی بزبان انگلیسی
۸ ـ کارمند مشخصات آشنا به قطعات‌اتومبیل‌ودانستن زبان انگلیسی وماشین نویسی فارسی و لاتین
۹ ـ کارمند کاردکس‌آشنابزبان‌انگلیسی
۱۰ ـ انباردار آشنا به قطعات اتومبیل و زبان انگلیسی
۱۱ ـ قالبساز درجه ۱ و ۲ با ۲ سال سابقه کار
۱۲ ـ تراشکار درجه ۱ و ۲ با ۲ سال سابقه کار
۱۳ ـ راننده با داشتن گواهینامه پایه یکم
۱۴جوشکار اتومبیل درجه ۱ و ۲
۱۵ ـ لیسانس اقتصاد با دو سال‌سابقه‌کار و آشنا بزبان انگلیسی

از واجدین شرایط خواهشمند است با در دست داشتن برك معافی دائم‌یا خاتمه خدمت نظام وظیفه همه روزه غیراز روز های تعطیل از ساعت ۸ صبح الی ۴ بعد از ظهر به کارگزینی شرکت‌واقع در کیلو متر ۱۴ جاده کرج (محل سابق کارخانجات جیپ و آریا ، شاهین) مراجعه فرمایند .

آگهی فروش مغازه درچهارصد دستگاه

بانك رهنی ایران‌دوازده باب مغازه ملکی خویش را بشماره های۴۷و۴۸و۴۹و۵۱و۵۲و۵۳و۱۸۸ و۱۸۹ و۱۹۰ و۱۹۴ و۱۹۵و۱۹۶ واقع دربخش ۷تهران . خیابان فرح‌آباد ژاله .کوی چهارصد دستگاه در جبهه‌خیابان ابن‌سینا که همگی در اختیار مستاجرند منفردا ویا مجتمعا ازطریق مزایده بفروش میرساند .

داوطلبان میتوانند برای کسب اطلاعات بیشتر همه روزه در ساعت اداری به دایره‌اموال غیرمنقول بانك واقع‌درخیابان‌فردوسی طبقه دوم‌ساختمان مرکزی بانك‌مراجعه وبرك‌شرایط مزایده را دریافت داشته و پیشنهاد خویش رابانضمام قبض رسید سپرده شرکت‌درمزایده که‌نبایدازپنج‌درصد مبلغ پیشنهادی کمترباشد و برك امضاء شده شرایط مزایده درپاکت لاك و مهرشده تا ساعت ۹صبح روز ۵٫۶٫۵۲ بدفتر اداره مرکزی بانك (طبقه هم‌کف ساختمان بانك)تسلیم دارند .

پیشنهادات رسیده در ساعت ۱۰ صبح‌همانروز دراطاق شماره ۲۰۸ ساختمان مرکزی بانك بازو قرائت خواهد شد . بانك در قبول یا رد یك یاکلیه پیشنهادات مختار است . هزینه آگهی‌و هزینه ثبت سند و مالیات انتقال بعهده برنده مزایده خواهدبود.

م‌الف۹۱۷۱ آ ـ ۳۵۵۳۲ بانك رهنی ایران

Highly qualified plant Engineer with at least 5 years experience in high positions is required by an expanding iranian organization.
Applicants are requested to send their resumé to personnel; P.O. Box 3258 Tehran.

آغاز هفته دوم نمایش در

سینما دیاموند

★ عشق در پرشکوه ترین جلوه های ملکوتی آن
★ عشق در بالاترین تجسمهای بشری آن
★ عشق در رفیع‌ترین جایگاه های آسمانی آن

فلوریندا بولکان . ماسیمو رانیری
کلودمان درفیلم
اسیر عشق ممنوع
رنگی

ورزشی

قهرمانان ایران در مسابقه های جهانی شنا

★ **نسترن حسن‌زاده،منوچهر غفاری ، افشین حضرتی و حشمت‌الله اجاق به یوگسلاوی میروند .**

فدراسیون شنای ایران اعلام کرد که ۴ تن از ورزشکاران ایران را که رکوردهای بهتری نسبت به دیگر شناگران دارند، برای شرکت در مسابقه های جهانی شنا، به بلگراد اعزام خواهد کرد .

مسابقه‌های شنای قهرمانی جهان‌از روز ۱۰ تا ۲۰ شهریور ماه در بلگراد پایتخت‌یوگسلاوی برگزار خواهد شد .

۴ شناگر ایرانی که در این مسابقه‌ها شرکت خواهند کرد، عبارتند از نسترن حسنی‌زاده، منوچهرغفاری، حشمت‌اله‌اجاق وافشین حضرتی .

نسترن حسنی‌زاده شناگر خوزستانی در رشته‌های ۲۰۰ متر و ۴۰۰ متر ازاد زنان شرکت خواهد کرد .

منوچهر غفاری شناگر تهرانی در رشته‌های ۵۰ × ۴ متر و ۱۰۰ × ۴ متر مختلط انفرادی، حشمت‌اله اجاق،شناگر کرمانشاه در رشته‌های ۱۰۰ متر پروانه و ۲۰۰ متر پروانه و افشین حضرتی از تهران‌در رشته‌های ۱۰۰ متر قورباغه و ۲۰۰ متر قورباغه دراین مسابقه‌هاشرکت خواهند داشت .

درخشش یک تنیس باز ایرانی در انگلستان

کامبیز درفشی‌جوان تنیس‌باز ایرانی که عضو تیم ۴ نفره تنیس جوانان ایران است در نخستین دور مسابقات تنیس جوانان جهان که در شهر ویدسبوری انگلستان جریان دارد، یک تنیس‌باز مشهور انگلیسی را مغلوب کرد وشگفتی فراوانی در محافل ورزشی انگلستان پدید آورد .

درفشی جوان در ۲ست و با نتیجه ۰ـ۶ و ۶ـ۸ برمایکل کول تنیس‌باز ۱۸ ساله انگلیسی پیروز شد .

«کول» از مهره‌های ثابت پیروزی تیم تنیس جوانان انگلستان بود .

خبرگزاری یونایتدپرس در گزارشی که‌از انگلستان مخابره کرده متذکر شده است که‌وقتی ۲ تنیس‌باز بمیدان آمدند همه صاحبنظران و نیز تماشاگران مسابقه کفه پیروزی را دربست بسودتنیس‌باز انگلیسی‌میدانستند لیکن باآغازبازی تنیس‌باز ایرانی برتری کامل خود را به ثبوت رساند و میدان را در اختیار گرفت .

تنیس‌باز انگلیسی علت‌شکست خودرا خستگی فراوان ذکرکرده است اما مفسر یونایتدپرس‌معتقد است که تیم تنیس جوانان ایران تیم بسیار نیرومندی است و درفشی جوان در سایه تکنیک بهتر به پیروزی رسیده است .

درفشی جوان هفته گذشته در یک تورنمنت که در شهر نیوکاسل برگزار گردید به مقام اول رسید .

معذرت

بعلت بیماری قلبی و بستری شدن در بیمارستان‌مهر ازحضور در دفتر وکالت‌و روزنامه‌اعتراف معذورم .

نورالدین علامه زاده آ ـ ۹۷۶۹

دنیای ورزش روزهای شنبه منتشر میشود

آغاز دومین هفته نمایش درسینما

مهتاب

کارول بیکر
جرج هیلتون
در فیلم رنگی

چهره‌های افسونگر

برگ سبز
پائیز امسال
همه به دنبال برگ سبز

«لاندوبوزانکا» مضحك‌ترین کمدین سینمای امروز باتفاق«روسانا پودستا» سکسی‌ترین ستاره سینما در «آپارتمان خصوصی» شما را از خنده روده‌بر میکنند .

سینما امپایر

ازفردا صبح فقط در

لاندوبوزانکا
روسانا پودستا
در فیلم رنگی
آپارتمان خصوصی
بکارگردان: استنو

تماشای این فیلم برای اشخاص کمتر از ۱۸ سال ممنوع است

گیشه سینما امپایر همه روزه بلیط رزرو میکند
سئانسها ۱۱٫۱۵ صبح ـ ۱٫۳۰ ـ ۳٫۳۰ ـ ۵٫۳۰ ـ ۷٫۳۰ ـ ۹٫۴۵ بعد از ظهر

ساعت ریکو

نماینده انحصاری شرکت کوماکو خیابان سوم اسفند، شماره ۴۰ ـ تلفن ۳۰۳۵۱۴

گروه شرکتهای تولیدی ووارداتی ماشین آلات راه‌سازی وساختمانی

ارکان ماشین . وزنه
ماشین رول . رولر

خیابان آیزنهاور ـ مقابل دانشگاه آریامهر شماره ۶۲۸ و ۶۴۶
تلفن : ۹۵۹۰۷۸ ـ ۹۶۲۴۵۹ ـ ۹۵۲۸۹۹ ـ ۹۵۹۰۰۲ ـ ۹۵۸۵۵۵

LIEBHERR

تاور کرین ـ بچینگ پلانت ـ تراک میکسر

لیبهر

نماینده انحصاری : ارکان ماشین ـ وزنه

باغ گیاه‌شناسی آریامهر

طراحی باغ گل . باغ‌آبی و طراحی ساختمانهای بلوار ها پامیونها و آب‌نماهای مربوط به این موسسه رابه‌مسابقه میگذارد از طالبین‌خواهشمند است برای اطلاع بیشتر و دریافت طرح کلی‌باغ گیاه شناسی آریامهر همه روزه از ساعت ۸ الی ۱۶ به سازمان حفاظت محیط زیست خیابان شاه عباس کبیر طبقه پنجم دبیرخانه هیئت‌امنای باغ های گیاه شناسی کشور مراجعه نمایند به طرح های اول تا سوم برابر نظر کمیسیون تشکیلی به ترتیب مبلغ (۱۷۰ هزار ریال) و (۸۰ هزار ریال) و (۵۰ هزار ریال) پرداخت میگردد .مهلت‌دریافت طرحهاتاپایان ساعت اداری روز یکشنبه۱ر۷ر۵۲ خواهد بود بدیهی است باغ گیاه شناسی آریامهر از خدمات برندگان مسابقه در طول فعالیت طرح استفاده خواهد نمود .

باغ گیاه‌شناسی آریامهر

خبرگزاریهای خارجی اعلام کردند: برای شرکت در کمیسیون آتش‌بس

نمایندگان ایران بزودی عازم ویتنام میشوند

سایگون ـ یونایتد پرس ـ سخنگوی دولتی ویتنام جنوبی اعلام کرد ایران جانشین کشور کانادا در کمیسیون چهارجانبه نظارت برآتش‌بس‌ویتنام خواهد شد.

سخنگوی وزارت خارجه‌ویتنام جنوبی دراین‌زمینه گفت عضویت ایران در کمیسیون چهار جانبه جنبه رسمی پیدا کرده است. این سخنگو اضافه‌کرد عضویت ایران به پیشنهاد ایالات متحده و جمهوری ویتنام صورت می گیرد.

از سوی دیگر منابع مطلع در سایگون گفتند که تاپایان هفته جاری یک هیئت مقدماتی از تهران واردسایگون خواهدشد.

باید درنظر گرفت‌که مناسبات سیاسی ایران و ویتنام جنوبی از آوریل ۱۹۶۳ برقرار شدلکن ایران و ویتنام شمالی از اواخر ژوئیه تصمیم‌به برقراری‌مناسبات دیپلماتیک گرفتند.

آخرین مانع‌در عضویت‌ایران در کمیسیون چهارجانبه نظارت بر آتش‌بس ویتنام موافقت‌ویتنام شمالی بود که بابرقراری روابط بین دوکشور رفع‌شد. ویت‌کنگ به نوبه خود یک شرط برای عضویت ایران قایل شده بود و آن اینکه ایران با مفاد پیمان صلح ویتنام که در ۱۵ فوریه به تصویب ۱۲ کشور رسید، موافقت کند.

خبرگزاری رویتر در همین زمینه ضمن گزارشی‌ازواشنگتن نوشته است که چند روز قبل دولت ویتنام شمالی‌موافقت خود را با عضویت ایران درکمیسیون کنترل ونظارت‌بر آتش‌بس‌ویتنام اعلام کرد و بلافاصله بعداز آن ویت‌کنگ نیز موافقت خود را با عضویت ایران اعلام داشت.

★ **اظهارات سخنگوی امریکا**

رویتر در گزارش دیگری که از واشنگتن مخابره کرده اعلام کرد که «چارلزبرای» سخنگوی وزارت امورخارجه‌رسما موافقت ایران و ٤ طرف اصلی جنگ ویتنام را در مورد عضویت‌ایران در کمیسیون نظارت بر آتش‌بس اعلام کرده است.

«چارلز برای» در یک مصاحبه مطبوعاتی گفت ایران جانشین کانادا شده است. وی حاضر نشد در این‌زمینه توضیح‌بیشتری بدهد. کمیسیون ٤جانبه نظارت بر آتش‌بس درآغازاز نمایندگان ٤ کشور لهستان، مجارستان، اندونزی و کانادا تشکیل شد، کانادا ماه گذشته اعلام کرد بدلیل موانعی که ویتنام شمالی‌و ویت‌کنگ در راه‌اجرای مقررات آتش‌بس وانجام‌وظیفه نمایندگان کمیسیون ٤ جانبه فراهم میکنند از عضویت کمیسیون کناره‌گیری میکند.

★ **وظایف کمیسیون**

بموجب قرارداد صلح ۲۷ ژانویه ٤حکومت آمریکا، ویتنام‌شمالی، ویتنام جنوبی و ویت‌کنگ باید درباره اعضای کمیسیون نظارت برآتش‌بس موافقت‌داشته باشند کمیسیون کنترل موظف است اجرای کلیه جنبه های قرارداد صلح را تحت نظارت قرار دهد و ازجمله مراقب باشدکه طرفین قرارداد صلح را نقض نکنند. سربازان خارجی وارد ویتنام نشوند و برای هیچیک ازطرح های جنگ کمک نظامی خارجی نرسد.

اخبار، رویدادها، شایعات و گفتگوها در بازار سیاست

ایران مخالف دخالت نیروهای بیگانه

گزارش مجله فرانسوی نوول‌ابسرواتور پیرامون احتمال دخالت‌نظامی آمریکادر خلیج‌فارس درمحافل دیپلماتیک‌تهران جدی تلقی نشد.

این محافل یادآور شدندکه شاهنشاه بارها در بیاناتشان تاکید فرموده‌اند که قدرت‌های غیر منطقه‌ای نباید در خلیج فارس دخالت کنند.

منابع دیپلماتیک مذکور بااشاره به‌حمایتی که بارها پرزیدنت نیکسون از عدم مداخله دول غیرمنطقه‌ای درامور خلیج فارس نموده ونیز این نکته‌که‌در سفراخیر شاهنشاه به امریکا، نیکسون مجددا این سیاست راتائید نمود، خاطرنشان میکند که گمان‌نمی‌رود امریکا هدف‌مداخله نظامی در خلیج فارس رادنبال کند.

چه‌گرا بودن مجله مذکور نیز می‌تواند، دلیلی باشدبر این نکته که در تهیه گزارش یادشده، چندان بیطرفی رعایت نشده و برخی از واقعیات نیز احتمالا نادیده انگاشته‌شده‌اند.

سفرای جدید افغانستان

اخبار واصله از افغانستان حاکی است که حکومت جدید بنسبتی که خیالش از اوضاع عمومی و امنیت داخل راحت میشود، به‌اوضاع اداری وامور سیاسی و خارجی خود میرسد. گفته میشود دومین انتصابات مهم افغانستان در رده‌سفرای جدید است مدتها قبل از روی کارآمدن حکومت جدید سفیر افغانستان دراین بمناسبت پایان ماموریت خود تهران‌را ترک کرد. از آن موقع تاکنون سفیر جدیدی برای سفارت در ایران انتخاب نشد. محافل سیاسی معتقدند که دراین انتصابات جدید ممکن است سفیر جدید افغانستان در ایران نیز تعیین گردد.

وزارت خارجه‌افغانستان در حال حاضر زیرنظرمستقیم محمدداودخان رئیس جمهور و صدراعظم و وزیرخارجه‌قرار داردو یکی‌معاون جدید اموراداری آنراسرپرستی میکند.

نخست‌وزیر و شورایعالی

نخست وزیر دیشب درضیافت سفیر پاکستان که بمناسبت سالروز استقلال آن‌کشور برپا بود با دسته های مختلف از جمله روزنامه نگاران گفتگو داشت دربین روزنامه نگاران به آقای مدرسی عضو حزب مردم برخورد وگفت مثل اینکه‌فردا کنگره دارید، مدرسی پاسخ داداجلاسیه شورایعالی است. نخست‌وزیر باخنده اضافه کردحتما میخواهید پست‌مرا بگیرید؟ یکی‌از روزنامه‌نگاران اضافه کرد فردا باشما کاری ندارند قرار است چندتا از خودشان راعوض کنند. روزنامه نگار دیگر اضافه کرد اما خیالتان راحت نباشد ازپس‌فردا دوباره بدنبال گرفتن دولت خواهند آمد!

نخست‌وزیر باهمان خنده دنباله حرف را گرفت وگفت: ومثل گذشته دست خالی برخواهند گشت.

سوژه شورایعالی حزب مردم سوژه داغی‌شدو روزنامه نگاران هم ازبرخورد ها در این اجلاسیه بامدرسی صحبت میکردند وی که‌یکی از کارگردانان حزب بود مرتب اطمینان میداد که در اجلاسیه امروز تشنج وبرخورد پیدا نخواهدشد اما مثل هرحزب دیگر اختلاف نظر و برخورد عقاید ممکن است.

توافق و تفاهم در حزب اقلیت

شورایعالی حزب مردم ساعت ٦بعداز ظهر امروزتشکیل میشود قرار است دراین جلسه کمیته مرکزی جدید و هیئت بازرسی وهیئت رئیسه جدید شورایعالی انتخاب شوند. قبلا گفته شد بعلت آنکه مسائل داخلی در اجلاسیه مطرح میشود، حضور خبرنگاران ضروری نیست. اما بعداین نظر تغییر کرد و بعداز ظهر دیروز اعلام شد حضور خبرنگاران در اجلاسیه آزاد خواهدبود. هنوز معلوم‌نیست حضورخبرنگاران دراجلاسیه برخورد های چناحهای مختلف را تشدید یاآرام خواهد کرد. آرامش یاتشنج، هردو دردست گروه ورهبرانی است که ظاهرا در اقلیت قرار گرفته‌اند. باوجودیکه‌شایعاتی ازتوافق وتفاهم جناحهای مخالف بگوش میرسد، این امر نیز بشدت شایعه است که‌اکثریت کمیته مرکزی از تازه نفسها، خواهد بودو چهره‌های جدید روی کارخواهند آمد. محافل حزبی معتقدند که اجلاسیه امروز شورایعالی حزب‌مردم برای حزب نقطه عطفی محسوب میشود ودر آینده آن اثر فوق‌العاده‌ای خواهد داشت.

عراق هلیکوپتر ایران را پس داد

بقراری که اطلاع حاصل شده است دولت عراق روز یکشنبه ۲۱ مرداد ماه جاری هلیکوپتر امداد نیروی هوائی شاهنشاهی را که در تاریخ۲۰دی‌ماسال گذشته بعلت نقص فنی اجبارا در خاک عراق فرود آمده بود به مقامات ایرانی بازگردانیده است.

سه نفر سرنشین هلیکوپتردر فروردین ماه امسال آزادشدند و بایران بازگشتند.

مدارس کشور ازهفته آینده‌شروع بکارمیکند

ازهفته آینده مدارس کشور کار خود را آغاز خواهند کرد.

کلیه دبستانها و دبیرستانها برنامه امتحانات تجدیدی خود را اعلام کردند و دانش آموزان بایدضمن مراجعه به مدارس خود برنامه امتحانات شهریور ماه را دریافت کنند.

پس از پایان امتحانات شهریور ماه بلافاصله ثبت‌نام در مدارس آغاز خواهد شد.

درحال حاضر اکثر مدارس‌منتظر انجام امتحانات شهریور ماه‌هستند تا بعداز روشن شدن وضع‌دانش آموزان از آنان ثبت نام کنند.

★ **افزایش دانش آموزان**

از اول مهرماه که مدارس کشور کاررسمی خود را آغاز می‌کنند قریب ٦ میلیون دانش آموز در آموزشگاه های کشور مشغول تحصیل خواهند شد. این آمار نشان می‌دهد که تعداد دانش‌آموزان نسبت به سال گذشته افزایش قابل ملاحظه‌ای کرده است. ٦ میلیون دانش‌آموزی‌که به‌مدارس راه پیدا می‌کنند بیش‌از یک میلیون نفر آنان دردوره سه ساله راهنمائی تحصیلی مشغول تحصیل میشوند.

در حال حاضر۶۰۰ هزار دانش آموز درمدارس راهنمائی تحصیلی مشغول تحصیل هستند که با گشایش‌کلاسهای سوم راهنمائی تحصیلی ٤۰۰ هزار نفر به تعداد دانش‌آموزان این قبیل مدارس افزوده میشود.

برای تامین‌کلاسهای دوراهنمائی تحصیلی قرار است ۷هزارکلاس جدید در اقصی نقاط کشور ایجاد شود.

از سال تحصیلی آینده کلیه کلاسهای سوم متوسطه تعطیل خواهد شد وبا این ترتیب نظام جدید آموزش و پرورش بطور کامل به‌مرحله اجرادرمی‌آید.

★ **سیستم جدید**

براساس نظام‌جدید دانش‌آموزان باتوجه به‌استعداد و تمرائی که‌در طول سال‌تحصیلی بدست‌آورده‌اند بیکی ازرشته‌های جامع، نظری، فنی و حرفه‌ای هدایت خواهند شد.

سیستم نظام فعلی دوره متوسطه با اجرای‌نظام جدید دگرگون می‌شود و بجای ۳ رشته ریاضی، طبیعی، ادبی، رشته های‌جدیدی بوجود خواهد آمد.

فرمانده جدید ژاندارمری کل معرفی شد

شاهنشاه اریامهر ساعت ده بامداد امروز دکتر سام وزیر کشور را در نوشهر بحضور پذیرفتند. در این شرفیابی وزیر کشور تیمسار سپهبد فریدون فرخ‌نیارابسمت‌فرماندۀ‌ژاندارمری کل کشور به پیشگاه همایونی معرفی نمود.

شرح حال

سپهبد فرخ‌نیا در سال ۱۳۱۷ از دانشکده‌افسری‌فارغ‌التحصیل شد. وی که متولد کرمانشاه می‌باشد تاکنون مشاغل مهم و گوناگونی‌بعهده داشته‌است که از آنجمله فرمانده لشگر کرمانشاه ـ معاونت ارتش‌یکم‌و فرماندهی ارتش‌یکم است. آخرین سمت فرمانده جدید ژاندارمری کل کشور، فرماندهی سپاه یکم در کرمانشاه‌بود.

دریابرای‌شنا مساعد نیست

امروز اداره هواشناسی‌وضع هوای تهران، جنوب و شمال را بشرح زیر پیش بینی و اعلام کرد. بموجب‌این پیش بینی‌فردا هوای سواحل‌نیمه ابری، همراه باموج ملایم دریاو مساعدبرای آبتنی خواهد بود ولی برای شنا مساعد نیست‌ازنیمروزجمعه بتدریج هوای شمال از غرب برمقدار ابرها افزوده ووضع هوا دگرگون خواهد شد.

هوای‌تهران که نسبت‌بروز های پیش خنک‌تر شده بعلت رسیدن‌موج کوچکی از هوای گرم برای مدت کوتاهی یک تا دو درجه گرم میشود ولی این وضع موقتی است.

در جنوب‌حرارت هوا بین ٤۹و۵۱ درجه نوسان دارد و اداره پیش‌بینی اظهار نظرکرد که احتمال میرود‌در چند روز آینده گرمای هوا کاهش یابد

★ **گزارش های محل**

گزارشهای خبرنگاران اطلاعات در شهرهای ساحلی حاکیست: دریا در اکثر مناطق ساحلی آرام و هوا افتابی است ولی امکان دارد برای روز جمعه چندان مساعد نباشد زیرا از هم‌اکنون در بندرپهلوی، بابلسر و چند شهر دیگر شمال، لکه های سیاه ابر در آسمان‌دیده می شود و افراد بومی اظهار نظر می‌کنند که امشب بافردا در این شهرها باران ریزش‌کند. دیروز نیز در بسیاری از شهر های شمال باران بارید و در چند منطقه سیل جاری شد. بموجب این‌گزارشها هنوزمسافر چندانی وارد شهرهای ساحلی نشده ولی سیل گرمازدگان از بعد از ظهر امروز بطرف این شهرها سرازیر خواهد شد. بارندگی دیروز میزان گرمای هوا را در شمال بنحومحسوسی کاهش داده و برروطوبت هوا افزوده است.

خبرهای کوتاه

ابلاغ مراحم شاهنشاه‌به اعضای کمیته‌دانشگاهیان

مراحم و عنایات شاهنشاه به اعضای کمیته دانشگاهیان واندیشمندان باین شرح‌ابلاغ شد:

جناب آقای‌هوشنگ‌نهاوندی رئیس دانشگاه تهران. اعلیحضرت همایون شاهنشاه آریامهر از خدمات و زحماتی که اعضای کمیته دانشگاهیان و اندیشمندان در راه‌بررسی نتایج انقلاب شاه و ملت و مقایسه دست‌آورد. های آن با دیگر انقلابهای جهانی و تهیه و تقدیم گزارش مربوط به‌مطالعات‌خود متحمل‌شده‌اند اظهار رضایت و خرسندی فرمودند.

امر مبارک ملوکانه شرف صدوریافت که مراحم وعنایات شاهانه به یکایک اعضای کمیته مزبور ابلاغ گردد.

رئیس دفتر مخصوص شاهنشاهی

گشایش اردوی تعلیماتی

بامداد امروز با حضور وزیر آموزش و پرورش ـ استاندار مازندران و مدیرعامل جمعیت شیروخورشید سرخ ایران و همچنین گروهی‌ازمقامات‌محلی، اردوی تعلیماتی رهبران‌ومربیان سازمان جوانان شیرو خورشید سرخ کشور در محل خانه جوانان ساری گشایش یافت.

دراین مراسم پس از نواختن سرود شاهنشاهی‌و برافراشتن پرچم مراسم سوگند بوسیله مربیان و رهبران انجام گرفت‌و آنگاه مدیر عامل جمعیت شیرو خورشید سرخ پیرامون غلت ساختمان خانه های جوانان‌که پایگاه تعلیماتی و تربیت‌جوانان برای خدمت به شیرو خورشید سرخ میباشد سخنانی ایراد کرد.

تسلیم استوارنامه

منصور قدر سفیر جدید شاهنشاه آریامهر در بیروت ضمن مراسمی استوارنامه های خود را بسلیمان فرنجیه‌رئیس جمهوری لبنان تسلیم کرد.

سفیر ایران ضمن نطقی‌گفت: ایران به‌همکاری بین‌المللی که براساس منشور ملل استوار باشد معتقد بوده و برای‌دفاع از حقوق قانونی برادران عرب خود درکنار آنها قرار گرفته است.

نقش صنعت گاز در پیشرفت انقلاب

بدنبال سلسله جلسات‌سخنرانی که‌بمنظور آشنا کردن کارکنان وزارت اطلاعات باپیشرفت‌های مملکت وافزایش سطح معلومات عمومی، دراداره‌آموزش وزارت اطلاعات تشکیل شده است‌پیش ازظهر امروز نیز در جلسه‌ای کهبا حضور آقای جمشیدهرمنا وزیر اطلاعات‌وباشرکت معاونان وزارت اطلاعات تشکیل شد. ابتدا آقای خلعتبری معاون وزارت اطلاعات پیرامون‌نتایج این جلسات و تاثیر آن‌دربالا بردن اطلاعات کارکنان وزارت اطلاعات سخنانی ایراد کرد و آقای مهندس محسن شیرازی رئیس کل قسمت طرح‌ها و بررسیهای شرکت‌ملی گازایران رابعنوان سخنران این جلسه معرفی نمود سپس‌مهندس‌محسن شیرازی طی سخنرانی جامعی نقش صنعت گاز را دربیشرفت انقلاب اجتماعی ایران وتوسعه صنعت گاز ایران رادر دهه انقلاب تشریح کرد.

سه‌درمانگاه‌جدیدروستائی

سه درمانگاه‌دیگر بنام‌شاهسون اصلاندوز و حسن خانلو در استان‌آذربایجان شرقی‌گشایش یافت. این‌درمانگاه هادر آغاز زارعان‌عضو شرکت های‌سهامی زراعی‌مناطق‌مربوط وخانواده تحت تکفل آنانرا زیر پوشش درمانی قرار می دهندو بتدریج سایرزارعان‌منطقه عمل‌و اطراف شرکت های سهامی زراعی‌این مناطق نیزبراساس مقررات‌بیمه های اجتماعی روستائیان از خدمات درمانی آنها بهره‌مند خواهند شد.

آزادی ورود مرغ‌وخروس کشته

بانک مرکزی ایران امروز طی بخشنامه‌ای به بانکهای مجازکشوراعلام کرد بموجب تصویبنامه هیات‌وزیران‌ورود پرندگان خانگی کشته‌مشمول ردیف تعرفه شماره ۰۲ر۰۲که قبلا غیرمجاز بوده، مجاز و موکول به‌موافقت قبلی‌وزارت اقتصاد پس از کسب نظر از وزارت کشاورزی گردیده است. ضمنا ورود صابون رختشوئی مشمول تعرفه ۰۱ر۳٤ که قبلا غیرمجازبود مجاز اعلام شد.

روستازادگان در پلاژ بابلسر

وزارت تعاون و امور روستاها اعلام کرد: دومین دوره‌اردوی تابستانی‌روستائی عضو خانه های فرهنگ روستائی بمدت ۵ روز درپلاژ روستازادگان واقع در شرق بابلسر تشکیل گردید. دراین دوره۱۲۵نفر از روستازادگان عضوخانه‌های‌فرهنگ‌روستائی استانها و فرمانداریهایکل کرمانشاهان، اصفهان، همدان، لرستان، یزد و کهکیلویه، بویراحمد شرکت نموده‌اند.

تلگرام تبریک شاهنشاه

از جانب شاهنشاه آریامهر بمناسبت سالروز جشن ملی جمهوری‌کرمتلگرام شادباشی بعنوان حضرت رئیس جمهوری این‌کشور بسئول مخابره شد متن تلگرام شاهنشاه آریامهر از این قرار است:

حضرت‌ژنرال‌پارک‌چونگ‌هی رئیس جمهوری‌کره ـ سئول

خیلی خوشوقتم که بمناسبت سالروز جشن ملی جمهوری کره شادباشهای صمیمانه همراه با بهترین آرزو های خویش را برای سلامت و سعادت شخص آن حضرت و رفاه ملت کره ابراز دارم.

محمدرضا پهلوی

مرکز فرهنگی و تجاری ایران در نیویورک

سخنگوی سفارت ایران در واشنگتن دیروز ایجاد یک مرکز تجارتی فرهنگی‌را درخیابان پنجم نیویورک که در روزنامه نیویورک تایمز درج شده بود تائید کرد.

بنابرگزارش «تایمز»، بنیاد پهلوی بمنظور ایجاد این مرکز، ساختمانی را به مبلغ ۸ر۵ میلیون دلار، در خیابان پنجم نیویورک خریداری کرده است. با خریدساختمان مزبور دراین محل خدمات توریستی مرکز هواپیمائی ملی، یک مرکز فرهنگی یک فروشگاه و شرکت‌هاو بانک های مختلفی ایجاد میگردد.

سخنگوی سفارت‌ایران‌اظهار داشت: یکی از هدفهای اجرای این طرح منافع اقتصادی است‌که‌ازآن عاید خواهد شد.

پیش‌بینی میشود با ایجاد چنین‌مرکزی‌تسهیلات‌بیشتری برای ایرانیان‌مقیم نیویورک فراهم گردد.

جلسات سخنرانی‌وبحث درباره خانواده و فرهنگ

وزارت فرهنگ‌و هنر درنظر دارد که در آبان ماه امسال همزمان‌با جشن فرهنگ و هنر، جلساتی بمنظور سخنرانی و بحث‌درباره‌خانواده و فرهنگ» تشکیل دهد.

این‌جلسات با شرکت‌دانشمندان و استادان مربوط در تهران تشکیل میشود و موضوع سخنرانیها نیزباین‌شرح در نظر گرفته شده است.

ویژگیهای خانواده ایرانی، روابط اعضاء خانواده ایرانی درگذشته‌و حال، جوان‌ایرانی وخانواده درگذشته و حال، نقش خانواده‌در جامعه ایران از کهن‌ترین زمان تا امروز، خانواده و نظام شاهنشاهی، خانواده و گسترش فرهنگ، خانواده‌و آموزش و پرورش، خانواده‌و یگانگی و همبستگی ملی، خانواده و آداب و رسوم‌ملی، خانواده وتحولات صنعتی و اجتماعی‌کنونی ایران و خانواده و وسائل ارتباط جمعی.

تشییع جنازه مهندس قادر پناه

بامدادامروزجنازه‌شادروان مهندس سید محمد حسین قادرپناه نماینده‌گرگان در مجلس شورای ملی با احترامات و تشریفات‌ویژه‌ای تشییع گردید.

درمراسم تشییع‌جنازه‌فقید سعید، آقای مهندس ریاضی رئیس مجلس شورایملی ـ نمایندگان مجلسین، تیمسار هاشمی‌نژاد فرمانده گارد شاهنشاهی و گروهی‌ازدوستان وبستگان آن‌شادروان‌شرکت داشتند.

تشکیل شرکت سهامی برای تخلیه و بارگیری گمرک

یک شرکت سهامی با سرمایه چند میلیون تومان برای در دست گرفتن امر بارگیری و تخلیه و انبارداری اجناس وارده به کشور در شرف تاسیس است. این شرکت با کمک گمرک تشکیل خواهد شد و گمرک بعنوان یکی از صاحبان سهم وسایل و ماشین آلات و جرثقیل و دیگر تجهیزات موجود خود را دراختیار شرکت میگذارد. سهام‌این‌شرکت‌به‌مردم واگذار میشود و در حقیقت اصل شرکت‌بعهده بخش خصوصی خواهد بود. شرکت مذکور در وهله اول امر تخلیه و بارگیری گمرک جلفا و تهران را بعهده میگیرد و انبار های لازم نیز برای این امر تهیه میکند.

پیش‌بینی هوا

آسمان شهرستان های جنوب شرقی کمی تا قسمتی ابری در بعضی نقاط همراه با گرد و خاک میباشد.

آسمان استان آذربایجان، کردستان، لرستان و شهرستان های جنوب‌غربی کمی تاقسمتی ابری و در بعضی نقاط همراه باگردو خاک است.

آسمان تهران صاف با لکه های ابر پیش‌بینی میشود.

گرمترین نقطه آبادان‌باحداکثر ۵۰ و خنک ترین نقطه کرمان باحداقل ۱۱ درجه بود درجه حرارت تهران ۳٤ درجه می باشد.

ایران یااسترالیا کدامیک پیروز میشوند؟

باتوجه به اهمیتی که دیدار تیم‌های فوتبال ایران و استرالیا درمیان مردم و علاقمندان این ورزش به خود گرفته است‌هر کس به نوعی این مسابقه را پیش‌بینی میکند. خبرنگاران سرویس‌ورزشی روزنامه باتنی چند از صاحب نظران و دست‌اندر کاران فوتبال تماس گرفتندو نظر آنان را در مورد پیش‌بینی‌نتیجه این‌مسابقه جویا شدند.

★ **نظر سرپرست‌تربیت‌بدنی**

سپهبد حجت کاشانی، سرپرست سازمان تربیت بدنی ایران‌در جواب سئوال ماگفت: پارسال‌هم نتیجه‌مسابقه شطرنج فیشر و اسپاسکی را از من پرسیدید و من با اطلاع از زمینه های قبلی و تسلطی که در شطرنج دارم، فیشر را برنده دانستم و پیش‌بینی من درست درآمد.

من معتقدم که ایران دراین بازی پیروز میشود و از ذکر نتیجه دقیق این دیدار (تعداد گل) معذورم چون توپ گرد است و پیش‌بینی این گونه مسابقه‌هادشوار به‌نظر میرسد!

★ **مفسر ورزشی چه میگوید؟**

عطابهمنش، مفسر ورزشی سازمان رادیو تلویزیون ایران گفت سیدنی برای تیم ایران‌مانند «پیونگیانگ» نیست. ما در «پیونگیانگ» با پیش داوری‌و شناخت قبلی به دیدار کرمفتیم و همین امر در تیم ما وحشت به وجود آورده بود.

تیم‌ایران در سیدنی شکست نمیخورد. سیدنی برای ما خطرناک‌تراز پیونگیانگ نیست زیرا استرالیاتیم جهان دیده‌ای نیست و تیم ما این بار با وحشت به میدان نمی رود. حداقل نتیجه برای تیم ایران مساوی بدون گل است.

بهمنش‌در جواب این‌سئوال که‌اگر تیم‌ایران گلی ازاسترالیا بخورد، میتواند آنراجبران‌کند؟ گفت: من به دفاع بتونی‌ایران اطمینان‌دارم‌و اگر تیما دروازه استرالیا را باز نکند، استرالیا نمیتواند به ما گل بزند.

★ **نتیجه مساوی**

دکتر مسعود برومند، کاپیتن سابق تیم ملی فوتبال معتقد است، باروشی که ایران در سیدنی‌پیاده‌خواهد که(۲ـ٤ـ٤) درصورتیکه بازی خوبی نیز ارائه دهد، به نتیجه مساوی خواهدرسیدزیرا فوتبال‌استرالیا پیشرفت‌قابل ملاحظه‌ای ندارد. دراین مسابقه من فکر نمیکنم بیش‌از یک گل زده شود و استرالیا حداکثر به‌این نتیجه خواهد رسید.

درروش ۲ـ٤ـ٤ که ایران پیاده خواهد کرد، اگر علی پروین دربازی حضور داشته باشد میتواند از جناح راست نفوذی هم روی دروازه‌حریف داشته باشد. ضمن اینکه در بین هافبک ها در جناح چپ ما بازیگری با این مشخصات نداریم. اگر این شرایط راتیم ما داشت میتوانستیم درزمان های‌مناسب دو هافبک کناری‌را جلو بفرستیم و ٤ فوروارد داشته باشیم.

مساوی یا صفربر۱

پرویز کوزه‌کنانی، کاپیتن پیشین تیم ملی فوتبال و سرپرست تیم تاج کسب نتیجه مساوی را برای تیم ایران، یک نتیجه خوب دانست و گفت باتوجه به بازی های استرالیا در گروه خود با تیم های اندونزی، نیوزلند و عراق میتوان این حدس را زد که نتیجه مساوی برای ایران درصورتیکه بازیگران باروحیه خوب و کار جمعی مطلوب وارد میدان شوند، دشوار نیست. البته مصدوم نبودن بازیگران خوب‌هم‌شرط است. بهرحال من نتیجه این مسابقه را حداقل مساوی بدون گل و حداکثر ۰ـ۱ به سود استرالیا پیش‌بینی میکنم. اگر این‌نتیجه بدست آید ما در تهران بازی را از استرالیا خواهیم برد.

★ **نظر دبیر سفارت**

آقای «ریچارد بروسنکی»دبیر اول سفارت استرالیا در تهران به عنوان یک استرالیائی معتقد است بازیگران شما در فوتبال تجربه های بیشتری دارند و دراکثر مسابقه های بین‌المللی شرکت داشته‌اند درحالیکه فوتبال‌درکشورما هنوزپیشرفت زیادی نداشته. اما با توجه باینکه این بازی در سیدنی انجام میشود و از این لحاظ ما امتیاز داریم، توازنی بین تجربه شما و امتیاز زمین مابرقرار میشود ولی پیش‌بینی این مسابقه در هرحال دشوار است.

★ **عقیده مربی سابق**

حسین‌فکری مربی سابق تیم ملی‌نتیجه این‌مسابقه رامساوی بدون گل پیش‌بینی میکند. وی معتقد است مدافعان ایران سرسخت و تجربه دیده‌اند و برای استرالیا مشکل است‌که بتواند از دفاع ایران عبور کند. اما اگرایران گل‌بخورد، جبران‌آن‌کاری است فوق‌العاده دشوار.

نرخ ارزها روبه کاهش است

باکاهش تدریجی مسافرت های تابستانی به‌کشور های خارج نرخ خرید و فروش ارزها تعدیل‌میشود و قیمت هاوضع ثابت و ملایمی بخود میگیرد.

گزارش بانک ملی نیز حاکی از آنست که ظرف روز های گذشته نرخ‌فروش ارزها بهمین علت به نحو محسوسی کاهش یافته‌است.

امروز دربازار ارز بیش ازآنچه که تقاضا باشد عرضه بود و صرافان اظهار داشتند که از هر چهار مسافری که از سفربرمی‌گردد تنها یک نفر عازم است و همین امردر خرید ارز کاهش محسوسی ایجاد نموده است.

امروز دلار در ۳۰ر۷۰ ریال هم فروخته شد و مارک آلمان غربی ۲۹ ریال بود فرانک فرانسه که در هفته های هجوم مسافرین تا ۲۰ر۱۷ ریال هم رسیده بود به ۵۰ر۱۶ریال بازگشت‌فرانک فرانسه ۵۰ر۲٤ ریال و لیره انگلیسی۱۷۷ ریال بود.

براساس گزارش منتشره بانک ملی ایران امروز نرخ رسمی‌اکثر ارزهای اروپائی با کاهش مواجه بود، فروش لیره انگلیس که در اوائل مردادماه بالای ۱۷۲ ریال بود به ۲۰ر۱۶۸ ریال رسید

چهره‌های مشهور سینمای جهان در تهران

امروزاطلاع یافتیم که برای شرکت‌درفستیوال‌جهانی‌سینمائی تهران‌از شخصیت های معروف سینمای جهان دعوت شده‌است.

مسئولان فستیوال سینمائی تهران چند شخصیت معروف از جمله الیزابت‌تایلور هنرپیشه زیبای آمریکا، فدریکوفلینی کارگردان بزرگ‌ایتالیا، سرگئی بوندارچوک کارگردان‌وهنرپیشه مشهور شوروی، ژان‌مورو‌هنرمند معروف فرانسه را برای عضویت در هیئت داوران فستیوال دعوت کرده‌است که احتمال‌زیادمیرود این دعوت‌را قبول کرده در فستیوال شرکت نمایند.

دکتر مجیدی وزیر مشاور که سال گذشته عضویت هیئت داوران را بعهده داشت امسال نیز عضو ژوری خواهد بود.

عضویت مرنیاسن شخصیت مشهور سینمائی هند نیز در هیئت‌داوران قطعی است.

ممکن است علی پروین در بازی رفت شرکت نکند

گزارش خبرنگاران اعزامی‌ما از استرالیا ـ «تیم‌فوتبال‌استرالیا که‌روز شنبه در برابرتیم ایران قرار خواهد گرفت، به یك سلاح سری دست یافته‌است‌و آن پرونده مشخصات تمام بازیگران ایران‌است که‌اکنون درسیدنی تمرین‌می‌کنند.

این مطلب راروزنامه «سان» که‌صبح امروز درسیدنی منتشر گردید، عنوان کرد.

«دیویدجک» مفسر معروف روزنامه سان که‌ازمفسران‌درجه یك فوتبال است درگزارش‌خود متذکر گردیده که عکس های بزرك تمام بازیگران فوتبال ایران در اردوی تیم استرالیا نصب‌شده‌است. در زیر این عکس ها: مشخصات کامل، روش های بازی، نقاط‌ضعف ومهارت های فردی هربازیگر به دقت وباقلم‌رازیك مربی‌تیم استرالیا نوشته شده‌است.

علاوه براین‌رازیك برروی‌یك میز پینك‌پنك که‌به‌صورت‌ماکت زمین فوتبال‌درآمده‌است، آرایش تیم ایران را پیاده کرده‌است.

طبق گزارش نویسنده‌روزنامه «سان» رازیك تکمیل پرونده بازیگران‌ایران، حتی ازتجربه های آن بازیگرانی که درسال ۱۹۷۰ در تهران باتیم ایران روبروشده‌اند، استفاده کرده است

ازسوی دیگر محمودبیاتی سرپرست تیم‌ایران اعلام کرد که ممکن‌است بخاطرجلوگیری ازبیشتر صدمه دیدن پای علی پروین‌ازوی دربازی‌رفت‌استفاده نکند.

بیاتی به خبرنگاران گفت‌تا صد در صد ازبهبودی‌پای‌پروین مطمئن نباشیم اورابه تمرین نخواهیم گرفت. دکتر تقی زرکش، پزشك تیم‌ایران نیز برای‌پروین ۲٤ ساعت دیگر استراحت تجویز کرده‌است. زرکش افزوداستراحت یکروز آینده علی‌پروین نشان‌خواهد داد که‌آیا او می‌تواند درسیدنی بازی کندو یا باید از او در تهران‌استفاده کنیم.

استرالیا از علی‌پروین که‌در جریان‌بازی اول‌ایران‌درنیوزلند مصدوم شد، بیش ازدیگران وحشت‌دارد.

تیم والیبال ایران

در گروه یوگسلاوی وکره‌در المپیك دانشجوئی مسکو قرار گرفت

مسکو ـ فیروز مجللی خبرنگار اعزامی اطلاعات ـ حسین‌بیطرفان واسفندیار ایرجی کشتی‌گیران ایرانی که به سبب ضربدیدگی احتمال میرفت نتوانند درمسابقه‌ها شرکت نمایند، امروز وضع‌بهتری یافته و به تمرین های آرام پرداختند.

کارشناسان ورزش برای تیم‌کشتی ایران پیش‌بینی مقام اول تاسوم رامی کنند.

در مجمع عمومی یونیورسیاد، دبیرکل‌بازی‌ها تغییر کرد وایـن سمت به آقای «پی‌نو» ازفرانسه سپرده شد.

در کمیته اجرائیات، به پیشنهاد دکتر نمازی‌زاده، رئیس کاروان دانشجویان ایران ۲ عضو اضافه شد که یکی از آنان از کره است و برای قاره آسیا پیروزی بزرگی بشمار میرود.

همچنین دکتر نمازی‌زاده‌پیشنهاد کرد که در مسابقه های فوتبال دانشجویان اروپا، دانشجویان سایر قاره‌ها نیز شرکت کنند

درهمین مجمع عمومی با پیشنهاد برگزاری هرچه باشکوه‌تر و کامل‌تر بازی های المپیك دانشجویان، مخالفت شد والمپیك جهانی را مهمتر دانستند.

در همین جلسه نمایندگان کشور های کانادا وایتالیا پیشنهادکردند که دوره بعدی این بازی‌ها دریکی از آن کشورها انجام‌شود، لیکن باداوطلب شدن کشور های‌مکزیک، اسپانیا وبلغارستان دوکشورکانادا وایتالیا خود را کنار کشیدند.

مالزی و نپال نیز در این جلسه به عضویت بازی های دانشجوئی پذیرفته شدند.

گروه‌بندی تیم های والیبال‌مردان انجام شد و تیم ایران همراه با یوگسلاوی و کره در یک دسته قرار گرفت.

درگروه تیم والیبال زنان ایران ۳ کشور آلمان، برزیل و کره‌نیز قراردارند.

سیهانوك گفت: پنوم‌پن را تصرف میکنم

اخبار خارجی

پکن ـ خبرگزاری فرانسه ـ دولت پادشاهی کامبوج در اعلامیه‌ای که امروز در پکن انتشاریافت و همچنین پرنس ـ سیهانوک ضمن تلگرامی که در همین‌روزبدفتر خبرگزاری‌فرانسه در جمهوری خلق‌چین فرستاده تاکید کرده‌اند که مصمم‌هستند شهر پنوم‌پن را بتصرف خود درآورده‌ودولت پادشاهی‌کامبوج را بدون شرکت دیگران‌و بدون سازش با دارودسته لون‌نول‌در آنجا مستقر سازند.

مبارزه با گرانفروشی

گرانی بس است!

صدهاقلم کالا وجود دارد که هیچ‌نرخی برای آنها تعیین نشده است و خریدار تهرانی نمی‌داند فروشنده تاچه حد درحق‌اواجحاف می‌کند . ازطرفی حتی اگربرای این کالا ها نرخ‌تعیین شده‌باشد، چه‌ثمر ؟چراکه‌مرجعی برای‌مجازات گرانفروشان وجود ندارد.

اثر سیستم غلط توزیع

سیستم ناصحیح توزیع یکی از عوامل عمده گرانی وکمیابی کالاهای مصرفی در تهران و دیگرشهر های‌بزرگ است. برای آنکه به‌اثر این سیستم توزیع پی ببریم ماجرائی راکه بریك جالیزدار قزوینی گذشته است از زبان خود او نقل می‌کنم می‌گوید:

«دراطراف قزوین مزرعه بزرگی‌دارم که‌در سال‌زراعی جاری به‌کشت هندوانه اختصاص دادم . خوشبختانه‌محصول پربارو برکت بود ، اما هنگامی که‌وقت عرضه آن به‌بازار فرارسید دریافتم چه خبطی مرتکب شده‌ام . چرا که‌فهمیدم بازار فروش هندوانه را درتهران معدودی واسطه در دست دارند که مراقدرت مقابله با آنها نیست . آنها مثل‌همیشه محصول عده‌ای جالیزدار را پیش خرید کرده‌اند و تازمانی که محصول خریداری را بفروش نرسانند بدیگران مجال ورودبه بازار رانمی دهند ناگزیرقیمت هندوانه راتاکیلوئی یك ونیم ریال کاهش دادم اما بازهم خریداری پیدانشد و بالاخره هم مجبور شدم ازکارگرانی بخواهم هندوانه را از بوته جداکنند ، بشکافند و تخمه آن را بیرون بیاورند تابه آجیل فروش ها بفروشم ، شاید قسمتی از زیانم‌جبران شود .

بطوری‌که ملاحظه می شود سیستم ناصحیح توزیع‌و وجود واسطه ها موجب میشود درهمان حال که دهها‌هزار کیلوهندوانه با قیمت هرکیلو ۱٫۵ ریال بواسطه نبودن خریدار در حال پوسیدن است ، تهرانیها برای خرید هر کیلو هندوانه مجبورند دست کم ۶ ریال پول بدهند .

یک‌خبر

اتاق اصناف پایتخت پانصد نفر واسطه‌های عمدمرا که در میادین تهران فعالیت دارند مسئول گرانی کالاها در تهران معرفی کرد ونویدداد: «به فعالیت‌این واسطه ها که موجب میشوند یک کالا گاهی تا پنج برابرقیمت تولید به دست مصرف کننده برسد بتدریج خاتمه‌داده خواهد شد.»

خلاصه گزارش امروز

آیا براستی همه گناه گرانی کاذب در تهران بگردن همین پانصد نفر است ؟ آیا جز اینان طمعکاران‌دیگری نیستند که با استفاده از ضعفهای موجود درمبارزه با گرانفروشی هرکالا را بهرقیمت که‌بخواهند بفروشند وبراستی اگر اینان را از بین مصرف کننده و تولید کننده حذف کنیم تهرانیها دیگر از بی‌بندوباری بازار توزیع ناراحتی نخواهند داشت ؟ و آیا یکی از علل اساسی گرانی کاذب سیستم کهنه‌توزیع کالاهای‌مصرفی نیست؟

گزارش امروز به این سئوالات پاسخ میدهد.

ساعت پنج وپنجاه دقیقه بعد از ظهر روز دوشنبه این هفته یک گزارشگر روزنامه اطلاعات بطور ناشناس و بوسیله تلفن با اتاق اصناف پایتخت تماس گرفت . هدف این بود که دانسته شود یک تهرانی اگر تصمیم بگیرد ازگران‌فروشی یک فروشنده به اتاق اصناف که تنها مرجع رسیدگی باین نوع گرفتاریها است شکایت کند باچه وضعی مواجه خواهد شد.

تلفنچی اتاق اصناف گوشی را برداشت :

ـ بله ، بفرمائید ...

ـ ازیک گرانفروش شکایت‌دارم. باید باچه کسی صحبت کنم ؟

ـ یک لحظه صبر کنید ، شمارا با مسئول مربوطه ارتباط میدهم.

ویک لحظه‌بعد مردی‌از آن‌سوی سیم بالحنی مودب میپرسد:

ـ بله بفرمائید ... چه فرمایشی داشتید ؟

ـ جنابعالی ؟

ـ من منطقی از کارکنان اتاق اصناف.

ـ عرض کنم من از گرانفروشی کسبه محله‌مان بستوه آمده‌ام اینها بی‌انصافی راواقعا به‌حداعلی رسانده‌اند . روزی نیست که‌نرخ اجناسشان را افزایش ندهند ... این اواخر آنقدر اجحاف میکنند که به ستوه آمده‌ام و علیرغم گرفتاری و مشغله فراوان تصمیم دارم از آن‌ها شکایت کنم.

ـ شما در کدام منطقه تهران سکونت دارید ؟

ـ در خیابان حشمت‌الدوله ...

ـ پس باید با بخش شش اتاق اصناف تماس بگیرید.

ـ ممکن است آدرس یا شماره تلفن آنجا را لطف کنید؟

ـ بله ؛ با تلفن شماره ۹۲۰۶۲۴ تماس بگیرید. آدرسشان همیدان رشدیه جنب سینما اسکاراست . آنجا با آقای عوض‌پور تماس بگیرید.

ـ عذر میخواهم که وقتتان را میگیرم ، ولی بطور خصوصی خواهش میکنم بفرمائید ، شکایت کردن‌من به نتیجه‌ای‌خواهد رسید؟ آخر میدانید من فوق‌العاده گرفتارم وبهمین جهت خواهش میکنم بفرمائیدوندگیم‌به نتیجه‌ای‌خواهد رسید؟

ـ والله ... راستی چه جنسی را به شما گران فروخته‌اند ؟

ـ همه چیز را ، مثلا فرض‌کنید حبوبات را گران خریده‌ام ، مگر فرقی دارد؟ مگر همه اجناس را نرخ‌گذاری نکرده‌اید ؟

ـ هنوز نه ... میدانید گرانی بسیاری از اجناس ریشه اقتصادی دارد . برای مبارزه با این جور گرانفروشی به زمان نیازاست !!

میدان بلامعارض

گزارشگر روزنامه اطلاعات بعدا بوسیله تلفن شماره ۹۲۰۶۲۴ با منطقه ۶ اتاق اصناف تماس گرفت و آقای عوض‌پور را خواست . اما آقای عوض پور در محل کارخود نبود. گزارشگر ما همان سئوال را که ازآقای منطقی کرده بود برای خانمی هم که بجای آقای عوض‌پور حرف میزد مطرح‌کرد:

ـ خانم اگر شکایت کنم فایده دارد ؟

این‌بار هم جواب تردیدآمیزبود و در پایان این جواب تردیدآمیز خانم موردبحث گفت :

ـ باتلفن ۹۲۷۹۸۰ تماس‌بگیرید، آقای عوض‌پور ممکن است آنجا باشد .

گزارشگر ما تا ساعت ۹ بعد از ظهر مداوما با تلفن‌های۹۲۰۶۲۴و ۹۲۷۹۸۰ تماس گرفت امانتوانست آقای عوض‌پور را پیدا کند . صبح روز بعد (سه‌شنبه ـدیروز) نیز کوشش برای تماس با آقای عوض‌پور به نتیجه‌ای نرسید و آخرالامر هم شخصی بنام آقای عباس منصوری از جانب ایشان گفت :

ـ حالا شما شکایتتان را بنویسید وبه قسمت ما بیاورید ...

اما گزارشگر ما از ادامه شکایت خود صرفنظر کرد چرا که اگر شکایت میکرد و بفرض هم چند گرانفروش مجازات میشدند دردی دوا نمیشد . درد گرانفروشی‌در تهران ریشه‌دارتر از آن است که با مجازات یکی دو گرانفروش درمان شود.

گرانفروشی‌در پایتخت‌نه موضوع امروز و دیروز ونه‌هم بحث‌امسال وپارسال است . چند نسل متوالی تلخی این نابسامانی را چشیده‌اند وسالهاست شکایت از گرانی‌جزو مباحث تعطیل ناپذیر ستون‌های انتقادی جراید بوده است . تاسال پیش شهرداری جورکش همه‌این انتقادات و ایرادات بود ، امابعد از تصویب قانون تشکیل اتاق‌های اصناف و تاسیس اتاق اصناف پایتخت دست اندرکاران در شهرداری از این‌حیث نفس‌راحتی کشیدند واز سوئی مردم هم دل خوش کردند و بامید روزهائی نشستند که هیچ فروشنده‌ای در تهران از ترس قوانین غلاظ و شداد اتاق اصناف و صلابت مامورین آن جرات نخواهد کرد برنرخهای مقرره دیناری بیفزاید، اما چه خیال باطلی ؟

ماههای متوالی اتاق اصناف فقط اعلامیهٔ صادر کرد ، از حدود حریم صنفی حرف زد ، برای کالباس نرخ تعیین کرد ، درباره تعویض جواز کسب شعارداد ، برای یک شکل کردن لباس اصناف و تعیین ساعت کار آنان نقشه کشید و ... و خلاصه همه‌کار کرد جز مبارزه واقعی با گرانفروشی و بهمین جهت شهر تهران در زمینه کنترل کارتوزیع کنندگان‌کالا ازحیث گران‌فروشی، یک شهر بی‌قانون بود . هرکاسب میتوانست (و هنوز هم‌میتواند) به همه گران بفروشد بی‌آنکه واهمه تعقیب قانونی ، ترس به دلش اندازد و این موضوعی‌است که باید جزو رویدادهای شگفت تاریخ تهران ثبت شود .

حالا آخرین برنامه اتاق‌اصناف برای ریشه‌کن کردن عارضه‌گران فروشی در تهران قطع بدازپانصد واسطه میادین ترمبار است که‌امید است با موفقیت توام گردد .

قیمت کالاهای بی‌قیمت

فرض میگیریم همچنانکه نقشه اتاق اصناف‌است، انشاءالله‌بتدریج به فعالیت این ۵۰۰ واسطه خاتمه داده خواهد شد اما آیا خاتمه کار اینان ، بیماری گرانفروشی‌را شفا خواهد داد ؟

مسلم است نه ، چرا که اگر این نقشه اتاق اصناف با موفقیت هم اجرا شود ، تنها فروشندگان ترمبار و خواربار و پاره‌ای دیگر از مواد خوراکی نخواهندتوانست گران بفروشند ، آنهم مشروط بر اینکه اتاق اصناف همپای‌مبارزه با آن پانصد واسطه ، کارفروشندگان جزء این کالاها را هم تحت‌کنترل بگیرد . ولی باز اینهم چاره‌گر مشکل گرانفروشی نیست چرا که تهرانیها فقط میوه و ترمبار ومواد خوراکی مصرف نمیکند . هزاران قلم کالاهای دیگر هست که از لوازم حتمی زندگی تهرانیهاست‌که نرخ آنها هیچگاه تابع ضابطه‌ای نبوده است . به عنوان نمونه‌نرخ پاره‌ای از این کالاهاو نیزخدمات را سئوال میکنیم و امیدواریم هر که نرخ واقعی‌آن‌ها را میداندبرای اطلاع بقیه اعلام کند .

ـ نرخ دوخت یک دست کت و شلوار مردانه در تهران چقدر است ؟

ـ نرخ یکقواره فاستونی‌انگلیسی را از کجا باید دانست ؟

ـ نرخ تعمیر شیر یکدستشوئی چه مبلغ است ؟

ـ چه کسی نرخ لوازم یدکی اتومبیل را تعیین میکند و این تعیین نرخ‌گذاری بر چه مبنائی است ؟

ـ تعمیر قسمت‌های مختلف یک وسیله نقلیه یا یک وسیله‌الکتریکی چه نرخی دارد ؟

ـ نرخ یک شیشه نوشابه درهر یک از اماکن عمومی درجه یک ـ دو ـ سه چه مبلغ است ؟

ـ نرخ انواع لوازم‌التحریرچقدر است . یک شیشه جوهر مارک فلان چه مبلغ قیمت دارد ، چرا فلان خودنویس را به این مبلغ میفروشند ؟

ـ یک جفت کفش دستدوز یا ماشینی چه مبلغ قیمت دارد ؟

ـ بهای یک دست مبل ، یک متر مربع فرش ، یک متر پارچه پرده‌ای فلان مارک ، یک مترمربع موکت ، یکمترمربع کاغذدیواری، یک متر مربع پرده کرکره ، هزار عدد موزائیک ، یک دستگیردر ، یک قفل و ... چقدر است ؟

ـ یک آموزشگاه رانندگی برای تعلیم دادن یک داوطلب دریافت گواهینامه پایه یک همگانی چه مبلغ باید دریافت کند ؟

ـ بهای‌ظروف‌پلاستیک،آلومینیومی و غیره ـ چقدر است ؟

ـ قیمت یک کیلو تخمه ژاپنی ، یک کیلو فندق ، یک کیلو بادام ، یک کیلو پسته چقدر است ؟

اگر بخواهیم نرخ تمام کالاها و خدمات عمومی را پرسش کنیم ، مطلب به درازا میکشد . درحالیکه جواب همه این سئوالها یکی‌است. هیچیک از این کالاها و خدمات نرخی معین ندارند و وقتی چیزی نرخ نداشت ، گران فروختن آن آسان ـ خیلی هم آسان ـ می‌باشد و پر واضح است که اگر ، یک کالا گران‌فروخته شود برنرخ‌سایر کالاها اثر میگذارد . و همانطور که تاکنون مشاهده شده است به فرض تعیین نرخ هیچکس آن را رعایت نمیکند .

می‌بینیم که عوامل گرانی درتهران خیلی ریشه‌دارتر از آن است که اتاق اصناف تصور کرده از بین بردن اثر فعالیت ۵۰۰۰ واسطه میادین ، تجدید پروانه کسبکسبه و متحدالشکل کردن لباس آنها ، تعیین ساعت کار برای اصناف و این قبیل اقدامات نمیتواند بیماری گران‌فروشی و گرانی کاذب رادر تهران درمان کند . تهران برای رهائی از این بیماری به داروئی موثرتر نیاز دارد .

تهران به وضع ضوابطی که منطبق با نیازهای زمان و توام با عمل صادقانه باشد نیاز دارد . از طرفی بحث‌ازاثرفعالیت واسطه‌ها، بحثی تازه نیست ، خیلی‌هاحرفش را زده‌اند بی‌آنکه عملی در کار باشد . و تازه اگر هم اتاق‌اصناف این بار واقعا دست اینان راکوتاه کرد ، با گرانی بقیه کالاها چه میکند ؟

چرخ سوپرمارکت

ساخت بلژیك

تلفن ۶۶۶۸۲۸ و ۶۶۴۰۵۷

آگهی پذیرش دانشجو

برای

آموزشگاه عالی پرستاری شفا

آموزشگاه‌عالی پرستاری شفا «شبانه‌روزی» وابسته به انجمن توانبخشی از میان دارندگان گواهینامه ششم متوسطه (طبیعی ـ ریاضی) تعدادی دانشجو بین ۱۸ تا ۳۰ سال از طریق مسابقه و مصاحبه و معاینه پزشکی برای سال تحصیلی ۵۳ ـ ۵۲ میپذیرد .

مدارك لازم جهت ثبت نام

۱ـ ۶ قطعه عکس ۴ × ۳

۲ـ یک برگ فتوکپی گواهی‌نامه ششم متوسطه .

۳ـ یک برگ فتوکپی شناسنامه .

۴ـ رسید مبلغ پانصد ریال به حساب ۳۰۰۷۴ بانک ملی ایران شعبه ژاله .

۵ـ یک برگ فتوکپی معافی‌ازخدمت نظام (به‌استثناء دوشیزگان فارغ‌التحصیل خرداد ماه ۵۲) .

کارت شرکت در امتحان ورودی روز های ۱ و ۳ شهریور در آموزشگاه پرستاری شفا خیابان ژاله ـ تهران توزیع خواهد شد هنگام دریافت کارت باید شناسنامه عکس‌دار ارائه شود وجه دریافتی و کلیه مدارک ارسالی مسترد نخواهد شد .

داوطلبان میتوانند در ساعات اداری جهت ثبت‌نام مراجعه نمایند . مدارک داوطلبان شهرستانی باید حداکثر تا ۳۰٫۵٫۵۲ به آموزشگاه رسیده باشد .

ازامشب فقط در

شهر فرنگ

اولین سینمای ممتاز و چهار ستاره ایران

★★★★

فیلم «تابستان ۴۲» را بخاطر دارید ؟ این فیلم بقیه ماجرا های قهرمانان محبوب آنست .

گیشه شهر فرنگ برای رزرو بلیط آماده است .
سانسها ۱۱٫۱۵ صبح ـ ۳ـ ۵٫۱۵ ـ ۷٫۳۰ ـ ۹٫۴۵ بعد از ظهر

آگهی تاسیس شرکت سهامی خاص کارخانجات ریسندگی و بافندگی ایران‌اکریل

نظر به لایحه قانونی اصلاح قسمتی ازقانون تجارت مصوب ۱۲٫۲۴ر۱۲۴۷ و ماده ۱۹۷ قانون تجارت و ماده ۶ آئیننامه قانون مصوب ۱۳۱۱ خلاصه اظهارنامه و اساسنامه‌شرکت سهامی‌خاص کارخانجات ریسندگی و بافندگی ایران اکریل که در تاریخ۲۶ر۴ر۱۳۵۲ تحت شماره ۱۷۳۰۹ دراین اداره ثبت و در تاریخ۵ر۱۳۵۲ از لحاظ امضاء ذیل ثبت‌تکمیل‌گردیده‌برای اطلاع عموم درروزنامه رسمی کشور و روزنامه کثیرالانتشار اطلاعات آگهی میگردد .

۱ـ نام و نوع شرکت ـ شرکت سهامی‌خاص کارخانجات ریسندگی وبافندگی ایران‌اکریل

۲ـ موضوع شرکت ـ موضوع شرکت‌عبارتست از تاسیس کارخانجات ریسندگی و بافندگی واداره نمودن آن و واردات ماشین آلات و ابزار ولوازم‌مربوط به‌آن ومواد اولیه ازخارج‌وفروش‌فرآورده های کارخانه در داخل و صادرات آن بخارج ازکشور .

۳ـ مشارکت در سایر شرکتها از طریق تاسیس یا تعهدسهام‌شرکتهای موجود یا خرید یا تعهد سهام شرکتهای موجود طبق اساسنامه .

۳ـ مرکز اصلی شرکت ـ تهران خیابان سنائی شمالی شماره ۱۴۹

۴ـ مدت شرکت ازتاریخ ۲۰٫۳ر۱۳۵۲ بمدت نامحدود .

۵ـ تابعیت شرکت ـ ایرانی است .

۶ـ سرمایه شرکت ـ مبلغ یکصد و هشت میلیون ریال منقسم به ۷۲۰۰۰ سهم پانزده هزار ریالی با نام

۷ـ میزان سرمایه پرداختی و شماره فیش بانگ مربوطه و مبلغیکه تعهد شده است سی وپنج درصد بهای اسمی سهام طبق گواهی شماره ۱۴ر۱۱۹۱ بانک ایران و ژاپن بحساب شماره ۳۵۸۲ پرداخت و بقیه تعهد شده است .

۸ـ موسسین شرکت ـ جناب آقای رستم امیربختیاری ـ امیرفرشنگ‌ممتاز ـ علیرضا کامبیز ممتاز ـ محمدرضا ممتاز ایرج رفعتی ـ آلبرت دانیالپور ـ پرویز دانیالپور ـ بانو هیلداحی (دانیالپور)ـ اسیتون جوزف دانیالپور ـ آقای پیمان دانیالپور ـ دوشیزه سپیده دانیالپور ـ دوشیزه سحر دانیالپور ـ دیوید دانیالپور .

۹ـ اولین مدیران شرکت ـ آقایان دانیال دانیالپور ـ رستم امیربختیاری ـ آلبرت دانیالپور اعضای‌هیئت‌مدیره‌شرکت‌بمدت‌دوسال‌میباشندکه‌آقای دانیال دانیالپور را بسمت مدیر عامل و آقای رستم امیربختیاری را بسمت رئیس هیئت مدیره و آقای آلبرت‌دانیالپوررا بسمت‌نایب‌رئیس‌انتخاب‌نموده‌اند.

۱۰ـ اختیارات مدیر عامل ـ اختیارات مدیر عامل طبق اساسنامه شرکت .

۱۱ـ روزنامه کثیرالانتشاریکه برای دعوتها تعیین شده است ـ اطلاعات

۱۲ـ دارندگان‌حق‌امضاء درشرکت ـ امضاء کلیه اوراق رسمی و اسناد چکها و قراردادها واسناد بهادار با آقای دانیال دانیالپور مدیر عامل باتفاق آقای رستم امیربختیار رئیس هیئت مدیره با مهر شرکت میباشد .

۱۳ـ اولین‌بازرسان اصلی و علی‌البدل‌شرکت آقای سیروس رضا مقدم بازرس اصلی ـ آقای احمد مظاهری بازرس علی‌البدل برای مدت‌یکسال.

۱۴ـ انحلال‌شرکت ـ طبق ماده۱۹۹ اصلاحی قانون تجارت .

م الف ۸۹۶۷ رئیس اداره ثبت شرکتها و مالکیت صنعتی ـ جمید جمشیدی آ ـ ۳۵۰۶۶

آگهی تغییرات در شرکت سهامی خاص کاوکارثبت شده بشماره ۱۰۷۹۵

برابر تصمیم مجمع‌عمومی عادی مورخ ۲۸٫۴ر۵۲ تغییرات زیر در شرکت نامبرده بعمل آمد ۱ـ ترازنامه سال‌مالی ۱۳۵۱ بتصویب رسید ۲ـ آقای نصراله مختار بسمت بازرس اصلی و آقای بایرون‌نلسون بسمت بازرس علی‌البدل برای مدت‌یکسال انتخاب شدند ۳ـ روزنامه اطلاعات جهت درج و آگهی‌ها تعیین شد .

م‌الف ۱۹۷۱

رئیس اداره ثبت شرکتها و مالکیت صنعتی . حمید جمشیدی

آگهی تجدید مناقصه شماره۲۸

نیروی هوائی شاهنشاهی تعدادی جعبه فلزی مورد نیاز خود را از طریق مناقصه خریداری مینماید.

پیشنهاد دهندگان میتوانند با مراجعه بستاد فرماندهی نیروی هوائی (خیابان فرح‌آباد) ودریافت برگ شرائط و مشخصات ، پیشنهادات خود را برطبق مفاد مندرج دربرگ شرائط تنظیم نموده و تا ساعت ۱۳ روز یکشنبه ۱۸٫۶ر۵۲ بدفتر آجودانی کل ستاد فرماندهی نیروی هوائی شاهنشاهی تسلیم نمایند.

م‌الف ۹۱۷۵ نیروی هوائی شاهنشاهی

سرمقاله

مداخله نظامی در خلیج فارس ؟!

«نوول ابزرواتور» یکی از مجلات معروف فرانسه، خبری‌انتشار داده‌است که امریکا وانگلیس توافق کرده‌اند اقدام احتمالی اعراب را در زمینه قطع جریان نفت،باعملیات نظامی در خلیج فارس‌خنثی کنند.

بدرستی معلوم نیست که آیاواقعا چنین مذاکراتی بین‌امریکا وانگلیس بوده‌و چنین تصمیمی اتخاذشده ، یااین‌که مجله فرانسوی ازروی حدس‌وگمان همجوخبری منتشرکرده است.ولی بفرض‌آنکه خبر «نوول ابزرواتور» صحت داشته باشد بازنمیتوان آنرا جدی‌گرفت.

درماه های اخیر، این‌شایعه چندین بارقوت گرفته‌است که اعراب درنظر دارند نفت خود را بعنوان سلاحی در جنگ علیه‌اسرائیل بکارگیرند وباقطع جریان‌نفت ،کشور های باختری وبخصوص‌امریکا رابه تعدیل سیاست خود در قبال اختلافات اعراب و اسرائیل وادارکنند. البته‌این نظریه تازگی ندارد وسالها است‌گروه‌های افراطی در ممالك عربی استفاده از عامل نفت را برضد اسرائیل وامریکا پیشنهاد میکنند . نهایت ، تشدیدبحران انرژی درامریکا، نگرانی محافل غربی وبخصوص بعضی کمپانی های بزرك نفتی را از اختلال درجریان صدور نفت واحتمال این‌که اعراب مصمم شوند ازنفت خود بعنوان سلاح تازه‌یی برای فشار آوردن برامریکا استفاده کنند ، تشدید کرده است . در چنین احوالی است‌که «نوول ابزرواتور »اطلاع‌میدهد امریکا وانگلیس تصمیم گرفته‌اند درقبال اقدام احتمالی اعراب ، به عملیات نظامی در خلیج فارس متوسل شوند و اجازه ندهند که‌کشور های عربی نفت‌رابصورت یك حربه سیاسی مورد استفاده قرار داده ازامریکا باج بگیرند!

بعقیده مانه‌کشور های‌عربی به‌نظریه افراطی استفاده از «سلاح نفت»تسلیم خواهندشد ونه‌امریکا و انگلیس دست به‌قمار خطرناك پیاده کردن قواو عملیات نظامی در خلیج‌فارس خواهند زد. منابع نفت اعراب تاکنون‌یکی از موثرترین سلاحهای آنها در مبارزه با اسرائیل بوده‌است. چه، با اتکاء به‌این درآمد است‌که کشورهای نفت‌خیز دنیای عرب ، میتوانندآن دسته از کشور های عربی‌راکه‌رودرروی اسرائیل قرار دارند وسالهای متمادی است در حال جنك بسر میبرند، یاری دهند .بعلاوه، سهم عمده‌یی از تسلیحات و تجهیزات اعراب با استفاده از درآمد نفت‌تامین‌میشود واگر این عواید نبود، اعراب هرگز نمیتوانستند فارغ از نابسامانی های اقتصادی وپریشانی های جبهه داخلی ، موضع خود را در برابر اسرائیل حفظ کنندو درعین حال که پنبه نظامی ودفاعی خودراتقویت میکنند ، ازاجرای طرحهای عمرانی و صنعتی باز نمانند.

مشکل‌بتوان باورکرد که اعراب این نفع مسلم را به‌قماری خواهند گذاشت که نتیجه‌آن قابل‌پیش بینی نیست وچه‌بسا، عوض آنکه امریکا رابه تسلیم درمقابل اعراب وادارد آنها را دریك جنك‌تازه ـجنك علنی‌و مستقیم با امریکاو غرب ـ درگیرسازد.

ازطرفی پیاده کردن قوادر خلیج فارس هم‌کاری چندان ساده نیست که بتوان قبول‌کرد مقامات امریکائی و انگلیسی ـطبق ادعای نوول‌ابزرواتور ـدر نقطه‌یی نزدیك لندن نشسته‌و طرح‌آنرا ریخته باشند .این هردو خبر راصرفا درحدود یك «تهدید»میتوان جدی‌گرفت.

باهمه‌ی این‌احوال ، آنچه درباره احتمال حوادث تازه در خلیج‌فارس میشنویم ،یکبار دیگر مارابه موقع حساس این حوزه دریائی و مسئولیت بزرگی‌که‌کشور های ساحلی خلیج ـبویژه ایران ـدرحفظ امنیت‌و ثبات خلیج بعهده دارند، متوجه میسازد. ایران‌وسایر کشورهای حوزه‌خلیج‌میبایستی‌هدف خودرا حفظ‌منطقه خلیج فارس از هرنوع نفوذخارجی قرار دهندو فرصت ندهند‌که آبهای آرام خلیج‌به صحنه زورآزمایی قدرتهای بزرك تبدیل شود.

قدرت نیروی هوائی امریکا در کامبوج

تا امروز صبح بمب افکن های امریکائی پشتیبان اصلی نیرو های کامبوجی را تشدیر می‌دادند در حالیکه ارتش طرفدار سیهانوك بیش از یک هواپیما در اختیار نداشت و آن همان هواپیمای «ت ۲۸» بود که روز ۱۷ مارس ۱۹۷۳ سروان « سوپوترا» داماد پرنس سیهانوك آن را در منطقه آزاد شده کامبوج فرود آورد .

واحد های نیروی هوائی امریکا درکامبوج عبارت بودند از :

★ واحد جنگنده های :

که از ۵۰ فروند هواپیمای عظیم ب ۵۲تشکیل می شد . پایگاه این هواپیما ها جزیره گوام و «اوتاپائو » درجنوب شرقی تایلند قرار دارد (هر هواپیمای « ب۵۲» میتواند ۲۷ تن بمب با خود حمل کند).

★ واحد شکاری ها :

چهارصد شکاری بمب افکن از نوع «اف ٤ فانتوم » ، «اف ۱۱۱» دسته شکاریهای امریکا را در کامبوج تشکیل میدهد که پایگاه اصلی آنها نیز در تایلند قرار دارد .

★ دسته هواپیما های اکتشافی ـ ارتباطی ـ

این واحد از بیست هواپیمای « او .وی۱۰ » تشکیل می شد و ماموریت آنها هدایت بمباران ها بود که هواپیمای دژپرنده از نوع «سی ۱۳۰ » نیز وظیفه رابط بین نیرو های زمینی را انجام می داد . پایگاه این هواپیما ها نیز در تایلند قرار دارد .

نیروی هوائی دولت جمهوری کامبوج نیز از ۵۰ هواپیمای زمان جنگ دوم « ت ۲۸» یک موتوره تشکیل می شود قرار است امریکا پنجاه فروند دیگر از این هواپیما ها را در اختیار نیرو های دولتی کامبوج قرار دهد .

علاوه بر این نیرو های دولتی کامبوج ۱۲ هواپیمای «او ـ ۲٤» هلیکوپتر راکت انداز دراختیار دارد .

۱۲ هواپیمای حمل و نقل از نوع « سی ۲۳» برای تعلیم خلبانان کامبوجی در تایلند اختصاص دارد .

۱۸ هواپیمای دی . سی و۲۲ هلیکوپترنظامی نیز در ارتش هوائی کامبوج خدمت می کنند.

شورش درزندان نیکوزیا

دیروز هنگامی‌که ژنرال«چارالامبو پولوس » فرمانده گارد ملی قبرس از زندان مرکزی نیکوزیا که دهها تن از هواداران گریواس در آن بازداشت هستند دیدن می کرد زندانیان طرفدار گریواس دست‌به تظاهرات شدید و خرابکاری در زندان زدند.

درعکس سمت راست گروهی از زندانیان در حال تظاهرات ودرسمت چپ اتومبیل فرمانده گارد ملی در زندان دیده میشوند. «عکس‌رادیوئی اطلاعات»

متن کامل گزارش نوول‌ابزرواتور

طرح آمریکا برای مداخله نظامی در خلیج فارس

نشریه «نوول ابزرواتور» چاپ پاریس در شماره اخیر خود گزارش مهمی در باره احتمال مداخله نظامی امریکا در خلیج فارس و کشور های عربی برای جلوگیری از قطع جریان نفت منتشر کرده است .

قسمتی از این گزارش در شماره دیروز روزنامه منتشر شد بدلیل اهمیت مسئله متن کامل گزارش « نوول ابزرواتور » بنظر خوانندگان میرسد .

★★★

امریکا از کاهش تولید نفت در کشور های عربی بشدت نگران است

ظاهرا تصور می رود که این ماجری یک سناریوی تخیلی سیاسی است . اما همین چند هفته پیش در یک جلسه بسیار بسیار سری که در نقطه‌ای نزدیک لندن با حضور مسئولان دولتی امریکا و انگلیس‌تشکیل گردید در باره مسئله نفت واحتمال اینکه روزی اعراب شیر های لوله نفت را بروی نفتکش های امریکائی و اروپائی ببندند فراوان بحث شد . در این مباحثات کارشناسان نظامی نفتی و سیاسی هر دو کشور شرکت داشتند و سرانجام برنامه‌ای بسیار دقیق جهت اقدامات احتمالی در خلیج فارس تهیه و تنظیم گردید . بدلایل سیاسی و امنیتی هنوز تعیین نکرده‌اند که نیروهای نظامی کدام دولت یا دولتها نقاط حساس‌را اشغال خواهند کرد . این امربستگی به‌کیفیت سیاسی لحظه اشغال دارد ... که ممکن است این نیروی اشغالگر ، امریکائی یا اسرائیلی باشد .

بدیهی است این تهدید بمداخله نظامی بخاطر تقاضا های همیشگی کشور های عربی مبنی بر افزایش چند سنت به هر بشکه نخواهد بود . واشنگتن هرگز بخاطر چند سنت خطر یک اغتشاش جهانی را برای خود نمی خرد ، این نقشه منحصرا برای موقعی تهیه شده که دامنه اختلافات فعلی بالا بگیرد و مبدل به یک اختلافسیاسی نظامی‌گردد وکشورهای عربی بخواهند از نفت بعنوان وسیله «شانتاژ» و تهدید استفاده کنند تا امریکائیان را مجبور سازند اسرائیل را رها کند .

دیپلماسی امریکا در خاورمیانه عربی و جانبداری بی قید و شرط ریچارد نیکسون از اسرائیل سبب گردیده که شرکت های بزرگ نفتی از اعراب جانبداری کنند و بحمایت ایشان برخیزند روز پیستژوئن در یک بیانیه تبلیغاتی که در نیویورک تایمز انتشار یافت ، گروه نفتی «موبیل اویل» علیه سیاست امریکا در خاورمیانه اخطار کرد و خطراتی را که این سیاست برای تامین کمبود نفت امریکا ببار خواهد آورد فاش ساخت . سران دیگر شرکت‌های نفتی نیز وضع مشابه ولی کم سروصداتر بخود گرفتند بدین معنی که طبق روش همبستگی خود ازطریق فشار آوردن به نمایندگان پارلمان وصاحبمنصبان عالیرتبه دولتی و تشکیل جلسات خصوصی با حضور شخصیت های متنفذاقدام کردند .

اعتراض غولها

روز۲٦ ژوئیه اوتو ـمیلر رئیس استاندارد اویل کالیفرنیا که یکی از غولهای‌پنجگانه نفتی امریکا است نامه‌ای بعنوان رئیس دولت به واشنگتن فرستاده و دولت را متهم کرد که «پشت‌باعراب کرده» و منافع اصلی و مهم نفتی امریکا را در این منطقه ازیاد برده است .

این‌نامه‌باسیل اعتراضات شدیدسازمان های اسرائیلی در امریکا مواجه گردید و این شرکت را به «بایکوت» تهدید کردند . همچنین مورد انتقاد جدی نمایندگان پارلمان کالیفرنیا قرارگرفت .«جوزف سیسکو»بی‌آنکه از اسرائیل جانبداری کند دربرابر انتقادات‌و اعتراضات چنین جواب داد :

«منافع امریکا در خاورمیانه منحصر بیك کشور و دولت واحد نیست امریکا درتمام ناحیه خلیج منافعی دارد که باید آنرا حفظ کند . »

آمریکا درحال حاضر سیاست «چوب و هویج» را اعمال می‌کند ، هم‌چوب را میخورد و هم هویج‌را ، او ازیکطرف کشور های حوزه خلیج فارس را تهدید می کند که اگر نفت خود را برویش ببندند اقدامات نظامی خواهد کرد و از طرف دیگر میلیارد ها دلار انواع و اقسام اسلحه برای‌کشور های ذینفع در این حوزه میفرستد .

امریکا در عربستان سعودی و درشیخ نشین‌های خلیج‌فارس نه‌فقط بمب‌افکن وشکاری وتانك ورادار تهیه می کند بلکه صادرات مواد غیر نظامی خودرا باین‌کشورها توسعه میدهد.

دولت امریکا بهیچوجه مایل به قطع رابطه با کشور های تولید کننده نفت در خاورمیانه نیست اولابرای این که شرکت های بزرك امریکا معادن نفت این کشور ها را که ارزش آن به دهها میلیارد دلار می‌رسد در کنترل خود دارند ثانیابدانجهت که‌واردات نفتی آنها از این کشور هاطی دهسال آینده دوبرابر بلکه سه‌برابر خواهد شد ولواین‌که در این مدت نفت آلاسکا راهم استخراج کرده باشند و بالاخره برای این که نفت‌منطقه خاورمیانه مرغوبتر و پرمنفعت‌تراست .

سود شرکت های‌استخراج کننده نفت از هربشکه نفت تادوسال گذشته ۲٤ سنت بود ولی از دوسال پیش ببعد به۵۸ سنت یعنی بیش از دوبرابر رسیده است .

«البته وقتی یکشور های نفت خیز حوزه خلیج فارس اشاره می کنیم باید ایران را که مهمترین کشور این حوزه است مستثنی کرد زیرا این کشور مدتی است که عملیات استخراج نفت را خودبدست گرفته و شرکت های‌نفتی درعملیات نفتی ایران دیگر دخالتی ندارند»

باوجودی که نفت آلاسکا بمرحله استخراج رسیده و عملیات استخراج نفت در دریای شمال روبتوسعه است و نیز با وجود ورود نفت روسیه ببازار های غرب وبالاخره باوجود تاسیس مراکز بیشمار اتمی در امریکا واروپا و ژاپن معهذا این کشور ها بازهم ازنفت خاورمیانه بی‌نیاز نخواهند بود و تاسال ۲۰۰۰ قسمت اعظم واردات نفتی خودرا از این منطقه نفت‌خیز تامین خواهند کردزیرا در این منطقه ٦۰درصد ذخیره نفتی دنیانهفته است .

لیکن آنچه‌مسلم است باین زودیها نباید منتظر چنین بحرانی بود بحران فعلی نفت درامریکا که مصرف کنندگان راوادار به‌کاستن میزان مصرفی بنزین وعدم اسراف می کندنه‌بدانجهت است که نفت‌خام دراین کشور نایاب شده بلکه بدان‌سبب است که در مواد نفتی تصفیه شده کمبود حاصل شده است براثر مبارزاتی که در چند سال اخیر علیه آلودگی هوا در کشور های صنعتی جهان بخصوص در امریکا ، درگرفته است اینك مدتی است که در این کشورها از ساختن تصفیه‌خانه جلوگیری میشود کمبود مواد نفتی تصفیه شده در امریکا بقدری است که مجبور شده‌اند اینگونه‌تولیدات نفتی که چشمگیرترین آنهابنزین است از اروپا وارد کنند و شرکت های بزرك نفتی را فرصت استفاده کرده‌اند تا توزیع‌کنندگان کوچك را خرد کرده و آنها را وادار به بستن جایگاه های فروش بنزین کنند و از این راه قیمت‌ها رابالابرند .

قحطی واقعی نفت خام وقتی امریکا را تهدید خواهد کرد که کشور های تولید کننده شیرهای لوله نفت خود را ببندند ویا تصمیم بگیرند میزان تولید را در حد فعلی نگاهدارند و یا حتی آنرا از حد فعلی هم کاهش دهند «و این همان کاری است که‌کشور لیبی کرده و کویت و عربستان سعودی هم تهدید کرده‌اند که این کار را خواهند کرد ».

لیبی ترجیح میدهد بجای این‌که میلیارد ها دلار پول‌نقد در صندوق نگاهدارد نفت خود را درزیرزمین مدفون و دست نخورده بگذارد زیرا از ارزش دلار روزبروز کاسته می شودولی برارزش نفت‌روزبروز افزوده می‌گردد . و این‌همان چیزی است که‌شرکت های نفتی امریکا از آن وحشت دارند .

مسئله رساندن نفت‌بامریکا بار دیگر در کنفرانس‌سران کشورهای عربی که درپائیز تشکیل می‌شود مطرح خواهدشد. این‌بارطرح مسئله نه از دید مالی بلکه از دید سیاسی ونظامی صورت خواهد گرفت .

فعلا طرفین به‌بررسی و شمارش تجهیزات و مهمات خود مشغولند با این امید یاطنی که در لحظه‌واقعی مجبور نشوند از این مهمات استفاده کنند .

تاریخچه بمباران کامبوج

۱۴۰هزارتن بمب روی کامبوج ریخته‌شد

بمباران کامبوج توسط هواپیما های تاکتیکی‌واستراتژیکی امریکا از روز چهارشنبه (امروز) رسما پایان یافت .

حملات هوائی امریکا که از ماه مارس ۱۹٦۸ آغاز شده بود در مارس ۱۹۷۳ بطور بیسابقه گسترش یافت .

وزارت دفاع امریکا مدعی است که از روز هشتم تا دوازدهم ژانویه ۱۹٦۸ بین «جسترباللز» فرستاده ویژه پرزیدنت جانسون و پرنس‌سیهانوك که در آنموقع رئیس کشور کامبوج بود مذاکرات محرمانه‌ای صورت گرفت . بمباران سربازان ویت‌نام شمالی در کامبوج موضوع اصلی این مذاکرات را تشکیل میداد اما سیهانوك در ماه ژوئیه گذشته این مطلب را جداتکذیب کرد . در هرحال‌بمباران مخفیانه کامبوج از روز ۱۸ مارس ۱۹٦۹ بدستور شخص پرزیدنت نیکسون آغاز شد . جیمزشلزینگر وزیر دفاع جدید امریکا هفته گذشته رسما این مطلب را تایید کرد.

روز۱۸ مارس ۱۹۷۰ پرنس سیهانوك بدنبال یك کودتای نظامی از طرف مجمع ملی کامبوج از کار برکنار شد در ماه مه ۱۹۷۰ بمباران مخفیانه کامبوج پایان یافت درفاصله‌این چهارده ماه بمب‌افکن‌های امریکائی سه هزار وششصد وسی ماموریت جنگی در کامبوج انجام داده و یکصد وچهار هزار تن بمب فروریخته بودند .

روز ۲۹ آوریل همان سال نیروهای مختلط امریکائی و ویت نام جنوبی وارد کامبوج شد .

روزاول دسامبر ۱۹۷۱ به هواپیماهای‌امریکائی که‌از عملیات نیرو های زمینی پشتیبانی میکردند دستور داده‌شد تانکهائی‌که ارتش کامبوج ضمن عقب‌نشینی‌برجای‌گذاشته بودند منهدم کنند تابدست دشمن نیافتد.

روز ۲۷ ژانویه ۱۹۷۳ قرارداد آتش‌بس در ویتنام و پایان مداخله نظامی خارجی در کامبوج امضاء شد ولی در مارس ۱۹۷۳هواپیما های امریکائی بمباران خاك کامبوج‌را باشدت بیشتری ازسرگرفتند وبطور متوسط هرماه بیش‌از چهل هزار تن بمب بمناطق استراتژیکی این کشور فرو میریختند.

روز سی‌و یکم ماه مه ۱۹۷۳ کنگره امریکا باا کثریت ٦۳رای در برابر ۱۹ رای از تصویب اعتبارات مربوط به هزینه بمباران لائوس و کامبوج خودداری کرد ولی‌بمباران کامبوج همچنان ادامه داشت گرچه تعداد هواپیما هائی که دراین بمباران ها شرکت‌داشتند کاهش یافته بودولی بمب‌افکن ها بمب بیشتری با خود حمل میکردند.

روز ۲۹ ژوئن ۱۹۷۳ پرزیدنت نیکسون متعهد شد که‌از ۱۵اوت به بمباران کامبوج پایان دهد.

روز ۲۸ ژوئیه ۱۹۷۳ یك‌مقام رسمی‌امریکائی اعتراف کرد که از روز ۲۸ ژانویه ۱۹۷۳ یازده‌هواپیمای امریکائی در کامبوج سرنگون شده‌است .

روز پنجم‌اوت ۱۹۷۳ وزارت دفاع امریکا اعلام‌داشت که پس از ۱۵ اوت پرواز های اکتشافی هواپیما های‌امریکا برفراز کامبوج ادامه‌خواهد یافت.

یك هفته قبل از قطع بمباران هوائی کامبوج هواپیما های امریکائی دوبار اشتباها مناطق زیر اشغال نیرو های دولتی را بمباران کرده‌و ۱٤۵ نفر را کشته و ۲۸٤ نفررا زخمی کردند.

قطع بمباران کامبوج توسط هواپیما های امریکائی چه نتایجی می تواند داشته باشد؟

آیا قوای‌مسلح سیهانوك منتظر است تا بلافاصله پس از آنکه خیالش ازجانب بمب افکن‌های امریکا راحت شد با یکضربه حکومت لون‌نول را سرنگون کند ؟

آیا سیهانوك همچنان به حملات وسیع خود در شهر های دیگر ادامه میدهد و می کوشد تا تمام‌شهر هارا متصرف شود و آنقدر گلوی پنوم‌پن را بفشارد تا پایتخت در دست های او خفه شود ؟

آیا رژیم لون‌نول پس ازقطع بمباران باقیمانده اعتماد بنفس خود را از دست میدهد و تسلیم می شود ؟

هنوز معلوم نیست سرنوشت لون‌نول بچه صورتی تعیین خواهد شد و سیهانوك بچه صورتی وارد پنوم‌پن خواهد شد .

آنچه مسلم است اینست که کامبوج و بطور کلی هندوچین از امروز وارد مرحله تازه‌ای از زندگی خود شدند . مرحله‌ای که در ان قدرت جنگی امریکا دیگر نمی‌تواندعلنامورد استفاده قرار گیرد .

حقیقت اینست که امریکا از اینکه‌بمباران را قطع می‌کند و ازسرنوشتی‌که درانتظارلون‌نول است سخت بیمناک است بهمین دلیل چندی قبل‌نیکسون نامه‌ای برای رهبران ویتنام شمالی فرستاد .

اخطار نیکسون

او به ویتنام شمالی اخطار کرد بفکر استفاده از این‌فرصت قطع بمباران کامبوج نباشند چه در اینصورت ممکن است آتش جنگ هندوچین دوباره روشن شود البته راست است که امکان دارد دو باره جنگ هندوچین از سر گرفته شودو این درصورتی‌است‌که«وان‌تیو» رئیس‌جمهوروی‌تنام جنوبی قصد داشته باشد با نیروی هوائی خود بکمك «لون نول» بشتابد. بعقیده کارشناسان امریکائی فقط در اینصورت است که ویتنام شمالی آرام نخواهد نشست و دست به یک حمله تعرضی خواهد زد که مسلمانه فقط وضع آسیای جنوب‌شرقی بلکه وضع نیکسون هم بغرنج تر و پیچیده تر از آنچه هست خواهد شد. چه همان قانونی که او را از بمباران کامبوج منع کرده ، باو اجازه نمی ـ دهد حملات هوائی به ویتنام شمالی را از سر بگیرد .

در پنتاگون ظاهرا رئیس‌جدید نیروی دفاعی امریکا گوش به دستورات کنگره دوخته و اطاعت‌از کنگره را بر درگیر شدن در مانور های کاخ سفید ترجیح میدهد برخلاف او کیسینجرمقاصد دولت را در بوته اجمال و ابهام گذاشته تا راه باریکی جهت مانور های دیپلماسی برای‌خود حفظ کرده باشد . رئیس پنتاگون و رئیس ستادش دریادار «توماس‌مور» اصرار دارند که هرچه زودتر تکلیف نظامی هاروشن شودکه آیا بعد ازقطع بمباران مجازند یا مجاز نیستند در کامبوج به فعالیت های نظامی ادامه دهند. بهمین منظور وزارت دفاع فرمانی خطاب‌به نظامیان صادر کرد که از امروز هر نوع تیراندازی با هلیکوپتر ، با هواپیما و هر نوع بمباران هوائی وتوپخانه ممنوع خواهد بود. هدف وزارت دفاع آگاهی از واکنش کاخ سفید در قبال این فرمان و اطلاع از تصمیم رئیس جمهور در ادامه یا عدم‌ادامه بمباران بعد از امروز است .

جنك چریکی

آنچه مسلم است دولت‌امریکا به کمك های نظامی خود به رژیم « لون نول» ادامه خواهد داد و هیچکس نمی داند آیا «سیا» درخفا ترتیب تدارك یک جنگ چریکی را در کامبوج خواهد داد یا نه و این همان کاری است که بسال ۱۹٦۲بعد از موافقتنامه های ژنو در « لائوس» انجام داد .

ریچارد نیکسون ازنظر تاریخ مرتکب اشتباهی عظیم شده و حق بود همانموقع که طرح قرارداد آتش بس را باویتنام شمالی امضاء می کرد مسئله کامبوج را در آن قرارداد منظور می نمود و با مذاکره در باره کامبوج مخالفت نمی کرد در آنموقع سیهانوك برخلاف حالا که دقیقه شماری می کندتا وارد کامبوج شده قدرت را بدست بگیرد ، حاضر بقبول هر نوع‌پیشنهادی بودهمانموقع گفته بود که نهضت مقاومت‌او حاضراست با مقامات امریکائی مذاکره کند و حتی چندین بار در صدد برآمد وسیله‌ای برانگیزد که با کیسینجرملاقات کند ولی کیسینجر و خود نیکسون معتقد بودند که سیهانوك هیچگاره است و نبایستی با ملاقات و گفتگوی با او وضع « لون نول» را بمخاصره انداخت .

گذشت زمان ثابت کرد که تمام این حساب ها در همان موقع غلط بود و نه فقط سیهانوك همه کاره و نماینده شورشیان و مخالفان حکومت کامبوج است بلکه سران چین هم که نیکسون روی کمکشان حساب‌می‌کرد، جانب سیهانوك را گرفتند .

لیکن برای کامبوجی هائی که براثر سیصد هزار تن بمبی که امریکائیان روی کشورشان ریختند کشته شده‌اند تمام این حرف ها بی معنی است . یکی از قربانیانی که بعلت « اشتباه» و«تصادف» دربمباران کامبوج بقتل‌رسید زنی‌بودکه‌خانواده‌اش سخت متاثر شدند او در بستر مرگ سئوالی مطرح کرد که پاسخ قانع کننده باین سئوال بسیار مشکل است او از یک خبرنگار پرسیده بود :

«بگوئید ببینم چرا امریکائیان اینقدر علاقمندند که به جنگ ادامه دهند ؟»

راستی چرا ؟

آیاکسی هست که باین‌سئوال پاسخ بدهد ؟ .

کشورهای کوچك درمقابل زرادخانه‌های عظیم اتمی

از : پاری ماچ

نوشته : ژان کو

آقای کریستیان هرتر در مارس ۱۹۵۹ که در آن موقع وزیر دفاع‌امریکا بود ، جمله‌ای ذکر کرد ، جمله کوتاهی که تقریبا کسی بدان توجه نکرد ولی این‌جمله نمایشگر تحولی درتاریخ جهان بود . این جمله این بود :

« من نمی توانم قبول کنم که رئیس جمهوری در امریکا وجود داشته باشد که از سلاح اتمی استفاده کند ، مگر اینکه خطر مرگ خود ما راتهدید کند.»

آیا چه اتفاق افتاده بود که امریکا چنین اخطاری به مردم سراسر جهان بدهد ، مردمی که تا آن تاریخ به آرامی در زیر سایه سلاح اتمی زندگی کرده بودند؟ پاسخ این سئوال‌ساده ووقیحانه است . تا سال ۱۹٦۵ امریکا بر اتحاد شوروی ارجحیت داشت و دامنه این ارجحیت تا انحصار استراتژیکی کشیده می شد .

به کمك سلاح هائی که در چهار چوب سازمان ناتو در اروپا بجریان افتاده بود، امریکامیتوانست به سهولت شوروی را نابود سازد ولی عکس این مطلب امکان پذیر نبود . « زرادخانه » تاکتیکی نیرو های پیمان ورشو نمی ـ توانست امریکا را تهدید کند و از این جهت امریکا میتوانست تصمیمات خود را به شوروی تحمیل کرده و شوروی را تهدید کند که اگر اقدام به اعمال زور در اروپا نماید ، از سلاح اتمی در مجازات آن کشور استفاده خواهد کرد .

موشك ها

در فوریه ۱۹۵۲ این یقین ها از هم پاشید . موشک های دقیق ساخت شوروی با برد خیلی دور و نگران کننده هدف هائی را واقع دردریای چین مورد اصابت قرار داد و بیش از یک ماه طول نکشید که امریکا در عین اینکه نگران توضیحاتی بود که باید بمتحدین اروپائی خود بدهد، موقعیت‌کاملا‌جدیدی را که باین ترتیب بوجود آمده بود درک کرده و با شوروی وارد یک مذاکره واقع بینانه گردید . برای ایفای این نقش ، جان کندی که به حکومت رسیده بود به مغز متبکر آقای مک‌نامارا رجوع کرد . او عهده دار شد روش های جدیدی اختراع کند (روشنفکران کلیه کشور ها از اسرار ابداع این روشها آگاهی دارند) تا دارو های تلخ را برای اروپای کهنه شیرین جلوه داده در انتظار روزی باشد که اروپا مجبور خواهد شد این دارو را مصرف نماید. آنگاه آقای مک نامارا که او را میتوان «دگارفور» امریکائی فرمول بی قاعدگی ها و شگفتی ها دانست پاسخ باانعطاف این فرمول شگفت انگیز را ابداع کرد . بعبارت دیگر در صورت اعمال زور از طرف شوروی نسبت به‌متحدین اروپائی ـ امریکا « پاسخ» خود را با احتیاط تنظیم می نمود و تنها هنگامی خشونت بخرج میداد که کار از کار گذشته بود. «پاسخ با انعطاف » به شوروی بدین معنی بود که «ماصبور» و « باانعطاف » خواهیم بود ، اما نه تا اخر .. « تاکدام آخر؟ . معلوم نیست خلاصه از همان تاریخ امریکا اروپا را رها ساخت(دوگل اینرا درك کرده بود).

در آنزمان ایالات متحده امریکا و اتحاد جماهیر شوروی قرارداد هائی در زمینه کاهش سلاح های استراتژیک خود در مسکو امضا نمودند . این قرار ـ داد ها قرارداد های عجیبی است چون از یک طرف به این دو ابر قدرت اجازه میدهد که میزان سلاح هائی را که در زرادخانه های آنها انباشته شده است افزایش دهند . بدین سان شوروی به عنوان مثال که هم اکنون دارای ٤۰زیر دریائی موشک انداز است (و دارای قریب ۳۰۰ زیر دریائی است که یا از قدرت محرکه هسته‌ای استفاده می ـ کنند و یا از قدرت محرکه سنتی) مجاز است ۲۲ زیر دریائی بیشتر بسازد . شوروی که اکنون دارای ۵٦۰ موشک قاره پیما است که می توانند از طریق زیر دریائی پرتاب شوند ، دست اندرکار ساختن ۲۵۰ موشک دیگر از این نوع است .

چرا این مسابقه تسلیحاتی مداوم در خفا انجام می گیرد ، حال آنکه این دو ابر قدرت امکانات بسیاری برای ارعاب یکدیگر در اختیار دارند ؟ چون اگر بصراحت سخن گوئیم هر یک ازاین دو قدرت از اعمال سیاست استراتژی موسوم به «اجبار» در قبال یکدیگر صرفنظر نکرده‌اند بعبارت دیگر هدف از این استراتژی اینست که بنیه هسته‌ای دشمن « پیشگیرانه » معدوم شود بدون آنکه دشمن وقت آنرا داشته باشد که به این حمله پاسخ گوید . واضحتر اینکه مادامی واشنگتن و مسکو نپذیرند که هر کدام فقط نیرو هائی جهت « باز ـ دارندگی» دراختیارداشته باشندمجبورند علیرغم تمام قرارداد های موجود «بدون وقفه» میزان سلاح های زرادخانه های خویش را افزایش دهند (همچون فرانسه ، بریتانیای کبیر و هم اکنون چین) و این چیزی است که آنها انجام می دهند و حاضر به ترك آن نیستند.

فرانسه و شوروی

در شرایط فوق‌العاده ، در این مبارزه گنگ و بی رحمانه میان دو ابر قدرت‌که در عصر صلح انجام می گیرد که مانند دو قهرمان جودو راقبند که درچه محلی پای می نهند و در چه محلی حریف پای می گذارد چگونه کشوری نظیر فرانسه می تواند دفاع خود را تامین کند ؟ از طریق یک نیروی اجبار ؟ این امر غیر ممکن است ولی از طریق یک نیروی «بازدارنده » این کار میسر است .

ناتمام

بمناسبت شانزدهمین سال درگذشت برتولت برشت

برتولت برشت

خشم برضد بیدادگری

شانزده سال پیش درچنین روزی یکی از بزرگترین نمایشنامه نویسان جهان برتولت برشت بدنیای خاموشی شتافت بی آنکه صدایش خاموش ونامش فراموش گردد.
این نمایشنامه‌نویس بزرگ آلمانی، سهمی بزرگ درفرهنگ وهنرجهانی دارد که یادکردن از او در سراسر جهان، حقشناسی نسبت به آثار و زندگی شجاعانه اوست.

لبک میدانیم که
کینه برضد دنائت وپستی نیز
چهره‌ی مارا زشت می کند
خشم برضد بیدادگری نیز
صدایمان را خشن می کند
افسوس که ما می خواستیم
زمین را آماده‌ی مهربانی کنیم
خودنتوانستیم مهربان شویم
ولی شما وقتی زمانه فرزانه شد
وقتی آدمی یاورآدمی شد
باگذشت از ما یاد کنید»

برتولت برشت دوسال پیش از پایان گرفتن سده‌ی نوزدهم در اوگسبورگ آلمان از مادرزادو خوددر این باره چنین گفته است.
«من برتولت برشت از جنگل های سیاه می آیم مادرم آن که مرا درخویش داشت زی شهرها روانه شد. و تادر رسیدن مرگ سردی جنگل های سیاه با من خواهد بود.

مادرش از جنگل سیاه بود و پدرش ازباویر بود و بروریهم برشت در خانواده‌ای بورژوائی رشد کرد برشت پس از گذراندن دوره های ابتدائی و متوسطه و عالی در بیمارستان های نظامی در سالهای جنگ جهانی اول بکار مشغول شدو درهمین روزگاران شعر می گفت.

اولین نمایشنامه‌اش دربیست ویکسالی نوشت که پرخاش گستاخانه‌ای بود به اجتماع آنروزی و جنجالی بپاکرد سال بعد جایزه کلیست را بانوشتن آوای طبل ها در دل شب از آن خودساخت در بیست و هفت سالگی «آدم آدم است» راکه نخستین طرح «تئاتر تجربی بود نوشت و بعد ها که هیتلر زمام امور را در دست گرفت از آلمان گریخت و بسویس رفت اما در آنجا نماند و بشهر های دیگراروپائی ازقبیل پاریس و کپنهاك و لندن و ... رفت و سرانجام راهی آمریکا شداما در آنجا هم نماند و سرانجام باز به آلمان بازگشت و سرانجام در ۱۹۴۹ با همکاری همسرش هلنه وایگل تئاتر برلینر آنسامبل راپی افکند.

برشت پس از نوشتن دهها نمایشنامه وبروی صحنه آوردن آنها در چهاردهم اوت ۱۹۵۶ «روزی چون دیروز» چهار روز پس از آخرین اجرای زندگی گالیله در تئاتر برلینر آنسامبل درگذشت

برشت انسانی بوددرنك ناپذیر و این درنك ناپذیری را از زندگی بوام گرفته بود.
اوشیفته‌ی دگرگون شدن و دگرگون کردن بود آثار او تفسیری جانداراز زندگی انسان در قرن اخیربود.

برشت نه تنها نمایشنامه می‌نوشت که دراجرای آنها شرکت داشت و در صحنه آرائی تنظیم نورو تنظیم صداو ... خود همکاری می کرد با آنکه در روزگار خود محبوبیتی غیرقابل تصور بدست آورد هرگز دچار فرمالیسم نشد و همیشه هرکار تازه‌اش باردیگری داشت عناصر متضاد در آثار برشت باهم در آمیخته‌اند و در فضای خالی از تعصب نمایشنامه هایش آزادانه نفس می کشند برشت هیچ چیزی را به نگرنده یا خواننده‌ی آثرش تحمیل نمی کند تنها باو یادآور می شود که قدرت گزینش و انتخاب دارد و بدین ترتیب تماشاچی آثار برشت خود بازیگر آثار اوست.

کار های او از پیشداوری هاو تعصبات حزبی یا مرامی تهی است و اصولا برشت در صدد شناختن و شناساندن ونوکردن جهان است

از این نابغه‌ی هنر قرن بیستم آثار متعددی برجای مانده است که مهمترین آنهاعبارتند از:

۱ـ بعل ۲ـ آوای طبل ها در دل شب ۳ـ در جنگل شهر ها ۴ـ اپرای دوپولی ۵ـ عظمت و انحطاط شهر ماهاگونی ۶ـ استثناء وقاعده ۷ـ ارباب پونتیلا وخادمش ماتی ۸ـ آنکه گفت آری، آنکه گفت نه ۹ـ ننه دلاور ۱۰ـ زن نیك سچوان ۱۱ـ دایره‌ی گچی قفقازی ۱۲ـ آدم آدم است ۱۳ ـ ژان مقدس کشتارگاهها ۱۴ ـ زندگانی گالیله ۱۵ـ ترس و نکبت رایش سوم ۱۶ـ کله گردها و کله تیزها ۱۷ـ محاکمه‌ی لوکولوس ۱۸ـ چهره های سیمون ماشار ۱۹ـ روز های کمون.

برشت گذشته از نمایشنامه های متعدد انبوهی شعر و قصه ویادداشت ازخود بجای نهاده است.

بسیاری از آثار برشت به فارسی درآمده و چندنمایشنامه او در ایران اجراشده است.

نقد تلویزیون

استثناء وقاعده

بمناسبت شانزدهمین سال مرگ برشت برنامه‌ای ازتلویزیون تحت عنوان جهان تئاتر پخش شد که در این برنامه آربی آوانسیان زهری و داودرشیدی (مسئول واحد نمایش سازمان رادیو تلویزیون ملی ایران) درباره تاثیرات آثار نمایشی برشت سخن گفتند و سپس نمایشنامه از برشت به نام استثناء و قاعده به کارگردانی عباس مغفوریان ارائه شد. در استثناء و قاعده، متقلچی و کامران نوزاد و عده‌ای دیگر از بازیگران تئاتر شرکت داشتند.
استثناء و قاعده را عباس مغفوریان بعد از مدتها که کار تئاتر را بیکسو نهاده بودبرای تلویزیون ضبط کرد.

برشت خالق استثناء وقاعده در نمایشنامه خود بر طبیعت انسانها و درگیری آنهاباشرایط اجتماعی‌شان تاکید دارد. مغفوریان سعی کرده بود که مقاصد برشت را همانگونه که مورد نظر نویسنده‌است تجسم بخشد در مدت نمایش قضایای در حال اتفاق قبلا بصورت نوشته‌ای برای معرفی سکانس ها روی پرده می‌آید که با نشان دادن این نوشته‌ها ریتم و بازی در سکانس مزبور تغییر میکرد. اجرای این نمایشنامه که از یک فرم تازه نمایشی برخوردار بود کاری نو درزمینه ارائه تئاتر برشت بخصوص برای اجرای تلویزیون بشمار می‌آید.

کتاب روز

خواب زمستانی

نوشته گلی ترقی

خواب زمستانی، دومین مجموعه قصه های گلی ترقی است و در این قصه های پیوسته زندگی ازورای یك منشور دیده میشود و آدمهای قصه از هر بعد ـ اززاویه دید آن دیگری ـ شکل و رنگی دیگر دارد.
کلید کتاب در فصل نخستین است که درآن پیرمرد روبمرگی از روزهای دلمردگی خالی خویش نقبی به گذشته میزند وبا یادآوری آدمها و حوادثی که با زندگی عاطفی او پیوندی داشته‌اند، آنها راباز می شناسد یا بهتربگویم می‌شناساند.
خطی از نومیدی و مرگ آدمهای قصه را بهم پیوند میدهد، جزیك دوتن اکنون همه مرده‌اند وزندگیشان چندان سخت بوده که مرگ تنها آرامشی غیرمنتظر بوده است.
قهرمانان این کتاب همه بنوعی از حیات وحرکت عاری شده‌اند، زمینگیر ودرهم شکسته وبی پناه، باآگاهی بزندگی دردبارخود، بی‌امید به بهبودآن، پایانی دردناکتر را انتظار میکشند. در این فضا همه تنهایند چون احمدی که همواره بادلهره حادثه‌ای را انتظار میبرد، انگارکسی همیشه اورازیرنظر گرفته است، بیقرار و مشوش، نظم طبیعی زندگیش زیر فشار این مجهول‌ازبین میرود، آقای عزیزی میخواهد همه چیز را رها کند و برود. اومیخواهد حتی‌از مدارزمین هم خارج شود، اما لبخندهای دوستانه تعارفات روزمره اورا برجای میخکوب میکند.
عدم تفاهم دراین جمع سوهانی است که برسطح استخوانهایشان کشیده میشود امکان ارتباط‌وجود ندارد. حتی وقتی دو دوست قدیمی و همسان چون انوری ومهدوی میخواهند مثل هم‌باشند و با هم باشند اما زنی چون طلعت خانم ـ که ترکیبی از فرشته رحمت و دیودوزخ است ـ پیدا میشود و این هر دو را با جدائی از یکدیگر بدام مرگ می اندازد. آیا تنها عشق نیست که انگیزه‌ای برای زیستن است، تمام فصل های کتاب از تلخی انباشته است و منتظر بودم فصل شیرینی پیدا کنم و یافتم. فصل دلبستگی‌های کوچك، هاشمی وزنش شیرین‌خانم.
عشقی انسانی بین این مرد شاعر مسلك و آن زن کوچك اندام‌وشیرین پدید می‌آیددراوج همبستگی‌هاشان هنگامی که‌مردبرساحل بازیهای زن کوچك رادرکشاکش موجها مینگرد شیرین دور میشود و با موجها میرود.
پس از جدائی، پس‌از عدم تفاهم، بعداز اینکه‌نتوانی با هیچکس از قلب و روحت سخن‌بگوئی چه میماند جز اینکه چون هیزمی‌تر که برآتش‌نهاده باشند بسوزی و بیش از آنچه که شعله‌ات فراتر رود، دودت‌همه جارا تاریك کند. کتاب از دودتیره‌اندوه آکنده است.
این خیل مفلوجان چه غم‌انگیزند. جلیلی قهرمان دیگر کتاب را به تختخواب بسته‌اند و نمیگذارند حرکت کندو صحبت کند. چرا؟ چون همه دوستانش حتی زنش میگویند بصلاح اوست که‌دیگر نه‌حرکتی کندو نه‌صحبتی اوفراتراز دریافت های هر روزی دیگران قرار گرفته‌است.
در این قصه ها دلسوزیها دوستی ها، ارتباط های عاطفی، با بیرحمی داوری میشود ودر پایان دربرابر مرگ، پایانی محتوم برای همه آنها تمام ارزشهای این زندگی رنگ میبازد.
گلی ترقی که با نخستین کتابش «من‌چه گوارا هستم» نوید پیدایش یك نویسنده خوب را بخوانندگان خود داده بود در «خواب‌زمستانی» بی‌هیچ پروائی تنها با رجوع به ارزشهای دل خویش از مرز داوریهای متداول ادبی فراتر رفته است. نثر گرم و طنزآمیزش روان و راحت خواننده را از تنگنا های قصه عبور میدهد بی‌هیچ دلسوختگی های زمانه که بجز دانشور و مهشید امیرشاهی بقیه نویسندگان مونث ما گرفتار آنند. ترقی واقع‌بینانه اثری آفریده است که بحق میتوان نوشت دفتری برآثار ادبی ارزشمند زمان ما افزوده است.

آهنگساز زنگالوهم خواننده شد!

«خوشدل» آهنگسازوترانه‌سرای معروف که اخیرا با ساختن زنگالو وپشمك، نمیخوام گریه کنی و دلم برات تنگه توانسته موقعیتی ممتاز بدست آورد اینروز ها خود نیز به جمع خوانندگان پیوسته است.

خوشدل با ترانه «عبدو» که خود آنرا ساخته چنان مورد توجه قرار گرفته است که میخواهد از این پس بیشتر برای خودش آهنگ بسازد.

خوشدل در ضمن دو آهنگ تازه نیز برای عارف ساخته است.

در محافل روشنفکری

مدیران بی انصاف

این روزها در بعضی از محافل روشنفکری عده‌ای از شعرا و نویسندگان گله میکنند که‌دوستان با اصرار و سماجت از آنهاقصه و شعر برای چاپ در جنگها، ماهنامه‌ها و غیره میگیرند ولی مدتها میگذرد و از چاپ آنها خبری نمیشود. گله‌مندها انتظار دارند اینها که شعر و قصه می‌گیرند لااقل خبربدهند که‌مطلبشان چاپ نمیشود تا چشم انتظار نمانند.

تالار تعمیر شده

این روزها مسئله‌تالار ۲۵شهریور بحث محافل روشنفکری است و اغلب سئوال میشود که بالاخره کار تالار ۲۵ شهریور به کجا خواهد انجامید سال گذشته در این تالار بخاطر تعمیرات داخلی چندان فعالیتی‌ارائه نشدوهنرمندان بجز چند نمایش در شهرستانها کاری در تالار نداشتند و حالا با فرا رسیدن پائیز و آغاز فصل نمایش معلوم نیست در تالار ۲۵ شهریور چه خواهد گذشت و سرنوشت آن چه خواهد شد.

محاکمه پرویز صیاد

روز گذشته اتحادیه صنایع فیلم ایرانی، نامه‌ای بمصیادنوشته و او را بخاطر توهین و هتک حیثیت اتحادیه به محاکمه فرا خوانده است، متن نامه چنین است:

عضو محترم
کمیسیون بدوی رسیدگی به تقصیرات اعضاء اتحادیه نظربه اینکه بموجبنامه مورخ ۵ر۱۵ر۵۲ بازرس اتحادیه، آقای پرویز صیاد متهم به توهین و هتک شئونات اتحادیه میباشد و مراتب در جلسه مورخ ۵ر۲۲ر۵۲ هیئت مدیره مطرح وبرای رسیدگی به کمیسیون بدوی ارجاع گردیده است ـ بنابراین خواهشمند است ساعت ۵بعدازظهر روز چهارشنبه ۲۴ مردادماه در جلسه رسیدگی به موضوع فوق در محل اتحادیه حضور بهمرسانید.

دبیر اتحادیه

پرویز صیاد در جواب این دعوتنامه تلگرافی به اتحادیه خبر داده است درصورتی در جلسه مزبور حاضر خواهد شد که‌لااقل دو تن از نمایندگان مطبوعات در این جلسه حضور داشته باشند.

تلویزیون

برنامه اول

چهارشنبه

۱۸ـ۰۰ اخبار
۱۸ـ۰۵ برنامه روستائیان
۱۸ـ۳۲ جادوی علم
۱۹ـ۰۰ اخبار
۱۹ـ۱۵ نغمه‌ها
۱۹ـ۴۵ اخبار ورزشی
۲۰ـ۰۰ شهر آفتاب
۲۰ـ۳۰ مشروح اخبار
۲۱ـ۰۰ روزهای زندگی
۲۱ـ۵۰ هفت شهر عشق
۲۲ـ۲۰ تئاتر
۲۳ـ۵۰ بیست‌و چهار ساعت

نیمروز پنجشنبه

۱۳ـ۰۰ اخبار
۱۳ـ۰۵ موسیقی ایرانی
۱۳ـ۳۰ سرزمین عجایب
۱۴ـ۳۰ اخبار

برنامه دوم

چهارشنبه

۱۸ـ۳۰ اسلاید و موسیقی روز
۱۹ـ۰۰ اخبار کوتاه
۱۹ـ۰۵ تمدن
۲۰ـ۰۰ دنیای والت‌دیسنی
۲۰ـ۵۰ واریته
۲۱ـ۰۰ مرزهای دانش
۲۱ـ۳۰ اخبار
۲۲ـ۰۰ سریال‌سینمائی اشغالگران

آموزشی

برنامه صبح پنجشنبه

۸ـ۰۰ ترانه‌ها و چشم‌اندازها
۸ـ۳۰ سلام شاهنشاهی
۸ـ۴۰ نیایش
۸ـ۵۰ رویدادهای وزارت آموزش وپرورش
۹ـ۰۵ برنامه کودکان‌ونوجوانان
۱۰ـ۱۵ برنامه هنری
۱۱ـ۱۵ فیلم سینمائی

آمریکا

چهارشنبه

۱۷ـ۰۰ در جادویی
۱۷ـ۳۰ افسونگر
۱۷ـ۵۵ آگهی
۱۸ـ۰۰ گزارش بعدازظهر
۱۸ـ۲۰ فیلم کوتاه
۱۹ـ۰۰ شو جوبیشاپ
۱۹ـ۳۰ اتاق ۲۲۲
۲۰ـ۰۰ جاد
۲۱ـ۰۰ لارامی
۲۱ـ۵۵ آگهی
۲۲ـ۰۰ گزارش ساعت ده

آگهی استخدام

ازفارغ‌التحصیلان جویای کار متخصص در رشته های:
۱ـ مهندس مکانیک ارشد با ۵سال سابقه کار و تسلط بزبان انگلیسی.
۲ـ لیسانس منشیگری (دوشیزه یابانو) باسابقه کار و آشنائی کامل بزبان انگلیسی.
۳ـ لیسانس یافوق لیسانس آمار
۴ـ فوق دیپلم آمار
دعوت میشود برای راهنمائی شغلی به‌اداره کل اشتغال واقع در خیابان ویلا. چهارراه ناصر. مراجعه نمایند.
م‌الف ۹۱۷۲
اداره کل اشتغال

آگهی پذیرش دانشجو

در دوره فوق لیسانس دانشکده علوم اجتماعی و تعاون

دانشکده علوم اجتماعی و تعاون طبق آئین‌نامه تحصیلات‌دوره فوق‌لیسانس در سال تحصیلی ۱۳۵۲ ـ ۱۳۵۳ برای دوره فوق‌لیسانس با شرایط زیر دانشجو می‌پذیرد.
۱ـ داشتن مدرك لیسانس مورد قبول دانشگاه‌تهران با معدل کل ۳ و یا معادل‌آن‌در نظامهای دیگر نمره‌گذاری طبق‌آئیننامه تبدیل نمرات وزارت علوم و آموزش عالی.
۲ـ دارندگان لیسانس علوم اجتماعی دانشگاه تهران که معدل آنهابین ۲ر۵ و ۳ میباشد نیز میتوانند باشرایط خاص در امتحانات ورودی دوره فوق‌لیسانس این دانشکده شرکت کنند.
داوطلبان شرکت در امتحانات ورودی میتوانند برای کسب اطلاع از مواد، نحوه امتحان و ثبت‌نام از روز شنبه ۲۷ مرداد تا ساعت ۱۲ روزچهارشنبه ۷ شهریورماه ۱۳۵۲ صبحها از ساعت ۸ر۵ تا ۱۲ با در دست داشتن مدارك زیر به آموزش دانشکده مراجعه نمایند.
الف ـ عین یا فتوکپی مدرك لیسانس بانضمام ریز نمرات‌با قید میانگین کل.
ب ـ عین یافتوکپی دفترچه پایان خدمت یا برك معافیت از خدمت وظیفه عمومی (فارغ‌التحصیلان سال تحصیلی جاری در صورتی‌که تحصیلات دوره فوق‌لیسانس دنباله تحصیلات دوره لیسانس آنها باشد و سن آنان از ۲۸ سال تجاوز نکند میتوانند در مسابقه ورودی شرکت کنند.)
ج ـ ۲ قطعه عکس ۳×۴
د ـ قبض رسید مبلغ یکهزار ریال که بحساب شماره ۱۰۸۴ دانشگاه در بانك مرکزی یا یکی از شعب بانك‌ملی ایران‌واریز شده باشد

یادآوری
طبق مقررات هر دانشجو دریك‌زمان میتواند فقط در یك دانشگاه یا موسسه آموزش‌عالی بتحصیل مشغول باشد.
م‌الف ۹۳۰۱ ۱ـ۳
دانشگاه تهران
آ ـ ۳۵۹۹۴

دنیای ورزش
بامطالب متنوع
روزهای شنبه
منتشر میشود

LINCOLN WELDERS
«دینام جوشکاری لینکلن» آمریکا
(باموتوردیزل (جی‌ام) وبدفورد ـ با الکتروموتوردینام تنها)
نماینده انحصاری: بقدرتهای مختلف موجوداست
شرکت ایران مارگو ـ محدود ـ تهران ـ خیابان آیزنهاور ـ ساختمان مارگو ـ بین چهارراه کندی و اسکندری شماره ۲۲۲ ـ تلفن ۹۲۱۰۸۳ ـ ۹۲۱۰۸۴

زیارت آستان قدس و بازدید از نیشابور هفت روز ۴۴۵ تومان

دیدار از شهر های ساری، گرگان، گنبدکاوس، بجنورد، قوچان
شیروان همراه با دوروز تفریح و استفاده از آب دریای خزر.
مشهد و خواجه ربیع و کوهسنگی وبازدید آرامگاه شیخ بهائی، از صحنین، مسجد گوهرشاد، موزه کتابخانه، آرامگاه نادرشاه دامبروری و کشاورزی آستان قدس،
طوس آرامگاه فردوسی، هارونیه،
نیشابور آرامگاه عمرخیام، آرامگاه شیخ فریدالدین عطار، کارخانه ریسندگی خسروی، آرامگاه‌استاد کمال‌الملك نقاش، امامزاده‌محمدمحروق،
حرکت هر هفته روزهای جمعه.
قیمت شامل: اتوبوس، راهنما، ورودیه، اقامت، غذا
محل ذخیره بلیط و اطلاع درباره سایرگشت‌های تابستانی
سازمان جلب سیاحان بلوار آلیزابت، تلفن ۶۲۱۲۹۰ و یا شعب سازمان درمراکزاستانها

آنها ۸ نفر بودند ـ ۸ مرد بیباك ـ ۸ مرد جنگجو ـ ۸ حادثه‌جو ـ ۸ بزن بهادر..
... واینست ماجراهای هیجان آور این مردان طوفان برانگیز...

از امشب فقط در
سینما پارامونت

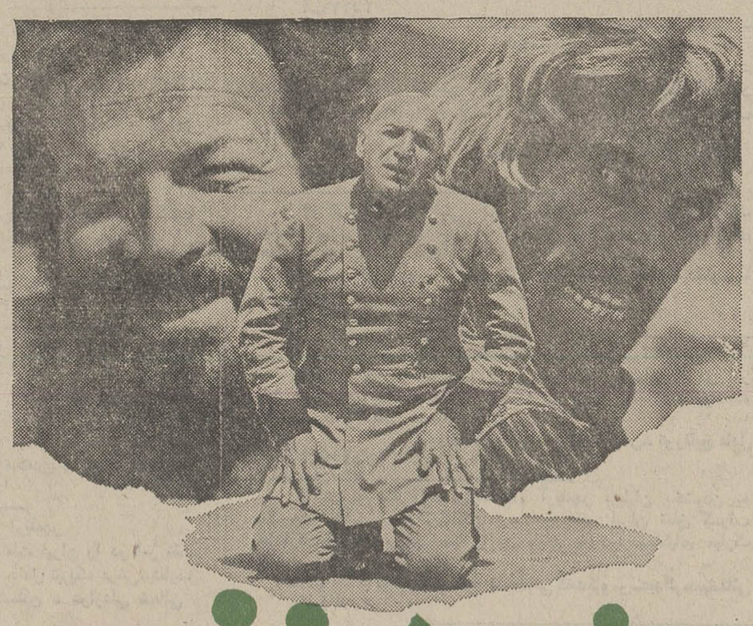

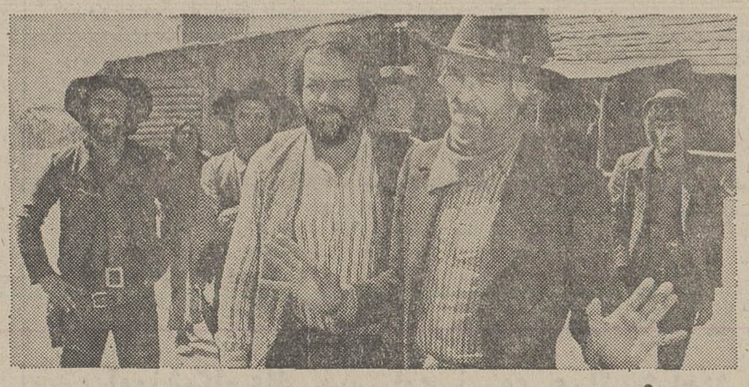

سه غول سینمای وسترن
جیمز کابرن. بود اسپنر
تی ساواللاس در فیلم رنگی
ارتش ۸ نفره

گیشه سینما پارامونت همه روزه برای رزرو بلیط آماده‌است ـ سانسها ۱۱ر۱۵ ـ ۳ ـ ۵ر۱۵ ـ ۷ر۳۰ ـ ۹ر۴۵ بعد از ظهر

کفن‌پوشی و بائی انگور بدست

انتقاد

علی جواهرکلام

می گویند بطور متوسط روزی سی تصادف در شهر ها و جاده های خارج اتفاق میافتد که غالبا تلفات سنگین هم دارد . وای کاش بجای اعلامیه تعیین نرخ دیزی یك اعلامیه هم راجع به این کشتار ها صادر می شد و به مردم اخطار می کردند که اگر جان خودتان را دوست دارید از گردنه های مرگبار بپرهیزید و سراغ شتر های راهوار وقاطر های بی آزار بروید ، مگر نشنیده‌اید که میگویند دیر به منزل برسی بهتر از آن است که هیچ نرسی ، حالا که مسئله ماشین رانی و اتوبوس سواری در کشور ما پیچیده تر از بحران نرخ دلار شده و کارشناسان و مسئولان با زبان بی زبانی حل مسئله را فقط با استرحام از جناب عزرائیل تمنی دارند ، چه واجب که دستی دستی خودمان را بکشتن بدهیم باری یکسال تابستان در تهران وبا آمد (شصت، هفتاد سال قبل) و شایع شد که خوردن انگور موجب بیماری وبا می شود ، آن روز ها که مردم تهران مثل امروز با سواد نبودند روزنامه و این چیز ها هم برای آگاهی خلق‌الله وجود نداشت، مسئولان آنروزه تهران برای هشدار و پرهیز از خوردن انگور مرد زنده‌ای را کفن‌پوش توی تابوت نشاندند و دور شهر ـ گرداندند . این زنده کفن‌پوش مرده نما یك خوشه انگور دستش بود و با اشاره می فهماند که من انگور خوردم وبا گرفتم سپس مردم، زینهار انگور نخورید که مبتلا به وبا می شوید و باین ترتیب با نداشتن وسایل بقدر مقدور بفکر مردم بودند که دچار بیماری وبا نشوند ، اما امروز همه جور وسایل موجود است ولی چه فایده که از این همه وسایل بهره‌برداری نمیکنند تا اندازه‌ای هم حق دارند در این هوای گرم سوزان مگر خرشان به گل مانده که از رفاه نسبی در اطاقهای خنك دست بکشند و مشکل سرگیجه ترافیك را بررسی کنند . فرض هم که اخبار این کشتار ها را بعرضشان رساندند شاید بظاهر روی درهم بکشند اما از ته دل می گویند چشمشان کور می خواستند سوار این اتوبوس های آدم کش نشوند مگر خبردار نیستند که اتوبوس‌ها دستیاران ملك‌الموت معرفی شده‌اند . شنیدم درزمان حکومت وزیر نظام عده‌ای از مردم تهران پیش‌وی شکایت بردند که هر شب دزدها خانه های ما را غارت می کنند وزیر نظام از آنها می پرسد چه موقع شب دزدان بخانه های شما می آیند ؟ می گویند موقعی که ما خواب هستیم ، دچار دزدان می شویم آن حاکم کاردان می گوید ، پس روز بخوابید وشب بیدار بمانید . یکی از شاکیان عرضه میدارد که ای خان‌حاکم ما فکر می کردیم شما شب ها بیدار هستید و بامید بیداربودن شما می خوابیدیم ...

۹ ماه و ۹ روز پیش

از : خ ـ پیوند

● ۹ ماه و ۹ روز قبل از امروز سازمان گوشت کشور اعلام کرده که از بروز سیاه‌بهار گوشت جلوگیری می‌شود. سازمان گوشت همچنین به‌اهالی محترم یادآور شده که گروهی سودجو گوشت غیر بهداشتی را بجای گوشت سازمان بمردم می‌فروشند !

حالا بعد از ۹ ماه و ۹ روز، مردم از بس گوشت غیر بهداشتی خورده‌اند ، دیگر حالشان از هرچه گوشت سالم است بهم می‌خورد . آن اشخاص سودجو هم که گوشت قلابی بمردم می‌فروختند، معلوم نیست کجارفته‌اند وباکدام سازمانی شریك شده‌اند.

بهرحال ، بعد از ۹ ماه و ۹ روز، هم دیزی‌ها فارغ شده‌اند، هم گوشت‌کوب‌ها .

● ۹ ماه و ۹ روز پیش از این اعلام شد که صاحبخانه‌ها حق ندارند به مستاجرانشان زور بگویند . همچنین گفته شد که به شکایت مستاجران از دست صاحبخانه‌ها ، دقیقا رسیدگی می‌شود.

الان بعد از ۹ ماه و ۹ روز ، صاحبخانه و مستاجر توی سروکله هم می‌زنند و هنوز هیچکدام فارغ نشده‌اند. مقامات غیر مسئول اظهار عقیده می‌کنند که برای فارغ شدن از مشکل مسکن، سزارین لازم است !

شما اشعار حافظ را بهتر از من میخوانید!

آرا هوانسیان

از کودکی هنر و ادب ایران را دوست داشتم بیاد می ـ آورم که در کلاس چهارم ابتدائی چند رباعی از خیام را ترجمه کرده و در مجله‌هفتگی دبستان منتشر کردم .

بعد ها مطالعه‌ام را در این زمینه گسترش دادم ۱۷ دی‌ماه روز آزادی بانوان ایران‌خانم صدیقه دولت آبادی مدیر کانون بانوان مرا برای کارگردانی نمایشنامه ها وتهیه برنامه جشن دعوت کردند ، پنج سال بودکه بطورافتخاری در برنامه های ۱۷ دی‌شرکت میکردم در پایان مراسم قرار بود از طرف وزارت فرهنگ از شرکت کنندگان در جشن تشویقی به عمل آید .

آنروز دکتر سید ولی‌الله خان نصر ، مدیر کل وزارت فرهنگ و هنر ضمن بیانات فاضلانه خود چنین گفت :

آقایان ، من‌نیزبه سهم‌خود خدمات گرانبهائی به فرهنگ ایران کرده‌ام ولی هرگزانتظار دریافت نشان یا هدیه‌نداشته‌ام شما هم اگر خدمتی کرده‌اید‌در راه بسط فرهنگ و هنر ایران بوده است ، بپیشرفت کشور هدیه شماست .

در برگزاری همان جشن مشیر همایون شهردار موسیقی دان معروف هم حضور داشت و نمایشنامه مشهوری را انتخاب کرده و بدون تغییر در موضوع آن اپرتی فراهم شده از اشعار حافظ و سعدی در آن گنجانده بودند .

رل عمده نمایشنامه بعهده من بود ، من‌در این نمایشنامه اشعار سعدی و حافظ را به آواز میخواندم ، گاهی هم اشعار را دکلمه میکردم .

قبل از شب نمایش، مرحوم مشیر همایون آقای علی اصغر حکمت وزیر فرهنگ را برای مشاهده تمرین به کانون‌بانوان دعوت کرده بودند پس از اینکه جناب وزیر تمرین‌اپرا را ملاحظه کردند از کلیه شرکت کنندگان تشویق به عمل‌آوردند سپس مخاطب قرار داده و گفتند :

« شما اشعار سعدی‌و حافظ را بهتر از من میخوانید »

و این بهترین تشویق‌برای من بود .

بهرحال چه خوب بود بعضی‌از مردم خیرخواه مثل آن سال وبائی تهران چند زنده مرده نما را توی اتوبوس ها می نشاندند و در شهر ها و جاده های خارج شهر می گرداندند تاکسانی‌که بجان خود و کسانشان علاقه دارند دور گردونه های موتوری را خط بکشند فرض هم که نخواهند سوار الاغ وقاطربشوند همان دستگاه های گاری اسبی و دلیجان را بکار بیندازند و بی‌خود و بی جهت بامید بهبود وضع ماشین‌رانی و جلوگیری از کشتار های روز افزون معطل نمانند که از قدیم گفته‌اند : سیر از گرسنه و سواره ازحال پیاده خبر ندارد .

چهل سال قبل در همین روز

خبر اعزام میسیون نظامی ترکیه به ایران تکذیب شد

محمد انیس بیك سفیرکبیر ترکیه

در این اواخر بعضی از جرائد خارجه انتشاراتی راجع به‌اعزام هیئت نظامی‌ازترکیه بایران‌میدادند که چون بی‌اصل بودن آن واضح ومسلم بود حاجتی به‌تکذیب آن نمیدیدیم ولی چون با پست اخیر مقداری از جرائد خارجه واصل شده و در آنها هم این خبرمجعول تکرار گردیده لازم میدانیم متذکر شویم که خبر آمدن میسیون‌نظامی ترکیه به‌ایران بکلی‌عاری ازحقیقت است.

شرفیابی سفیر ترکیه

برحسب وقتی که قبلا معین‌شده بود امروز دوساعت قبل از ظهر جناب مستطاب آقای محمد انیس بیك سفیر کبیر جدید ترکیه در قصر سعدآباد بحضور مقدس ملوکانه ارواحنافداه تشرف حاصل واعتبارنامه خودرا تقدیم اعضای سفارت کبری را به پیشگاه‌ملوکانه معرفی نمودند . آقای انیس‌بیك قبل از این ماموریت، سمت‌وزارت مختاری ترکیه را در یونان‌دارا و چندی نیز معاون وزارت امور خارجه ترکیه بوده‌اند.

آسیب مختصر ازاتومبیل

مشهد ـ دیروز در موقعی که آقایان اسدی نیابت تولیت عظمی‌و ارباب کیخسرو شاهرخ نماینده محترم مجلس برای سرکشی به مقبره فردوسی بشهر طوس میرفته‌اند اتومبیل دربین‌راه بدست اندازسختی‌افتاده مختصرجراحتی بسر نیابت محترم وارد و همچنین بسروپای ارباب جراحت بیشتر وارد شده ولی بحمدالله بخیر گذشته ، از قرار معلوم گویا شوفر خواب بوده است .

میزان واردات وصادرات

برطبق احصائیه گمرکات میزان کل تجارت در خرداد ماه ۱۳۱۳ باستثنای مواد نفطی‌شرکت‌سهامی نفط ایران و انگلیس و محصول شیلات بحر خزر،از حیث‌واردات تقریبا ۶۲ر۱۹۰ر۰۰۰ ریال و از حیث‌صادرات‌تقریبا ۳۴ر۹۴۰ر۰۰۰ ریال بوده است.

برای ضرب مسکوك

چون مقرر است مسکوك سابق قران و دوهزاری و پنجهزاری شکسته جمع‌آوری و تجدیدضرب شود همه ماهه دوایر مالیه بانك ملی وجوه مزبور را جمع آوری وتحویل ضرابخانه نموده در ظرف این دوروزه در حدود چهارصد هزار ریال‌مسکوك جدیدبا حضور هیئت نظارت بانك ملی تحویل ودر مقابل مسکوك قدیم شکسته برای تجدید ضرب به مامورین مربوطه داده‌اند .

ورود

آقای دکتر رضی رضانور که تحصیلات طبی خود را درفاکولته عالی طب برلن خاتمه و پس‌از ختم تحصیلات چندین سال در مریضخانه‌های مهم برلن مشغول طبابت بوده‌اند دیروز بطهران‌ورود نمودند.

حق شناسی

این کمیته مدت یکسال گرفتار مرض صعب‌العلاج آتشک شده که تمام بدنم غرق‌دمل‌وچرک تعفن‌آمیز بود .اطباء بیشماردا‌خلی وخارجی از علاج‌مایوس‌و مرا جواب‌گفتند. بالاخره آقای دکتر حکیم‌الهی در ظرف دو هفته کمینه را بادواهای ایرانی معالجه نمودند و بطور قطعی شفا یافتم. مرضای بی‌چاره را بسوی این طبیب عیسوی دم راهنمائی میکنم ـ ربابه حق‌شناس آردینه.

از گزارشهای خارجی

مراجعه به اداره عمومی نزدیك میشود

برلن ـ از روز دوشنبه‌به بعدتمام پست‌های خبر دهنده آلمان هر روزی چهارمرتبه در ساعات‌معینه در مدت ۳ دقیقه نطق اشخاص معروف آلمان را منتشر خواهند کرد باین مقصود که مردم آلمان در موقع مراجعه به آراء عمومی ۱۹ اوت رای مثبت بدهند . این اشخاص عبارتند از دکترشاخت رئیس بانك آلمان ، ژنرال‌گورینگ رئیس‌الوزراء پروس ، دکتراگسیز رئیس کارخانجات زیپلن ، کلنل اسکار فن هیندنبورگ پسرمارشال فقید، پرنس آگوستگیوم دوپروس ولیعهد سابق ، مسیو کروپ فون بولن رئیس کارخانجات کروپ‌و مسیو وینفردواگز پسرموسیقی‌دان معروف .

اقدامات دیپلوماسی ایطالیا

برلن ـ مطبوعات آلمان با نظر دقیقی اقامت‌کنونی اعضای‌خانواده هابسبورگ را در ایطالیا تعقیب مینمایند و درباب بازدید پرنس استار همبرگ در رم مقالات‌مفصلی انتشار میدهند ولی‌تاکنون ازاظهار عقیده خودداری نموده‌اند.

رم ـ احتمال دارد در ملاقات شوشینگ رئیس‌الوزراء اطریش و موسولینی که قرار است در ماه آینده صورت بگیرد راجع‌به تبدیل سفارت ایطالیا در وینه بسفارت کبری مذاکراتی بشودو باین‌ترتیب ایطالیا هم خواهد توانست‌تاثیرات انتصاب یک مامور عالی رتبه آلمانی مانند فن‌پاپن را خنثی‌نماید.

«نقل از اطلاعات ۲۴ مرداد۱۳۱۳»

پیشگاه مبارك شاهنشاه آریامهر

لغو قرارداد با کنسرسیوم وحاکمیت‌مطلق ایران بر ذخائرو صنایع عظیم‌نفت که تحت‌ارشاد‌ورهبریهای‌خردمندانه‌اعلیحضرت همایون شاهنشاه آریامهر تحقق یافته است‌اعضاءانجمن‌شهرستان آستارا حق‌شناسی‌و سپاسگزاری خود واهالی این شهر مرزی‌را به‌مناسبت این پیروزی عظیم به پیشگاه ملوکانه رهبر عالیقدر ملت‌عزیز ایران معروض‌میدارد .

نایب‌رئیس انجمن شهرستان آستارا عبدالهی

آگهی مناقصه شماره ۵۲ر۸۱۶

شهربانی کل کشور دستمزدشستشو و گندزدائی واطو کشی البسه کثیف اداره بهداری وواحد های وابسته‌رابرای‌مدت یکسال‌برابر صورت مشخصات و برگ شرایط جداگانه با ذکرمقادیر تقریبی انواع ملبوس و ملحفه و غیره که بطور مستمر(روزانه‌ـهفتگی) مورد شستشو وگندزدائی قرار خواهد گرفت بمناقصه میگذارد ـ داوطلبان مایل بشرکت در این مناقصه میتوانند برای‌دریافت برگ شرایط مناقصه بداثره قرارداد های اداره سررشته‌داری مراجعه و پیشنهادات خودرا تنظیم ودر پاکت لاك‌و مهرشده تا آخر وقت اداری روز ۱۰ر۶ر۵۲ بداثره دبیرخانه اداره مذکور تسلیم و رسید دریافت نمایند ، پیشنهادات رسیده ساعت ده‌صبح روز ۱۱ر۶ر۵۲در کمیسیون مناقصه باز و قرائت خواهد شد ، حضور پیشنهاد دهندگان درجلسه کمیسیون مناقصه آزاد است و کمیسیون مزبور در ردیا قبول یك‌یا کلیه پیشنهادات مختار است .

آ ـ ۳۵۹۰۴ شهربانی کل کشور

نوشته : هانری تروایا
نویسنده فرانسوی
(عضو اکادمی فرانسه)
برگردان از : محمود

شیشه‌ها شکسته ، دیوارها دودزده بود. گرچه حریق را خاموش کرده‌اند ولی هنوز دودو بخار از پنجره و شیشه‌ها بیرون می‌آمد. «آن» بکمك دوپاسبان به سایر همکارانش پیوست بحث این نبود که بشود داخل ساختمان شد زیرا هنوز ماموران آتش‌نشانی مشغول کار بودند .

«آن» پرسید : چه خبر شده است ؟

دمنفر باو جواب دادند . معلوم شد که پس از تعطیل موسسه آتش از قسمت زیر زمین شعله کشیده است و خیلی زود به طبقه‌های فوقانی سرایت نموده است . سرایدار که‌از خواب ناگهان بیدار میشودسریما به‌آتش‌نشانی تلفن میزند و کمك میطلبد وتا سپیده‌دم آتش مهار میشود . گرچه تلفات جانی نیست ولی بدبختانه خسارت فراوانست . هرکس چیزی میگفت «لاسو» آنرا فاجعه می‌خواند . برونو از عقب افتادن نقشه‌هایش حرف میزد و مارسل میغرید که :

ـ این حتما کار یکی از کارکنان موسسه است!

دوشیزه موانیر گفت :

ـ حرف شما فعلا بی‌معنی است ... نفع چه‌کسی در این کار بود ؟ ... قطعا حادثه علت فنی دارد ... مگر یادتان نیست سال پیش ...

مارسل دوباره اظهار داشت :

ـ علت فنی بهانه خوبی است ... من ... عقیده دارم که ...

آقای کورتوا پژمرده ولی آرام بایکی از افسران آتش‌نشانی صحبت میکرد. «آن» در میان جمعیت‌بدنبال «لورنت» میگشت . آقای کورتوا به‌همکارانش پیشنهاد کرد در رستوران موسسه که آسیب ندیده بود جمع شوند . «آن»راه افتاد . در چند دقیقه همه پشت‌میزها قرار گرفتند. در چند دقیقه همه مطلب را دانستند . خوشبختانه انبار بزرگ کتابها در «پانتن» بودبنابراین فعالیت موسسه موقت متوقف میشود تا دفاتر جدیدی آماده کنند ولی حقوق منظما پرداخته میشود و طبعا کارکنان در جریان امر قرار خواهند گرفت .باسخنان آقای کورتر تدریجا قیافه کارکنان باز شد . «آن»پرسید آیا خبری از علت آتش‌گیری دارد؟

ـ نه... منهم مثل شما هستم ولی یک متخصص بیمه هم‌اکنون سرگرم تهیه گزارش است . چون‌افسر گشت آقای کورتوارا خواست واو خارج شد سایرین نیز متفرق گشتند «آن» بخانه مراجعت کرد.

لوئیز داشت مبل‌ها را تمیز می‌کرد ، با دیدن «آن» گفت :

ـ اوا مادموازل ! شما گفتید ظهر بخانه‌نمی‌آئید! پدرتان نیز تلفن کرد که نخواهد آمد .

از این رو درصدد برآمدم که سالن را گردگیری کنم.

ـ و آقای لورنت؟

ـ او باید سرکارش باشد او کمی بعد از شمارفت اگر می‌خواهید در منزل غذا بخورید باید بروم و خوراکی تهیه کنم ...

ـ نه لازم نیست ... زحمت نکش .

ظاهر حالش خوب نشان نمیداد لوئیز با حالتی نگران پرسید :

ـ انشاءالله که مریض نیستید

ـ نه ...نه .

ـ معهذا ساعت بازگشت از کار نیست که شما آمده‌اید !

«آن» علیرغم میلش ماجرای حریق را گفت . چشمهای لوئیز گرد شد و فریاد کشید «آن» او را گذاشت و رفت گیلاسی شراب سفید بنوشد . لورنت کجاست برای چه پدرش در منزل غذا نمی‌خورد؟ در چنین لحظه ناراحت کننده‌ای دوست نداشت تنها باشد. همه چیز از او می‌گریخت از آپارتمان خارج شد و بکوچه‌رفت و یک راست خودش را بکتابفروشی‌رساند.

سپاس مردم گنبدکاوس به پیشگاه مبارك شاهنشاه آریامهر

بزرگ شهریارا

لغو قرارداد کنسرسیوم و حاکمیت مطلق بر نفت راکه تحت رهبری خردمندانه شاهنشاه آریامهر نصیب ملت ایران گردیده به‌پیشگاه رهبر تاجدار ایران تبریک عرض مینماید.

اتحادیه صنف بنکداران گنبدکاوس ـ خداوردی قرنتجیک

شاهنشاها

پیروزی ملت ایران را در مورد استقلال و حاکمیت وعاملیت قطعی اداره نفت صمیمانه تبریک و تهنیت‌عرض نموده و پیروزی های‌بیشتری برای ملت ایران آرزو دارد .

اطاق اصناف گنبدکاوس ـ شهیدی

پیشگاه مبارك شاهنشاه آریامهر

بامباهات و افتخار پیروزی ایران را در نفت که بادرایت و شجاعت آن شهریار بزرگ صورت گرفته است صادقانه تبریک عرض مینماید .

ازطرف کارکنان شرکت سهامی صادرات پنبه ایران ـ حاجی‌ایل‌محمد بیک زاده .

پیشگاه مبارك شهریار دادگستر ایران

تسلط بر کلیه منابع نفتی و خلع‌ید از خارجیان راکه آرزوی دیرینه ملت ایران بود به‌پیشگاه شاهنشاه آریامهر و هموطنان عزیز از صمیم قلب تبریک عرض مینماید.

ازطرف کارکنان شرکت سهامی پنبه صنعتی ـ عباس خلیلی

اعلیحضرتا

خلع‌ید کامل از کنسرسیوم سابق نفت واداره این تاسیسات عظیم وسیله عوامل ایرانی را که بااراده توانای شاهنشاه آریامهرتحقق یافته به‌پیشگاه مبارك تبریک عرض مینماید .

کارکنان شرکت سهامی پنبه شمال

آ ـ ۳۲۲۴۴

شاهنشاها

تحقق بزرگترین آرمان ملی را مبنی بر خلع‌ید کامل شرکت های خارجی از صنعت ملی نفت‌که تحت رهبری‌های اندیشمندانه شاهنشاه آریامهر صورت گرفته به‌پیشگاه مبارك تبریک عرض مینماید.

از طرف کارکنان شرکت سهامی پنبه ملی ـ نجم‌الدین

آ ـ ۳۲۲۵۰

پیشگاه شاهنشاه آریامهر

تحقق اصل حاکمیت مطلق برمنابع نفت والغاء قرارداد تحمیلی ۷۰ ساله را تبریك عرض مینماید.

ازطرف کارکنان شرکت سهامی پنبه تهران ـ انارکی

پیشگاه مبارك شاهنشاه آریامهر

آ ـ ۳۵۲۵۲

بانهایت افتخار رهبری مدبرانه آن شاهنشاه محبوب را در راه حصول حاکمیت مطلق ملت ایران بر ذخائر نفتی واداره کامل صنعت نفت به‌پیشگاه مبارك سپاس و تبریک عرض مینماید.

ازطرف کارکنان شرکت سهامی پنبه‌مرکزی ـ حاجی‌مومنی

آ ـ ۳۵۲۵۴

پیشگاه مبارك شاهنشاه آریامهر

پیروزی‌ملت ایران در امر نفت موجب افتخار و مباهات هر ایرانی است . باسرافرازی به پیشگاه ملوکانه تبریک عرض مینماید.

ازطرف کارکنان کارخانه آرد ایراندوست ـ عطا محمد محمدی

آ ـ ۳۵۲۶۶

پیشگاه مبارك شاهنشاه آریامهر

همصدا با قاطبه ملت ایران موفقیت درخشان و حاکمیت مطلق اداره نفت راکه آرزوی دیرینه ملت‌ایران بودو بدست مبارك‌شاهنشاه آریامهر تحقق یافت سپاس عرضه میداریم.

ازطرف کارکنان شرکت سهامی پنبه نوغان دولتی ـ مهندس آهنچی

پیشگاه مبارك شاهنشاه آریامهر

الغای قرارداد ۱۳۳۳ کنسرسیوم و حصول حاکمیت مطلق برذخائر نفتی واداره صنعت نفت را بوسیله ایرانیان به‌پیشگاه همایونی تبریک عرض مینماید .

از طرف کارکنان شرکت سهامی پنبه وش دشت ـ فرجام

آ ـ ۳۵۲۵۸

پیشگاه مبارك شاهنشاه آریامهر

بمناسبت روز نفت و توشیح مبارك قرارداد استقرار حق حاکمیت مطلق ایران بر کلیه تاسیسات و ذخائر نفتی مراتب سپاس بیکران خود را به‌پیشگاه همایونی عرضه میدارد .

ازطرف کارکنان شرکت سهامی پنبه جین ـ حسین مهاجر

آ ـ ۳۵۲۶۰

پیشگاه مفخم شاهنشاه آریامهر

روز تاریخی توشیح لایحه نفت واستقرار حاکمیت ملی و مطلق ایران را برکلیه تاسیسات و ذخائر نفتی که حاصل رهبری های مدبرانه آن پیشوای بزرگ است به پیشگاه عالی سپاس و تبریک عرض مینماید.

از طرف کارکنان کارخانه آرد محمدی ـ احمد محمدی

آ ـ ۳۵۲۶۲

پیشگاه مبارك شاهنشاه آریامهر

با افتخار و مباهات پیروزی درخشان ملت ایران را در امر نفت درسایه رهبری های خردمندانه آن شهریار عادل تبریک عرض‌مینماید.

از طرف کارکنان کارخانه آرد گلستان ـ عرازعلی شمالی

آ ـ ۳۵۲۶۴

بزرگ شهریارا

لغو قرارداد کنسرسیوم و حاکمیت مطلق بر نفت را که تحت رهبری خردمندانه شاهنشاه آریامهر نصیب ملت ایران گردیده به پیشگاه رهبر تاجدار ایران تبریک و تهنیت عرض مینماید.

هیئت مدیره جمعیت شیرو خورشد سرخ گنبدکاوس

آ ـ ۳۵۲۲۰

شاهنشاها

پیروزی ملت ایران را درمورد استقلال وحاکمیت وعاملیت قطعی اداره نفت صمیمانه تبریک و تهنیت عرض مینماید.

گنبدکاوس ـ مدیر عامل انجمن بهداری ـ دکتر جوادی

آ ـ ۳۵۲۲۲

پیشگاه مبارك شاهنشاه آریامهر

بامباهات و افتخار پیروزی بزرگ ایران را در نفت که بادرایت و شجاعت آن شهریار بزرگ صورت گرفته است صادقانه تبریک عرض مینماید .

رئیس انجمن شهرستان گنبدکاوس ـ دولتشاهی

آ ـ ۳۵۲۲۴

پیشگاه مبارك شاهنشاه آریامهر

تسلط برکلیه منابع نفتی و خلع ید از خارجیان را که‌آرزوی دیرینه ملت ایران بود به پیشگاه شاهنشاه آریامهر و هموطنان‌عزیز از صمیم قلب تهنیت میگویم

رئیس انجمن شهر گنبدکاوس ـ دکتر احمد ساغری

آ ـ ۳۵۲۲۶

اعلیحضرتا

خلع ید کامل از کنسرسیوم سابق نفت و اداره این تاسیسات عظیم وسیله عوامل ایرانی راکه بااراده توانای شاهنشاه آریامهر تحقق یافته به پیشگاه مبارك آن اعلیحضرت بزرگ تهنیت عرض مینماید .

شهردار گنبدکاوس ـ هادی رضائی

آ ـ ۳۵۲۲۸

لغو قرارداد های قبلی نفتی و خلع ید از کنسرسیوم مباهات جامعه ایرانی راموجب شده است ، این توفیق بزرگ رابه‌خاکپای همایونی تهنیت عرض مینماید.

رئیس شورای آموزش وپرورش منطقه‌ای شهرستان‌گنبدکاوس ـ دکتر کریمیان

آ ـ ۳۵۲۳۰

پیشگاه مبارك شاهنشاه آریامهر رهبر بزرگ ایران

باافتخار و مباهات پیروزی درخشان ملت ایران را در امر نفت که با رهبریهای شجاعانه آن شهریار بزرگ جامه عمل پوشیده است تبریک و تهنیت عرض مینماید.

اتحادیه صنف بزازان گنبدکاوس ـ نورقلیچ عادل

آ ـ ۳۵۲۳۲

درا‌ینموقع که اراده شاهنشاه آریامهر برپایان بخشیدن به حکومت چندین ساله بیگانگان برصنایع نفتی ایران تعلق گرفت جادارد باردیگر مراتب سپاس بی پایان خودرا بخاکپای مبارك معظم‌له تقدیم بداریم.

اتحادیه صنف لوازم و مصالح ساختمانی گنبدکاوس ـ عبدالرحیم‌شفائی

آ ـ ۳۵۲۳۴

پیشگاه مبارك شاهنشاه آریامهر

همصدا و هماهنگ باملت قهرمان ایران پیروزیهای رهبر خردمند ایران، رادر استیفای حقوق حقه مردم وطن ، به پیشگاه مبارك تبریک عرض مینمائیم.

اتحادیه صنف فرش فروشان گنبدکاوس ـ محمود محمودی

آ ـ ۳۵۲۳۶

شاهنشاها

هم صدا و هم آهنگ با ملت ایران پیروزیهای رهبر خردمند ایران رادر استیفای حقوق حقه مردم وطن به پیشگاه مبارك تبریک عرض مینمائیم.

اتحادیه صنف علافان گنبدکاوس ـ علی‌اصغر وکیلی‌آزاد

آ ـ ۳۵۲۳۸

پذیرش دانشجو
در آموزشگاه عالی پرستاری نیروی هوائی شاهنشاهی

آموزشگاه عالی پرستاری نیروی هوائی‌شاهنشاهی برای سال تحصیلی ۵۳ـ۵۲ تعدادی دانشجوازمیان دوشیزگان و بانوانی که دارای دیپلم کامل‌متوسطه دریکی از رشته های طبیعی یاریاضی هستند با اجرای امتحان کتبی و انجام مصاحبه انتخاب می نماید.

شرایط اختصاصی :

مدت تحصیل در آموزشگاه سه سال خواهد بود.

دانشجویان در مدت تحصیل شبانه روزی‌بوده و هزینه زیست آنان بعهده نیروی هوائی‌شاهنشاهی میباشد.

به دانشجویان سال اول ماهانه ۲۰۰۰ ریال و سال دوم ۲۵۰۰ ریال‌و سال‌سوم ۳۰۰۰ ریال‌بعنوان کمك هزینه تحصیلی پرداخت میشود.

دانشجویان پس‌از پایان دوره تحصیلی واخذ مدارك تحصیلی معادل لیسانس برابر مقررات از حقوق‌و مزایای مربوطه استفاده خواهندنمود.

شرایط ثبت نام :

تابعیت دولت شاهنشاهی ایران .

متدین بیکی از ادیان «اسلام، مسیحی ،کلیمی و زرتشتی ».

دارابودن حداقل سن ۱۷و حداکثر ۲۵ سال تمام ، ثبت‌نام کسانی که خدمت وظیفه خود را در یکی سپاههای انقلاب انجام داده باشند وحداکثر سن آنان ۲۶ سال باشد بلامانع است.

داشتن گواهی حسن اخلاق از دبیرستان و گواهی عدم سوء پیشینه.

داشتن صحت مزاج و تناسب اندام طبق‌گواهی بهداری نیروی هوائی شاهنشاهی . نداشتن کسان تحت تکفل.

مواد امتحان :

فارسی ، زبان انگلیسی ، اطلاعات عمومی‌شامل طبیعی ، ریاضی، فیزیك ، شیمی ، هوش.

داوطلبان واجدشرایط مندرج دراین اطلاعیه میبایست برگ درخواست مندرج دراین اطلاعیه را تنظیم و از تاریخ۱۵ر۵۲ لغایت ۷ر۶ر۵۲ بایست سفارشی به نشانی تهران خیابان پهلوی خیابان گاندی خیابان شراره «هفتم» آرسال دارند.

توزیع کارتهای ورودی :

کارتهای ورودی داوطلبان در تاریخ۱۷ر۶ر۵۲ در محل آموزشگاه عالی پرستاری نیروی هوائی شاهنشاهی توزیع میگردد .محل‌و ساعت اجرای امتحان در روز توزیع کارت باطلاع داوطلبان خواهد رسید.

آموزشگاه عالی پرستاری نیروی هوائی شاهنشاهی

اینجانب دارای نام خانوادگی ... نام ... شماره شناسنامه ...
صادره از ... متولد سال ... و دیپلم کامل متوسطه دررشته ...
تقاضای ثبت‌نام در مسابقه ورودی آن‌آموزشگاه عالی را دارم‌وبه ضمیمه مدارك زیررا‌ارسال میدارم.

۱ـ فتوکپی شناسنامه
۲ـ ۴قطعه عکس ۴×۶
۳ـ گواهی حسن‌اخلاق.
۴ـ فتوکپی دیپلم کامل متوسطه « یا مدرك قبولی ششم متوسطه » .
۵ـ فتوکپی برگ پایان خدمت وظیفه‌برای افرادی که خدمت وظیفه خودرا انجام داده‌اند .

نشانی :شهر ... خیابان ... کوچه ... پلاك شماره ...
تلفن ... تاریخ ... امضاء داوطلب ...

تذکر : روی پاکت نوشته شود مربوط‌به‌مسابقه ورودی اموزشگاه عالی پرستاری نیروی هوائی شاهنشاهی .

دلالان محبت به شخصیت زن لطمه میزنند

از : داریوش نظری

اول این خبر را به نقل از اطلاعات چند شب پیش‌بخوانید: «رمالی باتهام فریب زنهاودختر ها و تهیه نسخه و دعای مهر ومحبت‌برای‌آنها توسط ماموران کلانتری چهارده دستگیر شد.کار وبار رمال آنچنان سکه بود که مشتریان برای دیدن او می ـ بایست نمره بگیرند و در صف بایستند و همین مسئله هر روز بر تعداد مشتریان او می‌افزود.»

خبر ، ظاهرا ساده‌و تکراری است ، اما در بطن‌خود ،حقایق بسیاری را نهفته دارد و حاکی از این است که هنوز پس از همه آزادی ها و برابریهائی که زنان و دختران ما بدست‌آوردند تعادلی در مناسبات اجتماعی و خانوادگی ما ، میان زن و مرد ایجاد نشده است . هنوز مردان بسیاری هستند که این آزادی‌ها را برای زن و دختر باورندارند و به آنها به چشم کنیز، امر بر و ضعیفه نگاه می کنند .

ارزش ها در خانواده های‌ما بخصوص خانواده هائی که‌در پایگاه های اقتصادی پائین‌تری قرار دارند ، بنحو وحشتناکی نامتعادل است و کفه ترازو در این خانواده ها، همیشه بنفع مرد خانه سنگینی میکند . در چنین شرایطی ، زن خانه بشدت احساس غبن میکندو حقوق‌خود را که همیشه به حداقلی از آن قانع است ، درزیر سیطرسیستم «مردسالاری» از دست رفته می‌یابد و چنین است‌که‌در این میان افراد و گروه هائی چون رمال و فالگیر و کولی و غیره، به عنوان دلالان محبت، امکان‌سود جوئی پیدا می کنند و زنان و دختران ما که از یکسو حتی حداقل حقوق خود را در درون خانواده ، در شرف نابودی احساس میکنند و ازسوی دیگر بدلیل بی‌سوادی و تاثیر پذیری از اندیشه های خرافی، راهی برای احقاق حق خود سراغ ندارند ، دست به دامان دلالان محبت میشوند و بازار آنها را پررونق‌می سازند .

حقیقت دیگری هم‌در این‌زمینه باید بازگو کردد ، و آن اینکه قشر عظیمی از زنان روستائی ، کارگر و بهرحال زنانی که به طبقات پائین اجتماع‌وابسته‌اند، در تصویری که از نقش خویش در رویا هاو آرزو های خودو در خانواده و در اجتماع دارند به حداقلی قانع‌اند . این قشر از زنان ما ، سودای آزادی و برابری با مرد خانه را ندارند، بلکه تنها می خواهند که شوهر، بهنگام بازگشت به خانه ، به آنها به چشم یک «انسان» نگاه کند ، باران خشمش را بر آنها نبارد و آنها را بزیر مشتو لگدنگیرد.

این ، عصاره خواست هاو آرزو های این قشر از زنان ما است و دریافت و شناخت این خواست هاو و آرزو هاست که باید مصلحین و قانون گذاران اجتماع ما را به حقیقت دیگری رهنمون گردد . حقیقت اینکه جامعه زنان ما را تنها معدودی زنان تحصیل کرده و آشنا به حقوق خود تشکیل نمی‌دهند ، و قشر عظیمی که سخنشان‌رفت باید در عوامل محاسباتی ما، منظور گردند . چنین محاسبه وامعان نظری است که بسیاری از نابسامانی هائی را که قشر عظیمی از جامعه زنان ما با آنها دست بگریبانند ، درمان خواهد بخشید و در این صورت دیگر نیازی به مبارزه کلانتری ها با رمالان نخواهد بود ، چرا که حرفه رمالی ، معلول نیازی است که‌بهرحال قشری از جامعه ، به دلایلی که مذکور افتاد ، بدان دارند . اگر چنین نیازی از میان برود حرفه‌ای که برآورنده این نیاز است . خود بخود ارزش وجودی خود را از دست‌خواهد داد.

مشکل گرما و کودکان

از : دکتر پرتو

★ چرا یك طفل گرمازده دچار استفراغ واسهال می‌گردد ؟
★ بی‌میلی شدید و کم اشتهائی کودك درتابستان به سبب گرما است .
★ چه عواملی می‌تواند یك طفل را از گرمازدگی نجات دهد ؟

این روزها که هوا به‌منتهای شدت گرمارسیده‌و اغلب‌مردم برای فرار از گرمایه نواحی کوهستانی وییلاق پناه‌برده‌اند تکلیف کودکان معلوم نیست! اگر در این محیط کودك بیك بیماری عفونی مبتلا شود ویا دراثر بدی تغذیه بیماریهای دستگاه گوارشی دچار گردد با نداشتن‌وسیله درمان‌تکلیف چیست؟ و آنها که در شهرمی مانند و بحکم اجبار با گرمای شهر میسازند نیز با داشتن کلیه‌ی وسایل باز اغلب کودکشان گرمازده وباختلال مزاج مبتلا میشوند .

گرماچه ناراحتیهائی ایجاد می کند ؟

اولا بعلت تبخیر شدید سطحی که پوست بدن برای خنک کردن دستگاههای‌داخلی ایجاد میکند‌روزانه‌مقداززیادی‌از آب‌ا انواع مختلف‌بدن‌را ازبین برد. علت عطش شدیدتابستان نیز همین است.

واین سستی و بی حالی و استفراغ و اسهالی که در تابستان دربچه ها ایجادمیشود بعلت کسرپتاسیم وسدیم بدن است

ثانیا مقدار زیاد آب میوه های‌مختلف‌و شربتهای‌گوناگون که کودك برای دفاع در مقابل گرما مصرف میکند سبب‌رقیق شدن عصیر معده‌اش میشودو علاوه بربی میلی شدید وبی اشتهائی کودك باعث اختلالات مزاج و ناراحتی های روده می گردد .

چگونه در مقابل گرما دفاع کنیم ؟

برای دفاع در مقابل گرما برای کودکانی که در نقاط ییلاقو دوراز شهر زندگی‌می کنندوفقط کافی‌است‌درمصرف آب وسبزی‌و میوه روزانه‌شان دقت کنند که گرفتار اختلال مزاج یا بیماریهای میکربی فاشی از آن نشوند ولی برای کودکانی که در گرمای‌شهر زندگی میکنند رعایت این‌چند نکته ضروری است :

۱ـ باید کودکان را ازساعت ۱۰ صبح تا پنج بعداز ظهر که گرما در نهایت شدت‌است از منزل خارج نسازیم .

۲ـ دوش و حمام آب سرد از بهترین وسائل برای دفاع در مقابل گرماست .

۳ـ برای کودکان بزرگتر که قدرت شنا کردن دارند استفاده از استخر بشرطی که پس از استخر در محیط گرم روز زیاد نایستند، خوب‌است.

باید دقت کرد که کودکان در تابستان لااقل روزانه سه ساعت بخوابند . مصرف مشروبات خنك هم بد نیستو کولر و پنکه هم بشرطی که مقابل کودك نباشد در خنك کردن بدن طفل نقش عمده‌ای دارند .

زیبا و سالم باشید

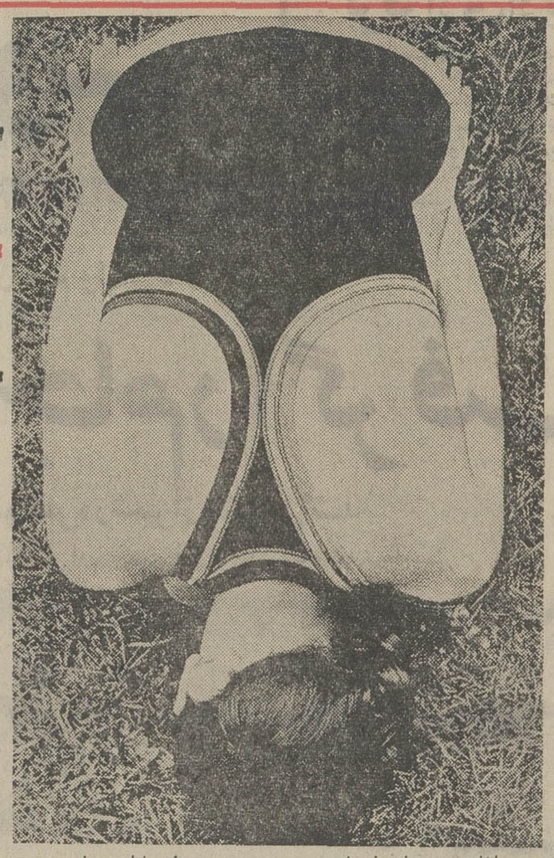

در اغلب شهرها بواسطه آلودگی‌هوا، استفاده ازهوای سالم و پاک و ورزش های سلامت بخش میسر نیست. به این دلیل وقتی به سفر میروید برای استفاده هرچه بیشتر از هوای پاک روزاول موقع برخاستن از خواب در حدود نیم ساعت پیاده روی کنید و هرروز چند دقیقه به میزان این عمل بیفزائید . از روز دوم پس از پایان پیاده روی ، روی زانو های خود برزمین بنشینید و صورت تان را تا موازات زمین پائین بیاورید و دستهایتان را ـ در حالیکه نفستان را در سینه حبس‌کرده‌اید ـ آزاد وراحت در کنار خود آویزان کنید و پس از یک دقیقه صبر ده بار این عمل را تکرار کنید . از روز سوم اندامتان بدلیل عادت به اینکار ورزیده شده احساس سبکی و نشاط به شما دست خواهد داد اگر سفر شما برای استفاده از آب دریا است ، شنا بهمراه نفس های عمیق بهترین عامل بازیابی نشاط وسلامت است بخصوص اگر هرروز چندمتر بطول مسافت شنای خود اضافه کنید .

مردی، همسرش را درخواب آتش زد

حبیب سعیدی مردی که نسبت به رفتار و اعمال همسرش مهری مشکوک شده بود ، شبانه به بالین او رفت وبا ریختن نفت به روی همسرش که در خواب بود ، اورا آتش زد . حبیب توسط مامورین کلانتری بخش ۲ تحت تعقیب قرار گرفت و جریان امر تحت رسیدگی‌قانونی است . حبیب در یک گفتگوی کوتاه علت این جنایت را ظنین شدن به همسرش دانست و گفت :

«ـ من و مهری با یک عشق پرشور باهم ازدواج کردیم . اما از همان آغاز زندگی مهری زیبائی‌اش را به رخ من میکشید . بعد از مدتی من نسبت به اعمال و رفتار او مشکوک شدم و یکشب وقتی بمنزل رفتم متوجه شدم که مهری آرایش تندی کرده معلوم بود که تازه بخانه آمده . چون شام هم حاضر نبود . همین مسئله باعث شد که اورا در خواب آتش بزنم .»

حرفهای یک ستاره

جینا:

غرور زن و ملایمت مرد خانواده را از هم می پاشد !

جینالولو بریجیدا ، این روزها با وجود گذشتن از مرز ٤٠سالگی هنوزهم جذاب، زیبا و محبوب است . او که به تازگی از شوهر خود طلاق‌گرفته ، در مورد شوهر، زندگی زناشوئی ، عشق ، خانواده و فرزند حرفهای جالبی دارد که فشرده‌ای از آنرا میخوانید :

● **شوهر یک پناهگاه مطمئن‌برای‌زن‌است ، بشرطی که خودش مطمئن باشد که به او به چشم یک پناهگاه نگریسته میشود .**

● **زندگی زناشوئی ،** مثل عبور دادن نخ از سوراخ سوزن است . ظاهرا کار آسانی نیست ، اما با کمی دقت و ظرافت آسان و حتی لذت بخش خواهد بود .

● **عشق در زندگی زناشوئی ، حکم نمک برای غذا را دارد . باید میانه رو بود . اگر نمک را زیاد توی غذا بریزید ، غذا شور میشود و اگر کم بریزید ، غذائی غیرقابل استفاده خواهید پخت .**

● آنچه در خانواده ، همه چیز را خراب می‌کند ، غروربیش از حد زن وملایمت بیش از حد مرد است .

● **در مورد فرزند ، فقط یک حرف دارم : اورا خوب تربیت کنید ، اما ... مثل خودتان تربیت نکنید !**

آگهی مناقصه شماره ۳۷

نیروی هوائی شاهنشاهی وسایل سراجی مورد نیاز خود را از طریق مناقصه خریداری مینماید.

پیشنهاد دهندگان میتوانند با مراجعه بستاد فرماندهی نیروی هوائی (خیابان فرح‌آباد) ودریافت برگ شرائط و مشخصات ، پیشنهادات خود را برطبق مفاد مندرج دربرگ شرائط تنظیم نموده و تا ساعت ۱۳ روز یکشنبه ۱۱ر۶ر۵۲ بدفتر آجودانی کل ستاد فرماندهی‌نیروی هوائی شاهنشاهی تسلیم نمایند.

م‌الف ۹۱۷۷

نیروی هوائی شاهنشاهی

آگهی مناقصه شماره ۳۸

نیروی هوائی شاهنشاهی مقدار پیچو میخ مورد نیاز خود را از طریق مناقصه خریداری مینماید.

پیشنهاد دهندگان میتوانند با مراجعه بستاد فرماندهی نیروی هوائی (خیابان فرح‌آباد) ودریافت برگ شرائط و مشخصات ، پیشنهادات خود را برطبق مفاد مندرج دربرگ شرائط تنظیم نموده و تا ساعت ۱۳ روز دوشنبه ۱۲ر۶ر۵۲ بدفتر آجودانی کل ستاد فرماندهی نیروی هوائی شاهنشاهی تسلیم نمایند.

م‌الف ۹۱۷۹

نیروی هوائی شاهنشاهی

آگهی انتخاب هیئت مدیره‌و حسابرس شرکت سهامی تاسیسات ساختمان «تسیس» ثبت‌شده بشماره۱۲۲۶۸

جلسه سالیانه مجمع عمومی شرکت سهامی تاسیسات ساختمان «تسیس» در تاریخ ۲ر۵ر۵۲ باحضورجنابان‌آقایان وزراء آبادانی و مسکن ـ دارائی ـ آب‌و برق‌تشکیل‌وپس از تصویب ترازنامه وحساب سود و زیان سال ۱۳۵۱ شرکت ، آقای نادر پیمانی بسمت رئیس هیات مدیره و مدیرعامل و آقایان عبداله بانکی ومعزالدین وزیری بسمت اعضای هیئت مدیره برای مدت دو سال انتخاب گردیدند و شرکت حسابرسی وابسته بوزارت دارائی بعنوان حسابرس‌انتخاب گردید .

شرکت سهامی تاسیسات ساختمان

آ ـ ۹۷۳۵

سرآشپزهای معروف تهران در خدمت شما . . .

با یك جلسه ، در هر هفته ، طرز تهیه یك سالاد ، یك اردور ، یك خوراك و یك دسر رایاد بگیرید .

مبرزترین دبیر آشپزی و معروفترین سرآشپز های تهران ، همه رموز آشپزی را در این کلاس بشما می‌آموزند .

دوره سه ماه ـ هفته‌ای یك روز

برای نام نویسی و شرکت در کلاس به انجمن دوشیزگان وبانوان (خیابان بهار شمالی ـ نبش نامجو ـ تلفن ۸۲۴۸۳۱) مراجعه فرمائید .

همزمان در ٤٠ سینمای تهران وشهرستانها

آغاز چهارمین هفته نمایش در

سینما ریولی

اثری هیجان انگیز برای صاحبان اعصاب قوی و فیلمی سکسی و عشقی برای دوستداران با ذوق سینما

گیشه سینما ریولی همه روزه بلیط رزرو میکند

آگهی استخدام

شرکت ملی ذوب آهن ایران کادر مندرج درذیل راجهت خدمت در واحد طراحی شهرسازی وواحد کل عملیات کارخانه آریامهر اصفهان استخدام می نماید .

۱ـ مهندس نقشه‌بردار
۲ـ مهندس معمار
۳ـ مهندس راه و ساختمان باسابقه کار در محاسبات ساختمانی
٤ـ مهندس راه و ساختمان باسابقه کار در آبرسانی وفاضل آب .
۵ـ مهندس مکانیك باسابقه کار در تاسیسات تکنولوژی .
٦ـ فوق دیپلم نقشه‌برداری
۷ـ تکنیسین نقشه‌کشی باسابقه کار در رشته ساختمانی ـ معماری وبرق

واجدین شرایط می توانند همه روزه جهت انجام مصاحبه بواحد کل عملیات کارخانه آریامهر اصفهان واقع در ٤۵ کیلومتری جاده اصفهان ـ شهرکرد مراجعه نمایند .

محاسبه‌ای ساده، روشن، واقعی

اگر روزی ۱۰ تومان یا ماهی ۳۰۰ تومان در

«حساب سپرده بازنشستگی»

بانک ملی ایران پس انداز کنید

... درایام بازنشستگی، مادام‌العمر ماهی : ۲۲۷۰۰ ریال فقط ازبابت بهره پس انداز خود دریافت خواهید کرد .

بهرهٔ حساب سپرده بازنشستگی دردهٔ سال اول قرارداد ۶/۵، دردهٔ سال دوم ۷، ودردهٔ سال سوم ۷/۵ درصد میباشد .

«صندوق پس انداز بانك ملی ایران»

گزارشهائی از جنوب
اطلاعات ۱۳۰۴

اعضای هیات مشورتی روزنامه اطلاعات در باغبادران انتخاب شدند

برقراری ارتباط تلفنی بین باغبادران ـ اصفهان ضروری است

بمنظور انتخاب اعضای هیات مشورتی روزنامه اطلاعات در باغبادران با حضور عده‌ای از افراد مورد وثوق و مطلع در باغبادران مذاکراتی بشرح زیر مسائل شهر و اجتماعی این شهر در دفتر نمایندگی و خبرنگاری روزنامه اطلاعات در باغبادران جلسه‌ای تشکیل گردید.

دراین جلسه ابتدا آقای نجفقلی کاوه‌ای نماینده و خبرنگار روزنامه اطلاعات در باغبادران پیرامون خدمات اعضای هیئت مشورتی روزنامه اطلاعات درجهت حل مشکلات ونیازمندیهای مردم مطالبی بیان داشتند، سپس اعضای هیئت مشورتی روزنامه اطلاعات بشرح زیر برگزیده شدند:

آقایان حاج محمد باقری، عبدالکریم امیری، رضا قلی آذری، میرزا محمد بهادران، عبداله شفعی، احمد احمدیان و باقر ظاهری، آنگاه اعضای هیئت ازمیان خود آقایان باقری و امیری را بسمت رئیس و نایب رئیس هیت مشورتی انتخاب کردند و سپس پیرامون مشکلات و نیازمندیهای مردم باغبادران مذاکراتی بشرح زیر صورت گرفت.

ارتباط ندارند

طبق گزارش خبرنگار مادر باغبادران: اولین سخنران این جلسه آقای حاج محمد باقری بود که اظهار داشت:

هنوز برای برقراری ارتباط تلفنی باتلگرافی بین باغبادران اصفهان و یا سایر شهرستانها هیچگونه اقداهی بعمل نیامده است اگر یك نفر از اهالی این شهر با اصفهان کار جزئی داشته باشد، باید کفش و کلاه کند و باصفهان برود تاسیس تلفن و برقراری ارتباط ازطریق تلگراف یکی از خواستهای اهالی باغبادران است که امیدواریم با انعکاس این تقاضا در روزنامه اطلاعات اقدامات لازم در این خصوص بعمل آید.

شبها پزشك نداریم

آقای عبدالکریم امیری اظهار داشت: اگر تا یکسال قبل از یکی از اهالی باغبادران پرسیده میشد که باغبادران شبها پزشك دارد، آن شخص جواب میداد صبر کنید که بهداری گشایش یابد خوشبختانه مدتی است بهداری باغبادران گشایش یافته ولی هنوز مشکل نبودن پزشك در درشبها اهالی این شهر را رنج میدهد. گرچه تاکنون اتفاق ناگواری در هیچیك از شبها برای اهالی روی نداده است عدم توجه مسئولین مربوط باین مسئله این مفهوم رادارد «که مردم باغبادران شبها حق ندارند بیمار شوند»!!

مشکل دانش آموزان

آقای رضا قلی آذری اظهار داشت باغبادران سیکل دوم متوسطه ندارد و دانش آموزانیکه کلاس سوم متوسطه را بپایان می رسانند برای ادامه تحصیل باصفهان میروند، البته تحصیل درخارج از باغبادران برای آندسته از کسانی میسراست که بقول معروف پدرانشان از تمکن کافی مالی برخوردارند و آندسته از کسانیکه ازچنین نعمتی بی‌بهره‌اند بالاجباردست از تحصیل می کشند. گذشته از این ساختمان های اکثر مدارس این شهر اجاره‌ای است و اداره آموزش و پرورش هر ساله مقدار زیادی از بودجه خود به صاحبان این گونه اماکن اجاره می پردازدچادارد

مردم چندقطعه زمین برای ساختمان مدارس که مستاجر باشد
اما اداره آموزش و پرورش ترجیح میدهد که مستاجر باشد

آقایان امیری، بهادران، احمدیان، باقری، ظاهری و شفیعی اعضای هیات مشورتی روزنامه اطلاعات در باغبادران (از راست به چپ)

آقای رضاقلی آزادی

اداره آموزش و پرورش در قطعات زمینی که ازطرف مردم باداره مذکور واگذاری شده است برای مدارس استیجاری ساختمان بسازد و از شراجاره نشینی زهایی یابد.

مشکل برق

آقای میرزا محمد بهادران گفت: از سال ۱۳۴۵ شرکت برق خصوصی این شهر بکار خود خاتمه داد و تامین برق باغبادران به شهرداری واگذار مردم انتظار داشتند شهرداری برای تامین برق این شهر اقدامات موثری صورت دهد اما تاکنون کوچکترین اقدامی در اینمورد بعمل نیامده است وحتی عده‌ای از اهالی نتوانستند موافقت شهرداری را برای تامین برق خانه و یا مغازه خودجلب کنند و درنتیجه نیمی از اهالی این شهر هنوز از برق استفاده نمی کنند جا دارد شهرداری با اجرای یك طرح با همکاری مردم این مشکل را رفع نماید.

تقاضای مردم

آقای عبداله شفعی گفت: ۸ سال پیش از طریق کمك سازمان برنامه و همچنین خودیاری مردم اقداماتی برای ایجاد یك جاده و احداث پل سیمانی برروی رودخانه زاینده رود آغاز گردید که این اقدامات سرانجام به نتیجه رسید ولی هنوز مسئولین مربوط برای بهره‌برداری از این جاده وپل که چندین روستا را بیکدیگر ارتباط داده است فکری نکرده‌اند ضمنا خیابان شانزده متری باغبادران که از طرف شهرداری ایجاد شده ناتمام مانده است جادارد برای بهره‌بردای از این دو طرح که مشکل ارتباطی اهالی را برطرف میسازد اقدامات عاجلی صورت گیرد.

بهداشت بخطر افتاده

آخرین سخنران این جلسه آقای احمد احمدیان بود که گفت:

چندین سال است که اهالی باغبادران از آب لوله کشی استفاده می کنند و چون باغبادران فاقد فاضلاب است اهالی آب حوض و دستشوئی های خود را در جویهای کم عرض رها میسازند و از این شکایت شد اما نمیدانم که جهت لطمه بزرگی به بهداشت عمومی وارد میاورند راجع باین مسئله به شهرداری و بهداشت شهرداری و یا مامور بهداشت چرانسبت باین مسئله بی‌اعتنائی نشان میدهند.

در مسابقات فوتبال جوانان جام ولیعهد در شیراز

برق، جام را گرفت!

یك کلاس داوری ۱۵ روزه بوکس در شیراز تشکیل شد

قهرمانان شنا و شپرجه کارگران شیراز برگزیده شدند

تیم های فوتبال آتش‌نشانی و برق دو تیم از تیم های شرکت کننده در مسابقات فوتبال جام والاحضرت همایون ولایتعهد در شیراز

شیراز: مسابقات فوتبال جام والاحضرت ولایتعهد، که از چندی پیش با شرکت ۱۷ تیم در شیراز آغاز شده بود، پایان یافت و سرانجام تیم برق یا کوشش زیاد به مقام قهرمانی دست یافت و برنده جام ولایتعهد گردید. وتیم‌های آتش نشانی و برق دو تیم از تیم های شرکت کننده در مسابقات فوتبال جام والاحضرت همایون ولایتعهد در شیراز بودند.

بار اول تیم برق با نتیجه سه برصفر آتش نشانی را شکست داد. بار دوم آتش‌نشانی به پیروزی رسیدو مرتبه سوم، برق باسود بردن از پنالتی برنده شد و سرانجام در مرتبه چهارم تیم برق با نتیجه ۳ بریك پیروز شد و بمقام قهرمانی رسید.

گل ها در بازی نهائی برای برق وسیله نامدارپور، زارع و پیروانی و برای آتش نشانی وسیله غیاثی به ثمر رسید.

افراد تیم برق عبارت بودند از: آزاد، بهارلو، فشقائی، آتش افروز، روستائی، عبدالهی، وطن دوست، پیروانی، توجهی، نامدارپور، زارع، جلیسی، گلدان، بهنامیان، تفرجی، سرپرست تیم منجمی و مربی تیم عباسی

بازیکنان تیم آتش نشانی: فرح‌بد، توللی. عباسیان، غیاثی، علی نژاد، توحیدی، اصغری، همت، در کوهکی، عامریانی، دلاور، همعین، عباسیان، واعظ زاده، سائیان، صفائی، حق‌نگهدار، حسینی و مربی تیم بیژن ایوب زاده.

داوران مسابقه فروزنده، پیمان و توتونچی.

قهرمانان شنا و شیرجه

شیراز: ازطرف تربیت‌بدنی اداره کارو امور اجتماعی فارس مسابقه انتخابی شنا و شیرجه کارگران شیراز در استخر حافظیه شیراز انجام گردید. دراین مسابقه که زیر نظر اداره کل تربیت بدنی فارس برگزار گردید، این نتایج بدست آمد.

در ۱۰۰ متر کرال سینه: مسعود رئیسی، حسین مهمانواز ورحیم یوسف آبادی به مقام های اول تا سوم دست یافتند

در ۲۰۰ متر قورباغه: محسن منقاء اول شد و حسین زمانی دوم گردید.

در ۴۰۰ متر آزاد: حسین مهمانواز اول و مسعود رئیسی دوم شد

در ۱۰۰ متر پروانه: علاء مهمانواز اول شد.

در شیرجه از تخته و سکو:

رحیم یوسف آبادی اول، هوشنك نصرالهی دوم و علی مهمانواز سوم شد.

سرپرستی این مسابقات را آقای فردرو بود، داوری مسابقات را آقایان: دهداری، بهبهانی، فروزنده و دبیری به عهده داشتند.

اعضای تیمهای فوتبال سازمان جوانان محلات و برق اراك.

افراد شرکت کننده در کلاس داوری بوکس شیراز

کلاس داوری

شیراز: بکوشش آقای دبیری رئیس جدید هیات بوکس استان فارس یك کلاس داوری بوکس بمدت ۱۵ روزدر سالن تربیت‌بدنی شیراز آغاز شد.

افرادی که در این کلاس موفق شوند به آنان گواهینامه داوری داده خواهد شد.

هنگام افتتاح این کلاس فرماندار شیراز و رئیس اداره کل تربیت بدنی فارس حضور داشتند. این کلاس زیر نظر آقایان: کریم عباثیان و بطروس اداره می گردد.

آتش در کشتی اریکا مهار شد..

درحال حاضر، آتش‌سوزیهای خفیفی در گوشه زوایای دیگر کشتی اریکا ادامه دارد، ولی این آتش‌سوزی، بدون شعله می‌باشد.

تخلیه کالای کشتی

یك کشتی کوچك باری در نزدیکی کشتی «اریکا» را ایتالیا به ایران آمدند. مشغول تخلیه کالای کشتی اریکا (که سالم مانده است) به کشتی کوچك باری هستند. پریروز دوتن از صاحبان کشتی تجارتی «اریکا» از ایتالیا به ایران آمدند. دیروز در آبادان گفته شد که کشتی ایتالیائی اریکا در نزد شرکت بیمه بین‌المللی «لویدز» بیمه نبوده‌است. این کشتی در نزد یکی دیگر از بیمه های کشتیرانی، بیمه می‌باشد.

کشتی سوخته شده برای تعمیر به بندربوشهر، برده خواهد شد وچون موتور کشتی آسیب دیده است، پس از تعمیر از آن بعنوان «دوبه» استفاده خواهد شد!

کشتی اریکا روز چهارشنبه دهم مرداد ماه جاری در ۶ مایلی بندرلنگه آتش گرفت و سرانجام پس از ۱۴ روز، آتش با تلاش مامورین و افراد نیروی دریایی شاهنشاهی خاموش شد.

کمبود تلفن عمومی در خرمشهر

خرمشهر: تلفن عمومی در خرمشهر بسیار کم است. در تمام این شهر فقط ده تلفن عمومی نصب شده است که از بین آنها شاید یکی دو دستگاه از آنها سالم باشد.

خوبست مسئولین شرکت مخابرات در این خصوص اقدام کنند.

۵ ساعت بازپرسی

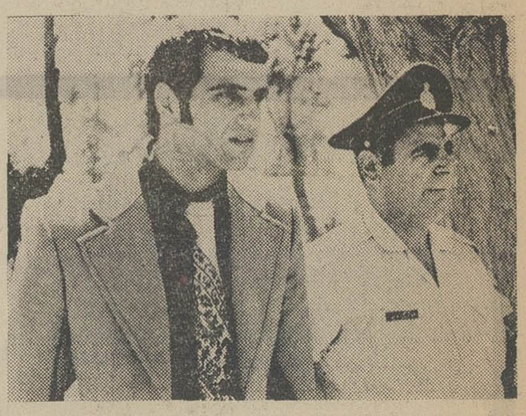

اصفهان ـ تحقیقات در مورد مرگ ورجیك در اصفهان همچنان ادامه دارد. احمد قیصری متهم بقتل ورجیك مجددا به بازپرسی احضار شد و بمدت پنج ساعت به سئوالات بازپرس پاسخ گفت. بازپرس در خاتمه احمد را با صدور قرار بازداشت موقت روانه زندان ساخت. همچنین آویس شوهر مقتوله که در اهواز بسر میبرد به اصفهان آمد و شکایتی علیه احمد که با ورجیك روابط نامشروع برقرار کرده‌بود تسلیم مقامات قضائی کرد.

شاکی متهم از آب درآمد!

شیراز: بهرام دهقان در حالی که مجروح شده بود به پاسگاه ژاندارمری شیراز مراجعه کرد و از شخصی بنام هاشم گلستانی شکایت کرد. وی اظهار داشت که هاشم او را با چاقو مضروب کرده است.

مامورین بدنبال هاشم رفتند و او را درحالیکه شدید مجروح شده‌بود، به پاسگاه آوردند، پس از تحقیقات معلوم گردید که بهرام بدون جهت چند ضربه چاقو به هاشم زده است و برای اینکه هاشم را متهم کند به خودش نیز ضرباتی با چاقو وارد کرده و سپس به پاسگاه مراجعه نموده و ازوی شکایت کرده است.

هاشم به پزشکی قانونی معرفی شد و دو هفته طول درمان گرفت و بهرام نیز که باصطلاح شاکی بود، بعنوان متهم زندانی گردید.

نذر برای اسفالت!

خرمشهر: کار اسفالت‌ریزی ومرمت خیابانهای شاه‌آباد خرمشهر که از مناطق پرجمعیت این شهر است، راکد مانده. واین وضع اسباب نارضائی مردم را فراهم کرد.

جالب اینکه، تاچندی پیش که از طرف شهرداری در خصوص مرمت خیابانها اقدام شد، ساکنین خیابانهای شاه‌آباد برای این که خیابان های مذکور اسفالت شود نذر کردند.

خدا کند، نذرشان قبول شود وشهرداری خرمشهر نیز کار نیمه اسفالت تمام خیابانها را به پایان رساند.

صید کوسه ماهی خطرناك کارون

۱۰ ساعت طول کشید!

خرمشهر: یکی از بلمرانان معروف خرمشهر بنام شایع یعقوبی موفق شد کوسه ماهی پیری را که سالها باعث ترس و وحشت مردم میشد صید کند.

این کوسه ماهی دو متر طول داشت و دارای دندانهای برنده و تیزی بود! صید این کوسه ماهی خطرناک از ساعت ۸ صبح تا ۶ بعدازظهر طول کشید و سرانجام هنگام صید از وسط به دونیم شد!

گروهی از مردم خرمشهر ناظر صید کوسه بودند و ساعتها چشم به آبکارون دوختند، اما بالاخره قلاب بزرگی که به سرطناب بسته بود نصف کوسه را از آب بیرون کشید.

عده‌ای از پیران خرمشهر عقیده دارند که این کوسه قاتل دهها نفر است و دست و پای عده‌ای را قطع کرده است!

پول خرج شد ولی...

خرمشهر: زمین شماره ۲ فوتبال خرمشهر که چمن کاری شده‌است. باآنکه هزینه زیادی برداشته، معهذا، هنوز قابل استفاده نیست وبرای چندمین بار تعطیل شده تا مجددا تعمیر گردد.

گفتنی است که دراین زمین درسال گذشته چهارصدو پنجاه هزار ریال ازدرآمد استخر تربیت بدنی خرج شد، ولی نه‌تنها زمین قابل استفاده نشد، بلکه پول هم بهدر رفت!

موفقیت در کنکور

شیراز: دیبلمه وظیفه ابوالقاسم ورزنده «عکس بالا» مامور خدمت درگروهان ژاندارمری شیراز در کنکور ریاضی دانشگاه تهران وکنکور مدرسه عالی بازرگانی تهران قبول شد.

ابوالقاسم برزنده که آبانماه خدمت او تمام میشود، تصمیم دارد در دانشگاه تهران به تحصیل ادامه دهد.

کشف هروئین در شیراز

شیراز: جوان نوزده ساله‌ای بنام کرامت اسد سنکالبی معروف به «حجت» که مقابل مسجد جامع عتیق شیراز مبادرت بفروش هروئین میکرد وسیله مامورین مبارزه بامواد مخدر شهربانی شیراز دستگیر شد و در بازرسی بدنی ازوی ۷۶ سانت هروئین کشف گردید.

کرامت پس از بازجوئی و اعتراف بدادسرای شیراز اعزام شد و روانه زندان گردید.

شادگان
در تب گرما میسوزد!

شادگان ـ خبرنگار اطلاعات: همزمان باگرم شدن ناگهانی هوا در مناطق گرمسیر جنوب، میزان گرمای هوای شادگان از مرز ۵۰ درجه گذشت.

گرمای هوای شادگان توام با شرجی است ومردم این منطقه را سخت ناراحت کرده است. گرمای کم‌سابقه باعث تعطیل اغلب مغازه های شادگان شد و عده‌ای را دچار گرما زدگی کرد.

دردهستان حنافره بیرمردی از شدت گرما جانسپرد.

رئیس جدید

شهرکرد: خانم فروزنده به سمت سرپرست سازمان زنان فرمانداری کل وچهارمحال بختیاری منصوب شد.

وی قبلا ریاست سازمان زنان شهرکرد را به عهده داشت.

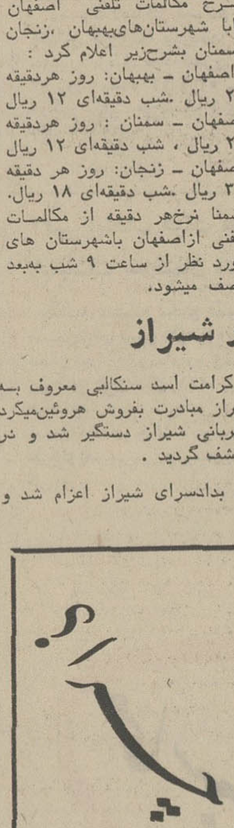

چرا: یخ در باغملك کمیاب وگران است.

برای اینکه: بعضی از باغملکی ها یخ ندیده‌اند و به محض اینکه گامیون حامل یخ از ایذه وارد باغملك میشود، بلافاصله بهر قیمتی شده، آن راتاراج میکنند وبرای بقیه اهالی چیزی باقی نمی‌گذارند!

چرا: اغلب مردم «بیرافظن» فیروزآباد شناسنامه ندارند؟

برای اینکه: داشتن شناسنامه خرج برمی‌دارد واهالی باید قدم رنجه کرده و برای گرفتن آن مبالغی متضرر شده و به شیراز بروند!

چرا: از غسالخانه جسهرم بهره‌برداری نمیشود؟

برای اینکه: مهم ساختن آن بودکه ساختند، والا برای بهره‌برداری چندان هم عجله‌ای درکار نیست، اگرچه این کار سلامت مردم را بخطراندازد!

چرا: جلوی گرانفروشی را در برازجان نمی‌گیرند؟

برای اینکه: مسئولین امر نه از گرانی اجناس خبردارند ونه باگرانفروشان رابطه!

توضیحات مقامات مسئول

دفتر روابط عمومی شرکت مخابرات ایران در مورد مطلبی که راجع به تلفن برازجان و خوانسار در همین صفحه چاپ شده بود توضیحی به روزنامه ارسال داشته که ذیلا درج میگردد:

براساس گزارش رسیده طرح افزایش ظرفیت مرکز تلفن مغناطیسی خوانسار و ایجاد مرکز تلفن خودکار در برازجان دربرنامه پنجم آبادانی کشور پیش‌بینی گردیده است که بموقع انجام میشود.

★★★

دفتر روابط عمومی شرکت مخابرات در مورد مطلب مربوط به تلفن اردکان یزد که قبلادراین صفحه درج گردید توضیح میدهد:

درحال حاضر امکان تاسیس تلفن خودکار در اردکان یزد موجود نیست اما دربرنامه پنجم آبادانی کشور طرح افزایش ظرفیت مرکز تلفن مغناطیسی آن شهرستان پیش‌بینی گردیده که بزودی اقدام میشود.

★★★

بدنبال چاپ مطلبی تحت عنوان «بدنبال برق، تلفن های بوشهر هم قطع شد» دراین صفحه از طرف دفتر روابط‌عمومی شرکت مخابرات توضیح زیر به روزنامه رسیده است: به‌علت نقص‌فنی، ارتباط بیست و پنج مشترك برای مدت محدودی قطع شدکه همان روز رفع اشکال وارتباط مجددا برقرار گردید.

★★★

حوادث اهواز

مرد ۳۷ ساله‌ای بنام سید محمود جواهری‌که بااتومبیل شماره ۶۳۷۶۳ ـ اهواز در حرکت بود در خیابان خزعلیه با وانت شماره ۸۶۵۳۲ ـ تهران جبشدت تصادف کرد. سید محمود بلافاصله به بیمارستان جندیشاپور انتقال و تحت درمان قرار گرفت و جریان از طریق کلانتری ٤ تحت‌رسیدگی قرار گرفت.

★★★

جوان ۱۶ ساله‌ای بنام سلمان هردانی هنگامیکه با دوچرخه در خیابان سی متری اهواز درحرکت بود باتاکسی شماره ۱۱۴۸۳ ـ اهواز برانندگی رحیم گودرزی تصادف‌نمود و بسختی مجروح شد که بلافاصله به بیمارستان آریا انتقال وتحت درمان قرارگرفت. و راننده بازداشت. شد.

★★★

در ۵ کیلومتری اهواز کودک ۷ ساله‌ای بنام حیدرکورشاوی هنگامیکه سرگرم بازی در مزرعه کشاورزی پدرش بودناگهان مورد حمله گراز قرار گرفت وبراثر فریاد کودک والدینش به بالای سر اورسیدند و گراز بافرار کذاشت. کودک که‌بشدت مجروح شده بود به‌بیمارستان جندیشاپور انتقال یافت.

★★★

سلطان لدیمی ۵۰ ساله مورد حمله یک مار زهراگین قرار گرفت وبراثر نیش‌مار بحال اغماافتاد. وی دربیمارستان تحت معالجه قرار گرفت.

حیدر چیت‌ساز کارگر ۳۷ ساله قسمت ساختمانی شهرداری اهواز هنگامیکه سرگرم تعمیر فاضلاب بود سنگ فاضلاب روی پایش افتاد و بسختی مجروح شد.

★★★

کودکی بنام محمود اوسازاده بجای آب شیشه نفت‌را سرکشید و بحال اغماء افتاد ودر بیمارستان بستری شد!

★★★

باسبانی بنام سرورگرجی هنگامی که در پست خودانجام وظیفه می‌نمود، براثر گرمای شدید به‌حال اغماء افتاد که بلافاصله به‌بیمارستان انتقال پیدا کرد.

★★★

جوان ۲۱ ساله‌ای بنام فرخ قدرتی هنگامیکه ازخیابان کیومرث عبور میکرد اتومبیل ٤١٥٤٤ تهران او را زیرگرفت. عابر بشدت مجروح شد و به‌بیمارستان منتقل گردید.

کودک ۵ ساله‌ای بنام امیر مکاری فرزند مهدی برای بازی از پله‌ای که در کنار حیاط قرار داشت بالا رفت براثر لغزیدن پایش ازروی پله سرنگون شدوروی شیشه هائی که درآن نزدیکی قرار داشت سقوط کرد. امیر بلافاصله به بیمارستان جندیشاپور منتقل و تحت درمان قرار گرفت. حال وی رضایتبخش نیست.

۲ خبر از شیراز

اصطهبانات: تیم فوتبال اصطهبانات که برای شرکت در مسابقات قهرمانی فوتبال استان فارس به شیراز رفته بود با کسب مقام دوم به اصطهبانات بازگشت.

شادگان: آقای عبدالعلی غنوی عضو هیئت مشورتی روزنامه اطلاعات درشادگان بعنوان معتمد درمانگاه سازمان شاهنشاهی خدمات اجتماعی شادگان برگزیده شد.

بی همتا

ریپرتاژهای اطلاعات بانوان بی همتاست
* داستان های اطلاعات بانوان بی همتاست.
* اخبار داغ هنری اطلاعات بانوان بی همتاست.
* مقالات و مطالب ایرانی و خارجی اطلاعات بانوان بی همتاست.
* اطلاعات بانوان یك نشریه خانوادگی بی‌همتاست.
* فقط دوسه‌هفته اطلاعات بانوان رامطالعه کنید، آنوقت شما هم اعتراف خواهیدکرد.

اطلاعات بانوان بی همتاست!

گزارشهائی از
اطلاعات
جنوب

مسابقه ورودی مدرسه عالی پرستاری

قبلا اطلاع دادیم : مسابقه ورودی مدرسه عالی پرستاری (غیرشبانه روزی) دانشگاه پهلوی انجام شد . عکس بالا صحنه‌ای از جلسه امتحان ورودی را نشان میدهد .

دستگیر شدند

شیراز ـ خبرنگار اطلاعات : باکوشش ماموران پاسگاه مرکزی ژاندارمری شیراز به سرپرستی سرکار استوار ریاضی عده‌ای از جوانان مزاحم و زنان بدنام که‌در «اکبرآباد» شیراز برای خانواده ها ایجاد مزاحمت میکردند دستگیر شدند.

«اکبرآباد» یکی‌از تفریحگاه های مردم شیراز است ودر کنار آب «رکن‌آباد» قرار دارد .

ثبت اسناد و املاك قم
احتیاج به ساختمان جدید دارد

درمیز گردی که در دفترنمایندگی روزنامه اطلاعات در قم تشکیل‌شد، آقای عباس جهانگیریان یکی از شرکت کنندگان در میز گرد گفت :

چهل‌سال قبل ،اداره ثبت‌اسناد واملاك قم‌درساختمان فعلی مستقر گردیدواز نظرجا و موقعیت در بهترین نقطه شهر واقع شده‌بود ، اما درحال حاضر که شهرستان‌قم از چهارجهت توسعه یافته ودارای خیابانها و کوچه های عریض‌شده است ،ساختمان قدیمی‌اداره ثبت اسناد و املاك نه تنها جوابگوی نیازمراجعین نیست بلکه از نظر محل‌در یك کوچه تنك دومتری قرار گرفته است .

شاید احداث یك ساختمان مجهز وآبرومند برای ثبت اسنادو املاك قم برای‌اداره ثبت کل کشور هزینه زیادی بردارد ،اما این نکته را نباید ازنظردورداشت که اداره ثبت‌اسناد و املاك قم تنها در ماهی که گذشت بالغ‌برنیم‌میلیون تومان‌درآمدداشت !

جادارد مقامات مسئول برای حفظ شئون اجتماعی ورسیدگی بیشتربه مشکلات مراجعین نسبت به احداث ساختمان بزرك ومجهز ثبت‌اسناد واملاك قم دریك محل مناسب اقدام‌نمایند.

قم ـخبرنگارجوانان

بازدید فرماندار

شهرکرد : آقای عادلی‌فرماندار شهرکرد باتفاق چندتن‌از روسای ادارات این شهر از قراء بخشهای تابعه فرمانداریکل که شامل دستنناء ، شلمزار ، گهروکیاء بازدید کرد و شرکت تعاونی و درمانگاه جدید را مورد بازدیدقرار داد .

تلویزیون

برنامه های تلویزیون ملی ایران
پنجشنبه ۲۵ر۵ر۵۲
مرکز ، اصفهان ، آبادان و شیراز
بخش اول
۱ـ اخبار
۱ر۵ موسیقی ایرانی
۱ر۳۰ سرزمین عجایب
۲ر۳۰ اخبار
بخش دوم
۶ اخبار
۷ر۲۰ شماو تلویزیون
۸ موسیقی پاپ
۸ر۳۰ اخبار
۸ر۵۵ و اریته شب
۹ر۵۰ جستجو

آگهی استخدام

آموزشگاه رانندگی اصفهان سه‌راه نظر ۱۰نفر راننده پایه‌دوم همگانی بشرایط ذیل استخدام مینماید.
۱ـ۵ سال سابقه کارداشته باشند.
۲ـ متاهل باشند و معتاد به‌مواد مخدره الکل نباشند.
۳ـتضمین کامل.
۴ـ کسانی که درکارآموزشی سابقه‌داشته‌باشند حق‌تقدم دارند وبامزایای بیشتر استخدام می‌شوند .

آگهی استخدام

موسسه رویال نماینده انحصاری محصولات بکت دراصفهان برای کادر فنی خود افرادزیر را استخدام مینماید.
۱ـکارگر نصب باداشتن ۲سال‌سابقه.
۲ـکارگر نصب باداشتن یکسال سابقه .
۳ـکارگر جهت بازدیدمحل.
۴ـکارگر کنترل نصب
داوطلبان میتوانند برای اطلاع بیشتر همه روزه صبح ها از ساعت ۱۰ وعصر ها ا زساعت۶ تا۸ بعداز ظهر بدفتر موسسه واقع در خیابان استانداری جنب مرکز پزشکی خورشید طبقه فوقانی‌پلاك ۲۰۲مراجعه نمائید. تلفن ۲۱۳۰۹

سپاسگزاری

بدین‌وسیله از زحمات وکوشش‌های شبانه‌روزی آقای دکتر ناصر لاهوتی ریاست محترم مرکزپزشکی جندیشاپور که‌باپشت‌کار بیدریغ خود درتمام امور بیمارستان شماره ۱ تحولات درخشان و چشمگیری بوجود آورده‌اند و همچنین از اقدامات ثمربخش و فعالانه آقای تورج‌شریعتمداری مددکار اجتماعی این بیمارستان کمال سپاسگزاری راداریم.

از طرف عده‌ای ازکارکنان بیمارستان ـرضایاوری

در حاشیه
کمبودیخ در جنوب

ظاهرا ماجرای کمبود یخ در اغلب شهرهای جنوب دارد بیخ پیدا میکند و پیشگیری ازگرانی آن‌نیز احتیاج به‌فکر وپیش‌بینی دارد، که متاسفانه ماجماعت عادت کرده‌ایم تابلائی نرسد و مزه تلخ آنرا نچشیم، هرگز بفکرآن نباشیم.

درگرمای ۵۰ درجه اهواز مصرف روزانه‌یخ به ۱۰ هزارقالب رسیده استو این مقدارهم گاهی که‌گرما وشرجی برفشار خودمی‌افزاید کافی نیست.

گرما در بعضی مواقع آنچنان است که ازکار کارخانجات‌یخسازی نیز جلوگیری میکند. این مهم را میشود با تاسیس چندکارخانه بزرگ‌باتوجه به تعداد جمعیت ومقدار مصرفی یخ ـ حل کرد.

درمورد گرانی یخ و سایر مایحتاج روزانه در شهر برازجان گفتنی زیاد است .ولی آنچه بیش از همه جلب توجه میکند اینست که گفته میشود در مورد جلوگیری از گرانی ازدست مسئولین شهرداری ودیگر مقامات شهری نیزکاری ساخته نیست !اگر این موضوع‌صحت داشته باشد، باید فاتحه ارزانی یالااقل تثبیت قیمتها رادر این‌شهر برای همیشه خواند !

برای باغملکی هااز ایذه یخ‌وارد میکنندو ظاهرا همین موضوع موجب گرانی و کمیابی آن دراین منطقه شده استچرا که اگر غیراز اینست این مسئله رامیشود، باگماشتن چند ناظر فروش یخ حل‌کرد و سعی نمود، کامیون های حامل یخ ازایذه درجائی مستقر شوند که یخ بطور یکسان در اختیار همگان قرار گیرد.

بااین کار نه‌بازار سیاهی برای یخ بوجود خواهد آمد ونه‌مردم مجبور خواهند شد،برای رهائی ازگرماو تشنگی یک قالب یخ راکه قیمت آن بیست ریال است ۶۰ ریال خریداری کنندگواین که مردم باغملک به‌آن حدکه از کمبود یخ ناراحت هستند، از گرانی آن‌چندان هم ناراضی بنظر نمی‌رسند!

مدیران کل کشاورزی افغانستان
در ذوب‌آهن آریامهر

اصفهان : شش‌نفرازمدیران کل کشاورزی کشورافغانستان که به منظور بازدیداز پیشرفت‌های کشاورزی و صنعتی‌بکشور ما سفر کرده‌اند ،درسومین‌روز اقامت‌خوددر اصفهان از مجتمع ذوب‌آهن آریامهرو‌واحد مسکونی آریا شهر دیدن نمودند .

آبلیموی فارس
طبیعی . خالص . سرشارازویتامین
تهران ـ تلفن : ۲۱۰۵۶-۲۱۰۰۳

پیشگاه‌مبارک
اعلیحضرت
همایون
شاهنشاه آریامهر
همزمان با ملت سعادتمند ایران افتخار عظیم پیروزی نفت رابخاك پای همایونی تهنیت میگوئیم.
اصفهان ـ بورس ماشین
محمودخادم‌زاده

شهرداری بافق
آگهی

شماره ۱۹۲۲ تاریخ ۱۷ر۵ر۵۲
نوبت اول

پیرو آگهی شماره ۱۴۵۶ـ ۱۶ر۴ر۵۲ اینك در اجراء ماده «۵» آئین‌نامه اجرائی تبصره «۲» ازماده «۱۶» قانون نوسازی و عمران شهری و باتوجه به تصویب‌نامه های‌شماره۲۴ـ۱۲ر۳ر۵۲و ۳۰ـ۱ر۵ر۵۲ انجمن محترم شهرکه‌ضمن شماره۲۹۷۵ـ۲۲ر۳ر۵۲ بتائید جناب‌آقای فرماندارکل یزد «قائم‌مقام وزارت کشور» نیز رسیده‌است باطلاع عموم مالکین درمسیر خیابان مسجدجامع بافق میرساند. ارزیابی خیابان مذکور بطول ۵۰۰ وعرض ۱۴ متر خاتمه یافته نقشه و فهرست ارزیابی آنهم‌دردائره ساختمانی شهرداری جهت اطلاع عموم الصاق گردیده لذا از عموم‌مالکین و متولیان اماکن مستغلات که املاکشان در مسیر قرار میگیرد بدین وسیله دعوت بعمل میاید تا باتوجه باخطار کتبی که همراه باشناسنامه ملك و باپست سفارشی برایشان فرستاده میشود از تاریخ فوق ظرف سه‌ماه با دردست داشتن سند مالکیت ویکبرك فتوکپی آن به‌شهرداری مراجعه و با رعایت ماده«۲۰» قانون نوسازی و عمران شهری نسبت بانتقال ملك و دریافت بهاءآن اقدام‌نمایندوضمنا چنانچه‌اعتراضی هم‌دارند ازتاریخ نشر آگهی لغایت دو ماه اعتراض خودرابطور کتبی و باذکرنشانی کامل و روشن‌بدفتر شهرداری تسلیم نموده رسید دریافت دارند.

بدیهی‌است عدم رعایت بمفاد فوق وهرگونه اقدام دیگر از طرف مالك یا مالکین و همچنین متولیان مانع از اجراءطرح نخواهدشدو پس‌ازانقضاءمهلت‌شهرداری اقدام باجراء آن خواهد نمود .

ضمنا برای مالکین و متولیانی هم‌که دراثر اجراء طرح مذکور املاکشان مرغوب میشود اخطار مربوطه فرستاده میشود تابارعایت ماده «۱۳»قانون نوسازی وآئین‌نامه های مربوطه حداکثرظرف سه‌ماه برای پرداخت حق مرغوبیت یا قرار تقسیط به شهرداری مراجعه نمایند در پایان مدت تقریبی اجراء طرح ۲۰ر۸ر۵۲ اعلام میگردد .

شهردار بافق ـ فهیمی

آقای علیرضا حائری دانش آموزممتاز کلاس سوم دبستان سیادت جهرم با معدل ۱۸ر۱۹ شاگرد اول

پنکه سقفی اوریانت
باسرعتهای مختلف از ۱ تا ۵ درجه قوی و بی صدا
Orient محکم وزیبا
نماینده انحصاری «اوریانت» در ایران
تجارتخانه «ارز»
خیابان سعدی پائین پشت بانك بازرگانی شماره ۸۷۲ طبقه ۲
تلفن ۳۱۰۷۰۴ تلگرافی «بیرامار» صندوق پستی ۱۸۵۲ تهران

استخدام

* نقشه‌کش مترور
شرکت ساسر برای کار در کارگاه سد رضاشاه کبیر واقع در ۵۰ کیلو متری مسجدسلیمان احتیاج به یک نفر نقشه‌کش جوان و یک نفر مترور جوان دارد که به زبان فرانسه وارد باشند ـداوطلبان هرروز از ظهر تا ساعت ۲ر۳۰ بعداز ظهر به دفتر شرکت در خیابان تخت‌طاوس ـ خیابان دریای نور شماره ۴۱ طبقه چهارم مراجعه نمایند .

* به چند نفر جوشکار
که وارد بکار های دستی باشند و عده‌ای تراشکار که به صفحه تراشکاری آشنائی داشته باشند نیازمندیم ـ نشانی خیابان سپهبدروم‌آراء ایستگاه میهن‌باسکول و ماشین سازی ایران نوین تلفن ۲۴۳۴۱

* از دانشجویان محترم
رشته‌های فنی که مایل باشند در امر بازاریابی و فروش مصنوعات وفرآورده‌های صنعتی فعالیت نمایندودارای وسیله‌شخصی نیز میباشند خواهشمندیم با تلفن ۸۹۱۸۰۴ تماس گرفته و مذاکره نمایند .

تحصیلدار موتور سوار
و نگهبان مورد نیاز است شرایط : تحصیلدارموتور سوارباسابقه جهت‌وصول مطالبات باسپردن یک میلیون ریال ضمانت ملکی ـ نگهبان خدمت سربازی انجام‌داده و باسپردن صدهزار تومان ضمانت ملکی جاده جنوبی کرج بعداز شیر پاستوریزه شرکت‌سهامی تولیدی‌پرایم‌تلفن ۵ـ۹۵۳۰۰۴

کفش ملی (شرکت سهامی نگارستان)
برای‌شغل فروشندگی‌در فروشگاه های تهران و شهرستانها عده‌ای فروشنده با شرایط زیر با حقوق و مزایای مناسب استخدام می‌نماید :

حداکثر سن۳۰سال ـ تحصیلات‌حدود دیپلم متوسطه ـ دارای ورقه خاتمه‌خدمت سربازی و یابرگ معافیت غیرپزشکی ـ داشتن آمادگی برای فروشندگی در تمام نقاط کشور ـ قبولی از امتحان دوره‌کار‌آموزی‌که‌مدت پنجاه روز خواهد بود . از داوطلبان واجد شرایط دعوت میشود که تقاضای خود را بانضمام یک قطعه از آخرین عکس خود حداکثر تا روز ۳۱ مرداد ماه سال جاری بنشانی تهران ـ صندوق پستی ۳۴۶۷ ـ ارسال و روی پاکت جمله (مربوط باستخدام فروشنده)را قیدفرمائید . ضمنا خواهشمند است‌آدرس وشماره تلفن‌کامل خودتان را بطورخوانا مرقوم دارید ـ شرکت سهامی نگارستان کفش ملی .

★شرکت سهامی خاص ریسندگی
قرقره زیبا احتیاج بچند نفر راننده با گواهینامه پایه یکم دارد . متقاضیان بدفتر کارخانه‌واقع‌درجاده‌مخصوص کرج‌کیلومتر ۲۱ یا به تلفن ۶۶۵۷۲۲ و ۶۶۸۴۷۰مراجعه فرمایند .

★ سازمان صنایع نظامی
بمنظور تکمیل کادر فنی خود احتیاج باشخاص زیر داردکه‌بطور پیمانی‌استخدام می‌نماید :
۱ـ پانچیست با تجربه درجه یک سه نفر حداقل با دو سال سابقه کار ـ ۲ ـ برنامه نویس آشنا به زبانهای کوبول و (آر ـ پی ـ جی) دو نفر حداقل با دو (آر ـ پی ـ جی) دو نفر حداقل با دو سال سابقه کار ۳ـ سیستم آنالیز یکنفر حداقل سال سابقه کار ۳ـ سیستم آنالیز یکنفر حداقل بادوسال سابقه کارـداوطلبین حائزشرائط می‌توانند همه روزه در ساعت اداری به استثنای ایام تعطیل تا تاریخ ۱ر۶ر۵۲ با دردست داشتن عین مدارک لازم جهت هرگونه اطلاعات بیشتری به مدیریت‌اداری ونیروی انسانی‌سازمان‌واقع در سلطنت‌آباد مراجعه نمایندـ سازمان صنایع نظامی .

گروه‌صنایع‌ساختمانی‌آگام
تعداد چند نفر جوشکار ـ آهنگر وپرسکار درجه یک ودرجه دو استخدام می‌نماید ـ داوطلبان‌بنشانی خیابان کاخ ،نبش‌بزرگمهر شماره ـ۱۴۱طبقه پنجم مراجعه نمایند .

منشی فارسی و فرانسه
شرکت ساسر بیک نفر خانم سکرتر ماشین نویس فارسی وفرانسه نیازمند است داوطلبان بنشانی خیابان تخت طاوس‌ـ خیابان دریای نور شماره ۴۱ طبقه چهارم مراجعه فرمایند .

موسسه تولیدی فرکانس
عده‌ای‌فروشنده خانم و آقا استخدام می‌کند ۷۵۱۸۳۰

خانم های قالیباف
اهالی کاشان ـ قم ـ اصفهان ـ تبریز‌ـ مشهد که مقیم مرکز هستند و مایلند در تهران مشغول کار شوند با تلفن ۴۸۴۸۲ تماس حاصل فرمایند .

تحصیلدار
بیک نفر تحصیلدار با موتور برای کلیه کارهای‌متفرقه‌استخدام میشود تلفن۵۳۲۱۵۲

نصاب کفپوش
یک شرکت بزرگ احتیاج بعده‌ای استاد کار نصب کفپوش دارد طالبین بین ساعت ۵ تا ۷ر۳۰ دقیقه بعد از ظهر با تلفن ۶۶۸۵۸۸ تماس بگیرند .

استخدام میشود
چند نفراستادکار کابینت های آشپزخانه ایرانشهر جنوبی شماره ـ ۲ر۹۰ شرکت میراکو .

★اونیورسال
شرکت سهامی خاص‌واحد صنعتی اونیورسال پیشرو در تولید وسائل گازسوز خانگی و کولر از جوانان فعال و پرتحرک که مایل به کسب موفقیت مناسب‌میباشند دعوت مینماید . جهت‌کاردر حرفه مورد نظر خود باین شرکت مراجعه فرمایند .

بیک‌نفر دوشیزه یابانو با سابقه کافی‌بامور منشیگری وتسلط کامل بزبان انگلیسی‌ـ یک نفر تکنیسین که حداقل ۵ سال سابقه کار در نفر تکنیسین که حداقل ۵ سال سابقه کار در کارخانجات‌فلز کاری داشته باشد برای تصدی کارگاه مونتاژـ یکنفر تکنیسین یا کارگرباسابقه آشنا به نقشه خوانی‌وحداقل ۹ کلاس سواد برای کمک‌به سرپرست پرس و فورمن‌قسمت پرسکاری ـ یکنفر راننده پایه دوم همگانی ـ داوطلبان‌بکارگزینی‌کارخانه اونیورسال واقع درانتهای سیمتری نارمک خیابان ۴۰ جنب دانشکده علم و صنعت مراجعه فرمایند .

★ بعده‌ای مهندس و تکنیسین
ونقشه بردار برای استخدام‌دائمی درموسسه معتبری نیازمندیم حقوق‌باتوافق برای‌مصاحبه باتلفن ۸۲۸۹۴۴ تماس بگیرید .

★ چند نفر دوشیزه
ماشین نویس‌فارسی و لاتین‌با تحصیلات‌دیپلم وحداقل ۳ سال سابقه کار مورد نیاز است خیابان نادری ـ چهارراه یوسف آباد پلاک ۲۴۷

★ آزمایش استخدام میکند
یک دوشیزه‌یابانوی تلفنچی با معلومات‌حدود دیپلم و حداقل دو سال سابقه کارـ واجدین شرائط صبح ها بین ساعت ۸ تا۹ صبح بکارگزنی کارخانه های صنعتی آزمایش واقع درکیلومتر جاده‌آبعلی سه راه آزمایش‌مراجعه نمایند ـ شرکت سهامی کارخانه های صنعتی آزمایش .

★ پزشک عمومی
سازمان‌بیمه‌های اجتماعی‌برای خدمت درواحد های درمانی‌شیراز بعده‌ای پزشک عمومی که دارای پروانه دائم پزشکی باشند نیاز دارد‌ـ استخدام‌باداره کل‌کارگزینی سازمان درخیابان آیزنهاور مراجعه نمایند.
می توانند بمنظور آگاهی از شرائط استخدام به اداره کارگزینی سازمان در خیابان آیزنهاور مراجعه نمایند .

* شرکت کومرشال
استخدام می کند : یک نفر حسابدار با سابقه متاهل دارای ضامن معتبر و با وثیقه ملکی تمام وقت ـ یک نفر سکرتر دارای تحصیلات در رشته‌منشیگری وآشنا به زبان انگلیسی تمام وقت ـ یک نفر خانم ماشین‌نویس فارسی و لاتین تمام وقت ـ یک نفر خانم یا دوشیزه تحصیل‌کرده رشته زبان انگلیسی آشنا به ترجمه فارسی و انگلیسی تمام وقت ـ یک نفر راننده دارای گواهی‌نامه دو شخصی متاهل با سابقه رانندگی تمام وقت‌ازداوطلبان واجدشرائط تقاضا می شود از ساعت ۹ تا ۱۲ هر روز به نشانی خیابان تخت‌جمشید نبش‌ملک‌الشعراء بهار ساختمان برنزی شماره ۲۹۶ طبقه دوم مراجعه نمایند .

شرکت سهامی خاص ایران گاز
جهت قسمت تدارکات بیکنفر کارمند با شرائط زیر نیاز دارد :
دارا بودن حداقل دیپلم کامل متوسطه ـ سابقه کار در تدارکات و سفارش کالابخارج از کشور و ترخیص کالا از گمرک‌ـ دانستن زبان انگلیسی ـ نداشتن موانع قانونی استخدام ـ متقاضیان درخواست خود را بصندوق پستی شماره ـ ۱۴۵۸ ـ ارسال دارند .

ویزیتور
یک واحد بزرگ تولیدی عده‌ای ویزیتور که در امر فروش سابقه داشته باشندجهت خدمت در تهران و خوزستان استخدام می‌نماید ـ داوطلبان روز چهارشنبه ۲۴ مرداد بین‌ساعت ۵ تا ۸ بعد از ظهربخیابان ثریابین‌بهار و روزولت‌شماره شش‌ساختمان کرک باف طبقه دوم مراجعه نمایند .

کارگر زن
یک کارخانه بزرگ تولیدی عده‌ای کارگر زن که دارای شرائط زیر باشند استخدام می‌نماید : داشتن سواد فارسی ـ حداقل سن ۱۶ سال و حداکثر ۳۵ سال ـ واجدین شرائط فوق به آدرس آیزنهاور چهارراه خوش‌کوچه برق شهاب شماره یک مراجعه نماید .

شرکت سهامی شیشه و گاز
واقع در سرآسیاب مهرآباد جهت تکمیل نمودن کار کنترل مرغوبیت در امر تولید به ده نفر جوان باسواد که حداقل معلوماتشان سیکل اول متوسطه بوده و خدمت نظام را انجام داده ویا معافیت غیرپزشکی داشته باشند نیازمند است ـ شرکت سهامی شیشه و گاز سرآسیاب مهرآباد .

مهندسین مشاور ایرانی
جهت نظارت در خارج از تهران یکنفر متخصص اسفالت استخدام می‌نماید . علاقمندان با تلفن ۸۴۱۳۱۷ تماس حاصل فرمایند .

آگهی

بدین‌وسیله باطلاع آقایان سهامداران شرکت سهامی خاص چاه بیژن میرساندکه مجمع همگانی سالیانه شرکت درساعت۷بعداز ظهر روزچهارشنبه ۳۱ر۵ر۵۲ درمحل باغ‌حاجی ابراهیم تقوی زاده‌منعقد خواهدشد.

دستور جلسه
۱ـ گزارش هیات مدیره
۲ـ طرح وتصویب بیلان‌سال ۱۳۵۱
۳ـانتخاب اعضاء هیات مدیره‌علی‌البدل وبازرسان شرکت .

هیات مدیره شرکت سهامی خاص چاه بیژن‌اردکان

استخدام

به‌چند نفر دوشیزه یابانو جهت دفترداری و ویزیتوری احتیاج است داوطلبین به سازمان‌تبلیغات پرستوخیابان کمال اسماعیل اصفهان تلفن ۲۵۱۶۳ مراجعه نمایند.

بی همتا
رپرتاژهای اطلاعات بانوان بی‌همتاست
* داستان های اطلاعات بانوان بی همتاست .
* اخبار داغ هنری اطلاعات بانوان بی همتاست.
* مقالات و مطالب ایرانی و خارجی‌اطلاعات بانوان بی همتاست .
* اطلاعات بانوان یك‌نشریه خانوادگی‌بی‌همتاست.
* فقط دوسه‌هفته اطلاعات بانوان رامطالعه کنید، آنوقت شما هم اعتراف خواهیدکرد.
اطلاعات بانوان بی همتاست !

شاگردان ممتاز و رتبه اول

دوشیزه‌سیما صدرالدین کلاس‌اول دبستان راه‌نوشیراز

دوشیزه هایده قاسمی نژاد دانش آموز ممتاز کلاس اول دبستان نمونه‌شیرازیا معدل۲۰

دوشیزه فرحناز عشایری دانش آموز ممتاز کلاس‌چهارم دبستان نادرشاه شیراز

دوشیزه مه‌رخ عشایری‌دانش آموز ممتاز کلاس‌دوم دبستان نادرشاه شیراز

آقای محمودلطفی‌فر شاگرد ممتاز کلاس اول دبستان ملی تربیت اندیمشك

آقای فواددانش بحرینی شاگردممتاز کلاس اول‌دبستان ملی تربیت اندیمشك

آقای حمیدمحمد بیگی‌دانش آموز ممتاز کلاس اول‌دبستان ملی تربیت اندیمشك

آقای علیرضا قره‌گزلوشاگرد ممتاز کلاس اول دبستان ملی تربیت اندیمشك

آقای محمد رضا ایزد پور شاگردممتاز کلاس‌دوم‌دبستان ملی تربیت اندیمشك

آقای علیرضا مجاهدشاگرد ممتاز کلاس سوم دبستان ملی تربیت اندیمشك

آقای عبدالامیرقنائی شاگرد ممتاز کلاس سوم دبستان ملی تربیت اندیمشك

دوشیزه رویا سجدمجاهد شاگرد ممتاز کلاس پنجم دبستان ملی«کوی چهارم‌آبان»

موضوع ازچه قراراست؟

● این روزها بین اکثر مردم اهل مطالعه و علاقمندان مطبوعات صحبت از اطلاعات‌بانوان است. میگویند‌اطلاعات بانوان به نحو قابل تحسینی پرمطلب خواندنی و دیدنی شده است .
★ میگویند داستانهایش بی‌همتاست .
● میگویند اخبار هنریش صددرصد درست است‌یك گروه‌از ورزیده ترین نویسندگان و خبرنگاران محرمانه ترین اخبار را از پشت در های بسته منازل و محافل هنرمندان بیرون می میکشند .
★ میگویند درحال حاضر هیچ سرویس، رپرتاژی ، این همه رپرتاژ های ایرانی تهیه نمی کند .
● میگویند اعضای هیئت تحریریه مجله هفته‌ای‌یکروزبطور جمعی به‌دادگستری میروند و شگفت ترین ماجرا ها را کشف و در مجله منعکس میکنند .
★ میگویند دفتر مجله اطلاعات بانوان با یك شبکه وسیع خبرنگاری با تمام شهر های مهم دنیا ارتباط دارد .
و میگویند . . . . . .

راستی موضوع ازچه قرار است ؟
اطلاعات بانوان راچندهفته مطالعه کنید

اقتصاد و ورزش

اول تأسیسات ورزش بعد بیمه

شرکتهای بیمه تاسیسات ورزشی دایر میکنند

فاصله محل برگزاری بازی های آسیائی تاتهران ، مشکل ترافیك شهرو این که هنوز مردم به اهمیت این بازیها پی نبرده‌اند ما را در امکان بررسی بازده بودجه بازیهای آسیائی نسبت به آن میزانی که خرج شده است دچار تردیدمیسازد.

آقای دکتر سیروس جاوید معاون مدرسه عالی ورزش که دیروز بعداز ظهر در کلوپ روتاری شمال سخنرانی میکرد این مطلب را در پاسخ به این سئوال که‌در مقابل هزارمیلیون تومان بودجه برنامه بازیهای آسیائی تهران درآمد چگونه خواهدبود ، مطرح کرد. وی آنگاه افزود:

هنگام برگزاری بازیهای المپیك مونیخ آمار بازده طرح راروشن ساخته بودو این امر با واقعیت بیش از ٤ تا ٥ درصد اختلاف نداشت . حال آنکه برای بازیهای آسیائی بعلت عجله‌ای که در کار بود این مطالعات صورت نپذیرفته‌است.

دکتر جاوید که مسائل ویژه ورزش ورابطه آن با اقتصادرا مورد تجزیه تحلیل قرار میداد در پاسخ به سئوال‌دیگری که از جانب‌نویسنده‌اطلاعات مطرح شدو مربوط میشدبه این که چرابه‌مدارس‌وموسسات‌آموزشی عالی‌بدون‌این که‌دارای‌تاسیسات مجهز ورزشی باشند اجازه تاسیس داده میشود ؟ گفت : البته این مسئله‌ای است که باید در چهار چوب وظایف وزارتخانه های آموزش‌وپرورش وعلوم‌و آموزش عالی‌مطرح‌شود. ولی بعقیده من باید ضوابط و معیار های اصولی برای‌تاسیس این موسسات پیاده شودوبرای هر موسسه‌آموزشی‌بودجه‌خاص ورزشی ملحوظ گرد

امروزه ورزش عملا جزئی‌از زندگی مردم شده است و به عبارت دیگر زندگی اقتصادی مردم را نیز تحت تاثیر قرار داده. ما میدانیم که بین رشد اقتصادی وصنعتی شدن جوامع‌و رشد اقتصادی و آموزش و پرورش رابطه‌ای مستقیم وجود دارد وازطرف دیگرچون ورزش باپرورش بخشی از آموزش و پرورش است پس بین اقتصاد و ورزش نیز رابطه‌ای وجود دارد.

اولین رابطه ، رابطه‌بودجه کشور بابودجه ورزش ومقدار بودجه‌ای است که‌از طرف‌دولت و موسسات خصوصی در راه های ورزشی مصرف میشود و کمی یافزونی آن معیارسنجش تحولات اقتصادی یك مملکت محسوب میشود.

درایران ، بودجه سازمان تربیت بدنی در سال ٤٦ نزدیك به ۲۰ میلیون ریال بود حال آنکه چهار سال بعد به چهارده برابر یعنی ۲٦۲ میلیون رسید.

سرمایه‌گذاری در ورزش

دکتر جاوید پس از تجزیه‌و تحلیل مسائل ا قتصادی ورزش ایران‌و مقایسه بودجه طرحهای عمرانی تاسیسات ورزشی سال ٥۱ باسالهای ماقبل آن به‌بحث ورزش در خدمت صنعت رسیدو به این‌نکته اشاره کرد که درجه‌صنعتی شدن کشورنسبت عکس با فعالیت جسمی افراد دارد باین ترتیب که هرچقدر توسعه تکنیك بیشتر شود و سیستم های تولیدی مکانیزه‌تر، بهمان نسبت فعالیت جسمی‌افراد کمتر خواهدشد.دراین‌خصوص هفته گذشته آماری در آلمان غربی منتشر شد مبنی براینکه دو سوم از افراد شاغل دراین کشور براثر فقرحرکت‌وضعیف شدن جسم بطورمتوسط۱۲سال زودتر از سن‌قانونی بازنشستگی از کار می‌افتند واین امرسالیانه مبلغی معادل ۱۰ میلیارد مارك برای دولت آلمان غربی ضرر مالی دارد.

دکتر جاوید در بحث هدف پیاده کردن طرحهای ورزشی‌در موسسات تولیدی سخن خودرا به‌اهمیت‌سلامت‌جسمی کارگران کشاند واظهار داشت که‌خستگی کارناشی از ماشین‌های‌تولیدی، کمی حرکت و یکنواخت بودن کار باعث میشود که قوای جسمانی کارگران کاهش یابد که برای بدست آوردن مجدد آن باید به ورزش پناه برد و بوسیله انجام حرکات مختلف انرا جبرا ن نمود.. بهمین‌علت است که شرکت های بیمه قبل از آنکه به بیمه کارگران اقدام ورزند امکانات ورزشی‌ای راکه موسسه تولیدی در اختیار کارگر خود گذاشته در نظر میگیرند و براساس آن حق بیمه های خودرا بالا و پائین تعیین میکنندحتی‌دربعضی‌موارد بنفع آنهاست که راسا بایجاد تاسیسات‌ورزشی‌برای کارگرانی که بیمه کرده‌اند مبادرت‌ورزند وبه تجربه ثابت گردیده پولی که دراین راه صرف میکنند خیلی کمتر و در بعضی موارد حتی تایك پنجم‌خرجی‌است که برای معالجه کارگران بیمار باید بپردازند .

دکتر جاوید

رنگ چراغهای راهنمائی به‌زمانی تغییر کرد

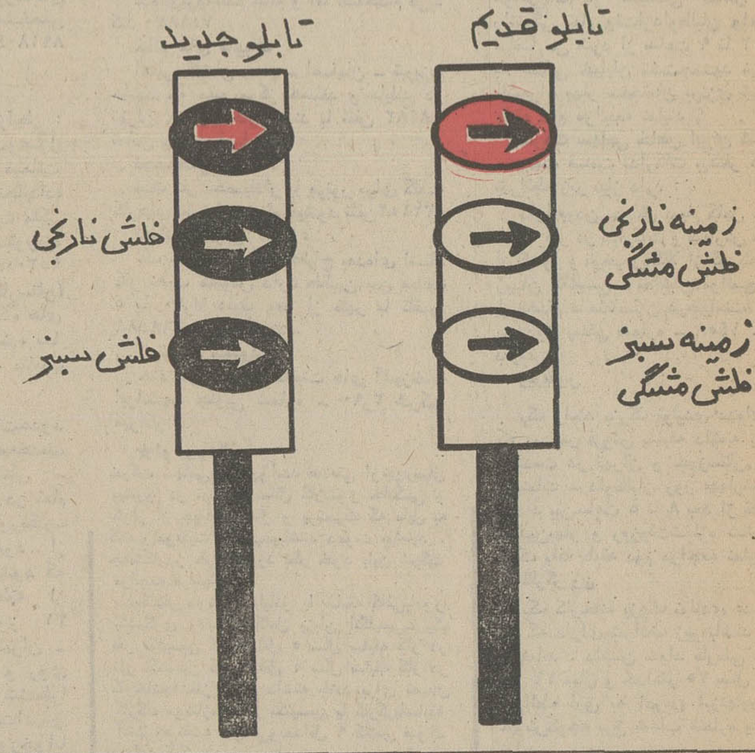

تا هنگامی که صنایع‌فرآورده های تکنیك امروز یاری دهنده مردم شهر است کمتر کسی متوجه این نعمت بزرك میشود.

اگر روزی چراغهای‌راهنمائی وجود نداشته باشد و چشم‌های الکتریکی‌و رنگین تقاطع‌خیابان ها رانندگان را هدایت نکند تصور صحنه های احتمالی تصادفات وگره پیچیده‌ای که رانندگان در سر هر چهارراهی بوجود میاورند بی قیدترین ناظرین رادچاروحشت‌واضطراب میکند.

ولی نگران نباشید زیرا با نقشی که‌صنعت دربهبودزندگی دارد نه تنهابازگشت به روز های‌تاریك گذشته ممکن نیست بلکه روز بروز تکنیك بیشتر درخدمت رفاه‌و آسایش همگان درمی‌آید.

نمونه آن چراغهای راهنمائی «چندزمانی» است که با دقت کامل راه عبور اتومبیل ها را برای جلوگیری ازبرخورد های احتمالی تنظیم میکندو کار ـ شناسان معتقدند یکی‌ازبهترین روشها برای ایجاد نظم در ترافیك بشمار میاید.

درتهران نیز ازاین سیستم استفاده میشد ولی چون در روشنائی روز بعلت زمینه رنگی چراغها تشخیص‌فلش‌های‌هدایت کننده دشوار بوداداره‌راهنمائی ورانندگی تغییری‌دراین چراغها داده‌است باین ترتیب که فلش ها در سه رنك مختلف قرمز ـ نارنجی سبز بازمینه های‌مشکی تهیه شده تارانندگان سریع‌تر بتوانند علائم را تشخیص‌بدهند یك کارشناس‌راهنمائی‌ورانندگی گفت :تغییر رنك فلشهادرزمینه های مشکی‌ـ بمقیاس وسیعی از اشتباه رانندگان جلوگیری‌می کند واین نیز از جمله‌اقداماتی است که در بهبودترافیك‌تهران موثرخواهدبود.

آگهی مناقصه اجاره مینی بوس‌واتوبوس

اداره بندر و کشتیرانی بندرعباس باستناد اجازه شماره ۳ر۷ر٦۸۷۰ مورخ ۳۰ر٤ر٥۲ سازمان بنادر و کشتیرانی درنظر دارد اجاره دو دستگاه مینی‌بوس‌و دو دستگاه‌اتوبوس برای‌ایاب وذهاب کارکنان خوداز اداره بندر به‌شهر و بالعکس رابارعایت شرایط عمومی قرارداد مناقصه که در اداره بندرو کشتیرانی بندرعباس موجود است برای مدت دوسال به مناقصه بگذارد .

۱ـ پیشنهاددهندگان باید پیشنهادات خود را در دو پاکت مجزا حداکثر تاساعت ۱۰ صبح روز ۱٥ر٦ر٥۲ به دبیرخانه اداره بندر و کشتیرانی بندرعباس بشرح زیر تسلیم نمایند .

پاکت الف شامل سپرده شرکت‌در مناقصه که معادل٥درصد مبلغ پیشنهادی بصورت ضمانتنامه بانکی مورد قبول اداره یا اسناد خزانه و یا اوراق قرضه دولتی خواهد بودبه انضمام‌سوابق کاری مالی .

پاکت (ب) شامل تعهد اجرای کار و قیمت پیشنهادی با حروف بدون خط‌خوردگی .

۲ـ پیشنهادات واصله‌در ساعت ۳۰ر۱۰ صبح روز ۱٥ر٦ر٥۲یا حضور کمیسیونی باز و قرائت خواهد شد و حضور پیشنهاد دهندگان درجلسه‌مذکور آزادمی‌باشد .بدیهیست به‌پیشنهادات فاقد سپرده و مخدوش ترتیب‌اثر داده نخواهد شد .

۳ـ برای حسن‌انجام‌کار ضمانت‌نامه بانکی به‌مبلغ ۱۰درصد کل‌قرارداد برای مدت‌قرارداد اخذ خواهد شد .

٤ـ سایر اطلاعات و جزئیات مناقصه در اسناد مناقصه‌مندرج است و پیشنهاددهندگان میتوانند بامراجعه‌به اداره بندراطلاعات لازم را کسب نمایند .

٥ـ اداره بندر در رد یا قبول هریك یا کلیه پیشنهادها مختار است

٦ـ درصورتی‌که برنده مناقصه حاضر به‌انعقاد قراردادو انجام معامله نشود ، سپرده او ضبط و بانفر دوم برنده مناقصه‌قرارداد منعقد خواهد شد و درصورتی‌که نفر دوم نیز از انعقاد قرارداد خودداری نماید سپرده او نیز ضبط خواهد شد .

اداره بندر و کشتیرانی بندرعباس

۱٦٥۸۸۸

اولین عکس از زن حامله استثنائی

پستانهای این زن به سرزانویش رسیده است؟

مشهد ـ «رسول صالحی ، خبرنگار اطلاعات » رشد غیر طبیعی و سریع فکین ،بینی ولب و پستان های یك زن باردار اهل یکی از روستا های اسدآباد بیرجند محافل پزشکی ایران را به تعجب انداخته‌است

«گل‌بیگم » نوزده سال دارد و اکنون تحت نظرچند پزشك دریکی از بیمارستان های مشهد بسر میبرد. وی پنجاه ماه قبل باجوانی از اهالی روستای خود بنام نور ـ احمددکش ۲٦ ساله ازدواج کرده است‌واکنون از او باردار است .

یکی از بستگان گلی معروف به گل بیگم‌بخبرنگار ما گفت :

از چندروز قبل گل بیگم مرتبا میگفت که احساس‌بی اشتهائی میکند و در بعضی‌از نقاط بدنش درد حس میکند ولی ماکه بعوارض زایمان آشنا بودیم او را دلداری میدادیم و می گفتیم که درد های ناگهانی بدن‌اووهمچنین بی اشتهائی‌اش از بارداری است.

نوك‌پستانها بسرزانو رسید

اماپریروز صبح گل بیگم هنگامی، که از خواب بیدار شدو در آینه صورت خود را نگاه کرد جیغ زنان ما رابه اتاق خودفرا خواند ووقتی‌وارد اتاق شدیم با منظره‌ای باور نکردنی مواجه گشتیم .

صورت گل بیگم از چند نقطه متورم شده و رشد غیر عادی پیداکرده بود ، دیگر اعضای بدن گل بیگم رانیز که مشاهده کردیم‌برتعجبمان افزوده شد زیرا سینه های گل‌بیگم نیز رشد عجیبی‌پیدا کرده بودو از پریروز تاحالا هر سینه او شصت سانتیمتر رشد کرده‌و نوك پستان های او به سر زانویش رسیده است.

دکتر موسی نورانی‌پزشك محل نیز پس از معاینه گل‌ـ بیگم توصیه کرد که او را به بیمارستان‌های‌مرکزاستان در مشهد برسانیم و ما او رابه مشهد انتقال داده‌ایم تا پزشکان ازرشد سریع‌اعضای بدن او جلوگیری کنند.

صورت این زن از لثه ها کاملابرجسته شده‌و بینی او از حالت طبیعی خارج گردیده و کلفت و بدقواره شده‌است.

پزشکان تهران هنگامی که مشخصات بیماری این‌زن راشنیدند آنرا یك بیماری نادر خواندند . پزشکان همچنین گفتندچنانچه‌ازنزدیك بیمار را ببینند میتوانندراجع به بیماری او نظر بدهند.

دکتر مهاجری بیماری این زن را «اکرومگالی » نامیدو گفت چنانچه مشخصاتی که گفته میشود همین باشدبیمار دچار اکرومگالی شده‌است . بیماری اکرو مگالی براثر ترشح غیر عادی هورمون‌های بدن بوجود میاید وعلاج‌قطعی ندارد وفقط میتوان باجراحی از رشد بیشتراعضاجلوگیری کرد.

آخرین گزارش

خبرنگار ما در آخرین گزارشی که از وضع این زن استثنائی نیمه شب گذشته به تهران مخابره کرده‌اطلاع داد دیروز گروه‌پزشکان‌یکی از بیمارستان های مشهد معاینات دقیقی را روی بدن گل‌بیگم شروع کردند و ضمن عکسبرداری مقدمات معالجه او را فراهم‌ساخته‌اند.

آغاز هفته دوم نمایش دربهترین گروه سینمائی

اروپا ـ نیاگارا ـ میامی ـ الوند
کیهان ـ مارلیک ـ شهرام ـ
ارانوس ـ و.. سیلوانا ـ
و(سیلورسیتی قلهك)

بیک ایمانوردی
درفیلم
باشرکت
منوچهر وثوق
بهمنیار نادره پوراحمد
گرجی مهری هاوس
بامعرفی چهره جدید افروز
در
آخرین لحظه
کارگردان ناصر محمدی
مدیر فیلمبرداری حمید مجتهدی
تهیه کننده نعمت اله رفیعی . تهیه شده در مهرگان فیلم
پخش از پانوراما
PANORAMA

همزمان با تهران در شهرستانهای ★ شیراز (پارس ـ پارامونت) ★ آبادان (ایران ـ متروپل ـ خورشید) ★ اهواز (آریا) ★ رشت(کوروش) ★ تبریز(متروپل ـ تخت‌جمشید) ★ مشهد (متروپل ـ کریستال) ★ قزوین (آریا) ★ همدان (هما) ★ بندرپهلوی (گل‌سرخ) ★ کرمانشاه (شهرفرنك) ★ اصفهان (نقش جهان ـ همایون ـ مهر) ★ بابل(داریوش)

ازامشب فقط در

سینه‌موند

نمایش دهنده فیلمهای مخصوص کودکان و نوجوانان و خانواده‌ها

مبارزات هیجان‌انگیز «دکترهو» وموجودات فضائی و آدمهای ماشینی که هیچ نیروئی قادر به کنترل و جلوگیری از آنها نیست

پیتر کوشینگ . روی کاسل
بنی لیندن درفیلم سینماسکوپ و رنگی

آدمهای ماشینی

برنامه اشب سینما
کسری مرددوزنه

برنامه سینماها

تماشای فیلمهائیکه با علامت (×) مشخص شده است برای اشخاص کمتر از ۱۸ سال ممنوع میباشد.

★ آدمهای ماشینی ـ رنگی ـ پیتر کاشینك
سینه‌موند (٤۸۳۲۲) ۱۱ـ۳ـ٥ـ۷ـ۹

★ اسیر عشق ممنوع ـ رنگی ـ فلوریندابولکان
دیاموند (۸۲۸٤۰۰) ۱٥ر۱۱ـ۳۰ر۳ـ۳۰ر٥ـ۳۰ر۷ـ٤٥ر۹

★ ارتش ۸ نفره ـ رنگی ـ جیمزکابرن
پارامونت (٤۸۳۲۱) ۱٥ر۱۱ـ۳ـ۱٥ر٥ـ۳۰ر۷ـ٤٥ر۹

★ اولین شب آرامش (×) رنگی ـ آلن‌دلون
تراس آتلانتیک ۸ـ۱۰

★ اشکها و لبخندها ـ رنگی ـ جولی‌آندروز
گلدیس (٦۲۸۷۱۳) ۲ ـ ۳۰ر٥

★ باهرضربه یك‌شیطان‌ـرنگی‌ـفلوریندابولکان
ریولی (۷٥۷۷۷۷) ۱۱ـ۳۰ر۳ـ۳۰ر٥ـ۳۰ر۷ـ۳۰ر۹

★ برهنه می‌بینم (×) رنگی ـ نینومانفردی
آتلانتیک (٦۲۷۱۷۱) ۱٥ر۱۱ـ۳۰ر۳ـ۳۰ر٥ـ۳۰ر۷ـ۳۰ر۹

★ بیلی‌جك ـ رنگی ـ تام‌لوکلین
برلیان (۳۹۳٥۳٥) ۹ـ ۱۱ ـ ۱ـ ۳ـ ٥ـ۷ـ۹

★ بی‌تا ـ گوگوش ـ عزت‌اله انتظامی
ادئون (۳۱۸۱۱۸) ۳۰ر۱۰ـ ۳۰ر۲ـ ۳۰ر٤ـ ۳۰ر٦ـ ۳۰ر۸

★ ٥ نخاله ـ رنگی ـ گروه شارلو
پولیدور (٤۲٦۳۱) ۳۰ر۱۱ـ۳۰ر۳ـ۳۰ر٥ـ۳۰ر۷ـ٤٥ر۹

★ پستچی ـ عزت‌اله انتظامی ـ ژاله سام
کاپری (۹۲۸٤۰۱) ۱۱ـ ۳ـ ٥ـ ۷ـ ۱٥ر۹

مرد دوزنه ـ لاندو بوزانکا
کسری (۸۲٦۹۳۹) ۳۰ر۱۰ـ ۲ـ٤ـ ٦ـ ۸ـ ۱۰

★ جدائی ـ ایرج قادری ـ پوری‌بنائی
تراس نیاگارا ۳۰ر۷ ـ ۳۰ر۹

★ جنگجویان کوچولو ـ ایلوش ـ وجستا ـ مهرداد
اونیورسال (۹۲٦۹٥۳) ۱۱ـ۱ـ۳ـ٥ـ۱٥ر۷ـ۳۰ر۹
پاسیفیک (۷٥۳۳۱۱) ۳۰ر۱۱ـ۳۰ر۳ـ۳۰ر٥ـ۳۰ر۷ـ۳۰ر۹
ایران (۳۱٦۳٥٤) ۹ـ۱۱ـ۱ـ۳ـ٥ـ۷ـ۹
ساینا (۳٥۲٤٤۲) ۱۰ـ۱۲ـ۲ـ٤ـ٦ـ۸ـ۱۰
تیسفون (۹٥۸۸۸۲) ۹ـ۱۱ـ۱ـ۳ـ٥ـ۷ـ۹
رنگین‌کمان (۷٥٦۷٦۰) ۱۰ـ۱۲ـ۲ـ٤ـ۱٥ر٦ـ۳۰ر۸
موناکو (۷۹٥٥۷٦) ۹ـ۱۱ـ۱ـ۳ـ٥ـ۷ـ۹
پرسپولیس (٥۸۱۰۸۳) ۱۰ـ۱۲ـ۲ـ٤ـ٦ـ۸
دریا (۷۹۱۷٤٦) ۹ـ۱۱ـ۱ـ۳ـ٥ـ۷ـ۹
کارون (۹٥٥۱٦٥) ۱۰ـ۱۲ـ۲ـ٤ـ٦ـ۸
آستارا (۸۷٤۰۲۲) ۳۰ر۱۰ـ۳۰ر۲ـ۳۰ر٤ـ۳۰ر٦ـ۳۰ر۸

★ چارلی و هنرکمدی ـ چارلی چاپلین
شهرقصه (٦۲۷۲۹۰) ۱۱ـ ۲ـ ٤ـ ٦ـ ۸ـ ۱۰

★ چهره های افسونگر ـ سینما سکوپ ـ رنگی
مهتاب (٤۷۷۷۷) ۱۱ـ۱ـ۳ـ٥ـ۷ـ۹

★ چنگیز سردار بزرك ـ رنگی ـ پرمنات
فری ۱ـ۳۰ر۳ـ٦ـ۳۰ر۸

★ خشم اسلحه ـ مرزهای التهاب
البرز (۳۰٤۲٥۸) ۳۰ر۸ـ۱۲ـ۳۰ر۳ـ۷ـ۳۰ر۸

★ دهات مال ما ، شهر مال شما ـ رنگی ـ
حافظ (۳۹۱۰۷٤) ۳۰ر۱۰ـ۳۰ر۲ـ۳۰ر٤ـ۳۰ر٦ـ۳۰ر۸

★ در آخرین لحظه ـ بیك‌ایمانوردی ـ
اروپا (۳۰۳۱۷۹) ۳۰ر۱۰ـ ۳۰ر۲ـ ۳۰ر٤ـ ۳۰ر٦ـ ۳۰ر۸
نیاگارا (٦٦٥۳۰۷) ۱۱ـ ۱ـ ـ ٥ـ ۷ـ ۱٥ر۹
میامی (۷٥٤۳۲۹) ۱۱ـ۱ـ ۳ـ ٥ـ ۷ـ ۱٥ر۹
الوند (۳٥٦٥۳۸) ۹ـ ۱۱ـ ۱ـ ۳ـ ٥ـ ۷ـ ۹
کیهان (۹٥۷۳٦۰) ۹ـ ۱۱ـ ۱ـ ۳ـ ٥ـ ۷ـ ۹
مارلیك (۹٦۳٦۱٦) ۳۰ر۱۰ـ۳۰ر۲ـ۳۰ر٤ـ۳۰ر٦ـ۳۰ر۸
شهرام (۷۷٤٥٤۹) ۱۰ـ ۱۲ـ ۲ـ ٤ـ ٦ـ ۸
ارانوس (۲۷۹۷۱) ۱۰ـ ۱۲ـ ۲ـ ٤ـ ٦ـ ۸
سیلوانا (۳۹۳۷۷۷) ۳۰ر۱۰ـ ۳۰ر۲ـ ۳۰ر٤ـ ۳۰ر٦ـ۳۰ر۸

★ دختر همسایه ـ رنگی ـ باربارابوشه
بولوار (٦٦۰۲۹۲) ۱۱ـ۲ـ٤ـ٦ـ۸ـ۱۰
تاج (۳۱۳۸٦٤) ۱٥ر۱۰ ـ ۱٥ر۲ ـ ۱٥ر٤ ـ ۱٥ر٦ ـ ۱٥ر۸ ـ ۱٥ر۱۰

★ دو سرباز ـ رنگی ـ راجندراکومار
ری (۲۲٥۷۸) ۹ـ ۱۱ـ ۱ـ ۳ـ ٥ـ ۷ـ ۹

★ دامی برای شفت ـ قفس عشق
ستاره (٥۳۹۷۲۱) ۹ـ ۱۱ـ ۱ـ ۳ـ ٥ـ ۷ـ ۹

★ دو برادر قهرمان ـ رنگی
مراد (۷٥۳۳۸۲) ۹ـ ۱۱ـ ۱ـ ۳ـ٥ـ۷ـ۹

★ زنبق دریائی ـ رنگی ـ کارول‌آندره
رادیوسیتی (٤۳۳۲۰) ۱٥ر۱۱ـ۳۰ر۳ـ۳۰ر٥ـ۳۰ر۷ـ۳۰ر۹

★ سافو (×) رنگی ـ مارینا‌ولادی ـ رنوورلی
امپایر (٦۲۳۹٤۲) ۱٥ر۱۱ـ۳۰ر۳ـ۳۰ر٥ـ۳۰ر۷ـ٤٥ر۹

★ ستاره دنباله‌دار ـ رنگی ـ محصول چکسلواکی
پلازا (٤٤۲٥٥) ۱۱ـ ۱ـ ۳ـ ٥ـ ۷ـ ۹

★ صداسلحه ـ فاتح دلها
آسمان‌آبی (۳۹۲٦٦۸) ۹ـ۱۱ـ۱ـ۳ـ٥ـ۷ـ۹

★ صمد به مدرسه میرود ـ پرویز صیاد
دیانا (٤۷۳٦٥) ۱٥ر۱۱ـ۳۰ر۳ـ۳۰ر٥ـ۳۰ر۷ـ۳۰ر۹
تراس ۸ ـ ۱۰

★ عشق با کلفت سوئدی ـ رنگی ـ جولی‌اج
ب.ب (۸۲۹٦٤۱) ۱۰ـ ۱۲ـ ۲ـ ٤ـ ٦ـ ۸ـ ۱۰

★ عروس و مادر شوهر ـ پیمان ـ هاله ـ میری
آسیا (٤۲۹۰۹) ۱۱ـ۱ـ۳ـ٥ـ۱٥ر۷ـ۳۰ر۹
رکس (۳۱٥۲۹۳) ۳۰ر۱۰ـ۳۰ر۲ـ۳۰ر٤ـ۳۰ر٦ـ۳۰ر۸
شهوند (۳٥٤۰٤۰) ۹ـ۱۱ـ۱ـ۳ـ٥ـ۷ـ۹
لیدو (۹٥۱۲۸۲) ۹ـ۱۱ـ۱ـ۳ـ٥ـ۷ـ۹
پاسارگاد (۷۹۲۷۸۲) ۱۰ـ۱۲ـ۲ـ٤ـ۱٥ر٦ـ۳۰ر۸
المپیا (۹۲٦۷۹۷) ۱۰ـ۱۲ـ۲ـ٤ـ۱٥ر٦ـ۳۰ر۸
ژاله (۳۰٤۱۲۰) ۱۱ـ۱ـ۳ـ٥ـ۷ـ۹
توسکا (٥۳۹٥٤٤) ۱۰ـ۱۲ـ۲ـ٤ـ٦ـ۸
نپتون (۷٦۰۱۳٦) ۹ـ۱۱ـ۱ـ۳ـ٥ـ۱٥ر۷ـ۳۰ر۹
شرق (٥٤۰۲٤) ۳۰ر۱۰ـ۳۰ر۲ـ۳۰ر٤ـ۳۰ر٦ـ۳۰ر۸
فیروزه (۷٥۷٦٦۹) ۱۰ـ۱۲ـ۲ـ٤ـ٦ـ۸
درایوین‌ونک (٦۸۲٥٥۷) ۸ ـ ۱۰

★ عشق نفرین شده ـ رنگی ـ آنتونی‌استیفن
پارک (۳۱۹٦۳۷) ۹ـ۱۱ـ۱ـ۳ـ٥ـ۷ـ۹

★ فقط بعضی از دخترا میتونن ـ رنگی ـ
پردیس (۳۰٤۲٥۹) ۹ـ۱۱ـ۱ـ۳ـ٥ـ۷ـ۹

★ کندی (×) رنگی ـ اوااولین ـ ریچاردبرتون
سینماونک (٦۸٤۱۱٦) ۳۰ر۱۱ـ۳۰ر۳ـ۳۰ر٥ـ٤٥ر۷ـ۱۰

★ کلاس ٤٤ ـ رنگی ـ گری‌گریمز ـ جری‌هارز
شهرفرنگ (٦۲۷٦۲۸) ۱٥ر۱۱ـ۳ـ۱٥ر٥ـ۳۰ر۷ـ٤٥ر۹

★ کودك ـ سورج ـ جایاما ـ شیاما
همای (۳۱۱٦٦۹) ۳۰ر۱۰ـ۳۰ر۲ـ۳۰ر٤ـ۳۰ر٦ـ۳۰ر۸

★ گاو ـ عزت‌اله انتظامی ـ علی نصیریان
تراس اروپا ۳۰ر۸

★ گربه های اشرافی ـ رنگی ـ کارتون
تخت‌جمشید (٤۳٥٥۰) ۱۱ـ۲ـ٤ـ٦ـ۸ـ۱۰

★ ماجرای خانواده فرانسوی ـ رنگی ـ فرانسیس بلانش
مولن‌روژ (۷٥۲۹۲۹) ۱٥ر۱۱ـ۳۰ر۳ـ۳۰ر٥ـ۳۰ر۷ـ۳۰ر۹

★ مرك آفرین ـ سینما سکوپ ـ رنگی
سانترال (۹۲۸٦۸٦) ۱۱ـ ۱ـ ۳ـ ٥ـ ۷ـ ۱٥ر۹
متروپل (۳۱۹٤۱۰) ۳۰ر۱۰ـ ۳۰ر۲ـ ۳۰ر٤ـ ۳۰ر٦ـ۳۰ر۸
رویال (۸۲۹۷۸٥) ۱۰ـ۱۲ـ۲ـ٤ـ٦ـ۸ـ۱۰

★ مارلینك ـ رنگی ـ عمرشریف ـ کاترین‌دونو
تراس امپایر ۳۰ر۸

★ ماجرای اتوبوس ـ رنگی ـ رك‌وارتی
گلدن‌سیتی (٦٦۳۲٦۹) ۱٥ر۱۱ـ۳۰ر۳ـ۳۰ر٥ـ۳۰ر۷ـ٤٥ر۹

★ وقت ـ رنگی ـ راج‌کومار ـ سارابانو
دنیا (۳۹۳۸۱۲) ۳۰ر۱۰ـ۱ـ۳۰ر۳ـ۱٥ر٦ـ۹

★ یك شهر دو مرد ـ رنگی ـ کرك‌داگلاس
ماژستیک (٦٦۸٤٦۱) ۱۱ـ۱ـ۳ـ٥ـ۱٥ر۷ـ۳۰ر۹

سئانس انگلیسی
گلدیس ساعت ۹ فیلم (اشکها و لبخندها)

طرح جامع برای توسعه بنادر ایران

در طرح جامع توسعه بنادر ایران، ایجادبندر تجاری، بندرگاه کانتنر ،سیلوی غلات ،تاسیسات صدور سنگ ، در بندر عباس پیش بینی شده است. این طرح بتدریج از اوایل سال آیندهموقع اجرا گذاشته خواهد شد. علاوه برآن ساختمان اسکله‌برای بارجها و تغییرات‌لازم درتاسیسات صدور سنگ‌معدن‌جهت پاسخگوئی به‌احتیاجات ذوب‌آهن اسفنجی در بندر شاهپور، لایروبی خورموسی، توسعه بندر پهلوی ، نوشهر ، بوشهر، احداث تاسیسات بندری در بنادر کوچک و جزایر خلیج فارس (شامل اسکله کوچک‌چاه بهار) ، احداث علائم دریائی در خلیج فارس و دریای عمان وطرح آموزش کارکنان بنادر پیش‌بینی شده است.

سرمایه‌گذاری در بنادر به عهده سازمان بنادر و کشتیرانی میباشد ومهندس مشاور طرح در مطالعات خود مهمترین قسمتها را به‌این شرح اعلام کرده‌اند :

بررسی تاسیسات موجود(شامل پروژه‌های در دست اجرا) ،تدوین برنامه توسعه بنادر بمنظور تامین نیازمندیهای حمل و نقل تا سال ۱۳۶۶، بررسی و تهیه طرح جامعی برای توسعه بنادر درآینده بخصوص در بندریکه در خلیج فارس ، دریای عمان ، دریای مازندران و دریاچه رضائیه‌اولویت دارند و همچنین بررسی اقتصادی مرحله اول توسعه بنادر.

تعمیرگاه دریائی

در ضمن کمیته عالی هماهنگی توسعه بنادر ایران نیز بمنظور تبادل نظر در تهیه برنامه‌های عمرانی به بنادر ایران و ایجاد هماهنگی در عملیات سازمان بنادر وکشتیرانی و دستگاههای ذیربط تشکیل گردید.

ضمنا بررسی امکانات و تهیه گزارش توجیهی فنی واقتصادی احداث تعمیرگاه دریائی بندرعباس جهت تعمیر کشتیهای نفتکش ۵۰۰و۲۵۰ هزار تنی توسط سازمان برنامه، سازمان بنادر و کشتیرانی و موسسه ژاپنی «آی هاش‌آی» از اوائل سال گذشته شروع شد.

قیمت انواع لوازم یدکی اتومبیل بالا رفت

چند هفته‌ای است قیمت انواع لوازم یدکی اتومبیل بنحو کاملا محسوسی بالا رفته واین گرانی در مورد ماشین‌های ارزانقیمت بیش از هرجیز دیگری مشاهده میشود.

در بازار گفته میشود گرانی لوازم یدکی اتومبیل در خارج بیش از ۵ تا۷ درصد نبوده است حال آنکه تولید کنندگان‌داخلی و نیز وارد کنندگان لوازم یدکی از خارج از ۴۰ تا۶۰ درصد به‌قیمت‌های قبلی خود افزوده‌اند واینطور استدلال میکنند که‌قیمتها در خارج گران شده است!

البته نکته‌ای که در اینمورد باید درنظر داشت اینستکه عوارض گمرک لوازم یدکی که بیش از ۲۰ درصد نبود درحال حاضر ۳۰ تا۴۰ درصد شده و همین امر نیزیکی از عواملی بوده که در افزایش قیمت لوازم یدکی موثر افتاده است . بعنوان نمونه‌قیمت تسمه پروانه ماشین که مصرف صنعتی هم دارد از ۵ تومان به ۱۰ تومان رسیده است. امروز گفته شد تغییرات و تبدیلات در نرخ لوازم یدکی اتومبیل از اینقرار بوده است.

رنگ ژیان ۱۲۴ تومان (قبل از ۱ر۴ر۵۲ ۷۹ تومان) میل لنگ و شاتون ۹۷۵۰ ریال (قبل از۱ر۴ر۵۲ ، ۸۶۹۴ ریال) اکسل جلو ۴۹۱۰ ریال (قبل از ۱ر۴ر۵۲، ۴۲۲۲ریال). بوشروپستون ۴۴۵۰ ریال (قبل از ۱ر۴ر۵۲، ۳۷۳۰ ریال) .

کابوت جلو ۱۹۵۰ ریال (قبل‌از ۱ر۴ر۵۲، ۲۳۰۰ ریال)

پوسته موتور ۱۰۹۱۷ ریال (قبل از ۱ر۴ر۵۲، ۷۱۹۵ ریال).

تفسیر اقتصادی

آزادی واردات کالاها

عباس هیات

یدنبال آزادی ورود ، کاهش سود بازرگانی و حذف ثبت‌سفارش چندقلم کالاهای مصرفی ومواد اولیه موردنیاز صنایع این سئوال بسیار پرسیده میشود که آیا صحیح است که گاه‌وبیگاه ورود کالاهائی بوسایل گوناگون محدود شود و آنگاه زمانی دیگرآزاد گردد و اصولا آزادی ورود کالاها به‌تراز پرداخت ها و موقعیت بازرگانی خارجی کشور لطمه‌ای نمیزند ؟

قبل‌از اینکه اصل موضوع موردبحث قرار گیرد ، اشاره بیك نکته ضروری است و آن اینکه باید میان اصل وجودیك سیاست بازرگانی منطقی و نحوه انتخاب و چگونگی اجرای آن تمیزقایل شویم . امروزه دیگر تردیدی نیست که برای برخورداری از یك اقتصاد سالم بخصوص زمانی که دست یافتن بیك رشد سریع اقتصادی و دگرگون‌سازی شرایط نامساعد موجود هدف قرارگیرد ارشاد و هدایت دولت وبعبارت دیگر تغییر و اجرای سیاست های اقتصادی درتمام بخشهای اقتصادی‌وهدایت این بخش‌ها از ضروریات و واجبات‌است. از اینرونمیتوان یك‌خط‌مشی وارداتی ثابت تعیین نمود و بدون توجه به تغییرات و تحولات دنباله‌رو آن گردید . و اصولاسیاست وارداتی و یا هر سیاست اقتصادی دیگر در واقع مقابله‌و چاره‌جوئی باتحولات و عکس‌العمل و پاسخگوئی به‌تغییرات است . لیکن آشکار است که این سیاست‌ها با توجه به شرایط و امکانات و درنظر گرفتن هدف ها باید بنوعی انتخاب شوند که بهترین و فوری‌ترین نتیجه را بدهند .

در اینجا به‌سئوال دوم میرسیم که آیا آزادی ورود کالاها سیاست صحیحی بوده است ؟ هرگاه جوانب کار را بدقت بسنجیم و امکانات و شرایط حاضر و هدف‌ها را در نظر آوریم پاسخ بطور کلی مثبت است . درست‌است که از میان برداشتن محدودیت های وارداتی از یکسو احتمالا به موازنه بازرگانی کشور لطمه میزند (احتمالااز این نظر که باتوجه بافزایش صادرات کشور و در پیش گرفتن سیاست های توسعه صادرات این زیان کاملاقابل جبران است) اما از سوی دیگر در شرایط فعلی دارای چنان مزایائی است که بهیچوجه زیان احتمالی در مقام مقایسه باآن نمی‌باشد . افزایش بی‌سابقه و سریع‌قیمت ها در جهان‌وگرانفروشی داخلی دوپدیده‌ای است که اگر باآن مبارزه نشود بی‌تردید وقفه‌ای در رشد اقتصادی کشور بوجود می‌آورد . در وجود و اجرای یك سیاست معقول حمایت از صنایع ملی تردیدی نمیتوان داشت اما ازسوی دیگر این سیاست باید بایك سیاست‌صحیح مصرف‌همراه باشد .تولید بخودی‌خود نمیتواند هدف‌باشد بلکه‌وسیله‌ای است که بایددرجهت تامین نیازمندیهای مصرف‌کنندگان بکار رود و قیمت عرضه و فروش تولیدات باید مبتنی بر یك سیاست صحیح و عادلانه باشد .

درحقیقت حمایت از صنایع‌ملی باید در مورد واحد هائی انجام گیرد که واقعا بتوان برآنها نام صنعت نهاد و در محدوده هدفهای برنامه، فعالیت نمایند و ضرورت اقتصادی و ملی آنان محل تردید نباشد . در مورد چنین صنایعی حمایت اگر لازم باشد باید بازهم ادامه یابد ، لیکن حمایت دولت نباید مورد استفاده سوء قرار گیرد و منجر به گرانفروشی و اجحاف به مصرف کننده شود . خلاصه اینکه مبارزه با افزایش قیمت‌های جهانی، که‌بدون تردید برروی قیمت‌های داخلی‌اثرمیگذارد وباگرانفروشی امری حتمی و فوری است زیرا در غیر اینصورت چنانکه گفته شد در مجموع رشد اقتصادی‌و رفاه مصرف‌کنندگان را دچارمشکل میسازد که خود نقض غرض است . آزادی ورود ، کاهش سود بازرگانی و حذف ثبت‌سفارش کالاها گامی درجهت تامین این هدف است و لذا قابل قبول و منطقی است اما باید سیاست ها و اقدامات اساسی وبلند مدت را ازنظر دورنداشت که دیری نخواهد پائید که اینگونه حربه‌ها نیز تاثیر خود را از دست میدهند .

طرح طبقه‌بندی مشاغل در بانکها پیاده‌میشود

طرح طبقه‌بندی مشاغل کارکنان بانکهای خصوصی بزودی بمرحله عمل درخواهد آمد وباین ترتیب بیش از سی هزار نفر از کارکنان این‌بانک ها از ضوابط شغلی یکسان برخوردار خواهند شد.

لزوم تسریع‌در ایجادضوابط شغلی در قالب طرح طبقه‌بندی مشاغل یکبار دیگر در جلسه‌ای کمنمایندگان سندیکاهای‌کارکنان بانکها باوزیر کاردر وزارت‌کار وامور اجتماعی‌داشتند یادآوری شد.نمایندگان‌سندیکاهای‌کارکنان بانکها علاوه بر مشکلات کارکنان بانکها در زمینه طرح طبقه‌بندی مشاغل در موردبیمه درمانی نیز مسائلی را مطرح ساختند و در این مورد نیز وعده مساعد به تقاضای آنان داده شد.

نمایندگان سندیکاهای‌کارکنان بانکها امروز گفتند : در جلسه اخیر وزارت کار این مسئله‌نیز مورد بحث قرار گرفت که‌طبق طرح طبقه‌بندی مشاغل بانکها مکلفند سازمان خود را تهیه کنند و مسئولیتها را براساس سازمان مذکور پیاده نمایند . باین ترتیب‌مشاغل‌موجود بانکی ارزیابی خواهد شد ودرگروه های شغلی مربوطه قرارخواهد گرفت.

اخبار اقتصادی شهرستانها

تاسیس کارگاه موزائیك‌سازی

تبریز ـ یک کارگاه موزاییک سازی ، در سردرود،تبریز ساخته میشود.

پروانه تاسیس این کارگاه ، از طرف اداره کل اقتصاد آذربایجان شرقی ، صادر شده است . ظرفیت تولید کارگاه شصت متر مربع موزاییک در روز خواهد بود .

برای ایجاد کارگاه موزاییک سازی ، از طرف بخش خصوصی ۵ میلیون ریال سرمایه‌گذاری شده است .

آموزش مروجین کشاورزی

● ایلام ـ کلاس کارآموزی مروجین کشاورزی‌فرمانداری کل ایلام با شرکت مروجان کشاورزی اداره کل کشاورزی ایلام و پشتکوه ، در سالن اداره دامپزشکی گشایش یافت.

این کلاس بمدت ۱۰ روز ادامه دارد و مروجان‌کشاورزی با مسایل مربوطه آشنا خواهند شد.

اجرای طرح افزایش تولید

★ مشهد ـ در اجرای طرح افزایش تولید علوفه درسال زراعی ۵۲ـ۵۳ ، چهار هزار هکتار از زمینهای کشاورزی خراسان ، زیر کشت علوفه قرار میگیرد.

برای اجرای این طرح ۱۲ میلیون ریال، اعتبار ، درنظر گرفته شده است. اداره کل کشاورزی خراسان . در ازاء هرهکتار زمین زیر کشت علوفه ، سی‌هزار ریال وام پنجساله به پیمانکاران طرح ، پرداخت میکند.

مالیات

وصولی مالیات سال ۱۳۵۱ در حوزه های مالیاتی تهران از سه میلیارد و دویست میلیون ریال تجاوز کرد ورسیدگی به پرونده های مالیاتی سال ۵۱ مودیان در کلیه این حوزه ها آغاز گردید .

براساس آمار غیررسمی در طول ماههای فروردین ـ اردیبهشت وخرداد و تیرماه امسال حدود سیصد هزار اظهارنامه مالیاتی عملکرد سال ۵۱ بحوزه های مالیاتی تسلیم شده که این تعداد نسبت به اظهارنامه های سال گذشته افزایش قابل ملاحظه‌ای دارد

علاوه‌براین گفته می‌شود حجم وصولی مالیات های‌مستقیم درسال جاری نسبت به سال قبل حدود یکصدو پنجاه میلیون تومان افزایش داشته است .

مطابق قانون ، مودیان مالیاتی مکلفند تاپایان تیرماه هر سال ، اظهارنامه مالیاتی سال قبل رابه دارائی تسلیم نمایند و مالیات مورد قبول راپرداخت کنند .

مالیات آن دسته از مودیان که در مهلت مقرر اظهارنامه نمی دهند باضافه جریمه و دیرکرد وصول می شود .

مبنای مالیات اصناف

وزارت دارائی بخشنامه تازه‌ای در مورد رسیدگی‌به‌پرونده های مالیاتی اصناف صادر کرد . براساس این بخشنامه مالیات قطعی شده سال اول اجرای قانون جدید مالیات های مستقیم یعنی سال ۴۶ برای سال های ۴۷ ،۴۸، ۴۹، ۱۳۵۰ نیز مبنای مطالبه مالیات می باشد و ممیزین دارائی مکلفند برای آندسته از مودیان که در سال های‌بعداز اجرای قانون جدید مالیات شروع بکار کرده‌اند نیز این امر را رعایت کنند . دربخشنامه فوق‌اضافه گردیده در صورتی برخی از پیشه‌وران در طول سال شروع‌بکار کنند معافیت مالیاتی آنان به نسبت همان مدت‌اعمال می شود .

باین ترتیب ۶۰ هزار ریال معافیت مالیاتی سالانه این دسته از مودیان به ماخذ هرماه پنجهزار ریال محاسبه می شود.

همچنین از سال جاری رسیدگی به پرونده‌مالیاتی‌پیشه ـ وران مطابق قانون نظام صنفی صورت می‌گیرد و قبل از صدور برگ قطعی اظهارنامه وبرگ تشخیص مالیات پیشه‌وران به اتاق اصناف ارسال می گردد .

THE IMPERIAL GOVERNMENT OF IRAN
MINISTRY OF WATER AND POWER
IRAN POWER GENERATION AND TRANSMISSION COMPANY (TAVANIR)

Gachsaran-Shiraz Transmission Line Project

Contract Documents No. 2-2-6/GSP/S

SUBSTATIONS

THE Iran Power Generation and Transmission Company (TAVANIR) intends to invite tenders for complete detailing, furnishing, constructing, testing and energizing (exclusive of power transformer furnishing and commissioning) three substations as part of the 230 kV transmission system and the "supply only" of additional equipment for the Iran Power Generation and Transmission Company (TAVANIR) in Iran.

The project will be financed through the International Bank for Reconstruction and Development (IBRD), and tendering will be restricted to member countries of the Bank and Switzerland.

1. **Kazeroon Substation with six 230 kV and four 66 kV Line terminals and required 20 kV shunt reactors.**

2. **Shiraz Substation with two 230 kV line terminals, two furnished line termination positions, and provisions for future expansion. Work in the 66 kV area includes furnishing and installing 66 kV substation.**

3. **Bushehr Substation with two 230 kV line terminals, two furnished line termination positions, and provisions for future expansion. 66 kV bus shall provide for five 66 kV line terminals, eight 66 kV open bays and provision for future expansion.**

A control house, associated metering protection and control equipment, and a guard house are required for all three substations. The 230 kV buses are breaker-and-a-half arrangement and 66 kV buses are to be main and transfer.

Each tenderer will be required to present a list, with his tender, of substations of similar size which he has successfully completed within the last five years, including voltage, MVA ratings, number of breakers and the owner's name.

Contract Documents 2-2-6/GSP/S, Gachsaran-Shiraz Transmission Line Project-Substations, are expected to be ready from August 18, 1973. Opening of the tenders is scheduled for November 10, 1973. Copies of the contract documents will be available to prospective bidders without charge at Iran Power Generation and Transmission Company, Khiaban Iran Novin, opposite the main gate of Hotel Inter-Continental, Sherkat TAVANIR, Tehran, Iran.

توضیح اداره آتش نشانی
در مورد آتش سوزی اقدس‌الدوله

جریده شریفه اطلاعات

در شماره ۱۴۱۷۵ مورخ ۲۱ر۵ر۵۲ آن جریده شریفه بقلم آقای جواهرکلام شرحی در مورد حریق خیابان اقدس‌الدوله شهرری درج گردید که به ترتیب نوشته شده صحیح نبوده و جریان برابر سوابق موجود و بررسی‌هائی که معمولا بعمل می‌آید بشرح زیر است :

حریق مزبور در ساعت نه‌وپنجاه‌وسه دقیقه روز ۹ر۵ر۵۲ بوسیله تلفن شماره ۵۹۵۴۸ به‌آتش‌نشانی اطلاع داده شده و بلافاصله از ایستگاه شماره ۴نیرو بمحل اعزام گردیده وبطوریکه در گزارش آتش‌سوزی منعکس شده ساعت ده ماموران بمحل رسیده‌اند ولی حریق بوسیله مردم خاموش گردیده بود.

ماموران واحد آتش‌نشانی بوسیله همان شماره تلفن در همانروز موضوع را از اطلاع دهنده پرسیده‌اند و خانمی بنام افسر شعبانی اظهار داشت که آتش‌سوزی را وی بسازمان آتش‌نشانی اطلاع داده و مامورین هم بموقع آمده‌اند واین خانم مدعی است که کسی بوی نگفته که بجای دیگری بدین منظور تلفن بزند ونیز اضافه میکند که مادراین دو کودک جهت گرفتن دارو از خانه بیرون رفته بود و مسئله مهمانی مطرح نبوده است ، این خانم میگوید : نسخه ودوای این زن که از دواخانه مراجعت کرده و ما او را بخانه برده‌ایم هنوز در خانه ما است . با توضیح این مطالب خانم مزبورنوشته آقای جواهر کلام را رد کرده ویادآور شد که تحریک افکار عمومی علیه یک انسان آنهم مادری که برای خرید دارو از خانه بیرون رفته کار درستی نیست. مطلب مهم دیگر آنست که حریق در ساعت ۹ اتفاق افتاده بود ولی آنرا در ساعت ۹ر۵۳ دقیقه بسازمان اطلاع داده‌اند و مامورین هم در ساعت ده در محل حاضر شده‌اند .

متمنی است دستور فرمایند در اولین شماره آن روزنامه بلحاظ آگاهی مردم بواقعیت امر این مطلب را درج فرمایند.

مدیر عامل سازمان آتش‌نشانی وخدمات ایمنی ـ جناب‌زاده

آگهی اصلاحی

در آگهی شماره ۸۳۹۸ ـ ۲۳ر۴ر۵۲ تغییرات شرکت سهامی خاص جار تکنیک‌بند ۴آن بدین شرح اصلاح میشود کلیه چکها و قراردادها با امضاء آقای خلیل خوبلو رئیس هیئت مدیره با مهر شرکت ودر غیاب او بامضاء دونفر آقایان احمد شادروان . دکتروالتر سمتویلو محمد خویلو ویوسف خویلو واسد خویلو با مهر شرکت امضاء اسناد عادی با مدیر عامل ویا رئیس هیئت مدیره معتبر میباشد.

م‌الف ۸۹۶۰

رئیس اداره ثبت شرکتها و مالکیت صنعتی ـ حمید جمشیدی

آ ـ ۳۵۰۴۴

آگهی مناقصه شماره ۵۲ر۸۱۹

شهربانی کل کشور دستمزد سفیدگری انواع ظروف مسی آشپزخانه یکانهای تابعه در مرکز را طبق شرایط جداگانه به مناقصه میگذارد ، داوطلبان مایل بشرکت در این مناقصه می توانند برای دریافت برگ شرایطو دیدن نمونه‌ها بدائره‌قرارداد های اداره سررشته‌داری مراجعه و پیشنهادات خود را تنظیم و در پاکت لاکو مهر شده تاآخروقت اداری‌روز ۱۹ر۶ر۵۲ بدائره دبیرخانه اداره مذکور تسلیم و رسید دریافت‌نمایند ،پیشنهادات رسیده ساعت ده صبح روز ۲۰ر۶ر۵۲ در کمیسیون مناقصه‌باز و قرائت خواهد شد ، حضور پیشنهاد دهندگان در جلسه کمیسیون مناقصه آزاد است و کمیسیون مزبور در رد یاقبول یك یاکلیه پیشنهادات مختار می‌باشد .

شهربانی کل کشور

۲ـ۱ آ ـ ۳۵۹۰۶

آگهی تغییرات در شرکت کاشی سازی پارس (سهامی عام) ثبت شده بشماره ۱۷۲۴۹

طبق نامه مورخ ۲۷ر۴ر۱۳۵۲ پیوست صورت جلسه هیئت مدیره شرکت کاشی سازی پارس (سهامی عام) منعقده در تاریخ ۲۳ر۴ر۱۳۵۲ اختیارات ذیل از طرف هیئت مدیره به آقای ارسطو ایرانی کرمانی ، مدیر عامل شرکت‌تفویض‌گردید که با رعایت‌مقررات مربوط به امضای اوراق و اسناد تعهد آور شرکت‌اختیارات‌مزبور را اعمال نمایند .الف ـ نمایندگی شرکت در برابر اشخاص ثالث و کلیه ادارات دولتی و موسسات خصوصی . ب ـ طرح و تنظیم‌آئین نامه های داخلی شرکت و پیشنهاد آن‌به‌هیئت مدیره جهت‌تصویب. ج ـ نصب‌وعزل کلیه ماموران و کارکنان شرکت‌و تعیین‌شغل‌وحقوق (تا میزان حداکثر هشتاد هزار ریال در ماه) و دست‌مزد وانعام و ترفیع و تنبیه و تعیین سایر شرایط استخدام و معافیت‌وخروج آنها از خدمت و مرخصی و بازنشستگی و مستمری وراث آنها . د ـ تنظیم بودجه‌شرکت و پیشنهاد آن به هیئت مدیره جهت‌تصویب. ه ـ دریافت‌مطالبات شرکت و پرداخت دیون آن از اصل‌و بهره و متفرعات .ز ـ عقد هرنوع قرارداد و تغییر و تبدیل یا فسخ واقامه آن در مورد خرید و فروش و معاوضه اموال منقول و غیرمنقول که جزء موضوع شرکت باشد تا میزان دو میلیون ریال برای هر معامله . ح ـ واگذاری یا تحصیل هرگونه حق کسب و پیشه و تجارت (سرقفلی) ط ـ مبادرت به تقاضا و اقدام در مورد ثبت هرگونه علامت تجارتی . ی ـ به امانت گذاردن هرنوع اسناد و مدارک ووجوه در صندوق های دولتی و خصوصی‌و استرداد آنها . ک ـ اقامه هرگونه دعوی و دفاع از هرگونه دعوی یا تسلیم بدعوی یا انصراف از آن اعم از حقوقی و کیفری با داشتن تمام اختیارات راجع به امر دادرسی اعم از حق پژوهش فرجام‌ـ مصالحه ـ تعیین وکیل سازش ـ ادعای جعل نسبت به سند طرف و استرداد سند ـ تعیین جاعل ـ ارجاع‌دعوی‌به داوری و تعیین داور با یابدون اختیار صلح و بطور کلی استفاده از کلیه حقوق‌و اجرای کلیه تکالیف ناشیه از قانون داوری تعیین وکیل‌برای‌دادرسی و غیره بایابدون حق توکیل وتوکیل در توکیل ولو کرارا وعزل و تجدید انتخاب او یا تعیین وکیل دیگری بجای او بایا بدون حق توکیل و توکیل در توکیل غیر ولو کرارا ـ تعیین مصدق و کارشناس ـ اقرار خواه در ماهیت دعوی‌و خواه به‌امری که کاملا قاطع دعوی باشد . دعوی خسارت ـ استرداد دعوی ـ جلب‌شخص ثالث و دفاع از دعوای ثالث اقدام به دعوی متقابل و دفاع از آن‌ـ ـ تامین مدعی به تقاضای توقیف اشخاص و اموال از دادگاه ها ـ اعطای مهلت برای پرداخت مطالبات شرکت درخواست صدور برگ اجرائی و تعقیب عملیات اجرائی و اخذ محکوم به چه در دادگاه ها وچه در ادارات و دوائر ثبت اسناد . ن ـ تعیین میزان استهلاک ها و پیشنهاد آن به هیئت مدیره جهت تصویب.

رئیس اداره ثبت شرکت ها و مالکیت صنعتی ـ حمیدجمشیدی

آ ـ ۳۵۰۶۲

م‌الف ۸۹۷۰

آگهی انتخاب اعضاء هیئت مدیره و بازرسان و تصویب تـرازنـامـه و تـعـیـیـن روزنامه شرکت مایکل رایس ایـران (سهامی خاص) ثبت شده بشماره ۱۴۵۴۲

طبق صورتجلسه مورخ۲۹ر۳ر۵۲ مجمع عمومی‌عادی شرکت‌مذکور آقایان شهریار دادستان‌ومحسن طیبی بسمت اعضاء هیئت‌مدیره برای مدت دو سال و آقای محمود زنگنه به سمت بازرس اصلی وآقای حسن‌شیروانبیگی بسمت بازرس علی‌البدل برای مدت یکسال انتخاب شدند ترازنامه و حساب سود و زیان سال ۱۳۵۱تصویب شد وروزنامه اطلاعات جهت درج آگهی‌های شرکت‌مذکور شرکت تعیین‌شد باستناد صورت جلسه مورخ ۲۹ر۳ر۵۲ هیئت مدیره آقای محسن طیبی بسمت رئیس هیئت مدیره و مدیرعامل و آقای شهریار دادستان‌بسمت نایب رئیس هیئت مدیره‌انتخاب شدند .

م‌الف ۸۹۶۸

رئیس اداره ثبت شرکتها و مالکیت صنعتی. حمید جمشیدی

آگهی انتخاب اعضاء هیئت مدیره و بازرسان‌وتصویب ترازنامه‌وتعیین روزنامه شرکت‌سهامی‌خاص‌کاربخش‌نو ثبت شده بشماره ۱۰۷۷۴

طبق صورتجلسه مورخ ۲۴ر۴ر۵۲ مجامع عمومی عادی سالیانه و فوق‌العاده شرکت مذکور ترازنامه سال ۱۳۵۱ تصویب شد و روزنامه اطلاعات جهت درج آگهی‌های شرکت تعیین گردید و آقایان اسماعیل حبیبی‌فر بسمت بازرس اصلی و سیدکمال حسینی‌نیا بسمت بازرس علی‌البدل برای مدت یکسال انتخاب شدند آقایان ساسون کاشی ـ البرت کاشی وفردریک کاشی بسمت اعضاء هیئت مدیره برای مدت دو سال انتخاب شدند و باستناد صورتجلسه مورخ ۲۴ر۴ر۵۲ هیئت مدیره آقای ساسون کاشی بسمت مدیر عامل و رئیس هیئت مدیره و آقای البرت کاشی بسمت نایب رئیس هیئت مدیره انتخاب شدند و حق امضاء کلیه بروات ـ چکها و سفته‌ها و اوراق واسنادالزام‌آور شرکت با هریک از اعضاء هیئت مدیره یا مدیر عامل شرکت منفرداو یا مهر شرکت معتبر خواهد بود.

م‌الف ۸۹۶۱

رئیس اداره ثبت شرکتها و مالکیت صنعتی ـ حمید جمشیدی

آ ـ ۳۵۰۵۰ ۸

آگهی انتقال محل و تغییرات در شرکت سهامی خاص ترگل ثبت شده بشماره ۱۴۹۴۳

طبق تصمیم مورخ ۲۴ر۱۲ر۵۱ هیئت مدیره محل شرکت مذکور به خیابان تخت طاوس ـ خیابان اق‌اولی شماره ۱۲۳ منتقل گردیدو برابر تصمیم مورخ ۱۵ر۳ر۱۳۵۲ مجمع‌عمومی عادی سالیانه تغییرات زیر در شرکت مذکور بعمل آمد ۱ـ ترازنامه سال ۱۳۵۱ شرکت به تصویب رسید ۲ـ آقایان شاپور بهبهانی ـ حمداله شریفی وقباد ریاحی بسمت اعضاء هیئت مدیره شرکت برای مدت دو سال انتخاب‌گردیدند ۳ـ آقای محمدرضا کلینی بسمت بازرس اصلی وآقای ناجی فیصلی بسمت بازرس علی‌البدل برای مدت یکسال تعیین گردیدند ۴ـ روزنامه اطلاعات جهت درج آگهی‌های مربوط بشرکت تعیین شد ۵ـ طبق تصمیم مورخ ۱۵ر۳ر۱۳۵۲ هیئت مدیره آقای شاپور بهبهانی بسمت رئیس هیئت مدیره و آقای حمداله شریفی بسمت نایب رئیس هیئت مدیره و آقای قباد ریاحی بسمت مدیر عامل شرکت تعیین گردیدند کلیه اوراق تعهدآور شرکت با امضای مدیر عامل و یکنفر دیگر از اعضای هیئت مدیره شرکت معتبر خواهد بود.

م‌الف ۸۹۷۴

رئیس اداره ثبت شرکتها و مالکیت صنعتی ـ حمید جمشیدی

آ ـ ۳۵۰۴۸

آگهی تغییرات در شرکت سهامی خاص مرغداران تهران ثبت شده بشماره ۸۷۳۹

برابر تصمیم مجمع عمومی عادی مورخ سوم تیرماه ۱۳۵۲ تغییرات زیر در شرکت نامبرده بعمل آمد ۱ـ ترازنامه سال مالی ۱۳۵۱ بتصویب رسید ۲ـ آقایان تیمسار سرلشگر محمود افشاریور و مهدی خدادادکان توکل بسمت بازرسان اصلی و آقای محمود هاشمیان بسمت بازرس علی‌البدل انتخاب شدند ۳ـ آقای حسین قاسمیه بسمت رئیس هیئت مدیره و آقای محمد حسین روشن ضمیر بسمت عضو هیئت مدیره و مدیر عامل و آقایان امیر حسین امیرصالح و مهندس فیروزفروهر ودکتر علی رحیمیان اصفهانی بسمت‌اعضاء هیئت مدیره‌از تاریخ ۱۷ر۵ر۱۳۵۲ برای مدت دو سال تعیین گردیدند ۴ـ روزنامه اطلاعات جهت آگهیها تعیین شد

م‌الف ۸۹۶۲

رئیس اداره ثبت شرکتها و مالکیت صنعتی ـ حمید جمشیدی

آ ـ ۳۵۰۵۲

تیمسار فرماندهی محترم ژاندارمری کل کشور

در سرقت اتومبیل اینجانب مامورین گروهان مرزی پیرانشهر سرکار ستوان دوم ناصرالدین شهبازی فرمانده پاسگاه مرکزی ، استوار مسکینی ، استوار هوشنگ شهبازی ـ گروهبان شاه‌علی حکمت‌پور ـ حسین رضازاده ، محمدعلی احمدی ، عطاءاله ، سیدعلی آقائی ،حسین توجاهی که در امر دستگیری سارق تلاش پی‌گیری نموده‌اند ، از حضور تیمسار فرماندهی محترم تقاضای تشویق نامبردگان رامی‌نمایم.

تبریز ـ دکتر منوچهر کلافی استادیا دانشگاه تبریز

آ ـ ۳۵۶۲۶

آگهی تغییرات در شرکت ساختمانی ماکادام (سهامی خاص) ثبت شده بشماره ۴۷۹۲

برابر تصمیم مجمع عمومی عادی مورخ نهم تیرماه ۱۳۵۲ تغییرات زیر در شرکت نامبرده بعمل آمد.

۱ـ ترازنامه سال ۱۳۵۱ بتصویب رسید ۲ـ آقای مهندس هوشنگ علیزاده بسمت بازرس اصلی و آقای مهندس سیامک صدقی بسمت بازرس علی‌البدل برای مدت یکسال انتخاب شدند ۳ـ روزنامه اطلاعات جهت درج و نشر آگهی‌ها تعیین شد.

م‌الف ۸۹۷۲

رئیس اداره ثبت شرکتها و مالکیت صنعتی ـ حمید جمشیدی

آ ـ ۳۵۰۳۸

شماره ۵ر۱۲۴۲۱ ـ تاریخ ۱۸ر۵ر۵۲

آگهی استخدام آموزگار

اداره کل آموزش و پرورش چهارمحال و بختیاری طبق‌مفاد قانون استخدام کشوری تعدادی ازسپاهیان دانش منقضی‌خدمت دوره‌های مختلف را برای خدمت آموزگاری در روستاهای منطقه استخدام مینماید . داوطلبان واجد شرایط میتوانند با دردست داشتن مدارك زیر :

۱ـ فتوکپی دیپلم ۲ـ عین‌دفترچه پایان خدمت ۳ ـ عکس ۴×۶ دوازده قطعه ۴ـ عین شناسنامه . حداکثر تا پایان شهریور ماه ۵۲ باداره امور اداری این اداره کل مراجعه نمایند تا در صورتی که صلاحیت استخدامی آنان مورد تائید قرار گرفت نسبت به استخدامشان اقدام گردد. داوطلبان بومی حق‌تقدم دارند .

رئیس اداره کل آموزش و پرورش چهارمحال و بختیاری فرهنگی

آ ـ ۳۵۶۳۰

زنگ صرفه جوئی فروشگاه بزرگ ایران

(چهار راه شاه)

پوشاک زنانه

	ریال	ریال
۸۳ مدل کفش شورو- ورنی وصندل زنانه ودخترانه	~~۴۹۰~~	۲۹۰
۴۵ مدل زیرپوش ژرسه وشیشه ای گیپوردار زنانه	~~۱۰۰~~	۳۵
۱۲ مدل لباس منزل ازپارچه زمزم - سوازت وتترون زنانه	~~۲۸۰~~	۹۰
گن پادار لایکرا خارجی	~~۲۰۰~~	۱۲۰
۱۲ مدل کرست لایکرا خارجی	~~۲۰۰~~	۸۰
۱۱۴ مدل بلوز(یه یه ونل وبوکلینو)زنانه	~~۲۰۰~~	۶۰
۱۲ مدل شلوار زنانه	~~۶۹۰~~	۲۹۰
۵۳ مدل پیراهن زنانه	~~۱۹۵۰~~	۴۹۰

پوشاک دخترانه

	ریال	ریال
شلوار کوتاه دخترانه درمدلهای مختلف	~~۱۱۰~~	۷۰
انواع پیراهن دخترانه	~~۴۹۰~~	۱۵۰
لباس منزل دخترانه	~~۱۵۰~~	۸۰
پیژاما شلوار دخترانه	~~۲۵۰~~	۱۲۰
بلوز دخترانه درمدلهای مختلف	~~۲۵۰~~	۱۰۰

پوشاک مردانه

	ریال	ریال
شلوار تک مردانه ازپارچه ترگال	~~۵۰۰~~	۳۸۰
پیراهن کتان مردانه	~~۱۷۰~~	۱۱۰
شورت اسلیپ مردانه	~~۲۹~~	۲۵
زیرپوش رکابی مردانه	~~۴۵~~	۳۰
جوراب نخی مردانه	~~۵۰~~	۱۸
کفش ورنی وشورودستدوز مردانه	~~۶۹۰~~	۳۹۰
کت وشلوار مردانه ازپارچه خارجی	~~۳۲۵۰~~	۲۵۰۰
شلوار کوتاه مردانه	~~۱۳۰~~	۹۵
کت تک اسپرت مردانه ازپارچه خارجی	~~۱۹۵۰~~	۱۵۵۰

پوشاک پسرانه

	ریال	ریال
شلوار کوتاه پسرانه	~~۱۱۵~~	۷۵
زیرپوش پسرانه	~~۵۵~~	۴۵
شلوار پسرانه طرح لی	~~۱۵۰~~	۱۲۰
شورت اسلیپ پسرانه	~~۴۵~~	۳۵
بلوز پسرانه	~~۱۱۰~~	۱۱۰

پوشاک بچگانه

	ریال	ریال
بلوز وشورت نخی گلدار بچگانه	~~۶۵~~	۵۰
شلوار کوتاه بچگانه گلدار	~~۱۰۵~~	۷۰
شورت لاستیکی اعلا	~~۱۷~~	۱۱
دامن پلیسه دخترانه	~~۲۴۵~~	۱۳۵

لوازم برقی

	ریال	ریال
رادیوگرام توشیبا سه موج	~~۳۹۵۰~~	۳۴۸۰
اتوی توشیبا	~~۹۵۰~~	۸۹۰

حوله

	ریال	ریال
حوله دستی گلدار وساده	~~۶۰~~	۳۵
روبالش سفید حاشیه دار	~~۷۵~~	۵۰

لوازم ورزشی

	ریال	ریال
انواع وسائل بادی با ۱۵ ٪ تخفیف		
راکت پینگ پنگ	~~۲۰~~	۱۰

جوراب زنانه

	ریال	ریال
جوراب آلفا کشدار	~~۴۵~~	۲۵
جوراب نایلون زنانه	~~۲۵~~	۱۵

لوازم منزل

	ریال	ریال
کارد تیغه پهن ۸ اینچی آشپزخانه	~~۴۵~~	۳۵
قاشق وچنگال استیل دسته گلدار	~~۱۹۰~~	۱۵۰
لیوان بلور ایتالیائی	~~۱۵~~	۱۲
قالب یخ فلزی	~~۳۵~~	۲۲
فلاسک چای کوچک	~~۱۱۰~~	۸۰
دربطری بازکن	~~۱۵~~	۱۰

کیف وچمدان

	ریال	ریال
ساک پیجازی	~~۲۴۰~~	۱۷۰
چمدان ورنی	~~۱۰۲۰~~	۷۵۰

لوازم آرایش

	ریال	ریال
پنکیک برس دار	~~۲۰۰~~	۱۲۰
ریمل شیشه ای مژه دار	~~۱۳۰~~	۷۵
تیغ دیپلمات ۵ عددی	~~۲۰~~	۱۵
خمیر ریش کنت	~~۱۵~~	۱۳

پارچه

	ریال	ریال
پارچه روپوش مدارس ازنوع کاشان هرمتر	~~۱۲۵~~	۱۰۵
پارچه ترگال فخرمخصوص روپوش مدارس عرض ۱/۴۰ متر	~~۲۶۵~~	۱۹۵
فاستونی مردانه ازترویرا اعلا	~~۲۴۵~~	۱۹۵

زیورآلات

	ریال	ریال
عینک فرانسوی آفتابی متالیزه وکائوچوئی	~~۲۲۵~~	۵۵
گوشواره حلقه ای ایتالیائی	~~۶۵~~	۱۰
دستبند استیل ایتالیائی	~~۹۵~~	۳۵
کلاه شنا آلمانی زنانه ومردانه	~~۱۶۵~~	۷۵

متفرقه

	ریال	ریال
رویس پلاستیکی دریا	~~۱۱۵~~	۹۵
سری کامل تیرونیزه وکمان	~~۷۰~~	۵۵
سبدگل	~~۱۶۰~~	۱۰۰
مبل هفت پارچه	~~۱۴۵۰۰~~	۱۱۵۰۰
موکت اعلا متری	~~۶۵۰~~	۴۸۰
انواع پشه بند با ۱۵ ٪ تخفیف		
نوار اوریب هربسته	~~۱۵~~	۱۰
قرقره الوان	~~۷~~	۶
آلبوم طرح ژاپنی	~~۲۰~~	۱۴۰
۳ عدد خودکار بیک	~~۱۵~~	۱۰

ساعات کار فروشگاه ۹ صبح تا ۹ شب یکسره
جمعه ها ۹ صبح تا ۲ بعد از ظهر

تا ساعت ۲ بعد از ظهر جمعه
۲۶ مرداد

FOROUSHGAHE BOZORGE IRAN
فروشگاه بزرگ ایران
IRAN DEPARTMENT STORE

فروشگاه بزرگ ایران (چهار راه شاه)

302

چرا «اطلاعات برای همه» فقط یک صفحه است؟

مردم ، هرروز برای ما نامه می‌نویسند ، تلفن می‌کنند و شکایات و انتقاداتی را که در زمینه های مختلف دارند، با ما در میان می‌گذارند . ما برای درج این نظرات و انتقادات ، یا پاسخگوئی به آنها ، چند راه پیش‌گرفته‌ایم: به تعدادی از نامه‌ها ، جواب های خصوصی میدهیم . تعدادی دیگر را که موضوع‌شان یکسان است ، در هم ادغام کرده یک موضوع را با چند نام بچاپ میرسانیم و در مورد تمام نامه‌ها و تلفن‌ها هم رعایت نهایت اختصار و ایجاز را می‌کنیم . و با اینحال ... باز ، همیشه ، تعدادی از نامه‌ها و تلفن‌ها ، روی دست‌مان میمانند ، تا به‌نوبت چاپ شوند و این «نوبت» گاه مدتهای طولانی ، بدست نمی‌آید .

عده‌ای از خوانندگان ما ، که از دیر چاپ شدن نظرات و انتقادات‌خود نگران میشوند بما اعتراض‌می‌کنند که چرا «اطلاعات برای همه» فقط یک صفحه است ؟ اما متاسفانه ، برای ما امکان افزودن این صفحه وجود ندارد ، ما فقط می‌توانیم گاه گاه ، حتی از تنوع صفحه چشم بپوشیم و قسمت اعظم صفحه را ، فقط به درج نامه‌ها و تلفن‌ها اختصاص بدهیم ، همان کاری که امشب کرده‌ایم .

تنها ، خواهشی که از خوانندگان گرامی خود داریم ، اینست که از این پس ، بهنگام ارسال نامه برای ما توجه کنند که : نامه‌هاشان تا حد امکان مختصر باشد ، در نامه های خود فقط مسائل و مشکلات عمومی را طرح کنند و نیز حتما نشانی دقیق خود را قید کنند ، تا ما بتوانیم در صورت لزوم ، برایشان پاسخ خصوصی بفرستیم . متشکریم .

رانندگان تراکتور

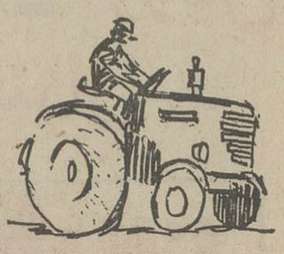

اگربرای رانندگان‌تراکتور گواهینامه مخصوص صادر می کنند ، چرا به انها اجازه رانندگی‌روی تراکتوردرجاده‌ها را نمی دهند ؟اگر راننده‌ای بخواهد فاصله بین دو روستا یا دو شهر را با تراکتور طی کند ، تکلیفش با این مقررات چیست ؟ محمد حسن ملکی

★ مراکز کثافت

در خیابان های ۱۴ متری لشکر و ۱۲ متری لقمان ،واقع در وحیدیه ، چند قطعه زمین بایر قرار دارد که بصورت مراکز کثافت وزادوولدسگهای ولگرد درآمده‌اند . لطفا بنویسید شهرداری فکری‌برای تامین‌بهداشت ماساکنان‌مجاور این زمینها بکند .

امضاء عده‌ای از اهالی

یك روز معطلی

چند رور پیش برای گرفتن شناسنامه نوزاد، به اداره‌آمار، خیابان عباسی مراجعه کردم . اول وقت اداری بودو من‌دومین نفری بودم که به اداره‌مراجعه کرده بودم ، معذلك تا آخر وقت اداری معطل شدم‌و دست آخر هم کارم انجام نشد !

پرویز صادقی

★ نظافت نداریم

نظافت خیابان خانی آباد رضایت‌بخش نیست ، از یک طرف بعضی از کسبه خیابان زباله های خود را در جوی خیابان میریزند،و از طرفی‌دیگر رفتگران‌بموقع زباله ها را جمع نمیکنند لطفا بنویسید شهرداری بماموران‌خودتذکردهد که‌بیشتر به‌نظافت این خیابان برسند .

داود جوادی

★ طرز لباس پوشیدن

بعضی از افرادی که در برنامه چشمک تلویزیون شرکت می‌کنند ، در لباس پوشیدن رعایت‌اصول‌را نمی کنند ،چون تماشاگران این برنامه را بیشتر گروه‌نوجوانان و جوانان‌تشکیل می‌دهند و آنها بیش از دیگران مستعد تقلید هستند ، خوبست مسئولان تلویزیون در امر پوشیدن مجریان برنامه ها دقت بیشتری نشان دهند .

سعید تجارتی

نتیجه محاسبه

محرومیت دیپلمه های‌منشی گری

مدارس‌عالی تهران‌وشهرستانها از رشته منشی گری داوطلب نمی پذیرند . من دیپلم منشی‌گری دارم و در هیچ کنکوری بجز رشته زبان نمی توانم شرکت کنم . تکلیف‌ما چیست ؟ فرزانه عمانزاده

اشتباه محاسبه

وجه دریافتی بازنشستگان‌بابت اشتباه محاسبه‌فوق‌العاده ناچیز است. پیشنهاد میکنم دولت بدهی بابت اشتباه محاسبه را دربودجه‌سال آینده‌یکجامنظور کند

محمد اسماعیل تشرفی

انحطاط زایشگاه

در خیابان عباسی‌یك زایشگاه یود که از حیث کادر پزشکی ووسایل فنی بحدکافی مجهز بود و زنان باردار این منطقه وسیع ، از آن استفاده میکردند .

اخیرا این زایشگاه را منحل کرده‌اند لطفا از جانب اهالی، از وزارت بهداری بخواهید که دراین مورد فکری بکند .

احمد ذاکری

وعده آسفالت

برای آسفالت خیابان اتحادیه، منشعب از خیابان میرداماد در سال ۱۳۴۹ نامه‌ای به شماره ۴۳۷۱۸ از شهرداری شمیران به ادراه تعمیرات‌و نگهداری شهرداری ، فرستاده شدچون از آسفالت خبری نشد، مجددا نامه دیگری به شماره ۸۹۷۸ به همان اداره ارسال گردید. بالاخره، در سال ۵۱، اداره تعمیرات شهرداری پاسخ نامه های مزبور را در نامه شماره «۴۳۲۴» باین مضمون داده. آسفالت خیابان اتحادیه در برنامه‌منظور گردیده‌و بارعایت نوبت انجام خواهد شد .و حالا که مرداد ۵۲ است هنوزنوبت آسفالت این خیابان نرسیده است !

حسن مکری

آسفالت نیمه کاره

در حدود یکماه‌پیش خیابان ۱۲ متری مهناز ، واقع در خزانه قلعه مرغی را بمنظور آسفالت زیرورو کردند ولی کمی بعد دست‌از کارکشیدند و رفتند و هنوز هم برای انجام آسفالت خیابان باز نگشته‌اند.

ابراهیم خلیل سوزی

تقلیل قیمت شکر

جا دارد قیمت شکر را که این روزها رو به افزایش‌نهاده است ، تقلیل دهند و یاقیمت مناسبی در اختیار مردم قرار دهند .

غلامرضا قاصدی

درختان پارك‌وی

از آنجاکه به درختان‌اطراف جاده پارك وی رسیدگی نمی کنند، تعدادی از آنها درشرف خشك شدن هستند لطفا بنویسید به درختان این جاده رسیدگی کنند .

حسن شهمیرزادی

عیدی بازنشستگان

بازنشستگان دولت انتظار دارند که در بودجه امسال ، عیدی آنها هم منظور گردد .

مشهدی رضا

ساختمان خطرناك

درخیابان بهبودی نبش‌مستعانیه یك آپارتمان قازه‌ساز قراردارد که اخیرادوبارقسمتی ازرو کار آن (سنك مرمر) ریزش کرده است . لطفا بنویسید تا این ساختمان حادثه‌ای ببارنیاورده است ، فکری برای آن‌بکنند.

مسعود رحیمیان

★ ادامه تحصیل کارمندان

به وزارتخانه هاطی بخشنامه‌ای دستور داده‌اند که درصورتیکه کارمندی‌دردوره شبانه‌دانشگاه پذیرفته شود، تسهیلات لازم‌را برای ادامه تحصیل او فراهم کنند. اما در وزارت پست و تلگراف و تلفن این دستور آنچنانکه باید اجرا نمی‌شود. مثلا اگریك کارمندشهرستانی در کنکور دانشگاه قبول شود با انتقال‌او موافقت نمی کنند.

یك کارمندشهرستانی

★ نرخ قند و شکر

اتاق اصناف نرخ قندوشکر را درآگهی های مربوطه‌تعیین کرده است. ولی ما ساکنین بیست متری ولیعهد ، واقع در مهرآباد جنوبی قند و شکر را گران‌تراز نرخ‌تعیینی‌شده اتاق می‌خریم .

سیفعلی جعفری

★ افزایش قیمت

باآنکه جراید خبر دادند که سود بازرگانی و کمرکی مواد اولیه روغن نباتی تعلق نمی‌گیرد ، معهذا ما نه تنها تقلیلی در قیمت روغن نباتی ندیده‌ایم،بلکه بواسطه‌افزایش قیمت آن، این روز ها روغن نباتی حتی برای نمایندگان فروش‌هم بازار سیاه پیدا کرده است !

یك نماینده‌فروش

★ سروصدا های گوشخراش

در سر خیابان کم عرض‌شاه صفی، قابلوی عبور کامیون ممنوع نصب شده معذلك‌بعلت عدم کنترل ، از ساعت ٤ صبح به بعد کامیونهای سنگین عبورمی کنندوبا تولیدسروصدا های گوشخراش ، خواب و آسایش را از اهالی سلب‌می کنند .

پروین‌دخت بهرامی

★ شهریه و حقوق معلم

بعضی از مدارس ملی که شهریه سرسام‌آوری دارند ، درمقابل اعتراض اولیاء بچه‌ها، انبوه مخارج مدرسه از جمله حق‌التدریس معلمین را ارائه میدهند . من مدتی در یکی از مدارس ملی معروف تدریس کردم و ساعتی ۷۰ ریال‌حق‌التدریس میگرفتم .

رضاداودی

رستوران کثیف

باتفاق مسافرین یك‌اتوبوس برای صرف ناهار به رستوران حصارك کرج رفتیم .رستوران بقدری کثیف بود که مگس‌ها روی میزهاو در فضای‌رستوران موج میزدند . خوب است به اینگونه اماکن هم رسیدگی کنند .

ماشاءالله قدرتی

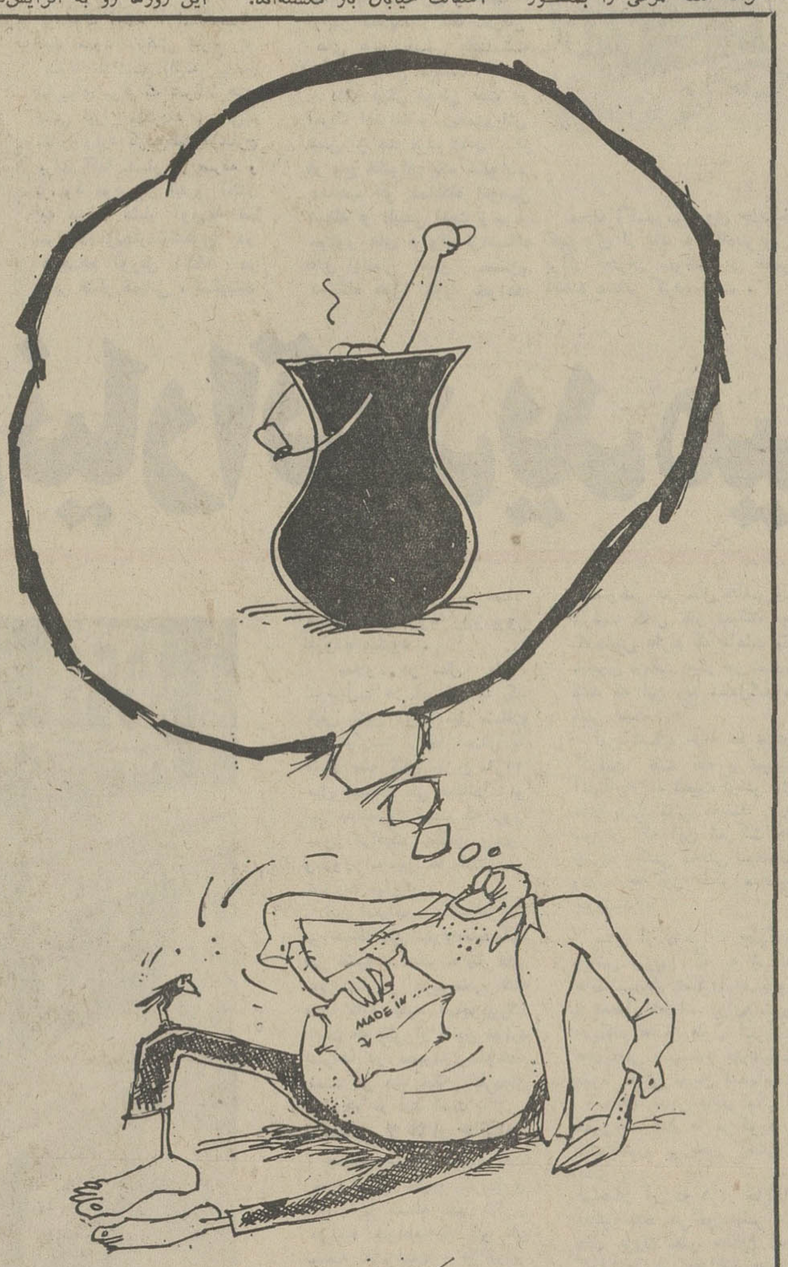

به‌مناسبت آزادی ورود صابون رخت‌شوئی خارجی

از : رضا همراه

دوران اشتباهات

وقتی آمریکا در کامبوج اشتباهی یك‌دهکده‌رابمباران می کند و بایك معذرت ساده سروته قضیه را بهم‌می‌آورد اشتباهی اسفالت کردن خیابان (بیست‌متری‌آفتاب) در ونك قاعدتا نباید مسئله چندان حادی باشد که سروصدای اهل محل‌به‌آسمان برسند ! هرچه باشد شمادر این‌جریان ضرری نکرده‌اید خب ، مقامات شهرداری خیابان شمارا بجای فلان خیابان که لابد چهارپنج نفر نورچشمی در آنجا ویلا دارند گرفته و باسرعت شروع به آسفالت خیابان کرده‌اند ولی وسط‌کار ندا رسیده که اشتباهی رخ داده است و حضرات عقب‌گرد کرده‌اند ...

تااینجای قضیه درست ولی چرا آسفالت های انجام شده را کنند و این آسفالت ها بچه دردی میخورد ؟ جواب این دیگر با شهرداری است ولابد مصلحتی در کار بوده که اهالی خیابان (بیست‌متری آفتاب) و بنده از آن‌سردرنمی آوریم !

آگهی امتحان ورودی مدرسه عالی پارس برای دوره لیسانس

مدرسه عالی پارس از میان دارندگان گواهینامه های ششم متوسطه در رشته های ریاضی ، طبیعی و ادبی برای دوره‌لیسانس در سال‌تحصیل ۵۳ـ۱۳۵۲ بشرح زیر دانشجو می پذیرد :

۱ـ بخش علوم تربیتی : (شامل رشته های روانشناسی و راهنمائی و مشاوره) ۱۵۰ نفر .

۲ـ بخش زبانهای خارجی : (شامل رشته‌های زبان و ادبیات انگلیسی) ۱۵۰ نفر .

داوطلبان باید برگ درخواست ثبت نام مسابقه ورودی راکه نمونه آن درزیر چاپ شده‌است‌تکمیل کرده به انضمام مدارك مشروحه زیر با پست سفارشی به نشانی مدرسه عالی پارس واقع‌درخیابان کورش کبیر (خیابان قدیم شمیران) بالاتر ازسه راه ضرابخانه ارسال دارند .

مدارك لازم برای ثبت نام :

۱ـ برگ درخواست ثبت‌نام که به خط خود داوطلب مطابق نمونه و بطور خوانا تکمیل شده باشد .

۲ـ یك برگ فتوکپی یا رونوشت شناسنامه .

۳ـ چهار قطعه عکس ۶ × ۴ داوطلب که درسال جاری گرفته شده باشد .

۴ـ رسید بانك ملی ایران دایر بر پرداخت پانصد (۵۰۰) ریال بابت حق‌الثبت شرکت در مسابقه ورودی به حساب جاری ۱۴۹۹ بانك‌ملی ایران شعبه سیدخندان (استرداد این مبلغ بهیچ عنوان میسر نخواهد بود).

مهلت ثبت نام :

مدارك داوطلبان باید تا تاریخ یکشنبه ۱۸ شهریور ماه به دفتر مدرسه عالی پارس رسیده باشد به درخواست هایی که پس از انقضاء تاریخ مذکور رسیده باشد ترتیب‌اثر داده نخواهدشد.

توجه داوطلبان را به نکات زیر جلب مینماید :

۱ـ داوطلبان میتوانند برای هر دو بخش (علوم تربیتی و زبان خارجی) ثبت‌نام کنند مشروط براینکه برای هر بخش جداگانه مدارك ارسال دارند .

۲ـ برای داوطلبانی که برگ درخواست ثبت نام را به‌درستی تکمیل نکرده باشند یا رسیدبانکی و یا فتوکپی یا رونوشت شناسنامه یا چهار قطعه عکس بدان ضمیمه ننمایند کارت ورود به جلسه امتحان ورودی صادر نخواهد شد .

۳ـ ارسال مدارك تحصیلی دوره دبیرستان‌و یا گواهینامه تحصیلی همراه درخواست ثبت‌نام ضرورت ندارد .

۴ـ دانش آموزان تجدیدی سالهای ششم ادبی ،طبیعی ، ریاضی نیز می توانند در مسابقات ورودی شرکت نمایند ولی نام‌نویسی آنان موکول به ارائه مدرك سال ششم متوسطه خواهد بود .

۵ـ کارت شرکت در امتحان ورودی روزهای چهارشنبه و پنج‌شنبه ۲۱ و۲۲ شهریور ماه در ساختمان شماره ۲ مدرسه عالی پارس توزیع‌خواهد شد .

۶ـ امتحان ورودی بخش علوم تربیتی روز جمعه ۲۳ شهریور ماه ساعت ۸صبح‌وامتحان ورودی بخش زبانهای خارجی ساعت ٤ بعداز ظهر روزجمعه ۲۳ شهریور ماه انجام خواهد شد .

۷ـ مواد امتحانی برای هر یك از بخشهای مدرسه عالی پارس بقرار زیر است :

الف ـ بخش زبانهای خارجی : زبان و ادبیات فارسی ، زبان انگلیسی ، اطلاعات عمومی .

ب ـ بخش علوم تربیتی : زبان و ادبیات انگلیسی ، اطلاعات عمومی ، اطلاعات تربیتی و روانی .

۸ـ از قبولشدگان مسابقه ورودی بخش‌علوم تربیتی جداگانه مصاحبه‌ای نیز بعمل خواهد آمد، قبولی نهائی در بخش علوم تربیتی موکول به توفیق در این مصاحبه خواهد بود .

۹ـ در امتحان ورودی تنها از زبان انگلیسی بعنوان زبان خارجه امتحان بعمل خواهد آمد .

۱۰ـ دوره تحصیلات در مدرسه عالی پارس روزانه است و ساعات درس از ساعت ۸ صبح تا ۸ شب خواهد بود .

۱۱ـ حق‌التعلیم برای قبولشدگان بخشهای علوم تربیتی و زبانهای خارجی ۳۶۰۰۰ ریال‌است.

۱۲ـ داوطلبان برای دریافت کارت ورود به جلسه امتحان باید شخصا مراجعه کنند .

مدرسه عالی پارس

اینجانب با مشخصات زیر:

نام‌خانوادگی ... نام ... شماره شناسنامه ...

صادره از ... متولد ... فارغ‌التحصیل تجدیدی

دوره متوسطه رشته ... با معدل کل سالیانه ...

از دبیرستان ... داوطلبم در امتحان ... ورودی بخش ...

مدرسه عالی پارس شرکت‌کنم و مدارك خود را به ضمیمه‌ارسال میدارد :

۱ـ رسید بانك ملی ایران را به مبلغ پانصد ریال که به حساب جاری‌شماره۱۴۹۹ مدرسه‌عالی‌پارس‌نزد بانك ملی ایران شعبه سیدخندان پرداخته‌ام.

۲ـ چهار قطعه عکس ۶ × ٤ برقی که در سال جاری گرفته شده و مشخصات خود را در پشت آن نوشته‌ام .

۳ـ یك برگ فتوکپی یارونوشت شناسنامه .

٤ـ نشانی کامل و شماره تلفن من این است .

محل امضاء

تاریخ

آگهی استخدام

دانشگاه تبریز بمنظور تکمیل کادر آموزشی‌وفنی‌دانشکده‌های‌تابعه‌براساس قوانین ومقررات جاری کشور افراد مورد نیاز خودرا ازطریق مسابقه و مصاحبه بشرح زیر :

ردیف نوع‌استخدامی	نوع استخدام	محل خدمت: دانشکده	محل خدمت: گروه آموزشی	تعداد مورد نیاز	شرایط شرکت در مسابقه: حداقل مدرک تحصیلی	شرایط شرکت در مسابقه: سایر شرایط	محل ثبت‌نام داوطلبان
۱ـ استادیارتمام‌وقت	رسمی	پزشکی	در رشته‌های مختلف	٤	تخصص‌دریکی از رشته‌هایپزشکی		دبیرخانه دانشکده پزشکی
۲ـ مربی تمام‌وقت	رسمی	پزشکی	علوم پایه پزشکی	۲	دکتری پزشکی		دبیرخانه دانشکده پزشکی
۳ـ مربی تمام‌وقت	رسمی	ادبیات و علوم انسانی	زبان و ادبیات فارسی	۲	فوق لیسانس در رشته مربوط		دانشکده‌ادبیات و علوم انسانی
٤ـ مربی تمام‌وقت	رسمی	کشاورزی	جنگل و مرتع	۱	فوق‌لیسانس دررشته مربوط	حداکثر سن ۳۵ سال	دبیرخانه دانشکده کشاورزی
۵ـ مربی تمام‌وقت	رسمی	کشاورزی	آبیاری و آبادانی	۱	فوق‌لیسانس یالیسانس وسابقه ششماه سابقه کار	حداکثر سن ۳۵ سال و گواهینامه نقشه‌برداری	دبیرخانه دانشکده کشاورزی
۶ـ مربی تمام‌وقت	رسمی	علوم	فیزیک	۱	فوق لیسانس در رشته مربوط یا لیسانس وسابقه دوسال	حداکثر سن ۳۰ سال	دبیرخانه دانشکده علوم
۷ـ مربی تمام‌وقت	رسمی	علوم	شیمی	۳	خدمت مورد قبول در رشته‌مربوط	حداکثر سن ۳۰ سال	دبیرخانه دانشکده علوم
۸ـ مربی تمام‌وقت	رسمی	فنی	مکانیک ـ برق ـ راه و ساختمان تولید صنعت برای هرکدام یکنفر	٤	لیسانس‌دررشته مربوط برای‌هرکدام	حداکثر سن ۳۵ سال	دبیرخانه دانشکده فنی
۹ـ مربی تمام‌وقت	رسمی	داروسازی	آزمایشگاه کنترل داروئی	۱	دکتری داروسازی	حداکثر سن ۳۰ سال	دبیرخانه دانشکده داروسازی
۱۰ـ مربی تمام‌وقت	رسمی	داروسازی	آزمایشگاه کنترل داروئی	۱	دکتری داروسازی	حداکثر سن ۳۰ سال	دبیرخانه دانشکده داروسازی
۱۱ـ مربی تمام‌وقت	رسمی	علوم تربیتی	کتابداری	۱	فوق لیسانس در رشته مربوط	حداکثر سن ۳۵ سال	دبیرخانه دانشکده علوم تربیتی
۱۲ـ مربی تمام‌وقت	رسمی	علوم تربیتی	(دکوراسیون) بهزیستی	۲	فوق لیسانس در رشته مربوط	حداکثر سن ۳۵ سال	دبیرخانه دانشکده علوم تربیتی
۱۳ـ دانشجوی دوره‌های تخصصی	حکمی	پزشکی	داخلی ـ زنان و مامائی میز راه ـ بیهوشی ـ پوست عفونی رادیولوژی و رادیوتراپی ـ چشم‌پزشکی ـ گوش حلق‌وبینی جراحی‌کودکان ـ اعصاب وروانی	۲۰	دکتری پزشکی	ـ	دبیرخانه دانشکده پزشکی
۱٤ـ کارشناس	پیمانی	علوم	ریاضی ـ شیمی ـ زمین‌شناسی ـ علوم زیستی جانوری ـ علوم زیستی گیاهی‌برای هرکدام یکنفر	۵	فوق لیسانس یا لیسانس در رشته مربوط		دبیرخانه دانشکده علوم
۱۵ـ کارشناس	پیمانی	کشاورزی	گیاه‌پزشکی ـ کشاورزی و اقتصاد برای هرکدام یکنفر	۲	لیسانس در رشته مربوط	حداکثر سن ۳۵ سال	دبیرخانه دانشکده کشاورزی
۱۶ـ کارشناس	پیمانی	کشاورزی	باغبانی ایستگاه مغان	۱	لیسانس در رشته باغبانی	حداکثر سن ۳۰ سال	دبیرخانه دانشکده کشاورزی

انتخاب واستخدام مینماید داوطلبان حائز شرایط میتوانند ازتاریخ‌نشرآگهی‌فرم درخواست‌شغل‌زیر را تکمیل نموده و همراه مدرک زیر :

۱ـ فتوکپی آخرین مدرک تحصیلی‌یا ارزشنامه تحصیلات خارجی یکبرگ .
۲ـ فتوکپی شناسنامه یا رونوشت‌آن یکبرگ
۳ـ فتوکپی برگ خاتمه‌خدمت نظام یا معافیت دائم یکبرگ
٤ـ عکس ۶ × ٤ سه‌قطعه
۵ـ فیش بانکی بمبلغ پانصد ریال که بحساب شماره ۹٤۰۸ بانک ملی شعبه تبریز از بابت حق ثبت‌نام واریز شده باشد .

تا آخر وقت اداری روز پنجشنبه ۱۵ شهریور ماه ۱۳۵۲ با پست سفارشی بدبیرخانه دانشکده‌های مربوط ارسال‌دارند درخواستهائیکه ناقص باشدو یا بعد از تاریخ مزبور به پست تحویل داده شود ترتیب‌اثر داده‌نخواهدشد امتحان و مصاحبه درساعت ۸ صبح روز شنبه ۲۴ شهریور۱۳۵۲ در دانشکده‌های ذیربط انجام خواهد گرفت و عدم حضور داوطلبان در ساعت مقرر انصراف از شرکت در آگهی تلقی خواهد شد .

دانشگاه تبریز

فرم درخواست شغل ازدانشگاه تبریز

نام خانوادگی	نام	نام پدر	شماره شناسنامه	محل صدور	تاریخ تولد
مدرک تحصیلی	رشته تحصیلی	رشته تخصصی	داوطلب شغل (فقط یک شغل)	رشته	دانشکده
وضع خدمت نظام		آدرس داوطلب			شماره تلفن
			امضاء		

یک گزارش استثنائی درباره بحران انرژی در دنیا

قحطی نفت دنیا را تهدید میکند

از : اکسپرس
ترجمه : رضا عقیلی

۴۳۱۴۱ شرکت نفتی ، امریکا را مونوپول خود کرده‌اند

در جایگاه فروش بنزین‌شهر «کانزاس» در حدود بیست اتومبیل برای خرید بنزین‌نوبت گرفته بودند ، در تابلوئی که بدیوار جایگاه نصب بود این عبارت به چشم میخورد :

« ما را ببخشید، بعلت‌کمبود بنزین بهر نفر بیش از سه‌دلار بنزین فروخته نمیشود .»

با سه دلار بنزین فقط بیست و شش لیتر بنزین میتوان خریداری کردو با این مقدار بنزین میتوان با سرعت مجاز حداکثر هفتاد میل (۱۱۱ کیلو متر) مسافت را پیمود .

در کشوری که خود روزی اولین تولید کننده نفت دنیابوده و تولید نفت آن تقریبا معادل دوبرابر تولید نفت ایران بوده، امروزه بنزین حکم اکسیر را پیدا کرده است . امریکا با جمعیتی که از شش درصد کل جمعیت دنیا تجاوز نمیکند ، در حدود ثلث انرژی تولید را به مصرف میرساند.

روزنامه‌ها این بحران را «تصنعی» میخوانند و معتقدند که این بحران براثر متوطئه شرکت‌های بزرگ نفتی بوجود آمده و تمام این کارها برای از بین بردن رقابت و بالا بردن قیمت است . مردم کوچه و خیابان که اقتصاد امریکا را بهترین اقتصاد دنیا میدانند با شکیبائی فراوان منتظرند این وضع اصلاح شود و جایگاه‌های فروش بنزین که تعطیل شده‌اند دوباره مشغول کار شوند .

اما در آنطرف آتلانتیک‌یعنی در ایتالیا ، اتومبیلها درجاده‌ها مانده‌اند از همان ابتدای امر ، درمقابل جایگاه‌های فروش بنزین شورش‌هائی رخ داد . دولت ایتالیا نیز درمقابل همان محظور دولت امریکا قرار گرفته است ، یعنی یا باید با بالا رفتن قیمت نفت موافقت‌کند یا با قحطی نفت بسازد. اسپانیا نیز دچار همین گرفتاری است. اما برعکس در انگلستان روی طرح جیره‌بندی بنزین مشغول مطالعه‌اند.

در فرانسه شرکت‌های نفتی با وزیر دارائی در مجادله‌اند و ضرب‌الاجل کوتاهی تعیین کرده‌اند . وزیر دارائی مجبور خواهد شد دربرابر خواسته های ایشان تسلیم گردد .

در همه‌جا یگانه وسیله‌تامین سوخت برای فردا بالا بردن قیمت است .

کشورهای‌نفت‌خیز خاورمیانه قیمتها را بالا برده‌اند، استخراج نفت دریای شمال هم مستلزم سرمایه‌گذاری‌های کلان است . درمورد گاز هم وضع برهمین منوال است .

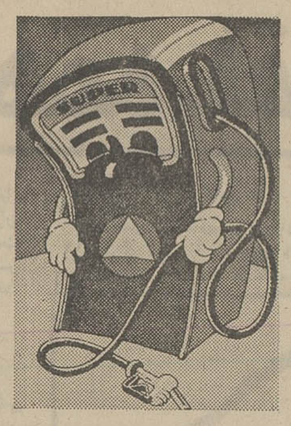

مجله اکسپرس روی جلد خود تصویری از یك جایگاه‌بنزین که براثر بحران سوخت بی مصرف افتاده منتشر کرده است .

هراس دارند توصیه کردلباس های گرمتری بپوشند شرکت های نفتی در سال گذشته‌بیش از سه میلیون دلار خرج‌کردند تا از طریق آگهی های‌تبلیغاتی بمردم تعلیم دهند که اتومبیل‌هایشان را با سرعت سرسام‌آور نرانند و سرعتشان رااز پنجاه میل در ساعت تجاوز نکند . در یکی از همین‌آگهی های تبلیغاتی پارا فراترنهادند و نوشته بودند :

«آمریکا بهترین جاده ها و بدترین سیستم حمل و نقل عمومی را در دنیا دارد » .

در سال ۱۹۵۴ یکبارهمین وضع بوجود آمد و ناگهان گاز مصرفی نایاب شد برای حل این مشکل مجبور شدند از خارج نفت خریداری کنند و باین ترتیب ده در صد نفتشان را از خارج‌خریداری کردند . اما تولید کنندگان کوچک که هرکدام مالکیتش از چهار پنج چاه نفت‌نبودند، بسختی مخالفت کردند بعلاوه دولت هم به علل استراتژیکی نمیخواست وابسته بمخارجی باشد .

آیزنهاور در سال ۱۹۵۹ میزان واردات نفتی را ، محدود به ده در صد نفت مصرفی کرد . استخراج نفت آمریکا گرانتر تمام میشدولی دولت معتقد بود که برای امنیت کشور این گرانی‌اهمیتی ندارد .

بهر حال این‌نقشه ناشکست مواجه گردید و هرگز میزان تولید به سطح سال ۱۹۵۶ نرسید برعکس تعداد چاه هائی که در سال ۱۹۷۱ حفر گردید نصف تعداد چاه های سال ۱۹۵۶ بود با وجود تمام کمک ها و تسهیلات مالیاتی و باوجود اضافه‌هائی که از طرف مصرف کننده پرداخت میشد ، استخراج نفت سوء بخش نبود و صرفه نداشت (البته این نظریه‌ای بود که شرکت های نفتی ابراز میکردند) ولی‌در مقابل وارد کردن‌نفت ازخارج برای آنها بسیار پر صرفه و پرسود بود .از اینرو آنقدر به دولت فشار آوردند تا سرانجام ریچاردنیکسون در هیجدهم آوریل ۱۹۷۱ در برابر فشار کمپانی ، تسلیم‌شد و واردات نفتی را مجاز کرد.

از آن به بعد آمریکا مانند اروپا ناچار رو به کشورهای عربی آورد تا کمبود نفت‌خود را تامین کند و تا سال ۱۹۸۰ بایستی سی در صد از نفت مصرفی خودرااز این‌کشورها خریداری کند و این خود مسئله‌ایست که‌مشکلات سیاسی به‌بار خواهد آورد .

اکنون شرکت های‌بزرگ نفتی آمریکامیگویند این‌کشور بایستی سیاست‌خود را نسبت به کشور های‌عربی تغییردهد. شرکت‌استاندارد اویل‌کالیفرنیا هفته گذشته نامه‌ای به سیصد هزار کارمندان و سهامداران خود نوشت و از آنها دعوت کرد که به نمایندگان منتخب خود فشار بیاورند تا آمریکا نسبت به جانبداری و کمک به آرایش تجدیدنظر کند سازمان های صهیونیستی بلافاصله واکنش نشان دادند .

دلیل دیگر قحطی نفت در آمریکا اصراف و ریخت‌وپاش بیش از حد مردم است . از هر پنج خانواده یک خانواده صاحب دو دستگاه اتومبیل هستند و طبیعی است وجود موتور های فراوان ودستگاه های بیشمار دیگر ،مستلزم دستگاه های تهویه خواهد بود وبهمین دلیل بر تعداد دستگاه های تهویه روز بروز افزوده میشود .

بعلاوه، در سال ۱۹۷۰ اتومبیلها در آمریکا با یک گالن بنزین ۱۴٫۱ میل مسافت طی میکردند . اما امسال با همین یک گالن بنزین ۱۱٫۶ میل مسافت طی میکنند . و این بدانجهت است که روز بروز ترافیک سنگین وعبور ومرور اتومبیل ها کندتر صورت میگیرد .

این اسراف در شوفاژ ها و دستگاه‌های تهویه‌ساختمانها نیز مشهود است . بنا های غول‌آسا در «تریدسنتر» که محله کاروتجارت درنیویورک است که یکی از همین موارد اسراف در مصرف سوخت است در صورتیکه بازده‌آن فقط ده در صد است .

تعطیل ۲ هزار جایگاه

چنانچه آمریکا کمبود نفت خود رااز خارج خریداری کند ، با مسئله مهم دیگری مواجه خواهد بود و آن تصفیه نفت است . در برابر تقاضای مصرف کنندگان آمریکائی که‌روزانه به شانزده میلیون بشکه میرسد دویست و پنجاه تصفیه خانه کافی نیست . چه این تعداد تصفیه خانه فقط برای تصفیه ۱۳٫۵ میلیون بشکه اکتفا میکنند شرکت های بزرگ نفتی‌ترجیح داده‌اند تصفیه خانه های‌جدید خود را در ایتالیای شمالی، یا دره بارهاما ، تاسیس کنند و این خود مشکل دیگری به بار خواهد آورد .

زیرا تصفیه خانه های‌کوچک خصوصی در حال حاضر با ظرفیت کامل کار نمیکنند و گنجایش دارند که ماهانه یک میلیون تن‌نفت دیگر نیز تصفیه کنند که این رقم معادل‌کمبود فعلی است .

این تصفیه خانه ها برای گرفتن نفت خام و تصفیه آنهاناچار به تبعیت ازشرکت های بزرگ نفتی هستند . در صورتی که این شرکت ها چیزی بکسی مجانی نمیدهند ودر درجه اول بفکر منافع خویشند .

بیش از دوهزار جایگاه فروش بنزین که به شبکه های مستقل تعلق‌دارند مجبور به تعطیل شده‌اند برای سایر جایگاه ها از طرف شرکت های نفتی سهمیه‌یا درحقیقت جیره معینی تعیین شده‌است معاون مدیر عامل یکی‌از همین شرکت ها می‌گوید :

«این‌قانون بی‌زینس «کار» است .

صاحبان آن دو هزار جایگاه تعطیل‌شده می‌گویندشرکت های بزرگ نفتی حلقوم مارا گرفته و می خواهند ما را خفه کنند حتی در سطح توزیع هم حلقوم ما زیرپنجه های آنها است

شرکت های بزرگ نفتی در عین حال که شکایت دارند بنزین آنقدر ها گران نشده است‌با همدیگربرقابت غیرقانونی پرداخته ووزارت دادگستری در هفته گذشته علیه آنها وارد عمل شده است .

تبلیغ مضحك

تمام این مسائل غیرعادی سبب گردیدکه کمیسیون بازرگانی‌فدرال هشت‌شرکت بزرك امریکائی را متهم به قانون شکنی‌و تجاوزبه‌قوانین مربوط به‌رقابت کند.شرکت های بزرك نفتی می‌گویند که فقط شصت در صد از بازار نفت امریکا را دردست‌دارند و هیچیك از آنها بیش از ۹ درصد ازنفت مصرفی راتهیه نمی کنند .. صنعت نفت در امریکا برخلاف سایر کشور ها پراکنده و متفرق است ، آنچه که شرکت «موبیل ـ اویل»دریك برنامه تبلیغاتی بیان کرده بقدری مضحك است که حدو حصر ندارد :

این شرکت اعلام کرده که «چهل وسه هزار و یکصدو چهل‌ویك شرکت‌نفتی‌امریکا را مونوپول خود کرده‌اند ، تعداد این شرکت ها خیلی بیش از آنهاست ولی ماازشمارش آنها خسته شده‌ایم»

برفرض که چنین باشد ادارات دولتی امریکادربرابر شرکت های نفتی روش متناقضی دارند . بابرخی به جنك و مبارزه می پردازند و از بعضی دیگر جانبداری‌می کنند .

ریچاردنیکسون کمیسیونی برای رسیدگی به مسئله‌نفت در کاخ سفید تشکیل داد ولی اجرای تصمیمات این کمیسیون را که آزادکردن واردات نفتی بود مدت سه سال بتاخیر انداخت . با وجودی که رئیس جمهوری درحال حاضراز طرف کنگره و از طرف خزانه‌داری سخت تحت فشار است که بنزین‌را جیره‌بندی کند ولی‌اوهمچنان مقاومت می کند و حاضر نیست فعلا سیستم جیره‌بندی رابمردم امریکا تحمیل کند. سرانجام یك طرح قانونی برای‌آزاد گذاشتن‌قیمت‌گازتقدیم کنگره کرد ، چه قیمت‌گاز از سال ۱۹۵۴ از طرف‌دولت تعیین می شد اماترقی‌برق ـ آسای قیمت ها سبب گردید که درمورد افزایش‌بهای کالا های نفتی که مورد علاقه شرکت های بزرك‌است‌دست نگهدارد

در کانزاس یکی‌ازمالکین چاه نفت که صاحب یکصد وچهل چاه نفت است‌وماهانه ۸۵۰۰ تن نفت استخراج‌می کند نامه شدیداللهنی به نیکسون نوشته است و می گفت :

«آنچه مامی خواهیم‌اضافه بهانیست بلکه می خواهیم معادل افزایش قیمتی که در نرخ فولاد و وسایل کار حاصل شده برقیمت نفت افزوده شود . مالك مستقل نفت اگر توی کوچه هاییفتد بهتر از آنست که‌ورشکست شود »

این عکس یك جایگاه فروش بنزین در نیویورك‌است که روی آن نوشته‌اند : «بنزین موجود نیست »

در شهرهای‌تگزاس،اوکلاهما کانزاس ، نبراسکا و میسوری شرکت توزیع گاز از اول اوت چهارده درصد از میزان گاز تحویلی به مشتریانش‌را کاهش داده است و این قحطی اثرات و نتایج جدی دربی دارد .

در کولورادوکه هیجده‌درصد از جایگاه‌های بنزین‌درتعطیلات پایان هفته اخیر تعطیل شده بود از تعداد توریست‌ها که دومین منبع درآمد این ایالت است به میزان قابل توجهی کاسته شده است . از اول‌اوت از هر پنج توریست یک نفر از مسافرت‌به شهر «دنور»صرفنظر کرده‌است . متخصصین مسائل نفتی در اداره فرمانداری «کولورادو» از چاره این کار عاجز مانده‌اند .

یکی از کارمندان به‌فرماندار مراجعه کرد و توضیح داد که موقع باز شدن مدارس‌سوخت برای گرم کردن شوفاژ ها ندارند .

ترس از سرما

مسئله بحران انرژی‌بمرحله چنان وخیمی رسیده که فکر اعضاء کنگره را بقدر ماجرای واترگیت بخود مشغول داشته است . بیش از پانصد طرح قانونی و راه‌حل در ششماهه اول پیشنهاد شده‌که صدوپنجاه طرح آن مربوط به‌دوره قانون‌گزاری قبلی بوده است .

دراواخرژوئن شخص‌ریچارد نیکسون ناچار به مداخله شد و توصیه کرد که در مصرف سوخت (انرژی) حتی‌الامکان صرفه‌جوئی شود . اتومبیلها آهسته‌تر برانند درجه دستگاه های تهویه را پائین‌تر بیاورند. رئیس جمهور برای کلیه ادارات دولتی طی بخشنامه‌ای درجه حرارت اتاق ها را در زمستان و تابستان تعیین کرد و بکسانی که از سرما به عرض مقام بالاتر می‌رسانند ـ حق رد واعتراض ـ دماغ‌روسی ۱۳ـ رودی در فرانسه ـ از حقه‌بازان‌خواننده جاهل‌مسلک ۱۴ـ صدمه‌ـ رسوا ـ ازحیوانات عظیم ۱۵ـ لفظ تازه‌ای که‌بجای رفراندوم بکار می‌برند ـ خوش طینت .

حل جدول شماره ۷۵۱۳

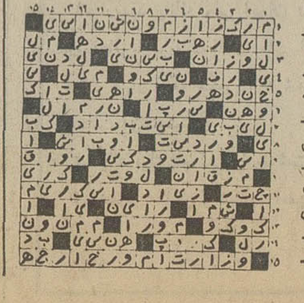

مجنون ۳ـ برای سیاهی وقوت در دیده کشند ـ دریاچه‌ای در سویس‌ـ بعد از آن‌ نوبت‌عشرات است۴ـ پول خارجی‌ـ بخشش‌ـ شهری در ایران ـ اگر دمش بریده نبود سختی و تنگی میشد ۵ـ مستقیم ـ بوته و کافه رستوران ـ مظهر پلیدی وبدیها ۶ـ پریشان ـ امسال در همه‌جا بیداد می‌کند ـ از نقاشان امپرسیونیست فرانسوی ۷ـ در مواقع‌حساس‌وخطرناک‌میدهند‌ـ کشور آفریقائی ـ لامذهب ۸ ـ رود اروپائی ـ معروف است که درآن نان وحلواقسمت‌نمی‌کنند‌ـ دانه روغنی ـ خوردن ناقص ۹ـ جدائی کننده ـ تکان مایع ـ بی‌شیله پیله ۱۰ـ صاحب ایمان ـ دنباله و اضافه ـ غذای آبکی ۱۱ـ پسر سام ـ وحدت‌ـ می‌فروش۱۲ـ مرغ‌شب‌زنده‌دار‌ـ

آگهی مناقصه شماره ۵۲٫۸۱۸

شهربانی کل کشور دستمزد دوخت کلاه کاسکت وکلاه‌خدمت مورد نیاز راطبق نمونه‌های مربوطه وبرك‌شرایط‌جداگانه بمناقصه میگذارد ـ داوطلبان مایل بشرکت دراین مناقصه میتوانند برای دریافت برك شرایط و دیدن نمونه ها بدائره قرارداد های اداره سررشته داری مراجعه و پیشنهادات خودرا تنظیم ودرپاکت‌لاك‌و مهرشده تا آخر وقت اداری روز ۵۲٫۶٫۱۷ بدائره دبیرخانه‌اداره مذکور تسلیم و رسید دریافت نمایند پیشنهادات رسیده ساعت ده صبح روز ۵۲٫۶٫۱۸ درکمیسیون مناقصه باز و قرائت خواهد شد، حضور پیشنهاددهندگان درجلسه کمیسیون مناقصه آزاد است و کمیسیون مزبور در رد یاقبول یك‌یا کلیه پیشنهادات مختار میباشد .

شهربانی کل کشور

آگهی مناقصه شماره ۵۲٫۸۱۷

شهربانی کل کشور دستمزدشستشو وگندزدائی واطو کشی البسه کثیف دانشگاه پلیس و سایر واحد آموزشی وانتظامی درمرکز را برای مدت یکسال برابر صورت مشخصات وبرك شرایط جداگانه با ذکر مقادیر تقریبی انواع ملبوس وملحفه و غیره که بطور مستمر مورد شستشو وگندزدائی قرارخواهدگرفت‌بمناقصه میگذارد .

داوطلبان مایل بشرکت در این مناقصه میتوانند برای‌دریافت برك شرایط مناقصه بدائره قرارداد های اداره سررشته‌داری مراجعه و پیشنهادات خودرا تنظیم ودر پاکت لاك‌و مهرشده تا آخر وقت اداری روز۵۲٫۶٫۱۲ بدائره دبیرخانه اداره مذکور تسلیم و رسید دریافت نمایند ، پیشنهادات رسیده ساعت ده‌صبح روز ۵۲٫۶٫۱۳ در کمیسیون مناقصه باز و قرائت خواهد شد ، حضور پیشنهاد دهندگان درجلسه کمیسیون مناقصه آزاد است و کمیسیون مزبور در ردیا قبول یك‌یا کلیه پیشنهادات مختار است .

آ ـ ۳۵۹۰۰ شهربانی کل کشور

★ تا این فیلم را نبینید ، هیجان را حس نکرده‌اید
★ تا این فیلم را نبینید ، سکس راندیده‌اید .
★ تا این فیلم را نبینید ، معنی کاراته را نمی‌دانید

آغاز هفته دوم نمایش در

متروپل ـ رویال
سانترال

مرگ آفرین

سینماسکوپ و رنگی

The Yellow Killer

آگهی استخدام رسمی راننده ومکانیسین

وزارت راه طبق مفاد قانون‌استخدام کشوری تعداد ۲۲۱ نفر راننده که حداقل دارای‌گواهینامه پایان دوره ابتدائی و گواهینامه رانندگی پایه یك یا دو همگانی باشند و ۹ نفر مکانسین که حداقل‌دارای تصدیق پایان دوره ابتدائی باشند برای ادارات راه‌استان‌ها و شهرستانها در گروه موقت شغلی یك بشرح زیر استخدام مینماید .

ردیف	عنوان شغل	حداقل مدرک تحصیلی	گواهینامه رانندگی	گروه موقت شغلی	تعداد مورد نیاز	محل خدمت
۱	راننده	گواهینامه‌پایان دوره ابتدائی	پایه یک یا دو همگانی	یک	۱۶ نفر	تهران
۲	»	» » »	» » »	»	۳ نفر	رشت
۳	»	» » »	» » »	»	۶ نفر	ساری
۴	»	» » »	» » »	»	۱۴ نفر	تبریز
۵	»	» » »	» » »	»	۱۱ نفر	رضائیه
۶	»	» » »	» » »	»	۱۵ نفر	کرمانشاه
۷	»	» » »	» » »	»	۹ نفر	اهواز
۸	»	» » »	» » »	»	۱۲ نفر	شیراز
۹	»	» » »	» » »	»	۹ نفر	کرمان
۱۰	»	» » »	» » »	»	۱۵ نفر	مشهد
۱۱	»	» » »	» » »	»	۱۳ نفر	اصفهان
۱۲	»	» » »	» » »	»	۱۵ نفر	زاهدان
۱۳	»	» » »	» » »	»	۲۵ نفر	سنندج
۱۴	»	» » »	» » »	»	۶ نفر	بندر عباس
۱۵	»	» » »	» » »	»	۲ نفر	قزوین
۱۶	»	» » »	» » »	»	۱۰ نفر	شاهرود
۱۷	»	» » »	» » »	»	۲ نفر	اراك
۱۸	»	» » »	» » »	»	۴ نفر	گرگان
۱۹	»	» » »	» » »	»	۵ نفر	یزد
۲۰	»	» » »	» » »	»	۱۰ نفر	خرم آباد
۲۱	»	» » »	» » »	»	۱۰ نفر	تربت حیدریه
۲۲	»	» » »	» » »	»	۶ نفر	همدان
۲۳	»	» » »	» » »	»	۱۳ نفر	کهکیلویه
۲۴	مکانسین	» » »	» » »	»	۱ نفر	تهران
۲۵	»	» » »	» » »	»	۱ نفر	رضائیه
۲۶	»	» » »	» » »	»	۱ نفر	کرمانشاه
۲۷	»	» » »	» » »	»	۱ نفر	اهواز
۲۸	»	» » »	» » »	»	۱ نفر	شیراز
۲۹	»	» » »	» » »	»	۱ نفر	زاهدان
۳۰	»	» » »	» » »	»	۱ نفر	سنندج
۳۱	»	» » »	» » »	»	۱ نفر	بندر عباس
۳۲	»	» » »	» » »	»	۱ نفر	تربت حیدریه

داوطلبان واجد شرایط می توانند برگ درخواست ذیل این آگهی را تکمیل نموده بانضمام دو قطعه عکس ۴×۳و فتوکپی‌مدرک تحصیلی (برای ردیف های ۱الی ۳۲) و فتوکپی گواهینامه رانندگی (ردیف های ۱ الی ۲۳) و رسید بانکی مبنی بر پرداخت ۱۵۰ ریال در یکی از شعب بانک ملی ایران به حساب بانک مرکزی بعنوان حساب (حق ثبت نام داوطلبان استخدام) حداکثر تا تاریخ ۵۲٫۶٫۱۲ با پست سفارشی به نشانی تهران ـ میدان ارکگاخ وزارت راه اداره کل کارگزینی ارسال دارند .

توجه : بمدارکی که فاقد رسیدبانکی باشد یا بعد از تاریخ تعیین‌شده به پست تحویل داده شودترتیب اثر داده نخواهد شد (وجه مذکور به هیچوجه مسترد نمی شود) از داوطلبان واجد شرایط کتبا برای امتحان و مسابقه دعوت خواهد شد .

م الف ۹۳۰۸

وزارت راه

نام خانوادگی	نام	نام پدر	شماره شناسنامه	محل صدور
تاریخ تولد	مدرک تحصیلی	وضع خدمت وظیفه	شغل مورد تقاضا (فقط یک شغل)
شهر مورد تقاضا (فقط یک شهر تقاضا شود)		نشانی کامل : شهر	خیابان	کوچه
شماره منزل	شماره تلفن			امضاء داوطلب

ՀԱՐՍԱՆԻՔ
149 ՌԻԱԼ
ՀԵՌԱԽՕՍ 663635

آگهی تغییرات شرکت‌سهامی خاص بسا ثبت شده بشماره ۰۹۹۸۴

طبق صورتجلسه مورخ ۵۲٫۴٫۲۰ مجمع فوق‌العاده تغییرات زیر در شرکت مذکور بعمل آمد ۱ـ ترازنامه و حساب سود وزیان سال ۱۳۵۱ تصویب شد ۲ ـ روزنامه اطلاعات‌جهت درج‌اگهی های شرکت تعیین شد ۳ ـ آقایان احمد بهرام جلیل (باقر زاده خورسندی) بسمت‌اعضاء هیئت مدیره برای مدت دوسال وآقایان مظفر جلی‌بسمت‌بازرس اصلی و محمد زرگری به‌سمت بازرس علی‌البدل برای یکسال انتخاب شدند ٤ـ سرمایه‌شرکت از مبلغ سه میلیون ریال بمبلغ شش میلیون ریال افزایش یافت و افزایش سرمایه طبق گواهی شماره ٤٤٥٢ بانک ملی ایران شعبه نادری بحساب شرکت منظور گردیده است وماده ۵ اساسنامه بشرح زیر اصلاح گردید ماده ۵ اساسنامه سرمایه شرکت مبلغ شش میلیون ریال منقسم به ششصد سهم ده هزار ریالی‌که‌پانصدوپنجاه‌سهم آن با نام و پنجاه سهم بی‌نام تمام پرداخت می‌باشد ۵ ـ باستناد صورتجلسه مورخ ۵۲٫٤٫۲٤ هیئت مدیره آقای احمدباقرزاده خورسندی بسمت رئیس هیئت مدیره و آقای بهرام باقرزاده خورسندی بسمت نایب رئیس هیئت مدیره و آقای جلیل باقر زاده خورسندی بسمت مدیرعامل انتخاب شدند و امضاء کلیه اوراق و اسناد مربوط بشرکت از قبیل چک و سفته و برات و قراردادهای تعهدآور واسناد رسمی با مدیر عامل منفرداً و ممهور بامهر شرکت میباشد .

رئیس اداره ثبت شرکتها و مالکیت صنعتی حمید جمشیدی

آ ـ ۳۵۰٦٤

شماره ۷۵۱۴

جدول از : ف . جلوه

جدول کلمات متقاطع

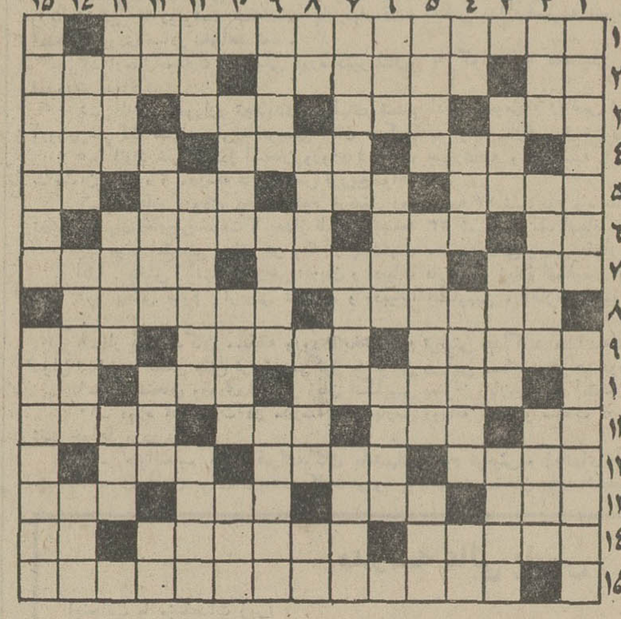

افقی :

۱ـ سعد و نحس از آن است ۲ ـ گردن ـ کسی را نمی‌شناسد ـ خویشاوندان ۳ ـ از لوازم کشتی ـ یخ کرده ـ شتر ـ محور ٤ـ تندی ـ شرافت‌وسربلندی‌ـ بیماری ظاهرا ساده‌ای که هنوز درمان‌قاطعی برای آن نیافته‌اند ۵ ـ عاشق شیدا ـ دختر فرنگی ـ آرزومندانشن فراوانند ـ بالا و پهلو ٦ ـ اگر باشد ـ شیرینی عزیزالوجود ـ حرف مفت زن ۷ـ اشتر بدان نیاز ندارد ـ میسر بودن ـ علی‌القاعده باید اهل ارمنستان باشد ۸ـ تشکر ـ بیدل از او چه گوید ۹ ـ پزشکی ـ از بهترین انواع دوست ـ از لوازم دست‌شوئی قدیم ۱۰ـ از اجداد رستم ـ پهلوان‌افسانه‌ای ایران‌ـ تکرار یک حرف ۱۱ـ آب برسرآتش زند ـ از شهر های آلمان ـ تنپوش ـ از سلاح‌های زرهی ۱۲ـ مال مطرب دیدن هرروزه یار است ـ اگر مجال باشد آفتاب توان کرد ـ ترس۱۳ـ آشتی ـ دوران و روزگار ـ در مدرسه می‌کشند ـ برآمدگی خاکی۱٤ـ رشته‌فنی‌ـ جزیره‌ای در اقیانوس کبیر ـ بله بزبان خارجی ۱۵ـ از معروفترین‌آثار چارلز دیکنس .

عمودی :

۱ـ گادیلاک عهدشاه شهید‌ـ عظیم‌ترینش در پاریس است ۲ـ واحدطول ـ ترساندن‌ـ معشوق

پیوستن چین به جامعه بازرگانی جهانی یکی از عوامل گرانی است

نظام بیمار پولی جهان به ایجاد اختلال بیشتر در بازرگانی بین‌المللی کمک میکند

کشورهای بزرگ و سرمایه‌داران قدرتمند با استفاده از زمینه مساعدی که بعلت کمبود مواد ساخته شده و مواد اولیه بوجود آمده ناگهان تمام ضوابط و اصول قیمت‌ها را درهم شکسته‌اند و بدون توجه به عواقب وخیم این روش، قیمت‌ها را بالا میبرند وطبیعی است که گرانی برای کشورهای درحال پیشرفت که برنامه‌های اقتصادی و عمرانی زیاد دارند ایجاد مشکل و فشار میکند. اما مسئله مهم اینست که عواقب خطرناک اعمال این سیاست دیر یا زود دامن همان کشورها را نیز به آتش خواهد کشید.

در توضیح بیشتر موقع کنونی، تصور میرود ترسیم تصویری از آنچه که در جهان وجود دارد به شناخت موضوع کمک میکند.

در هیجده ماه اخیر که بار دیگر جهان دچار بحران کمبود مواد صنعتی و کالاهای مورد نیاز شده است ناگهان نظام تجاری جهان دستخوش یک نوع عدم ثبات و عدم‌انضباط و اطمینان میشود. فروشنده‌ها از تحویل جنس بقیمت سابق خودداری میکنند و سفارشات را بموقع تحویل نمیدهند، که بنظر یکی از کارشناسان اقتصادی معروف این خود یک نوع احتکار جهانی است. حدود بیست سال‌قبل، هنگامیکه جنگ کره آرام گرفت و صلح براین سرزمین سایه افکند نظیر چنین حادثه‌ای بوجود آمده بودولی عظمت واهمیت آن بحران، بهیچوجه به حجم و میزان بحران کنونی که درست پس از خاتمه جنگ خسته کننده ویتنام اتفاق می‌افتد نبوده است.

یقینا عدم تعادل بازرگانی بین‌المللی و صعود بیسابقه قیمت‌ها مسئله‌ای نیست که به سادگی قابل توجیه باشد و این موضوعی است که کارشناسان و دست‌اندرکاران اقتصاد جهان بسهولت نمیتوانند آنرا تجزیه و تحلیل کنند. اما یک عامل اساسی در بروزاین آشفتگی، مسلما نظام پولی بیمار جهان است که هرچندگاه بصورت تقلیل ارزش پولهای حاکم دنیا که سالها مبنای تجارت جهانی را تشکیل میداد ظاهر میشود. مبارزات مستقیم و پنهانی ژاپن و امریکا برای دستیابی به‌بازار بیشتر و وسیعتر از یکسو و از سوی دیگر، زورآزمائی اروپای غربی‌که بسرعت رادستیابی بقدرت را طی میکند با آمریکا، از سوی‌دیگر درایجاد این تزلزل پولی نقشی اساسی دارد. تشکیل کنفرانس‌های پولی، نطقهای سران کشورهای بزرگ و تائید این بیماری و تاکید باینکه باید این مشکلات از پیش‌پای اقتصاد جهان برداشته شود هنوز از حدود حرف و سخن تجاوز نکرده است و بدیهی است که هرچه زودتر مقتصدان بزرگ جهان باید گردهم آیند و دور ازاختلافات سیاسی و اقتصادی به چاره‌جوئی‌اساسی برآیند و راه تازه‌ای برای اقتصاد نگران‌کننده فردا بیابند و شاید لزوما به حکومت «طلا» خاتمه دهند.

از این عامل اساسی که درگذریم، مسئله رشد سریع و افزایش غیرقابل پیش‌بینی مصرف مطرح است که این بحران را بصورت بیسابقه‌ای دامن میزند.

اجرای طرحهای بزرگ صنعتی در کشورهای توانگر و اجرای طرحهای متوسط و کوچک درکشورهای‌درحال رشدو ازهمه مهمتر پیوستن کشورچین به‌جامعه‌بازرگانی جهان‌و نتایج آن‌نمایانگر این‌حقیقت است که پیش‌بینی کارشناسان اقتصادی و طراحان برنامه‌ها درست نبوده و بعبارت دیگرحجم افزایش تقاضا را تاحد فعلی ارزیابی نکرده‌اند.

ما در ایران در مواردی به اشتباه‌بودن برخی از این پیش‌بینی‌ها برخورد کرده‌ایم، زیرا سرعت رشد ما آنچنان بوده که محاسبه دقیق در تمام موارد برای ما میسر نبوده است.

ما با اینکه در تولید سیمان داخلی در پایان برنامه چهارم حتی از حد پیش‌بینی خود یعنی ۳٫۶ میلیون تن گذشتیم، معهذا دچار کمبود سیمان‌میشویم زیرا طرحهای متعدد و خارج از پیش‌بینی عمرانی و نوسازی و ساختمانی در دست اجرا داریم. درمورد دیگر مصالح ساختمانی و حتی قماش نخی نیزوضعمان بهتر از سیمان نبوده است.

در بخش کالاهای صنعتی و وسایل خانگی حتی در اواخر ماه نخست تابستان برخی از واحدهای صنعتی داخلی در مورد محصولی مثل کولر و یخچال مواجه با تقاضای بازار بودند، درحالیکه در برنامه خود تولید بیشتر را پیش‌بینی نکرده بودند.

باین ترتیب وجود تقاضای فراوان دربرابر تولید محدود علاوه برسود جوئی کشور های بزرگ زمینه را برای افزایش بی‌سابقه قیمت ها در سطح جهانی فراهم کرده است.

در جلسه شورای امنیت گفته شد

اسرائیل به ایجاد هرج و مرج بین‌المللی کمک میکند

سازمان ملل ـ خبرگزاری فرانسه ـ شورای امنیت سازمان ملل متحد دیروز مباحثات‌خود رادرباره‌شکایت لبنان ازاسرائیل و بخاطر ربوده شدن هواپیمای کارآول متعلق‌به‌شرکت‌هواپیمایی خاورمیانه» توسط شکاریهای اسرائیلی ـ دنبال کرد. برای سخنرانی در جلسه روزسه‌شنبه نمایندگان انگلستان ـ فرانسه ـ یوگسلاوی ـ کنیا و چین نوبت گرفته بودند.

اولین سخنران «سردونالد ماتیلاند» نماینده انگلستان بود که عمل اسرائیل را در ربودن هواپیمای غیرنظامی اعراب غیرقابل توجیه و غیرقابل قبول توصیف کرد و اظهار داشت‌که اسرائیل با ارتکاب یک قانون شکنی و خشونت رسمی وضع جدیدی در جهت بوجودآوردن هرج و مرج بین‌المللی بوجود آورده است.

نماینده انگلستان اضافه کرد که دولت متبوع وی اقدام اسرائیل را محکوم میکند و ضمنا از اینکه کمیته‌تروریسم سازمان ملل نتوانسته است راه‌حلی برای مبارزه باتروریسم بین‌المللی پیدا کند متاسف است.

سخنران بعدی ژان‌لوکونت نماینده فرانسه بود که اظهار نظر کرد که شورای امنیت باید بیدرنگ‌باتفاق آراء عمل‌اسرائیل را محکوم کند و از این کشور بخواهد که در آینده از ارتکاب اعمال‌مشابه خودداری نماید.

چوانگ ین نماینده چین تقاضا کرد که شورای امنیت مقامات اسرائیل را به شدید ترین وجه بخاطر تجاوز به تمامیت ارضی لبنان و نقض حریم و امنیت هواپیمایی غیرنظامی محکوم کند.

نمایندگان یوگسلاوی و کنیا پیشنهاد کردندکه‌شورای امنیت تدابیر موثری علیه اسرائیل‌بکار بندد و این تدابیر منعکس‌کننده خشم و انزجار بین‌المللی از روش اسرائیل باشد.

نماینده استرالیا ابراز نگرانی کرد که عمل اسرائیل دربودن کارآول مسافربری اعراب ممکن است اوضاع آشفته خاورمیانه را باز هم وخیم‌تر کند.

نماینده سودان که یکی‌دیگر ازسخنرانان‌جلسه دیروزشورای امنیت بود اظهار نظر کرد که هیچ چیز غیراز بکار بستن مجازاتهای سخت و بیرحمانه از طرف شورای امنیت علیه اسرائیل موجب نخواهد شد که رهبران این کشور در آینده از دست زدن به تبهکاریهای مشابه پروا کنند.

جان‌اسکالی نماینده آمریکا در سخنرانی خود در جلسه‌روز سه‌شنبه شورای امنیت بطور ضمنی چریکهای فلسطین را نیز بخاطر ربودن هواپیمای غیرنظامی محکوم کرد. اسکالی اعلام کرد که دولت آمریکا از عمل اسرائیل در مورد ربودن هواپیمای‌کاراول‌شرکت‌هواپیمایی خاورمیانه متاسف و آماده است تا از هرقطعنامه شورای امنیت که در آن همه کشورها ودولتها و گروه های سیاسی خاورمیانه به خودداری از ارتکاب هواپیما ربایی دعوت شوند پشتیبانی‌کند.

نماینده آمریکا آنگاه کوشش هایی را که تاکنون از طرف دولت متبوع وی برای مبارزه‌با تروریسم و راهزنی هوایی بین‌المللی صورت‌گرفته‌است‌یادآوری کرد و در مقام نکوهش عمل اخیر اسرائیل‌وعملیات‌تروریستی چریکهای فلسطینی اظهارداشت که این عملیات باید بدون‌استثنا محکوم شود و لازم است برای همه یک قانون وجود داشته باشد.

خبرگزاری آسوشیتدپرس از واشنگتن‌گزارش دارد شرکتهای هواپیمایی آمریکا از دولت نیکسون تقاضا کردند که از هرتصمیمی که از طرف مراجع بین‌المللی برای مبارزه با راهزنی های هوایی از قبیل ربوده شدن اخیر یک‌هواپیمای عرب بوسیله‌شکاریهای اسرائیلی گرفته میشود پشتیبانی کند.

در تلگرامی که رونوشتهای‌آن برای ریچارد نیکسون رئیس جمهور آمریکا و ویلیام راجرز وزیر خارجه این کشورفرستاده شده«استیوارت تیتون» نماینده اتحادیه شرکتهای حمل و نقل هوایی آمریکا علیه شکاریهای اسرائیل به هواپیمای کاراول عربی را مغایر تمام تعهدات بین‌المللی درقبال‌حمایت ازایمنی هواپیمایی غیرنظامی توصیف کرده است.

اهواز باردیگر گرم شد و گرما ۴۰ نفر را کشت!

درمینودشت سیل چندخانه را خراب کرد!

اهواز : هوای اهواز که صبح دیروز ده درجه خنک شده‌بود، عصردیروز مجدداگرم شدوصبح امروز گرمای این شهربه۴۹ درجه افزایش‌یافت.

دیروز، گرمای اهواز ٤ نفر دیگر را کشت و دیشب و امروز یکصد و هشتاد نفر از گرما بیهوش شدند.

دو نفر از قربانیان گرمای اهواز، دو کودک به اسامی پروین بلگانی (ساکن کوی یوسفی)و محمدرضا یارحسینی (ساکن باغ‌شیخ)بودند. هویت یکی دیگر از قربانیان گرما جابرشریفی ۳۵ساله اعلام شده است‌ولی‌هویت چهارمین‌قربانی که‌مرد۷۰ ساله‌ای بود، هنوز معلوم نیست.

سیل در مینودشت

مینودشت : بعلت بارندگی زیاد، رودخانه «نرم‌آب»مینودشت طغیان کرد و براثر جاری شدن سیل، چند خانه قدیمی وخشت وگلی، ویران شد.

همچنین سیل۲۵۰ هکتار از زمینهای کشاورزی روستاهای مینودشت را از بین برد.

علی‌آباد گرگان : درعلی‌آباد گرگان، بمدت ۸ ساعت باران بارید و کوچه ها و محله های این منطقه را سیلاب فراگرفت. آب رودخانه ها بالا آمده و درحال طغیان است.

آغاز بهره‌برداری از ساختمان سازمان فنی بهداشتی

زاهدان ـ ساختمان سازمان فنی و بهداشتی زاهدان‌پایان یافت و بهره‌برداری از آن، آغاز گردید.

برای ایجاد این سازمان، ٦ میلیون و۸۸٤ هزار و۲۲۵ ریال هزینه مصرف شده است.

مثلث آموزشی باید راه حل پیشنهاد کند

بقیه از صفحه آخر

عرضه کنند آنها هم انتظار دارند که هر پاسخی را چه مثبت و چه منفی با استدلال و منطق بشنوندوبنابراین دراین راه باید اطلاعات و معلومات بیشتر داشت و توانست با استدلال و منطق با جوان به گفتگو و بحث نشست کشورما امروزدریک جهشی قرارگرفته یک دوره جهش را پشت سر گذاشته یک دوره دیگری در مقابلش هست و این جهشها احتیاج به آمادگی بیشتر جوانان ما دارد.

یک‌پارچگی ملت

امروز ما در دنیا یک جامعه آزاد مستقل هستیم، چه‌ازلحاظ سیاسی چه از لحاظ اقتصادی‌در دنیا همه میدانیم این آزادی‌در سایه رهبریهای شاهنشاه آریامهر بدست آمده و همه میدانیم که تحقق این آرزوها فقط‌این پیشرفت‌وتحقق‌بخشیدن به آنچه که منظور نظر رهبر ماست یکپارچه‌گی ملت و آمادگی نسل جوان‌باید باشد.

هرروز باید بیاندیشیم که چه تحولاتی در کشور ما پیدا میشود و چگونه باید با این تحولات هماهنگ‌شد هنگامیکه اختیار کامل و مطلق مالکیت نفت‌خودمان‌را دردست‌میگیریم آیا نباید ببینیم که جامعه ما جوانان ما برای اداره این امر چگونه باید تربیت شودچگونه باید آماده شود. برای اینکه بتواند این‌مالکیت‌را روی‌زمین های خودش حفظ بکند زنان ما، کارگران ما همه افراد مملکت ما که بنحوی از انحاء از ثمره‌انقلاب برخوردارشدند باید بیاندیشند چه بکنند که این انقلاب را هرچه بیشتر پیش‌ببرند و به‌مراحل‌تحقق‌بالاتر که همان تمدن بزرگ است نزدیک بکنند این مسائل همه و همه‌لازمه‌اش آموزش است.

سه‌عامل مهم

بنا براین سه عامل مختلف تعلیم و تربیت‌و آشنائی‌نزدیک با همدیگر و پیدا کردن راه حل هائی‌است‌برای آشناشدن با مشکلات روز و یافتن راه حل هائی برای حل مشکلات روزو ساختن جوانانی‌برای‌دنیای آینده است.

امیدوارم که‌در پایان‌کنگره بازهم بتوانم شمارا چه اینجاو چه در تهران یا همان شادی‌و شادمانی بینیم و آرزو کنم که درآینده‌ای بسیار نزدیک همه شما را در کشور خودتان در راس اموری که‌سازنده آینده کشور ایران هستند ببینم‌و به آرزو های شاهنشاه بزرگ‌خود تحقق ببخشیم.

انقلاب ایران

ساعت ٥ بعداز ظهر دومین جلسه بکار خود آغاز کرد در این جلسه آقای دکترمنوچهر آزمون معاون نخست وزیر و سرپرست سازمان اوقاف سخنرانی جامعی تحت عنوان انقلاب ایران و مقایسه آن با دیگر انقلابها ایراد کرد و ضمن آن گفت: انقلاب‌ایران تلاش می کند آنچه که امروز جامعه متمدن و بشری‌میخواهد برای اینکه از رفاه بیشتر زندگانی برخوردار باشد آن شرایط‌را ایجادبکند وی‌اضافه کرد تاجامعه‌ای‌احساس احتیاج نکند به دنبالش نمی رود واین اصل مهمی است در پیدایش انقلابها، انقلابها در زمانی پا میگیرد و درزمانی جان‌میگیرد که جامعه که‌میخواهد انقلاب بکند و یا انقلاب کرده‌است قبلا احساس‌احتیاج این‌انقلاب را کرده باشد آقای آزمون‌در پایان سخنان خود اشاره به پیروزی عظیم ملت ایران‌درامر نفت کردوگفت مبارزه‌دردخشان ملت ایران‌به پیشوائی رهبرش طی ۳۰ سال گذشته نشان‌داده است که این مملکت را واین آب و خاك مقدس را بیش از هرفرد دیگری دوست دارد و بخاطرش تلاش‌میکند. سخنان آقای آزمون در ساعت ٦و۳۰ دقیقه‌با ابرازاحساسات‌حاضرین در کنگره نسبت به رهبر عالیقدر مملکت پایان یافت.

در دومین شب اقامت اعضاء کنگره دررامسر دانش‌آموزان هنرمند آموزش‌و پرورش‌تهران برنامه های هنری جالبی اجراء کردند.

مدیر عامل شرکت سهامی بیمه :

مردم از بیمه عمر اطلاعی ندارند

ملی رابزیادمیدهد بحث وگفتگو شد و راه‌حل هائی ارائه‌گردید.

همچنین در مورد بیمه تمام خطر که در ایران بیمه نسبتا جدیدی است و سرمایه گذاری وعملیات عمرانی‌رااززمان‌شروع تا ختم برای همه خطرات زیرپوشش قرار میدهد وایجاد آن همگام با توسعه برنامه‌های وسیع عمرانی دولت در بخش دولتی‌و خصوصی‌ضروری است تصمیمات جدیدی اتخاذ گردید.

بیمه عمر درایران برای‌مردم توجیه نشده و اگر مردم با مزایای آن آشنا گردند امکان توسعه وگرایش آنها بسوی‌این نوع بیمه و سایر رشته ها زیاد است. این مطلب را دکتر کاتوزیان دردومین جلسه‌سمینار مسئولان شعبه های بیمه‌ایران در سراسر کشور در زنجان‌که بعداز ظهر دیروز ادامه یافت اظهار داشت. دراین جلسه در مورد بیمه آتش‌سوزی و باربری و امکانات توسعه آن وهمچنین ایجاد وسائل ایمنی در انبار ها و تاسیسات‌صنعتی برای‌احتراز از وقوع فاجعه هائی که‌ثروت

دیدار روسای راه‌آهن

تبریز ـ صبح امروزروسای نواحی راه‌آهن آذربایجان ایران و آذربایجان شوروی، در مرز جلفا باهم ملاقات کردند. در این دیدارپیرامون تخلیه بار و مبادلات کالا مذاکره شد و درباره حل مشکلات طرفین، تصمیماتی گرفته شد.

رئیس بازرگانی شوروی‌در تبریز نیز در این دیدارحضور داشت.

برای شرکت در سمینار

آقای دکتر احمد فتاحی پور قائم‌مقام مدیر موسسه بین‌المللی روشهای سواد آموزی بزرگسالان (یالم) و بانو فریده بازرگان کارشناس آن‌موسسه دیروز برای شرکت در سمینار مشترک بنیاد آلمانی برای توسعه بین‌المللی و موسسه یالم که در برلن غربی‌در تاریخ ۱۵ الی۲۵ اوت‌تشکیل می‌شود عازم آلمان شدند.

آگهی مناقصه

۱ ـ ۱۹ـ٤٤ـ۱٤۰۱ـ۱۳ر٥ر٥۲

فرماندهی پشتیبانی لجستیکی ژاندارمری کل کشورجهت مصرف یک قلم اجناس مشروحه زیر را از طریق مناقصه خریداری‌مینماید.

خریدضدیخ۸۵۰۰ گالن ٤ لیتری

پیشنهاد دهندگان می‌توانند با مراجعه به مدیریت تهیه‌و خریدسفارشات خارجی پادگان ونك وملاحظه نمونه اجناس ودریافت‌برگ شرایط‌ومشخصات معامله پیشنهاد خود را طبق مفاد مندرج‌در شرایط معامله تنظیم‌وتاساعت ۹روز ۷ر٦ر۵۲ به دفتروتوزیع کل‌ستادژاندارمری درمیدان۲٤اسفندتسلیم‌نمایند.

اداره مناقصه گذار:

فرمانده پشتیبانی لجستیکی ژاندارمری‌کل . سرلشگرسرمد

م‌الف ۹۳۰۷

۱ـ۲ آ ـ۳۵۹۹٦

آگهی استخدام

در ارتش شاهنشاهی ایران

۱ـ ارتش شاهنشاهی ایران برای تامین کادرفنی الکترونیک تعدادی داوطلب پسر یا دختر با شرایط و امتیازات مشروحه زیر برای طی آموزشگاه فنی الکترونیک وابسته بدانشگاه پهلوی شیراز میپذیرد:

الف ـ شرایط :

۱ـ تابعیت دولت شاهنشاهی ایران.
۲ـ متدین‌بیکی‌ازادیان‌اسلام. زردشتی‌ـ مسیحی ـ کلیمی
۳ـ حداقل سن ۱٦ سال تمام (در اول مهر ماه ۵۲) وحداکثر ۲۰ سال تمام.
٤ـ داشتن حداقل گواهینامه قبولی سوم دبیرستان(دارندگان مدارک تحصیلی بالاتر درصورت تساوی سایر شرایط حق تقدم دارند).
۵ـ داشتن صحت مزاج و تناسب اندام برطبق گواهی بهداری های ارتش شاهنشاهی.
٦ـ نداشتن همسر و اولاد و کسان تحت‌تکفل.
۷ـ نداشتن پیشینه بد.
۸ـ سپردن تعهد خدمت بمدت ۱۱سال از تاریخ خاتمه تحصیل.
۹ـ موفقیت‌درآزمایشات ورودی (تاریخ‌آزمایش ۵ر٦ر۵۲ و ٦ر٦ر۵۲).

ب ـ امتیازات :

داوطلبان در طول مدت تحصیل در آموزشگاه شبانه روزی بوده و هزینه زیست و پوشاک نظامی آنان توسط‌ارتش شاهنشاهی تامین میگردد ودر سال‌یکم ماهانه ۱۸۷۵ ریال ودر سال دوم ٤۳۷۵ ریال بعنوان کمک هزینه تحصیلی دریافت میدارند.

۲ـ داوطلبان دختر در صورتیکه وسایل‌زیست آنان‌آماده‌نباشد در مدت تحصیل برابر ارزش جیره هنرآموزان‌پسر ماهانه وجه‌نقد دریافت خواهند کرد.

۳ـ فارغ‌التحصیلان‌دوره‌دوساله بدرجه گروهبان‌دومی بایکسال ارشدیت مفتخر گردیده و سپس برطبق مقررات قانون استخدام نیروهای مسلح شاهنشاهی و آئین‌نامه فوق‌العاده‌سختی خدمت کادر تخصصی‌نیروی هوائی از حقوق و مزایای مربوطه استفاده خواهند نمود.

٤ـ تعدادی از فارغ‌التحصیلان ممتاز سال دوم‌برای طی دوره تخصصی انتخاب و یکسال دوره تخصصی را با درجه گروهبان دومی و استفاده ازمزایای درجه مزبورطی نموده و پس ازفارغ‌التحصیل شدن برابر آئین نامه ذکر شده در بالا از مزایای‌بیشتر استفاده خواهند نمود.

۵ـ ارزش‌تحصیلی فارغ‌التحصیلان دوره دوساله‌و سه‌ساله باهماهنگی‌وزارت آموزش و پرورش تعیین و از مزایای آن بهره‌مند خواهند شد.

٦ـ دارندگان دیپلم شش ساله متوسطه پس از فارغ‌التحصیل شدن‌برابر آئین‌نامه مذکور دارای‌مزایای بیشتری نسبت به سایرین خواهند بود.

۷ـ داوطلبان میتوانند برای کسب اطلاعات بیشتر و ثبت‌نام بادر دست داشتن فتوکپی گواهینامه تحصیلی و عین شناسنامه و دو قطعه عکس ٤×۳ از تاریخ پخش این آگهی همه روزه باستثناء روزهای تعطیل از ساعت ۱۰ الی ۱۲ تاپایان روز چهارشنبه ۳۱ر٥ر۵۲ بیکی از حوزه های امتحانی مشروحه‌زیر مراجعه و ثبت نام نمایند

تهران ـ به آجودانی کل ستاد بزرگ ارتشتاران (خیابان کورش‌کبیر چهارراه قصر)
شیراز ـ به آجودانی مرکز پیاده (باغ‌تخت)
مشهد ـ به آجودانی لشگر ۷۷ پیاده.
اصفهان ـ بمرکز توپخانه و موشکها.

۸ـ داوطلبانیکه مایل باشند از طریق مکاتبه ثبت‌نام نمایند باید مشخصات خودرا برابر فرم زیرتکمیل نموده و به آدرس هریک از حوزه های امتحانی که‌شرکت مینمایند ارسال دارند ضمنا داوطلبان مزبور بایددو روز قبل از تاریخ شروع آزمایش (شنبه‌سوم‌شهریور ماه ۵۲ ساعت ۹ بادر دست داشتن فتوکپی‌یا عین‌گواهینامه تحصیلی‌و عین‌شناسنامه ودو قطعه عکس ٤×۳ بحوزه مربوطه مراجعه و کارت ورودی خود را دریافت‌نمایند.

مشخصات داوطلبین آموزشگاه فنی‌الکترونیک

۱ـ نام	۲ـ نام خانوادگی	۳ـ نام پدر
٤ـ شماره شناسنامه	۵ـ محل صدور	٦ـ تاریخ تولد
۷ـ محل سکونت	۸ـ مدرک تحصیلی	
۹ـ حوزه امتحانی انتخابی	۱۰ـ آدرس دقیق داوطلب	

۱۱ـ محل‌امضاء داوطلب

توجه: فرمها بایدبه‌ترتیبی تکمیل و ارسال‌گردد که قبل‌ازتاریخ چهارشنبه ۳۱ر٥ر۵۲ به حوزه مربوطه رسیده باشد. م‌الف ۹۱۵٤

آگهی ثبت نام دانشجویان دانشگاه ملی ایران

برای سال تحصیلی ۵۳ـ۱۳۵۲

ثبت‌نام دانشجویان دانشگاه ملی ایران برای سال تحصیلی ۵۳ـ۱۳۵۲ ازروز یکشنبه ٤شهریور ماه‌مشروع میشودوتاظهر روز پنجشنبه بیست‌ونهم شهریور ماه ۱۳۵۲ ادامه خواهد داشت. ساعات نامنویسی همه روزه باستثنای روزهای تعطیل از ساعت ۸ تا ۱۲ و از ۲ تا ۵ بعدازظهر خواهدبود (پنجشنبه ها تاظهر). دانشجویان باید حق‌التعلیم سالانه و وجه ورزش و ودیعه آزمایشگاه خود را بترتیب زیر :

دانشکده پزشکی	سالهای اول و دوم و سوم سالهای چهارم و پنجم	چهل و هفتهزار ریال چهل‌و ششهزار ریال
دانشکده دندانپزشکی	سال اول سالهای بعد	پنجاه و یکهزارریال چهل‌و ششهزار ریال
دانشکده علوم و مقدمات پزشکی و دندانپزشکی		چهل و دو هزارریال
دانشکده‌های : ادبیات‌وعلوم انسانی، حقوق، علوم اقتصادی و سیاسی و معماری		چهل‌و یکهزارریال

بحساب شماره ۱۰۰۳ بانکملی ایران (شعبه دانشگاه ملی ـ اوین) و یایکی از شعب بانکها در تهران یا شهرستانها به همین حساب پرداخت‌کنند و بادردست داشتن رسید بانکی‌و ٦قطعه عکس‌برای ثبت‌نام به اداره دبیرخانه دانشکده مربوط مراجعه نمایند. ضمنا دانشجویان‌مقیم شهرستانها میتوانند رسید بانکی و عکسهای خود را باپست سفارشی بعنوان دانشکده خود ارسال دارند.

کارتهای دانشجوئی از روز اول مهر درهر دانشکده توزیع میشود و از آغاز سال تحصیلی دانشجویانی اجازه ورود به محوطه دانشگاه و دانشکده‌هارا دارند که‌کارت دانشجوئی در دست داشته باشند.

تذکر : طبق‌مفادماده ۳۲ قانون جدید وظیفه عمومی مورخ ۱۸ اردیبهشت ماه ۱۳۵۰ کارتهای معافی تحصیلی فقط یکسال اعتبار دارد و صدور کارت معافیت تحصیلی هرسال موکول به ثبت‌نام و صدور گواهی اشتغال بتحصیل آنان از طرف دانشگاه میباشد.

۱ـ۳ آ ـ۳٦۰۲۰

دانشگاه ملی ایران

جمعیت شیر و خورشید سرخ قم

تقاضای همکاری با چند نفر پزشک متخصص (رادیولوژی ـ گوش و حلق و بینی ـ چشم پزشک ـ داخلی ـ جراح عمومی) بطور فول‌تایم ـ پارت‌تایم ـ سه روز در هفته دارد.

داوطلبان برای کسب اطلاع بیشتر با تلفنهای ۳۵۲۹ و ٤٤۲۲ قم تماس حاصل فرمایند.

آ ـ ۳٤۵۲٤

آگهی مناقصه

این شرکت‌بتعداد هشتاد هزار تخته کیسه‌شکر کنفی ایرانی یاخارجی بابعاد ۱۱۵×۷۲سانتیمتر نیاز دارد که‌ازطریق‌مناقصه خریداری مینماید داوطلبان می‌توانند برك شرایط مناقصه رااز امور بازرگانی‌شرکت‌واقع در خیابان سبه، باستیون، سازمان اتکا، طبقه پنجم دریافت‌و پیشنهاد خود را تاآخروقت‌اداری روز چهارشنبه ۷ر٦ر۵۲ بدفترشرکت تسلیم‌و رسیددریافت دارند.

م‌الف۹۲۹۳

شرکت‌سهامی کارخانجات اتکا

آ ـ۳٦۰۰٤

۸ـ۷ـ٤٤ـ۱٤۰۱

تاریخ ۱٦ر٥ر۵۲

تجدید آگهی مناقصه ۲ر۷ر٤٤ـ ۱٤۰۱ ـ ۸ر٥ر۵۲

فرمانده پشتیبانی لجستیکی ژاندارمری کل کشور جهت مصرف یک قلم اجناس مشروحه زیر را مشمع مخصوص‌روکش صندلی‌وسایل موتوری ده هزار لیتر (۱۰۰۰۰) از طریق مناقصه خریداری مینماید.

پیشنهاد دهندگان میتوانند با مراجعه به مدیریت تهیه و خرید سفارشات خارجی پادگان ونک و ملاحظه نمونه مشخصات اجناس ودریافت برگ شرایط و مشخصات معامله پیشنهاد خود را طبق‌مفاد مندرج در شرایط معامله تنظیم وتاساعت ۹ روز ۳ر٦ر۵۲ به دفتر توزیع کل ستاد ژاندارمری واقع در میدان ۲٤ اسفند تسلیم نمایند.

اداره مناقصه گذار

فرمانده پشتیبانی لجستیکی ژاندارمری .سرلشگر سرمد

م‌الف ۹۳۰۵

۱ـ۲ آ ـ۳۵۹۹۸

درسوئیس

صاحب اختراع راجع به «گلیسریل‌استرها و طریقه‌تهیه آنها» که‌درایران‌تحت‌شماره ۷۵۳۰ به ثبت رسیده است .اجازه بهره برداری از اختراع مزبور راباشخاص ذینفع‌عرضه‌مینماید. برای کسب اطلاع بیشتر بدفتر حقوقی ر.آقابابیان و همکاران خیابان شاه کوچه نوبهارشماره ۱۸ مراجعه شود.

آ ـ۳۵۴۹۲

شکریکو لیمیتد مقیم لوزرن درسوئیس

صاحب اختراع راجع به «مواد آنتی‌بیوتیك ۸٤۷ دبلیو وطریقه تهیه آنها» که در ایران تحت شماره ۷۵۵۷ ـ به ثبت رسیده است .اجازه بهره برداری از اختراع مزبور راباشخاص ذینفع‌عرضه‌مینماید. برای کسب اطلاع بیشتر بدفتر حقوقی ر.آقابابیان و همکاران خیابان شاه کوچه نوبهارشماره ۱۸ مراجعه شود.

آ ـ۳۵۴۹٦

شکریکو لیمیتد مقیم لوزرن درسوئیس

صاحب اختراع راجع به «ترکیبات جدید تراپوتیك و طریقه تهیه آنها» که در ایران تحت شماره ٤۲۲۲ به ثبت رسیده است .اجازه بهره برداری از اختراع مزبور راباشخاص ذینفع‌عرضه‌مینماید. برای کسب اطلاع بیشتر بدفتر حقوقی ر.آقابابیان و همکاران خیابان شاه کوچه نوبهارشماره ۱۸ مراجعه شود.

آ ـ۳۵۴۹۸

کنچ اینترناشنال‌متان لیمیتد مقیم ناسودرباهاما

صاحب اختراع راجع به «سقف جهت مخزن» که در ایران تحت شماره ٤۵٤٦ به ثبت رسیده است .اجازه بهره برداری از اختراع مزبور راباشخاص ذینفع‌عرضه‌مینماید. برای کسب اطلاع بیشتر بدفتر حقوقی ر.آقابابیان و همکاران خیابان شاه کوچه نوبهارشماره ۱۸ مراجعه شود.

آ ـ۳۵۴۹۰

ورمیرن تئوفیل ایزودورسوفی مقیم دورن زوئید در بلژیك

صاحب اختراع راجع به «دستگاه مخصوص انجام فعل‌و انفعالات بر روی یك جسم مایع و مغناطیسی مخصوص جهت دستگاه مزبور» که در ایران تحت شماره ٦۵۰۷ به ثبت رسیده است .اجازه بهره برداری از اختراع مزبور راباشخاص ذینفع‌عرضه‌مینماید. برای کسب اطلاع بیشتر بدفتر حقوقی ر.آقابابیان و همکاران خیابان شاه کوچه نوبهارشماره ۱۸ مراجعه شود.

آ ـ۳۵۴۹٤

دنیای ورزش روزهای شنبه منتشر میشود

خبرهای تلفنی شهرستانها

افتتاح درمانگاه

رفسنجان ـ درمانگاه سازمان بیمه‌های اجتماعی رفسنجان طی‌مراسمی باحضور روسای ادارات دولتی و معاریف این شهرستان‌بوسیله‌آقای‌مجتهدی فرماندار رفسنجان افتتاح‌شد.

کشف‌هروئین و حشیش

بندرعباس ـ از٤ قاچاقچی در بندرعباس سیصد و پنجاه گرم هروئین و هفتصد گرم حشیش کشف شد.

سه نفر از قاچاقچیان، جمشید، کمال و علی عرب نام دارند و هویت متهم دیگر، هنوز اعلام نشده است.

خانم معلم برای ازدواج رفت

شیراز ـ دختر ۱۸ ساله‌ای بنام اقدس، آموزگار پیکار با بی‌سوادی یکی از روستاهای کوار فارس، با یک دبیر کویتی فرار کرد!

اقدس در نامه‌ای بخانواده خود نوشته است: من با یک دبیر کویتی آشنا شده‌ام و می‌خواهم بااو ازدواج کنم..

افتتاح اداره ثبت

بناب‌مراغه : اداره‌ثبت اسناد و املاک‌بناب‌مراغه‌با حضور معاون ثبت‌اسناد کل‌کشور و رئیس ثبت استان و فرماندار مراغه افتتاح شد.

کنگره بزرگ بسکتبال

اصفهان : سومین کنگره بزرگ بسکتبال کشورباشرکت آقای مدیر امانی نایب رئیس فدراسیون بسکتبال کشور و سرپرستان و مربیان استانها و فرمانداریهای کل کشوردر تالار کنفرانس دبیرستان ۲۵ شهریور اصفهان‌تشکیل‌گردید و طی آن مسائل مربوط به نحوه برگزاری مسابقات و تشویق جوانان به شرکت در تیمهای بسکتبال مورد بحث قرار گرفت. در پایان آقایان منیعی، نصیری و خلیقی سرپرستان تیمهای بندرعباس، کرمانشاهان و خراسان انتخاب شدند تا پیرامون کیفیت برگزاری مسابقات منطقه‌ای مطالعه کنند و نظر خود را برای بررسی نهائی به کنگره تسلیم نمایند.

تکمیل لوله‌کشی آب

بهبهان: کار توسعه لوله کشی آب آشامیدنی بهبهان کمشامل‌ساختمان تصفیه‌خانه چاه‌وتونل آبگیر، محوطه سازی، حوضچه تهنشین، ترمیم حوضچه‌قدیمی وشبکه توزیع میشد بپایان رسیدو از این پس، مردم‌این شهر ازآ ب‌آشامیدنی سالم‌بهره‌مند میشوند.

هزینه اجرای طرح‌مذکور بیش‌از ۳۳ میلیون ریال‌بوده که از محل اعتبارات عمرانی کشور تامین‌و پرداخت شده است.

حراج قند!

رضائیه : صبح دیروز ۱۲۰ گونی قند توسط بازرسان اتاق اصناف رضائیه از قرار کیلوئی ۲٦ ریال در میادین نو آبو کاه‌فروشان این‌شهر حراج شد.

این یکصد وبیست گونی توسط بازرسان اتاق اصناف از محتکرین کشف شده‌بود که‌بخاطر مبارزه با کمیابی و گرانی قند حراج گردید.

اول‌مسلمان و بعدعروس شد

اردبیل ـ یک دختر ارمنی بنام هماخاچاتور میناسیان‌در حضور امام جمعه اردبیل، به دین اسلام مشرف شد وبایک مهندس مسلمان، ازدواج‌کرد. این دختر پس از تشرف به دین اسلام، نام خودرا «امنه» گذاشت.

امنه می‌گوید که مادرش نیز مدتی پیش اسلام آورده است..

**قیم

ناگهان اتاق خواب بچه‌ها دهان گشود

چاه فاضلاب دختر ۱۱ ساله‌ای را بلعید

نیمه شب ، بچه ها به‌خواب‌شیرین فرو رفته بودند که یکباره صدای مهیبی بلند شد و متعاقب آن چاه فاضلاب شبنم ۱۱ ساله را با تختخوابش بلعید !

چاهی که در اطاق خواب بچه‌هادهان گشود و شبنم ۱۱ ساله را در خود فرو برد

کف اتاق خانه‌ای در خیابان امیر آباد شمالی فرو ریخت و بدنبال‌آن کودکی در زیر خروار ها خاک مدفون شد.

این طفل خردسال شبنم مولائی نام داردوفرزند منوچهر مولائی کارمند شرکت‌نفت میباشد. حادثه ساعت یک بامداد رخ داد در این ساعت صدای مهیبی از اتاقی که بچه‌ها در آن خوابیده بودند برخاست و بدنبال آن منوچهر مولائی از خواب بیدار شد و سرآسیمه خودرا باتاق بچه ها رساندو مشاهده کرد که کف‌اتاق فرو رفته و شبنم دختر ۱۱ساله اوکه‌در روی تخت در کناربرادر وخواهر خود خوابیده بود به درون چاه فاضل آب که در زیر اتاق آنها قرار داشته سقوط‌کرده است .

بلافاصله‌آقای مولائی دو طفل دیگر خودرا از این اتاق بیرون آورد و ساکنین خانه نیز یکی پس از دیگری از خواب بیدار شدند . جریان این حادثه باداره آتش‌نشانی‌اطلاع‌داده‌شدتاماموران در محل حاضر شده و شبنم را ازچاه فاضل آب بیرون بیاورند. یک اکیپ‌از ماموران گروه نجات آتش نشانی‌برای‌نجات این کودک خردسال بحرکت درآمد.

بیست دقیقه بعد اتومبیل های اداره آتش نشانی به خیابان امیر آباد شمالی خیابان شهریورپلاک ٦٦ رسیدند.

پس از رسیدن ماموران گروه نجات اداره آتش‌نشانی عده‌ای از همسایگان نیز که از ماجرا آگاه شده بودند در اطراف این خانه گرد آمدند .

دهانه این چاه ۲تا ۱٫۵ مترو عمق چاه به ۷و۸ متر میرسید . ماموران‌اداره‌آتش‌نشانی باوسائلی که‌در اختیار داشتند کار خود را آغاز کردندو پس از شش ساعت خاک برداری‌و تلاش‌تازه توانستند تخت خواب‌شبنم‌کودک ۱۱ ساله را از زیر خروارها خاک بیرون بیاورند ولی هنوز از شبنم اثری بدست نیامده است.

خانه‌ای‌که این حادثه دلخراش در آن اتفاق افتاد سه طبقه می باشدو ٤ سال است که خریداری شده است.

دو خواهر و برادر شبنم نیز که از این حادثه سخت بوحشت افتاده‌اندبه‌خانه همسایه روبروئی منتقل شده‌اند و دائم سراغ شبنم رامیگیرند.

چاه عمیق است

گروه‌امدادآتش‌نشانی ،متشکل از ۱۲ نفرمامور نجات که‌مجهز به‌موتورحفاری ـ آمبولانس و سایر وسائل‌امدادهستندازساعت ۱ بعداز نیمه شب تا حالا (ساعت ۹ صبح) برای نجات کودکی که در چاه فاضلاب افتاده در فعالیت‌هستندولی‌هنوزنتوانسته‌اند مرده ویا زنده شبنم‌رااز چاه بیرون بکشند

یکی‌ازماموران امدادبه‌خبرنگار ما گفت احتمال میرود که عمق چاه فاضلاب زیاد باشد چه انبوهی خاك و آجر و کودك و تختخواب درون چاه راپر کرده است وچه بسا این چاه به‌قناتی متصل باشد که در اینصورت پیدا کردن طفلی که ناگهان درون چاه فاضلاب سقوط کرده مشکل خواهد شد .

اظهارات پدر شبنم

آقای منوچهر مولائی پدر شبنم بخبرنگار ما گفت : ساعت از یک بعداز نیمه شب گذشته بودکه ناگهان صدای مهیبی از اطاق خواب بچه ها بلند شد . من‌که‌درخواب بودم، سراسیمه بلندشدم‌و بطرف اطاق بچه ها دویدم . وقتی‌دررا باز کردم ، از وحشت بخود لرزیدم .

منوچهر مولائی پدر شبنم

عدم رعایت نکات ایمنی درساختمان ها موجب چنین حوادث تاسف ـ انگیزی میشود

پدرشبنم‌ازدست فروشنده خانه‌به دادستان تهران شکایت میکند

چون شراره و شعله را دیدیم که گریان‌و وحشت زده در کنار دهانه بزرگی که در وسطاتاق باز شده بود ایستاده‌اند واز دختر دیگرم شبنم و تختخواب او خبری‌نبود. بلافاصله متوجه حادثه دلخراش شدم وشراره و شعله را از پنجره به بیرون هدایت کردم .

آقای مولائی اضافه کرد : من این خانه را چهار سال قبل از شخصی بنام حاج‌حسن بمبلغ چهارصد هزار تومان خریدم ونمیدانستم روزی اتاق خواب‌بچه‌ها گور یکی از آنها خواهدشد. آقای‌مولائی اضافه کرد من به دادستان شکایت خواهم کرد .

مادر چه میگوید ؟

مادر جوان شبنم که اشک میریخت و ناله میکرد ، به معمار هائی که منازل را بدون درنظر گرفتن نکات ایمنی می سازند نفرین میکرد و دائم اسم دخترش شبنم را به زبان می آوردوبامشت به سرو صورت خود میزد ، و دقیقه‌ای قرار و آرام نداشت .

شراره و شعله که دراطاق خواب در کنار شبنم آرمیده بودند ، بخبرنگار ما گفتند : ما خواب بودیم که صدای وحشتناک و تکان شدیدی ما را از خواب پراند و وقتی چشم باز کردیم دیدیم درمقابل ما حفره‌ی بزرگی ایجاد شده و از شبنم هم خبری نیست . شراره‌و شعله که از این‌حادثه دچار ترس زیاد شده‌اند درحالی که‌گریه‌میکردند بسوی مادرشان دویدند و دیگر نتوانستندحرف بزنند .

عکس شبنم را که بعلامت × مشخص شده باتفاق دو خواهرش شراره و شعله که در ردیف سوم کنار مادرشان ایستاده‌اند نشان میدهد . مادر بزرك شبنم باتفاق علی‌و مهتاب برادر و خواهر دیگرش نیز در عکس دیده میشوند .

داماد مادرزن‌را جاگذاشت !

دیشب زنی را که دختر ودامادش قصد داشتند او رابا خود جهت زیارت به مشهد ببرند از بردن او خودداری کردند و بجای بردن بزیارت حضرت رضا وی را که عزیزه نام داردو هشتاد ساله میباشد به‌خیابان سیمتری برده و در کنار خیابان رها کردند و خودشان عازم مشهد شدند ! پاسبان پست کلانتری ۱۵ در خیابان سیمتری این زن راکه سرگردان بود پیدا کرد و به کلانتری جلب نمود. پرونده‌این زن کهنسال صبح امروز جهت رسیدگی بدادسرای تهران فرستاده شد .

آواره زن‌پدر

زن پدر شبانه دختر ۱۸ ساله شوهرش را از خانه بیرون کرد !

دیشب دختری که‌در خیابان شهباز کوچه باغ‌شریفی سرگردان بود وسیله‌ماموران‌پلیس به‌کلانتری ۱٤ هدایت شد.

این‌دخترکه‌که‌شهین‌نام‌دارد۱۸ـ۱۹ ساله است درکلانتری تحت بازجوئی قرار گرفت .

شهین در موقع بازجوئی اظهار داشت‌که زن پدرم در اثر اختلافی که بامن دارد شبانه مراازخانه بیرون کرد وچون درخیابان سرگردان بودم پاسبان پست مرا دید وباخود به کلانتری آورد .

شهین دربازجوئی حاضرنشدنام زن‌پدر خود را بیان کند و در این باره سکوت اختیار کرد .

پرونده این زن‌جوان صبح امروز جهت رسیدگی‌به دادسرای تهران فرستاده شد.

عالیترین و مناسب‌ترین‌فیلمی که دانش‌آموزان ، دانشجویان و خانواده‌های محترم میتوانند در فصل تعطیلات تابستانی تماشا کنند فقط و فقط فیلم (کودك) است

بخاطر ۴ تومان جوانی کشته شد

نزاعی بین دو دست بنام علی محمدی و محمد گرامی درگرفت که در حین نزاع محمد علی‌گرامی بزمین افتاد واز حال رفت .

محمد علی گرامی را دوستانش به بیمارستان رساندند اما در بیمارستان پزشگان‌اعلام کردند که او فوت کرده است بدنبال‌فوت محمد علی‌جوانی بنام علی‌محمدی که با مقتول بخاطر چهار تومان نزاع‌کرده‌توسط ماموران‌کلانتری ده‌دستگیر و بدادسرای تهران فرستاده شد جنازه محمد علی به پزشگی قانونی انتقال یافت تا بعد از معاینه از جسد علت مرگ او تعیین‌شودصبح‌دیروز بازپرس شعبه ۳۳ متهم بقتل محمد علی‌را زندانی کرد.

ازدواج سفته‌ای

دیروز دختری بنام اعظم سعیدی ۱۷ساله به‌کلانتری ۱٦شکایت برد ، که با پسری بنام حبیب گودرزی‌نیا که ۲۲ سال دارد و شغل او نجاری است آشنا شدم و اکنون از او حامله می‌باشم. اودر شکایت‌خود اضافه‌کرد حبیب‌سه‌روزپیش‌وقتی‌از ماجرا باخبرشد مرا برداشته و به خانه خود درخیابان‌شوش‌برد وهرچه باو می گویم که‌مرا بعقد خود درآوردزیر بارنمی ـ رود .براثر این شکایت‌حبیب دستگیرودربازجوئی اظهار داشت که اعظم دروغ می ـ گوید من‌اورا صیغه کرده‌ام وهزار تومان هم بابت مهریه‌اش سفته داده‌ام .

امروز برای برداشتن قالی وتلویزیون‌خودم به منزل مادر زنم زهرا کاجی رفته بودم که آنها مرا کتك زدند .

زهرا به کلانتری احضار شد و گفته های دخترش را تائید کرد وگفت من صیغه رادوست ندارم وباید دخترم‌را عقد کند و ضمنا قالی و تلویزیون نیز متعلق‌به خود من می‌باشد .

آگهی استخدام راننده جرثقیل

کارخانه ذوب‌آهن آریامهر اصفهان برای تربیت کادر مورد نیاز خود در رشته‌رانندگی جرثقیل های سقفی احتیاج به‌نفراتی باشرایط زیردارد

۱ـتابعیت دولت‌شاهنشاهی‌ایران
۲ـداشتن‌مدرك تحصیلی سوم متوسطه بامعدل قبولی حداقل دوازده
۳ـداشتن بنیه‌قوی
٤ـنداشتن پیشینه کیفری
٥ـمتدین بمذاهب رسمی کشور
٦ـ حداکثرسن ۳۰سال
۷ـانجام خدمت‌زیرپرچم یامعافیت ازخدمت‌نظام

واجدین‌شرایط می‌توانند با دردست داشتن مدارك لازم حداکثرتا پایان مرداد ماه سال جاری به‌قسمت کارگزینی واحد کل عملیات کارخانه آریامهرواقع‌در٤٥ کیلومتری جاده‌اصفهان‌ـ شهرکرد مراجعه نمایند . توضیح اینکه‌استخدام قطعی منوط به اتمام دوره کارآموزی‌و موفقیت در آزمایش های مربوطه خواهدبود . م‌الف ۹۳۰۳

۱ـ٤ آـ۳٦۰۰۰

تبریکات

جناب آقای میرشرف‌الدین مشیری
دوستان شرکت کننده در پنجمین دوره مدیریت انتخاب‌جنابعالی را به مستشاری دیوان محاسبات صمیمانه تبریک میگویند .
آـ ۳٦۰۱۰

جناب آقای مهندس پرویز آوینی ریاست کل راه‌آهن
حسن انتصاب آقای علی احسان ملکزاده بسمت مدیریت کل ناحیه لرستان موجب سپاس فراوان است . موفقیت روزافزون آن جناب را در راه خدمت به شاهنشاه آریامهر مسئلت دارد .
اندیمشک ـ از طرف لکوموتیورانان ناحیه لرستان ـ علی‌سمسار
آـ۳٥٦۳٦

جناب آقای دکتر محمد یگانه
انتصاب شایسته حضرتعالی را تبریک میگویم .
محمد خباتی
آـ۳٥۹۳٦

جناب آقای دکتر آموزگار وزیر محبوب دارائی
انتصاب شایسته و به جای آقای مهدی صفا سرباز لایق و فداکار شاه و میهن را به پیشکاری استان کردستان صمیمانه تبریک عرض می نماید توفیق آن جناب را در بثمر رساندن اهداف عالیه شاهنشاه آریامهر آرزومند است .
نصرت‌اله نصیرزاده

جناب‌آقای مهندس‌عزت‌الله تیراندازمعاونت محترم‌وزارت‌کشور
انتصاب شایسته جنابعالی را با نهایت مسرت صمیمانه تبریک میگوئیم .
اداره کل تلگراف ـ شبکه لاتین ـ عیدی‌فارغ‌و بانو

فرش حقیقت
منصف‌ترین‌خریداروفروشنده فرش و قالیچه میدان ژاله
تلفن ۳۰۲۷۷۲

رستوران تاچارا
باغذای عالی تلفن ۸۳۱٦۷٥
روزولت شمالی خیابان زهره شماره ٤

آغاز پنجمین هفته

نمایش در سینما

همای

قصه‌ای از مرزهای خنده تا گوشه‌های اشک و غم
داستانی از کودکان و بزرگان برای کودکان و بزرگسالان
کودک
BALAK
باشرکت سورج جایاما شیاما من موهان کریشنا
اثری بزرگ که بخاطر ستایش از سازندگانش دولت هندوستان کلیه عوارض آنرا لغو نمود
شاهکاری که بر تارک شاهکارهای دیگر خواهد درخشید

از فردا صبح فقط در شهر قصه

(نمایش دهنده آثار سینمائی بهتر و برتر)
زیباترین فیلم کمدی انتقادی‌اقتباس از«دکامرون»

شبهای بوکاچو
زنگی
انریکو مونته سانو
سیلوا کوشینا
پاسکال پتی
پخش از کلمبیا

تماشای این فیلم برای اشخاص کمتر از ۱۸ سال ممنوع است
گیشه‌سینماشهرقصه همه روزه بلیط رزرومیکند
سئانسها ۱۱ صبح ـ ۲ ـ ٤ ـ ٦ ـ ۸ ـ ۱۰ بعد ازظهر

تابحال همه ماجراهائی که از عروس ، مادر شوهر ، داماد،مادر زن،خواهر شوهر و پدر شوهر شنیده یادیده‌اید یا برای خودتان اتفاق افتاده یکطرف و ماجراهای فیلم‌عروس‌ومادرشوهر یك طرف !! شما بعدازدیدن این فیلم‌تصدیق خواهیدکرد که خودتان قهرمان ماجراهای فیلم هستید ...

ازامشب درگروه ممتازسینماهای
آسیا ـ رکس ـ ـ شهوند ـ لیدو ـ نپتون ـ
ژاله ـ توسکا ـ پاسارگاد ـ المپیا ـ شرق ـ فیروزه ـ و... درایوین سینماونک

محمدعلی بندانی تقدیم میکند
هاله . پیمان و میری درفیلم
عروس و مادرشوهر
باشرکت: پروین ملکوتی، بهمنیار، اسدالله یکتا
ناهید ضیائی، ملیحه نصیری، محمد غفاری، اونیک
هوشنگ سلیم و حسن رضیانی
کارگردان: جواد طاهری
فیلمبردار: علی صادقی
محصول: یزدفیلم

همزمان با تهران در ★ تبریز (دریای‌نور ـ سعدی) ★ آبادان (سهیلا ـ کیهان) ★ اهواز (آپادانا) ★ مشهد (آسیا ـ سانترال) ★ کرمانشاه (مهتاب) *همدان (الوند) ★ کرمان (پارامونت ـ شهداد) ★ قم (دروازه‌طلائی) ★ قزوین (خیام)

مجالس ترحیم

باانده و فراوان درگذشت شادروان مهندس **محمدحسین قادرپناه** نماینده مجلس شورای ملی و همکار گرامی خود را باطلاع میرساند.

مجلس ترحیم فقید سعید از ساعت ۵ تا ۷ بعدازظهر روز شنبه بیست وهفتم امرداد ماه جاری درمسجد مجد منعقد خواهد بود.

رئیس مجلس شورای ملی
عبدالله ریاضی
۱ـ۲ آ ـ ۳۶۱۷۰

بانهایت تاسف درگذشت **آقای مهندس قادرپناه** نماینده مجلس شورایملی و شهردار اسبق بندرشاهپور و خرمشهر را باطلاع میرساند.

مجلس ترحیم آن مرحوم از ساعت ۱۷ الی ۱۹ روز شنبه ۲۷ مرداد ماه جاری درمسجد مجد منعقد میباشد.

وزیر کشور ـ محمد سام
آ ـ ۳۶۰۱۶

بانهایت تاسف و تاثر درگذشت **آقای مهندس میرمحمدحسین قادرپناه** نماینده مجلس شورای ملی را که یکی‌از خدمتگزاران صدیق فرهنگ کشور بوده‌اند باستحضار همگان میرساند.

مجلس ترحیم آنمرحوم از ساعت ۱۷ الی ۱۹ روز شنبه ۲۷ مرداد ماه جاری در مسجد مجد منعقد خواهد بود.

وزارت آموزش و پرورش
۱ـ۲ آ ـ ۳۶۱۸۲

بانهایت تاسف درگذشت ناگهانی جناب آقای **میرمحمدحسین قادرپناه** نماینده مجلس شورایملی یکی از منسوبین نزدیک آقای محمد ساعد سمیعی همکار گرامی را باطلاع میرساند.

مجلس ترحیم مرداد و زنانه فقید سعید روز شنبه ۲۷ر۵ر۵۲ از ساعت ۵ الی ۷ بعد از ظهر در مسجد مجد منعقد است.

وزارت آبادانی و مسکن
آ ـ ۳۶۱۴۴

بانهایت تاثر و تاسف درگذشت شادروان مهندس **محمدحسین قادرپناه** همسلک گرامی و نماینده مجلس شورای ملی را باطلاع میرساند.

مجلس ترحیم آن مرحوم از ساعت ۵ تا ۷ بعدازظهر روز شنبه ۲۷ مرداد ماه جاری درمسجد مجد منعقد خواهد بود.

قائم‌مقام دبیرکل حزب ایران نوین ـ امیرقاسم‌معینی
۱ـ۲ آ ـ ۳۶۱۷۴

باکمال تاثر و تاسف درگذشت شادروان مهندس **محمدحسین قادرپناه** همکار و همسلک گرامی را باستحضار میرساند.

مجلس ترحیم آن مرحوم از ساعت ۵ تا ۷ بعدازظهر روز شنبه ۲۷ مرداد ماه جاری درمسجد مجد منعقد خواهد بود.

رئیس فراکسیون پارلمانی حزب‌ایران‌نوین ـ مصطفی‌الموتی
۱ـ۲ آ ـ ۳۶۱۷۸

با نهایت تاسف و تاثر درگذشت ناگهانی آقای مهندس **میرمحمدحسین قادرپناه** نماینده مجلس شورای ملی‌وخویشاوند و دوست عزیزم را باطلاع دوستان و آشنایان میرساند.

مجلس ترحیم آن مرحوم از ساعت ۱۷ الی ۱۹ روز شنبه ۲۷ امرداد ماه جاری درمسجد مجد منعقد خواهدبود.

سرپهبد محسن هاشمی‌نژاد
۱ـ۲ آ ـ ۳۶۱۸۶

سناتور ها و نمایندگان مجلس شورای ملی از استان مازندران با نهایت تاسف درگذشت شادروان مهندس **محمد حسین قادرپناه** نماینده محترم مجلس شورای ملی باستحضار میرسانند.

مجلس ترحیم آن مرحوم از ساعت ۵ تا ۷ بعداز ظهر روز شنبه ۲۷ مرداد ماه جاری در مسجد مجد منعقدخواهد بود.

مصطفی تجدد ، محمدحسن اخوی ، دکتر عبدالله بهزادی ، یحیی داروئی ، دکتر علاءالدین زرین‌پور ، دکتر امیرحسین زهرائی ، دکتر جواد سعید ، دکتر پرویز سنگ ، دکتر محمدمحسن شریف‌امامی ، هوشنگ شریفها ، بانو دکتر مهین صنیع دانشور ، دکتر سید محمدعلی عسکری ، محمد فضائلی ، رحمت‌الله فهیمی ، دکترفضل‌الله کاسمی ، مهندس عبدالوهاب کیا ، دکتر حسن متن ، دکتر عزت‌الله یزدان‌پناه .

۱ـ۲ آ ـ ۳۶۱۹۰

با نهایت اندوه درگذشت‌ناگهانی آقای مهندس میرمحمد **حسین قادرپناه** نماینده مجلس شورای ملی و دوست عزیزمان را ضمن عرض‌تسلیت بحضور تیمسار سپهبد هاشمی‌نژاد و خانواده آن فقید سعید باطلاع دوستان و آشنایان میرساند.

مجلس ترحیم آن مرحوم از ساعت ۱۷ الی ۱۹ روز شنبه ۲۷ امرداد ماه جاری در مسجد مجد منعقد خواهد بود.

سرلشگر ناصر فیروزمند ، سرلشگر مهدی رحیمی ، سرلشگر علیمحمد آیرملو ، سرتیپ احمد کهن ، سرهنگ فلی معصومی،سرهنگ مصطفی‌روانپور، سرهنگ علی جواهری ، سرهنگ مرتضی وجدانی، سرهنگ رضا میردامادی ، سرهنگ عباس نواب ،مهندس همایون دولتشاهی ، مهدی آیرملو .

۱ـ۲ آ ـ ۳۶۱۹۴

با نهایت تاسف و تاثر از طرف افسران و درجه‌داران و افراد گارد شاهنشاهی درگذشت ناگهانی آقای مهندس **میرمحمدحسین قادرپناه** نماینده مجلس شورای‌ملی را حضور تیمسار فرماندهی گارد شاهنشاهی و خانواده ارجمندقادرپناه تسلیت عرض نموده باطلاع میرساند.

مجلس ترحیم آن مرحوم از ساعت ۱۷ الی ۱۹ روز شنبه ۲۷ امرداد ماه جاری درمسجد مجد منعقد خواهدبود.

گارد شاهنشاهی
۱ـ۲ آ ـ ۳۶۱۹۸

بانهایت تاثر درگذشت شادروان مهندس میرمحمدحسین **قادرپناه** نماینده محترم مجلس شورایملی منسوب آقای محمد ساعد سمیعی مدیر عامل شرکت تعاونی مصرف کارکنان وزارت آبادانی و مسکن و سازمانهای وابسته را باطلاع میرساند.

مجلس ترحیم آن فقید سعید روز شنبه ۲۷ر۵ر۵۲ از ساعت ۵ الی ۷ بعد از ظهر در مسجد مجد منعقد است.

هیئت مدیره شرکت تعاونی وزارت آبادانی و مسکن و سازمانهای وابسته
آ ـ ۳۶۱۴۸

باانده فراوان درگذشت ناگهانی آقای مهندس میرمحمد **حسن قادرپناه** نماینده مجلس شورایملی و برادر گرامی آقای حسن غزالی فرد معاون قسمت استخدام اداره کل کارگزینی را باطلاع عموم همکاران اداری میرساند.

مجلس‌ترحیم‌آن شادروان روز شنبه ۲۷ر۵ر۵۲ از ساعت ۱۷الی۱۹ درمسجد مجد منعقد خواهد بود.

راه‌آهن دولتی ایران
آ ـ ۳۶۱۶۶

خانواده های : قادرپناه ، اسلام ، میرساعد ،هاشمی‌نژاد، واهب ، واثق ، ساعدی‌سمیعی، سمیعی ، عزالی‌فرد ،وحیدی، خواجوی ، نصیری ، کسروی ، سهرابی ، معتمد ،امدادی، حسینی ، پیربسطامی ،منشوری .

با نهایت تاسف و تاثر درگذشت ناگهانی مرحوم **مهندس میرمحمدحسین قادرپناه** نماینده مجلس شورای ملی راباطلاع بستگان و آشنایان میرساند.

مجلس ترحیم زنانه و مردانه آن مرحوم از ساعت۱۷ الی ۱۹ روز شنبه ۲۷ امرداد ماه جاری درمسجد مجدمنعقد خواهد بود.

سرلشگر مهدی رحیمی ، سرلشگر علیمحمد آیرملو ، سرتیپ احمد کهن ، سرهنگ فلی معصومی،سرهنگ مصطفی‌روانپور، سرهنگ علی جواهری ، سرهنگ مرتضی وجدانی، سرهنگ رضا میردامادی ، سرهنگ عباس نواب ،مهندس همایون دولتشاهی ، مهدی آیرملو .

۱ـ۲ آ ـ ۳۶۱۹۴

با نهایت تاسف و تاثر از طرف افسران و درجه‌داران و افراد گارد شاهنشاهی درگذشت ناگهانی آقای مهندس **میرمحمدحسین قادرپناه** نماینده مجلس شورای‌ملی را حضور تیمسار فرماندهی گارد شاهنشاهی و خانواده ارجمندقادرپناه تسلیت عرض نموده باطلاع میرساند.

مجلس ترحیم آن مرحوم از ساعت ۱۷ الی ۱۹ روز شنبه ۲۷ امرداد ماه جاری درمسجد مجد منعقد خواهدبود.

گارد شاهنشاهی
۱ـ۲ آ ـ ۳۶۱۹۸

بانهایت تاثر درگذشت شادروان مهندس میرمحمدحسین **قادرپناه** نماینده محترم مجلس شورایملی منسوب آقای محمد ساعد سمیعی مدیر عامل شرکت تعاونی مصرف کارکنان وزارت آبادانی و مسکن و سازمانهای وابسته را باطلاع میرساند.

مجلس ترحیم آن مرحوم از ساعت ۵ تا ۷ بعداز ظهر روز شنبه ۲۷ مرداد ماه جاری در مسجد مجد منعقدخواهد بود.

مصطفی تجدد ، محمدحسن اخوی ، دکتر عبدالله بهزادی ، یحیی داروئی ، دکتر علاءالدین زرین‌پور ، دکتر امیرحسین زهرائی ، دکتر جواد سعید ، دکتر پرویز سنگ ، دکتر محمدمحسن شریف‌امامی ، هوشنگ شریفها ، بانو دکتر مهین صنیع دانشور ، دکتر سید محمدعلی عسکری ، محمد فضائلی ، رحمت‌الله فهیمی ، دکترفضل‌الله کاسمی ، مهندس عبدالوهاب کیا ، دکتر حسن متن ، دکتر عزت‌الله یزدان‌پناه .

۱ـ۲ آ ـ ۳۶۱۹۰

با نهایت اندوه درگذشت‌ناگهانی آقای مهندس میرمحمد **حسین قادرپناه** نماینده مجلس شورای ملی و دوست عزیزمان را ضمن عرض‌تسلیت بحضور تیمسار سپهبد هاشمی‌نژاد و خانواده آن فقید سعید باطلاع دوستان و آشنایان میرساند.

مجلس ترحیم آن مرحوم از ساعت ۱۷ الی ۱۹ روز شنبه ۲۷ امرداد ماه جاری درمسجد مجد منعقد خواهد بود.

**سرلشگر ناصر فیروزمند ،

سال چهل و هشتم ـ شماره ۱۴۱۷۸

اطلاعات ۱۳۰۴

چهارشنبه ـ بیست وچهارم‌مردادماه ۱۳۵۲
شانزدهم رجب ۱۳۹۳ ـ پانزدهم اوت ۱۹۷۳

ساعات شرعی — استخراج دکتر ریاضی کرمانی

اذان صبح	ساعت ۳ و ۴۳ دقیقه
طلوع آفتاب	ساعت ۵ و ۲۱ دقیقه
ظهر شرعی	ساعت ۱۲ و ۱۰ دقیقه
اذان مغرب	ساعت ۷ و ۱۴ دقیقه

ایران به یک قدرت جهانی تبدیل میشود

نخست‌وزیر در مراسم پایان سمینار آموزشی جوانان گفت:

کاخ مرکزی جوانان دیشب مراسم اختتام سمینار آموزشی اجتماعی جوانان‌را برگزارکرد، و قطعنامه سمینار در حضور آقای هویدا نخست وزیر قرائت شد.

در این‌مراسم وزرای کشور، پست و تلگراف، کار و امور اجتماعی، رئیس دانشگاه‌پهلوی شیراز، و چند تن‌از نمایندگان مجلسین وشخصیت های‌مملکتی و بیش‌ازهزار نفراز اعضای‌کاخ جوانان حضور داشتند، آقای هویدا نخست وزیر نیز ساعت هشت‌وربع به این جمع‌پیوست.

در آبتدای این برنامه که به منظور اختتام سمینار آموزشی جوانان برگزار شده بود آقای نیک‌پی خیرمقدم گفت و از برنامه های‌کاخ جوانان درظرف ۸ سالی که از تاسیس آن می گذرد مطالبی ایراد داشت.

شهردار پایتخت سپس ازدبیر عمومی‌سمینار آموزشی‌اجتماعی کاخ جوانان دعوت کرد تا متن قطعنامه سمینار را قرائت کند.

★ **سخنان نخست‌وزیر**

پس‌از قرائت قطعنامه، آقای امیرعباس هویدا نخست وزیر ضمن سخنان خود که با عبارت «دوستان جوان من» آغاز کرد گفت : ایران برهبری شاهنشاه آریامهر و با کوشش همه ملت به خصوص شما دختران و پسران جوان به عظمتی که شایسته آن است دست خواهد یافت و مقام ممتازخود رادرمیان کشور های‌بزرگ‌و پرقدرت‌جهان کسب می نماید.

او سپس افزود : شما درروز های درخشان‌این‌مملکت زندگی می کنید،مملکتی‌دارید که‌بسرعت پیش میرود و من اطمینان دارم که مملکت ما بدست شما پسران و دختران‌درصحنه مبارزه‌تاریخی به آن مقامی‌که شایسته آن‌است خواهد رسید.

آنگاه آقای نخست وزیر با تشریح شرائط حیات اجتماعی ایران در دوران اخیر و ترسیم چشم‌انداز های آینده‌ای که جوانان درمتن آن قرارخواهند گرفت اضافه کرد :

ـ شما روزی‌سرکار خواهید آمد و روزی اداره کننده این مملکت خواهید بود که کشور ما بیک قدرت جهانی تبدیل شده است .شماروزهای تاریک‌پس‌از شهریور ۲۰ را بیاد ندارید ولی می توانید وضع امروز مملکت‌را با دهسال پیش مقایسه کنید .

در این دهسال پیروزی های زیادی نصیب ما شده است ومن با توجه به اعتقاد و ایمان و اراده راسخ شما اطمینان دارم که پیروزی های بیشتری کسب خواهیم‌کرد.شما پسران‌ودختران هستید که بسرعت این پیشرفت خواهید افزود و با معلومات و اطلاعات وتکنولوژی‌جدیدو بالاتر از همه با اتکاء به وطن‌پرستی و اعتقاد و ایمان خود خواهید کوشید تا مملکت‌را در جرگه‌چند کشور بزرگ جهان قرار دهید.

آقای نخست وزیر درمیان ابراز احساسات جوانان افزود: امروز دنیا درباره ایران صحبت می کند ، دوستان ما از پیروزی ها و پیشرفت‌های ما خوشحال هستند و دشمنان ما ناراحتند. بگذارید دشمنان‌ما بازهم‌ناراحت بمانند . ما شب های تاریک‌این مملکت را پشت‌سر گذاشته‌ایم و اینک در روشنائی های روز با قدم های محکم و با امید به آینده‌ای درخشان پیش میرویم و اشکالاتی‌راکه زائیده‌پیشرفت است ازپیش‌پا برمیداریم.

نظام آموزشی کشور

باید تغییرات بنیادی پیدا کند

سمینار آموزشی جوانان که از روز پنجشنبه ۱۸ امرداد ماه امسال برای پژوهش مسائل اجتماعی جوانان و آگاهی از نظرات متخصصان و کارشناسان و افراد مطلع با حضور نمایندگان جوانان سراسر کشور اغاز شده بود دیشب با صدور قطعنامه‌ای پایان گرفت.

این قطعنامه که در ۲۰ ماده و پنج فصل تنظیم شده است بخشی‌ازخواستها وراه‌جوئیها و پیشنهادات جوانان ایرانی را منعکس می‌کند.

تدوین کنندگان قطعنامه در قسمت‌اول‌ضمن تشریح‌رسالت جوانان در شرائط امروز و تعیین ارزشهای‌تاریخی نیروی سازنده جوانان در مورد اشتغال جوانان وسیاست‌ملی اشتغال چنین توضیح‌میدهد:

● تغییرات بنیادی در نظام آموزشی کشور بوجود آید بنحوی که آموزش نسل‌جوان از کودکستان شروع و در دبستان و دبیرستان ودانشگاه بنحو صحیح متناسب‌باانقلاب شاه و ملت تعقیب گردد.

● دولت با همکاری بخش خصوصی اقدام به تاسیس دوره‌های کوتاه‌مدت آموزشی بنماید تا جوانان پس از شرکت دراین دوره‌ها وکسب مهارتهای لازم قابلیت بیشتر جهت جذب در بازار کار را تحصیل نمایند.

● بمنظورتمرکزامر استخدام فارغ‌التحصیلان و جلوگیری ازبی‌نظمی‌ها، اموراستخدامی بیک واحد معین سپرده‌شود. واز اوقات فراغت‌دانشجویان هنگام اشتغال به تحصیل به ویژه‌در فصل تعطیلات‌استفاده بیشتری بعمل آید.

رئوس مطالب قسمت دوم قطعنامه نیز باین شرح است:

● تشکیل سمینارها و کنفرانسها همچنین‌بااستفاده ازوسائل‌ارتباط جمعی‌جوانان در مسیر سیاست روز کشور قرار گیرند.

● در تمام موسسات‌آموزشی کشور مسائل ملی تدریس‌شود

● جوانان در مسیر سیاست اقتصادی‌کشوروجهان‌قرارگیرند

● مقامات‌مسئول بایددر کلیه امور آموزشی‌بخش‌خصوصی نظارت و سرپرستی مستقیم بنمایند، تا از ایجادموسساتی بظاهر آموزشی و در حقیقت تجارتی جلوگیری شده و در ضمن با افزایش بودجه دانشگاهها و تهیه وسائل‌کار، از تدریس روشهای کهنه و قدیمی جلوگیری بعمل اید.

● امکانات مادی متناسب با هزینه زندگی در اختیار دانشجویان ممتاز ایرانی اعم از کسانی که در داخل و یا خارج بتحصیل اشتغال‌دارند قرار گیرد.

● بمنظوربهره‌گیری‌ازنیروی فکری و جسمی جوانان و شرکت فعالانه آنان درمسائل اجتماعی بتشکیل سازمان‌های محلی در شهرها و روستاها توجه بیشتری شود.

جشن سالروز استقلال پاکستان

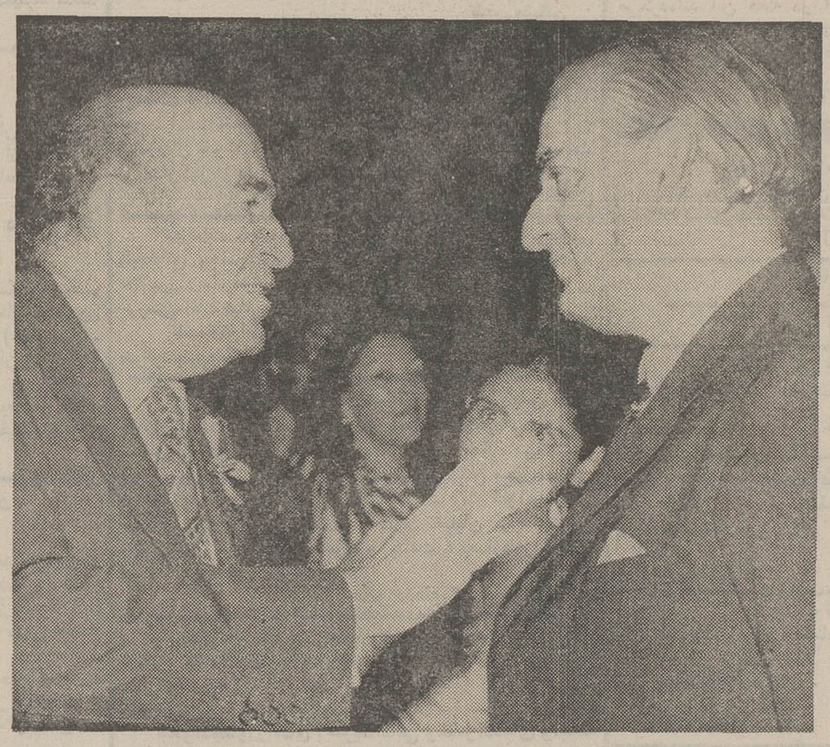

بمناسبت سالروز استقلال کشور دوست و برادر ما پاکستان دیشب ضیافتی‌در خانه سفیرآنکشوردر بود.امسال سالروز استقلال‌پاکستان باتحولات‌نویدبخش این سرزمین گرامی هم‌زمان شده است و به‌همین جهت ضیافت دیشب باشورو اشتیاق فراوانتر و گرمی بیشترو دلپذیرتری همراه بود.

میهمانان ایرانی با صمیمیت بسیار در جشن استقلال کشور برادرخود شرکت کرده‌و در شادی‌مردم‌صمیمی و مهربان آن سهیم بودند. بطوری که در عکس ملاحظه میفرمائید امیر عباس هویدانخست وزیر استقلال پاکستان را به حامد نواز خان سفیر این کشور صمیمانه‌تبریک گفته برای ملت پاکستان آرزوی موفقیت و پیشرفت روزافزون می کند.

ستاد کنترل جمعیت تشکیل میگردد

برای‌هم‌آهنگ کردن برنامه های کنترل جمعیت و تنظیم خانواده که از طرف سازمان های مختلف در سطح استان های کشور انجام میگیرد یک ستاد هم‌آهنگی در هراستان تشکیل میگردد که زیر نظر استاندار برای کنترل جمعیت روستاو شهرهافعالیت خواهد داشت.

یک مقام واحد جمعیت و تنظیم خانواده در این مورد توضیح‌داد.اولین ستادهم‌آهنگی برنامه های کنترل جمعیت در استان خوزستان در هفته‌آینده تشکیل خواهد شد.

سمینار مربوط به بررسی مسائل‌جمعیت ایران هفته آینده باشرکت کارشناسان جمعی در شهر مشهد تشکیل خواهد شد. این سمینار مسائل اقتصادی‌ـ اجتماعی جمعیت در ایران و استان خراسان‌را مورد تجزیه و تحلیل قرار خواهد داد.

درسمینار مزبوربرای اولین بار نماینده جامعه روحانیت شرکت خواهدداشت وموضوع تنظیم خانواده از نظر اسلام مورد بررسی قرار خواهد گرفت.

از جمله مسائل دیگری که دراین سمینارمورد مداخله‌قرار خواهد گرفت بهداشت مادر و کودک روستا ها میباشد.

معاینه پزشکی متقاضیان حج

در شهریور ماه در تهران و شهرستانها انجام میشود

تاریخ معاینات‌پزشکی زائران خانه خدا تغییر کرد.

دکتر آزمون معاون نخست وزیر و سرپرست سازمان‌اوقاف دراین‌موردتوضیح داد معاینات پزشکی زائران بیت‌الله‌الحرام بنابر تصمیم ستاد عملیات حج و موافقت وزارت بهداری در مهره ماه آینده تعیین شدهبود ولی‌بواسطه مصادف شدن این ماه با ایام مبارک ماه رمضان ازنظر رفاه حال متقاضیان‌سفر حج این‌که‌امکان‌دارد آزمایشات پزشکی‌برای‌آنان ناراحتی هائی پدید آورد موجب ابطال روزه و عدم انجام فرائض دینی آنها گردد مقرر شد کار معاینات در شهریور ماه انجام گیرد.

★ **بخشنامه وزارت بهداری**

امروز وزارت بهداری ازکلیه مدیران کل بهداریهای استان و روسای‌بهداریهای فرمانداریهای کل طی بخشنامه‌ای خواست‌تا پزشکان مامور معاینات زائران بیت‌الله الحرام را در سال‌جاری به وزارت بهداری معرفی نمایند. در این بخشنامه وزارت‌بهداری یادآور شده پزشکانی که برای کار معاینات انتخاب میشوند مراقبت های پزشکی زائران در طول سفر حج را نیز بعهده خواهند داشت.

هریک از بهداریهای استانها و فرمانداریها موظفند به‌تناسب تعداد زائران‌خود پزشک‌انتخاب کنند.

با توجه به اینکه هرکاروان ۱۵۰ نفری یک نفر پزشک احتیاج دارد پیش بینی میشود که در سال جاری علاوه به هیئت بهداشتی وزارت بهداری حدود ۱۵۰ پزشک از سراسر کشور برای مراقبت‌های پزشکی زائران به کشور سعودی اعزام شوند. علاوه براین پزشکان گروهی پرستار و بهیار که تعدادشان در حدود ۳۰۰ نفر خواهد بود برای دستیاری پزشکان به سفر حج رهسپار میشوند.

گواهینامه‌های تشخیص‌صلاحیت زیارت بیت‌الله الحرام وانجام فرایض حج از نظر پزشکی تنها برای کسانی صادرمیشود که از نظر جسمی و روانی استطاعت کامل و لازم داشته باشد و از صدور گواهی نامه پزشکی برای متقاضیانی که بعلت بیماری یا برخوردارنبودن از سلامت همچنین‌زنان‌باردار ـ معتادین به افیون مبتلایان به بیماریهای قند و بیماریهای صعب‌العلاج که تحمل این سفر را نداشته باشند خودداری میگردد.

باجه‌های تلفن همگانی افزوده میشود

بدرخواست ساکنین محلات مختلف تهران شرکت‌مخابرات ایران‌اقدام به نصب باجه های تلفن همگانی جدید خواهد کرد.

به قراراطلاع هرگاه‌درمنطقه‌ای باجه تلفن همگانی وجودنداشته باشد ویا ساکنین یك منطقه دچار کمبود تلفن همگانی‌باشند می توانند مراتب‌را به شرکت مخابرات اطلاع دهند.

شرکت مخابرات براساس درخواست ساکنین منطقه‌مورد بحث ماموراتی را برای بازدید از منطقه وبررسی وضع تلفن آن‌اعزام میدارد ودر صورتی‌که لزوم نصب دستگاه تلفن‌همگانی تایید شود اقدام به نصب باجه تلفن همگانی جدیددر منطقه مورد تقاضاخواهد کرد.

درشرکت مخابرات گفته می‌شود که گذشته از میزان جمعیت یك منطقه که براساس آن تعداد تلفن های‌همگانی‌برای آن محل تهیه و نصب میشود بایداز نظر مادی نیز نصب دستگاههای تلفنی‌همگانی‌مقرون به صرفه‌باشد.

درمورد کمبودتلفن‌های‌همگانی درتهران گفته می شود که‌در تهران حدود یکهزار و پانصد دستگاه تلفن همگانی تاکنون‌در نقاط مختلف نصب شده است وهمز مان بارشدمحدوده‌شهری تهران بتعداد تلفن های همگانی نیزافزوده خواهد شد.

درشرکت مخابرات تاکنون بارهادر جواب این‌سئوال که‌چرا تعداد زیادی از تلفنهای‌همگانی دچار نقص فنی هستند گفته شده‌است که‌اکثرخرابی‌باجه‌ها تلفنی پایتخت را خود مردم‌باعث میشوند از جمله شکستن‌شیشه باجه‌تلفن همگانی‌قطع‌سیم گوشی تلفن وشکستن دستگاه تلفن همگانی.

به قراراطلاع تلفنهای همگانی تهران هرروز مورد بازرسی‌فنی قرارمی گیرند قادر صورت مشاهده نقص ماموران شرکت مخابرات آنرا برطرف سازند.

خانم دکتر پارسای وزیر آموزش و پرورش در بزرگترین «کنگره پرورشی» آموزش و پرورش تهران اظهار داشت

مثلث آموزشی باید راه‌حل پیشنهاد کند

بی‌حوصلگی خانواده و شاخه هیئت آموزشی را نباید نادیده گرفت

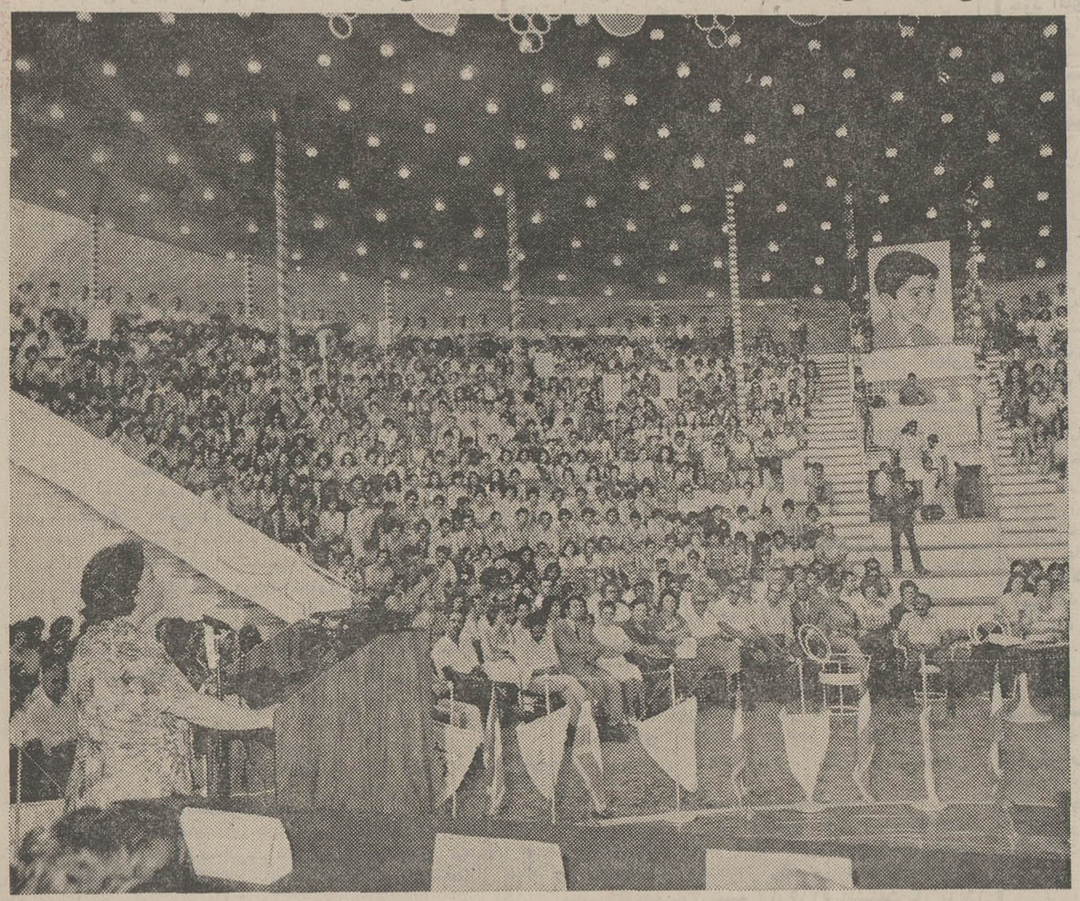

★ **خانواده ـ مربی ـ اولیاء باید وضع و موقع مملکت و نقش دانش آموزان را در ساختن فردای جامعه درنظر بگیرند.**

● کنگره کمیته های‌پرورشی آموزش و پرورش تهران پیش از ظهر دیروز کار خود را در اردوگاه تهران واقع در رامسر آغاز کرد. در آغاز آقای نبوی مدیر کل آموزش و پرورش تهران بشرکت کنندگان در کنگره خیرمقدم گفتند و آنگاه سناتور زهرا نبیل بسمت رئیس جلسات کنگره انتخاب شد، سپس بدعوت خانم نبیل وزیر آموزش وپرورش‌پشت میکرفون قرار گرفتند و طی نطقی اظهار داشتند خوشبختانه که فرصتی پیش آمد تا بتوانم در ششمین کنگره از کنگره های مناطق کشور که هریک با شرکت بیش از ۲۰۰۰ محصل، معلم وپدران ومادران تشکیل شده شرکت‌کنم و از نزدیک با شما دانش ـ آموزان عزیز، پدران و مادران و مربیان که سه عنصر اصلی کار آموزش و پرورش‌رامیسازند بصحبت و بحث بنشینم و ببینم که مقصود و هدف آموزش و پرورش ما از اینهمه تلاش و کوشش چیست؟ کمبود های ما چیست و چگونه باید درصدد جبران این کمبودها باشیم این سه عامل بعنوان محصل یا دانش‌آموز یا مربی یا معلم یا مدیر یا راهنمای تعلیماتی یا هرکس که بعنوان مسئول آموزش و پرورش اسم برده میشود ویا خانواده بمعنای‌پدر یا مادر و کسانی که سرپرستی کودکان یا جوانان را بعهده دارد هرکدام چه کمبود هائی در این اصل داریم بگذارید همانطور که معمولمان هست‌از کوچکترها، از جوانترهاشروع کنیم.

★ **مسئولیت خانواده**

● جوانان ما به مقتضای‌سن و بمقتضای سرعت وپیشرفت در جهان عجول و کم‌حوصله‌هستند و مایلند که هرچه میل دارنددر اسرع وقت بدست بیاورند، بگذشته‌ها نمی‌اندیشند و آینده را هم با واقعیت نمی‌بینند در انتخاب دوستان و همکاران‌خود دقیق نیستند اما تمام عیوبی که ذکر کردم حاصل سن و جوانی آنها است. **همه انتظار داریم ضیافتی در سفارت آن کشور برپا است‌عده زیادی هم وجودداشته باشند که این خاصیت در آنها وجود نداشته باشد ولی‌اکثریتی که ما با آنهابرخورداریم با این مطلب مواجه شده‌ایم که خانواده های ما سهل‌انگارند و به محض اینکه فرزندشان را بمدرسه میسپارند تصور میکنند که همه مسئولیتها از آنهاسلب شده است بسیاری ازخانواده‌ها فقط بمسائل مالی و تغذیه فرزندان خودشان فکر میکنند یعنی فکر میکنند که وقتی‌غذای خانواده را تهیه میکنند وقتی لباس افراد خانواده را تهیه میکنندوقتی‌که‌مسکن برای‌زندگی آنها تهیه میکنند دیگر تمام مسائل آن بچه را حل کرده‌اند و دیگر مسئله‌ای مطرح نیست**

★ **برای یك نمره**

و حال آنکه ما بسیاری از فرزندانمان را میبینیم‌که درکمال رفاه‌زندگی میکنند ولی‌آن‌اعتماد و ایمان و آن بستگی را با خانواده های خودشان ندارند، ما در مدارس فقط در اول‌سال خانواده‌ها را می‌بینیم که‌گاهی برای ثبت‌نام مراجعه میکنند آنهم فقط برای این است که باهم به گفتگو بنشینند، مادران بخصوص در دبیرستانها از شهریه‌ای که تعیین شده شاید چیزی کمتر بپردازند و درآخر سال گاهی آنها را می‌بینیم که مراجعه میکنند تا ببینند میشود با معلمین صحبتی بکنند که یکی دو نمره بشاگرد بیشتر بدهند که از یک کلاس به‌کلاس دیگر برود این ملاقاتی است‌که مسئولین آموزش و پرورش با خانواده‌ها دارند در حالیکه ارتباط آن با اصل آموزش و پرورش بسیار کم است درمقابل این سهل‌انگاری خانواده که حتی گاهی کاملا روبروی‌مدرسه می‌ایستند یعنی قبول نمی‌کنند که فرزندش دارای چه‌محسناتی است چه استعداد هائی است و چه کمبود هائی است. در مقابل هیئت آموزش گناهان بیشتری دارد من از همکاران عزیزم تقاضا میکنم که بیشتر باین مسئله توجه کنند همکاران من اغلب کم‌حوصله هستند به دانش گذشته خودشان بسیار اعتقاد دارند و فکر میکنند که دیگر ازآن فراتر دانشی نیست.

★ **گفتگو و بحث**

پس حاصل این تلاش و کوشش که با ساختن مدرسه و تربیت معلم. مخارج خانواده بدست می‌آید چه باید باشدغیر از اینکه این سه عنصر و سه عامل را بهم نزدیک کنیم وسعی کنیم که این محبت و رابطه را در بین آنها بوجود بیاوریم که باهم به گفتگو بنشینند، مادران و پدران و مربیان سعی کنند معلومات و اطلاعات خودشان را با روز تطبیق کنند با تکنولوژی پیش بروند مسائل و مشکلات روز را بشناسند وبا فرزندانشان صحبت کنند راه دیگری نیست خوشبختانه‌کشور ما ازیک‌فرهنگ معنوی واخلاقی برخوردار هست ولی اگر همین سهل‌انگاری را بطور دائم داشته باشیم خانواده ها سعی نکنند که در مسائل زندگی و مشکلات کودکان و جوانانشان دخالت و نظارت داشته باشند متاسفانه بتدریج آن را هم از دست خواهیم‌داد همانطور که مادران، پدران و مربیان انتظار دارند که فرزندان‌و جوانان هرخواسته‌ای را با استدلال و منطق به آنها

بقیه در صفحه ۱۷

برای اولین بار

ایران‌تلویزیون پرتابل تولید میکند

با عرضه اولین سری از تلویزیونهای پرتابل۱۲ اینچی ایران هم به گروه معدودی از کشور های جهان که قادر به تولید این نوع تلویزیون هستند پیوست.

تلویزیون قابل حمل ۱۲ اینچی که با برق ۲۲۰ ولت و باطری ۱۲ ولت اتومبیل کار میکند برای اولین‌باردرایران‌توسط کارخانجات‌تلویزیون سازی‌بلموندتولیدو در سراسرکشورتوزیع گردید

تلویزیونهای ۱۲ اینچی پرتابل مجهز به‌آنتن سرخود است و بهمین جهت فقط کافی است که سیم آنرا به پریز برق یا جای فندك اتومبیل‌وصل کرده و استفاده نمود.

این موضوع قابل تذکر است که فقط کشور هائیکه از تکنیك پیشرفته صنعت تلویزیون‌سازی برخوردارند قادربه‌تولیدتلویزیون پرتابل‌میباشند و ایران با سابقه چندین ساله‌ئی که در این رشته دارد از جمله ممالکی است که موفق به ساختن‌آن شده است.

سینما ونک

اولین سینمای مبله و ممتاز ایران

برنامه آینده خودرا معرفی میکند

آمیزه‌ای از عشق‌وسکس‌و کمدی در دوران قرون وسطی... موقعیکه مردها واقعا مرد بودند و زنها واقعا زن !!

جناب آقایان علی و ابوالقاسم صراف

بانهایت تاسف درگذشت پدر گرامیتان را تسایت عرض نموده و برای شما و خانواده محترمتان صبر و شکیبائی آرزو داریم.

شرکت تجارتی هالکو
مرتضی حلیمی ـ عین‌الله متین‌خو

«فیلیپ موریس اوورسیزاینکوریرید» ـ تولیدکننده‌سیگار های فیلتردار (مارلبرو) با کمال احترام به اطلاع میرساندکه نماینده انحصاری شرکت در ایران:

شرکت سهامی خاص اتو تهران

خیابان کوروش کبیر ـ شماره ۵۷۵ ـ تلفن ۵ـ۷۵۰۸۹۱ میباشد.

تحقیق کنید — مقایسه فرمائید — تصمیم بگیرید

وام مسکن بابانک رهنی ایران

کسانیکه درنیمه اول سال ۱۳۵۱ درصندوق پس انداز مسکن بانک رهنی ایران بمنظور استفاده از وام مسکن **پس انداز آزاد** بابهره **۵/۵٪** گذاشتند درنیمه دوم همان سال صاحبخانه شدند. شما هم اگر حالا پس انداز کنید می توانید با دریافت وام مسکن از اجاره نشینی خلاص شوید.
جدول زیر را مطالعه بفرمائید و با شرایط سایر مؤسسات اعتباری مقایسه کنید:

نوع وام	مدت تکمیل پس انداز به ماه	نسبت وام به متوسط موجودی پس انداز	حداکثر مبلغ وام بریال	نرخ بهره	نرخ کارمزد	قسط ماهانه بریال
اول	۶	۱ برابر	۶۰۰/۰۰۰	٪۷	هیچ	۴/۶۰۰
دوم	۹	۱½ برابر	۱/۲۰۰/۰۰۰	٪۷	٪۱	۹/۸۵۰
سوم	۱۲	۲ برابر	۲/۰۰۰/۰۰۰	٪۷	٪۱½	۱۶/۸۵۰

پس اندازکنندگان میتوانند درصورت تمایل از وام نوع چهارم یا پنجم نیز استفاده نمایند

وامهای مسکن فقط ازطریق صندوق پس انداز مسکن پرداخت میشود
باستثنای وام عادی برای **تعمیرات** ضروری ساختمان

تلفن ۳۱۱۵۸۵

اگر ۴۰/۰۰۰ تومان پول نقد دارید می توانید با استفاده ازحساب پس انداز مسکن

پس از ۶ ماه	۴۰/۰۰۰ تومان
پس از یکسال	۸۰/۰۰۰ تومان
پس از ۱۸ ماه	۱۲۰/۰۰۰ تومان
پس از دوسال	۱۶۰/۰۰۰ تومان
وپس از سی ماه	۲۰۰/۰۰۰ تومان

علاوه برپول خود وبهرهٔ آن

از بانک رفاه کارگران وام ۱۵ ساله دریافت کنید

پس انداز مسکن بانک رفاه کارگران شمارا صاحب خانه میکند

برنامه این هفته:

متل ساحلی شکوفه نو

فیروزه‌ـرقص عربی ـ چینی‌لارك (شعبده باز مشهور) سیدکریم (کمدین محبوب ایرانی)ـو... فریدون‌فروغی

برنامه سینمائی این هفته

فضولباشی ـ زن یك شبه ـ دنیامال منه

مرد هزار لبخند ـ زندگی وارونه

تماشای فیلم برای مسافران شمال مجانی است