اطلاعات

۲۴ صفحه

سال سی‌وششم ـ شماره ۱۰۸۱۰ تکشماره ۳ ریال
دوشنبه‌هفتم خردادماه ۱۳۴۱

برای مقابله باموج نیرومند اعتصاب وناراحتی دراسپانیا:

فرانکو دولت خود را تغییر میدهد

رهبر سوسیالیستهای اسپانیا گفت دیکتاتوری فرانکو بزودی سقوط میکند

● ژنرال فرانکو معتقدشده از دست دولت کنونی‌وی کاری ساخته نیست ومی خواهد یك‌برنامه‌اصلاحات ارضی و بهبود اوضاع اقتصادی طرح کند

درصفحه ۳

گوشه ای اززندگی ساحل نشینان

چه خوب بود بنادر از مامور دولت خالی میشد

دیروز اعضای شورای عمران بنادر مرکب‌از شخصیت‌های خیر خواه نوع‌پرور ومعاونین و زرتخانه‌هائی که میتوانند نقشی دربهبود وضع زندگی ساحل نشینان داشته باشند ،همچنین هیئت مدیره جمعیت شیروخورشید سرخ واعضای کمیسیون رسیدگی‌به آسیب دیدگان که‌ریاست آن‌با آقای محسن صدر (صدرالاشراف) میباشدو بواسطه عارضه کسالت سختی در بیمارستان بستری هستنددر حضور والاحضرت‌شاهدخت‌شمس‌پهلوی‌ریاست عالیه جمعیت جمع شده بودند تادر باره بهبود وضع زندگی ساحل‌نشینان تصمیم بگیرند .

اخیرا دولت آقای دکتر امینی تصویبنامه‌ای صادر نمود که‌کارهای عمرانی بنادر از قبیل تامین آب و برق وازهمه مهمتر رفع مشکلات‌زندگی مردم و کمك بطبقاتی از ساکنین‌بنادر جنوب که در منتهای سختی و مشقت زندگی میکنند زیر نظر جمعیت‌شیرو خورشید سرخ و کمیسیون مخصوصی که‌ازمعاونین وزارتخانه‌ها و جمعی از مردم نوع پرور بعنوان شورای عمران بنادر تشکیل گردیده است قرارگیرد،

بقیه در صفحه بیست‌و یکم

سازمان برنامه

زیر نظر نخست‌وزیر قرار گرفت

● استعفای آقای مهندس اصفیا قائم مقام نخست‌وزیر در سازمان برنامه پذیرفته نشد

همانطورکه اطلاع دادیم استعفای آقای مهندس اصفیاء قائم‌مقام نخست وزیر درسازمان برنامه مورد موافقت وقبول آقای دکتر امینی قرار نگرفت از طرف آقای دکتر امینی‌اقدام شدکه رفع مشکلات و سوء تفاهمات

بقیه درصفحه آخر

شاهنشاه هنگام اعطای اسناد مالکیت دهقانان گیلان‌اظهار داشتند:

زمین متعلق بکسی است که روی آن کار میکند

شاهنشاه درمراسم دیروزتوزیع اسناد مالکیت دهقانان گیلان‌چك اولین قسط املاك نخست‌وزیر را نیز بایشان اعطا کردند .

● شاهنشاه گفتند: نخست وزیر مملکت با وجودیکه شاید املاکشان جنبه مالکیت بزرك نداشت داوطلبانه زمین های خود را دراختیاردولت‌گذاشتند واین نشان میدهد که مجریان اصلاحات ارضی به‌آن مؤمن هستند

● دکتر ارسنجانی طی گزارشی معروض داشت: برای مدتی کمتر از دو سال زارعین سراسر ایران صاحب‌زمین‌خواهند شد

● نخست وزیر اولین‌قسط بهای املاك واگذاری خود را از دست شاهنشاه دریافت داشت

دیروز اسناد مالکیت دو دهکده علی‌نوده و گیلوا در کوچصفهان رشت بوسیله شاهنشاه بزارعین‌اعطا شد وبدین ترتیب قانون اصلاحات ارضی در دودهکده گیلان بمرحله اجرا درآمد . دراین مراسم آقای نخست‌وزیر وآقای وزیر کشاورزی نیز حضور داشتند و شاهنشاه‌اولین قسط املاك واگذاری آقای نخست وزیررا اعطا کردند .

بقیه‌در صفحه‌بیست‌وسوم

امروز دکتر مروستی نماینده دادستان ضمن دفاع ازکیفرخواست گفت:

سپهبد کیا از مقام خود سوء استفاده کرده است

چون تیمسار کیا درپرونده سازی‌سابقه ذهنی دارد فکرمیکند این پرونده ساختگی است

● سپهبد کیا گفت : کاش اسم تیمسار کیا را روی سنك میکندند. در پشت پرونده من مطالب دیگری قرار گرفته است

● نماینده دادستان گفت قانون تنها تار عنکبوتی نیست که فقط حشرات کوچك را بدام اندازد، بلکه اشخاص بزرك را هم بدام میکشد

ساعت نه‌ونیم صبح امروز ششمین جلسه محاکمه سپهبد کیا و شش نفر دیگر از متهمین ثبت کل و

بقیه در صفحه بیست‌و یکم

آقای دکتر مروستی نماینده دادستان درجلسه امروز محاکمه‌سپهبد کیا از کیفرخواست دفاع‌کرد

قتلگاه ۴۰۰ مسلمان الجزایری کشف شد

درصفحه ٤

خانه ظلم بسوزد!

دیروز عصربرای هیئت‌مدیره شیرو خورشید سرخ فیلمی از اوضاع بنادر نشان دادند .در این فیلم‌هرجاچشم بدنبال‌دوربین فیلمبرداری میرفت فقرمیدید و فلاکت. درسرتاسر این منطقه کسی مدرسه نمیدید .بهداری نمیدید. حمام نمیدید . آبادی نمیدید . اما وجب بوجب اداره گمرك، اداره، دارائی اداره ، ژاندارمری دیده میشد ....

سرمقاله رادر صفحه دوم‌بخوانید

وزیردارائی امروز طی مصاحبه‌ای گفت:

هیئت‌مدیره وزارت دارائی تغییر خواهد کرد

● وزارت دارائی‌سابقادچار دسته بندی بود و گاهی حتی سه معاون‌وزارتخانه هم با هم اختلاف داشتند

● تغییرات جدید دستگاه‌های وصولی وبودجه‌وخزانه طبق اصول و مطالعات دفتر مالی وزارت دارائی انجام میشود

● من وزارت دارائی‌رابرای کار بهتر و بیشتر اصلاح خواهم کرد

امروز آقای دکتر جهانگیر آموزگار وزیر دارائی در موردوضع تشکیلات وزارت دارائی به‌خبرنگار ما گفت : من در ظرف چند روز آینده تغییرات لازم را در هیات مدیره وزارت دارائی خواهم داد .

برای من دریك وزارت خانه هیچ چیز ضروری تر از مدیران هم فکرو جور نیست. این‌وزارتخانه

بقیه در صفحه بیست‌و یکم

روغن نباتی

جهان

از محل قطع ارز تحصیلی دانشجویان

در روستاها مدرسه ساخته میشود

امروز خبرنگار ما کسب اطلاع کردکه از محل قطع ارز تحصیلی دانشجویان ایرانی مقیم‌خارج‌میلیون هاریال در بودجه وزارت فرهنك صرفه‌جوئی شده است واین پول صرف ساختمان مدارس جدید در سراسر کشور وبخصوص‌درروستاها خواهد شد .

خبرنگار مادر گزارش‌خودمیافزاید: بموجب آماری که از دانشجویان

بقیه در صفحه بیست‌و یکم

یك پیشنهاد :

کارخانه‌های دولتی باید بکارگران همان کارخانه واگذار شود

● بافروش کارخانجات به موسسات خصوصی خواهی نخواهی عده‌ای از کارگران بیکار خواهند شد وبرتعداد بیکاران افزوده خواهد شد

بدنبال بحث روزنامه ما در مورد فروش کارخانه های دولتی امروز یك مقام دولتی پیرامون فروش کارخانجات دولت گفت بهترین نحوه برای فروش این کارخانجات آن است که سهام کارخانه های مذکور بکارکنان این کارخانجات درازای بازخرید کار آنان واگذار شود . بااین اقدام پس از فروش کارخانجات دولتی مشکل حقوق کارگران و کارمندان کارخانجات پیش نخواهد آمد و ماهانه عده

بقیه در صفحه بیست‌و یکم

دبیرکل حزب کمونیست حاجی‌طرخان مینویسد :

نسل ماهی در دریای خزر رو بانقراض است

درصفحه ۲۱

دبیرستانی، که کارنامه جعلی میدان تعطیل شد

هزاروسی‌و هشتمین جلسه شورای عالی فرهنك درساعت ۵ره بعداز ظهر روز یکشنبه ۱۳٤۱ر۳ر٦ به ریاست آقای درخشش وزیرفرهنك تشکیل گردید .

دراین جلسه برنامه دوره چهار ساله مربوط بطرح جدید تعلیماتی وزارت فرهنك مورد رسیدگی قرار گرفت .

انحلال یك دبیرستان

همچنین دراین جلسه امتیاز(اجازه تاسیس)یکی دیگر از مدارس‌ملی پایتخت بنام دبیرستان باستان لغو گردید و دبیرستان مزبور منحل شد .

آقای وزیر فرهنك اظهار داشت منبعد برای فعالیت‌این‌قبیل‌موسسات که صرفا بمنظور فروش کارنامه‌و

بقیه درصفحه آخر

واژگونی بنای سیاسی و اجتماعی گذشته

دومین قسمت یادداشتهای آقای داریوش همایون مربوط باصلاحات ارضی در مراغه رادرصفحه۱۱مطالعه کنید .

دوزندگی وین «اوسطیان»
به خیابان شاهرضا روبروی ایرانشهرانتقال‌یافت
آ ـ ۳۹۰۱

پارچه‌های مردانه بهاره و تابستانی برای مغازه های ربکا رسید.
۱ـ۲ آ ـ ۵۵۰۲

شاداب
آلیموی صد در صد خالص تلفن ۵۱۰٤۱

برندگان حساب پس‌انداز زندگی بانك اعتبارات ایران
در صفحه پانزدهم

شیك پوشان وطالبین فاستونی واسپرتی های اعلا
نگران نباشند زیرا انواع محصولات پشمبافی جهان
جنس اعلا، قیمت قرار سابق ، عرضه میشود . طاقه فروشی : سرای امیر
فروشگاه : بوذرجمهری غربی ومغازه های معتبر سعدی وغیره
پشمبافی جهان

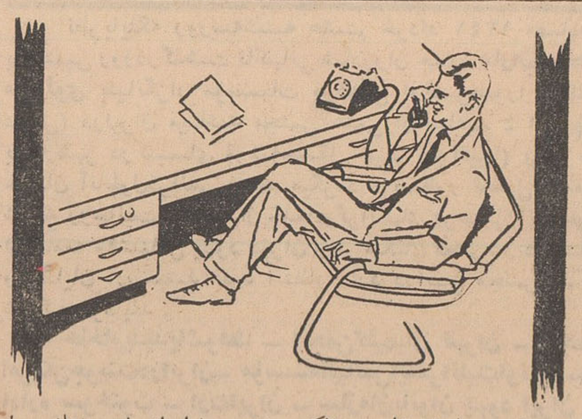

میزها وصندلیهای فلزی ریالکو ، بقیمت هاواندازه‌های مختلف برای هرنوع دفتر واداره وتجارت خانه ساخته شده‌است .

آشپزخانهٔ ارزان زه در ۱۰ اقسط
نمایشگاه خیابان شمیران ایستگاه عوارضی ۷۱٤٦۰

انتخابات اصناف وابسته باطاق بازرگانی تهران

نظربااینکه فرمانداری تهران دراجرای تصویبنامه شماره ۳۱۲۲ر۳۶۵۳۵ـ۲۹ر۸ر۱۳۳٤ مربوط بانتخاب هیئت مدیره اصناف وابسته باطاق بازرگانی درنظر دارد انتخابات مزبور راانجام دهد بدینوسیله باطلاع میرساند که چون درموقع شروع انتخابات واخذرای فقط آقایانی میتوانند درانتخابات شرکت نمایند که دارای کارتهای صنفی ازاطاق بازرگانی باشند. لذا برای اینکه حقی از کسی‌ضایع نگردد مراتب بدینوسیله اعلام میشود تا آقایان ذیعلاقه فرصت کافی برای تجدید ویاتحصیل کارتهای مربوطه وآماده شدن برای شرکت درانتخابات صنفی رادارا باشند . ۱ـ۳ آ ـ ۵۵٤۰

فرماندار تهران ـ صدری

اصناف وابسته باطاق بازرگانی توجه فرمایند

پیرو آگهی های قبلی ودر تعقیب تذکرات مکرر از افراد محترم اصناف زیر :

جزئی فروشان پارچه‌های نخی وپشمی وحریر وغیره : فروشندگان کالای خرازی وعلاقبند وگلوش‌وکلاه وعطریات بنگاههای حمل ونقل وباربری. فروشندگان کالای سقط وعطاری . فروشندگان بلورو چینی وورشو آلات وآئینه وچراغ. فروشندگان کالای جوراب وکشباف. فروشندگان کالای الکتریکی. فروشندگان لباس دوخته. فروشندگان آهن‌آلات. فروشندگان رادیو ولوازم‌تلفن ویخچالهای برقی. فروشندگان لولاو قفل‌ودستگیره. عمده فروشان دارو و لوازم طبی و جراحی . فروشندگان انواع چرم. فروشندگان موتورهای برقی وتلمبه ولوازم صنعتی. فروشندگان سیگار. فروشندگان ساعت وجواهر وجواهرساز. فروشندگان شیشه‌های دروپنجره. فروشندگان کاغذ ومقوا.فروشندگان توتون وتنباکو. فروشندگان چرخ خیاطی وموتور سیکلت ودوچرخه و چراغهای طوری وانواع مشمع‌فرشی. صنف دلالان. صنف قندریز. فروشندگان لوازم اتومبیل. فروشندگان ماشین آلات کشاورزی . سینما داران پایتخت .

تقاضامیشود برای تمدید کارتهای عضویت تا ۳۱ خردادماه ۱۳٤۱ باطاق بازرگانی تهران مراجعه نمایند .

آقایانیکه تاکنون ثبت‌نام ننموده وفاقد کارت هستند نیزمیتوانند تاتاریخ فوق‌باتکمیل‌برك تقاضا کارت‌جدید دریافت‌دارند .

ازتاریخ مزبور انتخابات اصناف باهرعدهٔ که دارای کارت هستند انجام وملاآقایانی که‌فاقد کارت باشند ازشرکت درانتخابات واستفاده از حق‌قانونی خود محروم خواهندبود .

۱ـ۳ اطاق بازرگانی تهران

آگهی شرکت سهامی کارو تولید ایران
جهت استحضار آقایان افسران و درجه داران بازنشسته وغیر بازنشسته نیروهای انتظامی
۱ـ٤ آ ـ ٥٤٤٤ شرح در صفحه ۱٦.

آگهی تشکیل مجمع عمومی عادی‌سالانه سهامداران بانك ایرانیان

بدینوسیله از سهامداران بانك ایرانیان برای‌شرکت درمجمع عمومی عادی سالانه بانك که روز چهارشنبه سی‌ام خرداد ماه ۱۳٤۱ ساعت ۵ بعدازظهر در محل بانك واقع در تهران خیابان حافظ تشکیل خواهدشد دعوت میشود که با رعایت ماده ٥٤ اساسنامه شخصا یابوسیله وکیل تام‌الاختیار باتوجه بماده٤۷اساسنامه‌حضوربهمرسانند.

دستور جلسه :
۱ـ شنیدن گزارش هیئت مدیره وگزارش بازرسان راجع بوضع بانك و ترازنامه سال ۱۳٤۰
۲ـ تصویب ترازنامه و حساب سودوزیان
۳ـ انتخاب دوتن ازاعضاء هیئت مدیره طبق ماده ۲۳ اساسنامه
٤ـ انتخاب بازرسان.

هیئت مدیره

چای جهان
۳۵۳ ۱۵۱

جریان روز

خانهٔ ظلم بسوزد !

طبق خبری که امروز تحت‌عنوان گوشه‌ای از زندگی ساحل نشینان درروزنامه میخوانید شیروخورشید سرخ باکمك دولت مامور شده‌است بابرنامه وسیعی برای اصلاح وضع‌بنادر وسواحل خلیج‌فارس وارد فعالیت شود .

اخیرا چند هیأت ازتهران بجنوب رفتندتاوضع بنادررا از نزدیك‌ببینند واحتیاجات آنجارا گزارش دهند. اما هرکدام از این چند هیئت بتهران بازگشتند بدولت یادآور شدند که در منطقهٔ خلیج مسئله کم وکسر مطرح‌نیست ، مسئله اینست که مردم این منطقه هیچ‌چیز ندارند ! یاللعجب ، خطه‌ای که یك‌روز ازآباد‌ترین ودائر ترین مناطق دنیا بود ودول بزرك برای‌دست یافتن به یك‌وجب ازخاك آن بسرو کول هم میزدند واز درو دیوارش ثروت‌و نعمت میبارید امروز چنان ویرانه‌ایست که‌سنك رادل‌برآن میسوزد .

خانه ظلم بسوزد که‌درهرجا پاگذاشته‌خانه‌های‌آبادراخراب‌وروزگار خوش مردم راتباه میکند .این بنادر جنوب‌هرچه میکشند از ظلم میکشند، نه زلزله‌ای آنجا را درهم کوبید که قابل مرمت نباشد، نه سیلی هست و نیست راشسته ، نه قحطی آمده ونه‌وبا .

بنادر رابلائی مهلك‌تر از طاعون وسیل وزلزله و قحطی ویران ساخته است‌باسم ظلم !

دیروز عصر برای‌هیئت مدیره شیروخورشید سرخ فیلمی ازاوضاع بنادر نشان میدادند ، دراین فیلم هرجا چشم بدنبال دوربین فیلمبردای میرفت فقر میدید و فلاکت وسیه روزگاری .خانه‌هائی دیده میشد که اسم لانه به آنها نمیشود گذاشت امامرد وزن بوشهری وجاسکی وچاه‌بهاری به داخل آن میخزیدند .مردمانی دیده میشدند که‌نان آنها آرد هسته خرماست وقاتقشان میوه‌خرما وآبشان آب باران .در سرتاسر این منطقه کسی مدرسه نمیدید ،حمام نمیدید، آبادی‌نمیدید، اما وجب بوجب اداره گمرك ، اداره دارائی ، اداره ژاندارمری دیده میشد !

میگویند رطیل‌های کینه‌جووقتی کسی‌را گزیدند تاوقتی مرده‌آنکس زیرخاك میرود اورا دنبال میکنند وبعداز آنکه مرده‌بخاك سپرده‌شد بدنبال او درقبر میروند تا ازگوشت جسدش هم سهمی بچنك‌آورند. من‌نمیدانم این روایت راست است یادروغ، اما وقتی تابلوی دارائی و ژاندارمری و گمرك رادر کنار ویرانه‌های بنادر میبینم فکرمیکنم چنین غریزه‌ای درموجودات هست . حال اگر در رطیل نباشد در بعضی ادارات و بعضی مامورین هست .

بپرسید این اداره دارائی درآنجا نشسته‌است که ازکدام مال‌مالیات بگیرد. گمرك ازکدام دادو ستد میخواهد عوارض وصول کند.ژاندارمری کدام‌خانه رامیخواهد ازدزد محافظت کند ؟ مالی‌نیست . تجارتی‌نیست. خانه‌ای نیست . شهری وتمدنی نیست که احتیاج به‌دارائی وژاندارمری وگمرك داشته باشد . چرا، یکوقتی چنین خبرهائی درجنوب بود اما پیش‌از آنکه ژاندارمری و گمرکچی ومامور مالیه به‌آنجا بروند و تحفه‌ای راکه ظلم نام دارد همراه ببرند. حالا که‌دیگر خبری ازآب وآبادی نیست گولااقل از جسم بی‌جان مردم دست بدارند .

درگزارشی که یکی ازهیئت‌های اعزامی بجنوب تسلیم دولت کرده است رقمی دیده میشود راجع به جمعیت بندرلنگه .این رقم حکایت‌دارد که جمعیت هفتاد هزار نفری بندرلنگه به ۳هزار نفر رسیده‌است و این‌سه هزار نفر هم یارمق مهاجرت‌ندارند یادرمقام مهاجرت هستند.

ازین‌مردم غیورتر ، وطنخواه‌تر ،جوانمردتر ، قانع‌تر ، صبورتر در بین ملت ایران کمتر پیدا میکنید، ببینید کاربکجا کشیده که‌این‌مردم صابر ودلیر ووطنخواه‌موطن اجدادی خودرامیگذارند و به‌شیخ نشین‌های خلیج پناه میبرند که تازه زندگی درخود شیخ نشین‌ها چنگی‌بدل نمیزند . از عجایب اینکه یکی از مطلعین میگفت تاوقتی شیوخ وامرای خلیج بتهران نیامده بودند خیال میکردند سرتاسر ایران جائی‌است مثل بنادر ومردم ایران همگی مردمی هستند مثل‌مردم جنوب . اما موقعی که اینها تهران رادیدند و بشهرهای شمال سفر کردند از این فاصله عجیبی که‌در زندگی‌مردم یك‌مملکت هست حیرت کرده‌بودند.

آری، چنین است وضع منطقه‌ای که‌دریای آن‌گنجینه ثروت‌و زمین‌آن منبع‌نعمت وگذشتهٔ آن گذشته‌ای درخشان ومردم آن‌مردمی شایسته و لایق وسلحشور ووطنخواهند اماتعدی ماموزوبی اعتنائی دولت وقوانین دست وپاگیر مهمل مزاحم آنجارا بدل‌به جهنمی‌تحمل‌ناپذیر کرده‌است .

خداکند شیروخورشید سرخ‌بتواند کاری برای‌این منطقه‌صورت‌بدهد.

مژده به علاقمندان علم وادب

کتابهای مشروحه زیر جدیدا از چاپ خارج و منتشر گردیده است :

۱ـ تفسیر قرآن تصنیف عالم جلیل بهاءالدین محمدابن شیخعلی‌الشریف لاهیجی

۲ـ دیوان فرخی بقلم آقای حسین مکی

۳ـ گلزار ادب گرد آورنده آقای حسین مکی

٤ـ بخش دوم مجمع‌الفرس سروری کاشانی از روی قدیم ترین و کاملترین تحریر آن به تصحیح محمد دبیر سیاقی

٥ـ سفرنامه خوزستان حاج میرزا عبدالغفار نجم الملك (نجم‌الدوله بخوزستان) بفرمان ناصرالدین شاه قاجار برای بازدید سد اهواز و برآورد مخارج آن به تصحیح محمد دبیر سیاقی.

٦ـ شانزده رساله از شاه داعی شیرازی شاعر وعارف نامی قرن نهم هجری به تصحیح محمد دبیر سیاقی

۱ـ۳ آـ۸۸٦۸

اجاق نفتی تور مشکل آشپزی را آسان میکند دوام وحرارت اجاق نفتی تور از اجاقهای مشابه بیشتر ومصرف آن کمتر است.

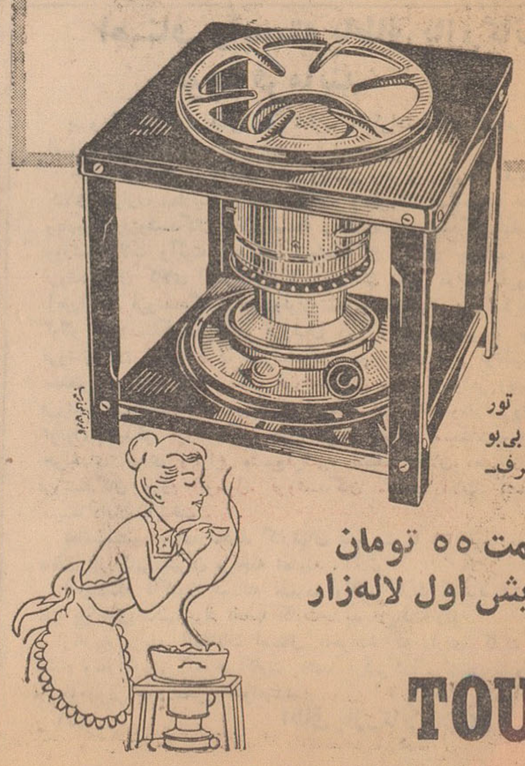

اجاق نفتی تور بیصدا ـ بی‌بو ـ کم‌مصرف ـ بادوام .

قیمت ۵۵ تومان

پیرایش اول لاله‌زار

TOUR

سینما چیست و فیلم خوب کدام است

هنرسینما کی وکجا بدنیاآمد؟ چگونه‌رشد کردوچگونه‌زبان‌بازکرد؟چه‌کسانی‌وچه فیلمهائی و کدام شرایط اجتماعی‌وسیاسی‌در سیر تکامل آن مؤثر بوده‌اند؟ مشخصات اعتلا وانحطاط هنر سینما چیست؟ اکنون‌سینما باچه مسائل و مشکلاتی روبرو است؟ و بعداز این چه در پیش دارد؟

تاریخ سینما

تالیف «آرتورنایت» ترجمهٔ «نجف دریابندری»

همهٔ پرسشها را درباره شناسائی هنرسینماوشخصیتهای‌بزرك‌سینما پاسخ‌میگوید.

تفاوتها و مشخصات سینما وفیلم امریکا، ایتالیا، فرانسه ، آلمان، انگلستان و شوروی از نکات جالبی است که در این کتاب بتفصیل از آن بحث شده و «رقابت تلویزیون» و«سینمای آینده» دو مسئله مهمی است که دراین کتاب تشریح‌شده است.

بعداز مطالعه تاریخ سینماست که شخص می‌تواند فیلم بدوخوب را از هم باز شناسد و برای قضاوت خود دلیل منطقی‌و صحیح داشته باشد . بها ۱۵۰ ریال

انتشارات‌امیرکبیر: خیابان شاه‌آباد وناصرخسرو

رگهٔ سرخ

مجموعه چند داستان

نوشته: پرویز قاضی سعید.

هشتم خرداد منتشر میشود

۱ـ٥ آـ٥۳۲۰

بیماریهای آمیزشی ـ مجاری ادرار ـ سستی وناتوانی ـ مردان . خیابان صفیعلیشاه دکتر یحیی صدری.

۱ـ۱۰ آـ۲۹۱۱

دکتر معانی

امراض مقاربتی ـ مجاری ادرار ـ معالجه قطعی سوزاك تازه و کهنه ـورم پروستات و سستی و ناتوانی ـ ضیق مجرا امراض زنانه خیابان فردوسی مقابل بانکملی‌مرکز

۱ـ۱۰ آـ۳۱۰۹

دکتر جهانشاه حاج علیلو

متخصص جهاز هاضمه از دانشگاه پاریس

(معده . روده . کبد)

پذیرائی از ٤ الی ۷ونیم بعدازظهر صبحها با تعیین وقت قبلی.

آدرس‌ـ خیابان کاخ جنوبی اول‌کوچه هلالی

دو اثر مفید از انتشارات اقبال

دیوان
بابا فغانی شیرازی
در ۳۵۰ صفحه با جلد زرکوب ۲۰۰ ریال

دیوان
حکیم صفای اصفهانی
در ۳۸٤ صفحه با جلد زرکوب ۲۰۰ ریال

باتصحیح و مقدمه آقای احمد سهیلی خونساری منتشرشد

شرکت نسبی اقبال. خیابان شاه آباد

پانسیون‌کودکان بمدیریت خانم اربابی

برای تابستان ثبت نام میشود

آدرس‌ـ دربند ایستگاه افخمی تلفن ۸٤۵۷۷

مجالس ترحیم و یاد بود

بمناسبت فوت مرحومه مغفوره عیال مرحوم آقای حاج محمدابراهیم رضازاده که ازتجار نیکوکار وخیرآذربایجان‌بودند مجلس ترحیم مردانه روزسه‌شنبه ۸ر۳ر٤۱ از ساعت ۸صبح تا یازده درمسجد مرحوم حاج‌شیخ عبدالحسین معروف به آذربایجانیها منعقد از حضور علماء اعلام وطبقات مختلف تقاضا میشود باشرکت دراین مجلس روح آنمرحومه را شاد فرمایند

الحاج آقابزرك ابوحسین

بدین‌وسیله باطلاع عموم اقوام و دوستان میرساند نظر بفوت مرحومه مغفوره **حاجیه خانم** عیال مرحوم آقای حاج‌محمد ابراهیم رضازاده مجلس ترحیم مردانه روزسه‌شنبه ۸ر۳ر٤۱ از ساعت ۸صبح تا ۱۱ درمسجد مرحوم حاج‌شیخ‌عبدالحسین معروف به آذربایجانیها تشکیل ومجلس ترحیم زنانه عصر همانروز درمنزل شخصی واقع درخیابان ژاله ایستگاه بهنام کوچه‌نورائی منعقد خواهد بود

خانواده‌های : رضازاده ـ ملکی ـ ورشوچیان ـکتابچیان تبرکی ـ موحدی ـ سیدی ـ صابونچی ـ منیبی ـ یزدچی ـ ارومچی ـ شکوری ـ دیبائی ـ اکرامی ـ مهندس طباطبائی ـ قنادیان ـ حراف ـ سرابچی ـ افتخاری ـ بهروزی ـ شفق‌ـ اقدمی

آـ۳۸۷٥

بعموم‌بازماندگان آنمرحومه مصیبت‌وارده راتسلیت‌میدهیم

خانواده‌هـای : وفا ـ رهنما ـ خطیبی ـ معماریان ـ صدیقیان ـ نورائی ـ طلائی‌فر ـ قائمقامی

بانهایت تاثر فوت مرحوم **آقای حاجی ابوطالب وفا** را در زنجان باطلاع کلیه دوستان وآشنایان میرساند مجلس‌ختم آنمرحوم روزسه‌شنبه ۸ر۳ر٤۱ از ساعت ٥ الی ۷ بعدازظهر درمسجد فخریه خیابان امیریه منعقد و مجلس ختم زنانه در همانروز و همان ساعت درمنزل آقای محمد وفا خیابان امیریه کوچه وستاهل کاشی شماره ۹ برگزار خواهد شد

محمدوفا ـ عباس‌وفا ـ اسماعیل‌وفا ـ قاسم خطیبی ـ حاجی‌غلام دینیان ـ اسمعیل معماریان ـ حاجی‌علی‌وفا ـحاجی صادق‌وفا ـ حاجی‌رضا وفا

مصیبت‌وارده را بعموم بازماندگان‌آنمرحوم تسلیت‌میدهیم

خانواده‌های : پیراسته ـ گیتی‌نما ـ همایونی ـکاوسی‌فرد فلاحی ـ سیلتان ـ حاجی‌رضائی

باکمال تاسف وتاثر درگذشت **حسین سالم رهبر** را باطلاع خویشاوندان و آشنایان میرساند مجلس ختم مردانه از ساعت ٥ الی ۷ بعدازظهر روزسه‌شنبه ۸ر۳ر٤۱ درمسجد حاج نجف سه‌راه نارمك ومجلس ختم زنانه درهمانروز در منزل شخصی آنمرحوم واقع درخیابان صفا شماره ۸۳ برگزار خواهد بود

ستوان۲ فرهاد سالم‌رهبر

مصیبت‌وارده را بعموم بازماندگان‌آنمرحوم تسلیت‌میدهیم

خانواده‌های : محجوب ـ غفاری ـ نراقی ـ دلیلی ـ برازجانی ـ روحانی ـ ساعدی ـ آذرفر ـ حسن‌زاده‌خسروی رضائی نراقی ـ طراوتی ـ پرتوی ـ ترابی ـ سلیمانی

بدینوسیله باکمال تاسف درگذشت مرحوم **رضامحجوب همدانی** را باطلاع دوستان وآشنایان میرسانند مجلس ختم آن مرحوم از ساعت ٤ونیم الی ۷بعداز ظهر روزسه‌شنبه ۸ خرداد درمسجد ارك وختم زنانه درهمانروز درمنزل شخصی واقع دراول خیابان قصردشت کوچه معماریان کاشی ۱۸ منعقد و هفته آنمرحوم بعدازظهر جمعه یازدهم خردادماه از ساعت ٥ الی ۷ بعدازظهر درامامزاده عبداله آرامگاه بدر برگزار خواهد شد .

بعموم بازماندگان آنمرحوم مصیبت‌وارده را تسلیت‌میدهیم

بانهایت تاسف فوت ناگهانی شادروان **محمدعلی‌احدی همدانی** را باطلاع دوستان وآشنایان میرساند مجلس ترحیم آنمرحوم روزسه‌شنبه هشتم خردادماه جاری از ساعت ٥ الی ۷ بعدازظهر درمسجد مجد و ختم زنانه درهمان روز درمنزل محمد زبردست واقع درخیابان سپه‌غربی چهارراه خوش کوچه احسانی منعقد میباشد

برادران احدی ـ مهدی روحانی ـ محمدزبردست ـ هاشم نمدچی ـ جلیل‌نوروزی ـ علی مهران ـ باقرمقصودی جواد قمی

آـ۳۸۳۷

بعموم بازماندگان آنمرحوم مصیبت‌وارده را تسلیت‌میدهیم

باکمال تاثر درگذشت مرحومه بانو حاجیه **اخترالملوك لطفعلیان** را باطلاع خویشان وآشنایان میرساند مجلس‌ترحیم آنمرحومه روزسه‌شنبه هشتم خردادماه از ساعت ٥ الی ۷ بعدازظهر درمسجد نوریان واقع درخیابان شمیران باغ صبا ومجلس ترحیم زنانه درهمانروز و ساعت درمنزل واقع درباغ صبا خیابان دانش کوچه ثریا شماره ٦٦ برگزار است

سرهنك۲ لطفعلیان ـ مرتضی لطفعلیان صارمی ـ علی لطفعلیان صارمی ـ بانو نگار لطفعلیان ـ بانو مهین‌بلور ـ باقر بلوریان

آـ۳۸۹۷

بعموم‌بازماندگان آنمرحومه مصیبت‌وارده راتسلیت‌میدهیم

رفتی شکست محفل ما

هم محفل‌ما وهم دل ما

باطلاع دوستان وآشنایان میرساند که روز سه‌شنبه ۸ خرداد ماه جاری مصادف با دومین‌سالگرد درگذشت‌همسر ناکامم مرحوم **اکبر نیکزاد** میباشد . مجلس یادبودی از ساعت ۳ الی ٦ بعداز ظهر در قم‌گورستان حاج شیخ آرامگاه خانوادگی توتونچیان نیکزاد برپاست‌ازآشنایان وعلاقمندان دعوت میشود برای شادی روح آنمرحوم دراین مجلس‌یادبود شرکت فرمایند

اعظم ایرج‌پناه

بانهایت تاسف درگذشت شادروان **فریدون جوادی** راکه (ازصاحبمنصبان بازنشسته وزارت دارائی) بوده‌اند باطلاع خویشاوندان و آشنایان میرساند مجلس تذکر مردانه روزسه‌شنبه هشتم خرداد از ساعت ٤ونیم تا شش ونیم بعداز ظهر درامامزاده صالح تجریش و مجلس زنانه همانروز وهمان ساعت درمنزل آنمرحوم خیابان پهلوی روبروی پست و تلگراف یوسف‌آباد پلاك ٥٦٥ منعقد خواهد بود ضمنامراسم شب هفته فقیدسعید روزجمعه ۱۱ خردادماه از ساعت چهارو نیم بعدازظهر سرمزار آنمرحوم درصحن مطهر امامزاده‌صالح تجریش برگزار میشود .

محترم‌الملوك ـ منوچهر ـ ایرج ـ تورج‌جوادی ـ شهرام وزیری .

خانواده‌های بصیری ـ اسفندیاری ـ مبشری ـقراگزلو کاظمیان ـ زمردیان ـ جابری ـ فاتح ـ محمودی ـ افشار ـ آشتیانی ـ انوری‌پور ـ پیشداد ـ وکیل‌زاده ـ شیبانی ـ وصال ـ عرب‌نجفی ـ رفیعی

بخانواده محترم آنمرحوم بویژه بازماندگان مصیبت وارده را تسلیت میدهیم

خانواده‌های اشتری ـ آقاجانی ـکریم‌پور ـ تجریشی‌ـ شعری ـ حاج‌ناصری دندانساز درگذشت ناگهانی **محمد ابراهیم هنرپیشه معمار** را باطلاع میرساند مجلس ترحیم‌فقید سعید روزسه‌شنبه‌هشتم خرداد ازساعت٤ الی٦بعدازظهر در مسجد قندی خیابان خانی‌آباد و ختم زنانه همانروز درمنزل آنمرحوم واقع درخانی‌آباد جنب دواخانه مولوی برقرارمیباشد مصیبت‌وارده را بعموم بازماندگان‌آنمرحوم تسلیت‌میدهیم

سالگرد شادروان نصرت‌اله کاظمی

بمناسبت اولین سال درگذشت تاثرانگیز شادروان **نصرت‌اله کاظمی** روزسه‌شنبه هشتم خردادماه جاری ازساعت ٦½ بعدازظهر مجلس یادبودی درمنزل شخصی فقید سعید (خیابان پهلوی کوچه بهرامی شماره ۲۲) منعقد میباشد بستگان و دوستان باتشریف‌فرمائی خود روح آن مرحوم را شاد خواهند فرمود .

آـ۳۸۸٥ **تابنده کاظمی**

خانواده‌های : یاوری ـ جلیلی ـ صدقیانیان ـاهرنجانی حبیبی‌ـ شناور‌ـ دکترسعیدی‌ـ نادری ـ لطفی‌آذر ـهاشم‌زاده ولی‌زاده ـ ملکی ـ رضوانی

بانهایت تاسف فوت شادروان **ستوان دوم جبار یاوری** را باطلاع دوستان وآشنایان میرساند مجلس‌ختم روزسه‌شنبه ۸ر۳ر٤۱ از ساعت ۹ الی ۱۱ درمسجد مجد منعقد میباشد

مصیبت‌وارده را بعموم بازماندگان‌آنمرحوم تسلیت‌میدهیم

نظربا‌ینکه روزسه‌شنبه هشتم خرداد ۱۳٤۱ مصادف باهفتمین روزدرگذشت ناگهانی شادروان جناب **هاراب‌اسحق مئیرلوی** بنیانگزار مؤسسات فرهنگی اوتصرهتورا (گنج دانش) درایران میباشد مجلس ختمی از ساعت ٤ الی ٦½ بعدازظهر درکنیسای موشه‌حسقل حییم (عراقیها) واقع در خیابان آناطول‌فرانس منعقد میگردد . بمنظور تجلیل ازمقام شامخ روحانیت وتقدیر از خدمات‌گرانبهای فرهنگی آنمرحوم از جامعه حقشناس یهود تهران و فرهنگیان محترم و دوستان وآشنایان آن سعید فقید انتظار دارد دراین مجلس تذکر شرکت فرمایند .

حاخام‌یدیدیاشوفط ـ انجمن‌کلیمیان تهران ـ انجمن آمریکن‌جوینت‌درایران‌ـ مؤسسه‌آلیانس‌ایسرائلیت‌اونیورسل اداره سوخنوت ـ ارت‌ایران ـ سازمان‌بانوان یهود ایران ـ انجمن فرهنگی وخیریه‌یهود ایران ـ کانون خیرخواه ـشورای امور اجتماعی یهودیان‌ایران‌ـ انجمن دبیرستان‌کورش ـکانون فرهنگی کورش‌کبیر ـ انجمن پزشکان یهود ایران ـ انجمن دبستان روحی شاد ـانجمن کوی کلیمیان ـ انجمن کلیمیان باغ صبا ـ انجمن کلیمیان سه راه طرشت ـ انجمن کلیمیان خیابان گرگان ـ انجمن کلیمیان کوی یوسف‌آباد ـ انجمن ماغن‌داویدخیابان‌فخرآباد ـ اداره اوتصرهتوراالیاسیان

بقیه آگهیهای ترحیم و تسلیت در صفحه ۲۱

مراسم یادبود شب چهلم درگذشت **بانو طیبه مجذوب زنجانی** در روزچهارشنبه نهم خرداد از ساعت ٤ بعدازظهر درامامزاده عبداله آرامگاه فتوحی برپاست از اقوام ودوستان خواهشمند است باتشریف فرمائی خود روح آنمرحومه را شاد فرمایند

خانواده مجذوب زنجانی

سپاسگزاری

خانواده‌های : ستوده ـ وثیقی ـ عموئی ـ وحدت ـ صالحی ـ شهیدی

بدینوسیله از طرف خود و عموم بستگان از کلیه ذوات محترم و دوستان و جمعیت سمنانیان که درمراسم تشییع و مجالس ترحیم و تذکر مرحومه **بانو حبیبه وثیقی** شرکت یا توسط نامه و تلگراف و درج آگهی اظهار همدردی‌فرموده‌اند صمیمانه تشکر و دوام عمر و عزت همگان را مسئلت نموده واگر بعلت تالمات روحی درشرفیابی و تشکر حضوری‌تاخیری شود پوزش خواسته امید عفو دارند

خانواده‌های : اشتری‌زاده ـکلباسی ـ نکوزاد ـ ناصح غفوری ـ مفید ـگرجیان‌فر ـ دکترکریم‌نیا ـ روستائی ـ صالحی ـ میرباقری ـ توحیدی ـ طالب‌زاده ـ شیرازی‌نژاد‌ـ نورصادقی ـ فهیم ـ انوری

بدینوسیله از عموم خویشاوندان و سروران‌گرام دوستان وهمکاران وکلیه امراء و افسران محترم ارتش شاهنشاهی بویژه تیمساران معظم ارتشبد حجازی ـ سپهبد عظیمی ـ سپهبدریاحی ـ سپهبدمجیدی ـ سپهبد امیرقلی ضرغام ـ سرلشکر ازهاری ـ سرلشکرکاتوزیان ـ سرلشکر روحانی وجناب آقای دکتر حبیب‌اله هدایت مدیریت کل بهداری شهرداری و مدیر عامل انستیتوخواربار و تغذیه ایران وجناب آقای وثوقی ریاست دارائی منطقه ۹که لطف و محبت فرموده درمراسم تشییع وترحیم و شب‌هفت مرحوم‌شادروان **سرهنك ستاد حسین اشتری‌زاده** شرکت فرموده ویا تلگرافا و کتبا باعث تسلی خاطر بازماندگانرا فراهم فرموده‌اند صمیمانه تشکر نموده سعادت و سلامت همگی را از خداوند متعال مسئلت وچنانچه دراثر تالمات روحی قادر به اظهار امتنان حضوری از یکایك سروران گرامی نشدیم پوزش می‌طلبند

از جناب آقای دکتر نوزری شهردار محترم اصفهان و همچنین آقایان علمای اعلام و رؤسای محترم ادارات دولتی و سروران‌گرامی‌که درمراسم تشییع‌جنازه ومراسم‌ختم وهفتمین روزدرگذشت پدرمان اظهار لطف فرموده و شرکت نموده ویا با ارسال تلگراف تسلی بخش دل داغدارمان گردیده اند سپاسگزاری نموده واز اینکه بعلت تالمات روحی موفق‌بتشکر حضوری نشده‌ایم پوزش میطلبیم .

آـ٥۸۸٤ **اصفهان ـ اخوان نیلی‌پور**

بدینوسیله از تشریف‌فرمائی تیمسار سرلشکر امیر صادقی فرماندهی دژبان قرارگاه‌کل و سرکار سرهنك‌ستاد رفعتجو فرماندهی هنك ٥۰۱ دژبان و سرکاران سرگرد نور خمامی ـ سرگرد مهرورز ـ سروان نواب فرماندهان گردان وکلیه افسران و درجه‌داران و آقایان عزیز و همچنین آقای علی‌بهاری که درمراسم ختم و هفته مادر عزیزمان **بانوسوره اسدزاده** شرکت فرموده و همدردی نموده‌اند صمیمانه تشکر نموده موفقیت همگان را از خداوند متعال مسئلت مینمائیم

از طرف کلیه فامیل ستوان دوم دژبان غلامرضا اسدزاده

تسلیت

کارمندان کانون آگهی طوطی‌نو باقلبی مملو از تاسف وتاثر درگذشت مرحوم گردردیپ چندهندوجا را ببازماندگان آن مرحوم بخصوص به پدر داغدارشان صمیمانه تسلیت می‌گویند

کارمندان کانون آگهی طوطی‌نو

جناب آقای دکتر اخوین

جمع همکاران هم‌دوره شما مصیبت وارده را تسلیت عرض نموده سلامتی شمارا آرزومندند .

بانهایت تاسف درگذشت ناگهانی شادروان سرکار سرهنك اشتری‌زاده را از طرف کلیه افسران ـ درجه‌داران و افراد تیپ ٦ کرمان ببازماندگان و دوستان آنمرحوم تسلیت عرض مینماید

سرتیپ سهرابپور

مدیر و کارمندان مؤسسه حمل ونقل مسعودی خرمشهر

بانهایت تاسف وتاثر درگذشت شادروان سرکارسرهنك حسین اشتری‌زاده را ببازماندگان آنمرحوم بخصوص‌آقایان رضا اشتری ـ حسن‌اشتری ـ محمود اشتری ـ غلامرضا اشتری تسلیت‌گفته بقاء بازماندگان را از خداوند متعال مسئلت دارند

آـ٥۹۲٤ **خرمشهر ـ میرزا آقا مسعودی**

«کارپنتر» گفت من فضانورد تنبلی نیستم!

فضانورد امریکائی ازپرندگان آتشین اسرارآمیز درفضا عکس گرفته است

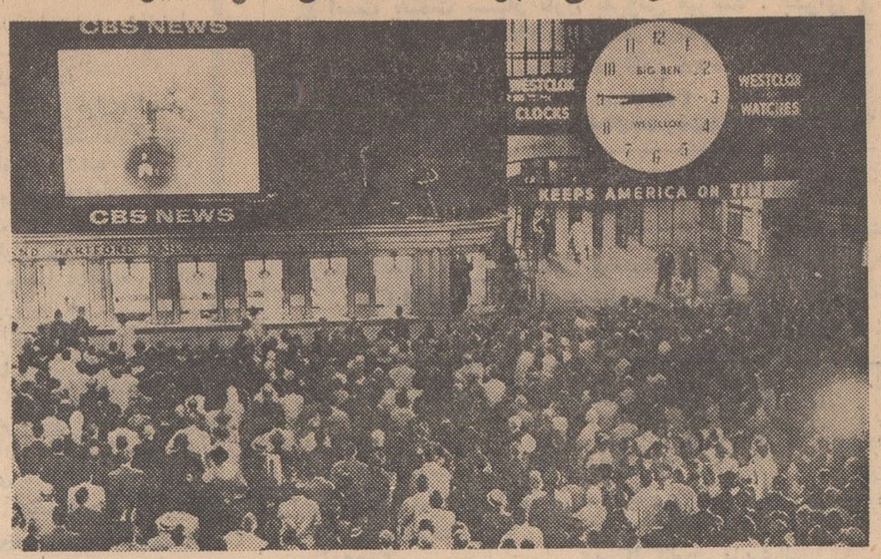

هزاران نفر از اهالی نیویورك دریکی ازمیدانهای این شهر جمع شده‌وجریان پرتاب کارپنتر را بفضا از تله‌ویزیون تماشا می‌کنند. آسوشیتدپرس

گیپ کاناورال ـ آسوشیتد پرس ـ ۲۷ مه «اسکات کارپنتر» چهارمین فضا نورد امریکائی روز گذشته بار دیگر به کیپ کاناورال بازگشت و مورد استقبال گرم عده ای در حدود ۱۰۰ هزار نفر قرار گرفت.

کارپنتر در عین حال موفق گردید تا برای اولین بار بعد از پرواز ـ فضائی‌خود در کنار افراد خانواده‌اش قرارگیرد. تعداد کسانیکه به استقبال فضانورد چهارم امریکا آمده بودند اندکی کمتر از عده ای بود که به استقبال جان گلن فضا نورد سوم امریکائی آمده بودند کارپنتر پس‌از آنکه زن زیبایش او را بوسید و او نیز بنوبه خود چهار فرزند ومادرش را درآغوش گرفت‌و آن ها را بوسید در اولین کنفرانس مطبوعاتی اظهار داشت‌که موشك‌حامل سفینه (سپیده دم ـ۷) وی تا آخرین لحظه پیش از پرواز از پایگاه کیپ کاناورال بدون نقص آماده شده بود. کارپنتر یادـ آوری کرد که از این لحاظ وسائل پرتاب وی به فضا از وسایلی که از طرف فضا نوردان سابق امریکا مورد استفاده قرار گرفت بهتر و کامل تر بود.

● طلوع خورشید

کارپنتر در باره مشاهداتش در فضا اظهار داشت که بدون شك جالب ترین‌منظره ایکه یك فضا نورد میبیند طلوع خورشید است هنگام طلوع ـ خورشید فضا نورد میتواند منظره بدیع نور آبی رنگی را که در افق هویدا میشود مانند هاله ای بزرگتردر آسمان و بگرد کره خورشید مشاهده کند مدیر پروژه مرکوری که در ـ کنفرانس مطبوعاتی کارپنتر شرکت داشت به خبرنگاران گفت که ازپرواز کارپنتر اطلاعاتی بمراتب بیشتر از پرواز فضا نوردان امریکائی که پیش از وی به فضا رفته بودند برای دانشمندان امریکا بدست آمده‌است کارپنتر گفت که برخلاف پاره ای شایعات وی بهیچوجه در سومین‌دور پرواز به دور زمین خسته و یا دچار آشفتگی خاطر نشده بوده است.

● فراموش کردم

کارپنتر گفت هنگامیکه در آخرین دور پرواز بدور زمین از فرازهاوائی میگذشتم تحت تاثیر منظره شگفت انگیز طلوع خورشید قرار گرفتم، و در همان حال موجوداتی شبیه به پرندگان آتشینی را که جان گلن دیده بود مشاهده کردم و فراموش نمودم که باید از سرعت و ارتفاع سفینه خود بکاهم و وارد جو کره زمین شوم. در آن لحظه خود را آماده میکردم تا از منظره طلوع ـ خورشید و پرندگان آتشین عکس بگیرم کارپنتر اضافه کرد که شنیده است بعلت این غفلت مقامات پروژه مرکوری شکایت کرده اند که من فضا نورد تنبلی هستم و از فرط خستگی بموقع از سرعت ارتفاع سفینه ام نکاسته‌ام‌در حالیکه‌میل‌دارم حرفم‌را باورکنید، و اعتقاد داشته باشیدکه این حرف‌درست نیست‌کارپنتر افزود که معذلك ممکن است بی صبری وی سهمی در پدید آمدن مشکلات مربوط به پائین آمدنش داشته‌است

● عکس گرفت

کارپنتر در باره بیوزنی خود گفت که وقتی اولین بار این حالت را احساس کردم چنین بنظرم میرسید که چیزی کم دارم و اندکی دستپاچه شدم‌اما چند لحظه بعد کاملا احساس راحتی کردم و حتی احساس نمودم که پرواز در حالت بیوزنی خیلی‌لذت بخش تر است. کارپنتر اطلاع داد که وی توانسته است با دوربین پرازش خود از پرندگان آتشین عکس بگیرد، و اکنون دانشمندان امریکائی مشغول مطالعه این عکس ها هستند. کارپنتر اظهار داشت که یکبار از زمین برایش گزارش رسید حرارت بدن‌وی ۱۰۲درجه فارنهایت است‌اما برای او این خبر باورکردنی نبود. معذلك هنگامیکه درجه حرارت را روی دستگاه مخصوص اطاقك خود در سفینه خواند مشاهده کرد که درجه حرارت از۱۰۰ درجه فارنهایت نیز اندکی بیشتر است. فضا نورد امریکائی در پایان کنفرانس مطبوعاتی خوداعتراف کرد که اشتباهی درهنگام پرواز از وی سرزده اما اکنون آرزو دارد که چندین بار دیگر با سفینه پروژه مرکوری‌به فضا پرواز کندزیرا تجاربی‌بدست آورده که‌برایش فوق‌ـ العاده پرارزش است. کارپنتر گفت که اگر آن اشتباهات از وی‌سرنمیزد این تجارب را نیز بدست نمی‌آورد.

مرکز تحقیقات اتمی ترکیه گشایش‌یافت

استانبول ـخبرگزاری فرانسه ـ۲۶ مه‌ـ ژنرال جمال‌گورسل رئیس‌جمهوری ترکیه بمناسبت سالگرد انقلاب ۲۷ ماه مه ۱۹۶۰ ترکیه پیامی به‌ملت فرستاد.

انقلاب ۲۷ماه مه ۱۹۶۰ دولت‌عدنان مندرس و رژیم حزب دموکرات را سرنگون ساخت.

ژنرال گورسل گفت باوجودکوشش دستگاههای مختلف اداری بمنظور نزدیك کردن مردم بیکدیگر و ایجاد تفاهم میان آنها هنوز آرامش کامل درکشور برقرار نشده‌است.

رئیس جمهوری ترکیه گفت این وضع دراثر کوششهای برخی‌ازسیاست مداران تنك نظر و تحریکات منابع خارجی و دشمنان پیش‌آمده و ایجاد شده‌است.

گورسل گفت باوجود این روزی ملت حقیقت رادرك خواهدکرد.

● مرکز تحقیقات اتمی

استانبول‌ـ خبرگزاری فرانسه ـ۲۷ مه ـ بعداز ظهر امروز اولین مرکز تحقیقات اتمی و هسته‌ای ترکیه‌توسط ژنرال جمال گورسل رئیس جمهوری ترکیه گشایش یافت.

این‌مرکز درناحیه‌ای واقع در چهل کیلومتری شهر استانبول قرار دارد.

عده‌ای از دیپلماتهای خارجی مقیم ترکیه همچنین کارشناسان خارجی‌که از طرف کمیسیون انرژی اتمی ترکیه دعوت شده بودند دراین‌مراسم‌حضور داشتند.

برای مقابله بااعتصاب‌وناراحتی‌دراسپانیا

فرانکو دولت خود را تغییر میدهد

دیکتاتور اسپانیا ضمن نطقی گفت من همیشه‌جوان‌هستم!

مادرید ـرویتر ـ۲۷ مه ـمنابع موثق مادرید امروز گزارش‌دادند که ژنرال فرانکو باحتمال زیاد در چند هفته آینده کابینه کنونی اسپانیا را عوض خواهد کرد.

منابع سیاسی مادرید اظهار داشته‌اند که اعتصابات طولانی‌اخیر کارگران اسپانیا ژنرال فرانکورا معتقد کرده است که‌از دولت کنونی این کشور کاری برای جلوگیری‌ازبحرانهای آینده‌ساخته نیست و به‌همین جهت دیکتاتور اسپانیا تصمیم گرفته است رهبران سندیکاهای کاتولیك‌وسندیکالیست های حزب فالانژیست تحت‌رهبری خودش را روی کار آوردوبوسیله آنها اصلاحات ارضی و همچنین یك برنامه ده ساله برای بهبود امور اقتصادی و اجتماعی اسپانیا اجراء کند.

حیاتی ترین نقطه‌مقاومت

فرانکو ضمن نطقی که شب گذشته در باره اعتصاب کارگران این کشور ایراد کرد گفت در حال حاضر اسپانیا حیاتی ترین نقطه مقاومت غرب در برابر کمونیسم است.

فرانکو پس از تائید این‌نکته که کارگران شمال اسپانیا تحت تاثیر مبلغین وبرخی ازکشیشان تحریك شده‌اند گفت‌باوجود این بین دولت و کلیسا توافق کامل وجود دارد زیرا کلیسا و دولت‌هر دو دشمنان مشترك رابخوبی می شناسند.

رئیس دولت اسپانیا سپس کمونیستها رامتهم کردکه علیه رژیم اسپانیا توطئه کرده‌اند.

فرانکو گفت کمونیستها نمی توانند این نکته را فراموش کنند که‌برای اولین بار در اسپانیامزه شکست را چشیده‌اند.

فرانکو آنگاه گفت لیبرالیسم یکی‌از راههای اساسی است‌که بوسیله آن کمونیستها نفوذ و رسوخ میکنند ولی در اسپانیااین راه بطور قطع بسته شده‌است.

ژنرال فرانکو آنگاه کارگرانی راکه تقاضای افزایش دستمزددارند مورد نکوهش قرار داد و گفت موسسات مربوط نمیتوانندافزایش دستمزد را قبول کنندزیرا اینکار همراه با افزایش تولیدنیست.

رئیس دولت اسپانیا آنگاه ضمن نطق اشاره به سن خودکرده وگفت که‌خودرا همیشه جوان می داند!

● ادامه تحریم

مادرید‌ـ خبرگزاری فرانسه ـ ۲۷مه ـ گزارشهای رسیده ازبیل بائو مرکز کارگران اعتصابی مادرید حاکیست که‌مردم این شهر همچنان به تحریم روزنامه و بارها و سینماها ادامه میدهند.

عده زیادی از مردم برای‌نشان دادن عدم رضایت خود طبق دستوراتی که در اعلامیه‌ها و شب نامه‌ها داده شده است تحریم مطبوعات‌وبارهاوسینماهاراجرا می کنند.

دیروز درآمد سینماها ۶۰ در صد کمتر از هفته قبل و درآمد بارها ۷۰ در صد کمتر و فروش مطبوعات ۴۰ در صد کمتر ازهفته مشابه قبل بوده‌است.

● مغلوب میشود

کلنی‌ـیونایتد پرس ـ۲۷ مه ـ «رودولفولویز» رهبر حزب سوسیالیست کارگر اسپانیا که بحال تبعید در آلمان غربی بسر میبرد امروز اظهار داشت رژیم فرانکو در جنگی که باکلیسای کاتولیك شروع کرده مغلوب‌خواهد گردیدورژیم‌اوسقوط خواهد کرد.

«لوپز» گفت که در بسیاری‌از ممالك آمریکای لاتین نیز هروقت دیکتاتور هابه‌جنك‌ملت‌برخاسته‌اند دچا رشکست شدند، و بوسیله نظامیانی که‌از کلیسا پیروی میکردند سرنگون گردیدند«لوپز» افزود که ژنرال های اسپانیا نیز اکنون به فکر واژگون کردن رژیم فرانکو هستند.

استعفا

ازکابینه سوریه

دمشق ـآسوشیتدپرس ـ ۲۷ مه پرزیدنت ناظم‌القدسی رئیس جمهور سوریه روز گذشته استعفای«نیهاد سیبای» وزیر اقتصاد سوریه را پذیرفت ووزیر دارائی سوریه را به کفالت وزارت اقتصاد باحفظ سمت کنونی وی منصوب کرد.

هنوز دلیلی برای کناره گیری وزیر اقتصاد سوریه ذکر نشده است. وی سومین وزیر کابینه سوریه است‌که درعرض یك‌هفته از کابینه سوریه کناره گیری کرده‌است.

انفجار بمب در سفارت اندونزی در پاریس

پاریس ـ رویتر ـ۲۷ مه ـ پلیس فرانسه امروز گزارش داد که شب گذشته یك بمب دستی کوچك در عمارت سفارت اندونزی درپاریس منفجر گردیده واندکی خسارت نیز به بارآورده است.

هنوز معلوم نیست که‌سوءـ قصد به سفارت اندونزی ازطرف چه‌کسی صورت گرفته است.

حمله‌شورشیان لائوس‌باردیگر آغاز شد

وین‌تیان‌ـ آسوشیتدپرس ـ۲۷ مه‌ـ نیروهای‌کمونیست «پاتت‌لائو» شب گذشته سکوت جبهه جنك شمال غرب لائوس راشکستند و بنا برگزارش منابع امریکائی لائوس بعداز پشت سر گذاشتن چند پست ارتش دولتی درنزدیکی «هوای سای» به‌مرز سیام نزدیك شدند.

در اوایل ماه گذشته نیز بر اثر شکستی که‌برای ارتش‌دولتی لائوس در همین منطقه پیش آمده بود، دولت امریکا از سرنوشت کشور متحد خود سیام دچار نگرانی گردیدو خودرابرای اعزام نیرو به‌آن‌کشور آماده کرد. منابع امریکائی گزارش‌داده‌اندکه اکنون باردیگر وضع خطرناك یك ماه‌پیش برای سیام پیش آمده است.

آتش مسلسل

در گزارش منابع امریکائی گفته شده‌که کمونیستهای «پاتت لائو» در۱۵کیلومتری «هوای‌سای» باآتش مسلسل های سنگین و سلاحهای دیگر نیروهای ارتش دولتی را وادار به عقب نشینی کردند. باوجود این شهر «هوای‌سای» که در ۱۷۵ کیلو متری شمال «لوانك‌پرابانك» قرار دارد هنوز هم بدست کمونیستها نیفتاده است. این شهر قریب سه‌هفته پیش‌از نیروهای ارتش پادشاهی لائوس تخلیه گردیده است.

مستشاران نظامی امریکا در لائوس اظهار نظر کرده‌اند که خودداری کمونیستها از اشغال «هوای‌سای» بعلت احتیاطی‌است که‌از لحاظ توسعه جنك درلائوس از خود نشان میدهند. ظاهرا «کمونیستهای لائوس از آن بیم دارند که‌امریکا دستاویزی برای مداخله‌مستقیم درلائوس پیدا کند ودر نتیجه آنها مواضعی را که تاکنون بدست آورده انداز دست بدهند. خبرگزاری چین جدید دیشب امریکا رامتهم کرد که‌بار دیگر دست‌به تحریکات خطرناکی درلائوس زده ومستشاران نظامی امریکا زمینه تجاوز آشکار تری را در لائوس فراهم میکنند.

تیر اندازی شدید در مرز دو برلن

برلن ـ خبرگزاری فرانسه ـ ۲۷ مه ـ پلیس آلمان شرقی شب گذشته بسوی پلیس برلن غربی تیراندازی کرد.

این حادثه در منطقه اشغالی انگلیس در برلن غربی روی داد و جریان آن چنین بود که ابتداپلیس برلن شرقی بسوی یکنفر که از برلن شرقی بسوی برلن غربی فرار میکرد تیراندازی کرده‌و ویرازخمی ساخت. یکی از پلیس های برلن غربی بصدای تیراندازی نزدیك‌این منطقه گردید. پلیس برلن شرقی در این هنگام شروع‌به تیراندازی بسوی برلن غربی کرده و پلیس‌های برلن غربی نیز به این تیراندازی پاسخ دادند.

پلیس برلن شرقی در این موقع فراری را که بسختی زخمی شده بود به داخل برلن شرقی بردند.

خبرگزاری رسمی آلمان شرقی شب گذشته اعلامیه‌ای انتشار داده و در آن به حادثه اخیر که سبب تیراندازی میان پلیس های آلمان شرقی وغربی گردیده است اشاره کرد.

در اعلامیه تاکید شده است که روز ۲۷ مه۱۹۶۲ اقدام تحریك‌آمیز شدیدی در ناحیه مرزی برلن روی داده است.

● تیراندازی میکند

برلن ـ یونایتد پرس ـ ۲۷مه‌ـ «ویلی برانت» شهردار برلن‌غربی امروز اخطار کرد که پلیس برلن غربی در صورتی که تیراندازی پلیس برلن شرقی را بروی فراریان از شرق برلن به غرب برلن‌مشاهده کند بروی نگهبانان برلن شرقی تیراندازی خواهد کرد. «ویلی برانت» گفت‌که نگهبانان‌کمونیست برلن‌شرقی بروی‌فراریان تیراندازی میکنند و گلوله های آنان وارد قسمت غربی برلن میگردد و گاهی نیز افراد پلیس برلن غربی هدف گلوله نگهبانان کمونیست برلن شرقی قرار میگیرند.

فروشگاه مرغ دهقان

مرغ زنده کیلوئی ۶۰ و خروس کیلوئی ۵۵ریال‌وجوجه یکروزه ۱۵ ریال امیریه‌ـ انصاری‌ـ خیابان ایزدی

آ‌ـ۳۴۳۳ ۱ـ۵

از صبح چهار شنبه برنامه

مولن روژ ها

اولین فیلم وسترنی که سوفیالورن در آن شرکت کرده‌است

شماره دوم مجله علمی

سخن

مجله ادبیات و دانش و هنر امروز

دانش وفن

قمرهای مصنوعی را چگونه برای زمین بر می‌گردانند؟
ـ از انرژی کشندها (جزرومد) چه استفاده هائی می کنند؟..
ـ انرژی اتم از طریق پیوند هسته‌ای چگونه بدست‌می‌آید؟ـ چگونه اززباله و باکتری‌ها نیروی برق می گیرند؟... ـرادیو بسیار ساده است و شما هم می‌توانیدرادیو سازی‌رابصورت عملی یاد بگیرید.

وبادهها مطلب علمی جالب دیگر
باهمکاری استادان دانشگاه و دبیران علوم
منتشر شد

اشتراك سالانه: صد وپنجاه ریال

دانشجویان باارائه کارت تحصیلی می‌توانند فقط با پرداخت صد ریال سخن علمی رابرای‌مدت یکسال‌آبونه‌شوند

برنامه آینده سینماهای

امپایر ـ ایفل

نمایش فیلم دوبله بفارسی **جوانان فیلادلفیا** فقط امشب وفرداشب در **سینماامپایر** ادامه دارد

بواسطه استقبال بی‌نظیر ازفیلم عظیم و خارق‌العاده

بن هور

نمایش آن همچنان در

سینما تاج

ادامه خواهد داشت وپس‌ازخاتمه نمایش نیز بمدت چهار ماه بروی پرده‌هیچیك‌ازسینماهای پایتخت نخواهد آمد

سینماسکوپ‌ـرنگی ـدوبله بفارسی

باشرکت: چارلتون هستون

هایا هاراریت ـ استیفن بوید

قتلگاه ۴۰۰ مسلمان الجزایری کشف شد

الجزیره ـ آسوشیتدپرس ـ ۲۷مه ـ ژاندارمری فرانسه در الجزایر امروز گزارش داد که گور بزرگ دیگری که اجساد بیش از صدنفر مسلمان درآن مدفون شده در۵۰ کیلومتری جنوب‌شهر الجزیره کشف گردیده است .

ژاندارمهائی که‌این گور دسته جمعی را کشف کرده‌اند اظهار نظر میکنند که‌ممکن است‌مدفون شدگان ماه‌ها ویاسالها پیش به قتل رسیده باشند . یك گزارش دیگر حاکی‌است که‌دراین گور تا چهارصدنفر مدفونند وشناختن آنان غیر ممکن است . منابع الجزایری گزارش میدهند که ممکنست کشتار این‌عده چندسال قبل توسط‌نیروهای فرانسوی‌صورت گرفته باشد.درمیان اجساداسکلت های کوچك که‌مربوط باطفال‌خرد سال است فراوان دیده میشود .

● اسلحه مخوف

الجزیره ـ یونایتدپرس ـ ۲۷مه ـ سازمان تروریستی ارتش سری شب گذشته ضمن‌یك‌پیام رادیوئی که روی موج فرستنده رادیو الجزیره پخش گردید اخطار نمود که‌بزودی بااسلحه مخوفی که‌در اختیار هیچیك از ارتش های‌جهان نیست بامسلمانان‌وارد جنك‌خواهد گردید .

در پیام ارتش سری نوع این اسلحه فاش‌نشده است .اروپائیان مقیم الجزایر که هرقدر تاریخ استقلال این کشور نزدیك‌میشود، شتابزدگی بیشتری برای فراربه خاك اصلی فرانسه نشان میدهند، باشنیدن خبر مذکور بیش‌ازپیش دچار وحشت شده‌اند .

مقامات فرانسوی‌گزارش داده‌اند که درحال حاضر روزانه بطور متوسط ۳هزار نفراز اروپائیان‌با وسائل مختلف از الجزایر خارج میشوند ووارد فرانسه میگردند .

● محصل را سوزاندند

الجزیره ـ خبر گزاری فرانسه ۲۷ مه ـ بموجب آماری که‌امروز منتشر گردید دربیست‌و چهار ساعت گذشته تروریست‌ها در الجزایر ۲۲نفر را کشته وبیست نفر رازخمی کردند. در میان‌کشته شدگان دو نفر زن مسلمان وجود داشت .

دیشب تروریستهای سازمان ارتش سری مجددا دومدرسه را در «باب‌العود» به آتش کشیدندو یك نفر محصل راکه درمدرسه بود سوزاندند .

تروریستها علاوه بر مدارس‌به چند خانه حمله کرده و آنهارا نیز آتش زدند .

درشهر «اوران»تروریستها امروز مجددا حملات خودرا آغاز کرده وبسوی مسلمانان تیراندازی کردند دراثر تیر اندازی تروریست‌ها۱۲ نفر کشته شدند .

● محاکمه مجدد

پلیس فرانسه در شهر الجزیره بعد از ظهر یکشنبه‌ضمن سه‌ساعت بازرسی بین۲۰۰ تا۳۰۰ نفر را بازداشت کرد .

بازداشت این افراد بدنبال‌آتش سوزی‌های دنباله داری بود که در مدارس ناحیه باب‌العود صورت گرفت. در اثر این آتش سوزی ها پلیس شب گذشته محله«باب‌العود» رامحاصره کرده و بازرسی خانه‌هارا آغاز نمود .

افراد سازمان تروریست ارتش سری اعلام کرده بودند که‌خانه‌ها ومراکز شهر الجزیره را آتش خواهند زدو الجزایر را بصورت زمینی خشك و سوزان درخواهند آورد. پلیس فرانسه در الجزایر ازشب گذشته عمارت ومدارس و نقاط ومراکز مهم را کاملا تحت مراقبت قرار داده است تا ازبروز حوادثی نظیر حوادث شب گذشته که‌دراثر آن چندین مدرسه و خانه به آتش کشیده‌شدجلوگیری نماید .

● فرار دسته جمعی

الجزایر ـ یونایتدپرس ـ ۲۷مه ـ روز گذشته حداقل۲۸ هواپیمای تجارتی و مسافربری برای حمل اروپائیان وحشت‌زده مقیم الجزایر به خاك اصلی فرانسه از فرودگاه «مزون ـ بلانش» واقع در الجزیره وچند فرودگاه دیگر الجزایر بطرف فرانسه پرواز کردند .

مقامات رسمی گزارش داده‌اند که‌در روز گذشته ۲۰٦٤ نفر اروپائی باشتاب فراوان خود را از الجزایربه فرانسه رساندندتا پیش‌از آنکه الجزایر استقلال خودرا بازیابد وحکومت بدست مسلمانان‌بیافتد از خطر گریخته باشند .

در مقابل فرار دسته‌جمعی اروپائیان ارتش سری که بیش از پیش خودرا در معرض خطر تنهائی احساس میکنند اعلام کرده است که از این پس با آتش‌زدن‌وخرابکاری درسرتاسر الجزایر سعی خواهد کرد تا هنگامیکه قرار شد این کشور بدست خود مسلمانان بیافتد ، حداقل صدسال به‌عقب‌باز گردد

● خیانت

پاریس ـ رویتر ـ ۲۷ مه ـ صحبت از خیانت یکی‌ازاعضای کابینه ژنرال دوگل در محافل پاریس ورد زبانها شده است . وکیل یکی از تروریست های ارتش سری که سابقا آجودان سالان بوده اظهار داشته است که یك نفر از اعضای دولت ژنرال دوگل در مقابل رشوه‌ای که‌از ارتش‌سری میگرفت‌سالان را در جریان مذاکرات کابینه فرانسه قرار میداد.

وکیل تروریست مورد بحث گفت که آن شخص ٥٦٥٠٠ لیره استرلینك از ارتش سری پول گرفته است .دولت فرانسه اکنون درباره‌این موضوع‌مشغول تحقیق است .

محاکمه مجدد

پاریس ـ خبرگزاری آلمان ـ ۲۷ مه ـ مقامات دادگستری فرانسه اظهار داشتند که‌هرگاه شایعه مربوط به تماس سالان از زندان باتروریست های‌ارتش سری تائید شود بعید نیست‌که نامبرده مجددا در یك دادگاه دیگر مورد محاکمه قرار گیرد. پلیس فرانسه گزارش داده‌است که اخیرا یك دستور کتبی که از طرف سالان برای تروریست های ارتش سری فرستاده شده‌و تاریخ آن چهار روز پس از دستگیری سالان میباشد ، در الجزایر کشف گردیده است .

یك صحنه در الجزایر

صحنه‌ای که دیگر تکرار آن عادی شده است

الجزیره ـ آسوشیتدپرس ۲۷ مه ـ یك پیر زن مسلمان قد خمیده اش رادولا کرد تااز سبدی مملواز غذاچیزی‌بردارد. یك جوان اروپائی که پیراهن زردرنك‌تابستانی پوشیده بود طپانچه‌ای‌از جیب‌پشت شلوار کابوئی خود بیرون آورد ویك گلوله به‌مغز پیر زن شلیك کرد. پیرزن به پشت در غلطید وخون سرش‌تاجوی کنارخیابان جاری شد . قاتل بار دیگر طپانچه‌اش راتوی جیبش گذاشت‌وباخون‌سردی راهش را درپیش گرفت ورفت این حادثه در ساعت یازده و نیم پیش از ظهردیروز در خیابان «شارامی» واقع در الجزیره اتفاق‌افتاد.

عابری که شاهداین جنایت بودگفت .پلیس را خبر کنید. یکی‌دیگر جواب داد، یك‌آمبولانس صدا بزنید . دیگری گفت‌به‌آمبولانس‌احتیاجی ندارد باید غسال خانه را خبر کرد. شخصی که این‌حرف رامیزد اروپائی بود . سه دقیقه بعدیك آمبولانس بوق زنان از غسالخانه به محل وقوع قتل رسید وسه نفر که کلاه خود بسر داشتند پیاده شدند. یکی‌ازآنها گفت بدبخت‌مرده‌است. باید اورا به‌گورستان برد. از پنجره یك خانه اروپائی نشین که‌مشرف به صحنه این حادثه‌بود ده ها نفر اروپائی با چشمان خیره به جنازه پیرزن نگاه میکردند . سه دختر زیبای‌اروپائی لباس های‌تابستانی‌خوش رنگی دربر داشتندباتفاق یکی‌از افراد اروپائی که پیراهن سفید پوشیده بود از کنار جنازه گذشتند. یکی از دختر ها گفت حال آدم بهم میخورد ،۵دقیقه بعد یك اتومبیل پلیس سررسید یکی از آنها سرپیر زن را باپارچه سفیدی‌بست وبرروی زمین تف کرد بعد یکی دیگر گفت باید رفت و جائی در گورستان برایش پیدا کرد . چون جائی به آسانی در گورستان‌پیدا نمیشود . بعد اتومبیل پلیس‌و آمبولانس‌حرکت کردندو جنازه پیر زن همانطور در آن جاافتاده

قابل توجه خریداران زمین وخانه

مقداری زمین و تعدادی خانه‌های

زیبا و محکم که محصور بین باغ های بریانك است بقیمت بسیار نازل بفروش میرسد . برای بازدید و کسب اطلاع به بریانك خیابان‌جدیدالاحداث فردانش بنگاه عباسی ویا به تلفن ۵۸۰۰۸۸ مراجعه فرمائید. آ ـ ۳۸۵۷

شرکت فروشگاه اتومبیل سعدی

مرکز خرید ـ فروش و معاوضه هرمدل اتومبیل‌ضمنا این فروشگاه بهترین خریدار اتومبیلهای ٦۰ و٦۱ میباشد

خیابان سعدی مقابل کوچه مهران تلفن ۳۹۸٤٥

۲ـ٥ آ ـ ٥۳٤٤

در کانون بازنشستگان کشوری

عصر چهارشنبه ۹ خرداد ماه جاری ساعت ٦½ آقای تورج‌امین‌در اطراف فضائل ومبارزات بزرگترین مجاهد راه اسلام حضرت حسین‌بن علی‌علیه‌السلام بیاناتی ایراد وسپس دوحلقه فیلم علمی نشان داده میشود ورود علاقمندان آزاد است . تلفن ٤٦٦۹۳

آ ـ ۳۸٥٥ دبیر کل کانون ـ وزیری‌الهی

از فردا صبح درسینما های

دیانا ـ حافظ ـ همای

ادی کنستانتین یکه بزن فیلمهای پلیسی بسبك جدیدعالی ترین شاهکار خودرا تقدیم میکند

مردی ... بیا جلو

وایداسکرین. دوبله بفارسی

در استودیو رطلس فیلم

ادی کنستانتین

ریموند پلیگان

آواز

شارل آزناور

هنگام نطق نخست‌وزیر کانادا

زنها لخت شدند

توایل ـ کو لومبیای انگلیس‌ـ آسو شیتد پرس ـ ۲۷ مه ـ ٥ نفر از زنان وابسته به فرقه نیمه سیاسی (وخو بوز)در کولومبیای انگلیس‌روز گذشته هنگامی که جان دیفن بیکر نخست وزیر کانادا گرم نطق‌بود بعنوان اعتراض طبق رسمی که در آن فرقه معمول است لخت مادر زاد شدند . خبر نگاران‌و عکاسان غریبه که قبل از آن با چنین منظره‌ای رو برو نشده بودند بسرعت از اطراف جان‌ـ دیفن بیکر پرا کنده شدند و بگرد زنان عریان حلقه زدند . نخست وزیر کانادا که ناگهان نطقش کور شده بود گفت که بعضی از عکاس بچه ها اینطور چیز ها را ندیده اند اما برای ما کانادائی هااین قبیل‌تظاهرات تازگی ندارد . تنها خبر نگاری که حاضر نشده بود از کنار نخست وزیر کانادا برود نیز بدستور وی جای خود را ترك گفت ، با دور بینش کنارزنان عریان رفت . نطق نخست وزیر کانادا با این حادثه نا تمام ماند و ۱۹۰۰ نفر کسانی که به نطقش گوش میکردند تا آخر قادربه خود داری از خندیدن نشدند .

زنان پاکستان بپارلمان میروند

کراچی ـ رویتر ـ ۲۷ مه ـ امروز در لاهور ودکا که به ترتیب در پاکستان غربی و پاکستان شرقی قرار دارند انتخابات برای تعیین زنانی که باید به نمایندگی در مجالس مقننه محلی این دو ناحیه بر گزیده شوند انجام گرفت و برای هر ناحیه ٥ نفر به نمایندگی‌زنان پاکستان‌انتخاب شدند . قرار است شش زن پاکستانی دیگر نیز در تاریخ ۲۹ ماه مه جاری برای‌عضویت در مجلس ملی پاکستان‌انتخاب گردند .

از صبح چهارشنبه سینما های

آسیا ـ سهیلا

وایداسکرین دوبله بفارسی

لله آقا

آلبرتوسوردی

ویتوریودسیکا

ماریاپرسی

«آلبرتوسوردی» که همیشه بدنبال زنان زیبا و هوسهای جوانی است ، این بار دررل یك معلم اخلاق ظاهر شده و شمارااز خنده روده‌بر میکند

اطلاعات ۱۳۰۴
دوشنبه‌هفتم خردادماه ۱۳۴۱ ـ شماره ۱۰۸۱۰

دکتر نصر گفت :

لای پرونده‌های شهرداری مار و عقرب خوابیده بود!

در تمام دنیا دولت به‌شهرداری کمک میکند ولی در ایران برخلاف همه جا شهرداری خرج دولت را میپردازد

*** هر فردی از ساکنین تهران حق‌دارد از شهرداری انتقاد کند اما شهرداری اختیار خرج همه درآمد خود را ندارد**

*** من زودتر از همه اهل‌شهر از خواب بیدارمیشوم وزودتر از همه در شهر هستم !**

در شمارهای گذشته قسمتی از متن کامل اظهارات آقای دکتر نصرشهردار سابق تهران را که در سومین جلسه مشترك مدیران شهرداری و نویسندگان اطلاعات بیان نموده بود چاپ کردیم اینك آخرین قسمت بیانات ایشان .

عملیاتی را که شهرداری ازلحاظ نظافت بر عهده دارد با امکانات و وسائل محدود خودش در کمال‌جدیت انجام میدهد، غرض بنده‌این نیست که‌شهرداری را متوجه‌معایبش نکنند. با این وضع تمدن روز شهر مقداری نقائص خواهد داشت که بایستی متدرجا خودش را بااین وضع‌تطبیق بدهد .

در سال ۱۳۳۶ آن زمین را برای گورستان خریدند دو تا مرده هم در آنجا دفن کردند ، ظاهرا گفتند سنگ برخورد یا بهتر بگوئیم تبانی کردند . من عین حقیقت را میگویم. تبانی کردند یك میلیون متر زمین در جای دیگر بخرند که یکشاهی نمی‌ارزید بمتری سه تومان و نیم ، بنده همان روز اول که آمدم اولین کارم این بود که آن معامله را موقوف کردم .

آقایان آن محل را بعنوان اینکه بسنگ برخورده‌است‌و برای‌گورستان مناسب نیست آمدند دیواری دورش کشیدند وتبدیل‌کردندبمحل زباله‌دانی این مربوط است به پنج سال پیش بنابر این کاری نبوده است‌که امسال ما کرده باشیم . باهمان فرمولی که بنده عرض کردم کامیونها میرفتند آنجا زباله‌را میریختند. بعضی‌کامیون ها زباله میبردندبه ورامین و دهات دیگر هر وقت جدیت میشد که‌جلوی اینها را بگیرند بازی درمیآوردند اینست که امر زباله و مگس از سابق بوده است و این عین جریان و حقیقت امر بود که خدمتتان عرض کردم .

در باره سوپر مارکت

در مورد سوپر مارکت سئوال گردید این موضوع واقعا ارزنده‌است من هنگامیکه در امریکا بودم ازلحاظ علاقه بامور شهر در این موردمطالعاتی کردم وپس از مراجعت کتبا وشفاها بمقامات شهرداری ووزارت‌کشورمضار تشکیل شرکتی را که با مشارکت شهرداری و افراد خصوصی باشد

بقیه در صفحه ۶

جده :

حاجی‌ها برای آبدوغ خیار وآش کشك از ایران مواد اولیه آورده بودند ...

داستان زیارت خانه خدا را از سالن انتظار فرودگاه مهر آباد شروع میکنم .در جائی که در اجتماع بزرك مسافران کلمات «حاجی بیا» و«حاجی خدا حافظ» از هر سو بگوش میرسید ، مسافرانی که تازه در آستانه حاجی شدن هستند ! و آدم بی اختیاربیاد قبول شدگان کنگور پزشکی میافتند که‌از همان روزهای اول بشوخی (یاجدی) یکدیگررا (دکتر) صدا میزنند ...

بدون شك سفرنامه حج هم از داستانهای‌جالب وشنیدنی است که باتمام سایه روشن‌ها وصحنه‌های رنگارنك آن بخواندن وشنیدنش میارزد .

موز ۳ ریال پیاز ۳۰ ریال

منهم حاجی شدم

از اسمعیل یکانگی

من سعی میکنم از نوشتن‌رسوم انجام فرائض حج در بزرگترین‌و پرشورترین اجتماع مسلمین جهان احتراز کنم . زیرا این مطلب تاکنون بارها در مطبوعات ماعنوان شده وبحث دیگری است.اماسعی خواهم کرد ودر نهایت بیطرفی‌واز دیده انصاف خطوط سایه روشن

بقیه در صفحه ۱۶

کانادا فراست بستنی پاستوریزه بمصرف کنندگان محترم جایزه میدهد

داخل بعضی از بستنی های چوبی ولیوانی کانادا فراست حواله یکی از جوائز نفیس بالا میباشد از برندگان خوش شانس تقاضا میشود بلافاصله پس از اصابت شانس بکارخانه کانادا فراست جنوب فرودگاه مهرآباد یا تلفن ۲۵۶۹۵ اطلاع دهند تا ترتیب تحویل جایزه آنان داده شود

ضیافت نایب‌التولیه بنیاد پهلوی بافتخار روزنامه‌نگاران فرانسوی

از چپ براست یکی از روزنامه نگاران فرانسوی بانو علم و آقایان سردار فاخر حکمت واسداله علم نایب التولیه بنیاد پهلوی

از ساعت شش و نیم بعد از ظهر دیروز بمنظورآشنائی‌باشخصیت‌ها وروزنامه‌نگاران فرانسوی ،ضیافتی از طرف آقای اسداله علم نایب‌التولیه بنیاد پهلوی وبانو در محل هتل ونك داده شد .

در این ضیافت آقایان سردار فاخر حکمت رئیس هیئت مدیره مجلس شورایملی ، هادی‌اشتری وزیر مشاورالموتی‌وزیردادگستری دکتر باهری‌رئیس‌ومشاورفرهنگی بنیاد پهلوی ، دکتر جهانشاهی قائم مقام بنیاد پهلوی وگروه کثیری از شخصیتهای بر جسته، دیپلماتها و روزنامه نگاران با بانوانشان حضور داشتند .

از طرف آقای‌علم وبانوپذیرائی گرمی از مدعوین بعمل آمد و مدعوین باروزنامه‌نگاران فرانسوی معارفه بیشتری بعمل آوردند . این ضیافت تا ساعت هشت و نیم بعد از ظهر ادامه داشت .

دبیرکل شورایعالی اداری درشورای نویسندگان اطلاعات گفت :

تشکیلات وقوانین ماجوابگوی احتیاجات کارمندان نیست

بعد از ظهر دیروز آقای دکتر منوچهر گودرزی معاون نخست‌وزیر ودبیر کل شورای عالی اداری کشور بدعوت شورای نویسندگان موسسه اطلاعات در جلسه هفتگی شوراشرکت کرد و پیرامون‌وضع کارمندان دولت و اقداماتی که در این زمینه صورت خواهد گرفت بیاناتی ایراد نمود .

در جلسه دیروز آقایان دکتر ایرج ایمن و هوشنك پیر نظرروسای کمیته های تشکیلات و روشها و تشریفات اداری شورایعالی اداری کشور حضور داشتند .

در آغاز آقای عباس مسعودی‌مدیر موسسه اطلاعات از شرکت آقای دکتر گودرزی و همکاران ایشان در جلسه شورا اظهار تشکر کردو سپس دبیرکل شورایعالی اداری‌کشوررا به نویسندگان و سردبیران و دبیران‌و خبرنگاران معرفی نمود .

پس از اظهارات آقای مسعودی ، آقای دکتر گودرزی پشت میکروفون قرار گرفت و گفت :

من‌باید از دو لحاظ از آقایان تشکر بکنم ، اول اینکه بمن فرصتی داده شد تا ضمن شرکت در این جلسه با آقایان آشنا شوم و دوم آنکه‌مشکلات کار رامطرح نمائیم تا مردم وبخصوص کارمندان دولت متوجه آن باشند .

دبیر کل شورایعالی اداری کشور سپس شرح مفصلی پیرامون‌مسائل ومشکلات اداری کشور سخن گفت و متذکر گردید که قسمت مهمی از مشکلات کار در این خصوص بعلت وجود قوانین و تشکیلاتی است که تقریبا در حال حاضر کهنه شده و دیگرجوابگوی احتیاجات و امکانات امروز مردم و کارمندان کشور ما نیست .

آقای دکتر گودرزی همچنین راجع بوضع واقدامات شورایعالی اداری کشور ، تصمیماتی که برای تامین آتیه کارمندان روزمزد گرفته خواهد شد ، خواستهای کارمندان لیسانسیه اداری کشور و دیگر مسائل مربوط بکارمندان دولت سخن گفت .

بعد از بیانات آقای دکترگودرزی، آقای شهیدی رئیس شورای عالی نویسندگان نیز پیرامون مسائلی که مورد بحث قرار گرفته بود توضیح داد .

آنگاه یکی از خبرنگاران سئوالاتی طرح نمود که از طرف آقای دکتر گودرزی پاسخ داده شد . مشروح مذاکرات این جلسه در شماره های بعد باطلاع خوانندگان عزیزخواهد رسید .

آقای دکتر گودرزی

جشن پنجهزارمین کارت عضویت انجمن ایران وامریکا

ساعت پنج و نیم بعد از ظهرروز مه شنبه از طرف انجمن ایران و آمریکا مراسمی بمناسبت اعطای پنجهزارمین کارت عضویت درمحل انجمن برگزار میشود چون تعداد کارت های عضویت‌به ۵ هزاررسیده است طبق تصمیم کمیسیون‌عضویت عضو خوش شانسی که کارت‌شماره ۵ هزار نصیب او شده است ضمن مراسم باشکوهی جوائز نفیسی از اولین رئیس انجمن دریافت خواهد داشت .

در این مراسم دو ارکستر ایرانی و خارجی مدعوین‌راسر گرم‌خواهند کرد .

توضیح

در شرح عکس ضیافت انجمن مطبوعات‌ایران بافتخار مدیرروزنامه اسلاهی« که درصفحه شانزدهم شماره گذشته‌چاپ شد» نام آقای باقر نیك انجام مدیر روزنامه فردا ازقلم افتاده بود که بدینوسیله تصحیح میشود .

بزودی دراصفهان
سینمای مجلل پارس
جنب پل فلزی افتتاح میشود
آ ـ ۵۳۵۸ ۱ـ۶

انتقاد

از : صفاء الدین جهانبانی

لج و لجبازی

تازگیها اطاقکهای فلزی کوچکی‌در نقاط مختلف شهر نصب کرده‌اند و دستگاه تلفنی هم درآن‌کار گذاشته‌اند که رفع احتیاج مردم را بکند . تلفن عمومی واقعا یك نیاز اولیه است و میبایست سر هر چهار راه و کنارهر میدانی پیدا بشود . اقداماتی که برای نصب تلفن های عمومی تازه شروع شده است نشان میدهد که این نیاز را شناخته اند و تصمیم دارند این مشکل را از سر راه مردم بردارند . اینطور مواقع مردم باید از کار تازه استقبال کنند . بدلیل همشهریگری و رشد اجتماعی برای رسیدن‌بهدف‌اصلی، یعنی آسایش عمومی هر کمکی از دستشان بر می‌آید بکنند و اشکالات کار را از بین ببرند . ممکنست بدلیل جدائی مردم از دستگاههای دولتی ، بعلت آشنا نبودن بطرزهمکاری‌اجتماعی یا بهر سبب دیگری دست کمك مردم بسوی دستگاهها دراز نشود . لااقل باید انتظار داشت که در اجرای یك کار خوب سنك نیندازند و کار را خراب نکنند .

همینطور که از دور اطاقکهای‌تلفن عمومی را تماشا میکنیم ، چند تای از آنها بنظر می‌آید که اصلاتلفنشان گوشی ندارد . خوب که نگاه‌میکنید ، سیم پاره پاره گوشی را می‌بینید که آویزان شده‌است و اثری از خود گوشی نیست !

چندی پیش شرکت تلفن گله کرده بود که چرا مردم تاسیساتی را که بخاطر خودشان بوجود آمده‌است حفظ نمیکنند و چرا اجازه میدهند عده‌ای دور از اخلاق ، وسائل آسایش آنها را بدزدند یا خراب کنند ؟ اگر آن سابقه را بیاد بیاوریم معلوممان میشود که گوشی تلفنهای جدید هم بسرنوشت بقیه دچار شده‌است وهمان عده معدود ، بخاطر مختصری پول حرام ، این بلا را بسر تلفن‌آورده‌اند. آخر چرا ؟ مگر ما نمیخواهیم درین شهر زندگی کنیم ؟ مگر تلفن را برای ما تهیه نکرده‌اند ؟ چقدر باید بد باشیم که‌تلفن را از کار بیندازیم، مردم را گرفتار کنیم و دولت را بضرر بیندازیم تا خودمان چند تومان‌گیرمان بیاید .

همانروزهای اول که این منظره‌را میدیدیم بین خودمان صحبت‌میکردیم وازین بی‌انصافی و نابکاری شکایت میکردیم . یکی از میان جمع عقیده داشت که مردم باشرکت تلفن «لج» هستند ! استدلال می‌آورد که شرکت پول آنها را میگیرد که برایشان‌تلفن نصب کند . آنوقت سه چهار سال‌طول میدهد . نه پول‌را پس میدهد و نه تلفن نصب میکند .

تازه اگر با هزار زحمت و صدجور پارتی بازی تلفن را نصب کردند ، گرفتاری حق اشتراك و حق مکالمه پیش می‌آید . بعضیها کارشان در جریان است و آخر ماه مطابق برك تشخیص پول تلفنشان را میپردازند ، اما بعضیها حواسشان جمع است . ماه مرداد مثلا ، تمام مدت‌در مسافرت بوده‌اند . برمیگردند و می‌بینندشرکت تلفن برایشان صدو پنجاه تا اضافه مکالمه تشخیص داده‌است !

یا مطابق شکایت آن خواننده روزنامه ، دو ماه است که تلفن را برداشته اند و صاحب تلفن از خیر تلفن داشتن گذشته است ولی‌همچنان برك مطالبه حق‌اشتراك و حق مکالمه برایش میفرستند و اضافه مکالمه‌هم برایش منظور میکنند ! این برای خودش تصوری است .اما بجائمیتواند باشد . حساب زندگی اجتماعی و شهریگری با لج و لجبازی جداست . ممکنست حرف همصحبت ما صحیح باشد و شرکت تلفن بامردم خوب راه نیاید . چاره‌اش این نیست که مردم هم‌دست بکار اذیت و آزار بشوند و ضرر به دیگران بزنند .

عده معدودی از مردم ، حتی نمیشود گفت «از مردم» ، عده‌ای خارج از مردمی و شعور بدنبال کج روی مغز خطاکارشان اینطور صحنه ها را می‌سازند . البته بهتر است شرکت تلفن کاری نکرده باشد که هنگام بحث ، مردم بتوانند آن بی‌لطفی‌را سبب خطا کاری سارقین و بدکاران بدانند ، اما حالا ، بااینکه از شرکت تلفن گله داریم ، نباید بگذاریم سرمایه ما و وسیله آسایش ما بتاراج برود . پای هر تلفن عمومی نمیشود یك مامور گذاشت . این وظیفه ماست که نه خودمان ضرری بزنیم و نه بگذاریم همراهان ، اطرافیان ، دوستان و رهگذران زیانی ببار بیاورند . معنی شهریگری و تمدن‌غیر از این نمیتواند باشد .

گفتگوی شهروند

محله عودلاجان

آقای عبدالعلی‌اعظامی ساکن‌پامنار مینویسد چهار سال بود ساکنین محله عودلا جان از شهر داری تقاضا مینمودند سرنوشت محل‌آنها از طرف مقامات مربوطه اعلام‌شود تا آنکه‌چهار ماه قبل برای احداث چندین خیابان وکوچه و میادین‌در این محل ماموین شهرداری مشغول نقشه برداری شدند وبانصب پرچم قرمز علاماتی نصب کردند ولی هنوز تعیین تکلیف قطعی نشده مقتضی است چنانچه بامقروض بودن شهرداری اجرای این نقشه‌غیر عملی میباشد مراتب برای اطلاع‌عموم آگهی‌شود و عده‌ای را از این بلا تکلیفی خارج سازند .

در میدان کوچك شهر ری

آقای عبدالرسول موسوی خادم ساکن شهر ری مینویسد چندی قبل از طرف شهرداری شهرری اقدام بلوله کشی شدو کلیه کوی وبرزنهای‌شهر لوله اصلی کار گذاشتند ودر هرمحل بفراخور جمعیت آن شیر فشاری‌عمومی جهت آب آشامیدنی نصب کردندولی متاسفانه در کوچه میدان کوچك‌که قریب ششصد خانواده زندگی میکنند ازنصب شیرخودداری نمودند وتاکنون هرقدر تقاضا نموده‌ایم نتیجه‌ای عاید نشده تقاضا داریم نسبت بساکنین شرق شهرداری عطف توجهی مبذول گردد و ما را از این‌مایه حیاتی‌محروم نسازند

پاسخ آقای دکتر مظفری

اداره کل اطلاعات و روابط عمومی وزارت پست و تلگرافو تلفن راجع بشرحی که‌بامضای آقای‌دکتر مظفری‌ـ لنگرودی در شماره ۱۰۷۶۷ درج‌شده اعلام میدارد : طبق مندرجات پرونده مربوطه بسته‌مورد بحث بگمرك‌گرگان تحویل و در آنجا مفقود شده وارتباطی بوزارت پست و تلگراف‌ندارد جریان امر بشاکی نیز نوشته شده است .

شهرداری نارمك

آقای محمد مهری ساکن خیابان شهرت‌از نارمك مینویسد شهرداری نارمك بشکایات اهالی در خصوص‌آب ونظافت وحفظ بهداشت ساکنین‌محل توجه ندارد اکثر خیابانها هنوز فاقد اسفالت و جدول بندی است و بصورت اولیه سنك ریزی شده است نرخ مایحتاج‌نیز بدلخواه فروشنده تعیین میشود مقتضی است شهرداری نارمك باین امور که از وظائف اولیه او محسوب میشود توجه نماید .

صدی ۵۰ دوم

از اردبیل مینویسند با اینکه سال مالی نزدیك باتمام است هنوز صدی پنجاه‌دوم‌اشل فرهنگیان‌این شهرستان بابت دی ـ بهمن واسفند ماه سال گذشته پرداخت نشده‌است فرهنگیان باکمال بی صبری دقیقه شماری می کنند .

بهداری مشکین شهر

آقای جواد مراقب از مشکین شهر مینویسد کادر بهداری این شهرناقص است وفقط یك‌دکتر بعنوان ریاست بهداری ودکتر معالج انجام‌وظیفه‌میکند که‌غالبا بعلت ازدیاد کار بعداواي‌تمام مرضی نمیرسند واگرکسی درشب به آپاندیس‌حاد مبتلا گردد مرگش‌حتمی است چنانکه شب ۱۹اردی‌بهشت که بدل‌درد شدیدی دچارشدم تمام شب را باتحمل‌دردشد یدبروزرساندم مقتضی است برای‌رفع‌نواقص‌بهداری مشکین‌ـ شهر اقدام سریعی مبذول گردد.

امور ساده ادارات

آقای محمود متوطن از بندرمعشور در خصوص بکار افتادن امور بنادر و مرزها که‌اینك عده‌ای از کارمندان عالیرتبه باموری‌از قبیل ثباتی‌ـ بایگانی حسابداری دفترداری وامثال آن‌اشتغال دارند پیشنهاد مینماید این‌قبیل‌امور ساده. پس از یك دوره کارآموزی کوتاه مدت بعهده کارمندانیکه دارای پایه ۱الی ۵میباشند واگذار گردد و کارمندان عالیرتبه رابکارهای حساس ومهمتری درنقاطخوش‌آب‌وهوابگمارند، تا بوسیله گردش کارها سریعتر شود وازنیروی جوانان استفاده‌بیشتری باصرفه جوئی در هزینه پرسنلی‌بدست آید .

کلاس پرستاری

کمك‌پرستاران بهداری‌و بیمارستان گرمسار مینویسند مدتها است وزارت بهداری با مشکل کمبود کادر فنی روبرو است و فعلا بهداری شهرستانها رایك عده‌پزشك وکمك پرستارتشکیل میدهد وفاصله بین این دوگروه که بایدبابهیار ـ ماما ـ پزشکیار وپرستار پرشود درحال حاضربشکل قابل‌توجهی خالی مانده وازسال ۳۱ که‌عده معدودی ازکمك پرستاران بادیدن یك دوره سه‌ماهه ازکمك‌پرستاری به‌پزشکیاری تغییر سمت دادند تاکنون وزارت بهداری درصدد تهیه چنین کلاسی برنیامده درحالیکه عده‌ای از کمك پرستاران گذشته از ششم ابتدائی دارای سیکل اول‌و دیپلم هستند ومدت ها بکارهای عملی وارد بوده‌اندتقاضا میشود برای رفع این نقیصه هرچه زودتر کلاس مزبور دایر شود ودر بدوامر ازوجود کمك پرستاران کارـ دیده که‌دارای گواهینامه ابتدائی و سیکل اول هستند استفاده شود .

کتابخانه

از : مهدی سهیلی

تاریخ مطبوعات فرانسه

از : دکتر شمس مستوفی

کم وبیش در میان دوستان و آشنایان واقوام می بینم اکثرافرادی که از سفر فرنگ باز میگردند بجای ارمغانهای علمی برای ما یکمشت فیس و افاده بسوقات میآورند و چنان غبغب میگیرند و باد در گلو میندازند که گوئی ارث پدر ازما میخواهند ولی خاصیت‌این مسافران واین سفر ها چیست ؟ متاسفانه‌باید بگویم : هیچ

بقول ناصر خسرو :

رفته و مکه دیده آمده باز
باز گشته بسوی خانه سلیم

جای بسیار خوشوقتی است که‌در میان این مسافران پر مدعای‌تو خالی افرادی در سفر های اروپائی خود جهد میکنند و بمطالعه میپردازند و حرفی ناگفته وهدیه‌ای تازه برای هموطنان خود بهمراه میآورند وهیچ گونه داعیه هم ندارند بلکه بهترین معرف آنها خدمتی است که انجام داده‌اند .

آقای دکتر شمس مستوفی مدیر روزنامه بین المللی یکی از افرادی هستند که از سفر پاریس برای ما هدیه‌ای گرانبها بارمغان آورده‌اندکه نام آن کتاب تاریخ مطبوعات فرانسه و اهمیت آن در جهان است .

ایشان در آغاز هر فصل این کتاب مختصری درباره وظایف بخصوص روزنامه نگار اشاره کرده‌اند و سپس به بحث آن موضوع در مطبوعات فرانسه پرداخته‌اند و این کتاب می تواند برای روزنامه نگاران‌و کسانی که هوای روزنامه نگاری در سردارند منبع پر فایده‌ای باشد .

گلگشت

مجموعه شعر اثر : نورالهدی منگنه

خانم نورالهدی منگنه از بانوان پرهیز گار و متقی و خدمتگزارکشور ماست .

ایشان تالیفات متعدد دارند و همانطور که خودشان یادآور شده‌اند از انتشار آثار خود جز بگسترش خدمات اخلاقی و اجتماعی بهیچ‌چیز توجه نداشته‌اند .

ایشان در مقدمه کتاب گلگشت مینویسند :

«در صورتیکه تا کنون هفت هشت هزار بیت شعر سروده‌ام ولی‌اعتراف میکنم که من شاعر نیستم و خود را شاعر نمیدانم»

در حالیکه این خانم ارجمند از دودمانی جلیل و خاندان فضل و ادب هستند و این شکسته نفسی ها موجب آن نیست که‌ما ایشانرااززمره زنان ادیب و برگزیده نشناسیم

سخن کوتاه خانم منگنه بانوئیست که‌درد خدمت باجتماع‌دارد . همواره در راه خدمت بزنان ایران کوشا بوده است در راه اعتلای نام زن در ایران و پیشرفت اخلاقی و اجتماعی بانوان این کشور سهم بسزائی نصیب ایشان است .

ماانتشار کتاب‌گلگشت را بایشان تبریك میگوئیم و امید واریم خانم منگنه درپیشبرد افکاروعواطف‌انسانی خود کامیاب و پیروز باشند و زن ومرد این کشور را ازرشحات قلمی خود مستفید گردانند .

شیرمردسیستان

نگارش ناصر نجمی

ملت بزرك وشکست ناپذیرملتی است که ایام شکست وناکامی را با برد باری وشکیبائی بسر برد ،وضربات سهمگین ومرك زای دشمن را وسیله ای برای برخاستن در برابراوبیانکارد اگر از پای درآمد بازبرخیزدوآنقدر بپایمردی پنهان وآشکار ادامه دهدتا روزی غبار نامرادی از چهره زدوده و مجدوشکوه دیرین را بدست آورد. د رمیان قهرمانان ملی ایران‌که‌برای اعاده استقلال و مجدوشکوه وشرف ملی ایران برخاسته اند سیمای‌یعقوب لیث از همه درخشنده تراست .چه‌این مرد بااراده وهمت که خود را بعرصه پیکار وزور آزمائی بابیگانگان پیروز رسانید از میان پائین ترین طبقات جامعه آن روز سیستان ظاهر شد . این رویگرزاده دلیر که نمونه بارزو روشنی از جوانمردان بلندهمت گذشته ایران است بکمك مردان رشید و «عیاران» خود موفق‌گردید در سخت ترین دقایق حیات ایران که سایه تسلط شوم بیگانه محیطی خفقان‌آور بوجود آورده بود قیام خودرا برای‌باز گشت استقلال وآزادی ایران و بیرون راندن کار گزاران وعوامل خارجی آغاز کند و میتوان گفت از هنگام هجوم تازیان که مردان زیادی از پی استقلال ایران برخاسته بودندمبارزات هیچ یك به‌نتیجه ثمر بخشی (رهائی‌ـ کشور) منتهی نشد وتنها این قهرمان (یعقوب‌لیث) بود که در گیر ودار پیکارهای دلیرانه خود توفیق چنین خدمت بزرگی را بدست آورده‌قسمت عظیمی از مشرق‌ایران را آزادگردانید کتاب شیرمرد سیستان که بصورت داستانی شورانگیز نوشته شده شرح زندگی‌و مبارزات این رادمرد شجاع‌را بخوبی مجسم میکند و آقای ناصر نجمی نویسنده این داستان‌تاریخی‌که تاکنون سرگذشتها وحماسه‌های ملی جذابی را بارباب ذوق و اهل تحقیق تقدیم کرده است مثل همیشه حق قهرمان دلیر سیستان را بخوبی اداء نموده‌اند .

مطلبی که در باره این کتاب قابل ذکر است این است که اصل‌حوادث و ماجراهای تاریخی بهمان صورت‌که اتفاق افتاده ودر تاریخ آمده‌درقالب داستان انعکاس یافته و خواننده می تواند باوضاع واحوال وحوادث‌آن‌عصر کاملاوقوف یابد. شیرمردسیستان به وسیله بنگاه مطبوعاتی عطائی (ناصر خسرو) چاپ وانتشار یافته است .

تمبریادگاری یونسکو

بمناسبت پانزدهمین سال بنیاد ـ یونسکو یك سری تمبر یادگاری ۲ ریالی و ۶ ریالی طبع گردیده و ازروز دوازدهم خرداد ماه ۱۳۴۱ در باجه های پستی بانتشار گذارده میشود .

تغییر نام خیابان

جمعی از ساکنین خیابان گیو وامیر آبادپیشنهاد کرده بودند بنام شاعر معروف آقای ابراهیم صهبانامیده شود . این امر موردموافقت شهرداری قرارگرفت و تابلوخیابان صهبا نصب گردید .

راه‌زهرابقزوین

شرحی‌با امضای بیش از یکصدنفر باداره روزنامه رسید . که طی آن درخواست کرده‌اند وزارت راه‌نسبت بساختمان راه قزوین زهرا و ساوه اقدام نماید .

امضاء کنندگان نوشته‌اند که‌چهل‌و پنج کیلو متر این راه‌ساخته شده و فقط پانزده کیلو متر آن‌مانده است.

سه شنبه ها

اطلاعات کودکان

مجله مخصوص دختران وپسران ایرانی

افسانهٔ لومومبا

-۲۲-

هامر شولد : « آقای چومبه بایستی استعداد و قابلیت خودرا برای حفظ نظم ثابت کند !» پاتریس لومومبا : « آقای دبیر کل ، شما از نیرو های سازمان ملل متحد برای کمك به شورشیان کاتانگا استفاده می کنید .

هامر شولد : نه اشتباه می کنید».

چومبه : «هامر شولد به منظور اصلی ما پی برده است .

خبرنگاران غرب که در تالار گرد آمده‌اند هوس شامپانی‌دارند. یکی از مخبرین امریکائی صندلی مخصوص نخست وزیر را اشغال کرده است . سیگارهای صاحب خانه رادود می کنند وبر جای اومی‌نشینند. خبرنگارانی که کمی باوقار هستند بخواب فرو رفته‌اند.

سر ساعت دوازده صدائی در تالار می‌پیچید :

«آقایان ، توجه فرمائید ، آقای نخست وزیر ....»

عده‌ای مانند دانش آموزان مودب باحترام بپا میخیزند دیگران در صندلی های راحت لمیده واز جای خود نمی‌جنبند واز اینکه شکم‌های انباشته خود را تاحدی مدیون‌این مرد سیاه پوست میدانند که باقدمهای مطمئنی جلو میاید احساس شرمندگی میکنند. لباس مرتب وسرووضع آراسته لومومبا نمایندگان مطبوعات غرب را که قیافه‌های آشفته‌ای‌دارند سرافکنده میکند.

پاتریس لومومبا بیمقدمه کنفرانس خود را شروع میکند:

«من امروز بوسیله دکتر رالف بانچ یاد داشتی از طرف دبیر کل سازمان ملل متحد دریافت کردم .

در این یاد داشت آقای هامر شولد به حادثه‌ای که میان نیروهای سازمان ملل متحد وارتش ملی اتفاق افتاده و بخودی خود حادثه عادی وبی اهمیتی است اشاره کرده است .

دبیر کل سازمان‌ملل متحد ونمایندگان وی‌درلئوپلدویل مخصوصا قبل از تشکیل جلسه شورای امنیت این حادثه را بزرك کرده‌اند تا بتوانند از آن به نفع خود استفاده کنند.

هدف آنها این است که افکار نمایندگان شورای امنیت رابنفع دبیر کل سازمان ملل متحد تحت تاثیر قرار دهند و اثر نامطلوب فعالیت‌های اخیرا او را در کاتانگا از بین ببرند .

«....در نتیجه روش غیر عادی نیروهای اروپائی که از طرف‌سازمان ملل متحد به کنگو فرستاده شده‌اند دولت کنگو ناچار شده‌است که درخواست باز گشت آنها را بنماید .ازاین پس تنها سربازان کشورهای افریقائی میتوانند تحت کنترل سازمان ملل متحد وارد کنگو شوند ...»

دبیر کل سازمان ملل متحد در یاد داشت خود خاطرنشان ساخته است که ناچار خواهد بود از سازمان ملل بخواهد در کلیه فعالیت‌های خود در کنگو تجدید نظر کند.

«این «شانتاژ» دبیر کل ما را تحت تاثیر قرار نمی‌دهد .من‌ازطرف دولت بوی اطلاع داده‌ام که جمهوری کنگو حاضر است از خدمات سازمان ملل متحد چشم بپوشد زیرا کنگو که یك کشورخود مختارو مستقلی است ملك طلق کسی نیست مابوسائلی که در اختیار داریم و با کمك‌هائی که از بعضی کشورهای افریقائی می گیریم میتوانیم آرامش رادر کشور خودبر قرار سازیم‌بسیاری‌از ممالك افریقائی قبلا کمك‌بی‌شائبه خود را بما اعلام کرده‌اند »

در این هنگام همهمه شدیدی در بین خبرنگاران در گرفت‌ودیگر صدای لومومبا بگوش نمی رسید.

نخست وزیر پس از اندکی سکوت گفت :«سر انجام بـــه حقایق اوضاع اطلاع خواهیدیافت ولی آنوقت دیگر خیلی دیرخواهد شد .»

لومومبا که میدانست خبرنگاران غربی به گفته‌های او اعتماد ندارند فریاد بر آورد :«اگر دولتهائی باشند که بخواهند از دبیر کل سازمان ملل متحد بعنوان وسیله‌ای برای اجرای‌نقشه‌ها ی خود استفاده کنند ما به آنها اعلام میداریم که ملت‌های افریقا در باره ایشان‌قضاوت میکنند »

خبرنگار روزنامه فیگارو آهسته میگوید:«این احمق «هیستری»را باتعصب در هم آمیخته است !»

لومومبا که‌خیلی خسته بنظر میرسد تکرار میکند :« کنگو به هامرشولد اعتماد ندارد . کنگو فقط به برادران افریقائی خود اعتماددارد. افریقا باصدای بلند به غربیها اعلام میدارد که دوران تسلط واستعمار بپایان رسیده است افریقا میخواهد مقام وحقوق خود را در میان ملتهای جهان بدست آورد .

خبرنگارانی از گفته‌های لومومبا سخت بر آشفته‌اند وعده‌ای از آنها تالار کنفرانس را ترك می گویند.

اکنون روی سخن لومومبا بعده‌ای بود که فقط خـود او مـــی توانست به‌بیند . او با ملت کنگو سخن می گفت :

«باید مبارزه کرد ، باید مبارزه را تا آخر ادامه داد . مابا مبارزه استقلال خود را بدست آورده‌ایم وباید برای حفظ آن مبارزه کنیم.»

عده‌ای که در ته سالن جمع شده بودند با فریاد صحیح است ، صحیح‌است گفته‌های لومومبا را تصدیق کردند .

«آنهائیکه عملیات خرابکاری را با آزادی ومنافع شخصی خودرا بامنافع ملی اشتباه‌میکنند بزودی در برابر دادگاه ملت قرارخواهند گرفت‌وملت در باره آنها قضاوت خواهد کرد

آنهائیکه از دشمنان آزادی پول گرفته‌اند ..... »

اکنون ساعت دو بعد از ظهر است . نمایندگان مطبوعات وافکار بین المللی که‌این فاجعه رابوجود آورده‌در میان آن نشوونما میکنندمانند دسته های مگس کاخ‌نخست وزیری را ترك میگویند .

اعلامیه ها و شب نامه هائی در سراسر کنگو بر ضد نخست وزیر منتشر میشود : «لومومبا زنان شمارا به‌آغوش روسها خواهد افکند » کسی که مسئول پخش این اعلامیه ها است دستگیر میشود . او (خدا) است که با استفاده از موقعیتی که در شرکت هواپیمائی دارد محرمانه‌این اعلامیه هاوشب نامه‌راوارد کنگو میکرد . اکنون «خدا»زندانی شده است ولی طولی نمیکشد که قرار منع تعقیب او صادر میشود با استفاده از اوضاع آشفته کشور بسفارت فرانسه پناه میبرد .

« خدا » نام یکی از افسران بلژیکی است که در ارتش آن کشور درجه سرگردی دارد .

ناتمام

آگهی مناقصه تعمیر ساختمانهای پادگان

ژاندارمری کل کشور تعمیر ساختمانهای پادگان مرکز (ونك‌ـ شاهپور ـ ستاد ـ کوی درجه داران قلقلی) راطبق مشخصات وواحدبهاء موجود در ژاندارمری باشرایط زیر بمناقصه میگذارد .

۱ـ پیشنهاد دهندگان بایستی پیشنهادات خود را منتهی تاآخر وقت اداری روز ۳۱ر۳ر۴۱ تسلیم و مبلغ ۷۵۰۰۰ ریال تضمین بانکی بدفتر دایره مهندسی و مخابرات ژاندارمری کل کشور واقع درمیدان ۲۴اسفند تحویل نمایند .

۲ـ حق‌الدرج آگهی ـمالیات ـعوارض بیمه و کلیه مخارج مربوط به‌مناقصه نیز بعهده برنده مناقصه میباشد .

۳ـ پیشنهادات رسیده ۲ر۴ر۴۱ وسیله‌کمیسیون مناقصه باز و قرائت خواهد شد حضور پیشنهاد دهندگان آزاد است .

۴ـ کمیسیون مناقصه در رد یاقبول یك‌یاکلیه پیشنهادات مختار است . الف ۱۲۷۰ ۱ـ۲ آـ۵۸۴۴ ژاندارمری کل کشور

دانشجویان رشته زبان فرانسه

لطفاً توجه فرمائید!

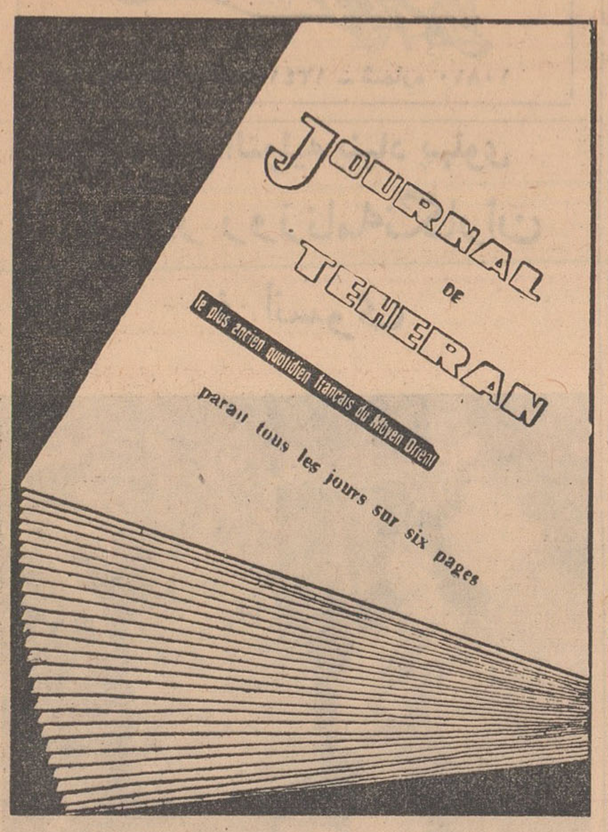

با انتشار ژورنال دوتهران در۶ صفحه ، هیئت تحریریه این روزنامه امیدوار است بتواند تازه ترین خبرهای داخلی‌و خارجی وعکسهای خبری روزرا باجالب‌ترین‌مطالب متنوع‌و سرگرم کننده همه روزدر اختیار خوانندگان فرانسوی زبان ودانشجویان رشته زبان فرانسه بگذارد .

با ۶ صفحه شدن روزنامه ، خوانندگان ژورنال‌دوتهران میتوانند بیش از پیش از مقالات ادبی ، هنری و تاریخی‌که درباره ایران و مفاخر آن تهیه شده استفاده‌کنند .

رمز موفقیت برای فراگرفتن زبان‌فرانسه فقط مطالعه «ژورنال دوتهران» است

ژورنال‌دوتهران

همه روزه در ۶ صفحه ۳ریال

-۱-

آگهی قبول تقاضای وام

شعبه مرکزی بانك رهنی ایران از تاریخ شانزدهم خرداد ماه‌جاری بمنظور پرداخت‌وام جهت تکمیل ساختمان خانه‌های نیمه تمام ویاترمیم وتعمیرات ضروری خانه های مسکونی برابر مقررات تقاضا میپذیرد.

از متقاضیان محترم خواهشمند است از تاریخ مزبور با در دست داشتن سند مالکیت و شناسنامه به‌اداره اعتبارات مراجعه فرمایند .

بانك رهنی ایران

الف ۱۲۵۲ ۱ـ۲ آـ۵۸۴۸

آگهی انتشار تمبر

وزارت پست‌و تلگراف و تلفن باطلاع عموم میرساند که‌بمناسبت پانزدهمین سال بنیاد یونسکو یك سری تمبر یادگاری مرکب از دو قطعه بارزش ۲ ریال و ۶ ریال طبع گردیده و ازروز دوازدهم خردادماه ۱۳۴۱ درباجه‌های پستی بانتشار گذارده میشود علاقمندان تمبرهای یادگاری که بیش از پنجاه سری احتیاج دارند میتوانند قبلا از اداره کل‌پست تهران درخواست نموده بهای آنرا تاآخر وقت اداری روز نهم خرداد ماه بصندوق حسابداری اداره مزبور پرداخت نمایند در صورتیکه میزان درخواستها بیش‌از تیراژ موجود باشد اداره کل پست میتواند به نسبت از مقدار درخواستها کسر نماید ضمنا یادگاری مزبور تا روز۱۲ آذرماه ۱۳۴۱ در جریان بوده ودارای ارزش و اعتبار پستی است پس‌از انقضای مهلت مقرر چنانچه روی پاکتهای پستی الصاق گردد این‌پاکتها بدون تمبر تلقی خواهد شد الف ۱۲۵۳

۱ـ۲ آـ۵۸۵۰

آگهی مزایده

شرکت سهامی نساجی ایران ۱۰ر۱۳۷۷۷۷ متر حریر خام‌موریانه زده و موش خورده پوسیده و ناقواره موجودی انبار کارخانه حریر بافی چالوس را طبق مشخصات مربوطه از طریق مزایده بفروش میرساند .

داوطلبان میتوانند همه روزه باستثنای ایام تعطیل و درساعات سرویس اداری بقسمت فروش شرکت (خیابان ثریا جنب بیمارستان نامداران شماره ۱۰۶) مراجعه و برك شرایط مزایده و مشخصات را مجانی دریافت و پیشنهادات خود را تاآخر وقت اداری روزشنبه نوزدهم خرداد ماه ۴۱ بدفتر شرکت تسلیم نمایند .الف ۱۲۵۵

شرکت سهامی نساجی ایران

۱ـ۲ آـ۵۸۵۲

قابل توجه مصرف کنندگان اوراق بهادار (سفته . برات)

چون ممکن است اشخاص استفاده جوئی اوراق سفته‌و برات را جعل‌و بقیمت نازلی در دسترس اشخاص وبازرگانان محترم قرار دهند ا زنظر اینکه مصرف این قبیل‌اوراق مجعول قبل‌از پرداخت حقوق دولت وجرائم متعلقه اصالت معاملات انجام شده را مخدوش خواهد ساخت علیهذا خواهشمند است اوراق سفته و برات مورد نیاز خود رامنحصرااز باجه های کاخ دارائی یابانکهای عامل فروش تهیه نمایند الف۱۲۷۰

اداره کل مالیات های غیر مستقیم

۱ـ۲ آـ۵۸۵۸

انجمن معاونت زنان شهر تهران

باطلاع اعضاء انجمن میرساند که روز چهارشنبه ۹ خرداد ۴۱ ساعت ۹ صبح در شهرداری انتخابات بعمل‌خواهد آمدخواهشمند است‌عموم‌اعضاءدروقت‌مقرر حضور بهمرسانند

رئیس انجمن معاونت زنان شهر تهران هاجرتربیت

آـ۳۷۹۱

پنج اندرز بانو

برای اینکه محبوب شوید

دکتر بسیطی سلام عرض میکند :

پرواضح است شما هم هر وقت لباسهای فاخر وتمیز فلان آقایا اندام برازنده و زیبای فلان خانم را می‌بینید بانظر مخصوصی باو نگاه میکنید و بهمین جهت من و شما همیشه تحت تاثیر کسانی قرار میگیریم که خیلی خوب و جذاب صحبت‌میکنند، حرکاتشان متناسب است ، من و شما مطیع و مجذوب کسانی میشویم که معقول وحقیقتا مودب هستند .

مسلم است الان خواننده گرامی بیاد کسانی میافتد که هم جاذب هستند و هم واجد اکثر شرایط فوق‌الذکر نمی‌باشند یاجزوهیچیك از این دسته هائی که ذکر شد نیستند ، اما فراموش نکنید که نگاه کردن این اشخاص بانگاه کردن سایرین تفاوت کلی دارد. اینان شاید معلومات خیلی عالی و فنون مختلف نداشته باشند ، اما در نهادشان چیزی دیگری نهفته است که حافظ میگوید :

دلبر آن نیست‌که موئی ومیانی دارد ـبنده طلعت آن باش که آنی دارد .

آنی‌ـکه در نهاد این اشخاص هست قابل لمس نیست ، اما‌اثری روی دیگران که باو معاشرهستند میگذارد که مثل حرارت آتش در اطاق سرد جذاب ورام کننده است ـ انسان را نرم میکند ـ مطیع میکند بلکه بخواب میبرد‌ـ شاید این اشخاص‌جذبه بخصوص دارند که همه کس آنرا درك‌نمی کند ـ مولوی میگوید :

طبایع جزکشش کاری ندارند‌ـ خلایق این کشش را عشق خوانند

این کشش مافوق تمام صفات و خصائصی است که برای یك زندگی اجتماعی تابحال قرار داده شده است و بهترین لغتی که‌برای چنین صفت میشود بیان کردهمان (جذبه یاکشش) است ـبهمین جهت هم عالم بزرك روانشناس «جمس باری» میگوید : «جذبه مثل شکوفه ایست که در نهاد بیشتر خانمها وبرخی از آقایان موجود است واگر شما هم دارای چنین صفتی هستید بدانید که‌بچیز دیگری محتاج‌نیستید ، چون‌مثل آهن ربائی هستید که همه کس مجذوب شما خواهد شد »

ممکن است یك نفر هم پیدا شود و بپرسد اگر کسی دارای چنین صفت جذبه‌ای نبود چه باید بکند ؟ یعنی باید از همه چیز محروم بماند ؟ و آیا میتواندکاری کند که محبوب باشد ؟ مسلماکه میتواند ، اما باتقلید از خوبان و محبوبان . چرا ؟ برای اینکه هرکس در اصل همان است که هست و همان است که سرشتش است و ماآن طور که موهای سرمان را تغییررنك میدهیم‌شاید باین آسانی نتوانیم سرشتمان را تغییر بدهیم .

اما فراموش نفرمائید که در روانشناسی اصلی مسلم هست و آن این است که در نهاد هرکس قوه وقدرتی موجود است که اقلا میتواند تاحدودی نزدیك وشبیه کسانی بشود که دلش میخواهد مثل آنان بشود .

آدمیزاده طرفه معجونی است ـ کز فرشته سرشته و زحیوان گررود سوی این شودکم ازاین ـ وررود سوی آن شود به از آن

در شخصیت اشخاص هیچ چیز ساکن نیست و شخصیت بخوبی قابل‌تغییر است ، شخصیت ممکن است بخوبی بالارود و میتواند بآسانی پائین بیاید ـ بدبختانه و متاسفانه‌چه بسیاراشخاص گمراهی هستند که‌فقط صفات شخصیت مبتذل را پیش میگیرند و قوس نزولی را طی میکنند .

بعقیده روانشناسان تخیلات و افکار و اندیشه ها نمودار زندگی درونی هرکسی است که مثل‌اسب تندرو روزوشب صاحبش را بهرجا که بخواهد میبرد ـ چنانکه‌شاعر رشته‌ای‌بر گردنم‌افکنده‌دوست‌ـ میگوید :

میکشد هرجاکه خاطر خواه اوست

یقینا شما هم کم و بیش از اسب سواری اطلاعاتی دارید و میدانید که اگر عنان اسب‌بدست شمانباشد شما مطیع اسب‌خواهید بود ولیکن اگر عنان سرکش‌ترین اسبها در دست پرقدرت شما باشد اسب مطیع شما خواهد بودـ این اسب همان افکار و تخیلات و اندیشه های شماست ـو ضمنا اشخاصی که آن جذبه مخصوص را دارا هستند خوشبختانه این اسب یاافکار و تخیلات واندیشه هاهم مطیع آنان خواهی بود . بنابر این بافکار خود تان ، به احساسات و بحرکات خودتان ، بالاتر از همه بآنچه‌دیگران درباره شمامیگویند دقیق بشوید ـبآنان حق بدهید تاآنان هم بشما حق بدهند ـوبزبان دیگر دیگران‌را دوست داشته باشید تادیگران‌هم شما را دوست بدارند ـبدیگران محبت کنید تا دیگران هم بشما محبت کنندـپیشروان جاده‌حقیقت میگویند «همان قدر که خودت را دوست‌داری همسایه‌ات‌را هم‌دوست بدار»

حالا بااجازه شما پنج اصل مسلم را که مایه حقیقی یك شخصیت حیاتی واقعی است وعموم روانشناسان نسبت بآن اتفاق‌نظر دارند حضورتان عرض میکنم :

۱ـخودتان باشید

یعنی‌چه ؟ یعنی‌مصنوعی‌نباشیدـ طبیعی وصمیمی باشید، فراموش‌نفرمائید که‌ضمیر باطن باشما است و در مواقع‌لزوم بشما لبخند میزند ، بگذاریدهمان که هستید دیگران هم همان را بشما بگویند ، نگذارید بشما دروغ بگویند و صفات دیگران‌را بشمانسبت بدهند ، هیچ چیزبهتر ازحقیقت ، صمیمیت، صفاوسادگی نیست ، مردم برای حقیقت شما بیشتر ارزش قائل میشوند تابرای ظاهر فریبنده شما .

۲ـطرزی رفتارکنیدکه دیگران شما را شخصیت مفید وبا ارزش بدانند .

این‌مهمتر ازمعاشرت بادیگران است .

ملاحظه فرموده‌اید چه بسیار کسانی که بشما میرسند و کور کورانه و پشت سرهم سئوال‌می کنند «حالتان چطور است . . .. حالتان خوب است . . .کار وبار چطور است . . .خوب ، انشاءاله که خوبید . . . چکار میکنید» و . . . . . .این ها خیلی بندرت بجواب ها گوش میدهند .

من راه و طریقه شخصیت‌مفید وبا ارزش بودن را بشما عرض میکنم «برای خود تان و برای دیگران ارزش‌قائل‌شوید تادیگران هم برای شما شخصیت باارزش قائل بشوند»

لازم نیست شما همه کس را بشناسید ، اما از همان برخورد اول، طرف‌راشخصیت بارزی‌تصور کنید ، باصطلاح فارسی خودمان «بدیگران دل بدهید تابشما دل بدهند »

۳ـ همیشه حس تشکر وقدر دانی داشته باشید .

اگر بدانید وقتی کسی کاری برای شما انجام میدهد و شماباو میگوئید «متشکرم . . .ممنونم» چقدر خوشش می‌آید ـتاچه‌اندازه بخود میبالد و چقدر مایل میشود که بیشتر برای شما کار کند ، حتی اگر وظیفه اش هم نباشد .

اشخاص قدرشناس هیچوقت تنها نمی‌مانند و دوستان خودرااز دست نمیدهند .

۴ـهمیشه خوشحال وامیدوار باشید

همیشه‌در آفتاب‌و روشنائی زندگی کنیدنه‌در نه‌تاریکی‌بلکه‌منظوراین است که‌همیشه‌در محیط‌پر ازامید خوشحالی ،سرور وشادی همراه باشجاعت زندگی کنید . از امید و شادی و حظ صحبت کنید ، همیشه متبسم باشید و بدیگران شادی و خوشی ، شجاعت ورشادت و امید واری بیاموزید و تلقین کنید .

هـهمیشه بامزه باشید .

تادیگران متمایل بمعاشرت و هم صحبتی شما باشند . بامزه و خوشمزه بودن آتش خشم‌وحسادت راخاموش میکند .

***

درخاتمه اگر میخواهید همیشه محبوب دیگران باشید و شخصیت عالی و حقیقی هم داشته باشید بدانید که شما دیگری نیستید ، بلکه خودتان هستید و اثری‌هستید که دیگران روی شما حساب می کنند ـسعی کنید صفاتی که‌در فوق ذکر شد عینا بهمان طرز خودتان را نشان بدهید . بدانید آنچه در دل و سر ضمیر باطن دارید (بدیا خوب) روی شخصیت شما اثر میگذارد ـشما برای شادی و خوشی خودتان زندگی نمیکنید بلکه برای دیگران هم هستید ، اگر عرایض دوستانه‌مرا بکاربینیدید مسلم بدانید که‌دارای شخصیت‌عالی وبارزوارزنده‌خواهید شد و آنوقت همه کس شما را دوست خواهدداشت ، یعنی‌محبوب القلوب خواهید شد .

هرکه را روی خوش و خلق نکوست ـمرده و زنده من عاشق اوست .

صورت آراسته
یا
سیرت پیراسته
کدام‌یك راز محبوب شدن‌است؟

همسر مدیر روزنامه آساهی
درانجمن
دوشیزگان وبانوان

نود سال پیش پدر خانم مورایاما امتیاز روزنامه آساهی را تحصیل‌کرد وبه نشراین روزنامه که امروز در شمار معتبرترین مطبوعات‌دنیاست پرداخت و چون‌فرزند ذکوری‌نداشت امتیاز روزنامه آساهی بداماد‌ش‌آقای مورایاما منتقل گشت واکنون این زن وشوهر نمونه‌با همکاری‌یکدیگر «آساهی» را اداره میکنند .

ساعت یازده بامداد یکشنبه ششم خردادماه ، خانم «فوجیکا‌ـ مورایاما» همسر آقای مورایاما مدیرروزنامه«آساهی»پرتیراژترین روزنامه جهان‌از انجمن‌دوشیزگان وبانوان وابسته به مجله اطلاعات بانوان ، بازدید بعمل آورد . در این مراسم ، علاوه بر خانم‌قدسی مسعودی صاحب امتیاز اطلاعات بانوان و هیئت مدیره انجمن و مجله ، خانم‌سمیعیان نایب رئیس شورایعالی جمعیت های بانوان ، خانم سعیدی‌سخنگوی شورایعالی ورئیس تبلیغات ، خانم فیروز رئیس شورای زنان و خانم هما شرقی از طرف اداره انتشارات و رادیو ، شرکت داشتند. درابتداء گزارشی از فعالیت های مجله و انجمن باطلاع‌خانم مورایا مارسید وبعد بازدیداز کلاس هاوقسمت‌های مختلف انجمن انجام گرفت .این بازدید قریب یك ساعت بطول انجامید و خانم مورایاما پس از صرف ناهار ، انجمن را ترك‌گفت ضمن بازدید از انجمن ، وی از اینهمه پیشرفت و موفقیت که نصیب دوشیزگان و بانوان ایرانی شده است ابراز خرسندی‌کرد و متذکر شد که درژاپون باشگاهها وانجمن های متعددی برای خانمها وجود دارد ، اما نظیر انجمن دوشیزگان و بانوان با این همه فعالیت دیده نمیشود .

خانم مورایاما ،همراه خانم‌مسعودی‌صاحب امتیاز اطلاعات بانوان ازکلاس ماشین نویسی انجمن دوشیزگان وبانوان بازدید میکنند ...

گلمو
یک قطره شامپو گلمو یک دریاکف معطر
وگیسوان لطیف ودرخشان وزیبا

گلمو بازرده تخم مرغ برای موهای چرب ومعمولی
گلمو بالانولین برای موهای خشك وشکننده
گلمو مطمئن ترین وباصرفه ترین وسیله شستشوی موی سر محصول شوارتسکف آلمان

عریضه سرگشاده آشتیانیها به مقام شامخ جناب آقای دکتر امینی نخست‌وزیر‌ـرونوشت جناب‌آقای‌دکتر ارسنجانی وزیر محترم کشاورزی ـ رونوشت جناب آقای الموتی‌وزیر محترم‌دادگستری ـ رونوشت جناب آقای اشتری

پیرو عرایض‌متعدده سرگشاده مندرج در روزنامه اطلاعات ونامه های کثیره بلاجواب و تلگرافات عدیده بلا اعتنا اینك برای استیفای حقوق از دست رفته باز برای چندمین بار بعرض میرسانیم چون اولیای محترم وزارت کشور علاقه خاصی‌بقریه دویست خانواری طرخوران که مرکز شهرستان تحمیلی خواص تفرش میباشد داشته ودارند تا کنون حاضر بقبول وانجام خواسته مشروع و قانونی مانشده و حتی بی‌اعتنائی و مخالفت خالی از انصاف آنهابجائی رسیده که وزارت کشور که حقا باید کانون عدالت و بیطرفی باشد فعلامنبع مخالفت گشته و سمت‌مدعی را به آشتیان و آشتیانی پیدا کرده‌اند لذابعرض میرسانیم که‌حامیان طرخوران دروزارت‌کشور بلحاظ اینکه موضوع تقاضا ودعوی حقه اینجانبان با منافع و هستی سرزمین مورد علاقه‌آنها مغایرت دارد جز مخالفت انهم برای مدت محدود انتظار دیگری نداریم لذا ازآنجناب که‌خود را حامی بیکسان و طرفدار ستمدیدگان میداند تمنا داریم امر موکد بوزارت کشور صادر فرمایند تابخش تاریخی آشتیان را ازقریه طرخورانی که علی‌الاشتهار فرماندار آن بشیوه عهد حجر مستمسك‌شده گردن نفس کشان وحق‌طلبان آشتیان رابه‌طناب پوسیده تهدیدمیکنند مجزا یاگردنهای نحیف را برای همیشه ازتهدید طناب مستبدین مصون ماندو اولیای محترم وزارت کشورکه حاضر شده‌اند بخش مهمی از مملکت را فدای منافع سرزمین شهرستان تحمیلی مورد علاقه خود سازند باید بعلم‌الیقین بدانند که جریان امر همواره بروفق مرام وآرزوی آنهانمیجرخد وتامردم آشتیان ازپرتو عنایات شاهانه برخوردارند سکوت یابی اعتنائی و یامخالفت موقتی آنها هیچگونه تاثیری در اراده راسخ وعزم جازم آشتیانیها در انتزاع آشتیان از تفرش ندارد تازمان نیل به پیروزی بتقاضای حقه خود ادامه خواهیم داد لذا جا دارد تیمسار معظم وزیر محترم کشور بیطرفی راشعار خود قرار داده‌بخلاف ماسبق ازاین دعوی‌خدا پسندانه آشتیانیها استقبال نموده امربانجام آن فرمایند و آشتیانیها را ازخود خوشنود سازند .

محمد حسین باباشاهی ـ محمد سمیعی ـ عباس صالحی ـ مهدی فرخ ـزین‌العابدین عطائی ـ نصرالله کاظمی ـ حاجی مسعودی‌ـغلامرضا صفاری ـ عبدالحسین فرهی ـ محمد سلطانی ـ حسن ذکائی ـ و عده بیشماری امضاهای دیگر .

آ‌ـ۵۸۳۸

آگهی وزارت دادگستری

وزارت دادگستری قانون روابط مالك و مستاجر مصوب دهم خرداد ماه ۱۳۳۹ کمیسیون مشترك دادگستری مجلسین را بر طبق ماده ۲۵ قانون مزبور از تاریخ ۱ر۴ر۴۱ درشهرستان زابل بموقع اجرا میگذارد الف ۱۲۶۱

وزیر دادگستری

۱ـ۳ آ‌ـ۵۸۶۰

بیسکویت گرجی
چای شما را تکمیل میکند

بیسکویت «چای بعدازظهر» گرجی
یکنوع از انواع متنوع بیسکویت های خوش طعم وخوشمزه
گرجی است :
که بافرمول انگلیسی وزیرنظرمتخصص انگلیسی
که دارای ده‌سال تجربه میباشد تهیه می شود

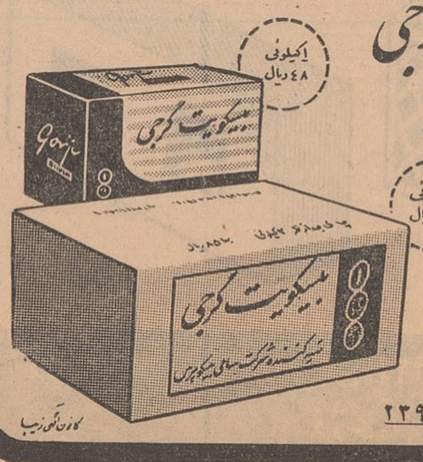

شرکت سهامی بیسکوپرس ـ تلفن ۲۳۹۶۶

افزایش پول و اعتبار و سیاست دروازه‌های باز

موجب رونق بازار شده و درآمد اسمی بسیاری از مردم را بالا برده‌بود

ولی کمی تولید نتوانست پول های اضافی را جذب کند در نتیجه قیمت ها بالا رفت و افزایش قیمت ها موجب کاهش‌تقاضای خریدونافروش ماندن‌کالا هاشدوورشکستگی های زیادی را بدنبال آورد .

اطلاعات اقتصادی

سیاست دروازه باز از یکطرف و افزایش پول واعتباراز طرف دیگر رونق کاملی به بازار داد و در آمد اسمی بسیاری از صاحبان پیشه و حرف را بالابرد و چون میزان تولید که بتواند این پولهای اضافی رابخود جذب کند بهمان نسبت ترقی نمیکرد ناچار قیمت ها بالا رفت و بتدریج که قیمت ها اضافه میشد تقاضا برای خرید کالا کاهش مییافت و کالاهای وارداتی و تولید شده در داخله را نا فروش میگذاشت .

تا بالاخره نتیجه این شد که‌اولا صاحبان سرمایه بعلت فقدسرمایه جاری فعالیت خود را متوقف‌ساختند و باین ترتیب در آمد عده زیادی‌را که از قبل فعالیت آنها در آمدهای تازه‌ای بدست می آوردند تقلیل‌دادند واین خود برشدت بحران افزود . ثانیا نافروش ماندن کالا ایفای‌تعهدات بازرگانان را که ازبانکها اعتبارگرفته بودند مشکل وگاهی غیر ممکن‌ساخت نتیجه این شد که اغلب از بانکهانیز از نظر سرمایه نقدی در مضیقه‌افتادند وبازرگانان و صاحبان صنایع برای تهیه پول به بازار آزاد مراجعه کردند ودر اثر رقابت نرخ‌بهره را بالابردند بطوریکه متوسط نرخ‌بهره در این‌سال از ۲۴٪ نرخ متوسط به ۳۱٪ بالارفت واین خود بر مشکلات‌بازرگانی‌افزود. این وضع نه تنها سرمایه گذاری را متوقف ساخت بلکه ورشکستگی های عمده و متعددی بوجود آورد . ثالثا چون شبه پول‌یعنی‌برات ،سفته، چك بعلت عدم ایفای تعهد بصورت اوراق عادی در آمده بود معاملات‌بازار که عموما بوسیله آن انجام‌میگرفت متوقف گردید واین خود علاوه بر توقف معاملات‌یك عدم اعتماد عمومی را در بازار بوجود آورد . در این موقع بود که دولت وقت بفکر چاره جوئی افتاد ودرشهریور ۳۹اولین‌برنامه تثبیت اقتصادی بوجود آمد .

نکات مهم اولین‌برنامه‌تثبیت‌اقتصادی

تعادل بودجه دولت ـ پرداخت دو هزار میلیون ریال در سال ۱۳۳۹ ودو میلیارد و پانصد میلیون ریال درسال ۱۳۴۰از بدهیهای‌دولت به‌بانك‌مرکزی وهمچنین وزارت دارائی مبلغ ۱۹۵۰ میلیون (۷۵۰میلیون در ۱۳۳۹و ۷۵۰ میلیون درسال ۱۳۴۰و ۴۵۰میلیون ریال در نیمه اول‌سال ۱۳۴۱)بسازمان برنامه انتقال دهدتاهزینه های عمرانی تقلیل نیابد و ضمنا در بودجه سال های ۱۳۳۹و ۱۳۴۰ هر سال۲۷۵۰ میلیون ریال اضافه در آمد و صرفه جوئی داشته باشد وبالاخره محدودیت اعتبارات بانکی به میزان شهریور سال ۱۳۳۹بود .متاسفانه هیچ‌یك از این نکات به مورد اجرا در نیامدزیرا

(۱) بودجه سال ۱۳۳۹در حدود نهصدودو میلیون ریال کسری‌داشت بنابراین پرداخت قسمتی از بدهیهای دولت به بانك نمیتوانست صورت‌عمل بخود بگیرد در مورد بودجه سال ۱۳۴۰ باید این نکته را در نظر داشت که برای این سال دو بودجه‌متفاوت نوشته شد .بودجه اول در سال۱۳۳۹ بود که مبلغ۱۲۹۰ میلیون ریال‌اضافه در آمد نشان میداد ولی معلوم بود که باوضع‌اقتصاد کشور چنین اضافه در آمدی نمیتوانست وجود داشته باشد بودجه دومی‌درسال ۱۳۴۰ تدوین گردید که مبلغ ۲،۶۱۶،۷۲۰،۰۰۰ ریال کسری داشت .

(۲)محدودیت اعتبارات اعطائی به میزان شهریور سال۱۳۳۹چون اصولا منطبق بریك ضابطه علمی واقتصادی نبود مورد اعتراض بانکها قرارگرفت نتیجه این شد که اجرای آن‌متوقف گردید ودومین برنامه تثبیت اقتصادی بوجود آمد .

نکته مهم‌دومین برنامه تثبیت‌اقتصادی این بود که اولادولت دو میلیارد‌ریال از بدهیهای خود را ببانك مرکزی به پردازد ولی باکسر بودجه دومی که دیدیم اعمال این تصمیم کار بسیار مشکلی بود .ثانیا چون در همان‌مدتی که برنامه تثبیت اقتصادی بموردا‌جرا گذارده‌میشد بانکها عملا پنج‌میلیارد براعتبارات قبلی خود افزوده بودند ناچار این مبلغ بعنوان حداکثر اعتبارات تلقی و قرار شد که بتناسب هر مبلغی که دولت از بدهیهای خود ببانك مرکزی کسر کند بر مبلغ اعتبارات اعطائی اضافه گرددچنانکه معلوم شد برنامه دوم تثبیت‌اقتصادی نیز عملانمیتوانست دارای آثارمثبتی در وضع اقتصاد کشور باشد و بهمین دلیل دولت فعلی برنامه سومی تدوین کرده است که‌منضم باقدامات‌دیگری است و امیدوار است انجام آن دچار وقفه نگردد.

بموجب سومین برنامه‌تثبیت اقتصادی

(۱) در قسمت اعتبارات خصوصی تا آخر سال حداکثر دو میلیارد‌ریال اعتبار اضافی پرداخت شود و باین ترتیب جمع کل اعتبارات اعطائی‌سال ۱۳۴۰ بجای چهار میلیارد به‌شش میلیارد و چهار صد میلیون ریال افزایش یابد .

(۲) تاآخر سال جاری بدهی‌خزانه داری و موسسات دولتی باید هشتصد میلیون تا یك میلیارد ریال و بدهی سازمان برنامه ببانك مرکزی ۸۰۰ میلیون ریال تقلیل یابد . نتیجه‌این که مجموع بدهی غیر خالص دولت یعنی خزانه داری وسازمان برنامه و بنگاهها وسازمان های وابسته بدولت باید تا پایان سال ۱۳۴۰ حداقل دو میلیارد ریال کاهش یابد درصورتیکه بدهی دولت کمتر از دو میلیارد ریال تقلیل پیدا کرد بهمان نسبت اعتبارات خصوصی کمتر از دو میلیارد ریال کاهش یابد ، بعبارت دیگر اگر مثلاز بدهی دولت بجای‌دو میلیارد ریال فقط یك میلیارد ریال‌تا آخر سال کسر شود مجموع اعتبارات اعطائی در پنج‌ماهه اخیر هم باید حد اکثر بجای دو میلیارد ریال یك میلیارد ریال اضافه گردد.

(۳) رابطه ۴۰٪ بین بدهیهای دیداری بانکها یعنی حجم سپرده هاو دارائیهای نقدی و آنی آنها بجای‌حد اکثراعتبارات تعیین گردید باین‌معنی که هربانکی مکلف است حداقل۴۰٪ تعهدات دیداری خود وجه نقد داشته باشد واگر بانکی توانست این‌نسبت را به بیش از ۵۰٪برساندمبلغ‌اضافی را بعنوان اعتبار در دسترس‌مشتریان خود قرار دهد .

مشکل فعلی بازار

نبودن پول وعدم گردش کافی آن‌است

هراقدامی که برای موجب بازگشت‌اعتماد وافزایش سرعت گردش پول بشود موجب بهبود وضع بازار خواهدشد

گزارش خبرنگار ما از بازار حاکی است بازار تهران در چند روز اخیر بعلت تسهیلاتی که بانك ملی ایران درمورد اعتبارات اضافی اصولا دادن پول بمتقاضیان فراهم کرده احساس آرامش بیشتری میکند یکی از تجار در این زمینه اظهار میداشت مشکل فعلی بازار کم پولی است اما این‌کم پولی‌بآن معنی نیست که اصولابازاری ها پول نداشته باشند چون بالاخره صاحبان پولهای موجود در بانکها همین بازرگانان و صاحبان صنایع و مردم دیگری هستند که بنحوی از انحاء با اموراقتصادی سر وکاردارند

امروز کم پولی در بازار باین‌معنی است که پول کمتر عرضه میشود و صاحبان آن بدلایلی از عرضه آن خودداری میکنند که مهمترین دلیل همان عدم اعتماد به اشخاصی است که قرض میگیرند هر عملی که این عدم اعتماد را تخفیف دهد و از بین ببردعمل مثبت و مفیدی خواهد بود. اقدام‌اخیر بانك عملی در همین‌زمینه میتواند تلقی بشود زیرا بوسیله آن سطح اعتماد و داد و ستد پولی بازار افزایش مییابد و در شرایط فعلی بهترین قدمی است که میشود برای بجریان انداختن پول در بازار برداشت بازرگان مزبور به گفته‌آقای وکیلی رئیس اطاق بازرگانی در ـ کنفرانس هفته قبل سالن اطلاعات اشاره کرد و گفت مسئله ارزانی‌پول و تسهیل در دادن آن به بازرگان و پیشه‌ور باین معنی نباید تعبیر شود که این عده پول را میگیرند و بخرج بی مصرف و غیر ضروری میزنند و بعد خود دوچار قرض میشوند . برای‌کاسب همیشه پول عامل اساسی بجریان انداختن کاسبی او محسوب میشود این پولی که بانك بجریان می گذارد در حال حاضر روی تمام‌شئون بازرگانی و پیشه وری و صنعتی‌تاثیر خواهدکرد وخودبخود موجب بگردش درآمدن چرخ تجارت راکد فعلی می شود .

بازرگان مزبور در اظهار نظر خود معتقد بود که بازار در آستانه‌حرکت امیدبخشی است‌وبا توجه به‌اقداماتی که برای ترخیص کالا های موجود در گمرك میشود میتوان گفت که معاملات بازار در آینده نزدیکی تکان میخورد.

اصلاح سیاست بازرگانی دولت

و مقررات واردات و صادرات

در مقررات واردات چندین قلم اصلاحات اساسی صورت گرفت

همانطورکه دیروز اطلاع دادیم هیئت وزیران بنابه پیشنهادوزارت بازرگانی اصلاحاتی در تصویب‌نامه مربوط به مقررات عمومی‌واردات و صادرات‌سال۱۳۴۱وسیاست‌بازرگانی پنج‌ساله دولت بعمل‌آورد که‌قسمت هائی از آن درشماره گذشته بنظر خوانندگان رسید. از این شماره متن کامل تصویب نامه به نظر خوانندگان میرسد .

متن تصویب نامه

هیئ‌ت‌وزیران در جلسه فوق‌العاده مورخ۵خرداد ۱۳۴۱ بنا به پیشنهاد ۴۱۵۰ مورخ ۵ر۲ر۱۳۴۱ وزارت بازرگانی تصویبنامه شماره ۱۳۰۳۰ مورخ۲۸ر۱۲ر۴۰رابشرح‌زیراصلاح نمودند :

اصلاحات مشروحه این‌تصویبنامه جزء لایتجزای تصویب نامه شماره ۱۳۰۳۰ مورخ۲۸ر۱۲ر۴۰ محسوب واز اول فروردین ماه ۱۳۴۱ لازم الرعایه خواهد بود .

۱ـ در فصل اول ـ سیاست بازرگانی خارجی دولت درآینده

بجای بند چهار (۴) نوشته‌شود:

۴ـ برای‌توسعه وتشویق‌صادرات علاوه برادامه تسهیلات وامتیازات فعلی‌سعی خواهدشدواردات کالاهای نیمه ضروری که‌دولت صلاح بداند از کشورهائی صورت گیرد که‌برای صادرات برخی از کالاهای ایران امتیازات و تسهیلاتی قائل شوند. همچنین ترتیبی داده خواهد شد که در حدود مقررات جاری یا ازطریق قوانین آتی حقوق و عوارض گمرکی وسود بازرگانی که‌برای مواداولیه یاقطعات نیمه ساخته کالاهای صادراتی پرداخت شده است‌به‌صادر کننده مسترد گردد .

بجای بند هشت نوشته شود :

۸ـ ممنوعیت های کلی وسود بازرگانی که‌ازنظر حمایت صنایع داخلی در مقررات فعلی پیش بینی شده‌است یابموجب بند دو(۲)این فصل در آینده مقررخواهد گردید بایستی به‌بهبود نوع وارزانی بهای تمام شده کالای داخلی کمك‌نماید بطوریکه حمایت از هر صنعت یا فعالیت مخصوص دائمی نباشد وبعد ازمدتی مالا از میان‌برودو درصورت لزوم آنچه که برمصرف کننده از طریق‌سود بازرگانی یاعوارض‌دیگر تحمیل میشود فقط عنوان‌مالیات غیر مستقیم بر مصرف داشته باشد

۲ـ در فصل دوم ـمقررات‌عمومی واردات وصادرات ۱۳۴۱

بجای بند (د) ماده ۶ نوشته‌شود:

دـمرزنشینان ،سوداگران وپیشه وران مرزی که از مقررات بالا استفاده میکنند از داشتن کارت بازرگانی معاف خواهند بود ولی میتوانند در مقابل صادرات خود پیمان فروش ارزی را که به گمرك سپرده‌اند بوسیله ورود کالاهای‌مجاز بارعایت بند ب و ج این تصویبنامه واریز نمایند

بجای ماده ۷ نوشته شود :

ماده ۷ـ برای کالاهای مجازی که‌بدون انتقال ارز بکشور واردمی شود پروانه ورود صادر خواهد شد ولی این واردات (باستثناء کالاهائی که‌باموافقت هیئت جلب وحمایت سرمایه گذار ی‌خارجی به عنوان سرمایهٔ خارجی اجازه ورود دارند) از پرداخت یك در هزار واردات و تفاوت خرید و فروش ارز معاف نخواهند بود .

بجای تبصره ۳ ماده ۹نوشته‌شود

ورود اتومبیل بوسیله افرادغیر ایرانی که برای اقامت به ایران وارد میشوند برای مصرف شخصی آنهابارعایت قانون تعرفه گمرکی‌و سایر مقررات و پرداخت حقوق و عوارض گمرکی و غیر گمرکی مجاز خواهد بود .اتومبیلهای مزبور تاسه‌سال قابل فروش نخواهدبود مگربه حکم دادگاه برگرداندن‌این اتومبیلها از ایران بلامانع خواهد بود نیازی به سپردن پیمان ارزی نخواهد داشت .

بجای ماده ۱۱ نوشته شود :

ماده ۱۱ـ بخشودگی کالاها از حقوق گمرکی د رفهرست ضمیمه قانون تعرفه گمرکی مصوب۱۳۳۷ یاقوانین‌دیگر مجوزی‌برای‌بخشودگی آنها ا زسود بازرگانی یاعوارض دیگرنخواهد بود مگر آنکه‌معافیت از سود بازرگانی صراحتا در قانون ذکر شده باشد .

تبصره ۱ـ اشخاص ، مقامات و موسساتی که بموجب ماده ۲۰قانون تعرفه گمرکی مصوب ۱۳۳۷ یا قوانین خاص صراحتا از پرداخت عوارض گمرکی معاف هستند از پرداخت سود بازرگانی نیز معاف خواهند بود .

تبصره ۲ـ واردات موقت‌کالاهای ترانزیتی ، کالاهای مرجوعی ، کالا های انتقالی کابوتاژی در موقع ورود که به موجب قانون تعرفه گمرکی ۱۳۳۷ از حقوق گمرکی معاف‌هستندازپرداخت سودبازرگانی نیز معاف خواهند بود .

بجای ماده ۱۶ نوشته شود :

مبالغی که تاکنون‌بموجب‌تصویب نامه‌های خاص بعنوان حق‌انحصار از کالاهای ورودی دریافت میشده است‌از نظر سهولت در امروصول عینابه سود بازرگانی مقرردر سال جاری اضافه شده است و به این عنوان دریافت خواهد شد . لیکن مجوز دریافت آن‌همان تصویبنامه های‌گذشته خواهدبود . عوارض شهرداری و سایر حقوق وعوارضی که سابقا بوسیله اداره کل‌گمرك وصول میشده است کماکان‌بهمان عناوین دریافت خواهد شد .

بجای ماده ۱۸ نوشته شود :

ماده ۱۸ـ سود بازرگانی که‌در موقع ورود از مواد متشکله کاهالای صادراتی دریافت شده‌است .ازنظر تشویق صادرات به صادر کننده مسترد خواهد شد مشروط‌برآنکه نوع مقدار و ارزش مواد مزبورقبلا از طرف وزارتین بازرگانی وصنایع و معادن تعیین و ابلاغ شده‌باشد .

به آخر ماده ۲۲ اضافه شود :

غیراز تصویبنامه هائی که به موجب این تصویب صراحتا ملغی شده‌اند کلیه تصویبنامه‌های گذشته مربوط به مقررات بازرگانی و حقوق و عوارض گمرکی کماکان بقو ت‌خود باقی خواهد بود .

درشماره آینده اصلاحاتی که در اقلام مختلف کالاهاوسود بازرگانی آنها و شرایط ورودشان داده شده بنظر خوانندگان خواهدرسید .

اعتبارات وارداتی ژاپن کاهش یافت

بودجه‌وارداتی ژاپن‌درسال۱۹۶۱به۳ر۹ میلیارد دلار تقلیل یافته است

« زنتاروکوسکا » وزیر امور خارجه ژاپن گفت تصور نمیکند که تنزل اعتبار معاملات خارجی از اهمیت‌برنامه آزادی تجارت وارداتی ژاپون بکاهد . این برنامه در حال حاضر بطوررضایت بخشی پیشرفت میکند .

همزمان با اظهار رضایت دولت ژاپن از پیشرفت سیاست تجارت آزاد کارشناسان اقتصادی جهان پیش‌بینی میکنند که محدودیتهائی در سیاست وارداتی ژاپن پدیدار گردد زیرا بودجه وارداتی ژاپن درسال ۱۹۶۲ به ۳ر۹ میلیارد دلار تقلیل داده شده‌است .

بعدازچهار سال‌متوالی‌این‌اولین تنزل بودجه وارداتی ژاپن است روزنامه آساهی مینویسد که دولت برای حفظ موازنه پرداخت ها ممکن است از دادن هرگونه اجازه وارداتی خودداری‌نماید. بنظر کارشناسان اقتصادی جهان دولت ژاپن با تقلیل بودجه وارداتی‌خود دست بعمل خطرناکی زده‌است . البته این امر بی‌سابقه است و کشور های دیگر برای حفظ موازنه ارزی طرح های مشابهی بمرحله اجرا گذاشته اند مثلا کشور انگلستان برای مسافرینی که پول آن‌مملکت را خارج‌ازانگلستان مصرف میکنند محدودیتهائی قائل‌شد و دولت امریکا اعتبار ارتش امریکا را در خارج از امریکا محدود کرد .

برنامه آزادی تجارت وارداتی ژاپن بر اساس برنامه سال ۱۹۵۹قرارگرفته است که ۹۰ در صد مردم میتوانند از آن استفاده کرده و با خارجی هادادو ستد کنند .

بعداز آنکه سیاست تجارتی ژاپن درسال گذشته مورد انتقاد شدید قرار گرفت حکومت ژاپن برای پائین‌آوردن میزان واردات مجبور شد این برنامه جدید را بمرحله اجرا گذارد .

اما همزمان با محدود ساختن‌تجارت خارجی از طرف دولت ژاپن ۳۲۰ قلم جنس به فهرست وارداتی اجناس‌آزاد اضافه شده‌است .

متخصصین اقتصادی اظهار میدارند که این محدودیت بیشتر شامل حال واردات ماشین آلات سنگین واجناس کارخانه ای میباشد و ممکن است . بعضی از همین ارقام که ورود آنها بژاپن آزاد اعلام شده‌اند دوباره از لیست مخصوص حذف شوند .

دولت ژاپن در شش ماه اول سال مالی ۱۹۶۱ مبلغ ۴۵۰ میلیون دلار از ۴۵۰ میلیون دلار اختصاصی واردات ماشین آلات سنگین‌کاسته است .

تفسیر از : آسوشیتدپرس

تلفن مستقیم قسمت اقتصادی ۳۰۴۵۹۱

افزایش اصولی

مالیاتهای مستقیم وغیر مستقیم

بطوریکه وزارت دارائی اطلاع میدهد مالیا ت‌های مستقیم و غیر مستقیم در اردیبهشت ماه گذشته نسبت بماه مشابه سال‌گذشته در حدود ۱۰۶ میلیون ریال اضافه وصولی داشته است .

بموجب همین گزارش دراردیبهشت ماه ۴۱ وصولی مالیات غیر مستقیم قریب ۴ر۳۷۸ میلیون ریال بوده در حالیکه‌دراردیبهشت ماه‌سال گذشته درحدود ۵ر۲۳۴ میلیون ریال بوده است .

جمع وصولی مالیات مستقیم در اردیبهشت ماه گذشته درحدود۳۹۰ میلیون ریال شده در حالیکه در اردیبهشت ماه سال ۱۳۴۰ مقدار وصولی مالیات مستقیم ۳۲۸ میلیون ریال بوده است .

تیودان
یك‌لیتری ونیم‌لیتری
رسیدشرکت‌سهامی
ایران هوخست
آـ۳۸۲۹

اتومبیل بدون پیش قسط باقساط دوساله
تراکتور بدون پیش قسط باقساط چهار ساله
تریلی ـ زمین صاف کن ـ نهرکن برای هر نوع تراکتور .
فروشگاه بزرگ اتومبیل وتراکتور : تهران نو ـ ۳۶۰

همزمان باپیشرفت تسخیر فضا

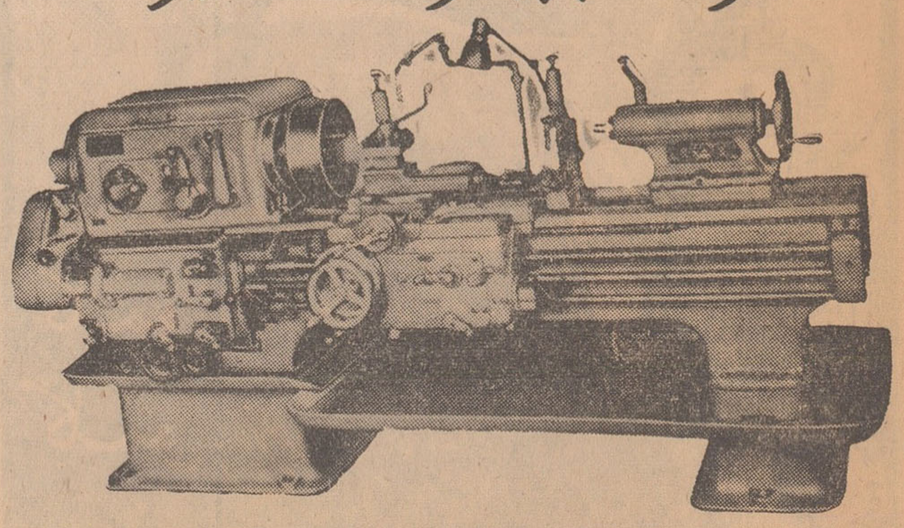

صنایع ماشین آلات اتحاد جماهیر شوروی نیز همچنان پیش رفته است یك پارتی از ماشین آلات فرز ـ درل و تراش یك متری مدل ۶۲ جدیدا وارد شده نماینده انحصاری در ایران‌ـتهران بازار بزرك پاساژ قیصریه بازرگانی سیدین تلفن ۲۵۹۳۰
آـ۵۸۴۰ ۱ـ۲

شن و ماسه شسته
(طبق اصول فنی)
خلیج مرکزی ـ خیابان ثبت شماره ۹
تلفن ۳۰۴۳۷۴ـ۳۲۲۹۵

آگهی مناقصه

شرکت‌سهامی کارخانجات قند ایران مقدار هفت تن هیدروسولفیت دوسود مورد نیاز کارخانه‌های تابعه خودرا ازطریق مناقصه خریداری مینماید شرایط ومشخصات مناقصه دراداره معاملات خارجی شرکت واقع درخیابان ویلا خوشبین موجود است پیشنهادات تاآخر وقت اداری روز ۲ر۵ر۴۱ قبول و درساعت ده صبح روزبعد بازو قرائت خواهدشد.

شرکت در مناقصه بمنزله قبولی‌کلیه شرایط مناقصه است الف ۱۲۵۴

۱ـ۲ آـ۵۸۵۶

آگهی تشکیل اولین مجمع عمومی شرکت تعاونی رفاه کارمندان نفت (در شرف تاسیس)

بدینوسیله بعموم کارمندان شرکت ملی نفت‌و شرکتهای عامل نفت ایران اطلاع داد ه‌میشود که‌اولین مجمع عمومی شرکت تعاونی‌رفاه کارمندان نفت (محمودآباد) ساعت پنج بعد از ظهر روز یکشنبه ۲۰ خرداد ۱۳۴۱ درباشگاه نفت تشکیل میشود .

دستور جلسه :

۱ـ تصویب اساسنامه پیشنهادی هیئت موسس

۲ـ انتخاب اعضاء هیئت مدیره وبازرسان

آـ۵۸۵۴ از طرف هیئت موسس

آگهی دعوت

مجمع عمومی عادی سالیانه شرکت سهامی صنایع جدید روز شنبه بیست‌و ششم خرداد ماه ۱۳۴۱ ساعت پنج بعد از ظهر در مرکز شرکت واقع در خیابان سعدی ساختمان اردکانی تشکیل خواهد شد

دستور جلسه

۱ـ استماع گزارش هیئت مدیره و بازرسی

۲ـ رسیدگی و تصویب ترازنامه سود وزیان سال ۱۳۴۰

۳ـ انتخاب هیئت مدیره و بازرسی

از صاحبان سهام خواهشمند است در روز و ساعت مقرر حضور بهمرسانند .

هیئت مدیره شرکت سهامی صنایع جدید

آـ۳۸۲۵

آگهی دعوت مجمع عمومی عادی‌شرکت سهامی آئینه

بدینوسیله از آقایان صاحبان سهام دعوت میشود برای شرکت درجلسه مجمع عمومی عادی ساعت ده صبح روز پنجشنبه ۲۴ خرداد ماه ۱۳۴۱ در دفتر شرکت حضور بهمرسانند .

دستور جلسه

۱ـ استماع گزارش سالیانه مدیر عامل وتصویب ترازنامه

۲ـ تغییر بعضی از مواد اساسنامه

آـ۳۷۹۹ شرکت سهامی آئینه

آگهی دعوت مجمع‌عمومی عادی بطور فوق‌العاده شرکت سهامی تولا

ازسهامداران شرکت‌سهامی تولا دعوت میشود در روز یکشنبه ۲۷ر۳ر۴۱ ساعت ۵ر۵ بعداز ظهر در محل شرکت نقشه‌برداری وطراحی خاورمیانه درخیابان آمل کوچه قوامی حضور بهمرسانند .

دستور جلسه عبارت است از :

۱ـ انتخاب هیئت مدیره وبازرسان قانونی شرکت

اکثریت صاحبان سهام‌شرکت سهامی تو لا

آـ۵۸۰۰

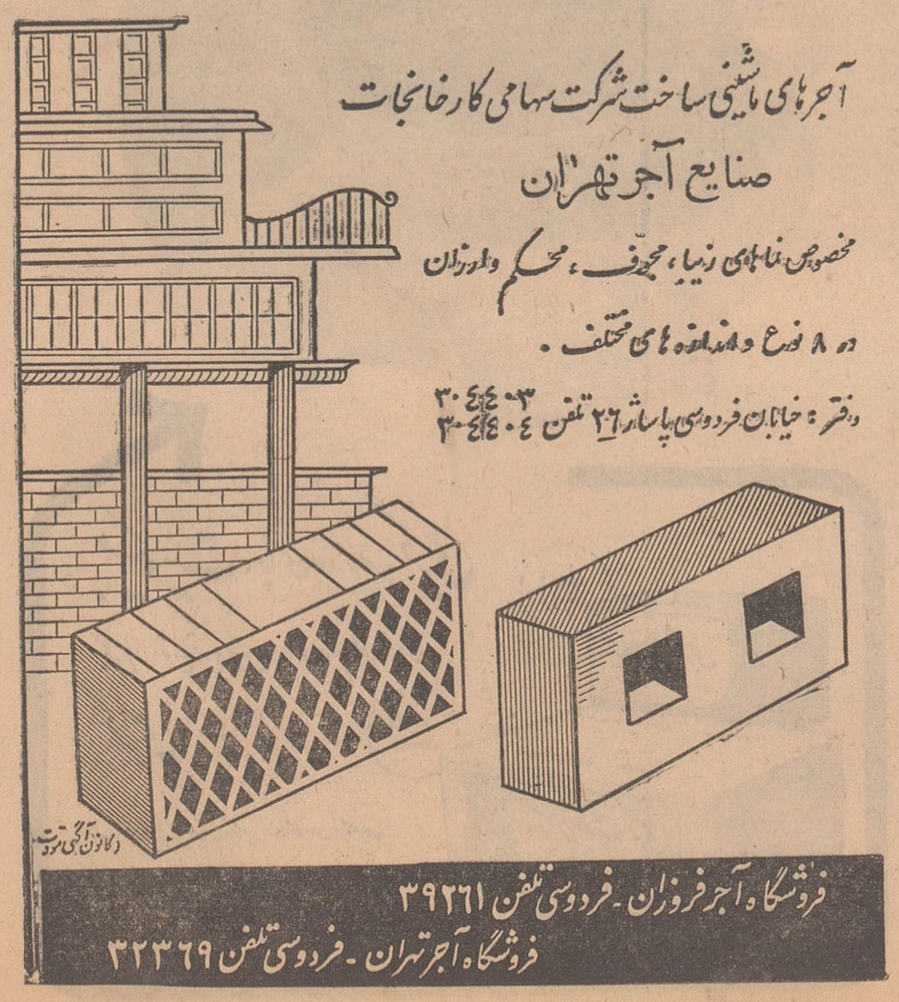

غولان کشتی کچ

حاضر نشدند بیکدیگر دست بدهند!

همانطوری که قبلا اطلاع داده شد «جان داسیلوا» قهرمان کشتی کچ آسیا درمیان استقبال علاقمندان و اعضای باشگاه جعفری واردتهران شد .

روز گذشته عکاسان جهت عکس برداری در باشگاه جعفری گرد آمدند ولی قهرمان کشتی کچ آسیا موقعیکه از منظور عکاسان که می خواستند از این دو قهرمان درحال دست دادن و کشتی گرفتن عکس بگیرند مطلع شد به عکاسان حمله نمود و نزدیك بود کار بالا بگیرد بالاخره با پا در میانی عده‌ای قهرمان بیقرار کشتی کچ آسیا آرام شدولی تازه نوبت «ریکی والدو» بود که عصبانی بشود ، او فریاد میزد من نمی گذارم آقای «داسیلوا» از کار های من سر در بیاورد . بهر صورت قهرمانان آرام شدند پس از مدتی مذاکره قرار شد که در اطاق های جداگانه از آنها عکس برداری شود همانطوری که اطلاع دادیم تاچندروزدیگر «جورج گوری- آید پس از ورود وی بین این سه اینکو» قهرمان کشتی کچ اروپانیز قهرمان در سالن محمد رضا شاه- بدعوت باشگاه جعفری بتهران می پهلوی مسابقه جالبی انجام میگردد.

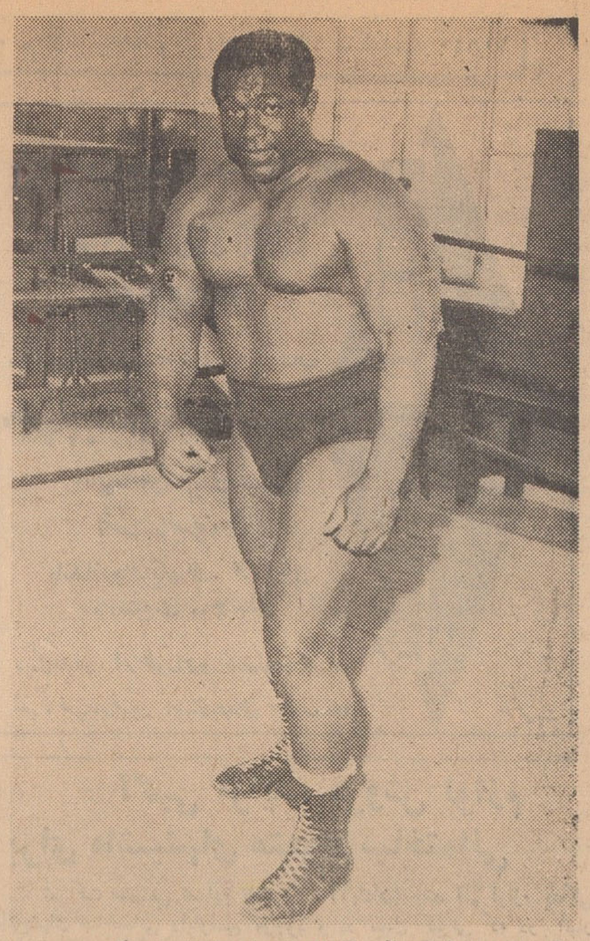

«ریکی والدو» غول کچ آمریکا یك تنه با چهار نفر میجنگد

اطلاعات برای جوانان

آثار برندگان بی‌ینال تهران برای ارائه به‌بی‌ینال ونیز فرستاده شد

بطوریکه کسب اطلاع شده است تعداد ۲۳اثر از ده‌هنرمندشرکت کننده در سومین بی‌ینال تهران برای شرکت دربی‌ینال بین‌المللی‌ونیز فرستاده شده است .

درمیان کارهائی که به‌بی‌ینال‌ونیز فرستاده شده آثار : نقاشی - طراحی ومجسمه‌سازی برندگان جوایز اول بی‌ینال تهران دیده میشود. بی‌ینال بین‌المللی ونیز ظرف هفته‌آینده افتتاح می‌شود.

باوجود اینکه هنرمندان ورزیده‌ای از کشورهای مختلف‌دربی‌ینال ونیز شرکت کرده‌اند وسبکهای متفاوتی راارائه خواهند داد شانس هنرمندان‌ایرانی در پیروزی برحریفان کم‌نیست .

تئاتر کوچك آلمانی

«بامبری» یا «اهمیت جدی بودن» نام یکی از نمایشنامه های‌اسکاروایلد نویسنده شهیر انگلیسی می باشدکه توسط هنرمندان تاتر کوچك آلمانی در تهران بروی صحنه آمد .

این گروه تاکنون پیسهای جالبی از نویسندگان بزرك جهان را بروی صحنه آورده است که از جمله‌میتوان پیس دوزخ ژان پل سارتر را نام‌برد. هدف اصلی از این نمایشنامه بیشتر ارائه تصویری هزل آمیز و پرطنز از جامعه می باشد .

این پیس در ساعت ۲۰ روز های دوم و سوم وپنجم و ششم‌و هفتم خرداد ماه در سالن تاتر کوچك‌آلمانی واقع درخیابان کاخ بالاتراز خشمت‌الدوله شماره ۱۱۳ بروی صحنه‌خواهد آمد .

دوره نهائی تنیس

دوره نهائی مسابقات تنیس - دانشسرایعالی زیر نظر سازمان تنیس در زمین شماره یك دانشسرایعالی انجام گردید و در نتیجه در قسمت انفرادی بانوان ودوشیزگان وحیدیان وپنبه‌چی اول و دوم شدند . در قسمت آقایان علی محمدی و علی اصغر علوی برنده شدند .

در قسمت دونفری مختلط خانم وحیدیان و مشکین اول شدند و در قسمت دوبل پسران آقایان علی محمدی و بلورچی رتبه اول رابدست آوردند و سامیراد ، افتخارزاده دوم شدند .

در خاتمه جوایز قهرمانان که کاپ نقره و راکت تنیس بود توزیع‌گردید.

نمایشگاه آثار حکاکی

از تاریخ اول خردادنمایشگاهی از آثار حکاکی«ورنربرك» هنرمند مشهور اطریشی در تالار فرهنك افتتاح گردید .

این نمایشگاه که باهتمام اداره انتشارات و روابط‌بین‌المللی هنرهای زیبای کشور و همکاری‌انجمن فرهنگی اطریش‌تشکیل‌شده تاساعت‌هفت بعداز ظهر امروزادامه دارد و درآن آثار ساخته این هنرمند بنمایش گذاشته شده‌است .

کوهنوردان زرهی‌وسوار

اولین برنامه کوهنوردان مرکز زرهی‌وسواردرارتفاعات آبنیك ولالون با موفقیت‌اجراگردید و کوهنوردان به سرپرستی ستوان یکم روحی‌پس از صعودبارتفاعات‌مزبور بتهران مراجعت نمودند

مبارزه تازه پاترسون

شیکاگو - آسوشیتدپرس - ۲۵ مه - فلوید پاترسن قهرمان سنگین‌وزن بوکس حرفه‌ای جهان در ماه سپتامبر آینده باسونی‌لیستون که داوطلب مبارزه باقهرمان سیاه‌پوست‌شده درشیکاگو مسابقه‌خواهد داد . کمیسیون مسابقات قهرمانی ایلی‌نویز آمریکا اعلام کرده‌است که امکان دارد مسابقه پاترسن بالیستون بین ۱۷ تا ۲۵ سپتامبر آینده انجام گیرد

رکورد جدید شنا

مسکو - آسوشیتدپرس - ۲۴ مه - روز ۵شنبه گذشته گرهاردهتز شناگر آلمانی درشنای کرال چهارصدمتر انفرادی‌رکورد جهانی‌جدیدی به‌مدت چهاردقیقه و۵۳ ثانیه و۸دهم ثانیه بدست آورد .

رکورد جهانی سابق که چهاردقیقه و۵۵ثانیه وشش دهم ثانیه‌بود به‌تئودوراستیکلس آمریکائی تعلق داشت . رکورد جدید قهرمان‌آلمان غربی در مسابقات دوروزه‌ای که برای مدت ۲روز بین ۵ کشور اروپائی در مسکو برگزار شد بدست آمده است

مسابقات جام‌جهانی

سانتیاگو - آسوشیتدپرس - ۲۵ مه - روز جمعه گذشته درمسابقات جام‌جهانی فوتبال تیم ایتالیا ،تیم نیروی هوائی شیلی را دوبریك‌مغلوب کرد . در مسابقه روز چهارشنبه گذشته که ۹بر۲ به‌نفع تیم‌ایتالیا تمام شده بود عده‌ای از فوتبالیست‌های ایتالیائی بوسیله بازی‌کنان شیلی زخمی شده بودند . به‌همین‌جهت ایتالیائیها در مسابقه روز جمعه خیلی بااحتیاط بازی میکردند ودر نتیجه گل‌های کمتری زدند .

علاقمندان بفدراسیون کوهنوردی

اخیرا فدراسیون کوهنوردی از علاقمندان این ورزش تقاضا کرد که برای ساختن چند پناهگاه در کوهستانها به این فدراسیون کمك شود آقایان اویسی ، موسوی ، لاجوردی ، خواجه نوری ، ریاحی ، خسرو شاهی ، امیر سلیمانی مقدم بندای فدراسیون پاسخ مثبت داده و کمك های موثری نمودند .

برنامه هنرمندان بالت‌تهران

از ساعت هشت بعد از ظهر فردا برنامه کنسرتی از طرف هنرستان بالت تهران زیر نظر استاد جانبازیان در محل انجمن فرهنگی ایران و شوروی اجراء خواهدشد.

گروه آواز دسته جمعی هنرستان برهبری آقای ادیك هوسپیان نیز با برنامه مذکور همکاری دارد .

این برنامه با شرکت ۱۵۰ هنر جو بروی صحنه می‌آید و طی آن رقص های محلی ایرانی و ارمنی جالبی اجراء می گردد .

کمك دانش‌آموزان «امیدفردا» بسیلزدگان

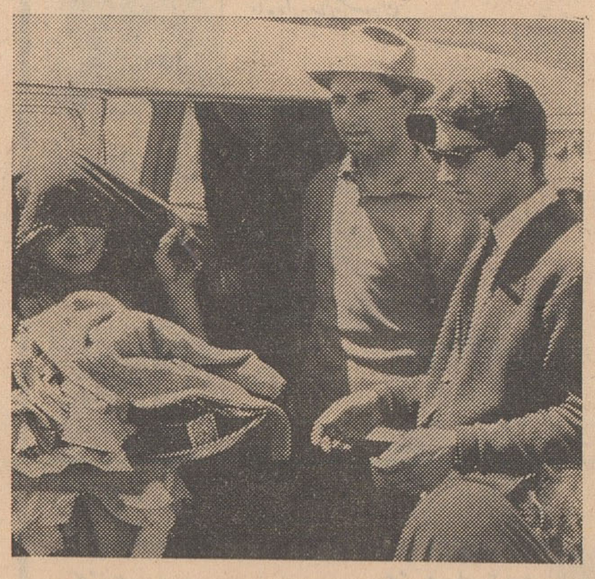

روزگذشته از طرف گروه شیرو خورشیدسرخ دبستان امیدفرداهدایائی که بوسیله دانش‌آموزان آن دبستان تهیه شده بود . بین سیل‌زدگان تقسیم شد . این هدایاکه با راهنمائی‌سازمان نیکوکاری روزنامه‌اطلاعات توزیع گردید شامل مقدار زیادی پوشاك که متجاوزاز دویست دست بود همچنین مقدار زیادی خواروبار ووجوه نقدی توزیع گردید .

قدردانی از یك پزشك حاذق

بدینوسیله سپاسگزاری بی‌پایان خود را از جناب‌آقای دکتر احمد خرسند ، پزشك با ایمان و حاذق که به همسر اینجانب زندگی دوباره بخشید ابراز میدارم .

خدمتگزار فرهنك گناباد - محمد حسین‌وکیلی

گودیر

جی.بی.اِل ۷

مخصوص جاده های ایران ساخته شده

GOODYEAR

شرکت سهامی تصفیه‌نفت ایران

مناقصه تهیه وسائط‌نقلیه برای کار در آبادان

شرکت سهامی تصفیه نفت ایران ، بدین وسیله تهیه تعدادی وسائط نقلیه را که ممکن است با راننده و یا بدون راننده پیشنهاد شود برای استفاده در آبادان بمدت دوسال که شروع آن سی روز پس‌از تائیدقبول پیشنهاد خواهد بود بمناقصه‌واگذار مینماید .

تعداد وسائط نقلیه که مورد نیاز و موضوع پیمان مربوطه قرار خواهدگرفت ، ۱۵ دستگاه میباشد پیشنهاد دهندگان بایستی همزمان با تسلیم پیشنهاد ودیعه‌ای بمبلغ سیصد هزار ریال وجه‌نقدارائه‌ویارسید صندوق شرکت های عامل نفت را مبنی برپرداخت آن ضمیمه پیشنهاد خود نمایند. پیشنهاد دهندگانی که قبلا به پیمانکاری حمل ونقل شرکت های عامل نفت اشتغال نداشته‌اند بایستی‌ازتسلیم‌پیشنهاد مدارك مکفی که‌از لحاظ شرکت سهامی تصفیه نفت ایران دال بر صلاحیت مالی‌آنان جهت انجام پیمان باشد بشرکت ارائه دهند .

کلیه پیشنهادات بایستی تا قبل از ساعت ۱۲ ظهر شنبه نهم‌تیرماه ۱۳۴۱(۳۰ ژوئن ۱۹۶۲) بااستفاده از برك ویژه‌ای که‌ضمن اوراق شرایط مناقصه تعیین شده است با امضاء صحیح تکمیل و به نشانی‌معینه تسلیم گردد .

داوطلبان، میتوانند اوراق شرایط مناقصه‌را ازاداره امور حمل‌و نقل‌و هوا - پیمائی وکشتی‌رانی شرکت های عامل نفت‌ایران واقع درتهران-خیابان شاه-ساختمان مستوفی‌زاده ویا شرکت سهامی تصفیه‌نفت‌ایران در آبادان دریافت نمایند .

شرکت خودرا ملزم به قبول نازلترین نرخ ویاهرنوع پیشنهاد دیگر نخواهد دانست .

۱-۴ آ-۵۷۱۲

خوشبخت کیست؟

تجدید آگهی خرید موتور ژنراتوریکهزار کیلواتی قزوین

سازمان آب و برق خرید یکدستگاه موتور ژنراتور برق در حدود یکهزار کیلواتی رابرابر مشخصات جدیدیکه در دفتر سازمان موجود است از طریق مناقصه‌خریدرای مینماید .

معتبر میتوانند بامراجعه بدفتر سازمان مشخصات فنی و شرائط معامله را درقبال یکهزار ریال دریافت وتاتاریخ روز ۵شنبه ۳۱ خرداد پیشنهادات خودرا بدفتر سازمان تسلیم ورسید رسمی دریافت‌دارند.

۲- ۵ در صد بهای پیشنهادی باید بعنوان سپرده بحساب شماره ۳۱۱۸ سازمان دربانك‌ملی شعبه قزوین پرداخت ویاضمانت نامه بانکی برای مدت دو ماه ضمیمه پیشنهاد باشد .

۳- حق‌الدرج آگهی وکلیه مالیات و عوارض متعلقه تا قزوین به‌عهده برنده مناقصه است‌وشرکت کننده نباید مشمول منع مداخله کارمندان در معاملات دولتی باشد .

۴- پیشنهادات تاآخر وقت روز ۳۱ خرداد ماه قبول و بکمیسیون صلاحیتدار مرکب از ناظر انجمن شهر و سازمان آب و برق ومهندس امور شهرداری ها ارجاع میگردد پیشنهادات واصله ساعت ۱۰صبح روز شنبه دوم تیرماه ۱۳۴۱ در محل سازمان بازو قرائت شده و برنده مناقصه که‌نفر اول شناخته میشود مکلف بانجام مواد مورد قرار داده بوده در صورت استنکاف سپرده نفر اول بنفع سازمان ضبط وسپرده نفر دوم که تاپایان تنظیم قرارداد مورد بحث در سازمان نگهداری میشود برنده مناقصه شناخته شده و به ترتیب فوق بانفر دوم رفتار خواهد شد .

۵- حضور پیشنهاد دهنده گان در جلسه‌مناقصه آزاد استو سازمان در رد یاقبول یك یا کلیه پیشنهادات مختار است .

۶- به پیشنهادات مبهم - مشروط - فاقدسپرده ویا بعداز انقضاء مدت برسد بهیچوجه ترتیب اثر داده نخواهد شد .

مدیر سازمان آب و برق قزوین -محمدآیت‌اله‌زاده غفاری

آ-۵۸۰۲

روغن موتور آمالی پرمصرف‌ترین روغن موتور جهان

روغن موتور آمالی

دیرتر از روغنهای دیگر سیاه میشود

AMALIE

AMALIE MOTOR OIL

در موقع خرید بعلامت مخصوص روی قوطی توجه فرمائید

درچهارمین مسابقه بسکتبال چك‌اسلواکی و البرز تهران

چك ها ۴۰ ـ ۷۹ پیروز شدند

بعدازظهر امروز بسکتبالیست‌های پولادقهرمان دوم تهران درمقابل چکها قرارمیگیرند

ساعت شش و ربع بعداز ظهردیروز سومین مسابقه تیم ملی چك‌اسلواکی قهرمان سوم جهان و دوم اروپا باتیم بسکتبال البرز قهرمان سوم تهران با حضور تیمسار سرلشگر ایزدپناه ریاست سازمان تربیت بدنی و عده‌ای از چك اسلواکی های مقیم تهران و شخصیتهای ورزشی در سالن محمدرضا شاه پهلوی زیر نظر فدراسیون بسکتبال کشور انجام گردید و بانتیجه ۴۰ ـ ۷۹ بنفع چك اسلواکی خاتمه یافت .

ورود به سالن

ساعت شش بعداز ظهر بازیکنان بسکتبال چك‌اسلواکی با پیراهن و شورتهای سفید بانوار آبی وبازیکنان البرز با لباس های سبز و شلوار سفید وارد میدان شدند و مورد تشویق تماشاچیان واقع گردیدند . بازیکنان دو تیم معرفی شدند و هدایائی ردو بدل شد .

شروع مسابقه

د رساعت شش و ربع بعداز ظهر مسابقه بداوری آقایان هگر از چك ـ اسلواکی نیکو از ایران آغاز گردید.

دقایق اول بازیکنان البرز درمقابل غولان چك‌اسلواکی مقاومت کردندولی پس از چند دقیقه که حمله و دفاع انجام شد چکها برتری خودرا نشان دادند دقیقه یازدهم نتیجه بازی ۱۲ـ ۱۷ بنفع چك بود .

بازی ادامه پیدا کرد بازیکنان البرز در مقابل آسهای بسکتبال چك خوب مقاومت میکردند ولی اختلاف امتیاز زیاد بود .

آخرین دقایق هافتایم اول البرزیها با تعویض یك بازیکن بر فعالیت خود افزودند نتیجه بازی دراینموقع ۱۸ـ۲۸ بود باز هم البرزیها بازیکن عوض نمودند وقت اول تمام شد و نتیجه بازی د ردوره اول ۱۸ـ ۳۴ بنفع چکها بود.

دوره دوم

پس از ده دقیقه استراحت هافتایم دوم مسابقه آغاز گردید چکها خیلی نرم بازی میکردند چکها فعالیت‌شبهای پیش را نداشتند .

کاپیتان و بلندقد ترین بازیکن چکها بازی نمیکردند ولی شماره ۵ و ۱۰ چکها مرتب امتیاز می‌آوردند

دقیقه سوم‌دوره‌دوم‌نتیجه بازی۲۰ـ۴۰ بود در دقایق چهارم‌و پنجم بازی‌شماره ۱۳ و ۱۵ تیم چك‌اسلواکی که قد های نسبتا کوتاهتری داشتند ابتکار بازی را بدست گرفته بودند و جدول امتیازات را بسرعت عوض میکردند دقیقه هفتم نتیجه بازی ۲۵ ـ ۵۲بود.

در اینموقع شماره ۱۰ البرز باکمك شماره ۵ امتیازی برای تیم خود کسب نمود وبازی ادامه پیداکرد بازیکنان دو تیم برای پیروزی تیم خود تلاش میکردند تیم البرز سعی میکرد از وضع و تاکتیك بازی چکها استفاده کرده و اختلاف امتیازات را کمتر نمایند مجید اهرا بخانی شماره ده البرز از سایرین بیشتر امتیاز می‌آورد و دقیقه دهم وقت دوم ۲۹ ـ۵۶ بودند بازی ادامه‌پیدا کرد در اینموقع« تایم اوت » گرفته شد تهرانی کوچ البرز دستورات جدیدی‌داد وطریقه یارگیری را متذکر شد بازی ادامه پیداکرد دقیقه دوازدهم ۳۱ ـ ۶۲ بودند نفرات ردیف اول چکها بازی نمیکردند تیم البرز خسته شده بود بازی بکندی انجام میشد توپ بافاصله به حلقه ها میرسید و دقیقه ۱۷ نتیجه بازی ۳۸ـ ۷۰ بود .

شماره ۵ البرز فول کرد و خارج شد دبجایش شماره ۹ آمد بازی زیاد جالب نبود وقت تمام شد و نتیجه بازی ۴۰ـ۷۹ بنفع تیم چك اسلواکی بود.

بازیکنان تیم البرز

بازیکنان تیم البرز مجیداهربخانی ـ ساموئی ـ والازی ـ پطروسیان ـ ذاکری ـ دودیان ـعضدانلو ـسیروس ایلیان ـ محمود تهرانی ـ بشیری ـ مهنامی و موسی زاده و کوچ تیم آقای اصغر تهرانی میباشد .

کوکتل

ساعت هشت بعدازظهر دیروزبافتخار قهرمانان‌بسکتبال‌ایران و چك‌اسلواکی مراسم کوکتل پارتی در سفارت چك‌ـ اسلواکی برپا گردید .

دراین مراسم آقای دکتر فرهاد ریاست دانشگاه‌تهران‌تیمسار سرلشگر ایزدپناه ریاست سازمان تربیت بدنی عده‌ای از شخصیتهای ورزشی واعضای سفارت چك‌اسلواکی حضور داشتند در این مراسم یك حلقه فیلم ورزشی چك‌اسلواکی نمایش داده شد و از مدعوین پذیرائی بعمل آمد .

چهارمین مسابقه

ساعت هفت و نیم بعد از ظهر امروز چهارمین مسابقه تیم چك‌اسلواکی در تهران باتیم پولاد قهرمان دوم‌باشگاه های تهران درسالن محمد رضا شاه پهلوی انجام میشود .

برای چهار دانگه درمانگاه میخواهند

امروز آقایان شاهرضا ابیوری ، عباس دبیری ، فتحاله جهانگیری عبدالطیف عبدالهی ، ایرج عبدالهی ، محمد حسین عبدالهی ، بهادر عبداللهی ، والی الهامیری ، سهراب صالحی ، صفرقلی فلسفی، علی‌حسین جعفری نادر عبدالهی ، سعیدی عبدالهی ، امیر امیری ، امان میرزائی امان معصومی ، نوراله معصومی نمایندگان ساکنین سرحد چهاردانگه باداره روزنامه آمده و گفتند که پانزده هزار سکنه حدود مزبور فاقد بهداری ودر مانگاه است نمایندگان‌اظهارداشتند که نزدیکترین‌درمانگاه باین محل نود کیلومتر فاصله دارد ودرخواست کردند تاهرچه زودتر نسبت به تاسیس درمانگاه دراین محل اقدام گردد .

آگهی مزایده فروش لوازم برای ماشینهای متحرك ساختمانی

شرکت سهامی تصفیه نفت‌ایران (آبادان) چند قلم لوازم یدکی ماشینهای ساختمانی راباوضع موجود و در محل کنونی که در انبار مازاد شرکت در آبادان قرار دارد از طریق مزایده بفروش میرساند.

علاقمندان میتوانند همه روزه در وقت اداری شرکت به اداره پیمانکاری و حقوقی شرکت در آبادان مراجعه و برك شرائط‌ومشخصات مربوطه رابرایگان دریافت داشته و پیشنهاد خود رابراساس تنظیم‌نمایند

شرکت کنندگان میتوانند پیشنهاد های خود رامنتهی تا ساعت ۱۲ روز سه شنبه بیست‌و دوم خرداد ماه ۱۳۴۱ درپاکتهای ممهور به اداره پیمانکاری و حقوقی شرکت سهامی تصفیه نفت‌ایران‌آبادان واقع دراطاق ۱۰ دفتر مرکزی تسلیم نمایند .

شرکت در رد یاقبول هریك از کلیه پیشنهاد ها مختار است.

۱ـ ۳ آـ۵۲۴ ۵

پمپ شناور سومو

SUMO SUBMERSIBLE PUMPS

ساخت مشهورترین کارخانجات انگلستان

عالیترین پمپ شناوری که درجهان ساخته شده است

دارای ساختمان تمام برنزی زنگ نزن

ومشخصات منحصر بفرد در دنیا

باندازه های یك الی ۶ اینچ

وارتفاع الی ۳۰۰ متر

نمایندگی درایران ، ارسطوزاده ـ خیابان فردوسی شماره ۵۶۲

شعبه ، خیابان شمیران ـ ایستگاه عوارضی ـ شماره ۶۳۱

آگهی ، مناقصه‌ساختمان استخر های شنا

سازمان تربیت‌بدنی وتفریحات سالم ایران‌ساختمان پنج دستگاه استخر شنای ورزشی راطبق نقشه وباشرایط زیر بمناقصه میگذارد :

۱ـ مبلغ کل کار درحدود پنج‌میلیون ریال میباشد که از محل صدی سه سهمیه سازمان از شهرداری تهران بوسیله شهرداری تهران‌درسنوات ۴۱و۴۲ بکنتراتچی پرداخت خواهد شد .

۲ـ مدت انجام واتمام کار دوماه ازتاریخ‌مبادله پیمان است .

۳ـ داوطلبان شرکت در مناقصه که دارای برك صلاحیت فنی ومالی از اداره کل فنی‌شهرداری تهران باشند میتوانند باپرداخت دوهزار ریال به‌صندوق حسابداری سازمان اوراق مناقصه راتاروز ۱۵ خردادماه دریافت دارند .

۴ـ واجدین شرایط بایستی مبلغ دویست‌وپنجاه هزارریال وجه‌نقد بصندوق سازمان تسلیم‌و رسید اخذ ودر پیشنهاد خود شماره رسید راتذکر دهند واجدین نیز میتوانند بجای پرداخت وجه‌نقد معادل مبلغ فوق تضمین‌نامه بانکی از یکی ازبانك های مجاز بنام سازمان تربیت بدنی وتفریحات سالم ایران بمدت سه‌ماه اخذ وضمیمه پیشنهاد مربوطه نمایند.

۵ـ پیشنهاددهندگان پس‌از مطالعه اسناد مناقصه باید پیشنهادات خودرا ضمن دوپاکت الف‌و ب تنظیم‌ودرروز بیست‌خرداد ماه بدفتر سازمان تسلیم نمایند .

پاکت الف باید سربسته ولاك و مهر وروی آن بخط درشت حرف الف واسم پیشنهاد دهنده نوشته شود و محتوی اسناد و مدارك زیرباشد .

الف ـ برك شرایط عمومی مناقصه که‌بامضای پیشنهاددهنده (باقید عبارت قرائت شد و موردقبول است)رسیده باشد .

ب ـ طرح پیمان وصورت بهاء و دفتر مشخصات فنی وتعهدنامه مربوط بقانون منع مداخله کارمندان دولت در معاملات دولتی که بامضای پیشنهاددهنده (باقید عبارت قرائت شد و مورد قبول است)رسیده باشد .

ج ـ گواهی‌فنی اجازه‌نامه مشارکت درمناقصه که از طرف شهرداری باید دردست داشته باشند.

د ـ قبض سپرده نقدی بمبلغ دویست‌وپنجاه هزارریال که پیشنهاددهنده بصندوق‌سازمان‌پرداخته باشد یاضمانت‌نامه بانکی یکی از بانکهای مجاز بمبلغ فوق وبمدت سه‌ماه (وجه‌نقد یاوثیقه ملکی چك‌قبول نخواهد شد) .

پاکت ب باید سربسته ولاك و مهرشده وروی آن بخط درشت حرف ب واسم پیشنهاددهنده‌نوشته شودو محتوی‌برك تعهدنامه (تخفیف‌مقاطعه کار)باشد.

۷ـ پیشنهادات رسیده در ساعت یك‌بعدازظهر روز بیست خرداد در حضور کمیسیون مناقصه باز وقرائت خواهد شد . پیشنهاداتی که بعدازموعد مقرربرسد ویامحتویات پاکات الف وب آن ناقص باشد ترتیب‌اثر داده نخواهد شد .

۸ـ حضور پیشنهاددهندگان در جلسه‌مناقصه آزاد است .

۹ـ مقاطعه کاری که‌برنده وپیشنهادش موردقبول وتصویب سازمان قرار گیرد کتبا برای تسلیم ضمانت‌نامه حسن انجام کار

واژگونی بنای سیاسی واجتماعی گذشته

«۲»
یادداشتهائی درباره اصلاحات ارضی در مراغه

✍ : داریوش همایون

طبقه مالکین بزرگ ایران تکانهای انقلاب مشروطه را بخوبی تحمل‌کردو در سالهای سیاه مداخله امپریالیسم روس وانگلیس در ایران توانست مواضع گذشته را بدست آورد . امپریالیستها در وجود مالکین بزرگ و فئودالها مردانی را می دیدند که بهر قیمت‌خواستار حفظ وضع‌موجود بودند زیرا از وضع موجود بیش از همه استفاده میکردند

در سالهای پس از کودتای ۱۲۹۹ ایران از یك دوره رشد اقتصادی و تحولات اجتماعی گذشت که نتایج آن برای فئودالیسم مصیبت آمیز بود . رضاشاه که می خواست قدرت‌دولتی را به مفهوم نوین آن در قسمتهای پراکنده کشور برقرار کند در قدم اول با مقاومت فئودالها در چهار گوشه ایران روبرو شد . **در این مبارزه‌ی قدرت‌مرکزی‌وخود مختاری خانهاو اربابان بزرگ‌پیروزی باطرفی بود که به ارتش متشکل و مجهزبه سلاحهای نوین پشتگرم بود . رضاشاه خودمختاری فئودالها را به نیروی این ارتش در هم شکست و از آن پس ارتش در سازمان سیاسی کشور نقش روز افزونی به زیان زمینداران برعهده گرفت .**

بااینهمه نظام زمینداری در برابر فشار نیرو های نوین سیاسی و اقتصادی تا به امروز پایداری کرد . بازرگانان و صاحبان مشاغل و ارباب صنایع و کارمندان دولت و نیز ـ افسران ارتش عوامل تازه ای بودند که وزنه خود را در جامعه ایرانی با آغازهردوره تاریخی سنگین تر می ساختند . بار حکومت و قدرت ـ سیاسی به نحو روز افزونی بردوش های آنان می افتاد .

هزار فامیل

ولی خانواده هائی که در استان های ایران املاك وسیع داشتند ـ مواضع خود را در دستگاه سیاسی و اداری و اقتصادی کشور محکم کرده بودند . عبارت «هزار فامیل» که یك روزنامه نگار خارجی سکه زد با همه جنبه اغراق آمیز خود تصویری از واقعیت قدرت حکومتی ایران در قسمت مهمی از تاریخ معاصر آن‌بوده است .

این خانواده ها که عموما ریشه های خود را در زمین محکم داشتند مجلسها را آلت دست خود می ـ ساختند و مامورین دولتی را عملا عزل و نصب میکردند و می خریدند. کنترل قوانین و ماشین اجرای آن را در کف خود گرفته بودند و هر تغییر اساسی را در جامعه ایرانی محال می ساختند .

اتحاد طبیعی آنان با دیگر عناصر محافظه کار هیئت حاکمه قدرتی ـ بوجود میآورد که هر عامل موثری در سیاست ایران ناچار بود روی آن حساب کند . حفظ «ثبات» ایجاب میکرد که نظریات و منافع آنان ـ مراعات شود . آنها رای و پول ـ داشتند و نفوذی که از نام مالك‌بزرك و سوابق و بستگی های خانوادگی و مالی بدست میآوردند .

مسئله آنچه اینان در املاك خود میکردند، روابطشان با رعایا، وضع مباشران و نوکرانشان درده ،نیاز به بحث جداگانه دارد .

رساندن دهقان به حد اقل مقام انسانی و تنزل دادن او به حد یك رعیت نتیجه ای بود که از سرپرستی «پدرانه» خیر اندیش ترین آنان ناگزیر بدست میآمد . حتی اگر از نوع مالك استثمارگر و جبار معمولی نیز نبودند .

وجود آنان‌وعنوان‌مالکیت، اکثریت عظیم افراد این ملت را از جریان عادی زندگی ملی خارج میکرد . رعایا با پیشرفتهای علمی ، باشیوه های زندگی بهتر و بادانش و سواد تنها از طریق مالك می توانستند آشنا شوند ، اگر او می خواست .

وجود مالك ساده ترین رابطه‌ی زندگی‌ـ رابطه بین‌کار ومحصول آن را متزلزل میکرد .محرکی برای‌بیشتر و بهتر کوشیدن نمی ماند . بهبود وضع زندگی رعیت بدین ترتیب از درون وبیرون وجود او به مانع برمیخورد .

دهقان تنها هنگامی به عنوان یك موجود مستقل بخود می‌آمد که از فشار گرسنگی ده راترك می گفت و در اعماق شهرفرو می‌رفت . اما خویشان و همانند هایش تنها « چیزی » بودند که‌نظام مالکی و رعیتی می‌خواست .

مامورین ثابت‌تر

این نتیجهٔ اجتماعی و آن رابطهٔ قدرت درهمه سالهائی که ایران‌نوین تشکیل می‌شد برجای ماند . اکثریت مرد ایران رعایای مالکین بودند و اقلیت شهری وطبقهٔ متوسط نیز در برابر ماشین سیاسی اقتصادی که زمام آن را زمینداران در دست‌داشتند عاجز مانده‌بود.

با انجام اصلاحات ارضی وتقسیم املاك بزرك بین دهقانان واژگونی‌تمام بنای سیاسی و اجتماعی گذشته ناگزیر خواهدبود.

دیگر در ده «ورجوی»مالکی نیست که دهقانان رادرمواقع انتخابات بر کامیونها سوار کند و برای رای دادن به‌مراغه ببرد .

ممکن‌است این‌بار ماموران دولتی چنین صحنه‌هائی را سازمان دهند .اما یك دستگاه دولتی مستقل از نفوذ زمینداران درمعرض تاثیرات نیروهای اجتماعی دیگری قرار خواهدگرفت و درنهایت امر دستگاه سالم تر وکار آمدتری خواهدشد .

امروز درمراغه مامورین ادارات با احساس اطمینان ، استوار در جای خود نشسته اند. دیگر فلان ارباب نمی‌تواند از تهران زیر پایشان را سست کند. دیگر اربابی در کارنیست که بخاطر موقعیت‌محلی او یادستهایش در مرکز ناگزیر به اطاعت‌ازاوباشند .

ازاین پس آنها فرصت دارند کارمندان معمولی باشند باهمهٔ امکانات بدوخوبی که در برابرشان هست اما تحول آنهادر محیط خودشان صورت خواهدگرفت . یك‌عامل خارجی به‌نام ارباب آن‌را مختل و منحرف نخواهد کرد .

نتایج این وضع پس ازدرهم‌شکستن مالکیتهای بزرك درسراسر کشور پر دامنه خواهدبود. نیروهائی که پس‌از زمینداران فضای خالی را در ساختمان سیاسی کشور پرخواهند کرد دست کم دستگاه‌اداری منظم‌ترو بفرمان‌تری دراختیار خواهند داشت . چرخ قدرتی راکه‌در کشورما شکسته‌اند ازنوخواهند ساخت .

شاید ، چنانکه عیبجویان آشتی‌نا پذیرمی گویند ، اصلاحات ارضی‌میزان محصول کشوررا پائین آورد، دردهکده ها آشوب برپا کند، دهقانان را از آنچه هستند فقیرتر بگذارد.

اما یك چیز مسلم‌است ـ دیگر طبقهٔ مالك بزرك درایران اهمیت‌سیاسی واقتصادی نخواهد داشت .دیوارمحکمی که‌به یاری دیگر عناصر محافظه‌کار جامعه دربرابر نیروهای ترقی ایران کشیده شده بود فروخواهد ریخت . بهمراه‌زمینداران نفوذ دیگر محافظه کاران نیز پستی خواهدگرفت .

اینجاست زمینهٔ واقعی که بایدکار اصلاحات ارضی رابررسی کرد. ولی آیا این تنها یك تعرض جسورانه در جبههٔ سیاسی است ؟

ناتمام

آشنا

ستیکو

پرچمدار صنایع فلزی در ایران

هدیه میکند:

● انواع گوناگون یخچال در اندازه های مختلف‌مجهز بمشهورترین کمپرسور های‌دنیا مخصوص بستنی ،قنادیها، لبنیات و مواد غذائی و قصابی بطول ۱٫۵متر تاسه متر .

● آشپزخانه‌های مدرن طبق‌آخرین‌مدلهای‌خارجی‌باگوشهٔ گردان و هر نوع اندازه برای نصب در هر ساختمان با نقشه برداری و طراحی مجانی .

● آب‌گرم کن های‌بی‌رقیب بامزایای انحصاری .

● انواع‌میزهای‌تحریر،میزکنفرانس ،میزتلفن ، مبل های مدرن و میز مخصوص آن ، صندلی گردان ، فایلین ،قفسه، قفسه های کتابخانه و بایگانی ، صندلی های گوناگون میز وصندلیهای مخصوص پیك‌نیك و مصنوعات بی‌رقیب دیگر

با تسهیلات و اقساط مناسب

برای ملاحظه ،وخرید وکسب‌هرگونه اطلاعات دیگربفروشگاه شرکت سهامی ستیکو ، خیابان شمیران ، ایستگاه عوارضی تلفن ۷۲۱۶۱ مراجعه فرمائید .

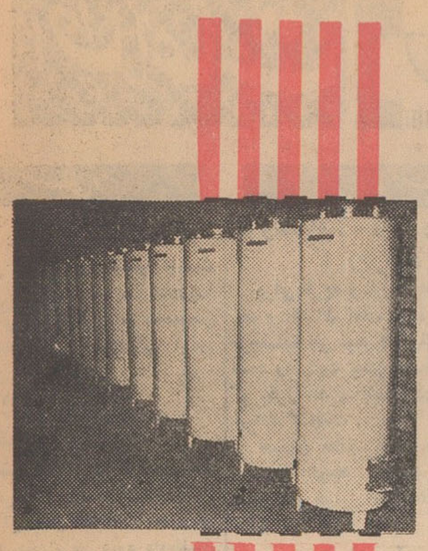
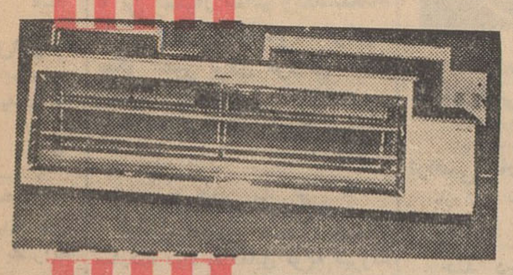

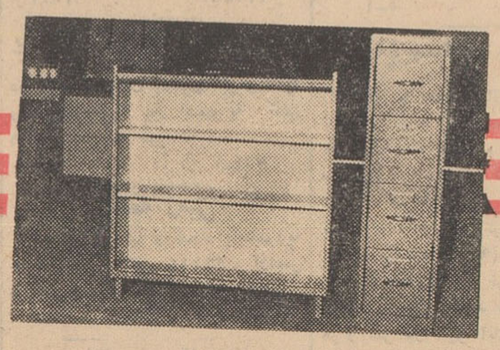
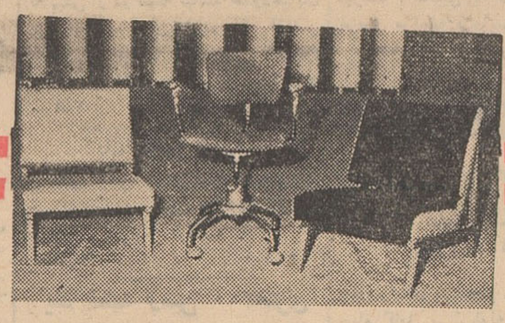
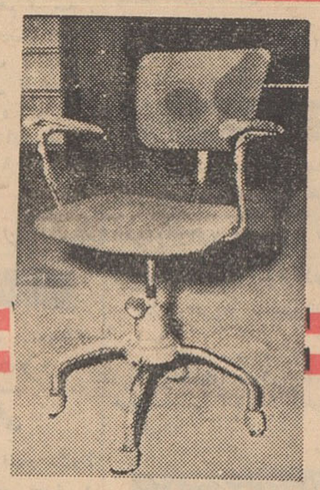

شماره پنجم کتاب‌جیبی‌دختران و پسران فردا در ۲۶۸صفحه

آگهی مزایده حضوری

شرکت واحد اتوبوسرانی تهران وحومه مقداری‌لاستیك ووسایل فرسوده مختلف که صورت ریز و مشخصات آنها در اداره اموال این شرکت واقع در تعمیرگاه شماره ۵نارمك موجود است به‌ترتیب زیر بفروش میرساند :

۱ـ فروش از طریق مزایده (حراج حضوری) انجام خواهد شد .

۲ـ مراسم مزایده درساعت ۹ صبح روزهای سه‌شنبه ۱۵ وچهارشنبه ۱۶ خردادماه ۴۱ در محل توقفگاه منطقه۲ واقع در نارمك انجام‌خواهد گرفت .

۳ـ خریداران فرصت کافی داشته و میتوانند همه‌روزه از ساعت ۸صبح‌الی ۳بعدازظهر برای دریافت صورت ریز مشخصات و مشاهده اموال فرسوده به‌اداره اموال شرکت واقع در نارمك مراجعه نمایند.

۴ـ برنده مزایده موظف است معادل½ ارزش اموال را بعنوان سپرده درروز مزایده نقدا پرداخت وبقیه را بایستی در ظرف مدت یك هفته بحساب شماره ۱۵۰۳۸ شرکت دربانك ملی مرکزی واریزوسپس اجناس خریداری شده را دریافت دارد چنانچه در مدت مذکور در پرداخت‌دوسوم بقیه تاخیر نمود مبلغ سپرده بنفع شرکت ضبط‌واموال مورد نظر مجددا بمعرض حراج گذارده خواهد شد .

۵ـ کلیه هزینه‌های آگهی ـ مالیات و هرگونه عوارضی که‌به حراج تعلق میگیرد بعهده خریداران است .

شرکت واحد اتوبوسرانی تهران و حومه

۱ـ۳ آ ـ ۵۳۹۰

آگهی مناقصه خرید سیم‌مسی آلمانی

بانك ساختمانی مقدار چهار هزار و هفتصدکیلو گرم سیم مسی آلمانی مورد احتیاج اداره برق نازی آباد رابشرح و مشخصات زیر :

سیم مسی نمره ۶	پانصد کیلوگرم
سیم مسی نمره ۱۰	ششصدکیلو گرم
سیم مسی نمره ۱۶	ششصد کیلوگرم
سیم مسی نمره ۲۵	هفتصد کیلو گرم
سیم مسی نمره ۳۵	یکهزار کیلو گرم
سیم مسی نمره ۵۰	یکهزارو سیصد کیلوگرم

از طریق مناقصه خریداری مینماید . داوطلبین شرکت در مناقصه باید مبلغ بیست هزار ریال بعنوان سپرده تسلیم صندوق بانك نموده و پیشنهاد خود را بانضمام قبض رسید سپرده یاضمانت نامه معتبر یکی ازبانکهای مجاز حداکثر تاآخر وقت اداری روز شنبه ۱۹ خرداد ۴۱ تسلیم دفتر بانك‌نموده رسید دریافت دارند. پیشنهادات واصله درساعت ۱۰ روز یکشنبه بیستم خرداد در اداره کارپردازی بانك بازو قرائت خواهد شد .

حضور پیشنهاد دهندگان در جلسه مناقصه آزاد و بانك‌ساختمانی دررد یاقبول هریك از پیشنهادات مختار میباشد . به پیشنهادات‌مشروط ومبهم و فاقد قبض سپرده یاضمانت نامه بانکی ترتیب اثر داده نخواهد شد. حق الدرج آگهی در جراید و هرگونه عوارض ومالیات متعلقه‌به عهده برنده مناقصه میباشد .

آ ـ ۵۵۲۸ ۱ـ۳ **انك ساختمانی**

آگهی رسمی انتخاب دونفر دارندگان حق امضاءدر شرکت‌سهامی بی.اف.گودریچ ایران ثبت شده بشماره ۶۵۶۳ باسرمایه دویست وده میلیون ریال

برابر نامه مورخ ۳ر۳ر۱۳۴۱ به پیوست صورتمجلس هیئت مدیره شرکت سهامی بی .اف. گودریچ ایران مورخ ۱۰ر۲ر۱۳۴۱تصمیمات زیراتخاذ گردید ۱ـآقای جلیل‌شرکاء (رئیس‌جدیدحسابداری)شرکت میتواند کلیه چکها وسایر اوراق‌بهادار شرکت را که مبلغ‌آنها از پانصد هزار ریال تجاوز ننماید با یکی از اعضای هیئت مدیره شرکت یانمایندگان آنان متفقا امضا نماید .

۲ـآقای پولادپولادی نیز اختیار دارد کلیه‌چکها وسایر اوراق بهادار شرکت را که مربوطبامورشرکت دراصفهان باشد و مبلغ آنها از پانصد هزار ریال‌تجاوز ننماید بایکی از اعضای هیئت مدیره یا نمایندگان آنان متفقا امضاء نماید .

مراتب طبق‌ماده ۲۰۰قانون تجارت بثبت‌رسیده وبرای اطلاع عموم در روزنامه رسمی کشورشاهنشاهی ایران و یکی از جرائد کثیرالانتشار یومیه تهران آگهی میشود .

آ ـ ۳۸۰۷ **از طرف رئیس اداره ثبت شرکتها ومالکیت‌صنعتی مهدی نراقی**

آگهی رسمی انتخاب بازرس حساب‌و تغییر نشانی شرکت سهامی ایران فاپ ثبت شده بشماره ۷۵۲۳ با سرمایه یك‌میلیون ریال

برابر نامه مورخ۳ر۳ر۱۳۴۱به پیوست صورتجلسه مجمع عمومی عادی سالیانه شرکت سهامی ایران‌فاپ مورخ ۲۰ر۲ر۱۳۴۱ تصمیمات زیراتخاذ گردید ۱ـآقای هرمز فروحی‌بسمت بازرس حساب‌شرکت برای یکسال دیگر انتخاب گردید .

۲ـنشانی شرکت از محل سابق به خیابان رشت شماره ۹۸تغییر یافت .

مراتب طبق ماده ۲۰۰قانون تجارت بثبت رسیده وبرای اطلاع‌عموم در روزنامه رسمی کشورشاهنشاهی ایران ویکی از جرائد کثیرالانتشار یومیه تهران آگهی میگردد.

آ ـ ۳۸۰۵ **رئیس اداره ثبت‌شرکتهاو مالکیت صنعتی‌مهدی‌نراقی**

اطلاعات نیازمندیها

استخدام

استخدام

بچندین نفردوشیزه وبانو جهت فروشندگی سیارنیازمندیم شاهرضا چهارراه گرگان فروشگاه مخصوص مرکز پخش پودر ظروفشوئی ولباس شوئی تلفن ۷۴۶۴۰
آ ـ ۵۷۰ ۱ـ۵

استخدام میشود

یکنفر حسابدار مجرب که درشرکت های تجارتی کار کرده و بدفتر داری دوبل آشنائی کامل داشته باشد برای تمام روز استخدام می شود داوطلبان بشرکت شهریار ساختمان فیات‌دروازه دولت مراجعه نمایند .
آ ـ ۵۵۴۴ ۴ـ۱

یك پزشکیار یا نرس‌دیپلمه

برای کار بعد از ظهر نیازمندیم .
درمانگاه‌شبانه روزی میدان ۲۴ اسفند
۱ـ۲ آ ـ ۳۷۲۵

استخدام هنرپیشه

بعده ای‌دوشیزه و یا بانو جهت شرکت در فیلمهای تبلیغاتی باشرایط زیر نیازمندیم .
۱ـحداقل سن ۱۸و حداکثر ۲۸ سال
۲ـقد بلند ، موی تقریبا بلند و دارای زیبائی کامل
۳ـتاکنون در هیچ فیلمی شرکت نکرده باشند .
۴ـداشتن رضایت‌نامه از اولیای خود جهت شرکت در فیلم تبلیغاتی از واجدین شرایط تقاضا داریم به تلفن ۳۰۵۱۰۸ مراجعه فرمایند .
۱ـ۲ آ ـ ۵۷۱۶

بسته بندی مواد غذائی

بیست نفر بانو بسن بیست تاسی سال دارای ضامن و سلامتی کامل با حقوق مکفی استخدام می شوند .متمنی است با در دست داشتن شناسنامه بین ساعت ۳ الی ۴ بعد از ظهر هر روز بدفتر کانون آگهی پارس خیابان شاه آباد ـ کوچه محمودی مراجعه فرمائید .
تقاضا فقط تا روز دهم خرداد۱۳۴۱ پذیرفته می شود .
۱ـ۴ آ ـ ۵۷۰۴

استخدام میشود

یکنفر حسابدار مجرب که در شرکت های تجارتی کار کرده وبه دفتر داری دوبل آشنائی کامل داشته باشد برای تمام روز استخدام میشود داوطلبان بشرکت شهریار ساختمان فیات دروازه دولت مراجعه نمایند .
۱ـ۴ آ ـ ۵۵۹۸

دیپلمه

برای تصدی کاری بیك نفر دیپلمه که از عهده سپردن پنجاه هزار ریال ضمانت نقدی برآیدنیازمندیم باراهنمای شماره ۵۷۸ اطلاعات مکاتبه کنید .
آ ـ ۳۷۵۵

استخدام میشود

دوشیزه یابانو که ماشین نویسی فارسی‌را خوب بداند استخدام میشود بدفترخانه‌اسناد رسمی‌درجه اول‌شماره ۹۶واقع در شاهرضا جنب میدان فردوسی اول خیابان فرصت مراجعه فرمائید .
آ ـ ۳۸۲۱

تبلیغات چاپار

بچندنفر وزیتور زن و مرد که‌دارای ضامن سرشناس باشند نیازمند است چهارراه دروازه دولت مقابل سعدی جنب آموزش فرهنك
۱ـ۲ آ ـ ۷۹۳

استخدام

لمون باشخاص زیر نیازمند است
۱ـده نفر وزیتور زن و مردتحصیل کرده که بامور تبلیغات وارد باشند .
۲ـیکنفر طراح و نقاش
۳ـیکنفر طراح فکری
۴ـسه نفر دوشیزه یا بانو برای نمایش لباس در تلویزیون
۵ـ دو نفر دوشیزه یا بانو که در کار تاتر وارد باشند اول بهار دست چپ شماره ۲۴
۱ـ۲ آ ـ ۸۰۷

هنرستان فرح پهلوی

برای رشته های آرایش ـ خیاطی ـ سرامیك ـعکاسی ـ طباخی شاگرد می پذیرد .نام‌نویسی ازساعت ۹ صبح الی ۲ بعد از ظهر .
نشانی ـ خیابان شهناز کوچه‌شروین محل رسومات سابق
رئیس هنرستان فرح‌پهلوی
عصمت صادق
آ ـ ۸۰۰

راننده مکانیك‌دان باضامن

معتبر بعد از ظهر مورد نیاز است تشریح وضعیت کامل و حداقل‌دستمزد روزانه به راهنمای‌شماره ۵۹۰ بنویسید
۱ـ۲ آ ـ ۳۸۲۷

فروش اتومبیل

فروشگاه لاستیك واتومبیل (خرمی)

برای خرید و فروش هرنوع‌اتومبیل نقد و اقساط آماده بوده . ضمنا این فروشگاه هر نوع لاستیك های کهنه شما را بابت پیش قسط و لاستیك نو بطور نقد و اقساط در اختیار شما خواهد گذاشت .
خیابان حافظ چهار راه عزیزخان روبروی کوچه سپهبد امیر احمدی فروشگاه خرمی تلفن های ۶۲۶۴۳ ـ ۶۰۴۱۸
۱ـ ۳ آ ـ ۷۶۰

سه‌دستگاه دیزل ماك‌کمپرسی ۵ تن بسیار سالم ویکدستگاه تانکر آب‌روی‌شاسی‌استودی‌ـ بیکر تمیز برای فروش آماده است به تلفن ۷۹۷۷۹ ـ ۷۹۸۲۲ مراجعه شود .
آ ـ ۵۵۹۰ ۱ـ۳

بازرگانی امیرکبیر

اتومبیل دلخواه شما را تهیه یا معاوضه مینماید مقابل کوچه میرزا ـ محمود وزیر تلفن ۵۸۱۴۹۹ مرتضوی یزدی

تعمیرگاه اتومبیل آلمانی

مجهز به آخرین سیستم دستگاه های تعمیراتی و سرویس افتتاح شد خیابان شمیران مقابل بی سیم تلفن ۷۱۶۱۶
۱ـ۱۵ آ ـ ۷۸۱

اتومبیلهای کمپرسی

همه نوع اتومبیل کمپرسی شورلت وجمس از مدل ۵۴الی ۵۹ با شرایط سهل نقد و اقساط آماده فروش است .
اول خیابان اکباتان از طرف‌لاله‌زار مقابل سینما تابان فروشگاه اتومبیل صفا مراجعه فرمائید .
۱ـ۳ آ ـ ۷۶۷

لوازم‌یدکی‌اصلی‌جیپ‌وشورلت

اکباتان کوچه‌ناظم الاطباء اتوابزار سیدعباس عمرانی ۳۸۱۳۲

کارگاه فنی دقت

کلیه تعمیرات نقل اتومبیل وشیشه بالابرخیابان‌بوذرجمهری‌جدید۵۲۶۵۹
۱ـ۱۵ آ ـ ۶۳۵

بازرگانی‌حکیمی

اتومبیلهای‌شما را در صورت تمیز بودن به‌بهترین قیمت فوری‌میفروشد یامعاوضه میکند بنفع شماست که‌قبل ازانجام هر نوع معامله با ما مشورت کنید خیابان پهلوی مقابل کافه ـ شهرداری تلفن های۶۸۹۴۸و۶۵۶۰۶
۱ـ۲۰ آ ـ ۶۹۹

هفته بازار
بورس اتومبیل گلشن
خرید ـ فروش ـ معاوضه ـ تمام اوقات روز
مقابل دانشگاه ـ جنب تلفن ۶۸۵۱۴

جویای کار

بانوئی وارد در امور تزریقات‌جهت تمام وقت جویای کار است طالبین به تلفن ۵۴۴۰۸ مراجعه فرمایند .
۱ـ۳ آ ـ ۷۷۳

راننده درجه ۲همگانی

باسواد وخدمت کرده جویای کاراست براهنمای شماره ۵۷۹ روزنامه‌اطلاعات مراجعه فرمایند آ ـ ۳۷۵۷

راننده پایه ۲همگانی

با شش سال سابقه خدمت نظام‌وظیفه را نیز انجام داده جویای کار است بتلفن ۴۲۹۸۸ مراجعه فرمائید .

جوانی دیپلمه باسابقه‌شش

سال کار در حسابداری دوبل(فارسی وانگلیسی) با مدرك و گواهی کار و دانستن کامل زبان انگلیسی حاضر است در یکی از شرکت های خارجی ـ هواپیمائی و یا ملی تمام و یا نصف روزکار کند خواستاران بشماره ۵۷۷ راهنمای روزنامه اطلاعات مراجعه فرمایند .
آ ـ ۳۰۷۴۹

دفاتر اسناد رسمی

دفترخانه اسناد رسمی

شماره ۲۶۸ تهران خیابان‌فرح‌آباد ژاله نبش خیابان طوسی علیرضا بهبهانی تلفن ۳۰۲۹۸۶
۱ـ۱۵ آ ـ ۶۵۱

تقویم اطلاعات

دوشنبه هفتم خرداد ۱۳۴۱
دوشنبه بیست و سوم ذیحجه ۱۳۸۱
دوشنبه بیست‌و هشتم مه ۱۹۶۲
اذان صبح ساعت ۳و ۲ دقیقه
طلوع آفتاب ساعت ۴و ۵۰ دقیقه
غروب آفتاب ساعت ۱۹و ۱۴ دقیقه

معاملات پول

چندفقره پول بزرك

در برابر املاك مرغوب مورد نیاز است خیابان شاهرضا مقابل سینما رویال آژانس رایت تلفن های ۳۱۸۵۳ و ۳۲۹۷۱
آ ـ ۷۳۰ ۱ـ۱۰

برای گرفتن‌پول شرطی باورقه‌مالکیت رجوع فرمائید لاله‌زار ۳۹۷۸۴ به‌بنگاه‌کوشان

۱ـ۳ آ ـ ۵۳۳۰

مستغلات

نارمك ـ تهران‌پارس ـ تهران‌نو بازرگانی امینی ۷۹۰۰۹۰

آ ـ ۸۱۸

اراضی نارمك را خریداریم

بازرگانی حمید ـ تلفن ۷۹۱۰۹۴
۱ـ۲۶ آ ـ ۷۷۹

چند دستگاه مستغلات

وخانه‌در شمال شهر نقد ومعاوضه بفروش میرسد بازرگانی سایه تلفن ۷۲۸۹۶و ۷۲۴۱۳
۱ـ۲۶ آ ـ ۳۶۷

اراضی کوچك در تجریش

مشجر برخیابان تلفن ۸۵۱۵۷۲
۱ـ۱۰ آ ـ ۳۳۱۷

یك‌قطعه‌زمین برای ساختمان

در اطراف خیابان پهلوی بلوار ناهید وجانسپار مورد نیاز است به تلفن ۳۴۴۴۸ مراجعه شود .
۱ـ۲ آ ـ ۷۶۴

یکقطعه زمین

حدود زعفرانیه و کنجك یامحمودیه خریداریم بتلفن ۳۴۴۴۸ آژانس منوچهری مراجعه فرمایند .
۱ـ ۲ آ ـ ۷۸۳

خانه نوساز

که بیش از دو طبقه نباشد حدودخیابان پهلوی صبا خریداریم به آژانس منوچهری خیابان فردوسی ۳۴۴۴۸ مراجعه فرمائید .
۱ـ۲ آ ـ ۷۸۲

یك قطعه زمین

حدود زعفرانیه و گنجك یامحمودیه خریداریم بتلفن ۳۴۴۴۸ آژانس منوچهری مراجعه فرمائید .
۱ـ۲ آ ـ ۸۰۱

یك قطعه زمین ۲۰۰متری

در باغ صبا خریداریم بتلفن ۳۴۴۴۸ آژانس منوچهری مراجعه‌شود
۱ـ۲ آ ـ ۸۰۲

خانه نوساز

که بیش از دو طبقه نباشد حدود خیابان پهلوی صبا خریداریم به آژانس منوچهری خیابان فردوسی ۳۴۴۴۸ مراجعه فرمائید .
۱ـ۲ آ ـ ۸۰۳

آپارتمان باحیاط لوکس

ومنز ل‌دربست مدرن در شهر جهت اتباع خارجی لازم است به تلفن‌های ۶۲۹۶۴ـ۴۹۷۱۳ مراجعه شود .
۱ـ۶ آ ـ ۳۷۳۷

به چند ویلای مدرن درشمیرانات

جهت خارجیان لازم است به تلفن های ۶۲۹۶۴ـ۴۹۷۱۳ مراجعه فرمائید .
۱ـ۶ آ ـ ۳۷۳۷

بمنظور تاسیس کارخانه‌ای تاشعاع۱۵ کیلومتری تهران

احتیاج بخرید و یا اجاره محلی‌با مشخصات زیر داریم پیشنهادات باید با توضیحات کافی ونقشه زمین وتعیین محل دقیق باشد .
۱ـبرای اجاره ـ کارگاهی بوسعت حدود سه هزار متر مربع که ارتفاع سقف آن حدود ۷ متر و دارای محلی برای دفترو انبار باشد .
۲ـ برای خرید ـ زمینی بمساحت بیست الی ۲۵ هزار متر مربع وچنانچه این زمین محصور و دارای کارگاه مسقفی بوسعت حداکثر ۳ هزار متر و محل برای دفتر و انبار باشد ترجیح داده خواهد شد .
در هر صورت این محل ها باید نزدیك نواحی صنعتی و کارگری‌تهران بوده ودارای آب کافی (حدود ۱۰متر مکعب در ساعت) باشد به نام‌صنعتی صندوق پستی ۱۹۳ تهران مکاتبه فرمائید .
۱ـ۲ آ ـ ۵۷۸۲

صاحب امتیاز و مدیر مسئول عباس مسعودی
جای اداره خیابان خیام چاپخانه اطلاعات

بفروش میرسد

یکباب خانه بمساحت ۱۳۸

متر دارای ۳ اطاق و حمام و برق و سایر لوازم بفروش میرسد طالبین به بنگاه معاملات ملکی صداقت(آقای سرباخته) واقع در میدان بروجردی خیابان ولیعهد تلفن ۳۰۲۹۸۹ مراجعه فرمایند .
۱ـ۲ آ ـ ۳۷۳۱

خانه کوچك نقد و اقساط

یك خانه کوچك با برق ووسائل‌در خیابان تهران نو حوالی فلکه وثوق نصف نقد و نصف اقساط مقطوع ۲۱۰ هزار ریال بفروش میرسد باول خیابان اکباتان از طرف لاله زار مقابل سینما تابان فروشگاه اتومبیل صفا مراجعه فرمائید .
۱ـ۳ آ ـ ۷۶۶

چهار هزار متر زمین

مجاور ساختمانهای کن ۸۳۵۶۵
۱ـ۳ آ ـ ۳۵۸۵

باغ ییلاقی

در راه آبعلی متری ۴۰ ریال تلفن ۵۳۱۳۸
۱ـ۲ آ ـ ۷۵۹

ویلای فروشی دربند

ویلای عالی بمساحت ۸۰۰ متر جنب هتل دربند دارای ۴ اطاق حمام و برق و تلفن بقیمت خیلی مناسب به تلفن ۳۱۶۶۳ در ساعتهای ۱۱ـ۱۶ مراجعه شود
۱ـ۵ آ ـ ۳۱۴۱

یك باغ‌بمساحت سه‌هزارمتر

(۳۰۰۰) با هفت اطاق برای مدت تابستان مبله و یا بدون مبله و دو باب خانه دیگر هر یك به مساحت۸۰۰ مترداری۷و۸اطاق با تمام لوازم در شمیران سر پل رومی برای تمام‌سال باجاره واگذار و فروش هم میرسد . باضافه نهصدمتر(۹۰۰) زمین‌در خیابان خیام (خانقاه) سه نبش و چندین قطعه زمین از پانصد متر تا شانزده هزار متر در امیر آباد و یك خانه ۳۳۰ متردرجلوخیابان‌شاه آباد بفروش میرسد . طالبین به تلفن ۳۸۳۰۹ بنگاه غزنوی مراجعه فرمایند .
۱ـ۳ آ ـ ۳۸۱۵

اجاره داده می شود

آپارتمان ۶اطاقه‌درشمیران ۳۸۰۶۰

۱ـ۱۰ آ ـ ۷۷۸

منزل ۶ اطاقی

بعلاوه اطاق مستخدم و ۳ انبار ـگاراژ حمام کامل ـ آب‌لوله‌کشی سرد و گرم ـ توالت ایرانی و فرنگی ـ آشپزخانه مجهز ـ تلفن و برق ـ چهار صد متر باغچه واقع در خیابان پهلوی حدود چهارراه شاه بدون واسطه اجاره داده می شود به تلفن ۴۰۸۱۷ از ۲ الی ۴ بعد از ظهر

برای اجاره‌در شمیران

در محمودیه خیابان فرشته به مساحت یکهزار متر با بنای دو مرتبه چهار اطاق خواب سالن و نهار خوری با یك زیر مسکونی اطاق خدمه گاراژ تلفن با اثاث و بی اثاث‌سالیانه یا فصل اجاره داده می شود رجوع فرمائید لاله‌زار ۳۹۷۸۴ به :
بنگاه کوشان
۱ـ ۳ آ ـ ۵۶۱۴

خانه اجاره در خیابان قوام السلطنه

خانه ای دارای ۴ اطاق و ۲زیرزمین با آب و برق واقع‌در روبروی‌باشگاه افسران انتهای کوچه انتخابیه‌کاشی شماره ۲۳ ماهیانه چهارصد تومان اجاره داده می شود با منزل شماره ۱۷ در همان کوچه مذاکره فرمائید .
۱ـ۲ آ ـ ۳۷۲۹

خانه‌ای مدرن

دارای ۹ اطاق با تمام لوازم برق تلفن‌ـحمام گرم ـآب‌لوله‌کشی واقع در خیابان تخت جمشید ـ صباشمالی کوی گیا از تاریخ ۱۱خرداد برای‌اجاره حاضر است طالبین بتلفن ۶۷۳۹۲ مراجعه فرمایند .
آ ـ ۷۸۴

یکباب منزل چهار اطاقه

ویك‌باب منزل دو اطاقه هرکدام‌مستقل با حیاط و کلیه وسایل اجاره داده می شود بتلفن ۴۶۷۱۲ مراجعه‌شود.
۱ـ۲ آ ـ ۷۶۹

محل سابق بازرسی

نخست‌وزیری دارای ۱۴ اطاق واقع در خیابان پاستور اجاره داده می شود تلفن ۲۲۸۱۸ یا ۴۳۷۸۳ مراجعه‌شود
۱ـ۲ آ ـ ۳۷۳۵

فروش اثاثیه

یك عدد فریزر

۱۴فوت نوع ایستاده بقیمت مناسب بفروش میرسد تلفن ۶۴۲۳۳
۱ـ۲ آ ـ ۳۷۲۵

خرید اثاثیه

لوازم خانه شما با پول

نقدخریداری میشود تلفن ۴۵۲۱۴
۱ـ۱۰ آ ـ ۶۸۹

یخچال ـ تلویزیون ـقالی

واثاثیه منزل شمارا بقیمت‌عادلانه خریداریم خیابان‌امیر کبیر سه‌راه‌امین حضور فروشگاه حاجیان تلفن۵۲۷۲۷
۱ـ۳۰ آ ـ ۲۹۲

فرش کهنه و نو

برای معاوضه فرش های کهنه و مستعمل به قالی های نو با قیمت تجارتی بخیابان مهران فرش فروشی رئیسیان مراجعه فرمائیدتلفن۳۰۳۰۵۲
۱ـ۳۰ آ ـ ۷۹۱

یخچال ـتلویزیون ـفرش

درمنازل خریداریم پشت شهرداری فروشگاه شاهین تلفن ۳۰۵۳۸۸
۱ـ۲۶ آ ـ ۶۳۸

فروشگاه ماه

یخچال ـتلویزیون ـ ضبط صوت گرام شما را خریداریم تلفن ۵۳۵۷۹
۱ـ۱۵ آ ـ ۷۸۶

فرش کهنه ونو

درمنزل‌خریداریم ۸۲۱۸۵۵ رضوی
۱ـ۳۰ آ ـ ۸۰۸

واگذار میشود

مغازه خوار بارفروشی

درنارمك با فروش روزانه مناسب بعلت تغییر شغل واگذار میشود تلفن ۷۹۱۸۷۸
۱ـ۵ آ ـ ۵۰۱۸

معاملات تلفن

هربوع شماره تلفن بقیمت اقساط خرید و فروش میشود تلفن ۵۶۳۲۹

تلفن۴و۵و۶و۷ خریداریم تلفن۵۶۳۲۹

هرنوع شماره تلفن

خریدو فروش میشود تلفن ۶۰۱۸۳
۱ـ۲۶ آ ـ ۵۸۷

تلفنهای : ۲ـ۳ـ۴ـ۵ـ۶ـ۷ـ۸
فروشنده‌ایم گلوبندك تلفن ۲۹۱۸۷
۱ـ۲۶ آ ـ ۳۳۹

آموزشگاههای رانندگی

همرسمان قمی پرستو

مرکز آموزش صحیح رانندگی و میکانیکی شاهپور چهارراه گمرك تلفن ۲۳۹۱۶
۱ـ۲۶ آ ـ ۷۸۰

آموزشگاه رانندگی تهران

منیره زیر نظر کوه محلاتی ۲۵۸۸۸

مؤسسات رانندگی و میکانیکی‌شهاب

۱ـ شاهرصابین سینمادیانا وپلازا تلفن ۶۱۲۲۱ ویژه دانشگاه .
۲ـ خیابان پهلوی مقابل کافه شهرداری تلفن ۶۵۷۶۳
۳ـ شاهرضا مقابل خیابان بهار تلفن ۳۲۵۰۵
۴ـ میدان‌تعلیم سنك‌چین وپارکینك شبانه روزی شهاب (مولرترین وسیله موفقیت درامتحانات)
۵ـ خیابان امیراباد مقابل انتهای دیوار جلالیه تلفن ۶۱۲۲۱

تعلیم رانندگی

هنرکده فنی بزرگترین ومجهزترین آموزشگاه رانندگی و میکانیکی در خاورمیانه با متد جدید و اتومبیلهای آخرین سیستم فن‌رانندگی را تا اخذ گواهینامه رسمی بشما می آموزد سرویس مخصوص جهت تعلیم بانوان افتتاح گردید . نشانی‌هنرکده فنی بهارستان روبروی چاپخانه مجلس تلفن ۳۸۰۴۶ شعبه ـ خیابان‌شاهرضا روبروی ضلع شمالی کافه شهرداری تلفن ۴۸۶۶۲

آموزشگاه‌رانندگی‌وفنی‌فرهنك

فن‌رانندگی را تا اخذ گواهی نامه بابهترین متد بشمامی‌آموزد شاهرضا پل‌چوبی تلفن ۳۸۲۸۳
شعبه مخصوص بانوان خیابان فرصت تلفن۳۰۰۱۱
آ ـ ۷۵۱ ۲۶

نرستان فنی رانندگی ادیب

بوذرجمهری جدید تلفن ۵۵۵۷۶
۱ـ۱۵ آ ـ ۷۰۵

آموزشگاههای فنی وحرفه‌ای

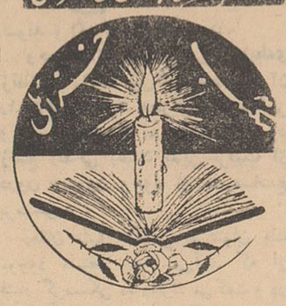

آموزشگاههای دخترانه و پسرانه خزائلی شاه آباد کوچه ظهیرالاسلام

آموزشگاه حیاطی منتخب‌صبا

زیر نظر نانو سحب صبا اجرا کننده برنامه حیاطی رادیو تهران از کوچه ظهیرالاسلام نخیابان مزینی کاشی ۴۴(جاده قدیم شمیران) انتقال یافت تلفن ۷۳۷۳۸
۱ـ۱۵ ۱ـ۶۳۱

انگلیسی انگلیسی انگلیسی

جوانی تحصیلکرده آمریکا زبان انگلیسی (امریکائی) را باسریعترین و بهترین متد تدریس می نمایدبرای اطلاع بیشتر پاتلفن‌شماره ۶۴۱۵۹ از ساعت۸تا۱۰صبح و ۲تا۵ بعد از ظهر مکالمه فرمایند .
۱ـ۲ آ ـ ۳۶۹۳

برای استخدام فوری

درآموزشگاه فانز ماشین‌نویسی‌را با متد جدید بیاموزید شاه‌آباد ـاول اکباتان ـ تلفن ۵۴۱۴۱
۱ـ۵ آ ـ ۶۶۰

در آموزشگاه کشور

ماشین‌نویسی فارسی ـلاتین‌شهریه صدریال خیام مقابل پارك‌شهر
۱ـ۱۵ آ ـ ۶۵۲

آموزشگاه تعلیم آرایش زیبائی مهتاب

برای‌دوره جدید هنر آموزمیپذیرد انتهای ایرانشهر گامیار ـ کاشی ۳۶ تلفن ۶۳۷۸۱

مکتب بقراط

کلاسهای حسابداری و دفترداری دوبل دائراست‌دروازه دولت مکتب بقراط آ ـ ۷۹۶

کلاسهای دفترداری

کلاسهای حسابداری و دفترداری دوبل زیرنظر آقای اعتمادیه متخصص معروف حسابداری شما را برای استخدام در مؤسسات آماده میکند .
کاخ دانش
خیابان نادری پاساژ معتمد
خیابان فرانسه کوچه مرجان
آ ـ ۵۸۱۴

کلاسهای ویژه زبان‌آلمانی

وانگلیسی و آموزش مکالمه ونگارش این دو زبان دائر است کلاس خزائلی
آ ـ ۷۹۵

رادیو ـ تلویزیون ـیخچال

کلاسهای علمی و عملی مجهزبتمام وسائل مدرن و بهترین شرایط در کانون فرهنگی پارس سعدی شمالی پلاك ۲۳ کاشف
آ ـ ۷۹۷

هنرستان نمونه رضاشاه‌کبیر

ـ بدینوسیله باطلاع عموم بانوان و دوشیزگان‌میرساند دوره‌تابستانی کلاسهای‌خیاطی و آرایش مو هنرجو میپذیرد دوره آن شش ماه میباشد ثبت نام‌از هشتم خردادشروع کلاسها از اول تیر ماه‌خواهد بود .
آدرس خیابان شاهپور بازارچه کربلائی عباسعلی تلفن ۶۱۴۰۳
رئیس هنرستان بانو زهرا عابدینی
۱ـ۲ آ ـ ۸۰۶

یك‌کارخانه روغن کشی که عبارت است از :

یك موتور ۲۷اسب‌لیستر گازوئیلی‌ویك دستگاه لنتر ۱۰۶ اره و یك دستگاه پرس روغن گیری دانه های نباتی و یکدستگاه‌فیلتر پرس‌ومیل ترانسمیسیون ودو دیك بزرك آهنی و لوازم دیگر در ساعت ۵ تا ۷ بعد از ظهرروزپنجشنبه ۱۰ خرداد ماه حراج می شود . طالبین به آدرس زیر مراجعه فرمایند .
سه‌راه اکبرآباد توقفگاه نیکو (خط لسمبیل)
۱ـ۳ آ ـ ۵۷۹۴

سالن مد وآرایش

آموزشگاه‌آرایش‌یلدا

ویژه تعلیم بانوان‌ودوشیزگان بااامتیاز رسمی‌وزارت فرهنك وزیر نظرمتخصصین‌فن‌آرایش هنرجومیپذیرد
آدرس: میدان۲۴ اسفند اول خیابان آیزنهاور تلفن۴۵۷۷۱

گم شده

مفقود شده

سه قطعه چك بانك اصناف‌شعبه مرکزی مربوط بحساب جاری شماره ۵۱۰۶ بنام کاظم جعفری‌نیا به‌شماره های ۸۷۳۰۴۷ به مبلغ پنجاه هزار ریال و ۸۷۳۰۴۸ یکصد هزار ریال و ۸۷۳۰۴۹ پنجاه هزار ریال که‌بدون تاریخ صادر گردیده مفقود شده و نزد هرکس پیدا شود از درجه اعتبار ساقط می باشد مراتب به بانك‌مربوطه اعلام و حساب مسدود شده است و ضمنا از یابنده تقاضا دارد به‌آدرس خیابان بوذرجمهری چهارراه سیروس الکتریکی جعفری تلفن ۲۱۲۲۴ مراجعه نموده و مژدگانی دریافت دارد .
کاظم جعفری
۱ـ۲ آ ـ ۵۶۸۴

مفقود شده

روز ۶ر۳ر۴۱ساعت ۷ر۳۰ صبح کیف‌اینجانب‌ادواردصلانیان‌دراتوبوس خط ۵مفقودشده .گواهی‌نامه‌رانندگی شماره ۷۸۶۹۴ دوشخصی و۱۵ برك چك‌از شماره ۳۵۰۶۱ الی ۳۵۰۷۵ مربوط بحسابجاری ۱۳۱۵۴ بانك بازرگانی مرکز جزء محتویات آن می باشد . بدین وسیله باطلاع عامه میرساند که گواهی نامه و چکهای مذکور هیچگونه ارزش قانونی‌نداشته وباطلند . ضمنا ازیابنده تقاضامینماید بنام مردانگی گواهی نامه دسته چك‌و سایر اوراق وعکسها را که‌بهیچوجه مورد استفاده نیستند با پست به نشانی ذیل ارسال و فقط با یکهزار ریال وجه نقدی که داخل کیف بوده قناعت کند . خیابان شمیران سه‌راه چاله هرز
شرکت آلومین ـ ادوارد اصلانیان

از درجه اعتبار ساقط‌است

در تاریخ ۲۶ر۲ر۱۳۴۱ کیف‌بغلی اینجانب حسینقلی اسماعیلی راسرقت کردند محتوی کیف ۴۲۰۰۰ ریال‌نقد سه طغری چك بانك شماره ۴۵۹۳۲۱ مورخه ۲۵ر۲ر۱۳۴۱ بانك اعتبارات عباسی مبلغ ۵۵۰۰۰ ریال و چك‌شماره ۵۶۹۸۳۸ مورخه ۲۶ر۲ر۴۱ بانك بازرگانی گمرك‌به‌مبلغ ۴۲۰۰۰ریال‌و چك شماره۳۵۱۶۱۰مورخه۱۹ر۲ر۱۳۴۱چك پارس نازی آباد بمبلغ ۴۰۰۰۰ ریال که هرسه فقره در وجه حامل نوشته شده وورقه شناسنامه خودم و سایر اسناد متفرقه بسرقت رفته مراتب من‌باب اطلاع‌بدین وسیله آگهی می شود . حسینقلی‌اسماعیلی

ساختمان

شرکتهای محترم ساختمانی

نصب کاشی فرنگی و ایرانی وهر نوع سرامیك را بدفتر نصب کاشیهای فرنگی واقع در خیابان بهارستان:مقابل کوچه‌دانشسرایعالی تلفن ۳۳۷۶۳ محمد باقر ابراهیمی رجوع فرمائید از ترتیب انجام‌کار راضی خواهید شد .
۶۴۰

اسفالت کاری‌مطابق دستوروسریع انجام میشود با تلفن ۲۹۱۱۸ مذاکره فرمایند.
آ ـ ۳۳۲۷ ۱ـ۱۰

اطلاعیه‌شرکت‌ساختمانی‌اتحاد

نمایندگی فروش مصنوعات‌سیمانی شمارا میپذیریم‌تلفن۷۹۰۱۸۸ابراهیمی مکالمه فرمائید .
آ ـ ۷۴۱ ۱ـ۵

اطلاعیه‌شرکت‌ساختمانی‌اتحاد

لطفا قبل از اخذ تصمیم مبنی بر احداث ساختمان در اراضی وحیدیه نارمك .تهران‌نو . تهران پارس با تلفن ۷۹۰۱۸۸ مکالمه فرمائید .
آ ـ ۷۴۲ ۱ـ۵

درمانگاه های خصوصی

درمانگاه خصوصی شبانه روزی نارمك

دارای بخشهای طبی و جراحی زایمان و زنان چشم پزشکی ـ حلق و گوش ـ بینی ـ دندانپزشکی و دندان سازی ـ مسمومین . سوانح و اتفاقات ـ ایروسل اکسیژن تراپی ـ تزریقات پانسمان (ثابت و سیار) ـ واکسنهای مختلف (مخصوصا فلج ـ اطفال) در کلیه ساعات شبانه روزدر خدمت شما است وسیله حمل بیمار در تمام ساعات شب آماده است‌چهل و شش متری غربی تلفن ۷۹۵۵۵

راهنمای پزشکی اطلاعات

دکتر کرامت الله فرهودی

بعدازظهرهاو همه‌شب تا صبح‌شاهرضا پل چوبی تلفن ۳۸۵۱۰

ترك‌تریاك دکتر رحمانی

متخصص امراض اعصاب و روح از دانشگاه لندن خیابان پهلوی‌بالاتر از چهارراه امیر اکرم تلفن : ۴۵۱۱۴ پذیرائی صبح و عصر

کلینیك امراض قلب ریه

زیر نظر پروفسور نجات شاهرضا کوچه مقابل بیمارستان‌زنان

دکتر معانی

امراض مقاربتی مجاری‌ادرار ـ معالجه قطعی سوزاك تازه و کهنه ـ ورم پروستات و سستی وناتوانی ـ ضیق مجرا امراض زنانه خیابان فردوسی مقابل بانك ملی مرکز .

دکتر علیرضا میثمی

جراحی عمومی و بیماریهای زنان و زایمان اول فرح آباد ـ تهران‌نو ـ تهران پارس

دکتر آسایش

بیماری های آمیزشی ومجاری ادرار خیابان منوچهری ـ ابتدای کوچه‌ارباب جمشید شماره ۱۱پذیرائی‌عصر ها

دکتر جواد جلالی

معالج امراض مقاربتی سستی و ضعف اعصاب
(داخلی ـ کودکان) پذیرائی‌عصرها انتهای شاه ـ فلکه چهل متری‌نواب کوی نور محمدیان .

دکتر در طب پولوسا

متخصص بیماریهای‌مقاربتی‌ـمجاری ادرار ـ تناسلی ـ امراض‌زنانه‌ـنازائی خیابان فردوسی شمالی کوچه صادق پذیرائی ۹تا ۱۲ ـ۵تا ۸ تلفن۴۶۵۸۹

دکتر محمد دادخواه

کلینیك زیبائی علاج لاغری‌وچاقی ورشد ونمو سینه ها خیابان‌لاله‌زار ازطرف میدان سپه پذیرائی صبح و عصر تلفن ۳۸۱۷۰

درمان قطعی و کامل سوزاك حادومزمن‌ونقویت‌قوای‌تناسلی

دکتر جاب‌زاده دارای گواهی نامه از دانشکده طب‌فرانسه‌خیابان‌منوچهری مقابل کوچه ژاندارك صبح و عصر

دکتر دانشگر

امراض مقاربتی و جلدی وسوزاك تازه و کهنه ورم پرستات ضیق مجرا سستی و پواسیر امراض‌زنانه ونازائی حیابان سپه مقابل پستخانه تلفن ۳۰۲۴۱۶

دکتر عباس نیك‌نژاد

متخصص از دانشکده پاریس بیماری های معده ـ روده ـ کبد ـ لوزالمعده ـ درمان بواسیر بدون عمل فیستول فیسور با متد موثر دروازه شمیران خیابان کرامی

دکتر خلعتبری

تهران پارس ـ اول خیابان ایرج جنب گرمابه تهران پارس ۷۹۱۸۱۴

پلی کلینیك
دکتر صدیقی ـ دکترمجاهدی

رزیدنت سابق بیمارستانهای‌امریکا پزشك بیمه کارمندان دولت‌وفرهنگیان پزشك سازمان بیمه های اجتماعی کارگران بیماریهای داخلی اطفال ـ مقاربتی ـ ترك‌تریاك وسایرموادمخدره ترك‌الکل مجهز به دستگاههای رادیو ـ اسکپی ـ آئروسل تراپی ـبخورپنی ـ سیلین و غیره ـدیاترمی پذیرائی‌بعداز ظهر ها .
خیابان شاه روبروی مسجد سجاد تلفن ۴۹۵۲۶

فیزیوتراپی ـاکسیژن تراپی
دکتر خطیبی

معالجه فلجی ها ـ فلج اطفال‌درد و عوارض بعد از اعمال جراحی و شکسته بندی ـ درد های رماتیسمی تهیه‌دست مصنوعی قادر بکار خیابان پهلوی‌روبروی‌سینمامهتاب‌تلفن۴۵۳۳۱

مطب دکترحسن بطحائی

متخصص بیماریهای اعصاب ـروانی بخیابان شاهرضا روبروی لاله زار نو انتقال یافت پذیرائی ۵½تا ۷½بعداز ظهر ها تلفن ۸۲۲۵۰۵

معتادین تریاك الکل مرفین وهروئین
دکتر پزشك زاد معتادین را بدون زحمت خوابیدن با تقویت بینه ـ معالجه می نماید خیابان ری کوچه آبشار مقابل داروخانه ابن سیناتلفن ۵۱۵۴۱

دندانپزشکان

بخش دندانپزشکی درمانگاه خصوصی شبانه روزی نارمك همه روزه صبح تاظهر آماده کار است ۷۹۵۵۵

آگهی‌های توحید

سرویس تعمیرگاه ولوازم یدکی Peugeot SERVICE

پژو

تهران ـ خیابان قزوین چهارراه عباسی ۲۲۲

تلفن ۵۸۰۱۰۵

آموزشگاه رانندگی دوخاوسکی

خیابان شاه جنب سینما گارا تلفن ۶۱۲۵۵

بزبانهای مختلف هم رانندگی میآموزد.

هرنوع شماره تلفن نقد و اقساط خرید وفروش میشود تلفن ۳۰۳۳۳۳

دفتر اسناد رسمی شماره ۲۰۷ تهران

اسناد شما را با سرعت و تخفیف کلی تحریر وثبت مینماید نشانی: خیابان شاه بالای چهارراه یوسف‌آباد پاساژ آلومینیوم تلفن ۶۵۲۱۳

یك خدمت بی‌سابقه

مولف کتاب شاهراه زیبائی دیپلمه بهداشت زیبائی از پاریس رمززیبائی منزل و دکوراسیون را

مجانا

به داوطلبان تعلیم میدهد.

برای تعیین وقت صبح ها از ۸ تا ۹ به شماره ۸۶۱۵۲ تلفن فرمائید.

آ ـ ۳۶۸۱ ۱ ـ ۳

تعمیرات

رادیو تلویزیون مامبو

تعمیرات رادیو وتلویزیون درمنازل و نصب رادیوگرام اتومبیل اکباتان سه‌راه وزارت فرهنگ تلفن ۳۳۳۰۷

آ ـ ۴۵۴

لوله‌کشی ، تعمیرات ، نصب آب گرم کن ، شوفاژ، نصب سرویس بهداشتی . تلفن ۸۲۲۸۵۶

۱ ـ ۲۶ آ ـ ۴۹۱۰

رستورانهای خانوادگی

مژده ـ افتتاح شد

چلوکبابی بهارستان (لقانطه سابق) پس از تعمیرات اساسی باطرزنوین وبیسابقه ای افتتاح گردید و باکمال اطمینان با غذا های گوناگون سلامتی شما و خانواده تانرا تضمین مینماید تلفن ۳۵۹۲۸

مدیر موسس حاجی صفر نریمانی

۱ ـ ۲۶ آ ـ ۵۶۴

چلوکباب مطبوع رستوران ژاله بدون دریافت سرویس

جنب سینما متروپل تلفن ۳۲۳۳۱

آگهیهای متفرقه

جرثقیل توکل

میدان شاه تلفن ۵۵۸۲۸ ـ ۵۰۶۹۱

۱ ـ ۲۶ آ ـ ۶۸۸

الکتریکی نور هاشمی

تزئین دهنده مجالس جشن. شهباز جنب میدان خراسان تلفن ۵۳۴۷۷

۱ ـ ۲۶ آ ـ ۶۵۰

بنگاه عدل جلالی

انبار موتورآلات تلفن ۵۹۸۶۰

۱ ـ ۲۶ آ ـ ۵۷۱

اندیشه

برای گیتار ، ماندولین و آواز هنرجو می پذیرد تلفن ۸۲۰۵۷۱

آ ـ ۵۳۵۶ ۱ ـ ۵

فروشگاه مرغ دهقان

مرغ‌زنده کیلوئی ۶۵ وخروس کیلوئی ۵۵ریال و جوجه یکروزه ۱۵۰ ریال امیریه ـ انصاری ـ خیابان ایزدی

آ ـ ۳۴۳۳ ۱ ـ ۴

شین آب

آب تصفیه آشامیدنی و ساختمانی با تانکر های ۸ ـ ۷ و ۵ متری تلفن ۳۸۸۲۵ ـ ۸۲۲۹۹۷

آدرس ـ خیابان شهناز چهارراه صفا شرقی کاشی ۴۴۴

۱ ـ ۲۶ آ ـ ۲۳۳۹

استخدام

بعد از سه ماه کار آموزی در امور نقشه کشی استخدام می شود

آموزش فرهنگ

دارنده قدیمیترین کلاسهای نقشه کشی و نقشه برداری برای اهالی شهرستانها با مکاتبه تدریس میگردد چهارراه دروازه دولت مقابل خیابان سعدی

۱ ـ ۴ آ ـ ۷۹۴

کارخانه سپر سازی جهان نما

اولین سازنده سپر در ایران مجیدیه ایستگاه پل تلفن ۷۱۱۳۳ تحت نظر ماشاءاله مومنی .

یك عمر تختخواب

تختخواب های و نو انگلیسی یکنفره ـ دو نفره مخصوص بالکن و ییلاقات تهروپ ـ میدان فردوسی

۱ ـ ۱۰ آ ـ ۲۶۲۴

شاداب

آبمیوه صد در صد خالص تلفن ۵۱۰۴۱

کامران کوچه برلن

نماینده فروش کالای پاکستان

۱ ـ ۳ آ ـ ۷۸۷

PRACTICE YOUR ENGLISH

کتاب پراکتیس یور انگلیش چاپ آمریکا که مدتی نایاب بود رسید ، بهای یکجلدی ۱۲۰ ریال و دو جلدی ۲۰۰ ریال کتابفروشی دانشجو خیابان شاهرضا روبروی دانشگاه تلفن ۴۸۳۶۵ آ ـ ۷۶۸

ماموریت در تهران

ـ۰۶ـ

یادداشتهای سروان اریك زیگفرید

پاشنه پایش همچنان روی‌دست راست من بود. من نیم خیز شدم. آرنج دست چپم که به‌روی زمین خورده بود بطوری درد میکرد که تصور کردم دستم شکسته است. د رمقابل حریف نیرومندی بودم که مسلح بود و روحیه خودش را هم آنطور که من از نظر روحی خرد شده بودم ،نباخته بود . هیچکس در کوچه نبود وفقط‌اتومبیلی آهسته از انتهای کوچه پیش می‌آمد . سرژ پایش را از روی دست من برداشت و بالوله‌هفت تیراشاره کرد

ـزودتر .

ـسرژ برای چه دستگاهی کار میکنی و چطور ...

حرفم را قطع کرد و باخونسردی گفت :

ـزودتر ، و بعد از این هم مرا سرکار ستوان خطاب کنید،ستوان جانتان هاریسن ، افسر ارتش امپراطوری .

ـ اوه،پس فرشتگانی که‌مسلسل بدست‌مرا‌ازچنك سرگرداندریویچ نجات دادند ودر خیابانهای تهران رها کردند ...

صدای ترمز خشکی بلند شد. اتومبیلی که به آرامی از انتهای کوچه پیش میامد در صد قدمی ما ناگهان بسرعت‌خود افزود یکباره‌در جلوی ماتوقف کرد .مردی که‌کنار راننده نشسته بود هفت تیری بدست داشت و با انگلیسی فصیحی گفت:

ـدستها بالا ، وبدون معطلی سوار شوید .

مردی که روی نیمکت عقب اتومبیل نشسته بود در عقب راکه که‌در جلوی مابود باز کرد. مسلسلی بدست داشت و با اینکه کلاهش‌را تازیر پیشانی پائین آورده بود من فورا او راشناختم .سرگرداندریویچ بود .

ستوان جانتان هاریسن که تا چند لحظه پیش بنظر من سرژ‌مردنی واحمق وبیکاره بود که جز به زن های زیبا و موسیقی به چیزدیگری فکر نمیکرد بایك جهش خود رابه پیاده روی باریك کوچه پرتاب کرد و شروع به تیراندازی نمود. از دو گلوله که شلیك کرد یکی به‌شانه مردی که کنار راننده نشسته بود خوردو دیگری شیشه در عقب را متلاشی کردولی عکس‌العمل مردی که هفت تیر بدست داشت سریع بود و بایك تیر که شلیك کرد هفت تیر را از دست سرژ انداخت. گلوله او به دست سرژخورده بود وخون بشدت از آن‌جاری گشت . لوله مسلسل سرگرد آندریوویچ حالا ازشیشه شکسته در عقب‌بیرون آمده بود و مردی که کنار راننده نشسته بود، در حالیکه بادست‌چپ شانه مجروحش را گرفته بود گفت:

ـ اگر نمیخواهید بدن هردو را سوراخ‌سوراخ کنیم فورا سوار شوید .

من بطرف در عقب رفتم و سوار شدم‌وسرژدرحالیکه دست‌مجروحش را در دست دیگر گرفته بود بدنبال من سوار شد. سرگرداندریویچ مسلسل رابکناری گذاشت و هفت تیری که قبلا روی نیمکت عقب اتومبیل حاضر نگاه داشته بود به پهلوی من گذاشت. مردی که‌جلو نشسته بود برگشت و هفت تیر را به سینه سرژنشانه رفت واشاره کرد که‌در را ببندد . اتومبیل بلافاصله بحرکت درآمد ودرسر کوچه‌توقف کردو دو نفر مرد دیگر که‌بلافاصله پس‌از سوار شدن هفت تیرهای‌خود رابیرون آوردند و به پهلوی من و ستوان جانتان هاریسن گذاشتند. سوار کرد .دوباره براه افتادیم . خون از دست سرژ به روی کت و شلوارش میریخت و بدون اینکه کلمه‌ای بین سرنشینان عجیب این اتومبیل که روسی و انگلیسی و آلمانی بودند ردوبدل شود ،بطرف جنوب تهران براه افتادیم .

***

اتومبیل باسرعت بطرف جنوب تهران حرکت‌میکرد . من متوجه شدم که‌این بار ماموران روسی پیش بینی های لازم را کرده‌اندزیرا مرتبا یك اتومبیل در جلو ویك اتومبیل در عقب ما و با همان‌سرعت اتومبیل ما حرکت میکردند. به میدان ایستگاه راه آهن تهران رسیدیم . من ابتدا تصورکردم که میخواهند ما را سوار قطار کنند. اگر این کار را میکردند امیدفرار بیشتر میشد. ولی‌اتومبیل جلوئی‌به طرف خیابانی که بطرف مغرب‌می‌رفت پیچید و ماهم بدنبال آن روان شدیم چند دقیقه بعد اتومبیل در جلوی دیوار بلندی توقف کرد وبوق زدو بلافاصله در چوبی بزرگی که شبیه در قلعه‌های قدیمی دهات‌آلمان است باز شد واتومبیل ما به درون رفت و در بلافاصله بسته شد . آن دو اتومبیل دیگر بیرون‌درماندند .

وارد صحن خانه بزرگی که درختان کوتاه میوه داشت شدیم . یك عمارت قدیمی ساز یك طبقه‌در وسط حیاط بود. سه نفر روس مسلسل بدست در جلوی عمارت ایستاده بودند و سیگارمیکشیدند در اتومبیل‌ما باز شد و مارا‌پیاده کردند. از دست ستوان جانتان‌هاریسن بشدت خون می‌آمد وشانه مرد روس که مجروح شده بودتمام لباسش راخونی کرده بود .ما را وارد راهروئی وسپس وارد اطاقی کردند که هیچگونه مبل و میز و صندلی‌و پرده نداشت شیشه‌های پنجره را بارنك سفید ،مات کرده بودند طوریکه بیرون دیده نمیشد یك سرباز مسلسل بدست جلوی‌در ایستاد و هر لحظه آماده بود که ماشه مسلسل را فشار دهد .

یك افسر روس که هفت تیری بدست داشت وارد شد و به‌سرجوخه‌ای که همراهش بود اشاره کرد . سرجوخه جلوی ما آمد وبه انگلیسی گفت :

ـلباسهایتان رابکنید .

من شروع‌به کندن لباسهایم کردم کت بلندی‌که در آن فوری تعبیه کرده بودم بیرون آوردم و مسلسل را ازشانه‌ام بازکردم . سپس‌مشغول درآوردن بقیه لباسهایم شدم‌ستوان جانتان هاریسن دستش را نشان دادو گفت :

ـ تصور میکنم بایداول دست‌مرا پانسمان کنید :

ـ دکتر تاچند دقیقه دیگر خواهد رسید .اول بایدشانه افسری راکه مجروح کرده‌ایدپانسمان کند وبعد به شمابرسد .

سرژ یاهمان ستوان جانتان‌هاریسن گفت :

ـ شما به چه حق مرا بازداشت کرده‌اید .من‌افسر ارتش امپراطوری هستم وشما حق ندارید یك‌نفرافسر متفق را درحین انجام وظیفه ومبارزه باجاسوسان آلمانی توقیف کنید .

افسرروسی شانه‌اش‌رابالاانداخت ستوان انگلیسی گفت :

ـبه هر حال فرماندهی عالی انگلیس درایران موضوع را دنبال خواهد کرد و شما مجازات‌خواهید شد .

ولی تهدیدات اوکمترین تاثیری نداشت و ناچار باکمك سرجوخه او هم لباسهایش را درآورد .هردو عریان دروسط اطاق ایستاده‌بودیم وحتی لباسهای زیر و جوراببهایمان راناچار شدیم در آوریم . سرجوخه ابتدا خنجرهای من و مسلسل را مصادره کردو سپس عینك قلابی‌ام را برداشت و دستور داد ریشهایم را از صورت بردارم . معمولا برای پاك کردن گریم من دوای خاصی بکار میبردم ولی بدون دوا کارزجر آوری بود و وقتی ریشهایم رابادست کندم صورتم میسوخت سپس مارا بازرسی دقیق کردند و هرچه در جیبهایمان یافت میشد ضبط کردند

دراین‌احوال‌خبر آورند که‌پزشك آماده استو ستوان‌جانتان‌هاریسن را همانطور برهنه به‌اطاق دیگر بردند . چند دقیقه بعد سربازی با یك دست لباس نظامی روسی‌وارد اطاق شد و بمن دستور داد که‌آنها رابپوشم . زیر جامه ها و جوراب ها و پوتین ها همه از لباس های ارتشی بود. بعد درحالیکه سرنیزه یك سرباز روسی پشت‌سرم بودمرا بطرف حیاط بردند و درکنارحوض پرآبی دستور دادند که صورت و موهایم را باصابون بشویم و رنك های گریم را پاك کنم بدون اینکه حوله‌ای برای خشك کردن صورت بمن بدهند دوباره به اطاق برگشتم ستوان جانتان هاریسن که‌دستش راباند پیچی کرده بودند در حالیکه او هم مثل من لباس سرباز روسی پوشیده بود در اطاق بود. هردو را درکنار دیوار بطوریکه رویمان به دیوار بود ایستاندند . یك ساعت یابیشتر به‌این ترتیب گذشت‌وضع بسیار خسته کننده‌ای بود ولی‌لااقل من فرصت فکر کردن داشتم .چطور این افسر انگلیسی توانسته بود خودش را به صورت سرژ مردنی قالب کند و اعتماد رئیس یکی از شبکه‌های ما و بعد از آن اعتمادمرا جلب نماید ؟ با این که من گریم کرده بودم چطور موفق شده بود مرا بشناسد ؟ البته این امر آنقدر ها مهم نبود زیرا سرژ در هتل فردوسی میتوانست تمام حرکات مرا تحت نظر بگیرد ولی چرامرا زودتر بازداشت نکرده بود ؟ چرا مرا از چنك روسها باآن زحمت بیرون آورد و درخیابانهای تهران رهاکرد ؟ آیا ماجرای آنشب کلوپ ومردی که نقاب خندان بچهره زده بود وبازداشت دسته‌جمعی‌ناسیونالیستهای ایرانی با عملیات ستوان جانتان هاریسن ارتباط نداشت ؟

همه این افکاری بود که مغزمرا بخود مشغول میداشت و از طرف دیگر بفکر آنیتا بودم . آیا خطری اوراتهدید نمیکرد ؟ آیا او را هم تعقیب کرده بودند ؟ من در نقشه خود باشکست روبرو شده بودم و سر نوشتم معلوم نبود ولی اگر او موفق‌میشدواسرار کنفرانس تهران رابدست می‌آورد باز هم برد با ما بود .

بعد در دلم به حماقت خودم لعنت میفرستادم که چرا اصلا به حرف تانیا والکوونا گوش دادم و سرژرا نجات دادم . اما میدیدم همه اینها نقشه‌های ماهرانه انتلیجنت سرویس بوده وگرنه همین آدمی که باآن وضع زار مشت های مرا تحمل می کرد و حتی تاپای مرك ایستاده‌بود وتیزی‌خنجر راروی گلویش‌احساس میکرد ودم برنمیاورد چطوربا یك مشت مرا دوساعت پیش‌از پای در آورد ؟

بعد به این مسئله فکر میکردم که نقش مستخدمه تانیا والکوونا که موفق به فرار شد دراین ماجرا چه بوده است ؟بهر حال هیچیك ازاین افکار دردی را دوا نمیکرد و آنچه واقعیت داشت این بود که فعلا هم من‌و هم ستوان جانتان هاریسن‌در دست پلیس نظامی روسها اسیر شده بودیم و معلوم نبودسرنوشتمان چیست .

دراین گونه مواقع باید به فکر چاره‌بود ،یعنی بایدراهی پیداکرد که موفق به فرا رشد. البته با این ترتیب که ما را روبه دیوار نگاه داشته و پشت سر هرکدام یك سر نیزه و در جلوی در هم یك سرباز مسلسل بدست‌گذاشته بودند فرار امکان نداشت ولی اگر مارا فوری نابود نمیکردند ممکن بود فرصتی پیش بیاید و می‌باید از این‌فرصت استفاد ه‌نمود .

هنوز آفتاب غروب نکرده بودکه سه نفر افسر روسی وارد اطاق‌شدند و یکی از آنها باطنابی دستهای‌مرا از پشت بست‌ولی دستهای سرژ را شاید بعلت زخمی شدن نبستند . آنگاه هر دوی ما را از اطاق بیرون بردند و وارد حیاط شدیم . یك کامیون که هشت سرباز مسلسل‌به دست د رآن نشسته بودند . دروسط حیاط ایستاده بود من و سرژ را سوار کامیون کردند و دروسط اطاق کامیون به زمین نشاندند .

ناتمام

از فردا

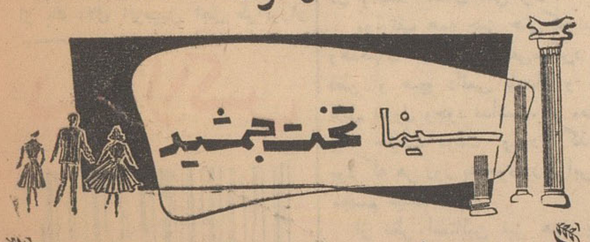

سینما تخت جمشید

بعداز موفقیت ریو براو شاهکار دیگری از جون واین بمعرض نمایش میگذارد

یکه‌تاز آسمانها

رنگی ـ دوبله بفارسی

شروع سانسها ۳ ـ ۵ ـ ۷ ـ ۹ بعدازظهر

برنامه سینماها

سینما آسیا تلفن ۴۲۹۰۹
هفت‌سارق ـ سینماسکوپ ـ دوبله بفارسی با شرکت ـ جون گالینز ـ ادوارد جی رابینسون ـ شروع ۱۱صبح ـ ۳ـ۵ـ۷ـ۹ بعدازظهر

سینما دنیا تلفن ۳۳۸۱۲
سوداگران مرگ ـ فارسی باشرکت ملك مطیعی ـ ویکتوریا شروع ۱۰٫۳۰ صبح ۲٫۳۰ ـ ۴٫۳۰ ـ ۶٫۳۰ ـ ۸٫۳۰ بعد از ظهر

سینما دیانا تلفن ۴۲۰۱۰
ماجرای زندان سن‌کوئن تین ـ دوبله بفارسی باشرکت برت‌لنکستر ایوان دوکارلو شروع ۱۱صبح ـ ۳ـ۵ـ۷ـ۹ بعدازظهر

سینما رادیوسیتی تلفن ۴۳۳۲۰
روزیکه بچه هارابخشیدند ـ سوپر سکوپ ـ رنگی ـ دوبله بفارسی با شرکت گلینس جونز شروع ۱۱ صبح ۳ـ ۵ ـ ۷ ـ ۹٫۱۵ بعد از ظهر

سینما رکس تلفن ۳۴۱۶۹
کاپیتان ـ سینما سکوپ ـ رنگی ـ دوبله بفارسی با شرکت ژان ماره الزامارتینلی شروع ۱۰٫۳۰ صبح ـ ۲٫۳۰ ـ ۴٫۳۰ ـ ۶٫۳۰ ـ ۸٫۳۰

سینما رویال تلفن ۴۹۷۸۵
کاپیتان ـ سینما سکوپ ـ رنگی ـ دوبله بفارسی با شرکت ژان ماره الزامارتینلی شروع ۱۰٫۳۰ صبح ـ ۳ـ ۵ ـ ۷ ـ ۹ بعد از ظهر

سینما سعدی تلفن ۳۶۴۶۸
ماسیست قویترین مردروی زمین ـ سینما سکوپ ـ رنگی ـ دوبله‌بفارسی باشرکت مارك فورست شروع : ۱۰٫۳۰ صبح ۲٫۳۰ ـ ۴٫۳۰ ـ ۶٫۳۰ ـ ۸٫۳۰ بعد از ظهر

سینما سهیلا تلفن ۳۶۴۲۴
هفت‌سارق ـ سینماسکوپ ـ دوبله بفارسی با شرکت ـ جون گالینز ـ ادوارد جی رابینسون ـ شروع ۱۰٫۳۰ صبح ـ ۲٫۳۰ ـ ۴٫۳۰ ـ ۶٫۳۰ ـ ۸٫۳۰ بعداز ظهر

سینما کریستال تلفن ۳۷۶۷۵
جزیره اسرارآمیز ـ رنگی ـ دوبله بفارسی باشرکت هربرت لوم شروع ۱۰٫۳۰ صبح ۲٫۳۰ ـ ۴٫۳۰ ـ ۶٫۳۰ ـ ۸٫۳۰ بعداز ظهر

سینما دریون تهران پارس تلفن ۷۹۱۵۴۳
هفت‌سارق ـ سینماسکوپ ـ دوبله بفارسی با شرکت ـ جون گالینز ـ ادوارد جی رابینسون ـ شروع ۷٫۳۰ ـ ۹٫۳۰ بعداز ظهر

سینما دنیا تلفن ۳۳۸۱۲
سوداگران مرگ ـ فارسی باشرکت ملك مطیعی ـ ویکتوریا شروع ۱۰٫۳۰ صبح ۲٫۳۰ ـ ۴٫۳۰ ـ ۶٫۳۰ ـ ۸٫۳۰ بعد از ظهر

سینما دیانا تلفن ۴۲۰۱۰
ماجرای زندان سن‌کوئن تین ـ دوبله بفارسی باشرکت برت‌لنکستر ایوان دوکارلو شروع ۱۱صبح ـ ۳ـ۵ـ۷ـ۹ بعدازظهر

سینما رادیوسیتی تلفن ۴۳۳۲۰
روزیکه بچه هارابخشیدند ـ سوپر سکوپ ـ رنگی ـ دوبله بفارسی با شرکت گلینس جونز شروع ۱۱ صبح ۳ـ ۵ ـ ۷ ـ ۹٫۱۵ بعد از ظهر

سینما رکس تلفن ۳۴۱۶۹
کاپیتان ـ سینما سکوپ ـ رنگی ـ دوبله بفارسی با شرکت ژان ماره الزامارتینلی شروع ۱۰٫۳۰ صبح ـ ۲٫۳۰ ـ ۴٫۳۰ ـ ۶٫۳۰ ـ ۸٫۳۰

سینما رویال تلفن ۴۹۷۸۵
کاپیتان ـ سینما سکوپ ـ رنگی ـ دوبله بفارسی با شرکت ژان ماره الزامارتینلی شروع ۱۰٫۳۰ صبح ـ ۳ـ ۵ ـ ۷ ـ ۹ بعد از ظهر

سینما سعدی تلفن ۳۶۴۶۸
ماسیست قویترین مردروی زمین ـ سینما سکوپ ـ رنگی ـ دوبله‌بفارسی باشرکت مارك فورست شروع : ۱۰٫۳۰ صبح ۲٫۳۰ ـ ۴٫۳۰ ـ ۶٫۳۰ ـ ۸٫۳۰ بعد از ظهر

سینما سهیلا تلفن ۳۶۴۲۴
هفت‌سارق ـ سینماسکوپ ـ دوبله بفارسی با شرکت ـ جون گالینز ـ ادوارد جی رابینسون ـ شروع ۱۰٫۳۰ صبح ـ ۲٫۳۰ ـ ۴٫۳۰ ـ ۶٫۳۰ ـ ۸٫۳۰ بعداز ظهر

سینما کریستال تلفن ۳۷۶۷۵
جزیره اسرارآمیز ـ رنگی ـ دوبله بفارسی باشرکت هربرت لوم شروع ۱۰٫۳۰ صبح ۲٫۳۰ ـ ۴٫۳۰ ـ ۶٫۳۰ ـ ۸٫۳۰ بعداز ظهر

سینما متروپل تلفن ۳۹۴۱۰
ماجرای زندان سن‌کوئن تین ـ دوبله بفارسی باشرکت برت‌لنکستر ایوان دوکارلو شروع ۱۰٫۳۰ صبح ۲٫۳۰ ـ ۴٫۳۰ ـ ۶٫۳۰ ـ ۸٫۳۰ بعداز ظهر

سینما مولن روژ تلفن ۷۲۹۲۹
دوسوار ـ رنگی ـ دوبله بفارسی باشرکت ریچارد ویدمارك ـ جمس استوارت شروع ۱۱صبح ۳ـ۵ـ۷ـ۹ بعدازظهر

سینما مهتاب تلفن ۴۷۷۷۷
جزیره اسرارآمیز ـ رنگی ـ دوبله بفارسی باشرکت هربرت لوم شروع ۱۱صبح ۳ ـ ۵ ـ ۷ ـ ۹ بعدازظهر

سینما میامی تلفن ۷۴۳۲۹
سوداگران مرگ ـ فارسی باشرکت ملك مطیعی ـ ویکتوریا شروع ۱۰٫۳۰ صبح ۲٫۳۰ ـ ۴٫۳۰ ـ ۶٫۳۰ ـ ۸٫۳۰

سیسماونت‌کارلو (تلفن ۷۹۷۴۱)
سوداگران مرك ـ فارسی با شرکت ملك مطیعی ـ ویکتوریاشروع ۱۰ صبح ۲ـ۴ـ۶ـ۸ بعد از ظهر

سینما نیاگارا تلفن ۶۵۳۰۷
کاپیتان ـ سینما سکوپ ـ رنگی دوبله بفارسی با شرکت ژان ماره الزامارتینلی شروع ۱۰٫۳۰ صبح ـ ۳ـ ۵ ـ ۷ ـ ۹ بعد از ظهر

سینما همای تلفن ۳۰۲۱۶۹
هفت‌سارق ـ سینماسکوپ ـ دوبله بفارسی با شرکت ـ جون گالینز ـ ادوارد جی رابینسون ـ شروع ۱۰٫۳۰صبح ـ ۲٫۳۰ ـ ۴٫۳۰ ـ ۶٫۳۰ ـ ۸٫۳۰ بعدازظهر

سینما فری تلفن ۲۷۸۹۳
بادوحشی است ـ دوبله بفارسی با شرکت آنتونی کوئین ـ آنامانیانی شروع ۳ـ ۵ ـ ۷ ـ ۹ بعد از ظهر

سینما آریا ـ تلفن ۳۹۸۸۴
شنهای سوزان ـ رنگی ـ دوبله بفارسی شروع ۱۰٫۳۰ صبح ـ ۲٫۳۰ ـ ۴٫۳۰ ـ ۶٫۳۰ ـ ۸٫۳۰ بعدازظهر

سینما المپیا تلفن ۶۵۷۹۸
ماسیست قویترین مرد روی‌زمین ـ سینماسکوپ ـ رنگی ـ دوبله بفارسی شروع ۹٫۱۵ ـ ۱۱٫۱۵ صبح ـ ۱٫۱۵ ـ ۳٫۱۵ ـ ۵٫۱۵ ـ ۷٫۱۵ ـ ۹٫۱۵

سینما برلیان تلفن ۳۳۵۳۵
دوسوار ـ رنگی ـ دوبله بفارسی باشرکت ریچارد ویدمارك ـ جمس استوارت شروع ۱۰صبح ۲ـ ۴ـ ۶ـ ۸ بعداز ظهر

سینما تهران تلفن ۳۸۱۶۵
خاطرات دوست ـ محصول ارمنستان شروع ۱۰٫۳۰ صبح ۲٫۳۰ ـ ۴٫۳۰ ـ ۶٫۳۰ ـ ۸٫۳۰ بعد از ظهر

سینما پارك تلفن ۳۵۰۴۷
جادوی شیطان ـ دوبله بفارسی باشرکت مهی بال ـ چیترا شروع ۱۰٫۳۰ صبح ۲٫۳۰ ـ ۴٫۳۰ ـ ۶٫۳۰ ـ ۸٫۳۰ بعد از ظهر

سینما پرسپولیس تلفن ۵۸۱۰۸۳
ماسیست قویترین مرد روی‌زمین ـ سینماسکوپ ـ رنگی ـ دوبله بفارسی باشرکت مارك‌فورست شروع ۹٫۴۵ ـ ۱۱٫۴۵ صبح ـ ۱٫۴۵ ـ ۳٫۴۵ ـ ۵٫۴۵ ـ ۷٫۴۵ بعداز ظهر

سینما پردیس
وداع با اسلحه ـ سینماسکوپ ـ رنگی ـ دوبله‌بفارسی ـ شروع ۱۰٫۳۰ صبح ـ ۲ ـ ۴٫۳۰ ـ ۷ ـ ۹٫۱۵

سینما رامسر (تلفن ۵۲۰۶۰)
گولیات ـ سینماسکوپ ـ رنگی ـ دوبله بفارسی با شرکت‌برادهاریس شروع ۱ـ۳ـ۵ـ۷ـ۹ بعد از ظهر

سینما زهره تلفن ۳۰۴۸۰۸
جزیره اسرارآمیز ـ رنگی ـ دوبله بفارسی باشرکت هربرت لوم شروع ۱۰صبح ۲ ـ ۴ ـ ۶ ـ ۸ بعدازظهر

سینما رزیتا تلفن ۸۲۰۱۳۸
جولیوس راك ـ سینماسکوپ ـ باشرکت‌الویس پریسلی ـ جودی‌تایلر شروع ۳ـ ۵ـ ۷ـ ۹ بعد از ظهر

سینما سیلوانا تلفن ۳۳۷۷۷
جادوی شیطان ـ دوبله بفارسی باشرکت مهی بال ـ چیترا شروع ۱۰٫۳۰ صبح ۲٫۳۰ ـ ۴٫۳۰ ـ ۶٫۳۰ ـ ۸٫۳۰ بعد از ظهر

سینما شهناز
جادوی شیطان ـ دوبله بفارسی باشرکت مهی بال ـ چیترا شروع ۱۰٫۳۰ صبح ۲٫۳۰ ـ ۴٫۳۰ ـ ۶٫۳۰ ـ ۸٫۳۰ بعد از ظهر

سینما فیروزه تلفن ۷۴۲۱۹
ماسیست قویترین مرد روی‌زمین ـ سینماسکوپ ـ رنگی ـ دوبله بفارسی شروع ۹٫۱۵ ـ ۱۱٫۱۵صبح ـ ۱٫۱۵ ـ ۳٫۱۵ ـ ۵٫۱۵ ـ ۷٫۱۵ ـ ۹٫۱۵

سینما فردوسی تلفن ۳۵۷۸۴
گولیات ـ رنگی ـ دوبله بفارسی : شروع ۹ ـ ۱۱ صبح ۳ـ ۵ ـ ۷ ـ ۹ بعد از ظهر

سینما مشعل تلفن ۳۳۸۲۶
سه مرد شجاع ـ رنگی ـ دوبله بفارسی با شرکت چارلتون هستون شروع ۱۰٫۳۰صبح ۲ـ۴ـ۶ـ۸ بعدازظهر

سینما مراد تلفن ۷۳۳۸۲
گولیات ـ رنگی ـ دوبله بفارسی شروع ۱۰ صبح ـ ۲٫۳۰ ـ ۴٫۳۰ ـ ۶٫۳۰

سینما کارون تلفن ۴۰۰۶۵
وربریده ـ فارسی‌با شرکت‌تهمینه مصدق ـ محتشم شروع ۱۰٫۳۰ صبح ۲٫۳۰ ـ ۴٫۳۰ ـ ۶٫۳۰ ـ ۸٫۳۰بعد از ظهر

سینما ونوس تلفن ۳۵۱۱۵
ماسیست قویترین مردروی زمین ـ سینما سکوپ ـ رنگی ـ دوبله‌بفارسی باشرکت مارك فورست شروع : ۱۰٫۳۰ صبح ۲٫۳۰ ـ ۴٫۳۰ ـ ۶٫۳۰ ـ ۸٫۳۰ بعد از ظهر

تئاترها

تاتر دهقان (تلفن ۳۰۲۲۹۹)
بازرس قطار ـ کمدی با شرکت سروش ـ الیزابت شروع ۸٫۳۰

تاتر نصر (تهران‌سابق تلفن ۳۷۴۵۱)
قهوه خانه ماه اوت ـ با شرکت وحدت شروع ۸٫۳۰ بعد از ظهر

تاتر پارس تلفن ۳۸۸۱۱
تونودختر کاباره ـ کارگردان شفیع بانضمام کنسرت آفت شروع ۵٫۰

تاتر تفکری ـ تلفن ۳۵۸۶۳
هزار ویکشب ـ بانضمام کنسرت بانو پریوش شروع ۸ بعدازظهر

آخرین تغییرات برنامه سینماها را در صفحه ما قبل آخر ملاحظه فرمائید

از ـ نیویورك تایمز

ترکیه ـ ۲ سال بعداز مندرس

ترکها باردیگر نگران آینده هستند

آنکارا ـ روز یکشنبه گذشته سالگرد دومین سال کودتای ارتش ترکیه علیه رژیم سقوط کرده مندرس بوسیله ترکهای افسرده برگذار شد .

این کودتا بعلت نقش برجسته ای که در واژگون کردن رژیم سابق‌ترکیه داشت با هیجان فراوان از طرف ملت ترکیه مورد استقبال قرار گرفت،زیرا حکومت مندرس با وجود جنبه های مثبت و کامیابیهائی که از بعضی‌جهات برای ترکها داشت معذلك بطور کلی رژیم فاسدی بود که دمکراسی را پایمال می کرد و بهمین جهت عدم‌آن بهتر از وجودش بود .

اما بهر حال ، اکنون که دو سال از سقوط رژیم مندرس گذشته کشور ترکیه بار دیگر دستخوش بحرانی‌عمیق وغلیانی بسیار وخیم است و ملت۲۷ میلیونی ترکیه بار دیگر گرفتار عذاب و وحشت از آینده مجهول و افسردگی بزرك ناشی از این احوال هستند .. کار افسردگی و ناامیدی بجائی رسیده که شماره ترکهای مطمئن و امیدوار به سرنوشت آینده انگشت شمار است وچرخ اقتصاد و تجارت بعلت همین عوامل از تلاش و پیشرفت بازمانده است .

یك استاد دانشگاه آنکارا اخیرا می گفت :«ما ترکها رفته رفته داریم‌اعتقاد پیدا می کنیم که سعادت و خیر مطلق را تنهابایددر فراغت ازابلیس‌جستجو کنیم وبهمین اندك شکر گزار باشیم که تنها غیاب شر و شیطان غنیمت است تاکنون عقیده رایجی که در میان ترکهانفوذ داشت آن‌بود که کسیکه چیزی‌را خراب می کند باید بجای آن چیز بهتری بسازد اما حالا اندك اندك پی می بریم که اینکار خیلی‌سخت‌تر از خراب کردن است .»

با وجود این توده ساده ترکیه می تواند دل‌خود را باین خوش کند که دست کم فساد و تباهی سابق از تمام قشر های بالای جامعه و دستگاه حکومت کشورش نا پدید شده است. در عین حال مایه دلخوشی دیگری هم برای ترکها وجود دارد که عبارت از وفای به عهد ژنرال های ارتش و واگذاری قدرت حکومت به یك رژیم پارلمانی ومنتخب مردم در مدتی‌که از دو سال بعد از کودتای ۲۷مه ۱۹۶۰ است . ولی چنانکه گفتیم نا رضایی ترکها از اوضاع جاری بجای خودباقی است طی مدت دو سال‌اخیر با وجود آنکه چرخ زندگی اجتماعی و سیاسی ترکها از رژیم عدنان مندرس تا حدود زیادی فاصله گرفته معذلك کمترکسی را می توان یافت که از اوضاع سیاسی و اقتصادی جدید ترکیه خشمگین وناامید نباشد . تمام سعی و تلاش طاقت فرسای پرزیدنت جمال گورسل رئیس جمهورو عصمت اینونو نخست‌وزیر کهنسال دولت ائتلافی ترکیه در روزهای جاری بر این‌است‌که صلح و ثبات را در ترکیه تامین کنند، درحالیکه‌بعقیده سردبیر یکی‌از جراید پرنفوذ آنکارا آنچه که ترکیه در روز های فعلی احتیاج دارد و بدون شك این احتیاج فوتی و حیاتی است‌عبارت از دستگاه رهبری پر تحرکی است‌تا تکلیف اقتصاد و سیاست‌این کشوررا روشن کند و الا از صلح و ثبات خشك و خالی چه معجزی بر می آید ومضافا ملت ترکیه از صلح و ثبات دو ساله اخیر چه معجزی دیده است .

احتیاج به‌یك معدن طلا !

چندی پیش‌وقتی نگارنده این‌مقاله از یك دلال اتومبیل اهل طرابوزان بنام نیهت قاسم اوغلو پرسید که به عقیده وی اقتصاد ترکیه به چه چیز بیش از همه احتیاج‌دارد جواب داد: «به یك معدن‌طلا، به اراضی ثروتمند نفتخیز ومیلیارد ها دلار پول از امریکا !»

قاسم اوغلو به یکی از مسافران خارجی که باوی صحبت میکردگفته بود : من سابقا قسمت عمده‌فعالیتم راصرف معامله اتومبیل ها ی‌شخصی و اتوبوس و کامیون‌و تراکتور میکردم اما حالا تنها نوع اتومبیلی که‌معامله میکنم ده چرخهای ارتش ترکیه است .»

انگیزه ایکه باید برای کشف علت رکود داد و ستد در ترکیه جستجو شودخیلی آشکار است . بازرگانان و پولداران‌ترکیه ترجیح میدهند که پولهایشان را به همان علت وحشت از آینده مجهول از گردش خارج کنند و بقول قاسم اوغلو آن را زیر تشك ها و یا توی یك سوراخ پنهان نمایند ودر فکر روز مبادا باشند .

آقای قاسم اوغلو باید متاسف باشد که‌ترکیه معدن طلا ندارد . و از لحاظ ثروت نفتی نیز بسیار فقیر است و تاکنون نفت استخراج شده از ذخایر زیر زمینی این کشور بهیچ وجه ارزشی که اطلاق عنوان ثروت ملی و یا تجارتی بر آن مجاز باشد نداشته است. امادر عوض‌سیل خروشان میلیون ها دلار پول امریکا به ترکیه تاکنون بند نیامده است .

ایالات متحده از سال ۱۹۴۷ که آئین ترومن و پروژه معروف اصل چهار برای حفظ و حمایت یونان و ترکیه در برابر حمله کمونیسم‌ظهور کرد تاکنون بیش از سه هزار میلیون دلار پول بعنوان‌کمك های نظامی (دوـ سوم) و اقتصادی (یك سوم بقیه) بدامن ترکها ریخته است .

ترکها از قبول‌این نکته اکراه‌دارند که سرنوشت ملت ترکیه با کمك های مالی‌و فنی خانواده‌ملل غربی بستگی انکار ناپذیر دارد و فراموش میکنند که کشور آنها چقدر کوشید تا به جامعه ملت های غرب ملحق شودو این کوشش چقدر طاقت فرسا بود . مردم و دولت های مختلف ترکیه تاکنون لباس مردم فرنگ و الفبای لاتین و تاحدود زیادی زبان انگلیسی رابعنوان هدایای دنیای آزاد باختر پذیرفته اند . در عین حال ترکهای آنکارا مباهات میکنند که ازمتحدین پرمسئولیت سازمان پیمان آتلانتیك شمالی هستند و دبیر خانه‌سازمان پیمان مرکزی نیز که مانند ناتو یکی از سیستم های دفاعی غرب‌دربرابر کمونیسم است‌جای شایسته خود رادر آنکارا یافته‌است و حالا آرزوی توام با جاه طلبی عاجلی که ترکها دارند ملحق شدن‌به جامعه اقتصادی اروپا است . معهذا شاید تعجب آور باشد که در همان حال بسیاری از ترکهااز نفوذ امریکا در ترکیه‌ناراضی هستند .

بدیهی است که ترکها احساسات دوستانه ای نیز نسبت به‌کمونیسم ندارند ، حتی‌شعار باصطلاح بیطرفی مثبت نیز باب طبعشان نیست و بالاخره سوسیالیسم هم بیشتر در محافل دانشجویان طرفدار دارد .

ناتمام

مقالات سیاسی

۳ـ گفتگو با استالین
نوشته:میلوان جیلاس

چرچیل میگفت مولوتف آدم مصنوعی است!

مولوتف بیشتر از استالین مشروب میخورد ولی‌حساب کار را داشت
استالین فریاد کشید خلبانان ما مردان ترسوئی‌هستند که جرئت ندارند روزها پرواز کنند

میلوان جیلاس نویسنده‌کتاب به‌اتفاق‌استالین

خشم استالین

مولوتف مرد خیلی تو دار بودو بآسانی عصبانی نمی‌شد ولی‌استالین بر عکس نمی توانست‌خود را کنترل کند وزود از کوره در میرفت‌مولوتف همیشه یکجور و یکنواخت بود و نسبت باشخاص ومسائلی که مورد بحث قرار میگرفت بی تفاوت بود. اما استالین هنگامی که در محیط واقعی کمونیستی‌قرار میگرفت کاملا رفتار واخلاقش بر خلاف مولوتف بود .

چرچیل مولوتف را بیك آدم مصنوعی کامل تشبیه کرده است من هم با عقیده او موافقم ولی این امر فقط یك حالت ظاهری وسطحی شخصیت او بود.

استالین حسابگر کاملی نبودولی سردی مولوتف را نداشت.

برای اینکه او دارای طبع پرشور واحساسات تند بود و آنچه رادر دل داشت کتمان نمی کرد .

مولوتف همه چیز حتی کمونیسم وهدفهای آن‌رانسبی تلقی‌میکرد واز نظر او هیچ دائمی پایدار و غیر قابل تحول وجود نداشت. او معتقد بیك حقیقت موقت وزود گذری بود که هر روز به‌نحوی‌در برابرش مجسم میشد .

از نظر استالین نیز همه چیز همه چیز جنبه گذرا بودن وتحول پذیری داشت . اما این اعتقاد او متکی بر نظریه فلسفی بود . در پشت این پرده فقدان مداومت پدیده‌ها عقیده غالب تری بود . استالین عقیده داشت که میتواند حقیقت و انسانهای زنده را که حقیقت راتشکیل میدهند دستکاری کرده وآنها را در جهت افکارخود جلب کرده و تغییرشان دهد.

وقتی درست فکر میکنم بنظرم میرسد که این دو مرد ، مولوتف‌با عقیده خود مبنی بر نسبی بودن حقایق وشایستگی در بر خورد با جزئیات امور عادی روزانه واستالین باروحیه «دگماتیسم» متعصب ودید وسیع جستجوی دائمی امکانات آینده ، مکمل افکار و عقاید یك دیگر بودند .مولوتف‌با اینکه‌بدون دستور العمل استالین قادر بانجام کاری نبود معذلك از بسیاری‌جهات وجود او برای استالین ضروری‌بود.

با اینکه هم استالین و هم مولوتف در روش خود فاقد ملاحظه کاری بودند اما بنظر من استالین راه و روش خود را بیشتربادر نظر گرفتن اوضاع واحوال وجوانب امورانتخاب میکرددرحالیکه مولوتف‌از این‌رویه پیروی‌نمیکرد .بااینکه استالین‌ادعا میکرد که درتبدیل یك روسیه‌عقب افتاده‌بیك‌قدرت‌صنعتی‌نوین‌نقش‌عمده داشت . معذلك نباید نقش‌مولوتف را که عملا اجرای طرحهای او را بعهده داشت نادیده گرفت .

مولوتف حتی از لحاظ جسمی و اخلاقی‌برای‌چنین کاری ساخته شده بوداوبیش‌از استالین‌مشروب‌میخورد ولی همیشه حساب کار راداشت کسی از زندگی شخصی‌او اطلاعی نداشت یك سال بعد هنگامی که همسراو را که زن مهربان‌ومحافظه کاری بود ، دیدم احساس کردم که ظاهرا هر زن دیگری غیر از او میتوانست بطور موثری بشوهرش کمك کند مذاکرات با استالین از مسائل روز شروع شد واو از من برسید که سر نوشت فرماندهی عالی یوگوسلاوی وواحدهائی که همراه او هستند چگونه خواهد بود واضافه کرد : «با این ترتیب‌آنها از گرسنگی خواهند مرد.»

من کوشیدم باو حالی کنم که چنین اتفاقی روی نخواهد داد.

استالین ادامه داد : «شما فکر این موضوع هستید ؟چه بسااتفاق افتاده که سربازان‌براثر گرسنگی مغلوب شده‌اند گرسنگی دشمن وحشتناك هر ارتشی است»

ـن توضیح دادم :

«منطقه‌ای که سربازن یوگسلاوی در آن مستقر شده‌اند جائی است که چیزی برای‌خوردن پیدا میشود. ماتاکنون در وضع بدتر از این قرار داشته‌ایم معذلك از گرسنگی تلف نشده‌ایم »

سر انجام توانستم باو اطمینان خاطر بدهم واز این حیث خیال او را آرامش بخشم.

او سپس موضوع صحبت را به‌امکاناتی که شوروی برای کمك ما در اختیار داشت کشاند در آن موقع جبهه ارتش سرخ هنوزخیلی از یوگسلاوی فاصله داشت و همکاری‌ها نمی‌توانستند هواپیماهای حمل ونقل را مشایعت کنند .

لحظه‌ای استالین ناگهان در خشم شد و خلبانان شوروی را بشدت متهم کرد .

«این خلبانان ، مردان بیغیرت و بیعرضه‌ای هستند ... از ترس‌روزها نمی‌توانند پرواز کنند !ترسوها! بیغیرت‌ها !»

بقیه در صفحه ۲۰

بقلم : ادواردمیشل روزنامه‌نگار فرانسوی (۲)

هیاهوی صلح‌در سرزمین موشك

هیاهو ادامه‌دارد

هیاهوی صلح‌هنوز هم‌ادامه دارد.. اما نکته جالب اینستکه در داخل شوروی تمام دستگاه ها بنفع «جنگ» کار میکنند و از صلح فقط شعار هائی روی پارچه های قرمز برفراز عمارات و مغازه ها و خانه های دولتی نصب شده که روی آن «صلح جهانی» نقش بسته است .

از این شعار ها که‌بگذریم هر چه هست صحبت از جنگ است .

تحریك نسل جوان

سینما های مسکو و تمام شهرهای شوروی پی در پی فیلم های جنگی نشان میدهند صحنه هائی که اعصاب جوانان را تحریك میکند و آنها را برای انتقام جوئی بیهوده آماده‌می سازد . کمونیست ها خوب در نظر دارند که از ختم جنگ جهانی‌دوم در حدود هفده سال میگذرد و بنا بر این نسل جوان شوروی‌که مابین شانزده تا بیست و چند سال را میگذرانند مصائب جنگ را بیاد ندارند و بخصوص در دورانی سر میکنند که معمولا «دوران قهرمانی» زندگی هر آدمی است و زود میتوان احساس اورا بر انگیخت و از او یك «دن کیشوت» بوجود آورد .

فیلم های روسی

فیلم های روسی آنچه در داخل شوروی نمایش داده میشود یادرباب جنگ بین المللی‌با جنگ های دوران انقلاب کمونیستی است و یادرباره مبارزات حزبی کمونیست‌هاو دشمنی دنیای آزاد با مردم شوروی میباشد که بهر حال تماشاچی روسی را بخصوص جوانان را دائم زیرسلاح انتقام جوئی و خشم و نفرت نسبت به دنیای آزاد نگاهمیدارد .

این فیلم ها در شبکه تلویزیونی شوروی که تقریبا در سراسر شهر های بزرگ و کوچك گسترش دارد نمایش داده میشود . این فیلم ها بکلی با فیلم های ازقبیل سرنوشت یك انسان یا لك‌لك ها پرواز میکنند فرق دارد زیرا تم اصلی آن فیلم ها صلح خواهی‌و بشر دوستی است در حالیکه فیلم هائیکه‌در داخل شوروی در سینما هاو تلویزیون نمایش داده میشود همه بر زمینه انتقام خواهی و ماجراجوئی نظامی است .

فیلم هائی از قبیل سرنوشت یك انسان ندرتا در شوروی تهیه می شود که صرفا برای عرضه کردن در فستیوال های بین المللی و نیز در حقیقت دنباله همان تبلیغات خارجی آنها درباب صلح خواهی است . اما در داخل‌شوروی سوژه فیلمها جنگی و علاوه‌برآن ضد مذهب ـ ضددنیای آزاد ـضد هر کسی که بجز کمونیزم میاندیشد و حتی ضدهر موجودی که بجز در قلمرو کمونیست هابسر میبرد میباشد .

حتی در بالشوی تآتر

مضحك اینستکه علاوه بر فیلم های مختلف در بالشوی تآتر نیز که صد و چند سال پیش بنا شده ودر جهان بعلت نمایش بالت های مشهور روسی شهرت دارد اکنون بتدریج نیمی از برنامه ها «جنگی» شده‌است اوپرای جنگ سباستوپول ـ اوپرای جنگ و صلح اثر مشهور تولستوی و قطعات کوتاه باله و اوپرا اززندگی ملوانان و سربازان و پارتیزان های زمان جنگ و نظایر آن همه‌از برنامه هائی است که طبق دستور دولت نویسندگان و کار گردانان وموسیقی دانان بالشوی تآتر بصورت باله و اوپرا درآورده وبروی‌صحنه میآورند

کسیکه برای آسایش و نشاط‌روح خود ببالشوی تآتر پناه میبرد تامثلا باله دریاچه قوائر چایکسوسکی و نظایر آنرا ببینند با صحنه‌های‌جنگ کریمه و فصابی فاشیست ها در روسیه مواجه میشود اگر پیر باشد خاطره دوران جنگ اورا بلرزه درمی آورد و اگر جوان باشد با مشت گره خورده ودهان‌کف‌آلودو روح‌انتقامجو از تآتر خارج میگردد .

قسمت اعظم برنامه های سایر تآتر های مسکو و شهر های بزرگ و کوچك شوروی بهمین منوال است

رادیو

رادیو وسیله موثر دیگر تبلیغات جنگی شوروی در داخله است .شبکه رادیوئی شوروی که در سراسر کشور فرستنده های بزرگ و کوچك دارد شب و روز و بطور مداوم درزمینه «حقیقت کمونیزم» و «برتری زندگی ملل شوروی بر کلیه ملل دنیا حتی مردم امریکا و بموازات آن درباب «جنگ» و روح قهرمانی ملل شوروی کارمیکند .گفتار هاـ تآترهای‌رادیوئی قطعات ادبی و شعر و در فواصل برنامه شعار ها همه طوری است که روح ملت روسیه را برای جنگ و انتقام جوئی آماده میسازد .

فرستنده های‌گوناگون دیگرشوروی که برای خار جبزبان های مختلف و بطور مداوم برنامه پخش میکنند در همان ساعات که فرستنده های داخلی شیپور جنگ میدمند برای مردم جهان موسیقی نشاط آور صلح مینوازند .

بعلاوه ده ها فرستنده قوی روی امواج رادیوئی فرستنده های دنیای آزاد پارازیت پخش میکنند تامردم شوروی از حقایق اوضاع جهان بی خبر بمانند .

روزهای مخصوص

کمونیست ها از «روز» های مختلفی که برای سرگرمی مردم‌ابداع کرده اند مانند روز ساختمان ـ روز راه آهن ـ روز مادر ـ روز کودك ـ روز نویسندگان وشعرا ـ روز روزنامه نگاران و ده ها «روز» دیگر حد اکثر بهره برداری تبلیغاتی میکنند و حسب المعمول درکارخانه هاکارگاه هامدارس ومجامع مخالف میتینگ راه میاندازند و ناطقین پرگوی روسی ساعتها در زمینه یك نواخت و بخشنامه ئی یعنی «حقیقت کمونیزم» ـ «برتری زندگی مردم شوروی بر تمام‌ملل دنیا حتی‌امریکا» و درباب جنگ و روح قهرمانی و سربازی شکست ناپذیر روس داد سخن میدهند .

کتابخانه ها و نویسندگان حقوق بگیر روسی نیز در خدمت جنگ‌اند.. در کتابخانه ها و کتابفروشی های شوروی تمام کتاب هائیکه عرضه می شود در همین زمینه‌است . حتی‌کتب علمی مثلا مکانیك یا شیمی که‌منتشر میشود محال است که در آن‌عباراتی در باب برتری کمونیزم و روح ـ سلحشوری ملت روس قالب نزده باشند .

نود در صد رومان هائیکه چاپ میشود و حسب المعمول خوانندگان آن جوانان هستند همه درباب جنگ های انقلاب ـ جنگ دوم ـ جنگ‌های پارتیزانی ـ زندگی پر افتخار ملوانی و سربازی و خلاصه زندگی جنگی است . روی جلد کتاب ها هرچه هست عکس سرباز سرخ ـ ملوان سرخ و تانك و هواپیماو موشك‌ارتش سرخ است .

ماشین وحشتناك

کمونیستهای روسیه در حالی که در سراسر دنیا آوای صلح و بشرـ دوستی را داده‌اند و نمایندگان آنها در هر کنفرانس بین المللی با مشت گره خورده از صلح سخن میرانند در داخل شوروی عظیم ترین ماشین جنگی عصرحاضررابکار انداخته‌اند.. این ماشین نه تصور شود تنهاکارخانه های متعدد و بزرگ هواپیماسازی‌ـ زیر دریائی سازی موشك سازی و هزاران کارخانه دیگر آلت قتاله ـ سازی است این ماشین مخوف تر است . ماشینی است که از طریق سینما ـ تآتر ـ تلویزیون ـ رادیو و کتاب و نطق و خطابه روح ومغز مردم شوروی را لاینقطع بمباران می کند و آنها را برای جنگ و انتقام جوئی آماده میسازد آنها را رفته رفته بصورت درندگان جامعه بشری در عصر حاضر در میاورد . وحشتناك است .

در مسافرت و پیک نیک

نمایندگی انحصاری شرکت سهامی بازرگانی آرین خیابان بوذرجمهری سرای حافظ تلفن ۵۰۰۹۱ تا ۵۰۰۹۵ .

موتورهای جپ JAP

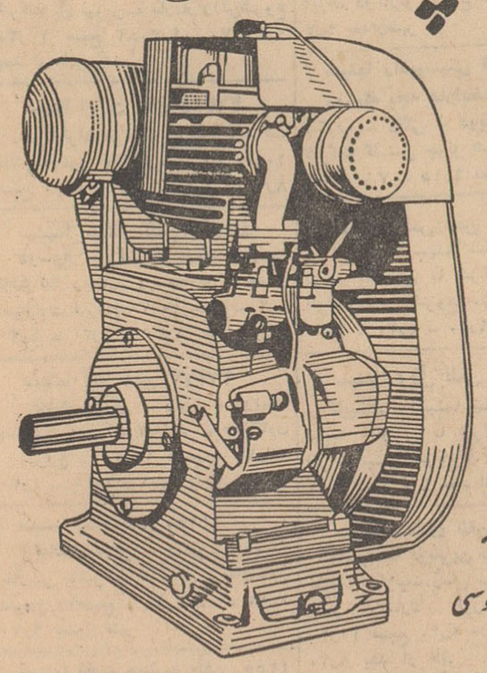

انواع واقسام موتورهای «جپ» ساخت انگلستان بقدرتهای مختلف و مدل های متعدد که معروفیت جهانی دارد برای فروش حاضر است

طالبین مراجعه نمایند به :
شرکت سهامی ایرانشهر
خیابان فردوسی شمالی نزدیک میدان فردوسی

لیمولاکس

برندگان حساب پس انداز زندگی بانك اعتبارات ایران چگونه انتخاب شدند

این دارندگان حساب پس انداز برندگان ۵ یخچال فیات ۲ اتومبیل فیات و ۲۴۳ سکه طلا و ۱۱۱ بلیط تی بی تی هستند

رپورتاژی ازچگونگی قرعه‌کشی حساب پس انداز زندگی بانك اعتبارات ایران که زیر نظر آقای مستجاب‌الدعوه هنرمند گرامی انجام گرفت

آقای علی وکیلی رئیس اطاق بازرگانی هنگام سخنرانی

گوشه‌ای از انبوه جمعیت که درمراسم قرعه‌کشی شرکت کردند

بله مردم ایران بفکر فردایشان هستند !

این حقیقتی بود که از ذوق و شوق انبوه‌شرکت کنندگان در روز قرعه کشی حساب پس انداززندگی بانك اعتبارات ایران خوانده‌میشد .

جمعیت از ساعت پنج بعد ازظهر شروع کردند به آمدن . . .

زن مرد و بیشتر بابچه های قدو نیم قد ،چون بسیاری از حساب‌های پس انداز متعلق به آن ها بود . سیل جمعیت که خیلی بالا رفت ، اولیاء بانك دستپاچه شدند زیرا جایشان کم بود و دارندگان حساب پس‌انداز زیاد و با این حال باید فکری کرد بهمین لحاظ با کمال تاسف در های بانك را بستند و حالا تو سالن بانك جای سوزن انداختن نبود و مردم از سر و کله هم بالا میرفتند و با بیتابی در انتظارقرعه کشی بودند .

بخصوص که هیکل پر طمطراق دستگاه قرعه کشی را با گوی‌های سیاهش روی یك بلندی گذاشته بودند و کلی قند تو دلها آب‌میکرد و آقای مستجاب الدعوه هنرمند گرامی و باذوق نیز دستها را بالا زده بود تا آدم های خوش شانس وبرندگان خوشبخت بانك اعتبارات ایران را انتخاب کند .

بالاخره درمیان ابراز احساسات دارندگان‌حساب‌یکی ازصاحبمنصبان بانك پشت میکروفن رفت و آقای علی وکیلی رئیس اطاق‌بازرگانی را که از شخصیت های معتبر و پر تجربه بازرگانی ونائب رئیس هیات مدیره بانك‌نیزمیباشد معرفی کردند و ایشان مطالب جالبی با دارندگان حساب و شرکت کنندگان قرعه کشی در میان گذاشتند از جمله گفتند :

●بانك اعتبارات ایران چهار سال است تشکیل شده است و از بدو تاسیس فعالیت ارزنده و موثری را در ایران آغاز کرده و طی‌یکسال اخیر نیز قدم مفید و موثر حساب پس انداز زندگی را برداشته است.

●در کشور های خارجی مردم خودشان را عادت داده‌اند که پس‌انداز کنند و برای این منظوربانك های مختلفی ایجاد گردیده و فقط در امریکا چهارده هزار بانك‌حساب پس انداز وجود دارد و هر فرد امریکائی خود را موظف میداند که دراین بانکها تامین آتیه کند .

●از رئیس یکی از بانکهای‌معروف امریکا که میلیارد ها ثروت دارد پرسیدند این همه پول را از کجا آوردی جوابداد از پنج پنی حساب پس انداز .

●همه ما در جهنم‌صندوق‌پس‌انداز داریم، فی‌المثل موقع خریدمیگوئیم این دو تومان بجهنم ، این سه تومان به جهنم ، یا بیهوده پولی خرج میکنیم ولی شانه بالامیاندازیم که ای بابا بجهنم .

ولی عجیب اینجاست که نمی‌گوئیم این دو تومان برای حساب پس اندازم یا این پنج تومان برای این دنیایم .

پس از سخنرانی آقای وکیلی ایشان سخن را به آقای مستجاب الدعوه سپردند و آقای مستجاب در میان ابراز احساسات دارندگان حساب پس انداز گفتند :

بنده بسیار مفتخرم که در این قرعه کشی شرکت میکنمو با اعلام اینجانب چندین‌صدنفر ازدارندگان حساب غرق‌شادی‌و مسرت‌میگردند.

آقای مستجاب ادامه دادند که اقدام مفید بانك اعتبارات ایران و ترتیب دادن این جوایز خودنشانه حسن نیت اولیاء این بانك است‌و استقبال از حساب پس انداز این بانك نیز دلیل علاقه و اطمینان‌مردم.

پس از بیانات آقای مستجاب ـ الدعوه قرعه کشی آغاز شد و طی قرار قبلی برای تعیین برندگان سکه های نیم پهلوی گوی ها در گردونه قرار گرفت و پنج بار گردونه چرخانده شد اولین رقم با اولین احساسات پر شوردارندگان حساب تعیین گردید .

ناگفته نماند دراین مراسم که درحضور جناب آقای احمد شفیق رئیس هیئت مدیره‌بانك انجام‌گرفت نمایندگان دادستانی کل کشور و وزارت دارائی و همچنین روسای عالیرتبه بانك‌شرکت‌داشتند وبااعلام اولین نتیجه‌قرعه کشی‌دفتر پلمپ شده دارندگان حساب گشوده شد تا برندگان نیم پهلوی طلاتعیین وشناخته شوند .

سپس قرعه کشی ادامه یافت و برندگان سکه‌های نیم پهلوی ویك پهلوی و همچنین بلیط های‌دوسره بنگاه‌مسافربری‌تی‌بی‌تی‌تعیین گردید

برندگان یخچال

پس‌از پایان‌این قسمت آقای‌مستجاب الدعوه ضمن چند داستان کوتاه اعلام کردند که حالا نوبت یخچال هاست . مژده آقای مستجاب‌باهورا و کف زدن شرکت کنندگان‌مواجه گردید و بلافاصله‌قرعه کشی‌شروع شد وادامه یافت :

نتیجه قرعه کشی برای پنج‌یخچال فیات باین شرح بود .

آقای وارطان حاتمیان‌دارنده شمارهٔ حساب ۳۰۲۵۲ـ۶ از شعبهٔ تخت جمشید

آقای ابوالحسن اعرابی دارنده‌شماره‌حساب۲۰۵۴۶ـ۶ از شعبه بازار.

آقای محمد حسین افقهی دارنده شماره‌حساب۶۵۰۷ـ۶ ازشعبهٔ‌مشهد.

خانم زهرا موسوی دارنده شماره حساب ۸۴۶۱ـ۶ از شعبهٔ نواب .

آقای نادر ویدافر دارنده شماره حساب ۸۵۸۵ـ۶شعبهٔ نواب .

قرعه کشی پنج یخچال فیات درمیان شور وهیجان عمومی پایان یافت و بلافاصله از تمام شرکت کنندگان‌با چای وشیرینی و بستنی پذیرائی بعمل آمد وطی این‌مدت آهنك‌های دلنشین ایرانی نیز پخش میگردید.

پس‌از ده دقیقه استراحت تصمیم گرفته شدکه سی بلیطی که‌تی‌بی‌تی برای حاضرین در جلسه قرعه کشی اختصاص داده بود قرعه کشی شود تمام حاضرین نام خود را دروروقه‌ای نوشتند و تمام اوراق جمع آوری گردید ودر ظرفی ریخته شد دو کودك خردسال ورقه هارا خارج می کردند و در نتیجه این سی نفر بعنوان برنده بلیط دوسره تی بی تی بتمام نقاط کشور از میان حاضرین انتخاب شدند .

۱ـ خانم ملکه بلائی
۲ـ خانم مهرناز شهابی
۳ـ خانم‌شهربانو شریفی
۴ـ آقای ذبیح اله فراهانی
۵ـ خانم ایراندخت فیض جویندگان .
۶ـ آقای سلیمان لاطائی
۷ـ آقای سعید جعفر پور
۸ـ خانم پروانه تاروردیان
۹ـ دوشیزه کیوان‌ساعدی
۱۰ـ خانم تامارا بابایان
۱۱ـ خانم گیتی اقبالی
۱۲ـ آقای غلامحسین فلائی
۱۳ـ آقای رجب اسکندری
۱۴ـ خانم پروانه فقیه
۱۵ـ آقای داود قانع‌کاشانی
۱۶ـ خانم کاتی میناسیان
۱۷ـ آقای یاور سندانی
۱۸ـ آقای حاج سید حسین دوست
۱۹ـ آقای منصور صیونیت
۲۰ـ آقای علی‌اصغرویلان
۲۱ـ آقای سعید صادقی
۲۲ـ آقای محمود طباخ
۲۳ـ آقای سیدضیاء الدین قاسمی
۲۴ـ آقای احمد مروستی
۲۵ـ آقای وازگن چهارمحال
۲۶ـ آقای خلیل علی‌مدد سلطانی
۲۷ـ آقای حسن عزیزی
۲۸ـ آقای رحیم سیگاری
۲۹ـ آقای حسین دانیالی
۳۰ـ آقای فتحعلی شهبازی

سپس در میان ابرازاحساسات حاضرین درجلسه‌قرعه کشی گردونه برای انتخاب دو دارنده‌حساب خوشبخت حساب پس انداز زندگی بانك اعتبارات ایران بگردش آمد تا دو برنده اتومبیل فیات راانتخاب بکند .

هر شماره ای که‌اعلام میشدمردم باشور وهیجان چشم بدهان آقای مستجاب الدعوه میدوختند اولین برنده آقای محمد حسین عمومی دارنده شماره حساب ۲۰۰۲۸ـ ۶ شعبه بازار بود .

برنده دوم اتومبیل فیات خانم‌کیوان ساعدی دارنده حساب‌پس‌اندازشماره ۱۲۸۵۱ ـ۶ بوده که قبلا نیزبرنده یك بلیط دو سره تی بی تی‌شده‌بود با اعلام این اسم ناگهانی‌صدای پر شعفی شنیده شد ودر یك گوشه سالن وضع بهم خورد وسرو صدا بالا گرفت ومعلوم شد که برنده‌دوم در این قسمت نشسته و با شنیدن اسم خوداز فرط خوشحالی از حال رفته است .

مردم مرتب برای وی دست میزدندو ابراز احساسات میکردند و پس‌از اعلام رسمی جوایز خانم کیوان ساعدی پشت میکروفن آمدند ودر حالیکه از شدت خوشحالی بلکنت زبان افتاده بود خود را چنین‌معرفی کردند :

ـمن کیوان ساعدی دانشجوی‌سال دوم دانشکده ادبیات تهران هستم. سپس طی چند کلمه‌از بانك‌اعتبارات ایران تشکر کرد .

اسامی برندگان‌بقرار ذیل‌است.

مراسم پر شور قرعه کشی حساب پس انداز زندگی بانك اعتبارات ایران در میان شور و هیجان‌عمومی در ساعت۷ ونیم‌بعد ازظهرخاتمه‌یافت باین ترتیب ۸۱ عدد یك پهلوی طلا و ۱۶۲نیم پهلوی طلا. پنج‌یخچال فیات .ودو اتومبیل فیات‌و ۱۱۱بلیط تی‌بی تی میان هزاران دارنده‌حساب پس انداز زندگی بانك اعتبارات ایران تقسیم گردید .

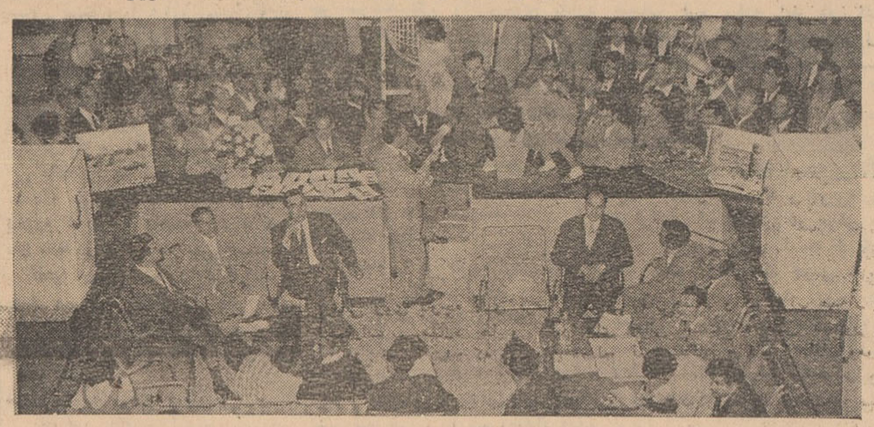

قرعه‌کشی در حضور نمایندگان دادستان ودارائی وآقای احمد شفیق وروسای عالی رتبه بانك انجام گرفت

شعبه تخت جمشید

خانم خانزاده دارابی نیان ـبهرام خداوندی‌ـصغری نطاق‌ـمحمدهادی کیانزاد ـهایگاز وارطانوسیان ـ ژان باتستی ـربابه مصیبی بیلانی‌ـ لیلاسر کیسیان ـآرمناك آقاجانیان‌ـ هوشنك زرین جو ـوارطان‌الومیان‌ـ سنگبارانی ـ میترا بحرینی ـمهدی ظلی‌ـ یحیی میرزاده احمدی ـعزت الله رهبان ـ اکبر معتمدی ـلیدیا جارون‌ـ احمد کدخدازاده ـفائیل خداورمانی‌ـ سید محمد علی‌معظمی منصور زهره ـسودابه ناصریزدی ـ ماهور حالت .

شعبه نواب

محمد باقرزاده خورسندی ـ بتول اسلامی ـمحمد ارمیان ـغلامعلی ابوالحسن‌ـمنیره نسئی‌ـشیداویدافر محمد حسین راکفی ـعلی رضا جمشیدی ـمهدی خواجه نوری ـ حسن شمس حائری‌ـمجید آموزگار رقیه نظیف کار ـ اکبر فیض نوری محمد رضا نسرین .

شعبه مشهد

عیسی رفائی پنانوغانی ـعباس فیروز بخت‌ـمحسن مدرس‌ـ اسمعیل ملك پور‌ـ سیداحمد عرشی ـ هاشم‌دستی باف ـعبدالغنی طلوع هنری ـضیاء الدین قائمی ـ ملوك انتظاری هروی فریده آموزگار ـفرانسوواز شاملو‌ـ مهدی برجسته نژاد ـبهرامعلی کمال پور ـ مجید محسنی محسنی حسین‌نیکو سرشت‌ـابراهیم‌منصوری علی علی محمدی ـاکبربنایان‌اول ـ ملوك‌صالحی ـرجب علی اعظمی ـ محمد جوادبنی اسد کلاته‌ای ـدکتر محمد یزددادی اصفهانی ـسید محسن برادران حسینی ـمحمود نماینده جورابچی‌ـعباس نظام‌دوست حسن تاجور همدانی ـعطاالله پژند بیرجندی ـشیر محمد شیرمحمدی استاری ـمهرافاق.بهادری ـعلی‌گل میمی ـزهرا قوام نصیری ـجعفر درودی ـمحمد رضا فلاح .

شعبه عباسی

محمد حسین پایدار اشتلق ـمحمد مغازه مقیم ـسیدمهدی امین‌حجازی حسین کرمی‌ـحسن موادزاده‌قلچقلو احمد پورحمید .

شعبه نادری

سیاوش طلمود ـسمیرا انور کهن فرد ـمیشل‌یوسفی ـ ایران‌القانیان پروین وطن پرستی ـ جواد ترك‌زاده سیناقانع‌ـ فرامرز آذر ـابوالقاسم شایسته‌ورز‌ـ کبری تقلو‌ـناهیداشرف بدیعی ـ فریبرز جعفرپزشك ـبیدار نوروزی ایران زاد ـ حبیب الله کوشکی ـمحمد علی جوادیان ـ تمام آقایگیان.

برندگان یك پهلوی طلا

شعبه‌مرکزی

ایلوئاماشیهی ـ ایرانداخت‌فیض جویندگان ـیداله محمد قیچاق ـ مهین روحانی مقدم ـکبری هوشمند طلب ـرضا شریعتی ـپوراندخت هومن ـژرژ ماردیروسیانی ـباقربهار همدانی ـ ایزوك اساطوریان ـستا مولتی خیابانی ـروح اله امامی‌ـ یوسفوروزه ـ حسین‌جلیل تبریزی‌ـ شاهرخ جولاتیان ارکانی ـ فروردین نیلوفر خلیقی ـآنابلاپاکوس حلیوا‌ـ کیخسرو وشاه بهرامی‌ـزهرا ربیعی نوری‌ـفریبا ترکیان‌ـاسحق‌یاشارال جهانداریادگار ـماری مقداری ـ ارئیل نصیم ـداود پنهاس کاشی ـ حسین نادری ـزهره جهانبخش ـ سید ابوالفضل میراحمدیان ـمهین فروزان‌ـپل آنیبال‌ـوارژوان‌ها کوپیان شهنام فرهنگی ـمعصومه لیائی‌ـ ناصر محسنی ـمهرداد جورابچی ـ سید مصطفی ستارزاده روضه‌خوان پروانه سمیعی اصفهانی ـآیدا ـ هوسپیانس ـامان‌الله بابازاده‌خوئی‌ـ عبدالرضاعبده‌ـوارتکس‌ماردیروسیان جعفر محصص ـحسن نیکوکاری ـ باغداسارگیورکیان کیواسکانی ـ رضا ابطحی ـیدالله ابهری ها‌ـسید علیرضا معظمی ـ پری سعیدی ـ احمد جعفری ساسان ـ رقیه دانش اصل ـخدا مراد نمیری ـکیانتاج مهین خواه ـعباس تشید ـ ایران تیموریان ـعلیرضا رضا زاده‌ـپیروز عماد ـجمشید ایزدی ـدنکرامهنوئی گریگورگرگوریان ـ میترا یزدی شاه غلامی ـویلهلم سوریا ـمحمد اسمعیل خان محمدی .

شعبه بازار

فاطمه ایرانی‌ـ محمد نقش بندی ـ ابوالقاسم ذکری یزدی ـیعقوب ـ هارونیان ـفریدون کهوری ـمحمود محمدبیگی‌ـاحمد سلطانیان‌ـنورالله لیثی‌ـنورالله درخشان‌ـحسین‌فرحناك گلپرور ـنوشین بیداود ـاسحق یعقوب زاده‌ـ محمدمشتریان‌مروستی سید محمد امامی‌بیدی ـسید مهدی موسوی ـمحمد هادی‌وکیلی ـبهزاد مهنیا ـغلامرضامحمدی ـاصغرحاجی کریمیان ـغلامرضا صادقین ـمحمد جوادشاه حسینی ـسید ابوالقاسم شفاعت ـناهید عبدالرسول ـعباس حبیبی .

آقای مستجاب‌الدعوه با دقت مراسم قرعه کشی را اداره میکردند

شعبه تخت جمشید

نصیرزاده ـاحسان علی آژیر ـ سهراب فراهانی ـ محسن نصیری طباطبائی ـسوسن فعالی ـحمیدغروی اصفهانی ـ فاطمه غروی اصفهانی ـ رحمت افشارترشیز .

شعبه بازار

بیژن خسرو شاهی ـفریدون نادری‌ـادواردیلمانی‌ـنجمه‌صلیب‌زاده‌ـ محمدحسن صفی محمد آبادی ـ حسین طالبی ـ کمال وارسته ـسید محمد بصام ـ اصغر کمالیان ـسید محمد علی حاجی میرزا ـحمیدرضا بهزاد ـعبدالحسین حاجی درویش.

شعبه تخت جمشید

سرگیز ورده سرور آغاج‌ـ خانلر شامیریان ـ ابراهیم نورانی ـآقافیه فضل ـ بدری سلحپوش ـ رافیك ماطوسیان ـ پاول سورد ـنصرت سلطانی ـآروسیاك آروطونیانس‌ـ فرشته ترجمان ـپرویز پیروی .

شعبه نواب

زیبا باقرزاده خورسند ـمحمد حسین نجفی سرشت ـمیرزا آقا خانیان‌ـاسمعیل اسماعیلی جفرزاده‌ـ مسعود کورانی ـ مهوش هاهان ـ رضا انگوری .

شعبه مشهد

قاسم قاسمیان ـمهدی انصاری محسنی ـحمید رضائیان یزدی ـ محمد ابراهیم قرائی ـ محمد جواد سرائرطوسی ـ محمدمهدی‌مهدیزاده طوسی‌ـغلامعلی‌امینی ـاعظم‌مفردیان‌ـ عباس علی مرادیان‌خیبری ـ منصور فردانیان‌ـزهرا زراژزاده ـ اسکندر ـ بحرینی‌ـعلی رضائیان‌ـطلعت‌لرگی ـ صادق‌عبدالهی‌ـفاطمه تکامل ـمحمود نقابیان .

شعبه عباسی

سوریه فرازنده ـحسن زرین قراریان ـ کریم سورنی .

شعبه نادری

فریبا صفا‌ـبهمن مبصر ـفریدون راسخ اسحق‌سلوکی‌ـ بهنازخجسته‌ـ ورژینه قره خانی شهلولی ـ سارا رحیم زاده اصل ـ پرویز محبوبی .

برندگان بلیط دوسره تی‌بی‌تی

شعبه مرکزی

کارنیك مسیحی پطروسیان ـربیع شمعون مسابند ـ جواد فروغی ـاکبر حقانی ـمهدی آخوند زاده ـ توفیق افشین خدابنده‌ـمحمد سلمانی‌قهیازی‌ـ مایاك گریگور خاچیکیان ـ محمدرضا دادفر ـ اردشیرسهرابیان ـ فاطمه پناه‌خواه‌تاساری‌ـ مهنازصدرالاشرافی‌ـ سکینه‌فراز‌ـ رحیم جورابچی‌ـابوالقاسم زرین‌کلك ـ بهمن پوئینی ـ ربابه عربشاهی ـ نصرت اله بهمن پور ـ ونوس منعم ـ عبداله پیروی ـ پری محمد بیگی بند ـمهرید پورزینال .

شعبه بازار

علی عباس مرادی به‌چلوئی ـمحمد محسن شریفان‌ـاکبرمعیر زاده احمدی دیانا متوسلیان ـ فیروز سمیعی ـ نصرت صیفی محمد آبادی ـ محمد درویش نقش بندی ـلطف‌اله‌امینیان‌ـ عزیزاله لاله زاری ـرحمت‌اله صنعتی کوهانی ـ عباس خاکی کاشانی .

شعبه تخت جمشید

عین‌اله گره بگی ـسیامك نطاق‌ـ مرجان شجاع‌نیا ـ لیلا پورقهرمانی ـ ماری آلوارز ـ گورك‌بابازیان ـلیلی افشار صادقی ـمحمد جعفر فراهانچی‌ـ دکتر حسین امامی ـ مهدی مفیدیان‌ـ مهناز مجبوبی فردی ـ شهلانزهت .

شعبه نواب

رسول صالحی ـ امانوئل بهراز ـ حبیب‌اشرفی منفرد ـابراهیم جعفر آبادی ـ هاسمیك گریگوریان ـ عبدالمجید فیولی بیدهندی ـمنصوره جوان ـ محمد مهدی غرفانی خانقاهی‌ـ غلامعلی عظیمی .

شعبه مشهد

اقدس آغامیر الشریعتی ـمحمد مشرف ـزهرا گل چهره ـابراهیم محمد زاده ـ جواد امین ـ حمیدفکور‌ـ حسین مقیمیان کاسب ـ محمد علی شهیدجا م ـسیدعلی اکبر حسینی ـ ربابه امین التجاری ـعفت مشهزی ـ مریم رن‌بلوچ‌ـ حسن نیازمند مشهدی‌ـ محسن شریفیان .

شعبه عباسی

علی محرابی ـاعظم علی‌اکبر ـ بیوك رضا زاده ـحسن جواد پورشهور بروحانی .

شعبه نادری

ماریام روسامیان ـ بارگریت کریستوفی ـ نصرت‌اله عسگری ـ یحیی فقیهی شیرازی ـ عبدالرسول میر عبدالباقی ـزهری ابوسعیدی ـ رمضانعلی دهقانی‌ـسید ابراهیم‌سهیلی بچاریس ـ نادر عصائیان .

برندگان باید حداکثر تا سه ماه دیگر برای دریافت جوائز خود ببانك اعتبارات ایران مراجعه نمایند .

خانم ساعدی دانشجوی ادبیات یکی از برندگان خوش شانس که برنده یك اتومبیل فیات گردید

نگاهی به اوضاع کنونی جهان

نوشته :
والترلیپمن
از :
نیویورك هرالدتریبون

آنچه در این مقاله مورد بحث قرار داده ام بر اساس اطلاعاتی است که از رهگذار تحولات اخیری که در واشنگتن بوقوع‌پیوسته بدست آورده‌ام وعلاوه‌بر آن اطلاعاتی که ضمن سفر اخیرم به پایتخت های ممالك اصلی اروپای غربی تحصیل کرده ام نیز مبنای قسمتی از مسائل مورد بحث در این مقاله قرار گرفته است .

حقیقت بزرك و عمده این است‌که به عقیده من در حال حاضر هم دردنیای ما ، یعنی در جامعه ملت های غربی و هم در جهان دیگر ، یعنی درجامعه کمونیستی اتحاد شوروی و چین توده ای تحولات بسیار پر اهمیتی‌در جریان تکوین و پیشرفت و تکامل است . بدیهی است که این تحولات نسبت به یکدیگر حالت تداخلی و تعارضی انکار ناپذیری دارند، بدین تاثیر می گذارند و آنچه هم که در معنی که آنچه در جهان غرب بوقوع می پیوندد بر تحولات دنیای کمونیسم شوروی‌و چین می گذرد لامحاله در تحولات غرب اثر خواهد گذاشت .

گمان می کنم که بهترین راه تشریح حقایق مربوط به ارتباط بسیار پیچیده ای که میان تحولات دو دنیای شرق و غرب وجود دارد ،در مرحله نخستین ـ برشمردن تحولاتی است که در هر کدام از دو دنیای شرق و غرب می گذرد . فکر می کنم که اگر بطور ساده بحرانی ترین تحولا ت‌کمونیسم و سپس حادترین تحولات داخل جامعه آزاد باختری را جدا جدا مورد بررسی قرار دهیم ، زود تر به مقصود خواهیم رسید . لازم است یادآوری کنم که منظورم‌از بحرانی ترین تحولات بهیچوجه‌وقایعی نیست که فی‌المثل در کوبا و یا در لائوس‌و یا در غنا جریان دارد.منظورم وقایعی است که تاثیر آنها روی کفه های ترازوی تعادل قدرت های جهانی اثرات پرشتاب تر و مشهور تری دارند و در نتیجه منظره‌و دورنمای جنك یا صلح ، و البته دورنماهای «جنك سرد» و «صلح‌گرم» تحت تاثیر آنها زودتر و مستقیم ترتغییر می کنند و بهتر شکل می گیرند .

میل‌دارم بخود جراتی بدهم وادعا نمایم که در یك ساله اخیرو یا طی مدتی بیش‌و کم در همین حدود وضع متعادل نیرو های جهانی تا اندازه ای به سود دنیای آزاد غرب تغییر کرده است .

تجربه دراز زندگی روزنامه‌نگاری به من فهمانده است که پای بندشدن به خوش بینی مطلق چه عواقب پر مخافتی ممکن است داشته باشد و بنابراین بخوبی می دانیم که آدم محتاط هنگام ابراز جسارت برای بیان خوش بینی خود باز هم حاضر نمی شود تا بجای عبارت بطری نیمه خالی ، عبارت «نیمه پر» را بکاربرد.

آمریکا نیرومندترشده

بهر جهت عقیده ایکه برای من پیدا شده این است که در مقام مقایسه اوضاع دو دنیای آزاد و کمونیسم بین‌المللی ـ وضع امریکا در مرحله یکساله اخیر بهبود یافته است . بدیهی است که در عین حال می توانم‌شما را در جریان حقایق بسیار تلخ مربوط به اوضاع جاری امریکای جنوبی و امریکای لاتین و افریقا و شاید تا حدود زیادی جنوب‌آسیا بگذارم . حتی هنگامی که صحبت تحولات جاری ممالك‌درحال رشد و ملل نوظهور مستعمرات و سرزمین های وابسته سابق به میان بیاید باز هم بهیچوجه حاضر نمی شوم تا خوش‌بینی را بر بدبینی‌ویا حداکثر بر خوش بینی آمیخته باترس و احتیاط فوق‌العاده ترجیح دهم ، اما آنچه را که نشانه بهبود اوضاع غرب نسبت به اوضاع شرق‌تشخیص می دهم عبارت از رابطه کنونی فیمابین قدرت های دو مرکز بزرك نیرو های سیاسی و اقتصادی‌واجتماعی جهان یعنی چین‌وشوروی از یکطرف‌و امریکا و برخی از متحدین‌اروپائیش از طرف دیگر است .

من در این مقاله خواهم کوشید تا به اختصار حقایقی را که موجب اعتقادم به بهبود وضع دنیای آزاد در قبال دنیای کمونیسم شده برای شما تشریح کنم و البته تا جائی که امکان پذیر باشد به‌ساده کردن‌مطالب سعی خواهم کرد .

اگر در بدو امر و بدون هیچ مقدمه سعی‌کنم تاشمارا معتقدنمایم که از لحاظ قدرت بمب ها و واحد های جنگی تعادل قوای جهانی تاحدود قابل ملاحظه ای به نفع غرب است ، بدون شك از شتابزدگی بر حذر نخواهم‌ماند. اما کارشناسانی که اظهاراتشان کاملا مورد احترام و اعتقادم قراردارد به من گفته اند که دنیای غر ب ودر راس یا کانون‌آن ـ ایالات متحده امریکا ـ در حال حاضر از لحاظ‌قدرت نظامی بمراتب نیرومند تر از اتحاد شوروی است . بعقیده این‌کارشناسان تنها در صورتیکه اتحاد شوروی با سرعت غیر قابل مقاومت و رقابتی‌راه پیشرفت های علمی را بطور ناگهانی در جریان آزمایش های اتمی آینده نکوبد و هموار نسازد و فی المثل در ساختن موشك های ضد موشك‌و یا بمب‌هائی که برای همیشه غیر قابل مقاومت باشد توفیق نیابد ـ تعادل نیروی جنگی کماکان برای غرب محفوظ خواهد ماند .

معذلك توجه باین نکته نیزشایسته است که امریکا و غر ب‌هم فرصت های آینده را برای تجهیز بیشتر خویش از دست نخواهند داد .

«ناتمام»

منهم حاجی شدم

بقیه از صفحه ۵

وضع مسافران ایرانی خانه خدا و مسئولین مربوط رابرایتان ترسیم کنم و برای بر طرف کردن نقائص موجود نیز طرق ساده وعملی‌ارائه دهم .

نان خشك‌وکشك !

در هواپیمای جت بوئینك که ما را بجده میبرد همه جور مسافری بچشم میخوردولی‌شاید تعجب کنید اگر بگویم بیش از مسافران بارهایشان برای ما جالب بود . کیسه های نان خشك ، ماست‌خشك و حتی کشك بود که رویهم انبارشده بود از یك مسافر پرسیدم : حاجی این نانها را به کجا میبری ؟ گفت به مکه میبرم تا با ماست و خیار بخورم ! (توجه داشته باشید که نان مکه در مرغوبیت معروفست)

گفتم نان و ماست را برای‌آبدوغ خیار میبری ، کشك را دیگر برای چه میبری؟! پیر مرد مسفرخنده‌ای کرد و گفت : شاید آنجا هوس آش کشك کردیم !

صندلیها را عوض کردند !

ماجرای یادگاری نوشتن بعضی از حجاج ایرانی را برایتان نوشتم که‌چگونه خلق‌الله با چاقوی بران بجان صندلیهای لوکس هواپیمای پنجاه ـ شصت میلیون تومانی‌هوا ـ پیمائی سعودی افتاده بودند . دسته بعضی از این صندلیها که‌با یادگاری های حضرات منبت کاری شده بود باندازه ای بدنما و بیقواره بودکه وقتی قرار شد آقای نخست وزیر باهمان هوا پیما پرواز کند دوتا از صندلیها را عوض کردند !

واقعا تاثر آوراست مردمی که با خلوص نیت و صفای باطن بسوی خانه خدا میروند و بدون شك‌بیکی از بزرگترین آرزو های زندگی خود حامه عمل میپوشانند آنوقت درانظار خارجی دست بچنین کارهای ناپسند و چندش آوری میزنند که نتیجه‌ای جز سرشکستگی وآبروریزی ندارد این کار از زشت ترین وناپسندترین کار هائی بود که در این مسافرت از معدود ی‌از حجاج دیدم .ایکاش چنین اعمالی نیز در ردیف «تقصیر» عرفات قرار میرفت‌تا یادگاری نویس ها از ترس ارتکاب تقصیر و کفاره آن که کشتن گوسفند است دست بچنین کار هائی نمیزدند ...

شهر ننه حوا

«جده» را هر تازه واردی بادیده خاصی می بیند و مانند هر شهری مظاهر آن در برابر دیدگانش‌بنحوی جلوه میکند .

ولی من «جده» ، این بندرگاه زیبا و تماشائی و مدفن مادر بزرگ بشر ننه حوا ، را شهراضداد دیدم جده شهر بوق‌است آدم تازه‌وارد از بوق مداوم و بی تناسب اتومبیلها سرسام میگیرد ، سرسامی که باهیچ دوا و درمانی معالجه شدنی نیست جده شهرمیوه است ، اینجا سیب و موز و پرتقال‌و انواع میوه‌جات فراوان‌وارزان‌است وآدم‌ازانصاف‌بار فروشان این شهر که باوجود کثرت مسافر جانب انصاف را نگهمیدارند تعجب میکند !

جده نمایشگاه بزرگ اتومبیل‌های آخرین سیستم است و شما براحتی میتوانید با پرداخت دو ریال‌سعودی (تقریبا ۳۴ ریال ایران) سوار یکی از این تاکسی های مدل ۶۲ شوید وهرجا دلتان خواست‌بروید !

اینجا شهر اضداد است ، زنان روبسته که از نوك پا تا فرق سردر حجاب فرو رفته اند در کنار میهمانداران زیبای هواپیما و زنان روباز خارجی مشغول خرید هستند و درکنار ساختمان های مجلل کلبه های محقر بطرز رقت انگیزی دهن کجی میکنند !

اینجا شهر فرنگ است پرتقال ، موز ، سیب هندوانه و خربزه‌ارزان و فراوان است ولی در عوض پیاز دانه ای ۳۰ ریال است ! یکروز یك خانم ایرانی که هوس خوردن دیزی کرده بودمیگفت این‌جا شهر عجیبی است موز و پرتقال دانه ای سه چهار ریال پیاز دانه ای سی ریال است آدم هوس میکند دراین‌جا توی دیزی بجای پیاز موز و پرتقال بریزد !

وبعدباناراحتی افزود :

چقدر خوب بود بعضی از این حاجی‌ها که باخودشان تریاك می آورند وباعث آبروریزی ملت و مملکت میشوند لااقل یك کیسه پیاز بیاورندتا هم‌در سالاد ودیزی بریزند و هم‌کاسبی بکنند !

تفاوت ره

مافاصله تهران تا جده را کمتر از دوساعت و نیمطی کردیم ولی‌فاصله فرودگاه جده تا هتل را که کمتر از یك کیلو متراست چهار ساعته طی کردیم !

من که همراه هیئت سر پرستی به جده رفته بودم وقتی دیدم خودآنها حال ووضعی بهتراز من ندارندسکوت کردم، البته یکی از علل این‌معطلی طولانی فرود آمدن پنج هواپیما در جده بود که بفاصله یکربع ساعت حجاج کشور های ایران ،ترکیه سودان و مصر را پیاده کرده بودند ولی باوجود این بی ترتیبی وسرگردانی حجاج تا حد زیادی قابل جبران بودبدین معنی که هیئت سرپرستی ا زقبل میبایست ترتیب امور گمرکی حجاج ایرانی را بدهد ،این کار خیلی ساده وعملی بود من باتفاق آقای وهاب‌زاده وعده‌زیادی از مسافران ایرانی در گوشه‌ای از سالن گمرك جده مدتها سرگردان بودیم . در اینوقت یکی از اعضای هیئت سرپرستی‌مکه که‌قبلا به جده عزیمت کرده بودنزد ما آمد و گفت :آقایانی که‌گذرنامه خدمت دارند لطف‌کنند من اعتراض کردم و گفتم آقایانی که گذرنامه‌خدمت‌دارند آدمهای بی‌دست وپائی‌نیستند اول گذرنامه های حجاج‌سرگردان‌را که‌نه زبان خارجی میدانند و نه کسی آنها را راهنمائی میکنند بگیرو کاراینها را راه بینداز .

آقای دکتر جزایری (امیرالحاج) نیز حرفهای مرا تصدیق‌کرد و گفت: ما برای کمك به حجاج آمده یم ولی باوجود این‌اول تشریفات گمرکی گذر ـ نامه‌های خدمت انجام شد و کسی بما نگفت عمو خرت چنده !

تا بالاخره آقای ابوالمعالی نماینده هواپیمائی ملی و چندنفر از ایرانیان که سمت رسمی نداشتند به کمك ما آمدند وماتوانستیم پس از ساعتها معطلی از شر هوای گرم و خفه‌کننده سالن گمرك خلاص شویم .

ناتمام

جهت استحضار آقایان افسران و درجه‌داران بازنشسته وغیر بازنشسته نیروهای انتظامی

۱ـ اولین مجمع همگانی شرکت سهامی کار و تولید ایران که سهامداران آن منحصرا افسران و درجه داران باز نشسته وغیر بازنشستهٔ نیرو های انتظامی و عیال واولادشان باضافه عیال و اولاد افسران و درجه داران درگذشته‌وشهید میباشند طبق قرار قبلی و بموجب آگهی های مندرجه در روزنامه های اطلاعات ـ کیهان در تاریخ ۲۱ فروردین ۱۳۴۱ در کانون افسران بازنشسته تهران تشکیل و درمدت بیست روز در طی شش جلسه ضمن تصویب اساسنامه شرکت مدیران و بازرسان شرکت را انتخاب و مامور ثبت و اداره امور شرکت نمود .

۲ـ بطوریکه از طرف اداره ثبت شرکتها و مالکیت صنعتی نیز در روزنامه رسمی کشور و روزنامه اطلاعات مورخه دوشنبه ۳۱ اردیبهشت ۱۳۴۱ آگهی گردیده تشریفات مربوطه به ثبت شرکت هم انجام و شرکت از تاریخ دهم اردیبهشت ۱۳۴۱ و بمدت نا محدود باسرمایه اولیه یکمیلیون و هشتاد هزار ریال رسما مشغول کار گردیده است .

۳ـ موضوع شرکت طبق اساسنامه مصوبه فعالیت در امور کشاورزی ـ دامپروری ـ صنعتی ـ فرهنگی ـ بهداشتی ـ ساختمانی ـ راهسازی ـ تاسیساتی ـ استخراج معادن و مطالعه و تهیه‌پروژه های مختلف جهت ایجاد کار و کاردر امور مشروحه فوق و هر معامله مجاز بازرگانی است .

۴ـ سهام شرکت کاملا بانام و بمبلغ‌اسمی ۱۸۰۰ ریال است که ثلث هر سهم (۶۰۰ ریال)نقدا پرداخت و دو ثلث دیگر (۱۲۰۰ ریال) تعهد میشود که در ۲۴ ماه از قرارهر ماه ۵۰ ریال پرداخت شود با این توضیح که هر شریك میتواند از یك تا ده سهم خریداری نمایند .

۵ـ با اینکه تصمیم به تاسیس و تشکیل شرکت طی سه‌ماه و بموجب‌آگهی های مکرر باطلاع عموم رسید و با اینکه اعلامیه های واصله از بانك سپه حاکی اینست که در حدود هشتصد نفر به‌بانك مزبور و بحساب ۱۵۴۹۵ بشرکت وجه پرداخت و حواله کرده‌اند معهذا در مجمع موسسین فقط۱۸۶ نفر ازآنها که بدفتر شرکت مراجعه وبرك‌درخواست خرید سهم را تنظیم و امضاء نموده بودند حضور یافته و این امر نشان میداد که علاقمندان بعضویت شرکت منحصر به ۱۸۶ نفر مذکور نیستند وبرای آنکه امکان خرید سهم از سهام شرکت از بقیه ۸۰۰ نفر مذکور و دیگران سلب نشود در اساسنامه شرکت این پیش بینی شدکه شرکت با سرمایه اولیه یکمیلیون و هشتاد هزار ریال (مربوط به ششصد سهم متعلق به ۱۸۶ نفر مذکور) تشکیل ولی هیئت مدیره مجاز است که بدون تشکیل و تصویب مجمع عمومی فوق العاده بدفعات و هردفعه تا میزان سرمایه اولیه شرکت بافروش سهام جدید سرمایه شرکت را افزایش داده و هردفعه مراتب راجهت ثبت و انتشار آگهی باداره ثبت شرکت ها اعلام دارد و اینك طبق تجویز اساسنامه و تصمیم هیئت مدیره دومین سری سهام شرکت از شماره ۶۰۱ تا ۱۲۰۰ در جریان فروش گذارده شد لذا از آقایانی که وجه به بانك سپه پرداخته ولی برك درخواست سهم تنظیم نکرده‌اند خواهشمند است با مراجعه بدفتر شرکت برك در خواست خرید سهم را (که نمونه مخصوصی است) دریافت‌و باتقاضای‌خرید سهم پرونده خود را تکمیل تا جزو خریداران سهام سری دوم منظور گردند و در غیر اینصورت وجوه مذکور کمافی السابق در حساب شرکت بطور امانی باقی مانده و بسرمایه رسمی شرکت اضافه نخواهد شد (از شهرستانها با مکاتبه تقاضای ارسال برك درخواست خرید سهم فرمایند .)

۶ـ متقاضیان جدیدی نیز که‌مایل بعضویت و خرید سهام شرکت باشند میتوانند در مرکزهمه روزه ازساعت ۸الی ۱۲ صبح و از ۵تا۷ عصر بدفتر شرکت (در محل کانون افسران بازنشسته تهران) مراجعه‌و با تنظیم درخواست خرید سهم عضویت‌خود را اعلام نمایند وشهرستانها ضمن حواله بهاء ثلث سهام مورد تقاضا ارسال رونوشت حواله آن تقاضای ارسال برك درخواست خرید سهم فرمایند .

۷ـ چون طبق اساسنامه شرکت هیئت مدیره موظف است که کارمندان و احتیاجات نفری مورد نیاز شرکت را از بین صاحبان سهام انتخاب نماید در این خصوص لازم است که در هر مورد شرایط کار آگهی شود پس از اطلاع عموم و تنظیم صورت داوطلبین از بین آنان در شرایط مخصوص عده‌ای مورد نیاز انتخاب شوند ونیز اینکه طبق اساسنامه شرکت باید این قبیل مراتب در یکی از جراید کثیر الانتشار آگهی شود بدینوسیله باطلاع عموم میرساند که آگهی های‌شرکت‌در روزنامه کثیرالانتشار اطلاعات درج خواهد شد و این آگهی ها ملاك‌قانونی عمل هیئت مدیره خواهد بود .

۸ـ از سرکارانی که در شهرستانها اقامت و باوضاع محل بصیرت دارند متمنی است اگر در آن شهرستان شروع‌به‌فعالیت شرکت‌را درموضوعات مندرجه در اساسنامه‌مناسب میدانند بشرکت‌پیشنهاد فرمایند بدیهی است اگر با این قبیل پیشنهادات طرح جامع الاطرافی همراه باشد که حاکی ازمطالعه عمیق پیشنهاد کننده است و طرح مزبور موردتصدیق و تائید هیئت مدیره قرار گیرد مسلما اجرای طرح مزبور بعهده فرستنده طرح واگذار خواهد شد .

۱ـ۴ آ ـ ۵۴۴۴ مدیر عامل شرکت سهامی کار وتولید ایران سرهنك‌علی کوهیار

آگهی شرکت بیمه ایران

محترما بدینوسیله باطلاع کلیه‌مشتریان‌بیمه‌عمر این شعبه میرساند که چون آقای نصرت‌الله خیفی تحصیلدار سابق دیگر سمتی در این شعبه‌ندارد خواهشمند است‌از پرداخت حق بیمه عمر بنامبرده خودداری و مستقیما حق بیمه را بصندوق‌اینشعبه واریز نمایند بدیهی است چنانچه وجهی بعنوان حق بیمه بایشان پرداخت شود اینشعبه‌مسئولیتی نخواهد داشت .

۱ـ۳ آ ـ ۵۵۲۰ شرکت سهامی بیمه ایران شعبه بازار ـ سبزه

آگهی قبول داوطلب از طرف دانشکده افسری

دانشکده افسری داوطلب طبق شرایط زیر برای سال تحصیلی ۴۱ـ۴۲ که شروع آن از دهم مرداد ماه سال جاری خواهد بود میپذیرد.

الف ـ شرایط ورود

۱ـ تابعیت ایران
۲ـ داشتن دیپلم کامل متوسطه (شعبه ریاضی)
۳ـ عدم اعتیادات مضره
۴ـ صحت مزاج و تناسب اندام بگواهی بهداری دانشکده افسری واداره بهداری ارتش (ضمنا قد نباید از ۱۶۰ کمتر باشد)
۵ـ موفقیت در مسابقه ورودی
۶ـ موفقیت د رآزمایشات ورزشی
۷ـ نداشتن سوء پیشینه طبق گواهی مراجع صلاحیتدار
۸ـ داشتن نجابت شخصی و حسن شهرت خانوادگی برای این منظور مدارك زیر لازم است :

الف ـ گواهی یکی از تیمساران یانمایندگان مجلسین یافرمانده پادگان یااستاندار ـ فرماندار یابخشدرا ـ شهردار یایکی‌از اعضاء انجمن شهر .

ب ـ گواهی کلانتری محل در باره وضع خانوادگی ـ مشاغل و حسن شهرت داوطلب واقوام درجه یکم او .

۹ـ سن کمتر از ۱۸ سال تمام و بیشتر از ۲۴ سال نباشد .
۱۰ـ سپردن تعهد خدمت درارتش برابر مقررات و قوانین جاری
۱۱ـ معرفی ضامن معتبر .
۱۲ـ ارائه گواهی حسن اخلاق از آخرین دبیرستان مربوطه .

ب ـ ترتیب نام نویسی

۱ـ داوطلبین مقیم مرکز میتوانند همه روزه غیر از ایام تعطیل از ساعت ۸ الی ۱۲ بدفتر آجودانی کل‌دانشکده افسری واقع در خیابان سپه مقابل خیابان کاخ مراجعه نمایند .

۲ـ نام داوطلبین شهرستانی که‌خود را حائز شرائط میدانند با فرستادن مدارك تحصیلی و رونوشت مصدق شناسنامه بوسیله پست‌در دانشکده ثبت و تاریخ حضور آنان بوسیله رادیووجرائد اعلام خواهدشد

۱ـ آزمایش ورودی از داوطلبین حائز شرائط که مدارك خودرا تکمیل نموده باشند در ۲۰ تیرماه سال جاری انجام خواهد شد .

۲ـ مواد امتحانی عبارت است از ریاضیات ، فیزیك ،شیمی ،فارسی

دانشکده افسری

آ ـ ۵۶۷۶ ۲ـ۳

اجتماعی

گفتگوی تلفنی مردم

به شماره ۳۰۰۱۰

همه روزه غیراز روزهای تعطیل بین ساعت ۶ تا ۱ونیم بعدازظهر تلفن کنید وبامامشکلات ودرددلهای خودرا درمیان بگذارید مادر همین ستون حرفهای‌شما را بگوش مسئولین امور میرسانیم.

پس شهرداری چه کاره است ؟

* عنان نرخها درست است که مدتی است از دست شهرداری در رفته‌وفروشندگان خودسرانه هرچقدر تیغشان ببرد مردم بیچاره را سرکیسه میکنند ، اما اینکار هم باید حدی داشته باشد و فروشنده‌ها هم باید انصاف داشته باشند اگر شهرداری دست گذاشته روی دستش و کاری را که به عهده دارد انجام نمیدهد اقلا خود مردم باید رعایت همدیگر را بکنند ، ولی بعضیها توی این شهر بی درو دروازه و جولانگاه خودسرها دیگر شورش را درآورده‌اند ، مثلا در همین سرچشمه خودمان یك شیرینی فروشی هست بنام بهار که نسبتا شیرینی هایش مانده نیست و روغن نباتی مورد مصرفش بونمیدهد ، اما نرخ‌شیرینی را سرسام آور کرده و هرقدردلش‌میخواهد و سرکیسه باز باشد از مردم پول میگیرد ، شما اسم اینرا چه میگذارید ؟ پس شهرداری چکاره است .

محمد نشاط

برای صرفه‌جوئی اتومبیلهای بیمه های اجتماعی راجمع کنید

* دولت اتومبیلهای معاونین و مدیر کلها را برای صرفه جوئی جمع کرده ، این اقدام بین کارمندان دولت حسن اثر داشته است اما میخواستم سئوالی کنم مگر سازمان بیمه های اجتماعی کارگران به صرفه‌جوئی احتیاج‌ندارد چرا باید در یك موسسه کارگری تعدادی اتومبیل آخرین سیستم زیر پای مسئولین عالیرتبه آن باشد .

این اتومبیلها از کجا خریداری شده غیر از اینکه از محل صدی ۱۸ کارگر تهیه گردیده ، برای ایاب و ذهاب چهارنفر رئیس و هیئت مدیره و غیره مگر نمیشود از جیب‌استفاده کرد ، اگر اتومبیل‌آخرین سیستم زیر پای آقایان نباشد آبروی بیمه های اجتماعی میرود ؟

کارمند سازمان

راننده ها نگه نمیدارند

* اتوبوسهای خط ۲۹ در ایستگاه درخونگاه برای سوار کردن مسافر توقف نمیکنند چون معمولا دراین ایستگاه مسافر کمتر پیاده میشود از اینرو راننده زحمت ترمز کردن را برای سوار کردن مسافر بخودنمیدهد و تکلیف کسیکه باید در اینجا سوار اتوبوس شود معلوم نیست .

احمد کرباسی

لطفاً یادداشت فرمائید

درمحافل و مجالس

برنامه امشب

در تالار فرهنك
کنسرت موسیقی اطریشی
با همکاری انجمن فیلارمونیك
تهران
توسط هنرمندان اطریشی
از ساعت ۸ بعد از ظهر

در انستیتو گوته

جلسه انجمن ادبی
موضوع برنامه:
«ادبیات آلمان‌درعصر حاضر»
توسط : دکتر بایر
از ساعت ۶٫۳۰ بعد از ظهر

در انجمن ایران و آمریکا

بازی بینگو
از ساعت ۶ بعد از ظهر

برنامه فرداشب

در انجمن ایران وآمریکا

کلوب بریج
از ساعت ۵ بعد از ظهر
نمایش فیلم های :
۱ـ هنر در خانه و در خارج
۲ـ هنر راه را نشان میدهد
از ساعت ۷ بعد از ظهر
مراسم جشن عضویت
از ساعت ۵٫۳۰ بعد از ظهر

در باشگاه نفت

بازی لوتو
از ساعت ۷٫۳۰ بعد از ظهر

در انجمن ایران و شوروی

کنسرت هنرستان‌بالت تهران
بانضمام گروه رقص‌وآوازهای‌محلی
از ساعت ۸ بعد از ظهر

تعفن زباله در تهران نو

ساکنین فرح آباد تهران‌نو ضمن ارسال شرحی بروزنامه از انباشتن زباله درمسیل خیابان‌فرح آباد شکایت کرده اند .

ساکنین نوشته اند که با وجود تذکرات متعدد مامورین شهر داری بعلت نداشتن کامیون نسبت بجمع آوری زباله ها اقدام نکرده و بوی تعفن ومگس وسایر حشرات آسایش را از مردم سلب کرده است .

انجمن های مهدی

در انجمن ارباب‌مهدی، ده‌متری بانك و تیرگان

آب ، گردشگاه ، اسفالت ، درمانگاه

جلسه هفتگی انجمن محلی خیابان های ارباب مهدی ، ده متری بانك تیرگان بریاست آقای رواندوست و با حضور آقایان اسلامپور حسن زاده ، مریدی ،منظری ، اشراقی ، حاج مزلقاقی ، سمیعی تشکیل شد . آقای رواندوست گفت محل ما احتیاج بدرمانگاه دولتی دارد و مردم قادر به معالجه در درمانگاه های دور دست نیستند وی توجه‌سازمان آبرا نسبت بلوله کشی این محل جلب کرد . آقای حسن‌زاده در باره اسفالت خیابان ارباب مهدی گفت که زیر سازی اسفالت این خیابان بعلت تاخیر در اسفالت رویه آن منهدم شده و توجه شهرداری را جلب کرد وی در مورد جمعیت زیاد محل و عدم وجود پارك و گردشگاه‌صحبت کرد و تذکر داد که شهرداری برای جوانان و دانش آموزان این منطقه پارکی احداث کند .

آقای مریدی درباره اسفالت خیابان تیرگان صحبت کرد و توجه اداره فنی شهرداری را نسبت باین امر جلب نمود .

آقای اسلامپور در باره اهمیت و حفر چاه عمیق و کمبود آب‌مطالبی بیان داشت و از شهرداری درخواست کرد تا دراین منطقه یك حلقه چاه حفر نماید .

در انجمن محلی رودکی

نان راگران میفروشند

جلسه هفتگی هیئت مدیره انجمن محلی وکانون خیریه رودکی وتوابع بریاست تیمسار سرتیپ باستی وباحضور آقایان‌حاج ابوالفتح‌ـ ناصری ـسید حسن موسوی همدانی ـسرگرد زند ـمحمد محراب نیا صفاتعلی عزیزی ـدکتر مهدی ثامنی ـخلیل جلالی ـمحمد اسکوئی کاظم تیموری ـاحمدابراهیمی ـحاج‌احمد غفوری ـپورـصادقی‌ـ محمدـ فاضلی وعده ای از معتمدین در محل انجمن تشکیل گردید که در موارد زیر مذاکره بعمل آمد :

ابتدا آقای عزیزی طوماری را بامضاء بیش از دویست نفر از معتمدین واهالی خیابان جیحون وچهار راه علیا بعنوان آقای شهردار که رونوشت آن برای اقدام بانجمن ارسال شده بود مطرح نمود وضمن توضیح در اطراف تقاضای مردم گفت مدتی است که اسفالت خیابان جیحون تاچهارراه علیا رسیده ودرآن محل متوقف شده و قسمت پائین راجدول‌بندی نکرده‌اند .

تیمسار باستی اظهار داشت همه هفته نامه هائی دایر بشکایت از طرز عملیات اسفالت شرکت کارال پیمانکار خیابانهای حدود انجمن و متوقف ماندن اسفالت خیابانهای نیمه کاره بانجمن میرسید که برای خاتمه دادن باین وضع باآقای نفیسی ملاقاتی بعمل آمد دستور دادند شرکت کارال با نظارت مستقیم برزن ۲۱ کار اسفالت خیابانها را به ترتیب شروع نماید .

آقای سرگرد زند گفت برای نگهداری درخت خیابانها که در زیبائی خیابان وتصفیه هوا تاثیر بسزائی دارد نباید منتظر باشیم شهرداری هر روز تمام درختها را آب دهد بلکه هریك از آقایان وظیفه دارند از مردم تقاضا کنند که در دادن آب بدرخت جلوی مغازه و منزلشان کوتاهی ننمایند .

آقای دکتر ثامنی پیشنهاد کرد در خیابان کارون بین سپه غربی ودامپزشکی یك شیر فشاری عمومی برای استفاده مردم وکسبه محل نصب گردد قرار شد در تعقیب اقدامات قبلی توجه برزن مربوطه نسبت بتقاضای ایشان جلب شود .

آقای ابراهیمی گفت :باوجود صدور آگهی های متوالی بوسیله اداره کل غله ونان بجز چند نانوائی بربری پزی در سایر نانوائیها کشیدن نان متروك شده وچون در این محل نانوائی سنگکی وتافتونی کم است مشتری مدتی باید بنوبت بایستد وبا این وضع اگر بخواهد اعتراض کند دفعه دیگر علاوه بر اینکه بیشتر معطل میکنند نان بدتر هم باو میدهند تنها راهی که میتوان باحجاف نانوائیها خاتمه داد آن است که بازرسان اداره کل غله ونان از نزدیك بدرد دل مردم برسند ومانند آنها چند دقیقه ای برای گرفتن نان ایستاده وپس از پی بردن بحقیقت امرترتیبی برای رفع این مشکل همگانی بدهند.

جدول کلمات متقاطع شماره ۲۱۱۱

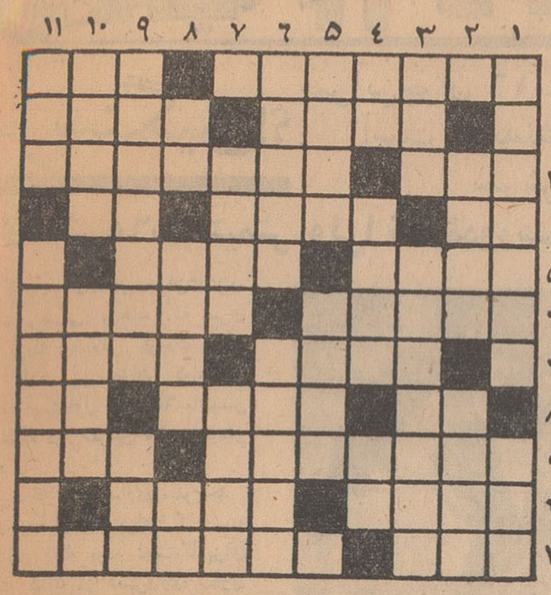

افقی : ۱ـ معمولا در نتیجه عدم موفقیت ببار میاید ـ دست اولش البته مرغوبتر وتازه‌تر است ۲ـ دسته هاون ـ از انواع چوب ۳ ـ بااول وآخر یك فاصله دارد ـ می گویند در کار خیر حاجتی بدان نباشد ٤ـ بسیار داشتنش گرچه پررویی میاورد ولی بهرحال موجب موفقیت است ـ بالاتر ـ ام‌الخبائث ۵ـ از پادشاهان ایران باستان ـ آنچه ازیاران توقع داریم۶ـ کوچك ترین عضو جانداربدن ـ از دین برگشته ۷ـ فرق ـ کنار است و چیزی بالا ۸ـ در کشتی بهتر از زورپشت حریف رابخاك میرساند ـ رام وآرام ـ از اعداد ۹ـزینت انگشت‌شد ـ از عناصر اربعه ۱۰ـ کار اداره را به‌کف باکفایت یا بی‌کفایتش سپرده‌اند ـ در حقیقت همان کابوس است باصطلاح عامیانه‌تر ۱۱ـ وزیر دارائی معروف فرانسه پیش از دوران انقلاب ـاسم قدیم یکی‌ازشهرهای کشورآسمانی.

عمودی : ۱ـ جهانگرد فرانسوی که سفری نیز بایران کرده وسفرنامه جالبی نوشته است ـ مقام ایمن‌زیستن ۲ـ نقاش فرانسوی درشیوه امپرسیونیسم ـ غالبا کار کبریت را میکند جزدرمورد خلال دندان ۳ـ تولب‌رفته و پکر شده ـ پشت‌پائی به همه پیش‌آمد های ناگوار ٤ـ کارناتمام ـمال ترك‌واصفهانش‌معروف‌است‌ـبدی ۵ ـ از میوه های بهشتی ـشهری دریکی‌ازکشورهای مجاور ایران ۶ ـ اززنان شاعر ایران ـ بعقیده شاعرهرذره‌ای باهم جنس خود حالت کاه‌رابااین بزرگوار دارد ۷ـ صاف ـاز گیاهان دریائی ۸ـوسیله دوختن ـ از اقسام فیلم ـ خالش برلب بیشتر میزند ۹ـ راه رفتن کبك‌آسا ـ چیزی نمانده بودکه بکار آید ۱۰ـ از انواع ماشین‌ـ فرمان ۱۱ـ طبقه ودسته ـ از دردناك‌ترین اقسام شکنجه و مجازات

حل جدول شماره ۲۱۱۰

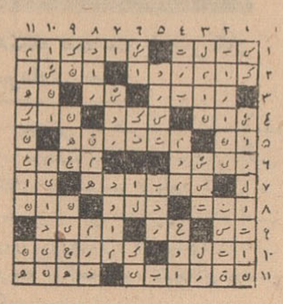

انتخابات اتحادیه فرپزی

انتخابات اتحادیه نانوائی فرپز سفید و سیاه در روز یکشنبه ۴۱٫۳٫۳۰ انجام وآقای حاج رحیم‌ـ آهنی بریاست اتحادیه انتخاب‌گردید وهمچنین‌آقایان‌حسین‌احمدی،حسینعلی کرمی بسمت نواب رئیس ورضاوفائی حاج ستارمحمدی بسمت منشی‌اتحادیه انتخاب گردیدند .

TETORON با TEIJIN

شیك پوشی‌ـ زیبائی وراحتی را بیك زندگی مدرن‌بارمغان می‌آورد.
صفت برجسته و ممتاز این نوع بافت :
شستن وبلافاصله پوشیدن
جلوگیری ازاتلاف‌وقت
و چین وچروك برنداشتن است

اعتماد به TEIJIN

بخاطر سابقه طولانی صنعتی‌وشهرت بین‌المللی درساختن فیبر مصنوعی است .
نام TEIJIN مترادف با عالیترین جنس ممکنه باضافه آخرین پیشرفت های صنعتی که ضامن آسایش و راحتی در زندگی مدرن امروزی است میباشد.

TEIJIN
Tetoron

نخ پولیستر — علامت ثبت شده کارخانه

TEIJIN

TEIKOKU RAYON CO., LTD.
اداره مرکزی : 53, 1-chome, Edobori, Nishi-ku, Osaka, Japan
آدرس تلگرافی : TEIJIN OSAKA
اداره مرکزی : 22, 2-chome, Uchisaiwai-cho, Chiyoda-ku Tokyo, Japan
آدرس تلگرافی : TOKYOTEIJIN TOKYO

3002-A

(طوطی نو)

خبرنگاران ما از شهرستانها اطلاع میدهند

سر سنگین!؟

سر این جوان ۱۶ ساله بحدی سنگین است که بدنش تاب تحمل وزن سرش را ندارد!

طول قدش ۶۵ سانتیمتر ولی! اندازهٔ دور سرش ۸۵ سانتیمتر است

در شهرستان شاهی جوان شانزده ساله‌ای زندگی میکند که سری بسیار بزرگ وهیکلی کوچك وقدی کوتاه دارد این جوان که اسمش نعمت‌الله است طول قدش ۶۵ سانتیمتر ولی اندازه دور سرش ۸۵ سانتیمتر میباشد.

خبرنگار ما در ساری مینویسد: چند روز قبل که برای کاری به شهرداری رفته بودم نعمت‌الله برای دریافت کمك از شهرداری ساری باین شهرستان آمده بود.

در مقابل شهرداری ازدحام مردمی که بتماشای این جوان عجیب‌الخلقه آمده بودند جلب توجه میکرد منهم جلو رفتم واو را از نزدیك دیدم. واقعا هیکلی عجیب داشت. سرش بحدی بزرك بود که قبل از هر چیز حیرت و تعجب انسان را برمیانگیخت واین توهم را دردل ایجاد میکرد که هیکلی باین کوچکی چگونه وزن سری باین بزرگی راتحمل میکند؟ وقتی بااو صحبت کردم واسم ورسمش راپرسیدم او خود را بنام نعمت الله رضائی معرفی کرد و گفت: سالها است پدر و مادرم را از دست داده‌ام وبادو خواهر کوچکتر از خودم بنام آذر و صبح گل نزد استادزمردیان یکی از نیکوکاران شهرستان شاهی زندگی میکنند. نعمت‌الله میگفت: استاد زمردیان هیچ نسبتی با ما ندارد وخودش هم آنقدر ثروتمند نیست که استطاعت نگهداری مارا داشته باشد ولی بهرترتیب هست از ما نگهداری میکند. مسکن ما در چهارشنبه بازار شاهی است و تایك ماه پیش شهرداری شاهی ماهیانه چهارصد ریال بما کمك میکرد لیکن این مقرری ما قطع شده و حالا به ساری آمده‌ام تااز شهرداری ساری کمك بگیرم نعمت الله میگفت: از اینکه خداوند سری بزرك بمن داده است ناشکری نمیکنم اما مردم هر جا مرا ببینند بمن میخندند ومسخره‌ام میکنند..

واقعا هم سر نعمت‌الله نسبت به هیکل کوچك و قد کوتاهش خیلی بزرك بنظر میرسد آخر، شوخی نیست. طول قدش ۶۵ سانتیمتراست در حالیکه اندازه دور سرش ۸۵ سانتیمتر یعنی ۲۰ سانتیمتر بیش از طول قدش میباشد.

سر این جوان ۱۶ ساله آنقدر بزرك وجثه‌اش آنقدر ضعیف استکه بدنش تاب تحمل وزن سرش را نداردو بهمین جهت نعمت‌الله نمیتواند مثل افراد عادی راه برود بلکه بعلت سنگینی و بزرگی بیش ازاندازه سرش بطور چهار دست و پا راه می رود.

***

موقعیکه داشتم با نعمت الله صحبت میکردم در حالیکه عده‌زیادی که برای مراجعه بشهرداری ساری آمده بودند در اطرافش اجتماع نموده‌او را با آن هیکل کوچك وسر بزرگش تماشامیکردند آقای خاوری شهردار ساری سر رسید ونعمت‌الله از وی تقاضای کمك کرد ولی چون شهرداری بودجه ای برای انجام اینگونه کمکها ندارد آقای خاوری بوی پیشنهاد کرد که اورابپرورش گاه معرفی نماید. نعمت‌الله این پیشنهاد را نپذیرفت.

پیرزنی که همراه نعمت‌الله آمده بود میگفت سر این جوان بر اثر ابتلای به باد سرخ باین شکل در آمده و تا این حد بزرك شده است وروز بروزهم بزرگترمیشود! تابحال هرچه معالجه شده نتیجه‌ای حاصل نگردیده است.

نعمت‌الله خودش میگفت: خدا اگر باندازه وزن سرم بمن سکناس می داد خیلی خوشبخت میشدم!؟ می توانستم بخارج بروم وخودم رامعالجه نمایم.

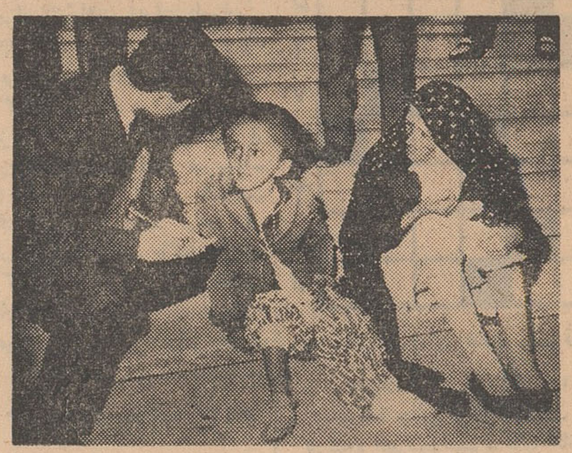

نعمت‌الله جوان سرسنگین هنگام صحبت با خبرنگار ما در محوطهٔ شهرداری ساری

علیه شهردار و اعضای انجمن شهر

اعلام جرم شد

بقرار اطلاع اخیرا از طرف آقای علی اکبر وکیلی عضو مستعفی انجمن شهر خرم آباد شهسوار اعلام جرمی علیه آقای مومنی شهردار وکلیهٔ اعضای انجمن شهر خرم آباد تسلیم آقای فروتن دادستان شهرستان شهسوار شده است. دراین اعلام جرم تصریح گردیده استکه شهردار و اعضای انجمن شهر خرم آباد شهسوار فعل و انفعالاتی د رمورد مستغلات استیجاری شهرداری بنفع یکی از اعضای انجمن شهر صورت داده‌اند. باوصول این اعلام جرم از طرف آقای فروتن دادستان شهسوار رسیدگی باینموضوع به آقای خوب نظر بازپرس شعبه دوم دادسرای این شهرستان محول گردید هم اکنون بازپرس مربوطه مشغول رسیدگی باین اعلام جرم میباشد تادر صورت وجود دلایل کافی دستور احضار متهمین راصادر نماید

شهسوار

دستور مؤکد بدهید!

خبرنگار مادر شهرضا گزارش میدهد عده‌زیادی ازنمایندگان طبقات مختلف اهالی شهرضا با مراجعه به دفتر نمایندگی اطلاعات گفتند: مدت یکماه است دستور شروع انتخابات انجمن شهر صادر شده است ولی ازطرف فرمانداری شهرضا تاکنون برای شروع انتخابات انجمن شهر اقدامی بعمل نیامده است از قول ما بنویسید که وزارت کشوردر باره شروع فوری انتخابات انجمن شهر شهرضا دستور مؤکدی صادر نماید.

چشمه نفت پیدا شد

مهندسین و کارشناسان بررسی میکنند تا میزان ذخائر نفت منطقه شادکان را تعیین نمایند

در یك قریهٔ نزدیك شادکان

خبرنگار ما در شادکان گزارش میدهد بقرار اطلاع اخیرا در قریهٔ منصوریه واقع در فاصلهٔ ۳۴ کیلو متری شادکان که متعلق به‌خانواده شیخ‌یاسر سالمی رئیس طایفه خنافره ویکی از سران عشایر کعب میباشد چشمهٔ نفت پیداشد باکشف این چشمه نفت آقای شیخ یاسر سالمی مالك قریه منصوریه شخصا بشرکت ملی نفت مراجعه کرد ووجود چشمهٔ نفت را در آن قریه گزارش داد هم اکنون از طرف شرکت ملی نفت برای انجام کارهای مقدماتی حفاری چندین چادر در اطراف چشمه نفت قریه منصوریه نصب گردیده و نگهبانانی برای مراقبت درآن حدود گماشته شده است برای تعیین محل منابع زیر زمینی نفت و میزان ذخائر نفتی این منطقه مهندسین و کارشناسان شرکت ملی نفت مشغول تحقیق و بررسی گردیده‌اند تاپس از بررسیهای لازم برای حفر چاه نفت در این منطقه اقدام نمایند.

گفته میشود منابع زیر زمینی نفت منطقه شادکان از غنی‌ترین منابع نفت میباشدو شادکان برروی دریائی از نفت قرار دارد.

شادکان

نمایندگان اطلاعات در خدمت مردم

مردم شهرستانها بوسیله نمایندگان اطلاعات خواسته‌های خود را شرح میدهند

دامغان

عده‌ای از کارمندان ادارات دولتی دامغان به دفتر نمایندگی اطلاعات آمدند و ضمن گله از وضع زندگی خود گفتند: چندی قبل برای رفع تبعیض وعده داده شد که حقوق کارمندان اداری ترمیم شود ومانند حقوق معلمین وماموریـن پست و تلگراف و شهربانی افزایش یابد ولی این وعده هنوز عملی نگردیده و برای ترمیم حقوق ما کارمندان سایر ادارات دولتی اقدام نشده‌است

در حالیکه با افزایش حقوق معلمین وماموریـن پست و تلگراف و شهربانی سی درصد بهای اجناس ومایحتاج عمومی نیز افزایش یافته و نتیجهٔ آن شده‌استکه حالا برما کارمندان سایر ادارات دولتی زندگی واقعا طاقت فرسا گردیده است این عده میگفتند: چه میشود اگر ما کارمندان راهم در ردیف معلمین محسوب دارندو برای ترمیم حقوقمان اقدام نمایند؟ اگر آموزگار معیل است کارمند اداری هم عائله سنگینی دارد. اگر مامور پست و تلگراف با دستگاه مورس وتله‌تایپ سروکار دارد مامورین سایر ادارات دولتی هم مشاغل سنگین دارند چه‌شده است که برای ترمیم حقوق ما اقدامی نمیشود؟

عباس آباد

جمعی از پیشه‌وران و اصناف ونمایندگان اهالی بخش عباس آباد شهسوار بامراجعه بدفتر نمایندگی اطلاعات گفتند: چندین بار تقاضا کرده‌ایم که در بخش عباس آباد شهسوار پست و تلگراف و تلفن تاسیس شود و باین تقاضا ترتیب اثر داده نشده است بخش عباس آباد بیش از ۸ هزار نفر جمعیت دارد و بااینکه چندین اداره دولتی در این بخش تاسیس گردیده معهذا فاقد پست و تلگراف میباشد اهالی مجبورند برای مخابره تلگرافات خود به شهرستان شهسوار که تا این محل ۲۱ کیلو متر فاصله دارد بروند و این امر موجب ناراحتی میشود نه تنها براثر نبودن پست و تلگراف و تلفن در بخش عباس آباد اهالی درناراحتی بسر میبرند بلکه اغلب امور اداری این بخش هم بهمین جهت معوق میماند. باز هم تقاضا داریم برای ایجاد دفتر پست و تلگراف و تاسیس تلفن در عباس آباد شهسوار اقدام شود.

چند خبر ازشمیران

*امتحانات نهائی سال ششم ابتدائی شمیرانات در پنج بخش تجریش، قلهك لواسان رودبار قصران و کن باشرکت دوهزار وهفتصدوسی‌ونه نفر دانش آموز انجام شد آقایان شهابی رئیس فرهنك، دکتر علائی رئیس بازرسی. احمدیان رئیس تبلیغات شیخ عطار رئیس امتحانات وروسای بخشهای فرهنگی شمیرانات به تمام حوزه‌های امتحانی رسیدگی کردند.

*بهای خوار باروتره بار در شمیران قوس صعودی را می‌پیماید وقیمت تره بار روز بروز گرانتر می شود. اغلب میوه‌جات درشمیران دو برابر قیمت تهران است. کسبه بهر قیمتی که دلشان بخواهد اجناس رامیفروشند وکسی هم نیست که در کار آنان نظارت کند وازگران فروشی جلو گیری نمید.

*اتومبیل سواری کرایه‌ای شماره ۸۳۷۴۰ برانندگی جعفر تلخ‌آبادی در یکی از خیابانهای شمیران بازن عابری بنام پری تصادف کرد واورا مجروح نمودمجروح به بیمارستان رضا پهلوی تجریش منتقل شدولی قبل از معالجه جانسپرد. راننده دستگیر شد و قضیه تحت تعقیب قرار گرفت.

جشن پیشاهنگی

چند روز قبل طی مراسمی که با حضور اعضای شورای پیشاهنگی ملایر وفرهنگیان واولیای دانش‌آموزان انجام گردید مدالهای هفته کار ودستمال گردن پیشاهنگی به دانش‌آموزان پیشاهنك این شهرستان اهداء شد در این مراسم دختران و پسران پیشاهنك ملایر بابرگزاری جشن مفصلی برنامه‌هنری باشکوهی نیز اجراء کردند که مورد توجه قرار گرفت

نوزاد کوهستان برفراز قلهٔ کوه

خبرنگار ما درشمیران گزارش میدهد چند روز پیش تیم کوهنوردان خردسال نوزاد کوهستان شهرستان شمیرانات بسرپرستی آقای امیر حسن شاملو از غار «همه‌لو» واقع در کوهستانهای رودبار قصران شمیرا ن دیدن نمودند وآرم سازمان خودرا برفراز قلهٔ کوه نصب کردند در عکس بالا دوشیزه ایراندخت شاملو ستارهٔ درخشان کوهنوردان خردسال وسایر اعضای تیم کوهنوردان «نوزاد کوهستان» برفراز قله کوه پس از نصب آرم دیده میشوند.

طی اختلافات ملکی

زن وشوهری را قطعه‌قطعه کردند

بنابگزارش خبرنگار ما در بنادر جنوب چند شب قبل زن و شوهری از ساکنین ناحیه «کوه بند» واقع درشمال بندر بوشهر قربانی اختلافات ملکی شدند و بوضع فجیعی بقتل رسیدند جریان باینقرار است که چندشب پیش هنگامی که تمام اهالی وساکنین قریه کوه‌بند از توابع بندر بوشهر غرق خواب بودند دونفر ناشناس به خانه سرجان سرجانی یکی از اهالی قریه رفتند و او را همسر چهل ساله‌اش بانو ملکی بوضع فجیعی بقتل رسانیدند دونفر مزبور این زن وشوهر مسن را با چاقو قطعه قطعه کردند ومتواری شدند صبح روز بعد جریان بژاندارمری اطلاع داده شد وباگزارش موضوع بمقامات مربوطه قطعات جنازه سرجان وبانو ملکی پس از انجام تشریفات قانونی مدفون گردید و دونفر باتهام قتل فجیع این زن و شوهر دستگیر شدند گفته میشود این جنایت فجیع براثر اختلافات ملکی روی داده‌است

نامزد خود را ربود

طبق گزارش خبرنگار ما در مشهد ساعت دو بعداز نیمه‌شب پریشب شخصی بنام غلامرضا اصغری یکی ازاهالی مشهد بهمدستی چهارنفر نامزدخودرا که حاضر بازدواج باوی نبود ربودو متواری شد غلامرضا وهمراهانش ابتدادست وپای والدین دختر را باطناب بستند وسپس او را ربودند وبخارج شهر رفتند.

بقرار اطلاع مامورین ژاندارمری غلامرضا وهمدستانش رادستگیر کرده‌اند ولی هنوز آنها رابشهر نیاورده‌اند.

نبرد باپلنك وحشی

در یك جنگل کوهستانی اطراف آمل جوانی باکمك پسربچه‌ای ۱۲ ساله پلنگی را از پای در آوردند

چند روز قبل جوانی از اهالی قریه «بخ» از توابع شهرستان نور که یك بزکوهی زنده شکار کرده بود وبابچه‌ای ۱۲ ساله از جنگل به طرف قریه حرکت میکرد مورد حمله پلنك عظیم‌الجثه‌ای قرار گرفت و پس از نبردخونینی باپلنك وحشی موفق شد جانور درنده را از پای در آورد و جان پسر بچه مزبور را از مرك حتمی نجات بخشد.

خبرنگار مادر آمل مشروح جریان را چنین گزارش میدهد: چند روز قبل جوانی از ساکنین قریه «بخ» واقع در حوزه شهرستان نور که از نقاط کوهستانی نزدیك آمل است با یك بزکوهی که در جنگل زنده شکار کرده بود بطرف قریه حرکت کرد. همراه عباس پسربچه ۱۲ ساله ای بنام فتح‌الله بود و عباس برای آنکه بز کوهی فرار نکند طنابی بگردنش بسته وآنرا بدست فتح‌الله داده بود. دو نفری در حالیکه آواز میخواندند راه جنگل کوهستانی را طی میکردند.

ناگهان در جاده‌ای باریك وصعب العبور پلنگی عظیم‌الجثه ازفاصله‌ای نزدیك بطرف آنها حمله کرد تابز کوهی را برباید با حمله پلنك عباس بمقابله پرداخت و باجانور وحشی گلاویز شد در این نبرد خونین، عباس بقدرت بازوهای قوی خودسر پلنك را محکم گرفته وامکان هر گونه فعالیتی رااز جانور وحشی سلب کرده بود. فتح‌الله پسر بچه ۱۲ ساله هم افسار بز کوهی را رها کرده و باچوبدستی خود ضرباتی محکم بسر پلنك وارد می‌آورد پلنك که هر لحظه میغریدووضع خود را در خطر میدید عباس رارها کردو بطرف فتح‌الله پسر بچه ۱۲ ساله حمله کرد. اما کودك قوی دل که دست کمی از عباس نداشت با پلنك در افتاد و بسختی مجروح شد عباس هم در نتیجه گلاویز شدن با پلنك خون از سرو صورتش جاری بود ولی با مشاهده اینوضع دید اگر لحظه‌ای غفلت کند کودك بیگناه طعمه پلنك میشود بار دیگر بطرف جانور وحشی حمله ور شد واین بار فك پلنك رااز هم باز کرد و دست راست خود را تا آرنج در دهان پلنك فرو برده بیخ زبانش را گرفت وآنقدر فشارداد تا قدرت فعالیت را از جانور درنده سلب کرد. فتح‌الله کودك ۱۲ ساله هم ضمن آنکه باسنك وچوب ضرباتی شدید به پلنك وارد می‌آورد کاردی که بکمر عباس بسته بود کشید و بدستش داد. عباس هم با ضربات کارد شکم پلنك را درید و جانور عظیم الجثه ووحشی را پس ازچهار ساعت زور آزمائی از پای درآورد. عباس وفتح‌الله موقعی بخودآمدند که خون زیادی از جراحات آنها رفته وقادر بحرکت نبودند باینجهت در کنار لاشه پلنك نشستند.

این واقعه در فاصله دو کیلو متری محل اتفاق افتاده‌بود وهمینکه اهالی ازموضوع اطلاع یافتند دسته جمعی بمحل واقعه حرکت کردند وعباس و فتح‌الله را برای معالجه به آمل آوردند عباس دیگر رمقی بتن نداشت و استخوان دست راستش هم خرد شده بود باینجهت اورابرای معالجه قطعی بتهران اعزام داشتند

عباس که دست راستش در مصاف باپلنك خردشده و بسختی مجروح گردیده است

عروسی عزا شد

یك گربه باعث مرك دختر ۱۸ ساله گردید

... در آستانه ازدواج بود و دلش ازشوق می‌طپید که فردا روز عروسی اوخواهد بود اما همانشب که امید عروسی فردارا بدل داشت بکام مرك افتاد وبجای حجله عروسی رهسپار گورستان شد.

شاید بظاهر، این را جز قضاوقدر یا اتفاق نتوان اسمی رویش گذاشت ولی شما هرچه میخواهید بگوئید، یك گربه باعث این ماجرای اسف‌انگیز شد. معصومه دختر ۱۸ ساله حاجی حسن یکی از اهالی شهرستان مشهد آنشب که فردایش روز عروسی اوبود در حیاط منزل مشغول کار بود که ناگهان بربه‌ای از بالای دیوار در تاریکی شب بروی او پرید و طفلك معصومه از ترس فریادی کشید و بیهوش شد. دخترك که سابقه بیماری قلبی داشت در همان حال بیهوشی برای معالجه به بیمارستان انتقال یافت ولی معالجات دربارهٔ او مؤثر واقع نشد و صبح همانروزیکه قرار بود مجلس عروسیش برپا شود عزای مرك او برپا گردید.

مشهد

سقف مغازه فروریخت

خبرنگار ما در شیراز گزارش میدهد صبح پریروز هنگامیکه شاگرد مغازه فروشندگی رادیو ولوازم الکتریکی نیك اختر واقع درخیابان داریوش شیراز میخواست در مغازه را باز کند و کار روزانه را شروع نماید ناگهان سقف مغازه با صدای مهیبی فرو ریخت واجناس مغازه زیر آوار مدفون شد. بنابظهار آقای نیك اختر صاحب مغازه علت ریزش سقف آنستکه برای احداث ساختمان جدیدی در پشت مغازه حفاری وخاکبرداری زیادی کرده‌اند وی اظهار داشت در حدود پنجاه هزار تومان اجناس موجود در مغازه زیر آوار مانده واز بین رفته‌است.

این زن بیمار آبستن غدهٔ ۱۵ کیلوئی بود!

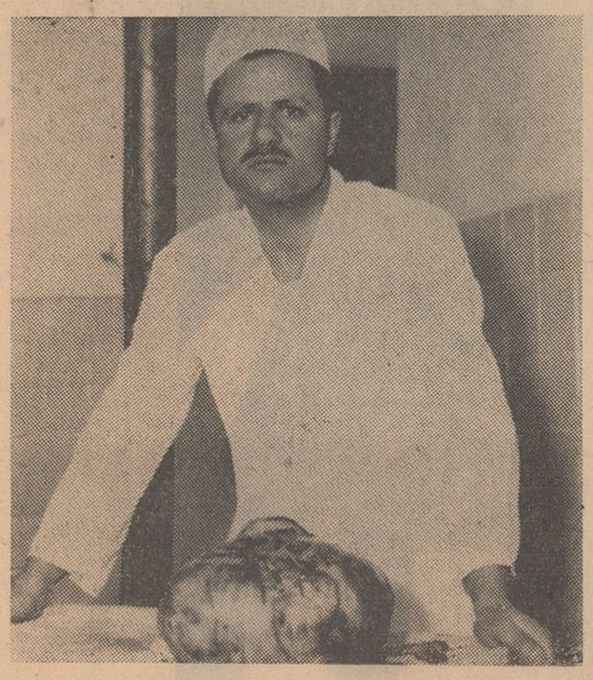

چندی پیش بانو ستاره فرزند ۲۲ ساله صفی‌الله یکی از ساکنین قریه «چمرود» زنجان احساس کرد که روز بروز شکمش بزرگتر میشود دراینمدت هر کس بزرگی شکم ستاره‌را بنحوی تعبیر و تفسیر میکردتا اینکه در این اواخر ستاره علاوه بر بزرگی شکم بدل درد نیز دچارشد وناچار بشهرستان زنجان آمدو بامراجعه به بیمارستان شهناز پهلوی زنجان طبق دستور آقای دکتر پزشکی رئیس بیمارستان برای انجام عمل جراحی در بیمارستان بستری گردید و تحت عمل جراحی قرار گرفت طی یك عمل جراحی بسیار سخت غده‌ای بوزن ۱۵ کیلو از شکم بانو ستاره خارج گردید هم اکنون زن مزبور در بیمارستان پهلوی زنجان بستری وحالش روبه بهبودی است.

در عکس بالا غدهٔ ۱۵ کیلوئی که‌ازشکم بانو ستاره خارج شده است روی میز در مقابل آقای دکتر پزشکی جراح دیده میشود.

توزیع خواربار بین مستمندان

بنا بگزارش خبر نگارما در بنادر جنوب چند روز قبل آقای مهندس زند فرماندار کل بندر بوشهر وبنادرجنوب باتفاق آقای سرهنك زندیه رئیس سازمان اطلاعات وامنیت بنادر جنوب بمنطقه دشتی عزیمت کردند ومقدار ۸ تن خواروبار اهدائی مردم بندر بوشهر را بین ۵۰۰ خانوار مستمندآن منطقه توزیع نمودند.

در عکس مقابل چندنفرازمستمندان منطقه دشتی با خوارو بار اهدائی دریافت داشته اند دیده میشوند.

عبور از پنج قاره جهان

هم سفران فضا و دریا

نفر سمت چپ در این عکس اسکات کارپنتر چهارمین فضانورد امریکائی است که بعد از ظهر روزسه شنبه گذشته از پایگاه کیپ - کاناورال به فضا پرتاب گردید وپس از سه بار دور زدن بگرد زمین در اقیانوس اطلس فرود آمد . دراین عکس کارپنتر حین شروع یك مسابقه دو دوستانه (پیش از پرواز فضائی) باجان گلن فضانورد معروف امریکائی در خلیج نزدیك کیپ کاناورال دیده میشود .

از این پس کور ها با کمك گوشهای خود اشیاء را خواهند دید

دیگر پس از این کورها از لحاظ نداشتن چشم ، نباید غصه‌ای بخود راه بدهند زیرا گوشهای ایشان به کمکشان آمده و آنها را از ناراحتی نجات خواهد داد.

ازسال ۱۹۵۴،عده‌ای ازدانشمندان امریکائی که‌در راس آنها «پل‌پرکینز» دانشمند نیروی دریائی قرار داشت بفکر افتادندکه از نیروی ماوراء صوت برای هدایت کور ها استفاده کنند و اولین بار بالنها این فکررا در آنهاایجاد کردند، زیرادانشمندان مزبور ، میدیدندکه بالنها ، دراعماق تاریك آب‌ازوجودتخته‌سنگها بااطلاع شده و از آن دور میشوند و پس از مدتی مطالعه ، باین نتیجه رسیدند که‌حیوانات‌نامبرده ، از نیروی‌ماوراء صوت استفاده مینمایند و همین مشاهده آنها را بفکر استفاده ازاین نیرو برای هدایت کورها انداخت ولی متاسفانه گوش انسان برخلاف بالنها نسبت به امواج ماوراء صوت حساس نیست و بهمین جهت پس از سال ها مطالعه و آزمایش ، دستگاه کوچکی ساخته شده که بزودی در دسترس نابینایان‌قرارخواهد گرفت.

بکمك این دستگاه که باندازه یك سمعك میباشد، میتوان امواج‌ماوراء صوتی را که بوسیله اشیاء مختلف ایجاد میشود ، تشخیص داد وباین ترتیب کورها ، بانصب دستگاه‌مزبور در گوش‌قادر خواهند بودکه بدون هیچگونه ناراحتی و زحمتی ،مثل اشخاص معمولی راه بروند و دیگر احتیاجی به عصازدن نخواهندداشت

نمایشگاه «سرما وشگفتیهای آن» :

زندگی بدون سرما ممکن نیست

در یك نمایشگاه واقع در پاریس همه آنچه را که‌مربوط بسرماوتاثیر حیاتی آن در زندگی بشر می‌باشدنشان‌میدهند

به تازگی نمایشگاهی بانام «سرما وشگفتی های آن» در کاخ اکتشافات پاریس افتتاح شده است که کلیه استفاده هائی را که از سرما، در زندگی روزانه و در دنیای علم‌میشود با عکس ها و ماکت های متعدد ، نشان داده‌اند واین نمایشگاه سراسر تابستان امسال دایر خواهد بود .

در هشت سالن مختلف ، تمام آن چه را که باسرما ارتباط دارد ، به نمایش گذاشته‌اند و تماشا کننده‌از اولین قدم که داستان‌کشف سرما می باشد با علاقه پیش میرود .

سرما در خدمت بشر

در نمایشگاه مزبور نشان داده شده است‌که زندگی‌جزبوسیله سرما امکان ندارد و خدمات آنرا به‌سلامتی انسان نشان داده‌اند و ثابت‌کرده‌اند که بانك های خون ، بانك و چشم بدون کمك سرما قادر بکار نبوده و نمی توانند جان هزاران نفر رانجات دهند و به علاوه وجود سرما در اطاق های عمل بیمارستان ها از لوازم حتمی است . در این نمایشگاه نشان داده شده است‌که وجودسرما برای شیر دادن کودکانی‌که جزباشیر مادر خود ، باشیر دیگران نمی توانند تغذیه کنند ، لازم است و بعلاوه باکمك سرما موفق به تهیه سرم ها و واکسن های مختلف میشوند. در این نمایشگاه نشان داده شده است که سرما برای نمو، وایجاد بعضی گیاهان لازم‌است وبعلاوه برای راحتی‌انسان نیز جزو لوازم حتمی است . در نمایشگاه پاریس ، غرفه ای بنام «زندگی در صحرا»وجود دارد که هوای صحرای افریقارادرآنجا ایجاد کرده و نشان داده‌اند که‌زندگی بدون کمك سرما امکان ندارد .

در سرزمین عجایب

در نمایشگاه پاریس ، حفظ و نگاهداری غذاهای‌مختلف‌در سردخانه وحمل آنها در واگن ها بکمك‌سرما، نمایش داده‌شده است و ثابت‌گردیده که با استفاده از آن میتوان‌همیشه گوشت و ماهی سالم در دسترس خود داشت .

بالاخره در این نمایشگاه عجیب، انسان قرنهاوسال‌هابه‌عقب برمی‌گردد و سفری طولانی در دنیای گذشته انجام داده و ترقیاتی را که باکمك و استفاده از سرما بدست آمده بچشم خود می بیند و از اینهمه ترقیات مختلف متحیر شده و فکر میکند به سرزمین عجایب قدم‌گذاشته است .

«سرویس علمی خبرگزاری فرانسه»

((پرندگان))

«آلفردهیچکاك» با استفاده از گروهی پرنده ترسناکترین فیلم خود را می‌آفریند

جسد زارعی را پیدا می کنند که از کاسه‌های میان تهی چشمانش خون جاری است .دسته‌ای پرنده‌به کودکانی که ازمدرسه بخانه‌میروند ناگهان حمله ور میشوند . آرام آرام مردم شهر در می‌یابند که پرندگان به‌آنهااعلان جنك داده‌اند بسرعت دسته‌های انبوه و تاریك پرندگان در هر گوشه‌ای هجوم می‌آورند ، مردم بی‌پناه رابه مرك‌و خون می کشانند واز آنها فقط اسکلتی برجای میگذارند .

لشکریان انبوه بالداری از کلاغها، بازها ،مرغان دریائی ، عقاب هاو سارها از سوراخ بخاری ،از درون پنجره ودر ودر هر گوشه‌ای میخیزند . جائی برای پنهان شدن باقی نمانده استو هیچکس درامان نیست .هیچکس‌بجز آلفردهیچکاك کارگردان واستراتژیست پرندگان در فیلم تازه‌اش بنام «پرندگان» اینها هزاران پرنده‌ای هستند که او برای‌تهیه فیلم ترسناك و اعجاب انگیز جدیدش بدام انداخته‌است. فیلم فانتزی جدید هیچکاك بر روی رمانی از اثر دافنه دوموریه ساخته شده است که بنابر رسم همیشگی او از وحشت خون را در عروق آنسان منجمد میسازد . او بخاطر تهیه این فیلم هفتصد پرنده را بدام انداخته وتربیت کرده‌است وساعت‌های بسیاری را در آموختن وآماده کردن این حیوانات گذرانده است. برای فیلمبرداری از صحنه‌هائی که پرندگان با حمله تهدیدآمیزی در بالای سر کودکان دبستانی‌فرود می‌آیند ، نوك آنها را با پارچه‌هائی بهم دوخته‌اند تا آزاری بکودکان وارد نسازند . در صحنه دیگر هنر پیشه فیلم تی‌پی هدرن کشف جدید آلفردهیچکاك مورد حمله یکدسته پرنده قرار میگیرد وبا ناامیدی بوسیله یك فلاش عکاسی سعی میکند آنها را از خود براند .برای فیلمبرداری از این صحنه که فقط یك دقیقه طول میکشد شش روز تمام همراه با پانصد پرنده تربیت شده وقت صرف شده است .

هیچکاك در باره پرندگان‌میگوید: قرنهاست که این حیوانات را در قفس نگاهمیدارند ، باتیرمی‌زنندو یادر کوره‌ها می‌پزند .طبیعی است که‌باید روزی آنها بخاطر آزادی خود بجنگند . بسیاری از مردم‌از این موجودات می‌ترسند . وقتی‌این فیلم ببازار بیاید شاید برای فروشندگان گربه ومترسك‌های‌سر خرمن خیلی تعجب آور باشد.

ری‌برویك مربی‌حیوانات‌هیچکاك می گوید :من از قدرت تعقل کلاغ در شگفت هستم . کلاغ‌ها شمپانزه دنیای پرندگان هستند . مشکلترین کار تربیت عقاب وباز است . لازم نیست شکار کردن و کشتن رابه آنها یاد داد زیرا قبلا از آن خبر داشته‌اند .اماکارهای دیگررابسختی یاد می گیرند .

بیشتر فیلم‌در دهکده‌ای‌در شمال سانفرانسیسکو بنام بودگابی فیلم برداری شده است .محافظین زیادی از پرندگان مواظبت می کنند تا به شهر صدمه‌ای نرسانند .همچنین انجمن حمایت حیوانات مراقب‌است که حیوانات زیاد خسته نشوند.

در بعضی صحنه‌ها در حالیکه هنر پیشگان دستهایشان را به گوشت آلوده کرده‌اند وآنها را مقابل چشمانشان نگاهداشته‌اند در انتظار پرندگان هستند که به‌آنها حمله کنند . هیچکاك با لذت می گوید : صحنه‌هائی در این فیلم خواهد بود که در آن پرندگان چشم‌های مردم را از کاسه بیرون می‌آورند. من می‌توانم صحنه‌هائی را پیش خودم مجسم کنم که حدقه چشمهای مردم روی گونه‌هایشان آویزان شده است .

فیلم «پرندگان » آخرین اثر هیچکاك وترسناکترین آنهاست. این بار این نابغه وحشت بدنیای حیوانات راه یافته است و آنهارا برای ایجاد وحشت وهوس ببازی گرفته است .

تایم

از شما چه پنهان....

* ربکا نامزد سابق مارلون براندو که اکنون خیاطخانه بزرگی رادر پاریس اداره میکند ، بنا بسفارش همسر آلفرد هیچکاك ، لباس جدیدی را وارد بازار نموده که از یك دامن و جلیقه ، از پارچه مشکی باآستر زرد رنك‌تشکیل یافته و آنرا « مدلهره » نامیده است .

* به‌عقیده «دکتر ژان‌نوشون » روانشناس معاصر فرانسوی . موسیقی جاز ، برروی سلسله اعصاب ، اثر آرام کننده ای دارد . این نظریه مورد قبول عده‌ای از پزشکان قرار گرفته و به عقیده آنها انسان بانواختن آلات موسیقی ،از کتك‌زدن زن خود ، چشم‌می‌پوشد !

* دویست‌و پنجاه ریاضی دان اروپائی از شانزدهم تا بیست‌و یکم آوریل ، در پاریس اجتماع نمودند تادرباره مسائل تربیتی مطالعه و بحث نمایند . دستور کنگره مزبور این بود : آیا در کلاس‌ششم بایستی هندسه ای را که بر مبنای تئوری های انشتین قرار گرفته به محصلین درس داد یا خیر ؟

* ژنرال سالان فرمانده ارتش سری فرانسه ، پس از دستگیری به نگهبانان خود اظهار داشت : « من براثر خیانت کسانی که خودرا نزدیکترین دوستان من میدانستند ، گرفتار شده ام . »

* هرسال عده زیادی از اهالی الجزایر به آرژانتین مهاجرت نموده و در آن‌جا بکار مشغول میشوند زیرا آب و هوای آرژانتین شباهت زیادی به آب و هوای آفریقای شمالی داشته و علاوه بر آن از جنك و خونریزی هم در آن‌خبری نیست . هم اکنون بیست هزار نفر الجزایری در آرژانتین بسر می‌برند .

* چند روز قبل آندره مالرو نمایشگاه «ده قرن هنر جواهر سازی فرانسه » را در موزه‌لوور افتتاح کرد . دراین نمایشگاه سنك‌های قیمتی و جراهراتی را که از هزار سال قبل تاکنون بتوسط جواهرسازان معروف ساخته شده ، بنمایش گذاشته اند .

* سازمان معروف اسکاتلندیارد تصمیم گرفته است که برای تعقیب جنایتکاران ، عده‌ای مردان قورباغه‌ای تربیت کند .

«رنه‌کلر» بریاست آکادمی جدیدفرانسه که «آکادمی کمدی» نام دارد برگزیده‌شد

چهل نفر از کمدین های معروف فرانسه ، دور هم جمع‌شده و کنگره‌ای بنام کنگره کمدین تشکیل داده‌اند .

اعضای کنگره مزبور ، رنه کلر عضو آکادمی فرانسه را به ریاست خود انتخاب کرده‌اند و اولین جلسه کنگره در روز نهم ژوئن با نطق او افتتاح خواهد شد .

منظور از تشکیل این کنگره که به تقلید از آکادمی معروف فرانسه دارای چهل تن عضو است ، انتشار هرچه بیشتر کمدی در میان مردم میباشد .

نطق افتتاحیه رنه کلر که‌بتوسط رادیو تلویزیون فرانسه پخش خواهد شد تحت عنوان « تاثیرنمایشات کمدی در مردم » میباشد و پس از او چندتن از نویسندگان فرانسوی نطق هائی ایراد خواهند کرد . این کنگره‌پایه گذار آکادمی کمدی میباشد .

آکادمی کمدی یك دائرة المعارف بوجود آورده و هرسال به بهترین نمایشنامه کمدی جایزه بزرگی‌خواهد داد .

فرانس سوار

ژان‌مورو در «بیگناهان»

ژان مورو هنرپیشه مشهور فرانسوی‌دراین دوره از فستیوال کان مورد توجه فراوان حضار بود ، فیلمی که‌از این زیبای هنرمند نمایش داده شد «بیگناهان» نام داشت و دراینجا ژان مورو را در صحنه‌ئی از فیلم بیگناهان ملاحظه میفرمائید .

خبر گزاری فرانسه

زندگی دیزرائیلی

نوشتهٔ آندره موروآ ترجمهٔ صدرالدین میرانی

-۱۳-

این آقا کاملا وارث همان شخص بزرگی است که راس نژاد قرار گرفته و از آن صحبت شد »این‌نطق موردبحث تمام روزنامه هاو محافل لندن‌واقع شده و بهمان نسبت که مردم را مشغول میکرد دیزرائیلی را تحریك مینمود . خاطرات تلخ دوران مدرسه مجددا تکرار میشد چقدر مایل بود بهمان ترتیبی‌که در مدرسه کنوگن آن شاگرد را ادب کرده بود اینك باآقای اوکونل حساب خودرا تسویه میکرد او به نزداورسای شتافت وتقاضا کرد موجبات انجام یك دوئل را بین آنها فراهم نماید . اما آقای اوکونل که در گذشته دوئلی کرده و در نتیجه آن یکنفر را کشته بود قسم یاد کرده بود که دیگر باین کار تن در ندهد سپس به پسرش مورگان اوکونل مراجعه وگفت که با انتقام جواب نا سزا های پدرش را خواهد داد سرانجام نامه‌ای باین مضمون به او کونل نوشت « گرچه شماعاری از سجایای اخلاقی یك مرد متمدن هستید اما برای‌من بسی ناگوار است که از شخص رذلی مانند شما ناسزا شنیده وسزای او را ندهم‌ازاینکه باوجود تذکر بشما و پسرتان از دوئل‌بامن سرباز زدید متاسفم اینك مجددا خاطرنشان میکنم که در فیلیپ منتظرملاقات شما میباشم و مطمئن باشید سزای این ناسزاگوئیها را در کف شما خواهم گذارد اطمینان داشته باشید شما را بشدت پشیمان خواهم کرد . امضا. بنیامین دیزرائیلی .

با ارسال این نامه تاحدی موجبات خوشنودی و رضایت خاطر خودرا فراهم کرد- باشیك ترین‌لباس و بهترین ژیلت مخصوص خودباپرا رفت تمام آشنایان و دوستان متن این نامه و شجاعت او را تحسین میکردند . پدرش توسط سارا باو نوشت دوست ندارد چنین جنجالی دراطراف نام خانواده او برپا شود بن جواب داد در مورد من بین احزاب تنها یك‌عقیده ناهنجار وجود دارد و من تصمیم دارم بهر قیمت این عقیده را از بین ببرم دوك ویلینگتن باو نوشت نامه شمارا دیدم بسیار شجاعانه و بهترین‌نامه‌ای بود که بزبان انگلیسی تاکنون خوانده‌ام ، تمام مردم نامه مرا بی اندازه شجاعانه تلقی کرده‌اند ، این موضوع صحیح بود مردم و دوستانش‌بیانات اوکونل را تقبیح و از شجاعت دیزرائیلی تمجید مینمودند اما این عقاید اصلی ملت نیست آنچه در انگلستان بحساب می‌آید عبارت از کسبه - دهاتیها و کارکنان موسسات هستند که توده حقیقی ملت را تشکیل داده و بدستگاه هم اعتماد ندارند .

کابینه تکمیل و مجلس تشکیل گردید . دیزرائیلی عضو حزب محافظه‌کار بابیم و هراسی فراوان بمجلس میرفت. در گذشته حزب محافظه‌کار همواره آرام و خاطرجمع بود چه در هر مخالفتی دیزرائیلی رابجنك دشمنان میفرستاد ازاین پس این محافظه‌کار بدون پست‌یك جوان تنها و منزوی بوده ومیدانی برای سخنرانی نداشت چون حزب خوداو سرکاربود . کلیه پروژه‌ها توسط هیئت وزراء تهیه میشد و جز دادن‌یك رای موافق انتظاری ازاو نداشتند واین آرامش برای روح سرکش اوغیر قابل تحمل‌بود . این شکست غیر مترقبه وناگواردشمنانش رابسیار خشنودکرده وازدور درکمال بد طینتی‌حالات و اطوار او را با کنجکاوی فراوان زیر نظر داشتند هر روز منتظر بودند عکس‌العمل‌اش رادر مقابل‌رئیسی که‌اورا ترك‌کرده مشاهده کنند تعداد زیادی ازمشاورین بن و مخالفین دولت اورا بمخالفت تشجیع کرده و رادیکالها مزایائی‌برای اوقائل میشدند تابجنك برود .

لیدر

مرارت برای وصول به پیروزی در این مسابقه بزرك مرك وزندگی. بشررا بلزوم توقف هائی دلپذیر و دلخواه متمایل و متصور میسازد . هرروز مسافتی بجلو میروند - استراحت های روزانه شبیه باستراحت‌هائی است که لحظه‌ای کنار آتش انجام میگیرد و سپری میشود. اما در گذشت مداوم و توقف ناپذیر زمان ، نه استراحت و نه توقف هیچکدام وجود ندارند . هر روز که شب میشود گذشته یك خواب و آینده یك اسرار در انظار تجلی میکنند.

غولی که بحضرت داود بی اعتنائی‌کرده بود اینك در کنار جاده کشته و افتاده است .افراد حزب محافظه‌کار که اینك بدو دسته‌منشعب شده‌بودند هر یك از راههای مخالف فرار میکردند . لرد جون‌روسل وحزب آزادیخواهش بدون آنکه دشمنانی داشته باشند راه قدرت راپیش میگرفتند اماازاین پاشیدگی هاچه نفعی برای‌دیزرائیلی متصور بود ! راهی نداشت جزآنکه مترصد موفقیتها باشد .

مدت پنجسال در سنگر مبارزه مجلس تجربیاتی اندوخته و اخیرا «مانر» و «لردژرژبنتیك »را افرادی سخت‌گیر و جدی و دوستانی لایق برای مبارزه تشخیص داده بود اعتماد آنهارا جلب وخودرا لایق آنها میدانست . گرچه بمراتب بالاتر ازلرد رژژ بوده‌ومیل فوق‌العاده‌ای‌داشت لیدرحزب شود اما بدون تردید تصمیم داشت بمجرد آنکه لرد لیدرحزب گرددخود را بعنوان‌معاون حزب واردعملیات کند.او میدانست که‌بوسیله پشتکار ووفاداری بسلطنت بهترازاین گفت وشنودهای بیمورد میتواند خودرا بجلو براند .وفاداری بیك حزب تنها یك‌زهد و تقوای سیاسی است. در حال حاضر وضع او استحکامی نداشت دوستان سر ربرت‌پیل مانند گلادستون و لرد گراهام که هر یك از برجسته‌ترین اعضای حزب محافظه‌کار بودند ازاو نفرت داشتند و سوگند خورده بودند که هیچگاه با دیزرائیلی متحد نشوند در حیطه سلطنت ملکه و خصوصا پرنس آلبرت تنهامرد مقتدر دربار . دیزرائیلی را مرد جاه طلب بی پرنسیبی میدانستند که بعلت حقدو کینه دیرینه موجب آزار و سقوط سرربرت عزیزشان رافراهم کرده بود . اشراف روستائی که در جنك برعلیه دولت باو کمك کرده بودند اینك‌درحال تردید بسر میبردند . باآنکه او اخیرا همیشه لباس سیاه میپوشید وضع سیاسی و قیافه و چهره‌اش به اوحالت یك لقلق دریائی و سرگردان را در مرغدانهای انگلیسی داده بود . هنگامیکه آفتاب مجددا از کرسی محافظه کاران طلوع کند مسلم است که خورشید اقبال دیزرائیلی افول خواهدکرد. همه از تبحر ونبوغ روح‌او مضطرب بودند اما بالاخره بایستی این روح رامنفجر کرد تا اثرات آن آشکار شود .روزی در جریان مذاکرات از یکی‌ا زمالکین بزرك شنید که میگفت : «دیزرائیلی مرد فوق‌العاده هوشیاری نیست بلکه فردی بی‌اندازه شجاع است .»

محافظه‌کاران از سقوط نابهنگام سر ربرت پیل بی اندازه‌متوحش شدند چه بهیچوجه انتظار چنین سقوطی را نداشتند . چگونه یك‌حقه‌باز عبری‌با موهای سیاه ومجعد موجب‌شده‌بودیك‌مرد مقتدر و وجیه‌الملة را ساقط کند . ازنظرآنها دیزرائیلی دیگر ماسك بذله‌گوئی نداشت بلکه یك جادوگرمقتدر و مشئوم بود.

ناتمام

عشق بازیافته

نوشتهٔ پل گوردو

-۱۳-

بدنبال این ماجراها ایزابل و هوگز برای اقامت بآنگولم‌رفتند سه‌شب بعداز رسیدن بآنگولم کنتس دلامارش (ملکه‌سابق‌انگلستان) دراطاق خواب رابروی شوهرخود هوگز دولوزینیان بستو حاضرنشد، اورا راه بدهد. شب چهارم ایزابل دررابروی هوگز گشود وخود را گریه کنان درآغوش اوافکند وبدو گفت: «اگرشاهزاده آلفونس و

مادرش ازتوهینی که‌بمن رواداشته‌اند عذر نخواهند درد، شرم و خشم مرااز پای درخواهدآورد. من‌از رفتارآنها چنان دل‌آزرده‌ام که‌ازدست رفتن قسمتی ازقلمرومان را بهیچ میگیرم. شماکه خون پادشاهان‌در عروقتان جاریست وبایك ملکه ازدواج کرده‌اید باید انتقام خودرا بازستانید.» هوگز که‌از این گفته هاواز مقصود ایزابل سردرنمی‌آورد، فریادزد : «عزیزم، دستور بدهید !بخاطرعشق شما من همه‌کارخواهم

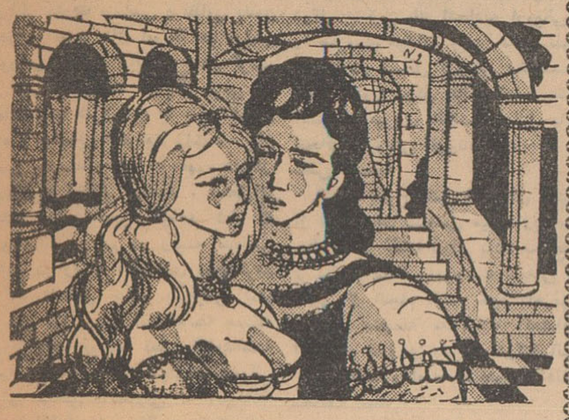

کرد.شما این‌را خوب میدانید!» -«میدانم، ولی‌باید عاقلانه رفتارنمود ودرغیر اینصورت من هیچگاه همسر شمانخواهم بود.». بدین نحو هوگز درمقابل پادشاه فرانسه قرار گرفت.اودیگر نمیخواست بین دوخاندان سلطنتی فرانسه وانگلستان بیطرف باشدبهمین دلیل‌باردیگر مقدمات عصیان بارونهای پواتیه را فراهم ساخت . این بارونها دلشان میخواست تحت حمایت پادشاه انگلستان باشد . زیرا بدین

ترتیب آزادی عمل بیشتری پیدا میکردند . هوگز بعداز اطمینان از پشتیبانی بارونها تصمیم گرفت برای عید نوئل بپواتیه باز گردد . آلفونس هم‌بدانجا آمده‌بود .هوگز بهمراهی عده‌ئی سوارکار بقصر آلفونس برادر پادشاه فرانسه رفت وبدو گفت: «من‌دیگر شما را فرمانروای خود نمیشناسم وسوگندی‌را که‌دراین مورد یادکرده بودم پس‌میگیرم!» ودر آنحال که آلفونس حیرت‌زده باو می‌نگریست ازقصر

بیرون آمد .درهمین موقع ایزابل بدیدار پسرش هانری سوم پادشاه انگلستان رفت. هانری بدرخواست مادرش روز ۱۵مارس سال ۱۳۴۲ میلادی باپول فراوان وهمراه عده‌یی از اطرافیان خود به«روبان»حرکت کرد تادرآنجا باایزابل ملاقات کند. منظور از همه‌این کارها تهیه مقدمات جنك بالوئی نهم پادشاه فرانسه‌بود . ایزابل‌باوگفت :«شما کارخوبی کردید که‌بیاری مادرتان شتافتید. »

ناتمام

حرف حساب دوگل چیست؟

وضع موجود امکان نمیدهد رؤیاهای دورودراز ژنرال تحقق پیدا کند

از هنگامیکه ژنرال دوگل در فرانسه قدرت را بدست گرفته‌است هر نطق او بصورت مقدمه ومفتاح اقدام جدید و خطیری بوده است آنچه اخیرا مورد توجه ژنرال دوگل وهمه‌جهانیان‌قرار گرفته‌است‌سیاست «تعادل اروپائی» رئیس جمهورفرانسه میباشد ، یکی ازخبر نگاران چندی پیش در مورد مفهوم «تعادل اروپائی» ازژنرال دوگل‌توضیح خواست .دوگل در پاسخ این سئوال مدتی دراز به جوابگوئی پرداخت و باوضوحی‌بیشتر از همه نکات مبهم یاناشناخته این تز سیاسی را آشکار نمود . «تعادل اروپائی» بر پنج پایه استوار است:

۱ـ حل و فصل مسائل معوق‌اروپا بوسیله خود کشور های اروپائی ، بدان معنی که امریکا دخالتی درحل و فصل این مسائل نداشته باشد . در چنین صورتی فرانسه پیشنهاد ـ هائی بخصوص در مورد مسئله آلمان مطرح خواهد ساخت .

۲ـ شرط اساسی دست یافتن بدین موقعیت آنستکه اروپای غربی از نظر قدرت سیاسی و نظامی بدون محاسبه نیرو های امریکا هم ارزش شوروی و بلوك وابسته بدان گردد. در غیر اینصورت اروپای غربی در معاملات با شرق جز پا پس کشیدن راه و چاره‌یی نخواهد داشت . واز همین جاست‌که اهمیت مفهوم «تعادل اروپائی» آشکار میشود . تحقق‌این نقشه بدان منجر خواهد شد که اروپای غربی هم در زمینه سیاسی و هم در زمینه اقتصادی متحدگردد

۳ـ تاتحقق چنین شرایطی تمام مسائل اروپائی و از آنجمله مسئله اروپا باید بوضع فعلی نگاهداشته شود . در این زمان میتوان راههائی برای توافق یافت‌ولی نه آنچنانکه این توافقها بتدوین‌قانون وقراردادی منجر شوند .ازاین طرز تفکرمخالفت باهر نوع توافق و لزوم حفظ‌وتقویت قدرت نظامی پیمان آتلانتیك‌بمنظور «سر جا نگاهداشتن» روسها ناشی میشود .

۴ـ این اتحاد اروپائی بخاطرآنکه دست متحدین‌در هنگام‌لزوم بازباشد ولازم است بطریقی متعادل صورت پذیرد . امریکا دیگر نمیتواندموقعیت خاصی را که در زمان انحصار قدرت اتمی داشت حفظ کند زیرا در آن موقع برای اروپا این امید وجود نداشت که بیك نیروی اتمی مستقل دست یابد . بهمین جهت باید از شیوه «وابستگی نظامی» دست‌کشید و بهمکاری ارتشهای ملی روی‌آورد.

۵ـشیوه «وابستگی» درتمام زمینه ها نتایج نامطلوبی ببار میآورد . زیرا بواسطه آنکه تشکیلات رهبری اروپائی وجود ندارد لاجرم امریکائیها نقش حکم را در حل و فصل تمام قضایا برعهده میگیرند و بهمین‌جهت دوگل تشکیل یك اتحادیه اروپائی‌را را ضروری میداند وبهر حال‌با نفوذ امریکا در مسائل اروپائی مخالفست آنچه اکنون دوگل طالب آن میباشد اینستکه نیروی انگلستان نیز باین اتحادیه اروپائی افزوده شود .

عکس العملها

اکنون بطرح عکس العملهای ناشی از این روش سیاسی میپردازیم .در حال حاضر نقشه دوگل بایك مخالفت پر سر و صدا روبروست . یعنی او تاقبل از انجام نقشه خود باهرنوع اقدامی منجمله مذاکرات اکتشافی امریکا و شوروی ،شرکت درکنفرانس خلع سلاح وفاصله گرفتن ازآدنائر مخالف است .

در تمام این‌مسائل سیاست ژنرال دوگل مورد مخالفت امریکاست و خشم سیاستمداران این کشور را برمیانگیزد. در عین حال تمام کسانی که معتقدند مسائل اروپا باید در چهار چوبی ماورای مسائل ملی حل و فصل شودبا آن مخالفت میورزند. بهمین جهت بیست ساعت بعد از کنفرانس مطبوعاتی ژنرال دوگل پنج نفر از وزیران کابینه او که عضو حزب «ام . ار . پ» بودند بعنوان اعتراض بسیاست‌دوگل استعفانمودند

ولی آنچه که مانع اساسی درراه تحقق نقشه های دوگل بشمارمیرود اینستکه‌سرمایه‌داری‌اروپا دروضعیتی است که نمیتواند یکباره خود را از امریکا جدا سازد .

اروپا قادر نیست مستقیما بابلوك کمونیست وارد مذاکره شود .شك نیست که اروپا بسوی جدائی از امریکا و بالااقل بی نیازی از این کشور پیش میرود . اکنون دیگر موقعیتی که پس از جنگ و هنگام اجرای نقشه مارشال وجود داشت عامل تعیین کننده روابط اروپا و امریکا نیست . ولی این حرکت‌بسوی جدایی نیز با مخالفت گروه کثیری ا زرهبران اروپای غربی روبروست زیرا آنها نه تنها امریکارا در زمینه موثری برای مقابله‌با شوروی‌میدانند بلکه در مسائل داخلی‌نیز اتکاءبامریکا را بسیار مفید میشمارند همه این مسائل نشان میدهد که اروپامستقیما با شوروی تماس نخواهد گرفت و امریکا همیشه‌و بهر حال طرف‌اصلی گفتگو هاخواهد بود

بهر حال آنچه اکنون میتوان با قاطعیت اظهار داشت‌اینستکه اروپای غربی هیچگاه خود را از امریکاجدا نخواهد ساخت از طرف دیگرمسائل اقتصادی در تعیین روشهای آینده دژ قاطعی دارند سرنوشت سیاست ژنرال دوگل را تحول مسائل کارگری در اروپا معین میسازد و این تحولی است که دوگل در تعیین مشی آن کوچکترین تاثیری نمیتواند داشته باشد .

بهمین جهت باید گفت بحرانی که گفته های دوگل ایجاد کرده است بیشتر جنبه رویائی دارد و امکانات موجود مجالی به تحقق یافتن عملی آن نمیدهد .

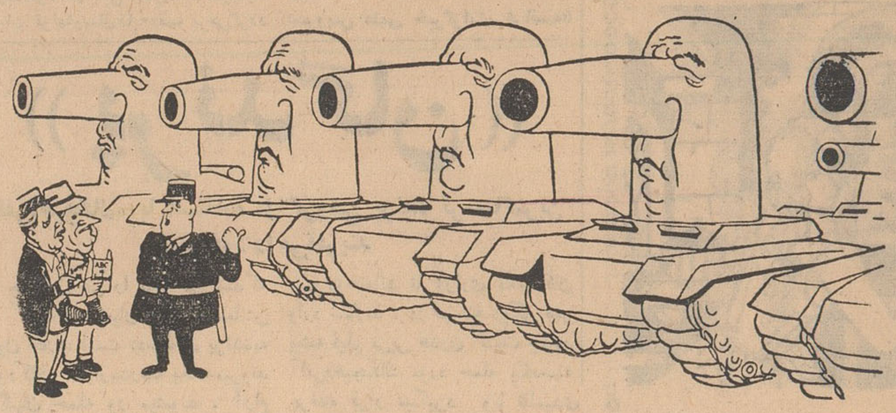

دوگل به انگلوساکسونها : از اینطرف راهی نیست !

ازدیلی اکسپرس ـ چاپ‌لندن

لای پرونده های شهرداری مار و عقرب خوابیده بود

بقیه از صفحه ۵

تشریح کردم شهرداری باید این قبیل اقدامات را از طریق قانونی‌انجام‌دهد . کسانیکه‌طالب‌شرکت باشهرداری هستند‌باپیشنهادات‌مشخص و معین جلو بیایند . با آنکه ما‌اینجا تذکرات را دادیم ولی آنها کار خود ۱۰ کردند وشهرداری دو میلیون ؛ دویست هزار تومان قرض کردو محل کافه شهرداری را برای اینکارواگذار کرد ورسما بوزارت کشور پیشنهاد نمود که چون این شرکت دارای شخصیت حقوقی است باید کافه شهرداری به ملکیت آن در آید.این است مسائل قابل تذکرو کسانی که جلو این اعمال را گرفته‌اند بایدمورد ستایش‌قرار گیرند.اکنون‌هیئت‌تصفیه مشغول‌رسیدگی‌بحسابهای گذشته‌است بنظر من شرکت مزبور چهار میلیون تومان سهام خودش را پرداخت‌نکرده وادعای شهرداری اینست که شرکت بادو میلیون تومان پول شهرداری‌عمل کرده‌واگر سود یازیانی‌حاصل شده باید متوجه این دومیلیون تومان‌باشد نه آن چهار میلیون تومان بااین‌شرکت‌اصلاوارد مذاکره‌نمیشویم وهیئت تصفیه را هم برای این‌شرکت قائل نیستیم.

درباره‌مسیل ها ..

مطلب دیگر مربوط بمسیل هااست که آقایان میدانند انتشار این قبیل مطالب خواه ناخواه دردسری برای دولت و شهرداری ایجاد میکند .

آقایان مادر شهرداری اشخاص فاسد را تاآنجا که‌قدرت داریم‌بر کنار میکنیم و در صورت ضرورت هم‌دست بسوی شما دراز خواهیم کرد تا باما یاری بفرمائید و افراد نادرست راکنار بگذاریم ؛ افراد نادرست به حقوق شهر ومردم شهر دست درازی میکنند و باید آنها را قلع و قمع کرد .

برنامه شهر سازی

سئوال کردید که آیا برنامه شهر سازی توسعه مییابد یا نه ؟ بله ما برنامه شهر سازی را توسعه میدهیم شصت‌میلیون تومان خرج اسفالت می کنیم ما گورستان جدیدی احداث میکنیم ، نهر فیروز آباد را میسازیم ما تعداد چاههای آبرا افزایش‌میدهیم اینها همان عمران شهر است ـ این نکته را هم میخواهم بنظر آقایان برسانم که شهرداری اختیار خرج‌تمام درآمد خودرا ندارد . ده در صد این درآمد را ببهداری میدهد ، پنج در صد را بفرهنك میپردازد .

سه در صد آنرا به تربیت بدنی میدهد و دو در صد هم مال وزارت کشور است و نیم در صد آن باداره آمار پرداخت میگردد ، بااین ترتیب بیست‌و نیم در صد درآمد شهرداری را سازمانهای دیگر میبرند . در تمام ممالك دنیا دولت ها بشهرداریها کمك مالی میکنند ولی در کشور مابرخلاف کلیه اصول شهرداری خرج سازمان های دولتی را باید بپردازد .

پایتخت در همه جای دنیا مقررات استثنائی دارد چون از داخل و خارج افرادی برای دیدن مرکز مملکت می آیند باید حتما دولت ا زلحاظ مالی بشهرداری کمك کند .

بنده اکنون در خدمت شما عرض میکنم با پول شهرداری نودو سه دبستان در تهران ساخته شده و دعوت میکنم که از این دبستانها دیدن کنید، زیرا بعضی از این مدارس یکصدو بیست و یك اطاق دارد ، افتخار من در این است که برای اولین بار پرداخت سهم فرهنك و تربیت بدنی را واین چنین مدرسه سازی را بوجود آورده‌ام بیش از صد قطعه زمین را در تهران بلاعوض بفرهنك واگذار کرده ایم اینها کمك های شهرداری بود که عرض کردم و مقصودم اینست که به سئوال آقایانی که حق دارند بپرسند پولها کجا میرود جوابی داده باشم .

شصت میلیون هزینه اسفالت ، پانزده میلیون هزینه پوشش نهر فیروزآباد ، سه میلیون هزینه حفر ده حلقه چاه، دو میلیون هزینه پارك سازی و پانزده و نیم در صد هم برای هزینه پرسنلی گذاشته ایم .

برق و تلفن

راجع ببرق و تلفن مطلبی گفتید که درست بود ، من همواره بااین طرز فکر موافقم ، مکرر در مکرر قبل از اجرای برنامه های اسفالت‌ازنمایندگان آب ، برق ، تلفن دعوت کردیم ، گفتگو کردیم ولی آقایان مسئولین‌این سازمانها توضیحات فنی دادند وگفتند که ایجاد این هماهنگی باوضع‌اقتصادی ما ممکن نیست و مدیر عامل شرکت تلفن صریحا گفت که ما سرمایه کافی برای خاك سپردن کابلهای احتیاطی نداریم و بالاخره پس از مشورت با متخصصین هرسه سازمان اظهار نظر کردند صرفه اقتصادی در این است که در صورت ضرورت خیابانها حفاری شود .

ما برنامه سه ساله ای برای‌توسعه شبکه های برق داریم ، در شهرتهران در مدت سه سال موفق خواهیم شدکه سه درجه نور و روشنائی داشته باشیم. نور درجه یك مانند چراغهای خیابان پهلوی ، نور درجه دوم برای خیابان هائی نظیر فردوسی و نور درجه سوم برای سایر خیابانها ما برق را ارزان کرده‌ایم ولی اینکار را با تدبیرانجام دادیم و سالی چندین میلیون خرج اصلاح و توسعه شبکه برق تامین میشود روزی که من بشهرداری آمدم بیش از بیست و شش هزار تیر برق، بدون لامپ در شهر داشتیم . اکنون این وضع وجود ندارد و خط شمیران راهم قطعا ملاحظه کرده‌اید و ما‌امسال از آرامگاه تا شهر را هم چراغ‌خواهیم کشید تصویبنامه این برنامه گذشته و اعتبار لازم تامین شده‌است .

اصلاح سازمان اداری و ایجاد مدیریت کافی و حسن اعتماد واطمینان د رمردم مورد توجه ما بود و شهرداری این هدف را دنبال کرده‌است . حالا هر فردی از ساکنین شهر حق دارد که در مقام انتقاد برآید و سئوال‌بکند و مسئولین شهرداری هم وظیفه دارند بدون ناراحتی جواب دهند .

از خودم دفاع نمیکنم

من هرگز درحدود آن‌رشته‌مسائلی که مربوط بشخص خودم است در مقام‌دفاع برنمی‌آیم . اگر گفته شد من نالایق هستم قبول دارم واگر گفتند که من تحرك ندارم باز هم قبول دارم واما یك مطلب عرض میکنم که داشتن تحرك ارتباطی با چاقی ولاغری ندارد . من هرروز صبح زودتر ازهمه از خواب بر میخیزم و بطور یقین جزو همان دسته ای هم هستم که‌بعداز تمام افراد بخواب میروم ، تحرك یعنی چه ؟ وقتی مردی متوجه امور مورد مسئولیت خود باشد و وظیفه اش را بخوبی انجام دهد اینرا میگویند تحرك و اما اگر عده ای تحرك را این فرض کنند که شخص دائما در اطاق خود بحرکت در آید بله بنده این تحرك را ندارم !

اگر حمل بر ادعا نشود بنده راجع بمسئله مدیریت در شهرداری که متاسفانه نتوانسته ام آنرا عمل کنم کتابی نوشته ام و حاضرم خدمت‌آقایان تقدیم کنم ، وظیفه یك شهردار مدیر برقراری تماس دائم بامردم است . اما این‌تماس فقط آن نیست که شهردار وقت خود را صرف پذیرائی از اشخاص بکند و اگر من این وقت را صرف رسیدگی بامور اجتماعی کرده‌ام نباید موجب گله دیگران بشود .

من دلم میخواست که آقایان قبل از تصدی من وضع اطاقهای پائین شهرداری را دیده بودند ، کوچکترین حشرات موجود این اطاقها مار و عقرب بود که در لابلای پرونده ها و اسناد مردم تهران لانه کرده بود و حالا هم توصیه میکنم که بروید از این‌اطاقها دیدن کنید . من آنچه را که بخاطر داشتم با بیان ناقصم بعرض‌رساندم. شنیدن این مطالب از حوصله آقایان خارج بود و بدین لحاظ از عموم نویسندگان و آقایان حاضر در جلسه کمال تشکر را دارم .

پایان

اطلاعات کودکان
مجله محبوب
دختران و پسران
سه شنبه ها
منتشر میشود

چرچیل میگفت مولوتف آدم مصنوعی است

بقیه ازصفحه ۱۴

مولوتف که از حقایق اوضاع آگاه بود به دفاع از خلبانان بر خاست و گفت :

«نه ، اتفاقا خلبانان ما ترسو نیستند موضوع خیلی ساده است و آن‌اینکه هواپیماهای شکاری‌ما استقلال کافی ندارند باین جهت هواپیماهای حمل ونقل ممکن است حتی قبل از رسیدن بمقصد از طرف هواپیماهای دشمن سرنگون شوند .

بعلاوه ظرفیت حمل و نقل آنها ناچیز است . زیرا باید قبل ازهر چیز ذخیره سوخت کافی با خود ببرند تابتوانند پس‌از انجام ماموریت خود بمراکز اصلی‌شمالی‌باز گردند واین تنها علتی است که ایجاب میکند هواپیماها شبانه پرواز کنندو محمولات جزئی باخود حمل‌نمایند.»

من از نظر مولوتف طرفداری کردم زیرا میدانستم که خلبانان شوروی داوطلب بودند که برای انجام ماموریت خود به پروازهای روزانه وبدون حمایت شکاریهااقدام کنندتابتوانندبهمکاران‌یوگوسلاوی خود کمك برسانند.

من با نظر استالین که اصرار میکرد که تیتو باید یك مرکزستاد دائمی برای خود انتخاب کندموافق بودم .

استالین نظر خود را در باره هیئت نظامی شوروی نیز برای من تشریح کرد ، زیرا بر اثر پافشاری هیئت نظامی شوروی بود که تیتو حاضر شد از راه ایتالیا به جزیره «ویس» رفت وتا هنگام ورود ارتش سرخ به یوگسلاوی در آنجا ماند.

در این هنگام استالین چیزی درین باره بمن نگفت‌ولی شك نیست که این فکرازهمان‌زمان در مغزاورسوخ پیدا کرده بود .

در آن موقع متفقین موافقت کرده بودند که یك پایگاه هوائی شوروی برای کمك به‌سربازان یوگوسلاوی در ایتالیا مستقرشودو استالین تاکید کرد که باید برای تقویت این پایگاه هواپیماهای‌حمل ونقل نیز بایتالیا فرستاده شود.

در این هنگام استالین که ظاهرا از خوش بینی من در باره نتیجه نهائی حمله آلمانها برضدتیتودلگرم شده بود مسئله روابط‌مارابا متفقین مخصوصا انگلستان که موضوع اصلی مذاکرات ما را تشکیل‌میداد پیش کشید .

آگهی خرید کابل

سازمان آب وبرق قزوین‌یکهزار متر کابل۱۶ ۳۵×۳پروتودور فشار ضعیف هزار ولتی برای انشعاب‌های‌پستهای ترانسفورماتور برق شهررااز طریق‌مناقصه خریداری مینماید.

۱ـدارندگان میتوانند مبلغ۲۰۰۰۰ریال وجه نقدیاضمانت‌نامه‌بانکی بصندوق سازمان آب وبرق قزوین‌تسلیم ورسیدآنرا ضمیمه‌پیشنهاد لاك ومهرشده‌خود نموده‌و تاآخروقت اداری روز۱۷ر۳ر۴۱بدفتر سازمان درمقابل رسید رسمی تسلیم نمایند.

۲ـپیشنهادات در کمیسیون صلاحیتدار درساعت ۱۰صبح‌روز ۱۹ر۳ر۴۱ در محل‌سازمان‌بازو قرائت خواهد شد.

۳ـکابل مزبور بایداز نوع‌مرغوب وموجوددر ایران بوده وبرنده مناقصه‌مکلف است‌حمل‌روز پس‌ازابلاغ کتبی کابل را صحیح‌و سالم تحویل سازمان در قزوین نماید.

۴ـطرزپرداخت

۵ـکلیه مالیات ـمخارج آگهی‌ـعوارض‌وغیره تاانبار سازمان آب وبرق‌قزوین بعهده‌برنده مناقصه خواهد بود .

۶ـچنانچه پس از ابلاغ‌برنده‌از معامله‌وتحویل کابل خودداری نمودسپرده نفراول بنفع سازمان ضبط‌و نفردوم برنده‌مناقصه‌شناخته خواهدشد.

۷ـسازمان دررد یا قبول یك‌یا کلیه‌پیشنهادات مختارو حضور پیشنهاد دهندگان در جلسه مناقصه آزاد است.

۸ـبه‌پیشنهادات مبهم‌ـ مشروط ـفاقدسپرده‌و یا بعداز انقضاء مدت‌برسد بهیچوجه ترتیب اثر داده نخواهد شد. آ ـ ۵۸۰۴ مدیرسازمان‌آب‌وبرق‌قزوین ـمحمد آیت‌اله‌زاده‌غفاری

آگهی رسمی انتخاب بازرس حساب جدید شرکت سهامی فایزر ایران ثبت شده‌بشماره ۸۰۸۷ باسرمایه‌هفت‌میلیون‌و پانصد هزار ریال

برابر نامه مورخ ۳ر۳ر۱۳۴۱به پیوست‌صورتجلسه‌مجمع عمومی عادی‌شرکت سهامی فایزرایران مورخ ۳۰ اردیبهشت ماه ۱۳۴۱ آقای هرمز فروحی از سمت بازرسی حساب شرکت استعفا داد وموسسه کوپراند لیبراند بامدیریت فعلی آقای ماکسول مك‌کورمیك بسمت بازرس حساب شرکت برای مدت یکسال انتخاب گردید .

مراتب طبق‌ماده ۲۰۰قانون تجارت بثبت رسیده وبرای اطلاع‌عموم در روزنامه رسمی کشور شاهنشاهی‌ایران ویکی از جرائد کثیرالانتشار یومیه تهران منتشر میگردد .

آ ـ ۳۸۰۹ رئیس اداره ثبت شرکتهاومالکیت‌صنعتی‌مهدی‌نراقی

خوشبخت کیست؟

سهم بچه ها را فراموش نکنید

بچه‌ها وسایر افراد خانواده شماهم حقی دارند برای استفاده از

یک میلیون و پانصد هزار ریال جایزه

وبهره مند شدن از

بیمهٔ مجانی

دربرابر حوادث و ناگوار افتادگیها وشرکت در قرعه‌کشی

پنکه و یخچال مجانی

مخصوص دارندگان دفترچه

حساب سپردهٔ اختیاری

بنام خود و فرزندان و سایر افراد خانواده خویش هرچه زودتر درنزدیکترین شعبه

بانک بیمهٔ بازرگانان

بافتتاح حساب سپرده اختیاری بپردازید. برای این‌کار پول زیاد لازم نیست، یك مبلغ جزئی کفایت میکند.

آشنا

هیئت مدیره

بقیه از صفحه اول

روزی سه معاون داشت که‌هر سه باهم اختلاف داشتند و طبیعی است که کار این چنین وزارتخانه‌ای دوچار چه رکود و عقب افتادگی خواهد شد من عده مورد لزوم را ا زمیان مسئولین فعلی و کارمندان دیگر وزارت دارائی که در حال حاضر مصدر کار نیستند و حتی اگر لازم شد از دستگاه های دیگر تهیه خواهم کرد .

آقای دکتر آموزگار افزود : برای کارهای‌بودجه وهزینه‌معاونین جدیدی انتخاب خواهد شد آقای رفیع معاون وزارتخانه که یکی از کارمندان پاکدامن وزارت دارائی هستند کماکان مسئولیت فعلی را بعهده خواهند داشت . در مورد ادارات و سازمان های اقتصادی و مستقل هم بعدا تصمیم گرفته‌خواهد شد و ممکن است برای آنهاهم یك معاون انتخاب گردد .

دسته بندی و اختلاف

در وزارت دارائی سابقا دسته بندی‌هائی بود ولی بنده با دسته بندی مخالفم واز میان افراد آنهائی را که با من هم سلیقه و هم‌عقیده‌اند با مراجعه به پرونده کار آنها دعوت بهمکاری خواهم کرد .

بهر صورت تغییرات فعلی فقط روی هیات مدیره وزارت دارائی خواهد بود . تغییرات پائین تر با نظر مدیران انتخابی انجام خواهد گرفت آنهم در صورتی که لازم باشد .

در مورد تغییرات سیستم و تشکیلات دستگاه های وصولی و بودجه و خزانه داری آقای وزیر دارائی گفت : با تغییر تشکیلات بمعنی‌و مفهوم‌سابق هیچکارجدیدی انجام نخواهد گرفت تغییرات‌باید مبتنی بر اصولی باشد که این اصول هم قبلا باید از طرف دفتر مالی وزارت دارائی تهیه شود . اول دفتر مالی باید قوانین مالیات و نحوه وصول آنرا تهیه کند و بعد برای آن تشکیلات لازم و صحیح درست کند آنوقت است که میشود گفت آیا تشکیلات فلان دستگاه عوض می شود یا نه ، ولی بهرحال ما دستگاه وزارت دارائی را برای کار بهترو بیشتر اصلاح می کنیم.

کوشه‌ای اززندگی

بقیه‌از صفحه‌اول

ازینرو دیروز اجتماع مزبور بدعوت والاحضرت بوجود آمد تا آنچه‌باید نسبت به بنادر اقدام شود .

قبل از آنکه بحث و مذاکره‌پیش آید یك حلقه فیلم اززندگی ساحل نشینان که پنج سال پیش هنگامی‌که برحسب امر اعلیحضرت همایونی‌اولین هیئت‌شیروخورشید سرخ بمنظور کمك بمردمی که باید آنانرا آسیب دیده نامید بامقداری خوراك و پوشاك و وجوه نقد بدان صفحات رفته بودند برداشته شده بود نشان داده شد.

این فیلم حضاررابی اندازه متاثر ساخت، اشك از چشمان بعضی از بینندگان جاری گردید وضع‌تاثر انگیز زندگی مردم بنادر خلیج همه‌را تحت تاثیر قرار دادو یکی از کسانی که‌چند هفته پیش باردیگر بدان‌حدود رفته‌بود گفت وضع همان است که پنج سال پیش دیده شده و اکنون روی‌پرده می‌بینیم . تنها تفاوتی که حاصل شده درمورد تامین آب چند نقطه از بنادر و تاسیس چنددرمانگاه وشروع به‌راهسازی در قسمتی ازنقاط ساحلی است‌والا روزگار فلاکت‌بار مردم‌همین است‌وخرابی‌ها وویرانگی‌ها همان که دیده شد .

چند دقیقه بعدجلسه‌ای برای‌مشورت وبحث ومذاکره در باره مردم‌آسیب دیده واقعی بنادر در حضوروالاحضرت تشکیل شد. تیمسار آق اولی که‌در ماموریت خود از جانب جمعیت شیرو خورشیدسرخ تمام سواحل رابازدید نموده بود گزارش جامعی ازمشکلات زندگی‌مردم خاصه زحماتی که‌گمرکات جنوب برای‌ساکنین سواحل فراهم میکنند که باعث آوارگی آنها شده است بیان نمود وبدنبال گزارش جامع ایشان آقای محمود جم که‌ایشان نیز درراس هیئت رسیدگی به آسیب دیدگان عزیمت نموده بود اطلاعاتی دراختیار حضار گذارد، سپس آقای دکتر خطیبی مدیرعامل مشاهدات‌خودرا درسفر اخیر که باتفاق آقای ناصر ذوالفقاری رفته بودند بیان داشت‌و بعدتیمسار دریادار عظیما اطلاعاتی در باره‌عدم‌وجوداسکله ووسائل دریانوردی واینکه بزرگترین ثروت و بهترین استعداد درسواحل وجود دارد که‌با کمال تاسف بواسطه مشکلات‌ومزاحمت ها وعدم توجه مورد بهره برداری‌قرار نگرفته در اختیار اعضای‌شورای عمران بنادر گذارد و در پایان آقای دکتر خداداد که باعلاقه خاصی آماده‌خدمت بمردم بنادر گردیده و از طرف‌جمعیت شیروخورشید سرخ ماموریت پیدا کرده‌است که چهار شنبه همین‌هفته عازم بنادر جنوب گردیده و طرح های مربوط به عمران و آبادی ساحل نشینان رابمرحله اجراگذاردپیشنهادات خودرامطرح ساخت که مهمترین آن تامین زندگی فلاکت بار کنونی مردم ساحل نشین است و سپس تاسیسات تولیدی وایجاد کاروفعالیت ومسئله آبیاری و کشت وزرع و استفاده از ثروت سرشار خلیج‌فارس میباشد .

جلسه دیروز را بمنزله طلیعه اقدامات جدی دولت و جمعیت شیرو خورشید سرخ برای رهائی مردم‌بنادر از فلاکت‌و بدبختی میتوان شمرد ، زیرا والاحضرت شمس پهلوی که‌خود شخصا چندبار این نقاط رااز نزدیك ملاحظه نموده‌اند بیش‌از همه علاقمندی وایستادگی خودرا برای اصلاح وضع زندگی مردم بنادر ابراز داشتند و تصریح نمودند که‌در اجرای این امر که‌اکنون‌زیرنظرجمعیت شیروخورشید سرخ گذارده شده نهایت پافشاری خواهند داشت‌خاصه‌اینکه اعلیحضرت همایونی مکرر اجرای این منظور را تاکید وتصریح فرموده‌اند .

باتوجه بمذاکراتی‌که دیروزجریان پیدا کردو گوشه هائی اززندگی مردم آسیب دیده بنادر کنار زده شدچنین استنباط گردید که‌بزرگترین‌مانع و مشکل‌مردم‌بنادرجنوب‌ماموریت کمرکات ساحلی‌هستند که‌بر مبنای‌مقررات‌خشك‌و پوسیده وعدم‌توجه‌بوضع مردم‌مشکلات بسیاری برای مردم فراهم می‌آوردندو وقتی این مردم محروم از شر گمرك درامان بمانند تازه گرفتار مزاحمت ژاندارم میشوند، چه‌خوب‌بود ماموریت دولت‌اعم‌ازماموریت گمرك وژاندارمری ودارائی از صفحات ساحلی برچیده میشدند تاکم‌کم مردمی که ازمزاحمت های‌آنها مهاجرت‌کرده وبسواحل‌دیگر خلیج‌کوچ کرده‌اند بوطن بازگردند وسواحل خلیج رفته رفته آبادی و عظمت دیرین خود راباز ستاند ،تاسف آور است گفته شود که بندر لنگه روزگاری دارای هفتاد هزار نفرجمعیت بود وامروز عده ساکنین این بندربه پنج هزار نفر نمی‌رسد، همینطوراست بندربوشهر ،عسلویه، جاسك ،چاه‌بهار میناب، کنگان‌و غیره که‌همه جاخالی از سکنه شده است .

مسائلی که اکنون مورد تصمیم هیئت‌عضوشورای عمران‌بنادرقرارگرفت در درجه اول رفع مزاحمت ماموریت گمرك وایجاد تسهیلات لازم‌برای مردم بود که‌از شر ماموریت ناصالح و یا بی‌اطلاع دولت‌در امان باشند ودردرجه بعد ،رسانیدن آذوقه وتامین زندگی موقت آنها،سوم تامین آب‌آشامیدنی، چهارم بکاراندا‌ختن دستگاههای‌برق، پنجم اتصال‌بنادر بیکدیگر و شهر های دیگر که‌درمورد راهسازی قدمهای اولیه‌برداشته‌شده،ششم‌تامین بهداشت و فرهنك مردم وهفتم تاسیسات تولیدی برای بکار واداشتن مردم واستفاده از ثروت طبیعی واستعداد های خدادادی بنادر که‌روزگاران‌درازصاحب‌شخصیت و عظمت وکمال بوده‌اند .

امیدواریم این برنامه های‌سودمند باپشتیبانی دولت و تقویت مردم خیر خواه ونوع‌دوست‌ونظارت کامل‌جمعیت شیروخورشید سرخ‌بمرحله‌اجرادرآید ونسل حاضرشاهد تحول وتغییرزندگی وبهبود حال مردم ساحل نشینان کشور گردد .

اعانه

برای سیلزدگان

بوسیله روزنامه اطلاعات

اعانات جنسی

اعانات نقدی هنرستان خیاطی‌نیکدخت تعداد پنجاه دست لباس دوخته شده

جمع‌کل اعانات واصله تا ظهر روز پنجشنبه ۵ر۲۳۱ر۴۴۶ ریال

۲۰۶ـ دوشیزه نادر رهنمون ۲۵۰ریال

۲۰۷ـ دوشیزه‌ناهید رهنمون ۲۵۰ریال

جمع‌کل اعانات واصله تاظهرامروز ۵۰ر۷۳۱ر۴۴۶ ریال

قاتل فرهید به ۸ سال زندان محکوم‌شد

امروز محاکمه احمد دهرونی متهم بقتل ابوالفضل فرهید خاتمه یافت ساعت دوبعداز ظهر امروز دادگاه پس از چند ساعت مشاوره احمد دهرونی را باتهام ایراد ضرب منتهی بفوت بهشت سال زندان محکوم نمود .

نسل ماهی

بقیه از صفحه اول

مسکو ـ خبر گزاری فرانسه ـ ۲۷ مه ـ دودنکوف دبیر کمیته محلی حزب کمونیست حاجی‌طرخان پیرامون کاهش روز افزون انواع ماهی در دریای خزر مقاله‌ای انتشار داده است .

نویسنده مقاله خاطر نشان می سازد در سال های ۱۹۳۰ و ۱۹۳۱ در دریای خزر بیش از ششصد میلیون تن ماهی های بزرك وجود داشت که قابل صید بود و علاوه برآن میلیونها تن ماهی غیر قابل صید دراین دریا یافت می گردید که امروزه از آنها کنسرو میسازند ولی د رمدت سی سال این رقم به چهار صد میلیون تن رسیده است.

بعقیده نویسنده مقاله علت این کاهش مربوط به ایجاد تغییرات در شرایط طبیعی است که‌در سال های اخیر روی داده است . این تغییرات شرایط طبیعی عبارتند از: استقرار سدهای متعدد برروود ولگا ومحدودکردن منطقه آزادمخصوص تخم گزاری ماهی در ناحیه شمالی دریای خزر که تاثیر خطرناکی در رشد و توسعه دسته های ماهی ها دارد . علاوه براین ماهیگیران‌نواحی بازرگانی حاجی‌طرخان، ترکمنستان آذربایجان ، قزاقستان ، داغستان ، وکالموکی باشدت کار می کنند و کوشش دارند هرچه بیشتر ممکنست ماهی‌بگیرند ، بدون اینکه مقید به نگهداری و تربیت انواع ماهی ها باشند .

این موسسات یك هدف دارندو آن اجرای برنامه های تولیدی‌است نتیجه این کار ها بدین شکل‌ظاهر شده است که در آبهای ساحلی آذربایجان صید ماهی خاویار به ثلث‌دهساله گذشته تقلیل‌یافته‌است

کارخانه های

بقیه‌از صفحه‌اول

کثیری از کار گران کشور که در خدمت دولتند ودر کارخانجات دولتی کار می کنند ،بکار آزاد به پردازند واز محل سود سهام‌خود دراین کارخانجات نیزاستفاده‌بنمایند و چون کارخانه را مال خودشان میدانند بهتر و بیشتر کار خواهند کرد .

بدین ترتیب با واگذاری‌سهام بکارکنان کارخانجات مشکل بیکار شدن آنان نیز از بین می رود ، زیرا چنانچه کارخانجات دولتی به موسسات خصوصی واگذار شود، این قبیل موسسات از کارگران و کارمندان دیگری استفاده‌خواهند کرد برای آنکه مزد کمتری به پردازند . عده کثیری از کارکنان کارخانجات را بیکار خواهند کرد و بر تعداد بیکاران کشور افزوده خواهد شد .

د رحال حاضر کارکنان و کار گران کارخانجات دولتی‌ازنظر مزد وضع بهتری دارند و برای آنکه وضع این‌عده متزلزل نشود باید سهام کارخانجات در اختیاراین عده قرار گیرد و چنانچه سهامی باقی ماند می توان آنرا به بازار عرضه کرد .

این مقام دولتی سپس اظهار داشت بدیهی است قبل از فروش کارخانجات باید آنرا مرمت و اصلاح کرد و پس از تجهیز کامل آنرا در معرض فروش گذارد . در صورتی که تاکنون رسم براین بوده که کارخانجات اسقاط را به مناقصه بگذارند و بهمین جهت هم بوده که خریداری برای آن ها پیدا نشده است .

سپهبد کیا ازمقام‌خود سوء استفاده

بقیه از صفحه اول

شروع گردید .

دراین جلسه دنباله تحقیقات از آقای جلیلوند رئیس سابق بخش مرکزی وزارت راه ادامه یافت .

درابتدای جلسه رئیس دادگاه‌از آقای جلیلوند رئیس اداره مرکزی راه تهران سئوالاتی کرد ونامبرده جواب داد.

سپس رئیس سپهبد کیارابرای ادای توضیحات خواست .

وزارت راه مجبور است

رئیس ـ تیمسار کیا بفرمائید .

سپهبد کیا طبق معمول در حالیکه می خندید کیف سیاه رنگ خود را برداشت و بوسط دادگاه رفت و پشت میکرفون قرار گرفت .

رئیس ـ روز اولی که از تیمسار تحقیق شد فقط اعلام اتهام کردیم و پرسیدیم که اتهامات را قبول‌دارید یا نه و در جلسات گذشته دلائل‌اتهام مفصلا بسایر متهمین تفهیم گردیدکه شما هم شنیدید دیگر تکرار نمیکنیم یکی از آن دلائل این بود که‌رانندگان و کارگران و سرکارگران وزارت راه مامور کار در جاده گرمسار ـ تهران گفته اند که ما از شهریور ماه سال ۳۸ تا فروردین ماه سال ۳۹ هر روز از ساعت شش صبح تا ۸ شب‌برای تیمسار کیا کار کرده ایم همه آنها گفته‌اند ما در قریه جنت آباد کار میکردیم آخر آقای رئیس دادگاه ـ زمستانها ساعت شش صبح که ساعت کار نیست ساعت ٦ صبح درزمستان هوا تاریك است صبحگاه زمستانی از ساعت هفت و هفت و نیم شروع میشود این نکات معلوم میکند که تا چه اندازه این پرونده ساختگی‌است و بنام تیمسار کیا تمام شده است (در اینجا تیمسار کیا در حالیکه بشدت ناراحت و عصبانی شده بود با صدای بلندی اظهار داشت : کاش اسم تیمسار کیا را روی سنگ می کندند تا اینهمه (اشاره بجایگاه متهمین)افراد بیگناه باینجا نمیآمدند آقای رئیس دادگاه‌خواهش میکنم‌باین نکات مهم پرونده توجه کنید بنده دیگرعرضی‌ندارم بقیه مطالب رابعهده وکلاء خودم میگذارم تا توضیح دهند اگر جنابعالی سئوالی داشتید جواب خواهم داد .

رئیس ـ تیمسار بفرمائید اگر ـ مطلبی پیش آمد خواهم پرسید در این موقع رئیس دادگاه یك ربع‌تنفس اعلام کرد و جلسه دادرسی موقتا تعطیل شد .

ساعت یازده ونیم جلسه دادگاه مجددا تشکیل گردید .

رئیس ـ آقای مروستی (نماینده دادستان) اگر مطالبی داریدبفرمائید.

اظهارات نماینده دادستان

بااجازه آقای رئیس دادگاه بنده مجبورم درمقام‌دادستانی ابتدا بدوقسمت ازاظهارات سپهبدکیا جواب بدهم‌ایشان درکمال راحتی وآزادی دراین دادگاه مطالب خودرا گفته است ولی تمام مطالب خلاف‌بوده‌است تیمسار کیاضمن مطالب‌خود اشاره کردکه برای آنها پرونده سازی شده است . بنده با صدای رسا میگویم دادگستری برای کسی پرونده سازی نمیکند چون‌هر کس‌اعم ازبازپرس ودادیار ودادستان ودادگاه مستقلا پرونده رامطالعه می کنند ومستقلا اظهار نظر مینمایند اگر ما قصد پرونده سازی‌داشتیم‌در اتهام جعل وی عوض ماده ۱۰۵ برای وی ماده ۱۷۰ قانون مجازات عمومی راکه اعدام است پیشنهاد میکردیم .

تیمسارکیا حق‌دارد از پرونده سازی صحبت کند برای وی سابقه ذهنی‌وجود دارد. برای تیمسار کیاپرونده سازی آسان بوده‌است پرونده سازی در ذهن تیمسار کیا تداعی معانی شده است و دائما ناراحتش میکند.

«قصابی گفت گوشت نمیخورم گفتند چرا گفت‌قصابها سك‌فروشی میکنند»

تیمسارکیا ضمن مطالب‌خود گفتند که دادگستری از جای دیگر الهام‌و دستور گرفته است ما تابع دستور کسی‌نیستیم .اگر دولت موافق یا مخالف کسی‌باشد بما مربوط نیست متهم‌خواه قوی‌باشد یا ضعیف برای ما اهمیت ندارد آنچه در نظر ما مهم است ضعف وقدرت دلیل است . آنقدر عدالت وجامعه‌شکوه و عظمت دارد که عظمت افراد دربرابرش صفراست .

آقای دکتر مروستی پس از گفتن این‌مطالب راجع به تشکیل پرونده سپهبد کیاو سایر متهمین ثبت کل‌و وزارت‌راه اشاره کردو سپس اظهار داشت :

برخلاف نظر آنهائیکه میگویند قانون تارعنکبوتی است که فقط حشرات کوچك رابدام‌میاندازد بنده میگویم قانون همان تارعنکبوتی است که اشخاص بزرك راهم بدام میکشدو نمونه آن همین پرونده و تیمسار سپهبد کیا رئیس رکن دوم ستاد بزرك‌ارتشتاران میباشد .ایشان بعلت داشتن قدرت ازمقام خود سوءـ استفاده نموده ودوجور سوءاستفاده وتخلف نموده‌است آقای‌رئیس دادگاه پرونده ما۸ قسمت‌است یك قسمت‌که مربوط به‌املاك وزمینهای‌بنام جنت‌آباد وحسین‌آباد و بهشت آباد وگلستانك یك‌قسمت هم‌مربوط به جرائمی‌است مربوط به‌کامیونها تریلر، بولدوزر و کارگران آنها .

متهمین ماهم دودسته‌اند غیر ازیك نفراز آنها که‌در هردو قسمت متهم می‌باشد .

دراوائل سال ۱۳۳۳ سپهبد کیایك قطعه زمین درکوره دهی بنام جنت‌آباد خریداری میکند از آن سال که‌خرده مالك میشود تا ۱۳۳٦ یعنی در عرض سه‌سال عمده مالك قریه جنت آباد میشوند بنده کاری ندارم تیمسارکیا بچه‌نحوی دراین مدت کم مالك‌عمده جنت‌آباد شده است بنده بااین قسمت کاری ندارم‌ولی‌درآن‌موقع که‌شاهنشاه عظیم‌الشان ما معتقد بودند که‌باید زارع رادر مملکت تقویت کرد رئیس رکن دوم‌ستاد بزرك ارتشتاران زارع‌را کوبیده بااستفاده از قدرت خود املاك زارعین بدبخت‌را خریده آنها را با زور ازقریه بیرون‌کرده‌است بطوریکه در پرونده منعکس‌است . خانواده‌ای بنام عرب در آن قریه خرده مالك بودند که تیمسار این بیچاره ها را بازور از قریه بیرون کرده‌است واین بر خلاف نظر اعلیحضرت همایونی شخص اول‌مملکت مابوده است وقتی تیمسار کاملا بآرزوهایش رسید و جنت‌آباد را تصاحب کرد .بفکراطراف وزمینهای قراء آنها افتاد بارها آقای زاهدوکیل مدافع تیمسار کیا به‌ثبت رفتند وتقاضای ثبت زمینهای حوالی جنت‌آباد را کرد .تاپول هست قدرت هم‌هست‌و هرچه میتوان بایدانجام‌داد.

درسال ۱۳۳۷ آقای‌زاهد تقاضای ثبت‌زمینهای مابین دوجاده رامینماید که‌جزو مایملك تیمسار کیا نبوده است .(دراینجا آقای مروستی نماینده دادستان راجع‌بحدود جنت‌آباد و دو جاده قدیم وجدید خراسان‌توضیحاتی بدادگاه داد)آنگاه گفت: تیمسار کیا وقتی متوجه شدکه نمیتواند ازراههای دیگر زمینهای اطراف را صاحب‌شود روکرد بیك عده‌ای آدم ضعیف بنام کارمندو نماینده ثبت ورامین آنها را بهر ترتیبی بوده متقاعد نموده و منحرفشان ساخت. آنها زیاد گناهی ندارند چون اشخاص ضعیفی بودند. تیمسار آنهارا از قدرت خود که در آن موقع سرلشکر ارتش ورئیس‌رکن دوم ستاد بزرك ارتشتاران بوده‌است میترساند بعد از اینکه دراین جبهه موفق میشود وباداره ثبت تهران رو می‌آورد آنجاهم رئیس ثبت‌تهران را باهروسیله ای‌بوده باخود همراه‌میکند بنده فکرمیکنم تیمسار کیا باندازه‌ای طماع می باشد که می خواست.

ارز تحصیلی

بقیه از صفحه اول

ایرانی مقیم کشور های اروپائی‌و آمریکائی بدست آمده مجموع دانشجویانی که تاآخر سال ۱۳۴۰ برای آنها کمك هزینه تحصیلی حواله شده ۱۰۷۴ نفر هستند که ۳۷٦ نفرآنها در آمریکا و ٦۹۸ نفر در کشورهای اروپائی اقامت دارند وچون از این عده متجاوز از ۲۰۰ نفر صلاحیت دریافت کمك هزینه تحصیلی نداشته‌اند از اول سال جاری ارز تحصیلی آنان قطع شده است .

امروز یك‌مقام مطلع‌وموثق‌دروزارت فرهنك بخبرنگار ما گفت :باقطع ارز تحصیلی دانشجویان میلیونها ریال صرفه‌جوئی شده و مسئولین مالی سرگرم رسیدگی به ریزارقام آن میباشند . همین مقام افزود : وزارت فرهنك طرح بزرگی برای ساختمان دبستانهای کوچك‌دردهات تهیه کرده تااز این اعتبار شروع‌به ساختمان دبستان برای فرزندان روستائیان که تاکنون از مزایای خواندن ونوشتن بی‌بهره مانده‌اند بنماید.

ناطق افزود معمولا در لشکر کشی ها همیشه روشنائی روز را در نظر میگیرند که مثلا روز های زمستان چند ساعت هوا روشن است . بنده چون در سوئد که محل سردسیری است و صبحها دیرتر هوا روشن می شودبزرگ شده ام باین قسمت‌بیشتر توجه‌دارم تمام رانندگان در بازپرسی گفته اند که ما از شهریور ماه سال ۳۸ تا فروردین ماه سال ۳۹ هر روز از ساعت شش صبح تا ۸ شب‌برای تیمسار کیا کار کرده ایم همه آنها گفته‌اند ما در قریه جنت آباد کار میکردیم آخر آقای رئیس دادگاه ـ زمستانها ساعت شش صبح که ساعت کار نیست ساعت ٦ صبح درزمستان هوا تاریك است صبحگاه زمستانی از ساعت هفت و هفت و نیم شروع میشود این نکات معلوم میکند که تا چه اندازه این پرونده ساختگی‌است و بنام تیمسار کیا تمام شده است (در اینجا تیمسار کیا در حالیکه بشدت ناراحت و عصبانی شده بود با صدای بلندی اظهار داشت : کاش اسم تیمسار کیا را روی سنگ می کندند تا اینهمه (اشاره بجایگاه متهمین)افراد بیگناه باینجا نمیآمدند آقای رئیس دادگاه‌خواهش میکنم‌باین نکات مهم پرونده توجه کنید بنده دیگرعرضی‌ندارم بقیه مطالب رابعهده وکلاء خودم میگذارم تا توضیح دهند اگر جنابعالی سئوالی داشتید جواب خواهم داد .

رئیس ـ تیمسار بفرمائید اگر ـ مطلبی پیش آمد خواهم پرسید در این موقع رئیس دادگاه یك ربع‌تنفس اعلام کرد و جلسه دادرسی موقتا تعطیل شد .

ساعت یازده ونیم جلسه دادگاه مجددا تشکیل گردید .

رئیس ـ آقای مروستی (نماینده دادستان) اگر مطالبی داریدبفرمائید.

اظهارات نماینده دادستان

بااجازه آقای رئیس دادگاه بنده مجبورم درمقام‌دادستانی ابتدا بدوقسمت ازاظهارات سپهبدکیا جواب بدهم‌ایشان درکمال راحتی وآزادی دراین دادگاه مطالب خودرا گفته است ولی تمام مطالب خلاف‌بوده‌است تیمسار کیاضمن مطالب‌خود اشاره کردکه برای آنها پرونده سازی شده است . بنده با صدای رسا میگویم دادگستری برای کسی پرونده سازی نمیکند چون‌هر کس‌اعم ازبازپرس ودادیار ودادستان ودادگاه مستقلا پرونده رامطالعه می کنند ومستقلا اظهار نظر مینمایند اگر ما قصد پرونده سازی‌داشتیم‌در اتهام جعل وی عوض ماده ۱۰۵ برای وی ماده ۱۷۰ قانون مجازات عمومی راکه اعدام است پیشنهاد میکردیم .

تیمسارکیا حق‌دارد از پرونده سازی صحبت کند برای وی سابقه ذهنی‌وجود دارد. برای تیمسار کیاپرونده سازی آسان بوده‌است پرونده سازی در ذهن تیمسار کیا تداعی معانی شده است و دائما ناراحتش میکند.

«قصابی گفت گوشت نمیخورم گفتند چرا گفت‌قصابها سك‌فروشی میکنند»

تیمسارکیا ضمن مطالب‌خود گفتند که دادگستری از جای دیگر الهام‌و دستور گرفته است ما تابع دستور کسی‌نیستیم .اگر دولت موافق یا مخالف کسی‌باشد بما مربوط نیست متهم‌خواه قوی‌باشد یا ضعیف برای ما اهمیت ندارد آنچه در نظر ما مهم است ضعف وقدرت دلیل است . آنقدر عدالت وجامعه‌شکوه و عظمت دارد که عظمت افراد دربرابرش صفراست .

آقای دکتر مروستی پس از گفتن این‌مطالب راجع به تشکیل پرونده سپهبد کیاو سایر متهمین ثبت کل‌و وزارت‌راه اشاره کردو سپس اظهار داشت :

برخلاف نظر آنهائیکه میگویند قانون تارعنکبوتی است که فقط حشرات کوچك رابدام‌میاندازد بنده میگویم قانون همان تارعنکبوتی است که اشخاص بزرك راهم بدام میکشدو نمونه آن همین پرونده و تیمسار سپهبد کیا رئیس رکن دوم ستاد بزرك‌ارتشتاران میباشد .ایشان بعلت داشتن قدرت ازمقام خود سوءـ استفاده نموده ودوجور سوءاستفاده وتخلف نموده‌است آقای‌رئیس دادگاه پرونده ما۸ قسمت‌است یك قسمت‌که مربوط به‌املاك وزمینهای‌بنام جنت‌آباد وحسین‌آباد و بهشت آباد وگلستانك یك‌قسمت هم‌مربوط به جرائمی‌است مربوط به‌کامیونها تریلر، بولدوزر و کارگران آنها .

متهمین ماهم دودسته‌اند غیر ازیك نفراز آنها که‌در هردو قسمت متهم می‌باشد .

دراوائل سال ۱۳۳۳ سپهبد کیایك قطعه زمین درکوره دهی بنام جنت‌آباد

کمکهای مردم

برای بیماران اعزامی‌اطلاعات

امروز اشخاص زیر بدفترسازمان نیکوکاری اطلاعات مراجعه و برای هزینه درمان بیماران اعزامی سازمان به لندن واستکهلم مبالغ زیر را اهدا نمودند

آقای علی رهنمای آذر ۱۰۰ریال

دوشیزه‌مهوش‌رهنمای آذر ۱۰۰ریال

جمع‌کل کمك‌های مردم تا ظهرروز دوشنبه (امروز) ٤٤۰۰ ریال میباشد. دفتر سازمان نیکوکاری همه روزه‌آماده قبول کمك مردم خیر میباشد .

مدیر روزنامه آساهی تهران را ترك گفت

خبر نگار ما در اصفهان گزارش داد صبح دیروز آقای مورایامامدیر روزنامه آساهی ژاپن که پر تیراژ ترین روزنامه جهان است باتفاق دو نفر ازهمراهان با هواپیماباصفهان وارد شد و درفرودگاه مورد استقبال قرار گرفت .

آقای مورایاما وهمراهان‌بلافاصله پس از ورود ببازدید آثار تاریخی اصفهان پرداختند و مقارن ظهربا آقای سراج حجازی استاندارملاقات کردند

عزیمت‌از تهران

ساعت پنج بامداد امروز آقای مورایاما و بانو باتفاق دو تن از خبر نگاران روزنامه آساهی پس از سه روز اقامت در ایران تهران‌را بقصد اروپا ترك گفتند .

حدجنوبی جنت‌آبادرابه‌سرخس‌برسانند وحدشمالی آنرا مرخص!(خنده شدید تماشاچیان)

نیمساعت بعد از ظهر جلسه ـ دادرسی بعنوان تنفس تعطیل شد و ادامه دادرسی بفردا موکول‌گردید.

قابل توجه کلیه اعضاء اتحادیه صنف خیاط

بمناسبت رعایت نظم وترتیب وشرکت فعالانه اعضاء اتحادیه صنف خیاط در تجدید انتخابات اعضاء هیئت مدیره صنف اینجانب از طرف خود وکلیه اعضاء هیئت مدیره از فردفرد شرکت کنندگان اظهارتشکر وقدردانی می‌نمایم . **رئیس اتحادیه صنف خیاط ـ عباس روستا (لگا)**

مجالس ترحیم و یاد بود

بمناسبت چهلمین روز درگذشت پدرم شادروان **ابوالقاسم محمود شهیدی** مجلس یادبودی از ساعت ٤ تا ٦ بعداز ظهر روز۸ خردادماه دراین‌بابویه برمزار آنمرحوم منعقد خواهد بود . از دوستان و نزدیکان تمنی میشود باشرکت در این مراسم روح آن‌فقید را شاد فرمایند**هوشنك محمود شهیدی**

بمناسبت شب هفت مرحوم **حسین فهیمی‌پور** مجلس تذکری از ساعت ٤ الی ٦ بعدازظهر فردا دراین‌بابویه منعقد است از عموم دوستان و آشنایان آنمرحوم دعوت میشودبرای شادی روح آنمرحوم شرکت فرمایند**از طرف خانواده نیلی**

تسلیت

درگذشت مرحوم گردردیپ چندهند وجارا باقلبی مملو ازغم‌واندوه به‌آقای پرمانندیپ چندهندوجا وسایربازماندگان تسلیت عرض نموده بقای عمر خاندان محترم دیپ‌چندهندوجا را از خداوند خواهانیم

از طرف کارکنان تجارتخانه دیپ‌چندهندوجا ـ احمدفروتن

از طرف کارکنان سینماپارك ـ حسین بیکدلی

مصیبت وارده را به خانواده محترم علائی بویژه جناب آقای منوچهر علائی مدیرکل اطلاعات وزارت صنایع و معادن تسلیت میگوئیم

شکوفنده ـ افشارطوس ـ شاپور ـ فخر ـ پارسائی

سرکار سرگرد دکتر حفیظی

فوت نابهنگام ابوی آنجناب را بحضور سرکار وخاندان محترم حفیظی تسلیت عرض مینمائیم

سرهنك دکترسلیمانلو ـ دکترعلیمردانی ـدکترجاهد دکتر مقبلی ـ دکتر نصرآراء ـ دکتر آریائی‌نژاد ـ دکتر سیاهپوش ـ دکتر فخر شفاهی

جناب آقای غلامرضا مبشر

اینجانبان از طرف اهالی منطقه یوسف‌آباد مصیبت‌وارده را بجنابعالی و خانواده محترم تسلیت عرض نموده وازخداوند متعال خواستاریم که بشما صبر وتحمل و سلامتی عطا فرماید تا همانقسم که در زمان ریاست فرهنگی خود دراین منطقه حداکثر کوشش را درپیشرفت امر مدارس یوسف‌آباد مبذول داشته و خاطره‌نیکی درقلب اهالی جای گذارده‌اید اینك نیز باهمان علاقمندی بخدمات فرهنگی خود ادامه داده و بیش‌از پیش درپیشرفت فرهنك منشاء اثر باشید .

دریابان رسائی ـ عبداله معقول ـ سرهنك‌دکترنفیسی مهندس تیزهوش

افسران و درجه‌داران و سربازان لشکر ۱۱ پیاده‌خراسان باکمال تاثر وتاسف درگذشت نابهنگام همقطاران عزیزسرکار سرهنك ستاد حسین‌اشتری را ببازماندگان فقیدسعیدتسلیت میگوید **سرتیپ نصراله معصومی**

افسران و درجه‌داران لشکر۱۰ پیاده فارس باکمال‌تاسف درگذشت نابهنگام شادروان سرکار سرهنك ستاد حسین اشتری‌زاده‌را بفامیل محترم اشتری‌زاده تسلیت‌عرض‌مینمایند

آـ ۵۸۷۰ **سرتیپ نادرخانی**

تبریکات

جناب آقای نفیسی شهردار محترم

جناب آقای صفانیا مدیریت کل شهرداری

انتصاب شایسته وبجای آقای قیصر که از جوانان‌صالح و تحصیلکرده میباشند بمعاونت اداره‌کارگزینی صمیمانه تبریك عرض مینمایم **از طرف ساکنین بخش۷ غفاری**

جناب آقای دکتر امینی نخست‌وزیر محبوب

افراد صنف نانوا انتخاب جناب آقای دکترنفیسی فرزند لایق‌میهن راباسمت شهردار تهران از صمیم قلب تبریك میگویند .

دبیرسندیکای نانواهای استان تهران جلال احمد خانلو

جناب آقای احمد نفیسی شهردار محترم تهران

انتصاب شایسته آقای اکبر قیصر که از خدمتگزاران صدیق‌و فعال شهرداری هستند بسمت معاونت کارگزینی به‌آن‌جناب و کلیه اصلاح‌طلبان تبریك عرض مینمایند .

آـ۳۸٦۷ **سید مرتضی موسوی ـ سید تقی موسوی**

جناب آقای نفیسی شهردار محترم تهران

اینجانب از طرف خود وکلیه افراد وابسته باتحادیه صنف خیاط حسن‌انتصاب آنجناب رابسمت شهردار تهران تبریك عرض‌نموده‌موفقیت کامل جنابعالی را در راه تامین رفاه و آسایش عمومی اهالی پایتخت آرزومندم . **رئیس اتحادیه صنف خیاط ـعباس‌روستا(لگا)**

جناب آقای نفیسی شهردار محبوب و آقای صفانیا مدیر محترم کل شهرداری

انتصاب شایسته آقای اکبر قیصر را بمعاونت کل کارگزینی به‌آن جنابان تبریك عرض میکنم . **عبدالعلی ذوقی**

جناب آقای احمد نفیسی

انتصاب آنجناب را بسمت شهردار تهران تبریك گفته موفقیت آنجناب را در خدمت بمردم‌از خداوند متعال خواستارم **اسمعیل آزاد**

جناب آقای دکتر امینی نخست‌وزیر محبوب

انتصاب بجا وشایسته جناب آقای احمد نفیسی را که از شخصیت های لایق وشایسته کشور میباشند بسمت شهردار تهران صمیمانه تبریك گفته و باستحضار عالی میرساند .

هیئت مدیره انجمن باتوجه به‌پاکدامنی و لیاقت آقای احمدنفیسی از خبر این انتصاب بینهایت مسرور و مشعوف گردیده‌وآرزومند است باتوجه خاصی که‌آن‌جناب باصلاحات امور دارند وجود ایشان‌منشاء خدمت بیشتری گردد .

رئیس هیئت مدیره انجمن مرکزی مبارزه با فحشاو فساد ـ دکتر اسداله آذین

آـ۳۸۹۹

جناب آقای مهندس احمد نفیسی

انجمن محلی باخترشمالی (خیابان جیحون) تهران انتخاب آنجناب را بمقام شهردار تهران تبریك گفته و یقین داریم که این منطقه از تهران مانند سایر نقاط پایتخت از برکت تصدی جنابعالی به کمال آبادی وعمران نائل خواهد شد **رئیس انجمن ـ علی اکبر دانشمند**

جناب آقای سیدابوالقاسم خان‌کاظمیه

انتصاب بجای آنجناب رابه‌سرپرستی وزارت بازرگانی صمیمانه تبریك گفته و موفقیت بیشتر شمارا از خداوند متعال خواستارم .

آـ۳۸۹۳ **تقی ـ

هنوز علت مرك مرموز ساكنين خانه شماره ۴۵ روشن نشده

بازپرس میگوید: تنها مفتاح رمز علت مرك قربانیان این حادثه مطالبی است که منصور امامی تنها بازمانده ساکنین این خانه میگوید

امروز لاك و مهر خانه شماره ۴۵ شکسته شد وبازپرس ازمحل سکونت قربانیان این حادثه بازدید کرد و مدارکی جمع آوری نمود ولی ظرفهای موجود شسته بود واز غذا نیز چیزی باقی نمانده بود تامورد آزمایش قرار گیرد

امروز آقای پارسائی باز پرس دادسراوآقای‌دکتر ناصرمسنن‌رئیس آزمایشگاه‌پزشکی قانونی در خانه شماره ۴۵ که روز جمعه گذشته ۶ نفر در آن‌کشته شده بودندحاضر شده و از وضع اطاق هائی که محل سکونت قربانیان این حادثه بود بازدید بعمل آورده و اشیائی که احتمال داده میشد در کشف نوع سم و علل مسمومیت موثر باشد جمع آوری کردند.

همانطور که خوانندگان محترم اطلاع دارند بعد از ظهر روز جمعه گذشته از هفت نفر ساکنین‌خانه‌ای واقع در خیابان جمشید آباد ۶نفر پس از صرف ناهار بشدت مسموم شدند پس‌ازآنکه‌خودرا به‌بیمارستان رسانیدند ۶ نفر آنها یکی پس از دیگری فوت کردند و تنها پسر۹ ساله یکی‌از آنهاکه از غذای‌مسموم نخورده بود نجات یافت.

این ۶ نفر عبارت بودند از آقای رضا امامی ۵۰ ساله بازرگان خرمشهر که با پسر ۹ ساله‌اش منصور درمنزل آقای مهندس‌مهران (برادر همسرش) مهمان بودند، آقایان عبدالرضا ایجاد و رحیم چنگیزی کارمندان شرکت بیمه ملی وآقایان مهندس منوچهرمهران هوشنك مذکوری هنر جوی رشته نقاشی هنرستان پسران هنر های زیبا که از دوستان مرحوم ایجاد بود آخرین نفر مردی بود بنام‌آقای محمد علی احدی ساکن خرمشهر که با مهندس مهران و رضا امامی آشنائی و دوستی داشت.

خبرنگار ما که همراه بازپرس و رئیس آزمایشگاه پزشکی‌قانونی بخانه شماره ۴۵ رفته است گزارش‌میدهد: آخر وقت دیروز نامه ای از طرف آقای پارسائی بازپرس پرونده این واقعه باداره پزشکی قانونی فرستاده شد. در این نامه تقاضا شده بود که صبح امروز از آزمایشگاه پزشکی قانونی یك نفر معرفی شود تا در معیت‌وی از محل حادثه«خانه شماره ۴۵» بازدید کند.

آقای دکتر مسنن رئیس آزمایشگاه پزشکی قانونی ماموریت یافت در معیت بازپرس از این خانه بازدید نماید.

لاك‌ومهر را شکستند

ساعت هشت و سی دقیقه صبح امروز آقایان پارسائی بازپرس شعبه ۵، دکتر مسنن رئیس آزمایشگاه قانونی، اسدی منشی بازپرس با اتومبیل سرویس دادگستری بطرف خانه شماره ۴۵ حرکت کردند.

خانه شماره ۴۵ باآنکه در ورودی آن لاك و مهر شده بود توسط یك پاسبان از طرف کلانتری ۱۹مراقبت میشد، یك پاسبان نیز سر کوچه از ورود اشخاص متفرقه جلوگیری میکرد، بار سیدن اتومبیل بازپرس جمعیت که از ساعتها قبل بداخل کوچه سر میکشیدند کنار رفتند و بازپرس لاك‌و مهر راشکست وداخل حیاط شد. بدستور بازپرس فقط بستگان نزدیك قربانیان این حادثه و خبرنگاران وارد منزل شدند.

خانه شماره ۴۵ بنای نوساز سه طبقه ایست که در حدود ۱۲۰ متر مساحت دارد. آقای پارسائی‌بمحض شروع معاینه بمامورین کلانتری ـ دستور داد که کسی باشیاء داخل اطاقها دست نزند.

در طبقه اول ساختمان شماره۴۵ دو اطاق جلو و عقب که بیکدیگر راه داشت ساخته شده و در قسمت انتهای شمالی اطاقها حیاط خلوت و انتهای راهرو آشپزخانه قرار داشت.

کف اطاق جلو یك زیلو نیمه ـ مستعمل وروی‌بخاری‌آن مقدارزیادی کتاب وعکسهای مختلف، یك دوربین عکاسی و چند شیشه خالی نوشابه غیر الکلی، چند جفت جوراب و چند بسته سیگار دیده میشد و در اطاق عقب لباسهای مختلفی بجا ـ لباسی آویخته شده بود.

چند شاخه‌گل

بستگان قربانیان این حادثه به بازپرس گفتند که دراطاق عقب مرحوم ایجاد و چنگیزی سکونت داشتند دراین اطاق دوتخت خواب دیده میشد همچنین گفته شد که مرحوم داریوش مذکوری دراطاق جلوزندگی میکرده‌است و وجود چند تابلو رنك وروغن و نقاشی که کف اطاق بود این نظر را تائید میکرد. دراطاق مرحوم مذکوری تختخواب نبود و گفته شد که آن مرحوم روی زمین میخوابیده‌است. روی یك‌رادیو که وسط دواطاق قرارداشت چند شاخه گل نیمه پژمرده در گلدانی به‌چشم میخورد. زیربخاری کف اطاق نیز دوشیشه مشروب تقریبا خالی دیده‌میشد.

بازپرس درمعاینه از این اطاق کلیه اوراق و نوشته‌های مختلفی را که‌احتمال‌داده میشد در کشف‌ماجرا موثر واقع‌شود جمع‌آوری کرد و تحویل آقای اسدی میداد. آقای دکتر مسنن نیز بادقت گوشه و کنار اطاق رازیرنظر گرفت تاهرچه هست از نظر دورنماند.

یك‌نامه

دراین‌وقت نامه‌ای که‌امضای‌زیر آن ایجاد بود بدست آمد متن این نامه از این قرار بود:

جناب‌داریوش در حقیقت خروج من هنگام خرید است باید تختی بخرم اگر پول کم است مراهمان جاکه چنگیزی نیامد میبینی یاعلی
مد: ایجاد تاریخ ۴۱/۲/۳

بطوریکه از متن‌نامه مستفاد می‌شوداین‌نامه‌بعنوان‌مرحوم‌داریوش مذکوری بدون ذکر فامیل نوشته شده‌است.

دراین وقت بررسی و معاینه از لباسهای قربانیان این حادثه شروع شد در جیب یکی از کت‌هانامه‌ای خصوصی بود همچنین یك‌نامه‌ادبی باین مضمون:

«تصویرت درقاب نگاهم
ریخت، قامت برنگیر مردمك
چشم نقش انگیخت، سایه‌ها
دل انگیز بودند. روشنی های
طرب ریز بودند سلام مرا
بپذیر. سلام آشنائی ازجهان
ناشناس، جهانی که بزودی
برای خیرمقدمت طاق نصرت
برخواهدافراشت»

این‌نامه نیز ضمیمه سایراشیاء جمع‌آوری شده از طرف بازپرس گردید. در جیب یکی از کت‌ها یك حلقه نامزدی زنانه بدست آمد گفته میشد یکی از قربانیان این حادثه (باحتمال قوی مرحوم مهندس منوچهرمهران) که قصد ازدواج داشت برای نامزدش این حلقه انگشتری را تهیه کرده بود.

تمام ظرفها شسته بود

پس ازخاتمه معاینه‌ازدواطاق‌پائین بازپرس و رئیس آزمایشگاه وارد آشپزخانه شدند کنار سکوی مخصوص ظرفشوئی، ظروف‌مختلف دیده میشد که تمام شسته و پشت‌رو گذاشته شده بود. چراغ‌آشپزخانه همچنان می‌سوخت. فقط یك قابلمه نشسته بدست آمد که‌مقداری‌مایع شبیه به‌آب درآن دیده میشد. این قابلمه باتوجه بمایعی که در آن بود کنار گذاشته شد. زیر محوطه مخصوص ظرفشوئی مقداری نان خشك، زردآلو، چند عددخیار ومقداری گیلاس بجای مانده بود در کنار کتری و چراغ یك قوری که محتوی مقدار چای دم کرده‌بود بدست آمد. همچنین ظروف‌خالی روغن، جاترشی و چند بطرخالی آبجو در آشپزخانه بود.

گریه‌بازماندگان قربانیان

دراین وقت که کار معاینه‌اطاق های پائین و آشپزخانه خاتمه‌یافت اشیاءجمع آوری شده درگوشه‌ای قرار داده‌شد و بازپرس به‌طبقه دوم رفت درتمام این‌مدت پدر مرحوم مهندس مهران و برادران مرحوم احدی باصدای بلند گریه‌میکردند. یکی از اطاق‌های طبقه دوم که‌محل سکونت مرحوم مهندس مهران‌بود وضعی شاعرانه داشت. روی‌بخاری یك دست فنجان و نعلبکی تزئینی و یك مجسمه ظریف‌دیده میشد.

گواهینامه مهندسی

روی بخاری اطاق مرحوم مهندس مهران تعداد زیادی کتاب یك جعبه پرگار وخودنویس پارکر وگواهی‌نامه رانندگی وتقویم مرحوم مهندس‌مهران قرار داشت. درگوشه اطاق گواهینامه فارغ‌التحصیلی رشته معدن ونفت با معدل ۱۲٫۲۴ بنام مرحوم مهندس مهران که‌مربوط بسالهای تحصیلی۳۸ و۳۹ بود قرار داشت.

پدر مرحوم مهران با پیدا شدن دانشنامه فرزندش بشدت میگریست بحدی که‌بازپرس و حاضرین دراطاق نیز ناراحت شدند.

بازپرس اشیاء واوراق جمع‌آوری شده‌ای را که احتمال میداد ممکن است‌در کشف جریان واقعه موثرواقع شود جمع‌آوری نمود و شروع به‌تنظیم صورتمجلس کرد.

این صورتمجلس با حضور آقایان علی مهران، سیف‌اله مهران پدر و برادر مرحوم مهندس مهران، کاظم احدی، باقراحدی، علی محمد احدی، تقی‌احدی برادران مرحوم محمدعلی احدی وحسین امامی برادر مرحوم‌رضا امامی و مهندس مهدی نوروزی پسر عمه مرحوم مهندس مهران تنظیم گردید وبامضای آنان رسید.

ازبستگان مرحوم ایجاد ومذکوری وچنگیزی کسی حضور نداشت. پس از تنظیم صورتمجلس بازپرس اشیاء جمع‌آوری شده را بدادسرای تهران منتقل کرد.

نظربازپرس

آقای پارسائی بازپرس دادسراقبل ازمعاینه خانه شماره ۴۵ بخبرنگار ماگفت: باآنکه شایع است که‌منصور امامی پسربچه ۸ساله‌ای که دراین واقعه زنده مانده است از غذای روز واقعه نخورده چنین بنظر میرسدکه این طفل هماز همه‌غذاها خورده ولی نحوه مسمومیت ۶نفر چطور بوده‌هنوز معلوم نیست.

روغن مصرفی در غذا درخانه‌موجود بوده ولی‌لوبیاو نخودسبزوسایر وسائل ازخارج خریداری شده‌است همچنین ضمن تحقیقات معلوم شده است که غذای ظهر جمعه رامرحوم مهندس مهران ومرحوم ایجاد تهیه کرده‌اند و میوه رامرحوم احدی خریده است.

بازپرس اضافه کرد: فعلا باید منتظر نتیجه معاینات و آزمایشهای حاصله‌بود تانتیجه قطعی معلوم شود. زیرا درحال حاضر تنها مفتاح‌رمزعلت مرك‌این عده مطالبی است که‌منصور امامی (۸ساله) بیان میکند. منصوردر تحقیقات خود دیروز گفته‌بود که‌تمام ظرفهای غذا را شسته‌اند ووقتی‌حال حاضرین بهم خورد، گفتند دستجمعی به‌بیمارستان برویم واگر غذائی هم مانده است‌همراه ببریم بامشاهده‌وضع خانه معلوم شدکه تمام ظروف شسته شده و غذائی نیزبجای نمانده است.

مدارکی بدست آمد که توسط بازپرس‌ضبط‌شد در بازرسی اطاقهای خانه شماره ۴۵

بازپرس و رئیس آزمایشگاه پزشکی قانونی آشپز خانه را جستجو کردند

بازماندگان قربانیان حادثه روز جمعه مندرجات روزنامه کیهان را تکذیب میکنند

امروز این نامه از طرف بازماندگان کسانیکه در خانه شماره ۴۵ در نتیجه مسمومیت درگذشته‌اند بمارسید:

اداره روزنامه اطلاعات ـ مستدعی است بنام دلسوزی بحال شش‌خانواده‌ای که براثر حادثه ناگوار عزیزان خودرا از دست داده‌ند این مطالب را که تکذیب مندرجات ۲ شماره اخیر روزنامه کیهان میباشد درج کنید.

کلیه‌مطالبی که‌درشماره اخیرروزنامه کیهان درباره پدرمرحوم مهندس مهران و مطالبی که از قول یکی از برادران مرحوم‌محمد علی احدی نقل شده است وذکراینکه‌مرحوم احدی بعلت‌کسالت ازمردها نفرت داشته، جز آنکه نیشی بردل ریش‌بستگانش باشد چیزی‌نیست و همچنین انتشار عکس همسر مرحوم رضا امامی‌که اکنون در خرمشهر چشم‌براه شوهر وفرزند خود میباشدبرخلاف اخلاق ووجدان بوده و مطالبی که از قول باقراحدی برادر مرحوم محمدعلی احدی درج‌شده بکلی دوراز حقیقت است و روزنامه کیهان بدون توجه باینکه بازماندگان قربانیان این حادثه در خرمشهر وآبادان و همدان دارای آبرو وحیثیت اجتماعی میباشند، انتشار این مطالب عاری از حقیقت خانواده‌هائیرا ناراحت کرده‌اند.

ازطرف بازماندگان قربانیان حادثه ـ علی مهران پدر مرحوم مهندس مهران ـ سیف‌الله مهران ـ باقر احدی ـ علی احدی ـ کاظم احدی ـ تقی احدی.

عروس فراری!

دختر شانزده‌ساله‌ای بنام‌پری برای نجات خود از دست یك مرد زشت روی ۵۰ ساله که همسرش شده است تاکنون‌چند بار دست‌بخودکشی زدو چون نتیجه‌ای نگرفت دیشب پس از کتك زدن مادر شوهرش فرار کرد.

پری را چند ماه پیش بدون رضایت خودش بمردی ۵۰ ساله که‌تا آنموقع چند زن گرفته بود شوهر دادند. پری که از شوهرش نفرت داشت در این مدت بارها بااو نزاع کرد وچند بارنیز قصد خودکشی نمود تا بالاخره روز جمعه گذشته برای نجات ازدست شوهرش خودرااز طبقه دوم خانه برزمین انداخت و ازآن پس شوهرش برای‌اینکه او فرار نکند شبها مادرش را در کناردراطاق می‌خوابانید. دیشب پری کوزه آب رابرداشت و بر سر مادرشوهرش کوبید وپس‌از اینکه او بیهوش شد فرار کرد وحالا معلوم‌نیست که‌او شبانه بکجارفته‌است واکنون مامورین پلیس در نتیجه شکایت شوهر پری در جستجوی وی میباشند.

چند حادثه

* دیروزدر منزل آقای دکترایوب مدنی واقع در خیابان نادری دراثر ترکیدن مخزن نفت یخچال نفتی ـ حریقی روی داد که توسط مامورین اداره آتش نشانی خاموش شد.
* دیروز کودك سه ساله ای بنام ابوالحسن نصیری ساکن ده متری خیابان گرگان در حوض افتاد و خفه شد.

تلفن تلگرافی سرویس حوادث ۳۰۲۵۶۹

از همین هفته در سینما نیاگارا

ژرار بلن ـ آناماریا فره‌رو ـ برنارد بلیه ـ ایوگارانی

دریك فیلم مهیج و بیسابقه از دینودو لورنتیس

دوبله بفارسی

بخش: ازکمپانی کلمبیا

بزودی تراس باشکوه و مفرح سینما نیاگارا افتتاح میشود

از صبح چهارشنبه در سینماهای

ادئون ـ رادیوسیتی

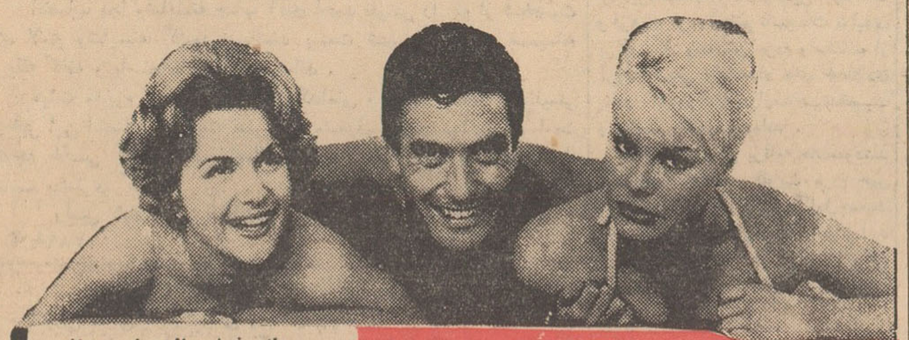

یك فیلم جالب باداستانی نو همراه با سوژه‌ای سکسی و بی پروا که‌در عین حال بسیار کمدی است.

لازم نیست دربزنید

سینماسکوپ رنگی دوبله فارسی

ریچارد تاد از انگلستان — آلکه زوهر از آلمان

نیکول موری از فرانسه — جوایت آندرسون دکروه پری پیکران آمریکایی

ریک باتالیا از ایتالیا — جون تربورن از استرالیا

زمین متعلق بکسی است که روی آن کار میکند

بقیه از صفحه اول

گزارش آقای ابراهیم آبارخبرنگار اعزامی روزنامه اطلاعات که در مراسم مذکور شرکت داشت حاکی است که :

ساعت سه بعداز ظهر دیروز هلیکوپتر حامل شاهنشاه در فرودگاه زیبا کنار بزمین نشست و اعلیحضرت همایونی بااتومبیل برای اعطای اسناد مالکیت قراء علی‌نوده و گیلوا عازم لشت‌نشا شدند . شاهنشاه در میان ابراز احساسات بیسابقه مردم گیلان که در محوطه سرسبز وخرم جلومنزل آقای نخست‌وزیر اجتماع کرده بودند درحالیکه لباس شخصی بتن داشتند وارد محوطه مخصوص توزیع اسناد شدند. ابتدا موزیك سلام شاهنشاهی رانواخت وشاهنشاه درحالیکه آقای دکتر امینی نخست وزیر ، سپهبد آریانا آجودان اعلیحضرت همایونی، وزرای کشاورزی ، کار ، مشاور وچندتن از امراء ارتش حضور داشتند از مقابل گارد احترام گذشتند . در اینموقع آقای فروغی معاون استانداری وفرماندار رشت بنمایندگی از طرف استاندار مقدم اعلیحضرت همایونی رابه‌لشت‌نشا خیرمقدم عرض کرد.

آقای دکتر بابك استاندار گیلان از ظهر در زیباکنار حضور داشت ولی چون گفته شد که اعلیحضرت همایونی از طریق رشت تشریف‌فرما میشوند آقای استاندار بلافاصله برشت عزیمت کرد . اما شاهنشاه باهلیکوپتر از نوشهر به‌زیباکنار تشریف آوردند و در نتیجه استاندار گیلان نتوانست در این مراسم حضور یابد .

سپس شاهنشاه از جلو کارکنان اداره اصلاحات ارضی عبورفرمودند وباتك‌تك آنان دست دادنددرمقابل صف مروجین کشاورزی دوشیزه مریم روستائی بشاهنشاه خوش‌آمد عرض کرد . اعلیحضرت همایونی سئوال فرمودند کشاورزان ازترویج استقبال میکنند ؟و دوشیزه‌روستائی باستحضار رسانید که فعلا ما ۵۶ نفر عضو داریم وکسانیکه‌سنشان‌از ۱۶سال کمتر است عضو سازمان جوانان هستند و همه باشوق وعلاقه زیادی برای پیشرفت امور مربوط تلاش میکنند . دراینموقع دو نوع کار دستی گلدوزی شده ویك‌نوع اسباب‌بازی که از طرف اداره‌ترویج خانه‌داری گیلان بوسیله زنان روستائی یکی از مناطق ترویجی تهیه شده بود ویکدست لباس‌بچه که‌از طرف جوانان روستائی تهیه گردیده بود بعنوان هدیه برای والاحضرت همایون رضا پهلوی ولیعهد ایران بحضورشاهنشاه‌تقدیم شد و اعلیحضرت همایونی نسبت‌به بانوان ودوشیزگان‌مروج خانه‌داری ابراز تفقد کردند .

پولهارا راکد نگذارید

در مقابل صف مالکین شاهنشاه خطاب بمالکین گیلان فرمودندپول هائی‌راکه بابت قسط بهای املاك واگذاری بدست شما میرسد راکد نگذارید . کاری تهیه کنید که‌هم خودتان و هم زارعین از آن‌استفاده کنند .باید اقدامی کردکه مورد استفاده همه قرار گیرد . کار اصلاحات ارضی در مملکت‌ما بدون سروصدا انجام میگردد اینکار در نقاط دیگر دنیا یکقرن طول میکشد یکی ازاهالی راجع بکارخانه گونی بافی رشت مطالبی بشرفعرض همایونی رسانیدو اعلیحضرت‌خطاب بوزیر کشاورزی فرمودند کنف در سایر ممالك اساس زندگی کشاورزان است وباید به‌توسعه‌این محصول کمك کرد .

آقای سالار مشکوة یکی‌ازمالکین رشت وعضو انجمن شهربشرفعرض همایونی رسانید که اهالی‌ازتوجهات مخصوص شاهنشاه سپاسگزارندو بقانون اصلاحات‌ارضی بدیدهٔ‌احترام مینگرند . شاهنشاه فرمودند:تقسیم اراضی بنفع همه مردم وحتی‌مالکین است . هنگامیکه شاهنشاه بمقابل صف دانش‌آموزان پرورشگاه رشت که درقسمت غرب محوطه ایستاده بودند رسیدند دانش‌آموزان نسبت بشاهنشاه صمیمانه ابراز احساسات کردند و یکی از اطفال پرورشگاه بنام داران‌سیام قطعه‌شعری خواندو سپس دانش‌آموزان‌بسلامتی‌شاهنشاه هورا کشیدند . اعلیحضرت‌همایونی از آقای یغماپور مدیر پرورشگاه‌در باره وضع عمومی دانش‌آموزان و تعداد آنها سئوالاتی فرمودند .

در مقابل صفوف زارعین که در این روز بادریافت اسناد مالکیت، جزو مالکین شدند شاهنشاه‌خطاب بکشاورزان فرمودند باید کاری نمود که‌زمین‌راباتراکتورآماده‌زراعت کرد واز چندتن از زارعین درباره مقدار زمین و محصول کشت‌شده سئوالاتی فرمودند شاهنشاه از زنی بنام نساء کریمی که بالباس محلی باستقبال شاهنشاه‌آمده‌بودسئوالاتی درباره وضع‌زندگیش‌فرمودند واین زن روستائی جواب لازم بعرض رسانید .

اعلیحضرت همایونی وقتیکه به مقابل صف پیشاهنگان که‌بالباس های یکرنك‌درحالیکه‌هر کدام‌پرچم‌سه رنگی بدست داشتند رسیدند پیش‌آهنگان احساسات‌صمیمانه‌ای‌نسبت به‌شاهنشاه ابراز کردند وهنگامیکه دانش‌آموزان پیش‌آهنك پرچمها را باهتزاز درآوردند هزاران نفر از مردم گیلان نسبت به‌شخص اول مملکت احساسات بیسابقه وافتخار آمیزی ابراز کردند . شاهنشاه در حالیکه باتکان دادن دست نسبت‌به احساسات مردم پاسخ میدادند بعداز گذشتن از مقابل طبقات مختلف مردم به‌چادر قرمز رنگی که در قسمت شمال محوطه برپا شده‌بود قدم نهادند .

املاك نخست‌وزیر

وقتیکه اعلیحضرت همایونی به پوش مخصوص قدم نهادند آقای دکتر امینی نخست‌وزیر به پشت میزی که دفاتر اسناد رسمی روی آن قرار داشت‌رفت‌واسنادواگذاری املاك مزروعی خودرا بدولت‌امضاء کرد : برحسب این اسناد قراء کنارسر ـ سیموچاه ـ اسطلك وعلی بزایه که جمعا دارای ۴۰۶ خانواده زارع و ۳۵ خانواده خوش‌نشین و ۱۸۲۲ نفر سکنه میباشد ومساحت آن ۴۹۱هکتار است بدولت انتقال یافت تابین زارعین تقسیم شود . بعداز آنکه نخست‌وزیر اسناد را امضاء کرد آقای دکتر ارسنجانی وزیر کشاورزی نیز اسنادرا ازطرف دولت امضاء نمود .

تبسم شاه

وقتیکه آقای وزیر کشاورزی کنار آقای نخست‌وزیرقرارگرفت‌تااسناد مالکیت قراء واگذاری آقای‌نخست‌وزیر را امضاء کند اعلیحضرت همایونی نگاهی به‌دکتر ارسنجانی‌و نخست‌وزیر نمودند و تبسمی کردند.

چك‌قسط اول

بعداز امضاء اسناد وزیر کشاورزی چك قسط اول بهاءاملاك واگذاری آقای دکتر امینی را به‌شاهنشاه تسلیم نمود و اعلیحضرت همایونی نیز درحالیکه از این اقدام‌نخست‌وزیر تمجید میکردند چك مزبور را بایشان مرحمت فرمودند .

گزارش وزیر کشاورزی

بعدازاین‌مراسم آقای‌دکتر‌ارسنجانی پشت میکروفن قرار گرفت و باین شرح گزارشی بعرض رسانید :

باکسب اجازه از پیشگاه‌مبارك همایونی بسیار خوشوقتم که‌املاك آقای نخست‌وزیر بوسیله خودشان و در ملك خودشان بدولت منتقل شد و از این لحاظ قدم بزرگتری دراجرای قانون اصلاحات ارضی برداشته شد البته گذشتن از این محیط زیبا و قشنك‌یکقدری‌ناراحت کننده است ولی خدمتی که بملك ومملکت می‌شودجبران‌این‌فداکاری را میکند مطلبی را که میخواستم امروزبحضورمبارك‌عرض کنم‌انعکاسی است که اقدام اصلاحات ارضی ایران در بعضی از ممالك خارج و سوءانعکاسی که‌دربعضی از مقامات داخلی‌ایران‌پیدا کرده‌است.اینهاتصور کردند باپیشرفت سریعی که مادر اجرای قانون اصلاحات‌ارضی‌داشتیم یااینکار را سهل و ساده گرفتیم و یابمشکلات واقف نبودیم یایك کار خلق الساعه‌ایست که‌قبلامطالعه نشده در حالیکه دراین امر ازلحاظ فنی نحوه اجرا و تشکیل شرکت های تعاونی عده‌ای زحمت کشیدند و مطالعه کردند از جمله خود بنده ۲۰سال است که مشغول مطالعه نحوه‌کار شرکت‌های تعاونی هستم بنابراین اگر امروز ما بامشکلاتی که مواجه می‌شویم میتوانیم آنهارا زودتر حل کنیم و پیش ببریم‌بدلیل مطالعات قبلی واقدام‌اولیه‌اعلیحضرت همایونی‌در تقسیم‌املاك‌خودشان‌است اگر بخواهیم باین دلیل که‌مشکلی در کار وجود دارد قدم پیش‌نگذاریم هیچوقت مشکل مملکت حل‌نخواهد شد .

آقای وزیر کشاورزی‌سپس گزارشی پیرامون تاسیس شرکتهای تعاونی روستائی و اثرات سد سفیدرود در آبادانی گیلان و کمکهای کشاورزان بشرکتهای تعاونی معروض داشت و افزود : در نظر داریم شرکتهای‌تعاونی را از نظر تمرکز اعتبارات با تشکیل یك سازمان مرکزی کئوپراتیو ایران متمرکز سازیم که‌اساسنامه اش‌هم حاضر شده وبدولت تسلیم خواهد گردید تاپس‌از مطالعه بحضور مبارك تقدیم بشود و اگر مورد موافقت قرار گرفت انجام گردد .

امروز در ۶منطقه ایران اصلاحات ارضی اجرا شده و قسط اول املاك مالکین راهم نقد پرداختیم ،همانطور که شاهنشاه امروز اولین قسط املاك آقای نخست‌وزیر را اعطا فرمودید . آقای سرلشکر عطاپورهم ملك خودش را داوطلبانه واگذار کرد پیش ازآن آقای نخست‌وزیر اظهارنامه خودشانرا تنظیم کرده بودند که امروز انتقال اسنادشان انجام شده بقیه مالکین لشت‌نشا، هم‌که‌همه از اخوان آقای نخست‌وزیر هستند وحسن‌نیت هم‌دارند اینکار راخواهند کردو بزودی کار اصلاحات ارضی در این منطقه انجام خواهد شد درسنگسر و خمام هم اصلاحات ارضی‌را اعلان کردیم‌ما در حال حاضر مشغول آماده کردن یك کادر دویست نفری برای کمك دراین امر هستیم تا قادر باشند در سراسر ایران به‌بهترین نحوی کار تعاون روستائی‌را بعهده داشته باشند .

آقای وزیر کشاورزی افزود : کسانیکه در خارج‌از ایران میل‌ندارند در ایران‌اصلاحاتی انجام بگیردبعناوین مختلف انتقاد ازاین امر میکنند و انتقادشان جزناسزا وبدگوئی چیزی نیست و منطقی ندارد آنها البته از پیشرفتیکه ایران دراینکار خواهدکرد ناراحت میشوند ولی اسباب افتخارتمام وطن پرستان ایران است که ملت ایران نشان داد قادراست خودرا با بزرگترین اقدام اصلاحی اجتماعی وبا وضع زمان تطبیق‌دهد. امراعلیحضرت همایونی برای اجرای قانون اصلاحات ارضی بسرعت در مملکت اجرا خواهد شدو شاید کمتراز مدت ۲سال همه مردم ایران شاهد باشند که‌برخلاف تمام ممالك دیگری که دراینکارتوفیق پیدا نکردند دهقانان سراسر ایران صاحب زمین خواهند شد .

گزارش رئیس اصلاحات ارضی

سپس آقای مهندس یارمحمدی رئیس سازمان اصلاحات‌ارضی‌رشت گزارشی پیرامون اقدامات سازمان درباره تقسیم اراضی گیلان و دو دهکده‌ای که تقسیم گردیدبعرض رسانید و معروض داشت که دردو قریه کوچصفهان و چهار قریه لشت‌نشا، جمعا شش شرکت‌تعاونی باعضویت ۵۲۴ نفر و سرمایه ۲۴۹۷۵۰ ریال تشکیل شده است

بیانات شاهنشاه

دراینموقع اعلیحضرت همایونی درحالیکه ازبرگزاری چنین‌مراسمی خوشحال وراضی بودندواین‌رضایت در سیمای شاهنشاه کاملا هویدا بود درمیان ابراز احساسات مردم چنین فرمودند :

روزپنجشنبه گذشته فرصتی بود که‌در قسمت رامند قزوین برنامه اصلاحات ارضی را اجراء بکنیم‌و تعدادی از کشاورزان این مملکت خود مالك وصاحب زمین بشوند ، دوروز بیشتر نمیگذرد که‌این‌فرصت باز بدست آمد که همان برنامه‌را در یك‌قسمت دیگر مملکت در منطقه سرسبز و خرم و زیبای گیلان اجرا بکنیم در مراسم‌امروز چیزیکه اضافه میشود داوطلبی نخست‌وزیر مملکت است که با وجودیکه شاید مقدار اراضی که‌در اختیار ایشان‌دراینجا هست‌بهیچوجه جنبه مالکیت بزرك نداشت‌داوطلبانه زمینهای خودرا باختیاردولت‌واگذار کردند ونشان دادند که کسانیکه مجری برنامه اصلاحات ارضی هستند نه‌فقط‌اینکار را روی‌مصلحت بمملکت انجام میدهند بلکه‌حقیقتا باین امر مومن و معتقد هستندهمین حرفی است که چند دقیقه پیش‌به مالکین گیلان گفتم که شما چه مشمول قانون باشید چه نباشید اصولا این‌کار به مصلحت خود شما است زیرا مصلحت‌زمانه‌وسیر تدریجی تکامل اجتماع امروز ما ایجاب میکند که زمین متعلق‌بکسی باشد که روی‌آن‌کار میکندو شما فرصت‌را مغتنم‌بشمارید که‌درمملکت ایران یك چنین اصلاح بزرگی که در سایر نقاط دنیا شاید بیش از یك قرن طول کشید وتوام باکشت وکشتار وخونریزی وانقلابات‌عظیمی بود درتحت توجهات پروردگار و سایه خداوند که همیشه برسر ما بوده است ماتوانسته‌ایم در یك چنین محیط آرام و باچنین سرعت وباچنین موفقیتی این کار بزرك‌را پیش ببریم .

مالکین دیروز وامروز و کسانی که از راه مالکیت ارتزاق‌میکردند باید فرصت را غنیمت بشمارند واز اقساطیکه از طرف دولت به آنهادر ازای ملکشان‌پرداخت‌میشوددرزندگی اجتماعی وبخصوص در تولیدات مملکت منتهی از راه دیگرشرکت بکنند که هم زندگی خودرا تامین بکنند و هم تکثیر فوق‌العاده‌ای در تولیدات داخلی مملکت بعمل آید این امر بنوبه خود باضافه‌درآمد سرانه مملکت و ثروتمندتر شدن مردم کمك مینماید .

علل پیشرفت برنامه

پیشرفت سریع این برنامه بزرك اجتماعی و ملی البته عللی دارد و یکی از علل پیشرفت این‌کار ثبات تقریبا استثنائی است که در این مملکت و در این منطقه دنیا وجود داردودیگر اینکه ما محتاج‌نیستیم برای کارهای بزرك ملی دست به عوام‌فریبی بزنیم چون هرطوریکه مصلحت مملکت است ازروی‌حساب واز روی تحقیق و مطالعه انجام می‌گیرد وبرای باصطلاح جلب نظرو خریدن افکار وآراء ویاگول زدن افکار وآراء نیست . این است که از این ثبات استثنائی که تحت توجهات خداوندی در این مملکت برقرار است ماتوانسته‌ایم استفاده بکنیم . شاهنشاه سپس بعدازابراز تفقد نسبت به مجریان اصلاحات ارضی فرمودند وزیر کشاورزی ۲۰ سال است که در اینکار مطالعه کرده است و سرعت عمل دراجرای اصلاحات ارضی برای اینست که کسانیکه وارد اینکار شده‌اند به آن مؤمن‌ومعتقدند وبایك شوق درونی دنبال این کار میروند وصبح تاغروب زحمت میکشند پس وقتیکه ثبات باشد مطالعه و نقشه صحیح باشد و مجریاتش مؤمن باشندهمین نتایجی را میگیریم که امروزبچشم خودتان می‌بینید در عرض مدت باین کوتاهی ماتوانسته‌ایم اینقدر در این راه پیشرفت بکنیم.

انشاءاله دنباله این کار نیزبهمین خوبی وبهمین سرعت ادامه خواهد داشت اصلاحات ارضی جامعه‌ایران راعوض خواهد کرد وایران آباد و مترقی نیز بنوبه خودش روی تمام جوامع و ملل دیگری که در این منطقه‌دنیازندگی میکنند اثرخواهد گذاشت .

ماهیچوقت نباید از شکرخداوند خودداری بکنیم که بما ملت بزرك کهنسال ولی باتجربه این فرصت‌را داده است که‌بتوانیم آنچه که‌حقیقتا بصلاح ملك وملت‌است‌انجام بدهیم امیدوارم این اصلاحات عمیق سرمنشاء و سرفصل سایر اصلاحات عمیق دیگری که در مملکت لازم است باشد وباهمین قاطعیت‌وباهمین موفقیت در تمام شئون ملی بفضل خداوند پیشرفت حاصل بشود.

پس‌از پایان بیانات ملوکانه ، شاهنشاه اسنادمالکیت دهقانان‌قراء علی‌نوده و گیلوا را به نمایندگان آنها اعطا فرمودند .

پس‌از انجام این مراسم‌شاهنشاه برای استراحت بمنزل آقای‌نخست وزیر تشریف‌فرما شدند و پس از کمی استراحت بصوب زیباکنار حرکت کردند و سپس در ساعت شش‌ونیم بعداز ظهر با هواپیما به تهران بازگشتند .

آقای دکترامینی نخست‌وزیرنیز همراه شاهنشاه بتهران مراجعت کرد.

ورود

آیت‌اله حاج میر سید علی قمی «برقعی» از سفر حج و زیارت عتبات عالیات

آقای‌دکترخبیر مدیر کل‌بهداشت محیط از رم .

آقای قربانی سر پرست محصلین ایران در اروپا از پاریس

خروج

آقای بدیع‌الزمان فروزانفراستاد دانشگاه ببغداد

آقای دکتر ناظر زاده کرمانی استاد دانشگاه ببغداد

آقای سعادت مشاور دائمی‌شورای اقتصاد باروپا

آقای میرزا راشدعلی بیك سفیر کبیر هندوستان در ایران‌به بیروت

برنامه امشب

تلویزیون ایران

ساعت ـ۵٫۳۰ ـبرنامه موزیك با تصویر

ساعت ـ۶٫۰۰ـ برنامه سرود شاهنشاهی

ساعت ـ۶٫۰۱ ـ برنامه تدریس زبان آلمانی

ساعت ـ۶٫۳۰ ـ برنامه کارتون

ساعت ـ۷٫۰۰ ـ فیلم

ساعت ـ۷٫۳۰ ـ برنامه بانوان

ساعت ـ۷٫۴۵ ـ آخرین فیلم مسافرت‌اعلیحضرت همایون‌شاهنشاه

ساعت ـ ۸٫۰۰ ـ برنامه هنرهای زیبا

ساعت ـ ۸٫۳۰ـ اخبار

ساعت ـ۸٫۴۵ ـ فیلم

ساعت ـ۹٫۰۰ ـ برنامه شاه‌پسند

ساعت ـ ۹٫۳۰ـ برنامه درتلاش معاش

ساعت ـ ۱۰٫۰۰ ـ پایان برنامه

برنامه امشب

تلویزیون آمریکا

ساعت ۴٫۵۸ ـ اعلام برنامه

ساعت ۵٫۰۰ ـ کاپیتان کانگرو

ساعت ۶٫۰۰ ـ نمایش دنی‌تانز

ساعت ۶٫۳۰ ـکلانتر ناحیه‌کوچیز

ساعت ۷٫۰۰ ـ یکنفر ازتکزاس

ساعت ۷٫۳۰ ـ مصاحبه

ساعت ۸٫۰۰ ـ نمایش‌استیوآلن

ساعت ۹٫۰۰ ـ فیلم پیترگان

ساعت ۹٫۳۰ ـ نمایش اندی‌گاری فیت .

ساعت ۱۰٫۰۰ ـ فیلم سینمائی کمدی بنام :

«جاده سنگاپور»

باشتراك : بوب‌هوپ‌ـ بینك‌کروزبی

ساعت ۱۱٫۱۱ ـ پایان برنامه

پیش بینی وضع هوا

پیش‌بینی‌وضع‌هوای ایران تاظهرفردا بدینقرار است :

هوای سواحل دریای مازندران‌ابری وبارانی . شهرستانهای شمالی‌خراسان وآذربایجان کمی ابری گاهی نیمه ابری همراه بارگبار وهوای تهران وسایر نقاط صاف پیش بینی میشود.

حداکثر هوای تهران در ۲۴ساعت گذشته ۳۰و حداقل آن ۱۸ درجه بالای صفر بوده است .

گرمترین نقاط ایران در ۲۴ ساعت گذشته آبادان باحداکثر ۴۲ درجه بالای صفرو خنکترین نقاط شهر کردبا حداقل ۸درجه بالای صفر گزارش شده‌است .

ازصبح چهارشنبه درسینماهای

رویال-متروپل

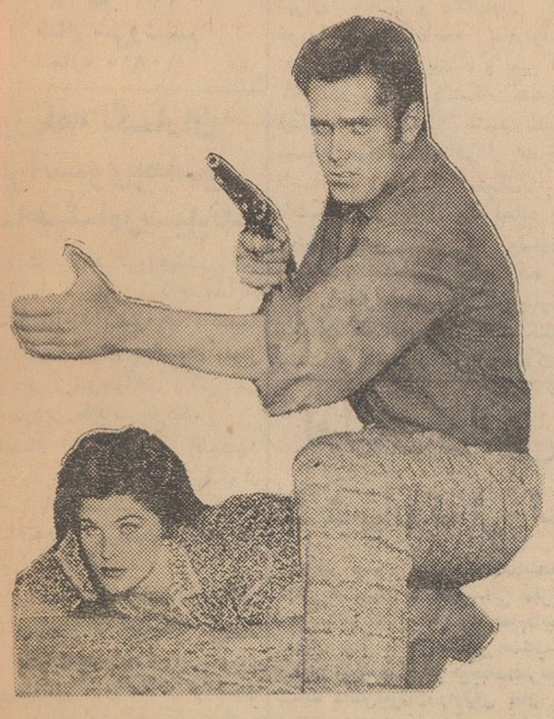

خشم فرمان میدهد

دوبله بفارسی باشرکت: جفری هنتر

دبرا پاجت- ریموندماسی

ماجرای بهت‌انگیز یك مرد جاه طلب که قصد داشت با شش پسرخود ایالات‌آمریکارا تصرف کند ولی...

از صبح چهارشنبه فقط در

سینما سعدی

پدیده جدید و شگرف سینمای شوروی

ترانه قزاقها

رنگی درخشان- دوبله بفارسی

منتخب سینمای شوروی در فستیوال کان ۱۹۶۱

زینایداکریانکو

لئونیدگوبانف

ازاثر نویسنده شهیر روس

لئون تولستوی

ادوارد بردون

بوریس‌اندریف

آهنگهاوموسیقی اقتباس ازآثار قدیمی وفولکلوریك‌قزاقها

نمایش فیلم بزرك «ماسیست قوی‌ترین مرد روی‌زمین»

فقط ـدوشب دیگر درسینماسعدی ادامه خواهدداشت

اطلاعات

دوشنبه
۲۳ ذی‌الحجة‌الحرام ۱۳۸۱
۲۸ مه ۱۹۶۲
سال سی‌وششم
شماره ۱۰۸۱۰

روزنامه نگاران فرانسوی بحضور شاهنشاه رسیدند

ساعت دوازده امروز هیئت‌روزنامه نگاران فرانسوی در کاخ‌سعدآباد بحضور شاهنشاه شرفیاب شدند.

روزنامه نگاران فرانسوی بعداز ظهر دیروز نیز باآقای دکترامینی نخست‌وزیر ملاقات کردند.

اعضای این هیئت طی اقامت۱۴ روزه‌خود ، در تهران با بسیاری از شخصیتهای مملکتی ملاقات‌کردند ومصاحبه‌هائی پیرامون روابط دو کشور بعمل آوردند .

روزنامه‌نگاران فرانسوی ازآثار باستانی شهرهای اصفهان و شیراز نیز دیدن نمودند .

سی‌ویك نفر روزنامه‌نگار فرانسوی امشب در ضیافت سفیرکبیرفرانسه درتهران‌شرکت میکنند و بامداد فردا تهران را بقصد پاریس ترك میگویند .

گزارش حادثه دانشگاه تسلیم نخست‌وزیر شد

امروز خبرنگار سیاسی ما کسب اطلاع کردکه گزارش مربوط بحادثه اول بهمن‌ماه سال‌گذشته دانشگاه‌تهران که منجر به تعطیل دانشگاه‌گردیدامروز بوسیله آقای صادق احمدی مدیرکل بازرسی نخست وزیر تسلیم آقای نخست‌وزیر شد .

خبرنگارما اطلاع میدهد که‌گزارش مذکور درشصت صفحه تنظیم‌گردیده وحاوی‌تحقیقات مفصلی پیرامون‌حادثه دانشگاه میباشد . این گزارش‌بوسیله آقایان سپهبد وفا ، صادق احمدی ، ومعاون‌زاده مستشار دیوانعالی کشور که مامور رسیدگی باین حادثه شده بودند تنظیم گردیده وبرای تهیه آن از اساتید ، عده‌ای از دانشجویان و حتی خبرنگاران خارجی‌که حضور داشتند تحقیقات مفصلی صورت‌گرفته است .

آقای نخست‌وزیر امروز گزارش هیئت سه نفری را هنگامی که عازم سازمان برنامه بود با خود همراه برد تا بعدا درمنزل آنرا مطالعه‌کند .

آقای نخست‌وزیر دراین باره‌امروز بخبرنگارما گفت :

بعداز مطالعه گزارش آنچه لازم باشد بشما خواهم‌گفت .

طبق تصویب شورای دانشگاه

مجموع درآمد اساتید غیر فولتایم نباید از حقوق استادان فولتایم تجاوز کند

خبرنگار دانشگاهی ما اطلاع میدهد .طبق تصویب شورای‌دانشگاه تهران استادان و دانشیارانی که خودرا مشمول لایحه تمام وقت «فولتایم » نکرده باشند و بغیر از کا. تدریس در دانشگاه مشاغل دیگری را عهده‌دار باشند نباید مجموع درآمدشان اعم از حقوق دانشگاهی ودرآمد مشاغل غیر دانشگاهی از حقوق یك استاد یا دانشیار همپایه‌شان که مشمول «فولتایم » شده‌است تجاوز کند .

درحال حاضر حداکثر حقوق استادان که تمام وقت کارنمیکنند بیست و پنج‌هزار ریال‌وحداکثر حقوق دانشیاران غیرفولتایم۲۳۲۰۰ ریال می‌باشد و در صورت تمام‌وقت شدن کار آنها حداقل حقوق یك استاد چهل‌هزار ریال و حداکثر چهل ونه‌هزار ریال خواهدبود بنابر این یك‌نفر استاد دانشگاه تهران که تمام وقت نیست و حداکثربیست وپنج‌هزار ریال از دانشگاه حقوق میگیرد ، نباید مجموع‌درآمدمشاغل دیگرش‌از بیست‌هزار ریال‌تجاوزکند.

درقانون فولتایم قید شده‌است که اگر یکی از اعضای کادر ـ آموزشی دانشگاه از مقررات‌فولتایم تخطی کند پس از انفصال ازخدمت بمحکمه فرستاده‌خواهد شد.

اولیای دانش آموزان کلاس ششم ابتدائی اعتراض میکنند

براثر دشوار بودن سئوالات‌امتحان نهائی کلاسهای ششم ابتدائی متفرقه و دبستانها اکثریت نزدیك بتمام‌دانش آموزان موفق به حل مسائل حساب و هندسه نشده واین امر موجبات‌اعتراض شدید دانش‌آموزان واولیای آنان را فراهم ساخته است .

خبرنگار ما گزارش میدهد هفته گذشته امتحانات نهائی دانش‌آموزان کلاسهای ششم متفرقه و دبستانهای تهران برگزار شد . لکن سئوالات امتحانی در رشته حساب و هندسه باندازه‌ای دشوار و طولانی بوده‌است که تقریبا هیچیك از دانش آموزان موفق به حل آن نشده‌اند .

یکی‌از اولیای دانش‌آموزان صورت مسئله مزبور را بیکی‌از معلمین یا تجربه ریاضی ارائه داده و تقاضای حل آن را نمود .

معلم مزبور پس‌از دوساعت از طریق معادلات دومجهولی موفق به‌حل مسئله میگردد عده کثیری از اولیای دانش‌آموزان نسبت باین امر اعتراض شدید نموده و اظهار میدارند چنانچه یك دبیر باتجربه ریاضی پس‌از دو ساعت موفق به حل سئوال امتحانی شود چگونه یك دانش‌آموز سال ششم ابتدائی موفق به حل این مسئله‌خواهد شد .

صورت مسئله

من‌باب مثال یکی‌از سه مسئله ریاضی را که خبرنگارما بدست آورده عینا درج میکنیم :

«شخصی زمین ذوذنقه شکلی راکه قاعده کوچکتر آن ۲/۳ قاعده بزرگتر و ارتفاعش ۳۲ متر بود بدین ترتیب خرید :

یك چهارم آنرا از قرار آری۳۵۰۰ ریال و ٤٥٠ متر مربع آنرا از قرار متر مربعی ٤٥ ریال و بقیه را ازقرار آری ٤٠٠٠ ریال درصورتیکه کلا مبلغ ٤٨٧٥٠ ریال پرداخت نموده باشد مطلوب است تعیین طول دوقاعده‌زمین مزبور .»

پس‌از حل این مسئله وسیله‌همان معلم با تجربه اعلام شدکه این‌مسئله ۱۵ عمل داشته و فقط نمره‌ای که باین مسئله تعلق میگرفت ۲ونیم بوده است

تلفن‌های نارمك شش شماره شد

باگرفتن شماره ۱۳ تلفن از برنامه غذای روزانه مطلع میشوید

امروز شرکت تلفن‌اعلام کردبزودی تمام تلفن‌های نارمك شش شماره‌ای میشود. دراین هفته یکصد شماره‌از ۷۹۲۰۰ تا ۷۹۲۹۹ تبدیل به شش شماره میشود ودر هفته‌های آینده نیز به‌تدریج تبدیل شماره ها ادامه خواهد یافت .

مقامات اداره فنی شرکت تلفن اعلام داشتند تبدیل‌شماره تلفن های پنج‌شماره بعلت ضرورت فنی انجام میشود و بشماره های مزبور بعدازرقم ۷۹ یك صفراضافه خواهد شد .

بقرار اطلاع ساختمان یك مرکز تلفن بیست هزار شماره‌ای در غرب تهران نیز آغاز شده وبابکار افتادن آن گشایش بزرگی در توسعه‌مرکز تلفون دانشگاه وبازار بعمل خواهد آمد .

دربابل

همچنین اطلاع حاصل شد کار ساختمان مرکز تلفن بابل وتاسیسات فنی‌این شهر درحال پیشرفت است که بزودی ساکنین شهربابل ازتلفن خودکار استفاده خواهند کرد .

برنامه غذای روز

خبرنگار مااطلاع یافت که‌شماره های ۱۳و ۱٤ اطلاعات تلفن برای استفاده عموم آماده شده‌است .

شماره ۱۳ برای معرفی غذای روز بخانواده ها اختصاص داده شده‌است. بابکار افتادن شماره ۱۳ خانواده‌ها میتوانند با گرفتن‌این شماره ازبرنامه غذای روز خود مطلع شوند .

دسته‌های جدید ملخ

ازعربستان وکویت بایران حمله کردند

● ملخ به فارس، اصفهان، کرمان و لرستان هجوم‌آورده است

گزارشهای رسیده ازخبرنگاران‌ما درمناطق جنوبی و استانهای فارس و اصفهان و کرمان ولرستان حاکیست که ظرف بیست‌و چهار ساعت‌گذشته دستجات متعددی از ملخهای تازه‌نفس ازراه کویت وعربستان سعودی بایران هجوم آورده‌اند وهم اکنون چنددسته بزرك از این ملخها بسوی اندیمشك وخرم‌آباد و مناطق مرکزی استان‌در پرواز هستند.

آسمان سیاه

طبق گزارش تلفنی خبرنگار مادر اهواز ساعت شش بعداز ظهر دیروز دستجات عظیم ملخهای دریائی در آسمان اهواز ظاهر شدند و براثر پروا زآنها قسمتی از فضای شهرتیره وتار شد امروز آقای دکتر ملك‌احمدی کفیل اداره کشاورزی استان‌خوزستان اظهارداشت :چون هوای خوزستان گرم‌است این‌ملخها دراین منطقه‌فرود نمی‌آیند ولی ممکن است دسته‌هائی ازآنها برای تخم‌ریزی درلرستان فرودآیند .

درفردوس

خبرنگار مادر فردوس‌تعقیب گزارش قبلی‌خود دربارهٔ مبارزهٔ دسته جمعی اهالی این شهرستان باملخهای‌دریائی اطلاع داد: ظرف چندروز گذشته‌بازار فردوس تعطیل بود زیرا عده کثیری از کسبه و حتی‌بازرگانان و فرماندارو روسای ادارات دولتی برای کمك به کشاورزان ومبارزه باملخهای دریائی بصحرا رفته بودند .

گزارشهای رسیده از خبرنگاران مادربم وبیرجند وبروجرد و خرم‌آباد وسیرجان و هفتگل نیز حاکیست که ظرف چندروز اخیر تعداد زیادی ملخ باین مناطق حمله‌ور شده‌اند .

بارندگی وسیل درآذربایجان

خبرنگار مادر تبریز تلفنی اطلاع داد مقارن ساعت هفت بعد از ظهردیروز ناگهان هوای تبریز منقلب وابری شدو پس‌از ساعتی رگبار شدیدی آغاز گردید و درحدود یکساعت و نیم‌ادامه یافت براثر این بارندگی شدیدخیابان های تبریز راسیلاب فراگرفت و در دامنه‌کوه عینعلی سیل‌جاری شدو در نتیجه شش کلبه روستائی منهدم شد. وچندنفر از اهالی مجروح گردیدندو بچندخانه دیگرنیز آسیب رسید .

ازشاهپور آذربایجان گزارش میرسد که‌بعدازظهر دیروز دراین شهر وقراء حومه بارندگی شدیدی رویداد و در سه‌قریه تگرك بمزارع کشاورزان خسارات زیادی وارد آورد.

انتخابات صنف دکه داران انجام شد

یك منظره از انتخابات صنف دکه‌داران

روز گذشته،انتخابات صنفی‌اتحادیه کاشی‌سازان انجام‌شدوآقایان ابراهیم خاك‌نگار مقدم و علی‌باوفا به‌ترتیب‌بسمت رئیس و نائب رئیس صنف کاشی‌سازان انتخاب شدند ، همچنین آقایان عباس دگمه‌چی ،رضالاله ، محمدکشمیری، حاج‌حسین گوهرزاد ،حسین طاهری ، حاج‌حسین یزدانی ، علی مینائی واحمد زرمینابسمت‌اعضای‌هیئت مدیره انتخاب گردیدند .امروز انتخابات اتحادیه صنف دکه داران‌در شورایعالی اصناف انجام شدوکلیه صاحبان دکه هادرآن شرکت کردند.

دبیرستانی که کارنامه جعلی میداد

بقیه از صفحه اول

جعل اسناد تحصیلی وایجاد اختلال وبی‌نظمی جبران ناپذیر درجریان تحصیل دانش‌آموزان بوجود آمده کوچکترین فرصتی داده نمیشودو متصدیان و عاملین این اعمال غیر قابل بخشش بدون اغماض به‌کیفر میرسند واین موسسات باصطلاح آموزشگاه و دبیرستان یکی پس از دیگری غیرقانونی و منحل‌اعلام خواهند شد .

کار بعضی از این‌اشخاص‌بجائی رسیده که حتی در اوراق تائیدیه مدارك تحصیلی نیز دست برده و تعداد زیادی از آنها را جعل کرده‌اند .

مابهیچوجه اجازه نخواهیم داد مقدرات وسرنوشت تعلیم و تربیت اطفال معصوم دستخوش نیات پلید ومنافع این قبیل مردمان سودجو قرار گیرد.

ایران بشوروی پیشنهاد امضای موافقتنامه پرداخت داد

امروز آقای انصاری معاون فنی وزارت بازرگانی بخبرنگارما گفت ما پیشنهاد خودرا درزمینه الحاق یك موافقتنامه پرداخت به موافقتنامه تهاتری ایران و شوروی تسلیم نمایندگان اداره بازرگانی شوروی کرده‌ایم و اکنون منتظر پیشنهاد شورویها دراین مورد هستیم .

آقای انصاری همچنین اظهار داشت که فردا بار دیگر با شورویها در باره لیست صادرات و واردات مذاکره داریم و امیدواریم این مذاکرات هرچه زودتر به‌نتیجه برسد .

سازمان برنامه

بقیه از صفحه اول

موجود بشود و قائم‌مقام نخست‌وزیر درسازمان برنامه و سایر همکاران ایشان کماکان مشغول کار خودبشوند

براین اساس از دیروز آقای‌نخست وزیر با آقای مهندس اصفیا تماس حاصل نمود تا بمشکلاتی که ایشان را وادار به استعفا نموده است‌آگاهی یافته ودرمقام رفع مشکل برآید .

طبق اطلاع دیگری‌که بدست آمده آقای نخست‌وزیر قبول کرده‌اند که شخصا امور مربوط بسازمان برنامه را تحت نظر و مسئولیت خویش قرار دهند تا هیچگونه مشکل و مزاحمتی برای پیشرفت امور سازمان برنامه فراهم نشود .

صبح امروز آقای مهندس اصفیا به ملاقات آقای نخست‌وزیر درکاخ نخست وزیری رفت و مذاکراتی بین ایشان وآقای نخست‌وزیر پیرامون مشکلات موجود صورت گرفت و بدنبال آن ساعت ۱۱ وچهل دقیقه صبح آقای نخست‌وزیر باتفاق آقای مهندس‌اصفیا به سازمان برنامه رفتند .

بلافاصله جلسه‌ای تشکیل گردید که درآن جلسه مدیران سازمان‌برنامه که دیروز استعفا داده بودند شرکت داشتند . مذاکرات دراطاق دربسته‌ای صورت گرفت و تا آخر وقت امروز ادامه پیدا کرد .

اگرچه خبر قطعی از این مذاکرات در دست نیست لکن بنظر میرسدکه فورمول آقای نخست‌وزیر در قبول مسئولیت جریان امور سازمان برنامه وزیر نظر گرفتن کارهای آنجا مورد موافقت قرار گرفته است و بدین ترتیب همانطورکه آقای نخست‌وزیر دیروز درمصاحبه باخبرنگار اطلاعات اظهار نمود آقای مهندس اصفیا وسایر مدیران سازمان برنامه بکار خود برمیگردند .

آخر وقت امروز خبرنگارما از سازمان برنامه گزارش داد .

آقای نخست‌وزیر بعداز مدتی مذاکره با مدیران سازمان برنامه درجلسه اعضای هیات نظارت و شورایعالی سازمان برنامه شرکت نمود و مذاکراتی انجام داد و در ساعت یك و پنجاه دقیقه از اطاق شورایعالی بیرون آمد و در راهرو بخبرنگار ما گفت که رویهمرفته اتمسفر خوبی بود و مسئله‌ای و اشکالی وجود ندارد .

آقای نخست وزیر گفت: مسلما کسی باکار مبارزه با فساد مخالف نیست واین کار متوقف نخواهد شد .

نرخ یخ را دوباره بالا بردند

امروز عده‌ای از بستنی فروشان و مصرف کنندگان یخ باداره روزنامه مراجعه کرده‌و گفتند که‌قیمت یخ را خورده‌فروشان گران کرده‌اند .شرکت تولید یخ در این‌مورد بخبرنگار مااظهار داشت از یکماه پیش کارخانه‌ها بمنظور رقابت‌با همکاران خود قیمت یخ‌را بضرر خود و بیك‌سوم نرخ شهرداری یعنی فقط شش ریال تنزل دادند و چون اکنون این رقابت منتفی شده لذا کارخانجات مجددا یخ را بنرخ شهرداری میفروشند وهمین‌امر موجب گله‌و شکایت گردیده است .

نمایندگان ایران در موتمر اسلامی بغداد

امروز صبح آقایان بدیع‌الزمان فروزانفر رئیس‌دانشکده معقول ومنقول ودکتر ناظرزاده کرمانی برای شرکت درکنفرانس‌اسلامی به‌بغدادعزیمت‌کردند

ارزان‌تر از همه
سیمان تهران
سیمان تهران
مرغوب‌ترین و باصرفه‌ترین سیمانها
خیابان شاهرضا ـ کوچه‌فتوحی تلفن ٦٤٨٦٩

الکتریکی زهره ـ لاله‌زار نو تلفن ۳۹٦۷۵

خانه های نقد و اقساط

چندین دستگاه ساختمان مدرن و مجهز با آب لوله‌کشی وبرق باشوفاژ و بدون شوفاژ بر خیابان های اسفالت نزدیك خیابان شمیران بقیمت‌های۱۰۰ الی ۵۰۰ هزار تومان نصف نقد و بقیه باقساط ۳٦ ماهه (سه ساله) جهت فروش آماده است برای اطلاعات بیشتر و ملاحظه خانه‌های فوق به خیابان شمیران شرق ایستگاه رادیو کاخ زرین خیابان‌زرین کاشی ۳۵ تلفن ۷۳۲۹۳ مراجعه فرمائید.

جناب آقای شجاع‌الدین ملایری معاون محترم وزارت کشورو مدیریت عامل شرکت واحد اتوبوسرانی

بدینوسیله باستحضار میرساند سئوکار سروان نصری رئیس‌منطقه ۱ شرکت واحد یکی از شریف‌ترین وفعال‌ترین افسران این شرکت میباشد و همیشه نسبت به‌کارگران رئوف ومهربان بوده وبابرگشت دسته‌جمعی مارانندگان بخط ۱۲ موافقت فرمودند. سپاسگزاریم

از طرف رانندگان خط ۱۲ ـ امیرحاجی میرزاعلی

تشکر ازاهالی خمین

بدینوسیله از کلیه اهالی شریف و مهمان‌نواز شهرستان خمین وروسای محترم ادارات که در مدت ماموریت و خدمتگذاری اینجانب درآن شهرستان بنده را مورد لطف وعنایات خاص خود قرارداده‌اند سپاسگذاری می‌نماید وچنانچه در موقع خداحافظی‌نتوانستم حضورا تودیع نمایم بنده را مورد عفو قرار خواهند داد سلامت و سعادت همگی را ازخداوند یکتا خواهانم .

محمود بهمنی

بدینوسیله درگذشت ناگهانی جوان ناکام مرحوم**دکتر لطفعلی تهرانچی** رئیس بیمارستان شیروخورشید خوی را که در تبریز برحمت ایزدی پیوسته باطلاع‌دوستان‌وآشنایان میرساند. مجلس ختم زنانه آن مرحوم عصر روز سه شنبه ۸ خرداد و ختم مردانه عصر روز پنجشنبه ۱۰ خرداد۱۳٤۱ هردو در منزل شخصی واقع در خیابان شاه ـ بیست متری اول ـ کوچه نوساز ـ کاشی۱۲ازساعت ٤ تا۷ بعداز ظهر منعقد خواهد شد.

ابوالقاسم تهرانچی ـ دکتر حسن تهرانچی ـ علی‌اکبر سید زاده ـ غلامعلی فرشیان ـ بیوك تمجیدی ـ محمدکاشفی ـ خانواده‌های طاهباز ـ شجاعی ـ احمدیان ـ صراف زاده ـ صرافیان ـ اکبریه.

آ ـ ۳۹۱۱

مصیبت وارده را بعموم بازماندگان‌آنمرحوم‌تسلیت میگوئیم

خواهر نخست وزیرهند بتهران آمد

ساعت ده‌وپانزده دقیقه شب گذشته بانو ویجایالکشمی پاندیت نهرو ، خواهر نخست‌وزیر هند،هنگام مراجعت ازکنفرانس صلح‌بنیاد هامرشولد دبیر کل فقیدسازمان ملل‌متحد که‌درسوئد تشکیل شده‌بود درسرراه خود بدهلی وارد تهران شد. درفرودگاه مهرآباد اعضای عالیرتبه سفارت هند ازخواهر نخست‌وزیر هنداستقبال بعمل آوردند.وی‌پس‌از یکساعت توقف درفرودگاه مهرآباد تهران را بقصد دهلی ترك کرد .

بدینوسیله باطلاع میرساندکه :

جناب آقای دکتر رفعت

متخصص درامراض داخلی ـ بیماریهای کلیه وفشارخون از آمریکا مراجعت وهمه روزه از ساعت ۳ تا ۸ بعداز ظهر درمیدان بهارستان از بیماران محترم پذیرائی مینمایند

آ ـ ۳۸۵۳ ۱ـ۳ دکتر محمود ایزد ـ دکتر علی شرقی

نرخ جدید سیمان دولتی

در شمیران و کلیه فروشگاهها بدون عوارض بشرح‌زیراست : پرتلند هرتن ۱٤٤۰ ریال تراس ۱۳٤۰ ریال.

فروشگاه‌مرکزی خیابان شوش عربی ـ شمیران قلهك خیابان زرگنده ـ یوسف‌آباد چهارراه معقول ـ سلسبیل خیابان‌اسکندری چهار راه نشاط ـ خیابان‌شهنازروبروی کارخانه برق سرچشمه پاساژ وثیقی .

آ ـ ۵۸۹۸ ۱ـ۳

الاخاء

مجله سیاسیه ثقافیه مصوره تصدر عن دار اطلاعات فی طهران

بیست و هشتمین شماره مجله عربی الاخاء پنجشنبه دهم خرداد ماه منتشر خواهد شد. در این شماره شرح مصاحبه آقای دکتر امینی را با سردبیر الاخاء راجع به مسافرت ایشان بمکه ملاحظه خواهید فرمود.

طبق آمار سازمان چای در :

چهل روز ۲٤۰۰ تن چای خشك بدست آمد

● در چهل روز گذشته سازمان چای ۲۵۰ میلیون ریال در منطقه گیلان خرید کرد و در دوماه ۲۱۰میلیون ریال چای به تجار فروخت

بطوریکه خبرنگار ما اطلاع میدهد سازمان چای درمدت چهل روز قریب ۹۷۰۰ تن برك سبز چای در شمال خریداری کرده است . ازاین برك ۲٤۰۰ تن چای خشك بدست آمدو برای همین مقدار خرید و خشك‌کردن تقریبا ۲۵۰ میلیون ریال پرداخت گردیده است .

خرید سازمان چای امسال از ۲۰ فروردین شروع شد اما در اوایل اردیبهشت بعلت‌بارندگی وسیل‌شدید مدتی چیدن برك سبز وخرید آن بتعویق افتاد این کاهش بعداز تمام شدن بارندگی و آفتابی شدن هوا بشدت جبران گردید بطوریکه از آمار سازمان چای معلوم است درظرف چهل روز ۲٤۰۰ تن چای خشك‌بدست آمد،این مقدار یك‌چهارم کل‌محصولی است که قراراست تا پایان تابستان بدست آید .

آقای سعیدی فیروز آبادی مدیر کل سازمان چای در مسافرت هفته گذشته خود بشمال ازکارمندان و مسئولین خرید چای تقدیر بعمل‌آورد زیرا خرید بزرك سال جاری بهمت همین عده انجام گرفت. آقای استاندار نیز درهمین مدت از چند کارخانه چای شمال بازدید کردو مسئولین امر را مورد تشویق قرار داد .

آقای سعیدی فیروز آبادی درمورد محصول سال جاری بخبرنگار ماگفت اگر هوا بهمین نحو مساعدت کند و چند باران دیگر در مواقع لازم آن ببارد امسال ماموفق میشویم ده هزار تن چای بخریم این مقدار قریب۱۵۰۰ تن بیشتراز خرید سال قبل است‌برای این خرید اضافی اعتبار لازم دربودجه سازمان تامین گردیده است در چهل روز اول سال سازمان ۲۵۰ میلیون ریال بهزارعین و مالکین باغچای و صاحبان کارخانه‌ها پرداخت کرده‌است این پول دروضع‌اقتصادی منطقه گیلان تاثیر فراوانی دارد و موجب بکار افتادن تمام رشته معاملات تجاری‌آنها میشود .

مدیر کل چای در مورد چای‌سال جاری اظهار داشت چای سال جاری بعلت مراقبت شدید وشرایط جدیدی که‌برای کارخانجات بوجود آمده‌است همه‌از محصول مرغوب و ممتازمیباشد درسال جاری‌ما کارخانجات رامحدود به‌کاردر حد ظرفیت کارخانه نمودیم طبیعی است چای در حین شرایط‌خوب ومرغوب بدست خواهد آمد این امر در۲٤۰۰ تن چای خشك فعلی بخوبی نمودار است وبازار تهران نیز از آن رضایت کامل دارد .

آقای سعیدی فیروزآبادی در مورد فروش چای‌خشك ازطرف سازمان‌گفت فروش چای نیز وضع خوبی پیداکرد درفروردین ما موفق شدیم ٤٤۰ تن چای بارزش تقریبی ۷۰ میلیون ریال ودراردیبهشت ۸۰۰ تن چای بارزش ۱۲۰ میلیون ریال بفروشیم فروش‌این ۱۲۰۰تن چای ووصول ۲۱۰ میلیون ریال نشانه بهبود بازار چای داخلی است‌در ماههای آینده هم باوجودی که فصل گرم وبارونق معاملات‌چای نیست امید زیادی بفروش موفقیت آمیز داریم .امیدواریم درسال جاری باعرضه چای مرغوب وخوب وضع‌چای داخلی رادر مقابل چای خارجی بهتر وکامل‌تر تثبیت کنیم .

جشن مجلل درحضور
علیاحضرت فرح پهلوی‌شهبانوی ایران
باشگاه بین‌المللی زنان
روز چهارشنبه نهم خرداد از ساعت ۷ بعدازظهر
البسه ملی و محلی کشورهای مختلف‌را درکاخ‌گلستان بمعرض نمایش میگذارد
ورود از ساعت ٦ونیم بعدازظهر
نوشیدنیها واغذیه لذیذ ایرانی برای‌فروش موجود خواهد بود