سال سی‌وپنجم- شماره ۱۰۴۳۴ — دو شنبه بیست و چهارم بهمن ۱۳۳۹ — تکشماره ۳ ریال

اطلاعات

شوروی یك ایستگاه فضائی به‌زهره فرستاد

ایستگاه فضائی ازروی یک قمر مصنوعی که‌بدور زمین میچرخید بسوی زهره پرتاب گردید و راه‌مسافرت بین کرات منظومه شمسی گشوده شد

سخنگوی کاخ سفیدموفقیت‌بزرك‌دانشمندان‌شوروی را تبریك گفت. فرستادن‌ایستگاه فضائی‌بسوی‌زهره مهمتر از قراردادن انسان در مدار زمین است

ایستگاه فضائی شوروی در اوائل فروردین که کره زهره نزدیکترین فاصله را بازمین خواهد داشت، در مدار آن قرار میگیرد

۲۴ صفحه

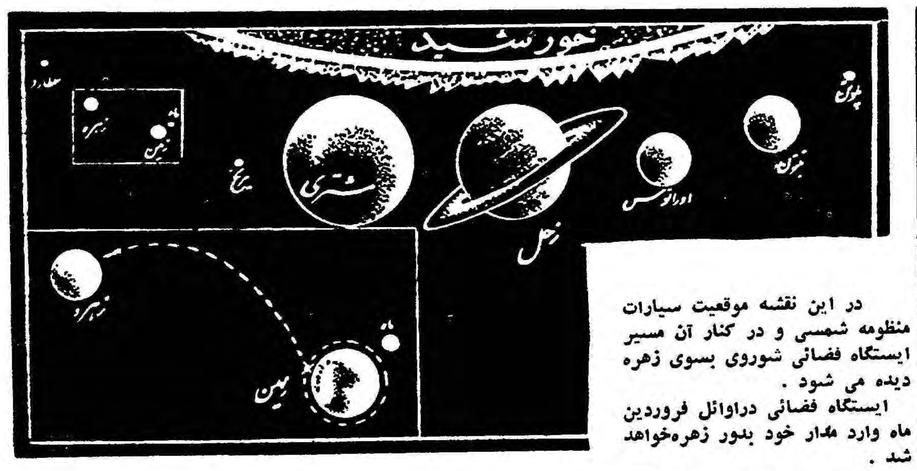

در این نقشه موقعیت سیارات منظومه شمسی و در کنار آن مسیر ایستگاه فضائی شوروی بسوی زهره دیده می شود.
ایستگاه فضائی دراوائل فروردین ماه وارد مدار خود بدور زهره‌خواهد شد.

جریان روز

اعتراض دانشجویان مقیم اروپا
سرمقاله درصفحه دوم چاپ شده است

ادنباله خاطرات شاهنشاه: **ماموریت برای‌وطنم**

نکاتی چند درباره
تربیت نسل جوان

- با همه صمیمتی که در خانواده های‌ایرانی‌حکمفرما است به کودکان توجه و عنایتی شایسته نمیشود
- مادران باید از همان اوایل کودکی فرزند خویش را براستگوئی‌وقبول‌مسئولیت در کارهائی که میکندعادت دهند
- امیدوارم در آینده هزاران هزار اسباب بازی ساده و ارزان مطابق نمونه هائی که در اروپا و امریکادیده‌ام در کشور ما تهیه شود

شرح درصفحه ۲۳

بااحتساب نمایندگان تبریز وشیراز
تعداد نمایندگان به ۱۶۶ رسید
اکثریت کرسیهای پارلمانی نصیب هیچیك ازاحزاب نشده

- فراکسیون پارلمانی حزب ملیون‌قویترازدوفراکسیون دیگر خواهد بود
- هنوز معلوم نیست که منفردین‌فراکسیونی‌تشکیل خواهند داد یانه
- وزیر کشور امروزدرانجمن مرکزی انتخابات تهران حضور یافت
- تعداد آراء ارامنه بدوهزار رسید
- قرائت آراء ارمنه از پس فردا شروع میشود

امروز با احتساب نمایندگان تبریز و شیراز تعداد نمایندگان منتخب مجلس شورای ملی به۱۶۶ نفر رسید و باینترتیب فقط ۳۴ نفر از نمایندگان دوره بیستم هنوز انتخاب نشده‌اند.

باید توجه داشت که قرائت‌آراء در تبریز و شیراز که مجموعادارای پانزده نماینده میباشند باحتمال‌قوی امروز پایان میابد.

بقیه در صفحه بیست و یکم

لومومبا
وارد «رودزیا» شد

یك خبر تایید نشده حاکی است که لومومبا به تحت‌الحمایه انگلیسی «رودزیا» که در جنوب کاتانگا واقع است پناهنده شد. چومبه درحالی که گیلاس شراب در دستش میلرزید، فریاد زد: سربازان مراکشی لومومبا را فرار داده‌اند

درصفحه ٤

ازبعدازظهر دیروز
دانشگاه بوضع عادی برگشت

کلیه دانشجویان بعدازظهردیروز وامروز درکلاسهاحضور یافتند

کلاسهای دانشکده کشاورزی کرج نیز ازصبح امروز مجددادائرشد

دانشجویان بازداشت شده آزاد گردیدند

شرح درصفحه ۲۱

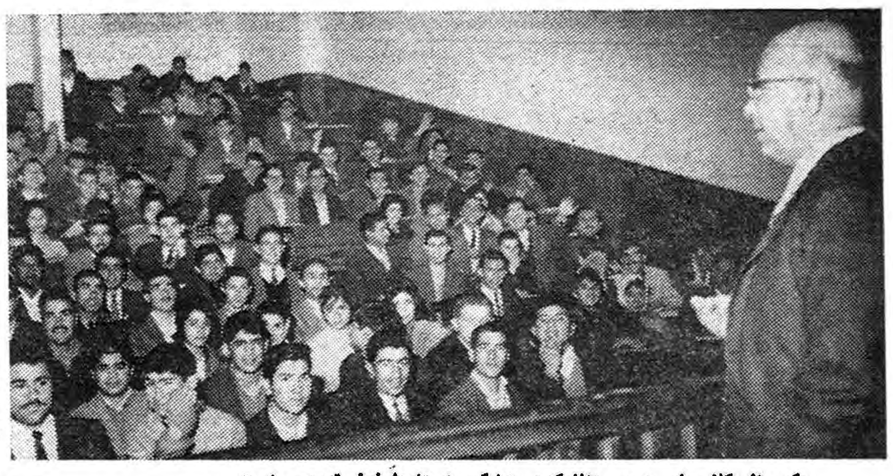
یکی از کلاسهای درس دانشکده پزشکی استادمشغول تدریس است.

دبیرکل جشنهای شاهنشاهی ایران امروز اظهارکرد:
فیلم باشکوهی اززندگی کورش کبیر
باهمکاری ایران وپنج‌کشور اروپائی وامریکائی‌تهیه میشود

آقای شجاع‌الدین شفا

این فیلم از معظمترین فیلم های تاریخ سینما خواهد بود و ٦ میلیون دولار در طول دو سال مخارج آن خواهد شد، ودر آن بزرك ترین هنرپیشگان اروپائی وامریکائی و ایرانی‌شرکت خواهند داشت

آقای شجاع‌الدین شفا، رایزن فرهنگی وسخنگوی‌دربارشاهنشاهی که بسمت دبیر کل شورای‌مرکزی جشن دو هزارو پانصدمین سال شاهنشاهی ایران بدعوت کمیته فرانسوی «کورش کبیر» برای سرکشی بکار های این کمیته به فرانسه و بعدا بایطالیا رفته بود امروز اطلاعات جالبی از کارهائی‌که انجام شده و موفقیتهائی که در

بقیه در صفحه بیست و یکم

- ایستگاه فضائی اکنون در ۱۲٦ کیلومتری‌زمین‌بسوی زهره میرود. دانشمندان شوروی امیدوارند که ارتباط با آنرا تا صد میلیون کیلومتری‌زمین‌حفظ کنند
- کره زهره پس ازماه‌نزدیك ترین سیاره به کره زمین است و نیروی جاذبه و شرائط آن شبیه کره ما میباشد واحتمال دارد که زندگی بصورت‌های‌ابتدائی در آن وجود داشته باشد

صفحه ۳

اضافات مهندسین و کمک مهندسین
دروزارت پست وتلگراف بزودی پرداخته میشود
وزارت راه، بنگاه راه‌آهن و بنگاه مستقل برق تاکنون اضافات مهندسین خودرا پرداخته‌اند

امروز اطلاع حاصل‌شدکه‌وزارت پست و تلگراف نسبت بتامین‌اعتبار پرداخت احکام اضافات و ترفیعات مهندسین و کمك مهندسین و کارمندان و خدمتگزاران‌وتلفنچی‌های شاغل در وزارت پست وتلگراف وتلفن موافقت وزارت دارائی راجلب نموده و در نظر است که‌مابه‌التفاوت سه ماهه آخر سال جاری تا اول سال آینده پرداخت شود.

از چندی قبل که‌احکام‌مهندسین و کمك مهندسین وزارت پست و تلگراف‌صادرشدپرداخت‌مابه‌التفاوت احکام مذکور بعلت نداشتن‌اعتبار کافی‌معوق‌مانده‌بودوچون‌مابه‌التفاوت عده‌ای مهندسین و کمك مهندسین سایر وزارتخانه ها پرداخت شده‌بود هرروز مراجعاتی از طرف مهندسین و کمك مهندسین برای دریافت‌این

بقیه در صفحه بیست و سوم

شرکت‌انترپوز
از موسسات دولتی و ملی خواهشمند است سفارشات خود را برای نصب طاق نصرت تاتاریخ اول اسفند ۳۹ باین شرکت اطلاع دهند.
آ-٤٣٢٤٦ گردونه

خروشچف مائوتسه تونك را دیوانه خواند
شرح درصفحه ٤

انتخابات انجمن‌شهر تهران جریان پیدا میکند
شرح درصفحه ۲۱

شهرداری فریمان‌اسفالت خیابانهای‌شهر فریمان را به مناقصه میگذارد
آ-٤٣٠٥٨ شرح درصفحه ۱۱.

نطنز وکیل نطنزی میخواهد و
منوچهر ریاحی
را بمجلس شورای ملی میفرستند

تیمسار معظم وزیرکشور
چون مجلس شورای ملی بزودی افتتاح میگردد
اهالی شهرستان نطنز استدعا دارد
هرچه زودتر دستور شروع انتخابات آن شهرستان صادرگردد
۱-۲ آ-٤٢٩٣٠

سومین امتیاز
یخچال آلمانی لیسنده
با ۵ سال تضمین

عاری ازحقیقت
جریده شریفه اطلاعات
شرحی در شماره شنبه ۲۲ بهمن ماه آن جریده آگهی انتخاباتی مربوط به علی اخوان درج شده است که اینجانبان امضا کنندگان زیر اهالی طرق نطنز اعلام میداریم مفادآگهی مزبور عاری از حقیقت است تقاضا داریم جهت اطلاع همشهریان ما این موضوع را درج فرمائید.
محمود حیدری طرقی - حسین جلالی طرقی - علی توکلی طرقی -حاجی توکلی طرقی - حسن علیزاده حیدری شناسنامه ۳٤ طرق - محمد آقا طالبی طرقی -علی خدامی طرقی - محمدصادق طرقی -محمد کریمی نطنزی - عباس توکلی کشهٔ - حسین صمدی طاری. آ-٤٣٠٨٦

اهالی شهرستان نطنز وجوشقان

نماینده‌حقیقی ومحلی‌خود جناب آقای
علی اخوان
رابه مجلس شورای ملی میفرستند

نامه سرگشاده رؤسای انجمن های فرعی انتخابات در مورد اعتراض بعمل انجمن نسبت به آقای محمد رضا خرازی بحضور اعلیحضرت همایونی
آ-٤٣١٢٠ درصفحه ۱۷

مژده باهالی محترم خوزستان
بزودی بستنی کیم
دراختیار شماست
بستنی کیم پاستوریزه و هموژنیزه
آ-٤٣٢٦٤ آگهی‌مودت

شماره‌های تلفن شرکت سهامی اتفاق مشهد شعبه تهران واقع در پیچ شمیران به ۷۲۷۹۸ و ۷۲۷۹۹ تبدیل گردید.
۱-۳ آ-۳۸۹٦۷

آ-٤٣٠٧٨

چای جهان
۲۵۳ ۱۵۱

جریان روز

اعتراض دانشجویان مقیم اروپا

پی موضوع میگشتم ، مطلبی دنبال کنم که ارتباط با مسئله روز و دانشجویان داشته باشد،خاصه اینکه در شمارهٔ دیروز دانشجویان را دعوت کرده‌ام با ما بگفتگو بپردازند ، هر مشکلی دارند با مادرمیان بگذارند ، از ما بپرسند ، جواب بخواهند ، پیرامون مسائل اجتماعی وسیاسی و اقتصادی بحث و انتقاد بنمایند،در همین حیص‌وبیص سردبیر روزنامه بخش‌نامهٔ پلی‌کپی شدهٔ دانشجویان ایرانی مقیم خارجه را که عصر دیروز با پست اروپا رسیده بود بدستم داد ، باز کردم ، خواندم وآنرا بهترین موضوع برای بحث خود یافتم ، اینست که امروز متن بخش‌نامه اعتراضیه دانشجویان مقیم اروپا را در زیر چاپ می‌نمائیم‌ودر اطراف آن باهم گفتگو می‌کنیم .

اینست متن بخشنامه دانشجویان که رونوشت‌بروزنامه اطلاعات واطلاعات هوائی رسیده است :

جناب‌آقای مهندس شریف امامی- نخست‌وزیرایران

مطابق اخباری که در روزنامه های بریتانیا و فرانسه (از جمله تایمز گاردین ،دیلی‌میل وفیگارو و.... بتاریخ ٦فوریه ۱۹٦۱) انتشار یافته است دولت ایران براثر تظاهرات اخیر دانشجویان دانشگاه تهران علیه روش دولت دراجرای‌انتخابات به تعطیل دانشگاه تهران و توقیف عده‌ای از دانشجویان دست زده ست .

از آنجا که این اخبار نگرانی زیادی در میان عموم دانشجویان ایرانی مقیم اروپا برانگیخته است،کنفدراسیون محصلین و دانشجویان ایرانی در اروپا وظیفهٔ خویش می‌داند که اعتراض شدید خود را نسبت باین اقدام ابراز دارد .

ما خواهانیم که دانشگاه تهران هرچه زودتر بروی دانشجویان باز گردد و دوستان دانشجوی ما آزاد شوند وبه آنان حق شرکت در تعیین‌سرنوشت ملت خویش‌داده‌شود.

هیئت دبیران

خوشبختانه خواستهٔ دانشجویان ایرانی مقیم اروپا دربارهٔ رفع تعطیل دانشگاه و آزادی دانشجویان هر دو بمرحله اجرا درآمده‌است، دانشگاه طبق تصمیمی که شورای عالی دانشگاه روز پنجشنبه گذشته گرفت از روز شنبه باز شد و دانشجویانی که در خارج از دانشگاه بوسیله مامورین انتظامی جلب و توقیف شده بودند پس از ملاقات دیروز نمایندگان‌دانشجویان با آقای دکتر فرهاد رئیس دانشگاه و رفع‌اعتصاب امروز آزاد شدند ،وکلاسها بعداز ظهر دیروز تشکیل گردیدوبلاتکلیفی دانشجویان پایان پذیرفت ولی همانطور که در شماره دیروز نوشتیم‌جای حرف باقی است !

ابراز همدردی دانشجویان ایرانی مقیم اروپا با دانشجویان دانشگاه تهران نه فقط ایرادی ندارد بلکه قابل تمجید است ، این احساسات و اشتراك مساعی و پیدایش روح اتفاق و همکاری میان عموم دستجات و طبقات شایسته قدردانی است و خدا کند این اتفاق ووحدت و همکاری میان ملت ایران قوت گیرد ، البته هر صنف وطبقه باید از تیپ و دستهٔ خود حمایت و طرفداری کند ولی بشرط آنکه توسل و تشبث بخارجی نجویند که نارو است ، فرستادن رونوشت این‌اعتراضیه برای اکثریت جراید روزانه انگلستان و پاره‌ای از روزنامه های فرانسه و ایالات متحده که در بخش‌نامهٔ خود قید کرده‌اند ایرادی است که می‌توان بعمل دانشجویان عزیز ما در اروپا گرفت چون آنها تعجب می‌کنند چطور میشود در ایران دانشگاه راتعطیل کنندوجمعی‌ازمحصلین را توقیف نمایند که نتوانند در سرنوشت کشور خود دخالت نمایند وحال آنکه مطلب اینطور نیست ،خوب بود اول به تحقیق می‌پرداختند و پس از اطلاع یا فتن از قوانین و مقررات داخلی کشور و دانستن آنچه وقوع یافته اگر عمل ناروائی صورت گرفته بود آنوقت رونوشت اعتراضات خودرا که به‌نخست‌وزیر ایران فرستاده‌اند بروزنامه های آمریکا و انگلستان و فرانسه می‌فرستادند که آنرا هم صحیح نمیدانیم زیرا امور داخلی ما بخارجی ها هیچ ارتباط ندارد ، به‌آنها نباید حق داد در امور داخلی ما دخالت نمایند .

حالا از این گله دوستانه میگذریم ، مطلب تاآنجا که‌دانشگاه تعطیل شد و جمعی هم توقیف گردیدند صحیح است اما اینکه چراتعطیل‌شدوچراعده‌ای‌جلب‌شده‌اند محتاج‌بتوضیح‌میباشد .

دانشجویان خواستار آزادی انتخابات شدند بدون اینکه توجه به‌قانونی داشته‌باشند که در دست عمل دولت می‌باشد و ناگهان دست بتظاهرات زدند بدون اینکه توجه نمایند که اقدامات آنها در داخل و خارج دانشگاه سبب میشود که استادان از ادارهٔ امور دانشگاه عاجز می‌مانند ، چنانچه براثر این پیش‌آمد کلاسهای درس‌از کار افتاد واگر کسی هم میخواست دنبال درس برود امکان پذیر نبود ، بدین سبب استادان و شورای دانشگاه تصمیم گرفتند دانشگاه را تعطیل کنند تا آرامش برقرار شود و من خیال نمیکنم در قبال چنین پیش‌آمدی درسایر دانشگاه ها جز تعطیل راهی در پیش باشد و غیر از تعطیل چه می‌توانستند بکنند ؟

اما توقیف دانشجویان مربوط بسوء تشخیص خود آنها بود، همانطور که مکرر گفته‌ایم دانشجویان باید صف متمایزی داشته باشند خودرا از دستجات دیگر کنار بکشند تا احترامات آنها ملحوظ گردد ولی وقتی داخل خیابان شدند بدیهی است عوامل و عناصر ناباب هرقدر هم مراقبت کنند باز داخل آنها میشوند و رنك تظاهر سائهٔ دانشجویان را عوض میکنند همانطور که کرده بودند ، در چنین مواردی مامورین انتظامی جز اینکه حفظ امنیت و آرامش کنند چاره‌ای ندارند و طبیعی است د راین جریان ترو خشك میسوزند ، گناهکار و بی‌گناه مورد خشم مامورین قرار میگیرند و در این میان جمعی دستگیر و توقیف میشوند چون پاسبان در این هنگام که ماجرائی پیش می‌آید دانشجوو غیر دانشجو نمی‌شناسد .

پس تعطیل بدان صورت بود و توقیف بدین‌صورت .

اما اعتراض براینکه دانشجویان رابسرنوشت خودراه نداده‌اند و حق شرکت در انتخابات به‌آنهانداده‌اند این‌مطلب صحیح‌نیست .

اگر دانشجویان میخواستند در انجمن های انتخابات بروندو رای بدهند کسی نمی‌توانست وحق نداشت جلوی آنها را بگیرد ولی به‌انجمن ها نرفتند و رای ندادند فقط باعتراض پرداختند ، البته اگر میرفتند رای بدهند و از آنها ممانعت میشد در آنصورت حق داشتند شدیداعتراض کنند ودست‌باعتصاب عمومی‌بزنندولی‌چنین وضعی‌پیش‌نیامد وکسی ازآنها برای دادن رای شرکت نکرد .

البته یك کار بدی صورت گرفت و آن این‌بود که باید انجمن نظارت مرکزی انتخابات تهران یك صندوق برای دانشجویان در دانشگاه میگذاشت ، چون برای دانشجو مشکل است از محیط‌درس خود خارج شود و بانجمن های انتخابات برای رای برود بخصوص اینکه بیشتر انجمن ها از طرف مردمی احاطه میشود که غالبا آنها راباکامیون و اتوبوس ریسه‌کرده بجلوی انجمن‌هامی‌آورند .

این اشتباه انجمن بود که روی سابقه صندوق مخصوص برای دانشجویان تعیین نکرد ولی هیچگونه ممنوعیتی در کار نبود و حتی‌انجمن های شمال شهر اغلب خلوت بود و دانشجویان می‌توانستند بروند رای خودرا آنجا بریزند .

اما چرا نرفتند رای بدهند و باعتراض پرداختند ، چون میدانستند بهر کیفیت رای آنها برای بردن اکثریت آراء تاثیر نخواهد داشت ، هرچه باشد در برابر آرائی که دیگران می‌آورند وبا صفوف منظم از کارخانه ها ، کارگاه‌ها ، میادین و از میان طبقات مختلف مردم محلات شهر بانجمن ها تقسیم میکنند ، آراء دانشجویان در میان اینهمه آراء تحلیل میرود ، بدین سبب بود که نرفتند رای بدهند و این موضوع با اعتراض بر انتخابات دو امر کاملا مجزا می‌باشد ، این نوعی از انتخابات است که در هیچ کشور مترقی امروز جهان نظیر آن دیده نمیشود ، این طرز انتخابات عهد عتیق و دورهٔ بیسوادی و عقب ماندگی ملت ایران است که چهل سال پیش قانون‌آن وضع شده و تمام ادوار گذشته با این اصول رفتار کرده‌اند اما با این قانون چه رویه‌ای دیگر اتخاذ میشدکه‌جریان‌رابروفق تمایلات دانشجویان گردش دهد ، در وضع فعلی یکعده باهم می‌نشینند ، ائتلاف میکنند ، بعد قوای مادی و معنوی خود را روی هم میریزند ، طبقات مختلف مردم را براه می‌اندازند ، تشکیلات میدهند ،وسایط نقلیه تهیه میکنند و در شهر و اطراف براه می‌اندازند و اسامی نوشته شدهٔ خودرا در کف مردم بیسواد میگذارند و آنها را جلوی انجمن ها روانه می‌کنند ، تا اکثریت ببرند ازاین کار جز باوضع قانون جدید ازراه دیگری نمی‌توان جلوگیری کرد .

بالاخره این قانونی است که امروز در دست عمل و اجرا می‌باشد ، دولت شریف امامی نمی‌تواند انتخابات ایران را شکل و قیافه دیگری جزآنچه هست بدهد وقدمی برخلاف قانون بردارد ، ازنظر اصول هرکسی زودتر بمحوطه انجمن داخل شد حق تقدم در رای دارد و کسانی هستند که مردم را در تاریکی شب جلوی‌انجمن ها میکشانند، دولت نمی‌تواند حق رای از کسی سلب کند،همه‌مردم‌درکشور مشروطه‌و دموکراسی باید از حقوق ملی خود استفاده کنند و حق تساوی در برابر قانون دارند ، اکثریت حکومت میکند و هرگز اقلیت نمی‌تواند نظرخود را بر اکثریت تحمیل نماید .

بنابراین ، طبق قانون موجود حق شرکت در انتخابات هرگز از دانشجویان سلب نشده و اعتصاب و تظاهرات دانشجویان که منشاء تعطیل دانشگاه بوده باعدم توجه بنکات بالا بوده‌است که در یکی از مقالات هفتهٔ پیش ما آنرا برای دانشجویان عزیز تجزیه و تحلیل‌کردیم و گفتیم اگر علاقمند به آزادی و صحت کامل انتخابات بصورتی که آرزو و هدف دارید ،می‌باشید ، بیائید با ماهم آواز شوید و اصلاح قانون فعلی انتخابات را بخواهید ، حق رای را بکسانی بدهیم که بتوانند عقیده و نظر خودرا بدون دخالت دیگری بنویسند .

ما درگذشته برای این کار خیلی کوشش کرده‌ایم ولی پیش نبرده‌ایم چون با منافع خیلی ها تضاد پیدا میکند لکن حالا موقع آن رسیده است که همه دست بدست هم بدهیم و یك قانون مترقی و دنیا پسند از مجلسین ایران بگذرانیم و دموکراسی ایران را قدرت بیشتری بخشیم .

ما برای بحث و گفتگو وطرح لایحه‌ای که نظر عموم اصلاح‌طلبان و آزادیخواهان کشور را تامین کند که بطور مسلم در صف‌مقدم آن دانشجویان عزیز قرار دارند آماده هستیم‌ونظرخودرا دراین‌باره‌باز با خوانندگان محترم درمیان خواهیم گذارد .

ازهمه نسخه‌هاکاملتر وازهمه چاپهای قدیم وجدید آراسته‌تر

دیوان وحشی بافقی

بتصحیح دکترحسین نخعی

در ٦٥٦ صفحه

شامل کلیات آثاروحشی از غزلها وقصیده‌ها و قطعه‌ها و ترکیب‌بندها و ترجیع بندها و رباعیات و مثنویها، بضمیمه سه اثر مشهور وحشی «خلد برین» و «ناظرومنظور» و «فرهادوشیرین» بافهرست نامه‌های ۱۷ گانه اعلام وواژه‌های ویژه، بامقدمه‌ای مبسوط و مفصل در شرح احوال و نقد آثار و چگونگی عشق‌و شیدائی و سوز وگداز و مهرورزی شاعر در ۱۱۷ صفحه تماما دریك مجلد بزرك باچاپ وکاغذ خوب و جلد زرکوب عالی منتشرشد.

کلیات آثاروحشی بافقی چاپ امیرکبیر ازتمام نسخه‌های دیوان وحشی که تاکنون در هند وایران چاپ شده بود زیباتر و کاملتر است .

مؤسسه‌چاپ وانتشارات امیرکبیر ناصر خسرو تلفن: ۵۲۹۷۰

شاه‌آباد: تلفن ۳٦۹۳۵

با کمال تاسف و تاثر درگذشت ناگهانی جوان ناکام **مهندس‌ابوالفضل مزینی** را به اطلاع بستگان و دوستان می رساند . مجلس ختم مردانه روز چهارشنبه ۲٦بهمن ماه از ساعت ۹ الی ۱۱ صبح در مسجد ارك و ختم زنانه همان روز در منزل آقای دکتر کوثری واقع در خیابان پهلوی‌سه‌راه ونك منعقد می باشد .

محسن صدر (صدرالاشراف) -رضا مزینی - حسین مزینی - باقر کوثری - رضا کوثری-مهدی کوثری - دکتر اسمعیل کوثری - حسین کوثری - جواد سروری - علی سروری - دکتر علی رحیمیان - حسین قاسمیه - اکبرمزینی احمد مزینی - دکتر مزینی - کاظم‌مزینی -حاجی جعفر مزینی حاج عباس رحیمیان - احمد رحیمیان - مهندس زندی - حاج‌محمد اخلاقی - محمود اخلاقی - علی‌محمدکوثری -محمد رضا کوثر -دکتر محمد کوثر - سرهنك کوثری - جواد تقوی - دکتر مرتضوی -نقی‌مرتضوی-دکترمحمود طباطبائی ابوالقاسم طباطبائی -علی امینی -جواد کوثر -نصرت‌الله درخشان -داریوش سروری - پرویز سروری

شرکت سهامی ریالکو در گذشت ناگهانی جوان ناکام **مرحوم مهندس ابوالفضل مزینی** را باطلاع میرساند .مجلس ترحیم از ساعت ۹ تا ۱۱ صبح روز چهار شنبه ۲٦ بهمن در مسجد ارك بر قرار خواهد بود .

مصطفی فاتح- محمد نجم آبادی - مهندس رضا شهیدی - خسرو اقبال -علی جلالی- محمد سوداگر - یحیائی - دکتر کاوسیان - مهندس نوبخت - علی اصغر قریشیان - فرخ کیوانی

آ-٤۳۲۳۲

با کمال تاسف درگذشت ناگهانی جوان ناکام مهندس ابوالفضل مزینی را بخانواده های محترم مزینی و کوثری تسلیت می گوئیم .

خانواده های **بیا ت‌ماکو - تقی‌نیا- مجید - پناهی - اهری- امامی خوئی -ورهرام**

با کمال تاسف درگذشت شادروان جناب**آقای‌حمدالله بیات ماکو (سالار لشگر)** نماینده اسبق مجلس شورایملی را باطلاع دوستان و آشنایان میرساند مجلس ترحیم مردانه‌روز سه شنبه بیست و پنجم بهمن ماه از ساعت ۱۰تا ۱۲ صبح در مسجد مجد منعقد خواهد بود .

الاحقر حاج سید عبدالحمید موسوی - خسرو بیات ماکو- -رضا بیات ماکو - کامل خان ماکو - سرتیپ‌بیات ماکو - پرویز تقی‌نیا - چنگیز بیا ت‌ماکو - عزت‌الله مجید - مهندس غازی بیات - دکتر قاسم اهری- جواد امامی خوئی- نورالدین امامی خوئی- سپهبد ورهرام- محمود پناهی - شجاع الدین‌بیات ماکو -بزرك‌امیرابراهیمی-سرتیپ‌منوچهر نصرت ماکوئی -دکترحسن اهری - دکتر سعید اهری - مسعود اهری - مسعود لیقوانی - کریم‌امام‌جمعه - کریم مجتهدی - سرهنك‌دکتربیات ماکو - اسدالله‌موسوی‌ماکوئی سرگرد دکتر بیات ماکو - علی اکبر صادقی خوئی - ولی موید ماکوئی - ناصر مشیری - دکتر منیری- حاجی‌آقاپارسا ابراهیم‌جوانشیر -مهندس اسمیل زاده - مجیدطسوجی - احمد طسوجی- غلامرضا امیرلك - قلی‌امیرلك -غفار ریاضی - آقا خان وثوقی - حسینعلی مولوی- ابوالفضل ممتاز .

تاریخ ملایر

مشتمل بر : سوابق تاریخی سه هزار ساله آثار قدیمی ، اوضاع جغرافیائی ، شرح حکومت ترکمانها ، لرها ، شاملوها ، ظهور خاندان زند و ریشه زندیه ، تاریخ بنای شهر و حوادث مهم دو قرن اخیر بامعرفی شخصیت های موثر و اوضاع اجتماعی ملایر و مطالب و تحقیقات جالب دیگر بقلم ابراهیم صفائی

بها صد ریال کتابخانه سخن - خیابان نادری

آ-۳۸۷۱۷ ۱-٤

از مجموعهٔ متون فارسی

داراب نامه

بنگاه ترجمه و نشر کتاب

این کتاب داستانی است قهرمانی و بسیار شیرین دربارهٔ داراب پادشاه کیانی و پسر داستانی او بنام فیروزشاه و یکی از متنهای شیوا و پر ارزش نثر فارسی است .

تألیف : مولانا محمد بیغمی

تصحیح : دکتر ذبیح‌الله صفا

انتشار یافت

بیماریهای آمیزشی- مجاری ادرار- سستی وناتوانی‌مردان

خیابان صفی‌علیشاه دکتریحیی صدری

بسمه تعالی

وفات آیت‌الله آقای **شیخ محمد زاهد رشتی** که از اجله علماء اعلام رشت بودند موجب کمال تاثر است فاتحه عصر سه شنبه ۲۵بهمن ۲۸ شعبان در مسجد مرحوم آیت‌الله نوری سرچشمه سیروس منعقد خواهد بود .

الاحقر - نورالدین شریعتمداری رفیع

بجامعه‌روحانیت‌بویژه خانواده محترم آنمرحوم مصیبت وارده را تسلیت می دهیم .

خانواده های **ارم - ایپکچی - عظیما - موقری - مالك- امامی - خلیل یحیوی - دادجو - دهش -ساعتساز-کیهان- مقدم - اقبالی - برزین - فیروز آبادی - امین - صدری**

با نهایت تاثرو تالم فوت مرحوم **محمد قلیخان‌ارم (وقار الممالك)** فرزند ارشد مرحوم مرتضی قلیخان(وقارالممالك) را باطلاع فامیل و دوستان میرسانند بنا بوصیت آن‌مرحوم هزینه ختم مردانه صرف امور خیریه خواهد شد مجلس ختم زنانه در روز سه شنبه ۲۵ بهمن ماه از ۳ تا ٦ بعد از ظهر در منزل شخصی واقع در میدان پل تجریش خیابان ارم شماره ٥٦ برقرار می باشد **پروین ارم**

بخانواده محترم آنمرحوم بویژه بازماندگان مصیبت وارده را تسلیت میدهیم .

خانواده رضوی - صدیقی -طریقت

فوت جانگداز جوان ناکام **سید کمال رضوی** راباطلاع بستگان و دوستان میرساند مجلس ترحیم در روز سه شنبه ۲۵ بهمن ماه در مسجد رحمانی‌واقع در انتهای سینا‌ازساعت ۳تا ٥ ونیم بعد از ظهر و مجلس ختم زنانه در همانروز و همان ساعت در منزل‌اخوان رضوی واقع در خیابان سینا کوچه سه متری منعقد خواهد بود .

حاج سید احمد رضوی

مصیبت وارده‌را بعموم بازماندگان آنمرحوم تسلیت میدهیم

بدینوسیله فوت مرحوم**حاجی محمد کلاهی یزدی** پدر اینجانبان را باطلاع عموم دوستان و آشنایان می رساند مجلس ختم مرحوم در روز ٤ شنبه (پس فردا) از ساعت ۳تا ٥ بعد از ظهر در مسجد ارك منعقد خواهد بود .

علی اکبر کمالیان - علی اصغر کبیری یزدی - حاجی حسن کمالی - غلامحسین کلاهی -آقا شیخ حسین تحریری

مصیبت‌وارده را بعموم‌بازماندگان آنمرحوم‌تسلیت میدهیم

مجلس ترحیم شاهزاده ملك ایرج رکنی

با کمال تاسف درگذشت شادروان**ملك ایرج رکنی** را که از صاحبمنصبان عالیرتبه و خدمتگزار و صدیق وزارت دارائی بوده اند باطلاع میرساند . مجلس ترحیم آن مرحوم‌از ساعت ۳ الی ٥ بعد از ظهر روز سه شنبه بیست‌و پنجم‌بهمن ماه در مسجد مجد منعقد خواهد بود .

وزارت دارائی

خانواده های رکنی-کلالی -ورزی - نیك نژاد -عضد (عضدالسلطان) -سجادی -خاکسار - بنان - سپهبد حجازی نارسیس -کامرانی -بهمن-نواب-جنانی-شهابی -راجی - کروریان- ساویز- مهاندوست وغفاری

با نهایت تاسف و تاثر درگذشت‌شادروان **شاهزاده ملك ایرج‌رکنی** بزرك خاندان رکنی‌را باطلاع خویشان‌و دوستان و آشنایان میرساند مجلس ترحیم مردانه روز سه شنبه‌بیست و پنجم بهمن ماه ازساعت ۳ الی ٥ بعد از ظهر در مسجد مجد و مجلس ترحیم زنانه روز دوشنبه بیست‌و چهارم بهمن ماه از ساعت سه الی شش بعد از ظهر در منزل آنمرحوم(مقابل باغ صباخیابان دانش شماره ۱۰٦) منعقد خواهد بود .

نیرالسلطنه رکنی - فرح‌دخت ورزی- پروین دخت نیك‌نژاد- مهندس منصور رکنی - حسینعلی‌رکنی -معصومه بنان- شوکت‌السلطنه کلالی-حبیب‌الله‌کلالی - اشرف‌الدوله سجادی -بدرالزمان خاکسار -فضل‌الله کلالی -ابوالحسن ورزی -دکتر محمد تقی نیك‌نژاد - سرتیپ دکتر محمد تقی رکنی - عباس رکنی - محمد رکنی - سرهنك حسنعلی رکنی دکترمحمود رکنی -تمدن‌الملك سجادی - علی اصغر خاکسار اسمعیل کلالی - محمد کلالی - دکتر تیمور کلالی -اسمعیل نواب - علی محمد بنان -غلامحسین بنان - حسین جلالی - شهابی - مهندس ابوالحسن راجی - مصطفی کروریان - رضا قلی ساویز - دکتر فتحعلی رکنی - مهندس غلامحسین کلالی-دکترمنوچهر کلالی-منوچهر رکنی-دکتر هوشنك امیر کلالی -رضاامیر کلالی-احمدرکنی-سیاوش کلالی-ناصرمهان دوست - علی فردوم .

آ-۳۸۹۳۱ ۱-۲

بقیه آگهیهای ترحیم وتسلیت در صفحات ٤ و۲۱

دنیای شاعران

اثر : دکترعزت الله همایونفر

دریکهزار صفحه بقطع بزرك وجلد زرکوب

توسط کتابفروشی ابن سینا روز اول فروردین ۱۳٤۰ منتشر میشود

روش‌های پیش بینی ومبارزه با

سرما ویخبندان

نوشته - مهندس شفیع جوادی استاد هواشناسی

تهران (کتابفروشی ابن سینا) - تبریز (کتابفروشی‌تهران)

آ-٤۲۳٦۸ ۱-۳

روکش‌هلندی

که پس ازلاك الکل نظیر ندارد بتازگی‌وارد باقیمت نازل بفروش میرسد. تلفن: ٦۹۷٦۲ - ٦۹٦٤۱

آ-۳۸۷۲۷ ۱-۲

کتب مهندسی و ساختمانهای فلزی

کتابفروشی پارس- فردوسی مقابل فروشگاه تلفن ۳۰٤۹۰٦

آ-٤۲۰۰٤ ۱-٦

درمان‌قطعی سوزاك حادومزمن وضعف فوای تناسلی ونازائی

دکتر جناب زاده دارای گواهینامه از دانشکده طب فرانسه

عصرها خیابان منوچهری مقابل کوچه زاندارك

فوت ناگهانی **حبیب الله کردبچه معمار** را باطلاع‌دوستان وآشنایان و فامیل میرساند مجلس ترحیم آنمرحوم روزسه شنبه ۲٥ر۱۱ر۳۹ از ساعت ۳ الی ٥بعد از ظهر در مسجد ایروانی واقع در چهارراه مختاری امیریه منعقدمیباشد .

پوران کردبچه -جواد حسینی - محسن‌کردبچه

مصیبت‌وارده را بعموم‌بازماندگان آنمرحوم‌تسلیت میدهیم

خانواده های **فزل ایاغ -شامبیاتی - وزیری همدانی- نامدار - دره جزی - نظامی لواسانی - هندسی - کمرهٔ- پور رضا - سجادی - جعفری - نوابی نژاد- خواجه‌نوری- شبری - امینی- سپهر - فرازیان -یاسری**

بانهایت تاسف درگذشت شادروان **جهانگیرفزل ایاغ** فرزند مرحوم‌احمد (معظم‌الملك) طاب ثراه را باطلاع اقوام و دوستان میرساندمجلس‌ترحیم‌مردانه روزسه‌شنبه۲٥ر۱۱ر۳۹ از ساعت سه الی پنج بعد از ظهر در مسجد کاظمیه خیابان ری دو راه مهندس و مجلس ترحیم زنانه همانروز و همان ساعت در منزل آنمرحوم واقع در بخش ۷ گذر حاجی امیرآقا منعقد میباشد

آ-۳۸۹٥۳

مصیبت‌وارده را بعموم‌بازماندگان آنمرحوم‌تسلیت میدهیم

با نهایت تاسف و تاثر فوت جوان ناکام **احمد رضارضوی** فرزند مرحوم علی احمد افغان را باطلاع دوستان و آشنایان میرساند مجلس ختم مردانه فردا از ساعت ۳ الی ٥ در مسجد اسکندری واقع در خیابان اسکندری و مجلس زنانه در همان ساعت در منزل آنمرحوم در خیابان فرهنك کوچه سرهنك معصومی منعقد است .

یحیی رضوی-محمد رضارضوی- محمدنقی یوسفی مقدم - محمد حسین حفیظی

مصیبت وارده‌را بعموم بازماندگان آنمرحوم تسلیت میدهیم

بدینوسیله باطلاع خانواده و دوستان عزیز میرساند که مراسم یکمین سال درگذشت مرحوم**هادی هنری زاده** غروب پنجشنبه ۲۷بهمن ماه ۱۳۳۹ در حضرت معصومه قم در مقبره ابو حسین بر گزار می شود .

فرنگیس هنری‌زاده - ملوك هنری زاده - محسن‌هنری زاده

آ-٤۳۱۸٤

عرض تشکر

بدین وسیله از سروران معظم و دوستان و فامیل عزیز و محترم که در مراسم تشییع و ترحیم پدرم شادروان حاج سید جلال خصوصی حضورا سرافراز و چه بوسیله تلگراف و نامه اظهار همدردی فرموده‌اندبی‌نهایت‌سپاسگذاری نموده چنانچه بعلت تالمات در عرض تشکر قصوری روی دهد طلب پوزش می نماید .

آ-٤۳۱۳۲ **آمل - هاشم خصوصی**

از کلیه آشنایان و دوستان محترم و دانش آموزان گرامی که بذل مرحمت فرموده و با اظهار همدردی مصیبت وارده را بما تسلیت گفته‌اند بینهایت سپاسگزاریم بقاء و سلامتی همگی را از درگاه خداوند متعال مسئلت مینمائیم .

از طرف خانواده کوشا - دکتر اردشیر کوشا

با عرض تشکر از دوستان و منسوبین محترم‌چه درساوه وچه‌درطهران که‌درفوت‌مرحوم‌نعیمی اظهارهمدردی‌و مرحمت فرموده اند متشکر و سپاسگزاریم و باستحضار می رساند مراسم شب هفت مرحوم حسن نعیمی اختصاص بمستمندان ساوه داده شده است .

آ-۳۸۹۸٥ **خانواده نعیمی**

تشکر و سپاس گزاری و اعتذار

از ذوات معظم و سروران مکرم که در مصیبت وارده باینجانب در تشییع وترحیم همچنین وسیله تلگراف بذل لطف وعنایت فرموده‌اند تشکروسپاس‌فراوان داشته‌وچنانچه درعرض‌سپاسگذاری حضوری‌تاخیری حاصل شود پوزش می طلبم .

آ-٤۳۰٦٤ فرماندار لنگرود . جهانگیر سعد آبادی

تشکر و اعتذار

بدینوسیله از مراحم کلیه ذوات محترم خصوصا آیات عظام و حجج اسلام و آقایان لنکرانیهای مقیم تهران که در مجلس ختم مرحومه مبروره والده اینجانبان بانو حائری شرکت نموده و اظهار همدردی فرموده بودند صمیمانه تشکر مینمائیم و بقاء عمر همگی را از خداوند متعال خواستاریم و از تاخیر سپاسگزاری پوزش می طلبیم .

حاج عبدالرحیم حائری - حاج یوسف حائری - مهدی حائری - جواد حائری

آ-۳۸۹۰۹

شوروی یك ایستگاه فضائی به زهره فرستاد

مسکو -۱۲ فوریه - یونایتدپرس - خبرگزاری فرانسه - آسوشیتدپرس - خبرگزاری رسمی شوروی تاس اعلام کرد که شوروی یك ایستگاه خود کار بین‌السیارات بسوی کره زهره پرتاب کرده است .

تاس افزود که ایستگاه خود کار بین‌السیارات از یك اسپوتنیك سنگین که امروز به فضا پرتاب گردید بسوی کره زهره پرتاب شد .

بدین ترتیب خبرگزاری‌تاس تائید کرد که ایستگاه خودکار بین‌السیارات ازروی زمین‌پرتاب نشده است بلکه مستقیما از اسپوتنیك سنگینی که امروز بفضا پرتاب شده ، در حین حرکت آن در فضا بسوی کره زهره پرتاب شده است .

خبرگزاری تاس افزود که وزن‌ایستگاه‌خودکاربین‌السیارات ۶۴۳٫۵ کیلو گرم است و مداری را که قبلا محاسبه شده بود بطور عادی طی میکند .

موشك چند طبقه

متن کامل اعلامیه خبرگزاری تاس که از رادیو مسکو پخش شد از این قرار است :

مطابق برنامه کشف فضای کیهانی در ۱۲ فوریه ۱۹۶۱ یك اسپوتنیك سنگین شوروی به کمك یك موشك چندین طبقه بفضا پرتاب شد .

پرتاب اسپوتنیك با موفقیت صورت گرفت و روی مداری که قبلا برای آن‌در نظر گرفته‌شده بود بحرکت درآمد .

در همین روز یك موشك کیهانی که ایستگاه خود کار بین السیارات نامیده میشود از قمر مصنوعی جدا شد .

ایستگاه خودکار فضائی پس از جدا شدن از قمر مصنوعی مسیر پیش بینی شده را طی‌کرد و اینك بسوی کره زهره پیش میرود .

این ایستگاه در نیمه دوم ماه مه ۱۹۶۱ بمجاورت کره زهره میرسد .

هدف اصلی از این‌آزمایش تحقیق وبررسی طرقی است که امکان میدهد یك شیئی کیهانی روی مسیر بین السیارات قرار گیرد. همچنین تحقیق وبررسی ابزار و آلات هدایت ایستگاه فضائی و حفظ تماس رادیوئی‌با سفینه‌های فضائی ازفاصله‌های بسیار دور و مشاهدات فیزیکی در فضاست . تمام دستگاههائی که در داخل ایستگاه خودکار فضائی تعبیه شده است بخوبی کارمیکند.در اعلامیه‌خبرگزاری تاس اضافه شده است که‌مسیر ایستگاه خودکار فضائی توسط مرکز بخصوصی در شوروی دنبال میشود .

راه سیارات

خبرگزاری‌تاس‌سپس‌میافزاید که در ساعت ۱۲ روز ۱۲ فوریه‌به وقت مسکو (ساعت ۹ بوقت گرینویچ) دستگاه خود کار فضائی در ۱۲۶٫۳۰۰ کیلو متری زمین بوده و در ۸۶ درجه و ۴۰ دقیقه طول شرقی و ۶ درجه‌و۶۴ دقیقه عرض‌جغرافیائی است .

در پایان اعلامیه تاس اضافه شده است که پرتاب موفقیت آمیز دستگاه خودکار فضائی برای‌اولین بار راه را بسوی سایر سیارات منظومه‌شمسی گشود .

انعکاس جهانی

پاریس - پرتاب ایستگاه خودکار فضائی شوروی ، که جزء برنامه تحقیقات فضائی دانشمندان شوروی قرار داشت از زمره بزرگترین کار های فضائی است که تاکنون در شوروی صورت گرفته است و دانشمندان شوروی از ماهها‌قبل خود را برای آن آماده می - کردند.

در داخل ایستگاه خودکار فضائی شوروی دقیق ترین دستگاه های فرستنده وگیرنده رادیوئی کارگذاشته‌شده‌است و طول موج فرستنده آن۹۳۳٫۸ کیلوسیکل است .

اولین مرحله برنامه‌تحقیقاتی فضائی شوروی‌با پرتاب لونیك اول در دوم ژانویه ۱۹۵۹ انجام شد و شیئی که بدست انسان ساخته شده بود بر قوه جاذبه زمین پیروز گردید.

لونیك اول که بصورت‌سیاره مصنوعی‌درآمد روی‌مدارخورشید قرارگرفت وسالها بدورخورشید در چرخش خواهد بود .

مافوق موشك

در سال گذشته‌دانشمندان شوروی دوبار در ماه ژانویه و ماه ژوئیه در اقیانوس آرام مبادرت به‌آزمایش مافوق‌موشك کردند و همانطور که رسما‌اعلام شد هدف از این آزمایش‌پرتاب اسپوتنیك های سنگین و تحقق بخشیدن به پرواز های بین سیارات بود . پس از پرتاب چهار اسپوتنیك « سنگین »مسلم گشت که شورویها موفق به ساختن موشك های بسیارمقتدر شده‌اند .اما هرگز تصور نمی‌رفت که دانشمندان شوروی‌باین سرعت دست به پرتاب‌ایستگاه خودکار فضائی بزنند.

بدینجهت این‌امر بیان‌کننده آن است که شورویهاپیشرفت سریعی در زمینه کشف فضای کیهانی انجام داده‌اند که این خود موجب تعجب و حیرت‌واقعی دانشمندان جهان شده‌است.

چندی قبل « لئونیدسدوف » عضو آکادمی علوم شوروی مشکلاتی را که برای‌مسافرت انسان به کره ماه و زهره‌وجود دارد خاطر نشان ساخت . وی گفت چنانچه کوچکترین اشتباهی در محاسبات پیش‌بینی شده صورت گیرد سفینه‌فضائی حداقل یك میلیون کیلومتر از هدف در نظر گرفته شده دور خواهد شد .

ارتباط رادیوئی

سدوف گفت‌که تنهافرستادن یك موشك در فضا امر بی حاصلی است . این کارهنگامی مفید خواهد بود که امکان هدایت آن در فضای کیهانی وجود داشته و وسائلی که ایستگاه فضائی مشاهدات خود را بزمین مخابره کند در آن تعبیه شده باشد و دانشمندان مطمئن باشند که این دستگاه ها قادر است ارتباط بین‌ایستگاه فضائی و زمین را برقرار سازد.

با توجه باظهارات « سدوف» و پرتاب اخیر ایستگاه خودکار فضائی بنظر میرسد که روسها موفقیت های زیادی در این‌زمینه بدست آورده‌اند و دستگاه‌های رادیوئی که دانشمندان شوروی در ایستگاه خودکار فضائی تعبیه کرده‌اند قادر است ارتباط رادیوئی بین این کشتی‌فضائی و زمین را از فاصله ۱۰۰میلیون کیلومتری برقرار سازد.

دانشمندان امریکائی با کمك پیشتاز پنجم موفق شده بودند ارتباط رادیوئی را تا ۳۶میلیون کیلومتری زمین بر قرارسازند و بنظر میرسد که دانشمندان شوروی در این زمینه خیلی‌از دانشمندان امریکائی جلوترند.

هیجان در مسکو

مسکو - پرتاب ایستگاه‌خودکار فضائی هیجان شدیدی درمسکو بوجود آورده است . بخصوص از نظر آنکه یکهفته پس از قرار گرفتن اسپوتنیك ۶٫۵تنی روی‌مدارزمین دانشمندان‌شوروی اقدام به پرتاب آن کردند.

اینك روشن شده است که پرتاب‌اسپوتنیك ۶٫۵تنی‌آزمایش مقدماتی پرتاب ایستگاه‌خودکار فضائی بود ه‌است و دانشمندان شوروی خواسته‌اند بدین ترتیب یك بار دیگر اسپوتنیك های سنگین خود را آزمایش کنند. بدین ترتیب سکوت‌محرمانه‌ای که در اطراف اسپوتنیك ۶٫۵ تنی وجود داشت شکسته شد.

مسکو - پرتاب ایستگاه خودکار فضائی از روی یك « سکوی گردان » مهمترین کاری بوده است که تاکنون دانشمندان شوروی در ماه‌های اخیر در زمینه کشف فضای کیهانی انجام داده‌اند.

آرزوی موفقیت

لندن - برنارد لوول مدیر رصد خانه جودرل بانك لندن پس از اطلاع از پرتاب‌ایستگاه خودکار فضائی شوروی اظهار داشت :

«شورویها اقدام بکاری کردند که مدتها انتظار آن میرفت . من برای آنها موفقیت زیادی را آرزومندم .»

مدیر رصد خانه جودرل‌بانك سپس اضافه نمود که کره‌زهره در دو ماه دیگر نزدیکترین فاصله را با زمین دارد و مدیر رصدخانه جوردل بانك سپس گفت که رصد خانه جودرل‌بانك مسیر ایستگاه خود کار فضائی شوروی را تعقیب میکند .

کندی آگاه شد

واشنگتن - پرزیدنت کندی رئیس جمهوری امریکا شب گذشته در نخستین ساعات پرتاب‌قمر مصنوعی‌جدیدشوروی که نقش ایستگاه پرتاب‌موشکی را بسوی کره زهره بازی کرده است ازپیروزی جدیدانشمندان شوروی اطلاع یافت .

کندی برای‌تعطیلات آخر هفته با همسرش ژاکلین‌بخارج از واشنگتن رفته بود و بوسیله تلفن از کاخ سفید از خبرتازه اطلاع یافت .

اطلاع قبلی

مقامات رسمی وزارت دفاع امریکا اعلام داشتند که پیش از اعلام خبر پرتاب قمرمصنوعی جدیدشوروی‌از طرف‌خبرگزاری رسمی شوروی از آن مطلع شده‌اند . مقامات وزارت دفاع امریکا حاضر نشدند توضیح بدهند که پیش‌از پرتاب قمر مصنوعی و موشك آن بسوی کره زهره از طریق ادارات اطلاعات خود از نقشه پرتاب قمر جدید مطلع شده‌اند یاپس از پرتاب بوسیله گیرنده ها و تلسکوپهای فضائی ازآن‌اطلاع یافته‌اند .

مقام رسمی وزارت دفاع‌امریکا در پاسخ سئوالات دیگر خبرنگاران حاضر نشد توضیح بیشتری بدهد و گفت مااطلاعات زیادی در باره اقدام جدیدروس ها بدست آورده‌ایم که‌مستقیما در اختیار اداره تحقیقات فضائی خواهیم گذاشت .

باید تبریك گفت

پیر سالینجر سخنگوی‌مطبوعاتی کاخ سفید امروز اعلام داشت که پرزیدنت کندی پیش‌ازاعلام خبر پرتاب قمر جدید شوروی در «گلن - اورا» واقع در چهل و پنج میلی واشنگتن از اقدام جدید شوروی اطلاع یافته‌است وی افزود که کندی ازموضوع پرتاب قمر شش تن و نیمی شوروی نیز قبل از اعلام خبر رسمی آن از طرف مقامات شوروی اطلاع یافت .

سالینجر سپس گفت که پیروزی تازه دانشمندان شوروی را باید تبریك گفت بنظر مااین پیروزی‌جدید دانشمندان‌شوروی تغییری در نظر ما دائر بر همکاری با شوروی در تحقیقات فضائی نمیدهد .

امریکا پرتاب موشکی رابه سوی کره زهره‌برای سال۱۹۶۴ پیش بینی کرده بود ودانشمندان شوروی با اقدام خارق‌العاده‌اخیر خود سه سال از حد پیش بینی وامیدواری امریکائیها پیش افتاده‌اند .

باپیروزی اخیر دانشمندان شوروی، دانشمندان امریکائی‌بر کوشش خود برای فرستادن موشکی بطرف زهره ،پیش از موعد پیش بینی شده خواهند افزود ولی تصور نمیرود پیش‌از دو سال دیگر موشك امریکائی بمدار زهره برسد .

زهره

کره زهره که به « ستاره غروب» یا « دوقلوی زمین » معروف شده پس از کره ماه که قمر زمین میباشد نزدیك‌ترین سیاره بکره‌زمین است .

قطر کره زهره فقطدویست میل کمتر از زمین است و بهمین جهت نیروی جاذبه و شرایط وزن موجودات در آن تقریبا شبیه کره‌زمین‌میباشد.

فاصله زهره ازکره‌خورشید ۶۷ میلیون میل است و هر ۲۲۵ روز یکبار بدورخورشید میگردد .

زهره بواسطه نزدیکی به کره خورشید نسبت بزمین هوای‌گرمتری‌دارد ودانشمندان و ستاره شناسان باتوجه به شرایط آب و هوای آن و عکس هائیکه بوسیله دوربین های نجومی از کره زهره برداشته شده معتقدند که هوای زهره برای انسان قابل تنفس نیست و سکونت درآن مشکل است .

فاصله‌زهره‌از زمین‌درمواقع مختلف‌ازیکصدوشصت میلیون میل تا ۲۶ میلیون میل تغییر میکند و اکنون در ۳۲میلیون با گرما و بی‌آبی برای بشر میلی زمین قرار دادد .

برنامه آینده سینماهای

سهیلا - نیاگارا

دو نفر فراری

جدیدترین رنگین های سینمای ایتالیا برای اولین بار معرفی میشود

اوگوتونیاتسی — رموندووسانلو

ماگالی نوئل - ماریستوآرما

دوبله فارسی درایتالیا

دوقلوهای سیامی ازهم جدا میشوند

لندن - ۱۲ فوریه - رویتر - امروز اعلام شد که یك گروه طبی که سال گذشته دو خواهر سیامی را با عمل جراحی از یکدیگر جدا کردند اکنون برای جدا ساختن دو دختر سیامی که از سر بهم چسبیده اند خود راآماده میسازنداین دوخواهر که «ماری» و «پاتریشیا» نامدارند دختران یك خانواده ایرلند ی‌هستند و در ژوئن آینده یکساله خواهندبود قرار است عمل پس از یکسالگی آنها انجام گیرد .

جنك موش در ونزوئلا!

کاراکاس - ۱۲ فوریه - یونایتدپرس -مقامات‌بهداشتی ونزوئلا جنگی را علیه‌موشها در جنوب «کاراکاس » آغاز کرده‌اند .

دراین ناحیه یك نوع وبا که موشها ناقل میکرب آن هستند مشاهده شده بود و گروهی در اثر وبا در روزهای اخیر جان سپرده‌اند . فعلا منطقه وبازده محاصره‌شدمرفت و آمدبه آن رامحدودکرده‌اند و گروهی با وسایل‌مخصوص به کشتن موشها و سوزاندن اجساد آنها مشغولند وتاکنون چهارصد هزارموش‌راکشته‌اند

دولت کندی معتدل متمایل بر است است

واشنگتن -۱۲فوریه- آسوشیتدپرس - در ایالات متحده آمریکا صد روز اول حکومت هریك ازروسای‌جمهوری را صد روز آزمایش قدرت و شایستگی و مرحله سنجش افکار و عقاید رئیس‌جمهورجدید میدانند .

ولی پرزیدنت کندی در بیست وپنج روز اول حکومت خود آزمایش صد روزه حکومت خود راتاحدودی‌بانجام‌رسانیده است .

در این بیست و پنج روزبه‌تشخیص و قضاوت اکثریت مفسرین سیاسی آمریکا دولت کندی معتدل و اندکی متمایل براست بوده در حالیکه حکومت روزولت در آغاز کار خود معتدل متمایل به چپ بوده است .

پرزیدنت کندی‌بر- خلاف آنچه‌قبلاپیش‌بینی میشد عجله‌ای در ایجاد یك تحول سریع در سیاست داخلی وخارجی آمریکا بکار نبرده ودر تمام موارد با حزم و احتیاط کامل عمل‌کرده است .

روش احتیاط آمیز کندی در مسائل مهم سیاسی و بررسی کامل هر یك از مسائل داخلی و خارجی پیش از اتخاذ تصمیم نهائی درباره‌آنها درمحافل‌سیاسی‌واشنگتن با خوش بینی تلقی شده و از هم اکنون‌پیش‌بینی میشود که‌سیاست‌امریکا در آینده بر اساس محکمی استوار خواهند بود .

سرقت الماس ازانگلستان برای استفاده درصنایع آلمان

لندن - ۱۲ فوریه - خبرگزاری فرانسه - روزنامه «سندی تایمز» در آخرین شماره خود مینویسد - الماسهای صنعتی که هفته گذشته درلندن سرقت رفت بمنظور استفاده صنایع جمهوری فدرال آلمان غربی ربوده شده . این روزنامه میافزاید کارشناسان انگلیسی حتی نام کسی را که توزیع این الماسها را عهده - دار است میدانند .

اخیرا سه سرقت بزرگ الماس در لندن و حوالی لندن صورت گرفت در اواخر دسامبر یك بسته بزرگ الماس در فرودگاه لندن سرقت‌شد چند هفته بعد در اواسط ماه‌ژانویه‌جمهوری آلمان غربی فروخته اند .

یك بسته دیگر تقریبا بارزش ۱۷۵۰۰۰ لیره در بین راه لندن و افریقای جنوبی بسرقت رفت .

در اواخر ماه دسامبر نیز ازیك جواهر فروشی بزرگ معادل ۱۵۰ هزار لیره الماس صنعتی دزدیده شد.

روزنامه سندی تایمز مینویسد این الماس ها برای ساختمان بعضی از ماشین آلات آلمان غربی بخصوص صنایع هوانوردی و ساختن موشك اهمیت حیاتی داشته است و بدین جهت سارقین آنهارابه بعضی‌مقامات جمهوری آلمان غربی فروخته اند .

برنامه آینده سینماهای

امپایر - حافظ

شاهکار بزرك وبی نظیر تهیه کننده و کارگردان بزرك سینما ویلیام وایلر

ترغیب دوستانه

وایداسکرین- رنگی- دوبله بفارسی (درایتالیا)

باشرکت:

گاری کوپر - دورتی مك گوایر

وتونی پر کینز که برای‌اولین بار باشرکت

دراین فیلم بعنوان جیمزدین جدید معرفی شد

شرکت نفت پارس

PARS OIL CO.

اطلاعیه

به پیروی ازمنویات مبارك ملوکانه شرکت سهامی نفت پارس نخستین گام موثر خود را درزمینه فعالیت های صنعتی وامور تولیدی‌بر میدارد . شرکت سهامی نفت پارس مفتخر است باطلاع هم میهنان محترم برساند که انواع گریس را با درجات مختلف طبق مدرن ترین مشخصات بین‌المللی درپالایشگاه خود در تهران تهیه کرده و بزودی تحت عنوان « پارس گریس» به بازار عرضه مینماید .

مصرف کنندگان و صاحبان مراکز عمده فروش در تهران و شهرستان ها میتوانند جهت مذاکره و مشاوره در مورد احتیاجات آتی خود باداره فروش دفتر مرکزی شرکت سهامی نفت پارس مکاتبه و یا به آدرس زیر مراجعه نمایند .

تهران خیابان شاه نبش حاج شیخ هادی کاشی

۳۷ تلفن ۸ - ۴۹۲۴۴

آ-۴۳۱۶۶ شرکت سهامی نفت پارس

جبهه مخالف

از آخرین کنفرانس وزیران خارجهٔ عرب در بغداد به خوبی می‌توان تشکیل جبهه‌ای را در دنیای عرب در برابر قاهره‌مشاهده کرد . اتحادیهٔ عرب همچنان به صورت یك واحد سیاسی کار خواهد کرد ولی در درون آن‌هیچ نشانی از اتحاد نمی‌توان‌دید .

حکومت عراق در کار آنست که همان شیوه های آزموده راکه در داخل کشور سبب‌درهم‌شکستن مخالفین شددرخارج نیزآزمایش کند .بازی ماهرانهٔ حکومت‌عراق در میان کمونیست‌هاوناسیونالیست ها که نخست ناسیونالیست ها و بعدکمونیستها رااز میدان‌بدربرد.

اگر چه به عراق رژیم‌استواری نه‌بخشید که مسئله حکومت را حل کرده باشد آرامش‌رادرکشور برقرار ساخت و دست حکومت مرکزی را در برابر همهٔ حریفان قوی کرد .

اکنون عراقیها مجال یافته‌اند به عرصهٔ سیاست‌خارجی‌بپردازند. و به خوبی می‌توان بازی ماهرانه‌ای را که در بغداد آغاز شده است تشخیص داد .

نخستین مرحلهٔ این بازی کوشش در عادی کردن روابط قاهره و بغداد بود .

مصریها توانسته بودند بااستفاده از تیرگی مناسبات خود باعراق آن کشور را در دنیای عرب عملا منفرد سازند .

عراق تجمعات اتحادیه عرب را بدین دلیل که در قاهره تشکیل می‌یابد تحریم می‌کردولی‌اکثریت کشور های عربی در کنفرانس ها شرکت می‌جستند و نتیجه ،بی‌اثر شدن سیاست عراق در دنیای‌عربی بود .

اقدام برای نزدیك شدن به قاهره برای بغداد مستلزم‌گذشت های قابل ملاحظه‌ای بود .

عراقیها می‌بایستی از رنجشها و اعتراضات خود چشم‌بپوشند و حتی‌دراصلاح روابط پیشقدم‌شوند. ولی این گذشتها جزئی از یك طرح کلی بود . عراق بار دیگر به طور فعال به جامعهٔ کشور های عرب راه یافت و از آن پس‌توانست علمدار وحدت کشور های‌عربی شود و بدین ترتیب عملا جبههٔ کشور های مخالف رهبری مصررا تقویت کند .

طبیعی است که اعضای اتحادیهٔ عرب نمی‌توانستند جدائی تونس یا اردن را به‌پذیرند .ووقتی‌نمایندهٔ عراق‌برای‌تشکیل کنفرانس وزیران خارجهٔ عرب در بغداد پا فشاری میکرد ، از پشتیبانی این‌استدلال برخوردار بود که تغییر دادن قاهره به عنوان محل کنفرانس به تونس فرصت خواهد داد باردیگر به اتحادیه باز گردد .

نتیجهٔ کوششهای عراق برای وحدت دنیای عرب آن شده‌است که از این پس در هر جلسهٔ کنفرانس نمایندهٔ جمهوری متحده عربی دست کم با مقاومت جبههٔ متحد عراق ، اردن و تونس روبرو خواهد بود . عراقیها روابط خود را با هردوکشور اخیر سخت‌بهبود بخشیده‌اند .

کویت عملا با این جبهه بستگی دارد و عربستان سعودی نیز با وجود گرایشی که‌به‌بیطرف ماندن در مناقشات دنیای عرب نشان می‌دهد به مخالفین رهبری عبدالناصر تمایل بیشتری خواهد داشت .

برای جمهوری عرب اکنون‌یك متحد تردید ناپذیر باقی مانده است . تنها مراکشی ها هستند که به خاطر اختلاف خود باتونس وبستگی هائی که با دول بیطرف آفریقائی یافته‌اند جانب عبدالناصر را خواهند گرفت .

لیبی عملا وابسته به غرب استو از همسایگی‌با مصر خشنودنیست. سودان از مصر ملاحظه می‌کند اما رهبری آن را به هیچ روی نمی‌پذیرد و لبنان به نقش‌همیشگی میانجی راضی است وبه سبب عوامل داخلی نمی‌تواند یك‌سیاست خارجی افراطی در دنیای عرب پیش گیرد .

مصریها اکنون با این‌دشواری روبرو شده‌اند که در طبیعی‌ترین پایگاه قدرت خود- دراتحادیه عرب -به سبب نفوذ روز افزون مخالفین ،وضع مطمئن و استواری ندارند . هر اقدام تندی که از جانب قاهره عنوان شود ، حتی اگر در زمینهٔ فلسطین و اسرائیل باشد ، با نفوذ تعدیل کنندهٔ‌جبههٔ مخالف آن در اتحادیهٔ عرب‌برخورد می‌کند .

اسلحهٔ اتحاد که زمانی وسیله نیرومند عبدالناصر بوداکنون‌به دست حریفانش افتاده است.بیاری همین‌اسلحه‌استکه‌مثلاعراقیهامی- توانند جلوی هر طرح مصری را بگیرند .

سیاسیون عرب به آسانی حاضرند هر اقدامی را فدای حفظ وحدت ظاهری دنیای عرب سازند. تعویق انداختن و انتظار کشیدن کار معمول سیاسیون ودیپلماتها است و اعراب خصوصا مهارتی در تشکیل کنفرانس های بی‌نتیجه دارند .

اینکه مطبوعات مهم قاهره کنفرانس اخیر وزیران خارجه‌عرب را در بغداد «شکست خورده» توصیف کردند بیدلیل نبود .

این کنفرانس نه تنها به‌نتایج خاصی در زمینهٔ دستور مذاکرات خود نرسید ، ناکامی بزرگی هم برای سیاست جمهوری‌عرب‌بهمراه آورد . شاید مصریها اکنون به فکر تصفیهٔ اتحادیه عرب باز- گردند .

داریوش همایون

یك مقام عالیرتبه دولت رودزیا اعلام‌کرد:

لومومبا بسلامت وارد ((رودزیا)) شد

چومبه رئیس‌ایالت‌کاتانگا دریك کنفرانس‌مطبوعاتی در حالیکه لیوان شراب در دستش میلرزید فریاد زد سربازان مراکشی لومومبا را فراری داده‌اند

سالیسبوری-۱۲فوریه-یونایتدپرس - رویتر -آسوشیتدپرس - .یکی از مقامات عالیرتبه حکومت فدرال «رودزیای شمالی» اعلام کرد که «پاتریس لومومبا» وارد «رودزیا» شده و خود را به‌گردان هفتم ارتش این کشور تسلیم‌کرده است .

این منبع حاضر نشد محل اقامت «لومومبا» را افشاءکند.

رودزیای شمالی که‌مرکزمعادن مس بزرك آفریقاست و گرفتار جنگهای سیاه و سفید است با آمدن لومومبا با مشکل بزرگی روبرو خواهد شد .

مقارن تسلیم لومومبا به افراد «گردان هفتم» در داخل کشور میان سیاه پوستان‌و سفیدپوستان مجادله شروع شده و رهبر ناسیونالیست های سیاهپوست «کنت‌کواندا» تهدید کرده است که جنك را شروع کند .

وی گفته است شورشی ازنوع مائو - مائو در«رودزیا» روی‌خواهد داد .

بالیوان شراب

الیزابت ویل - موئیز چومبه امروز سربازان مراکشی ملل متحد را متهم ساخت که به فرار پاتریس لومومبا از زندان کمك کرده‌اند و با درخواست مقامات سازمان ملل متحدجهت بازرسی در مورد فرار یا قتل «لومومبا » موافقت ننمود .

چومبه که در یك کنفرانس مطبوعاتی‌شرکت جسته‌بود اعلام کرد دعوت‌مقامات‌حکومت کنگو را برای عزیمت به لئوپولدویل‌و شرکت در کنفرانس میز گرد سیاسیون کنگو رد کرده‌است.

چومبه اعلام کرد مسئله‌فرار لومومبا یك امر کاملا داخلی کاتانگاست و سازمان‌ملل‌متحد حق ندارد در این مورد دخالت کند .

چومبه درحالیکه لیوان‌شراب در دستش میلرزید فریاد میزد و میگفت باید سربازان‌مراکشی ملل متحد مجازات شوند .

چومبه گفت سپاهیان او از افراد یاغی «بالوبا » سلاح هائی گرفته‌اند که سربازان‌مراکشی سازمان به آنها داده بودند .

دلایل مخالفت

چومبه دلایل مخالفت خود را باشرکت در کنفرانس میزگرد لئوپولدویل بیان کرد و اظهار داشت چون شروط حکومت کنگو برای شرکت من در کنفرانس شامل برنیافراشتن پرچم کاتانگا در محل کنفرانس وقبول‌پول رایج کنگوبوده است ریاست آن نیز با دشمن من و رئیس‌قبایل‌بالوبا « ژاسن‌سندوه» میباشد نمیتوانم در آن شرکت کنم .

چومبه تاکید کردکه کاتانگا مستقل خواهد ماند .

چومبه فریاد زد: سپاهیان من قبایل بالوبا را شکست داده‌اند و کاری را که ملل متحد طی چند هفته نتوانستند انجام دهند نیروهای من چند روزه به پایان رسانیدند .

بعدا مقامات ملل متحدگفتند چومبه حاضر نشده‌است ژنرال «منگاشا» نماینده مخصوص سازمان ملل متحد را رسما به حضور بپذیرد ولی‌بطورغیررسمی باوی ملاقات خواهدکرد .

این ژنرال مامور است در موضوع فرار یا قتل لومومبا تحقیق کند .

حمله به سفیر

قاهره - گروهی درحدود سیصد تن سیاهپوست ومصری درحالیکه فریاد میزدند «مرك بر قاتلین لومومبا » به سفارت بلژیك حمله ور شدند وشیشه های سفارت‌را شکستند . بعدا پنجاه پلیس مصری بزور جمعیت را از برابر سفارت دور کرد .

بیشتر افرادجمعیت‌دانشجویان افریقائی مقیم قاهره بودند.ضمنا هنگامیکه سفیر بلژیك و همسرش با اتومبیل در خیابان های قاهره حرکت میکردند گروهی از مصریها وافریقائیها اتومبیل آنها را مورد حمله‌قرار دادند و بیم قتلشان میرفت . پلیس آنها را نیز نجات داد .

عروسك امریکا

نیویورك - ادواردکندی‌برادر کوچك کندی که اخیرا یك سفر اطلاعاتی به افریقا کرده بود گفت رهبران افریقائی کازاووبو راعروسك‌اداره‌اطلاعات امریکامیدانند و معتقدندلومومبا بسبب مخالفت با غرب برکنار شده‌است .

وی گفت‌امریکاباید سیاست خودرا در قبال لومومبا تغییر دهد . وی گفت‌بایدبرای‌موفقیت سازمان ملل متحد در کنگو کوشش کرد . چه فعالیت سازمان را در افریقادول‌افریقائی در حکم فعالیت امریکا تلقی میکنند .

سفر افریقائی‌تیتو

بلگراد - ۱۲ فوریه - خبر گزاری فرانسه - مارشال تیتو رئیس جمهوری یوگسلاوی روز چهار شنبه چهارمین مسافرت طولانی خود را آغاز میکند .

توگو - لیبریا - گینه - تیتو از کشور های غنا - مراکش - تونس‌و جمهوری متحد عرب دیدن خواهد کرد .

ناظرین امور سیاسی‌برای مسافرت مارشال تیتو به کشور های جدیدالاستقلال افریقا اهمیت زیادی قائل هستند .

نیروهای لومومبا آماده نبرد شدند

لئوپولدویل - ۱۲ فوریه - آسوشیتد پرس - مقامات سازمان ملل متحد ، آخر وقت یکشنبه اعلام‌کردند که‌قوای شورشیان طرفدر لومومبا از «استانلی ویل» با راه آهن برای مقابله بانیروی ۱۲۰۰ نفری سر - لشکر موبوتو که در « بومبا » متمرکز شده اند عزیمت کردند .

فعلا این‌نیرو هابه شهر «باسوکو» در ایالت « اورینتال » میروند که سر راه « استانلی ویل » به مرز ایالت «اورینتال» با ایالت «اکواتر» قرار دارد .

مقامات ملل متحد میگویند در منطقه احتمالی تصادم دو نیرو هیچ واحدی از قوای سازمان ملل متحد وجود ندارد تا از بروز جنك داخلی در کنگوجلو گیری کند .

قوای سر لشکر « مو بوتو » باچندین کامیون و چندین توپ و زره پوش از راه هوا ورود خانه وارد «بومبا»شده‌اند. چهل کامیون حامل سربازان موبو تو به داخل‌ایالت «اورینتال» اعزام شده در محلی که۲٤ ژانویه‌سربازان «موبوتو »قوای‌طرفدار لومومبا را شکست دادند ، موضع گرفته‌اند .

در « لئو پولدویل» از امکان تخلیه‌کلیه قوای ملل متحد در کنگو در صورت‌بروز جنك داخلی در این کشور گفتگومیشود.

«بومبوکو» وزیر خارجه کنگو نیز طی پیامی‌که به عموم دول عضو سازمان که در کنگو نیرو دارند مخابره کرده خطر جنك داخلی‌را گوشزد کرده‌است.

فرانسه پیشنهاد شوروی راردکرد

پاریس - ۱۲ فوریه - یونایتدپرس - امروز فرانسه درخواست شوروی را برای مجازات خلبانان هواپیماهائی را که به هواپیمای رئیس جمهوری شوروی حمله کرده بودند رد کرد .

منابع وزارت خارجه‌فرانسه میگوید درخواست روسها«غیر قابل قبول » بوده‌است .

فرانسه طی‌یادداشت‌جدیدی نظر خودرا به اطلاع شورویها رسانیده است این یادداشت درمسکو به «آندری‌گرومیکو» وزیر خارجه شوروی تسلیم شده‌است .

در یاد داشت فرانسه‌گفته شده‌است روسها در یادداشت خود با بکار بردن اصطلاح «راهزنی » برای عمل هواپیما های فرانسه ،و تذکر اینکه فرانسه ترتیبی دهد که امکان وقوع چنین حوادثی از میان برود ، به این کشور توهین کرده‌اند .

سلطان محمد به برژنف خرما و شیرداد

برژنف صدر هیئت رئیسه شورای عالی شوروی در سر راه خود به گینه وارد مراکش شد در این سفر بود که هواپیمای برژنف از طرف یك هواپیمای، فرانسوی‌برفراز مدیترانه مورد حمله قرار گرفت . این عکس برژنف را هنگام ورود به رباط نشان میدهد که از دست سلطان محمد پنجم ، طبق سنن باستانی خرما و شیر دریافت میدارد .

فعالیت احزاب جدید ترکیه

آنکارا - رادیو آنکارا اطلاع داد که اخیرا فعالیت‌هائی‌برای تشکیل احزاب‌سیاسی در سراسر ترکیه‌آغاز شده است . دیروز درخواست هائی برای تشکیل سه حزب‌جدید بوزارت کشور تسلیم شد . این سه حزب بنام (حزب کار) (حزب نهضت) جمهوریخواه)و (حزب اصلاحات و عدالت) مشغول فعالیت خواهند شد .

رادیو آنکارا افزود فعالیت هائی که برای تشکیل احزاب شروع شده تاچهاردهم فوریه ادامه خواهد داشت .

کمیسیون مجلس موسسان که مامور تدوین قانون اساسی جدید ترکیه شده‌است حق اعتصاب را قبول کرد و ماده‌ای درقانون اساسی جدید گنجانیده شد . بزودی لایحه ای در مورد چگونگی استفاده از حق‌اعتصاب تدوین خواهد شد .

بموجب یك‌سلسله مدارك‌منتشر نشده‌که‌امروز منتشر گردید:

خروشچف مائوتسه‌تونك رادیوانه خوانده است

نیویورك - ۱۲ فوریه -رویتر یونایتدپرس - روزنامه نیویورك تایمز گزارش میدهد که میان نیکیتا خروشچف نخست وزیر شوروی و مائوتسه تونك رهبر چین مجادله شدیدی ادامه‌دارد. ابزرور چاپ لندن نیز در این زمینه گزارش بسیار مهمی انتشار داده است .

خروشچف در کنگره اخیر بین المللی کمونیسم در مسکو مائوتسه تونك را «جنك افروز و دیوانه و دچارمالیخولیای‌بزرگی» نامیده است .

«هاری شوارتز» کارشناس امور شوروی در روزنامه‌نیویورك تایمز مینویسد مدارکی که اکنون بدست دول غربی افتاده نشان میدهد که مجادله و اختلافات عقیدتی پکن و مسکو در هیجده ماه گذشته بمراتب شدیدتر از آن بوده است که‌در غرب گمان میکردند .

وی مینویسد طبق این مدارك خروشچف و مائوتسه‌تونك و سخنگویان آنها سال گذشته چه در کنفرانس بخارست وچه در کنگره مسکو تلخترین اتهامات را به یکدیگر وارد کردند .

کمونیستهای چین نخست وزیر شوروی را متهم میکردند که تجدیدنظرطلب‌شده«مارکسیسم، لنینیسم» را زیر پا نهاده است. در مقابل «خروشچف» ،«مائوتسه تونك»را «جنك افروز و دچار مالیخولیای بزرگی مینامید .»

مبادله اتهامات

«شوارتز» گزارش میدهدکه بموجب مدارك موجودکمونیست های چین رهبر شوروی‌رامتهم میکردند که میخواهد منافع چین را فدای کنار آمدن با امریکا سازد .

از طرف دیگر روسهاچینی هارا متهم میکنند که با خصوصیات جنك جدید آشنا نیستند و میخواهند بخاطراجرای مقاصد خود برای رهبران شوروی گرفتاری ایجاد کنند.

وی مینویسد در تابستان گذشته در جلسات «اتحادیه بین‌المللی کارگری» (وابسته‌به کمونیستها) مجددا همان تهمت ها را نمایندگان دو طرف به یکدیگر وارد ساختند .

«شوارتز» میگوید برخی از سران احزاب کمونیست غربی مدارك مذکور را افشاء کرده اند .

از جمله گزارش مفصل‌جلسات کنفرانس احزاب کمونیست را در نوامبر گذشته در مسکو ، نمایندگان حزب کمونیست فرانسه تهیه کرده میان رهبران این حزب توزیع کرده اند .

اما حکومتهای غرب به‌دلایل سیاسی از افشاء این مدارك چشم پوشیده اند .

از جمله برخی مقامات موثر امریکا معتقدند اگر در حال حاضر امریکا بخواهد از این اختلافات بهره برداری تبلیغاتی کند دو قدرت کمونیست رابر آن خواهد داشت تا با یکدیگر کنار آیند .

«شوارتز» اشاره میکند که امروز دلیلی بر ادامه مناقشات دو قدرت کمونیست در دست نیست و عزیمت هیئت‌بازرگانی شوروی هفته گذشته به پکن ممکن است نشانه بهبود روابط چین و شوروی باشد .

تغییر روش

لندن -ظاهرا چین کمونیست که اخیرا در گیر جنك عقیدتی سختی با مسکو بود اخیراروش خود را تغییر داده است .

محافل مطلع غربی میگویند در هفته های اخیرا مرتبا چین کمونیست در نشریات ورادیو-

های خود از وفاداری و دوستی باروسیه سخن میگوید .

این مسائل نشان میدهد که اختلافات عقیدتی را چینی ها به عمق برده اند و صورت دوستانه ای به روش خوددرقبال روسها داده اند .

علت این اقدام چینیها را دو چیز ذکر کرده اند .

۱-شرایط بحرانی اقتصادی که چینی ها را مجبور کرده است در برابر روسها سر خم کنند و در عوض از آنها کمك بگیرند .

۲-یك تحول داخلی سیاسی در چین بسمت روشهای اعتدالی واجبار مائوتسه تونك به قبول آن .

از صبح چهار شنبه در سینماهای

سعدی - رادیوسیتی

سرگذشت حقیقی (فرانزلیست) نابغه‌ای که عشقهایش مثل آهنگهای او طوفانی وشورانگیز بوده است .

THE SONG WITHOUT END

سینماسکوپ - رنگی

دوبله بفارسی

باشرکت : درك بوگارد (درول فرانزلیست) - ژنویو پاژ پاتریشیا موریسون و... کاپوسین - ستاره جدید و ملکه تازه هالیوود

شروع سئانسها بعلت طولانی بودن فیلم بدین قرار است :
سعدی : ۱۵ر۱۰ صبح -۱وربع -۳ وسه ربع- ٦وربع- ۸ وسه ربع بعدازظهر.
رادیوسیتی: ۱۱ صبح - ۲-٤ونیم- ۷-۹ ونیم بعدازظهر. آ-۴۳۱۳۸

آگهی های تسلیت

مصیبت وارده را بخاندان محترم رفیع فر بخصوص دوستان عزیزمان سرکار سرگرد رفیع فر و آقای مهندس رفیع فر تسلیت میگوئیم .

سرگرد حسین گل تپه- سرگرد عبدالحسین زهرائی- سروان تقی گل تپه - سروان صنعی - سروان جهانگیری

چون بعلت برودت هوا و ضعف مزاج توفیق حضور دست نداد بدینوسیله مراتب همدردی خود را ببازماندگان مرحوم سرگرد حبیب آبادی ابراز می دارم .

آ-٤۳۱٦۰ **سرهنك علیمحمد خواجوی و بانو**

با کمال تاسف درگذشت حسن نعیمی را بخانواده‌محترم نعیمی بویژه بدوست ارجمند و همکار عزیزمان آقای مهدی نعیمی تسلیت می گوئیم .

ابوالقاسم حشمتی - حمید امینی پورفرد - منصور قوانلونیا - حسن ظهیری‌فرد - خلیل‌الله ایلخانی - مجتبی درودیان - رضا اگه تهرانی - ناصر معروفی - علی اکبر بهبهانی - مهدی همایون

آقای فرج‌الله اسکندری پور

مصیب ت‌وارده را تسلیت می گوئیم .

کارمندان حسابداری صنعتی سازمان عملیات نفتی

سرکار خانم ارم و خانم موقری

مصیبت وارده را بشما و فامیل محترمتان تسلیت می گوئیم **دکترپارسا- دکترغفورزاده- دکتر طالقانی**

پزشگان و افسران و کارمندان بیمارستان پهلوی شماره ۱ ارتش

مصیبت وارده بخانواده رکنی بخصوص تیمسار سرتیپ دکتر رکنی و جناب آقای دکتر محمود رکنی تسلیت‌عرض می نمایند .

رئیس بیمارستان پهلوی سرتیپ دکتر فخرائی

دوستو همکار گرامی جناب آقای علی اکبر سمیعی

مصیبت وارده را به آن جناب تسلیت عرض نموده بقاء عمر آندوست عزیز و خانواده محترم را از خداوند متعال خواهانیم .

اسیوند - رنجبریان- راغفر - سرخوش - تابش - آریا - آقابیگی - حمیدی

باکمال تاسف و تاثردرگذشت نابهنگام مهندس‌ابوالفضل مزینی را به جناب‌آقای‌حسین مزینی پدربزرگوار و خانواده محترم آنمرحوم تسلیت عرض نموده بقای عمر و پایداری آن خاندان ارجمند را از خدای بزرك مسئلت می نمائیم .

کارمندان کارپردازی بانك صادرات و معادن ایران

مصیبت وارده را بخانواده رفیع فر خصوصا همکار عزیزمان خانم اشرف رفیع‌فر تسلیت می گوئیم

ازطرف‌کلیه کارمندان دبستان دخترانه آسیا

نواب زاده شفیعی

جناب آقای عبدالله رحیم زادهٔ خوئی ریاست محترم شرکت سنك‌پکا

با کمال تاسف و تاثر مصیبت وارده را بخانوادهٔمحترمتان بخصوص بجنابعالی تسلیت عرض نموده و بقای عمر وسعادت خانواده جلیلتان را از خداوند متعال مسئلت مینمائیم

آ-۳۹۰٤۳ **احمد محزون - ناصر محمد حسین**

مصیبت وارده را بخانواده های ارم‌و موقری بویژه سرکار خانم ارم (امامی) و خانم مینو موقری تسلیت‌میگوئیم

عرب- فاطمیان - رئیس دانا -عرفانی- شوشتریان - مدرسی - همتی - رشاد - داودیان

باکمال تاسف وتالم فوت آقای عبدالحسین زربافی را بخانواده آنمرحوم‌مخصوصا بانو زربافی وآقای‌رحیم صدریان تسلیت عرض نموده بقای عمر و سلامتی بازماندگان آنمرحوم را از داور یکتا خواستارم **حسین خزائی کرج**

با نهایت تاثر مصیبت وارده را بحضور جناب آقای محمد علی تولائی استاد محترم‌تسلیت عرض مینمائیم

دانش آموزان کلاس‌چهارم ریاضی‌دبیرستان ایرانشهر

دبیران و کارکنان دبیرستان رهنما مصیبت وارده را بخانواده محترم رکنی بخصوص به آقای عباس رکنی دبیر دانشمند تسلیت می گویند

آ-۳٦۰۰۳ **مصطفی بهرامی**

مصیبت وارده را بخانواده محترم رفیع‌فر از صمیم قلب تسلیت می گویم .

آ-۳۹۰۰۵ **مهندس ناصر پنبه چی**

تیمسار سپهبد حجازی

مصیبت وارده را بخانواده تیمسار معظم تسلیت‌عرض و سعادت و سلامت شما را از خداوند متعال خواستاریم .

سرهنك ابراهیم قائم مقامی و بانو

استاد گرام ه تیمسار سرتیپ رشدیه و بانو جمیله‌رشدیه

مصیبت وارده را بشما و فامیل محترمتان‌تسلیت عرض می نمائیم .

آ-۳۸۹۹۳ **سرگرد افضلی‌وبانو**

فوت جانگداز جوان ناکام مرحوم مهندس ابوالفضل مزینی را بکلیه فامیل آنمرحوم تسلیت عرض نموده و صبر جمیل برای عموم بستگان‌مخصوصاجناب آقای حسین مزینی پدر بزرگوار و داغدارش از خداوند بزرك خواستاریم .

کارمندان بانك صادرات و معادن ایران شعبه لاله زار نو

جناب آقای امیر کلالی

کارمندان اداری دادسرای تهران مصیبت وارده را به جنابعالی و خانواده محترم صمیمانه تسلیت عرض مینمایند.

ازطرف کارمندان اداری دادسرای تهران-عباس‌نصیریان

مصیبت وارده را بخانواده محترم رفیع فر بخصوص دوست گرامی جناب سرگرد امیر رفیع فر تسلیت میگوئیم.

پرویز ربانیم - عباس نصیریان - مهدی حکاك - سرگرد شیرانی - حسین مجید

مصیبت وارده را بدبیر محترممان جناب آقای رکنی تسلیت عرض می نمائیم .

دانش آموزان کلاس پنجم (۲) ریاضی۲دبیرستان‌رهنما

آ-۳۹۰۷۹

خانواده محترم اسکندری پور با نهایت تاثر مصیبت وارده را به آن خانواده محترم تسلیت عرض نموده بقاء و سلامتی بازماندگان را آرزو می نمائیم .

کرمانشاه - سرهنك ستاد نصرالله شادروز و بانو

آ-٤۳۲۳٦

تیمسار سرتیپ وزیری‌ریاست‌رکن۳ستاد ژاندار مری

افسران رکن ۳ ستاد ژاندار مری مصیبت وارده را بخانواده وزیری همدانی مخصوصا جنابعالی تسلیت عرض می نمایند .

سرهنك ستاد کوثری - سرهنك ستاد صاحب -سرهنك شاملو - سرهنك مستوفی‌پور - سرهنك قائم مقامی - سرهنك ۲ هوشنك داروگر -سرهنك‌شاه حسینی -سرهنك ۲معین زنجانی - سرهنك ۲ اعلائی -سرهنك ۲رحیمی - سرهنك۲ حشمت -سرهنك۲ امیدیان - سرگرد میرفخرائی سرگرد آذر

آ-۳۹۰٤۹

آگهی ترحیم شب هفت خانواده **پرتو** که روز پنجشنبه در صفحه دوم اشتباها پوتو چاپ شده بدین وسیله تصحیح می شود .

چرا بلژیک از کنگو خارج شد

-۶-

شورش‌های لئوپولدویل آغاز میگردد

اندکی پس از روز اول سال ۱۹۵۹ ، شورشهای لئوپولدویل روی داد و سیاست بلژیك را در کنگو بطور اساسی دچار تغییرساخت. شهر ها برای اغتشاش آماده بود . جمعیت شهر ها زیاد بود و امکان نداشت که کاملا زیرنظر قرار گیردو مبلغان ناسیونالیست درهر طرف دست‌بکار بودند . ازاین گذشته سقوط بین‌المللی نرخ کالاها، سبب شده‌بود که تولیدمعادن‌مس کاهش یابدو بازرگانی‌وکسب‌وکاردر سراسر کنگو دچاربحران‌بود. ازهرهفت‌نفرسیاهپوست‌آفریقائی در«لئوپولدویل» یك‌نفر بیکار شده بودو ناراحتی ناشی‌از بیکاری شورش های‌شدیدی رابوجود آورد .

«آرتور پین‌زی »که‌یکی ازرهبران حزب آباکوواتحادیه های کارگری محلی‌بود ،به بلژیك‌رفته‌بود تادرخواست کمك های‌فوق‌العاده ای برای‌بیکاران کند . هنگامی که «پین‌زی»بازگشت، طرفدارانش گرد آمدند تاگزارش وی را بشنوند . درجلسه مزبور «کازاووبو» نیز سخنرانی کرد .لکن چون طرفداران «پین‌زی»،برای استفاده از طالاری که‌درآن گرد آمده بودند ، از مقامات دولتی کسب‌اجازه‌نکرده بودند ،پلیس به‌طالار حمله کردو کوشید تا مجتمعین راپراکنده‌سازد. جمعیت که‌درحدود ٤هزار نفربود، به خیابانها ریخت مردم اتومبیل‌ها راواژگون میساختندو شیشه مغازه‌هارا میشکستند وکلیساها ومدارس و بیمارستانهای کاتولیکی راویران میکردند . هزاران نفر دیگرنیز به‌جمعیت‌اولیه پیوست‌و مردم‌دسته‌جمعی به‌بخش شهرنشین‌لئوپولدویل یورش کردندودست‌به‌غارت وآتش‌سوزی بردند .

مصیبت ملی برای بلژیکیها

بامداد فردا هرج ومرج شهررا فراگرفت‌و فقط نظم زمانی‌برقرار گشت که نیروهای نظامی کنگو که‌افسران بلژیکی داشت، وارد میدان شد . نیروهای محلی دعوت هم‌نژادان خودرا برای الحاق‌بآنها ندیده‌گرفتند وبتدریج شورشیان رابه‌سوی بخش‌آفریقائی‌لئوپولدویل راندند .

مقامات دولتی بلژیك، بیدرنك «کازاووبو»و سایررهبران آباکو را بزندان انداختندو اعلام‌کردندکه افراد مزبور محاکمه خواهند شدو حزب «آباکو»رانیز منحل‌ساختند. بدینطریق چنین وانمود شدکه حزب «آباکو» تظاهرات مزبور رابرای مقاصد سیاسی ترتیب داده است. لکن درحقیقت امر ، «کازاووبو» قبل‌از ورود پلیس به محل سخنرانی ، طالار راترك گفته‌بودو درتحریك شورشیان هیچ نقشی نداشت . او درآن هنگام ، ازخونریزی شخصا وحشت داشت.

بلژیکی‌ها، اخبار وقایع «لئو پولدویل» رابعنوان یك مصیبت ملی‌دریافت کردندو دربروکسل پارلمان جلسه مهمی تشکیل داد. برای‌اولین بار،افکار عمومی‌بلژیك‌دانست که اگربخواهد کنگو را حفظ کندباید حاضر به‌پرداخت بهائی باشدواین بها، احتمالابصورت خون بلژیکی‌ها بود .

سرانجام دولت و اقلیت سوسیالیست مجلس توافق کردند که از مباحثه خود داری کنند تااختلافات داخلی بلژیك آشکار نگردد .

«وان هملجیك» در برابر مجلس ناراحت اظهار داشت .:«ما، در آستانه مصیبت هستیم . ما بدون اشتباه‌ولغزش نیستیم . مانمی بایستی تا این اندازه اهالی کنگو را در انتظار اطلاع بر هدفها و مقاصد آینده خود ، میگذاشتیم ».لکن «وان هملجیك»به تقویم فداکاریهائی که بلژیك از نظر پول و نیروی انسانی ،می بایست برای حفظ کنگو تا آمادگی آن کند، نپرداخت .

تصمیم دولت بلژیك درمحیط وحشت

دولت بلژیك در ۱۳ ژانویه ، در محیطی که هنوز وحشت‌بر آن تسلط داشت ، اعلام کردکه :«بلژیك میخواهد برای کنگو یك رژیم دمکراسی تشکیل دهد تا مردم کنگو بتوانند حاکمیت خودرا بموقع اجرا گذارند و درباره استقلال خویش تصمیم‌بگیرند.»

قبل از شورشهای «لئوپولدویل» افکار عمومی بلژیك‌بزشواری حتی تصور میکرد که روزگاری کنگوآزاد شود . لکن بلافاصله پس از شورشها مردم بلژیك آماده پذیرفتن استقلال سریع کنگو شدند و سرانجام بلژیکیها تصمیم گرفتند . زیرا برای بسیاری از آنان ، اغتشاشات «لئوپولدویل» نشانه یك شورش خونین بودکه میتوانست به بهای خونهای فراوانی از بلژیکیهاتمام شود ، خزینه بلژیك راتهی سازد و ادامه‌یافته قربانی های‌بیشتری به‌طلبد . همه جا میگفتند که کنگو حتی به ریختن‌یك قطره خون هم نمی‌ارزد و در روی تمام دیوارهای محله کارگر نشین‌بروکسل، این شعار دیده میشد :«برای کنگو سرباز گیری نکنید» .

حزب سوسیالیست که هرگز با حفظ کنگو مخالفت نکرده بود، مطلقا علیه هرماجرای نظامی در کنگو قیام کرد . درنتیجه دولت اسیر اقلیت شد جناح چپ حزب کاتولیك از نظر عقیده و فکر ازسوسیالیستها فاصله زیاد دارد ، لکن مانند سوسیالیستها علاقمند است که آراء کارگران رابدست آورد. در نتیجه وزرای جناح چپ حزب کاتولیك‌که میترسیدند سوسیالیستها ، حزب آنها را بعنوان آلت دست امپریالیسم معرفی کند ، به دولت‌فشار آوردند .

استراتژی شکست صاحبان صنایع

از طرف دیگر بازرگانان و صاحبان صنایع عمده بلژیك که «در کنگو کارمیکردند ، علیرغم قدرت خوددربازی کنگوشرکتی نکردند . آنها خطر را درمی‌یافتند ، لکن درك خطر یك چیز است واقدام عملی چیز دیگر . بازرگانان و صاحبان صنایع‌استراتژی شکست راپیش گرفتند در ۱۸ ماهی که بدنبال شورش های لئوپولدویل آمد ، صاحبان صنایع ،۲۳۰ میلیون دلار از سرمایه خودرا از کنگو خارج کردند .

ملت بلژیك حاضر نبود ،در کنگو دست به شدت عمل بزند و از اینرو ،«هملجیك» نتوانست مدتی رابرای آزادی کنگو معین کرده اعلام کند تنها امیداوهمکاری‌رهبران ناسیونالیست های کنگو بابلژیك بود . از اینرو دستور دادکه «کازاووبو»رهبر حزب «آباکو» اززندان آزاد شودو مخفیانه به بروکسل منتقل گردد . این اقدام ، ایجاد هیجان شدیدی دربلژیك کرد .

ناتمام

آگهی مناقصه شماره هفت

امور بهره‌برداری کارخانه ها مقدار پنجهزارتن سنك آهن مرغوب رااز طریق مناقصه تحویل کارخانه سیمان لوشان خریداری مینماید داوطلبان شرکت در مناقصه میتوانند اوراق شرایط مناقصه و مشخصات سنك‌آهن و طرح قرارداد مربوطه را از دفتر امور بهره‌برداری کارخانه‌ها واقع در طبقه چهارم کاخ‌مرکزی‌سازمان برنامه‌دریافت نموده‌وپیشنهادات خودرا تاآخر وقت اداری روز شنبه ششم اسفندماه ۱۳۳۹ تسلیم این امور نمایند پیشنهادات واصله درساعت ده صبح روز بعد باز وقرائت خواهد شد.

از طرف مدیر امور بهره‌برداری کارخانه‌ها ـ مهندس سدهی

۱ـ۳ آـ ٤۲۷۸۰

یکعمر تختخواب

تختخوابهای ونو
انگلیسی یکنفره و دونفره
تهروپ ـ میدان فردوسی

۱ـ۲۰ آـ٤۲٦٦٤

کاستر و شدیداً به کندی حمله کرد

نخست‌وزیر کوبا گفت کندی بیمار مالیخولیائی و عصبی است و پیروزیهای ما خواب راحت را از او سلب کرده است

هاوانا ـ ۲۱فوریه ـ رویتر ـ امروز فیدل کاسترو نخست وزیر کوبا ضمن‌حمله‌شدیدی‌بکندی‌رئیس جمهوری آمریکا را خیالاتی ،بیمار عصبی و مالیخولیائی نامید.

وی که برای نخستین بار ازرئیس جمهوری جدید امریکا انتقاد می کرد خاطرنشان ساخت که کندی دراظهارات خود نسبت به‌کوبا رویه تجاوزکارانه در پیش گرفته است. وی گفت پیروزیهای انقلابی کوبا خواب راحت را از رئیس جمهوری امریکا سلب کرده است .

دوساعت ونیم سخنرانی

سخنرانی کاسترو که درشورای مشورتی ملی انجام میشد مدت دوساعت‌ونیم طول کشید . کاسترو گفت که دولت امریکا بدور خود پرده آهنین کشیده و اجازه نمی دهد مردم آن کشور به کوباآمده حقایق را از نزدیك ببینند . اگر دولت امریکا تصور میکند حق‌دارد بعملیات ضد انقلابی درکوبا دامن بزند ، مانیز این حق را برای خود قائل هستیم که در امریکای لاتین توسعه انقلاب را تشویق کنیم

محکوم بمرك

کاسترو گفت اقتصاد آمریکا محکوم بمرك است واگر کندی‌در نظردارد که بابیکاری مبارزه کند بایدانحصار ها وبانك هارا تعطیل نماید و جلو ساختمان کشتی ـ های جنگی و موشك های اتمی‌را بگیرد. آنوقت‌دیگر هیچ مشکلی برای جهان باقی نخواهد ماند.

۱٤ نفر رازنده‌در آتش سوزاند

جوبول‌پور- هند مرکزی- رویتر ـ ۱۲ فوریه ـ امروز اعلام شد که ۱٤ نفر از افراد یك خانواده‌توسط‌اوباشی زنده زنده در آتش سوختند . این شخص هر چهارده نفر را در اطاق در بسته‌ای محبوس کرد و سپس‌آنان را آتش زد بین این عده چند کودك نیز وجود داشت .

گزارش مقامات دولتی حاکی ازآنست که این‌حادثه‌بدنبال‌تصادماتی‌که بین دسته های مختلف از هفته‌گذشته در هند مرکزی آغاز شده روی داده است . اکنون مقامات پلیس حادثه را تحت تعقیب قرار داده‌اند .

چومبه قاتل لومومبا ؟

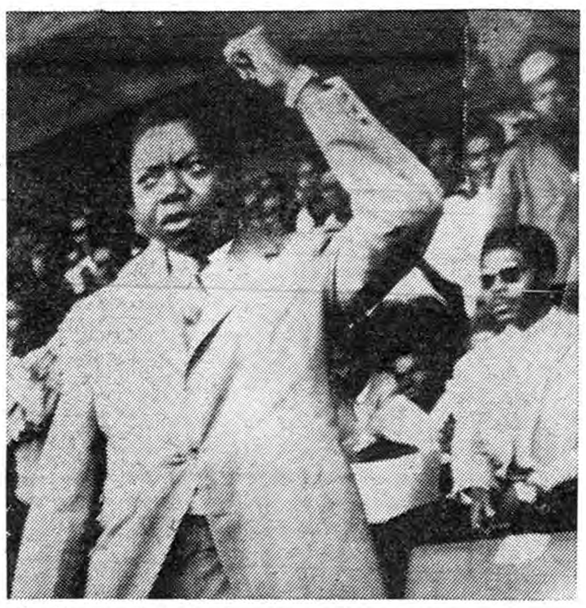

چومبه ضمن آخرین سخنرانی خودبه طرح‌هامرشولد برای خلع‌سلاح دسته های متنازع کنگو حمله کرد و بدنبال اظهارات اوگروهی از طرفداران وی ، تظاهراتی دربرابر کنسولگری آمریکا برپا کردند و شعارهای ضد آمریکائی دادند و بسوی کنسولگری سنك انداختند،اکنون همه جهانیان میدانند که اگر لومومبا کشته شده باشد ، قاتل اوچومبه است .

سفارت تهران

آنانکه بنائی استوار پی میفهند

سیمان تهران

مصرف میکنند.

آوازه

چه‌تنبل هستند کسانی که

از فرصت استفاده نمیکنند و کارتهای تبریك وویزیت خودرا قبل‌از نزدیك‌شدن عید به‌بنگاه بنفشه (آخرامیریه) سفارش نمیدهند !

آـ۳۸٦٤۷

آبله ۱٤۷ نفر را دراندونزی کشت

جاکارتا۷ فوریه ـرویتر ـوزارت بهداری اندونزی امشب اعلام کرد که بر اثر شیوع بیماری آبله در ناحیه جاوه مرکزی ظرف چندروز گذشته ۱٤۷ نفر تلف شدند .

در این ناحیه مجموعا تاکنون ۲۵۰۰ نفر به بیماری آبله مبتلا گردیده‌اند و دولت مقررات‌قرنطینه را بر قرار و از عبور و مرور آزاد مسافران به آن ناحیه جلو گیری میکند .

خلاصهٔ اخبار

پاریس ـ منابع مطبع فرانسوی میگویند فرانسه تصمیم گرفته است از تکرار آزمایشهای اتمی خود در صحرا خود داری کند .

این. مطلب راقبلا مقامات جمهوری سنگال که از کشور های عضو جامعه فرانسه است افشاء کرده بودند .

***

مسکو ـ پروفسور لئونید سدوف یکی از دانشمندان فضائی شوروی رسما وجود انسان یا حیوان را در قمر مصنوعی ٥ر٦ تنی شوروی‌تکذیب کرد .

وی گفت قمر مصنوعی جدید مجهز به وسایل تجسس فضائی بوده و بزودی خواهد سوخت .

***

بهاولپور ـ عطا محمد ۳۱ ساله یکی از منشیهای سابق وزارت‌دارائی پاکستان بجرم قتل خان صاحب رهبر ۸۰ ساله حزب جمهوریخواه پاکستان در سال ۱۹۵۸ بدار آویخته شد .

***

واشنگتن ـ «دوگلاس دیلون»وزیر خزانه داری امریکا در یك کنفرانس مطبوعاتی گفت امریکا پیشنهادآلمان غربی را برای پرداخت یك میلیارد دلار جهت کمك به تعادل‌پرداختهای خود کافی نمیداند .

وی گفت امریکا سالانه یك‌میلیارد و ۵۰۰ میلیون دلار کسر پرداختهای خارجی دارد ، حال آنکه آلمان‌سالانه از هزار میلیون دلار مازاد در آمدارزی بر خوردار است .

***

لندن ـ یك روزنامه نگار افریقای جنوبی در اثر تیراندازی امروز شهر «لواندا» مرکز «آنگولا» مستعمره افریقائی پرتقال ، شدیدا زخمی‌شده این حادثه مجدا آشوب را در«لواندا» دامن زده است .

در آشوب هفته گذشته که‌سه‌گروه مسلح مخالف پرتقال طی آن سه زندان شهر را مورد حمله قرار داده بود ۱٦ تن کشته و دهها تن زخمی شدند .

***

واشنگتن ـ سخنان لرد هیوم‌وزیر خارجه انگلیس پیرامون لزوم عضویت چین کمونیست در سازمان ملل‌متحد در واشنگتن با شگفتی تلقی شده است .

مقامات امریکائی میگویند وزیر خارجه انگلیس قبلا نظر خود راباآنها در میان نگذاشته بود و اصولانظریات او ربطی به امریکا ندارد .

حکومت ژاپن نیز عدم رضایت‌خود را از سخنان لرد هیوم ابراز داشته است .

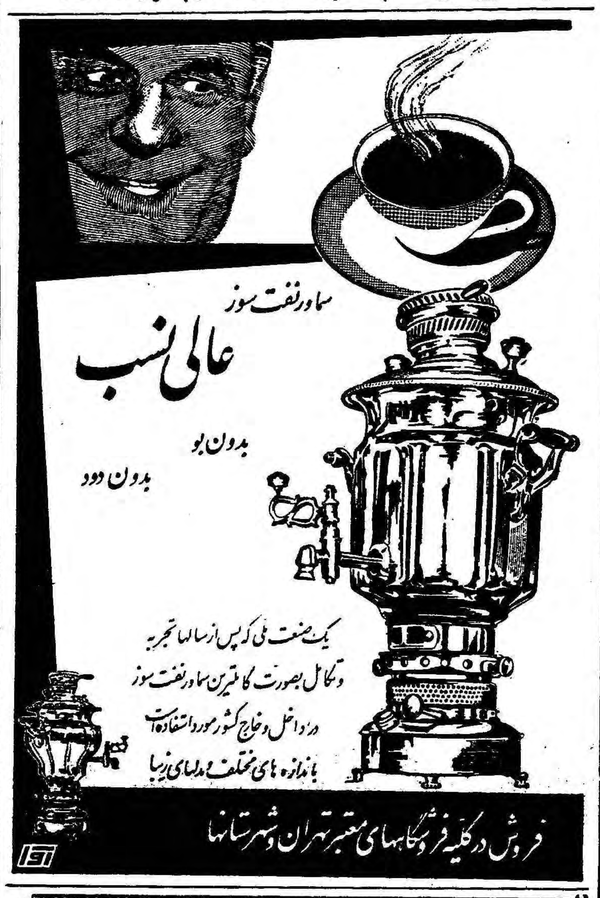

جشن عید اطلاعات جوانان

با همکاری شرکت مسافربری تی.بی.تی

اطلاعات جوانان خودرا برای برگزاری بزرگترین جشنهای هنری سال آماده میکند . جشن بزرك هنری اطلاعات جوانان درنیمه اول فروردین باهمکاری شرکت مسافربری تی.بی.تی بزرگترین مؤسسه مسافربری زمینی درایران برپا میشود . تاریخ جشن نیمه اول فروردین‌ماه ۱۳٤۰ خواهد بود .

آگهی‌انتخاب استاد کرسی‌پزشکی‌قانونی

دانشکده پزشکی شیراز برای کرسی پزشکی قانونی احتیاج به یکنفر استاد دارد داوطلبان واجد شرائط که بایستی از کادرآموزشی یکی از دانشکده های پزشکی باشند میتوانند از تاریخ انتشار این آگهی تایك ماه برای ثبت نام در شیراز بدبیرخانه دانشکده پزشکی و در تهران باداره کل تعلیمات عالیه وزارت فرهنك مراجعه نمایند .

رئیس دانشگاه و دانشکده پزشکی شیراز ـ دکتر قربان

غلطك ویبران

ساخت آمریکائی قیمت ارزان
۲ تن وزن ـ ۸تن ضربه
چند دستگاه رسیده
تهروپ ـ میدان فردوسی
تلفن ٤۲۲۸۳

۱ـ۱۰ آـ ٤۱۸٤۲

مرد روی پای خود میایستد

میلانو

پا تو کفش دیگران نکنید

برنامه آینده سینماهای

رکس-رویال - پلازا

نمایش عظیم‌ترین اثر تاریخی سینمای ایتالیا پرده سه سینمای بزرگ تهران را بلرزه در میآورد

محاصره سیراکیوز

سینماسکوپ ـ رنگی دوبله بفارسی در ایتالیا

عظیم‌تر، بزرگتر، زیباتر، جذابتر و بالاخره بالاتر از آنچه تاکنون دیده‌اید

باشرکت: سینا لولوبریجیدا ـ سیلوآکوستینا ـ روسانو براتزی ـ چینوچروی

این فیلم سرگذشت‌تهوروبیباکی«ارشمیدس» دانشمند مشهور یونانی است‌که درهنگامیکه شهر سیراکیوز درحال سقوط بود با اختراع شگفت‌انگیز خود ، آنرا بطرزمعجزه‌آسائی نجات داد

نوشته: ربرت جانک — ترجمه: م. تاراجی

کابوس بی انتهای خلبان هیروشیما

- ٥ -

در صحرای نمك کلود ایترلی وارد پایگاه مافوق محرمانه میشود

یك متخصص تاریخ بمب اتم صد خلبان

ربرت جانك روزنامه نگار و نویسنده امریکائی که در یازده ماه مه ۱۹۱۳ در اطریش بدنیا آمده تحصیلات خود را بترتیب در دانشگاه های برلن ،پاریس و زوریخ باتمام رسانیده است . هنگامی که او تزدکترای خودرا گذراند حرفه روزنامه نگاری را انتخاب کرده بود .

ربرت جانك مخبر روزنامه های انگلیسی وسوئیس در سال ۱۹٤۷ درامریکامستقرشد.اما هر گز در یکجا توقف نکرد و دائما بکشور های مختلف جهان برای تهیه‌اسناد تاریخی در اطراف تاریخچه بمب اتمی مسافرت نمود روبرت جانك تنها یك‌روزنامه‌نگار بزرگی نیست بلکه نویسنده ای است که دنیا بخوبی او رامیشناسد او تاکنون ۳ اثر بزرك پیرامون تاریخ بمب اتمی برشته تحریر درآورده‌است که‌عبارتنداز «آینده هم اکنون آغاز شده»،«روشن‌تر از هزار خورشید» و «زندگی درهیروشیما».روبرت‌جانك‌درآثار خود مسائل اخلاقی که استعمال سلاحهای وحشتناك هسته ای در بردارد تشریح کرده است اسناد روبرت جانك در اطراف بمب‌اتمی بقدری زنده‌و انسانی است که هیچکس جرات انکار آنرا ندارد. سلسله مقالاتی را که تحت عنوان کابوس بی انتهای خلبان هیروشیما (رجوع کنید باطلاعات ۱۹ و ۲۰ و ۲۲ و ۲۳ بهمن‌ماه) در اطلاعات میخوانید آخرین اثرروبرت‌جانك‌پیرامون زندگی مردی است که اولین بمب اتمی رابر فراز هیروشیما پرتاب کردو در یك لحظه یکصد هزار نفر زن و مردوکودك‌ژاپنی‌راخاکستر نمود. این‌خلبان که کلود ایترلی نام‌داردا ینك‌دریکی‌از بیمارستان‌های امراض روانی در بیمارستان واکو واقع در تکزاس (امریکا) بستری است وپانزده سال است باکابوس بی انتهائی مبارزه‌میکند.

کلود ایترلی از اینکه اولین بمب‌رابرفرازهیروشیماپرتاب کرد خودرا قاتل یکصد هزار نفر میداند و هنوز نتوانسته است خودرا ازشکنجه روحی این عمل که اورا رنج میدهد آزاد کند .

«کلود ایترلی قبل از آنکه وارد پایگاه هوائی جدید شود بدون‌آنکه خودش مطلع باشدبعضویت‌سازمان مافوق محرمانه ستاد ارتش‌نیروهای مسلح امریکا در آمده بود،سازمان مافوق محرمانه نیرو های ارتش امریکا شامل ۱۰ هزار نفر عضوو کارخانجات‌وآزمایشگاههای‌متعددی بود ، و دولت امریکا ساختن اولین بمب اتمی را به «مانهاتان این ـ جینرینك دیستریك» که تقریبا ، همین سازمان بودواگذار کرده‌بود. وظیفه سازمان مزبور این بودکه در لحظه مناسب ضربه مرك آسائی‌بر دشمن بزند ، کار های مقدماتی علمی و فنی ساختن بمب‌اتمی‌امریکا در اواخر ۱۹٤۰ آغاز شده بود ،اما تهیه مقدمات پرتاب اولین بمب‌اتمی از بهار ۱۹٤٤ شروع شد .

سرهنك روسکوت ویلسون‌بدستور ژنرال هپ آرنولد رئیس ستاد نیرو های هوائی امریکا وظیفه‌داشت که برای ماموریت بسیار سنگین‌و پر مسئولیتی که در واقع‌مهم ترین کاری بود که در تمام طول جنك بین‌الملل دوم روی میداد بهترین خلبان بزرك طراز اول امریکا که ورزیده بوده وضمنا مورداعتماد کامل ستاد نیروی هوائی امریکا باشند انتخاب کند . افسران زیر دست سرهنك روسکو ویلسون او را«بیم» صدا میکردند .

از بین تقریبا چندین هزارپرونده خلبان بزرك طراز اول‌امریکا که در مرکز ستاد فرماندهی«کلورادو اسپرینك» انباشته شده بود فقط پرونده صدنفر را انتخاب کردند تازه پرونده های این عده را مورد مطالعه دقیق قرار دادند ، نام این انتخاب‌راعملیات«سیلورپلات» گذاشته بودند کسانیکه برای ماموریت ما فوق محرمانه انتخاب شده بودند باید همه چیز رافراموش میکردندو نه‌تنها وضع مزاجی واخلاقی آنها مورد بررسی قرار میگرفت بلکه ضمنا ظرفیت خلبانی آنها و درجه اعتمادی که در زمینه‌انسانی‌وسیاسی میشد به آنها کرد مورد نظربود.

مسئول مسائل امنیت برای «مانهاتان دیستریك» سرهنك‌لانس دال بود و دهها نفر افراد پلیس محرمانه این سازمان بیش ازهمه بودند که ساختن اولین بمب اتمی امریکا را عهده دار بودند ،ماموریت محرمانه این سازمان بیش از همه مراقب اوپنهایمر «پدر بمب‌اتمی» بودند .

تمام اعمال کسانیکه در ساختن اولین بمب اتمی امریکا شرکت داشتند سخت تحت نظر بود و حتی ملاقات عاشقانه آنها و یا ملاقاتی که با دوستانشان داشتند از نظر مامورین مخفی سرهنك«لانس دال» دور نمی‌ماند .

آنها سوگندخورده بودند که‌با کمونیستها هیچگونه‌تماسی‌نگیرندو چنانچه غیر از این رفتارمیکردند شدیدا مورد مواخذه قرار میگرفتند.

کلود ایترلی تقریبا به مراقبتی که از اعمال و رفتار او میشد پی برده بود .

هنگامی که برای دیدن خانواده خود به «دان‌آلستین» رفت پدرش باو گفت :

«بوب» آیا چیزی را از ما پنهان میکنی ؟

من نمیدانم

تاکنون چندین بار افسران اینجا آمده وتحقیقات دامنه‌داری در اطراف تو بعمل آورده‌اند .

مامورین مخفی از تمام کسانی که ترا میشناسند بازجوئی کردند : کشیش ، معلمین ، دوستان همکلاسی تو ، همسران آنها وحتی از کسبه بخصوص آقای «ویلبورتون» که تو وقتی چهارده سال داشتی برای او خرید میکردی .

برای من نقشه‌ای طرح کرده‌اند

«آنها بیشتر مایل‌اند بدانند که‌آیا تودرطول زندگی خود شرافتمندبوده‌ای و ضمنا عقاید سیاسی توچه بوده است .

کلود ایترلی در پاسخ پدر خود گفت :

من نمیدانم ولی تصور میکنم برای من نقشه‌ای طرح کرده‌اند که خودم هم از آن اطلاعی ندارم .

اینجا ، باید کر و لال بود

ماهها تحقیق در اطراف زندگی خصوصی کلود ایترلی ادامه داشت‌و هر وقت دوستانش‌ازاو سئوال میکردند که این تحقیقات برای چیست کلود میگفت :**خودم هم نمیدانم .**

روزی به کلود دستور داده شد فورا به شهر «سالت لاك‌سیتی»حرکت کند .وقتی ایترلی وارد این شهر شد اتومبیلی در انتظار اوبود .

کلود را فورا داخل این اتومبیل کرده و بسوی مقصد نامعلومی حرکت کردند .

اتومبیل ساعتها در صحرای نمك در حرکت بود وراننده کوچکترین پاسخی به‌سئوالات تازه وارد نمیداد.

سرانجام صبر راننده تمام‌شد و گفت :

جناب ستوان !گوش کن . اینجا که ما میرویم تمام کرو لال‌هستند. وهیچکس حق ندارد نه‌حرف بزندونه‌به حرف کسی گوش کند .

تنها چیزی که من میتوانم بشما بگویم باز هم اینست که تمام‌کسانی که د راین محل هستند کرو لال می‌باشند .

و- ٤٧ پایگاهی در صحرا

«و-٤٧» علامت پایگاه هوائی در صحرای نمك بود . بعدا نام این‌پایگاه را «واندورفیلد»گذاشتند .

این پایگاه در مرز ایالت «اوتاه»و «نوادا» قرار داشت .

تنها مزیت کسانی که‌در این‌پایگاه کار میکردند این بود که می‌توانستند حقوق خودرا پس‌انداز کنند .

در «و-٤٧» یکصدنفرخلبان‌برجسته نیروی هوائی آمریکا و چندین نفر متخصص رادارو رادیو زندگی می‌کردند .

کسانی که در این پایگاه کار میکردند فقط حق داشتند روز های یکشنبه که تعطیل بود بشهربروند. اما نزدیکترین شهر به پایگاه «و-٤٧» تازه از آن بسیار دور بود .

هنگامیکه یك خواننده یا یکنفر کمدین مشهور برای سرگرمی‌خلبانان به پایگاه «و-٤٧» می‌آمد گوئی‌حادثه مهمی برای کارکنان این پایگاه روی داده است .

در شماره آینده :

بینك کروز بی در پایگاه «و-٤٧»

یخ جنك سر دذوب میشود

نشانه‌های توسعه روابط واشنگتن و مسکو ، هیجان شدیدی میان متفقین آمریکا بوجود آورده است . گروهی‌که عده آنها چندان زیاد نیست میترسند مذاکرات دو دولت بزرك ، از بالای سر آنها انجام گیرد .

THE TIMES

به‌آرامی ، ولی بطور مداوم ، صدای قطرات آبی از ذوب شدن یخ جنك سرد بگوش میرسد و کوشش بزرك سیاسی ادامه دارد .

جراید شوروی خبر پرتاب «هام» میمون فضا نورد امریکا را با برجستگی خاصی منتشر کردند . حکومت شوروی با تعویق مذاکرات منع آزمایشهای اتمی به مدت‌شش هفته موافقت نمود.

هفته گذشته در همه میهمانیهای سیاسی نیویورك و واشینگتن نیز یك فرد روسی حضور داشت وهمه لبخند میزدند یك مدیر سینما در مسکو به مخبر نیوزویك گفت : «من فکر میکنم میتوانیم با رئیس جمهوری جدید شما کنار بیائیم »

قطرات بیشتری از یخ جنك سرد آب میشود و تغییرات اساسی چندی روی داده است . کندی «اولین تمپسون» سفیر آمریکا را از مسکو فرا خوانده تاباوی‌مشورت کند، ضمنا وی اعلام کرد که‌دستور داده است کلیهٔ امور دفاعی امریکا مورد بررسی قرار گیرد و امکان حذف «پایگاههای زائد » مطالعه شود.

روزنامه ایزوستیاکه توسط‌داماد خروشچف اداره میشود مینویسد: کندی برای تامین یك آرامش بین‌المللی فعالیت خواهد کرد .اگر دراین راه بکوشد از حمایت کامل حکومت و مردم شوروی برخوردار خواهد بود.

حتی چین کمونیست گفته است که کندی «بعضی اشارات صلح‌آمیز» کرده است .

مرکز گفتگو

مرکز گفتگوهای اولیهٔ امریکا وشوروی سازمان ملل متحد بوده است . هردو طرف قول داده‌اندکه این سازمان رابیشتر برای‌مذاکرات جدی سیاسی بکار ببرند تا جنجال های تبلیغاتی کندی نیز روز ۷ مارس که‌مجمع عمومی اجلاس‌خود راتجدید میکند در آن خطابه‌ای ایراد خواهد کرد واین بخودی خود امکان آمدن خروشچف رابه نیویورك برای آنکه یکبار دیگر درراه تشکیل کنفرانس سران بکوشد ، بیشتر میسازد .

ضمنا هفتهٔ گذشته هنگامیکه آدلائی استیونسن مسند نمایندگی امریکا را در شورای امنیت‌اشغال کرد، باکف‌زدنهای پرشور ی‌روبرو شد. والرین زورین نمایندهٔ روسیه گفت احتمال میدهد استیونسن‌در یافتن «راه حلهای مورد قبول همه» «بمراتب بهتر» از سلف خود رفتار کند.

این قول درست در مورد روش استیونسن در قبال مهمترین‌مشکل سازمان ملل ـ اجتناب از جنك داخلی در کنگو ـ صدق میکند.در یافتن «راه‌حلهای مورد قبول همه» استیونسن آمادگی امریکا رابرای حمایت ازتشکیل یك کابینهٔ‌ائتلافی درکنگو با شرکت پاتریس لومومبا که از پشتیبانی شوروی برخوردار است، اعلام کرد.

توسعه روابط

نشانه‌های توسعه روابط جدید بین واشینگتن و مسکو هیجان شدیدی میان متفقین امریکا بوجود آورده است. بسیاری که چون هارولد مك‌میلان نخست وزیر انگلیس‌مروج‌فکر تشکیل‌کنفرانس سران شرق وغرب بودند، اکنون عجلهٔ زیادی نشان نمیدهند . آنها میدانند که کندی برای تجدید نظر در کلیهٔ جنبه‌های سیاست امریکا احتیاج به زمان دارد.ضمنا گروهی ـ گرچه عدهٔ آنها کم‌است میترسند مذاکرات دو دولت بزرك ازبالای سرآنها انجام گیرد.

مکمیلان نخستین کسی است که‌ترتیب سفر خودرا به واشینگتن داده است.

وی که در اوایل مارس گرفتار کنفرانس کشورهای مشترك‌المنافع خواهد بود تصمیم دارد دوم آوریل به امریکا برود . .

کنراد آدنائر صدر اعظم آلمان نیز مایل است هرچه زودتر برای سفر به واشینگتن از او دعوتی‌بعمل آید . دوگل نیز مسلما علاقمند است‌کندی به پاریس سفر کند.

هریك از این رهبران غربی احساس میکند که به هم آهنك‌ساختن استراتژی خود با استراتژی رئیس جمهوری جوان امریکا نیاز فوری دارد مك‌میلان و دوگل هیچیك باکندی ملاقات نکرده‌اند این مطلب مسئله اصلی مورد بحث مك‌میلان و دوگل را در هفتهٔ گذشته کنار آتش بخاری تالار کاخ «رامبویهٔ» تشکیل میداد .وقتی

بقیه در صفحه ۲۳

آگهی مناقصه شماره ۳۹۰۱ـی ۱۵ر۱۱ر۳۹

سررشته داری نیروی دریائی دو دستگاه‌موتوردیزل برابر مشخصات مشروحه زیر را از طریق مناقصه جهت کرجیهای رامسر و نوشهر خریداری مینماید.

مشخصات

۱ـ موتور دیزل مورد نیاز کرجی نوشهر

الف ـ طول موتور از چرخ دوارتا محل‌اتصال به‌کویلنیك حداکثر ۱٦۷ سانتیمتر

ب- حداکثر عرض موتور در محل نشست عرض سینه ٥ر٥۷ سانتیمتر

عرض پاشنه ٥۲ سانتیمتر

ج- قدرت موتور ۲٥۰ اسب بخار تا ۳۰۰اسب بخار

۲ـ مشخصات موتور دیزل کرجی رامسر

الف ـطول موتور حداکثر ۱٦۰ سانتیمتر

ب- حداکثر عرض موتور

سینه ٥۰سانتیمتر

پاشنه٥۰ سانتیمتر

ج-قدرت موتور ۲٥۰ اسب بخار تا ۳۰۰ اسب‌بخار

شرائط شرکت در مناقصه

۳ـ محل تحویل جنس انبار سررشته داری نیروی دریائی واقع درخیابان پهلوی دوراهی یوسف آباد ستاد نیروی دریائی

٤ـ مدت تحویل جنس یکهفته پس‌از انعقاد قرارداد مربوطه

٥ـ پیشنهاددهندگان بایستی هریك مبلغ ۳٥۰۰۰ ریال بحساب ۱۳۷۰ دارائی نیروی دریائی به‌بانك ملی مرکز شعبه فردوسی پرداخت و رسید آن را ضمیمه پیشنهاد خود نمایند ـ همچنین‌میتوانند بجای سپرده نقدی تضمین بانکی سپرده و برك ضمانت نامه را پیوست پیشنهاد خود نمایند.

٦ـ به‌پیشنهادات فاقد سپرده و پیشنهاداتیکه مشروط و مبهم ترتیب‌اثر داده نخواهد شد.

۷ـ سررشته‌داری نیروی دریائی دررد یاقبول یك یاکلیه پیشنهادات مختار است.

۸ـ پرداخت مالیات و هرگونه هزینه قانونی دیگر بعهده برنده مناقصه خواهد بود.

۹ـ به‌پیشنهاداتی که بعداز مدت تعیین شده دراین آگهی تحویل شود ترتیب اثر داده نخواهد شد.

۱۰ـ حداکثر قبول پیشنهادات واصله تاآخر وقت اداری روز پنجشنبه ۲۷ر۱۱ر۳۹ خواهد بودو پیشنهاددهندگان بایستی پیشنهادات خودرا تاآخر وقت تعیین شده به دفتر سررشته داری نیروی‌دریائی تحویل و رسید اخذنمایند.

۱۱ـ پیشنهادات درساعت ۹ صبح روز شنبه ۲۹ر۱۱ر۳۹ باحضور کمیسیون باز وقرائت‌خواهد شد.

۱۲ـ حضور پیشنهاددهندگان درجلسه مناقصه آزاد ولی مناقصه حضوری ممنوع میباشد.

۱۳ـ در صورت استنکاف برنده مناقصه از انعقاد پیمان سپرده مشارالیه بسود ارتش ضبط خواهد شد.

۱٤ـ پیشنهادات بایستی درپاکت لاك و مهر شده به‌آدرس سررشته‌داری نیروی دریائی که‌روی آن نوشته شده باشد (مربوط بمناقصه دو دستگاه موتور دیزل) ارسال گردد.

۱ـ۳ آـ٤۲۸٥۲ رئیس سررشته‌داری نیروی دریائی‌ـسرهنك۲نایبی

تلمبه برقی

ارج

۲۳ سال تجربه

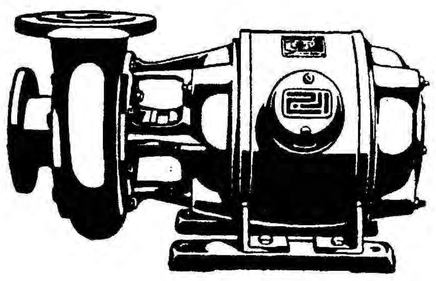

- تلمبه‌های برقی ارج بعلت نپرداختن هزینه‌های سنگین حمل‌ونقل دریائی -بیمه ـ گمرك ـ وسود بازرگانی ارزانتراز نظائر خارجی است .
- تلمبه برقی ارج دارای پروانه برنزی است .
- سرویس سیار نصب وتعمیرات تلمبه برقی ارج بوسیله کارگران کارآزموده ، همیشه آماده کاراست
- قطعات یدکی تلمبه برقی ارج ، همیشه بمقدار فراوان وجود دارد .
- تلمبه برقی ارج برای مشخصات برقو آب‌ایران ساخته شده است .

تهران- خیابان شوش -تلفن ۲۳۲۰۸- ۲۸۷۷٤-۳۴۷۱۷

گردونه

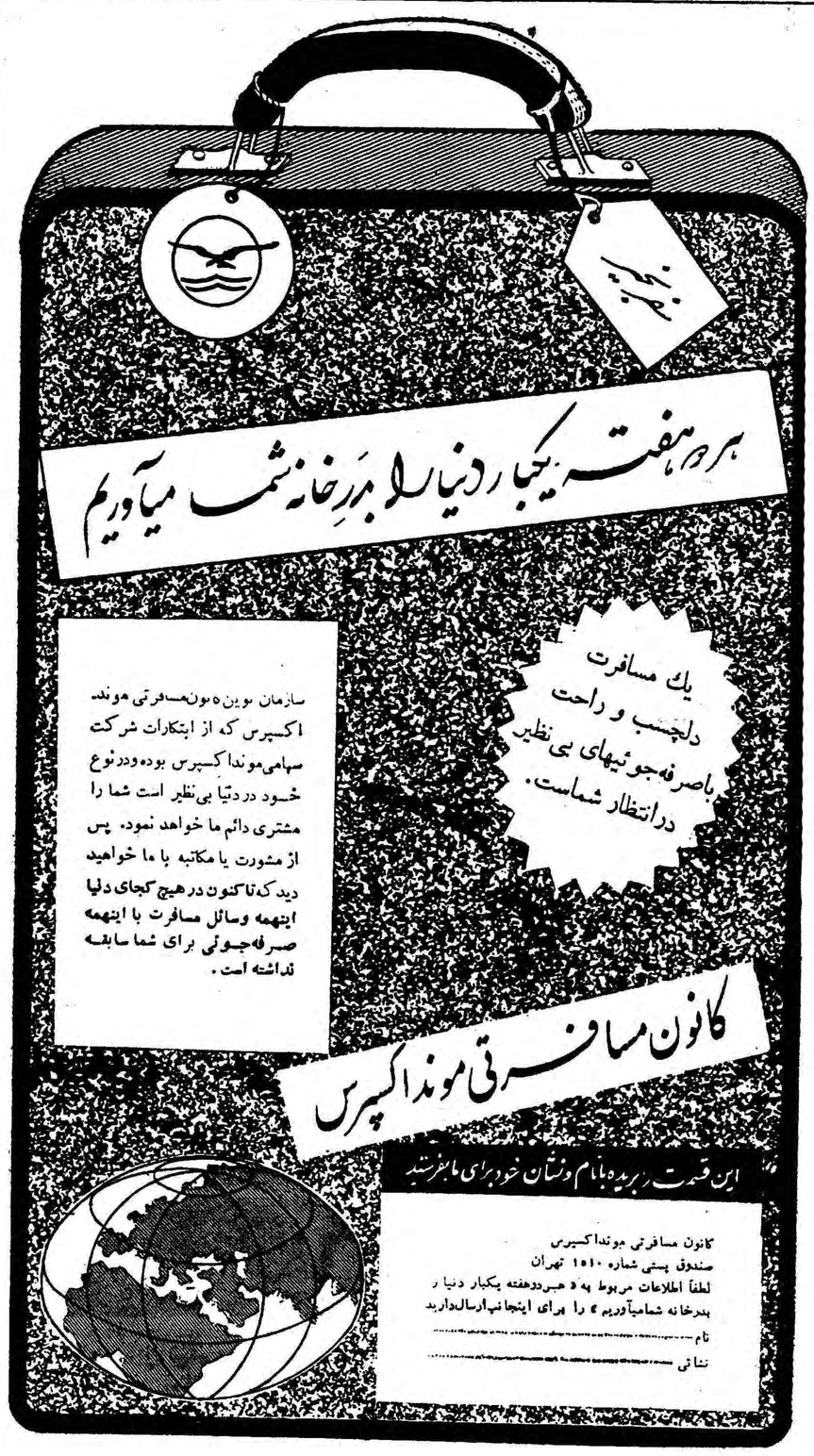

انتقاد

از : ناصر نجمی

عروس گریزپا !

شما اگر می خواهید از وضع بعضی خانواده ها وروحیه‌طبقات‌مردم شهر ما نمونه گیری کنید باید یك روزو یکی دو ساعت وقت خود را در یکی ازشعبات‌دادسرای‌تهران‌بگذرانید، آنوقت خیلی چیز های جالب ودیدنی می بینید که شبانگاه ماجرا های‌آن را زیر تیتری درشت‌و با عکس و تفصیلات و جزئیات حادثه باضافه قهرمانان آن یکجا مشاهده می کنید .

یکی از این صحنه ها که حوادث آن چند شب پیش در روزنامه‌اطلاعات بچاپ رسید با یك تغییر جزئی‌شامل نو با به‌میشد و اینطور آغاز می گردید :

با بـاول : اندر پناهنده شدن عروس یك شبه پانزده ساله ازخانه داماد با لباس سفید عروسی و ملحقات به کلانتری محل بعلت‌گریه بودن صورت داماد و مبوع بودن سیرت ایشان !

وباب دوم از همین داستان ،اندر بخانه پدر زن شدن داماد و بگروگان بردن طفل یازده ماهه پدر و مادر زن در مقابل فراری شدن عروس‌والی آخر قضیه ....

و اما آخر قضیه که گویا اول قضیه بوده ، موضوع علت وجودی این ازدواج بوده است که بقراری که‌عروس خانم درکلانتری اظهار داشته چنین است :

چون پدرم (پدر عروس خانم) به استاد کار غلام حسین (داماد) هزار تومان بدهکار بوده و نمی توانست قرضش‌را بپردازد مرا جبرا باوشوهر داد ! (مبارك باشد !)و نمی دانم‌چطور شد که وقتی این خبر را با دقت‌زیاد تا آخر خواندم ، بدنبال آن خبر دیگری که با این مطلب‌قرب جوار داشت ناگهان توجهم را جلب نمود، و خلاصه‌خبر پهلو دستی این بود که مامورین‌ژاندارمری در یکی از بیابانهای شهرری زنی راکه‌سرگردان بود مورد تعقیب قرار می دهند و معلوم می شود که این زن‌سرگردان را جوانی فریب داده و وقتی با زبان افسونگر خود سحرش کرده وعاشق بی قرار خود ساخته او را باین‌بیابان کشانیده و .... بعد هم رهایش‌کرده و با ماشین خود از آنجا گذشته‌است.

و ارتباط این خبر با خبر اول آنکه وقتی در موضوع ازدواج مسئله مادی و یك معامله تجارتی و یا پای‌حساب پاك کردن خصوصی مطرح گردید ، آنوقت عروس از خانه داماد متواری می شود که پرده اول این‌نمایشنامه استو پرده دوم هم احتمالا اغفال شدن دختر بوسیله همین شیاطین آدم رو و جوانان هرزه‌ئی است که دامشان برای بتور افکندن چنین دختران ناراضی مستعدی آماده است و بالاخره‌پرده سوم و یا باب سوم از همین داستان ، انحراف دختر و لغزیدن در منجلاب متعفن و مردابی است که مرحله بمرحله او رابپائین کشیده و عاقبت تا گلو او را می بلعد .

واما صحنه خوشمزه و جالب تر داستان ذکرشده این است که وقتی داماد می بیند که عروس از کراهت منظرش فرار کرده و صد در نود احتمال باز گشتن یوسف گمشده در میان نیست او هم دست بالاراگرفته و طفل کوچك پدر و مادر عروس را بعنوان گروئی با خود میبرد تا ز نی را که در مقابل هزار تومان‌طلب خود بحیطه تصرف در آورده است‌بدستش بسپارند و الا هرچه دیده اند از چشم خود دیده اند ! گفت ، توریشم را ول کن تا من هم ریشت را ول‌کنم! و بالاخره جواب های ، هوی است !

و اما حالا که جریان قضایا را نوشتیم بگذارید یك نتیجه گیری هم بکنیم باشد که عبرت و پندی برای علاقمندان باشد :

خوب ، در یك معامله ازدواج‌که اصل برنیت خیر و تشکیل عائله و شرکتی خصوصی بر اساس همفکری و تجانس روحی است ، آیا نباید پدر و مادر که زمام یك طرف معامله را د ر دست دارند رعایت رضایت دخترو حال و وضع او را بکنند ؟ و از همه مهمتر اینکه دختر خود را بمانند یك کالای تجارتی وسیله تصفیه حسابهای خصوصی و بده و بستانهای کسبی قرار ندهند ؟ البته وقتی چنین ازدواجی با یك مقدمه غلطو بر پایه متزلزلی صورت گرفت دیگر نباید از آن نتیجه درست و صحیحی انتظار داشت و دامادی هم که در مقابل هزار تومان طلب ، زنی بخانه خود بیاورد ، وقتی عروسش فراری شود او هم طفل پدر و مادر معامله گر را در مقابل باز گشت عروس گریزپا بگروگان میبرد و پرده آخر هم مسلما تیره بختی و احتمالا انحراف و سقوط دختر خواهد بود .

گفتگوی مردم

دهستان کاکی

کدخدایان و خرده‌مالکین دهستان کاکی تقاضا مینمایند ضمن‌مرکزیت دادن بکاکی که مرکز ثقل دشتی است برای استفاده از آب رودخانه بزرك «سند»که آثار سد قدیم آن نیز مشهود است جهت تاسیس‌دبستان و درمانگاه و دفتر پست و سایرحوائج ضروری اقدام شود تا اهالی این حوزه وسیع بافراهم بودن تسهیلات با رفاه بیشتر بامر زراعت ودامداری خود سرگرم باشند .

راه آب مسدود شده

آقایان اسداله - محمدعلی وحاج محمدتقی میرزائی مینویسند چندسال متوالی قریه دوماب از توابع علویجه دچار خشکسالی شده بود که درنتیجه بی‌آبی عده‌ای از اهالی به دهات و شهرهای مجاور کوچ کردند ولی‌این جانبان بجای‌آنکه ده خودرا ترك‌کنیم هستی خودرا فروخته چاه آبی‌سطحی حفر کردیم و چند ماهی نیز از آن استفاده نمودیم تا اینکه سال‌گذشته شخصی باتحریك عده‌ای راه آب‌چاه مزبور را مسدود نموده مارا از هستی ساقط کرد تقاضا داریم دستور رفع مزاحمت صادر گردد .

ورزش در دبیرستان

نمایندگان دانش آموزان سال چهارم وپنجم ریاضی دبیرستان‌صفائی سمنان مینویسند تنها وسیله ورزش دراین دبیرستان دو میز پینك‌پنك است که آنرا هم ساعتی ده ریال کرایه میدهند و مصرف وجوه‌حاصله نیز نامعلوم است گذشته از اینکه برای محصلین بی‌بضاعت استفاده از این ورزش مقدور نیست وسائل ورزشهای دیگر نیز مهیا نشده دانش آموزان تقاضا دارند برای تهیه‌وسائل ورزش دراین دبیرستان اقدام شود.

برخورد طبیب بیمه

آقای موسوی مینویسد تعجب خواهیدکرد که عرض کنم تا دکتر نفهمیده است بیمارش بیمه‌ایست‌خیلی مؤدب و خندان برخورد میکند بمجرد اینکه دفترچه بیمه ارائه داده شود روترش کرده درکمال بی ادبی‌رفتار میکند و بعنوان اعتراض میگویدبیمه از بابت معاینه بیش‌از سه‌تومان نمی پردازد اگر بیمه باطباء کم پول‌میدهد مقصر کیست هرماه دوازده‌تومان به بیمه میپردازم و بیش‌از ماهی دونوبت حق مراجعه بطبیب ندارم اگر هم با خواهش و تمنی از دکتر نسخه‌مؤثری گرفته شود باید سه تومان بتاکسی بدهد تا دربهداری قیمت نسخه مورد بررسی قرار گیرد .

اجرای قانون کار

کارگران تصفیه‌خانه قندورامین مینویسند چندین سال است در تمام فصول سال از سه الی ۱۵کیلومتر راه طی میکنیم تا سرساعت معین مشغول انجام کار باشیم و با آنکه طرز کارمان مورد تشویق مهندسین ومتصدیان قسمتهای مربوطه بوده و هست وباندازه کافی تخصص در کار خود داشته و صدی نود امورکارخانه بدست ما میگردد از اجرای قانون‌کار تاکنون درباره ما خودداری شده لذا از مزایای قانون مزبور استفاده نمی کنیم تقاضا داریم مواد قانون کار مخصوصا قسمت رعایت حداقل‌دستمزد درباره ما مجری گردد .

فروش البسه آلوده

آقای کشور پرست درخصوص لباس مرضائی که قبل‌از ضد عفونی شدن بمعرض فروش گذارده میشودو جمعی تهیدست را ندانسته بامراض مبتلا میسازد نظر بهداری شهرداری را جلب مینماید و یادآور میشود که شایسته است از فروش البسه و متعلقات مریضها و متوفیات قبل‌از آنکه اطمینان از صحت و سلامت‌آنها حاسل شود جلوگیری اکید بعمل آید .

نقشه ساختمان

آقای ناصر بهشتی ازطرف‌ساکنین کوچه عربها ومحله عودلاجان وسایر محلات واقع‌بین‌خیابان‌های بوذرجمهری سیروس- امیرکبیر و ناصر خسرو مینویسد چندی است صحبت خراب کردن خانه‌های‌این‌محلات‌درمیان است بدون آنکه نقشه ساختمان واحداث معابر اعلام‌شده‌باشد فعلا بخانه‌هائیکه مشرف بویرانی است‌نه‌اجازه ساختمان میدهندو نه بانکی بعنوان وثیقه‌قبول میکند تا وامی گرفته شود خوبست نقشه ساختمان منتشر شود تا آنها که‌منازلشان جزو معابر قرار نمیگیرد باپرداخت حق‌مرغوبیت‌ساختمان‌بنمایند وآنها که‌خانه هایشان خراب‌خواهد شد بادریافت خسارت بتدریج جهت خود مسکنی تهیه نموده ازخسارات جانی زیر آوار خانه‌های خراب‌ماندن نجات یابند .

معلولین دیپلمه

عده‌ای‌از فارغ‌التحصیلانی که در دیماه گذشته بواسطه بیماری درقرعه کشی شرکت ننموده ومعافی موقت چهارماهه دریافت‌داشته‌اند مینویسند باآنکه معافیت اشخاص معلول قطعی است ماکه‌باید بواسطه ضعف مزاج وناتوانی معاف شویم همچنان دروضع مبهمی بسر میبریم تقاضا از اداره نظام‌وظیفه‌عمومی‌داریم مارااز‌بلاتکلیفی نجات دهد .

نوشته جواد ملکی دانشجوی رشته شیمی دانشسرایعالی تهران

منع کارمندان‌دولت ازعضویت‌انجمن‌شهر یك نقص مهم قانون استقلال شهرداریهاست

تا زمانیکه انجمن های شهر از افراد مطلع و دلسوز کارآمد تشکیل نشو- وضع شهرداری ها و در نتیجه اوضاع شهر های ما بهتر از این نخواهد شد . تا بحال در اکثر شهر های ایران انجمن‌های شهراز کسانی تشکیل شده که هیچگونه صلاحیتی برای این کار نداشته‌اند و عضویت انجمن را صرفا بخاطر ارضاء حس جاه طلبی و یا احیانا امکان یافتن برای انجام اعمالی که بیشتر نفع شخصی آنها را در برداشته باشد پذیرفته اند .

این قبیل افراد ، برای ترقی و پیشرفت شهر نه هدفی دارند ونه برنامه ای و اگر از آنها سئوال‌شود که برای آبادانی شهر چه باید کرد؟ با شرمساری مهر سکوت بر لب میزنند . چون چیزی ندارند که بگویند . کسی که در طول عمرش شاید از چهار دیواری شهرش قدم بیرون ننهاده و باندازه یك شاگرد دبستانی چیزی نمیداند هر اندازه هم با حسن نیت باشد چگونه می تواند برای آباد کردن شهر خودنقشه های وسیع مدبرانه و مبتکرانه‌طرح کند ؟ بدیهی است انجمن هائی‌که ازچنین افرادی تشکیل میشود بطور کلی از انجام امور اساسی و منطقی عاجز است و چون کار هایش بر اساس ندانم کاری و بی اطلاعی و احیانا غرض ورزی و سودجوئی خصوصی استوار است اغلب بجای آنکه باری از دوش خلق بردارد بیشتر وبال گردن‌مردم میشود.

بندرت دیده شده که انجمنهائی ازاین قبیل اقلا شهردارانی صالح و علاقمند باصلاحات شهری انتخاب کنند و یا اگر بر حسب تصادف منتخب آنهاخوب از کار درآمد ، باواجازه فعالیت مثبت و ثمر بخش بدهند وبجای همکاری باا‌و، درکارش اخلال نکنند . مثلی است معروف که میگویند از کوزه برون همان تراود که در او است . انجمنی که از یك عده افراد جاه طلب و بی اطلاع و مغرض و سود جو تشکیل میشود هیچگاه فرد مطلع و لایقی را برای اداره امور شهر انتخاب نمیکند . منتخبین این انجمن ها اغلب از قماش خود اعضای انجمن هستند و یا اگر هم از حیث‌دانش وعقل‌از آنها جلوترندچاره ای‌ندارند جز آنکه مجری صدیق منویات آنها باشند وباصطلاح بسازآنها برقصند حال ببینیم چرا انجمنهای ما تاکنون این شکلی بوده است ؟

بعقیده من‌دوچیز باعث‌این‌امر است:

۱- دخالت غیر قانونی مسئولین امور از قبیل فرمانداران و اعمال نفوذ نا مشروع نمایندگان شهرستان ها در انتخابات انجمن شهر

۲- کمی تعداد افرادواجد شرایط قانونی برای عضویت انجمن شهر در شهرستانها در مورد دوم توضیح این مطلب لازم است که مخصوصا در شهرستانها طبقه با سواد وروشنفکر مردم را کارمندان ادارات تشکیل میدهند که‌در بین آنها مامورینی نظیر معلمان تحصیل کرده ، قضات و پزشکان بیشتر جلب توجه میکنند. متاسفانه طبق‌قانون استقلال‌شهرداری ها این افراد از عضویت انجمن شهر محروم میباشند یعنی قانون در حقیقت طبقه بزرگی از روشنفکران مملکت را از خدمت در این راه باز داشته‌است و حال‌آنکه مخصوصا در شهرستانهای کوچك افراد این طبقه هستند که حقا میتوانند باافکار بلند خوددوسمت عضویت انجمنهای شهر بزرگترین خدمت را در راه ترقی و آبادانی شهر ها انجام دهند بنا بر این برای اصلاح امور شهرها از طریق شهرداریها باید :

۱- مسئولین دولتی مردم را در انتخاب اعضای انجمن شهر کاملاآزاد بگذارند .

۲- بکارمندان دولت و یا لااقل بصاحبان مشاغل معلمی ، قضاوت، و دیگر این قبیل کار ها قانونا اجازه داده شود ، که باحفظ سمت اداری خود عضویت انجمنهای شهر را بپذیرند و دولت مکلف باشد تاپایان دوره‌انجمن‌از انتقال‌کارمندان عضو انجمن‌شهربنقاط‌دیگر خودداری نماید .

با اصلاح قانون انتخابات انجمن شهر باین نحو، طبقه بزرگی از روشنفکران بی غرض و پاکدامن وطن ما امکان خواهند یافت که در بهبود اوضاع نابسامان شهر ها قدرت فکری خود را بکار اندازند و بدون شك شرکت دادن این افراد مطلع ودلسوز در اداره امور شهر ها، تحول‌عظیمی دراوضاع اجتماعی شهرستانهای‌ایران پدیدار خواهد ساخت .

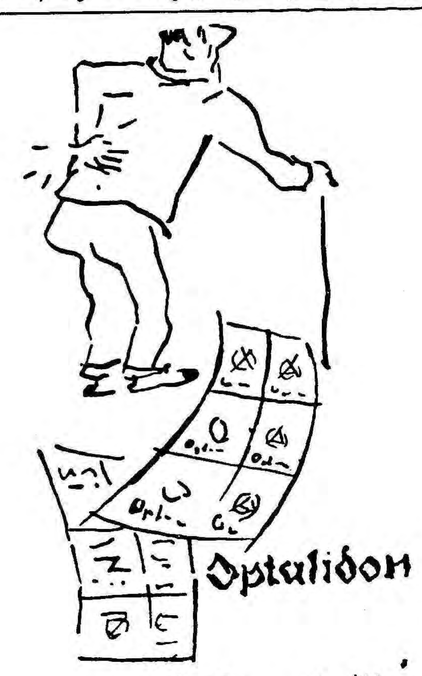

اپطالیدون ساندوز بمصول سویس .

اپطالیدن ساندوز را فقط درکاغذهای زرورقی که دارای علامت مخصوص ساندوز است خریداری فرمائید

دفتر وکالت

خسرو غفاری وکیل پایه یك دادگستری

خیابان رازی شماره ۵۸ تلفن ۴۲۰۰۰

انتقال یافت

۱-۳ آ- ۳۸۴۸۳

بحث آینده « کرسی آزاد»

مشکلات امروزی جوانان ایران و راههای غلبه بر آنها...

یك موضوع دامنه دار اجتماعی است که‌خوانندگان میتوانند در باره آن بحث کنند ...

دفتر فنی و نقشه‌برداری‌شاخص

باطلاع شرکت های ساختمانی - مقاطعه کاران - قضات محترم -وکلای دادگستری و صاحبان املاك و اراضی و معادن میرساند که دفتر فنی و نقشه برداری شاخص توسط مهندسین ورزیده‌وکارشناسان رسمی دادگستری تشکیل گردیده و با بهترین‌وسایل کار مجهز و برای انجام کلیه کار های نقشه‌برداری - افراز - تشخیص حدود با نازلترین قیمت آماده است.

نشانی انتهای خیابان ایرانشهر- میدان سنائی تلفن ۸۳۱۰۷۸

۱-۲ آ-۳۸۸۵۷

تغییر شماره تلفن

تلفن ۳۹۹۷۰ منزل و مطب دکتر عبدالحسین راجی تغییر کرده ومبدل به ۷۲۹۹۰ گردیده است

۱-۳ آ-۳۸۱۹۱

تنها کبریت بی‌خطر درایران

توکلی ۱۳۳۷ ۱۲۹۷

تبریز PremierSafety-Match بی‌خطر ایران

کبریت توکلی بلافاصله بعداز خاموش شدن مبدل بذغال چوب میشود و هیچگونه خطری ندارد .

درممالك مترقی دنیا فقط‌کبریت بی‌خطر مصرف‌میشود

آ -۴۱۷۷۲ ۲-۷

برنامه‌آینده سینماهای همای - متروپل

پیشتاز دلیر

رنگی دوبله بفارسی

مهیج‌ترین فیلم قهرمانی سال

GEORGE MONTGOMERY

Pawnee

جورج مونتگمری

بیل ویلیامز

سلامتی بدن بسته به سلامتی دندان

خمیر دندان طبی و ضد پوره

مکزیل . ساخت سویس

با ۲۶ سال سابقه درایران حسن شهرت خود را مدیون برتری ترکیبات طبی و اختصاصی است .

MEXYL PATE DENTIFRICE

فروش درکلیه فروشگاهها و داروخانه های معتبر تهران وشهرستانها

آ- ۴۲۹۷۲

شهرتیکه‌دراثراعتمادومرغوبیت کسب شده

هیچ‌چیز بامنسوجات CLARETTA که‌با نخ بی‌مانند «THREE GOLDEN HORSES» بافته شده‌است قابل قیاس نیست .

شهرت فوق‌العاده اجناس مذکور بواسطه خوبی جنس - یکرنگی وجوری‌آنست

CLARETTA

(علامت نخ‌رایون) (علامت منسوجات رایون)

منسوجات CLARETTA

کرپ‌ژرژت‌نمره	۶۳۰۰	توزور نمره	۱۴۸۰
کرپ ژرژت	۶۴۰۰	کرپ پالاس نمره	۲۸۸۰
توزورنمره	۱۴۱۰	شویزنمره	۱۰۰۰

محصولات عمده

رایون: نخ‌رشته‌ای-نخ تابیده- رشته خام ومنسوجات ممتاز رایون

KURALON :(نخ سینتتیك نخ رشته‌ای نخ‌تابیده - رشته‌خام -قماش وتورهای

KURASHIKI RAYON CO., LTD.

Head Office: 2, Umeda, Kita-ku, Osaka, Japan

Cable Address: KURARAY OSAKA

آ- ۴۳۰۹۸

اطلاعات هوائی برای دانشجویان

اطلاعات هوائی نشریه‌ای است‌که مخصوص ایرانیان مقیم‌کشور های خارج خاصه دانشجویان تهیه و تنظیم میشود . مؤسسه اطلاعات برای اینکه کلیه محصلین بتوانند از این نشریه سودمند که اخبار ایران‌رادرکوتاهترین‌فرصت در دسترس آنان قرار میدهد استفاده نمایند قیمت اطلاعات هوائی را برای دانشجویان مقیم کشورهای خارج به‌نصف تقلیل داده است . اطلاعات هوائی باهرپست برای مشترکین ارسال میگردد .

۱-۵

آگهی جهت اطلاع کارفرمایان و کارگران کارگاههای قندریزی تهران

باستناد ماده ۵ لایحه قانونی بیمه های اجتماعی کارگران از اول اسفند ماه ۱۳۳۹مقررات کامل بیمه‌های اجتماعی کارگران درموردکارگران کارگاههای قند ریزی بموقع اجراء گذارده خواهند شد .

لذا مراتب بدین وسیله اعلام و باطلاع کلیه آقایان کارفرمایان کارگاههای مذکور میرساند که طبق ماده ۳۰ لایحه قانونی موظفند لیست مزد یاحقوق‌بیمه‌شدگان مربوط بهرماه را بانضمام‌حق بیمه آنان بماخذ ۱۸درصد جمع دستمزد و مزایاظرف بیست روز اول ماه بعد بسازمان ارسال دارند در غیر اینصورت طبق‌ماده ۳۱ و ۸۷ نسبت به‌برآورد تعیین حق بیمه و احتساب خسارت تاخیر پرداخت از طرف ماده ۳۵لایحه‌قانونی برای وصول آن اقدام قانونی بعمل خواهد آمد .

علیهذا از عموم کارفرمایان کارگاههای قند ریزی دعوت میشود که از فرصت استفاده نموده و ظرف مدت مقرر بسرپرستی شعب تهران واقع در خیابان شاه چهارراه اردیبهشت شماره ۳۷۸ مراجعه و نسبت به‌بیمه کارگران خود اقدام نمائید.

انتشار این آگهی طبق قسمت اخیر ماده ۸۷بمنزله اعلام تاریخ شروع بیمه کارگران کارگاه‌های قند ریزی و ابلاغ بکار فرمایان و الزام آنان به‌پرداخت حق بیمه وارسال لیست کارگران می‌باشد .

آ-۴۲۷۹۶ ۱-۳ رئیس کل شعب و سرپرستی تهران-پروشانی

اطلاعات اقتصادی

اقتصاد سیاسی راسك

در دو مقاله گذشته خود یك نظر اجمالی بسیاست اقتصادی حکومت جدید آمریکا نمودیم وسعی کردیم آنگونه از سیاست‌های اقتصادی آمریکا که در کشور های دیگر تاثیراتی بجای میگذارد تشریح نمائیم و نظریات رهبران جدید آمریکا را که اصول وروش هایشان تفاوت قابل ملاحظه‌ای با رهبران حکومت قبلی دارد بیان داریم .

شك نیست که دین‌راسك وزیر خارجه آمریکا یکی از طراحان اصلی کمك خارجی آنکشور خواهد بود . هنگامیکه وی بسمت وزیر خارجه منصوب گردید کندی اظهار داشت که امیدوار است سیاست خارجی راسك آن نباشد که تنها آمریکا را بصورت یك نیروی ضد کمونیست بجهانیان معرفی کند بلکه نیروئی که طرفدار و پشتیبان آزادی و عدالت است وبرای قدرت خود و یا قدرت دولتهای دیگر نمی‌جنگد بلکه برای آزادی ملل و از بین بردن گرسنگی و بیماری وبیسوادی و اشاعه رفاه و عدالت اجتماعی جهادی‌درپیش‌دارد.

راسك نیز در هفته گذشته ضمن کنفرانس مطبوعاتی خود که خلاصه‌ای از آن در مطبوعات ما منتشر شد نظر کندی را تائید کرد وگفت پایگاه های جنك آمریکا باید تبدیل به پایگاه های صلح‌شود و بجای کمك نظامی خارجی باید به ملل عقب مانده کمك نمود تا صلح‌ازراه بهبود زندگی مردم‌بدست‌آید .

راسك مردی که در طفولیت لباسش از گونی آرد تهیه شده بود و برای گرم کردن خود مجبور بود از ریزه‌های ذغال سنك که در کنارراه آهن شهر «جرجیا» از قطار ها ریخته بود استفاده کند طبعا طرفدار توزیع عادلانه ثروت و درآمد استوبمنظور پرکردن فواصل طبقاتی در کشور های کم‌توسعه خواهد کوشید .

در کنفرانس مطبوعاتی هفته گذشته خود وی گفت یکی از کار های اساسی ما در سالهای آینده حل مسائل اقتصادی کشور های آمریکای لاتین و آسیا و آفریقا است و تنها راه تسریع در توسعه اقتصادی این کشورها بر قراری دموکراسی است .

کمك ما بکشور های کم توسعه نباید برآن پایه باشد که‌فلان حکومت طرفدار آمریکا هست یانه بلکه بایددیدتاچه‌اندازه‌شایق‌برای بهبود وضع زندگی مردم است .

سپس بنطق لیندن جانسن اشاره کرد که‌گفته بود :

دولت آمریکا باید صلح خاورمیانه را تامین کند ولی نه از طریق دادن اسلحه بلکه از طریق کمك اقتصادی ـ اشاعه آزادی و عدالت اجتماعی . صلح اسلحه‌ای از نوع خود دارد و آن تراکتور کشاورز- وسائل مداوا و جراحی طبیب - گونیا و نقاله مهندس - گچ وتخته سیاه‌معلم است در این صورت اینها اسلحه هائیست که آمریکا باید در کشور های کم توسعه بکاربرد .

این کشور ها احتیاج بافزایش تولید و اشاعه فرهنك وبهداشت دارند ولی اینها چیزهائیست که نمی‌توان بصورت کالا از خارج وارد کرد و بدست مردم داد بلکه تنها از طریق مجاهدات دسته جمعی و تشریك مساعی مردم و ایجاد علاقه در آنها بمنظور زندگی بهتر در پرتو دموکراسی و عدالت‌اجتماعی بدست می‌آید .

برآوردن آرزوهای میلیونها مردم کشور های کم توسعه بصرف دادن کمك مالی حل نمیشود بلکه این امر احتیاج بمساعی مشترك و تمایل دولتها بتسریع در توسعه اقتصادی و اجتماعی دارد .

دکتر مصطفی علم

ظرفیت تولید کارخانه ذوب آهن ایران

براساس مطالعات مهندسان مشاور کایزر تعیین میشود

مهندسان مشاور خارجی سازمان ذوب آهن ایران مطالعات جدیدی درخصوص نوع محصولات کارخانه ذوب آهن ایران آغاز کرده‌اند

بطوریکه خبرنگار ما گزارش میدهد از طرف مهندسان مشاور کایزر مطالعات جدیدی برای تعیین نوع محصولاتی که‌بایدتوسط کارخانه ذوب آهن ساخته شود آغاز شده است .

دراین مطالعات نوع محصولات‌از نظر میزان مصرف موردنظرمیباشد و هدف این است که کارخانه‌ذوب آهن برای تهیه محصولاتی ساخته شود که مصرف آن در ایران‌زیاد است یا دو بازدیاد میباشد .

چنین مطالعاتی قبلا نیز انجام گرفته بود ولی مهندسان مشاور کایزر ترجیح دادند که در زمینه آن مطالعات وسیع تری‌انجام‌گیرد. پس‌از آنکه این مطالعات براساس احتیاجات فعلی و آینده کشورمعلوم شد ظرفیت کارخانه ذوب آهن بر مبنای آن تعیین خواهد گردید . باین جهت گفته میشود ظرفیت کارخانه ذوب آهن ایران در اینکه سیصد هزار تن یا دویست‌هزار تن باشد هنوز قطعیت نیافته است .

مهندسین مشاور کایزر هم - اکنون طرح های فنی مربوط به مطالعات کارشناسان‌آلمانی را تحت بررسی قرار داده‌اند و علاوه بر آن شخصا نیز از معادن دیدن‌نموده‌اند. انتظار میرود کار مطالعات مهندسان مشاور کایزر تا اواسط سال آینده خاتمه یابد و طرح‌ذوب آهن آماده شود .

اعتبارات صندوق ضمانت صنعتی دربانکهای خصوصی متمرکز میشود

صندوق ضمانت صنعتی برای پرداخت وامهای کوچك صنعتی اقدام خواهدکرد

بطوریکه اطلاع حاصل کردیم صندوق ضمانت صنعتی که اخیراز طرف دولت ایران و هیئت عملیات اقتصادی آمریکا تشکیل شده اعتبارات خود را در چهار بانك که بانك اعتبارات صنعتی سازمان‌برنامه و بانك رفاه کارگران و بانك ایرانیان وبانك‌اصناف‌باشدنگهداری خواهد کرد . بانکهای مزبور نیز متقابلا هریك قسمتی از اعتبارات خود را اختصاص باعتبارات صنعتی میدهند تا بوجوه و اعتبارات‌صندوق ضمانت صنعتی کمك کرده‌باشند. صندوق مزبور پس‌از بررسی‌طرح هائی که برای وام عرضه میشود و تصویب آن برای پرداخت اعتباربه بانکهای فوق‌الذکر حواله میکند . سرمایه صندوق که در بانکها متمرکز خواهد شد ٦ میلیون و ٥٢١هزار و ٨٧٠دلار «ارزی» و١٢١ میلیون و ٢٨٠ هزار ریال « ریالی » است که در حدود سه چهارم آن وام های واریز نشده است که‌پس‌از برگشت از آن مجددا برای‌پرداخت وام استفاده خواهد شد این صندوق کار پرداخت وامهای کوچك‌صنعتی را برای ایجاد و توسعه صنایع کوچك بعهده خواهد گرفت .

مناسبات بازرگانی ایران در سال ها ی اخیر نشان میدهد

افزایش صادرات متناسب با ازدیاد واردات نبوده است

توسعه صادرات ایران در مذاکرات با هیئت اقتصادی آلمان باید موردتوجه‌قرارگیرد

باورود هیئت اقتصادی آلمان و شروع مذاکرات در محافل‌اقتصادی و بازرگانی این امیدواری پیداشده که بدنبال این مذاکرات برای مبادلات کالا و وضع بازرگانی دو کشور نظم و ترتیب مفیدی داده شود .

در حال حاضر آلمان یکی از بزرگترین کشور های صادر کننده کالا به ایران است این امر سابقه طولانی دارد و بعداز جنك بین‌المللی دوم بخصوص از زمانی که وضع اقتصادی آلمان بهبود یافته آلمان همیشه جزء کشور های درجه اولی بوده که کالاهای بسیاری درایران فروخته اما متاسفانه وضع صادرات کالا از ایران به آلمان بهمین - تناسب بالا نرفته است نگرانی مهم در اینست که بازار مشترك آینده بدتری را هم برای صادرات ایران به آلمان نشان میدهد در حال‌حاضر بزرگترین کشور خریدار خشکبار ایران آلمان است همچنین آلمان در خرید پنبه مقام مهمی دارد اگر مقررات بازار مشترك بهمان نحوی که پیش بینی میشود پیش برود مسلما بازار های فوق از دست خواهد رفت در مقابل آینده فروش کالاهای آلمانی در ایران روشن تر و امیدوار کننده تر است اگرهیئت اقتصادی آلمان در ماموریت فعلی خود موفق شود باید قبول کرد که در آینده چه بعلت سرمایه‌گذاری آلمانیها و چه بعلت پرداخت وام و کمك به توسعه صنعتی و تولید ایران مقدار بیشتری از کالا های آلمان در ایران بفروش خواهدرفت درحالیکه درصورت عدم موفقیت مذاکرات فعلی از نظر ایران قسمت مهمی از کالاهای صادراتی ایران‌در آینده از کشور های‌دیگرخریداری خواهد شد بازرگانان معتقدنددولت آلمان باید باکمك‌به توسعه‌صادرات ایران به آلمان برای فروش کالا های خود در ایران وضع مستحکم‌تری فراهم سازد و بهمین امید در بازار این تقاضا وجود دارد که‌باید براساس توسعه مبادلات کالاقرارداد بازرگانی مفیدی که‌متناسب باروابط آینده اقتصادی دوطرف باشد منعقد گردد .

شرکتها

* شرکت عامل بیمه با مسئولیت محدود برای عاملیت و نمایندگی بیمه و قبول همه گونه دعاوی خسارت بیمه و انجام کلیه امور مربوط به‌بیمه باسرمایه یکصد هزار ریال بمدیریت آقایان بابا پرویز و مظفر رفعت جوتشکیل گردید.

* در اهواز شرکت حمل و نقل مساعدخوزستان‌بامسئولیت محدود برای انجام امور حمل و نقل در بندر شاهپور با سرمایه چهارصد هزار ریال بمدیریت آقایان حسنعلی ترابی مرعشی وحسینعلی‌یاوری و محمود داوری تاسیس‌شد.

* در اهواز برای امور بازرگانی شرکت سینا با مسئولیت محدود با سرمایه پنجاه هزار ریال تشکیل‌شد.

* سرمایه شرکت سهامی ایران و غرب از چهار میلیون ریال به شصت میلیون ریال افزایش یافت .

* شرکت نسبی ساختمانی محمد نیکو و شرکاء منحل شد و آقای محمود آجودانی زنجانی بسمت مدیر تصفیه آن تعیین گردید .

مناقصه ومزایده

*ژاندارمری کل کشور ٨٠٠دستگاه بخاری فرکار بابسته بندی درکارتن تا٢٦ر١١ر١٣٣٩

*سازمان چای وزارت گمرکات فروش سیصدو پنجاه تن خاکه تا ٢٩ر١١ر١٣٣٩

*شهربانی کل کشور فروش و حراج بیست دستگاه اتوموبیل جیپ وفورد فرسوده تا١٣ر١٢ر١٣٣٩

*وزارت صنایع‌ومعادن بهره‌برداری از معدن گچ بیدرویه وزره لرستان‌تا ٢٠ر١٢ر١٣٣٩

طلا

معاملات انواع مسکوك طلادر بازار آزاد جریان عادی دارد- در نرخ هاتغییرات زیادی دیده نمیشود آخرین‌قیمت‌انواع‌مسکوك در بازار آزاد بقرار ذیل‌میباشد: پهلوی ٧١٨ ریال نیم‌پهلوی ٣٦٠ ریال ربع پهلوی ١٨٤ریال ژرژ قدیم ٧٨٠ ریال ژرژ جدید ٥٨٠ ریال لیره عثمانی قدیم ٦٦٠ ریال لیره عثمانی جدید ٥٣٠ ریال پانزده مناتی١٥٥٠ ریال ده‌مناتی ١٠٣٠ ریال پنج مناتی ٤٠٠ ریال بیست دولاری مکزیك ٣٩٥٠ ریال طلای شمش٤٤٠ریال‌نقره قدیم ١١٠ ریال نقره جدید ٢٤ ریال .

حفر چاه عمیق

توسط دستگاههای مجهز با شرایط بسیار سهل

شرکت‌خاوران خیابان سعدی ساختمان‌نمازی تلفن٣٢٢٦١

آ- ٤٣١٠٠

محصول کارخانجات دولتی تاسه‌ماه دیگر فروخته شده

سه‌کارخانه بزرك‌نساجی‌دولتی فقط باسفارش بازرگانان پارچه تهیه وتحویل میدهند

امروز آقای مهندس کیا مدیرعامل کارخانجات نساجی دولتی بخبرنگارما اظهار داشت که از این پس کارخانجات نساجی دولتی تولیدشان از روی سفارش متقاضیان خواهد بود . بدین منظور کارخانجات نساجی‌چیت سازی تهران - ونساجی شاهی و بهشهر از مدتی قبل سفارش هائی از نمونه های مختلف پارچه های خارجی وغیره پذیرفته‌اند و اکنون تولیدشان تا ٣ ماه دیگر مربوط به تامین سفارشات بازرگانان‌ومراجعین میباشد.

مدیر عامل کارخانجات نساجی سپس اظهار داشت که سابق‌براین کارخانجات نساجی‌دولتی کشور پارچه هائی بانظر کارخانه تولید وسپس آنرا ببازار عرضه میکردند و این‌امر باعث رکود فروش پارچه‌های داخلی میگردید ولی بااجرای طرح جدیدمدتی است پارچه‌های کارخانجات دولتی کشور بدلخواه خریداران تهیه می‌شود وبهمین جهت محصولات‌نساجی دولتی ترقی نموده‌است .خریداران پارچه های سفارشی کارخانجات‌باید٢ تا٣ماه قبل سفارش‌خودرا بکارخانجات دولتی بدهند کارخانجات چیت سازی تهران و شاهی و بهشهر جمعاماهانه در حدود ٦تا٧ میلیون متر قماش نخی تولید میکنند و بسفارش‌دهندگان تحویل میدهند .

ورود وخروج کشتی‌ها

* کشتی های «تونیو» فرانسوی و «دارا» انگلیسی روز ١٩ بهمن ماه به بندر خرمشهر واردشدند .

* کشتی های «تالیران» نروژی و «جینومارو» ژاپنی و «دارا» انگلیسی ز١٩ بهمن ماه ازبندر خرمشهر خارج شدند .

* کشتی «کوهستان» انگلیسی روز ٢٠بهمن ماه از بندر خرمشهر خارج شد .

*کشتی «فول‌مك» انگلیسی و «ترکستان» انگلیسی روز ١٨بهمن‌ماه از بندر آبادان خارج‌شدند .

* کشتی های «پورسنو» پاناما‌ئی و «یاندا» هلندی روز ١٨ بهمن از بندر آبادان خارج‌شدند .

* کشتی «الوسینا» پاناما‌ئی روز٢٠ بهمن از بندرشاهپور خارج‌شد .

*کشتی «باراکاس باکو» روسی‌و کشتی «کوریز» شوروی روز ١٩بهمن از بندر پهلوی خارج گردید.

* کشتی «دستا» روز ١٩ بهمن‌ماه‌از بندر پهلوی خارج‌شد .

* کشتی‌های «سوی» نروژی و «توبو» فرانسوی و «پرنولند» سوئدی روز١٩ بهمن به بندر آبادان واردشدند و در همان تاریخ از آن بندر خارج گردیدند .

* کشتی «لوسینا» پاناما‌ئی روز ٢١ بهمن به‌بندر بوشهر وارد شد .

* کشتی های «کالیلانه» نروژی و «الناصر» انگلیسی روز ٢٠ بهمن ماه به بندر آبادان وارد شدند .

* کشتی های«نسون‌مك» انگلیسی و «سولها» نروژی و «کالیلانه» نروژی و «جی‌مارو»ژاپنی روز ٢٠ بهمن ازبندر آبادان خارج شدند .

* کشتی «انگلستاولارو» ایطالیائی روز ٢١ بهمن ماه از بندر خرمشهر خارج‌شد .

آگهی تاسیس شرکت تعاونی مصرف کارگران کارخانه سیمان ری

نظر بماده ١٩٧ قانون تجارت و ماده ٦آئین نامه همان قانون خلاصه شرکتنامه و اساسنامه شرکت‌تعاونی مصرف کارگران کارخانه سیمان ری که در تاریخ سیزدهم بهمنماه ٣٩تحت شماره ٧٦٧١ در این اداره بثبت رسیده برای اطلاع عموم در مجله رسمی و یکی از روزنامه های کثیر- الانتشار یومیه تهران آگهی میشود.

١ـنام و نوع‌شرکت. شرکت‌تعاونی مصرف کارگران کارخانه سیمان ری

٢ـموضوع شرکت . رفع احتیاجات اعضاء خانواده تحت تکفل آنها طبق ماده ٤ اساسنامه

٣ـمدت شرکت . از تاریخ بیست وهفتم اردیبهشت ماه ١٣٣٧ بمدت نامحدود .

٤ـ مرکز اصلی شرکت کارخانه سیمان

٥ـتابعیت شرکت .ایرانی

٦ـسرمایه. شرکت مبلغ سیصد هزار ریال که به ششهزار سهم‌پنجاه ریالی بانام تقسیم و تمام بهای‌اسمی سهام پرداخت شده

٧ـمدیران شرکت و حدوداختیارات آنها و اشخاصیکه حق امضاء دارند آقای حسین عالمی رئیس هیئت‌مدیره وآقای محمد حسین شیر جعفری‌عضو اصلی و صندوق دار و آقایان تقی صائبی وسهراب گیویان‌کرمانی وحسن تهرانی اعضاء اصلی و آقایان سید احمد ناصر آبادی وعزیزاله‌سبزرو اعضاء علی البدل هیئت مدیره وسید جوادمظلوم‌پور مدیرعامل شرکت می باشند و حق امضاءبا سه نفررئیس هیئت مدیره و صندوق دارو مدیر عامل متفقا خواهد بود .

٨ـمیزان کسر سرمایه ذخیره از سود ویژه صدی پانزده از سودحاصله

٩ـانحلال شرکت طبق ماده ٤١ اساسنامه خواهد بود .

رئیس اداره ثبت‌شرکتها و علائم تجارتی و اختراعات مهدی نراقی

آ-٣٨٨٤٧

هودری پروسس کورپوریشن

مقیم پنسیلوانیا در کشور های متحده آمریکا صاحب اختراع مربوط به « اصلاحات در فن تولید مواد کنتاکت » که در ایران تحت شماره ١٧٥٤ به ثبت رسیده‌است اجازه بهره برداری از اختراع نامبرده را عرضه مینمایند . برای کسب اطلاع بیشتر بدفتروکالت‌رفائیل آقابابیان خیابان نادری کوچه نوبهار مراجعه شود .

آ-٤٣٠١٦

ماشین آلات کشاورزی

تریلی

موتور دیزلی

کارخانه نساجی

تغییر شماره تلفن های

شرکت سهامی ماشین‌الات ایران

خیابان شاهرضا ـ شماره ٧٧٠

مقابل زایشگاه

٧٢٧٦٤ و ٧٢٧٦٧

تلگرافی ماشینکو ـ تهران

موتور دیزلی

کارخانه نساجی

کارخانه روغن کشی

تراکتور

آ- ٤٢٩٥٨

کمپانی کشتیرانی بلژیک

BELGIAN MIDDLE EAST LINE

COMPAGNIE MARITIME BELGE

(LLOYD ROYAL) S.A

m/s «MONTALTO» کشتی مونتالتو

که اولین سفر خودرا طی مینماید درحدود ١٧ بهمن‌ماه بخرمشهر وارد شد.

این کشتی کلیه بار وارداتی خود را در این بندرتخلیه مینماید و درضمن برای بنادر ذیل بارگیری مینماید .

لیورپول ـ لهاور ـ لندن ـ هامبورگ ـ رتردام و آنتورپ

و بنادر دیگراروپای شمالی اگربار باندازهٔ کافی باشد بارگیری خواهد نمود .

این کشتی اواسط اسفند ماه از خرمشهر حرکت مینماید .

برای کسب اطلاعات بیشتر و تأمین جا بنمایندگی کل در ایران

شرکت سهامی لوانت اکسپرس ترانسپورت (ایران)

خیابان سعدی کاشی : ٤٤٧

تلفنهای ٣٠٥٣١٣ ـ ٣٠٥٣١٤ ـ ٣٠٥٣١٥ ـ ٣٩٠٥٨

و یا بشعبات این شرکت در خرمشهر و تبریز مراجعه فرمائید .

خانواده

بقلم بانو روزونت

از من میپرسند چگونه باشوهران درس خوانده هم‌آهنك شوند

گاه و بیگاه نامه هائی بمن میرسد که در آن خانمهائی که بتازگی با مردانی درس خوانده و فهمیده ازدواج کرده‌اند میپرسند که چگونه میتوانند خود را طوری تربیت کنند که مناسب مدارج علمی شوهرشان بوده وبتوانند در مجالس و محافلی که از دوستان شوهرشان تشکیل می شود اظهار وجود کرده و لااقل نسبت بگفت و شنود های آنان بیگانه نباشند .

حقیقت آن است که جواب من باین خانمها غالبا اقناع کننده و کافی نیست . من به آنها توصیه‌میکنم که لااقل عده‌ای از کتب مشهور و آثار کلاسیك دنیا ، و چند کتاب تاریخ و بیوگرافی را بخوانند البته همه این کتب سبب بالا بردن سطح معلومات شخص خواهد شد اما آنچه در این مورد تاثیر حقیقی دارد ، تعدادکتاب های خوانده شده نیست بلکه اثری است که از این مطالعه در مغز شما باقی می ماند و عقاید و افکاری‌است که پس از آن در فکر شما ایجاد می شود .

و باید اعتراف کرد که خواندن کتاب بتنهائی نمیتواند این مقصودرا چنانکه باید بر آورد بلکه بحث ودر میان گذاشتن این عقاید و افکار با دیگران مکمل مطالعه محسوب می‌شود بخصوص که در جهان هیچ فردی نیست که نتواند چیزی بما بیاموزد،

خود من در جوانی ازدواج کردم و تحصیلات رسمی نداشتم ، و تاموقعی که برای فرا گرفتن تربیت انگلیسی و فرانسوی بمدت سه سال بخارج فرستاده شدم در منزل بطور خصوصی درس میخواندم .

وقتی بوطنم بر گشتم متوجه شدم که معلومات عمومیم بسیار ضعیف و ناچیز است . با علم باین نقص سعی کردم که افراد مختلفی را که با آنها رو برو می شدم بحرف زدن در باره مطالبی که برایشان جالب است‌وادار کنم . و تا حدامکان از این مطالب بهره بر گیرم .

پس از مدتی من توانسته بودم در باره مطالب مختلف و متنوع اطلاعاتی بدست آورم که مسلما بهیچ طریق دیگر فرا گرفتن آنها امکان نداشت و بهتر از آن در باره رشته هائی از علوم که مطلقا نمیتوانستم بطریق دیگر از وجودشان با خبر شوم . کسب اطلاع کردم .

من خیال میکنم که این موثر ترین راه تحصیل علم است . تنها کارشما آن است که در کمین شخصی که بیشتر میداند بنشینید و یك حسن دیگر این کار آن است که بدینطریق حس کنجکاوی شما همیشه زنده خواهد ماند .

برای یك بچه بعقیده من زیانی بزرگتر از آن نمیتوان تصور کرد که درخانهٔ متولدشودکه اطرافیانش‌فرصت ویا حوصله بحث در مسائل مختلف‌را نداشته باشند .

بحث و توضیح صحیح مسائل یك قسمت عمده از تعلیم اولیه هر شخص را تشکیل میدهد . و طفلی که در چنین خانواده ای تربیت می شودبرای جذب و فهم مطالب در دبستان وپس از آن در اجتماع آماده تر است .

اگر بتوانید این استعداد رادرخود توسعه دهید که بدقت باطراف خود بنگرید و در معنی هر چیز غور نمائید میتوانید پیوسته به آموختن ادامه دهید و بدینطریق از زندگی حداکثر استفاده را ببرید .

ندیمه بانوی اول آمریکا

خانه‌داری را درکاخ‌سفید شروع کرد

از لباسشوئی تا پرستاری اطفال و ترتیب‌دادن مهمانیها تحت‌نظر این خانم قرار گرفت

لتیابالریج زن جوانی که ازطرف بانوی اول آمریکا مامور نظارت برامور کاخ سفید شده باتجربیاتی که در گذشته در این زمینه پیدا کرده کار خودرا بهیچوجه یك‌کار تفریحی و آسان تلقی نمیکند .

لتیا سابق براین دوبار باهمین شغل درخانه دودیپلمات آمریکائی مقیم اروپا یعنی داوید بروس‌سفیر آمریکا در فرانسه و کلربرت‌لوس سفیر آمریکا درایتالیا خدمت‌کرده است علاوه‌براین وی یك کتاب بنام « شمع رم » که نتیجه‌اقامت او درایتالیااست برشته تحریر در آورده و مدتی نیز باسمت ریاست قسمت روابط عمومی شرکت‌جواهر سازی تیفانی انجام وظیفه کرده است . ولی اخیرا از شرکت مزبور استعفا داد تابنگارش داستانی مشغول شود ولی باقبول شغل‌جدید درکاخ سفید باید این کار را بتعویق اندازد .

عجب اینستکه لتیا جمهوریخواه است یعنی از حزب مخالف کندی و پدر اومالکولم بالریج که سابقا از ایالت نبراسکا بعضویت کنگره منصوب‌شده بود نیز جمهوره‌خواه می‌باشد ولی او و پدرش ومادرش در انتخابات بجان کندی رای‌دادند و خود او معتقد است که انتصاب وی بهیچوجه باسیاست ارتباطی ندارد .

دوستی خانم بالریج وژاکلین کندی از زمان مدرسه آغاز شد لتیا دوکلاس بالاتر از ژاکلین‌بود. هنگامیکه لتیا برای قبول این شغل باژاکلین ملاقات کردبه‌خبرنگاران گفت :

من ازمدتها قبل باژاکلین کندی آشنائی داشتم و اکنون که پس از چندسال بااو ملاقات کردم‌مشاهده نمودم که وی یك‌نوع پختگی و شخصیتی پیداکرده که از هرحیث بااحراز این مقام در کاخ سفید تناسب دارد .

بانو بالریج بزبانهای فرانسه و ایتالیائی تسلط کامل دارد و با پروتکل‌دیپلوماتیك نیز کاملا آشنا است و آداب و رسومی را که باید در میهمانیهای رسمی رعایت شود میداند . هنگامیکه خبرنگاران‌راجع به‌وظایفی که باید در کاخ سفید انجام دهد از او پرسشهائی کردند پاسخ داد کلیه اموری که‌موجبات راحتی رئیس جمهور و بانو رافراهم میکند از فرستادن لباس به‌لباس شوئی تاپرستاری اطفال و ترتیب دادن میهمانیها و نظارت برسایر امور بعهده من خواهد بود .

بانوبالریج ۳۳سال دارد ودارای پوستی سفید وموهائی طلائی رنك است .

از من بپرس تا بگویم

تو خواه از سخنم پندگیر خواه‌ملال

دختری ۲۱ ساله ام در یکی ا زادارات دولتی کار میکنم یکسال است با مردی دوست هستم که صاحب زن و فرزند است .

بیشتر از آنچه تصور کنید او را دوست دارم او هم متقابلا بمن علاقه دارد ولی نمی تواند تصمیمی برای زندگی مشترك آینده اتخاذکند و حاضر بترك زن و فرزندانش‌نیست. شما چه عقیده دارید ؟ فقط خواهش می کنم بمن نگوئید او را ترك گویم .

دوشیزه م ـ ح

* دختر خانم عزیز ...میدانم که حرف حق تلخ است ولی چاره‌یی نیست باید گفت. باوجود اینکه برای‌من تکلیف معین کرده بودید که نگویم او را ترك کنیدولی من در ابراز عقیده خود آزاد هستم و بقول معروف «تو خواه از سخنم پند گیر خواه ملال »

ببین دختر خوب .... چرا می خواهی با تیشه‌خودخواهی بنای آرزو های یك زن و سه کودك بیگناه او را ویران کنی ؟

در نظر بگیر که شما دختر ۲۱ساله یی هستی و آیندهٔ بهتری در پیش داری در صورتیکه آن زن‌سالهای اولیه جوانی خود را در زندگی زناشوئی خود از دست داده است .حقیقت این است که راجع بعلاقه آن آقا نسبت بشما نمی توانم‌اظهار نظر کنم چون هر دوی شما برای من ناشناس هستید ولی ازدو حال خارج نیست یا اینکه آن آقا شما را بخاطر هوس خود می خواهد و منظورش این است که در خارج از منزل‌سرگرمی داشته باشد و یا اینکه واقعا شما را دوست دارد . ولی چون هنوز بارقه‌ای از شرف و انسانیت در وجودش سوسو میزند و نمی تواند زن و فرزندانش را ترك کند بهر صورت دختر خوب .... عشقی که با شرف‌و انسانیت و فداکاری همراه نباشد هوس است . اگرواقعا او را دوست دارید فداکاری کنید سعادت مرد محبوب شما دراین است‌که نزد زن وفرزند خود بماند .

حالا بچه های او کوچك هستند و چیزی نمی فهمند ولی وقتی که بزرك شدند هرگز گناه پدر هوسباز خود را نمی بخشند و مرد محبوب شما اگر مردی شرافتمند باشد از بی اعتنائی آنها رنج خواهد برد و اگر خدای ناخواسته انسانی شریف نباشد لیاقت زندگی با شما را نخواهد داشت .

دوشیزه پری . م

نامه شما رسید متاسفانه چون خیلی سربسته و مبهم نوشته بودید برای من مشکل است بتوانم جوا بدهم ، خواهش می کنم یا مجددا نامه یی بنویسید و جزئیات را شرح دهید یا بوسیله تلفن با من تماس بگیرید .

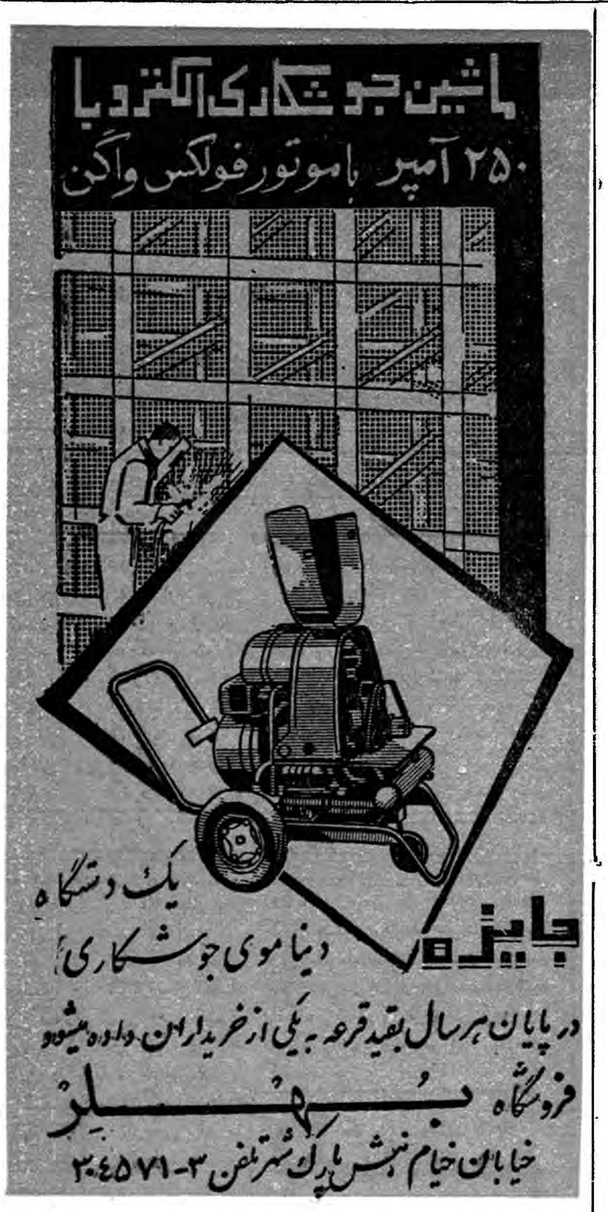

آ ـ ۴۳۰۹۶

یازده میلیون ونهصدوبیست هزار ریال

یعنی یکمیلیون وصدو نود ودوهزار تومان

((بزرگترین جایزه نقدی کشور))

از کجا و بچه کسی تعلق خواهد گرفت...؟

۱ـ۲ (ناقاره)

شاید دختر دیگری ازآب در می‌آمدم‌اگر..

باور کنیدنمیخواستم‌هنرپیشه‌بشوم

وزندگی لذت‌بخش‌خانوادگی رابزندگی پرجنجال وبی‌بند وبار سینمائی ترجیح میدهم

سوفیالورن اززندگی پرماجرای خود حرفهای تازه و عبرت انگیزی را برای «روی راش» نقل کرده است :

من بابسیاری اززنان زیباروبرو شده و از آنها پرسیده ام « چرا هنرپیشه شده اید ؟» و چرا زندگی پرجنجال و بی بند و بار رابزندگی آرام ولذت بخش‌خانوادگی ترجیح داده اید ؟»

آنها که در جواب جانب‌صداقت را رعایت میکردند میگفتند«بخاطر پول» عده ای نیز که‌شاید‌میخواستند بیشتر صداقت نشان دهند میگفتند «بخاطر معروفیت» ،سوفیا تنها زنی بود که میگفت بخاطر مادرش هنرپیشه شده است و من حرف او را باور کردم . چون «رومیلدا ـ ویلانی» مادر سوفیا زن بزرگی است که نفوذ بسیاری در دخترش دارد ،پس از سالها که از عمرش میگذرد هنوز زیبائی یك دخترتازه سال راداراست ، آنچنان نگاهی دارد که وقتی میخواستند در یك مسابقه بین المللی برای «گرتا ـ گاربو» شبیهی در نظر بگیرند،او انتخاب گردید ، پس مادر سوفیا خود میتوانست هنرپیشه شود .

فداکاری مادر

سوفیا بمن گفت : آه ، چه مادر عزیزی .. گذشت او خیلی‌پرارج بود ، او میتوانست موقعیت بزرگی پیدا کند ولی اوفقط‌یکسال‌هنرپیشه بود . چون بعد از آن درسر راه پدرم قرار گرفت و مرا پیدا کرد وسپس خواهر کوچکم ماریا بدنیا آمد ، از آنوقت دیگر هنرپیشگی را کنار گذاشت ، بخاطربچه‌هایش از همه چیز گذشت»

در دوران جنك «رومیلدا» برای تامین معاش‌دخترانش درس پیانو میداد . لباسهای خودرا میشکافت تابرای بچه هایش لباس بدوزد .از غذای خود میزد تابه بچه ها سهم بیشتری برسد ، برایشان دریناهگاه ها بستر و بالین میساخت تا ازخطر بمباران در امان باشند .

وقتی سوفیا بمن گفت که‌مبارزه وپایداری مادرش باو درس مقاومت واز خود گذشتگی داده است حس کردم خاطرات کودکی در نهاداو جان میگیرد و زنده میشود . او میگفت « همین پایداری واستقامت مرا بفکر هنر پیشگی انداخت ، میخواستم فداکاریهایش را جبران کنم و برای او زندگی آرام و آسوده ای تهیه ببینم و میدانید که بهدف خود رسیده ام .مادرم امروز راضی و خوشحال است‌وازموفقیت های من لذت میبرد در واقع او قدم بقدم مشوق و راهنمای من بوده‌است البته این کیفیت‌در مورد اغلب مادر دختر ها صدق میکند ولی در مورد من واو باید گفت حقیقت اینست که من راهی را در پیش گرفته ام که مادرم میخواست در پیش بگیرد بود »

ولی وجود من و خواهرم مانع او سوفیا نیز مانند مادرش اولین قدم هنرپیشگی را باشرکت دریك مسابقه زیبائی برداشت او درسن۱۵ سالگی زن کاملی بنظر میرسید ، دختر لاغر و بلند قد دیروزی که دوستان مدرسه ای باو لقب«نی ـ قلیان» داده بودند میخواست دریك مسابقه زیبائی شرکت کند !

این مسابقه در ناپل برای‌انتخاب «ملکه دریا» تشکیل‌شده بود ، سوفیا وارد شد ،لباس ارغوانی اواز یك جفت پرده دوخته شده بود ، لباس او خیلی بلند بود شاید باین علت‌که کفش های کهنه اش را از نظر مخفی کند. «رومیلدا» پول کافی نداشت تا یك جفت کفش‌نو برای دخترش تهیه کند .

سوفیا گفت «نه ، من در این مسابقه اول نشدم ،بلکه دوم‌شدم . بعدا که مادرم مرا برم برد در مسابقات زیبائی بسیاری شرکت کردم ،نتیجه همیشه یکسان بود .. دوم . دوم . دوم...»

کجا میروی

در رم برای اولین بار در فیلم «کجامیروی »درتهران بنام «هوس‌های امپراطور» نمایش داده شد ـ نقش یك سیاهی لشگر را بازی کرد . «رومیلدا» هم در آن فیلم بازی میکرد ، منتهی او هم سیاهی لشگر بود ،سوفیا میگفت «من‌هنوز بچه بودم و بخودم اطمینان نداشتم. فکر میکردم من و مادرم همیشه‌در کنار هم خواهیم بود ولی در یك صحنه شلوغ و پر جمعیت ما را از هم جدا کردند ، مادرم کلاه بزرگی بسر گذاشته بود .تا وقتیکه کلاه‌او را از دور میدیدم دلم قرص بودولی وقتی اورا گم میکردم دستپاچه میشدم‌و میترسیدم .

در یکی از صحنه ها من‌مستقیما در مقابل دوربین قرار گرفتم لحظه حساس و مهمی بود . می بایستی خوب فکرم را جمع می ـ کردم شاید یك تهیه کننده بزرك این صحنه را میدید و مرا بعالم هنر پیشگی وارد می کرد . وقتی که من‌به تماشای این فیلم رفتم برای دیدن این صحنه نفس در سینه‌ام حبس شد بالاخره تصویر این صحنه روی پرده افتاد اما تصویر من واضح نبود . فیلمبردار با مهارت خاصی دوربین رامستقیما روی صورت «دبوراکس» که‌درست پشت سر من ایستاده بود میزان کرده بود . پیدا کردن نقشی در فیلمها به آسانی میسر نبود . بدین جهت من کار خودرا به عنوان مدل برای داستان های مصورشروع کردم . این قبیل مجلات درایتالیا خیلی طرفدار دارد و در آن‌داستان های زیبا بصورت مصور چاپ می شود .

مهتاب و باران

شرکت دراین داستان هااولین پله هنر پیشگی بود .

هر شمار ه‌ای از این مجلات که به چاپ می رسید داستان های‌تازه‌ای بهمراه داشت . دراین داستان‌ها سوفیا با مردان زیبا زیر مهتاب هوس انگیز صحنه های عاشقانه‌را بازی می کرد و شاید هم وقتی‌کار به پایان می رسید و به خیابان می آمد با باران های شدید روبرو می شد !

سوفیا می گفت « ما در هر داستان درست مثل یك فیلم بازی می کردیم.می بایستی تمام‌احساس نقشی را که بعهده داشتیم باصورت خویش نشان دهیم .

سعی و کوشش در این راه برای یك هنر پیشه مستعد تجربه گرانبهائی است» .

تا مدتها او بهمان اسم «سوفیا سیکولون» معروف بود من پرسیدم نام سوفیالورن را از کجا برای خود پیدا کرده است . سوفیا گفت «مدتها بود وقتی در فیلمی که «گودولو ماردو» تهیه میکرد بازی می کردم او تصمیم گرفت برایم اسمی‌که شبیه اسامی اسکاندیناوی باشد درنظر بگیرد . او هنرپیشه سوئدی «مارتا تورن» را بیادآورد واز «تورن» برای من «لورن» را

بقیه در صفحه ۱۳

عبور از پنج قاره

روز ۲۹ بهمن حادثه مهمی در آسمانها رخ میدهد

و ستاره‌ئی بوجود خواهد آمد

ستاره شناسان امروز درکپنهاك اعلام کردند که برای صدمین‌بار بعداز تولد مسیح باردیگر حادثه‌ای که‌منجر بتولید ستاره بیت‌اللحو گردید تکرار خواهد شد .

گمان میبرند که ستاره مزبور ازاقتران دوسیاره زحل و ژوپیتر بوجودآمده و این حادثه ایست که هر۸۶ر۱۹ سال یکبار رخ میدهد ودراین موقع این دوستاره بوضع آشکاری بهم نزدیك میشوند .

ولی اگر این محاسبه صحیح باشد باید قبول کرد که تولد حضرت مسیح آنطور که‌روایت میکنند ۷۵٤ سال بعد از پیدایش رم نبوده و عقیده مردم مسیحی که‌این واقعه را در ۷٤۹ سال بعد از پیدایش این شهر میدانند نیز صحیح نیست . بلکه باید تولد حضرت‌مسیح را ۷٤۷ سال بعد از بنیان گذاری شهر رم بدانیم . بدین‌ترتیب آشکار میشود که تقارن این دو سیاره که‌همزمان با تقابل آنها باخورشید بوده هفت سال قبل از آن تاریخی که ما میلادمسیح میدانیم رخ‌داده .دراین موقع زحل و ژوپیتر بیش از هر موقع بزمین نزدیك بوده‌اند وبیش ازهمیشه درخشندگی داشته‌اند .

این حادثه ومحاسبه‌ای که‌برطبق آن‌درمورد تولد مسیح میتوان کرد نشان میدهد که ستاره شناسی‌چه علم جالبی است .

حادثه تقارن این دوسیاره‌وتقابل آنها باخورشید از هفت سال قبل از شروع تاریخ مسیحی تاکنون سیزده‌بار اتفاق افتاده که‌سه‌تای آخری آن درسالهای۱٤۲۵و۱٦۸۲ و ۱۹٤۰ بوده‌اند .

تقارن ژوپیتر و زحل که روز بیست و نهم بهمن رخ میدهدهمراه باتقابل آنها باخورشید نیست و بهمین جهت به‌اندازه حادثه‌ای که درسال ۱۹٤۰ اتفاق افتاد جالب نیست .

ستاره بیت‌اللحم روزبیست ونهم بهمن ساعت شش و بیست دقیقه صبح قدم بعرصه وجودمیگذارد .

کسانیکه‌روز پانزدهم فوریه‌یعنی روز ۲۹ بهمن در منطقه کسوف کامل هستند وقتیکه خورشید کاملا در پشت ماه پنهان میشود میتوانند بادوربین‌سی‌ودودرجه‌راست‌خورشید رانگاه کنند و نزدیکی زیاد دو سیاره زحل وژوپیتر را ملاحظه کنند .

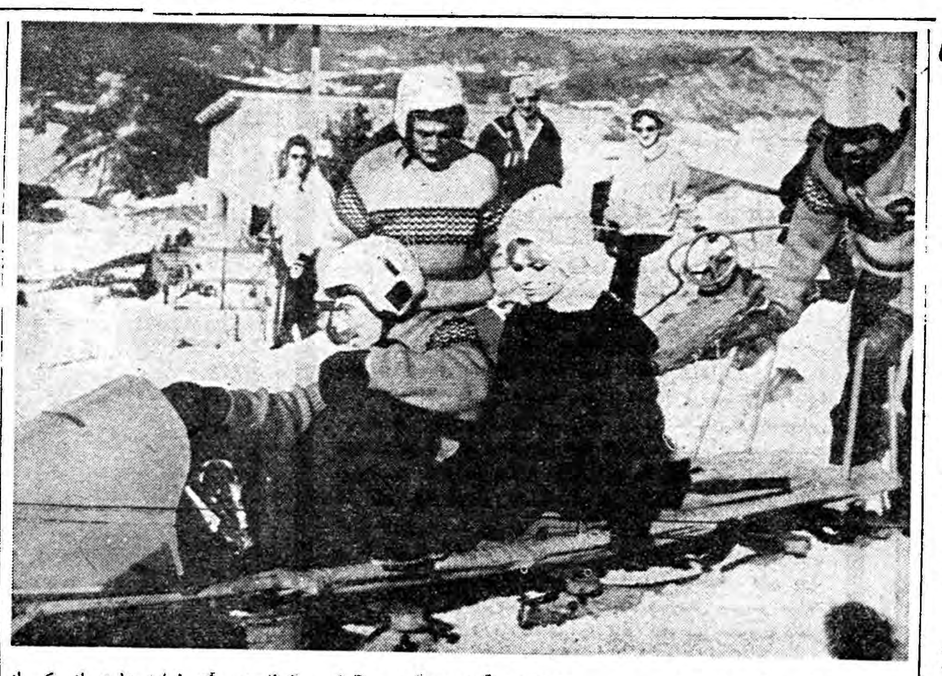

ب. ب در میان برف

بریژیت باردو ستاره سینمای ـ فرانسه برای فیلمبرداری از یکی از صحنه های فیلم «طوق گردن» بمیان برف رفت .

وروژه وادیم شوهر سابق او ـ کارگردان فیلم طوق گردن همراش بود .

در این عکس که صحنه ای از فیلم طوق گردن را نشان میدهد ب . ب در ناحیه «ویلار دولان» (فرانسه) درمیان برفها دیده میشود .

میلیونر چینی هنوز پیدا نشده است

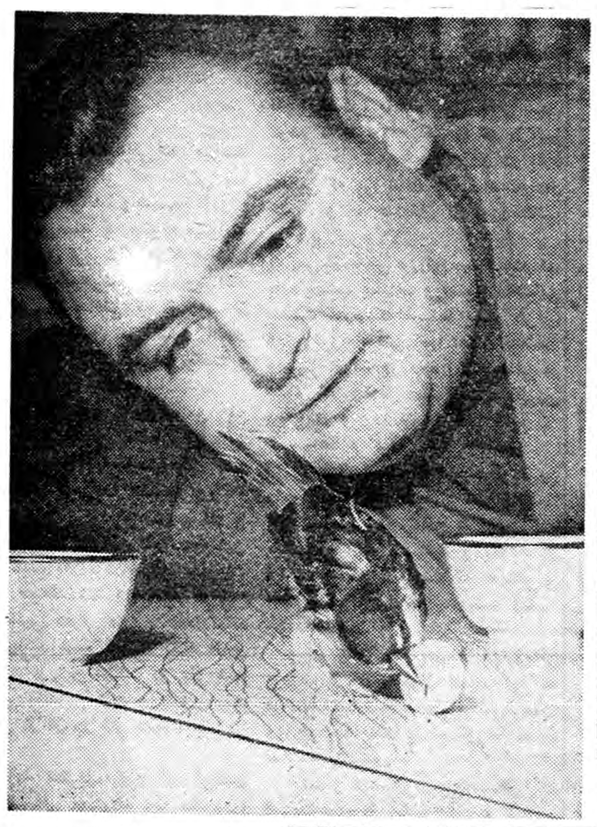

پلیس هنگ کنك اینك با جدیت در جستجوی ونك سیك پن میلیونر چینی است که دو روز پیش در یکی از کوچه های شهر در روز روشن ربوده شد و ما خبر آنرا باطلاعتان رساندیم .

میلیونر مزبور شصت سال دارد و یك عده کانگستر بایك اتومبیل او را ربوده اند . سیك پن یکی از تجار و ملاکین معروف است و مدیر بانك ماوراء بحار میباشد .

پریروز هنگامیکه وی با اتومبیل اداره اش را ترك میگفت . یك اتومبیل سبز رنگ راه او را سد کرد و سه مرد مسلح سیك‌پن و راننده اش را از اتومبیل خودش پیاده کرده و او را در صندوق عقب اتومبیلشان مخفی کردنداتومبیل سبزرنگ مزبور را در یکی از کوچه ها یافته اند . اتومبیل میلیونرمزبور هم در محل ربودن بدست آمد . شوفر سیك پن توانست بازدن ضربه هائی بدیواره اتومبیل توجه چند نفر پلیس را که از آنجا میگذشتند جلب نماید ولی موفق بدستگیری دزدان نشدند .

بهر حال اینك افراد پلیس با سرعت درجستجوی دزدان مزبور ـ هستند وامیدوارند سیك پن را هر چه زودتر پیدا کنند .

یك شتر جلوی ۳ هزار سرباز مسلح را گرفت

باور کردنی نیست ، ولی یك شتر ، برای اولین بار در تاریخ۳ هزار سرباز مسلح را که آماده پیکار بودند ، معطل نگاهداشت وحمله آنها را به تعویق انداخت .

این حادثه شیرین ، طی یکی ازصحنه‌های‌فیلم «عجایب علاءالدین» که اکنون در تونس فیلم برداری میشود ، روی داد .

دراین فیلم هنرپیشگان وستاره های سرشناس مانند «ویتوریو ـ دسیکا» «نوئل آدامس» و «دونالد اوکانور» شرکت دارند .

در یك صحنه از فیلم شترکه حامل تخت روان شاهزاده بود ، می بایستی از معبری بگذرد و کاروان شاهزاده مورد حمله سه هزار تونسی که در پشت تپه‌ای کمین کرده بودند ، قرار گیرد . لکن هنگامی که زمان اجرای این صحنه فرا رسید و تمام مقدمات فیلم برداری آغاز شد و تونسی‌های بی نوا زیر آفتاب در انتظار بسر می بردند ، شتر از جای نه جنبید وتمام کوشش های ساربانان و فیلمبرداران نیز به جائی نرسید . سیلی از ناسزا بزبانهای عربی ، ایتالیائی ، انگلیسی و فرانسوی روان شد و (دسیکا) و (نوئل آدامس) از گرما بی طاقت شده بودند .

سر انجام شتر دیگری را به میدان آوردند و از صحنه مزبور فیلمبرداری کردند . لکن‌دوساعت دیگر ، معلوم شد که علت‌حرکت نکردن شتراین بوده‌که میخواسته است ، کره‌ای بدنیا آورد !

در عکس کره شتر ، در کنار مادر خود، در اولین ساعات زندگی دیده می شود .

برای اولین‌بار یك شتر حمله ۳هزار سرباز را چندساعت بتعویق انداخت . صدای ناسزا بزبانهای انگلیسی ، فرانسوی ، ایتالیائی و عربی از هرطرف بلند شد و «ویتوریودسیکا» و «نوئل آدامس» در زیرآفتاب سوزان بی‌طاقت‌شده‌بودند

پخش امواج رادار برروی خطوط منحنی

از موقعی که‌استفاده از رادار در جنك دوم آغاز شدهمه فکرمیکردند که امواج رادار که‌فرکانس های‌بسیار ریزدارد ، جز برروی یك خط راست‌و مستقیم پخش نمیشود .

اما یك فیزیکدان فرانسوی بنام «روژه گاله» که‌از ۱۹٥٦ در امریکا مقیم‌شده است کشف کرده است که‌امواج مزبور را می‌توان برروی‌یك خطمنحنی نیزپخش‌کرد. «روژه گاله» به‌خبرنگار فرانس سوار اظهارداشت که‌در اطرافزمین برای هدایت امواج رادار برروی خطوط منحنی دلخواه ، مجاری واقعی وجود دارد .

وی افزود که‌برای توفیق‌در کار هدایت امواج رادار دریك منحنی و هرخط غیرمستقیم دیگرباید آنرادر یکی‌از این مجاری که‌در اطراف زمین قرار دارد وارد کرد دراینجا امواج رادار مانند آبی که‌در لوله‌ای هدایت میشود. ازاین مجرای منحنی بهدف فرستاده میشود . بدین ترتیب‌میتوان ازرادار برای دنبال کردن موشکها و هواپیماهاو موارد مشابه ،استفاده های واقعی تری‌کرد وچیزی نخواهد گذشت که انسان قادر خواهد بودبااستفاده‌از رادار ازنقطه‌ای به‌نقطه دیگر جهان تلفن کند بدون آنکه به‌کابلهای زیر دریاویا ایستگاه های رادیوئی نیازمند باشد .

کشف فیزیکدان فرانسوی درامریکا بااستقبال شایانی روبروشده است وممکن است بزودی رادار تلفن‌اختراع شود ودر اختیار بشر قرار گیرد .

پرنده پول دوست

«فیلیپ» که‌اینك شش سال دارد هنگامی که‌پانزده روز بیشتر نداشت از آشیانه خود بزمین افتاد ، آنتوان پوردونارو صاحب یکی از کافه های شهرنیس فرانسه آنرا برداشته و به تربیتش همت گماشت.آنتوان‌پس‌ازدو سال کوشش زیاد موفق شد فیلیپ‌را طوری تربیت‌کندکه بین‌طبقات‌ساختمانی که‌او ساکن است رفت وآمد کند.تنها خوشحالی فیلیپ این‌است که‌پولهائی راکه مشتریان میپردازند بامنقار خود گرفته و دردخل ارباب خود بیاندازد علاقه فیلیپ به‌پول به‌حدی است که مشتریان‌کافه آنتوان را دچار تعجب ساخته‌است .

از اینجا و آنجا

سلطان گداها

یکی‌از گدایان اروپاکه یك‌پیرمرد شصت‌ساله چلاق است در روز های معمولی هیچوقت کمتراز ۱۲۰۰ریال بدست نمی‌آورد . در روزهای یکشنبه این مبلغ به (۲۰۰۰)ودرجشن‌های‌بزرك مذهبی ممکن است در روز تا مبلغ ۸٥۰۰ ریال عایدی داشته باشداکنون شصت سال از عمر این شخص که « اوزوب » نام دارد میگذرد یك ثروتمند واقعی است . ارقام صحیح و دقیق ثروتهای او بنا باحصائیه منتشره بقرار زیر است :

یك آپارتمان سه طبقه دارد که دارای ۱٥۰۰ متر زیربنا و حیاط‌است و درضلع شرقی میدان تریمف که قیمت آن درحال حاضر بالغ بر(تقریبا یك میلیون تومان) میشود قرارگرفته است یك باغ دراطراف شهرداری‌دارد که بهای متوسط آن به پول مابرابر با ۱٫٥۰۰٫۰۰۰ ریال میشود . سه دستگاه تاکسی دارد که برای اوکار میکنند و درآمد متوسط روزانه آنها بالغ بر۲۷۰تومان باین ترتیب اوزوب سلطان گدایان لقب‌گرفته است اما او دریك اطاق تنك و تاریك در محله پست پاریس زندگی میکند و هرماه فقط ۲۰۰ ریال اجاره آنرا می‌پردازد

جزیره سمنتی

برای ساختن مرکز بزرك اتمی انگلستان در هنکلی پوینت واقع در کانال‌بریستول ، انگلیسی‌هاجزیره‌ای از بتون ساخته‌اند که درآن سه‌هزار ونهصد تن سمنت بکار رفته است.

اتحادیه گداها

درپاریس اغلب مشاهده میشود که همراه نابینایان زنی همراه است‌که معلوم نیست‌زن، خواهرویاکسی است که‌از طرف بنگاه های خیریه برای کمك به‌کورهاگماشته‌میشود .خوبست بدانید که اکثر این‌زنان هیچگونه نسبتی بانابینایان ندارند . بلکه‌طبق یك قرارداد رسمی شرکتی برای«کار» منعقد میشود این زنان گدایان را راهنمائی میکنند در عوض از مجموع درآمد گدایان پورسانتاژ میگیرند .

شرکت درگدائی بین این دو نفردر دفترتشکیلات گدایان به‌ثبت میرسد .

طبق قانون فرانسه گدائی درملاء عام جرم شناخته شده‌است در حالیکه طبق آمار دقیقی که‌بدست آمده است هم‌اکنون در سراسر محلات پاریس ۷۳۰۰ نفر مردو زن بوسیله گدائی امرار معاش وزندگی مینمایند واکثر گداها عضوتشکیلات‌وسیع «وابستگان جامعه» هستند . این‌جمعیت دارای مرکزکارو دفتراست‌ولی به‌علت غیر- قانونی بودن فعالیت زیر زمینی دارد .

جدول کلمات متقاطع شماره ۱۷٤۱

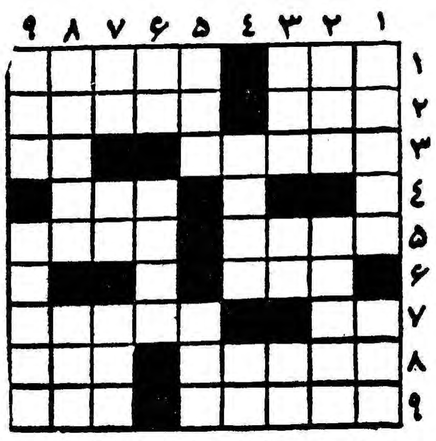

افقی : ۱ـ از لوازم پینه دوزی ـ زلف‌پر چین و شکن‌را چنین نیز وصف کرده‌اند ۲ ـ گردشگاه پرهیزکاران‌در آن دنیا ـ فعلا در عالم عشق بیشتر شهرت دارد تا دنیای سنك تراشی ۳ ـ فاصله‌ای میان ناخوشی‌و بهبود ـ در راه دلدار سر از آن نشناخته‌اند ٤ـ جنگنده دریانورد ٥ـ غذائی در زمینه حلیم ـ طبیعی است که اگر این نباشد آن غذا درست نمی شود ٦ـ جاده آهنی ۷ـ از مصالح بنائی ـ چون در دیار غریبش بهیچ نمیگرفتند بزرگزاده نادان را بدان شبیه کرده بودند ۸ـ اول آن می آید و بعد نان ـ شیوه خوبان ۹ـ اسم معروفترین بانوی پلیسی نویس ـ همین برج .

عمودی : ۱ـ از بزرگترین و معروفترین مردان شرق ـ دستش پیش همه دراز است ۲ـ مکر و فریب ـ میگفتند تا الاغ مصری نخواند ول نخواهد کرد ۳ـ ظاهر ـ شکوه گوی جدائی ـ بلی‌به زبان خارجی ٤ـ ترسناك ـ گوشت ٥ـ ازوسایل بستن ـ تابستان فصل آن است ٦ـ دخترش گلنار بود ـ مال‌یار مطرب را بهوادی جنون کشیده بود ۷ـ شش بی سر ـ ضمیری است ـ زرنك است اما نه آنقدر که آنطرف حظ ببرد ۸ـ بیشتر برای زمین زدن می دوزند ـ پارچه نازك ۹ـ از دوستان ناز ـ زر در آن بگذارید تا زور دربازو فراهم آید .

حل جدول شماره ۱۷٤۰

افقی : ۱ـ شما ـ ادراك ۲ـ کوسه ـ کاسه ۳ـ معاویه ـ کر ٤ـ یم ـ سیب ٥ـ مجاعد ٦ـ مجد ـ نذ ۷ـ ام ـ شیربها ۸ـ سالم‌ـ اعور ۹ـ هلاهل ـ دها

عمودی : ۱ـ شکم ـ حماسه ۲ـ موعد ـ جمال ۳ـ اسا ـ مذ- لا ٤ـ هویج ـ شمه ٥ـ یمانی٦ـ دکه ـ عذرا۷ـ را ـ سه‌ـ۸ـ اسکی‌ـ قهوه ۹ـ کهربا ـ ارا .

سیزدهمین ستاره

-۳۱٥-

نخواهی شد ؟

ـچطور ؟مسلم‌است‌که ناراحت میشوم زیرابس‌از روزهای سختی که‌من و «ماریتا»باهم سرکردیم اکنون روابط بین ماازحدودمناسبات خانم وکلفتی گذشته وبدوستی تبدیل شده است . حالابگوبه‌بینم موضوع چیست ؟

ـازطرف «ماریتا» ناراحت نباشید . اوهنوز پیش «آیدا»است . «آموس» هربار که به «چارلستون» میرود اورا ملاقات میکند وبزودی این‌دونفر باهم ازدواج خواهند کردو همراه «میلز»از کارولین خارج خواهند شد .

ـکجا میخواهند بروند .

ـبهمان طرفی که «میلز»میخواهد برود ،بسوی کوهستان .

«لوك»توضیح داد که «میلز»تصمیم گرفته است مزرعه‌خودرادر «بلوود» بفروشد وبطرف مشرق ومناطق سرحدی برود .«اموس» و «بیك‌بوك» سیاه پوستی که‌از ناحیه «بلوود»جان سالم بدربرد نیزهمراه اوخواهندرفت. بدیهی‌است.«آموس»زن‌خودرا نیزهمراه خواهد برد .

سلیا که‌نمی‌توانست این‌مطلب‌راباور کند پرسید :

ـ«ماریتا» حاضر شده‌است بسرحد برود ؟

ـبله، آموس چنین میگوید . چرا نرود ؟

ـبرای اینکه اگرمن جای‌اوبودم هرگز به‌چنین مسافرتی‌نمیرفتم. درآنجا باید آدم روی زمین بخوابد وهرلحظه مواظب سرخ پوستان باشد ... نه، حتی‌المقدور سعی خواهم کردکه ماریتا رااز این‌مسافرت منصرف کنم. هروقت اورادیدم دراین باره بااو صحبت خواهم کرد .

لوك‌فردای آن‌روز باز رهسپار اردوگاه «ماریون»شد ودیگر تاماه اوت ازچارلستون نیز خبری به «سی‌گاردن» نمیرسید .

یك‌روز بعداز ظهر زنك‌کنار اسکله «سی‌گاردن» چندین بار بشدت بصدادرآمد. هربرت وخدمتگزاران سیاه پوست طبق‌معمول‌روی اسبهای خود پریده وبرای استقبال تازه واردین بساحل رودخانه رفتند .

یك‌کشتی کوچك‌وزوار دررفته دراسکله متوقف شد. «گودفری» آیدا ،دارن وماریتا درکنار رودخانه دیده میشدند .مسافرین تازه‌وارد همه بشدت خسته وفرسوده بودند . هیچ‌یك‌ازآنها قادر بحرف زدن

-۳۱٦-

نبودند . گودفری بزحمت تعریف کرد که‌از چارلستون تاسی‌گاردن باترس ووحشت زیاد کشتی‌رانی کرده‌اند وهرآن‌بیم آن میرفت که کشتی‌آنها ازهم‌متلاشی شود. بدتراز همه گرسنگی آنهارا ازپای درآورده است ویویان وسلیا فورا خدمتکاران راصدا کردند وباهم‌به مرتب کردن میزناهار خوری مشغول شدند .

گودفری فریاد میزد :

هرچه‌باشد میخوریم درصدد تشریفات نباشید . برنج سردخورده نان هرچه دارید زود بیاورید .

بزودی میزدرازی چیده‌شد. سلیاو خدمتکاران تمام زوایای‌خانه را گشته وهرچه گیرشان می‌آمد بطوردرهم روی میز میریختند و گودفری وهمراهانش با اشتهای عجیب هرچه را جلو خود میدیدند می‌بلعیدند . گودفری درحالیکه لقمه‌های بزرگی رابدهان میگذاشت تعریف میکرد که «لویس» و«ماج»و کودکشان باخانواده دیگری که عازم «گزگریك» بودند بآن‌ناحیه رفته‌اند. آنهاهم مدتی بود که‌چیزی نخورده بودند .

پس‌از مدتی که‌گودفری و همراهانش شکم های خود را سیر کردند صحبت وشوخی آغازشد و ماریتانزد سلیاآمدو گفت :

ـراستی. خانم سلیا امروزمثل‌اینکه بایك گله‌خوك سروکار داشتید .آنقدر گرسنه بودیم که‌همه چیز ازیادتان رفته‌بود .

سلیا درحالیکه لبخندی برلب داشت جواب داد :

ـفراموش کرده‌ای که من نیز بنوبه خودم رنج گرسنگی را کشیده‌ام. روزهائی راکه‌باهم درچارلستون بسرمیبردیم ازیاد نبرده‌ای؟

ماریتا خنده‌ای کرد گفت :

ـنه‌خانم سلیا ، هرگز آن‌روزهای دشوار رافراموش نمی‌کنم. حالا بگذریم ازاین صحبت‌ها. بفرمائید به‌بینم که‌حالتان خوب‌است ؟ قیافه ظاهری‌تان نشان میدهد که‌الحمداله سرحال هستید .

ـتشکر می‌کنم. ماریتا بطوریکه می‌بینم حال‌شماهم خیلی‌خوب است .اماباید بگویم که‌واقعا دل‌وجرات‌زیاد داری .چون‌شنیدم‌میخواهی بطرف کوهستان بروی ؟راستی تصمیم داری که‌حتما همراه آموس بروی ؟

ـچرا نروم. اموس وآقای میلز و «بیك‌بوك» هر سه‌شان میخواهند بآن‌نواحی سفرکنند. طبیعی است که‌من‌هم باید نزدآموس

-۳۱۷-

باشم .

ـمطمئن هستی که‌از این سفر خوشحال خواهی شد .

ماریتا بالحن محکم گفت .

ـآموس میخواهد برود. من‌هم مطیع اراده او هستم .

سلیا باردیگر خطرات‌این مسافرت رایاد آور شد وافزود:

ـمواظب‌باش ماریتا روزگار سختی‌را درپیش خواهی داشت .

ـخانم سلیا ، ازشما تعجب‌می‌کنم. پس‌از آنهمه رنجها ومرارتها خطرات این مسافرت برای من اهمیتی نخواهد داشت . بعلاوه‌همانطور که گفتم هرجا «آموس » هست‌جای من نیزهمانجاخواهد بود .سلیا فهمید، ماریتا ازآن زنانی‌است‌که حاضر هستند زندگی خودرا بخاطر کسی که‌دوست دارند فداکنند ودراین راه‌از هیچ‌چیز باك‌ندارند . ماریتا خودرا خوشبخت میدید که‌میتواند شریك رنج شوهر آینده‌اش شود ولی‌سلیا میل‌داشت که‌خدمتکار باوفا برای همیشه نزداو بماندو حاضر بود زندگی خودراوقف خوش‌بختی ماریتاو اطفالش کند ولی خدمتکار سیاه پوست خوشبختی خودرادر کنار «آموس» میدانست .

سلیا بفکر فرورفت چندروزبعد مراسم عقدازدواج‌آموس وماریتا «درسی‌گاردن» برگزار شد همان کشیش که‌بطور محرمانه سلیارا بعقدازدواج «لوك» درآورده بود صیغه عقد راجاری کرد. پس‌ازآن‌جشن ساده‌ای برپا گردید وتمام سیاه‌پوستان «سی‌گاردن» دراین مراسم شرکت نمودند .پس‌از شامی که‌بافتخار عروس وداماد ترتیب‌داده شده بودسلیا آهسته «میلز»را بگوشه‌ای کشید وجعبه جواهری راکه‌دستبند وگوشواره هائی که‌جیمی بوی هدیه کرده بود درآن‌قرار داشت بدست او داد .

میلز باحسرت زیاد دستبند طلاو گوشواره هارا نگریست و با لحن‌تاثر آمیزی گفت :

ـتشکرمی‌کنم ،خانم سلیا، یادگاریهای مادرم رابرای همیشه نزد خود نگه خواهم‌داشت .

سلیا نیزبنوبه خوداز میلز تشکر کرد ولی‌درباطن فکرمیکرد : «نه‌هرگز یادگار مادرت رابرای همیشه نزد خودنگه نخواهی داشت‌سرانجام آنها را به‌کسی که‌دوست داشته باشی خواهی داد.»

میلز جعبه جواهرات رابست‌وآن‌رادر جیب‌خود گذاشت. سلیا نفس راحتی کشیدو حس‌کردکه بارگرانی‌ازدوشش برداشته‌شده است.

در دانشکده افسری دانشجوئی را آتش زدم!

پس از آنکه ساعت مچی اختراع شد بساعت های دانشجویان باحسرت نگاه میکردم و تا آغاز جنك اول جهانی نتوانستم برای خود ساعت مچی تهیه کنم

خاطرات مونتگمری

فاتح نبرد العلمین

ترجمه: غلامحسین صالحیار

-۵-

برای ورود به این دانشکده ابتدا یك آزمایش کلی برای تشخیص میزان هوش و استعداد فکری بعمل می‌آمد و سپس یکسال بعد یا اندکی بیشتر مسابقه ورودی انجام میشد . این دو مرحله را من با موفقیت گذراندم و در مسابقات ورودی بین ۱۷۰ نفر رتبه هفتادودوم را بدست آوردم . پس از اعلام نتایج آزمایش ، اطلاع پیدا کردم بسیاری از دانشجویان برای پیروزی در امتحانات ابتدا به یك مدرسه مقدماتی رفته و خود را آماده کرده اند ، و این امر مرا بسیار متعجب ساخت.

در آن روزها خدمت در ارتش برای مال اندیشان زیاد جالب توجه نبود . زندگی نظامی بسیار گران تمام میشد ، و بسیاری نمیتوانستند که از عهده مخارج آن برآیند حتی عضویت در یك هنك قدیمی، که از لحاظ لباس و تشریفات آن مطابق باسبك رایج روز نبود ، مستلزم مخارجی حداقل یکصدلیره درسال میگردید .در هنك‌های سوار یا هنك های پیاده - که لباس آن مطابق رسوم روز بود ، بایستی هر دانشجو ۳۰۰ تا ٤۰۰ لیره سالانه میپرداخت .من وقتی تصمیم گرفتم داخل ارتش شوم از این مخارج بی اطلاع بودم . هیچکس در باره این موضوع به من یا پدرومادرم توضیحاتی نداده بود. فقط وقتی دوره دانشکده افسری «سند هورست» را تا نیمه به پایان رساندم ، وناگزیر گردیدم هنگی راکه مایل به خدمت درآن میباشم انتخاب کنم ، متوجه موضوع شدم . در دانشکده افسری «سند هورست»، سالانه ۱۵۰ لیره میگرفتند و در مقابل خوراك و منزل دانشجو را نیز تامین میکردند . اما علاوه بر این مبالغی نیز بعنوان پول جیب لازم بود و پس از مذاکرات مفصلی که در این باره باپدر ومادرم کردم قرار شد ماهی دو لیره نیز از این بابت بمن بپردازند ، ودر تعطیلات نیز این پول قطع نشود .با این ترتیب پول جیب سالانه من ۲٤ لیره میشد. من تصور نمیکنم دانشجویانی فقیر تر از من نیز در دانشکده افسری سند هورست وجود داشتند، ولی بهر حال با این پول خودم را اداره میکردم .

در آن ایام تازه ساعت مچی معمول شده و ببازار آمده بود در فروشگاه کوچك دانشکده نیز انواع ساعتهای مچی را میشد پیدا کرد . غالب دانشجویان یك ساعت مچی تهیه کردند . من با حسرت به ساعتهای آنان مینگریستم ، ولی می دانستم که تهیه ساعت مچی برایم مقدور نیست حتی پس از اتمام دوره دانشکده نیز ، تا آغاز جنك اول جهانی ، من نتوانستم ساعت مچی بخرم در حالیکه تصور میکنم امروز هر پسر بچه هفت یا هشت ساله‌ای یك ساعت مچی داشته باشند .

تصمیم گرفتم اکنونکه بعلت بی پولی نمیتوانم تفریحات و مشغولیات داشته باشم ، تمام وقت خود را صرف کار و ورزش کنم در «سنت پل» من تمام کوشش خودرا مصروف پیشرفت در ورزش میکردم ، ولی گزارش تکان دهنده‌ای که درآن مدرسه درباره تنبلی و مهملی من تهیه شد، موجب گردید که در سند هورست کار را نیز بر ورزش بیافزایم . بزودی به عضویت تیم «راگبی» دانشکده در آمدم و تیم ما توانست یکی از مهمترین تیم های راگبی آنروز را شکست فاحشی بدهد در زمینه کار تحصیلی نیز اوضاع بروفق مراد پیش میرفت در آن دوران مرسوم چنان بود که عده‌ای ازبهترین دانشجویان سال اول را پس از شش هفته بعنوان «سرجوخه» انتخاب میکردند این سرجوخه ها از نظر مقامات دانشکده دانشجویان ممتاز بشمار میرفتند، که در همان آغاز کار توانسته بودند لیاقت خود را برای آنکه افسران درجه اول ارتش شوند، نشان دهند بعنوان وجه تمایز با دیگر دانشجویان به آنها اجازه داده میشد سرنیزه‌ای بکمر خود نصب کنند. درسال دوم این سرجوخه ها با دستمال گردن قرمز رنگی مشخص میشدند، ویك یادو نفر از آنها بمقام سرگروهبانی یا بزرگترین مقامی که ممکنست یك دانشجوی افسری به آن برسد نائل میگردیدند .

من بعنوان سرجوخه انتخاب شدم ولی این امر به بهای گزافی تمام شد، وبهر حال موجبات سقوط من در دانشکده افسری بدنبال این حادثه فراهم گردید . دسته‌ای که من در آن خدمت میکردم از دانشجویانی خشن و باحرارت تشکیل شده بود و دسته «ب» نام داشت درجه سرجوخگی که بمن اعطاشده بود، تشویقم میکرد که رهبری عملیات این دسته را در دست بگیرم. بزودی بین دسته «ما» و دسته «الف» که جای آن در طبقه فوقانی بود، زدو خوردهائی شروع شد. دامنه این زدو خورد ها به کریدورهای دیگر دانشکده که محل اقامت دسته های مختلف بود کشیده میشد دسته ما پس از چندی به دسته «ب خونین» معروف شد ! اسمی که حقیقتا برای آن مناسب بود. بافرا رسیدن تاریکی ، بین دسته‌های الف و ب نبر دهای وحشتناکی در کریدورها در میگرفت ،که در آن سیخ و سلاحهای دیگر استفاده می شد، وغالبا دانشجویان مصدوم ،برای معالجه دربیمارستان دانشکده بستری میشدند. بدیهی است که این وضع بخصوص باآگاهی کاملی که در آن زمان افسران دانشکده ازآنچه شبها روی میداد داشتند، نمیتوانست ادامه یابد .

بزودی توجه اولیای دانشکده به دسته «ب خونین» و شخص من معطوف شدوخامت اوضاع وقتی به نهایت رسید که من یکی ازدانشجویان غیر محبوب «دسته الف» حمله ور شده و دامن فرنج او را آتش زدم او بشدت سوخت و در بیمارستان بستری شد و تا مدتی نمیتوانست به راحتی بنشیند !

پس از آنکه تقصیر من روشن گردید ،در فرمان روز دانشکده اعلام شد «درجه سرجوخه مونتگمری گرفته میشود و عنوان دانشجوی ممتاز از او سلب میگردد در فرمان هیچ دلیلی برای اینکار ذکرنشده بود.»

پس از این واقعه مادرم بدانشکده آمد و در باره آینده من بافرمانده‌ام مدتی مذاکره کرد . ناتمام

شهرداری فریمان

آگهی مناقصه

شهرداری فریمان زیرسازی واسفالت ریزی خیابانها ومعابر و کوچه‌های شهررا تاحدود سی‌هزار متر مربع بانضمام کلیه عملیات مربوط از قبیل‌جوی سازی وجدول بندی وخاکبرداری و پلسازی و غیره بشرح زیر بمناقصه میگذارد.

۱ـ شرکت کنندگان در مناقصه بایستی اشخاص ویاشرکتهائی‌باشند که‌دارای کارت‌درجه‌یك درجه‌بندی سازمان برنامه بوده و ماشین آلات‌لازمه برای زیرسازی واسفالت ریزی آماده بکار دراختیار داشته باشند تاپس از تشخیص برنده مناقصه ظرف مدت پانزده روز ماشین آلات رادر فریمان حاضر و بشهرداری ارائه نموده شروع بکار نمایند.

۲ـ پیشنهاددهندگان میتوانند از روز بیستم بهمن‌ماه ۱۳۳۹ بادردست داشتن کارت درجه بندی سازمان واسناد تملك ماشین آلات (غلطکهای سنگین و سبك ویبراتور ـ پرومل ـ مالاکسور ـ کنکاسور ـ وکامیون های کمپرسی و غیره) به شهرداری فریمان مراجعه و مدارك مذکور را تسلیم نمایند تادر کمیسیون مربوط که ازروز سی‌ام بهمن ماه ۳۹ تشکیل خواهد بود مورد رسیدگی قرار ودر صورت احراز صلاحیت گواهی لازم برای شرکت درمناقصه به‌آنها داده شود .

۳ـ پیشنهاد دهندگان بایستی قرارداد مربوط بمناقصه راکه بوسیله موسسه مشاور فنی کوکس برای اسفالت‌شهر مشهد تهیه شده است در دفتر شهرداری مشهد که موجود است مطالعه نموده‌پس از دریافت گواهی صلاحیت (که‌از تاریخ سی‌ام‌بهمن ماه لغایت دهم اسفند میتوانند مراجعه کرده ودریافت نمایند)باپرداخت مبلغ سه‌هزار ریال به صندوق شهرداری مشخصات مناقصه راخریداری و پس از رسیدگی مشخصات و اطلاع کامل ازچگونگی کار ومحل‌آن ونحوه پرداخت کار در مناقصه شرکت نمایند.

٤ـ پیشنهاددهندگان بایستی مبلغ یکمیلیون ریال بعنوان سپرده نقدا بحساب شماره ۵۵ سپرده شهرداری در بانك ملی فریمان پرداخت و یاضمانت نامه بانکی از بانکهای مجاز بمدت چهارماه و یا چك تضمین شده بهمان مبلغ به‌پیشنهاد خودضمیمه نموده و پیشنهاد خودرا در دوپاکت الف‌وب به‌ترتیب زیر تنظیم و تاساعت ده صبح روز بیستم اسفند ۳۹ بدفتر شهرداری تسلیم نماید.

الف ـ پاکت محتوی گواهی صلاحیت ورسید سپرده ویا ضمانتنامه ویاچك تضمین شده‌موضوع ماده ٤ و مشخصات واوراق مناقصه (که تماما با نظر موافق ذیل آن از طرف پیشنهاددهنده امضاء شده باشد بعلاوه نوشته باشد که در انجام کار کلیه هزینه در قرارداد اسفالت مشهد مندرج است مورد قبول این شرکت خواهد بود)لاك ومهر شده وروی آن جمله پاکت الف مربوط بمناقصه خیابانهای اسفالت فریمان نوشته شود.

ب ـ پاکت ب محتوی پیشنهاد شرکت‌کننده خواهد بودکه بهای کار بایستی باحروف بدون قلم خوردگی تعیین و ذیل آن امضاء شده و سپس در پاکت لاك و مهرشده ممهور و روی جمله پاکت‌ب مربوط بمناقصه اسفالت خیابانهای فریمان قیدشود

۵ـ مدت انجام کار برای‌عملیات‌زیرسازی‌واسفالت کاری مورد مناقصه و کارهای وابسته به‌آن ازتاریخ انعقاد قرارداد که اکثرا ظرف بیست روز بعدازانجام مناقصه صورت خواهد گرفت هشت ماه و مدت پرداخت بهای آن دوسال که به‌ترتیب مشروحه‌آتی تقسیط وتادیه خواهد شد پرداخت بهای کار از دیماه ۱۳٤۰ شروع و تاسفند سال ۱۳٤۲ باقساط مساوی بوسیله سفته خواهد بود و فقط در مقابل ضمانتنامه بانکی مبلغی در حدود سه میلیون ریال پیش پرداخت داده میشود که در مقابل از اقساط بیست‌وچهارماهه فوق‌الذکر کسر خواهد شد (والا ماهیانه مبلغ یکصدوسی هزار نقد و بقیه‌طبق فوق سفته داده خواهد شد)

٦ـ هیچگونه شرایط دیگری جز آنچه در آگهی قید شده پذیرفته نخواهد شد.

۷ـ به‌میزان کار ممکن است تاحدود ۲۵ در صد اضافه یاکمتر شود وکسر واضافه تابع‌شرایط مناقصه وقرارداد خواهد بود.

۸ـ پیشنهادهای رسیده درساعت ده‌ونیم صبح روز بیست‌ویکم اسفند ماه ۳۹ در کمیسیون مربوطه مطرح وبدوا پاکت الف باز و مورد رسیدگی قرار وچنانچه واجد شرایط مقرر در آگهی بوده پاکت ب باز وقرائت وحائز حداقل مناقصه تعیین و برنده مناقصه حداکثر ظرف پنج روز صورت خواهد گرفت معین خواهد شد.

۹ـ پیشنهادهای فاقد سپرده و صلاحیت مشروط وخارج از موعد مقرر ترتیب اثر داده نخواهد شد وچنانچه برنده مناقصه از انعقاد قرارداد و انجام‌کار خودداری نماید سپرده او بسود شهرداری فریمان برداشته خواهد شد .

۱۰ـ حضور پیشنهاد دهندگان درجلسه‌مناقصه آزاد و شهرداری دررد و قبول یك یاکلیه‌پیشنهادها مختاراست وپیشنهاددهنده حق هیچگونه اعتراضی نخواهد داشت

۱۱ـ مالیات مقاطعه‌کاری و هرگونه مالیات وعوارض دولتی وشهرداری و همچنین هزینه‌مناقصه بعهده برنده مناقصه میباشد

آ ـ ٤۳۰۵۸ — بخشدار وسرپرست شهرداری فریمان ـ بهمن شهریاری

عریضه سرگشاده

پیشگاه مقدس بندگان اعلیحضرت همایون شاهنشاهی

ارواحنا فداه

بروجنی‌های مقیم اصفهان مفتخرا بخاکپای مبارك ملوکانه معروض میدارند دراین موقع که فرمان جهان مطاع شاهانه دایربرتامین آزادی کامل انتخابات شرف صدور یافته اهالی شهرستان بروجن وبلوك گندمان و سه دهستان بااستظهار به‌عواطف وعنایات شاهنشاه دادگستر خودکه همواره امناء دولت و زمامداران مملکت را به‌حفظ حقوق ملت ودوام وقوام بنیان مشروطیت تشویق وترغیب فرموده‌اند باشور و هیجان بی‌نظیری دراین امر ملی واجتماعی شرکت جسته وآقای سیدحسن میرافضل را که‌از رجال صحیح‌العمل وپاك دامن محلی ومتصف بصفات حمیده و خصائل پسندیده بوده و بارها آزمایش شاهدوستی ومیهن پرستی خودراداده است کاندیدای نمایندگی خود در بیستمین دوره قانون‌گذاری نموده اند وعزم راسخ وتصمیم قاطع دارند که این رجل برجسته راکه به‌نیازمندیهای اهالی وحوزه انتخابیه خود کاملا واقف است بمجلس شورای ملی گسیل دارند دراین میان‌عده‌بسیار قلیلی‌از پادوهای‌انتخابات باطل شده گذشته قصد دارند اذهان عمومی رامشوب ساخته وبار دیگر بحقوق حقه مردم شبیخون زنند لیکن قاطبه اهالی این شهرستان بدون اعتنا باین گونه اباطیل باتکای مرام شهریار عدالت خواه مانند حلقه انگشتری پیرامون کاندیـدای محبوب ومحلی خودرا گرفته و بااستفاده از قوانین ومقررات جاریه کشور از حق مسلم خود دفاع خواهند نمود جان‌نثاران نیز که باهزاران رشته‌بزادگاه‌خودپیوند ناگسستنی داریم باهمشهریان خودکه برای‌نیل‌باین هدف مقدس دست از امور مادی شسته و باتشکیل اجتماعات وسیع وبی‌سابقه باین امر معنوی روی آورده‌اند همگام و هم صدا گردیده و بدینوسیله پشتیبانی بیدریغ خودرا از اقدامات قانونی همشهریان عزیز خود وکاندیدای مورد اعتماد آنان اعلام و همواره برای خدمت و جانبازی‌درراه‌میهن وشاهنشاه مفخم آماده و مفتخریم.

حاج جعفر قلی برجیان ـ حاج میرزا عباس کرامت ـ حاج مصطفی احمدی ـ سید محمدحائری حاج سید منیرالدین حائری ـ عبدالکریم کریمی ـ سید ابراهیم حائری ـ عبدالعلی اعتمادی ـ احمد سعیدی ـ احمد مشرف ـ حجةاله منصوری ـ بهمن اعتمادی ـ هوشنك احمدی ـ سیدیاسین امامی ـ ابراهیم احمدی ـ حاج یداله نیکوخواه ـ محمود شارقی ـ ناصر قلی ایزدی ـ جعفر قلی مومنی ـ بهمن مومنی ـ منصور صابریان ـ بهمن پناهی ـ سید سعادت‌اله میر افضل ـ علی اکبر محمدی ـ ناصر صادقیان ـ نادعلی طاهری ـ نعمت‌اله اشراقی ـ بهمن اسماعیلی ـ شکراله اخوان ـ بهمن نیکونژاد ـ غلامرضا صابریان ـ منصور تقی‌زاده ـ و چندین امضاء دیگر

آگهی مناقصه خرید سی تن سیم خاردار

۱ـ اداره مهندسی ارتش سی‌تن سیم خاردار (۳۰۰۰۰ کیلوگرم) از طریق مناقصه تحویل بانبار دپوواقع درباغشاه خریداری مینماید تاریخ تحویل حداکثر مدت ۱۰روز پس‌از اعلام وابلاغ‌برنده‌مناقصه

۲ـ پیشنهاددهندگان‌بایستی پیشنهادات‌مربوطه رادر دوپاکت که جمعا در یك پاکت لاك ومهرشده ودارای عنوان مناقصه سیم خاردار بوده و نام‌پیشنهاد دهنده در روی آن نوشته شده باشد حداکثر تا ساعت ۱۲ روز یکشنبه ۷ر۱۲ر۳۹ بانضمام نمونه مربوطه را که پیشنهاد مینمایند ضمن ارزش‌هرکیلو گرم در مقابل رسید تسلیم ، دفتر دائره آموزش اداره مهندسی نمایند.

۳ـ پاکت الف محتوی مشخصات کامل یك قلم مصالح فوق بامضاءپیشنهاددهنده و همچنین برك رسید سپرده شرکت در مناقصه پیشنهاد دهنده خواهد بود پاکت ب محتوی برك پیشنهاد که درآن بطور صریح وروشن وبدون قید وشرط آخرین ارزش آنرا ازقرار کیلوئی باحروف وعدد بامضاء پیشنهاددهنده رسیده باشد.

٤ـ پیشنهاد دهندگان بایستی بمیزان صدی پنج قیمت پیشنهادی حداقل سی هزار ریال(۳۰۰۰۰) تضمین بانکی بعنوان سپرده بمدت یك ماه وقبض رسید سپرده را پیوست نمایند.

۵ـ پیشنهادات واصله‌در ساعت ۹ صبح روز دوشنبه ۸ اسفندماه باز و قرائت خواهد شد که‌ابتدا پاکت الف باز وقرائت خواهد شد چنانچه پیشنهادی فاقد قبض سپرده باشد مردود شناخته شده وپاکت ب آن باز نخواهد شد.

٦ـ اداره مهندسی دررد ویاقبول یك ویاکلیه پیشنهادات مختار و مجاز میباشد.

۷ـ پس‌از تعیین برنده مناقصه سپرده سایر شرکت‌کنندگان باستثناء برنده مناقصه و نفر دوم درمقابل دریافت رسید مسترد خواهد شد.

۸ـ به‌پیشنهادات مشروط و مبهم و فاقد سپرده وپیشنهاداتی که بعداز موعد مقرر در آگهی برسد مطلقا ترتیب‌اثر داده نخواهد شد.

۹ـ هزینه نشر آگهی وحق‌الثبت و مالیات وغیره بعهده برنده مناقصه خواهد بود.

اداره مهندسی ارتش مجاز خواهد بود تاصدی بیست وپنج از میزان جنس مورد مناقصه کسر ویا اضافه نماید. — اداره مهندسی ارتش

افتخار صنایع الکتریکی لهستان

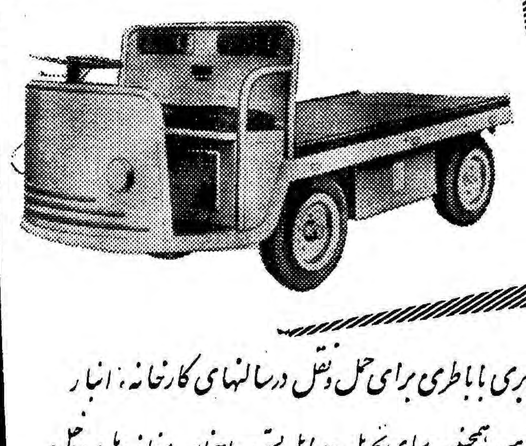

وسایل نقلیه باربری باباطری برای حمل ونقل درسالنهای کارخانه، انبار فرودگاه ـ راه آهن وهمچنین برای تحویل وسایل پستی واجناس مغازه‌ها درداخل شهرساخت لهستان شهرت جهانی دارد . برای کسب اطلاعات بیشتر به : وابسته بازرگانی سفارت لهستان ـ خیابان بهار کوچه سمنان مراجعه یا بآدرس زیر مکاتبه نمائید . صادرکننده انحصاری الکتریم

Polish Foreign Trade Company
for Electrical Equipment
ul. Czackiego 15/17 Warszawa 2, Poland
P. O. Box 254/
Cables: ELEKTRIM - WARSZAWA

"Elektrim"

آ ـ ٤۲۹٦۰

شاه پسند

افتتاح فروشگاه بزرك شاه‌پسند درشیراز

کارخانجات روغن نباتی شاه پسند باکمال مسرت افتتاح فروشگاه بزرك شاه پسند را درشیراز بعموم اهالی محترم فارس مژده میدهد . کارخانجات شاه پسند خوشوقت است که باافتتاح این فروشگاه بزرك گام دیگری درراه رفاه بیشترمصرف کنندگان روغن نباتی شاه پسند برداشته است. وامیدوار است باتماس نزدیکتری که بین شاه پسند و مصرف‌کنندگان حاصل میگردد رضایت خاطر دوستداران شاه‌پسند بیش‌از پیش فراهم آید .

فروشگاه بزرك شاه پسند روز اول اسفندماه ۱۳۳۹ در خیابان فردوسی شیراز افتتاح میگردد.

نماینده فروش روغن نباتی شاه‌پسند در فارس

تجارتخانه آقای حاج سیدجواد میرباقری

آ ـ ٤۳۰٦٦ — سازمان فاکوپا

رقیب اعجوبه هندی درهندوستان با ۸۰ ساعت دوچرخه سواری لقب قهرمان جهان را بدست آورده‌است!

سید محمد نواب درتهران یك‌ونیم برابر این‌قهرمان جهان رکورد گذارده است
نواب در آبادان ۱٤٤ ساعت دوچرخه سواری خواهدکرد

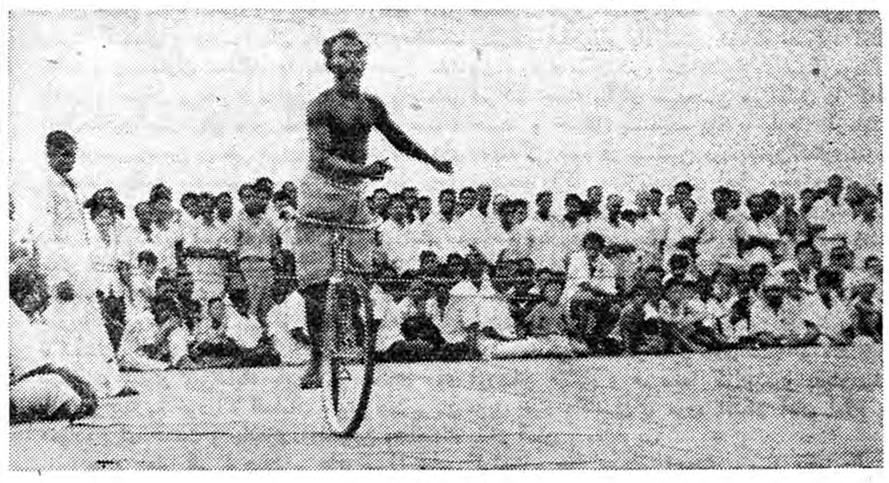

امروز یکی از خبرگزاری های کشور هندوستان پیرامون یك دوچرخه سوار هندوستانی که‌موفق مده است ۸۰ ساعت پی در پی در روی دوچرخه استقامت نماید .چنین نوشته است:

در زیر آفتاب سوزان سنگاپور روی یك محوطه مدور چوبی یك جوان دوچرخه سوار هندی برنامه خارق العاده خود را نمایش داد . نامبرده ۸۰ساعت متوالی‌بدون‌خواب و استراحت دوچرخه سواری کرد و در میان اعجاب ده هزار تماشاچی این برنامه را باتمام رسانید.

جوان ۲۵ ساله هندوستانی که «موتوکوماراده » نام دارد خود را قهرمان جهان اعلام کرده است .

دو سال قبل « فرانز وندلدنت » آلمانی در سنگاپور نمایش مشابهی ترتیب داد و ۷۲ ساعت روی‌دوچرخه حرکت کرد از آن روز در میان مهاجرین هندی ساکن سنگاپور هیجانی‌بوجودآمدو « موتوکوماراده» اعلام کرد میخواهد رکورد این آلمانی را بشکند.

چند بار وی برنامه خودراترتیب داد و همیشه هزاران نفر هندی اورا تشویق میکردند تا اینکه آخرین‌بار موفق شد و پس از پایان برنامه‌خود دوش آب سرد مفصلی گرفت ودر تمام مدت اجرای برنامه موسیقی هندی توسط افراد هندی مقیم سنگاپور نواخته میشد تا قهرمان جوان سرگرم شود.

مشاهده این خبرناراحتی شدیدی در سید محمد نواب دوچرخه سوار هندی که در حال حاضر در تهران میباشد بوجود آورد وروزگذشته اعلام داشت که من سعی خواهم کرد که در دومین برنامه نمایشی خود در آبادان رکورد ۵ شبانه‌روز دوچرخه سواری خود را به شش شبانه روز یعنی درست ۱٤٤ ساعت برسانم و این رکورد درست‌نزدیك به دو برابر رکورد قهرمان هندی میباشد .

رکورد فعلی نواب در حال‌حاضر یك برابر و نیم رکورد دوچرخه سوار هندی میباشد.

دنباله مسابقات پینك‌پنك قهرمانی باشگاه‌ها

بعد از ظهر روز شنبه دنباله مسابقات پینك پنك باشگاه های تهران با حضور رئیس و اعضای فدراسیون پینك پنك‌کشور وروسای باشگاه‌ها و عده زیادی تماشاچی درسالن ورزشی پارك شهر بین‌تیم های پینك پنك شعاع و تاج‌انجام شد و نتیجه آن بشرح زیراست.

آقایان احتشام زاده باکرلو برنده احتشام زاده تهرانی با شیرازی برنده تهرانی ـ لواسانی با نیری برنده نیری‌ـ احتشام زاده باشیرازی برنده احتشام زاده تهرانی با کرلو برنده کرلو ـ لواسانی باشیرازی برنده شیرازی ـ احتشام زاده با نیری برنده احتشام زاده تهرانی بانیری برنده تهرانی ـ لواسانی با کرلو برنده کرلو دراین مسابقات آقای‌احتشام‌زاده پس‌ازیك‌سال کناره گیری‌از ورزش‌در مسابقات‌شرکت نمود وتااین لحظه بدون امتیاز بد در جدول مسابقات قرار دارد .

دراین دوره از مسابقه‌بازیکنان شعاع در ردیف اول و بازیکنان تاج در ردیف دوم جدول مسابقات قرار گرفتند .

نتیجه مسابقات فوتبال باشگاه‌های تهران

دنباله مسابقات فوتبال تشویقی باشگاه‌هاهفته گذشته دراستادیوم امجدیه زیر نظر فدراسیون‌فوتبال کشور انجام گردیدو نتایج‌مسابقات بدین شرح اعلام گردید .

بوستان با داریوش پنج برهیچ به‌نفع داریوش شعاع با پولاد یك بر هیچ به نفع شعاع ـ بوستان با شاهین نه بر یك به نفع شاهین فردوسی با داریوش یازده برهیچ به نفع داریوش ـ نیرو با شرق ده بر یك به نفع شرق

از :اسپهانی

درآغار کار

چون آقای منوچهر قراگزلو تاکنون درامرورزش کشتی سابقه‌و فعالیت نداشته‌است عده‌ای اظهار نگرانی مینمایندکه‌او در ریاست فدراسیون کشتی کار مثبتی صورت‌نخواهدداد .اتفاقا استدلال این عده تااندازه‌ای صحیح بنظر میرسد. ولی اظهار نظراصولی باچوب وچماق‌بسراغ رئیس‌فدراسیون رفتن واول‌بسم‌الله ناسزاگوئی رابراه انداختن خیلی تفاوت دارد . بخصوص وقتی رئیس جدید فدراسیون کشتی موردحمله قرار میگیردکه درفدراسیونهای دیگرهم باوجود چندین سال سابقه ،افراد غیروارد دیده میشوند. همه میدانند که تاکنون درمیان روسای فدراسیونها کشتی سابق فقط تیمسار دفتری مرد وارد بوده وبقیه پس‌از سالها ریاست‌ازامور کشتی مقداری سر در آوردند .

کشتی ورزش ملی‌میهن‌ماست . همه افراد ایران نسبت به‌این ورزش علاقه خاص دارند. توجه مردم به‌کشتی برای روسای‌فدراسیونها بزرگترین شانس موفقیت است ولی بشرط اینکه روسای فدراسیونها بتوانند ازاین نعمت بهره برداری مثبت بنمایند .

رئیس تازه فدراسیون کشتی مرد فعالی است. از خیلی هابیشتر فهم‌ورزشی دارد . درایجاد شرائط مناسب وامکانات تازه دست اوبازتر است . عدم موفقیت اودر فدراسیون دوومیدانی ازاین لحاظ بوده است که‌برنامه های قبلی راادامه نداد وکاررابدست اشخاص کج‌سلیقه‌سپرد. یك‌عده ازریاست فدراسیون سمبل «آقا» ساختند ونگذاشتند اوبدردهای واقعی دوومیدانی برسد.

ما برخلاف سایرین تصور میکنیم راه موفقیت‌برای‌آقای‌قراگزلو درفدراسیون کشتی کاملا بازاست وخود اوست‌که راه‌را ازچاه‌تشخیص دهد. ازگوشه وکنار شنیده میشود که رئیس فدراسیون میخواهدمافوق جریان قرار گیرد و امور فنی رابه اشخاص خبره‌وپیش‌کسوتان‌بسپارد. آنکه آقای‌قراگزلو در گامهای اول دنبال تماسهای خارجی رفته‌است بسیار روش عاقلانه‌ای را پیش گرفته است. زیرا علاوه بر تعمیم کشتی درسراسر کشور ما در آینده تعهدات بین‌المللی داریم که باید آنرا بموقع بجاآوریم.پس‌ازبازیهای‌المپیك۱۹٦۰رم‌مسابقات قهرمانی جهانی ۱۹٦۱ توکیو برای کشتی ایران جنبه حیاتی دارد . ایجاب میکند که دراین مسابقات پیروزیهای قهرمانی جهانی ۱۹۵۳ توکیورا باردیگر تکرار کنیم وبدنیا ثابت نمائیم ماورزش ملی خودرا به‌هوی وهوس نسپرده‌ایم . باید به رئیس فدراسیون جدید فرصت داد بدون دردسر دست‌بکار شود ونظریات خودرا آشکار سازد . مطبوعات ایران که همیشه پشتیبان کشتی بوده باید درمراحل اولی رئیس جدید فدراسیون راتقویت نمایند. برای تذکر اشتباهات وانتقاد های‌سازنده وقت‌بسیاری درپیش است .

فرهنگی ـ ورزشی

کتاب

محمد رسول‌الله‌ص
صفحه‌ای از تاریخ اسلام

آقای علی جواهر کلام که دارای تالیفات متعدد میباشد اخیرا کتابی بنام فوق درشرح حالات حضرت‌رسول اکرم تالیف نموده که بنگاه‌مطبوعاتی ابن‌سینا آنرا چاپ و منتشرنموده است .

مولف محترم بابیانی شیوا شرح زندگانی حضرت‌سیدالمرسلین واصول تعالیم عالیه اسلامی را در طی چند فصل ازروی مدارك موثق طوری‌جمع آوری نموده‌که هرخواننده‌ای با مطالعه آن میتواند جامعترین معلومات را در باره نهضت عظیم اسلام وشارع‌مقدس اسلام دریابد .

بدیهی‌است که‌علاقمندان فارسی‌از مطالب بدیع این تالیف نفیس‌استفاده خواهند نمود .

جشن کتابخانه مریم

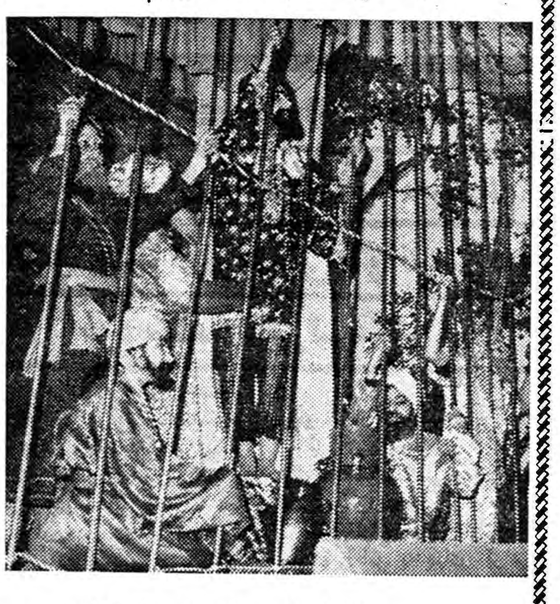

صحنه‌ای از مراسم جشن دبیرستان ایران

بمناسبت آغاز ششمین سال تاسیس کتابخانه «مریم»مجلس جشنی دردبیرستان ایران برپا گردید که‌درآن عده‌ای از شخصیتهای مختلف حضور داشتند .

ابتدا خانم شوکت‌ملك‌جهانبانی رئیس موسسه فرهنگی ایران طی بیاناتی از چگونگی پیدایش سازمان فرهنگی ایران سخن‌گفته‌و از حضار بمناسبت شرکت درجشن تشکرنمود. سپس خانم مریم‌حامدی مسئول کتابخانه‌از همکاریهای صمیمانه دوشیزگان همادبیر آشتیانی‌ـ منیرنظری‌ـ توران‌خلج‌ـعالیه بیژنی‌ـ حوری‌ایپکچی ـاعظم‌رفقا، در پیشرفت کتابخانه سخن‌گفت وبرنامه جشن‌درهنده قسمت آغازگردید.

قطعه‌مادر توسط دوشیزگان زهره‌پور باقر ونسرین خسروپناه و تابلو موزیکال شمس تبریزی توسط دوشیزگان سیما دبیرآشتیانی‌ـ عالیه بیژنی‌ـ نایبی ـانورپور وصابونچی فوق‌العاده مورد توجه قرار گرفت .

درپایان برنامه جشن از مدعوین پذیرائی بعمل آمد .

پیشاهنگان درباشگاه جعفری

ساعت ٦ بعداز ظهر دیروز عده زیادی از پیش‌آهنگان ایران‌همراه سرپرستان خود وهمچنین رئیس امور تربیت بدنی و پیشاهنگی‌ایران از باشگاه جعفری دیدن کردند .

دراین بازدید ورزش باستانی بمدت نیم ساعت بمیانداری آقای شعبان جعفری انجام شد و سپس‌پیش آهنگان از سایر قسمتهای باشگاه جعفری بازدید کردند . آقای جعفری پس ازخاتمه بازدید ضمن بیاناتی راجع بعلاقمندی اعضای باشگاه‌وورزشکاران‌بمبانی دین مقدس اسلام، و بمقام سلطنت کشور صحبت کرد و درخاتمه یك بشقاب مزین به‌تمثال شاهنشاه را بعنوان یادبودبه‌سرپرست پیشاهنگان تسلیم نمود .

در دبیرستان بوعلی‌سینا

مسابقه کشتی داخلی‌دبیرستان بوعلی سینا در سالن ورزشی دبیرستان انجام و نتیجه مسابقه بدین شرح اعلام گردید .

وزن ٤۸ کیلو آقایان‌خوئی‌ـ قدوسی تاراج وزن ۵۲ کیلو آقایان حاج آقا صدر ـ تهامی ـ عبداله زاده وزن ۵۷ کیلو کرباسی ، تفضلی ، یحیی پور وزن ٦۲ کیلو رسول مروت دار ـ خدابنده لو ـ شیروانی ـ در ٦۷ کیلو احسان محمدی اسد پور فخاری در وزن ۷۳ کیلو جعفر صمدی ـ حاج حاتم ، قدوسی بترتیب در هر وزن مقام اول تاسوم را بدست آوردند ضمنا آقای رسول مروت داربسمت کاپیتان تیم کشتی دبیرستان‌بوعلی سینا انتخاب شد .

بازگشت بوطن

شب گذشته آقای‌سید محمد مشکوة که برای ادامه تحصیلات بخارج از کشور رفته بود بتهران بازگشت.

آقای دکتر سید محمد مشکوة‌فرزند آقای مشکوة استاد دانشگاه از دانشجویان با استعداد وشایسته‌ای بودکه مدارج تحصیلی و علمی را در طی سالها باموفقیت پیمود .وی در دوره تحصیلات ابتدائی به‌پدرخود غالبا کمك میکرد .

کتاب الحدود ارسطو که بخط‌وی هنگام تحصیل در دوره ابتدائی‌نوشته شده‌است در کتابخانه اهدائی مشکوة بدانشگاه موجود است وی درسال ۱۳۲٦ در رشته منقول لیسانسیه شد ودرسال ۱۳۲۷ از دانشکده حقوق بامعدل ۱۷ لیسانسیه شدو ضمنا علوم تربیتی دانشسرایعالی راگذراند

آقای دکتر سید محمد مشکوة در هنگام تحصیلات دوره لیسانس‌تالیفاتی منتشر ساخت که عبارتست از «وصیتنامه مرحوم مجلسی صاحب‌بحار الانوار باترجمه فارسی ،مصادقه‌ـ الاخوان صدوق بامقدمه و رساله‌عدالت تصنیف فیلسوف‌نامی قرن نهم جلال‌الدین محمد دوانی » .

مشارالیه در دیماه سال۱۳۲۷برای تکمیل تحصیلات خودباروپا رفت ودر سال ۱۳۲۹ باخذ دکترای حقوق بین‌ـ الملل نائل آمدو در اینمدت دکتری فلسفه راهم امتحان دادو سپس به «مون‌پلیه» رفت و درآنجا دوره‌دکترای دولتی دررشته اقتصاد را گذراند و موفق شد بین عده‌کثیری‌از دانشجویان شاگرد اول شود و از طرف‌وزارت فرهنگ بدریافت تشویقنامه نائل‌گردد نامبرده سپس بپاریس رفت ودوره های دکترای اقتصاد عمومی‌و اقتصاد سیاسی را گذراند .

آقای دکتر سید محمد مشکوة‌پس از کسب سه درجه دکترای دولتی شب گذشته بتهران مراجعت کرد تا با استفاده از تحصیلات و تجربیات علمی خود بخدمت کشور مشغول‌شود.

قابل توجه

کلیه امور مربوط به تزئین حیاط منزل "Landscape Designing" سرپرستی گلخانه ها و احداث‌باغات میوه با آخرین اصول و اسلوب علمی مدرن تحت نظر مهندسین تحصیل کرده آمریکا پذیرفته میشود

برای کسب اطلاع بیشتر به‌شماره های ۲۸۹۷۱ـ٦۱۵۷۸ ـ٦۵۸۸۸ تلفن فرمائید . آـ۳۸۸۸۱

آ ـ ٤۳۱۰٦

پرواز باجت

TWA اولین خط هواپیمائی جهان مفتخر است که برای اولین بار دو میلیون مسافر با جت های آن پرواز کرده اند .

اکنون اکثر پروازهای سریع السیر روزانه به امریکا با هواپیمای سوپرجت انجام میگیرد واگر مقصد شما آن سوی نیویورک باشد TWA تنها خط هواپیمائی جهان است که شما را به سرتاسر آمریکا پرواز میدهد و با خریداری یك بلیط بیش از هفتاد شهر در مسیر پرواز هواپیمای شما قرار دارد .

شما هم با هواپیمای سوپرجت TWA پرواز کنید تا از تجارب و مزایای آن برخوردار شوید

TWA
هواپیمای سوپرجت

برای کسب اطلاعات بیشتر و تهیه بلیط به :

آژانسهای مسافربری مجاز و یا TWA شرکت ایران اکسپرس خیابان لاله‌زار جنوبی شماره ۳۲٤ تلفن ٤٦۰۹٦ ٤۹٦۱۵ مراجعه فرمائید

آـ ٤۲۹۸۸

اجتماعی

مردم حرف میزنند

شماره تلفن‌ما ۳۰۰۱۰ میباشد

شما هم میتوانید هر روز عصر (غیر از روزهای تعطیل) از ساعت ٦ تا ۷٫۳۰ بعداز ظهر بما تلفن کنید و مشکلات و درددلهای خودرا با مادر میان بگذارید

خیابان بیسیم را جدول‌بندی کنند

* اقلا بنویسید بیایند خیابان بی‌سیم را جدول‌بندی کنند. ماکه ازبس نامه نوشتیم و شکایت کردیم‌و خواهش نمودیم‌جانمان بلب آمد.

ابراهیم شیرازی

***

اتوبوسهای خواجه نظام‌الملک‌کم است

* تعداد اتوبوسهای خیابان خواجه نظام الملک کم‌است . بارها اتفاق افتاده که نیمساعت در صف اتوبوس بانتظارایستاده‌ایم.

ستوان بامداد

***

هنوز کوپن آموزگاران را نداده‌اند

* هنوز کوپن آموزگاران را نداده‌اند همه‌اش امروز وفردا میکنند وهرروز که مراجعه میکنیم باز هم بروز دیگر موکول مینمایند.

دوشیزه مینا آموزگار

***

پاسخ و توضیح یك مدیر سینما

* اینروزها مرتب تلفن میشودو مردم سینمابرو از دست بازارهای سیاه بلیت‌فروشی شکایت میکنند ، یکی از مدیران سینما در پاسخ این‌عده‌از شکایت کنندگان میگوید:

نمیتوان این موضوع را قصوری از جانب مدیران سینماها، ماموران انتظامی ، بلیت‌فروشها دانست بلکه خود مردم هم‌مقصرند وهرچه سختگیری هم‌بشود بازبلیت فروشها تعدادی بلیت دردست فروش دارند حال چطور این بلیطهارا بدست می آورند خواهم گفت :

از اول وقت دلالهاردیف مقابل صف میایستند و چون مرتب قیافه‌ها عوض میشود اغلب شناخته نمیشوند، هرکدام‌چهار بلیت استحقاقی میخرند ،اگرده نفرباشند چهل بلیت تهیه میکنند . آنوقت به‌این تعداد اکتفا نکرده مرتب از کسانیکه داخل صف ایستاده‌اند خواهش میکنند چند یا یك بلیط هم که شده برای آنها بخرند .مردم ماهم که‌اغلب دلسوز هستند و بدون اینکه‌فکر بقیه‌را بکنند بلیط میخرند وبدست دلالها میسپارند ، باین‌ترتیب بدون اینکه مدیر سینما ،بلیط فروش ،مامور انتظامی متوجه باشد تعداد زیادی بلیت‌دست دستفروش است .اگر قصور از جانب بلیت‌فروش باشد منکه بیرون میکنم ، در غیر اینصورت بگوئید تکلیف ما چیست ؟ مامورین انتظامی هم باید دقت بیشتری کنندو دلالها را بشناسند، از همه مهمتر خود مردم باید با این امر مبارزه کنند ، یکشب بلیت نخرند وسینما نروند ، در عوض‌خیلی کمك کرده‌اند ، یا اگر داخل صف هستند به خواهش کسی‌توجه نکنند .

***

توسعهٔ میدان از قلم افتاد

*از قرار معلوم توسعه یا ترمیم میدان ابن‌سینا ، از قلم شهرداری افتاده است ،چون مدتها است این میدان نیمه خراب مانده و کسی برای درست کردن آن اقدام نمیکند.

بانو شهربانو ـ نوحی

***

مزاحم دانش‌آموزان میباشند

* در خیابان غار چند مدرسه پسرانه و دخترانه وجود داردو مرتب تعدادی شکلات فروش و تیرانداز ! مزاحم دانش‌آموزان میشوند و سبب نگرانی خاطر اولیاء بچه ها میباشند.

محمد ـ غ

***

ادارهٔ برق موافقت کند ...

* حرفی نداریم از اینکه اداره برق مامور میفرستد و برق خانه کسانی را که «آبونمان» نپرداخته‌اند قطع میکند . ولی خوبست همین اداره‌برق بمامورین خود دستور دهد که درصورت ارائه قبض پرداخت از قطع کردن برق خودداری نمایند.

مشترك شماره ٦۱۱۱۱

***

اذان نیمه‌شب دربرنامه رادیو

* رادیو تهران خوبست در برنامه نیمه شب خود اذان هم بگنجاند تامردم نمازخوان و مسلمان از آن استفاده کنند.

کبری نیکوخواه

***

اینها مزاحم دختر مدرسه‌ای‌ها هستند

* ازدم‌مدرسه دخترانه فروهر تا میدان سپه یکعده مزاحم شاگرد مدرسه ها میشوند توجه کلانتری محل را باین موضوع جلب کنید .

س ـ ع

لطفاً یادداشت فرمائید

امشب

در انجمن ایران وامریکا
بازی بینگو
از ساعت ۷ بعداز ظهر

در انجمن ایران وانگلیس
معرفی آثار دانیل دوفو
نویسنده مشهور انگلیسی
توسط مستر مایکل‌بیدلاف
ازساعت ٦٫۳۰ بعد از ظهر

در کانون دانشجویان
مکالمه‌انگلیسی
از ساعت ٥ بعد ازظهر
سخنرانی توسط‌دانشجویان
ازساعت ٦ بعد از ظهر

در انجمن ایران و آلمان
سخنرانی آقای سینسر رئیس امور فرهنگی سفارت آلمان
تحت عنوان
طوایف آلمان و اهمیت‌آنان از لحاظ فرهنك تمدن
ازساعت ۸ بعد از ظهر

فردا شب

در انجمن ایران وامریکا
نمایش فیلم سینمائی
«زیر خاکستر »باشتراك
ریتاهیورث وربرت میچم
از ساعت ٦ بعد ازظهر

کلوب بریج و شطرنج
ازساعت ٤ بعد از ظهر
بازی لوتو

در باشگاه نفت
ازساعت ٦ بعد از ظهر

در انجمن ایران وانگلیس
موسیقی ومطالعه
از ساعت ۷٫۳۰ بعداز ظهر

در کانون دانشجویان
مجلس معارفه
ازساعت ٥بعد ازظهر

د رانجمن ایران وپاکستان
کلوپ شطرنج
ازساعت ٦ بعدازظهر

تلویزیون ایران

برنامه امشب

ساعت ٥٫۳۰ برنامه آهنك های غربی درخواستی رادیوئی
ساعت ٦٫۰۰ ـ اعلام برنامه تلویزیون
ساعت ٦٫۰۳ ـ برنامه‌خردسالان
برنامه هفتگی هنرمندان سازمان هنری اطلاعات کودکان
ساعت ٦٫۳۰ ـ درس آلمانی
ساعت ۷٫۰۰ـ برنامه جوانان
برنامه هفتگی انجمن هنری جوانان هنرمند وابسته بباشگاه روزنامه اطلاعات
ساعت ۷٫۳۰ ـبرنامه بانوان
ساعت ۸٫۰۰ ـهنر های زیبا
ساعت ۸٫۳۰ ـاخبار و فیلم هنری
ساعت ۸٫٤٥ ـ برنامه ادبی
ساعت ۹٫۰۰ ـتئاتر هنرهای‌زیبا
ساعت ۱۰٫۰۰ـ سخنرانی دکتر همایونفر
ساعت ۱۰٫۳۰ ـ پایان برنامه

کارگری درصنف زهتاب‌گفت :

مارا از این خانه گریزان کرده بودند

یك میلیون تومان پول کارگران مسترد گردید

کار گر پیری در اتحادیه‌خود درد دل میکرد از رئیس سابق‌صنف شکایت داشت وی بعده‌ای گفت چهل و پنج سال در کشتارگاه‌کار کرده‌ام شب ها در پاچوق خوابیدم پول دادم از حقوق ناچیزم کمك کردم‌تا اتحادیه ای درست شود یك نفر را هم که جلو افتاده بود همگی بریاست قبول کردیم ولی او آخر سر بما زور گفت و کتك زدو ناسزا گفت و دار و ندار اتحادیه را هم به جیب زد و رفت .

کارگری از این اتحادیه زخم معده گرفت در آستانه مرك‌رئیس صنف از پانزده‌هزار تومان موجودی شخص او صد ریال برای درمان وی نپرداخت و مردم در قهوه خانه برای کمك باین مرد پیر اعانه‌جمع کردند و او را از مرك رهانیدند .

این مرد در اتحادیه صنف زهتاب واقع در میدان شاه صحبت میکرد و آقایان کوشانفر و آذر فر در این جلسه حضور داشتند.

کار گر گفت من اگر بخواهم حرف بزنم خیلی باید حرف بزنم، اتحادیه خانه ما است و ما را ازاین خانه گریزان کرده بودند .

سر صحبت کار گران باز شدو از آقای مناکی‌رئیس سابق اتحادیه شدیدا انتقاد کردند .

یکی گفت آقای کوشانفر این شخص در این محل چوب و فلك کار گذاشته بود و کارگران را کتك میزد و دیگری افزود که این شخص از پول کارگران سوء ـ استفاده کرده و زمین خریده و به حساب و بنام خود به ثبت رسانده است و حالا که از این پول صاحب میلیونها ثروت شده اگر دخالت شما آقایان نبود باز هم این اراضی و پولها را مسترد نمیداشت .

در این جلسه آقای آذر فررئیس اتحادیه کامیونداران صحبت کرد وی گفت خشونت بیموردی در این اتحادیه حکمفرما بوده ولی اکنون با نظر آقای کوشانفر اراضی‌کار‌ـ گران را از رئیس سابق اتحادیه پس گرفتیم .

وی گفت ارزش این اراضی بر چهار میلیون ریال بالغ است و سپس چهار میلیون ریال وجوه‌نقدی کارگران را که از مناکی رئیس سابق اتحادیه پس گرفته بودند به کارگران تحویل دادند .

در این موقع کارگران شدیدا ابراز احساسات کرده و دو دسته گل‌زیبارابه گردن‌آقایان کوشانفر وآذر فر انداختندو از آنهابمناسبت اینکه ثروت و دارائی از دست‌رفته کارگران از رئیس متجاوز اتحادیه پس گرفته‌اند تشکر کردند .

آقای مهدی کوشانفر رئیس شورای عالی اصناف در این جلسه گفت آقایان من از اینکه شما این همه از رئیس سابق اتحادیه شکایت میکنید تعجب میکنم شما بمن بگوئید راه این اتحادیه تاشورای‌ـ عالی اصناف چقدر است مگر شما بمقامات انتظامی مراجعه کردیدکه به حرف شما رسیدگی نشد ولی بدانید که اگر شما باین مرداجازه نمیدادید او هرگز قادر نبود بشما زور بگوید کما اینکه الان به ما مراجعه کردید و آقای آذر فر از طرف شوری‌ماموریت یافت و بکار شما رسیدگی کرد و اکنون یك میلیون تومان اموال شما ازشخص متعدی مسترد گردید .

این مطلب برای شما باید کافی باشد تا در آینده فقط باشخاص مورد اعتماد خود در انتخابات اتحادیه ها رای بدهید .

انجمنهای محلی چه میخواهند ؟

درآهنك ومینا

خیابان آهنك باید تعریض شود

دیوار یخچال مشکلی برای مردم شده

درشرق تهران انجمنی بنام‌آهنك ومینا تشکیل شده است آهنك نام یك خیابان جدیدی است که‌شهباز را باراضی شرق تهران مربوط‌می‌ـ سازد و مینا نام خیابان دیگر این منطقه میباشد معتمدین این دو خیابان دور هم جمع شده‌ویك‌انجمن محلی بوجود آورده اند .

دیوار یخچال

در محلات دیگر تهران مشکلات زندگی مردم برق و آب و اسفالت است ولی در خیابان آهنك ازدیوار های بلند یخچال داد مردم‌بلنداست بااینکه قیمت یك متر یخچال در سمت راست خیابان قیمت قابل توجهی پیدا کرده ولی تابحال‌مالك این زمین حاضر نیست سایه‌دیوار بلند یخچال را از سر مردم کم‌کند واین دیوار های فرسوده همچنان بر جای خود مانده و اقدامات‌انجمن نیز برای خراب کردن آن کمتر به نتیجه میرسد .

تعریض خیابان

انجمن محلی میگوید خیابان آهنك باید تعریض شود و اگراین کار عملی گردد نواحی و اراضی شرقی خیابان شهباز زودتر آباد شده وشهر سازی در آن رونق خواهد یافت اعضای این‌انجمن به اداره فنی شهرداری وسایرسازمان ها برای خراب کردن دیوار یخچال وتعریض خیابان مراجعه کرده اند.

یك تقاضا

سکنه این محل از اراضی‌بائرو گودالهای یخچالها دل پری دارند یکی از وعاظ محلی میگفت در این یخچالها عده ای ولگرد اجتماع‌می‌ـ کنند وبچه های محل نیز برای تماشای آنها میروند و در نتیجه انحرافاتی در روحیات‌و اخلاق‌اطفال روی میدهد ، انجمن تقاضا دارد برای این موضوع فکری بشود.

باور کنید نمی‌خواستم ...

بقیه از صفحه ۹

انتخاب کرد . بعضی از مردم نام مرا برای تلفظ مشکل میدانند . اغلب امریکائی ها آنرا «سوفایر لوران» تلفظ می کنند . ایتالیائی ها نیز آنرا درست بیان نمیکنند. ولی‌من ازاین بابت ناراضی نیستم»

نا امید نشدم

دراین مدت سوفیا در چند فیلم نقش‌هائی بعهده گرفت ولی‌کرایه خانه و معاش او و مادرش باشرکت در داستان های مصور ومانکنی مد تامین می شد . سوفیا می‌گفت «چقدر دلم می خواست در فیلمی بازی کنم . ولی دراین راه‌اشکالات بسیاری وجود داشت. دوست‌دختری داشتم که همکار من بود و هدف مرا تعقیب می کرد ولی بعلت عدم استقامت و نداشتن‌جربزه کافی مجبور شد بناپل مراجعت کند .

ولی من باین زودی میدان را خالی نمی کردم . تصمیم گرفته بودم هنر پیشه شوم اطمینان داشتم اگر پایداری به خرج بدهم بالاخره به آرزوی خویش خواهم رسید اصولا این طرز تفکر منست . من هیچگاه ناامید نمی شوم فکر می کنم سالهائی را که در ناپل گذرانده ام در روحیه امروز من بی تاثیر نبوده است . اگر آن سالها نبود شاید من دختردیگری از آب در می آمدم» سوفیا باپولی که از راه مانکن شدن بدست می آورد . در کلاس های هنرپیشگی به تحصیل پرداخت. کم‌کم‌پیشنهاد هائی که برای بازی در فیلمها باو می رسید افزایش یافت . او می گفت «پیشرفت من آهسته و تدریجی بود . اوایل در فیلمهااصلا صحبتی نمی کردم بعد نقشی بمن محول شد که می توانستم بگویم «صبح بخیر» و بعداز آن در نقش دیگری گفتم «صبح بخیر خانم»و بالاخره گفتن یك‌جمله کامل‌بعهده من گذاشته شد «صبح بخیر خانم ، حال شما چطور است؟»

بیشتر فیلمها درجه سه و بی اهمیت بود که اغلب موفقیتی کسب نمی کرد ولی سوفیا راه خودرا همچنان دنبال می نمود .

سوفیا عقیده خودرا در باره عشق و ازدواج هم برای ما بیان خواهد کرد .

آنهائیکه فیلم «بچه های محل» را دیده‌اند معتقدند که «بچه های محل» برای طبقه جوان یك اثر آموزنده و برای کلیه طبقات یك فیلم دیدنی وشیرین است .

از **بچه های محل** درسینماهای

ایفل ـ تهران ـ ونوس ـ مراد

دیدن کنید

آگهی اتکا

فروشگاههای سازمان در تمام کشور برای تنظیم بیلان فروش بهمن‌ماه روز یکشنبه ۳۰ بهمن ماه فروش نخواهد کرد از مراجعین محترم‌خواهشمند است احتیاجات خودرا قبلا خریداری فرمایند. ۱ـ۲ آ ـ ٤۲۹۱٦ مدیر عامل سازمان ـ سرلشکر شیوائی

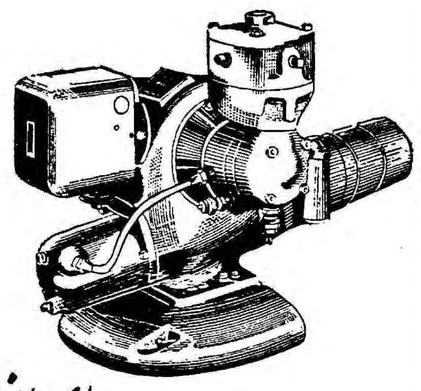

مشعل خودکار
ایلوماتیک
کاملترین وسیله سوخت
برای انواع مصارف صنعتی وشخصی

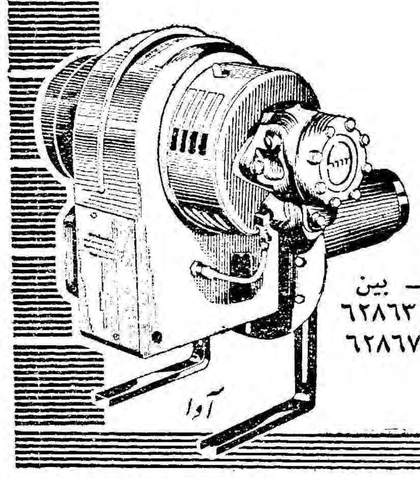

دیگهای بخار ـ حمام های عمومی وخصوصی ـ آشپزخانه ـ قنادی
نانوائی ـ کرمخانه ـ شوفاژ
باندازه های مختلف وباحداقل مصرف
نفت سفید یا گازوئیل

خیابان تخت‌جمشید ـ بین بهار و روزولت تلفن: ٦۲۸٦۳ تا ٦۲۸٦۷

شرکت سهامی ایران تکنو

OIL-O-MATIC

آ ـ ٤۲۹٦۲

رادیو تمام ترانزیستوری
پیگمی
دارای ٤ طول موج کامل و موج بلند که با ٦ عدد باطری ۱٫٥ ولت ۷۰۰ ساعت کار میکند ، و برای ٥ سال ضمانت میشود.

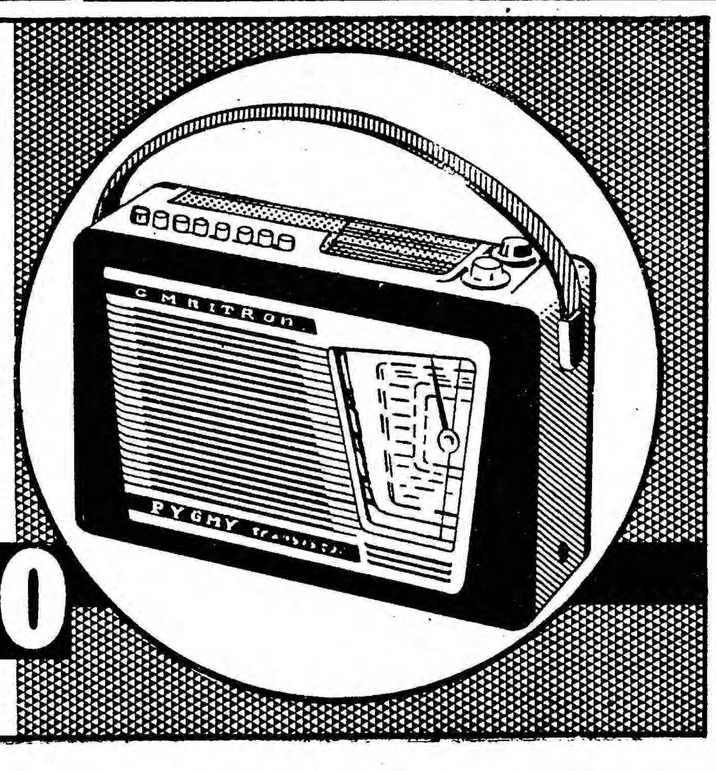

PYGMY - RADIO
نمایندهٔ پخش : جنرال رادیو پشت شهرداری

آ ـ ٤۳۰۹۰

آگهی مناقصه حمل‌بار و نفرات ارتش درسال ۱۳۴۰

اداره حمل و نقل ارتش حمل‌بار و نفرات ارتش را اعم از ادارات مختلفه و واحدهای خارج‌ارتش که شامل حمل افراد ، مهمات ،وسایل ساختمانی ، پوشاك ، خواربار ، ودارو ، میباشد درسال ۱۳۴۰ شمسی مطابق برك مشخصات و شرایطی که در دایره اعتبارات اداره حمل و نقل ارتش موجود است به مناقصه میگذارد شرکت کنندگان در مناقصه بایستی مطالب زیر را در نظر داشته باشند .

۱ـمدت پیمان یکسال تمام وشروع آن از اول فروردین ماه‌سال ۱۳۴۰خواهد بود .

۲ـپیشنهاد دهندگان میتوانند همه روزه درساعات اداری باداره حمل و نقل ارتش واقع در عباس آباد مراجعه و برك مشخصات‌وشرایط مخصوص شرکت در مناقصه را دریافت و دقیقا بررسی نمایند .

۳ـشرکت کنندگان در مناقصه باید دارای وسایل حمل و نقل‌به تناژو جمعا معادل دویست تن بار بوده و بار بری آنان از هر حیث معروفیت داشته ونیز به ثبت رسیده باشد بطوریکه امکاناتی را برای انجام حمل و نقل در تمام نقاط مختلفه کشور داشته باشد .

٤ـپیشنهاد دهندگان بایستی معادل ظرفیت دویست تن اجاز ه‌نامه کامیون بکار بنام خود (بتاریخ قبل از دیماه سال جاری) ضمیمه پیشنهاد وتسلیم دارند که کامیونهای مزبور مورد بازرسی کمیسیون اداره‌حمل‌و نقل ارتش قرار گیرد .

٥ـشرکت کنندگان در مناقصه بایستی هر یك مبلغ‌سیصد هزار ریال (تضمین بانکی بسر رسید سی و یك خرداد ماه ٤٠ تسلیم دارند چنانچه برنده مناقصه از پیشنهاد خود عدول نماید وجه سپرده بنفع دولت ضبط خواهد شد.)

٦ـپیشنهادات بایستی در پاکت لاك و مهرشده تا آخر وقت‌اداری روز یکشنبه ١٤ اسفند ماه بدفتر اداره حمل و نقل ارتش تحویل‌شود.

۷ـکمیسیون مناقصه درساعت ۱۰ صبح روز دوشنبه ۱۵ اسفندماه ۳۹ تشکیل و پیشنهادات باز و قرائت خواهد شد و حضور پیشنهاد‌دهندگان در کمیسیون اختیاری است واداره در رد یا قبول پیشنهادات مختار است .

۸ـپیشنهاداتیکه فاقد سپرده و اجازه نامه ظرفیت کامیون باشدو یااینکه بعد از موعد خود برسد و یا با شرایط مشخصات تطبیق‌ننماید ترتیب اثر داده نخواهد شد .

۹ـخرج نشر آگهی و کلیه هزینه های مربوطه بعهده پیمانکار خواهد بود .

آـ٤٣٠٤٢ رئیس‌اداره حمل ونقل ارتش ـسرلشگر کاتوزیان

آگهی مناقصه خرید وسائل برق

۱ـنیروی هوائی ۷٦ قلم وسائل برق را از طریق مناقصه خریداری مینماید .

۲ـصورت ریز اقلام منظور و مشخصات و برك شرائط شرکت‌در مناقصه در دفتر ماتریل ستاد فرماندهی نیروی هوائی‌واقع در خیابان آیزنهاور (جاده کرج) چهارراه بیمارستان پهلوی موجود و به رایگان در اختیار داوطلبین شرکت در مناقصه گذارده میشود .

۳ـپیشنهادات فقط تاساعت ۹صبح روز شنبه ٦ر۱۲ر۳۹ پذیرفته میشود .

٤ـبه پیشنهاداتی که با مفاد شرائط شرکت در مناقصه مغایرت داشته باشد ترتیب اثر داده نشده و نیروی هوائی در رد یا قبول یك‌یا کلیه پیشنهادات مختار است .

آـ٤٣٠٣٦ نیروی هوائی

آگهی انتخاب دانشیار

دانشکده پزشکی شیراز احتیاج به دو نفر دانشیار برای رشته‌های گوش و گلو و بینی و زنان دارد داوطلبان با در نظر گرفتن اینکه خدمت آنها تمام وقت میباشد میتوانند از تاریخ انتشار این آگهی‌تا مدت دو ماه با در دست داشتن مدارك زیر :

۱ـدانشنامه دکتری از ایران یا یکی از کشور هائیکه دانشنامه آنراشورای عالی فرهنك پذیرفته باشد .

۲ـگواهی پنجسال سابقه خدمت دستیاری یا رئیس درمانگاهی.

۳ـگواهی حسن اخلاق از موسسه ای که داوطلب در آنجاکار میکرده است .

٤ـدفتر چه خاتمه خدمت زیر پرچم یا معافی دائم از آن

٥ـگواهی عدم سوء پیشینه

٦ـعکس ٦ × ٤چهار قطعه

۷ـرونوشت شناسنامه چهاربرك

۸ـتقاضای دانشیاری

درشیراز بدبیرخانه دانشکده پزشکی و در طهران باداره کل تعلیمات عالیه وزارتفرهنك مراجعه و ثبت نام نمایند تاریخ امتحان‌بعدا باطلاع داوطلبان خواهد رسید استخدام قبولشدگان در مسابقه مربوطه موکول بوصول اجازه استخدام و تامین اعتبار خواهد بود .

آـ٤٣٠٧٢ رئیس دانشگاهودانشکده پزشکی‌شیراز ـ دکترقربان

آگهی مناقصه خرید موتور

اداره کارپردازی وزارت کشاورزی یکدستگاه موتور تلمبه مورد احتیاج ایستگاه کشاورزی گریزه سنندج رابالوازم مربوطه بمناقصه خریداری مینماید:

داوطلبان شرکت در مناقصه میتوانند بادریافت برك شرایط و مشخصات و مطالعه آن پیشنهادخودرا تاآخر وقت اداری روز پنجشنبه ۱۱اسفند ۱۳۳۹ باداره کل دفتر وزارت کشاورزی واقع در انتهای‌لاله‌زار نو جنب خیابان شاهرضا تسلیم ورسید دریافت دارند.

پیشنهادات واصله درساعت ۱۰ روز شنبه ۱۳ر۱۲ر۱۳۳۹در کمیسیون مناقصه باز وقرائت میشود حضور پیشنهاد دهندگان یانماینده آنها که کتبا معرفی شده باشند در جلسه آزاد و کمیسیون دررد وقبول یك یا کلیه پیشنهادات مختاراست .

رئیس اداره کارپردازی

۱ـ۳ آـ٤٢٧٩٠

خلاصه آگهی فروش

بانظارت اداره اوقاف تهران سه باب مغازه بمساحت ٥٩ر٥٨ متر واقع در کوچه سرآسیاب والی دارای پلاك شماره ٢٣ر٤٥٧٢ حداقل از قرار متر مربعی ١٦٠٠ ریال‌که مجموع قیمت‌اراضی فوق بالغ بر٩٣٧٤٤ ریال است از طریق مزایده به فروش میرسد طالبان خرید بایستی مبلغ ده‌هزار ریال بحساب شماره ٩٤٠٢٨ بانکملی ایران شعبه بازار برسم سپرده پرداخت و فیش بانکی را ضمیمه پیشنهاد خود در پاکت دربسته‌و لاك و مهر شده تاپایان وقت اداری روز چهارشنبه ٢٤ اسفند ماه ٣٩ بدفتر کل اوقاف تسلیم و رسید دریافت دارند و پیشنهاد های رسیده روز پنجشنبه بیست‌و پنجم اسفند ماه ساعت ١٠ صبح با حضور اعضاء کمیسیون و پیشنهاد دهندگان باز و قرائت میشود برای کسب اطلاع بیشتر از شرایط مزایده به‌آگهی تفصیلی که در دفتر اداره کل اوقاف موجود است مراجعه نمایند .

رئیس اداره اوقاف تهران ـ معینیان

آـ٣٨٩٢١

اطلس طلائی سلامت امروز و سعادت فرداست

آگهی انتخاب رئیس درمانگاه

دانشکده پزشکی شیراز برای خدمت در بخش کودکان‌بیمارستان های وابسته بدانشکده پزشکی احتیاج بیکنفر رئیس درمانگاه دارد . داوطلبان بادرنظر گرفتن اینکه خدمت آنها تمام وقت میباشد میتوانند از تاریخ انتشار این آگهی تامدت یکماه با در دست داشتن‌مدارك‌زیر.

۱ـ دانشنامه دکتری در پزشکی از ایران یایکی از کشور هائیکه دانشنامه آنرا شورای عالی فرهنك پذیرفته باشد .

۲ـ گواهی سابقه چهارسال خدمت دستیاری

۳ـ گواهی حسن اخلاق از موسسه ای که داوطلب در آنجا کار میکرده است .

٤ـ دفترچه خاتمه خدمت زیر پرچم یا معافی دائم از آن .

٥ـ گواهی عدم سوء پیشینه .

٦ـ عکس ٦ × ٤ چهار قطعه

۷ـ رونوشت شناسنامه چهار برك

۸ـ تقاضای رئیس درمانگاهی

درشیراز بدبیرخانه‌دانشکده‌پزشکی‌ودرتهران‌باداره کل تعلیمات عالیه وزارت فرهنك مراجعه و ثبت نام نمایند تاریخ امتحان بعدا باطلاع داوطلبان خواهد رسید استخدام داوطلب قبول شده در مسابقه موکول بوصول اجازه استخدام و تامین اعتبار خواهد بود .

رئیس دانشگاه و دانشکده پزشکی شیراز ـ دکتر قربان

آگهی انتخاب دانشیار

دانشکده پزشکی تبریز برای خدمت در آمایشگاه بافت شناسی وروانشناسی احتیاج به‌یکنفر دانشیار دارد داوطلبان میتوانند از تاریخ نشرآگهی درروزنامه های اطلاعات و کیهان تامدت سه ماه بادر دست داشتن مدارك لازم بشرح‌زیر .

۱ـ دانشنامه دکتری از ایران یااز کشورهائی که دانشنامه آنرا شورایعالی فرهنك پذیرفته باشد.

۲ـ گواهی پنجساله خدمت رئیس درمانگاهی یا دستیاری رسمی دررشته مربوطه و شش ماه سابقه کار در آسیب شناسی

۳ـ دفترچه خاتمه خدمت زیر پرچم و یامعافی دائم ازآن

٤ـ گواهی عدم سوء پیشینه کیفری

٥ـ گواهی حسن اخلاق ورضایت از موسسه‌ای که داوطلب در آنجا کار میکرده است.

٦ـ عکس ٦ × ٤شش قطعه

۷ـ رونوشت شناسنامه شش برك

۸ـ تقاضای دانشیاری

داوطلبین در تبریز بدبیرخانه دانشکده پزشکی و در تهران باداره کل تعلیمات عالیه مراجعه و ثبت‌نام نمایند استخدام قبول شدگان در مسابقه موکول بتامین اعتبار خواهد بود.

کارخانه آسفالت

٥ تن ـ ۱۲ تن ـ ۲۰ تن

ساخت میلارز

ش س تهروپ ـ میدان فردوسی

آـ٤٠٥٢٦ ۱۰ـ۳

آگهی تجدید مناقصه

موضوع تجدید مناقصه ماشین جای خارزنی

شرکت سهامی کارخانجات قند ایران مناقصه خرید دو دستگاه ماشین جای خارزنی را تجدید می‌نماید . شرایط و مشخصات تجدید مناقصه در اداره خرید خارجی شرکت واقع در خیابان ویلا ـ خوشبین موجود است . پیشنهادات واصله تاآخر وقت اداری روز ٢٦ر۱ر٤٠قبول ودر ساعت ده صبح روزبعد باز و قرائت خواهد شد.

شرکت در مناقصه بمنزله قبولی کلیه شرایط مناقصه است

آـ٤٢٧٧٨ ۱ـ۲

ازطرف رئیس دانشکده پزشکی و داروسازی تبریز ـدکترمجیرمولوی

آـ٤٢٧١٠ ۱ـ۳

معجزه درلار از ر . اعتمادی -۲

ساختمان های جدید لار

دربرابر زلزله فرونخواهند ریخت

شهر جدید لار درکنار ویرانه‌های شهر قدیم ، نشانه‌ای از کارهائی است که درکشورما نیز باید و میتواند انجام شود

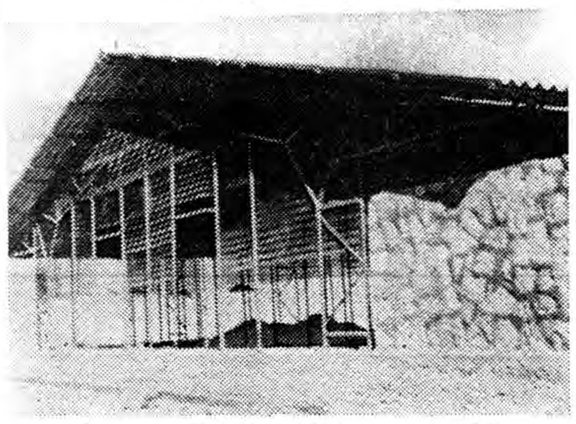

خانه‌های شهر جدید یکی پس‌از دیگری سوار میشود این خانه‌ها از مصالح سبك‌وزن و پراستقامت باجدار فلزی ساخته شده و هنوز باتمام نرسیده است

هیچکس ، حتی خوشبین ترین آدمها ، مثل من، نمیتوانست باور کند که روزی بار دیگر لار ازمیان خرابه‌ها سربدر کرده و زندگی‌را از سر خواهد گرفت . اما حالا... خیابانهای لار سروصورتی گرفته بود، درگوشه وکنار هنوز مشغول تعمیر خانه‌ها بودند و در چهره‌مردم امید بفردا ، فردای بهتر و خوشتر بچشم میخورد.

من‌باتعجب‌ازیکی از لاریها که مشغول تعمیر خانه‌اش بود سئوال کردم: برادر برای چه خانه‌شکسته راتعمیر میکنی مگر خیال نداری بشهر جدید بروی ؟مرد لاری خونسرد همانطور که مشغول خشت زنی بود گفت : خرابی نکبت می آورد باید تاوقتی که دراینجازندگی میکنیم باخرابی بجنگیم .

بعد ناگهان مثل اینکه فکر تازه‌ای بمغزش خطور کرده دست از کار کشید سرپا ایستاد وگفت: برادر مگر خانه‌های شهر جدیدرا تقسیم میکنند ؟از سئوال پیرمرد خوشحال شدم زیرا میدیدم که‌در خلال کلمات پرسش او عشق و علاقه‌ای بنقل مکان بشهر جدید به چشم میخورد . اوهم بخوبی متوجه شده است که شهر کهنی روی‌خط زلزله قرار گرفته و کاری که او اکنون برای تعمیر خانه‌اش میکند بمنزله خشت برآب زدنست . در این موقع ما با اتومبیل جیپ شهر قدیمی راپشت سرگذاشتیم وبسوی شهرجدید براه افتادیم...

اتومبیل ماپس‌از طی یك جاده پرنشیب‌وفراز چهارکیلومتری در کنار شهر جدید قرار گرفت .من نمیتوانم دراین لحظه شور و هیجان والتهابی که از دیدن سواد شهر جدید وجودم را فرا گرفت برای شما بیان کنم .

وجود شهر جدیدی که درفاصله ۸ماه ، از درون زمین داغ وسوزان لار بیرون آمده وجلوه گری می کرد در من احساس تازه‌ای برمی‌انگیخت ... احساس اینکه اکنون درسرزمین مانیز شهرسازان معماران اگر بخواهند میتوانندمثل همه طراحان و معماران بزرك آبادیها و شهر های زیبا و بزرك بسازند وشهری را از عدم بوجود آورند .

شهرجدید لار، یك شهر مدرن وزیبا و امروزی بود، از کوچه و پس‌کوچه ، از پیچ‌وخمهای سرسام آور واز پستی وبلندیهای نفرت - انگیز خبری نبود ، من داستان ساختمان این شهر جدیدرا اززبان مهندس میرفخرائی میگویم: وقتی اتومبیل مامقابل دفترشهر سازی لار ایستاد یك مرد بلند قامت با چهره گندمگون وآفتاب زده ویك عینك دسته دار ذره‌بینی جلو آمد و بیمقدمه گفت :

آقای اعتمادی من از دیدن شما خوشوقتم . بیشك میتوانم اطلاعات مفیدی درباره شهر لار دراختیارتان بگذارم.

دست مهندس رافشردم و چند دقیقه بعد من و مهندس میرفخرائی درمقابل نقشه شهر جدید ایستاده بودیم ، او برایم داستان ایجادیك شهر جدید درکنار یك شهر کهن رابازگو میکرد. بگذارید از زبان خود او این داستان قشنك و امید بخش رانقل کنم...

از طرف شرکت ملی نفت من‌در گرگان مشغول خدمت بودم که آقای انتظام تلگرافی دستور داد برای بازدید منطقه زلزله زده لارو تعیین موقعیت طبیعی و زمین‌شناسی آنشهر حرکت کنم و باشیرو - خورشیدسرخ تماس حاصل نمایم.

درلار نخستین وظیفه من بررسی خط زلزله لار بود . پس‌از تهیه عکسهای هوائی وبررسی آن ها باهمکاری کارشناس فرانسوی و مشاوره بااساتید دانشگاه معلوم شد که خط زلزله لار ۴۰ کیلو متر تاریخی شهر آتشکده های‌خاموش ومرکز آن شهر قدیمی لار استو تامناطق «گراش» و «لطیفی»ادامه دارد.

نخستین هدف ما پس‌از مشاهده وبررسی عکسهای هوائی تغییرمحل شهر بود، شهر را می‌باید از روی خط زلزله بکنار میکشیدیم وآنگاه نوع ساختمان را تغییر میدادیم در لار کهن بجای اینکه مصالح کم وزن وپراستقامت بکار برند مردم مصالح‌سنگین‌وزن‌وکم استقامت‌نظیر خشت‌بکارمیبردندویکی‌ازعلل‌خرابی های مدهش زلزله اخیر هم‌همین بود.

وقتی نظرما از طرف جمعیت‌شیرو خورشید سرخ ایران بعرض اعلیحضرت همایونی رسید امر فرمودند که در تجدید ساختمان لار این‌دو موضوع یعنی تغییر محل شهرجدید وتغییر نوع ساختمان حتما رعایت شود.

شهرجدید

جالبترین نکته‌ای که‌بچشم می خورد نوع ساختمانهای شهرجدید بود، مهندس میر فخرائی میگفت: ساختمانهای شهر جدید سبك‌وزن وپراستقامت هستند اسکلت فلزی این ساختمان از طرف شرکت «انتریوز» سوار شده وساختمانها از پنجره به‌بالا دوجداره است . جدار داخلی از جنس «رابیت» نوعی فلز سبك میباشد وجدار خارجی آن‌با آجر وسیمان پوشیده شده وهرگاه زلزله‌ای حادث شود جدار فلزی داخلی مانع هرگونه ریزش‌خاك بداخل عمارت میگردد. سقف ساختمان سبك و دارای روپوش است وکف ساختمان نیز سیمان - کاری شده است .

مورچه‌های عقرب خوار

هنگامیکه من و مهندس روی نقشه خم شده‌بودیم ناگهان یك مورچه بزرك معروف بمورچه سواری روی نقشه ظاهر شد وشروع‌بدویدن کرد ظاهرا موضوع بی‌اهمیت بود ولی مهندس حرفش را قطع کردو گفت: برادر می‌بینی مابا چه‌جانور های عجیبی روبرو هستیم !اظاهرا خیلی کم اهمیت‌وبیمقدارند امااین مورچه‌ها در همان روزهای اول با شیرینکاریهای خود بمانشان دادند که‌بهیچوجه قابل اطمینان نیستندو چوبی که مادر ساختمان به کار میبردیم درفاصله کوتاهی نوش‌جان میکردند ناچار اکنون موادی روی چوب میزنیم که مورچه‌ها حریفش نیستند... مهندس اضافه کردکه این مورچه‌ها در بعضی مواقع فوق‌العاده ، مفیدند مثلا تمام عقرب های این ناحیه را بازرنگی خاصی محاصره کرده و میخورند بطوری که چندوقت پیش کارگران من از یك لانه مورچه ۱۲۰ نیش عقرب خارج کردند ... بحث درباره‌مورچه های عقرب خوار زیاد بدرازانکشید ومامجددا بموضوع صحبت خودیعنی احداث شهرجدید لار برگشتیم. شهری که‌بزودی درروی‌نقشه‌ایران جای یکی از کهنسالترین شهرهای ناتمام تامناطق «گراش» و «لطیفی»ادامه دارد.

حراج بزرگ سال

فروشگاه فردوسی

از پس‌فردا (روز ٤ شنبه ۲٦ بهمن) شروع میشود

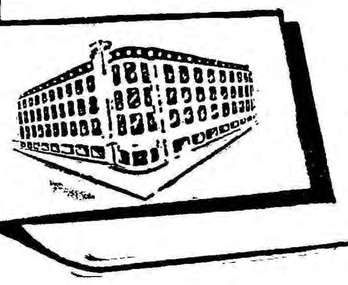

فروشگاه فردوسی

FORUSHGAHE FERDOWSI

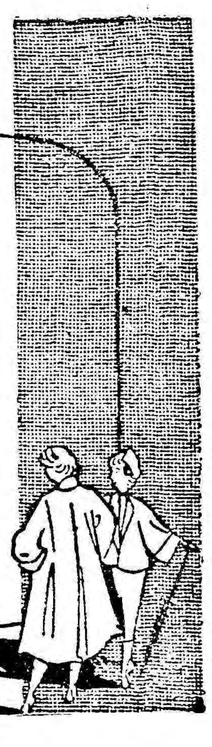

موتور دیزل اِم.وِ.اِم

برای آبیاری زمینهای زراعتی

قدیمی ترین وپرتجربه ترین کارخانه موتورسازی جهان بهترین وارزنده ترین موتورهای دیزل رابرای آبیاری زمینهای زراعتی عرضه کرده است .

موتورهای دیزل اِم.وِ.اِم از ۴ تا ۲۰۰۰ اسب درقدرت واستحکام بی رقیب است

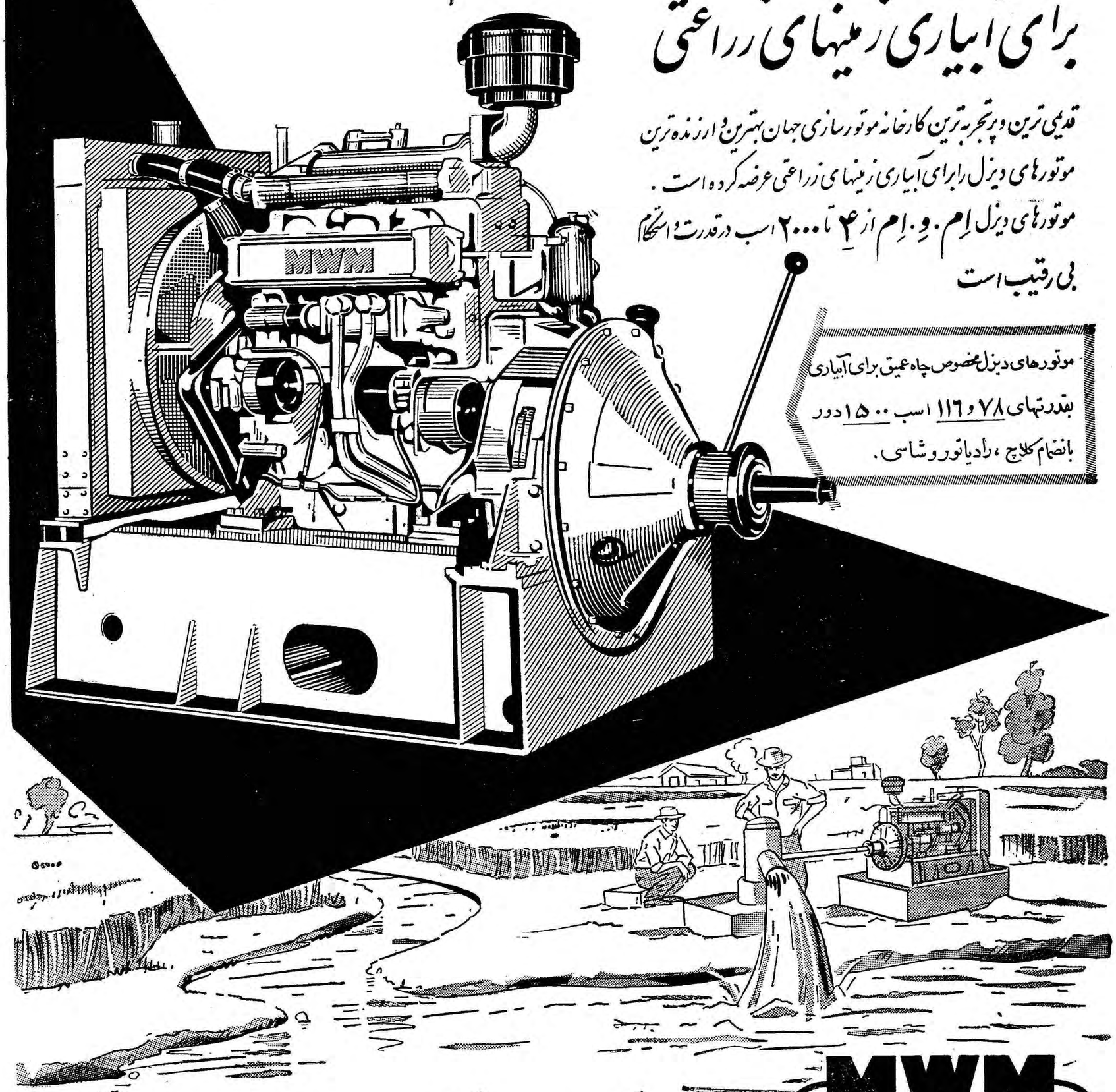

موتورهای دیزل مخصوص چاه عمیق برای آبیاری بقدرتهای ۷۸ و ۱۱٦ اسب ۱۵۰۰ دور بانضمام کلاچ ، رادیاتور وشاسی.

MWM DIESEL

نماینده انحصاری : شرکت توسعه برق وکشاورزی - خیابان شاهرضا - چهارراه کالج - تلفن ٦۹-۴۹۲٦۱

کانون آگهی زیب

آ- ٤۲۹٦٤

زیرآبی یکفاز اطریشی

ساخت فوگل

٤۵ متری و ٦۵ متری

پارتی جدید رسید

تهروپ - میدان فردوسی

تلفن ٤۲۲۸۳

آ- ٤۲٦٤۰ — ۱-۲۰

تبریکات

جناب سرهنك آزمین

انتخاب جنابعالی را از طرف مردم شهرستان آستارا بنمایندگی مجلس شورایملی تبریك میگویم .

آ-۴۳۰۶۰ **گرگان آموزشگاه عالی‌جنگل ومرتع- مساح**

جناب آقای کاظم پزشکی

انتخاب جنابعالی را از طرف مردم شهرستان لار بنمایندگی مجلس شورایملی تبریك میگویم .

آ-۴۳۰۶۲ **گرگان آموزشگاه عالی جنگل و مرتع- مساح**

جناب آقای علی وثوق

انتخاب شایسته جناب عالی رابه نمایندگی دوره بیستم مجلس شورای ملی از طرف خودواهالی فرومدتبریك عرض‌نموده وموفقیت‌شما را در خدمت به شاهنشاه و میهن عزیز خواستارم .

آ-۳۸۹۰۵ **حسین همتی واعظ**

انتصاب جناب آقای حسین اسدی معاون و رئیس کارگزینی فرهنك گرمسار رابسمت شهردار شهرستان گرمسار از صمیم قلب تبریك عرض میکنیم .

آ-۴۳۰۲۰ **عباس جنیدی جعفری - هوشنك احتشامی**

جناب آقای دکتر مصطفی الموتی

انتخاب شایسته آنجناب را بنمایندگی دوره بیستم مجلس‌شورای ملی صمیمانه تبریك عرض نموده موفقیت شما را در راه خدمت‌بشاهنشاه معظم و میهن عزیز خواستارم .

آ-۴۳۰۲۶ **سبزوار - سردار منوچهری**

جناب آقای دکترسیاح ریاست محترم‌دانشگاه دندانپزشکی

انتخاب جنابعالی را بنمایندگی مجلس شورای ملی صمیمانه تبریك میگویم .

آ-۳۸۹۳۵ **بیمارستان پهلوی - دکتر عبداله حسابی**

تیمسار سرلشگر همایونی

موفقیت جنابعالی را در احراز مقام نمایندگی مجلس صمیمانه‌تبریك میگویم .

آ-۳۸۹۳۷ **دکتر عطاءاله خواجوی جراح چشم**

جناب آقای رضا معرفت

انتخاب بجای آنجناب رابنمایندگی مجلس شورا صمیمانه تبریك عرض نموده و موفقیت شما را در راه خدمت بشاهنشاه محبوب و ملك و ملت از خداوند مسئلت داریم .

رجبعلی کرد اسلامی - حسن فرنام -محمد فرنام - اصغر کرداسلامی- یزدان ریاحی - قاسم‌کرد اسلامی - ابوالفضل حیدری - محمد علی ریاحی - جلال سیف - اکبر خلیل زاده - غلامعلی کرد اسلامی - حسن خلیل‌زاده -حسین ریاحی -حسن حیدری - غضنفر حیدری

آ-۳۸۹۳۹

دوست محترم و عزیز جناب آقای محمود باقر زاده نماینده مجلس شورای‌ملی

انتخاب آنجناب بنمایندگی مجلس شورایملی موجب‌کمال‌خوشوقتی گردید خواهشمند است صمیمانه ترین تبریکات اینجانب را بپذیرید

ناصر مهران رئیس شعبه ۱۲ دادگاه جنحه

جناب آقای رضاجعفری

انتخاب جنابعالی رابنمایندگی مجلس شورای ملی تبریك عرض مینمائیم .

ازصمغ‌آباد صفی پور -اخوان صفی پور

آ-۳۸۶۷۹

جناب آقای دکتر حمید اعتبار

انتخاب جنابعالی رابنمایندگی دوره بیستم مجلس شورای ملی‌تبریك عرض میکنم

رئیس وجراح بیمارستان سنندج -دکترگوشه

آ-۴۲۶۶۶

اظهار تشکر

بدینوسیله از جناب آقای دکترامین‌آریانی پزشك‌جراح‌بیمارستان زنان که همسر اینجانب را بادلسوزی و مهارت دوبار از مرك حتمی نجات دادند صمیمانه سپاسگزار بوده و تقاضای تشویق مشارالیه را از مقامات مربوطه دارم

آ-۳۸۹۱۷ **علی اصغر تویسرکانی**

آگهی مناقصه‌خرید آلومینیوم

اداره حسابداری کل کارخانه های آرتش مقدار دوهزار کیلوگرم آلومینیوم مورد احتیاج را از طریق گشایش اعتبار بواحد دلار بدون هزینه بیمه تحویل بندر خرمشهر بابسته بندی ۲۵ کیلوئی شمش‌های ده قسمتی باشرایط و مشخصات زیر از طریق مناقصه خریداری‌مینمایند

۱- شرکت کنندگان در مناقصه میتوانند با مراجعه قبلی باین اداره صورت مشخصات را از دائره تدارکات دریافت و سهس مبادرت بتسلیم پیشنهاد نمایند .

۲- سپرده مورد مناقصه مبلغ چهارهزار ریال است که باید یا نقدا بصندوق این اداره واقع در انتهای خیابان ژاله پرداخت و قبض رسید و یا تضمین بانکی ضمیمه پیشنهاد خود نمایند (چك بجای سپرده قبول نمیشود) در صورتیکه برنده مناقصه از پیشنهاد خود عدول نماید سپرده مزبور بنفع دولت ضبط خواهد شد .

۳- برنده مناقصه ملزم است برای حسن انجام کار معادل صدی ده مورد مناقصه را بنام تضمین بصندوق این اداره بسپارد و این مبلغ پس از خاتمه تحویل جنس و واریز حساب قابل استرداد است .

۴- هزینه ثبت قرارداد و پرداخت مالیات و سایر عوارض مربوطه که طبق مقررات به معامله تعلق بگیرد بعهده برنده مناقصه است

۵- اداره مجاز خواهد بود تا صدی بیست و پنج از میزان جنس یا کار مورد معامله را کسر و یا اضافه نماید .

۶- به پیشنهاد های مشروط و مبهم و پیشنهادهائیکه بعداز مدت مقرر برسد و یا فاقد سپرده باشد مطلقا ترتیب اثر داده نخواهد شد . ضمنا مدت اعتبار پیشنهادات از تاریخ تسلیم بایستی از هفت روز کمتر باشد .

۷- پیشنهاد دهندگان بایستی پیشنهاد خودرا در دو پاکت لاك و مهر شده پاکت الف شامل مشخصات فنی و قبض سپرده یا تضمین بانکی و پاکت ب ارزش کالا وسایر شرایط تجاری بدفتر این اداره به نشانی فوق تحویل نمایند .

۸- حضور پیشنهاد دهندگان در جلسه مناقصه با در دست‌داشتن معرفی نامه کتبی آزاد است .

۹- جنس مورد مناقصه باید در کوتاهترین مدت ممکنه درمحل بندر خرمشهر تحویل شود .

۱۰ - مدت قبول پیشنهادات تا آخر وقت‌اداری روز ۲۰ر۱ر۱۳۴۰ خواهد بود .

۱۱- پیشنهادات واصله در ساعت ۱۰ صبح روز ۲۱ر۱ر۱۳۴۰ باز و قرائت خواهد شد .

۱۲- اداره در رد یا قبول هریك از پیشنهادات مختار است

اداره حسابداری کل کارخانه های آرتش

آ-۴۳۰۴۰

در هوای بارانی

چتر خود را فراموش نمیکنید

آشنا

اما فراموش نکنید که روزگار پیری هم در پیش است

حساب سپرده اختیاری

بانک بیمه بازرگانان زندگی شمارا در ایام کهولت بیمه میکند .

بیمه مجانی دربرابرحوادث واستفاده ازیك میلیون ریال‌جایزه

مزیت داشتن حساب سپرده اختیاری است برای افتتاح حساب بیکی از شعب زیر مراجعه فرمائید :

شعبه بازار بوذرجمهری مقابل مسجد شاه - شعبه سعدی خیابان سعدی - شعبه ری خیابان ری- شعبه بوعلی بازارکفاشها - شعبه دخانیات دروازه قزوین- شعبه‌گمرك خیابان‌گمرك - شعبه شهباز خیابان شهباز -رشت - سنگر -بندر پهلوی - لاهیجان - آستانه - لنگرود - رودسر- ساری- بابل- شاهی - زیرآب- نکاء - خرمشهر- آبادان - گنبدقابوس- ساوه .

آ- ۴۲۹۲۲

آگهی احضار

به غیر نظامی حسین رمضانی شغل کارگر چاپخانه خوشه که‌فعلا مجهول‌المکان میباشد اخطار میشود که باتهام عضویت در دسته و جمعیتی با مرام و رویه اشتراکی و چاپ و پخش اعلامیه مضره در این بازپرسی تحت پیگرد میباشید لازم است از تاریخ نشر این آگهی تادو ماه خودرا بشعبه ۷ بازپرسی دادستانی ارتش معرفی نمائید و در غیر اینصورت طبق ماده ۱۴۶ قانون دادرسی و کیفر ارتش باشما رفتار خواهد شد .

رئیس شعبه ۷ بازپرسی دادستانی ارتش - سرهنك بهزادی

۱-۳ آ-۴۳۰۳۲

قابل توجه آقایان مالکین و چغندرکاران کارخانه‌های قندکرج و کهریزك

علاوه بر تحویل بذرمجانی - کودشیمیائی ارزان و قند و شکر و دفع آفت مجانی و پیش‌قسط تا مبلغ پنجهزار ریال برای هرهکتار اکنون طبق تصمیم شرکت سهامی کارخانجات قند ایران مبلغ قابل توجهی بنرخ چغندر اضافه و پرداخت میشود و ضمنا حدود پانصدهزار ریال هم پاداش بچغندر کاران خوب و خوش حساب از طرف کارخانه قند کرج پرداخت خواهد شد لطفا قبل از تمام شدن کود بکارخانه قند کرج مراجعه فرمائید .

۱-۲ آ-۴۳۰۲۲

آگهی مناقصه

۱- نیروی هوائی ۱۵ قلم وسائل چوبی وفیبر مورد نیاز خودرا از طریق مناقصه خریداری مینماید .

۲- صورت ریز اقلام منظور و مشخصات و برك شرائط شرکت در مناقصه در دفتر ماتریل ستاد فرماندهی نیروی هوائی واقع درخیابان آیزنهاور (جاده کرج) چهارراه بیمارستان پهلوی موجود و به رایگان در اختیار داوطلبین شرکت در مناقصه گذارده میشود .

۳- پیشنهادات فقط تا ساعت ۹ صبح روز یك شنبه ۷ر۱۲ر۳۹ پذیرفته میشود .

۴- به پیشنهاداتی که با مفاد شرائط شرکت در مناقصه مغایرت داشته باشد ترتیب اثر داده نشده و نیروی هوائی در رد یا قبول یك یا کلیه پیشنهادات مختار است .

آ-۴۳۰۳۸ **نیروی هوائی**

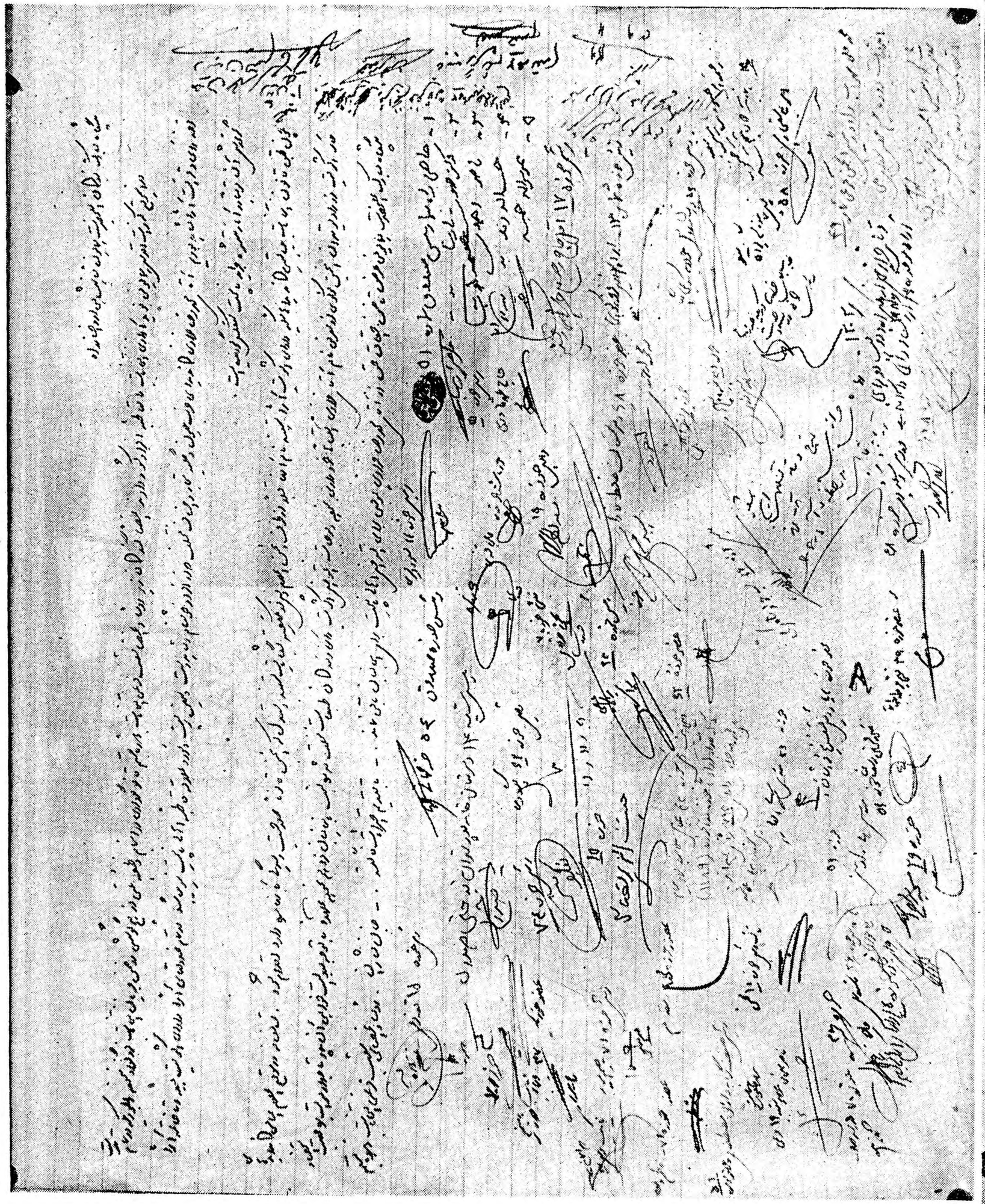

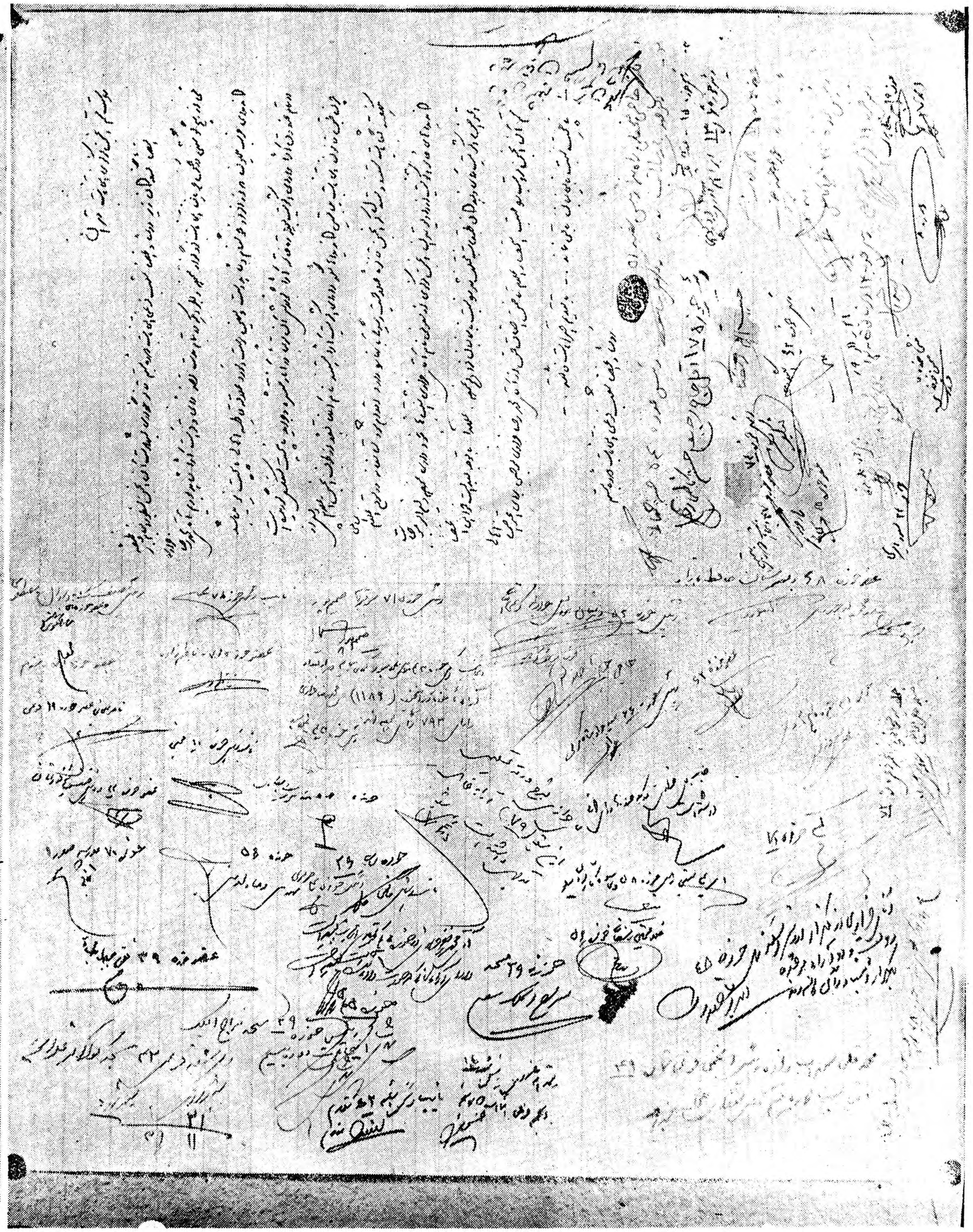

مراجعت والاحضرت

خبرنگار ما در اهواز گزارش می دهد پریروزوالاحضرت شاهپورمحمود رضا پس از باز دید از تاسیسات سد دز و مزارع نیشگر «هفت تپه» باقطار باهواز مراجعت کرد والاحضرت شام را میهمان آقای مهندس ودادی رئیس ناحیه راه آهن جنوب بود . و ساعت یازده شب با قطار عازم خرمشهر شد .

از دفتر نمایندگی اطلاعات در آبادان بازدید کردند

هیئت رجال وورزشکاران عراقی

مجموعه‌ای از نشریات اطلاعات بهریك ازاعضای این هیئت داده شد

ژنرال مزهرالشاوی گفت : مجلهٔ الاخاء وسیله‌ای برای نشاندادن پیشرفتهای ایران درکشورهای عربی است

بطوریکه قبلا باستحضار رسید هیئت رجال و ورزشکاران عراقی در مسافرت اخیر خود بخوزستان یك روز از محل جدید دفتر نمایندگی اطلاعات در آبادان بازدید کردند خبرنگار ما درباره جریان این‌بادزید مینویسد : بدعوت‌نمایندگی‌اطلاعات در آبادان اعضای هیئت رجال و ورزشکاران عراقی باتفاق ژنرال مزهرالشاوی سرپرست هیئت و فرمانده کل بنادر عراق در حالیکه آقای سرهنك میثمی رئیس کل مرزبانی آبادان و خرمشهر همراه آنان بود در محل دفتر نمایندگی اطلاعات حضور یافتند ابتدا آقای غلامرضا گلگون‌نماینده اطلاعات‌در آبادان خیرمقدم گفت و سپس‌آقای عبدالحسین رهبر خبرنگار نشریات اطلاعات در آبادان ضمن نطقی تاریخچه تاسیس و پیشرفت های شگرف موسسه اطلاعات را برای میهمانان عراقی تشریح کرد و متذکر شد که این پیشرفت ها مرهون مساعی شبانه روزی‌وپشتکار فوق‌العاده آقای عباس مسعودی‌مدیر موسسه اطلاعات میباشد آقای‌رهبر اضافه کرد در حال حاضرموسسه اطلاعات ده نشریه مختلف منتشر میکند که یکی از آنها مجلةالاخاء است و بزبان عربی منتشر میشودو این مجله در کشور های عربی بخصوص در عراق‌خوانندگان‌زیادی پیدا کرده‌است .

آقای رهبر در پایان سخنرانی قرار داده شده بود بمهمانان‌عراقی خود نشریات ده گانه موسسه اطلاعات را که در پاکات‌مخصوصی اهداء کرد تیمسار مزهرالشاوی فرمانده کل بنادر عراق وسرپرست رجال و ورزشکاران عراقی درپاسخ نطق آقای رهبر اظهار داشت : من از انتشار این نشریات‌مفید درکشور دوست ما ایران فوق‌العاده‌خوشحالم و این پیروزی بزرك را به آقای مسعودی مدیرموسسه‌اطلاعات‌تبریك و تهنیت میگویم انتشار مجله‌الاخاء نیز یکی از اقدامات مفید موسسه اطلاعات برای نشان دادن پیشرفت های ایران در کشور های عربی است .

در پایان کارکنان نمایندگی اطلاعات در آبادان از اعضای‌هیئت رجال و ورزشکاران عراقی پذیرائی بعمل آوردند و میهمانان عراقی با خاطره‌ای خوش دفتر نمایندگی اطلاعات را ترك گفتند .

آقای رهبر خبرنگار اطلاعات درآبادان ، نشریات اطلاعات را در دفتر نمایندگی بین مهمانان عراقی توزیع کرد

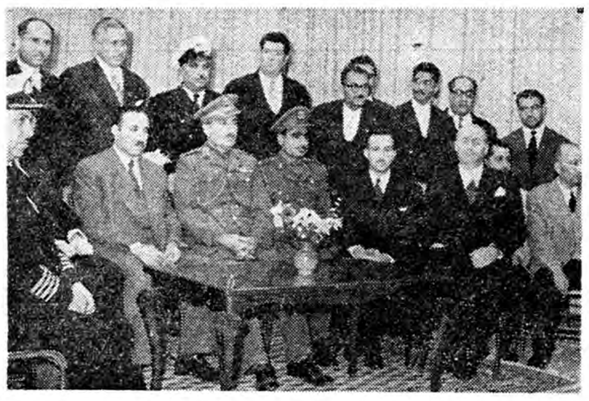

میهمانان عراقی درسالن پذیرائی نمایندگی اطلاعات درآبادان

برنامهٔ تلویزیونی اطلاعات کودکان درآبادان

جوائزهنرمندان بوسیله خانم سیمین مسعودی توزیع‌شد

خبرنگار ما در آبادان گزارش میدهد برنامه تلویزیونی اطلاعات کودکان در آبادان که هر پانزده روز یکبار از فرستنده تلویزیون خوزستان پخش میشود چند روز پیش بطرز جالبی بوسیلهٔ کودکان هنرمند آبادان و خرمشهر با حضور خانم سیمین مسعودی فرزند آقای عباس مسعودی مدیر موسسه اطلاعات که باتفاق همسر خود به آبادان مسافرت کرده بودند اجرا شد . در این برنامه تلویزیونی اطلاعات کودکان که در هفت قسمت اجرا گردید هنر نمائی کودکان هنرمند دبستانهای آبادان و خرمشهر بحدی‌مورد توجه قرار گرفت که عده‌ای از آنان بدریافت جوائزی نائل گردیدند و خانم سیمین مسعودی پس از پایان برنامهٔ تلویزیونی اطلاعات کودکان جوائزی را که از طرف سازمان هنری اطلاعات کودکان در آبادان تهیه شده بود بین کودکان هنرمند و سر پرست آنان توزیع نمود . در عکس بالا خانم سیمین مسعودی جایزه خانم دور اندیش سر پرست هنرمندان برنامه تلویزیونی اطلاعات کودکان در آبادان را اهداء میکند .

برای‌استقبال از شاهنشاه‌وملکه‌انگلستان

در شیراز ۵طاق نصرت برپا میشود

خبرنگار ما در شیراز گزارش میدهد شهرشیراز از هم اکنون برای استقبال و پذیرائی از شاهنشاه و میهمان عالیقدر معظم له علیا حضرت ملکه انگلستان آماده میشود .

اولین طاق نصرت برای استقبال از شاهنشاه و ملکه انگلستان از طرف شهرداری بر پا شده و چهار طاق نصرت دیگرنیز از طرف احزاب ملیون و مردم و اتحادیه کشاورزی و اطاق بازرگانی شیراز بر پا میگردد . بدستور آقای دکتر پیراسته استاندار فارس و بنادر قرار است خط سیر شاهنشاه و ملکه الیزابت از میدان شهرداری تا عمارت استانداری با چراغهای مخصوصی که شهرداری به آلمان سفارش داده‌است تزئین گردد .

توديع با دادرس سابق دادگاه

چند روز قبل بمناسبت انتقال آقای گیلانی دادرس علی البدل‌سابق دادگاه لنگرود مجلس تودیعی درفرمانداری برگزار شد .

در این مجلس که روسای ادارات دولتی و معتمدین و معاریف شهر حضور داشتند آقای نوبخت شهردار لنگرود از خدمات گذشته آقای گیلانی اظهار قدردانی نمود و سپس آقای سعد آبادی فرماندار همچنانکه در عکس بالا دیده میشوند هدایائی برسم یاد بود بوی‌اهداء کرد .

هیئت رئیسه شورای‌فرهنگی

خبرنگار ما در سمنان مینویسد آقایان دکتر جواد صفائی ، محمد هادی فامیلی ـ پیوندی و محمد علی حسنی بسمت هیئت رئیسه شورای فرهنگی سمنان انتخب گردیدند .

ضمنا در اولین جلسه شورای فرهنك برای پیشرفت امور آموزشی این شهرستان تصمیمات مفیدی‌گرفته شد .

پرداخت وام

بر اثر مساعی آقای علی پالیزی‌رئیس شعبه بانك کشاورزی نیشابور اخیرا مبلغ زیادی وامهای کوتاه مدت به کشاورزان بی بضاعت قراء تابعه‌این شهرستان پرداخت شده است .

کشاورزان نیشابور از مساعی و اقدامات سودمند آقای پالیزی اظهار خشنودی میکنند .

۳۶ کیلو تریاك دراتومبیل سواری کشف شد

خبرنگار ما در رضائیه مینویسد چند روز قبل‌مامورین ژاندار مری رضائیه ضمن بازرسی اتومبیل سواری شماره ۷۷۷۹ برانندگی علی رحیمی گلمز که قصدداشت رضائیه را ترك گوید مقدار ۳۶ کیلو تریاك کشف کردند تریاکهای مکشوفه همراه اتومبیل سواری‌تحویل سازمان مبارزه با مواد مخدره شد و راننده قاچاقچی‌نیز پس از تشکیل پرونده تحویل دادسرای رضائیه گردید در عکس بالا تریاکهای مکشوفه روی اتومبیل سواری دیده میشود .

حاکم‌دوبی از ایران رفت

طبق گزارش خبرنگار ما در بندر عباس حضرت شیخ راشد حاکم دوبی باتفاق همراهان خود از شکار گاههای لارستان مراجعت کردند .

حضرت شیخ راشدپس از چند روز توقف در بندر عباس باهواپیما عازم دوبی شدند و قرار است همراهان ایشان از طریق دریا رهسپار دوبی گردند .

مبارزه بافساد

خبرنگار ما در قوچان مینویسد بر اثر مساعی آقای سرهنك خوبان رئیس شهربانی قوچان اخیرا کلیه اماکن فساد و شیره کشخانه های‌این شهرستان تعطیل شده است ضمنا در نتیجه اقدامات آقای سرهنك‌خوبان چندتن ازسرمایه‌داران محلی‌مهمانخانه مدرن و مجهزی در این شهرستان ایجاد کرده‌اند .

شهردار بندرعباس

خبرنگار ما در بندر عباس مینویسد چند روز قبل جلسه انجمن شهر بندر عباس برای تعیین شهردار تشکیل گردید در این جلسه پس ازمذاکرات مفصل و شور و مشورتهای لازم‌آقای نصرت‌اله خواجه نوری بسمت‌شهردار این شهرستان انتخاب شد

زن «رستم» سه‌قلو زائید !

خبرنگار مادر فومنات مینویسدچند روز قبل همسر حامله‌رستمعلی یکی از اهالی قریه «شیرذیل» از توابع فومنات سه قلوزائید سه‌قلوها که دو پسر و یك دختر هستند حسن و حسین و فاطمه نام گذاری شدند از طرف جمعیت شیرو خورشید سرخ فومنات مقداری بارچه و قندو شکر و آرد بوالدین سه‌قلو ها کمك شده‌است درعکس بالا سه‌قلوهای فومنی در آغوش مادر خود دیده میشوند .

انتخاب‌هیئت‌رئیسه

گزارش خبرنگار ما در جالوس حاکیست : چند روز قبل شورای آموزگاران فرهنگ جالوس دردبستان چهارم آبان ، با حضور آقایان غفاری رئیس فرهنگ و کلیه مدیران و آموزگاران مدارس تشکیل گردید در این شورا بمنظور انتخاب هیئت رئیسه شورای آموزگاران اخذ رای بعمل آمد و در نتیجه بانوپابداری و آقایان کاظم وحید و سبحانقلی مامموری بترتیب بسمت رئیس ،نایب رئیس و منشی انتخاب شدند .

تنها نقص

خبرنگار ما در فومنات مینویسد بر اثر مساعی خانم طالب زاده تنها مامای زایشگاه فومنات امور زایشگاه این زایشگاه بنحو مطلوبی صورت میگیرد اهالی ازمساعی خانم‌طالب‌زاده اظهار خوشنودی میکنند تنها مشکل و نقص زایشگاه نداشتن‌پزشك جراح است که اهالی در این موردتقاضای توجه دارند .

اشتصابات‌در شهرستانها

ساوه : آقای دکتر بهروز آذرکیا ـ پزشك درمانگاه نوبران

گرگان : آقای محمد جواد بهروز ،رئیس انحصارات گرگان

سقز : آقای بهاءالدین ربانی ، رئیس دادگستری

گرگان‌ودشت: آقای‌سرهنك‌جباری، فرمانده گردان ژاندارمری ـ آقای کاظم‌اشتری ،رئیس‌اداره کشاورزی‌گرگان ودشت‌ـآقای مختارغفاری رئیس شعبه دوم دادگاه بخش

طالقان : آقای دهشیری ـ رئیس دبیرستان منگلان

چند خبر خلاصه از چند شهر

بندر شاه ـ اردوی دو روزه پیشاهنگان بندرشاه با شرکت چهل نفراز پیشاهنگان این‌شهر در « آشوآرده»٤٤ کیلومتری بندر شاه تشکیل شد. دانش آموزان پیشاهنك دبیرستان فخرالدینی گرگان نیز بمحل تشکیل اردو آمدند ودر اردو شرکت کردند . تیمسار فرمانده لشکر گرگان ازاین اردو بازدید نمود.

لنگرود ـ بدعوت تربیت بدنی لنگرود بازیکنان تیم های والیبال‌و بسکتبال شهرستان فومن باین شهروارد شدند . مسابقات در دبیرستان داریوش لنگرود انجام شد .

در مسابقه والیبال تیم فومن بررقیب خویش پیروزشد ولی‌دربسکتبال زی‌بنفع تیم لنگرود پایان یافت.

مرودشت ـ بر اثر فعالیت‌آقای صلاحی فرمانده ژاندارمری‌مرودشت یکدستگاه نگاری و مقداری شیره و تریاك از منزل احمد جهرمی یکی از اهالی این بخش کشف گردید و همراه متهم به دادسرای شیراز فرستاده شد.

شهسوار ـ براثر فعالیت و همکاری اداره دامپزشکی شهسوار با مروج کشاورزی این شهرستان تاکنون ٦٦٠٩ راس اسب علیه طاعون سبی و ١٠٠٤٨٣ راس گاو وگوسفند علیه امراض دامی مایه‌کوبی شده‌اند . ضمنا ٧٤٩٥٥ راس دام که مبتلا به بیماریهای مختلف دامی بودند معالجه شدند.

سنندج ـ آقایان اسداله میرحسینی ، همایون خاکسار ، اصغر یلقانی ،پرویز عازم کریم‌کرد ، عطاءاله فیاضی ، یوسف ناصحی ،حبیب‌اله چاوشی ،ناصر ملك الکلامی و دکتر کاظم وکیلی بریاست فدراسیونهای ورزشی سنندج انتخاب شدند . دراولین جلسه شورا اعتبار زمین کلوپ دانش آموزان تصویب گردید.

شاهرود ـ مامورین مبارزه با مواد مخدره شهرستان شاهرود به‌دو نفرتازه‌وارد مظنون شدند و در بازرسی بدنی‌از آنان یك قبضه‌ده تیر آمریکائی نوباده تیر فشنك ومقدار ١٥٥ گرم شیره تریاك کشف شد. متهمین خودرا مختار شمسی و خسرو فارسی اهل ورامین معرفی‌نمودند.

سبزوار ـ مسابقه دو صد متر و هزار و پانصد متر آموزشگاه های سبزوار با شرکت دوندگان کلیه مدارس بسرپرستی آقای کیانی‌مدیر فنی تربیت بدنی در خیابان بیهقی برگزار شد. درصد متر آقای عیدمحمد کروژدهی ودر هزارو پانصد متر آقای ابوالقاسم کروژدهی بر حریفان خودسبقت گرفتند و اول شدند.

شهر بابك ـ آقای مسیحا دبیر طبیعی دبیرستان های رفسنجان کنفرانس جالبی از علوم‌طبیعی در دبیرستان بابکان شهر بابك تشکیل دادکه بسیار مورد استفاده و توجه دانش آموزان واقع شد.

حسن کیاده ـ بدعوت تربیت بدنی حسن کیاده دوازده نفر از ورزشکاران لشت‌نشاء باتفاق مربیان خود برای انجام چند رشته مسابقه دوستانه وارد حسن‌کیاده شدند .

رضوانده ـ تاکسی شماره ٢٣٢ رشت در خیابان رضوانده با زنی بنام عالیه تصادف کرد وی و بچه سه ماهه اورا که در بغلش قرار داشت مجروح ساخت . راننده دستگیر و زندانی شد .

اراك ـ بدعوت دبیرستان فردوسی گلپایگان، ورزشکاران‌دبیرستان صمصامی اراك بسرپرستی آقای امام رئیس فرهنك اراك برای انجام چند مسابقه بگلپایگان عزیمت کردند و مسابقات والیبال و بسکتبال بین ورزشکاران دو دبیرستان بعمل آمد و دبیرستان صمصامی اراك برنده مسابقات گردید .

آمل ـ آقای خانبابا نوری یکی از مالکین آمل مبلغ بیست هزار ریال به‌پرورشگاه فرح پهلوی آمل اهداء کرد . مشارالیه هر سال کمکهای مفیدی بمدارس و موسسات خیریه مینماید.

بنادر جنوب ـ با فعالیت آقای محمد صادق صادقی سرپرست‌فرهنك بنادر جنوب ٣٦ کلاس مبارزه با بیسوادی در بندر بوشهر و توابع دایر شده ومدادو دفتربین دانش آموزان سالمند توزیع گردیده‌است.

مرزن‌آباد ـ آقای سرگرد معتمدپور فرمانده گردان نظامی مرزن‌ـ آباد دبستان دخترانه و پسرانه این منطقه را تفکیك کرد و برای ایاب وذهاب دانش آموزان وسیله نقلیهٔ در اختیار آنان قرارداد.

رامسر ـ آقای سرهنك دریائی سرپرست شهربانیهای مازندران برامسر وارد شد واز شهربانی این شهرستان بازدید بعمل آورد.

سنگسر ـ آقای علی اصغر حامدی معاون شهرداری سنگسر در اداره کشاورزی این شهرستان کلاس باشگاه چهار دال را افتتاح نمود. دراین کلاس بیماری دام‌وطیور و طرق جلوگیری و معالجه آن تدریس می شود .

نوشهر ـ جلسه اعضای تربیت بدنی نوشهر با حضور آقایان‌بهمنیار فرماندار ،قانع رئیس فرهنك سهائی شهردار ، ستوان یکم مصلح رئیس ژاندارمری در سالن فرمانداری تشکیل شد و تصمیماتی اتخاذ گردید.

زاویه زرند ـ اهالی زاویه زرند از وزارت کشاورزی تقاضای اعزام مروج کشاورزی باین منطقه را دارند.

خمین ـ جوانان عضو سازمان شیر و خورشید سرخ دبستان بوعلی خمین باتفاق آقای غلامرضا ریحانی سرپرست خود بخانه مستمندان رفتند وباتقسیم پارچه‌و کفش وسوخت زمستانی آنان رادلشاد نمودند.

آمل ـ بدعوت آقای دکتر عنایت‌اله حافظی رئیس‌بهداری آمل‌جلسه مدیران داروخانه‌ها در دفتر ایشان تشکیل شد. آقای دکتر حافظی تذکرداد کارما باآقایان جدا نیست وهردو باید متفقا برای شفای بیمار بایکدیگر همکاری کنیم . امیدوارم در راه کمك بهم‌نوع داروی تازه وارزان دردسترس مردم قرار گیرد.

اراك ـ براثر فعالیت آقای سروان فشارکی رئیس راهنمائی ورانندگی اراك وضع عبور ومرور وسائل نقلیه در شهر مرتب شده و بصورت آبرومندی در آمده است . در چهار راهها ، علامت راهنمائی بطرز زیباو جالبی نصب شده است.

هشتپر ـ درقریه نصرت آباد از توابع هشتپر شرکت تعاونی روستائی تاسیس شد و کشاورزان بخرید سهام شرکت پرداخته‌اند . ضمنا یکباب کودکستان در هشتپر افتتاح شد.

قزوین ـ براثر اقدامات آقای خالصی بازپرس شعبه دوم دادسرای قزوین و فعالیت مامورین انتظامی سارقینی که بیست راس گوسفند از قریه حسین آباد قزوین سرقت نموده بودند دستگیر شدند.

کرمان ـ جلسه اعضای انجمن همکاری خانه و مدرسه دبیرستان فروغی کرمان در سالن دبیرستان تشکیل شد در این جلسه آقایان یاسائی رئیس انجمن و عبدالرحمانی کفیل‌دبیرستان پیرامون امورتحصیلی و رفع مشکلات دانش آموزان بیاناتی ایراد کردند و تصمیماتی اتخاذ شد .

اسفراین ـ براثر نزول برف‌و بارانهای نافع در اسفراین بهای‌گندم تنزل یافت .

لاهیجان ـ جلسه اعضای انجمن همکاری خانه و مدرسه دبستان روستائی احمدقوام دربازکیاگوراب لاهیجان بریاست آقای دکتر شبان رئیس درمانگاه سازمان شاهنشاهی تشکیل شد و مبلغ پانزده هزارریال برای حقوق یکنفر آموزگار ازاعضای انجمن جمع‌آوری گردید.

کوچصفهان ـ مامورین ژاندارمری کوچصفهان از قهوه‌خانه رجب برهانی مقدار ٣١٠ گرم تریاك و سوخته وازمغازه احمد راجعی ٢٠دست ورق بازی‌کشف کردند . متهمین و اشیاء مکشوفه بدادسرای رشت اعزام شدند .

لنگرود ـ آقای ابوطالب خوشخرام سرپرست اداره ترویج کشاورزی لنگرود باتفاق آقای مهندس کردمحلهٔ کارشناس زراعت برای آشنا نمودن کشاورزان بمتد جدید کشاورزی به «شلمان» عزیمت کردند و با همکاری آقای جهانی مربی تعلیمات اساسی کلاسی دایر نمودند وطرق جدید زراعت را بکشاورزان این منطقه آموختند.

سنقر کلیائی ـ بیست نفر از دانش آموزان دبیرستان پهلوی‌سنقر بسرپرستی آقای جلیلی رئیس دبیرستان برای شرکت در کنکور شرکت نفت بکرمانشاه عزیمت کردند.

نیازمندیها و آگهی های کوچک

استخدام میشود

بیکنفر مکانیك که در رشته برق وتور دیزل سابقه داشته ودر معادن کار کرده باشد احتیاج داریم داوطلبان به بازرگانی یزدانی خیابان بوذرجمهری سرای اقبال تلفن ۲۲۹۲۹ مراجعه فرمایند .
۱ـ۳ آـ۳۸۶۵۷

آگهی استخدام کارگرفنی
این شرکت برای کارخانجات خود احتیاج به عده کارگر فنی دارد که واجدین شرائط بین مراجعه کنندگان باآزمایش انتخاب خواهند شد همه روزه از ساعت ۵ الی ۷ بعداز ظهر بخیابان نادری کوچه مسعود سعد شماره ۱۱ مراجعه نمائید .
شرکت سهامی صنایع پارس و امریکا
۱ـ۲ آـ۳۸۷۸۷

یك شرکت ساختمانی
باسابقه چندساله که بثبت رسیده واخیرا درکلیه وزارتخانه ها درجه بندی شده است برای قسمت مناقصات دولتی شریك فعال میپذیرد تلفن ۶۹۴۹۵
۱ـ۲ آـ۴۲۸۰۸

برای یك شغل پردرآمد
وجدیدالتاسیس یك نفر شریك با سرمایه خیلی جزئی نیازمندیم هرچه زودتر باصندوق پستی ۲۵۳۲ مکاتبه فرمائید .
آـ۳۸۸۷۷

استخدام میشود

یکنفر زن یا مرد که به زبان انگلیسی آشنائی کامل وتجربه کافی درامورتجارتی داشته باشد و بتواندبخوبی از عهده تحریر و ترجمه انگلیسی به فارسی وبالعکس نامه‌های تجارتی و فنی برآید تمام روز باحقوق مکفی استخدام میشود . اشخاصیکه علاوه ازانگلیسی زبانهای دیگر نیز بدانند حق تقدم خواهند داشت واجدین شرایط صبح ها به شرکت تهرانشهر ـمحدود خیابان سعدی تلفن ۳۴۳۵۳ مراجعه نمایند .
آـ۴۲۹۹۶

داروساز دیپلمه
با اطلاعات کامل زبان آلمانی یا انگلیسی مورد احتیاج می‌باشد.
داوطلبان که خدمت زیر پرچم را انجام داده‌اند و یا معافی دائم دارند : درخواستهای خود را به دائره علمی داروئی شرکت ایرانشیمی صندوق پستی ۲۰۲۸ ارسال نمایند .
۱ـ۳ آـ۳۸۹۵۷

گم شده

مژدگانی
به تحویل دهنده یك بسته دفاتر تجارتی که‌روزشنبه‌مورخ ۲۲ر۱۱ر۳۹ در تاکسی جا مانده است مبلغ پنجهزار ریال بعنوان مژدگانی‌داده میشود راننده‌تاکسی یا مسافرمحترم میتوانند یابه آگهی‌طوطی‌درروزنامه اطلاعات و یا به دفتر شرکت کالای سوئد بسته را تحویل و مژدگانی خودرا دریافت دارند .
آـ۴۳۱۲۸

چك شماره ۱۵۰۰۶۰ بانك صادرات شعبه کمرك از حساب ۵۰۴۸۹ در وجه حامل‌بمبلغ‌ده‌هزار ریال‌ظهرنویس بحساب ۵۲۸۶۴ بازرگانی باختر‌مفقود گردیده بدینوسیله آگهی که چك مزبور از درجه اعتبار ساقط است.
آـ۳۸۹۶۳

تعداد ۱۰ برك چك عهده
بانك صادرات ومعادن ناحیه‌امیریه حساب شماره ۹۵۵۳۴ بشماره های ۵۸۷۴۶۲ ـ۵۸۷۴۵۱ ـ۵۸۷۴۶۸ الی ۵۸۷۴۷۵ مفقود شده بدینوسیله باطلاع عموم میرساند که چکهای‌مزبور از درجه‌ی اعتبار ساقط میباشد .
حاج سید جعفر صمدی
آـ۳۸۸۵۵

صبح دیروز یك میمون کوچك
قهوه‌ای رنگ‌از نوع(رزوس)هندوستان که کلاه قهوه‌ای رنك بلند بسر دارد از منزل فرار کرده از کسانیکه از او اطلاعی دارند لطفا بتلفن ۳۳۴۳۰ مادام بلاك اطلاع داده و مژدگانی قابلی دریافت دارند .
آـ۳۸۹۴۷

صاحب امتیاز و مدیر مسئول : عباس مسعودی
جای اداره خیابان خیام چاپخانه اطلاعات

مستغلات

تهران‌پارس‌ـنارمك‌ـتهران‌نو نیروی‌هوائی ـ وحیدیه
برای خرید وفروش نقد و اقساط زمین خانه وهرگونه معاوضه به‌بازرگانی امینی
اول سی متری نارمك
تلفن ۹۱۰۰۹۰ مراجعه‌فرمائید

نقشه ساختمان
فرازنو تلفن ۳۰۲۶۰۱
۱ـ۱۰ آـ۳۸۴۷۷

تبریك

جناب آقای امیر آشفته
بایکدنیا مسرت جشن همسری حضرتعالی را با دوشیزه ایراندخت اطمینانی تبریك عرض مینماید .
محمدعلی خاوریان

اجاره داده میشود

یك آپارتمان دارای هفت اطاق
ولوازم با برق در خیابان فردوسی مقابل خیابان سوم‌استقند بمنظور غیر سکونت دربست اجاره داده می شود به ۴۱ خیابان سوم اسفند تلفن ۳۶۳۸۴ از هشت و نیم تا نه و نیم صبح و از یك و نیم تا سه بعد از ظهر مراجعه فرمایند .
آـ۳۸۶۳۳ ۱ـ۳

برای سکونت خارجیان
طبقه اول ساختمان مدرن
شمال شهر حیاط گاراژ
باکلیه لوازم تلفن۷۲۴۹۹
۱ـ۲ آـ۳۸۷۸۹

قابل توجه وزارت خانه‌ها کمپانی ها تجارت خانه ها
یك دستگاه ساختمان واقع در کوچه برلن مقابل در بانك طهران دارای ۷۰ اطاق ۵طبقه روی مغازه ها و یك طبقه سر تاسر زیر مغازه ها باآسانسور شوفاژ تمامی و یا دستگاه دستگاه اجاره داده میشود.
برای توضیحات‌بیشتر تلفن۳۶۰۸۱ یابه خود ساختمان رجوع فرمائید
۱ـ۵ آـ۳۸۰۴۵

چهار آپارتمان سه اطاقه
و چهار اطاقه دارای سالن های بزرگ و هال و حمام و سرویس مدرن باغ سپهسالار نزدیك خیابان خانقاه اجاره داده میشود طالبین به تلفن ۲۹۱۹۶ یا در محل مراجعه فرمایند.
۱ـ۳ آـ۳۸۴۳

اجاره داده میشود
دو دستگاه آپارتمان هر یك دارای پنج اطاق و برق و تلفن و آب لوله کشی و کلیه لوازم لوکس در خیابان پهلوی بالای بلوار به تلفن شماره ۴۱۹۳۹ مراجعه فرمائید .
۱ـ۲ آـ۳۸۸۳۵

آپارتمان طبقه اول
چهار اطاق و لوازم مدرن مناسب برای سکونت دفتر تجارتی و محکمه طبیب در چهارراه ژیلا به تلفن۴۱۹۳۹ مراجعه فرمایند .
۱ـ۲ آـ۳۸۸۳۵

یك دستگاه ساختمان
مدرن مشتمل بر نه اطاق بابرق و تلفن و شوفاژ بعلت‌مسافرت باشرایط مناسب باجاره یارهن واگذار میشود تلفن ۶۷۹۸۴ مکالمه فرمائید .
۱ـ۳ آـ۳۸۸۲۵

یك آپارتمان لوکس
نوساز مستقل دارای چهار اطاق و هال و یك اطاق مستخدم با حمام و وان ودیوترم با لوله کشی و برق‌اجاره داده‌میشود و سه باب مغازه بزرك و جدید ساز بطول ۸ متر باجاره داده میشود .
نشانی خیابان ایرانشهربیست متری مدیری برخیابان کاشی شماره ۳۷ تلفن ۴۶۸۲۹ مراجعه شود .
۱ـ۲ آـ۳۸۹۰۱

اجاره داده میشود
چند دستگاه آپارتمان ۳و ۴اطاقه مجهز بتمام لوزام آب گرم وشوفاژ واقع درخیابان فرصت شمالی شماره ۱۵۸ اجاره داده میشود طالبین می توانند بمحل مراجعه نمایند
آـ۴۳۰۳۰

تقویم اطلاعات

دوشنبه بیست‌وچهارم بهمن۱۳۳۹
دوشنبه بیست‌وهفتم‌شعبان ۱۳۸۰
دوشنبه سیزدهم فوریه ۱۹۶۱
اذان صبح ساعت ۵ و ۸ دقیقه
طلوع آفتاب ساعت ۷و ۳ دقیقه
غروب آفتاب ساعت ۱۷و ۲۳دقیقه

بفروش میرسد

برای فروش
خم کن ۳۱۷ سانتیمتری بقدرت ۵ر۱ میلیمتر بفروش میرسد طالبین به‌تلفنهای ۳ر۶۳۰۰۱به آقای بهروز مراجعه نمایند .
۱ـ۲ ۴۲۳۵۶

زمین در شهر ری
پانزده هزار متر مربع براسفالت واقع در سه راه ورامین که سه بر آنهم ساختمان شده بفروش میرسد به تلفن های ۵۹۶۱۴ و۵۹۶۲۹ مراجعه فرمائید .
۱ـ۵ آـ۳۸۰۴۹

قابل توجه بیمارستان ها و موسسات بهداشتی
تعداد یکصدعدد تختخواب‌مخصوص بیمارستان با تشك قابل تنظیم بعلت تغییر شغل بقیمت مناسب بفروش میرسد طالبین میتوانند همه روزه از ساعت ۸ تا ۴٫۵ بعد از ظهر با تلفن ۵۸۴۹۸ تماس بگیرند .
۱ـ۲ آـ۳۸۸۴۵

بفروش میرسد
مغازه لبنیاتی با یخچال برقی و تمام لوازم و اثاثیه خیابان مولوی جنب تشکیلات مغازه‌جعفری
آـ۳۸۹۲۳

یك قطعه زمین بمساحت ۲۰۰
مترمربع انتهای خیابان بهاربفروش میرسد ـ تلفن ۳۲۳۶۸
۱ـ۳ آـ۳۸۸۷۱

واگذار میشود

یك تلفن ۶ واگذار میشود
بتلفن ۶۶۶۴۵ مراجعه شود
آـ۳۸۹۰۷

واگذارمیشود
یکدستگاه آپارتمان دارای ۷اطاق برق و تلفن و آب لوله کشی در بهترین نقطه خیابان لاله‌زار به‌تلفن ۴۱۹۳۹ مراجعه فرمائید .
۱ـ۲ آـ۳۸۸۳۵

یکباب مغازه دوطبقه
دارای برق و تلفن درخیابان‌پهلوی بین چهارراه شاه و امیر اکرم‌شماره ۱۶۹ واگذار میشود به محل یاتلفن های ۶۶۰۷۵ و۴۲۶۹۵ مراجعه‌کنید
۱ـ۲ آـ۳۸۸۹۱

جویای کار

یکنفر سر حسابدار خیلی
ورزیده با سابقه و تجارب مفید بازرگانی باحد اقل ۱۴۰۰۰ ریال حقوق ماهیانه جویای کار است‌لطفا قبل از ظهر ها بتلفن ۳۳۸۴۰ مراجعه فرمائید .
۱ـ۳ آـ۳۸۱۲۱

دوشیزه‌ای دیپلمه
برای تمام شبانه‌روز جهت‌پرستاری یامنشی گری درخانواده‌های محترم آماده‌است به تلفن۹۱۸۱۳ مراجعه فرمائید .
۲ـ۲ آـ۳۸۰۴۷

راننده‌ای جوان و متاهل
دارای ضامن باداشتن گواهی نامه رانندگی وسیکل اول جویای کاراست بشماره ۱۷۳۸ راهنمای اطلاعات مراجعه شود .
آـ۳۸۸۲۳

قابل توجه موسسات دولتی‌وملی
مهندس کشاورزی تحصیلکرده آلمان باسابقه چندسال کار در امور کشاورزی وماشین آلات و ترجمه‌لغات فنی ، آلمانی بفارسی و بالعکس جهت تمام روز آماده کار است . لطفا از ساعت ۸تا ۱۰ صبح بتلفن ۴۵۷۲۹ مراجعه فرمائید .
آـ۳۸۸۸۷

یکنفر متخصص امور مالی و بازرگانی که کاملا در کارخود تجربه داردو باموسسات بسیاری مربوط است وبزودی باروبامسافرت‌مینماید مایل است به نمایندگی شرکت ها یا اشخاصی برای ایجاد رابطه‌یاعقد قرارداد باموسسات صنعتی بازرگانی خارجی با حق‌العمل قابل توجه قبول مسئولیت نماید متمنی است تقاضاهای مربوطه‌رابه آدرس‌آقای‌نشان‌کشیشیان تهران ـشرکت سهامی بیمه پارس خیابان سعدی ارسال دارید .
آـ۳۸۸۴۱

راننده درجه ۲ همگانی جویای کار است تلفن ۵۸۳۳۶

خاك برداری

برای جاده سازی وتسطیح‌اراضی وسیله تراکتور های کاترپیلار مجهز به‌کلنك بتلفن۴۶۹۵۵ مراجعه‌فرمائید.
۱ـ۵ آـ۳۸۷۴۵

آموزشگاههای فنی

آموزشگاه خیاطی سوسن
با امتیاز رسمی وزارت فرهنك خیابان شمیران خیابان خواجه نصیر طوسی کوی سرهنك مهدیخان‌کاشی ۲۸ تلفن ۷۲۱۹۲
۱ـ۵ آـ۳۸۵۸۵

کلاس تعلیم آرایش مو
درسالن مدرن و مجهز آفرودیت
تحت نظر متخصص دیپلمه اروپا دایر است علاقمندان از این فرصت بی‌نظیر استفاده نمایند . اسم نویسی همه روزه .
آدرس : انتهای خیابان ایرانشهر کامیار ـ کاشی ۳۶ تلفن ۶۳۷۸۱
۱ـ۱۵ آـ۳۸۲۸۵

گروه مهندسین شرکت ساختمانی آرمیا با رهبری مسیو دوالی
آرشیتکت معروف آلمانی زیباترین ساختمان را برای شما طرح واجرا مینماید ازنزدیك‌نقشه‌ها وساختمانهای مارا دیدن کنید لاله‌زارنو چهارراه‌مهنا کوچه دکتر آقاجان تلفن ۳۰۳۰۷۸
آـ ۴۳۰۵۰

تلویزیون
دوره جدید کلاس رادیو تلویزیون‌زیر نظر استادان فارغ التحصیل ازآمریکا بااستفاده از مدرن ترین لابراتوار و لوازم‌فنی در کاخ دانش تشکیل‌میشود مؤسسات وشرکتهای بزرك متخصصین فنی کاخ دانش رافوراًاستخدام‌میکنند.
کاخ دانش
نادر ی ـنرسیده بچهارراه اسلامبول

دفترداری دوبل
دوره جدید کلاس حسابداری و دفتر داری دوبل زیر نظر آقای اعتمادیه‌متخصص معروف حسابداری بزودی تشکیل میشود قبلا نامنویسی کنید شرکتها و موسسات بزرگ حسابداران متخصص کاخ دانش را استخدام میکنند .
کاخ دانش
نادری‌ـ نرسیده بچهار راه‌اسلامبول
آـ ۴۳۰۴۶

فروش اتومبیل

اتومبیل سواری شخصی
مدل ۵۸ فورد سیمکا فرانسوی بقیمت شش هزار تومان و اتومبیل سواری مرکوری مدل ۵۷ شخصی بقیمت دوازده هزارتومان بعلت‌مسافرت بفروش میرسد طالبین به‌تلفن۳۴۰۵۳ مراجعه نمایند .
۱ـ۸ آـ۴۲۵۴۶

اتومبیل اوپل رکورد (یاتانوك)
۵۸ یا۵۹ بدون واسطه‌خریداریم لطفا بعد از ظهرها به تلفن ۶۵۶۶۸ مراجعه فرمائید .
آـ۳۸۸۳۷

شرکت سیمنتیشن اتومبیل های
ذیل را بفروش میرساند .
یکدستگاه سیمکاویدیت مدل۱۹۵۹
یکدستگاه‌شورلت ایمپلامدال۱۹۵۹
یکدستگاه ماشین تراش ۱۰ ـ ۱۲ اینچ مدل ۱۵۰۰ ـ ۲۰۸
طالبین میتوانندبشرکت‌سیمنتیشن خیابان پهلوی روبروی سفارت عراق کاشی ۲۵۷ تلفن ۴۴۶۲۱ مراجعه نمایند .
۱ـ۵ آـ۴۱۸۰۶

آژانس اتومبیل ماشینهای
زیر را نقد و اقساط بفروش می رساند ۳ دستگاه تاکسی دیزل بنز ۵۷ و آستین و سیمکا ـ ۴ دستگاه وانت‌جمس ۵۷واستودبیکر و استین ۴ دستگاه جیپ و استیشن و لندرور ۸ دستگاه کمپرسی و دیزل و کامیون ۱۲۰ خیابان بهجت آباد تلفن۶۱۴۴۰

ماشین کرایسلر مدل ۵۹
اتوماتیك لوکس بفروش میرسد طالبین میتوانند به آقای عبدول قدوسی شرکت ویلبروس خیابان فردوسی کوچه سیرك شماره ۱۷ مراجعه یاتلفن فرمائید ازساعت ۸صبح تا ۵ بعد از ظهر ۳۴۱۳۱ و۳۱۱۸۹از ساعت ۵ تاهفت ۷۱۳۱۷
آـ۸۸۲۱ ۳

فورد آمریکائی آماده فروش
یامعاوضه باآولکس تمیز تلفن ۴۱۶۴۸
آـ۳۸۳۶۹

احتیاجات زندگی

رستوران ژاله مخصوص خانواده‌ها است دارای چلوکباب مطبوع وسایر اغذیه متنوع ولذیذ ایرانی و فرنگی اول لاله‌زار نوجنب سینما متروپل تلفن ۳۲۳۳۱ ناهار کامل ۵۵ ریال

هر نوع‌شماره‌تلفن نقدواقساط
معامله میشود تلفن ۲۲۶۵۶
۱ـ۲۶ آـ۴۱۷۵۶

مرغداران
فصل جوجه کشی فرارسید برای سفارش هر نوع جوجه اصیل خارجی و داخلی با تلفون شماره ۹۱۳۸۰ مخابره فرمائید .
آدرس تهران‌نو خیابان فرح‌آباد خیابان رضاشاه‌کبیر کارخانه‌بافندگی

آگهی های کوچك

خانمهای علاقمند
بزودی می‌توانندبوسیله متخصصین دیپلمه اروپا در سالون آرایش کاتس خیابان نادری ـ کوچه نوبهار بزیبائی خود کمك کنند .
۱ـ۱۰ آـ۳۷۹۷۱

بهترین نقشه های ساختمانی
در دفترفنی مساش‌طرح وبوسیله مهندسین‌شرکت‌ساختمانی پلوارسانخه میشود .
تلفن ۶۴۹۴۹ و ۶۲۱۱۱
۱ـ۵۰ آـ۳۷۷۴۳

ساخت (دفتر فنی)
تهیه‌نقشه . محاسبه.مقاطعه
لاله‌زارنو ـ چهارراه مهنا. کوشك
۱ـ۱۵ آـ۳۸۵۹۵

دوزندگی لوور
اسلامبول پاساژ مرکزی
مدیر حسین ارشادی

ماساژ طبی الکتریکی
برای آب‌کردن چربیهای زائدبدن برطرف کردن‌چین وچروکهای صورت ورفع درد های مختلف برای فروش حاضراست .خیابان تیرـ کوچه مشتری کاشی ـ۲۵ تلفن ۴۲۴۹۳۰
۱ـ۵ آـ۴۲۹۱۲

آقایان اطباء محترم
ماساژ طبی مدل ۶۱ با۶۱دستگاه مختلف وارد شد .
خیابان تیرـ کوچه مشتری کاشی ۱۵ تلفن ۴۲۴۹۳
۱ـ۵ آـ۴۲۹۱۲

مژده بدارندگان تراکتور و تریلی
لاستیك های ۱۰ و۱۲ لا برای رنگهای ۱۲ر۱۴ر۱۵ر۱۶ با صدی پنجاه تخفیف میدان شاه روبروی یخچال مغازه صمد لاستیکی
آگهی از امیدوار
۱ـ۱۰ آـ۳۸۳۵۹

لامیدال
تخته مصنوعی رویه پلاستیك سیاه . سفید .عنابی .افراموجی موجودخیابان رفائیل شماره ۶۸ تلفن ۴۴۱۱۰

کیك‌اشب پزشکان

دکتر حسین فرهمندی ـه راه‌امین حضور اول خیابان ری ـ
آقایان دکتر حسن احمدی میدان ثریا کوچه پلیس شماره ۱۷ ـ دکتر اسلامدوست خیابان حشمت الدوله چهارراه گلشن تلفن ۶۳۰۹۷ـ دکتر محمود انگجی خیابان دروازه دولت مقابل پمپ بنزین تلفن ۳۵۹۴۴ ـ دکتر خلیل رسولی خیابان امیرآباد خیابان نصرت کاشی ۹۵ـ دکتر کرامت الله‌فرهودی خیابان شاهرضا چهار راه پل چوبی تلفن ۳۸۵۱۰ ـ دکتر محمد تقی اسفندیاری خیابان پاستور چهار راه مختاری تلفن ۲۰۹۱۸ ـ دکتر مهرداد پاك نیا خیابان آذربایجان چهار راه خوش تلفن ۶۵۰۷۳ ـ دکتر حسین منشی زاده خیابان مولوی بازارچه‌قنات‌آباد دکتر غلامحسین مهر علی خیابان سلسبیل (چهار راه) تلفن ۶۶۶۶۰ دکتر سید علی میر احمدی خیابان هاشمی بین چهار راه قصر دشت تلفن: ۶۳۶۸۵ ـ دکتر عطاالله نیری خیابان شاهپور چهار راه مختاری تلفن ۳۸۷۶۰ ـ دکتر سید جعفر امیرحمزه خیابان ژاله‌ایستگاه بهنام پلاك ۱۶۳ تلفن ۳۲۸۱۰ دکتر محمود عالم خیابان شمیران مقابل سینما مولن روژ تلفن ۳۴۸۳۵ ـ دکتر مسعود لاهیجانی‌خیابان‌امیرآباد کوچه مهر تلفن ۶۲۴۲۶ ـ دکتر شاهپور سیاهپوش خیابان امیریه ایستگاه البرز جنب مسجد فخریه دکتر علی نصیری خیابان شاهرضا

راهنمای پزشکی اطلاعات

دکتر محمدرضا مسدد
رزیدنت‌سابق بیمارستانهای‌امریکا درمان قطعی بیماری های مقاربتی دروازه دولت روبروی ساختمان‌فیات تلفن ۳۰۲۵۴۸ ـپذیرائی عصرها از ساعت ۵ الی ۸ بعد از ظهر

دکتر پرویز خاکسار
متخصص در بیماریهای داخلی‌ـ قلب عروق از دانشکده های پزشکی نیویورك و پنسیلوانیا
نشانی ـ خیابان استخر روبروی کوچه سپهبدپلاك ۱۴۸ساعت‌پذیرائی ۴ تا ۷ بعد از ظهر

دکتر میری ـدکترامیرفضلی
دکترعفت‌میری: متخصص بیماری های کودکان ـدکترگیتی‌امیر فضلی: متخصص بیماری های زنان زایمان از امریکا پذیرائی‌بعد از ظهر ها خیابان پهلوی نرسیده به تخت جمشید

دکتر عباس نیك‌نژاد
دکتر دانشگر ضیق مجراستی‌وبواسیر امراض مقاربتی و جلدی‌وسوزاك تازه و کهنه‌ورم‌پرستات امراض‌زنانه‌و نازائی خیابان سپه مقابل پستخانه تلفن ۳۰۲۴۱۶

دکتر دانشگر
متخصص از دانشگاه پاریس در بیماریهای معده ـ روده کبد ـ لوزالمعده درمان بواسیر بدون عمل فیستول ـ فیسور با متد مولر دروازه شمیران خیابان گرامی

بلی کلینك
دکتر صدیقی‌ـدکترمجاهدی
رزیدنت‌سابق بیمارستانهای‌امریکا بیماریهای داخلی اطفال مقاربتی نرك تریاك و سایر موادمخدره‌ترك لکل مجهز به دستگاههای رادیوسکپی ـنروسل تراپی (بخور پنی‌سیلین و غیره) دیاترمی
پذیرائی بعد از ظهر ها و ایام تعطیل و شبها تا صبح خیابان شاه ـروبروی مسجد سجاد شماره تلفن ۴۶۵۲۶

دکتر معانی
امراض مقاربتی ـ مجاری و ادرار معالجه سوزاك تازه و کهنه ـ ورم پروستات و سستی و ناتوانی‌ـضبق مجرا امراض زنانه خیابان فردوسی مقابل بانك ملی مرکز

دکتر نصرت‌الله ثقفی
امراض داخلی ـاطفال ـ جلدی‌ـ پذیرائی : صبح ها ـساعت۸ تا ۱۲ خیابان حافظ کوچه هاتف

دکتر محمد روحی
طبیب ـ جراح پذیرائی عصر و شب تمام اوقات .
خیابان شمیران ـاول خیابان سلیم

دکترا ـ پولوسا
متخصص بیماریهای مقاربتی‌مجاری ادرار و تناسلی خیابان فردوسی بالا کوچه صادق تلفن ۴۶۵۸۹ پذیرائی صبح‌و عصر .

دکتر رحمانی
متخصص امراض اعصاب و روح از دانشگاه لندن خیابان پهلوی‌بالاتر از چهارراه امیراکرم تلفن ۴۵۱۱۴ پذیرائی صبح‌و عصر .

معالجه قطعی سوزاك امراض مقاربتی‌جلدی‌زنانه
خیابان شاهپور نرسیده بسه‌راه بوذرجمهری جنب سینما جهان دکتر **جلال‌بهی‌زاد**

جنب سینما دیانا کوچه انوار ۶۲۱۷۶ـدکترعلی‌اصغرسعادت‌شمیران نیاوران روبروی بهداری شمیرانات دکتر نادر یاسمین خیابان نواب شمالی ـ چهار راه لولاگر ـ دکتر حسین گلستانیان خیابان خواجه نظام الملك ایستگاه مدرسه ـ دکتر دندانپزشکی و دندانسازی شاداب خیابان ری اول صدر الاشراف ـ دکتر صانعی‌دندانپزشك (پزشك‌مجاز) تخت جمشید انصاری تلفن ۴۵۰۲۹ دکتر حسن قامیلی خیابان شاه‌بیست متری اول ـ دکتر نعمت الله مقبلی نیاوران ـ دکتر علیرضا طیاری امیریه ـ چهار راه مختاری ـ دکتر بیژن ریاحی خیابان نواب چهارراه اناری تلفن ۵۲۱۳۷ـ بانو دکترفاطمه آریا خیابان نواب چهار راه اناری دکتر جلال استقامت (دندانپزشك) خیابان پهلوی بلوار کرج کوچه‌فرخی کاشی ۵۳ تلفن ۶۸۴۱۹ـ دکترمحمود علم آموز میدان ۲۴ اسفند کوی‌بهرام ۶۸۲۸۵ ـ دکتر حسن داروگرخیابان تخت جمشید ـ وصال شیرازی تلفن ۴۲۹۹۲ ـ دکتر اکبر امین هنجنی حشمت‌الدوله غربی نرسیده بچهار راه گلشن ۶۳۹۷۷ ـ بانو کبری سلیمی ماما خیابان شهناز ایستگاه کلانتری

امشب بکدام سینما میروید؟

سینما پرلیان تلفن ۳۳۵۳۵
سلیمان وملکه سبا (تکنی راما‌ـ رنگی‌ـ دوبله بفارسی)با شرکت : جینالولو بریجیدا ـیول‌برینرشروع: ۱۰ صبح ـ۲ـ۴ـ۶ـ۸ بعد از ظهر

سینماهای درجه یك

سینما آسیا (تلفن:۴۳۹۰۹)
صیاد بزرك (پاناویژن ـ رنگی ـ دوبله بفارسی) باشرکت :هواردکیل‌ـ مارتاهایر . شروع : ۱۰ ونیم صبح‌ـ ۲ـ۴ـوربع ۶ونیم ـ۹بعد ازظهر .

سینما امپایر (تلفن : ۶۷۲۵۲)
مرد هزار چهره (سینما سکوپ‌ـ دوبله بفارسی) باشرکت : جیمزـ کاگنی ـ دورتی مالون شروع : ۱۰ وسه ربع‌ـ ۲وسه ربع ـ۵ـ ۷وربع ۹وربع بعد از ظهر

سینما ایران (تلفن : ۳۶۳۵۴)
فرشته فراری با شرکت : گوگوش گرجی ـ دیهیم ۰ شروع ۱۰ صبح ۲ـ ۴ ـ ۶ ـ ۸ بعد از ظهر

سینما پلازا (تلفن : ۴۴۲۵۵)
مرد هزار چهره (سینما سکوپ‌ـ دوبلا بفارسی) باشرکت : جیمزـ کاگنی ـ دورتی مالون شروع : ۱۰ ونیم صبح ـ ۲وربع ـ ۴ و نیم ـ ۶وسه ربع ـ ۹بعد از ظهر

سینما تخت‌جمشیدتلفن۴۳۵۵۰
تله (ویستاویژن ـرنگی دوبله بفارسی)با شرکت : تیتالوئیز ـ ریچاردویدمارك شروع : ۳ـ۵ـ۷ـ۹ بعد از ظهر

سینما حافظ (تلفن:۳۴۰۴۷۴)
صیاد بزرك (پاناویژن ـ رنگی ـ دوبله بفارسی) باشرکت :هواردکیل‌ـ مارتاهایر . شروع : ۱۰ ونیم صبح‌ـ ۲ـ۴وربع‌ـ۶ونیم ـ۸وسه‌ربع بعد از

سینمادنیا (تلفن:۳۳۸۱۲)
دختره شوهر میخواد (سینماسکوپ‌ـ رنگی ـ دوبله بفارسی) با شرکت : جین مانسفیلد ـ تام پول . شروع: ۱۰صبح ـ۲وربع ـ۴وربع‌ـ ۶و ربع‌ـ ۸وربع بعد از ظهر .

سینما رادیوسیتی (تلفن:۴۳۳۴۰)
دختره شوهر میخواد (سینماسکوپ‌ـ رنگی ـ دوبله بفارسی) با شرکت : جین مانسفیلد ـ تام پول . شروع: ۱۰وسه ربع صبح ـ۳ـ۵ـ۷ـ۹ بعد از ظهر .

سینما رکس (تلفن : ۳۴۱۶۹)
مبارزین بیباك (دوبله بفارسی) . شروع : ۱۰ر۳۰ صبح ـ ۲ر۳۰ ـ ۴ر۳۰ ـ ۶ر۳۰ ـ ۸ر۳۰ بعد از ظهر

سینما سعدی (تلفن ۳۶۴۶۸)
مرد هزار چهره (سینما سکوپ‌ـ دوبله بفارسی) باشرکت : جیمزـ کاگنی ـ دورتی مالون شروع : ۱۰ر۳۰ صبح ـ ۲و ربع ـ ۴ونیم ۶وسه ربع ـ ۹بعد از ظهر

سینما سیلا (تلفن:۳۶۴۲۴)
در تعقیب قاتل (ویستاویژن ـ دوبله بفارسی) با شرکت : آنتونی‌پرکینز ـ هنری‌فوندا . شروع: ۱۰ و نیم صبح ـ۱ـ۳ـ۵ـ۷ـ۹ بعد از ظهر .

سینما مولن‌روژ (تلفن:۷۳۹۲۹)
سلیمان و ملکه سبا (تکنی‌راما ـ رنگی ـدوبله بفارسی) باشرکت : جینالولوبریجیدا ـیول‌برایئر ـشروع: ۱۰ر۳۰ صبح ـ۳ـ۵ـ۷ـ۹بعد ازظهر.

سینما میامی (تلفن : ۳۷۳۴۹)
فرشته فراری با شرکت : گوگوش گرجی ـ دیهیم ۰ شروع : ۱۰ر۳۰ صبح ۲ر۳۰ ـ ۴ر۳۰ ـ ۶ر۳۰ ـ ۸ر۳۰ بعد از ظهر

سینما نیاگارا (تلفن:۶۵۳۰۷)
در تعقیب قاتل (ویستاویژن ـ دوبله بفارسی) با شرکت : آنتونی‌پرکینز ـ هنری‌فوندا . شروع: ۱۰ونیم صبح ـ۲ر۳۰ـ۴ر۳۰ـ۶ر۳۰ـ ۸ر۳۰ بعد از ظهر .

سینما آریا
وقتیکه خون میجوشد (سینماسکوپ‌ـ رنگی ـ دوبله بفارسی) با شرکت : فرانك‌سیناترا ـ جینالولوبریجیدا ـ شروع : ۱۰ر۳۰ صبح ـ۲ر۳۰ـ۴ر۳۰ـ ۶ر۳۰ـ ۸ر۳۰ بعد از ظهر .

سینما المپیا (تلفن ۶۵۷۹۸)
دلاوران دوران (سینما سکوپ ـ رنگی ـدوبله بفارسی) شروع ۲ر۳۰ ـ ۴ر۳۰ ـ ۶ر۳۰ ـ ۸ر۳۰ بعد از ظهر

سینما ایفل(تلفن: ۴۰۱۱۶)
بچه‌های محل‌باشرکت :متوسلانی‌ـ ویدا قهرمانی ـ سپهرنیا ـشروع : ۱۰ر۳۰ صبح ـ۳ـ۵ـ۷ـ۹ بعد ازظهر.

سینما اسکار تلفن ۴۵۷۹۷
سلیمان وملکه سبا (تکنی راما‌ـ رنگی‌ـ دوبله بفارسی)با شرکت : جینالولو بریجیدا ـیول‌برینرشروع: ۹ر۳۰ صبح‌ـ ۲ـ۴ـ۶ـ۸ بعد از ظهر

سینماهای درجه دو

سینما پردیس
آتش زیر صفر با شرکت : آلن لاد شروع : ۲ر۳۰ ـ ۴ر۳۰ ـ ۶ر۳۰ ـ ۸ر۳۰ بعد از ظهر .

سینما تاج (تلفن:۳۳۰۶۴)
روبنده بغداد (رنگی‌ـدوبله‌بفارسی) باشرکت : ویکتورماتیور ـ شروع : ۱۰ر۳۰ صبح ـ۲ر۳۰ـ ۴ر۳۰ـ ۶ر۳۰ـ ۸ر۳۰ بعد ازظهر .

سینما سیلوانا تلفن ۳۳۰۷۷
قزاقها (سینماسکوپ ـ رنگی ـ دوبله بفارسی) باشرکت:ادموندپردام‌ـ جورجیامول .شروع : ۲ر۳۰ـ۴ر۳۰ـ ۶ر۳۰ـ ۸ر۳۰ بعد از ظهر .

سینما فردوسی (تلفن ۳۵۷۸۴)
اسیران کاروان (رنگی ـدوبله به فارسی) شروع : ۹ر۳۰ ـ ۱۲ر۳۰ ـ ۲ر۳۰ ـ ۴ر۳۰ ـ ۶ر۳۰ ـ ۸ر۳۰

سینما فری (تلفن: ۲۷۸۹۳)
قزاقها (سینما سکوپ‌ـرنگی‌ـ دوبله بفارسی) با شرکت : ادموند پردام ـ جورجیامول شروع: ۳ـ۵ـ ۷ـ۹ بعد از ظهر

سینما مراد (تلفن : ۳۷۳۸۹)
بچه‌های محل‌باشرکت :متوسلانی‌ـ ویدا قهرمانی ـ سپهرنیا ـشروع : ۲ر۳۰ـ۴ر۳۰ـ۶ر۳۰ ۸ر۳۰ بعد ازظهر

سینما مشعل (تلفن:۳۴۸۲۶)
شوخی کردم‌دلخورنشو (سینماسکوپ‌ـ دوبله‌بفارسی)باشرکت :ادی‌کنستانتین شروع : ۱۰ر۳۰ صبح ـ۲ـ۴ـ۶ـ۸

تئاتر ها

جامعه باربد (تلفن : ۳۲۲۶۵)
مستنطق با شرکت جعفری ـشهلا قدکجیان شروع ۸ر۳۰ بعد از ظهر

تاتر پارس (تلفن ۳۸۸۱۱ـ۳۳۴۳۳)
سقوط باشرکت :شفیع‌ـپوراندخت

مقاله یك روزنامه لبنانی :

درآستانه کنفرانس

زنان شورای همبستگی افریقا و آسیا

خطریکه زندگی‌خانوادگی زنان‌افریقا وآسیاراتهدیدمینماید

مقاله زیر درتاریخ ۲۱ ژانویه ۱۹۶۱ تحت عنوان «شکست آزمایش‌چین بخودی خود درسی برای کنفرانس زنان درقاهره میباشد» درروزنامه ناسیونالیست لبنان«دستور» انتشار یافته است.

اگر به آینده دور نگاه کنیم وبخواهیم راجع به آینده زنـــان آسیا و افریقا نظری اظهار نمائیم میتوانیم یك تراژدی حتمی و مسلم راپیش بینی نمائیم.

از این تراژدی نظر براهما و روش های غیرزنانه‌ای که در بعضی کشورهای آسیائی اتخاذ شده است درحال حاضر نمیتوان جلوگیری نمود. اما چون تاتشکیل کنفرانس زنان شورای همبستگی افریقا و آسیا که در این هفته در قاهره تشکیل خواهد شد فاصله زیادی نداریم به چند نکته‌ای اشاره‌خواهیم نمود و امیدواریم که آنها برای‌آن اعضای زنیکه دراین کنفرانس مسائل مربوط بزنان راموردبررسی وگفتگو قرار خواهند داد درسی باشد.

دراینجا بجاست آنچه را که‌یك زن پاکستانی عضو هیئت پاکستانی درکنفرانس جوانان افریقائی و آسیائی که دوسال قبل در قاهره تشکیل شد اظهار نمود یادآورشویم خانم ممتاز غلامعلی اظهار داشت. مابايد كاملا در مقابل دکتریـــن های بخصوصی که مانع پیشرفت زنان میباشند چشم و گوش خودرا باز نمائیم.

دکترین هائی که خانم ممتاز یکی از اعضای هیئت پاکستانی‌بدان هااشاره می‌کند نه‌تنها زنان رااز آنچه که ایشان فکر می‌کنندحقوق حقه آنهاست محروم میکند بلکه آنها را در زنجیر های آهنین قرار میدهد.

این ادعا که در بعضی ممالك آسیائی که بوسیله این دکترین‌ها وایده‌لوژی ها اداره میشوند حقوق زنان بامردان مساویست فقط‌تاآنجا که شامل کار دستی می شود با حقیقت وفق میدهد. آنها بدینطریق بامردان مساویند چون شلوارمردانه می‌پوشند و لباسهای آنها ارزان قیمت و پیش‌پا افتاده است وباعث میشود که بدینگونه کار اکثرزنانه خودرا از دست بدهند . حقیقت‌این است که این‌دکترین ها علائـق فامیلی و معنوی رابدور می‌افکنند و بالنتیجه باعث جدائی وازهم ـ گسیختگی فامیلها میشوند تامطابق نقشه دولت که‌هیچ احساس‌وادراکی درآن نیست عمل شود.

این زنجیر آهنین ویا فامیل دولتی کاملا درچین کمونیست با شکست روبروشده است. بسیاری اززنان شوهردار نسبت به این‌نقشه دولت که اساس زندگی فامیلی را بدور افکنده وتیشه بریشه حق مادرانه زده است‌اخطار تهدیدآمیز خودرا بیان داشته‌اند.

«سیستم بخشی» صدمه فوق‌العاده‌ای باساس اجتماع زده است .مثلا شوهران مجبور هستند که فامیل خودرا ترك گویند بخاطر تولید بیشتر در آماد گاههائیکه در ـ کارخانه وجود دارد شب را بسر برند. رژیم کمونیست در چین هم بامجبور نمودن اشخاص پروفسیونل که‌باید درکارخانه ها وکارگاه ها بکار مشغول شوند بروابط‌اجتماعی صدمه زده است .

کافی است غم ورنج مادری را که مجبور است بدلائلی دور ازبچه خودباشد تصور نمائیم تابفهمیم مادران چینی تاچه اندازه ناراحت و غمگین هستند چون مجبورشان‌می کنند از کودکان خود جدا شوند وبدین‌طریق این توانائی رابدولت بدهند که آنها را بسوی کمونیزم سوق دهد .

بااین سیستم جدید زور وفشار. اساس زندگی خانوادگی از هـــم پاشیده و مهر و محبت میان والدین وفرزندان از بین رفته است. تمدن طبقه نسوان درچین‌به پائین درجه خود رسیده است . کسانی کـه‌در چین مسئول حکومت هستند اظهار می‌نمایند که این امور فقط بخاطر افزایش در محصول صورت گرفته است .آنها کاملا فراموش کرده‌اند که‌سفارش برای اجناس مصرفی نسبتا کاهش یافته است.

جای تاسف است که زنان مسن چینی اولین کسانی بودند که به اثرات شدید وسخت زنجیر های آهنین پی‌بردند . بطور قطعی زنان جوان اثرات آنرا درآینده‌احساس خواهند کرد.

آیا کنفرانس زنان در قاهره‌این اموررا درك خواهد کرد ؟

ویازنان افریقائی و آسیائی هـم مجبورند مانند زنانیکه امروزه در بخش ها (کانتون‌ها) بادرد ورنج دست بگریبانند ناراحتی وسختی به‌بینند.

آیا پیشرفت وترقی زنان شامل غصب کردن حق مادری حق خانه‌ـ داری وبوجودآوردن‌یك جامعه‌بشری غیر مکانیزه هم میشود ویا معنی آن زندگی درقرون وسطی است.

تصمیمات کنفرانس زنان افریقائی وآسیائی بدون شك در تاریخ‌زنان مرحله بحرانی خواهد بود.

آگهی تغییر شماره تلفن

بدینوسیله باطلاع می رساند که شماره های تلفن شرکت سهامی مواد غذائی و شیمیائی ایران بشرح زیر تغییر یافته است .

۱ـ شماره های شرکت ۷۰۸۶۸ ـ ۷۰۸۶۹

۲ـ شماره مستقیم مدیر عامل ۷۲۳۲۴

۱ـ۳ آ‌ـ۴۲۲۹۲ شرکت سهامی مواد غذائی وشیمیائی ایران

آ‌ـ ۴۳۰۰۴

مخزن آب گرم دیك کمپرسور آلمانی وارد شد شرکت برادران ساسانی خیابان ناصر خسرو

تلفن ۵۰۰۰۷

۱ـ۳ آ‌ـ۴۲۹۶۶

آگهی مناقصه

شرکت سهامی کارخانجات قند ایران یکدستگاه کمپرسور مدل الموردنیاز احتیاج کارخانه قند کرمان را از طریق‌مناقصه خریداری مینماید مشخصات وشرایط مناقصه در اداره خرید قسمت بازرگانی شرکت واقع در خیابان ویـ لاـ خوشبین موجود است و پیشنهادات تا روز ۹ر۲ر۴۰ قبول و درساعت ده صبح روز بعد رسیدگی خواهد شد وشرکت در مناقصه بمنزله قبول کلیه شرایط مناقصه است.

۱ـ۲ آ‌ـ۴۳۰۰۰

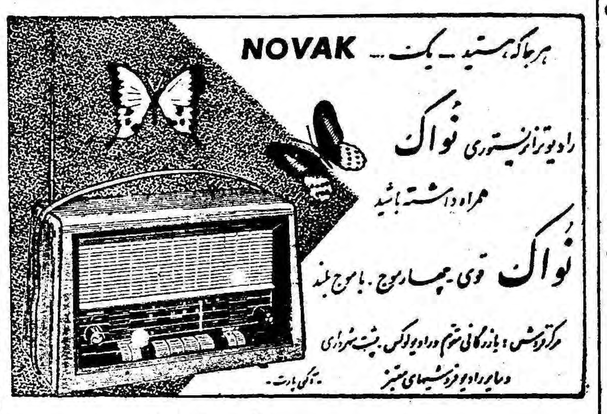

آ‌ـ ۴۰۱۲۸

آگهی انتخاب معلم‌دستیار برای کرسی شیمی پزشکی

دانشکده پزشکی تهران طبق ماده ۶ قانون امور مالی دانشگاه یك تن معلم دستیار برای کرسی شیمی پزشکی بارتبه دبیری انتخاب مینماید داوطلبان می توانند از تاریخ ۲۵ر۱۱ر۳۹ تا بیست‌روز با مدارك خود بدبیر خانه دانشکده پزشکی مراجعه و ثبت نام نمایند .

۱ـ۲ آ‌ـ۴۲۹۷۰ رئیس دانشکده پزشکی ـ دکترفرهاد

آگهی مناقصه شماره ۳۹۰۲ـی ۱۵ر۱۱ر۳۹

سررشته‌داری نیروی دریائی یك دستگاه دیزل‌ژنراتور مورد احتیاج ناو سلطنتی شهسوار را برابر مشخصات مشروحه زیر از طریق مناقصه خریداری مینماید.

مشخصات

۱ـ دیزل ژنراتور مورد احتیاج ناو سلطنتی شهسوار

الف ـ قدرت ۲۳تا ۲۷ کیلووات

بـ ولتاژ ۱۱۰ولت جریان مستقیم

جـ استارت باباطری

د ـ خنك‌کردن وسیله آب دریا

الفـ چون دیزل ژنراتور مزبور بایستی روی کشتی نصب گردد ارتعاش آن کم ودرساختمان آن پیش‌بینی‌های لازم برای استقرار در روی کشتی شده باشد.

بـ بعلت کم‌بود جای نصب ابعاد دیزل‌ژنراتور بایستی کوچکتر از ابعاد زیر باشد.

۱ـ طول ۱ر۰۴۵متر

۲ـ عرض ۱ر۰۲ متر

۳ـ ارتفاع ۱ر۷۵متر

شرائط شرکت در مناقصه

۱ـ محل تحویل جنس انبار سررشته‌داری نیروی دریائی واقع در خیابان پهلوی دوراهی یوسف آباد ستاد نیروی دریائی

۲ـ مدت تحویل جنس یکهفته پس‌از انعقاد قرارداد مربوطه

۳ـ پیشنهاددهندگان بایستی هریك مبلغ ۳۰۰۰۰ ریال بحساب ۱۳۷۰ دارائی نیروی دریائی به‌بانك ملی مرکز شعبه فردوسی پرداخت و رسید آن را ضمیمه پیشنهاد خود نمایند ـ همچنین می توانند بجای سپرده نقدی تضمین بانکی سپرده و برك ضمانت نامه را پیوست پیشنهاد خودنمایند.

۴ـ به‌پیشنهادات فاقد سپرده و پیشنهاداتی‌که مشروط و مبهم‌میباشد ترتیب‌اثر داده نخواهدشد.

۵ـ سررشته‌داری نیروی دریائی دررد یاقبول یك یاکلیه پیشنهادات مختار است.

۶ـ پرداخت مالیات و هرگونه هزینه قانونی دیگربعهده برنده مناقصه خواهد بود.

۷ـ به‌پیشنهاداتیکه بعدازمدت تعیین شده در این آگهی تحویل شود ترتیب اثر داده نخواهد شد .

۸ـ حداکثر قبول پیشنهادات واصله تاآخروقت اداری روز شنبه ۲۹ر۱۱ر۳۹ خواهد بود وپیشنهاد دهندگان بایستی پیشنهادات خودرا تاآخر وقت تعیین شده به دفتر سررشته‌داری نیروی دریائی تحویل ورسید اخذ نمایند.

۹ـ پیشنهادات درساعت ۹ صبح روز یکشنبه ۳۰ر۱۱ر۳۹ باحضور کمیسیون باز وقرائت‌خواهدشد

۱۰ـ حضور پیشنهاد دهندگان در جلسه مناقصه آزاد ولی مناقصه حضوری ممنوع میباشد

۱۱ـ در صورت استنکاف برنده مناقصه از انعقاد پیمان سپرده مشارالیه بسود آرتش ضبط خواهد شد.

۱۲ـ پیشنهادات بایستی درپاکت لاك‌و مهر شده به آدرس سررشته داری نیروی دریائی که روی آن نوشته شده باشد (مربوط بمناقصه یك دستگاه دیزل ژنراتور)ارسال گردد.

۱ـ۳ آ‌ـ۴۲۸۴۶ رئیس سررشته داری نیروی دریائی‌سرهنك۲نایبی

آگهی مناقصه‌گوشت

سازمان بیمه‌های اجتماعی کارگران برای مصرف یکساله بیمارستانهای تابع سازمان‌مرکزی ماهانه در حدود دوازده هزار کیلو گوشت‌گوسفند (شیشك یکدست) گوشت بی‌استخوان و راسته همچنین مقداری قلم‌گاو و جگر احتیاج دارد که با شرائط زیراز طریق مناقصه خریداری خواهد نمود.

۱ـ شرکت کنندگان باید ۵٪بهای کـل پیشنهادی خودرا بعنوان سپرده بصورت ضمانت نامه بانکی ضمیمه پیشنهاد خود درپاکت لاك و مهر شده تاآخر وقت اداری روز یك‌شنبه ۳۰ر۱۱ر۳۹ بدفتر اداره تدارکات سازمان تحویل داده و رسید دریافت دارند.

۲ـ پاکتهای رسیده درساعت ۴½بعدازظهر یکشنبه ۳۰ر۱۱ر۳۹ در کمیسیون خرید که درمحل سازمان واقع در میدان ۲۴ اسفند ـ اول سی متری روبروی ستاد ژاندارمری سازمان مرکزی بیمه‌های اجتماعی کارگران تشکیل میشود مفتوح و حضور پیشنهاددهندگان در جلسه مناقصه آزاد خواهدبود.

۳ـ به‌پیشنهادات فاقد سپرده ترتیب اثر داده نخواهد شد.

۴ـ درصورتیکه برنده مناقصه ظرف مدت‌سه روز حاضر بعقد وامضاء قرارداد نشود سپرده اوبنفع سازمان ضبط خواهد شد و سازمان‌در قبول و رد یك یاکلیه پیشنهادات مختار است.

۵ـاز برنده مناقصه ضمانت نامه بانکی معادل ۱۰٪کل مبلغ مورد معامله سالانه بعنوان سپرده حسن انجام کار برای مدت یکسال اخذ خواهد شد.

۶ـ محل تحویل جنس (بیمارستان‌سرخه‌حصار ـبیمارستان هدایت‌ـ بیمارستان کودکان ـبیمارستان شماره ۲ـ بیمارستان شماره ۵ امدادی)خواهدبود.

۷ـ پیشنهاد دهندگان میتوانند برای ملاحظه نمونه قرار داد وکسب سایر اطلاعات باداره‌تدارکات سازمان مراجعه نمایند.

۱ـ۳ آ‌ـ۴۲۶۶۲ مدیر امور اداری ـ علی اکبر بهرامی

از فردا صبح درسینما های

میامی ـ ایران ـ دیانا ـ پارك

اولین اثر بزرك و پرارزش فارسی که‌از نظر اهمیت بزبان «اردو» دوبله گردیده و درکشورهای خارج بمعرض نمایش گذارده شده است

مرواریدسیاه

باشرکت معروفترین وهنرمندترین ستاره ایرانی

ایرن

علی محزون

که بعداز ۵ سال دوری از سینما بار دیگر باشرکت دراین فیلم فعالیت سینمائی خود را آغاز نموده

رئیس فیروز

کارگردان و هنرپیشه باسابقه فیلمهای فارسی

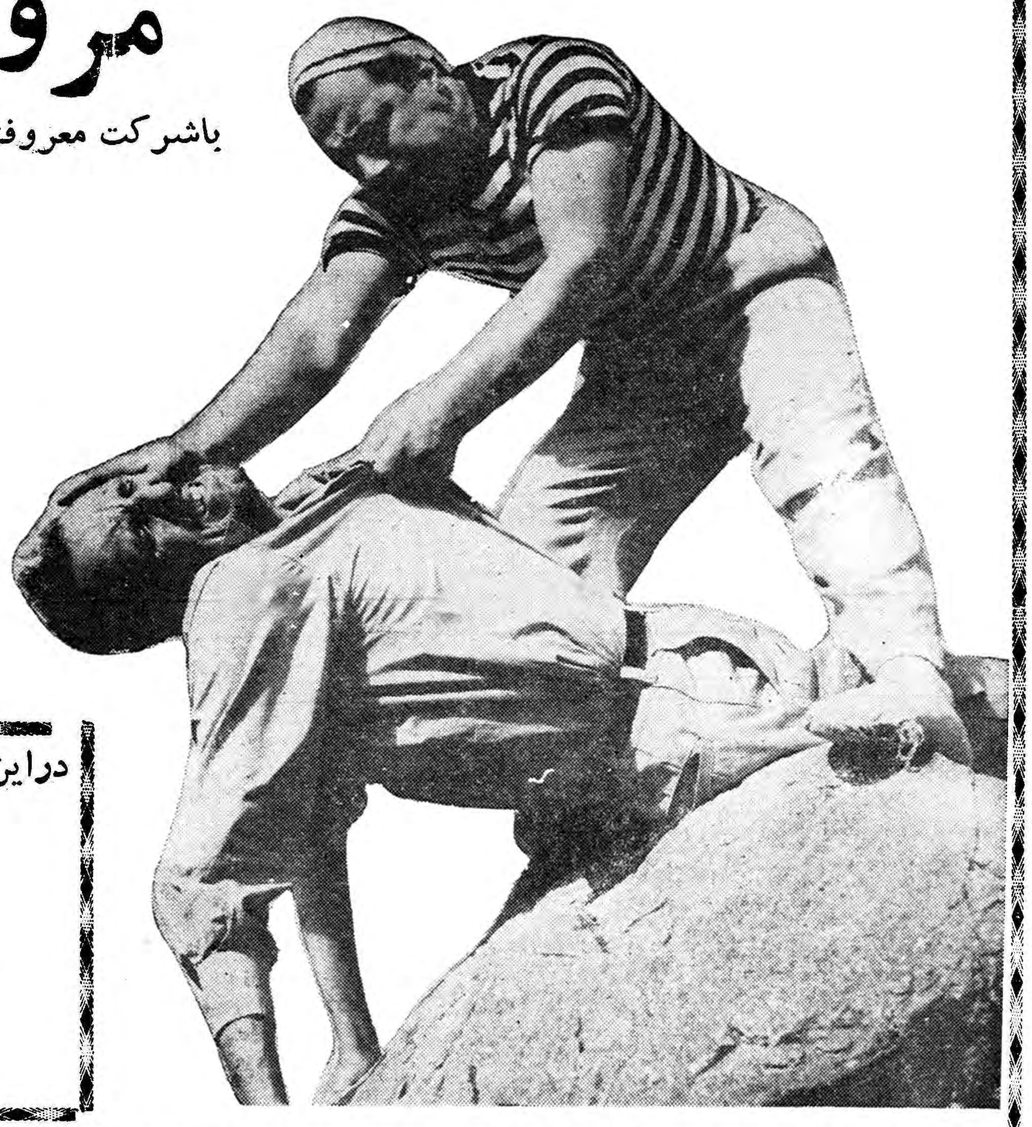

دراین فیلم برای اولین‌بار

«ایرن»

رقص و آواز جالبی

اجرا مینماید

فیلم باشکوهی از زندگی کورش کبیر

بقیه ازصفحه اول

رشته های مختلف بدست آمده‌است د راختیار خبرنگار ما گذاشت .

فیلم «زندگانی کورش کبیر»

آقای شفا اظهار داشت :

یکی‌از مهمترین مواد برنامه برگزاری یادبود دوهزاروپانصدمین سال بنیاد شاهنشاهی ایران تهیه فیلم بزرگی از زندگانی کورش کبیر بود که مقارن با اجرای‌مراسم این جشنها در سراسر جهان به معرض‌نمایش گذاشته شود . اهمیت این یادبود ملی‌ما و شخصیت‌ممتاز و بی‌نظیر بنیانگزار وحدت ملّی و شاهنشاهی ایران اقتضا میکرد که چنین فیلمی‌بصورت‌یکی‌ازبزرگترین و با عظمت ترین فیلمهای تاریخ سینما تهیه‌شود و در عین‌حال‌نظارت کامل بعمل آید که شخصیت قهرمان آن و اصالت تاریخی‌داستان محفوظ بماند .

تهیه چنین فیلمی‌توسط‌خودایران چه از نظر هزینه هنگفت آن وچه از لحاظ شرایط هنری و فنی به تنهائی مقدور نبود . بدین جهت در نظر گرفته شد که این امر صورت همکاری ایران را با یك یا چند شرکت بزرك خارجی پیدا کند و برهمین زمینه بود که‌توسط‌اینجانب در هفته گذشته در تعقیب مکاتبات و تماسهای یکساله اخیر در فرانسه و ایتالیا و آلمان با نمایندگان موسسات ذینفع مذاکرات لازم صورت گرفت .

خوشبختانه اهمیت موضوع و شخصیت جهانی و جالب قهرمان‌آن بقدری است که همه این موسسات از فکر تهیه چنین فیلمی استقبال کامل کردند البته طرحهائی که مشترکا تهیه شده هنوز بمرحله قطعی نرسیده است و ممکن‌است‌در جریان مذاکرات بعدی تغییراتی‌در آنها داده شود . ولی اصول طرح تنظیمی بطور کلی بدینقرار است :

۱ـ فیلم «کورش کبیر» چه از نظر سنگینی مخارج تهیه آن وچه بمنظور نشان دادن اهمیت معنوی موضوع بصورت یك محصول سینمائی مشترك ایران و فرانسه ایتالیا ، آلمان امریکا و احتمالا انگلستان تهیه خواهد شد .

۲ـ فیلم در ردیف معظمترین فیلمهای تهیه شده تا بامروزخواهد بود و مخارج تهیه آن در حدود ۳ میلیارد فرانك فرانسه (پانصد میلیون ریال) پیش بینی‌شده‌است .

۳ـ ایران سهم نقدی در تهیه‌این فیلم نخواهد پرداخت ولی از حیث تامین نفرات و سپاهیان و اسب و ارابه و وسائل‌حمل و نقل و دکورها و ساختمانهادر داخله‌ایران‌احتیاجات فیلم برداری را تا حد زیادی تامین خواهد کرد و بابت این شرکت‌خود در عوائد فیلم در تمام جهان سهیم خواهد بود .

٤ـ سناریوی فیلم با همکاری مشترك افراد صلاحیتدار ایرانی و فرانسوی تهیه شده و در تمام جریان فیلم ایران حق نظارت خواهد داشت و صحنه هائی‌که بنظر دولت‌ایران مناسب تشخیص داده نشود حذف خواهد شد .

برای کارگردانی فیلم یکی از بزرگترین کارگردانان فرانسه که شخصیت بین المللی دارد در نظر گرفته شده ودر بازی فیلم عده زیادی از هنرپیشگان درجه اول اروپائی و امریکائی شرکت خواهند داشت . عده ای از هنرپیشگان‌ایرانی نیز بمنظور تامین جنبه ملی فیلم در آن رل های مختلفی بعهده خواهند داشت .

تهیه مقدمات‌فیلم‌از حیث مطالعات محلی و تنظیم سناریو و تعلیم نفرات و ساختن صحنه های لازم یکسال و کار فیلم برداری و مونتاژ آن نیز یکسال بطول خواهد انجامید و فیلم برای اواخر سال ۱۳٤۱ آماده نمایش در تمام جهان خواهد بود . جلسات افتتاحیه فیلم در هر کشور توسط کمپانیهای تهیه کننده و با همکاری دولت ایران بصورت ضیافت مجللی با حضور روسای‌کشور ها وبزرگترین شخصیتهای سیاسی‌و هنری‌هر کشور و کمیته های خارجی جشنهای ـ شاهنشاهی ایران تشکیل خواهد شد .

چنین فیلمی ده ها و شاید صد ها میلیون نفر از مردم جهان را با تاریخ پر افتخار ایران و با شخصیت بی نظیر بنیانگزار این شاهنشاهی که برای نخستین باراصل آزادمنشی و احترام بمعتقدات ملی را واردآئین حکومت در جهان کرد و کتابهای ـ مذهبی و آسمانی او را برای میلیون ها مردم گیتی بصورت یك قهرمان مقدس و آسمانی در آورده ،اندآشنا خواهد کرد .

فیلم مستند «کورش کبیر»

فیلم دیگری بنام «کورش کبیر» که بصورت مستند یعنی بر اساس آثار باستانی موجود در موزه های تهران و لوور و بریتیش میوزیوم و برلن و با استفاده از آثار پل سارگاد و تخت جمشید بمدت ۲۵ دقیقه توسط فیلم بردار جوان و باقریحه ایرانی مصطفی فرزانه در طول یك سال اخیر برداشته شد و سه هفته پیش نخستین نمایش آن در پاریس بدعوت کمیته فرانسوی جشنهای ـ شاهنشاهی ایران با حضور بیش‌از دوهزار نفراز شخصیت های‌سیاسی و هنری فرانسه در موزه گیمه انجام گرفت از طرف مطبوعات و منقدین سینمائی فرانسه یك فیلم عالی و درجه اول تلقی گردید و بتوصیه ـ اولیای امور این کمیته برای شرکت در مسابقه بهترین فیلمهای مستند جهان به فستیوال کان و فستیوال ونیز فرستاده شد . در این فیلم جریان بنیانگزاری شاهنشاهی ایران از زبان خود کورش و با استناد به آثار و کتیبه ها و نقوش تاریخی مجسم شده و کار تنظیم موزیك و مطالب آن توسط دو تن از برجسته ترین آهنگسازان و نویسندگان معاصر فرانسوی صورت گرفته است . فیلم مستند «کورش‌کبیر» که‌اخیرا توسط دبیرخانه مرکزی در تهران نیز یکبار برای مدعوین نمایش ـ داده شد بزودی به‌فارسی و چندین زبان مهم دوبله شده و در غالب کشور ها نمایش داده خواهدشد . تعداد زیادی از نسخه های این‌فیلم نیز توسط سازمان بین‌المللی یونسکو برای نمایش به شعبه های این سازمان درسراسر جهان‌ارسال خواهد گشت .

ناتمام

بوطن بازگشت

آقای سید محمد مشکوة‌فرزندآقای مشکوة‌استاددانشگاه که‌برای‌تحصیلات بخارج کشور رفته بود دیشب به‌تهران بازگشت . (شرح درصفحه ۱۲)

انتخابات انجمن شهر تهران جریان پیدا میکند

درشهرستانها نیز انتخابات شهرداریها دنبال‌خواهدشد

امروز گفته شد پس از پایان انتخابات مجلس شورایملی و صدور اعتبار نامه برای نمایندگان تهران انتخابات انجمن شهر پایتخت که پیش از انتخابات مجلس بجریان افتاده بود جریان پیشین خود را طی خواهد کرد .

انتخابات تهران ظاهرا روز جمعه آینده پس از صدور اعتبار نامه برای پانزده نفر نمایندگان پایان خواهد یافت .

بیشتر رسیدگی شده

همانطور که قبلا اطلاع داده بودیم نصف بیشتر تقاضا نامه کاندیدا های نمایندگی انجمن شهر تهران قبل از شروع انتخابات مجلس شورایملی بوسیله کمیسیون پنج نفری رسیدگی شده است . و متجاوز از ۲۰۰ ـ تقاضانامه از تصویب کمیسیون پنج نفری گذشته است .

۳۰ نفر

در انتخابات شهر تهران میبایستی ۳۰ نفر برای عضویت انجمن شهر تهران انتخاب شوند .

در شهرستانها

انتخابات‌انجمنهای‌شهر درشهرستان ها نیز بدنبال انتخابات مجلس دنبال خواهد گردید زیرا قبل از شروع انتخابات مجلس دستور شروع انتخابات انجمن های شهر اکثر ـ شهرستانها که آمادگی خود را اعلام داشته بودند از طرف وزارت کشور بفرمانداریها و بخشداریها صادر شده بود . ولی بعلت جلو افتادن انتخابات مجلس کار انتخابات انجمن های شهر در اکثر شهرستانها به تعویق افتاده بود اینك که انتخابات در اکثر شهرستانها پایان یافته‌گفته میشود که انتخابات انجمن شهر در شهرستانها نیز مجددا بجریان بیفتد

برای ملکه انگلستان

درمیدان ۲٤ اسفند جایگاهی ساخته‌میشود

دراین جایگاه شهردار تهران‌کلید تهران را تقدیم‌میدارد

● **شهرداری تهران یك جعبه سیگار طلا تقدیم ملکه انگلیس میکند**

امروز شهردار تهران دستورداد تاماموریـن مسئول نسبت بتعمیرات و لکه گیری و اسفالت خیابانهای مسیر ملکه انگلیس اقدام نمایند در سراسر این خیابانها ماموریـن شهرداری مشغول لکه گیری و تنظیف اسفالت و خیابانهای تهران هستند .

ماموریـن شهرداری در خیابانهای آیزنهاور ، شاهرضا ، میدان فردوسی ، خیابان فردوسی ،میدان سپه ،باب همایون ، خیابان شمالی دادگستری ، میدان ارك را که فرودگاه مهرآباد را به‌کاخ‌گلستان مربوط میسازد فعالیت را آغاز کرده‌اندعلاوه‌براین خیابانها ماموریـن نسبت بترمیم خیابانهای جنوبی و شمالی که در روزهای بعد ازورود ملکه انگلیس مورد بازدید قرارمی گیرد اقدام کرده‌اند .

جایگاه مخصوص

درمیدان ۲٤ اسفند ماموریـن شهرداری جایگاه مخصوصی می‌سازند که پس از ورود ملکه‌انگلیس بمیدان در این جایگاه شهردار کلید شهر را بملکه تقدیم خواهد داشت و پس از آن ملکه مجددا بمسیر خود در خیابانهای مسیرادامه داده و تا کاخ گلستان خواهدرفت

هدیه شهرداری

شهرداری تهران یك جعبه سیگار طلای رومیزی بعنوان هدیه مردم تهران آماده کرده است این جعبه طلا کار اصفهان است وبر روی آن مینیاتور علیا حضرت ملکه فرح نقش شده این هدیه بوسیله شهردار تهران و بنمایندگی ازطرف مردم شهر درمراسمی که درامجدیه بریا خواهد بود به ملکه انگلیس تقدیم خواهد شد .

تزئین خیابانها

ماموریـن‌شهرداری سراسرخیابان های مسیر ملکه انگلیس را باپرچم و چراغهای الوان تزئین میکنند بر روی پایه چراغهای خیابان ایزنهاور و سایر خیابانها پرچم ایران و انگلیس در امتزاز خواهدبود و در میدان ۲٤ اسفند نیز پرچم کشور های مشترك‌المنافع نصب میگردد

انتخابات درشهرستانها

قرائت آراء در تبریز امروز پایان میابد

خبرنگار ما در تبریز گزارش‌داد از مجموع ٦٥٥٥٤ رای ماخوذه در حوزه انتخاباتی شهرستان تبریزتا عصر دیروز ٦٣٠٢رای قرائت شد و نتیجه باینشرح اعلام گردید

۱ـ آقای حسن افشار هشترودی منفرد ۲۷۹۸۳ رای

۲ـ مهندس بویوك اردبیلی منفرد ۲۷۱۷٤ رای

۳ـ مهدی ابراهیمی دریانی مردم ۲۵۸۸۹ رای

٤ـ احمد بهادری منفرد۲٤۹۳۸ رای

۵ـ محمد دیهیم ملیون ۱۹۸۷٤ رای :

٦ـ دکتر محمد حسین موسوی مردم ۱٦۵۹۲ رای

۷ـ علی اصغر سرتیپ زاده مردم ۱٦۲۳۸ رای

۸ـ دکتر شفیع امین ملیون ۱۵۱۳٦ رای

۹ـ دکتر یوسف مجتهدی منفرد ۱۳۷۹۵ رای

سایر افرادیکه بعد از این ۹نفر حائز اکثریت شده‌اند بشرح زیر میباشند .

۱۰ـ دکتر شاهید مردم ۱۲۰۷۰ رای

۱۱ـ چایچی ملیون ۱۱۸۵۱ رای

۱۲ـ دکتر اسماعیل‌انگجی مردم ۱۱۷٤۸ رای

۱۳ـ دکتر غلامرضا عدل ملیون ۱۱۳۵۲رای

۱٤ـ دکتر امیر کبیریان ملیون ۱۰۸۳۰ رای

۱۵ـ عزیز اسکندری منفرد ۱۰۲۵۹ رای

۱٦ـ محرر زاده منفرد ۹۲۰۹ رای

۱۷ـ بیت‌الله جمالی منفرد ۹۱۷۲ رای

۱۸ ـ مظفر صولتی منفرد ۸۸٦٤ رای

۱۹ـ مهندس ثقةالاسلامی ملیون ۸۸۰۲ رای

۲۰ـ دکترسید امامی مردم ۸۷۷۹ رای

چون تا عصر دیروز فقط ۹۲۵۲ رای قرائت نشده باقی بود ، با حتمال قوی قرائت آراء امروز در تبریز پایان میابد

دانشگاه بوضع عادی بر گشت

بقیه ازصفحه اول

همانطورکه اطلاع دادیم ساعت۱۱ صبح دیروز نمایندگان دانشجویان دانشگاه تهران با آقای دکتر فرهاد رئیس دانشگاه ملاقات و در اطراف تقاضا های خود مذاکره کردند.

آقای دکتر فرهاد در ملاقات با دانشجویان گفت تقاضاهای‌دانشجویان آنچه که مربوط بدانشگاه باشد و من از عهده انجام آنها برآیم مورد رسیدگی و موافقت قرار میگیرد.

دانشجویان تقاضا داشتند رفقای آنها که طی چند روزاخیر درتظاهرات خارج از دانشگاه بازداشت شده‌اند آزاد گردند .

وچون آقای دکتر فرهاد قبلا باآقای نخست‌وزیر مذاکره و موافقت ایشان را جلب کرده بود قرار شددانشجویان در کلاسهای درس حضور یابند و امروز دانشجویانی که بازداشت‌شده‌اند آزاد شوند .

بعد از ظهر دیروز

نمایندگان دانشجویان جریان را باطلاع کلیه دانشجویان رسانیدند واز دیروز بعد از ظهر دانشگاه بحال‌عادی برگشت و کلیه دانشجویان درکلاس های درس حضور یافتند .

امروز در جلوی دانشگاه ماموریـن انتظامی دیده نمیشدند و دانشجویان مانند روز های معمولی وارد دانشگاه میشدند .

حتی کارت دانشجوئی هم ازدانشجویان مطالبه نمیشد .

رئیس دانشگاه

آقای دکتر فرهاد رئیس‌دانشگاه نیز صبح امروز در دفتر کار خودحاضر شده بامور دانشگاه رسیدگی‌میکرد.

وی بخبرنگار ما اظهار داشت همانطور که ملاحظه می‌کنید کلیه دانشجویان در کلاسهاحضور یافته‌اند و دانشگاه وضع عادی خودرا بازیافته است .

آقای دکتر فرهاد افزود همانطورکه دیروز گفتم تا ظهر امروز دانشجویانی که بازداشت شده‌اند آزاد خواهندشد و مجددا به تحصیل مشغول‌میگردند.

دانشکده کشاورزی

خبرنگار مادرکرج‌تلفنی گزارش داد دانشکده کشاورزی کرج که تا دیروز عملا تعطیل‌بودودانشجویان سر کلاسها حاضر نمیشدند از صبح امروزرسمادایرشدودانشجویان اول وقت امروز در سر کلاسها حاضر شدند و استادان‌هم‌شروع به تدریس نمودند .

درهای ورودی

درهای ورودی دانشگاه نیزامروز باز بود و کسانیکه اتومبیل‌داشتند مانند روز های معمول با اتومبیل خود وارد دانشگاه میشدند و در خیابانهای داخل دانشگاه اتومبیل را متوقف میساختند .

آزادی بازداشت شدگان

همانطور که قرار بودامروزترتیب آزادی دانشجویانی که در ظرف چند روز اخیر بازداشت گردیده‌اند داده شد .آقای دکتر فرهاد رئیس دانشگاه دستور داد دانشجویانی‌که بازداشت شده اند پس از رفع‌توقیف بدانشگاه برده شوند ، بدینجهت از طرف اداره بازرسی دانشگاه‌اتومبیل هائی بدنبال دانشجویان بازداشت شده فرستاده شد و چند نفر از کارمندان دانشگاه نیز بدنبال دانشجویان رفتند .

در باشگاه دانشگاه

ساعت دوازده و نیم دانشجویانی که بازداشت شده بودند بباشگاه دانشگاه هدایت شدند در باشگاه دانشگاه آقای دکتر فرهاد رئیس دانشگاه ، آقای دکتر کنی‌سرپرست دانشجویان دانشگاه ، آقای‌مهندس ریاضی رئیس دانشکده فنی و آقای مرعشی سخنگوی دانشگاه حضور داشتند .

نطق دکتر فرهاد

پس از حضور دانشجویان در باشگاه دانشگاه آقای دکترفرهاد خطاب به آنان بیاناتی باین شرح ایراد کرد :

دانشجویان عزیز : من خوشحالم که تقاضای دانشگاه مورد قبول‌قرار گرفت و اکنون شما را آزاد می‌بینیم ،آزادی بزرگترین نعمتها است. من امیدوارم که با کمك و همکاری شما همیشه بتوانیم حیثیت دانشگاه را حفظ کنیم . هیچکس تردید ندارد که عمل شما ناشی از احساسات پاك و بی‌آلایش شمااست و این احساسات پاك همیشه‌راهنمای شما درزندگی میباشد .

ممکن است شما اشتباهی کرده باشید ولی‌این اشتباه‌نیز ازاحساسات پاك و شدید سرچشمه میگیرد . امیدوارم کلیه کارهای مملکت‌درست شود .

آقای دکتر فرهاد در خاتمه افزود چون شما ها خسته هستید برای استراحت بمنزل خود بروید و از فردا در کلاسهای خود حاضر شوید .

دانشجویان در اینموقع که‌ساعت یك وسی و پنجدقیقه بعد از ظهر بود باشگاه دانشگاه را ترك‌کردند

عریضه سرگشاده

پیشگاه مبارك بندگان اعلیحضرت همایون شاهنشاه ارواحنا فداه

بشرفعرض مبارك‌ملوکانه‌میرساند . جان‌نثاران پیمانکارانی که باشهرداری تهران قرارداد منعقد نموده‌ایم و باعتبار تعهد شهرداری قریب یك‌میلیارد ریال ماشین آلات راهسازی تهیه نموده و با بیست هزار نفر کارگر و متخصص فنی و مهندسین‌داخلی و خارجی مشغول‌کار شده وبجدیت و درکمال‌صداقت در راه عمران شهر تهران کوشیده ایم متجاوز از سه ماه است که وجه صورت کارکردهای‌ما پرداخت نشده و در نتیجه نتوانسته ایم دستمزد کارگران و کارمندان فنی و تعهدات خودرا در مقابل بانکها و فروشندگان ماشین آلات بموقع خود انجام دهیم سهل است عموما در خطر ورشکست قرار گرفته‌ایم ونگران هستیم که مبادا مخاطره ورشکست بیست مقاطعه کار معتبر این مملکت تعدادی چند تجار و بانکهای خصوصی رانیز دچار زحمت و خطر نماید.

شاهنشاها . ـ در همین لحظه که‌برای‌تهیه این عریضه در شهرداری اجتماع نموده‌ایم برای وصول دویست هزار ریال بدهی یکی از پیمانکاران که‌چهل میلیون ریال از شهرداری طلبکار است ماموردادمسرا او را توقیف نموده و سوابق‌این‌واقعه نیز درشهرداری منعکس است و نگرانی ما از اینستکه این رویه بسایر طلبکاران حتی کارگران که تعداد آنان از پانزده هزار نفر متجاوز است سرایت نماید و معلوم نیست اجتماع آنها در شهرداری چه مشکلاتی را فراهم آورد .

استدعای چاکران اینستکه شهرداری برای پرداخت بدهی خود در مضیقه میباشد اوامر مطاع ملوکانه برای پرداخت طلب پیمانکاران از طریق تحویل سفته شهرداری بیکی از بانکها شرف‌صدور یابد .

جان نثاران با نگرانی هر چه تمامتر برای‌صدور اوامر مطاع ملوکانه جهت تعیین تکلیف خود در شهرداری تهران چشم براه میباشیم .

شرکت پیسانیو ـ شرکت‌تراس ـ شرکت کنستروکسیون ـ شرکت برج ـ شرکت رانکین ـ شرکت لتیان ـ شرکت موازی ـ شرکت سداد ـ شرکت پیکر ـ شرکت نبرد ـ شرکت کوهدشت ـ شرکت‌کارال ـ شرکت‌ترانشه ـ شرکت‌شوش‌سر ـ شرکت سیوند ـ شرکت آسال ـ شرکت توچال ـ شرکت میکا ـ شرکت گرانیت مشهد ـ شرکت رنه کوه ـ شرکت تکنیك ـ شرکت کانگریت ـ

درگذشت تاثرآور

بطوریکه ضمن‌اخبار حوادث دیروز درج شد مرحوم مهندس مزینی در حادثه سه راه ونك در گذشت .

مرحوم مهندس ابوالفضل مزینی فرزند آقای حسین مزینی و داماد آقای دکتر اسماعیل کوثری در سال ۱۳۱٤ د رتهران متولد شده و پس از پایان تحصیلات ابتدائی ومتوسطه در تهران در خرداد ماه سال جاری از دانشکده کشاورزی شیراز فارغ‌التحصیل شده بود . مرحوم مهندس مزینی در سال ۱۳۳۵ ازدواج کرده و از وی یك طفل ٦ ماهه بجای‌مانده است .

اطلاعات ـ درگذشت مرحوم‌مهندس‌مزینی موجب کمال تاسف بوده و ما این واقعه را ببازماندگان آن مرحوم‌تسلیت میگوئیم .

جنازه خلبانان امریکائی امروز بتهران حمل شد

ساعت ده صبح امروز جنازه سروان جوزف تامپسون و دارل پوست سرنشینان هواپیمای دو موتوره امریکائی «ل‌ـ۲۳» با ترن از اهواز بتهران حمل شد .

در راه آهن جمعی از خانواده های امریکائیان مقیم ایران حضور داشتند قبلا قرار بود جنازه ها بعداز ظهر دیروز وسیله هواپیما بتهران حمل شود ولی بعلت خرابی هوا پرواز هواپیما میسر نشد برای حمل‌جنازه ها یك واگن مخصوص به قطار سریع‌السیر خرمشهر اضافه شده بود .

از ساعت سه بعد از ظهر امروز بمناسبت درگذشت دو نفر امریکائی مذکور مجلس ترحیمی در کلیسای آمریکائیهای مقیم تهران انجام خواهدشد.

جنازه ها مومیائی شده و سپس به امریکا منتقل خواهد شد تا بخانواده آندو تسلیم گردد .

تعداد نمایندگان به ۱٦٦ رسید

بقیه ازصفحه اول

امروز معلوم شد که هیچیك از احزاب ملیون و مردم در انتخابات فعلی نتوانست اکثریت مطلق کرسی های پارلمانی را بدست آورد .زیرا برای اینکه حزبی بتواند اکثریت پارلمانی را احراز کند لازم است حداقل ۱۰۱ کرسی (یعنی‌نصف بعلاوه یك کل کرسیهای مجلس) را بدست آورد و حال‌آنکه قطعی است اگر بقیه نمایندگان این‌دوره هم انتخاب بشوند ، هیچ حزبی‌قادر برسیدن باین حد نصاب نخواهد بود .

در حال حاضر حزب ملیون٦٦ کرسی ، حزب مردم ۵۷ کرسی و منفردین ۲۸ کرسی‌بدست‌آورده‌اند و دیده میشود که حزب ملیون نسبت بحزب مردم و منفردین کرسیهای بیشتری بدست آورده ولی تعداد نمایندگان آن بنصف بعلاوه یك نرسیده است با اینهمه فراکسیون پارلمانی حزب ملیون قوی‌ترین فراکسیون مجلس آینده خواهد بود .

منفردین در مجلس جدید بیش از ۳۰ نفر خواهند بود ولی معلوم نیست که همه آنها بصورت منفرد باقی خواهند بودیا آنکه فراکسیونی تشکیل خواهند داد .

همکاری منفردین باهریك از فراکسیونهای ملیون و مردم در تصمیمات مجلس تاثیر قطعی‌خواهد داشت .

ساعت یازده و نیم امروز آقای عیسی بهزادی‌سخنگوی‌انجمن‌نظارت انتخابات اظهار داشت در جلسه امروز انجمن آقای وزیر کشور حضوریافت‌و از اعضای انجمن‌اظهار تشکر کرد .

هفته رسیدگی

آقای بهزادی اضافه کرد انجمن نظارت روز شنبه آینده بشکایات رسیده درباره انتخابات تهران رسیدگی خواهد کرد و فکر می کنم که روز یکشنبه هفته آینده انجمن برای نمایندگان اعتبارنامه صادر کند .

سخنگوی انجمن افزود شکایات رسیده بانجمن چندان زیاد نیست وشایددر ظرف‌یك روز انجمن‌بتواند بنمام آن رسیدگی کند .

پرداخت فوق‌العاده

از امروز انجمن نظارت انتخابات شروع‌به پرداخت فوق‌العاده روسای اعضای انجمن های فرعی نمود .

اخذ رای ارامنه

اخذ رای برای انتخاب یکنفر نماینده اقلیت ارامنه مرکزو شمال همچنان در کلیسای ارامنه ادامه دارد بطور یکه آقای خیر خواه نماینده فرمانداری تهران‌درانتخابات مزبور اظهار داشت تاکنون انجمن متجاوز از دو هزار رای اخذ نموده است فردا عصر اخذ رای انتخابات ارامنه با تمام خواهد رسید وانجمن نظارت ازپس فردا(چهارشنبه)شروع به قرائت آرا خواهد نمود .

امکانات سرمایه‌گذاری آلمان درایران

ساعت ۹ صبح امروز هیئت اقتصادی آلمان در وزارت صنایع و معادن حضور یافتند و با کارشناسان و روسای امور صنعتی وزارت صنایع و معادن پیرامون امکانات سرمایه گذاری آلمان به‌رشته های مختلف صنعتی و معدنی مدت دوساعت مذاکره کردند .

در طول مذاکرات اطلاعات لازم و طرح های مختلف‌صنعتی‌ومعدنی دراختیار هیئت گذاشته شد

همانطور که اطلاع دادیم در هیئت اقتصادی آلمان نماینده عده‌ای از موسسات صنعتی و سرمایه گذار آلمانی نیز عضویت دارند و این میرساند که ایجاد بعضی صنایع درایران بامشارکت سرمایه های ایرانی یا صددر صد سرمایه آلمانی کاملا مورد توجه مقامات آلمانی میباشد .

مقاطعه‌کاران در شهرداری تهران

امروز عده ای از مقاطعه کاران شهرداری در شهرداری تهران اجتماع کردند مقاطعه کاران که عده‌آنهابالغ بربیست‌نفر از نمایندگان بیست‌شرکت ساختمانی می باشند گفتند که بعلت عدم پرداخت مطالبات آنان از طرف شهرداری تهران با وضع ناراحت کننده ای روبرو شده اند .

مقاطعه کاران اظهار داشتند که شرکت ها پس از انعقاد قرار داد با شهرداری چه در گذشته و چه درحال حاضر عملیات لازم را در سراسرشهر تهران انجام داده اند و تقریبا در حدود سه ماه است که وجهی به آنان پرداخت نگردیده ، هریك از این مقاطعه کاران در حدود چهار الی‌چهل میلیون ریال از شهرداری طلب‌دارند و مسئولین مربوطه می گویندشهرداری در اردیبهشت ماه می تواند مطالبات مقاطعه کاران را پرداخت نماید ولی در عین حال می گویند که همین مطلب را هم تعهد نمی کنند . مقاطعه کاران بعلت داشتن بدهی به کارگران و مصالح فروشان و بانکها دچار اشکال‌شده و تقاضای رسیدگی دارند . و تلگرافی هم به دربار شاهنشاهی و سایر مقامات برای رسیدگی مخابره کرده اند .

آگهی های تسلیت

با کمال تاسف درگذشت جوان ناکام مرحوم مهندس ابوالفضل مزینی‌را بخانواده های مزینی و کوثری مخصوصا بدوست و همکار محترم جناب آقای دکتر اسمعیل کوثری تسلیت می گوئیم .

دکتر احمد امامی ـ دکتر محمد دفتری ـ دکتر شاهرخ دکتر پزشکمهر ـ دکتر گالیك ـ دکتر لواسانی ـ دکتر هشترودیان ـ دکتر امین راد ـ دکتر فقیه ـ دکتر بهشتی دکتر جلال مصطفوی ـ دکتر نوریان ـ دکتر شب افروز ـ دکتر پرویز سنك ـ دکتر نوربخش

مصیبت وارده را بخانواده رشدیه مخصوصا استاد معظم تیمسار رشدیه و جناب آقای چنگیز رشدی تسلیت‌می گوئیم **از طرف کلیه کارمندان و دبیران دبیرستان رشدی**
آ‌ـ۳۹۰۸۳ **حسن مظلومی**

دانش آموزان سال ششم دبیرستان رشدی مصیبت وارده را باستاد ارجمند تیمسار رشدیه و آقای چنگیز رشدیه تسلیت عرض می‌کنند .

استاد محترم تیمسار رشدی

فوت والده محترمه را بعموم خانواده رشدی بویژه تیمسار معظم و چنگیز رشدی تسلیت عرض می کنیم

حمید دخانچی ـ محمد دخانچی ـ سعید دخانچی ـ علی دخانچی
آ‌ـ۳۹۰۸۷

کارکنان و آموزگاران دبستان رشدی مصیبت‌وارده‌رابه خانواده رشدیه مخصوصا به تیمسار رشدیه و جناب آقای رشدی تسلیت عرض می نمایند آموزگاران دبستان رشدی

با نهایت تاثر مصیبت وارده را به استاد ارجمندتیمسار رشدیه و آقای چنگیز رشدی تسلیت می گوئیم .
فریدون والی زاده ـ سیروس ممتحن

فوت مرحوم رحمت‌الله رفیع فر رابخانواده محترم و جناب سرگرد رفیع فر تسلیت عرض می نماید .
علی نقی امیری کارمند گذرنامه

سرکار خانم ارم و خانم موقری

مصیبت وارده را تسلیت عرض می نمائیم .
آ‌ـ۳۹۱۱۵ **دستیاران بیمارستان زنان**

افسران و درجه داران و افراد ستاد نیروی زمینی با نهایت تاسف درگذشت شادروان حمدالله بیات‌ماکو (سالار لشگر) رابخانواده‌محترم‌بیات‌ماکو بویژه‌به‌تیمسارسرتیپ‌بیات ماکو تسلیت گفته بقای عمر و سلامتی بازماندگان را ازدرگاه خداوند بزرك مسئلت دارد . **سرلشگر ازهاری**

در گذشت فقید سعید مرحوم ابوالقاسم اسکندری پور را ببازماندگان آن مرحوم خصوصا جناب آقای اسکندر اسکندری پور تسلیت عرض می کنیم .
مهندس قدوس ـ رضا شایان ـ مهندس سهرابزاده ـ عطاءاله طی ـ صدیقه صالحی ـ آمنه دهبان ـ ویولت روفه ـ زینت گلیان ـ آذر نوری پور ـ علی اصغر حکیم پور ـ عباس فروتن ـ احمد مرآت ـ هوشنك فرحی ـ سرابی ـ حسن بهلولی ـ رحمن صبری ـ میر محمد حسین ضیاء ـ عزت‌اله خوجینیان ـ محمد ملك زاده ـ ملك افضلی

با نهایت تاسف از طرف افسران مرکز توپخانه وپادگان اصفهان مصیبت وارده را بسرکار سرهنك ۲ ستاد ایزدی تسلیت گفته سلامتی ایشان و خانواده محترم را خواستار است . **سرهنك رستگار نامدار**

با قلبی مملو از غم و اندوه مصیبت وارده مرحوم حاجی احمد رضا قدمیان‌بفامیل محترم مخصوصاحاجی مهدی‌قدمیان و دوستان تسلیت عرض نموده بقای عمر آن خانواده محترم از خداوند خواهانیم .
ازناـ دفتر نمایندگی مطبوعاتی برادران شمائی

مصیبت جانگداز را بدوست عزیزم جناب آقای دکتر کوثری وجناب آقای مزینی تسلیت عرض می نمایم .
آ‌ـ۳۹۰۹۵ **دکتر پزشکمهر**

جناب سرهنك ستادمحمد کوثری

شهادت جانگداز مهندس مزینی را بخانواده مزینی و کوثری مخصوصا بجنابعالی تسلیت عرض می نمائیم .
سرهنك ستاد صاحب ـ سرهنك شاملو ـ سرهنك مستوفی پور ـ سرهنك قائم مقامی ـ سرهنك ۲ داروگر ـ سرهنك ۲علائی ـ سرهنك ۲ شاه حسینی ـ سرهنك معین زنجانی ـ سرهنك ۲ رحیمی ـ سرهنك ۲ حشمت ـ سرهنك۲ امیدیان ـ سرگرد میر فخرائی ـ سرگرد الهوردی آذر

حشیش تهران از دهات شهریار تامین میشد !

مامورین اداره مبارزه بامواد مخدره ضمن معامله با فروشندگان ۲۵ کیلو ونیم حشیش خریداری کردند ودونفر را دستگیر نمودند

حشیش فروشها باگونی‌های حشیش !

اخیرا باداره موادمخدره‌شهربانی اطلاع رسیده بود که‌حشیش‌مصرفی تهران‌وشهرستانهای اطراف تهران از دهات شهریار تامین میگردد !

بدنبال این گزارش‌مامورین‌اداره مبارزه با مواد مخدره شهربانی‌تحت نظارت سروان‌سید طاهری رئیس واحد مبارزه با مواد مخدره بشهریار رفته و پس از تجسس زیاد متوجه شدند که در شهر یار در منزلی متعلق به ذبیح‌اله نبئی و نوراله‌ربانی رفت و آمد های مشکوکی صورت میگیرد . این خانه تحت مراقبت عده ای از مامورین قرار گرفت و مشاهده شد اشخاص مظنونی که مورد شناسائی مامورین‌بودندبه‌آنجا رفت و آمد میکنند .چون مامورین اطمینان یافتند در صدد دستگیری متهمین برآمدند .

خرید حشیش

روز گذشته تصمیم بدستگیری متهمین گرفته‌شد ویکی ازمامورین مبارزه با مواد مخدره با طرح نقشه قبلی برای خرید حشیش با دو نفر قامبرده وارد مذاکره شد و پس از جلب اعتماد آنها از ذبیح اله نبئی چهار کیلو و نیم حشیش خریداری کرد و اورا هنگام تحویل حشیش دستگیر نمود و سپس واردمذاکره وخرید بانوراله ربانی شد و ۲۱ کیلو حشیش نیز از وی خریداری نمود اورا هم بازداشت کرد .

اینندو نفر بشهربانی تهران منتقل شدند . جالب اینکه متهمین درمیان راه میخواستند ۱۲ هزار تومان به مامورین بدهند تا آنها را آزاد کنند ولی مامورین‌تطمیع نشده هر دورا بشهربانی کل آوردند .

جریمه متهمین

در نتیجه تحقیقاتیکه از متهمین بعمل آمد معلوم شد که‌حشیش‌های کشف شده متعلق بیکی از مالکین قراء اطراف میباشد و احتمال‌میرود پس از بدست آوردن دلائل بیشتر به بازداشت او نیز اقدام شود . مقامات اداره مبارزه با مواد مخدره میگویند میزان جریمه ایکه به‌این دو نفر تعلق میگیرد در حدود یك میلیون و دویست و پنجاه هزار تومان است .

قاتل در بیمارستان مرد

امروز بیمارستان سینا اطلاع دادکه صفر چنگی نوکر آقای‌دکتر کوثری که پس از کشتن و زخمی کردن ساکنان خانه دکتر باگلوله دست بانتحار زده بود در این بیمارستان درگذشت .

صفر چنگی ۲۲ ساله اهل اراك که از سه سال پیش تاکنون در منزل آقای دکتر کوثری خدمت میکرده ساعت ۸ و ده دقیقه پریشب بااسلحه کمری که بدست آورده بود آقای مهندس ابوالفضل مزینی داماد دکتر را بقتل رسانید و سپس طفل ۵ماهه مهندس بنام نیلوفر را زخمی و یك گلوله نیز به چشم چپ ناصر فرزند ۱۸ ساله دکتر کوثری شلیك کرد و به پشت بام رفت ودر آنجا نیز با شلیك گلوله به چند ژاندارم نیز صدمه رسانید وباآخرین گلوله انتحار کرد .

صفر ٢٤ ساعت در بیمارستان سینا بستری بود ودر تمام این مدت نتوانست بیش‌از چند کلمه حرف بزند .

بطوریکه خبرنگار ما کسب اطلاع کرده است نیلوفر نوه ۵ ماهه دکتر کوثری از بیمارستان مرخص شده و حالش خوب استو فقط‌ناصر اکنون در یك بیمارستان خصوصی تحت معالجه قرار دارد. بامرك صفر پرونده این حادثه بسته میشود .

میخواست مسافر را به‌بیابان ببرد

دیروزراننده‌یك اتومبیل‌تاکسی‌بنام ادوارد قصد داشت مسافر خود بانو فخری هنرپیشه را به بیابان ببرد . اما فخری زود متوجه شد و از عقب فرمان اتومبیل را از دست راننده خارج نموده بطوریکه اتومبیل بداخل جوی آب افتاد .

راننده بوسیله بانو فخری به کلانتری ۱۱ برده شد و از آنجا بدادسرای ناحیه ۵ اعزام گردید .

فخری در دادسرای ناحیه ۵ می گفت : این راننده که مرا دربرنامه های هنری دیده است موقعیکه سوار اتومبیلش شدم شناخت و لحظه ای بعد مسیر اتومبیل را تغییر داد که زود متوجه شدم و مانع او شدم .

آقای طلوعی بازپرس ناحیه‌دادسرا طبق قانون تشدید مجازات رانندگان جرم را جنائی تشخیص داد و راننده را توقیف کرد و پرونده را بدادگاه جنائی فرستاد .

حد اقل‌مجازات این‌قبیل رانندگان در صورت اثبات جرم ۵ سال زندان است .

عاشق شکست‌خورده خود را از پشت‌بام بزمین انداخت !

هاراطون دراین حادثه جان بسلامت برد ولی چون اعتراف بگناهی کرده بود تحت تعقیب قرار گرفت

دیروز میکانیك‌جوانی بنام‌هاراطون بقصد انتحار خود را از پشت بام گاراژی بر زمین انداخت ولی چندان آسیبی ندیدامابااتهام‌تخریب اتومبیل ازطرف ژاندارمری تهران تحت‌تعقیب قرار گرفت .

هاراطون در پاسگاه ژاندارمری ـ میگفت : سه سال پیش با دختری بنام سونیا نامزد بودم . سونیا در یك پیك نیك مورد توجه یك مهندس ساختمان قرار گرفت. مهندس مزبور ازسونیا وعده ملاقات گرفت و بکسال بعد نیز با او ازدواج کرد و اکنون دارای یك فرزند یك‌ساله هستندچون من به سونیا علاقه شدیدی داشتم و بعلاوه در این حادثه به بی وفائی زنها پی بردم از ازدواج منصرف‌شدم و سعی کردم نام زن را از زندگی خود محو کنم ، بطوریکه در میان آشنایان و فامیلهایم بسرعت مشهور شدم و همه مرا بعنوان دشمن زن میشناسند .

سندمالکیت بیاورید

دو روز پیش مردی اتومبیلی را بگاراژ من آورد تا تعمیر کنم من نواقص اتومبیل را رفع کردم ولی دیروز ناگهان دیدم مهندس و سونیا بگاراژ من آمدند تا اتومبیل را ببرند آنوقت فهمیدم که اتومبیل متعلق بآنها میباشد و راننده آنها برای تعمیر آورده بود .

من از دیدن سونیا دچار حالتی شدم ولی خیلی سعی کردم که بروی خود نیاورم . به مهندس گفتم من اتومبیل را بکسی تحویل خواهم داد که آنرا بمن داده است مهندس‌گفت آن شخص راننده من بود و اکنون او را اخراج کرده ام . گفتم پس اسناد مالکیت اتومبیل را بیاورید تا آنرا به شما تحویل دهم .

مهندس و سونیا از گاراژ خارج شدند من که بسیار عصبانی شده بودم چند جای اتومبیل را معیوب کردم سپس از فرط عصبانیت روی پشت بام گاراژ رفتم و بی اختیار در حالیکه‌از فرط‌عصبانیت میلرزیدم خود را بپائین انداختم و زخمی‌شدم ژاندارمها مرا به بیمارستان آورده وتحت معالجه قرار دادند .

اعترافات هاراطون او را متهم‌کرد زیرا گفته‌بود که چندی‌جای اتومبیل را عمدا معیوب کرده است و چون مهندس علیه او شکایت کرد پرونده هاراطون بدادسرا ارسال شد و به اتهام تخریب مال غیر تحت تعقیب قرار گرفت .

در نتیجه‌زدوخورد شدید باقاچاقچیان افغانی یك ژاندارم کشته شد

قاچاقچیان افغانی پس از جا گذاشتن ۱٤٥ کیلو و نیم تریاك و سه راس اسب متواری شدند

طی زدو خوردی که دیروز در ارتفاعات «کاریزك» واقع دراطراف صالح آباد مشهد بین مامورین ژاندارمری و عده‌ای قاچاقچی افغانی در گرفت یکنفر مامور ژاندارم شهید شد و۱٤٥ کیلو وپانصد گرم تریاك افغانی بدست مامورین افتاد

خبرنگار ما در مشهد مشروح این جریان‌را تلگرافی چنین گزارش میدهد : دیروز مامورین مبارزه با مواد مخدره ژاندارمری صالح آباد از توابع مشهد هنگام گشت در ارتفاعات کاریزك واقع در نزدیکی صالح آباد به ۱۲ نفر قاچاقچی مسلح افغانی برخورد کردند وبه‌آنان فرمان توقف دادند . ولی قاچاقچیان دست بمقابله با مامورین ژاندارمری زدند و در صخره‌های کوهستان سنگر گرفته بطرف مامورین ژاندارمری تیراندازی نمودند طی زدو خورد شدیدی که مدت چندین ساعت بین قاچاقچیان و مامورین ژاندارمری ادامه داشت سرجوخه عید محمد خساوهٔ براهوائی براثر اصابت گلوله قاچاقچیان شهیدشد وقاچاقچیان افغانی پس از چندساعت مقاومت سه راس اسب و مقدار ۱٤٥ کیلو وپانصد گرم تریاك افغانی بجای گذاشتند و متواری شدند . جنازه ژاندارم شهید به پاسگاه ژاندارمری صالح آباد مشهد حمل گردید و با تشریفات نظامی مدفون شد تریاکهای مکشوفه نیز باداره نظارت بر مواد مخدره تحویل گردید. فعلافعالیت برای دستگیری قاچاقچیان قاتل که متواری میباشند ادامه دارد .

دانش‌آموز مجروح تحت عمل جراحی قرارگرفت

بطوریکه دیروز اطلاع دادیم عزیزالله قاسم شاهی دانش آموز کلاس سوم دبیرستان شاه عباس کبیر موقع بازی بایك سلاح خودنویس شکل در سر کلاس گلوله‌ای از سلاح خارج شد ووارد کلاس چهارم گردید و دانش آموزی بنام شعبانعلی بیده را زخمی کرد دانش آموز مجروح به بیمارستان رازی منتقل گردید و تحت معالجه قرار گرفت

بطوریکه امروز خبرنگار ما گزارش داده‌است دانش آموز زخمی بعد از ظهر دیروز تحت عمل جراحی قرار گرفت وحال او خوب است . پرونده این حادثه نیز بدادسرای تهران فرستاده شده است .متهم در بازجوئی اظهار داشته که این سلاح را پیدا کرده و قصدی از شلیك گلوله نداشته است .

اقدامات باز پرس

آخر وقت دیروز آقای وکیلی باز پرس شعبه ۲٦ بموجب اعلامی که از طرف کلانتری در باره حادثه دبیرستان شاه عباس شده بودباتفاق پزشك‌قانونی به‌بیمارستان رازی رفت چون مضروب تحت‌عمل جراحی بود انجام تحقیق میسر نشد .

صبح امروز پرونده ای که در باره حادثه مذکور در کلانتری تشکیل شده بود بدادسرا رسید. آقای وکیلی باز پرس مربوطه‌ضمن مطالعه این پرونده به خبرنگار ما گفت‌سه نفراز شاگردان دبیرستان برای انجام پاره ای تحقیقات به بازپرسی احضار خواهند شد .

باز پرس مربوطه اضافه کرد . آنچه مسلم است حادثه مذکور جرح غیر عمد بوده ولی عزیزاله قاسم شاهی دانش آموزی که در این حادثه متهم است با صدورقرار سنگینی بازداشت خواهد شد ، مخصوصا که اسلحه خود نویسی مذکور غیر مجاز است .

شرط‌بسته بود

عزیزاله قاسم شاهی در بازجوئی اولیه‌گفته است که‌بایکی‌ازشاگردان بر سر اینکه با این‌تفنك میتوان تیر اندازی کرد یا نه شرط بسته بودم و دیروز برای آنکه نتیجه این شرط بندی معلوم شود تیر اندازی کردم .

با اتومبیل تصادف کرد ومرد

دیروز مرد ۲۷ ساله‌ای بنام سید کمال رضوی فرزند سید ابراهیم براثر تصادف با اتومبیل در خیابان شاهرخ بسختی مجروح شد و براثر شدت جراحات درگذشت .

راننده اتومبیل بوسیله مامورین کلانتری ۲۳ دستگیر شد و تحویل مقامات قضائی گردید .

حوادث و وقایع

مردم جوان مزاحم را ادب کردند !

ناصر دختری را دعوت‌کرد تاسوار اتومبیل شود ولی این دختر ویرا از پشت‌فرمان بیرون کشید و مردم هم کتك مفصلی باو زدند!

آخر وقت دیروز آقای طلوعی باز پرس شعبه اول دادسرای‌ناحیه ۵ تهران جوان ثروتمندی را که با اتومبیل مزاحم دختران و زنهامیشد با قرار وثیقه بزندان فرستاد .

این جوان که تاجر میباشدناصر توسلی فرزند علی محمد نام داردا و که‌دو اتومبیل به‌شماره های۳۳۷۰۱ و ۲۸۵۷۲ دارد در خیابان ها مزاحم زنهای مردم میشد و کارت ویزیت خود را به آنها میداد .

ناصر سه‌روز پیش موقعیکه‌سوار اتومبیل شماره ۳۳۷۰۱ خود بود در خیابان مخصوص ، دختر دانش آموزی بنام معصومه را دعوت کرد تا سوار اتومبیل اوشود معصومه از گستاخی ناصر عصبانی شد و اورا از اتومبیل پائین کشید و مردم هم بر سر او ریخته وپس از اینکه کتك مفصلی‌باوزدند ویرابه کلانتری‌بردند

موقعیکه ناصر در کلانتری بود عده زیادی از زنها ودختران باپدر ومادر خودبه آنجا آمدند وعلیه او شکایت کردند. ناصر اعتراف نمود و گفت‌که یکی از تجار بازارتهران است و دریك سراواقع درنزدیکی چهار سوق بزرك حجره دارد.پرونده بدادسرای ناحیه ۵ ارسال شد و باز پرس شعبه‌اول آن دادسراناصر را با قرار وثیقه زندانی کرد .

متهم بقتل دردادگاه تبرئه شد

ساعت چهار بعد از ظهر دیروز دادگاه عالی جنائی متهم بقتلی بنام محمد تقی چهارلنك فرزند علی را از اتهام منتسبه بعلت فقد دلیل کافی تبرئه کرد و بلافاصله دستور آزادی متهم از زندان صادر گردید .

تقی چهارلنك اهل کهریزك متهم بود که بعلت اختلافاتی که با چوبدار جوانی بنام علی اصغر قربانعلی‌داشت او را با موتورسیکلت به بیابانهای باقرآباد کهریزك برده و او را بقتل رسانیده است . جنازه علی اصغر سال گذشته توسط عابری دربیابان های کهریزك کشف و جریان به ژاندارمری اطلاع داده شد . پس از کشف جنازه تحقیقات برای شناختن قاتل ویا قاتلین علی اصغر شروع گردید و عده ای از رفقای علی اصغر از جمله تقی‌چهارلنك‌دستگیر گردیدند مدت یکماه بازپرس مشغول تحقیق و بازجوئی از متهمین این حادثه بود تا اینکه از میان تمام آنها قرار مجرمیت محمد تقی چهار لنك را صادر کرد .

دادگاه عالی جنائی مدت ده روز مشغول رسیدگی باین پرونده بودو آخر وقت دیروز ختم دادرسی‌راصادر کرد و ساعت چهار بعد از ظهر پس‌از چهار ساعت مشاوره چون دلیل‌قطعی دائر به ارتکاب جرم از طرف تقی چهارلنك در پرونده دیده نشد قضات دادگاه او را تبرئه کردند .

وقتی‌میخواست زنش راطلاق بدهد چرخ‌طوافی‌اورادزدیدند!

دیروز مردی بنام عباس باتهام سرقت ، مزاحمت ،کتك کاری و اهانت بپاسبان در شعبه ۳٤ دادگاه جنحه تهران به ٦ ماه حبس محکوم شد .

عباس ۲ ماه پیش روزی ازخیابان رودکی (سلسبیل) عبور میکرد ،یك چرخ طوافی را که روی آن مقداری خرمالو گذاشته اند در کنارخیابان بلاصاحب دید . عباس چرخ را برداشت و بحوالی خیابان ساسان آمد ، او با خرید مقداری رنك چرخ طوافی را تغییر رنك دادسپس با خاطر آسوده مشغول‌فروش‌خرمالو گردید .

عاشق شد !

عباس بزودی در نزدیکی یك دبیرستان دخترانه گذر خوبی‌برای فروش پیدا کرد و کم کم عاشق یکی از دختران دانش آموز گردید وبرای این دختر نامه عاشقانه‌می‌نوشت او برای این دختر بقدری مزاحمت ایجاد کرد که پدر دختر اورا دستگیر نمود و بکلانتری‌برد. در کلانتری راز عباس فاش شد ، زیرا عباس تسبیح سنگی صاحب اصلی چرخ طوافی را که د ربساط او بود بدست داشت و در کلانتری صاحب چرخ طوافی که بازنش مشاجره کرده بود و به آنجا آمده بود با دیدن تسبیح سارق چرخ‌خود راشناخت .

طلاق زن ودزدی چرخ

صاحب اصلی چرخ طوافی‌دراطاق افسر نگهبان میگفت : آقای افسر نگهبان این زن مرا بیچاره کرده‌یك روز مرا در خیابان گیر آورد و از آنجا به محضر ی برد تا طلاقش را بگیرد وقتی که از محضر بیرون آمدیم دیدم چرخ طوافی مرابرده‌اند واز آن روز تاکنون بیچاره شده ام نه کاری دارم و نه سرمایه ای و نه چرخ طوافی خودرا پیدا کرده امو چون در آمدی ندارم زن از دستم شکایت کرده در صورتیکه باعث سرقت چرخ طوافی خود او است .

در همین موقع چشم صاحب‌اصلی چرخ طوافی بدست عباس که باتهام مزاحمت در اطاق افسر نگهبان نشسته بود افتاد و تسبیح خود را شناخت .

او به افسر نگهبان گفت این تسبیح که نظیر آن وجود ندارد متعلق بمن است و در اثربازجوئی‌هائی که از عباس بعمل آمد او اعتراف بسرقت چرخ طوافی کرد.

شلیك گلوله

زن وشوهر که با هم اختلاف داشتند با دریافت چرخ طوافی خود با هم آشتی کردند و عباس روز بعد بدادسرای ناحیه ۵ اعزام شد ولی در میان راه پاسبان را با پاره آجر کتك زد و فرار کرد ولی با شلیك گلوله دستگیر گردید.

در دادسرای ناحیه ۵ او زندانی گردید و پرونده به محکمه جنحه در همان دادسرا فرستاده شد ، دیروز آقای گلنواز رئیس دادگاه مزبور عباس را به ٦ ماه حبس محکوم کرد .

نوکر خانه دوباره برگشته بود!

آخر وقت دیروز باز پرس ناحیه ۳ شخصی بنام حسن صفائی فرزند عشقعلی را با صدور قرار لازم باز‌داشت کرد .

بموجب پرونده‌ای که از طریق کلانتری ۱۹ به ناحیه داد سرا رسیده بود حسن از مدتها قبل در منزل شخصی بنام آنا کار میکرد ولی پس از چندی از آنجااخراج میگردد .

بانو آنا در شکایت خود مدعی بود که پس از اخراج حسن از خانه چند بار به‌خانه وی دستبرد زده‌شده وتعداد پیراهن ویك دست‌رختخواب از خانه وی بسرقت رفته بود .

بانو آنا میگفت از چندی قبل مراقب بودم و حتی یك بار در انبار خانه‌مخفی شدم‌تا شب‌واقعه‌با شنیدن صدای پامتوجه‌ورود ناشناسی‌بخانه‌ام شدم .

حسن در باز جوئی مدعی بود که قصد سرقت نداشته بلکه آمده بود تا بار دیگر از بانو آنا تقاضای شغل کند .

وی میگفت چون میدانستم که پیدا کردن نوکر و کلفت مشکل است فکر کردم با مراجعه به بانو آنا که حتما در غیاب من نتوانسته نوکری پیدا کند بار دیگر نزد او مشغول خدمت خواهم شد .موقعی که مامورین از او پرسیدند لباس های بانو آنا را برای چه منظوری جمع آوری کرده بود وی نتوانست جواب بدهد .

۳۰۳۵٦۹
تلفن سیستم سرویس حوادث

مقدار زیادی قالی وقالیچه کشف‌کردند

بطوریکه از شهربانی کل کشور کسب اطلاع گردیده در ۱۵ روز اخیر مامورین شعبه ٤ اداره آگاهی بسر پرستی آقای کحالی موفق به کشف مقدار زیادی قالی و قالیچه و پارچه مسروقه شده‌اند .

از چندی قبل مامورین مذکوردر صدد کشف سرقت های متعدد و دستگیری سارقین بودند سر انجام ضمن دستگیری ۵ نفر از سارقین سابقه دار باسامی قاسم عراقی ، بیوك حمال اوغلی ، رضا نظر ،سید عیسی هاشمی ، علی علیزاده که در روز های اخیر نقاط مختلفی را مورد دستبرد قرارداده‌بودند اموال‌مسروقه را کشف کردند .

باز جوئی از پنج نفر دستگیر ـ شدگان ادامه دارد و ممکن است ضمن باز جوئی های بعدی عده‌دیگر از همکاران سارقین مذکورشناخته و دستگیر شوند .

سیرانوش قمارخانه داشت

بازپرس ناحیه۳دادسرا درباره زنی بنام سیرانوش یکصد هزار ریال‌قرار صادر کرد .

سیرانوش که در حدود ٥٤سال‌دارد ساختمان مسکونی خود را به قمارخانه تبدیل کرده بود و از چندی قبل زیر نظر مامورین قرار داشت .

سیرانوش پس از دستگیری و جلب بکلانتری باپرونده بناحیه ۳ دادسرا اعزام شده‌بود .

تصادف باتراکتور

عصر دیروز جوان ۲۵ ساله ای بنام ابراهیم حاجی‌زاده فرزند اصغر که بر اثر تصادف‌باتراکتوراسفالت کاری در خیابان ارفع و تخت کاوس مجروح شده بود دربیمارستان‌شماره یك بیمه های اجتماعی درگذشت، این شخص کارگر یکی ازشرکت های ساختمانی بود .

در۲٤ ساعت گذشته :

۷ نفردراثرحوادث‌رانندگی‌مجروح‌شدند

در ۲٤ ساعت گذشته ۷ نفر به اسامی صفر علی محمدی فرزند عباس ، منصورنجفی فرزند شیرخان حسن شوشتری فرزند باقر ، علی یوسفی فرزند ایوب ،نرگس فرزند علی،زهراقصری فرزندسیدعبدالباقی و غلامحسین فرزند مهرگان دراثر حوادث رانندگی و یکنفر بنام‌عزیز ملك محمدی فرزند محمد به علت کتك خوردگی مجروح شده‌اند .

ضمن زدوخورد درمرز ایران و عراق یك قاچاقچی عراقی کشته شد

خبرنگار ما در مرزخانه گزارش میدهد : طی زدو خوردی که بین مامورین ژاندارمری‌پاسگاه «تمرچین» خانه و چهار نفر قاچاقچیان مسلح عراقی در نوار مرزی ایران و عراق رخ داد یکی از قاچاقچیان مجروح و دستگیر گردید و سه نفر دیگر از مرز گذشته بطرف خاك عراق فرار کردند از قاچاقچیان سی کیلو چای تعدادی بسته های کاغذ سیگار و چند پرده حصیری عراقی بجا ماند و ضبط شدقاچاقچی مجروح عراقی‌بنام احمد عنمان برا ی‌معالجه به بیمارستان لشکر «خانه» منتقل گردید ولی ـ معالجات موثر واقع نشد و جانسپرد اجناس قاچاق به گمرك بخش «خانه» تحویل داده شد .

تصادف بااتومبیل

دیشب مردی بنام ابراهیم حاجی زاده در نتیجه تصادف با یك‌اتومبیل بشدت مجروح شد و چند دقیقه بعد درگذشت . راننده اتومبیل بنام قلی زاده دستگیر شد .

دستگیری متهمین

دیشب چند نفر باسامی مالك سیف‌اللهی ، ایراج عبداله زاده ، غفور سیف‌اللهی ، غلامنعمت زاده ، شکور آقاپور و سهراب‌عبدالحسینی توسط مامورین پلیس دستگیرشدند این عده متهم شده بودند که در اردبیل حسین نامی را کشته و به تهران فرار کرده‌اند .

پیش‌بینی وضع هوا

هوای تهران بازهم گرمتر شد

پیش‌بینی وضع هوای ایران تاظهر فردا طبق گزارش اداره‌پیش‌بینی کل‌هواشناسی بدینقرار است :

هوای تهران ابری گاهی همراه با بارندگی های محلی که بتدریج از مقدار ابرها کم میشود .

هوای نواحی غربی ـ شمالغربی و خوزستان ـ فارس و سواحل‌بحرخزر ابری گاهی توام بابارندگی های محلی که بتدریج از سمت غرب از مقدار ابرها کاسته میشود ، هوای شهر های مرکزی و کرمان و بلوچستان نیمه ابری که بتدریج بر مقدار ابرها اضافه شده و همراه با بارندگیهای‌محلی خواهد شد و هوای سایر نقاط ایران صاف که بتدریج همراه با مقداری ابر پیش بینی میشود .

حداکثر درجه حرارت هوای تهران در روز گذشته ۱٦ (۲درجه گرمتر از روز قبل) وحداقل آن ۳درجه‌سانتیگراد بالای صفر بوده‌است .

آگهی انتخاب رئیس درمانگاه

دانشکده پزشکی تهران یك‌تن رئیس درمانگاه برای بخش چشم پزشکی بیمارستان امیر اعلم از طریق مسابقه انتخاب مینماید .

داوطلبان میتوانند از تاریخ ۲۵ر۱۱ر۳۹ تا یکماه با مدارك خود به دبیرخانه دانشکده پزشکی مراجعه و ثبت‌نام نمایند .

استخدام پذیرفته شدگان موکول به تامین اعتبار خواهد بود .

آ ـ ٦۳۱٦۳ رئیس دانشکده پزشکی .دکتر فرهاد ۱ـ۲

باطلاع کلیه پزشکان کشور میرساند

نظر باینکه طبق آئین نامه انتخابات اولیه دوره هیئت مدیره نظام پزشکی شرط شرکت در انتخابات در دست داشتن کارت معرفی نامه پزشکی است باطلاع کلیه پزشکان کشور میرساند چنانچه تاکنون کارت پزشکی دریافت ننموده اند تاتاریخ پانزدهم اسفند ماه ۱۳۳۹ در مرکز بوزارت بهداری و در شهر ستانها باداره بهداری محل مراجعه نموده کارت پزشکی دریافت دارند تا بتوانند در انتخابات هیئت مدیره نظام پزشکی که در نیمه دوم اسفند ماه انجام خواهد شد شرکت نمایند .

آ ـ ٤۳۲۱۰ وزیر بهداری ـ دکتر جهانشاه صالح

آگهی تجدید مناقصه

اداره کل حسابداری وزارت فرهنك خرید لوازم آزمایشگاهی‌اداره فرهنك اراك موضوع مناقصه شماره ۲ر٦۱۰۲٤ـ۲ر۱۱ر۳۹ را تاساعت ده صبح چهارشنبه دهم اسفند ۱۳۳۹ تجدید مینماید داوطلبان فروش میتوانند باداره کارپردازی مراجعه برك شرایط و صورت وسائل را دریافت دارند پیشنهادات واصله ساعت یازده صبح همان روز در کمیسیون مناقصه باز و قرائت خواهد شد .

آ ـ ٤۳۲۰۰ رئیس اداره کل حسابداری ـ رفعت جاه

آگهی تغییر نام تیمارستان

بدینوسیله باستحضار عامه میرساند که نام بنگاه تیمارستان به بیمارستان روانی رازی تغییر یافته است .

آ ـ ٤۳۰۱٤ ۱ـ۳

یاره چطوره؟

آگهی انتخاب دستیار

دانشکده پزشکی تهران برا ی‌کار تمام وقت سه تن رئیس‌درمانگاه ویك تن دستیار بشرح زیر از طریق مسابقه انتخاب مینماید .

۱ـ رئیس درمانگاه آزمایشگاه آسیب شناسی دوتن

۲ـ رئیس درمانگاه کرسی طب تجربی و فارماکولوژی یك تن

۳ـ دستیار کرسی طب تجربی و فار ماکولوژی یك تن

داوطلبان میتوانند از تاریخ ۲۵ر۱۱ر۳۹ تا یکماه برای رئیس درمانگاهی و تا بیست روز برای دستیاری بدبیرخانه دانشکده پزشکی مراجعه و ثبت نام نمایند .

استخدام پذیرفته شدگان موکول بتامین اعتبار خواهد بود .

رئیس دانشکده پزشکی ـ دکتر فرهاد

آ ـ ٤۳۱٦۲ ۱ـ۲

خاطرات شاهنشاه

بقیه فصل یازدهم

فرهنگ وآینده ایران

زندگی خانوادگی در کشور ما بیشتر در خانه بین خویشاوندان و اقوام و اقارب میگذرد و با همه لطف و صمیمیتی که در میان آنها حکمفرما است باید گفت که‌نسبت به کودکان توجه و عنایتی‌شایسته نمیشود .

گاهی پدران دختران خود را بیشتر مورد نوازش قرار میدهند و زمانی مادران‌به پسران خویش‌بیشتر توجه و عطوفت نشان میدهند ودر عین حال آن ارتباط معنوی که‌باید برای حسن تربیت کودکان بین پدر و مادر و فرزندان موجود باشددیده نمیشود .

در بسیاری از خانواده ها حس مسئولیت فردی و اجتماعی را در نهاداطفال‌نمیپرورانندوذهن‌خردسالان را آماده نمیکنند که برای آینده خود برنامه داشته باشند و هوش و استعداد مغزی و بدنی خویش را بکار اندازند و کار خصوصی را برای اشتغال خاطر دنبال کنند و از طبیعت و آثار بدیع آن آگاه شوند و خود به مشاهده آزمایش بپردازند از نظر آنکه بین والدین و فرزندان اعتماد متقابل موجود نیست بحکم غریزه در ذهن آنها واهمه بی‌پناهی ایجاد میشود ووضع خود را نا مطمئن تصور کرده‌طبعا بوضع دیگران و سایر افرادخانواده بی اعتنا و لاقید میشوند .

هر گاه کودکی چیزی رابشکند ممکنست بجای آنکه مسئولیت‌آنرا برعهده بگیرد بدروغ متوسل‌بشودو عجب‌آنکه‌روستازادگان که‌خویشتن را در کار کشت و زرع و سایرامور کشاورزی با بزرگان شریك‌میدانند بطور طبیعی از کودکانیکه وضع اجتماعی و اقتصادی خانواده آنها بهتر و مرفه‌تر است در ابرازسجیه راستگوئی بیشترند .

از نظر عشق و علاقه ایکه به ترقی و سر بلندی ملت ایران دارم حق اینست که در باره تربیت‌نسل جوان و نیازمندی های آنان بی ـ پرده و صریح به ذکر نکاتی چند بپردازم .

در کشور ما والدین مخصوصا در پرورش و تربیت فرزندان خود مسئولیت بر عهده دارند . کودکان ایرانی باید احساس کنند که‌عشق مادر ، درزندگانی پشتیبان اوست‌و آغوش‌پر محبت‌وی‌همواره ملجاءحفظ پناهگاه اوست . در دنیای کوچکی که ویژه اوست ، مادر و چند تن دیگر برای او و آسایش او دامن همت به کمر زده و هر وقت اراده کند میتواند در شدائد و دشواری های حیات بمادر پناه آورد و هیچوقت خود را از مهر و عطوفت وی دور نخواهد یافت .

اگر از سوء تصادف ما در کودکی فوت کند باید دیگری غذای روح کودك را که چیزی جز عشق و محبت نیست فراهم سازد و بهمین دلیل اساسی وجود پرورشگاه ها و یتیم خانه ها در نظر من حائز اهمیت بسیار است ، چنانکه در فصل هشتم ذکر توسعه و ازدیاد وتکمیل آنها را ازواجبات‌شناخته‌ام.

اما عشق سر شار مادری برای پرورش حس مسئولیت و وظیفه ـ شناسی کودك کافی نیست بلکه‌هر کودکی نیازمند آنست که در زندگانی کودکانه خود بقواعد و اصول انضباطی معقول و منصفانه‌ای نیز مطیع باشد .

مادر باید از همان اوایل کودکی فرزند خویش را براستگوئی وقبول مسئولیت در کار هائی که میکند عادت‌دهد وازمتوجه ساختن‌مسئولیت بدیگران وادای جمله « تقصیر من نیست» که بین کودکان معمول است و بدون تردید از بزرگان‌یاد گرفته‌اند پرهیز دهد .

کودك باید از همان اوان‌طفولیت جرئت آنرا داشته باشد که از مواجهه بانتایج کردار و غفلت و سهل انگاری های خویش فرار نکند ، زیرا در همین اوائل دوران طفولیت است که مادران باید بذر انسانیت‌و وظیفه شناسی رادرمزرعه پر استعداد ذهن صافی کودك‌بکارند و اگر مادران این وظیفه مهم را از نظر دور بدارند کودکان‌بی‌قیدو لاابالی بار می آیند و مانع پیشرفت ترقی کشور میگردند .

مادر باید برنامه روشن وقطعی برای فرزند خویش تنظیم کند و او را به بازی های مفید و سرگرمی هائی که نیروی خلق و ابداع را تقویت میکند مشغول بدارد .

من بفراهم ساختن اسباب بازی اطفال‌اهمیت بسیار میدهم‌ومیدانم که کودکان ما در اثر نداشتن‌بازیچه‌های خوب نتوانسته‌اند دست و پنجه و مغز خویش را نمو و پرورش بدهند .

امیدوارم در آینده نزدیك‌هزاران هزار اسباب بازی ساده و ارزان مطابق نمونه هائی که درامریکا و اروپا دیده‌ام در کشور ما تهیه‌شود. برای من مایه مسرت است که می‌بینم در این اواخر در کار ساختن اسباب بازی رونقی بوجود آمده است .

شهردار تهران‌گفت:

گوشت شهر تهران تامین است

♥ تعداد فروشندگان باید کم شود تا میزان فروش بالا رود وقیمت پائین بیاید

♥ شهرداری اعتبار لازم برای‌پرداخت‌اقساط‌مقاطعه کاران ندارد

امروز آقای فرود شهردار تهران‌ضمن یك مصاحبه مطبوعاتی بخبرنگاران گفت وضع گوشت در شهر تهران مرتب است و در تمام مغازه های قصابی در تمام روز گوشت موجود است . شهردار افزود که اگر مصرف کنندگان گوشت چنین ایامی را از سال پیش‌در نظر بگیرندمعلوم خواهد شدکه گوشت از لحاظ فراوانی و قیمت در سال جاری بهتر از سال قبل‌است‌وهیچ موجب ناراحتی‌مردم نشده است .

اگر تعهد کنند

از شهردار تهران سوال شد که از نقطه نظر فراوانی بیشتر گوشت و تثبیت قیمت آن چه اقدامی بعمل آمده است ؟ شهردار گفت اصولا اساس کار گوشت شهر تهران درست نیست و در هر شرایط و فصلی نمیتوان دست بترکیب این کار زد شهرداری قبل از هر چیز مسئول تامین گوشت مورد نیاز مردم تهران است واین مسئولیت‌هر لحظه بیشتر میشود و اما در باره بهبود وضع گوشت در حال‌حاضر باید بگویم که اگر قصابها تعهدی که مبنی برفراوان کردن گوشت و تثبیت قیمت آن کرده اند باید صد در صد آنرا عملی سازند و پول چوبداران را بموقع پرداخته و آنها را هر چه بیشتر تشویق بحمل گوسفند بتهران نمایند و رعایت نرخ شهرداری را نیز بکنند آنوقت شهرداری کمك لازم را بافراد این صنف خواهد کرد شهردار افزود که تعداد کشتار بقدر معمول است و چون اکثرا احشام پرواری کشتار ـ میشود بدین لحاظ در سراسر شهر تهران گوشت بحد وفور موجود است

اقدامات شهرداری

شهردار تهران گفت من باقداماتی که در شهرداری صورت میگیرد جنبه تظاهر نخواهم داد باید برای مردم کر کرد و من هم بهمین منظور به شهرداری آمده ام وظیفه شهردار آنست که مردم را راضی نماید و مقدمات اینکار با نظر مردم محلات شهر فراهم گردیده است

آب مصرفی سید خندان

آقای فرودگفت محله‌سید خندان مدتهای مدیدی بود که آب نداشت و مردم سخت ناراحت بودند آقایان میتوانند هم اکنون بآن محل بروند و ملاحظه کنند لوله های آب که از داودیه به‌این محل آب‌میرساند تعمیر شده‌و استخر و منبع آب نیز آماده گردیده و آب بحدوفور در این نقطه در دسترس مردم قرار دارد و مردم هم راضی شده اند .

قیمت ها

در باره تقلیل قیمت ها شهردار اظهار داشت : هر چه بیشتر میزان فروش کسبه بالا رود در کار آنها فرق میکند فرض کنید یك پرتقال فروش اگر در روز ده پرتقال بفروشد ناچار است که سود زیادی بروی این کالای خود بکشد و اما اگرفروش این شخص به پانصد پرتقال در روز رسید . آنوقت با سود کمتری هم قانع خواهد بود . راه تقلیل قیمت ها کاهش دست های زائد بر احتیاج مردم و افزایش میزان فروش فروشندگان است مامورین و اعضای دادگاههای شهرداری‌هم‌اکنون درشهر مشغول بازرسی دکاکین و مغازه ها میباشند و هر یك از کسبه که تخلفی بکند فورا تحت تعقیب و مجازات واقع میشود .

مقاطعه کاران

شهردار تهران گفت مقاطعه کاران هرروزبشهرداری‌مراجعه‌کرده‌وتقاضای پول میکنندحسابداری شهرداری می گوید قراردا ـ مقاطعه بدون تامین اعتبار منعقد ـده و با این ترتیب مشکلاتی برای شهرداری پیش آمده است که بایستی حل شود .

ایران در مبارزه بامالاریا مقام دوم جهانی را بدست آورد

سخنگوی وزارت بهداری امروز به خبرنگار ما گفت :

طبق تلگراف واصله از دهلی جدید دو روز پیش آقای دکتر جهانشاه صالح رئیس هیئت نمایندگی ایران در چهاردهمین دوره مجمع عمومی سازمان جهانی بهداشت ، نطق مشروحی ایراد نمود آقای وزیر بهداری طی این نطق اقدامات انجام شده وزارت بهداری را در رشته بهداشت و همچنین برنامه های بهداشتی آینده دولت ایران را مطرح نمود که مورد توجه کلیه نمایندگان کشور های عضو قرار گرفت .

پیشنهاد های آقای وزیر بهداری در زمینه اقدامات آینده‌سازمان جهانی بهداشت وضع جدیدی را در طرز عمل سازمان بوجود آورده‌است

هیئت نمایندگی ایران در کنفرانسهای مربوط به مبارزه با سل مباحثات طولانی داشته و برنامه های ایران مورد استقبال و توجه شدید اعضاء مجمع قرار گرفته است و از طرف مجمع عمومی برنامه مبارزه با مالاریا که در کشور ایران اجراء میگردد از لحاظ اهمیت مقام دوم جهانی را احراز نموده است .

برای تقسیم وام

روز سه‌شنبه‌اصناف تهران‌اجتماع‌میکنند

کارگاههای‌کوچك تهران ماشینی میشود

امروز خبرنگار ما کسب‌اطلاع کرد که شورایعالی اصناف برای اتخاذ تصمیم درباره تقسیم وتسهیم وام صاحبان صنایع کوچك درساعت نه صبح روز سه شنبه درسالن‌سینما پلازا تشکیل جلسه خواهد داد. در این جلسه که روسای هیئت هـای مدیره کلیه‌اتحادیه‌هاوصنوف تهران شرکت میکنند تصمیمات لازم در بارهٔ پرداخت وام بصاحبان صنایع کوچك و ارباب حرف اتخاذ خواهد شد .

بطوریکه قبلا نیز باطلاع‌خوانندگان رسید از طرف صندوق کمك به صنایع کوچك اصل چهار درحدود صد میلیون تومان وام باصناف پرداخت میشود که چهار بانك تهران مامور توزیع این‌وام‌خواهند بود .

مدت وام

امروز مقامات شورایعالی اصناف اعلام کردند که این وام فقطصرف کمك بصنایع دستی کوچك خواهد شد و مدت استهلاك آن نیز چهار سال میباشد صنعتگران کوچك و کارگران کارگاهها میتوانند ازاین وام استفاده نمایند .و پرداخت ایـن وام بدین منظور است که درگوشه و کنار شهر کارگاههای کوچـك تقویت شده و بتوانند در امر تولید کالا باکالاهای مشابه خارجی و داخلی مبارزه نمایند .

کارخانه‌های کاشی سازی وکوره پزی و قند ریزی و سفالگری و آهنگری و کارگاههای ذوب‌فلزات و کلیه تاسیساتی که برای تولید کالاهای وطنی احداث شده‌اند از این وام استفاده کرده ونسبت به ماشینی شدن کارخانه و کارگاه خود اقدام خواهند کرد .

استفاده ازارفاق مالیاتی

درصورتی‌است‌که پیش‌آگهی صادرنشده باشد

این دستور امروز از طرف وزارت دارائی صادر و بادارات وصول تهران و شهرستانها ابلاغ گردید :

بر طبق دستوری که در آذرماه گذشته صادر گردیده است‌مودیانی میتوانند از ارفاقهای مقرر برای سال ۱۳۳۹ استفاده نمایند که هنوز پیش آگهی مالیاتی سال مذکور آنها صادر نشده باشد ولی در دستوری که قبل از آن صادر شده این شرط قید نگردیده بود لذا بعضی‌مودیانی هم صادر و ابلاغ نشده بود برای استفاده از دستور مزبور مالیات سال ۳۹ را با اضافه کردن پورسانتاژ معینه پرداخته و تقاضای مفاصاحساب نموده اند .

بطوریکه اطلاع دارید علت اینکه در دستور اخیر صراحتا مودیانی که برای آنها پیش آگهی‌سال ۳۹ صادر شده مستثنی شده اندا‌ینست که موارد ۶ و ۱۰ اصلاح مالیات بر درآمد مصوب ۱۳۳۹ پس از صدور و ابلاغ پیش آگهی تکلیف آنرا معین و روش کار را مشخص نموده است بنابر این بفرض آنکه در دستور قبلی اشاره بصدور پیش آگهی سال ۳۹ نشده باشد این عدم اشاره موجب انحراف از قانون نخواهدبود منتهی چون قانون مذکور بکسانیکه اظهار نامه مالیاتی سال ۳۹ راداده‌اند وبرای آنها پیش آگهی صادر شده اجازه داده است ظرف یکماه از تاریخ اعتراض‌تقاضای توافق نمایند اگر کسانی باشند که مالیات سال ۳۹را بماخذ بزرگترین مالیات قطعی شده یکی از سه سال ۳۶و۳۷و۳۸ با اضافه کردن پورسانتاژ مشخصه در ظرف یکماه مورد بحث پرداخته‌اند متوانند آنرا توافق تلقی و حسابشان را خاتمه یافته دانست .

اضافات‌مهندسین..

بقیه از صفحه اول

وجوه بعمل می‌آمد.وزارت پست‌و تلگراف و تلفن در صدد برآمد اعتباری برای پرداخت اهداء اعانات تائید نماید و از محل صرفه جوئی‌و اصلاح مواد خود بیست میلیون‌ریال باینکار تخصیص داد .

بدستور وزیر پست و تلگراف قسمتی از این مبلغ بمصرف‌پرداخت مابه التفاوت سه ماهه آخر سال مهندسین و کمك مهندسین‌میرسد وبقیه جهت پرداخت مابه التفاوت۶ ماهه کارمندان اداری و اضافات یکساله مستخدمین جزء ورانندگان وتلفنچی ها اختصاص داده خواهد شد .

بطوریکه خبرنگار ما کسب اطلاع نموده هم اکنون حسابداری وزارت پست و تلگراف مشغول‌تهیه لیست های مربوطه است تا دراوایل اسفند این اضافات پرداخت گردد.

همچنین ترتیب پرداخت مطالبات کارکنان این وزارتخانه باین‌صورت داده شده است :

۱ـپرداخت تفاوت‌ترفیع‌واضافات شش ماهه دوم کارمندان رسمی.

۲ـپرداخت تفاوت‌حقوق‌مهندسین وکمك مهندسین درسه ماهه آخر سال .

درسایر وزارتخانه‌هانیزاقداماتی برای اضافات مهندسین‌درجریانست

دروزارت راه

امروز وزارت راه و راه‌آهن‌دولتی اعلام کردند که احکام مهندسین وکمك مهندسین و فارغ‌التحصیلان دانشکده علوم که در این وزارت خانه بکار مشغول میباشند صادر شده و مابه التفاوت حقوق احکام صادره نیز پرداخت گردیده است تعداد مهندسین راه آهن از تمام وزارت خانه ها بیشتر است و حقوق ومزایای آنان پرداخت گردیده و بازنشستگان نیز از مزایای قانون مهندسین استفاده کرده‌اندخبرنگار ما اطلاع یافت که مهندسین بنگاه برق تهران نیز از مزایای احکام جدید استفاده کرده اند و حقوق آنان پرداخت گردیده است .

انجمن محترم نظارت مرکزی انتخابات دوره بیستم

طبق آماری که از طرف انجمن نظارت انتخابات بمردم تهران داده شده اینجانب با اکثریت بیش از ۴۱۰۰۰ رای‌بنمایندگی تهران منتخب گردیده و ردیف پنجم یا ششم از پانزده نفر نماینده تهران میباشم اما در آگهی فرمانداری که بوسیله رادیو تهران نیز اعلام شد اسم اینجانب را حذف کرده و بعنوان اینکه در حال حاضر واجد شرایط قانونی انتخاب شدن نیستم نفر شانزدهم را وارد کرده و خط بطلان روی‌اسم اینجانب کشیده‌اند .

با مراجعه بماده ۱۲ و ۱۳ قانون انتخابات هیچ شرطی که مانع انتخاب شدن اینجانب باشد نبوده و بهمین لحاظ مردم تهران بااطلاع از مقررات قانونی بمن رای داده‌اند .

ممکن است انجمن باستناد بند ۶ ماده ۱۲ (معروف بامانت و درستکاری باشند) نام اینجانب را حذف کرده باشد .

اولا باتوجه باینکه

الف ـ اینجانب عضو ونایب رئیس انجمن شهر تهران بودم

ب ـ دو دوره نماینده مجلس از تهران و مدت چهار سال رئیس کمیسیون بازرگانی و اقتصاد مجلس و نایب رئیس کمیسیونهای سازمان برنامه و نفت مجلس بوده‌ام

ج ـ عضو هیئت مدیره بنگاه حمایت مادران و کودکان هستم .

د ـ عضووخزانه‌دار هیئت‌مدیره‌بنگاه‌تیمارستان شهرداری تهران هستم .

و ـ یکی از متولیان مادام‌العمری بیمارستان بازرگانی میباشم

این عناوین میرساند که مورد اعتماد و اطمینان مردم بوده وشهرت بامانت ودرستکاری دارم .

چندی پیش در نتیجه اختلال امور اقتصادی مقداری مدیون شده‌ام که بدهی های بازرگانی است .مبلغی از بدهکاری خود را پرداخته وبقیه راهم مشغول تصفیه هستم .

در هیچ قانونی بدهکار بعنوان غیر امین ونادرست معرفی نمیشود وحسن شهرت یا سوء شهرت کیفیتی نیست که دریك روز بدست آید ویا دریك روز از دست برود .

قانون میگوید «معروف به امانت»

کدام پرونده حقوقی و جزائی علیه من سراغ دارند که مرا بعنوان «سوء سابقه دار» یا «سوء شهرت» معرفی کند .

در خلال ایامی که مردم تهران بمن رای دادند چه اتفاقی رخ داد که بنظر انجمن من واجد شرایط قانونی نبوده‌ام کدام محکومیت وکدام حکم محکمه ولو غیر قطعی موجود است که مرا از حقوق مدنی واجتماعی و منجمله حق وکیل شدن محروم نماید .

بنابراین استناد به بند ۶ ماده ۱۲ و هیچیك از مواد قانون انتخابات مجوز قانونی نداشته و علاوه در صلاحیت انجمن نمیباشد .

ثانیا ممکن است باستناد ماده ۴۱ قانون انتخابات انجمن نظارت چنین تصمیمی گرفته باشد در اینجا لازم است که شکایتی علیه انتخابات بطور کلی یاشکایتی علیه انتخابات اینجانب شده باشد و حال آنکه عصر روز پنجشنبه بیستم بهمن ماه فرمانداری نام مرا حذف کرد واعلان کرد که دفتر شکایت ازروز بیست و یکم بهمن ماه دائر است .

پس شکایت از اینجانب نشده بود تا انجمن بصدور اعتبار نامه اینجانب مبادرت ننماید و بدون شکایت راسا چنین تصمیمی اتخاذنماید

علیهذا باستناد قانون به تصمیم انجمن معترض و تقاضای صدور اعتبارنامه بنام خود را دارم .

باتقدیم احترامات محمد رضا خرازی

یخ جنك سرد ذوب میشود

بقیه از صفحه ۶

آدنائر در این هفته به پاریس رفت وبعدا نیز به لندن میرود باز همین مطلب مورد گفتگو خواهد بود.

در شرق

حساسیت در برابر تغییر جدید منحصر به‌اردوگاه اروپائی نیست. در ژاپن نخست وزیر محافظه کار «هایاتوایکدا» هفته گذشته اعـلام کرد «بهبود روابط باچین وظیفهٔ امسال ماست » سیاسیون پاکستانی نیز از «بهبود روابط با همسایگان شمالی» گفتگومیکنند(مثلا باچین) از پاریس تا «کـانبرا »احساس می شود که جلوگیری از عضویت چین سرخ برای یکسال دیگر ازسازمان ملل متحد برای امریکا دشوارتر شده است.

اما در حالیکه رهبران متفقین برای یافتن یك سیاست مشترك کوشش میکنند ، بعید است کمونیست ها خاموش بنشینند .در لائوس جنك ادامه دارد.

ضمنا خروشچف علاوه بر تماس های سازمان ملل خود تصمیم دارد شخصا جناح آسیب پذیر غرب را درافریقا مورد حمله قرار دهد وبه آنجا سفر خواهد کردتا «همزیستی مسالمت آمیز» راکه خود «سریع‌ترین ونزدیکترین راه پیروزی جهانی کمونیسم »مینامد ، موعظه کند.

دراین اوضاع واحوال ، لااقل بنظر میرسد که ذوب یخهای جنك سرد آغاز شده باشد.

نیوزویك

ورود

* آقای روبرگارو نماینده‌پارلمان فرانسه در راه عزیمت به دهلی‌برای شرکت در کنگره سازمان بهداشت جهانی به تهران .
* آقای احمد الفرهان وزیرسابق اقتصاد لبنان از بیروت .
* آقای احمد رضی دادیاردیوان عالی کشور از بیروت .
* آقای محمد سپهر داد بازپرس دادسرای تهران از پاریس .

خروج

* آقای دکتر صادق پرندمشاور شورای عالی اقتصاد به لندن .
* آقای محسن کلانتری مدیر کل حرفه ای وزارت فرهنك به ژاپن .

انتصابات دردادگستری

احکام این انتصابات در وزارت دادگستری صادر شده است .

آقای مرتضی وخشوری معاون دادسرای تهران

آقای داوریان دادیار مقیم‌شهربانی بدادیاری دادسرای استان .

آقای مسعودی سرپرست ناحیه دادسرای بدادیاری شهربانی

آگهی مزایده

وکلای مدیر تصفیه ترکه مرحوم حاج جواد ایپکچی کلیه حقوق و اختیارات مرحوم مذکور دریکربع از جنگل مخروبه دانیال واقع بین‌چالوس وشهسوار در کیلومتر ۲۳ پشت‌متل قو راکه بمبلغ۶۴۸۶۰۰ ریال ارزیابی شده از طریق مزایده و بوجه نقد واگذار مینماید پیشنهاد دهندگان‌باید مبلغ پنجاه هزار ریال بصندوق تجارتخانه آقای حاج زین العابدین رحیم زاده خوئی سپرده و پیشنهاد خودرا بانضمام قبض سپرده درپاکت لاك‌و مهر شده در قبال اخذ رسیدتا ساعت ۱۰ روز سه شنبه ۲۳ اسفند ماه ۳۹ بدفتر تجارتی مرحوم ایپکچی واقع درسرای چیت‌ساز تسلیم‌نمایند پیشنهادات درساعت ۱۱ همانروز باز وقرائت خواهد شد و حضور پیشنهاد دهندگان در جلسه مزایده‌آزاد بوده وعنداللزوم مزایده حضوری بعمل خواهد آمد به پیشنهادات فاقد سپرده ومشروط ترتیب اثر داده نخواهد شد و در صورتی که برنده مزایده ظرف یکهفته پس از اعلام نتیجه که در جلسه مزایده بعمل خواهد آمد از حضور در دفتر اسناد رسمی وتنظیم سند معامله خودداری نماید سپرده‌او ضبط خواهدشد و ضمناطبق ماده ۴۴ تصفیه مسئول کسر قیمتی است که احتمالا از تجدید مزایده حاصل می گردد .

هزینه آگهی ومخارج مربوط بتنظیم سند و عوارض و مالیات مربوط‌به آن معامله بعهده برنده مزایده‌است طالبین میتوانند برای کسب اطلاع بیشتر هرروز ازساعت هشت تا یك بعد از ظهر بدفتر مرحوم ایپکچی مراجعه نمایند .

وکیل مدیر تصفیه ترکه مرحوم حاج جواد ایپکچی حاج زین‌العابدین رحیم زاده خوئی .

آ ـ ۳۸۹۲۹

اهالی شهرستان لنگرود و توابع

به نماینده حقیقی خود آقای حاج صدرائی اشکوری رای میدهند.

۱ ـ ۶ آ ـ ۳۸۲۶۵

تبریکات

جناب آقای اسداله رشیدیان

انتخاب جنابعالی را از تهران بنمایندگی بیستمین دوره مجلس شورایملی تبریك عرض و توفیق شما را در خدمت بمردم وکشورصمیمانه آرزومند است . آ ـ ۴۳۲۱۴ **نیکپور ـ بانکملی**

جناب آقای سید محمود توسلی

انتخاب جنابعالی را بنمایندگی‌دوره بیستم بخانواده محترم توسلی تبریك عرض و توفیق آنجناب را در خدمت بکشور از خداوند متعال خواستارم . آ ـ ۳۹۰۰۱ **مصطفی موسوی**

جناب آقای سید محمود توسلی

انتخاب جنابعالی را بنمایندگی دوره بیستم مجلس شورایملی با مسرت تبریك عرض نموده توفیق آنجناب را در راه‌خدمت به شاهنشاه معظم و میهن عزیز از خداوند متعال مسئلت دارند

رودباریهای مقیم مرکز عبدالعلی حاتمی ـ جواد یاسری ـ محمد رضا پور صادقی ـ محمد علی پورصادقی ـ حسین یاسری ـ وچندین امضای دیگر

جناب آقای رضا معرفت نماینده مجلس شورای ملی

بدینوسیله انتخاب جنابعالی را به نمایندگی دوره بیستم مجلس شورای ملی تبریك میگوئیم . **مجتبی اعتماد ـ محمد رستگار**

انتخاب تیمسار سرلشگر بازنشسته فضل‌اله همایونی

که از مردان نیکوکار و از خدمتگزاران شاهنشاه و مردم‌میباشند بنمایندگی دوره بیستم مجلس شورای ملی باعث نهایت خوشوقتی است این موفقیت را صمیمانه تبریك میگوئیم

محمد رضا طالقانی ـ غلامعلی طالقانی ـ نصرت‌اله اقبالی ـعبدالعلی ذوقی ـ غلام حسن اخوان ـ محمد ابراهیم بابائی همتی ـ علی‌صمدی ـ حاجی محمد لوافان ـ سید حسین پور حسینی ـ حاجی رحیم یزدی ـ محمد قدیراله بداشتی ـ محمد ابراهیم گلشن ـ مرتضی طالقانی ـ میر ابوالحسن میرپوریان

جناب سرهنك حبیب‌اله ملك‌زاده

انتخاب مجدد جناب عالی را بنمایندگی بیستمین دوره مجلس شورای ملی تبریك عرض مینمائیم **آمل ـ عبدالرضا فولاد وبرادران**

جناب آقای دکتر تقی صاحبقلم

انتخاب جنابعالی را بنمایندگی دوره بیستم صمیمانه تبریك عرض مینمائیم . **جمشید زکی زاده ـ حسن افشار ـ فیروز صدیقی**

جناب آقای دکتر محسن سیاح استاد ارجمند

انتخاب مجدد آن استاد گرامی را بنمایندگی مجلس شورایملی صمیمانه تبریك عرض مینمایم . **خوی دکتر منوچهر نجفی**

جناب آقای گرجی

انتخاب جنابعالی را صمیمانه بعموم همقطاران فرهنگی تبریك‌میگویم آ ـ ۴۳۱۳۶ **بوشهر ـ یوسف سامی**

جناب‌آقای محمود باقرزاده

انتخاب بحق وشایسته آنجناب را بنمایندگی مجلس شورایملی از صمیم قلب تبریك عرض مینمائیم . **قاسم جعفری ـ عیسی زنگاری**

جناب آقای کاظم گیلانپور

قهرمانان واسکی‌بازان سازمان اسکی دارائی و تهران جوان انتصاب جنابعالی را بریاست فدراسیون کوه نوردی تبریك میگویند آ ـ ۴۳۱۸۰ **محمدعلی‌قهرمانی**

جناب آقای امان‌اله ریگی

انتخاب حضرتعالی را بنمایندگی مجلس شورایملی صمیمانه تبریك گفته امیدواریم در انجام خدمات اجتماعی همواره موفق وکامیاب باشید

عبدالله نصر ـ مجید کازرونی ـ حسن بهزادی ـ مهین دولت‌آبادی ـ محمد علی چگینی ـ هاشم پرویز ـ منوچهر پیروز ـ شهبازی ـسعید نیامی ـ حسین منشی پور

جناب آقای سید جعفر بهبهانی

انتخاب مجدد آنجناب را بنمایندگی مجلس شورای ملی دوره بیستم قانونگزاری صمیمانه تبریك عرض نموده موفقیت حضرتعالی را در راه خدمتگزاری شاهنشاه معظم و ملت ایران خواهانم

رئیس دفتر اداره امور آموزشی فنی و حرفه‌ای وزارت‌فرهنك ـ عین‌اله کاشفی

جناب آقایان رضامعرفت ـ محمدعبداله گرجی محمد علی مسعودی

انتخاب شایسته آنجنابان بنمایندگی بیستمین دوره مجلس شورای ملی موجب سرور و شادمانی عموم فرهنگیان گردید بدینوسیله ضمن عرض تبریك‌توفیق‌خدمتگزاری در راه خدمت بشاهنشاه فرهنك دوست‌و میهن عزیز را آرزومند است

دبیرستان شمس ـ صدیقه مجتبائی ـ طلیعه قهرمانی ـ آسیه انتظام ـ بهجت اردلان ـ فاضله‌مرتضوی ـ فرزانه‌صدیق ـ رضی‌چلاجور

جناب آقای محمد علی مسعودی

انتخاب جنابعالی را بنمایندگی دوره بیستم مجلس شورای ملی که از هر جهت شایسته شئون آنمقام معظم میباشد صمیمانه تبریك عرض و سلامتی و موفقیت حضرتعالی را از خداوند متعال خواستارم .

آ ـ ۳۹۰۱۳ **حاج ابوالقاسم دانش زاده**

انتخاب جناب آقای مهندس رحمت‌اله مقدم را باهالی میاندوآب تبریك میگویم . **حسن عباسی**

باشگاه کودکان افتتاح شد

تفریحات سالم درباشگاه کودکان میسر است

کودکان دلبند شما درباشگاه کودکان که بابتکار مجله اطلاعات کودکان افتتاح شده‌است از وسایل آموزشی ، ورزشی هنری و تفریحی استفاده خواهندکرد .

برای نام نویسی درباشگاه کودکان همه روزه از ساعت ۹تا ۱۲ظهر واز ۴تا ۷بعداز ظهر به‌خیابان فیشرآباد ـکوچه خوشبین کاشی۲۹ دفتر مجله اطلاعات کودکان مراجعه فرمائید

ضمن عریضه‌ای سرگشاده :

امروز نیز نمایندگان اصناف و پیشه وران معشور باتفاق آراء

آقای مهندس قادسی را

وکیل طبیعی و شایسته خود معرفی کرده‌اند .

اکبرداوری ـ حاجی حسین مورانیان ـ محمد بهادران ـحاجی حسین قاسمی ـ حیدر جوانمردی ـ هدایت اله پایدار ـحاجی‌علی شمس ـمجید حق پرست ـمرادعلی شمس ـمنوچهر پایدار ـ مرتضی کاظمی ـ یوسف طاهری ـ ابوالقاسم کرباسیان ـ محمود هنربخش ـ عبدالحمیدگرگی ـ حاجی حسن خزائلی ـ

اهالی وعشایر مرزنشین خرمشهر وشادکان

به نماینده حقیقی ومحلی خود

آقای محمد کارون

که یکی ازاشخاص فاضل ودانشمندمیباشند ومورد اعتماد مردم است رای میدهند. آ ـ ۴۳۰۹۲

اطلاعات

امروز وزیران کشور وخارجه شرفیاب شدند

ساعت یازده و نیم صبح امروز تیمسار علوی مقدم وزیر کشور در کاخ مرمر به پیشگاه ملوکانه شرفیاب شد .

این شرفیابی نزدیك بیك ساعت بطول انجامید .

مقارن‌ظهر امروز نیز آقای عضدی وزیر امور خارجه بحضور شاهنشاه رسید و گزارش سیاست خارجی مملکت را معروض داشت .

امروز نایب رئیس کمیسیون خارجی پارلمان فرانسه شرفیاب شد

در ساعت ده صبح امروز آقای آرتورکنت نایب رئیس کمیسیون خارجی مجلس نمایندگان فرانسه باتفاق آقای «هانری رو» سفیر کبیر فرانسه در کاخ مرمر بحضور شاهنشاه رسید و نزدیك نیم ساعت درحضور اعلیحضرت همایونی بود و در اطراف روابط دو کشور و اوضاع سیاسی جهانی گفتگو و تبادل نظر گردید .

خبرنگار ما اطلاع میدهد که آقای آرتورکنت وبانو باتفاق آقای‌سفیر کبیر فرانسه و بانو در ساعت پنج و نیم بعد از ظهر امروز در کاخ‌اختصاصی بحضور علیاحضرت فرح پهلوی ملکه ایران خواهند رسید .

سردار فاخرحکمت امروز بخبرنگارماگفت:

مجلس بیستم بین اول تاسوم اسفند افتتاح میشود

در تعقیب خبر دیروز در مورد افتتاح مجلس شورایملی در هفته اول اسفند ماه امروز خبرنگار ما با آقای سردار فاخر حکمت رئیس هیئت‌مدیره مجلس شورایملی ورئیس مجلس نوزدهم‌تماس گرفت ، آقای سردار فاخر حکمت گفت :

مجلس آینده بین روز های اول تا سوم اسفند ماه آینده افتتاح خواهد شد و بهر صورت تاریخ افتتاح مجلس بیستم از سوم اسفند ماه دیرتر نخواهد بود .

معرفی اعضای انجمن ورزشی ارتش

در ساعت یازده امروز مراسم معرفی اعضای انجمن ورزشی ارتش به‌والاحضرت شاهپور غلامرضا پهلوی در کاخ والاحضرت انجام شد .

دراین مراسم آقایان تیمسار سرتیپ حسین موحدسرپرست هیئت‌های ورزشی و تیراندازی ارتش و آقایان سرهنك خسروانی مشاور انجمن ورزشی ارتش ،سرهنك‌معصومی ، سرهنك جهانبانی ، سرهنك مولوی اعضای انجمن، سرهنك وشمگیر نماینده والاحضرت شاهپور غلامرضا پهلوی ، سرهنك شاه‌حسینی ،(نماینده ژاندارمری کل)، سرهنك دهش‌پور (نماینده شهربانی کل)، سرهنك دوم والی (نماینده نیروی هوائی) و ناوسروان آقاولی(نماینده نیروی دریائی) حضور داشتند .

پس از معرفی افراد مذکور مسائل مربوط به توسعه ورزش در ارتش مطرح و مورد بحث قرار گرفت .

جریان ورود ملکه الیزابت

مستقیما ازرادیو وتلویزیون پخش خواهد شد

خبرنگار ما اطلاع میدهد که جریان ورود علیاحضرت الیزابت دوم ملکه انگلستان به تهران طی رپرتاژی از جایگاه سلطنتی فرودگاه مهرآباد مستقیما از رادیو ایران پخش خواهد شد .

از طرف اداره کل انتشارات و رادیو ترتیبی داده شده که نمایندگان رادیو ها و تلویزیونهای خارجی آنچه از نظر ضبط جریان میخواهند وسیله میکروفن رادیو ضبط ودر اختیارشان نهاده شود .

خبرنگار ما گزارش میدهد که مسئولین تلویزیون ایران نیز درنظر دارند جریان ورود علیاحضرت الیزابت و همچنین احتمالا یکی دو بازدید یا ضیافت را مستقیما ازپرده تلویزیون پخش کنند .

وزیرکشاورزی ایتالیا بایران می‌آید

بقراراطلاع ازوزیر کشاورزی ایتالیا دعوت شده است که‌برای بازدید از فعالیت‌های کشاورزی ایران باین کشور مسافرت نمایندتاریخ مسافرت وزیر کشاورزی ایتالیا بایران هنوز معلوم نشده‌است .

آگهی انتشار سهام

بموجب اجازه مجمع عمومی فوق العاده در جلسه مورخ بیستم بهمن ماه جاری سرمایه شرکت از(۱۲۰۰۰۰۰۰ ریال) به (۲۵۰۰۰۰۰۰ ریال) ترقی داده شده است و تعداد ۱۳۰۰۰ سهم یکهزار ریالی‌بانام برای‌فروش در اختیار شرکت میباشد .لذا از همکاران محترم صنف لبنیات فروش و سهامداران شرکت که مایل بخرید سهام جدید باشند خواهشمند است تا آخر روز۱۲ر۶ر۱۳۳۹ بدفتر شرکت واقع در میدان بهارستان کوچه نظامیه مراجعه و در خرید سهام جدید با پرداخت صد در صد قیمت اسمی سهام اقدام نمائید .

مدیر عامل شرکت سهامی توزیع فرآورده های کارخانه شیر پاستو ریزه تهران . محمد رضا سعادت فرد

حراج بزرك زمستانی کشباف منصفی

درحراج کشباف‌منصفی هرروز اجناس تازه بمعرض‌فروش گذارده میشود.

بکلیه کسانیکه ۷۵۰ ریال خرید نمایند یك مانتوی بچگانه هدیه میشود

شاه‌آباد ـ کشباف منصفی

سالنامه ۱۳۴۰ دنیا

بضمیمه تقویم بغلی جلد پلاستیك

ویك مقاله بسیار مهم در پیرامون روابط ایران‌وهنداز: جواهر لعل نهرو نخست‌وزیر هندوستان

جدول منتخبین دوره بیستم

ونسبت آنها تاساعت چهار بعدازظهر امروز

ملیون	مردم	منفردین
۶۸	۶۰	۲۹

نمایندگانی که طی ۲۴ ساعت اخیر انتخاب شده‌اند

حبیب الله مردوخی

دکتر تقی صاحب قلم

نمایندگان شیراز ـ امروز اطلاع حاصل شد که قرائت آراء انتخابات دوره بیستم مجلس شورای ملی در شیراز خاتمه یافت و در نتیجه آقایان سردارفاخر حکمت (منفرد)ـ دکتر معدل (ملیون) ـعلی قوام (مردم)ـ غلامرضا حکیمی (ملیون)و اسمعیل قوامی (مردم)به نمایندگی مجلس‌شورای ملی انتخاب شدند .

نماینده پاوه ـ قرائت آراءدرپاوه ونوسود پایان یافت وآقای حبیب‌اله مردوخی امام جمعه کردستان کاندیدای حزب مردم با اکثریت آراء بنمایندگی مجلس انتخاب گردید .

نماینده رضائیه ـ امروز خبرنگار ما در رضائیه گزارش داد قرائت‌آراء در شهرستان رضائیه پایان یافت و از مجموع ۱۳۰۹۱رای‌ماخوذه آقای‌دکتر تقی صاحب قلم کاندیدای منفرد با اکثریت ۸۶۰۲ رای بنمایندگی‌مجلس انتخاب شد .

شورای سلطنتی‌برای رسیدگی بامور بهداشتی

بقرار اطلاع درنظر است یك شورای سلطنتی برای رسیدگی‌بامور بهداشتی تشکیل گردد و در این شورا نمایندگان سازمانهای مختلف که درزمینه اقدامات بهداشتی ودرمانی فعالیت میکنند شرکت مینمایند

آقای دکتر جهانشاه صالح وزیر بهداری نیز ضمن سخنرانی خود در مجمع عمومی‌سازمان بهداشت جهانی باین موضوع اشاره کرده است .

کالسکه سلطنتی در خیابانهای تهران

همانطور که قبلا باطلاع خوانندگان رسید شاهنشاه‌و علیا حضرت ملکه انگلیس مسافت بین میدان بیستو چهار اسفند تا کاخ گلستان را باکالسکه سلطنتی طی خواهند نمود .

از هم اکنون کالسکه سلطنتی آماده شده و هر چند روز یکبار بامداد در خیابانها بتمرین میپردازد. امروز صبح هم کالسکه سلطنتی درخیابانهای تهران گردش میکرد .

این کالسکه تاکنون برای میهمانان خارجی مورد استفاده قرار نگرفته بود واین اولین بار است که درزمان سلطنت اعلیحضرت محمد رضا شاه پهلوی برای استقبال و پذیرائی از ملکه انگلستان مورداستفاده قرار میگیرد .

شماره تلفن های جدید

شرکت سهامی دیزل وایت.

شرکت سهامی صنعتی نفت سوز

شرکت نسبی جعفرتقی‌نیا وشرکاء

۳۰۲۲۲۳ الی ۳۰۲۲۲۶

میباشد .

حال آیت‌الله بروجردی روببهبودی‌است

طبق گزارش خبرنگار مادر قم حال حضرت آیت‌اله العظمی بروجردی که اخیرا طی حادثه کوچکی پایشان آسیب دیده بود رو به بهبودی است .

چند روز قبل هنگامیکه حضرت آیت‌اله بروجردی برای حضور در حوزه درس از پله های منزل بپائین می‌آمدند ناگهان پایشان‌لغزید و از پله ها سقوط کردند . در نتیجه این حادثه پای حضرت آیت‌اله آسیب دید و معظم‌له در منزل زیر نظر پزشك مخصوص بستری شدند هم‌اکنون نیز حضرت آیت‌اله العظمی بروجردی در منزل استراحت میکنند ولی بحمداله حالشان رو به بهبود است .

درجلسه امشب هیئت دولت

بودجه سال آینده براساس برنامه تثبیت اقتصادی مطرح میشود

اقلام هزینه باه درصد اضافه نسبت بسال جاری وتامین بدهی دولت به بانك ملی ایران تهیه شده است

بطوریکه خبرنگار ما اطلاع حاصل کرده‌بودجه سال۱۳۴۰ امشب مورد مذاکره مجدد هیئت وزیران قرار میگیرد. جلسه امشب هیئت وزیران درحضور شاهنشاه‌تشکیل میشود .

بودجه جدید بر اساس توصیه‌های هیئت دولت و مطابق با برنامه تثبیت اقتصادی تهیه‌و تنظیم‌گردیده است. ارقام ریز بودجه هنوزآماده نیست زیرا بعضی از وزارتخانه ها مشغول تعدیل اضافه اعتبارات خود میباشند . و بودجه هزینه ای چهار دیواری در هیئت دولت‌مورد مذاکره قرار خواهد گرفت . عقیده محافل مالی اینست که اگر بودجه ۱۳۴۰ با ۵ در صد اضافه هزینه نسبت به سال ۱۳۳۹ تهیه و تنظیم گردد و پرداخت بدهی دولت به بانك ملی‌هم تامین شود اقلام در آمد کفاف‌تامین آنرا نخواهد کرد مگرآنکه درآمد جدیدی پیش‌بینی گردد در مورد بالا بردن حقوق کارمندان و اشل حقوق وزیر دارائی با هر گونه افزایش حقوق‌که بدسته مخصوصی تعلق گیرد مخالف است و معتقد است که باید لایحه استخدام در اولین فرصت به تصویب مجلس شورای ملی برسد تا بر اساس آن حقوق همه کارمندان یك نواخت گردد .

روز گذشته وزیر دارائی دردفتر مدیر کل بودجه یکباردیگر بودجه کل را مورد بررسی قرار داد ،در حقیقت با تقدیم بودجه چهاردیواری به هیئت دولت ، بررسی کلی بودجه خاتمه یافته تلقی میشود .

ایران سوپر فردا افتتاح میشود

فردا عصر مراسم افتتاح یکی از فروشگاههای بزرك خواربار در خیابان تخت جمشید بنام ایران سوپر انجام میشود .

این سوپر مارکت یا فروشگاه خواربار تحت نظر یك متخصص امریکائی وجوان تحصیل کرده ایرانی که‌در همین رشته تحصیلات خودرا در امریکا انجام داده است اداره میشود و از بهترین فروشگاههای مجهز و مدرن جهان میباشد که فقط در آمریکا باین تجهیزات‌میتوان یافت .

ایران سوپر دارای سردخانه ایست در طبقه تحتانی که ظرفیت نگاهداری یکصد تن گوشت و مواد غذائی دارد از وسایل تهویه گرم و سرد نیز مجهز میباشد .

از ترس زلزله تاصبح نخوابیدند

خبرنگار ما در رودسر تلفنی گزارش داد دیشب دونوبت زلزله شدیدی در شهرستان رودسر حادث گردید که موجب ترس واضطراب شدید اهالی شد . اولین زلزله ساعت هشت‌و نیم و دومین زلزله ساعت‌ده شب‌حادث‌شد واهالی ازشدت نگرانی وترس از زلزله تا صبح نخوابیدند خوشبختانه در این دو زلزله تلفاتی وارد نیامد و فقط ساختمانهای پست و تلگرا فـو فرهنك کمی شکاف برداشت .

دریك تصادف شدید در جاده قم ـ کاشان

دونفر مقتول و۷نفرمجروح شدند

آخر وقت امروز خبرنگار ما در قم تلفنی گزارش داد اتومبیل جیپ شخصی شماره ۱۱۳۹۵ حامل یك مردو زن و کودك پنجساله که از تهران بطرف کاشان حرکت میکرد موقعیکه به قم رسید شش نفر مسافر گرفت‌و با سرعت بطرف کاشان براه افتاد ولی در فاصله پنج کیلومتری جادهٔ قم‌ـ کاشان براثر سرعت زیاد با کامیون ده تنی شماره ۲۰۵۳۵ برانندگی‌محسن محمد رضا که بطرف قم می‌آمد تصادف نمود براثر شدت تصادف اتوبوس جیپ و کامیون هر دو واژگون شدند .

دراین حادثه زن و کودك پنجساله راننده جیپ آنا جانسپردند و راننده شش نفر مسافرین آن مجروح شدند که فعلا در بیمارستان‌قم‌بستری‌میباشند راننده کامیون نیز دستگیر گردید .

درکمیسیون دادگستری سنا

کمیسیون دادگستری مجلس‌سنا درساعت ۹ صبح امروز بریاست آقای سناتور دکترمتین دفتری و باحضور آقای ممتاز معاون وزارت دادگستری تشکیل شد در این کمیسیون طرح مربوط باجرای احکام مطرح و قسمتی از آن به تصویب رسید .

آخرین خبرتا ۴ بعدازظهر

فرستادن ایستگاه فضائی به زهره مهمتر ازاعزام انسان بدور زمین است

لندن ـ۱۳ فوریه ـ خبرگزاری فرانسه ـ روزنامه های لندن خبرپرتاب ایستگاه فضائی شوروی بکره زهره رابا عناوین گوناگون از قبیل :«وعده ملاقات در زهره »ـ«خروشچف‌درستارگان» انتشار داده و هریك به نحوی اظهار عقیده کرده اند . روزنامه دیلی اسکچ‌می‌نویسد : اگر شوروی‌بتواند ستاره زهره‌را که در۲۶میلیون‌میلی‌کره‌زمین‌قراردارد‌هدف‌قراردهدقادر خواهد بودبه آسانی بوسیله اسپوتنیکهای خودزمین‌راازفاصله‌یکصدمیلی از فضا هدف قرار دهد . در این صورت باید دید پاسخ غرب در برابر این حمله چه خواهد بود ؟ تا روزی که دولتهای غربی بتوانند بنوبه خود توپخانه‌ای در فضا مستقر سازند پاسخی وجود ندارد . روزنامه فاینانشل تایمز می نویسد : گذشته از قدرت شگرف موشك شوروی که ایستگاه فضائی را بفضا برد . باید در نظر داشت که از نظر فنی پرتاب موشکی از یك ماه مصنوعی ، از فرستادن انسان به فضا دشوار تر است . یك‌دانشمندستاره شناس فرانسوی نیز عین همین نظریه را اظهار داشت .

صد سرباز و ٤ هواپیما ووزیرکشور کاتانگا درجستجوی لومومبا هستند

الیزابت‌ویل ـ۱۳ فوریه ـ خبرگزاری فرانسه ـ مونونگو وزیرکشور و جمعی از اعضاء دولت کاتانگا امروزبرای شرکت در عملیاتی که برای‌پیدا کردن لومومبا آغاز شده از الیزابت‌ویل» حرکت کردند . بنابر گزارشهای رسیده لومومبا و دو نفر از همراهان او در محلی که از ذکر مشخصات آن خودداری می شود ، پنهان شده اند .وزیرکشور کاتانگا برای تحقیق درباره صحت و سقم این شایعه شخصا به محل مزبور عزیمت کرده است . یکصد نفر سرباز و پلیس کاتانگا با کمك دو هلیکوپتر و دو فروند هواپیما در این عملیات شرکت دارند .

یك زن ژاپنی چهار پسر زائید

توکیو ـ ۱۳فوریه ـآسوشیتدپرس ـ خانم «یوتاکوواتانابا» ۲۶ساله در «آچیو ـ ماچی» در جنوب غربی «هنشو» چهار قلو پسر زائیده است . مقامات بیمارستان اظهار داشتند حال مادر و فرزندان خوب است .

گشایش مزون شوبرت

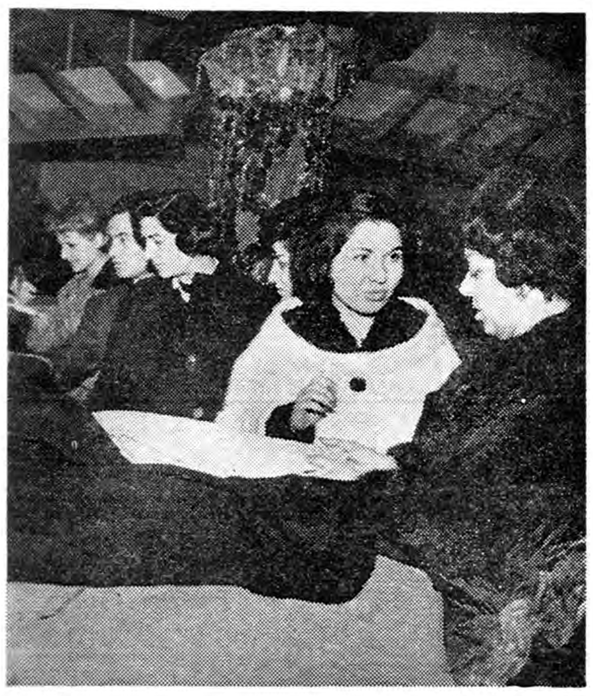

از ساعت شش بعد از ظهر روز شنبه بیست و دوم بهمن ماه سالن های مد ـطراحی و قسمت نمایش پارچه پارچه‌های مزون شوبرت ـ گشایش یافت وکار خود را رسما آغاز کرد.

در مراسم گشایش مزون مذکور که برای نخستین بار در ایران گشایش یافته است خانم آقای نخست وزیر ـ چند تن از بانوان رجال و شخصیت های مختلف مملکتی حضور داشتند .

آگهی فروش خانه‌های نقد و اقساط

نظر باستقبالی‌که از طرف اهالی محترم تهران در مورد خرید خانه‌های سری اول کوی شماره ۲ شرکت کاخ بعمل آمده بدینوسیله باطلاع عموم میرساندکه سری دوم خانه های از ششصد هزار ریال ببالا باکلیه تاسیسات آب لوله‌کشی برق واسفالت موجودکه تاریخ تحویل‌آن‌فروردین ماه ۱۳۴۰ میباشدشروع. علاقمندان می‌توانند حداکثر تا ۱۵ر۱ر۱۳۴۰ از محل کوی بیمه (واقع دراول‌جاده‌کرج بعد از سه راه مهرآباد دست راست) بازدید و در صورت‌تمایل وانتخاب خانه بدفتر مرکزی شرکت مراجعه فرمایند.

شرکت ساختمانی کاخ

نشانی: شاهرضا ـ چهارراه پهلوی تلفن‌های ۸۱۸۰۷ـ ۴۴۷۴۰ ـ ۴۵۹۶۲ ـ ۶۹۹۲۷

کسانیکه دراین چندروزه

پتو های آرمان

را خریده‌اند بزرگترین تبلیغ‌کننده برای ما شده‌اند مانیز بخاطر رفاه حال تمام مشتریان خود بخصوص

کارمندان دولت وشرکتها

حراج را تاآخر روزپنجم اسفند تمدید می‌نمائیم تا استفاده همه طبقات از

حراج پتو های آرمان

میسر گردد. آرمان چهارراه شاه تلفن ۶۰۲۰۶

آ ـ ۴۳۱۵۰ گردونه

حراج لوان تور تا۲۷بهمن ماه ادامه دارد میدان فردوسی تلفن ۴۹۵۵۵

LEVANTOUR CORPORATION TEHRAN-IRAN

خدمات گرانبها وبی‌آلایش آقای مهندس رضا گرایلی نیشابور (اهداء باغ ملی ـ ساختمان بیمارستان ودبستان بطور رایگان) درشهر تاریخی

بهترین معرف خدمتگزاری و لیاقت این مرد شریف و نیکو کار میباشد .

آ ـ ۳۹۰۷۵