اطلاعات

سال سی‌وچهارم ـ شماره ۹۹۸۹ — سه‌شنبه بیست‌وششم مردادماه ۱۳۳۸ — تکشماره دوریال‌ونیم

جریان روز

زندگی کارگران } آمریکا و فرانسه

سرمقاله وتفسیرجهان را درصفحه‌دوم مطالعه فرمائید

فرانسه درمورد الجزایر ونقشی‌که باید در رهبری‌سازمان آتلانتیك شمالی داشته‌باشد باسایر متحدین خود وبخصوص آمریکا که رهبری‌جهان غرب بااوست ، اختلاف دارد . دوگل میخواهدآمریکا از سیاست فرانسه درالجزایر پشتیبانی کند وسهم بیشتری در رهبری سازمان‌آتلانتیك شمالی و رهبری جهان غرب‌داشته باشد . آرزوی دیرین ژنرال فرانسوی تجدید مجدوعظمت کهن فرانسه‌است . لکن درخواستهای فرانسه بانیرو وقدرت مادی این‌کشور وامکاناتی‌که دراختیار دارد‌تطبیق نمیکند . کوشش فرانسه برای آنکه بتنهائی بمب‌اتمی بسازد و جزء کشور های بزرك درآید درهمین زمینه است

صفحه ۲۰

اختلاف‌شدید آمریکاو فرانسه

آمریکا درمورد الجزایر از فرانسه پشتیبانی نمیکند ـ ژنرال دوگل درصدد ملاقات‌باخروشچف‌است

نخست‌وزیر فرانسه‌گفت : ما دربرابر سازمان‌آتلانتیك‌شمالی‌از خود عکس‌العمل نشان میدهیم ـ برای فرانسه چیزی مهمتراز الجزایر نیست

اگرآمریکادرموردالجزایر ازفرانسه‌پشتیبانی‌کندموجب‌رنجش‌گروه کشورهای‌آسیائی وآفریقائی‌میشود

فرانسه برای آنکه ازامریکا امتیازاتی بگیرد نسبت به مذاکرات آیزنهاور و خروشچف علنا مخالفت‌نموده است و اخباری که‌میرسد حاکی است ژنرال دوگل برای حفظ موقعیت این کشور وجلوگیری ازکاهش نفوذ آن در مسائل‌بین‌المللی در صدد ملاقات‌با خروشچف میباشد . او میخواهد با خروشچف یك کنفرانس دو جانبه تشکیل دهد در حالی که باکنفرانس‌دوجانبه آیزنهاور و خروشچف روی موافق نشان نمیدهد . همه این ناراحتی ها را در پرتو این نکته میتوان توجیه‌کرد که فرانسه طالب چیزی‌بیشتر از مدرت و نیروی خوداست.

از طرف دیگر آمریکائی‌ها تواند از جنك غیر عادلانه الجزایر پشتیبانی‌کند زیرا در اینصورت موجب رنجش گروه نیرومند کشور های آسیائی و آفریقائی‌ودوستان دیگر خود خواهدشد .

شرح در صفحه ۴و۳

امروز کارمندان‌میدویدند تاجریمه ندهند!

امضای اول وقت کارمندان قیمت پیدا کرده و نبودن آن باعث ضرر است

جمعی از کارمندان و چندتن از معاونین‌و مدیران کل مشمول جریمه شدند

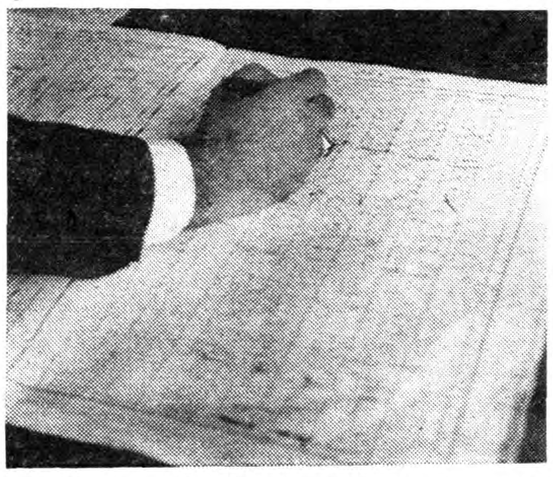

امروز بیشتر دستها سرموقع برای امضای دفاتر حضور وغیاب‌حاضربود

از نظر کمی عده غائبین و دیرآمدگان وزارت‌دادگستری اول و وزارت‌خارجه آخر بود اسامی غائبین ودیرآمدگان برای کسر جریمه ابلاغ شد

دستور نخست وزیر درباره اینکه بایستی‌نسبت بکارمندانی که سر موقع به اداره حاضر نمی شوند شدت عمل بخرج داده شود واعزام بازرسان مخصوص برای کنترل وضع حضور و غیاب این روز ها کارمندان را به جنب وجوش وا داشته و این جنب و جوش از ساعت هفت تا هفتو ربع صبح بمنتها درجه خود میرسد.

کارمندان دولت تلاش می کنند که بموقع دفتر حضور و غیاب را امضاء نمایند تا دچار کسر حقوق در سر برج نشوند و گرفتار شدت عمل

بقیه درصفحه هفدهم

اعضای کنگره فرهنك بحضور ملوکانه شرفیاب شدند

صحنه‌ای از مراسم امروز شرفیابی فرهنگیان بحضورشاهنشاه

از ساعت شش ونیم صبح‌امروز کلیه اعضای کنگره فرهنگیان کشور در دبیرستان رضا شاه کبیر اجتماع کرد بوسیله‌اتوبوس های بنز که قبلا آماده شده بود رهسپار کاخ سفید سعد آباد گردیدند .

در حدود ساعت ۸ بالغ برهزار و پانصد نفر از اعضای شرکت کننده کنگره فرهنك در محوطه باغ کاخ سفید سعدآباد درانتظار تشریف فرمائی اعلیحضرت‌همایون شاهنشاهی دقیقه شماری میکردند.

ساعت ۹و۵ دقیقه اعلیحضرت همایونی ازکاخ اختصاصی‌خارج شده و بمحوطه باغ تشریف فرما شدند فرهنگیان بمجرد مشاهده شاهنشاه ابراز احساسات کردند

اعضای کنگره برحسب‌شهرستان های تابع تقسیم بندی شده‌بودند.

اعلیحضرت همایونی ابتدا از مقابل صف نمایندگان فرهنك استان تهران عبور فرمودند و سپس در وسط حلقه اعضای کنگره توقف کردند . در این‌هنگام معاون وزارت فرهنك گزارش تصمیمات متخذه در گروه های مختلف کنگره فرهنك سال ۳۸ را بعرض رسانید .

بقیه درصفحه هفدهم

بامداد فردا چهار نفر همدستان غلام رزمی اعدام میشوند

مجازات غلام رزمی بعلت کبرسن بحبس‌ابد تبدیل شد

ظهرامروز خبرنگارمادرشیراز تلفنی اطلاع دادکه بامداد فردا چهار نفر ازهمدستان غلام رزمی یاغی‌دشتستان درمیدان باغ تخت شیراز تیر باران خواهند شد .

خبرنگار ماافزود غلام رزمی و نه نفر همدستانش که مدتها درصفحات دشتستان به یاغیگری وقیام مسلحانه مشغول بودند چندی قبل بوسیله مامورین سپاه پنج جنوب دستگیر شدند ومحاکمه آنها درشیراز وتهران انجام گرفت .

ولی غلام رزمی بعلت کبر سن و ۵ نفر ازهمدستانش به حبس ابد محکوم گردید وچهار نفر بقیه حکم اعدام درباره آنهااجرا خواهد شد. بهمین لحاظ چهار نفرمحکوم اعدامی قبل از ظهر امروز بامراقبت مامورین بوسیله هواپیما واردشیراز شدند وصبح فردا تیرباران خواهند شد .

سپاه پنج جنوب دراین بارماعلامیه‌ای صادر خواهد کرد .

دادگاه‌مخصوصی بکلیه امور نظام‌وظیفه رسیدگی میکند

دادگاههای مخصوص بوضع عده‌ای‌ازمشمولین متنفذ رسیدگی وچندنفر ازآنها را محکوم کردند

★ **شوهر بانوشاپوری‌ضامن داده‌که وضع‌خودرا روشن کند ونام شوهر بانو دلکش درلیست غائبین‌قرارگرفته**

★ **پیش‌بینی میشودکه مراسم قرعه‌کشی امسال‌باشرکت هنرمندان لطف خاصی بخود بگیرد .**

بدنبال اظهارات تیمسار سپهبد باتمانقلیچ ژنرال آجودان‌شاهنشاه و مامور رسیدگی بامور نظام ـ وظیفه در مورد جلب مشمولین متنفذ در هر مقامی که باشند امروز خبرنگار ما کسب اطلاع کرد که در چند روز اخیر پرونده های عده ای از مشمولین متنفذ در دادگاه های مخصوص مشمولین تحت رسیدگی قرار گرفته و درباره یکایك آنان تصمیمات مقتضی گرفته شد .

شوهر بانو شاپوری

نیمه شب پنجشنبه گذشته ۷ ماموران ویژه جلب مشمولین آقای حبیب باله روشن زاده‌شوهر خانم شاپوری راکه جزو مشمولین غایب بوده است در حالیکه باتفاق خانمش بمنزل میرفت جلب و بکلانتری یوسف آباد بردند .

در آنجا روشن زاده پس‌ازمعرفی ضامن مرخص شد تا ۲۴ ساعت بعداز آن‌برای تعیین‌تکلیف‌باداره نظام وظیفه مراجعه نماید .

در قرعه کشی مهرماه دیروز دادگاه مخصوص رسیدگی بوضع مشمولین متواری برای رسیدگی به پرونده روشن زاده تشکیل گردید و چون وی‌مدعی بود که پذیرش او از آمریکا رسیده و قرار است برای ادامه تحصیل به‌خارج برود دادگاه رای داد که مراتب از وزارت فرهنك سئوال شود تا چنانچه نامبرده مشمول غایب بوده در قرعه کشی مهرماه شرکت‌نماید .

شوهر بانو دلکش

امسال گویا ماموران نظام‌وظیفه بیش از همه بسراغ همسران هنرمندانی که هنوز ماه عسل‌آن

بقیه درصفحه هفدهم

دائرة‌المعارف تمدن ایران بفرمان شاهنشاه ، منتشر خواهدشد

ده‌هامستشرق بزرك‌خارجی، ودانشمندان ایرانی، درتنظیم‌این مجموعه‌که درجشنهای شاهنشاهی ایران منتشر میشود شرکت دارند

بفرمان شاهنشاه ، بمنظور تدوین‌و انتشار اثر تحقیقی و بین‌المللی جامعی در باره تمدن و فرهنك ایران

آقای شجاع الدین شفا مشاور فرهنگی وسخنگوی دربارشاهنشاهی امروز بخبرنگار ما اظهار داشت .

بقیه درصفحه هفدهم

نسکافه

برای صبحانه

وضع لائوس بحرانی است

★ **کشورهای آسیائی میترسند که لائوس بیك کره دوم تبدیل شود**

✿ دریاسالار برکرگفت ممکن‌است نیروهای‌آمریکا بجنك لائوس کشانده شود

★ **نهرو پیشنهادکرد کمیسیون آتش‌بس لائوس تشکیل‌شود تا شرق وغرب درلائوس مداخله‌نکنند**

✿ انگلستان و شوروی درباره لائوس بمذاکره پرداختند

★ **آمریکا چین وویت‌نام شمالی را مسئول‌حوادث لائوس میداند وکمونیستها نیز آمریکا رامتهم‌میکنند**

شرکت ملی نفت‌ایران برای خدمت‌در تهران یا شهرستانها ماشخاص مشروحه درزیر احتیاج دارد :

۱ـ مهندس ساختمان ۲ـمهندس سویل ۳ـ مهندس مکانیك ۴ـمهندس برق ۵ـ مهندس برآورد ۶ـ مهندس نقشه کش ۷ـ مهندس تعمیرات ماشین ۸ـانباردار فنی دیپلمه باحداقل دوسال سابقه کار .

۹ـماشین نویس فارسی ولاتین دیپلمه (زن) که‌بتواند لااقل ۳۱ کلمه بدون غلط ماشین نماید .

۱۰ـ تند نویس SHORT HAND TYPIST

۱۱ـ حفار و کمك حفار

داوطلبان میتوانند هر روز ۸ ازساعت ۸ صبح الی ۱۲ بادر دست داشتن مدارك تحصیلی وسابقه کار وبرك معافی از خدمت نظام وظیفه یابرك خاتمه خدمت باداره استخدام شرکت ملی‌نفت ایران واقع در خیابان پهلوی نزدیك بلوار مراجعه فرمایند .

۱ـ۲ آـ۱۷۸۵۲

بانك بین المللی ایران وژاپن

درشرف تاسیس

به چند نفر حسابدار مجرب ـ تحویلدار ـ مترجم انگلیسی ـ ماشین‌نویس فارسی ولاتین وکارمندانی که ازامور مختلفه بانکداری تجربه واطلاع‌کافی داشته باشند نیازمند است .

اشخاصی که سوابق خدمت در با نکها داشته وبه زبان انگلیسی‌آشنائی داشته باشند حق تقدم‌خواهند داشت. ازواجدین شرایط خواهشمند است ازساعت هشت صبح الی ۱۲ بدفتر هیئت مؤسسین بانك بین المللی‌ایران وژاپن درشرف تاسیس واقع در خیابان سعدی جنوبی شماره ۷۵۰ مقابل کوچه بوشهری مراجعه فرمایند .

۱ـ۳ آـ۱۷۸۰۴

در این شماره

مردی که صحرا را اداره می کند صفحه ۶

رورتاژ خواندنی‌از درختهای کهنسال تهران صفحه ۷

عقائدی در باره تلویزیون صفحه ۹

مطالب حیرت آوری از معمار کبیر! صفحه ۹

بهبود جریان معاملات در بازار صفحه ۱۰

تفسیری‌از مسابقات‌دوومیدانی (از اصفهانی) صفحه ۱۱

یك اعتراف تلخ در باره سرطان صفحه ۱۱

کنت دو پاری جانشین دوگل میشود صفحه ۱۳

هجوم حلزونهای بزرك ! صفحه ۱۳

خطر تجارت با شوروی‌برای بازرگانان ایران صفحه ۱۴

اخبارانجمن‌های‌محلی‌تهران صفحه ۱۵

خوانندگان قدیمی ایران‌چه می کنند ؟ صفحه ۱۵

جالبترین اخبار در ۲۴ ساعت گذشته

معاون دادستان رم گفت نمیتوان‌کارلوپونتی وسوفیالورن را باتهام تعدد زوجات تحت تعقیب قرار داد مگر آنکه همسر اول کارلوپونتی و یا وزیر دادگستری‌چنین‌تقاضائی بنمایند .

تاکنون مقامات مزبور این تقاضا را ننموده‌اند .

پونتی‌و سوفیا در سال۱۹۵۷ بموجب قوانین مکزیك‌ازدواج کردند .

سوفیالورن سه هفته است باپتالیاآمده‌تابا کلارك گیبل فیلمی تهیه کند .

هفته گذشته پونتی نیز به آنان ملحق شد .

روزنامه های ایتالیائی‌نوشتند که این زن‌وشوهر امکان دارد باتهام تعدد زوجات تحت تعقیب قرار گیرند .

قوانین‌ایتالیاطلاق «فیاستری» همسر قبلی پونتی را که بموجب قوانین مکزیك صورت گرفته معتبر نمیداند .

***

آقاخان رئیس فرقه‌اسمعیلیه دیشب تا صبح با گروهی از دختران در«ژوآن‌له‌پین»فرانسه رقصید .

مجلس رقص وضیافتی در کاخ مجلل آقا خان فقیدبدر بزرك پرنس کریم برپاشد که در آن برادر آقاخان و عده زیادی از دختران و پسران متمول شرکت‌داشتند وتا ساعت ۳بعد از نیمه‌شب به رقص مشغول بودند .

سپس آقاخان باتفاق‌همراهان به زیرزمین اگزیستانسیالیستها رفته وتا ساعت ۶صبح برقص چاچاچا پرداختند .

***

در حدود ۱۷۰ کوهنوردد نواحی جنوبی کوه های آلپ ژاپن گرفتار طوفان شده و منتظرکمك میباشند .

عده‌ای از کوهنوردان‌موفق به بازگشت شده و پلیس را از وضع ناسساعد همراهان خود مستحضر نمودند .

پلیس شهر یاماناشی از نیروی هوائی تقاضا نمود که برای کوهنوردان باچترخواربار بفرستد .

چرا جمعیت دفاع ملی تشکیل شد

بقلم آقای ابوالفضل حاذقی

درصفحه ۱۱ مطالعه فرمائید

عرض ۹۰ سانت ـ رنگ ثابت

چیت ـ گودری

جهان چیت

لانکاستر درآنکارا !

امروز هواپیمای حامل لانکاستر درپایتخت ترکیه فرود آمد وتا چندروز درترکیه خواهد بود . تاریخ حرکت ازآنکارا فرداشب‌اعلام‌میشود

جریان روز

زندگی کارگران

وضع زندگی کارگران کوره پز خانه ها مورد توجه شاهنشاه قرار گرفتهودستور اکید برای‌بهبود وضع زندگی آنها به وزیر کشور صادر شده است .

وزیر کشور بایبان قاطع و صریحی به صاحبان کوره ها اعلام کرد که باید هرچه زودتر برای بهبود وضع زندگی و تامین آسایش کارگران کوره پز خانه ها اقدام نمایند . وزیر کشور باعضای صنف فخار گفت که شما از برکت وجود این کارگران همه چیز دارید دراینصورت باید در وضع زندگی آنها تغییراتی بدهید تا آنها بتوانند یخ وآب سالم ومیوه وارزاق خودرا با قیمت نازلی بدست آورند .

وضع کارگران کوره ها خوب نیست وهمانطور که میدانید ، بارها این کارگران برای گرفتن مزد بیشتر دست به اعتصاب زدهاند ولی هرگز این اعتصاب ها نتیجه مفیدی برای آنها نداشته است مشکل زندگی این کارگرها با اضافه شدن به مزد روزانه شان حل نمیشود آنها از طریق مختلف در زنجیر اقتصادی دیگران گرفتارند آنها هرچه مزد می گیرند باید تسلیم دکاندارانی نمایند که‌در محوطه کوره ها و خانه های آنها هستند . این کارگران به علت کمی در آمد غالبا جنس را نسیه میبرند وهمیشه به‌این دکانداران مقروض اند. روی این اصل آنها مجبورند همیشه ازاین دکاندارها جنس بخرند واز طرف دیگر این دکانداران بااستفاده ازاین موقعیت اجناس خودرا گران می فروشند . این اضافات جزئی هم که کارگران کوره پزخانه ها از طریق اعتصاب وهزار التماس وزاری بدست می آورند آنهم یکراست به جیب همین دکاندار ها میرود .

از طرف دیگر مزد این کارگران کافی نیست بیائید مطالعه کنیم و ببینیم نرخ آجر ومصالح ساختمانی دراین چند سال چقدر ترقی کرده است ومزدکارگر چقدر ؟ ببینیم ازاین ترقی نرخ مصالح وضع زندگی کارفرماها و صاحبان کوره ها بکجا رسیده و وضع زندگی کارگران در چه حالی است ؟ بیائید مطالعه کنیم و ببینیم از مجموع سرمایه کارفرما ونیروی کارگر چه سودی حاصل می شود واین سود به چه نسبت بین سرمایه کارفرماوکارگر تقسیم‌میشود؟

به روابط بین کارگر و کار فرما باید با توجه بمقررات وموازینی که وجود داردسرو صورتی داد واین‌رابطه رابصورت یك امر طبیعی و قانونی در آورد . این کار در درجه اول باوزارت کار است ، وزارت کار باید ارزش کار این کارگران را معین کند احتیاجات وهزینه زندگی آنهارا با توجه به سطح قیمت هاونرخ هابرآورد نماید ومیزان درآمد وسود حاصله از کار آنهارا که نصیب کارفرما میشود پس‌از وضع مخارج و سهم سرمایه تعیین نماید وبالاخره به نسبت نوع کاری که‌این کارگران انجام میدهند مزد هائی معین کند که لااقل زندگی آنهارا تامین نماید .

تحول در وضع زندگانی کارگران به نظر ما احتیاج به یك اقدام رسمی و اداری دارد و راه آن این است که هیئتی از طرف وزارت کشور و وزارت کار و وزارت فرهنگ و وزارت بهداری و شهرداری :صولا وضع زندگی ـ مسکن ـ بهداشت . فرهنگ ـ آب وبرق ـخوراك وپوشاك. آنهارا دقیقا مورد مطالعه قرار دهد وامکانات موجود برای تامین زندگی وآسایش کارگران وایجاد وسایل وتفریحات سالم برای آنها رابررسی نماید و طرح جامعی تهیه نماید تابا کمك کار فرما هاو شهرداری وسایر وزارت خانه هااین طرح بمرحله اجرا درآید. درجلسه‌ایکه‌با حضور وزیر کشور وهیئت مدیره صنف فخارتشکیل شده بود یکی از اعضای هیئت مدیره از شهرداری تهران گله کرد وگفت بااینکه صنف فخار مالیات و عوارض قابل توجهی به شهرداری تهران می پردازد معهذا شهرداری کوچکترین توجهی تا کنون بوضع نظافت و بهداشت واحتیاجات حدود کوره ها نکرده است .

خلاصه هم کارفرماها وهم شهرداری وسایر سازمان های دولتی در قبال کارگران وظایفی دارند . تامین برق وآبواسفالتو نانوارزانی‌قیمتهاوفرهنك وبهداشت از وظایف شهرداری و سازمان های دولتی است .

تامین حقوق کارگران بیمه وسلامتی کارگران در محوطه کارو استفاده از مرخصی ایجاد شرکت های تعاونی وصندوق کمك به کارگران ایجاد فروشگاه ها برای تامین مایحتاج کارگران با قیمت مناسب در وظیفه کار فرما است

آمریکا و فرانسه

تاسه هفته دیگر پرزیدنت‌آیزنهاور رئیس جمهوری ایالات متحده در پاریس با ژنرال دوگل رئیس جمهوری فرانسه ملاقات و مذاکره میکند .

اکنون مسلم شده است که در گفتگو های رهبران دو کشورمسئله الجزایر مقام مهمی خواهد داشت هر قدر که تاریخ سفر آیزنهاور باروپا نزدیك میشود مقامات‌رسمی فرانسه و مطبوعات آن کشوربیشتر باین مسئله توجه میکنند .

میشل دبره نخست وزیر فرانسه دیروز صریحا اعلام کرد که‌فرانسه بخود حق میدهد ازمتحدینش‌بخواهد که ازسیاست ایندولت درالجزایر پشتیبانی کنند . ولی چند ساعت بعد یکی از مقامات رسمی امریکا گفت که ایالات متحده نمیتوانددر مسئله الجزایر از فرانسه پشتیبانی نماید .

حالا باید دیدرئیس‌جمهوری‌امریکا در مذاکرات آینده خود با ژنرال دوگل در برابر درخواستهای‌فرانسه چه روشی پیش خواهد گرفت .

بعید نیست آیزنهاور همان حرفی را که دیشب از دهان یکی از سخنگویان رسمی آن کشور خارج شد ، به ژنرال دوگل تکرار کند .

تا یکماه دیگر دوره اجلاسیه‌جدید مجمع عمومی سازمان ملل متحد گشایش می‌یابد و بدون شك مسئله الجزایر یکی ازمهمترین مسائل مورد بحث خواهد بودوروشی که هیئت نمایندگی امریکا درقبال این مسئله پیش می‌گیرد درتصمیم مجمع عمومی تاثیر بسزائی خواهد داشت .

اگر درنظر داشته باشیم که تمام کشور های آسیائی وافریقائی عضو سازمان ملل متحد طرفدار آزادی واستقلال الجزایر میباشندبه‌محظور بزرگی که امریکا در پیش داردپی خواهیم برد . زیرا از یکطرف سیاست ایالات متحده بر اساس دوستی باکشور های آسیائی و افریقائی استوار شده واز سوی دیگر با فرانسه درسازمان دفاعی اتلانتیك شمالی هم پیمان‌است .

بسیاری از ناظرین سیاسی‌معتقدند که تشکیل کنفرانس نمایندگان کشور های افریقائی در مونرویا پایتخت لیبریا نشان‌میدهد که‌امریکا بانظر اعراب در مورد الجزایر موافق است زیرا مسلما اگر امریکا با تشکیل این کنفرانس مخالفت‌می‌کرد باحتمال قریب به یقین دولت لیبریا از دعوت نمایندگان کشور های افریقائی به مونرویا خودداری میکرد .

از طرف دیگر دولت فرانسه می‌کوشد که با دادن امتیازات تازه‌ای به ملیون الجزایر این مسئله رابه نحوی حل کند . گفته میشود دوگل در نظر دارد شرایطی برای صلح پیشنهاد کند که ازشرایط قبلی او بمراتب قابل قبول ترباشد در طرح جدید فرانسه برای حل مسئله الجزایر دعوت ازفرحات‌عباس به فرانسه پیش بینی شده است ولی نخست وزیر حکومت موقتی‌الجزایر اعلام داشته است که حاضرنیست با ژنرال دوگل در داخل خاك‌فرانسه پیرامون سرنوشت الجزایر وارد گفتگو شود .

بنابر این با وجود کوششی‌که ژنرال دوگل و دولت فرانسه برای حل مسئله الجزایر بکار می‌برند در حال حاضر هیچگونه امیدی به پایان یافتن نبرد های داخلی‌الجزایر در میان نیست و تنها فرانسه‌ممکن است از این اقدامات برای اثبات حسن نیت خود برئیس جمهوری امریکا استفاده کند . ولی‌بدلائلی که ذکر شد تصور نمی‌رود امریکا از نظریات فرانسه در مورد الجزایر پشتیبانی کند بطور کلی مسئله الجزایر و اختلافاتی که در مورد مسائل مربوط به اتحادیه اتلانتیك شمالی بین امریکا و فرانسه وجود دارد ممکن است وحدت کشور های غربی را متزلزل ساخته وفرانسه‌را از جرگه کشور های عضو اتحادیه اتلانتیك شمالی خارج کند .

ژنرال دوگل رئیس‌جمهوری‌فرانسه که پیوسته دم از تجدید عظمت فرانسه میزند ظاهرا تصمیم گرفته است در ملاقات آینده خود بارئیس جمهوری امریکا از وی بخواهد که در وضع فرانسه در سازمان ملل‌متحد تجدید نظر شود و به آن دولت در اداره امور این سازمان حق مساوی با امریکا و انگلیس داده شود .

نتیجه ملاقات و مذاکرات‌رهبران دو کشور نشان خواهد داد که‌دوگل تا چه حد در کوشش خود در این راه بروز خواهد شد .

آفشید

کودکستان و دبستان آفشید بمدیریت بانوشمسی لیسانسیه تعلیم و تربیت از اول شهریور ماه مجددا نام نویسی مینماید .
نشانی ـ خیابان روزولت پشت سفارت آمریکا کوچه اردلان .
آ ـ ۱۳۱۱۳ ۱ـ۳

گروه‌فرهنگی پیشرو

زیرنظر
چهارتن از استادان دانشگاه تهران
برای کلاس های «اول ـ دوم ـ سوم» متوسطه پسران و دختران در سال جاری دانش آموز می پذیرد سالهای چهارم رشته های مختلف در سال تحصیلی بعد افتتاح میشود .
نشانی : دبیرستان دخترانه . خیابان هدایت کوی تنکابن روبروی ولی‌آباد تلفن ۳۹۶۲۱
دبیرستان پسرانه . خیابان صفی علیشاه روبروی آزمایشگاه رازی تلفن ۳۵۷۷۵ آ ـ ۱۷۳۷٤ ۱ـ۳

کودکستانـ دبستان
دخترانهـ پسرانه
فرزاد
زیرنظر بانو دکتر پروین بیرجندی
استاد روانشناسی‌دانشگاه
اسم نویسی روزهای شنبهـدوشنبهـ چهارشنبه بین ساعت ۸ تا۱۲ و ۵ تا ۷
نشانیـ انتهای خیابان صبا ـپائین بلوار کرج ـ تلفن ٤۳۸۵۰
وسیله ایاب وذهاب آماده است
آ ـ ۱۲۸۳۳ ۱ـ۳

دکتر محمدعلی خلعتبری
امراض مجاری ادرار ومقاربتی
شاه‌آباد اول باغ سپهسالار
پذیرائی عصرها تلفن ۳۲۱۹۱
آ ـ ۱۲۵۲۷ ۱ـ۸

مونساون چیست؟
MONSAVON
PARIS
اگر توانستید بگوئید مونساون چیست به تریکو بل ـنادری چهار راه یوسف آباد بنویسید واز جایزه مونساون استفاده کنید .
آ ـ ۱۷٦۳۸ ۱ـ۳

دکتر کاظم نجم آبادی

بیمارستان خصوصی در تجریش
باغ سه هزار متری ۲۷اطاقی مشرف برسه خیابان اجاره داده میشود .
تلفن ۳۹۹۵۳ و ۳۹۲۹۳
آ ـ ۱۷٦٤۸

باکمال تاسف درگذشت **مرحوم عبدالعظیم اسفندیاری کرمانی** فرزند محمد ابراهیم اسفندیاری کرمانی را باطلاع دوستان وآشنایان آن مرحوم میرساند ضمنا مجلس ختمی ازساعت ۱٦ الی ۱۸ ونیم روز چهارشنبه ۲۷ مرداد درمسجد جعفری واقع در خیابان شهباز دروازه دولاب روبروی پرورشگاه ثریا منعقد میباشد .
فضل اله اسفندیاریـ محمود اسفندیاریـ حاجی علی اکبر لطفیانـ محمد هادی شعیبی
آ ـ ۱۳٦۰۷
بعموم‌بازماندگان‌آنمرحوم مصیبت‌وارده راتسلیت میدهیم.

خانواده های شاهین قایم مقامیـ قایم مقامی ـ مجللیـ بزرك نیاـ نامورـ عمادیـ غفاریـ غرائی
باکمال تاسف وتاثر فوت نابهنگام **آقای محمد شاهین قایم مقامیـ** فرزند آقای محمد علی شاهین قایم مقامی بزرك خاندان رادر هامبورك باطلاع دوستان وآشنایان‌میرسانند مجلس ترحیم آنمرحوم روزچهارشنبه ۲۷ مردادماه ازساعت ۹تا۱۱ صبح درمسجد مجد ومجلس ختم زنانه روزسه شنبه ۲٦ مردادماه ازساعت ٤تا٦ بعد از ظهر در منزل آنمرحوم واقع دردروازه شمیران خیابان مازندران‌کوچه روزبه‌برگذار خواهد شد .
محمدعلی شاهین قایم‌مقامیـ بزرك شاهین قایم مقامی ـ منوچهر شاهین قایم مقامیـ محمدعلی‌قایم مقامیـ سرهنك ناصر مجللیـ منصور مجللیـ کریم مجللیـ روح اله قایم مقامیـ منوهر قایم مقامیـ باقر قایم مقامیـ امان اله قایم مقامیـ امیرقایم مقامیـ مهندس عزت اله قایم مقامی ـ سروان پرویز غرائیـ عزت اله بزرك نیاـ حسنعلی قایم مقامی ـ سرهنك علی اکبر نامور ـ مهندس محمد رضا قایم مقامیـ دکتر عطااله غفاری ـ سید محمد قایم مقامی ـ باقر اعتمادیه ـ حسن کاشانی ـ نادر ارفعی ابوالقاسم معتمد زاده ـ سهیل قایم مقامی

بانهایت تاثرواندوه درگذشت ناگهانی آقای **مهندس علی اصغر ابوذر رضالی تبریزی** راباطلاع‌دوستان وآشنایان میرساند مجلس ختم آن مرحوم ازساعت پنج الی هفت بعد ازظهر روز چهارشنبه ۲۷ر۵ر۳۸ در مسجد مجد منعقد میباشد .
شرکت سهامی‌اکباتانـ شرکت‌سهامی کنارـ محمدرحیم شایگانـ احد صفریـ علی اصغربیناـ علی اشرف بینا ـ علی اکبر زینال پورـ مهندس لطیف‌جوانشیرـمهندس قاسم‌زاده ـ مهندس اسمعیل صفاریـ هاکوب شیوونیان
آ ـ ۱۳۳۳۱ ۲ـ

چون روز چهارشنبه ۲۷ مرداد مصادف باهفته درگذشت جوان ناکام**آقای‌مهندس علی‌ختائی‌زاده** میباشدمجلس‌تذکری ازساعت ۵تا۷ بعداز ظهر درآرامگاه بدر واقع در امامزاده عبداله برگذار خواهد شد .
آ ـ ۱۳٤۷۹ **ختائی زاده ـ اعتضاد مظفر**

بمناسبت روز چهلم درگذشت شادروان**ابراهیم بلبل‌صفت** مجلس یادبودی ازساعت ٤ ونیم بعداز ظهرروزچهارشنبه ۲۷ مرداد درامامزاده‌عبداله برقرار است انتظاردارد دوستان وآشنایان باتشریف فرمائی خود روح آنمرحوم را شاد فرمایند .
آ ـ ۱۳٤۸۹ **خانواده بلبل صفت**

چون روزپنجشنبه ۲۸ مرداد مصادف با هفتمین شب درگذشت مادرعزیزمان **بانوشوکت یادگاری** میباشد مجلس یادبودی ازساعت ۵ الی۷ درابن‌بابویه برگزار میگردد ازکلیه دوستان وآشنایان دعوت مینمائیم که برای شادی روح آن مرحومه حضور بهمرسانند .
صدیقه فرازمندـ محمد طاهر فرازمندـ محمد ابراهیم فرازمند .
آ ـ ۱۳٦۱۷

گل سفید
مجموعه ۷ داستان و ۲ حکایت از «جلال مصطفی کرمانی»
همراه بانوشته‌ای از «مهدی آذریزدی» منتشر شد
کتابفروشیهای: امیرکبیرـ ابن‌سیناـ نیلـ صفی‌علیشاه معرفت ـگوتنبرک
آ ـ ۱۷٦۱۲

کودکستان ـ دبستان
راه زندگی

دارنده امتیاز ومدیر دکتر آذر احمدیه (دکتر تعلیم و تربیت)
هدف برنامه کودکستان و دبستان پرورش قوای بدنی وذهنی کودکان وامکان‌دادن بظهور و رشد استعداد و لیاقت طبیعی آنهاست .
متد کودکستان . متدمنتسوری متخصص‌بزرك تعلیم وتربیت ایطالیا .
متد دبستان .خواندن و نوشتن با متد علمی صدا شناسی .
برنامه‌های مخصوص‌این دبستان مانندبرنامه‌های مترقی‌سایر کشور های جهان کافی برای تربیت کودك ایرانی است .
جامعه شناسی وتعلیمات اجتماعی آقای دکتر نادر علوی
روزنامه نگاری آقای **سیروس احمدیه** دارنده دیپلم عالی روزنامه نگاری . از پاریس .
موسیقی و کر ،آقای **ایرج گلسرخی** رهبر کر ملی تهران
زبانهای **انگلیسی و فرانسه** .تحت نظر متخصصین زبانهای خارجی.
امور معاینه وبهداشت . تحت نظر متخصصین بهداشت کودك .
از اول سال تحصیلی علاوه بر برنامه های فوق دفتر شورای عالی تربیتی وروانی در محل دبستان گشایش می یابد خانواده ها با مراجعه میتوانند اشکالات تربیتی وروانی فرزندان خودرا برطرف کنند .
بمنظور شرکت فعال خانواده ها در امر تعلیم وتربیت کودکان در سال تحصیلی جاری **کنفرانس های تربیتی** منظم دائر خواهد بود .
وسیله آمد ورفت برای شهر و شمیران فراهم است .
نام نویسی از اول شهریور همه روزه ۸ـ۱۲ .۱۷ـ۱۹
آدرس از خیابان شمیران :کوی مشایخی ـاز خیابان آمل :کوی ادیب ـ از خیابان حقوقی :کوی غفاری ـ **تلفن ۳۵٦۷۳**
آ ـ ۱۳۰۹۹

بمناسبت فوت ناگهانی **جناب سرهنك رضا میزانی** مجلس فاتحه‌مردانه درروز شنبه ۳۰مردادماه جاری ازساعت پنج الی هفت بعداز ظهر درمسجد مجد ومجلس فاتحه زنانه درروز پنجشنبه ۲۸ مردادماه جاری ازصبح تاغروب درمنزل شخصی خیابان فرهنك مقابل مسجد شریعت سنگلجی کوچه میزانی منعقد میباشد .
خانواده های میزانیـ علویـ دارائی ـ قاجار مظفریـ نبویـ نوریـ عضدـ دولتشاهی ـ صدریـ عباسیان ـ صادقیـ دستمالچی
آ ـ ۱۷۸۱۰ ۱ـ۲

درگذشت آقای سرهنك رضا میزانی موجب کمال تاسف است بخانواده های محترمی که دراین حادثه عزادارندبویژه بازماندگان آنمرحوم تسلیت میدهیم .

بانهایت تاسف فوت ناگهانی همردیف **سرگرد معمار حاجی علی بجنود** کارمند اداره مهندسی ارتش را باطلاع کلیه اقوام وآشنایان میرساند مجلس ختم آن مرحوم روز چهارشنبه ۲۷ر۵ر۳۸ ازساعت ۵ الی ۷ بعداز ظهر درمسجد آشتیانی هاواقع درخیابان شهبازـ خیابان آشتیان ومجلس ختم زنانه درهمان روز درمنزل شخصی آن مرحوم واقع در خیابان شهباز خیابان آشتیان برگذار خواهد شد .
عباس بجنود (معمار) حاجی ابراهیم شاهنگیان ـ فرامرز بجنودـ سعید بجنودـ انوشیروان بجنودـ حاجی عباسعلی آزادـ همردیف سرگرد معمار حسن گرگانیـ سرهنك خدا دوستـ اصغر انشائیـ مرتضی سلیمانیـ غلامرضا ادیبی (معمار) ـ حاجی محمد تقی ادیبی ـ ابوالفضل ادیبی ـ غلامحسین ادیبیـ محسن ادیبیـ مهدی ادیبیـ احمد رضائی گرگانیـ علی‌اکبر مرادیانـ یحیی هادیانـ جواد انشائی .
آ ـ ۱۳۵۲۳

بدینوسیله درگذشت ناگهانی **پروین بهجانی** همسر عزیزم راباطلاع دوستان وآشنایان میرسانم مجلس ترحیم آن مرحومه روزچهارشنبه ۲۷ر۵ر۳۸ درمسجد علی واقع درسرآسیاب فرمانفرما انتهای خط ۳۰ ازساعت ۵ الی ۷ بعداز ظهر ومجلس ختم زنانه درهمانروز درمنزل شخصی برقرار است .
آ ـ ۱۳٤۹۳ **علی اکبر بهجانی**

مصیبت وارده را به عموم بازماندگان آن مرحومه تسلیت میدهیم .

کارکنان شرکت نسبی احدصفری وشرکاء با نهایت تاسف وتاثر درگذشت شادروان **مهندس علی اصغر رضالی** رااطلاع عموم دوستان وآشنایان میرساند مجلس ختم‌آن مرحوم روزچهارشنبه ۲۷ر۵ر۱۳۳۸ ازساعت ۵ الی ۷ در مسجد مجد منعقد خواهد بود .
آ ـ ۱۳۵۲۹

کارکنان شرکت سهامی نکوبین درگذشت شاد روان **مهندس علی اصغر رضالی** رابانهایت تاسف وتاثر باطلاع دوستان وآشنایان میرسانند مجلس ختم آنمرحوم ازساعت ۵ الی ۷ روز چهارشنبه ۲۷ر۵ر۱۳۳۸ در مسجد مجدبرگزار خواهد شد .
آ ـ ۱۳۵۲۹

بانهایت تاسف فوت ناگهانی مرحومه مغفوره متعلقه آقای حاجی محمد ایپچیلر ووالده آقایان اسماعیلـمجیدـ محسن ایپچیلر دکتر حمید شفیع نیا وحسین شفیع نیا را درتبریز باطلاع عموم آشنایان ودوستان میرساند مجلس ختم روز چهارشنبه ۲۷ مردادماه ازساعت ۹ـ۱۱ در مسجد امامزاده زید بازار منعقد خواهد شد.
مجید ایپچیلرـ جواد ایپچیلرـ محسن ایپچیلرـ حسین شفیع نیاـ حاجی حسن چیت چیانـ محمد باقر صادقی ـ محمد باقر فرهومندـ حاجی محمود رضائی حریریـمحمد رضا حریریـ حمید رضائی حریری
آ ـ ۱۳٦۲۹
بعموم‌بازماندگان‌آنمرحومه مصیبت‌وارده‌راتسلیت‌میدهیم.

سوگواری

طبق معمول همه ساله دراین لیالی تاشب اربعین درمنزل مرحوم آیت‌الله رضوی مجلس تعزیه داری منعقد است .

طبق معمول سنواتی مجلس سوگواری خامس آل عباکه ازشب یازدهم ماه صفر دربنده منزل برقرار بود امسال بواسطه پیشرفت درامور ساختمان مسجد محمدی که‌جنب منزل اینجانب‌است برگذار شده واز علاقمندان بخاندان نبوت دعوت مینماید که ازبیانات دانشمند محترم آقای بیان الحق ووعاظ محترم آقایان احمدی ومیرباقری استفاده نمایند شهباز خیابان آهنكـ **الحاج سید عبدالرحیم عراقی**

جوراب هلانکا از لحاظ دوام و زیبائی بی‌نظیر است درموقع خرید بمارك هلانکا توجه فرمائید

بدینوسیله باطلاع میرساند .
چون روز چهارشنبه (فردا) مصادف باشب هفت شادروان مرحوم حسین میرهادی(متین الشعراء) می باشد مجلس یادبودی برمزار آن مرحوم (درامامزاده عبداله) از ساعت ۵ تا۷ بعداز ظهر منعقد است . **زهرا میرهادی**

خانواده های ـ فاضلیـ موسوی زاده ـ کشفی پور ـ صلحی زاده ـ دکتر ایزدیـ وحیدـ میر جلیلیـ ملکزاده ـ کوشیارـ نوابـآثاری‌زاده ـ هراتیـ اهرامیان ـاستادانـ رضوانیـ محیط پورـ بهادری باکمال تاسف وتاثردرگذشت **آقای سید عباس فاضلی** نماینده اسبق مجلس شورای ملی رادر یزد باطلاع اقوام ودوستان وآشنایان میرسانند. هزینه مجلس ترحیم آن مرحوم بمصرف امور خیریه خواهد رسید.
آ ـ ۱۳٦٤۵ ۱ـ۲
بعموم‌بازماندگان‌آنمرحوم مصیبت‌وارده راتسلیت میدهیم.

بانهایت تاثر درگذشت **بانو زرین تاج علی آبادی مادر دکتر محمد حسین علی آبادی ـ شایستهـ منصور زاده گردستانیـ دکتر مسعود علی آبادیـ سودابه فاتحی ـ بدیعه میر شمسیـ دکتر تقی علی آبادی وخواهر محمد آجودانیـ تاج ملك فرزانهـ فرنگیس سعید وفاـ زرین ملك آجودانیـ سرتیپ‌قاسمعلی آجودانیـسرتیپ احمدآجودانی و دکتر مرتضی آجودانی** باستحضار میرسد مجلس ختم مردانه روزشنبه ۳۰ مرداد ازساعت ۱۰ تا۱۲ در مسجد مجد ومجلس ختم زنانه درصحن حیاط مسجد فخرالدوله درهمان روز ازساعت ۹ تا۱۱ منعقد خواهد بود .
آ ـ ۱۳٦٤۳ ۱ـ۲
مصیبت وارده رابخانواده های‌محترم عزادار تسلیت‌میدهیم.

آگهیهای تسلیت

باکمال تاسف فوت همردیف سرگرد معمار علی بجنودرا بخانواده محترم آن مرحوم بخصوص آقای عباس بجنود تسلیت میگوئیم .
آ ـ ۱۳۵۹۹ **سرگرد مهندس ملکمی ـ سروان ملکمی**

باقلبی مملو ازاندوه درگذشت ناگهانی شادروان‌همردیف سرگردمعمارحاج علی‌بجنودرا ببازماندگان‌آنمرحوم تسلیت گفته بقاء عمرآنان رااز درگاه خداوند متعال مسئلت دارم .
آ ـ ۱۳۵۱۵ **مهندس ایرج اژدری**

فوت جوان ناکام فریدون روانبخش دوست عزیزمان رابه بازماندگان بخصوص آقایان سهراب ـ محسن ـ نصراله وهوشنك روانبخش برادران آن شادروان تسلیت عرض نموده بقاء عمر آنان راخواهانیم .
آ ـ ۱۳٤٤۵ **منوچهر سرشت ـ عباس اشراق**

بانهایت تاثر وتاسف کارکنان دبستان فرمانیه مصیبت وارده را بجناب آقای قریب ریاست محترم ومحبوب اداره فرهنك ناحیه‌یك‌وخانواده گرامیشان تسلیت عرض‌مینمایند.
آ ـ ۱۳٤۸۵ **تفنگچی**

باقلبی مملو ازتاثر درگذشت سروان خلبان حسن مرادبختی که درراه انجام وظیفه شهید شده است بعموم بازماندگان آنمرحوم بخصوص بانو شهین مرادبختی تسلیت عرض وبدینوسیله همدردی قلبی را ازاین ضایعه اسفناك اظهار میداریم .
پروین رحمانی فرـ منصوره رحمانی فرـ شمسی رحمانی فرـ رحمت‌اله رحمانی فرـ مهدی رحمانی فرـ ستوان یکم هوشنك رحمانی فرـ فتح اله رحمانی فر ـ محمد حسن رحمانی فر
آ ـ ۱۳٤۳۹

با کمال تاثرفوت جانگداز جوان ناکام فریدون روانبخش رابکلیه فامیل محترم تسلیت عرض نموده بقاء وسلامتی بازماندگان رااز خداوند مسئلت دارم . **شاهرخ تام**

بدینوسیله ضایعه اسفناك درگذشت شادروان سرکار سرگرد حاجی علی بجنو د افسر اداره مهندسی آرتش را با قلبی آکنده ازاندوه وغم ببازماندگان آن مرحوم بخصوص به آقای عباس بجنو د صمیمانه تسلیت میگوئیم .
سرگرد حسین پور جوانـ ناصر پورجوانـ مسعود پور جوانـ سعید پور جوانـ حمید پور جوان

بقیه آگهیهای ترحیم وتسلیت درصفحه ۱۷

ژنرال دوگل و خروشچف ملاقات میکنند

دیروز سفیر شوروی بطور ناگهانی بادوگل ملاقات کرد و یادداشتی از طرف شوروی تسلیم وی نمود

فرانسه باملاقات دوجانبه خروشچف وآیزنهاور مخالفت کرده‌است . زیرا بیمناک است که‌ازنفوذ سیاسی فرانسه کاسته شود .بدنبال این‌نگرانی خبر میرسدکه‌ممکن است دوگل‌وخروشچف بایکدیگر ملاقات نمایند .

اگراین‌اخبار تائید شود دلیل بر آنستکه دوگل ازهم اکنون‌دست‌بکار شده تاموقعیت سیاسی فرانسه رادر جهان تثبیت نماید .

***

پاریس -یونایتد پرس - دیروز سرگی وینوگرادوف سفیر کبیرشوروی درپاریس کنفرانس غیر منتظره‌ای با دوگل تشکیل داد .

بلافاصله‌شایع شد که‌آنها راجع‌به امکان ملاقات دوگل‌وخروشچف‌مذاکره نموده‌اند .وینوگرادوف دیروز پاریس راترك گفت وبه‌اقامتگاه ییلاقی دوگل که‌درشرق پاریس واقع شده‌است رفت .وی‌یك‌ساعت تمام نزد رئیس جمهوری فرانسه بود ودراین محل مستحکم که‌دقیقا مورد مواظبت هوای تامینیه فرانسه میباشد ودیوار های بلندی‌دارد ، گفتگو نمودند .

چون ملاقات غیر منتظره‌بنظرمی‌آمد بلافاصله شایعات مختلفی راجع به آن درافواه منتشر شد .البته ملاقات و مذاکره میان رئیس کشور بانمایندگان شوروی تازگی ندارد ولی وینوگرادوف از جمله نمایندگان سیاسی معدودی است که‌پس‌از روی کارآمدن دوگل بندرت باوی ملاقات‌نموده‌است .

یادداشت شوروی

بنا باظهار مقامات مطلع‌رئیس جمهوری فرانسه ژنرال‌دوگل یادداشتی ازدولت‌شوروی‌دریافت‌داشته‌است .گمان میرود مطالب این‌یادداشت مربوط به امکان ملاقات ومذاکره او وخروشچف می‌باشد .

بعدازملاقات سفیر کبیر بادوگل مقامات سفارت شوروی ازدادن پاسخ به‌هرپرسشی دراطراف این ملاقات خودداری نمودند . محافل سیاسی پاریس میگویند چون دوگل خبر ملاقات آیزنهاور -خروشچف رابه سردی تلقی نموده‌بود نمیتوان‌عکس‌العمل اورا دربرابر امکان این ملاقات ومذاکره دریافت جراید فرانسه ببهاین کشور رااز اینکه توافق‌دوجانبه‌آیزنهاور خروشچف احتمالا به‌نقش‌جهانی فرانسه لطمه وارد خواهد ساخت مرتبامنعکس می‌نمایند .

ملك حسين «شکری» اولین سفیر اردن رابه جمهوری متحده عربی بحضور پذیرفته است .
پریروز اعلام شدکه اردن وجمهوری متحده باردیگر روابط سیاسی برقرار کرده‌اند.

آمریکادرالجزایر ازفرانسه پشتیبانی نمیکند

نخست‌وزیر فرانسه‌گفت ما دربرابر سازمان آتلانتیك‌شمالی عکس‌العمل‌نشان‌میدهیم

واشنگتن - آسوشیتدپرس - یکی از مقامات رسمی آمریکا دیشب گفت آمریکا نمی تواند در مسئله الجزایر از فرانسه پشتیبانی نماید وطریق‌شرافتمندانه نیز همین امراست . این مطلب را نیز آیزنهاور به اطلاع دوگل خواهد رسانید .

قبلا مقامات فرانسه گفته‌بودند که حق دارند ازمتفقین‌خودبخواهند در جریان الجزایر از آن ها پشتیبانی کنند . سال گذشته آمریکا د رسازمان ملل متحد در مورد الجزایر از دادن‌رای‌خودداری نمود و این اقدام آمریکا سبب رنجش فرانسه گردید . امسال موضوع بار دیگر در سازمان‌ملل طرح میشود و چنانکه میگویند رویه آمریکا مانند سال قبل‌خواهد بود . سیاست آمریکا آن است که کار را بخود فرانسوی ها در الجزایر واگذارد تا با هم قضیه را حل نمایند. ولی آمریکائی ها میگویند اگر فرحات عباس‌دعوت دوگل رابرای عزیمت به پاریس و مذاکره آتش بس بپذیردخوشنود خواهند شد .

خوشحالی جراید

میشل دبره نخست وزیر فرانسه اخیرا طی نطقی از متفقین فرانسه انتقاد نمود که چرا در امور الجزایر از فرانسه جانبداری نمی نمایند . این خطابه برای وی محبوبیت زیادی میان افراطیون دست راست فرانسه ایجاد کرده است و جراید دست‌راست از او تمجید میکنند .

دبره در فرانسه مرکزی نطق خودرا ایراد نمود وطی آن گفت « ما هم در برابر این اتحادیه (مقصود پیمان آتلانتیك شمالی است) عکس العمل نشان خواهیم داد. ساعت آن رسیده است که جدا با متفقین خود مذاکره‌نمائیم بخصوص با آمریکائی ها . برای فرانسه از الجزایر چیزی مهمتر نیست . نه فقط بعلت آنکه ما آن رابوجود آورده‌ایم و نه‌بخاطر اهمیت دفاعی آن ، بلکه بخاطر آنکه تنها ما درك میکنیم که الجزایر فقط تا زمانیکه بفرانسه وابسته است برای دنیای آزاد محفوظ میماند . من گمان نمیکنم آمریکا مانند روس ها و اقمارشان مایل باشند سازمان ملل راجع به خروج ما از الجزایر مذاکره نماید .

بالاتر از زانو

این اولین عکسی است که از مد کریستیان دیور :«بالاتر از زانو» بتهران رسیده است . خیاطخانه دیور عقیده دارد که این مد در پائیز و زمستان امسال در تمام دنیا رائج خواهد شد .

رقیب نیکسون مردد است

آلبانی - (نیویورك) - خبرگزاری فرانسه - روکفلر فرماندار نیویورك طی یك کنفرانس مطبوعاتی گفت «من هنوز نامزد انتخابات ریاست جمهوری در ۱۹۶۰ نیستم .»

وی اضافه نمود که تصمیم وی در اینمورد بستگی به افکار عمومی و همچنین‌مسائل سیاسی داخلی‌وبین‌المللی دارد .

آیا باید از سر شروع کنم ؟

لندن- آسوشیتدپرس- دیروز یك حادثه بسیار جالب برای‌گویندگان رادیو لندن اتفاق افتاد .بدین معنی که «درك‌هارت» مشغول گفتن یك‌داستان کوچك بود که‌ناگهان کلمات رابایکدیگر مخلوط نمود، وبعدمکث کرد ودرحالیکه میلیونهانفر دربریتانیا پیچ‌رادیوهای خود راباز کرده وگوش میدادند هارت درمیان اعجاب شنوندگان سئوال کرد آیاباید ازسر شروع کنم ؟

دراینموقع یك گوینده دیگر گفت «من‌فوق‌العاده متاسفم که‌داستان‌قطع‌شد» ولی‌تعجب شنوندگان بیشتر شدوقتی‌رادیو لندن گفت این‌داستان قبلا روی‌نوار ضبط شده وآنچه‌منتشر گردید نوار بود .

یورش گرما

یك میلیون و ۲۵۰ هزار نفر شنامیکردند

برق نیویورك قطع‌شد وزندگی شهر عظیم از حرکت باز ایستاد

نیویورك - از دیروز ناگهان‌هوای سواحل شرقی امریکا بخصوص نیویورك خفقان آور شده است . دیروز چندین میلیون نفر اهالی نیویورك شهر را ترك کرده‌وهر کس در جستجوی هوای خنك خود را باین در و آندر میزد. فرار مردم‌از شهر سبب شد که بفاصله چند ساعت نیویورك بصورت‌شهرمتروکی در آمده و کاملا خلوت شود .هجوم مردم بیشتر بطرف پلاژ بود وهمه لخت شده خودرا در آب میانداختند درجه حرارت اینك به ۳۵ درجه رسیده و رطوبت هوا ۸۸ در صد میباشد . علت خفقان آور شدن هوا ازدیاد رطوبت است و چنانچه درجه رطوبت هوا افزایش نمی‌یافت حرارت ۳۵ درجه قابل تحمل بود . در بعضی دیگر از شهر های‌امریکا نیز گرمی هوا برای اهالی‌طاقت‌فرسا شده است .

دیروز بعد از ظهر تنها در پلاژ نیویورك یك میلیون و ۲۵۰ هزار نفر در آب شنا میکردند و همه کار وزندگی خود را رها کرده بودند .

قطع برق

گرمای شدید از یکطرف و قطع برق در شهر عظیم نیویورك وضعی بوجود آورده بود که در تاریخ‌این شهر سابقه نداشت .قطع شدن‌برق در یك ناحیه نیویورك سبب گردید که کلیه امور در ناحیه مزبور متوقف شود .

برق در دو طرف خیابان «نترال پارك» قطع شد .در این ناحیه ۱۰ هزار آپارتمان وجود دارد میلیونها نفر در اثر این حادثه کار خود را تعطیل کردند . راه آهن‌زیرزمینی نیز مدتی متوقف ماند و در راهرو های زیر زمینی سیل جمعیت از حرکت باز ایستاد .

علت قطع برق استفاده زیاد از دستگاه های تهویه و بادبزن‌های الکتریکی بود .

خبرگزاری فرانسه -آسوشیتدپرس

مشاجره پادشاه بلژیك وعکاسان

سن‌تروپز -فرانسه- آسوشیتدپرس-دیشب اعلیحضرت بودوئن پادشاه بلژیك در یك باشگاه شبانه مدت زیادی به رقص «چاچاچا» پرداخت ولی در آخر کار بایك عکاس وارد مشاجره شد ونزدیك بود که کار بجای باریك بکشد.

در این موقع پرنس بریتل مداخله کرد واز بالاگرفتن دامنه‌اختلاف جلوگیری کرد .

تماشاچیان گفتند «پادشاه بلژیك گله میکرد که عکاسان آسایش اورا سلب کرده ودر تمام گوشه و کنار کمین مینشینند تاعکسی ازاو بردارند .

این باشگاه دورافتاده‌متعلق به‌گراندوشس‌لوکزامبورك است .بالاخره بودوئن وعکاسان آشتی کردند وبودوئن از آنان به ویلای خود دعوت نمود تا عکس بردارند ،ولی قول گرفت که‌بعدا مزاحمش نشوند .

اما وقتی پادشاه بلژیك از باشگاه خارج میشد یك عکاس شروع به عکس برداری نمود بودوئن از اینکه‌برخلاف تعهد رفتار شده مچ عکاس را گرفت ولی در این موقع‌پرنس بریتل مداخله کرد .

سوکارنو گفت :

دراندونزی اقتصاد ارشادی برقرار خواهد شد

اگر شرکت‌های خارجی باما هماهنگی ننمایند اموالشان ضبط میشود مالیبرالیسم را بدور خواهیم انداخت

جاکارتا - یونایتدپرس -سوکارنو دیروز در نطق خود بمناسبت چهاردهمین سال استقلال اندونزی گفت،مالیبرالیسم و دمکراسی را بدور خواهیم انداخت تا بتوانیم برای پیشرفت آینده کشور خود کلیه منابع اقتصادی را تحت‌اختیار دولت قرار دهیم . بهمین منظور نظامات جدیدی در کشور خود بر قرار مینمائیم و اقتصاد ارشادی را استوار میسازیم . [illegible] برای ما سال تجدید انقلاب میباشد . قوانین وسازمانهای ارتش نیروی دریائی وهوائی قوای امنیت داخلی منابع تولید سیاست و دستگاههای سیاسی واجتماعی مورد تجدید نظر قرار خواهند گرفت . من قول‌میدهم نظم را بر قرار کنیم .

ضبط اموال

سوکارنو به سرمایه داران‌خارجی اشاره نموده فریاد زد «اگرشرکت های خارجی با ما وبرنامه های ما هم آهنگی ننمایند اموالشان راضبط وخودشان را بالگد بیرون‌خواهیم نمود » صد ها هزار تن از مردم که سخنان وی را گوش میدادند با غریو شادی خود به این اظهارات پاسخ مثبت دادند .

سوکارنو افزود «هلندیها باید گوش خود را باز کنند . اگرآنها [illegible] کینه را بما پس ندهند همه‌سرمایه هائی‌را که در این‌کشوردارند از دستشان خواهیم گرفت و اموالشان را مصادره خواهیم نمود .

ما کلیه قوای کشور راتجهیز خواهیم کرد و با متشکل کردن مردم جامعه آهنینی بوجودمی‌آوریم.

مخالفین لیسنکو برکنار شدند

مسکو - آسوشیتدپرس - هشت تن از اعضاء هیئت تحریریه مجله « مسائل فلسفی » وابسته به فرهنگستان علوم شوروی برکنار شدند. این عده عبارتند از رئیس هیئت تحریریه‌پروفسور کاماری‌وهفت پروفسور دیگر. [illegible] «لیسنکو» طبیعی دان روسی که [illegible] تجلیل فراوان بود ودر آغاز حکومت خروشچف مغضوب شده ولی مجددا مورد محبت قرار گرفت ، مطالبی نوشته بودند . اصولا تئوری‌های لیسنکو در خارج وداخل روسیه جنجال زیادی برپا نموده واین اولین بار نیست که بخاطر او گروهی رااز کار برکنار مینمایند .

دراثر اصرار عکاس ۱۵ نفر مجروح و ۲۰ نفر بازداشت شدند

وقتی زدوخورد شروع شد داماد که اوضاع را وخیم دید گریخت

ناپل - خبرگزاری فرانسه - پانزده نفر مجروح وبیست نفر بازداشت شدند ولی نه‌در میتینگ ویاتظاهرات سیاسی بلکه بر اثر اشتباه عکاس‌در یکی از رستوران‌های زیبای نزدیك شهر ناپل مراسم عروسی یك زوج جوان برپا شده بود وعکاس از مدعوین تقاضانمود تاجمع‌تر نشسته وبه عروس وداماد نزدیکتر شوند تاوی بتواند عکس بهتری گرفته و همگی در عکس‌دیده شوند . عکاس که علاقه داشت به بهترین وجهی از عروس‌وداماد و مدعوین عکس بگیرد در تقاضای‌خود اصرار ورزید ومدعوین مجبورشدند هرقدر که میتوانند به عروس و داماد نزدیکتر شده وبآنها فشار بیاورند .

داماد که خود و عروس‌رادر وضع تحمل ناپذیری مشاهده کرد ناگهان بنای پرخاش را گذاشته و به مدعوین فحش وناسزا گفت .

دراین هنگام فامیل‌دامادبه جانبداری اوبرخاستند وفامیل عروس ناراحت شده آنهاهم مقابله کردند .وزدو خورد در گرفت.طرفین بشقاب و صندلی ومیز وشیشه‌های شراب رابسروکله یکدیگر کوفتند .پلیس بناچار مداخله کرده، وعده‌ای را بازداشت نموده ومجروحین رابه بیمارستان فرستاد . ولی از داماد خبری نبود . وی در لحظات‌شروع دعوا فرار کرده بود .

برنامه‌امشب سینما رکس

یك داستان مهیج عشقی و قهرمانی از زندگی کولیها

سینما آسیا برنامه‌امشب

فیلمی‌که صحنه‌های قهرمانی وعشقی آن کمتر نظیر داشته است

کولی و آقا

دوبله بفارسی

رنگی -ویستاویژن

THE GYPSY AND THE GENTLEMAN

باشرکت : ملینا مرکوری ستاره زیبای یونانی که‌برای اولین‌بار دراین‌فیلم اورا خواهید دید

کیت میچل هنرپیشه جوان و محبوب سینمای انگلستان

آ- ۱۷۷۷۴

جنگ الجزایر

فرانسه ازملیون برای مذاکره دعوت میکند

فرحات‌عباس فقط حاضر است دریك‌کشور بیطرف با ژنرال دوگل ملاقات‌کند

پاریس ـ یونایتد پرس ـ محافل سیاسی فرانسه میگویند ممکن‌است ژنرال دوگل به شورشیان الجزایر پیشنهاد آتش بس نماید و شرایطی را برای صلح در آن منطقه‌پیشنهاد کند که از شرایط قبلی او بمراتب قابل قبول‌تر باشد .

این محافل میگویند‌در طرح‌جدید دوگل که معنوان «صلح‌دلیرانه» را به‌آن داده اند دعوت از فرحات‌عباس پیش بینی‌شده است‌تا دوگل شخصا بلوی مذاکره آتش بس را آغاز نماید . در اکتبر گذشته نیز‌دوگل از رئیس ملیون الجزایر دعوت نمود تا برای مذاکرات صلح به پاریس بیاید وبه‌او وهمراهانش تامین داد و پیشنهاد نمود قوای شورشی پرچم سفید برافرازد تا خون ریزی پایان پذیرد . ولی‌رهبران ملیون الجزایر دعوت اورا رد نموده آن را در حکم «تسلیم بلا شرط» شمردند .

طرح جدید

مطلعین میگویند طرح جدید صلح دوگل در اواسط سپتامبر منتشر خواهد نمود . قبل‌از انتشار این طرح دوگل با ایزنهاور و روسای دول عضو جامعه مشترك المنافع فرانسه مذاکره میکند . خود دوگل تا کنون دراین‌باره سخنی نگفته است ولی روزنامه‌ها این مطالب را منتشر میسازند ومینویسند دوگل هفته گذشته‌موضوع‌طرح جدیدخود را در کابینه مطرح کرده بود .

کشور بیطرف

طبق اعلامیه ملیون‌الجزائر فرحات عباس رئیس جمهوری حکومت‌ملیون الجزایر با پیشنهاد ملاقات خود و دوگل جز در یك سرزمین بیطرف موافقت نخواهد نمود .در این‌اعلامیه خبر یك روزنامه الجزایر دایر بر ملاقات آینده فرحات عباس با دوگل در پاریس ومذاکرات آنها برای صلح تکذیب شده است .

اعلامیه‌حاکی است: «ملاقات‌هیچیك از رهبران ملیون الجزایر ودوگل جز در خاك یك کشور بیطرف مانند سویس ممکن نیست . »

در این اعلامیه یادآوری شده‌است که وضع نظامی ملیون الجزائر آن اندازه خوب‌است که به‌ملاقات دوگل ـ فرحات عباس آنهم طبق شرایط فرانسویها نیازی ندارند .

علاقمندی

یکی‌از سخنگویان‌حکومت الجزائر آزاد دیروز به مخبرین اظهار داشت مهمترین شرایط الجزایر برای ملاقات فرحات عباس‌ودوگل ازنظر ملیون آن است که‌این ملاقات در یك سرزمین بیطرف صورت گیرد و کلیه مسائل مربوط به الجزائر نیز در آن‌مطرح‌شود .از اوپرسیدند که‌آیا فرحات عباس رئیس حکومت الجزائر آزاد به ملاقات خصوصی بادوگل علاقمند می‌باشد تا به‌جنگ در الجزایر‌پایان‌داده شود ؟سخنگوی مذکور پاسخ داد این موضوع را بایدازخودفرحات‌عباس پرسید. یکی از جراید الجزایر دو روز قبل‌نوشته بودند درنه روز آینده ملاقات ایندو در پاریس صورت میگیرد .

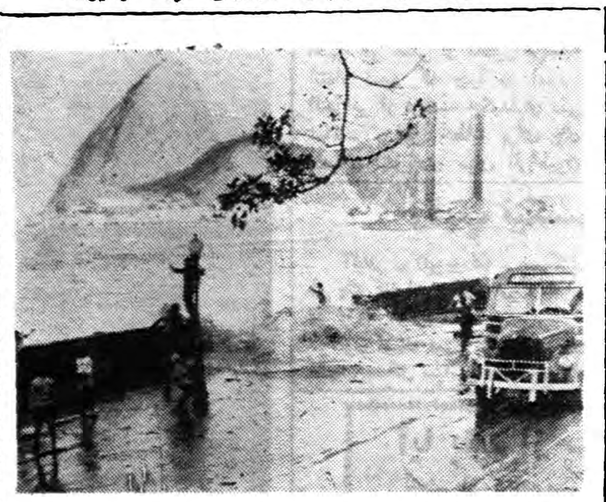

اخیرا درریودوژانیرو پایتخت برزیل برائرطوفان دریا طغیان کرد و٤٦ نفر کشته شدند .

دراین عکس اولین ساعات طوفان که هنوز بمنتهی‌شدت نرسیده ومردم آنرا جدی نمیگیرند، دیده میشود .

خلاصه اخبار

لوئنت ـ سی تن ازمهندسین‌وفیزیك دانان کشورهای مختلف منجمله‌ایران به لوئنت وارد شدند .

این عده درلابراتوار ملی ارگون پیرامون استفاده مسالمت آمیز از نیروی اتم مطالعه خواهند کرد .

***

طنجه ـ طوفان مغناطیسی که‌ازدیروز سراسر جهان رافرا گرفته کار ارتباطات تلگرافی رادیوئی دستگاه های فرستنده خبررا مختل ساخته است .

***

رباط ـ امروز اعلام شدکه‌سلطان مراکش ریاست جلسه افتتاحیه شورای جامعه عربی‌راکه‌اول سپتامبر درکازابلانکا تشکیل میشود بعهده خواهد داشت .

***

برلن ـ امروز کسب اطلاع شد که خروشچف درهفتم اکتبرآینده برای شرکت درمراسم دهمین سال‌تاسیس جمهوری آلمان شرقی به‌برلن خواهد رفت .

***

بغداد ـ ریاست هیئت نمایندگی عراق درچهاردهمین دوره اجلاسیه مجمع عمومی سازمان ملل متحد باهاشم جواد وزیر خارجه آنکشور خواهد بود .

***

بوداپست ـ هشت تن از اهالی مجارستان اخیرا بعلت جرائم‌سیاسی محاکمه شدند.

این عده آخرین کسانی هستند‌که باتهام شرکت درطغیان ملی سال ۱۹۵۶ مجارها محاکمه میشوند .

***

بلگراد ـ دیروز سفیرروسیه شوروی دریوگوسلاوی تقاضای فوری‌ملاقات بامارشال تیتورئیس جمهوریوگوسلاوی راکرد وبیدرنك درکاخ ییلاقی ریاست جمهوری گفتگوی خودرا با مارشال تیتو آغاز کرد .

این نخستین باری است که سفیر شوروی پس ازچهاردهم‌مارس گذشته باتیتو ملاقات میکند .

شادباشهای روز تاریخی ۲۸مرداد و ابراز احساسات مردم

پیشگاه بندگان اعلیحضرت همایون محمد رضا شاه پهلوی شاهنشاه محبوب ایران

جان نثاران هیئت مدیره انجمن محلی شرق تهران (نیروهوائی) به نمایندگی از طرف کلیه اهالی محل و کسبه شاهدوست ومیهن پرست قیام ملی ۲۸ مرداد راکه روز رستاخیز وعظمت ملت ایران است به پیشگاه پدر تاجدار محبوب تبریك عرض نموده بار دیگر مراتب جانبازی و فداکاری خودرا نسبت بشاهنشاه محبوب ومیهن عزیزابرازوهمگی‌تنفر وانزجار خودرا ازیاوه‌گوئیهای رادیوبیگانه اعلام‌میداریم .

کاویانی ـ حسین جعفری ـ رمضان هاشمخانی ـ علی فیروزی ـ شهریار پیرغیبی ـ محمدعلی پازان‌پور ـ محمد امامی ـ اکبر مشتاق ـ عادل رهبر ـ جواد شایسته ـ علی بستنی‌فروش ـ محمد جعفری ـ اسماعیل حقیقت پژوه ـ علی حقیقت ـ ارسطوروزبه‌زاده ـ حسین قنادی ـ حسین زمانی ـ ابراهیم جعفری ـ حسین برزگر ـ عباس جعفری ـ ناصر روشن تقی قناد ـ حسن ترابی ـ اکبر تمیمی ـ یوسف نظری ـ قاسم حقیقت ـ محمود شکرابی ـ مهدی سعیدی ـ حسین ذوالفقاری‌محمدفولادگر .

آ ـ ۱۳٤۳۱

دعوت از هم‌مسلکان

به کلیه اعضای شورای بخش یك حزب مردم اطلاع داده میشود که به منظور شرکت در متینك باعظمت ۲۷ مرداد روز چهارشنبه ساعت ٤ بعداز ظهر در محل شورا حضور بهمرسانند .

آ ـ ۱۳٤۵۷ **مسئول کمیته بخش یك‌جنوب شهر ـ عباسقلی امیرحجازی**

دعوت

بدینوسیله بعموم اعضاء اتحادیه یخچالداران طبیعی اعلام میشود که در ساعت ۷ صبح روز پنجشنبه ۲۸ مرداد برای شرکت در انجام وظیفه ملی رستاخیز ۲۸ مرداد در میدان بهارستان محل شورای عالی اصناف حضور بهمرسانند.

آ ـ ۱۳۵٦۱ **رئیس اتحادیه حاج محمد اسمعیل‌سراج**

پیشگاه مبارك‌بندگان اعلیحضرت‌همایون‌شاهنشاهی‌شهریارمحبوب‌ایران

ساکنین خیابان پهلوی وبلوار نهرکرج وکسبه شاهدوست افتخار دارند که‌روز فرخنده ۲۸ مرداد رابحضور شاهانه‌تبریك‌ومراتب‌وفاداری وجانبازی خودرا نسبت بشاهنشاه محبوب ومیهن عزیزابرازوهمگی‌تنفر وانزجار خودرا ازیاوه‌گوئیهای رادیوبیگانه اعلام‌میداریم .

کاویانی ـ حسین جعفری ـ رمضان هاشمخانی ـ علی فیروزی ـ شهریار پیرغیبی ـ محمدعلی پازان‌پور ـ محمد امامی ـ اکبر مشتاق ـ عادل رهبر ـ جواد شایسته ـ علی بستنی‌فروش ـ محمد جعفری ـ اسماعیل حقیقت پژوه ـ علی حقیقت ـ ارسطوروزبه‌زاده ـ حسین قنادی ـ حسین زمانی ـ ابراهیم جعفری ـ حسین برزگر ـ عباس جعفری ـ ناصر روشن تقی قناد ـ حسن ترابی ـ اکبر تمیمی ـ یوسف نظری ـ قاسم حقیقت ـ محمود شکرابی ـ مهدی سعیدی ـ حسین ذوالفقاری‌محمدفولادگر .

آ ـ ۱۳٤۳۱

پیشگاه مبارك‌ملوکانه محمدرضا شاه شاهنشاه محبوب ایران

پیروزی ملت‌ایران رادرقیام ۲۸مرداد ماه ۱۳۳۲ به حضور مبارك تبریك عرض نموده امیدواریم درسایه تدابیرملوکانه ونیروی ملت‌ایران همیشه بدخواهان بیگانه پرست آرزوی خائنانه‌خودرابگوربرند وبیوند شاه وملت همیشه محفوظ‌باشد .

ازطرف کارکنان کافه‌آبان دانیال آوانسیان آخیروخانواده

آ ـ ۱۳٤۹۱

پیشگاه پدر تاجدار ملت ایران اعلیحضرت همایون شاهنشاهی

کلیه کارکنان توقفگاه معیری خیابان ری ازیاوه‌سرائی رادیوهای بیگانه ابراز انزجار نموده واستدعا دارد اجازه فرمایند جشن ۲۸ مرداد راهرچه باشکوه‌تربرپانمائیم .

آ ـ ۱۳٤۸۳ **توقفگاه‌معیری‌خیابان بخش ۷**

عیدملی‌وقیام تاریخی ۲۸مرداد را به پیشگاه بندگان اعلیحضرت همایون شاهنشاهی وهم میهنان وطن دوست تبریك گفته انزجار خود رانسبت بگفتار خائنین ودشمنان ایران ابراز وازهیچگونه فداکاری درراه عظمت ایران وشاهنشاه دریغ نداریم ازطرف ناحیه ۱۲ ساکنین دروازه دولت خیابان خاقانی

داود بسیجی ـ علی اکبر جعفرزاده ـ ناصرعزیزی ـ ابراهیم‌هارونیان احمد کاتب ـ قدرت قصاب ـ جعفر عصر جدید ـ حیدر علی رزاقی ـ محمود ملك شاهین ـ علی قصاب ـ علی‌اکبر سنگکی ـ کاظم ریخته‌گر ـ عبداله مهرگان ـ حسین فتاحی ـ سید محمد حسینی ـ مهدی جدیدیان حسین صبوحی ـ آهن فروش پاینده ـ

آ ـ ۱۳٤۰۵

کارکنان توقفگاه نوری زاده خیابان ری

نفرت وانزجار خودرا نسبت به یاوه گوئی های رادیو بیگانه اعلام میدارد آ ـ ۱۳٤۲۳ **متصدی توقفگاه نوری‌زاده**

پیشگاه مبارك اعلیحضرت همایون شاهنشاهی

جان نثار به نمایندگی از طرف صنف بخش کنندگان یخ تهران وحومه به شدت از گفتار یاوه رادیو های بیگانه منزجر بوده واستدعا دارد اجازه فرمائید به کوری چشم دشمنان ملت وشاهنشاه ایران‌جشن ۲۸ مرداد باشکوه بی‌نظیر برپا گردد رئیس اتحادیه ـ فتح‌اله ایلخانی

پیشگاه مبارك بندگان اعلیحضرت همایون شاهنشاهی اروا‌حنافداه

جان نثار مفتخر است که به نمایندگی از طرف اغذیه فروشی‌های خیابان شاه‌آباد بخش ۲با ابراز احساسات خالصانه نسبت بذات مقدس ملوکانه قیام ۲۸مرداد را که روز رستاخیز و عظمت ملت ایران است تبریك عرض نموده مراتب فداکاری مان را معروض میداریم .

سورن وارطانیانس ـ مدیر مغازه ایران لوکس خیابان شاه آباد

پیشگاه اعلیحضرت همایون محمد رضا شاه شاهنشاه محبوب ایران

جان نثاران مصطفی پایان به نمایندگی از طرف صنف کافه چی و فروشندگان‌مواد غذائی خیابان اسلامبول بخش ۲ روز قیام یادبود ملی ۲۸مرداد را تبریك عرض وبا خود سند افتخار جان بازی در راه‌استقلال میهن و حفظ تاج و تخت را تقدیم میکنم .

آ ـ ۱۳۵۳۱ **مصطفی پایان**

پیشگاه مبارك اعلیحضرت همایون شاهنشاهی

اتحادیه صنف چرمفروش رستاخیز بیست و هشتم مرداد رابه پیشگاه همایونی‌تبریك عرض نموده تنفر وانزجارشدیدخودرا ازگفتاربیهوده و اراجیف رادیو های همسایه شمالی به عرض شاهنشاه عزیز و ملت غیور ایران رسانیده آمادگی خودرا برای هرگونه جانبازی در راه میهن و شاه ابراز میدارند .

از طرف اتحادیه صنف چرمفروش ـ منوچهر معتمدی آذری

پیشگاه مبارك اعلیحضرت همایون شاهنشاهی محمد رضا شاه پهلوی‌پدر تاجدار

تاریخ پر افتخار سه هزار ساله ایران کهن گواه است که همیشه شاهنشاهی ایران حافظ استقلال و عظمت این کشور بوده و تمام ایرانیان از جان‌فشانی در راه حفظ تاج و تخت میهن عزیز خود دریغ ننموده اراجیف و یاوه سرائی های رادیو بیگانه موجب انزجار افراد ملت است ـ موهوم گوئی آنان‌به‌ملتی که‌در روز ۲۸ مرداد ۳۲ با خون خود سند شاهدوستی و میهن پرستی رابه‌ثبت رسانید و همیشه آماده جانبازی میباشد تاثیری ندارد برای اثبات صدق عرایضمان استدعا داریم امر مبارك شرفصدور یابد روز جشن ۲۸ مرداد انزجار خودرا ابرازداریم .

از طرف جوانان میدان ۲۸ مرداد و آزادروشان بخش ۳

آ ـ ۱۳۳۹۳ **محمد معروف‌قوچانی**

پیشگاه مبارك بندگان اعلیحضرت همایون شاهنشاهی

با نهایت افتخار بشرفعرض میرساند کارکنان عموم موسسات تجارتی بخش ٦ خیابان صاحب جمع فرا رسیدن روز باشکوه قیام ملی ۲۸مرداد را بعموم هموطنان شاه پرست ایرانی شادباش‌عرض سلامت‌و عزت و جلال شاهنشاه مفخم و محبوب خود را از خداوند خواستارند .

آ ـ ۱۳۵۳۹ **الحاج حبیب اله رشیدی**

اطلاعیه اتحادیه نقاشان ساختمانی تهران

بدین وسیله از همکاران محترم صنف نقاش دعوت می شود که برای تجلیل از روز تاریخی قیام ملی ۲۸ مرداد روز پنجشنبه ساعت هفت‌و نیم صبح در محل شورای عالی اصناف واقع درمیدان بهارستان حضور بهم رسانند .

آ ـ ۱۳٤٦۵ **رئیس‌اتحادیه نقاشان ساختمانی تهران ـ حاج کاظم‌نماینده**

پیشگاه مبارك بندگان اعلیحضرت همایون شاهنشاه محمد رضا شاه پهلوی شاهنشاه محبوب ایران

اهالی شاهدوست ومیهن پرست بخش ۲۲ جوادیه یادبود قیام ملی و تاریخی ۲۸ مرداد راکه تحت رهبری شاهنشاه محبوب برای رهائی کشور از قید و بند اسارت متجاوزین بیگانه انجام گرفت به‌پیشگاه آن پدر تاجدار تبریك عرض‌نموده دوام سلطنت و بقاء خاندان پهلوی را از خداوند یکتا مسئلت مینمایند .

حاج اسداله ابراهیمی ـ حاج حسن مسجی ـ علی‌طالب‌نیا ـ حاج یوسف قربانی ـ سید جواد هاشمی زاد ـ سیدمحمد هاشمی ـ سید جمال ممکی ـ مصطفی عبدالحمید تهرانی ـ اسماعیل آذری ـ محمد رضا گلهایگانی ـ فراهانیان ـ رمضانعلی عصاریان ـ جعفر بنائی ـ منصور یاورنژاد ـ محمد کریم حاجی هاشمی ـ علی‌محمد مبارکی ـ ابوالقاسم عزیزی ـ ولی‌اله محمد ثانی ـ غلامحسین طریحی ـ حسن روغنی .

آ ـ ۱۳۳۷۷

پیشگاه مبارك بندگان اعلیحضرت همایون شاهنشاه مخمدرضا شاه پهلوی شاهنشاه محبوب ایران

اهالی شاهدوست ومیهن پرست بخش۲۲ جوادیه‌یادبود قیام‌تاریخی ۲۸ مرداد را که برای رهائی کشور از قید وبند اسارت متجاوزین‌بیگانه انجام گرفت به‌پیشگاه آن پدر تاجدار تبریك عرض نموده دوام سلطنت وبقاء خاندان پهلوی را از خداوند یکتا مسئلت می نماید .

آ ـ ۱۳٤۷۱ **جان نثار نصرالله قجر**

پیشگاه مبارك بندگان اعلیحضرت همایون شاهنشاه محمدرضا شاه پهلوی شاهنشاه محبوب ایران

اهالی شاهدوست ومیهن پرست بخش ۲۲ جوادیه قیام ملی و تاریخی ۲۸ مرداد راکه برای رهائی کشوراز قید وبند اسارت‌متجاوزین انجام گرفت پیشگاه آن پدر تاجدار تبریك عرض نموده دوام‌سلطنت وبقاء خاندان پهلوی را از خداوند یکتا مسئلت می نماید .

آ ـ ۱۳٤۷۳ **جان نثار حاجیعلی ورامینی**

پیشگاه پدرتاجدار اعلیحضرت همایون‌شاهنشاهی اروا‌حنا فداه

کارکنان بنگاه باربری حسینی از یاوه سرائی رادیو های بیگانه ابراز تنفر وانزجار نموده واستدعا دارد اجازه فرمایند جشن ملی ۲۸ مرداد را هرچه باشکوه‌تر برپا نمائیم .

آ ـ ۱۳٤٤۹ **بنگاه حسینی بخش ۷ سه‌راه امین حضور**

پیشگاه مبارك اعلیحضرت همایون شاهنشاهی

جان نثار سرپرست تعمیرگاه آجرسازی بهمن واقعه در بخش ۷ به نمایندگی از طرف کلیه کارگران ورانندگان بشدت از گفتاریاوه رادیو های بیگانه منزجر استدعا دارد اجازه فرمایند به کوری چشم دشمنان شاهنشاه وملت ایران جشن ۲۸ مرداد باشکوه بی‌نظیر برپا گردد .

آ ـ ۱۳٤٤۷ **غلام جان نثار محمد عشقی**

پیشگاه مبارك بندگان اعلیحضرت همایون شاهنشاه

در این موقع که رادیو های بیگانه یاوه گوئی میکنند از پیشگاه مبارك بندگان اعلیحضرت همایونی ارواحنا فداه استدعا دارد اجازه فرمایند کارگران کارخانه قند کرج که کرارا شاهپرستی خودرا باثبات رسانیده‌اند باشرکت در جشن ۲۸ مرداد تنفر وانزجار خودرا از گفتار و یاوه سرائی های بیگانه ابراز داشته ومجددا مراتب جان نثاری خودرا در راه شاهنشاه محبوب باثبات رسانند .

جان نثار ـ بهمن سرتیپ‌زاده ـ نماینده کارگران کارخانه قندکرج

اطلاعیه

بعموم متصدیان نانواهای فر پز تهران اعلان میشود که برای شرکت در مراسم جشن ملی ۲۸مرداد روز ۲۷مرداد بخت دو روزه نمایند که‌از ساعت ۷ صبح ۲۸مرداد در محل اتحادیه سرچشمه حضور بهمرسانند .

آ ـ ۱۳۳٦۱ **اتحادیه نانوایان فر پز تهران . حاج مهدی اسکندری**

۲ ـ ۱

به مناسبت روز تاریخی ۲۸ مرداد ماه ۱۳۳۸ باابراز تنفر و انزجار از یاوه گوئی های رادیو بیگانه مجلس جشنی در روز های ۲۷ و۲۸ مرداد ماه از ساعت ۵ بعداز ظهر درانجمن محلی خیابان های استخر ـ راه‌پیما ـ قنات ـ بخش ۲۰ بر قرار می باشد از هموطنان عزیز خواهشمند است برای ابراز حس ملیت و شاه دوستی در این جشن شرکت فرمایند تا موجب کوری چشم بیگانگان گردد .

آ ـ ۱۳٤٦۹ **رئیس انجمن محلی ـ فتحعلی راه‌پیما**

پیشگاه پدر تاجدار ملت ایران اعلیحضرت شاهنشاه جوانبخت محمد رضا شاه پهلوی

در سه هزار سال تاریخ پرافتخار این ملت بزرگترین دلیل عظمت و بقاء مقام شاهنشاهی بوده و تا ایرانی نفس دارد به شعار مقدس شاه دوستی و میهن پرستی مفتخر میباشد اراجیف و یاوه‌سرائی های رادیوی بیگانه موجب کمال انزجار ودر ملتی‌که روز۲۸ مرداد باخون‌سرخ فام خود سند شاهدوستی و میهن پرستی را در نقاط مختلف کشور به ثبت رسانیده و همیشه آماده جانبازی میباشند تاثیری ندارد و شاهدآن هم این است‌که تقاضا دارد امر مطاع مبارك صادر شود تا ماموربن انتظامی بامردم دربرگزاری جشن قیام ملی یادبود ۲۸ مرداد تشریك مساعی نمایند مدیر کافه رستوران قزنفول

به‌نمایندگی از طرف کسبه خیابان لالهزار جنوبی کوچه مجمر بیوك تجریان .

آ ـ ۱۳۳۸۷

پیشگاه بندگان اعلیحضرت همایون شاهنشاه

باکمال ادب قیام ملی ۲۸ مرداد را که‌روز رستاخیز و عظمت ملت ایران است به پیشگاه پدر تاجدار محبوب تبریك عرض نموده بار دیگر مراتب جانبازی و فداکاری‌خودر ا معروض بقاء عمر ودوام سلطنت ذات اقدس شهریاری را ازخداوند بزرك مسئلت دارد .

بخش ۲ ۱فشارآباد متصدی کارگاه فنی آهن

آ ـ ۱۳٤۸۱ **جان‌نثار باقر مولائی تهرانی**

پیشگاه مبارك بندگان اعلیحضرت همایون شاهنشاهی اروا‌حنافداه

غلام جان‌نثار عیسی ادریسی نماینده کارگران کارخانه چیت‌سازی تهران بانهایت افتخار روز خجسته ۲۸ مرداد راکه مصادف با روز قیام ملی و نجات ایران عزیز است از طرف خود وکلیه کارگران کارخانه مخاکهای مبارك‌ملوکانه تبریك‌عرض‌نموده وسلامتی وبقاء ودوام سلطنت ذات اقدس شهریاری را از درگاه خداوند متعال مسئلت مینماید .

آ ـ ۱۳۳۵۳ **غلام جان نثار . عیسی ادریسی**

از حضور سرباز وطن تیمسار معظم ریاسه ت‌شهربانی کل کشور سپهبد علوی مقدم تمنی دارد از پیشگاه بندگان اعلیحضرت همایون شاهنشاهی ارواحنا فداه استدعانمایند بملتی که در روز ۲۸ مرداد ۳۲ با خون سرخ‌فام خود سند شاهدوستی و وطن پرستی خودرا در نقاط مختلف کشور به ثبت رسانیده و همیشه آماده جان بازی و فداکاری است اجازه فرمایند تاجشن روز ملی‌ترا باشکوه و جلالی که درخور و شایسته کشور شاهنشاهی است‌منعقد ودراینروز فرخنده با ابراز انزجار و تنفر نسبت بدشمنان میهن و ملت و همسایه پیمان شکن وفاداری خودرا به شاهنشاه محبوب وطن و دنیا اعلام داریم .

زنده بادشاهنشاه ـ پاینده ایران .

جان نثاران ـ برادران زکی‌اله بهروزی ـ علی آقا بهروزی ـ زین‌العابدین بهروزی ـ محمدعلی بهروزی .

آ ـ ۱۳٤۰۷

ممکن‌است لائوس به‌کره‌ثانی تبدیل شود

رئیس عملیات نیروی دریائی آمریکاگفت ممکن است نیروی دریائی آمریکا به‌جنگهای لائوس کشانده شنود ـ نهرو پیشنهادکردکه کمیسیون نظارت بین‌المللی تشکیل‌شود تاکشورهای شرق‌وغرب درلائوس مداخله نکنند

واشنگتن ـ یونایتدپرس ـ دریاسالار آرلی برك رئیس عملیات نیروی‌دریائی آمریکا ضمن اظهارات خودبه‌خبرنگاران گفت ممکن‌است نیروی‌دریائی آمریکا نیز به جنك لائوس کشانده شود..

دریا سالار برك گفت اوضاع لائوس خیلی وخیم است واظهار عقیده نمود که‌چین کمونیست به‌تشدید وضع دامن میزند وفشار سختی‌وارد می‌آورد .

ازبرك سئوال شد آیاممکن است ازلو خواسته شود که‌درعملیات‌درناحیه لائوس شرکت نماید . دریاسالار آمریکائی‌پاسخ داد کاملا امکان دارد .سئوال شد نیروی دریائی چه کمکی میتواند به‌کشوری‌بنماید که به‌دریادسترسی ندارد‌برك گفت‌هراقدامی که‌ممکن باشد .اگر امریکا احساس کند که‌اوضاع طوری است که‌محتاج حمایت نظامی امریکا می‌باشد ممکن است نیروی دریائی یك‌واحد عملیاتی به‌آن ناحیه بفرستد رئیس عملیات نیروی دریائی آمریکا سپس به‌لزوم ناوهای هواپیما بریرای‌جنگهای‌محلی اشاره نمود .

برك سپس گفت‌دربسیاری ازنقاط‌جهان آرامش و ثبات برقرار نیست منجمله فرمز وخاورمیانه وآسیای جنوب‌شرقی وافریقا وامریکای لاتین‌زیرا کمونیست ها علنا قصد توسعه طلبی دارند وبنا براین صلح جهان به‌اعمال آنها بستگی پیدا کرده‌است ولی امیدوارم که‌آنها خودداری کنند .

کره دوم

جمیتس کاری خبرنگار مخصوص اسوشیتدپرس درتوکیو گزارش میدهد .

تمام آسیا اکنون توجه خودرا به لائوس دوخته است که‌هرآن‌ممکن است تبدیل به‌کره ثانی گردد و بسیاری ازناظرین عقیده دارند که مداخله خارجیان این‌امر راتسهیل خواهد کرد . بنابراین شرق وغرب باید ازدست زدن بهرعملی که‌منجر به‌تشدید و وخامت اوضاع گردد خودداری کنند .

دبیر کل سازمان آسیای‌جنوب‌شرقی اظهار داشت که‌وپتنام شمالی .چین کمونیست روش معمولی کمونیست هارا دولائوس بکار برده ومدعی هستند که‌چنك دولائوس مرزهای‌آنانرا تهدید میکند . دبیر کل سیتوازاوضاع‌اظهار نگرانی فوق‌العاده نمود ولی تصور نمیرود که‌عکس‌العمل فوری ازطرف سیتو صورت گیرد .اما گزارش رسید که‌مقامات نظامی امریکائی وفیلیپین درمانیل بطور مخفیانه‌ملاقات کرده گزارشهای ماموربن آگاهی‌از لائوس رامورد مطالعه قرار داده‌اند و دو کشور مزبور عضوسیتوبوده ودر حالیکه ممکن‌است برای تثبیت اوضاع و مقابله باتوطئه کمونیست‌ها صورت گیرد شرکت خواهندداشت.

کمیسیون نظارت

نهرو نیز اوضاع لائوس را وخیم دانسته و پیشنهاد کرده است‌که کمسیون نظارت بین‌المللی مجددا موضوع‌نظارت با موافقتنامه های‌ژنو هم‌آهنك ومربوط باشد ولی شوروی ها میخواهند که کمیسیون بین المللی نظارت مجددا تشکیل شود.

دراین کمیسیون‌نمایندگان کانادا ولهستان وهند شرکت دارند ولی دولت فعلی لائوس مایل نیست که نماینده لهستان کمونیست واردآن کشور شود وبهر تقدیر تشکیل کمیسیون را منافی‌بااستقلال کشور میداند .

آسوشیتدپرس ـ رویتر ـ یونایتدپرس

دریاسالار برك‌گفت :

شوروی زیر دریائی موشك انداز دارد

موشکهای پولاریس که از زیردریائیهای آمریکائی پرتاب میشود دارای برد ۲هزارکیلومتر است

واشنگتن ـ آسوشیتدپرس ـ دریا سالار آرلی برك فرمانده عملیات نیروی دریائی آمریکا دیشب اظهار داشت که ممکن است روسها زیر دریائی های موشك انداز داشته باشند که قادر به پرتاب موشك های پرتابی هستند .

آمریکا فعلا یك زیر دریائی که قادر به پرتاب این نوع موشك ها باشد در اختیار دارد و آن را با موتور اتمی مجهز نموده است این زیردریائی موشك های برد متوسط پرتابی «پولاریس» را به‌سوی هدف میفرستد .

آمریکائیها زیر دریائی های متعددی دارند که موشك های هدایت شونده کم سرعت «دروگولوس» پرتاب میکند . از دریا سالار سئوال شد که زیر‌دریائی های روسی موشك های پرتابی سریع یا موشکهای کم سرعت هدایت شونده پرتاب می کنند : وی جواب داد ممکن است هر دو نوع را داشته باشند زیرا روس ها در زمینه زیردریائی و موشك فعالیتها ی‌زیادی نموده‌اند برك گفت نمیداند روسها چند زیر دریائی موشك انداز دارند . ولی مقامات صلاحیتدار آمریکا می گویند فقط زیر دریائی های روسی میتوانند نوعی سمت بالدار که در هوا حرکت می کند و سرعت کمی دارد و در واقع یك هواپیمای بدون خلبان بشمارمیرود پرتاب نمایند .

٤٥٠ فروند

این مقامات میگویند زیر دریائی روسی که ماه گذشته در حوالی ایسلند دیده شد احتمالا قادر به پرتاب موشك بوده و ممکن است موشکهای آن موشکهای ضد هوائی باشند . باید دانست که هنوز موشك پولاریس که قرار است روی چند زیر دریائی اتمی مخصوص آمریکا نصب شود کاملا آماده نشده است . این موشك قادر است تا دو هزار کیلو متر مسافت را طی نماید .

دریاسالار برك گفت گمان میکند تعداد زیر دریائی های روسی روبهمرفته ٤٥٠ فروند باشد و این رقم شامل صد زیر دریائی کهنه زمان جنك دوم و پیش از آن نیز . می‌باشد و مسلما زیر‌دریائی اتمی ندارند ولی شاید مشغول ساختمان چند زیر دریائی اتمی باشند .

ژرژ واشنگتن

اولین زیر دریائی اتمی موشك انداز آمریکا ژرژ واشنگتن نام دارد و قرار است با شانزده‌موشك برد متوسط پولاریس مجهز شود.

خود روس ها هنگام سفر نیکسون به‌دریاسالار ریکاور گفته بودند که چند زیر دریائی اتمی میسازند ولی بنظر برك این اظهارات آنها فقط جنبه تبلیغاتی داشته است .

کهنسالترین مردانگلیسی ۱۰۹ ساله بود

لندن ـ خبرگزاری فرانسه ـ هاناتایلور کهنسال ترین مرد انگلستان‌در سن ۱۰۹ سالگی‌در «لوتن» بدرودحیات گفت. از ۱۳ اولادهاناتایلور هشت‌تاقبل ازوی مرده‌اند و۲٦ نوه و۳۰ نبیره‌برای‌اوبجای گذاشته‌بودند .

هاناتایلور از اعضای باشگاه فوتبال انگلستان بوده و موفقیت های درخشانی تاکنون در این زمینه بدست آورده بود .

متحدین آمریکا نباید مشکوك شوند

واشنگتن ـ اسوشیتدپرس ـ وزارت خارجه امریکا دیشب اعلام نمود که هرتونه تقلیل کمك‌های خارجی پیش‌از سفر خروشچف وضع بحرانی برای امریکا ایجاد خواهد نمود

گراهام پارسون از معاونین وزارتخارجه‌از کمیسیون خارجه تقاضا کرد چهارصد میلیون دلاری راکه در نظر داشته از مجموع کمك‌های خارجی کسر ننمایند .

وی به سناتورها گفت : سفر خروشچف بامریکا همراه با بیم وامید است وتانتایج آن روشن نشود نبایددر اثر خوشبینی تصمیمات نامناسبی اتخاذ نمود .امریکا باید نیرومند بماند ودر میان متفقین و دوستان خود شکی نسبت به سیاست دوستانه خویش ایجاد ننماید. اگر آنها حس کنند از کمکی که مادر اختیارشان میگذاشتیم کاسته میشود روابط مابا آنها بحرانی خواهدشد.

انتقاد!

دکتر حسن صدر حاج‌سیدجوادی

خرس بجای کتاب!

خدا بیامرزد مرحوم پدرم را وقتی میخواستم برای تحصیل بفرانسه بروم ناراضی بنظر میرسید میگفت پسر، فرانسه محل تفریح وعیاشی‌و خوشگذرانی است! ممکن است‌تحت تاثیر محیط خدای ناکرده منحرف شوی وازدرس وتحصیل بازمانی ! زیرا میگویند پاریس مرکز عیاشی است، محل کاباره ودانسینگ وبارو رقاص خانه وغیره است، جوانهاوقت خودرا دراینگونه محافل تلف‌میکنند! پاریس شهر کفراست، شهر زندقه است وبالاخره ملك کفاراست!

وقتی بپاریس رسیدم پس از یك هفته دراولین نامه ای که به پدرم فرستادم نوشتم پدر تنها در محله‌ای که من زندگی میکنم چهارده کتابفروشی بزرگ‌وجود دارددرصورتیکه مجموع کاباره ودانسینگ های آن شاید به پنج عدد نرسد. درهر چند قدم بساط یك کتابفروشی پهن است مردم بیش ازهر چیز بخرید کتاب علاقمندند. ساعتهای بیکاری خودرا بتماشای ویترین‌های‌زیبای کتابفروشی ها میگذرانم . شماکه پاریس را ندیده‌اید میگفتید این جامحل‌کاباره ودانسینگ است، شهر عیاشی و خوشگذرانی است، شهر کفراست، شهر زندقه است! نمیدانم در مورد تهران چگونه قضاوت‌میکنید؟! تهران پایتخت یك کشور اسلامی است اما درمرکز آن مثلا سراسر خیابان لاله زارواسلامبول فقط یك‌کتابفروشی وجود دارد درحالیکه درهمین‌دوخیابان بیش ازهشتاد مشروب فروشی‌دائر میباشد .

پاریس این مرکز کفر درحدود ۱۰ کتابخانه بزرگ و۵۰۰ کتابخانه کوچك دارد‌که درآنها هرروز بیش ازپانزده هزار نفر مشغول مطالعه هستند ، تهران این پایتخت کشور اسلامی سه چهار کتابخانه کوچك بیشتر ندارد که صندلیهای آنهااغلب خالی است ومگس پر نمیزند .

روزیکه‌پاریس‌راترك میکردم روبروی هتل محل اقامت مادر کوچه «لتوپولد روبرت» یك کافه وجود داشت که آنرا بکتابفروشی تبدیل کردند.

چندروز قبل ازخیابان پهلوی عبور میکردم باکمال تاسف ملاحظه‌کردم که یك کتابفروشی (کتابفروشی گلشائی) به‌اسباب بازی فروشی‌تبدیل شده وجای کتابهای فلسفه وعلوم‌و ادبیات را چند خرس وروباه وجغجغه ووغ‌وغ صاحاب گرفته است .

بسیار متاثر شدم، کانون‌فروزان علم وادب اندك اندك در کشور ما خاموش میشود. دیگراز دانشکده های بزرگ گندی شاپور وری و کتابخانه های عظیم آنها اثری‌دیده نمیشود. نه کتابی‌استونه کتابخانه‌ای واگر هم هست نه‌خواننده‌ای داردو نه اهل تحقیق وتتبعی .

مردم ترجیح میدهند وقت خود را در بارها و کاباره ها تلف کنند و پول خویش را بجیب عرق فروشی ها بریزند و بکتابخانه نروند و کتاب نخرند .

در حالیکه فلان عرق فروش ازهجوم مشتریها عرق میریزد کتابفروش بیچاره چشمان منتظر و مایوس خود را بدر مغازه میدوزد .

گناه بگردن کیست ؟

بگردن آن کتابفروشی که مغازه خودرابه اسباب بازی فروشی تبدیل میکند وبجای عرضه کردن حکمت‌و فلسفه وعلوم بمردم خرسك‌وجغجغك عرضه میدارد؟ یابگردن مردمی که کتاب نمیخرند وکتاب نمیخوانندولی درعوض عرق زهرمار میکنندوخرسك میبازند ؟! و یا تقصیر از دستگاه فرهنك است .

وزارت فرهنك ادعا میکندکه‌فرهنك درحال گسترش است وظاهرا آمارو ارقام حکایت مینماید که هرسال برتعداد دانش آموزان ونوآموزان اضافه میشود !

ماشکی نداریم که هرسال برتعداد محصلین اضافه میگردد اما اگر نتیجه حاصله ازبسط وتوسعه فرهنك طیل‌کتابفروشیهاوافتتاح میخانه ها است ایکاش بسط وتوسعه فرهنك متوقف شود .

نشان دادن ارقام وآمار زیادتر و بالا رفتن شاخه های گرافیك معرف بسط وتوسعه واقعی فرهنك نیست. ظاهرا فرهنك توسعه وتعمیم‌مییابد ولی درواقع سطح معلومات محصلین ومردم هرروز پائین ترمی‌آید. هدف محصلین ازدرس خواندن ومدرسه رفتن کسب علم وهنر نیست بلکه فقط وفقط بدست آوردن مدرك و دیپلم میباشد، بهمین جهت عدم‌توجه وعلاقه بعلم ودانش آنقدر محسوس میشود که کتابفروشی به اسباب بازی فروشی وعرق فروشی تبدیل میگردد. وزارت فرهنك‌روزی‌میتواند ادعا نمایدکه فرهنك رادراین‌مملکت بسط وتوسعه داده است که عرق فروشیها تبدیل به کتابفروشی شود .

خوانندگان

توضیح‌شرکت ملی‌نفت

اداره محترم روزنامه اطلاعات

محترما درپاسخ شرحی که آقای مجید احمدی مرقوم داشته ودرشماره ۹۹۷۰مورخ ۳۸ر۴ روزنامه اطلاعات تحت عنوان «داوطلبان شرکت‌در مسابقه »درج شده بود اشعار میدارد بطوریکه ازاداره آموزش شرکت اطلاع‌میدهنداسامی قبول‌شدگان در تاریخ ۱۶تیرماه برای تهران ودرتاریخ ۱۷تیرماه برای شهرستانها دردانشکده فنی اعلام گردیده و بعلاوه از قبول شدگان شهرستانها علاوه‌بر ارسال نامه پستی بوسیله تلگراف نیز دعوت بعمل آمده‌است .

اداره روابط عمومی شرکت‌ملی نفت ایران منصور محسنین

شاخ گاو

آقای سیدخلیل خضرپور ساکن بریانك کارمند وزارت فرهنك مینویسدمیخواهم مشکلی را که سلامتی عده زیادی را بخطر انداخته با شما در میان‌بگذارم ساعت هشت صبح روز چهارشنبه گذشته در اطاق خود نشسته‌بودم که صدای داد و بیدادی ازکوچه برخاست بعد از لحظه ای درب حیاط ما باز شد چندنفر که بچه برادر مرا در بغل گرفته بودند و درحالیکه خون از سرو کله بچه بیچاره ما فوران میزد واردحیاط شدند وقتیکه از جریان استفسار نمودم گفتند بچه از حیاط بیرون رفته و گاو باوشاخ زده است.

شمارا بخدا به‌بینید با این وضع چه میتوان کرد در محلی که‌محل سکونت عمومی است و مدت‌چندین سال است که گاودارها از این‌محل عملا خارج شده‌اند باز هم چند نفر در این محل شلوغ‌بانگهداری هریك چند راس گاو اولابهداشت اهالی را بخطر می اندازند ثانیا جان فرزندان مردم از دست آنان در امان نیست ما آخر نتوانستیم بتحقیق‌بفهمیم گاو متعلق به‌چه کسی بود . وسربچه هم باندازه دو سانتیمتر پاره شده است حال از اولیاء امور تقاضا داریم که در این‌مورد توجهی بکنند که در محل مسکونی گاو نگهداری نکنند .

مشکل آب

نامه ای بامضای عده ای‌ازساکنین خیابان بهار رسیده است بدین مضمون که: موضوع مهم و اساسی برای ساکنین تهران آب است و ساکنین خارج از حد لوله‌کشی بیش از اشخاص دیگر گرفتار و در فشار بی آبی هستند و باآنکه حاضر شده‌اند بجای متری ۱۵ ریال یکصد ریال هزینه لوله‌کشی رابپردازند هنوز معلوم نیست کی موفق به دریافت آب لوله خواهند شد . طبق قرار قبلی می بایستی در خرداد یا تیرماه گذشته شروع به لوله کشی شده ولی بعدا اولیای سازمان آب شروع اینکار را باول مرداد گذشته موکول نمودند ولی باکمال تاسف هیچگونه اقدامی تاکنون در این مورد بعمل نیامده است و اهالی شهر در زحمت هستند .

بازهم دندان کشیدن !

آقای امیر خسروانی مینویسد در شماره ۹۹۸۵ روزنامه شریفه‌اطلاعات شرحی در ستون خوانندگان به‌قلم یك دوشیزه درج شده بود که یکی از آقایان دندان پزشکان مقیم‌میدان فردوسی پنجاه تومان برای کشیدن یك‌دندان از ایشان گرفته استولی دوشیزه نامبرده بایستی کاملا خوشوقت باشند زیرا دندان پزشك مجازی در حوالی پارك شهر سه‌قسم اجرت برای کشیدن دندان داشت (بی‌درد ـ نصف درد ـ دردناك). بدیهی است آنکه بدون درد است با آمپول مؤثر وآنکه نصف درد است آمپول کم قوه‌تر وبالاخره آن‌مشتری هم که پول زیاد ندارد ناچار بایستی دندان روی جگر گذاشته دردشدید را تحمل ودر عوض مبلغی پول‌کمتر بدهد .ولی‌در هر حال این مبلغ‌خیلی کمتراز پنجاه تومان نیست وچنانچه وزارت بهداری حق‌المعالجه ای‌برای این قبیل دندان پزشکان تعیین ودر مطب آنان‌الصاق نمایندخدمت بزرگی بمردم شده است .

شرکت اطلس ـ خیابان سعدی تلفن ۳۴۴۰۱ـ۳۹۱۵۰
۱ـ۱۰ آ ـ ۱۶۶۴۲

قتل زن برادر ساگان

زن برادرفرانسوازساگان نویسنده جوان فرانسوی با یك گلوله هفت‌تل رسید وجسد خـــون آلود او ، در رختخوابش کشف شد .مامورین پلیس نامه ای در کنار جسد اوپیدا کردند ولی حاضر نشدند اطلاعاتی بخبرنگاران بدهند .

تبلیغات عطر

یکی از کمپانیهای عطر سازی‌آمریکا ابتکار تازه‌ای برای تبلیغات عطر خود کرده است

این کمپانی شیشه بزرگ عطرجدیدی را که بیست وپنجهزار دلار قیمت دارد در یك قوطی لاستیکی گذاشت ودر فلوریدا باقیانوس اطلس انداخت . این عطر با امواج دریابطرف‌انگلستان خواهدرفت وروزیکه‌بسواحل‌انگلستان نزدیك میشود طی مراسم باشکوهی از آب گرفته خواهد شد .

از اینجا و آنجا

اینهم علوی است

در کلولند مامورین راهنمائی‌رانده‌ای را که‌از مقررات راهنمائی تخلف کرده بود، متوقف‌نموده‌ازوی مطالبه‌گواهینامه نمودند و وقتی معلوم شد گواهینامه ندارد از او سئوال کردند که چرابرای دریافت گواهی نامه مراجعه نکردم است نامبرده جواب داد پدر من‌اینجا نیست و چون فکر می‌کردم باید همراه یك بزرگتر برای دریافت گواهینامه به اداره راهنمائی مراجعه نمایم لذا این موضوع به تاخیر افتاده است . بد نیست بدانید که راننده متخلف ۸۰ سال دارد !!

دندان ماهی

ضمن مطالعاتی که پروفسور اوالز در باره دندان ماهی به عمل آورده به این نتیجه رسیده است که بیشتر ماهی‌هاوقتی دندانشان به علت‌پوسیدگی وزیاد کار کردن می ریزد مجددادندان در می آورند .

پروفسور مزبور اظهار داشته است چنانچه علتی راکه موجب می شود نسوج مولد دندان ماهی زنده بماند کشف نماید مشکل دندان بشر نیز حل خواهد شد زیرا میتوان طریقه‌ای اتخاذ نمود که نسوج مولد دندان‌انسان نیز همیشه زنده بماند وبااین ترتیب هروقت که دندان پوسیده شد وازبین رفت دندان جدیدی بوجود خواهد آمد.

عشق پیری

پلیس ترکیه پیرمرد هشتادوسه ساله‌ای ،بنام «حسن‌طاسچی» راباتهام اینکه زن بیستوهفت‌ساله‌ای رابوده وفریب داده‌است دستگیر ساخت. «حسن طاسچی» تاکنون نه‌بار ازدواج کرده وبیست وهشت فرزند وپنجاه ودو نواده او هنوز در قید حیات‌هستند.

ملکه بهار مفقود شد

«جاکلین هارت» دوشیزه بیستو یکساله که بعنوان ملکه زیبائی دانشگاه شیکاگو انتخاب شده‌بود ، در هفته گذشته‌برای مدت پنجاه‌ساعت مفقود شد واین موضوع همه آشنایان اورا بوحشت انداخت .

برای پیدا کردن او پلیس تمام‌نقاط واماکن را جستجو نمود وعکس اورا در مطبوعات وتلویزیون وسینما منتشر کرد .

عجیب اینکه معلوم شد که وی ظرف دوشبی که ناپدید شده بود در دو هتل مختلف اقامت کرد .

وپنج فیلم سینمائی مشاهده وهشتصد میل با اتوبوس‌وتاکسی طی نموده بود وهیچکس بهویت او پی نبرده بود .

اعتراض به مد جدید

مد سازان آمریکائی با مد تازه پیراهن‌بالای‌زانو که «ایف‌سان‌لوران» آنرادرپاریس بمعرض نمایش‌گذاشت اعتراض کردند .

این عده خاطرنشان ساختند که زانو چه زیبائی دارد که آنرا درانظار عمومی قرار دهیم ؟!!این‌خیاطهای‌بزرگ آمریکائی اضافه نمودند که‌درمدهای پائیز وزمستان خود به‌مدبالای‌زانو توجهی نکرده‌اند .

انتخاب هیئت رئیسه ومدیره اتحادیه صنف نبات وآب‌نبات ریز تهران و توابع

در انتخابات دوره اخیر که با حضور نماینده‌شهر داری در محل‌شورای عالی اصناف بعمل آمد آقایان مشروحه زیر بسمت اعضای هیئت رئیسه و مدیره انتخاب گردیدند.

۱ـ ماشااله بنکدار رئیس ـ حاج فرج ابدی ـ حاج محمد نافع نواب رئیس ـ ابوالقاسم صفاری ـ رسول هجری منشی ـ حاج حسین مینا ـ ابراهیم ملك محمدی ـ محمد گلریز ـ تیمور بهرامی ـ غفار حاج آقائی اعضای هیئت مدیره

از طرف هیئت نظار عبدالرسول ـ هجری

میهمان ما باشید

تهران پارس بایك بوفه مجلل و صدهانوع‌اغذیه‌ومشروبات مختلف وهوائی لطیف ومناظری شاعرانه‌هر روز آماده پذیرائی شماست

شرکتهای محترم ساختمانی

خارجی و معماران محترم نصب کاشیهای خارجی را بدفتر نصب کاشی های خارجی مقاطعه دهید نشانی دفتر خیابان بهارستان بالاتر از سه راه ژاله مقابل کوچه دانشسرای عالی دفتر نصب کاشیهای خارجی ابراهیمی تلفن ۳۳۷۶۳ آ ـ ۱۳۳۶۳

آقای فربانعلی بحری سرباز وظیفه گاردمسلح جنگل

محل خدمت انجام وظیفه مهاباد اداره کشاورزی شعبه جنگلبانی مدتی است نامه سلامتی شما نمیرسد پدر ومادر شما نگران میباشند هر چه زود تر نامهٔ از سلامتی خود به‌آدرس شهسوار بنگله ایران پیما بفرستید

شهسوار ـ مقدم

آ ـ ۱۷۵۵۰

افتتاح رستوران هتل پرنس

دربهترین نقطه خیابان پهلوی ـ بالای بلوارکرج تلفن ۶۸۳۶۵

باغ مصفا بااستخر بزرگ وسالن شیك هرروز نهار وشام باسرویس عالی ۱ـ۱۵ آ ـ ۱۲۵۰۵

لحظات تلخ انتظار، شیرین میشود

لحظات انتظار درفرودگاه‌چه برای پرواز و چه برای استقبال از دوست و آشنا کسل کننده‌است . تنها نوشیدن کوکاکولا این لحظات تلخ را شیرین نموده شما را برای پرواز یا استقبال سرحال میآورد .

معرف اهل سلیقه

در بیش از ۱۰۰ کشور

در دو اندازه مناسب

قابل توجه مسافرین محترم مشهد

مسافر خانه درخشان رضوی بن بست بالا خیابان کوچه چراغ برق روبروی صحن مطهر در تمام اوقات شبانه روز با کمال احترام راحتی شمارا فراهم و یا دارا بودن اطاقهای مدرن و تمیز با آب ـ برق ـ حمام و نازلترین قیمت از شما پذیرائی میکند با یك مرتبه مراجعه صدق گفتار ما معلوم میشود .

درخشان رضوی

بازرگانی ممتاز

مورد اعتماد مردم استدروازه دولت تلفن ۶۶۴۹۵

۱ـ۴ آ ـ ۱۷۰۸۰

کپیه ازاسناد

ما دو دقیقه انتظار یکمر راحتی فکر

لالەزار نو ـ فتو پرسپولیس ۳۷۴

آ ـ ۱۲۰۵۱ ۱ـ۳۰

آدامس طوطی نشان

بهترین آدامس آمریکائی

نمایندگان‌حصاری :شرکت‌الکترون‌ـ شاه‌آباد باغ سپهسالار شماره ۸۹ـ ازشهرستانها نماینده فعال میپذیریم.

آگهی‌مودت آ ـ ۱۷۵۱۶

جدول کلمات متقاطع شماره ۱۲۹۷

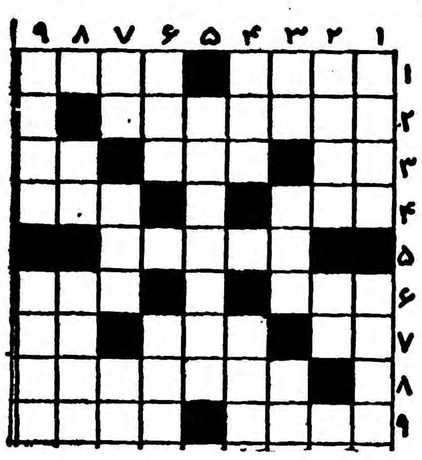

افقی : ۱ـ آکر زبان نباشد نیست ـ کوچکترش را بر دیده روشن نشانده ایم ۲ ـ ساده ترین وسیله شکار گنجشك ۳ ـ مادر ـ اسباب ـ عروس آلمانی‌اینطو بله میگوید ! ۴ـ هنوز هم اذان صبح برسد بعضی حمام ها میزنند ـ در سال های فراوانی از یکی هفتاد بر میخیزد ـ میگویند طلاست ۶ـ عمله اش مطربانند ـ از همراهان دلاله ۷ـ سودای ناله ـ موجودی از دنده آدم ـ یکی از نت ها ۸ـ کدام مردی است که دلش نخواهد زنی چنین داشته باشد ؟ ۹ـ بعد ازطلاق سوم بسراغ اومیروند ـ از آن همان تراود که در اوست .

عمودی : ۱ـ یاربی‌آزار و سخنگوی خاموش ! ـ سرابپرده ۲ـ میوه پستان ـ راه‌کوتاه ۳ـ واحد سطح ـ شیخ ومهترقوم ـ چون سیك‌مغز است با خاك مینشیند ؟ ۴ـ ساعت اعیان قدیم ـ مجلس آن جای عیش و عشرت است ۵ـ از آهنگسازان آلمانی ۶ـ حتی این هم روشنی طلعت دلبر شاعر راندانشته است ـ ماچ‌پیرزن میکند ۷ـ رودی در اروپا ـ هرکه بدست‌زنگی مست‌میدهدبیه همه چیز رابه‌تن‌بمالد ـ عددی است ۸ـ بی‌مزه و بی‌نمك ـ ستون دین ۹ـ درداره هم در طلب خودش در تکاپو هستند هم در طلب حقش ـ در جنك میبندند .

حل جدول شماره ۱۲۹۶

افقی : ۱ـ چك ـ تبلازم ۲ـ کاسنی ـ وفا ۳ـ رایزن ـ ترـ۴ـ ادر ـ هاج ۵ـ بلوط ـ شوپن ۶ـ جیب ـ اری ۷ـوا ـ بالتك ۸ـ رها ـ پریان ۹ـ همزبان ـ رخ .

عمودی : ۱ـ چك ـ آبغوره ۲ـکاردل ـ اهم ۳ـ ساروج ـاز ۴ـ تنی ـ طیب ۵ـ بیزه ـپاپا ۶ـ ناش ـ لرن ۷ـ او ـجوانی ۸ـ زفت ـ پرگار ۹ـ مارکنی ـ فنج ..

مقالات وگزارشهای خارجی

Herald Tribune

والترلیپمن

آیزنهاور قدیمی قدمهای بلند برمیدارد

اگر آیزنهاور ابتکاررا دردست نمیگرفت بحران وخطر جنگ بحد نهایت میرسید

در هفته دیگر آیزنهاور رئیس جمهوری آمریکا عازم اروپا میشود و اولین قدم را در راه یك ماجرای بزرك بر میدارد . آیزنهاور از ابتدای ورود بکاخ سفید بعنوان رئیس جمهوری آمریکا تا این درجه فعالیت وانرژی از خود نشان نداده بود .سالها بود که آیزنهاور ساکت و آرام نشسته و اثر وجودی خودرا ظاهر نمیکرد . اما آنچه امروز میبینیم آیزنهاور جدید نیست بلکه آیزنهاورحقیقی وقدیمیاست که با حرارت قدمهای بلند بر میدارد و بر خلاف سیاستمداران معمولی و دیپلماتهای حرفه‌ای توجهی بمسائل جزئی نمیکند و نگرانی از آنهاندارد.

فعالیت عجیب

آیزنهاور سالهابعلت کمرونی ونداشتن اتکاء به توانائی واطلاعات خود درنتیجه مشاورین نا پیدا بود. اما دنیا امروز با تعجب میبیند که آیزنهاور مردی است سالم و فعال و دوست دارد که به نظر خود متکی شده و عمل نماید تردیدی نیست که حتی خود آیزنهاور از این فعالیت در شگفت است .

اما نباید انکار کرد که آیزنهاور وظیفه دشواری بعهده گرفته است. در کیتسبورك آیزنهاور خیلی کوشید که این اقدام خودرا در امور بین‌المللی کوچك و غیر مهم جلوه دهد . ولی در واقع دید وبازدید سران دو کشور کار کوچکی نیست این دید وبازدید ها صحنه جدیدی از جنك سردمحسوب میشود و آیزنهاور رل اول و اصلی این درام را بعهده گرفته است . بهیچوجه کار آسانی نیست .

شخصیت بزرك

در طی جنك دوم جهانی آیزنهاوربا گروهی از سران کشور های متفق و ژنرالهای سرسخت کار میکرد در آن موقع چرچیل و روزولت در حقیقت روسای آیزنهاوربودند واکنون آیزنهاور بزرگترین شخصیت اجتماعی ازدول و مللی است که هریك هدفهای معینی دارند و ضمنا میخواهند در جنك سرد پیروز شوند.

بعلاوه آیزنهاور با یك دیوانه مانند هیتلر روبرو نیست بلکه طرف وی سیاستمدار فعال و پر انرژی است که مبنای کارش بر ایدئولوژی معین و قدرت اقتصادی عظیمی کار گذاشته شده است.

مسائلیکه آیزنهاور باید با متفقین غربی و طرف مقابل مورد بحث قرار دهد ناشی از بر خورد منافع میباشد بسیار اشتباه است هر گاه تصور شود این مسائل را میتوان با روشهای عادی روابط عمومی و اعلان و تبلیغات و انتخابات حل کرد.

اما چقدر مایه تاسف است که عده زیادی از ما تصور میکنند هر گاه خروشچف در آمریکا آسمانخراش ها واتومبیلها وکارخانجات بزرك و مغازه های مملو از اجناس مارا به‌بیند فورا تحت تاثیر قرار گرفته و درمورد برلن غربی و وحدت آلمان وکره و فرمز و سایر مسائل تسلیم خواهد شد.

جنگجو

هرگز نباید این خیال را بخود راه دهیم که خروشچف از قدرت نظامی آمریکا آگاهی ندارد و یا نمیداند که اگر برلن غربی را تصرف کرد جنك د رخواهد گرفت . البته خروشچف در مورد اینکه چه کسی در پس پرده ملت آمریکا را اداره میکند و کار ها را بنفع خود بر میگرداند دچار اشتباه وتوهم است ولی این توهم هر گز مانع از آن نمیشود که خروشچف نداند آمریکا کشور نیرومند و عظیمی است وبااندك تحریکی این نیروی‌شگرف نظامی تبدیل به جنگجوی دیوانه‌ای میشود. من تصور نمیکنم سیاست خارجی شوروی براین اساس باشدکه اگر ما تهدید بجنك شدیم تسلیم می شویم بلکه تصور من بر آنستکه که سیاست شوروی براین‌مبنی قرارگرفته است که چه اقداماتی میتوان عمل آورد بدون اینکه احتیاج به توسل به جنك برای پیش بردن آن و دست بردن به اسلحه برای دفاع از آن‌لازم باشد.

در جائی مانند برلن‌غربی که در میان کشور های دست نشانده قرار گرفته شوروی البته ابتکار عمل را میتواند در دست بگیرد آنها میتوانند عرصه زندگی را بمردم برلن تنك کنند ؛ برای مدت طولانی این عمل سبب‌سلب اعتماد و ضعیف شدن روحیه میگردد.

بهای سنگین

ما در برلن احتیاج به موافقتی‌داریم که امنیت بر لن غربی را تضمین کند ولی معلوم نیست که چنین موافقتی‌با چه قیمتی بدست خواهد آمد ولی آنچه مسلم است قیمت آنقدر سنگین‌خواهد بود که آیزنهاور هرگز با آن موافقت نخواهد کرد .

مسافرت آیزنهاور به بن و مذاکرات کوتاهی که در نظر است با ادناثربرای تهیه یك زمینه محکم و اساسی در مورد آلمان کافی نخواهد بود و همین امر کار آیزنهاوررا بعدا مشکل‌خواهد کرد ورئیس جمهوری آمریکا نمیتواند مذاکرات جدی با خروشچف هنگام مسافرت وی به واشنگتن در باره‌آلمان بنماید. اگر قرار است دراین ملاقات هم از همان دریچه هرتر وزیر خارجه مذاکرات صورت گیرد تردیدی نیست که مسئله آلمان به بن بست خواهد رسید.

اما باید با وجود همه اینها بخاطر داشت که این ملاقات ها مقدمه یك رشته مذاکرات دیگری است که هیچکدام نتیجه قطعی نخواهندداشت ولی موفقیت اصلی محسوب میشوند بخصوص هر گاه شق ثانی آنرا در نظر بگیریم که اگر این اقدام و ابتکار شخصی از طرف آیزنهاور صورت نمیگرفت بحران بحد اعلا میرسید و خطر جنك افزون میشد.

نیویورك هرالد تریبون

TIME

مردی که «صحرا» را اداره میکند

سوستل پنهانی بالجزایررفت ومقدمات روی‌کار آوردن دوگل را فراهم ساخت

درشماره دیروز قسمت اول مقاله مجله «تایم» را ملاحظه فرمودید. درآن مقاله گفته شده بود که‌آینده فرانسه درنفت صحراست،اکنون دنباله مقاله.

وقتی خبر سقوط فرانسه در۱۹۴۰ بهسوستل رسید وی وزنش در مکزیك بودند. اوبه کنسول انگلیس مراجعه کرد تاداوطلبانـــه علیه آلمانها وارد مبارزه شود.

کنسول بوی گفت شنیده است‌از فرانسه ژنرالی به‌انگلیس آمـــده تاباآلمانها مبارزه را ادامه دهد.

سوستل بدون توجه به‌اینکه ژنرال کیست فورا به‌لندن عزیمت کردو خودرا دراختیار ژنرال گذاشت . درلندن سوستل جوان که در آن تاریخ ۲۸سال داشت بامردی روبرو شد که لیاقت داشت ارباب‌سوستل شود. سالها بعداز این یکی‌از د وستان مارکسیست سوستل بوی گفت ژاك، چطور تومارا بخاطریك آدم ترك گفتی .صورت سوستل از شادی شگفت وجواب داد آه ،اما چه‌آدمی!

دوگل درمقابل دراین دستیار جوان قابلیت تشکیلاتی ونیروی کار زیادوهوش عجیبی مشاهده نمود. واورا رئیس سازمان اطلاعات‌فرانسه آزاد نمود.

سوستل دراین سمت بود کـــه مزه تحریك راچشید وبه روشهای مبارزاتی ووضع سیاسی کمونیستها آشنا شد. وی بخاطر هدفهای گلیستی خود نه‌فقط باجاسوسان آلمان بلکه باجاسوسان انگلیس وامریکا که‌بانمایندگان مخالفین فرانسوی دوگل همکاری مینمودند، مبارزه نمود. وقتی وی در۱۹۴۴ به پاریس آزاد شده بازگشت گفت نمیخواهد اورامورد تشویق قـــرار دهند فقط مایل‌است بدانند اوهم رجلی است.

درواقع نیز فراموشش ننمودند و وی رابعنوان فاشیست‌وخائن‌ودشمن نیروی مقاومت ملی معرفی نمودند اینهم کار کمونیستها بود. بقول سوستل: این جریان شبیه یکی‌از محاکمات مسکو بود ومن آن وقت فهمیدم که اگر کمونیستها قدرت رابدست بگیرند مرا تیرباران میکنند.

من باز میگردم.

سرنوشت سیاسی سوستل درسال های بعداز جنك دوم جهانی به‌نحو عجیبی باسرنوشت دوگل مربوط بوده است.

درکابینه اول جمهوری چهارم فرانسه وی رئیس اطلاعات بود و بعدا وزیر مستعمرات شد.وقتی دوگل طعم قدرت راچشید .دراین آرام خود رفت سوستل نیز بدنبال وی مسند قدرت راترك گفت‌ولی رهبری گلیست‌ها رابعهده گرفت‌و دوازده سال تمام باجمهوری چهارم جنگید.

در۱۹۵۵ برای‌نخستین‌بار وی‌بدون دوگل طعم قدرت راچشید .دراین سال پیرمندس فرانس اورافرماندار کل الجزایر نمود .سوستل می خواست مسلمین آنجارا آزاد کند وباآنها براساس مساوات رفتار مینمود وطرح اصلاحات ارضی و شرکت مسلمین را درسازمانهای عالیه دولتی مطرح‌ساخت اما در اوت ۱۹۵۵ وقتی ملیون الجزایـر زنان واطفال فرانسوی را درالعلیه بوضع فجیعی کشتند سوستل‌نظر خودرا تغییر داد.

این تغییر چنان شدید بود کـه کلنه کلن‌ها (مهاجرین فرانسوی مقیم الجزایر) اورا کاسه از آش گرمتر دیدند وچنان بهوی گرویدند کهوقتی نخست وزیر سوسیالیست گی‌موله وی‌رااز فرمانداری کـل الجزایر معاف ساخت مردم او را بردوش خود درخیابانها گردانیدند وبزرگترین دمونستراسیون تاریخ شهرالجزایر رابخاطر تجلیل وی برپانمودند.

سوستل هنگام خداحافظی باانبوه مردم فریاد زد :«من خداحافظی‌نمی کنم وهروقت الجزایر مرا لازم‌داشته باشد بازمیگردم.»

پایان جمهوری چهارم

سوستل راست میگفت زیرا در سال ۱۹۵۷ کمسربازان مقیم‌الجزایر علیهٔ دولت مرکزی فرانسه طغیان نموده حکومت دوگل رامیخواستند سوستل‌مخفیانه ازراه سوئیس بـه الجزایر بازگشت .وی آن زمان نماینده پارلمان بود. در بازگشت به‌الجزایر باتحریك ودسته‌بندیهای وی قدرت عظیم طرفداران دوگـــل متشکل شد وشروع بکار نمود و توانستند دوگل‌را برمسند قدرت بنشانند وجمهوری چهارم را بگور بسپارند.

بعداز دوگل سوستل بیش ازهر فرد فرانسوی درسرنوشت پس‌از جنك این کشور مؤثربوده است. امروز نیز اویك پست‌بسیارحیاتی‌برعهده دارد. سوستل مامور است‌در اجرای برنامه عمران صحرا کهزیر نظرخود اوتنظیم شده فرانسه رااز نفت خارج وازبسیاری مواد خـام دیگر بی‌نیاز وخزانه این کشور را ازارز خارجی برسازد.

سوستل کهبه اهمیت‌این ماموریت واقف میباشد همه نیروی حیاتی خودرا برسرعمران صحرا ودرنتیجه عمران الجزایر گذاشته است.

او کتابخانه زیبای خودرا درخانه خیابان‌هانری مارتن که گنجینه غنی فرهنك آزتکهای مکزیك‌می باشد ترك گفته است وشب وروز برای انجام اوامر بقول خودش «مون ژنرال» (ژنرال من-یعنی دوگل) میکوشد.

هرپنج هفته یکبار سوستل بـــه صحرا پرواز میکند تااجرای‌برنامه‌ها رااز نزدیك به‌بینند.

درصحرا علاوه برمرکزاستخراج ذغال وآهن دومرکز استخراج‌نفت مورد بهره برداری قرار گـــرفته است. روزی که انگلیسها حق بلادفاع فرانسه رابرصحرای کبیر افریقا برسمیت‌میشناختند ۱۸۹۰ لرد سالیسبری نخست‌وزیر وقت انگلیس درپاسخ انتقادهای محلـی گفت:«بگذارید فرانسوی‌هاچاقوی خودرا باشنهای صحرا تیز کنند.»

تایم

سوئد ـ خبرنگار اطلاعات

درکنگره استکهلم چه گذشت

یکی‌از نمایندگان مجلس‌ایران که برای معالجهٔ چشم بهسوئد آمده‌بود بارهبران کنگره ملاقات نمود ـ اظهارات نخست‌وزیر سوئد ونمایندگان ناظر سازمان ملل‌متفق و سازمان بین‌المللی کار درجلسات کنگره

استکهلم مانند ژنو مرکز انعقاد جلسات سازمان های مختلف السملك بین المللی است ، واز لحاظ سلوك وتساهلی که نسبت بهر نوع مکتب ومشرب سیاسی واجتماعی‌نشان میدهد برژنو مزیت دارد . اخیرا کنگره یهودیان بطوریکه در گزارشهای قبلی اشاره شد در استکهلم تشکیل گردید. وقبل‌ازافتتاح کنگره،ضیافت‌مجللی‌ازطرف شورای شهرداری استکهلم بافتخار نمایندگان‌آن درسالونهای‌معروف‌طلائی وآبی عمارت شهرداری ترتیب دادهشد.

در جلسه افتتاحیه نمایندگان‌سازمان بین المللی کارو سازمان ملل متحد، نمایندگان هیئت های سیاسی کشور های مختلف در استکهلم ، فرستادگان کلیسا های‌مختلف مسیحی وخبرنگاران ونمایندگان مقیم واعزامی مطبوعات جهان و سیزده تن از وزرای خارجی وسوئدی و بسیاری دیگر حضور داشتند .

در میان اعضاء کنگره بیش از سی تن نماینده پارلمان از ممالك مختلف منجمله انگلستان و امریکا وعده کثیره دانشمند واستاد دانشگاه دیده میشوند .

در جلسه افتتاحیه کنگره که نمایندگان یهودان شصت کشورجهان درآن حضور داشتند ، نخست وزیر سوئد «تاگه ارلاندر» ضمن‌سخنرانی خود گفت شما نمایندگان معرف‌ملت چندین هزار ساله‌ای هستید که در پیشرفت فرهنك بشر نقش مهمی بازی کرده وایده آلهای او فرهنك غرب را باستغناء رسانده است .»

نخست وزیر سوئد اضافه کرد که «کنگره یهود در حیطه توانائی خود می تواند در ساختن جهانی بهتر نقش موثری بازی کند . فعالیت کنگره ممکن است باینجا منجر شود که افراد بشر در آینده علی رغم اختلاف نژادی ومرام سیاسی یا اعتقاد مذهبی با صلح و آرامش در کنار هم زیست کنند . اختلاف زبان یا فرهنك نمی تواند مانعی‌برای تفاهم وهمکاری ملل مختلف باشد .»

بانطق نخست وزیر سوئد نخستین جلسه کنگره گشایش یافت .

«فیلیپ دوسینس» فرستاده‌دبیرکل سازمان‌ملل متحد گفت:«بدون‌تردید هدف کنگره یهود در وهله اول تامین و حفظ حقوق جوامع یهودی است ولی فعالیت این کنگره‌همیشه با مبارزه سازمانهای دیگری که برای نشر و تحقق حقوق بشر در سراسر گیتی در تلاش و تکاپو بوده اند همراه وهماهنك‌بوده‌است.. دلیل این هماهنگی آنست که‌اجتماعا نمیتوان حقوق اولیه گروه‌یاقومی را بطورمداوم حفظ کرد مگراینکه این حقوق بدون اعمال هیچگونه تبعیض بهمه افراد و گروهها اعطاء شود.».

فرستاده سازمان ملل متحددرپایان نطق خود اظهار اطمینان کرد که تشکیل کنگره یهود و تصمیمات ومساعی آن در فعالیت ها وبرنامه های آتی سازمان ملل متحد در زمینه بسط و گسترش حقوق بشر منعکس و موثر واقع خواهد شد.

پس از وی فرستاده سازمان‌بین‌المللی کارشرحی راجع بتاریخچه این سازمان بیان کرد .

سخنرانی نماینده ایران

آقایان جمشید کشفی ، منشی ، کرمانیان و دکتر کرمانشاهچی بنمایندگی از طرف یهودیان ایران در کنگره شرکت کرده بودند . ودر کنگره بطوریکه قبلاگزارش شد آقای جمشید کشفی نطقی‌ایراد کرد و قطعنامه ای تقدیم نمود که یهودیان را بدعوت بشرکت درجشن دو هزار وپانصد مین سال‌شاهنشاهی ایراد کرد .

اظهارات آقای مشایخی

آقای مهدی مشایخی نماینده مجلس شورای ملی که برای‌معالجه بسوئد آمده بود در مورد این‌کنگره و تاثیر فعالیت‌هیئات‌نمایندگی‌ایران اظهار داشت :

«موقعی که من از تشکیل کنگره وسخنرانی نماینده یهودیان ایران مطلع شدم بپارلمان سوئد که محل اجتماع نمایندگان کنگره است‌رفتم وبعنوان وکیل مجلس ایران با شخصیت های معروف و رهبران آن که اشتهار جهانی دارند از نزدیك آشنا شدم . من از طرز برخورد و لحن کلام آنها بخوبی‌پی بردم که نطق نماینده یهودیان‌ایران در نمایندگان یهود تاثیر عمیق بخشیده است و رفتار آزاد مشانه ملت نجیب ایران واجد ارزش و اهمیت سرشاری است . فعالیت های هیئات نمایندگی یهودان ایران و سخنرانی رئیس آن حاکی از حس قدردانی و وفاداری و وظیفه شناسی این هم میهمان‌یهودی ما است .

خبرنگاران اطلاعات علل وجهات مسافرت خروشچف را بامریکا شرح میدهد

بقیه ازشماره پیش

درامریکا مردم اگر چه برای دولت خود احترام فوق‌العاده‌ای قائلند ولی دراین قبیل موارد خودرامقیدتشریفات سیاسی نمی‌کنند و مکرر دیده شده است که مردم یك شهر نسبت به یکی ازشخصیت های سیاسی که‌از طرف دولت دعوت شده است روی چندان خوشی نشان نداده‌اند ،حتی عده زیادی در فرودگاه باشعارهای بیشماری تظاهر کرده‌اند .

نیویورك

یکی از شهر هائی که «خروشچف» در برنامه مسافرتش قرار داده است نیویورك میباشد .

شهردار نیویورك که صاحب اختیارات فراوان بوده و امور ۸میلیون نفررا از تامین خوار بار تاامنیت وفرهنك وبهداشت بعهده دارد معمولا از شخصیت ها ی‌خارجی طی مراسم‌خاصی تجلیل می‌کند .

اظهار تنفر

درچند سال قبل که‌ملك سعودپادشاه عربستان سعودی بامریکا دعوت‌شده بود شهردار نیویورك بعلت سخت‌گیریهائی که در عربستان سعودی نسبت بمسیحیان و یهودیان‌میشود وهنوزغلام وزر خریدوجود داردحاضر باستقبال‌و تجلیل‌ازپادشاه‌سعودی‌نشدو کوشش‌مقامات‌وزارت‌امورخارجه‌امریکا به نتیجه‌ای نرسید و شهردارنظراش را تغییر نداد .

در مورد «خروشچف» مقامات عالی رتبه وزارت امور خارجه و کاخ‌سفید امریکا باشهردار نیویورك تماس‌گرفته وپس از مذاکرات فراوان و ارائه دلایل فراوان شهردار راحاضربقبول تشریفات معمولی کرده‌اند ولی بطور یقین در موقع ورود خروشچف‌هزاران نفر از مردم کشور های پشت پرده آهنین که توانسته آزادی را انتخاب کرده و بامریکا پناهنده شوند با شمار های فراوان در فرودگاه و خیابان های نیویورك گرد آمده و تنفر خودرا نسبت به سیاست ورفتار شوروی را نشان دهند .

آ ـ ۱۷۶۶۸

درخت‌های کهن‌سال تهران

ایندرخت هنگامیکه حضرت امام رضاعلیه السلام طوس میرفت، درهمین محل موجود بود

چنارهائی‌که دوبار آتش‌گرفت وهنوز پابرجا هستند ـ درختهائی‌که بیش‌از هشتصدسال از عمر آنها میگذرد

حادثه‌ای که چند روز قبل برای درخت چنار امامزاده صالح پیش آمد و موجب قتل یکنفر شد افکار را متوجه درختان کهنسال تهران کرد و خبرنگار ما بهمین مناسبت رپورتاژ خواندنی زیر را ازدرخت های کهنسال تهران تهیه کرده است .

رپرتاژ امروز ما

در ایران خصوصا در تهران‌درخت هائی وجود دارند که از نظر تاریخی بسیار جالب وارزنده می باشند .

طول عمر بسیاری از این درختان. بعضی اوقات به چهار برابر تاریخ کشف قاره امریکا می رسد ودر ها نسل (به گواهی پیرمردان ما) مختلف گذشته‌اند در حالی که این ها هنوز به‌همان رشد و نمو خود باقی هستند سهل است روز بروز هم بیشتر نمو می کنندوبر حجم و طول آنها افزوده می گردد .

ازاین نوع درختها در تهران فراوانند ومهمترین آنها عبارتند از : چنار های سه‌گانه امامزاده یحیی ، چنار حیاط شاهی و مسجد عطا ، چنار های مدرسه عبداله خان

۱ـچنار های سه گانه امامزاده یحیی

در کنار مرقد امامزاده یحیی واقع در نزدیکی خیابان ری ، ایستگاه مهندس سه درخت جالب توجه بنظر می رسد که بنام «چنار های امامزاده یحیی مشهورند» این سه درخت‌شمالی وجنوبی کاشته شده‌اند وازشمال به جنوب بنابه تابلوئی که‌وزارت فرهنگ جهت شناسائی بر شاخه اصلی آنها نصب کرده است تشکیل چنارشماره ۱ و۲ و۳ را میدهند شمالی ترین این درختها که‌به چنار شماره ۱ یا چنار سوخته معروف است درخت قطوری است که محیط شاخه اصلی آن در کنار زمین بیضی ناقصی به طول ۲٫۵ و عرض ۱٫۵ می باشد واز سطح زمین یك شاخه فرعی از آن جدا می شود که با میله های قطور آهنی (برای جلوگیری از سقوط و خرابکردن خانه های اطراف) به شاخه اصلی وصل شده است . ارتفاع این چنار بالغ بر ۵۰ متر و شعاع شاخه های آن بر زمینی در حدود ۳۰۰۰متر سایه می اندازد .

چنار شماره ۲ـ که تقریبا در فاصله ۵۰ متری جنوب چنار اول قرار دارد از نظر شکل ظاهری صاف‌تر از چنار اول است . و قطر شاخه اصلی آن هم در حدود ۲ متر می باشد . این درخت از نظر ارتفاع و شعاع شاخه های آن از دو چنار دیگر خیلی بزرگتر بود بطوریکه به ارتفاع ۱۰۰ متر می رسید ولی در آتش سوزی که چند سال پیش دراین درخت اتفاق افتاد قسمت اعظمی از راس شاخه اصلی آن بالنتیجه بهمان مشخصات اولیه هم شکست وبالنتیجه اکنون هم سطح دو درخت دیگر شده است .

درخت شماره ۳ که‌در فاصله ۱۵ متری درخت اول ودر داخل محوطه خود امامزاده یحیی قرار دارد . ازنظر شکل وارتفاع شباهت زیادی بدرخت شماره ۱ دارد . وآنهم از نظر طول وعرض وارتفاع . در ردیف آندوشمرده میشود نظرمتولی امامزاده یحیی آقای شیخ غلامرضا عاصمی ، که جداندرجد متولی این امامزاده بوده این است که عمراین سه چنار از چند صدسال متجاوز است ، روایتی است که وقتی حضرت رضا(ع) به طوس می رفت . این درخت هادراین محل باهمین‌ابهت و عظمت موجود بود .

ذکر این نکته لازم است که امام زاده یحیی از بنا های عضدالدوله ملك شاهرخ ابن‌ملك شاه غازی است وبیش از ۸۰۰ سال از ایجاد آن می گذرد.

وظاهرا این چنار ها قبل از بوجود آمدن امامزاده یحیی موجود بوده و ازاین نظر از کهن سال ترین درخت های تهران بشمار می رود .

در باره حوادثی که برای این‌سه چنار رخ داده است ، درخت شماره ۱ دوبار ودرخت شماره ۲ یك بار آتش گرفته که بلافاصله توسط مردم و به کمك مامورین آتش نشانی‌خاموش گردیده است .

۲ـچنار حیاط شاهی .

چنار حیاط شاهی که هم اکنون‌در پامنار قرار دارد ، سابق براین در وسط محوطه اندرون قاجار قرارداشت وبهمین مناسبت هم به چنار حیاط شاهی معروف شده است ونیز پس‌از خرابکردن خانه های اندرونی واطراف آن احداث عمارات جدید . ازانداختن این درخت جلوگیری به عمل آمد و بالنتیجه بهمان مشخصات اولیه هم باقی مانده است .

قطر این درخت در نزدیکی زمین در حدود ۱٫۵ متر می باشد وارتفاع آن از ۳۰ متر متجاوز است و تعداد شاخه های اصلی آن از۶ عدد تجاوز می کند بنا به عقیده ساکنین محل از تاریخ شاخه های این درخت محیطی بالغ بر ۸۰۰ متر را اشغال می کنند واز نظر زیبائی هم یکی‌از قشنگترین درخت های تهران شمرده می شود .

۳ـ چنار پیر عطا:

این چنار در کنار مسجدی بهمین نام قرار دارد و فلسفه اسم گذاری‌آن هماین است که‌این مسجد بنام‌مردی «عطا» نام که زاهدی سالخورده بوده ساخته شده است اگر چه براین سخن نمی توان اهمیت و سندیت نسبت داد . ولی نکته‌ای بنظر میرسد که این درخت ودرخت چنار شاهی باهم دریك محل و یك موقع کاشته شده‌اند منتها دست روزگار بین این دو همسایه تفرقه و جدائی انداخته است محل این چنار در سمت شرقی خیابان پامنار می باشد ودر حدود ۱۰۰۰ متر با درخت سابق‌الذکر فاصله دارد .

این درخت از نظر ساختمان تشابه کاملی با درخت چنار حیاط شاهی دارد

درختهای مدرسه عبداله خان

درختهای مدرسه عبداله خان ، دو چنار کهنسال هستند که درموقوفه‌ای بهمین نام‌دراول بازار بزازها قرار دارند گفته می شود که‌در هنگام‌بنای‌موقوفه فوق‌الذکر که بیش از ۱۰۰ سال می گذرد این دودرخت موجود بوده‌اند واحتمالا طول عمر آنها به ۸۰۰ سال می رسد .

این دو درخت که شرقی و غربی می باشند بیش از یك متر از هم فاصله ندارند ، قطر شاخه اصلی چنار شرقی در حدود ۲ تا ۲٫۵ متر و قطر چنار غربی در حدود ۲ متر می باشدمجموع‌شاخه‌های اصلی‌این‌دودرخت از ۹ عدد تجاوز می کند واز فاصله یك کیلومتری این شاخه ها بوضوح به چشم می رسد .

محیط این دو درخت برمدرسه عبداله‌خان و قسمتی از بازار سایه می اندازند و محوطه‌ای را که‌در حیطه شاخه های خود دارند بیش از۴۰۰۰ متر است .

طول اولین شاخه فرعی تا سطح‌زمین در درخت شرقی و غربی هردو ۱۰ متر می باشد . ارتفاع این دو درخت مسلما از ۳۰ متر متجاوز است .

دیگر درخت ها

البته در تهران درخت های زیاد دیگری منجمله هفت چنار امامزاده حسن وجود دارد ونیز درختهائی در حومه تهران از قبیل امامزاده صالح روئیده است که‌از نظر قدمت بسی جالب می باشند وما امیدواریم که در فرصت مناسب دیگری از آن‌سخن بگوئیم .

درختهای دوگانه مدرسه عبداله‌خان که بیش‌از ۸۰۰سال از عمر آنها میگذرد

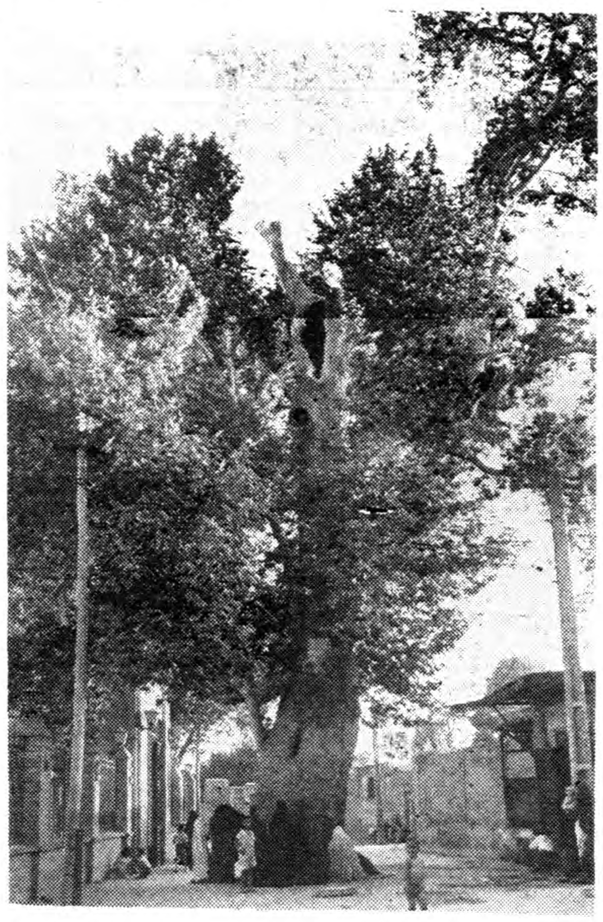

ایندرخت شماره «۳» امامزاده یحیی‌است که درآتش سوزی شاخه اصلی فوقانی آن شکسته شد واز ارتفاع آن کاست

احداث این درخت بیش از ۵۰۰ سال می گذرد و به نسبت سایر چنارهای کهن سال تهران جوان و تازه سال به شماره می آید .

گودیر

برای مبارزه با جاده های بداز لاستیکهای رُدلک استفاده کنید

GOOD YEAR

آگهی تجدید مناقصه خرید مقدار بیست و پنجهزار کیلوگرم

شرکت سهامی مواد غذائی وشیمیائی ایران وابسته بسازمان برنامه مقدار بیست‌و پنجهزار کیلو گرم تنسیل‌موردنیاز کارخانه روغن کشی ورامین راازطریق‌مناقصه خریداری می‌نماید . فروشندگان میتوانند برای دریافت شرایط ومشخصات باداره دفتر شرکت واقع‌درخیابان آمل کوچه دقت مراجعه و پیشنهادات خودرا حداکثر تاآخروقت‌اداری روز شنبه اول آبان ماه ۳۸

مدیرعامل شرکت سهامی مواد غذائی وشیمیائی‌ایران ـ مهندس‌اسمعیل‌سمیعی

آ ـ ۱۷۴۵۴ — ۳ـ۱

آگهی قبول داوطلب

نیروی هوائی برای آموزشگاه پلیس هوائی تعداد ۳۰نفر داوطلب باشرایط زیرین می‌پذیرد.

۱ـتابعیت ایران .

۲ـ صحت مزاج و تناسب اندام (حداقل قد۱۷۰سانتیمتر)

۳ـسن بین ۱۸سال تمام و ۲۵سال تمام

۴ـدارابودن گواهینامه قبولی شش‌ساله ابتدائی (دارندگان مدارك تحصیلی بالاتر حق تقدم خواهند داشت)

۵ـعدم سوء پیشینه

۶ـمدت دوره تحصیلی آموزشگاه یکسال واین‌مدت بارعایت قوانین ومقررات مربوطه جزو خدمت زیر پرچم محسوب خواهدشد .

۷ـحقوق‌ماهیانه دردوره آموزشگاه یکهزارریال و پس‌از پایان آن‌وموفقیت درآزمایش نهائی بدرجه گروهبان سومی مفتخر خواهند شد .

۸ـهنرآموزان درتمام مدت آموزشگاه بخرج ارتش شبانه روزی خواهند بود .

۹ـداوطلبان میتوانند همه‌روزه غیرازایام تعطیل ازساعت ۸تا۱۲بادردست داشتن مدارك لازم به‌نشانی زیر مراجعه و ثبت‌نام نمایند .

نشانی .

تهران ـخیابان شاهرضا ـاوایل جاده کرج ـ چهارراه بیمارستان پهلوی ـستاد نیروی هوائی رکن یکم .

مدارك لازمه

گواهینامه‌قبولی‌شش‌ساله‌ابتدائی ـ عین شناسنامه باچهار برك رونوشت آن ـ برك عدم سوء پیشینه ـ ۱۲قطعه عکس .

آ ـ ۱۷۴۲۲ — ۳ـ۱

ویگ زودپز دوماتیک شاهکار عصر سرعت

نماینده انحصاری درایران: تجارتخانه زرین‌چین خیابان نادری پاساژ گیو تلفن ۵۵۷۴۲

آ ـ ۱۷۶۹۴

گل سرخ

اثر: موریس دوکبرا

فصل اول

ـبه چه فکر میکنی ، ناتاشا ؟

ـبه هیچ چیز ،پابلو .

ـامروز کسی رادیدی ؟

پابلو پشت پاروان با عجله مشغول پوشیدن لباس رقاص‌اسپانیائی بود نگاه پر سوء ظن خود را به «ناتاشا» دوخته بود .

ـبمن گفته بودی که باید «تونی رویاك» را ببینی !

ـمن هیچوقت نگفتم باید او را ببینم . «تونی» را تصادفا دیدم وانگهی الان «تونی» اینجا نیست . برای دادن نمایش به شهرستانها رفته است .

نیمرخ «پابلو» با چانه پیش آمده و بلند پشت پاراوان پنهان شد کفش ورنی خود را بپا میکرد .

«ناتاشا» جلوی کمد نشسته و مشغول آرایش چهره خود بود . دهن گرد و زیبای خود را روژ مالید و با دقت گونه ها را تا زیر چشم ها پودر زد .

وقتی کارش تمام شد آهی کشید . به پشتی صندلی تکیه داد و چشمها را بست .

ازراهرو صدا های‌گوناگونی شنیده میشد : دکور ها را جا بجا می کردند هنرپیشه هائی را که نوبتشان بود صدا میزدند . . .

«پابلو» دوباره پرسید :

ـبه چه چیز فکر میکنی ، ناتاشا ؟

ـبه هیچ چیز ،پابلو

آیا میتوانست گفته او را باور کند ؟ «پابلو» و «ناتاشا»هر شب در کاباره «ماهی طلائی» در محلهٔ «مونپارناس» دو برنامه اجرا میکردند و در مدت یك ساعتی که میان دو برنامه فاصله بود «پابلو» لااقل بیست بار این سئوال را از خود میکرد .

«آیا بمن راست میگوید ؟ آیا میتوانم باین همبازی خوشگل که در عین نزدیکی از من دور است اعتماد کنم ؟ این دختر که با سن کم اینطور خود دار است و بظاهر در مقابل تقدیر تمکین کرده است .. . ولی ناتاشا باید مال من باشد . باید همه چیز را بمن بگوید . بایدزندگی گذشته‌اش را بدانم .»

گذشته ناتاشا ! . . .. در واقع‌گذشته غم انگیزی‌بودکه دخترجوان‌سعی میکرد به آن نیندیشد .

ناتاشا بیاد می آورد که درد و رنج او از لحظه‌ای شروع شده بود که بحکم اجبار جلای وطن کرده بود . هفده سال از آنموقع می گذشت .

طفولیت او تا یك شب معین در کمال ناز و نعمت گذشته بود خاطره روشن آنشب را که پایان شادیهایش بود بخوبی بیاد داشت.

آنشب پدرش روی تختخواب او خم شد و با صدای مضطربی گفت :

ـبلند شو ، ناتاشا . عجله کن دخترم باید برویم !

بعد لباس کهنه «مانونا» دختر یکی از مستخدمین را که همبازیش بود باو پوشاندند . تازه لباس بتن کرده بود که او را در شب تاریك برفی از خانه بیرون بردند .

پدرش باو گفت :

ـناتاشا ، تو نباید حرف بزنی . اگر کسی از تو چیزی پرسید نباید جواب بدهی . خوب فهمیدی عزیزم ؟ قول میدهی ؟

او فهمید و قول داد . از دیدن پدرش که با لباس کار گری او را در بغل گرفته بود و همراه میبرد خیلی تعجب کرد . سپس با هم فرار کردند . زیرا شکنجه و مرگ در تعقیبشان بود .بیك گاری سوار شدند و یك پارچه ضخیم آنها را از نظر پنهان کرد. در گاری «ناتاشا»گاهی بخواب میرفت و گاهی چرت میزد. . . .صبح بیك طویله نزدیك یك‌ده پناه بردند . تمام روز آنجا پنهان شدند و شب دوباره به مبارزه با سر نوشت ادامه دادند .

عاقبت بیك‌شهر رسیدند . شهری که مقصد مسافرتشان بود . آنجا دوستانی پیدا کردند و در یك اطاق با یك تختخواب نسبتا راحت منزل گرفتند . اما پدرش تا موقع مرگ لباس کار گری را از تن بیرون نیاورد .

گذشته او این بودو زمان حال «پابلو» بود که وسیله معاش دختر بیکس و تنها بود . پابلو با آنکه روحش را آزار میداد ولی ناچار بود با او بسازد . امابشت سر «پابلو» و پشت این دیوار آینده خود را میدید آنرا بشکل یك منظره زیبا مجسم میکرد که غبار طلائی رویاها و آرزوهایش بر زیبائی آن می افزود .

***

«پابلو» و «ناتاشا» بین خود همیشه بزبان فرانسه حرف میزدند . این زبان برای آنها زبان مادری دومی شده بود .

رقاص اسپانیائی پرسید :

ـناتاشا ، به چه فکر میکردی ؟ کاش خودت را در آینه دیده بودی!.. در عالم رؤیا سیر میکردی ! . . . .

«ناتاشا» قدراست کرد . رژهٔ خاطرات گذشته تمام شده بود پرسید :

ـحاضر هستی ؟

ـبله ، منتظر تو هستم .

ـهی برویم !

وقتی روی صحنه ظاهر شدند تمام مشتریهای کاباره که مشغول خوردن شام بودند دست زدند .

پابلو تعظیم کرد . یك نور افکن ناگهان در سالن تاریك اندام «ناتاشا» را روشن کرد دختر جوان جلوی یك صفحه بزرك و مدور چوبی ایستاد و دستها را بشکل صلیب بالا برد پابلو با قدرت و اعتماد بنفس چند قدم دورتر در مقابل او ایستاد .

با یك حرکت نرم مچ دست نوك تیز کارد هایش را متوجه «ناتاشا» کرد و اولین کارد را بطرف او پرتاب کرد . کارد زیر بغل چپ«ناتاشا» و نزدیك قلب او که زیر سینه جوان و زیبایش میزد ، روی صفحه چوبی نشست .

پابلو که با شنیدن صدای تحسین و تمجید حاضرین احساس شعفی وحشیانه میکرد به پرتاب کردن کاردهای نوك تیز ادامه داد. هر چه بیشتر کارد ها اندام قشنگ «ناتاشا» را احاطه میکرد و می‌فشرد «پابلو» قدرت خود را بر همبازی جوانش بیشتر احساس میکرد . چان او را در دست داشت و فقط در این لحظه احساس میکرد که این دختر زیبا واقعا متعلق باوست .

تیغه های کارد یکی بعد از دیگری در هوا میدرخشید و دور اندام متناسب «ناتاشا» به صفحه چوبی فرو میرفت . در سالن ساکت و نگران مرد اسپانیائی قاب فولادی را دور اندام ظریف دختر جوان کامل می کرد .

ناتاشا بیحرکت بود و با چشمهای نیمه بسته هیچکس را نمی دید . یکبار به سالن نگاه کرده و از نگاههای حاضرین بیش از تیغه کارد برنده ترسیده بود .گوئی همه برای رونق جشن و شادی خود در انتظار یك اشتباه کوچك پرتاب کننده کارد ها بودند .

مخصوصا ازنگاه کردن بیکی از میز ها وحشت داشت چون این میز را همیشه برای‌مردی که هر شب بتماشای برنامه او می آمد نگه میداشتند این مرد همیشه اواسط برنامه رقصی که قبل از این برنامه اجرا میکردند به کاباره «ماهی طلائی» وارد میشد .

نیازمندیها و آگهی‌های کوچک

استخدام میشود

موسسه کاریابی ملی ایران برای تصدی شعبه عباسی بیکنفر کارمند با شرایط زیر نیازمند است
۱ـ سن بین ۲۵ الی ۴۵ سال
۲ـ داشتن حداقل گواهی نامه‌سوم متوسطه
۳ـ داشتن اطلاعات اداری و سپردن تضمین نقدی
۴ـ اشخاص خوش خط حق تقدم دارند.
خیابان اکباتان شماره ۱۰۴ موسسه کاریابی ملی ایران
۱ـ۳ آـ۱۷۱۸۰

آگهی استخدام
برای پخش‌نمونه‌ای‌احتیاج‌به عده‌ای دوشیزه وخانم جوان که سن آنها از ۱۸ سال کمتر نباشد نیازمنداست داوطلبین به خیابان سوم اسفند روبروی کوچه میهن تور شماره ۴۵ مراجعه نمایند.
آـ۱۷۵۹۴ ۱ـ۲

استخدام میشود
یکنفر مهندس‌نساجی‌برای سرپرستی کارخانه در کاشان با حقوق مکفی استخدام میشود داوطلبین مشخصات‌و سوابق خودرا با یك قطعه عکس به صندوق پستی شماره ۱۵۱۹ ارسال فرمایند.
آـ۱۳۲۸۹ ۱ـ۵

به يك نفر واسطه اتومبیل
و یك نفر واسطه املاك با سابقه نیازمندیم
بازرگانی ممتاز
دروازه دولت روبروی خیابان سعدی مرتبه دوم.
آـ۱۷۷۰۰

نامه رسان با دوچرخه
شخصی و سپردن وجه نقد استخدام میشود.
شما و مطبوعات ـخیابان سعدی ـ پاساژ سعدی

بچند نفردوچرخه سوار نیازمندیم
میدان ژاله بعد از کلانتری ۱۴ خیابان ایرانشهر آزمایشگاه‌لوورین

آموزشگاههای علمی

پانسیون کودکان
انجمن فرهنگی پروین
نام نویسی مینماید. خیابان شاه چهار راه یوسف آباد تلفن ۴۲۴۵۱
آ ـ ۱۷۴۰۴ ۱ـ۲۰

آموزشگاهها

میدانید اسلوب صحیح رانندگی ومیکانیکی را در کجا میآموزند فقط در هنرستان فنی پرستو گد ۹

آموزشگاههای فنی

دوره کامل نقشه‌کشی
را در کلاسهای بی نظیر
آموزش فرهنك
زیر نظر مهندسین مجرب‌بیاموزید.
دروازه دولت روبروی خیابان سعدی
آـ۱۷۷۰۲ ۱ـ۵

فروش اتومبیل

بازرگانی ممتاز
خرید و فروش فوری هر نوع
فولکس واگن
و سواری
دروازه دولت روبروی خیابان‌سعدی مرتبه دوم تلفن ۶۹۴۹۵
آـ۱۷۷۰۴ ۱ـ۵

اتومبیل ولگا
ساخت اتحاد جماهیر شوروی رسید.
ماشین کار ـخیابان قزوین ـ مقابل خیابان مخصوص تلفن۲۰۲۰۲ـ ۵۲۲۲۹
آـ۱۷۷۵۰ ۱ـ۵

یکدستگاه اتومبیل
سواری پونتیاك مدل ۵۱ بسیار تمیز و کم کار که سابقا مالك آن یکنفر امریکائی بود بمبلغ ۶۰۰۰۰ ریال بفروش میرسد طالبین تقاضای خود را با آدرس کامل بشماره ۷۹۶ راهنمای‌روزنامه اطلاعات بفرستند

شورلت ۵۷
و بیوك ۵۴ تمیز خریداریم ساختمان مقابل خیابان سعدی دروازه دولت بازرگانی ممتاز تلفن ۶۹۴۹۵

مستغلات

برای معاملات پولی
باوثیقه ملکی
خرید یا فروش
املاك
رجوع فرمائید لاله زار ۳۹۷۸۴ به بنگاه کوشان
آـ۱۷۲۳۴ ۱ـ۱۰

مستاجرین محترم مستغلات
منازل اجاره‌ای در شمال ـجنوب ـ شرق‌و غرب شهر موجود داریم با حق‌الزحمه مختصری مستغلات مورد احتیاج شما را برایتان اجاره میکنیم نشانی ـلاله زار نزدیك کوچه مهران تلفن های ۳۹۹۵۳ و ۳۹۲۹۳ سازمان تهیه مسکن ۹۴۰
آـ۱۷۶۰۰

مالکین محترم مستغلات
مشخصات مستغلات خود را (شمال‌ـ جنوب ـ شرق و غرب شهر) برای‌ما بفرستید ما بدون دریافت حق‌الزحمه مستاجر بشما معرفی خواهیم نمود. نشانی لاله‌زار نزدیك کوچه مهران تلفن های ۳۹۹۵۳ و۳۹۲۹۲ سازمان تهیه مسکن ۹۴۰
آـ۱۷۶۵۰

جویای کار

دو دانشجوی پزشکی
برای تدریس زبان انگلیسی‌بخصوص گرامر با بهترین متد و یا شغلی مناسب جویای کارند بشماره ۷۹۸ دفتر راهنمای اطلاعات مراجعه‌شود.
آـ۱۳۴۰۱ ۱ـ۲

دوشیزه‌ای که آشنائی کامل بزبان فرانسه دارد برای تدریس حاضر است صندوق پستی ۱۶۶۱
آـ۱۳۳۸۳ ۱ـ۲

جوانی دیپلمه
که بامور بانکی و دفتر داری‌دوبل‌ـ حسابداری و صندوقداری با طرز محاسبه با ماشین های خود کار آشنائی کامل دارد با داشتن گواهی نامه ماشین نویسی فارسی و رانندگی ماهیانه ۶۵۰۰ ریال برای تمام روز آماده کار است بشماره ۷۹۲راهنمای اطلاعات مراجعه فرمائید.
آـ۱۳۳۲۷

آگهی اخطار

به بانو احترام الملوك صابر نیك سیما پرستار منتظر خدمت وزارت بهداری که محل اقامت او معلوم‌نیست بدینوسیله اخطار مینماید که چون از طرف دادستان اداری باتهام ترك‌خدمت وغیبت بدون مجوز تحت پیگرد قرار گرفته‌اید لذا چنانچه از تاریخ نشر این آگهی حداکثر ۱۵ روز جهت دریافت کیفر خواست مزبور به این اداره مراجعه ننمائید طبق مقررات محکمه غیابا تشکیل و رای‌مقتضی در باره شما صادر خواهد کرد.
رئیس اداره کار گزینی
آـ۱۷۷۱۸

آگهی ابلاغ

آقای مهندس نقی وکیل‌زاده فرزند آقای محمودو کیل‌زاده‌سدهی‌شناسنامه شماره ۱۱۹۷۱ اصفهان (مهندس کشاورزی) کارمند اداره کل کشاورزی استان رضائیه.
بعلت عدم اجرای حکم انتقال در تاریخ ۲۹ر۴ر۳۸ علیه شما کیفر خواست صادر گردیده است وبنشانی موجوددر پرونده مراجعه شد وابلاغ آن میسر نگردید وچون از محل سکونت جدید شما اطلاعی دردست نیست‌که کیفر خواست مستقیماابلاغ گردد بنابراین مراتب بدین وسیله باطلاع شما میرسد که قبل از پایان مدت یکهفته از تاریخ نشر این‌آگهی برای رؤیت کیفر خواست و تسلیم پاسخ آن باداره کل کارگزینی‌وزارت کشاورزی مراجعه نمائید در غیر این صورت پس از انقضاء مهلت مقرر و عدم معرفی خود دادگاه اداری غیابا به پرونده ترك خدمت شما رسیدگی‌و دادنامه مقتضی صادر خواهد نمود.
از طرف وزیر کشاورزی
آـ۱۷۰۵۸ ۱ـ۲

آگهی حراج

کار خانه حریر بافی چالوس وابسته باین شرکت در حدود دویست و شانزده قلم لوازم اسقاط موجوده در کارخانه را در روز های ۶و۷و۸و۹ شهریور ماه ۳۸ ازساعت ۸ تا۱۲ از طریق حراج بفروش میرساند داوطلبین میتوانند صورت ریز لوازم و شرایط آگهی را همه روزه در ساعات اداری در چالوس از کارخانه حریر بافی ودر تهران ازشرکت نساجی واقع درخیابان شاهرضا نزدیك دروازه دولت کوچه فتوحی ملاحظه فرمایند
شرکت سهامی نساجی ایران

آگهی های کوچک

شرکت سهامی
مرتب
به یکدستگاه تلفن در منطقه مرکز (۶) برای نصب در کارخانه«لندرور» واقع در جاده مخصوص کرج جنب پمپ بنزین خیابان خوش شمالی‌احتیاج فوری دارد داوطلبین برای فروش به تلفن های ۳۰۲۵۲۲و۳۹۶۵۷ مراجعه فرمایند
آـ۱۳۴۰۳ ۱ـ۴

۱ـ ۱۵۶ ۱۴۳۷۴

آگهی مناقصه

شرکت سهامی کل معادن و ذوب فلزات ایران تعداد ۱۲۵۰ جفت نیم چکمه‌لاستیکی‌و۸۰۰ عددکلاه‌مخصوص تونلی مورد نیاز خودرا از طریق مناقصه خریداری مینماید.
داوطلبین شرکت درمناقصه می‌توانند همه روزه دراوقات کارادارای وحداکثر تاآخر وقت روز ۱۴شهریور ماه ۳۸که آخرین‌روزقبول‌پیشنهادات است برای دریافت برك شرائط و مشخصات وکسب اطلاعات بیشتر به دفتر قسمت بازرگانی شرکت واقع درخیابان دانشکده (پشت‌پمپ بنزین بهارستان) مراجعه فرمایند پیشنهادات رسیده ساعت ۱۰ روزبعد باز وقرائت میشود حضور پیشنهاد دهندگان آزاد است.
شرکت سهامی کل معادن وذوب فلزات ایران
۱ـ۲

آگهی تجدید مناقصه

شرکت سهامی مواد غذائی وشیمیائی ایران وابسته بسازمان برنامه مقدار پانزده‌تن حلب ورق‌ودویست ,پنجاه کیلو قلع مورد نیازخودرا ازطریق مناقصه خریداری می‌نماید .داوطلبان میتوانند همه‌روزه درساعات اداری‌برای دریافت برك شرایط ومشخصات‌مناقصه بدفتر شرکت واقع درخیابان آمل کوچه دقت مراجعه نمایند.
پیشنهادات تاآخر وقت‌اداری روز سه شنبه نهم‌شهریور ماه‌جاری‌پذیرفته شده ودرساعت ده صبح روز بعدباز وخوانده میشود.
ازطرف مدیر عامل شرکت سهامی مواد غذائی وشیمیائی ایران
مهندس اسمعیل سمیعی
آـ۱۷۰۴۶ ۱ـ۳

مژده بصاحبان
تاکسی‌ها وسواری‌ها
شرکت روکش‌جنرال
GENERAL
روکش‌تضمین‌شده

کارخانه روکش جنرال‌که بمنظور تهیه روکش‌های محکم برای‌انواع لاستیك‌های کهنه‌وبیمصرف‌باهمکاری (کارخانه جنرال طایرآمریکا)اخیرا افتتاح شده‌است لاستیکهای‌فرسوده شمارا با قیمت بسیار نازلی تعمیر نموده وشمارا از خریدن لاستیك نو بی‌نیاز مینماید.
شرکت سهامی روکش جنرال خیابان تخت جمشید‌جنب‌فروشگاه‌ تلویزیون دفتر کارخانه ـ نارمك جنب کارخانه برق
تلفن ۹۱۳۸۸ ـ ۹۱۳۸۷
آـ۱۷۶۹۰

واگذار میشود

آپارتمان سه اطاقه
بر خیابان نادری واگذار میشود تلفن ۳۹۹۵۳
آـ۱۳۳۹۷ ۱ـ۳

بفروش میرسد

خانه لوکس فروشی
یکبابخانه بسیار لوکس به مساحت ۴۴۰ متر مربع ۶۰۰ متر زیر بنای دو طبقه ونیم مشتمل برنه باب ۴حمام باوان وشوفاژ برق ده آمپر شهرداری تلفن بدون واسطه ومبله بفروش میرسد قیمت هشتصد هزار تومان طالبین در ساعات اداری بتلفنهای ۳۴۶۳۱ و ۳۰۲۲۵۱ ودر غیر ساعات اداری به ۳۲۲۰۸ باباْدرس خانه خیابان شمیران شهناز پنجم کاشی ۶۲ مراجعه فرمایند.
آـ ۱۳۱۳۷ ۱ـ۳

یکبابخانه واقع درکوچه اسدی شمیران باپنج اطاق و برق وحمام بمساحت ۳۳۰ متر بقیمت مقطوع شصت هزار تومان بفروش میرسد طالبین بتلفن ۸۴۶۱۵ مراجعه نمایند.
آ ـ ۱۳۱۱۱ ۱ـ۲

دو باب مغازه لبنیات
و خوار بار با تمام لوازم بفروش‌می رسد تلفن ۴۶۲۶۸
آـ۱۳۲۹۷ ۱ـ۵

گم شده

پنج فقره چك بشرح زیر مفقودشده بنابراین از درجه اعتبار ساقط است
بانك‌تهران ۱۰۷۳۱۸ ۸۰۰۰ریال
بانك‌تهران۱۰۷۳۱۷ ۸۰۰۰ ریال
بانکملی‌سعدی۷۰۲۹۱۸ ۱۰۰۰۰ ریال.
بانك سپه‌مرکز ۹۲۳۲۳ ۴۵۰۰ ریال
بانکملی سعدی ۷۰۲۹۱۷ ۱۰۰۰۰ ریال.
آـ۱۳۳۸۱

يك جلد شناسنامه
ودو برك رو نوشت و یکبرك معافی نظام وظیفه بنام علی ابوالقاسمی گم شده است از یابنده تقاضامیشود بنشانی سه راه امین حضور بنگاه متین داده و مژدگانی دریافت‌دارد.
آـ۱۳۳۸۵

برای استحضار
آقای نرسس بقالیان شوهر اینجانبه که تبعه سوریه می باشد مدت‌چهارسال است که‌اینجانبه و چهار طفل صغیر خود را ترك‌کرده و هیچگونه اطلاع‌از مشارالیه ندارم‌ازمطلعین خواهشمند است‌درصورت‌اطلاع‌به‌خلیفه‌گری‌ارامنه تهران خیابان نادری اطلاع دهند.
افیك بقالیان
آـ۱۳۳۳۳

مژدگانی
یکعدد ساعت امگا، مردانه با زنجیر سفید ظهر روز یکشنبه ۲۴ مرداد در تاکسی مفقود شده از جوینده تقاضا دارم وسیله تلفن ۵۲۰۶۶ اطلاع و تحویل داده و مژدگانی دریافت دارد
آـ۱۳۳۰۳

يك كيف چرمی
محتوی شناسنامه شماره ۳۳۹۰۱ با مقداری اوراق دیگر ساعت ۵ر۴ بعداز ظهر ۲۲ مرداد در سالن سینمای ایفل جا مانده از جوینده متمنی است در چهار راه ایرانشهر اداره اصل چهار به (آندره دووینیو) مسترد و مژدگانی دریافت دارید.
آـ۱۳۴۲۹

آگهی رسمی
آقای محمد ملاعبدالصمد شریعتی وکیل دادگستری بوکالت از طرف آقای ستار رهبر زارع قیمومیتا از طرف مولی علیه خود ناصر ترابی دادخواستی بطرفیت آقای اسدالله ناصرترابی‌بخواسته تحریرومهروموم‌ترکه بدادگاه شهرستان کرج تقدیم و بشماره ۲۰۹ـ۳۸ ثبت و تحت‌رسیدگی است بدین خلاصه که در مورخه ۱۱ر۹ر۳۷ مرحوم رجبعلی ناصرترابی در شهرستان کرج فوت نموده لذا بتجویز ماده (۲۱۰) قانون امورحسبی بدین وسیله بعموم بستانکاران و مدیونین متوفی و کسان دیگر که‌حق برترکه دارند اخطار میشود که در روز دو شنبه۱۹ر۷ر۱۳۳۸سه ساعت بظهر در دادگاه شهرستان کرج‌برای تحریر و مهر و موم ترکه حاضرشوند در صورت عدم حضور طبق ماده (۲۱۲) همان قانون مراسم تحریر و مهر و موم ترکه اقدام خواهد شد.
مدیر دفتر دادگستری شهرستان کرج (حسین نقیبی)
آـ۱۷۷۱۴

آگهی گشایش
دادگاه شهرستان

دادگاه بخش کمره بدادگاه شهرستان تبدیل‌ودادگاه شهرستان مزبور ازتاریخ ۱۰ر۵ر۳۸رسما‌افتتاح وشروع بکار نموده است.
وزیردادگستری
آـ۱۷۷۱۶ ۱ـ۳

راهنمای پزشکی اطلاعات

دکترهای متخصص‌دربیماری اعصاب
دکتر رحمانی
از دانشگاه لندن خیابان پهلوی بالاتر از چهارراه امیر اکرم تلفن ۴۵۱۱۴ پذیرائی صبح و عصر

دکترهای متخصص درامراض پوست
دکتر محققی
دانشیار دانشکده پزشکی پذیرائی از ۴ تا۸ بعدازظهر نشانی دروازه دولت روبروی پمپ‌بنزین تلفن ۳۳۰۰۹

دکترهای متخصص‌درمجاری ادرار و تناسلی
دکتر محمدرضا مسلد
رزیدنت سابق بیمارستانهای امریکا درمان قطعی بیماریهای مقاربتی دروازه دولت روبروی فیات

دکتر ا ـ پولوسا
متخصص بیماریهای مقاربتی مجاری ادرار ، تناسلی خیابان فردوسی شمالی کوچه صادق تلفن ۴۶۵۸۹

پزشکان متخصص‌درجراحی پلاستیك
دکتر بحری
دانشیار دانشکده پزشکی متخصص جراحی زیبائی و پلاستیك خیابان سعدی روبروی پمپ بنزین تلفن ۳۰۲۴۸۹

دکترهای متخصص‌درامراض زنان
دکتر مسعود امینی
معالج بیماریهای ـ داخلی ـ زنان و کودکان با بیست و دوسال سابقه طبابت ـ معالجه قطعی بیماری های روماتیسم ـ سیاتیك ـ چاقی مفرط درد اعصاب ـ فلج و سستی اعصاب بوسیله الکترو فیزیو تراپی باوسائل مدرن آلمانی اشعه ماوراء بنفش و مادون قرمز وماساژ های طبی ـ شاهرضا چهار راه کاخ تلفن ۴۴۷۱۴ تلفن ۴۴۷۱۴

دکترمجاهدی ـدکترصدیقی
پلی کلنیك
رزیدنت سابق بیمارستانهای‌امریکا
بیماریهای داخلی ـ اطفال ـ مقاربتی ترك تریاك و سایر مواد مخدره ـ ترك الکل
مجهز بدستگاههای رادیوسکپی ـ ائروسل تراپی (بخورینی سیلین و غیره) دیاترمی
پذیرائی بعداز ظهر ها و ایام تعطیل و شبها تا صبح
خیابان شاه روبروی‌مسجد سجاد شماره تلفن ۴۹۵۲۶

دکترهای متخصص در بیماریهای قلب
دکتر مرتضی شریفی
متخصص بیماریهای قلب از دانشگاه پاریس با بیست سال سابقه طبابت وجدیدترین دستگاه های آزمایش و تشخیص بیماری های قلب نشانی ـ خیابان استخر حسن آباد ـ اول کوی خواجو پذیرائی عصرها ـ صبح باتعیین وقت قبلی تلفن ۴۹۷۴۸

دکتر رفیعی
از دانشگاه پاریس معده ـ کبد ـ روده ـ پذیرائی ۳ تا ۸ بعد از ظهر خیابان جامی اول کوچه پاریس

احتیاجات زندگی

فرش نقد واقساط
شرکت فرش رضا خیابان شاه جنب مسجد سجاد تلفن ۴۰۹۸۴

شمارا فریب ندهند
محصولات کارخانه علاء الدین‌در دنیا معروف وبی رقیب است‌ـدر موقع خرید سماور های نفتی‌چراغ های توری بدون تلمبه ـبخاری و سایر محصولات علاءالدین بمارك کار خانه توجه فرمائید.
فروشگاه "الادین ـ خیابان نادری تلفن ۴۳۰۰۷

تمدید قبول
درخواست شرکت
در مزایده

پیرو آگهی مندرجه در شماره ۹۹۴۹ چهار شنبه مورخه ۹ر۴ر۳۸ روزنامه اطلاعات مورد قبول‌پیشنهاد های شرکت درمزایده مربوط به سه فروند ناوچه های فرسوده (گرگان ـسفیدرود ـبابلسر) تا تاریخ ۱۵شهریور ماه ۱۳۳۸ تمدید میگردد.
بندر پهلوی ـمنطقه دریائی‌شمال

کشیک امشب پزشکان

آقایان دکتر کاظم نجم ابادی شاهرضا غربی چهار راه بیمارستان پهلوی تلفن ۴۷۳۲۳ ـ دکتر محمد حسن رازانی دوراهی یوسف آباد دکتر خلیل نصرت جنب کلانتری ۱۹ تلفن ۴۵۳۲۵ ـ دکتر غلامحسین مهر علی چهار راه سلسبیل تلفن ۶۶۶۶۰ ـ دکتر کرامت‌الله فرهودی خیابان شاهرضا پل چوبی تلفن ۳۸۵۱۰ ـ دکتر حسین حمید زاده قلهك خیابان دولت چهارراه رستم‌آباد دکتر هوشنك بیضائی : قلهك خیابان دولت ایستگاه‌قنات‌تلفن ۸۱۹۱۰ دکتر حسن فامیلی تلفن ۴۸۳۲۸ خیابان شاه بیست متری اول دکتر علی اکبر شفا نژاد :تهران‌نو فرح‌آباد تلفن ۹۱۶۲۰ ـ دکترمحمود علم آموز : میدان ۲۴ اسفند کوی بهرام تلفن ۶۸۲۸۵
آقایان دکتر ابراهیم شیلی: انتهای خیابان بهار جنب دارو خانه خوشنویسان دکتر مهرداد رواقی : خیابان شاهرضا ـ خیابان نظام آباد بهرام تلفن ۶۸۲۸۵ ـ دکتر محسن صادقی : جوادیه کوچه مسجد ـ دکتر عبدالحسین نراقی : خیابان ایرج بین خیابان شمیران و بهار ـ طبیب مخصوص شیرو خورشید سرخ شمیران از ساعت ۹ شب تا ۶ صبح (کشیك دائم)
آقایان دکتر عبدالمجید مجیدی : خیابان شاه ـ جنب مسجد سجاد . دکتر اسفندیار فرخانی:خیابان‌گرگان ایستگاه عظیم‌پور

کشیک امشب داروخانه‌ها

داروخانه امریکائی : چهارراه پهلوی
داروخانه میر انتهای شهباز
داروخانه سیما خیابان نواب چهارراه شکوفه
داروخانه شریعت : خیابان سیمتری
داروخانه شبانه روزی حشمت: خیابان شهباز روبروی در مانگاه دریفوس
داروخانه شبانه روزی امریکائی مقابل درمانگاه دریفوس
داروخانه شبانه روزی خرداد خیابان قلهك نزدیك داروپه مقابل ثبت‌قلهك
داروخانه و آزمایشگاه دکتر امینی (بیمه کارمندان دولت وفرهنگیان) تلفن ۹۱۹۸۸ ـنارمك ایستگاه دفتر بازار مرکزی
داروخانه زیبا خیابان ویلا چهار راه پهلوی تلفن ۴۵۲۹۰
داروخانه کاخ خیابان کاخ جنب کوچه مشتاق
داروخانه سعادت کشور خیابان اسکندری چهارراه اسکندری

کشیک امشب بیمارستانها

بیمارستانهای مسمومین بیمارستان های‌شفا یحیائیان خیابان ژاله‌تلفن ۳۷۶۳۱ لقمان الدوله ادهم‌خیابان مخصوص‌رشت باغشاه تلفن ۲۳۲۳۳ مجروحین بیمارستانهای رازی در خیابان شاهپور وامدادی شیر و خورشید خیابان مولوی باغ‌فردوس زایمان وعوارض زنانه بیمارستانهای زنان پیچ شمیران وزیری خیابان شیخ هادی و زایشگاه حمایت‌مادران ونوزادان خیابان پاستور ودرمانگاه جنوب بنگاه حمایت مادران‌خیابان مولوی در مورد احتیاج‌فوری به پزشك مقابل وزارت بهداری به وسیله آمبولانس به پزشك کشیك هدایت میشوند تلفن ۳۰۰۷۱

تلفنهای مورد نیاز

تلفنهای مورد نیاز	
تلفن شهربانی	۳۰۰۸۴تا۳۰۰۸۹
آتش نشانی ۴۴۴۴۳	۴۴۴۴۴
اداره راهنمائی	۳۰۳۶۱۴
نگهبانی پلیس تهران	۳۰۲۱۵۰
راهنمائی تصادفات	۳۰۲۸۲۵
فرودگاه مهرآباد	۴۱۱۷۳
شرکت تلفن	۳۰۵۵۱۱
سازمان آب تهران	۵۱۰۰۰

تلفنهای اطلاعات

تلفنخانه ۳۰۰۱۱ تا ۳۰۰۱۹ شعبه آگهی ها ۳۰۲۶۳۳ ۳۰۵۱۰۸
سازمان شهرستانها ۳۰۵۰۱۷
سرویس حوادث ۳۰۳۵۶۹
ونوزادان خیابان پاستور ودرمانگاه کانون طوطی ۳۰۴۵۹۲
اطلاعات هفتگی ۳۰۴۸۷۸
اطلاعات بانوان ۳۰۳۳۱۳

صاحب امتیاز و مدیر مسئول: عباس مسعودی
جای اداره خیابان خیام چاپخانه اطلاعات

سینماهای درجه یک

سینما آسیا
کولی و آقا (رنگی ـویستاویژن ـ دوبله بفارسی)باشرکت:ملینامر کوری‌ـ کیت میجل ـ شروع :۱۰ر۳۰صبح ۳ـ۵ـ۷ و۹ بعد از ظهر تلفن۴۲۹۰۹

سینما ایران (سالن)
قمار و عشق (رنگی‌ـدوبله بفارسی) باشرکت : تونی کرتیس ـکلین میلر ـشروع :۱۰ر۳۰ صبح‌ـ۲ر۳۰ـ ۴ر۳۰ـ۶ر۳۰ و۸ر۳۰ بعد از ظهر تلفن ۳۶۳۵۴

سینما ایران (تراس)
عروس فراری (فیلم فارسی)شروع: ۷ر۳۰ و۹ر۳۰ بعد از ظهر

سینما ایفل
عشق بهاری (رنگی‌ـ سینماسکوپ) باشرکت :شرلی جونز ـپت‌بون ـ شروع: ۱۰ر۳۰ صبح‌ـ۲ر۳۰ـ۴ر۳۰ـ ۶ر۳۰و ۸ر۳۰ بعد از ظهر ـتلفن ۴۰۱۱۶

سینما اسکار
زن طناز مرد حقه باز (دوبله‌بفارسی) با شرکت سیلواکوشینا ـشروع : ۱۰ر۳۰ صبح‌ـ۲ر۳۰ ـ۴ر۳۰ ـ۶ر۳۰و ۸ر۳۰ بعد از ظهر تلفن ۴۵۷۹۷

سینما آریا (تراس)
نعره انتقام ـ(رنگی ـسینماسکوپ) با شرکت :دان‌موری ـدایان‌وارسی ـ شروع :۷ر۳۰و ۹ر۳۰ بعد از ظهر تلفن ۳۷۹۵۶

سینما برلیان
افسانه کشندگان (دوبله‌بفارسی‌ورنگی) باشرکت :جون واین‌ـ سوفیالرن ـ روسانو براتزی شروع: ۱۰ر۳۰صبح ۲ر۳۰ـ ۴ر۳۰ـ ۶ر۳۰ـ و۸ر۳۰ بعد از ظهر ـتلفن ۳۳۵۳۵

سینما پلازا
شجاع‌ولگرد (رنگی ـویستاویژن‌ـ دوبله بفارسی)باشرکت :کاترین گریسون ـ اورست ـ شروع:۱۰ر۳۰ صبح‌ـ۳ـ۵ـ۷ـو۹ بعدازظهر ـتلفن ۴۴۲۵۵.

سینما پارك
زیبای آشوبگر (دوبله‌بفارسی‌باشرکت: ویتوریو گاسمن‌ـدیانادورس‌شروع:۱۰ر۳۰ صبح‌ـ۲ر۳۰ ـ ۴ر۳۰ ـ ۶ر۳۰ و۸ر۳۰ بعدازظهر ـتلفن ۳۹۶۳۷

تهران (تراس‌ـ سالن)
عشق ممنوع(سینماسکوپ) باشرکت: الویس پرسلی ـشروع: ۱۰ر۳۰ صبح ـ۳ر۳۰ـ۵ر۳۰ـ در تراس ۷ر۳۰و ۹ر۳۰ بعد از ظهر ـتلفن ۳۸۱۶۵

سینما تخت جمشید
مرد بازو طلائی ـ با شرکت : کیم نواك ـ فرانك سیناترا ـ شروع: ۱۰ صبح‌ ۳ـ۵ ـهفت وربع ونه‌ونیم بعداز ظهر ـ تلفن ۴۳۵۵۰

سینما دیانا (سالن)
هردمبیل (دوبله بفارسی) باشرکت ماریزاآلاسیو ـشروع :۱۰ر۳۰ صبح‌ـ ۲ر۳۰ـ۴ر۳۰ـ۶ر۳۰و۸ر۳۰ بعد از ظهر ـتلفن ۴۲۰۱۰

سینما دیانا (تراس)
جنایت در ریویرا ـبا شرکت : استوارت گرینجر ـدوناريد ـجینا ماريا کاناله ـشروع: ۷ر۳۰ و۹ر۳۰

سینما رویال
قاچاقچیان هروئین ـ باشرکت : الی والش ـروبرت کیت ـ شروع ۱۰ر۳۰ صبح‌ ۳ـ۵ـ۷ و ۹بعد از ظهر ـ تلفن ۶۸۲۰۶

سینما رکس
کولی و آقا (رنگی ـویستاویژن ـ دوبله بفارسی)باشرکت:ملینامر کوری‌ـ کیت میجل ـ شروع :۱۰ر۳۰صبح ۲ر۳۰ـ۴ر۳۰ـ۶ر۳۰ و۸ر۳۰ بعد از ظهر تلفن ۳۴۱۶۹

سینما رادیوسیتی
قمار و عشق (رنگی‌ـدوبله بفارسی) با شرکت : تونی کرتیس ـکلین‌میلر شروع :۱۰ر۳۰ صبح‌ـ۳ـ ۵ ـ ۷ و ۹ بعد ازظهر تلفن ۴۳۳۲۰

تقویم اطلاعات

سه‌شنبه بیست وششم‌مرداد ۱۳۳۸
« دوازدهم صفر ۱۳۷۹
« هیجدهم اوت ۱۹۵۹
اذان صبح : ساعت ۳و۴۵ دقیقه
طلوع آفتاب : ساعت ۵و۲۵دقیقه
غروب آفتاب :ساعت ۱۸و۴۸ دقیقه

سینماها ـ تاترهای
امشب تهران نمایش میدهند

آخرین تغییرات برنامه سینماها را هر روز درصفحه ماقبل آخرملاحظه فرمائید

سینما سعدی
اومرد خطرناکی است (دوبله‌بفارسی) باشرکت : ادی کنستانتین ـکولت دوره‌آل ـ شروع : ۱۰ر۳۰ صبح‌ـ ۱۲ر۳۰ ـ ۲ر۳۰ ـ ۴ر۳۰ ـ ۶ر۳۰ و ۸ر۳۰ بعداز ظهر ـ تلفن ۳۶۴۶۸

سهیلا (سالن‌ـ تراس)
هرد مبیل (دوبله بفارسی) بـ شرکت ماریزا الاسیو ـ شروع در سالن ۱۰ صبح ـ۲ـ۴ـ۶ و۸ بعداز ظهر ـ در تراس ۷ر۳۰ و۹ر۳۰ بعد از ظهر ـ تلفن ۳۶۴۲۴

سینماکریستال (تراس)
کابوی (رنگی) با شرکت: گلن فورد‌ـ جك لمون‌ـ آناکشفی‌ـ شروع: ۷ر۳۰ و۹ر۳۰ بعداز ظهر

سینما کریستال (سالن)
سندان (سینما سکوپ ـرنگی ـ فیلم فرانسوی) شروع : ۱۰ر۳۰صبح‌ـ ۲ر۳۰ـ۴ر۳۰ـ۶ر۳۰و ۸ر۳۰بعد ازظهر تلفن ۳۷۶۷۵

سینما کارون
زیبای زیبایان (دوبله بفارسی)با شرکت : جینالولو بریجیدا ـ شروع ۳ر۳۰ ـ ۵ر۳۰ درتراس ۷ر۳۰ و ۹ر۳۰بعداز ظهر ـ تلفن ۴۰۰۶۵

سینما متروپل
شجاع‌ولگرد (رنگی ـویستاویژن‌ـ دوبله بفارسی)باشرکت :کاترین گریسون ـ اورست ـ شروع:۱۰ر۳۰ صبح‌ـ۲ر۳۰ ـ ۴ر۳۰ ـ ۶ر۳۰ و۸ر۳۰ بعدازظهر ـتلفن ۳۹۴۱۰

سینما مولن روژ
بعلت تعمیرات تعطیل است

سینما نیاگارا (تراس)
زورنك (دوبله بفارسی) باشرکت: کالینز چونز ـ الک‌گینس ـشروع: ۷ر۳۰ و ۹ر۳۰ بعدازظهر .

سینما نیاگارا (سالن)
در دام عشق (دوبله بفارسی)با شرکت : سوفیالرن ـ شروع ـ ۱۰ر۳۰ صبح ـ ۲ر۳۰ـ ۴ر۳۰ ـ ۶ر۳۰و ۸ر۳۰ بعدازظهر تلفن۶۵۳۰۷

سینما همای
آقای ایکس (دوبله بفارسی)شروع: ۱۰ صبح‌ـ ۲ر۳۰ـ ۴ر۳۰ـ ۶ر۳۰ و ۸ر۳۰ بعداز ظهر تلفن ۴۲۱۶۹

سینماهای درجه دو

سینما پردیس
همه برادران شجاع بودند (رنگی) با شرکت : رابرت‌تایلور‌ـ استوارت گرینجر ـشروع :۱۰ر۳۰ صبح ـ ۲ر۳۰ـ۴ر۳۰ـ۶ر۳۰ و۸ر۳۰ بعد از ظهر .

سینما سیلوانا
بی‌ستاره‌ها (فیلم فارسی) با شرکت : ژاله ـ مصدق‌ـ شروع : ۲ر۳۰ ـ ۴ر۳۰ ـ ۶ر۳۰ و ۸ر۳۰ بعداز ظهر ـ تلفن ۲۳۷۷۷

سینما فری
فوفولها (دوبله بفارسی) باشرکت : اینگه شوینر ـ شروع : ۴ر۳۰ ـ ۶ر۳۰ و ۸ر۳۰ بعداز ظهر ـ تلفن ۲۷۸۹۳

سینما فردوسی
قهرمان شکست ناپذیر ـ باشرکت: تونیایو کسن ـ شروع : ۱۰ر۳۰صبح‌ـ ۲ر۳۰ ـ۴ر۳۰ ـ ۶ر۳۰ و ۸ر۳۰بعداز ظهر ـ تلفن ۳۵۷۸۴

سینما مشعل
عشوه‌گر بی‌عاطفه (بزبان ترکی) شروع : ۱۰ر۳۰ صبح ـ ۲ر۳۰ ـ ۴ر۳۰ ـ ۶ر۳۰ و ۸ر۳۰ بعدازظهر

سینمامراد
بی ستاره‌ها (فیلم فارسی) با شرکت : ژاله ـ مصدق ـ شروع: ۲ر۳۰ ـ ۴ر۳۰ ـ ۶ر۳۰ و ۸ر۳۰ بعدازظهر ـ تلفن ۳۷۲۸۹

تئاترها

تئاتر آناهیتا (یوسف‌آباد)
تا ۲۶ مرداد تعطیل است .

تئاتر تهران (تابستانی)
مسافری از آن دنیا با شرکت تفکری ـموررین ـاحمد زاده ـشروع: ۸ر۳۰ بعد از ظهر ـتلفن ۳۷۳۵۱

کرسی آزاد

نوشته : پرویز خاوری

هنرپیشه مقصرنیست ، تهیه‌کننده ، کارگردان ومردم مسئول عقب افتادگی سینمای ملی ایران هستند

متاسفانه بحث در مورد فرم وسبك سینمای ملی ایران اکنون نه تنها خیلی زود است بلکه باید دید آیا فعلا در ایران فیلمی تهیه میشود که اسم آنرا واقعا بتوان فیلم گذاشت وبعد سبك‌وفرم برای آن‌معین کرد ؟ بایك توجه کوچك به تاریخ سینمای ایران متوجه می شویم که تاکنون اصولا فیلم برداری تحت هیچ عنوانی بر پایه اصول صیحیحی قرار نگرفته

کی مقصر است ؟

تهیه کننده ـ کارگردان ـ نویسنده ـ کادر فنی ـ مردم . ـ؟ همه مقصرند!!!

اگر به خواهیم که صنعت سینمای ایران ترقی کند باید این پنبه را از گوش خود خارج کنیم که«سینمای ایران‌نسبتا ترقی کرده»

متاسفانه این فکر غلط حتی در سایر امور هم عده زیادی را باشتباه انداخته است .

درتمام تاریخ سینمای امریکا و همچنین در تاریخ سینمای دنیا بیش‌از چند نفر نابغه مثل چارلی چاپلین که اغلب کارهای فیلم راخودش انجام دهد بوجود نیامده‌است(اماخوشبختانه یابدبختانه دراین کشور گل و بلبل بقدری نابغه زیاداست که حتی‌شما میتوانید ازایران نابغه صادر کنید مخصوصادررشته‌سینما) !درصورتیکه تحصیل برای هرکدام ازآنها‌سالهاوقت لازم‌دارد .

این رشته بزرگ‌وپراهمیت ودارای نکات فنی مهمی است که باید آنرا خواند وفرا گرفت .

درامور هنری ذوق واستعداد هردو لازم است باضافه تحصیلات وسیع و صحیح‌درمراکزی که صلاحیت آن مورد تردید نباشد.

سوژه‌ها یکنواخت است

بغیرازیکی دومورد تمام سوژه‌هائی که‌بروی پرده آمده مبتذل ویکنواخت بوده‌است چه‌خوب بود که‌نویسندگان بزرگ‌معاصردراین‌راه‌پیشقدم میشدند و باتوجه بروح ملی ومنابع وسیعی که درادبیات ماموجود می‌باشد این نقیصه راجبران میکردند .

در ممالك مترقی همیشه هنر پیشرو است ومردم رابدنبال خود میکشاند وآنهای‌آموزندوآنهاراراهنمائی‌میکند. اما متاسفانه دراینجا مردم جلو میروند وهنر یاهرچه‌اسم‌آنرامیگذارید بدنبال مردم افتاده است .

سینمای‌ایران اکنون نه‌تنها فاقد هرگونه ارزش هنری و جنبه آموزنده است بلکه دربعضی موارد کاملاعکس آن عمل میکند

این وظیفه مطبوعات است که بابحث وانتقاد شدید نسبت به‌فیلم‌های فوق مردم رامتوجه خطری که‌ازدیدن اینگونه فیلم‌ها بوجود می‌آید نموده وآنهارا با فیلمهای خوب وآموزنده آشنا سازند .

چه باید کرد

درمورد ترقی سینمای ایران باید دانست که‌سرمایه دردرجه دوم یا سوم‌اهمیت قرار گرفته است کمك‌مالی دولت ویاتشکیل شرکت های بزرك بدون داشتن کارگردان‌مجرب و کادر فنی تحصیل کرده بدون فایده‌است زیرا باپول نمیتوان کارگردان خرید وهنربوجود آورد .

بنظر بنده تنها کمکی که‌مقامات فرهنگی میتوانند انجام دهند ایجاد کلاسهای فنی مربوطه تاحدودامکان واعزام محصل دررشته‌های مختلف سینما بخارج است آنهم محصلی که ذوق‌واستعداد کافی داشته‌باشد

ازهمه مهمتر کارگردانان وجوانان ماکه ذوق واستعداد این کاررادارند برای تکمیل معلومات و تحصیلات«نه برای گردش وعکس برداشتن ـ باهنرپیشگان خارجی» بروند وپس ازکسب معلومات لازم بایران مراجعت کنند و نشان‌دهندکه‌استعدادایرانی‌ازهیچ‌ملتی کمترنیست‌وازهرنظرمیتواندباکشورهای مترقی دنیا برابری کند .

روز پنجشنبه آینده مقاله اختتامیه بحث دفاع ازسینمای ملی‌ایران درج خواهدشد.

بحث آینده ما

نظر شما درباره نسل جوان ایران چیست؟ بهترین راه پرورش این نسل کدام است؟ چه خطراتی نسل جوان ایران را تهدید میکند؟

همه ماآرزو داریم که کشورمان، ایران ، درآینده آباد وثروتمند وقوی باشد . ساکنانش باسعادت وخوشی‌زندگی کنند

این آرزوی بزرك ومقدس فقط بدست نسل جوان این کشور انجا‌م‌خواهد یافت .این‌نسل است که باید تمام گره های مشگلات عظیم‌کنونی رابگشاید و ایران را آباد و سربلند سازد.

البته کوشش‌های صادقانه نسل سالمند کنونی را نباید ندیده گرفت ولی این نسل ناچار است که همه کوشش‌های خودرا تحویل نسل جوان‌دهد وآنها هستندکه باید این‌بارگران را از راهی بس دشوار بمقصد موفقیت برسانند .

بنا بر این آینده ایران بدست نسل جوان آن است . باید از هم اکنون کوشید که این نسل ، نسلی باشد ، سالم، قوی ، فعال ،باایمان اما مسئله مهم آنست که چگونه باید کوشید .با شیوع سینما، تلویزیون ،مجلات مصور ، عکس های گوناگون اکنون کنترل اخلاق و زندگی‌جوانان‌بسیارمشگل است ، آنها مطالب بسیاری را زودتر از حد معمول فرا میگیرند . چیز هائی را نه آنچنان که هست ، بلکه آنچنان که در رمان ها و پرده سینما ها نمایانده میشود ، در ذهن خود جای میدهند . عده دیگری از همین جوانان ،بواسطه فقرو بیچارگی از بچگی آواره کوچه‌و خیابان میشوند ، دسته های ولگردان را تشکیل میدهند و کم‌کم کارشان بدزدی و جنایت میکشد و عاقبت یا در زندان یا برسر دار جان‌میدهند. عده دیگرشان مجبورند بار طاقت فرسای زندگی خانواده شان را بر دوش بکشند فرصت ، تحصیل ، تفریح و بازی هرگز نمی‌یابند ،هنوز از بچگی بجوانی نرسیده پیر و فرسوده میشوند و بالاخره هم در سیلاب مشگلات زندگی غرق می گردند و نابود میشوند .

عده‌زیادی‌بواسطه نداشتن درآمد کافی هرگز نمی‌توانند ازدواج کنند و برای ارضای غرایز خود ناگزیر به راههائی متوسل میشوند که پایانش انحراف وامراض خطرناك است.

اینها همه جزئی ازمسائلی هستند که نسل جوان ما با آن دست بگریبان است و برماست که تا آخرین‌قوه برای حل این مسائل بکوشیم و این نسل جوان رابسوی‌آینده‌سعادتمند راهنمائی کنیم .

ما منتظر عقاید و نظریات شما در این باره هستیم.

بعلت تراکم مطالب فعلا مقالات مربوط به ستون کرسی آزاد روزهای یکشنبه ـ سه‌شنبه وپنجشنبه درج خواهدشد.

همه‌چیز از همه‌جا

جین مانسفیلد و کودکش

جین مانسفیلد یکی ازپردرآمدترین ستارگان سینما میباشد . شهرت وزیبائی نه‌تنها ازعلاقه وی بکانون خانوادگی نکاسته استبلکه هروقت خبرنگاری باوی روبرو میشود اولین سخن اواینست «شوهروکودکم راازهرچیز دردنیا بیشتر دوست دارم» جین مانسفیلد غالب اوقات فراغت خودرا بایگانه کودکش گذرانده و بشخصه مراقب وی میباشد حتی در شیر دادن باو .

مار کبرا

این نکات را درباره مارکبرا ممکن است درهیچ جای دیگری نخوانده باشید

در میان مارهای سمی ، مار «کبرا» یا «ناجا» بیش از همه معروف است و حتی کسانی هم که قدم‌به مراکز زندگی این مار ها نگذاشته اند آنرا می‌شناسند

اغلب مردم خیال می‌کنند که‌مار کبرا مخصوص آسیا و هندوستان است و حال‌آنکه این تصور درست نیست . زیرا فقط دو نوع از مارهای کبرا : یعنی «مار عینکی» و «کبرای رویال» مخصوص آسیااست وحال آنکه هفت نوع مشخص از مارهای کبرا درافریقا وجود دارد .

بطور کلی قیافه مارهای کبرا چندان فوق‌العاده نیست و شبیه مارهای عادی و معمولی است . و برخلاف انواع «افعی» که قیافه کاملامشخصی دارند و دارای هیکل سنگین و دم کوتاه و سر مثلثی می‌باشند وبایك نظر شناخته می‌شوند ، دارای سر بیضی شکل و گردن نامشخصی هستند که به بدن باریك و نرمی ختم می‌شود که دارای دم درازی است رنك برجسته‌ای هم ندارند ورنك آنها معمولا خاکی یا مایل به سیاه است .

مار کلاهی

مارهای کبرا بوسیله ساختمان مخصوص دستگاه زهرشان از مار های دیگر مشخص می‌شوند .

دندان زهر مار کبراکاملا درجلودهان واقع شده است و همین ساختمان مخصوص است که کبرا را بصورت مار بسیار خطرناکی درآورده است زیرا او بایك اشاره سریع شکارش را میزند و زهر خودرا وارد بدن او میسازد .

از مشخصات دیگر مار کبراوجود یك کلاهك یابهتر بگوئیم وجود یك

بوسه مارك

قسمت پهن در پشت گردن است و بهمین سبب اولین سیاحان پرتقالی که این مار را دیدند به آن نام «مار کلاهی » دادند . این کلاهك وقتی ظاهر می‌شود که مار در حالت خشم و هیجان و یا حمله باشد .

زیرا دراین حالت است که عضلات مخصوصی در آن ناحیه باز و گسترده می‌شود . و بصورت کلاهك‌درمی‌آید. این عضلات درحال بازشدن به‌رنك های مختلف درمی‌آید و گاهی نقش هائی روی آن دیده می‌شود . در مارهای کبرای هندی این نقش‌ها شکل دو چشم گرد ویا عینك را دارد و از اینرو است که آن مارها را «مار عینکی » می‌نامند .

مار مقدس

مار کبرای هندی «ناجاناجا» درمیان اغلب بومیان هندوستان مقدس و محترم است . بسیاری ازاین بومیان وقتیکه به‌بینند یك مار «ناجا» کنار خانه او را برای لانه خودش انتخاب کرده‌است سخت خوشحال می‌شود .

مار هم بیکار نمی‌نشیند و مارها و حیوانات موذی را که به حاصل آسیب می‌زنند از میان می‌برد و صاحب خانه برای جبران این نیکی روزانه فنجانی شیر برای آن مار می‌برد .

جهان حیوانات

مطابق آمارهائی که بدست آمده سالانه درحدود بیست هزار نفر از نیش مار کبرای هندی می‌میرند . باوجود این مار کبرای هندی‌طبیعت آرامی دارد و هنگامی که درمیان گردو خاکهای داغ و آفتاب زده میلولد واز گرمای آن لذت می‌برد . از صدای پای هندیان پابرهنه که از کنارش می‌گذرد از خواب بیدار می‌شود اما می‌گذارد که عابربرهنه پا رد شود و بهیچوجه مزاحم او نمی‌شود .

دومین نوع مار کبرای آسیای «کبرای رویال» است .که طولش از همه مارهای زهری بیشتر است و اغلب به پنج الی پنج‌مترو نیم میرسد، برخلاف مار هندی که آرام و کم آزار است . «کبرای رویال» حیوان بسیا رمزاحم و خطرناکی است و چون غده زهری او هم به نسبت طولش بزرك است نیشش اغلب سبب مرك می‌شود . باوجود این در هند مار افسایانی هستند که این حیوان را می‌گیرند و لبش رامی‌بوسند !

عکس صفحه

راك اندرول درمسکو

جوانان مسکو ازرقص راك اندرول استقبال میکنند

عقائدی درباره تلویزیون

مامطالعه این مقاله تحقیقی وجالب راکه‌در نوع خود برای‌اولین‌بار درایران منتشرمیشود بعموم خوانندگان خود توصیه میکنیم .

مسئله تلویزیون یکی‌از مهمترین مسائلی است‌که در دنیای امروز دانشمندان علم‌الاجتماع وعلم‌الاخلاق را بخودسرگرم ساخته است .

علاقه فرزندان خانواده‌ها به‌آنچه روی پرده تلویزیون‌می‌بینند بقدری زیاداست که‌خطراین میرود آنهارا از امور جدی زندگی و از وظایف اصلی‌شان بازدارد . افزایش‌تعداد تلویزیون در کشور های مختلف نیز به این مسئله صورت جدی‌تری میدهد .

بخصوص علاقه‌ای که‌جوانان وکودکان باین «جعبه‌جادوئی»ابراز میدارند شایسته مطالعه است با اینکه عده‌ای این دقت را برای جوانان مفید و آموزنده می‌شمارند

پل ربو

عده‌دیگری معتقدند که نتایج شومی برای آنان دارد و پدران ومادران بایدبدخالت کنند و آنها راازافراط بازدارند اما چه فایده که اغلب پدران و مادران نیز گرفتار این دستگاهند و کاری‌از دستشان ساخته نیست .

اخیرا یکی ازمجلات ماهانه علمی فرانسه پرسشهائی را درباره تلویزیون مطرح کرده و پاسخ عده‌ای از نویسندگان وهنرمندان معاصر فرانسوی را به آن‌پرسشها درج کرده است . اینك پرسشهای مجله مزبور بامهمترین پاسخهائی که به آنها داده شده است :

۱ـ آیاشماهم معتقد هستید که تلویزیون با عادت دادن مردم به تصاویر متحرك آنها را از مطالعه باز میدارد و ذوق تعمق وتفکر درباره آثار چاپی را درآنها می‌کشد و باین ترتیب مانعی در راه توسعه فرهنگ جهانی شمرده میشود ؟

پاسخها

لاواراند (نویسنده) تلویزیون و تاثیر آن محتاج مطالعه مفصل ودقیقی است آنچه مسلم است تلویزیون احتیاج به فعالیت‌فکری وبخصوص مطالعه کتابی ندارد و مطالب رابطور آسان وسطحی در اختیار مردم می‌گذارد . اما در مقابل این حسن را دارد که‌تفریحی شمرده میشود . وبر رادیو این امتیاز را دارد که دارای تصویر متحرك است و امتیازش بر مجلات متعدد و گوناگون اینست که اغلب قصد آموختن دارد . اما از روزنامه های روزانه پائین‌تر است زیرا تنبلی وتسلیم راایجاب میکند.

ژان‌پلهان (نویسنده) نه! زیرا بعقیده من حتی پائین بودن سطح بعضی از برنامه ها هم ذوق‌انتقاد وعلاقه به کمال فرهنك رادرمردم ایجاد می‌کند .

ادویژ فویه (هنرپیشه ونویسنده) بسته به خود اشخاص است .همه مثل هم نیستند .

ژـ ماردانی (منشی سندیکای آموزگاران پاریس) سئوال شما تقریبا چنین مفهو می‌دارد که‌تمدن وفرهنك فقط حاصل‌مطالعه کتاب ومجله می‌باشد . وشما جلوه داده‌اید که ذوق تماشای تصاویر متحرك گویا با ذوق مطالعه‌منافات دارد . و حال آنکه اغلب تماشا کنندگان تلویزیون در عین حال تمام علاقه شان را به مطالعه هم حفظ کرده‌اند ـ ومن خودم یکی از آنها هستم ـ فقط تلویزیون کمکی به مطالعه می کند و دنیای تازه‌ای را در برابر خوانندگان کتاب قرارمی‌دهد . یعنی آنها صورتهائی از فرهنك و اختراعات مختلف دنیا راکه قادر نبودند در کتاب ببینند در تلویزیون بچشم می‌بینند .

از اینرو تلویزیون به ترقی سطح فرهنگ ملی کمك زیادی می‌کند بشرطیکه تحت‌فرمان تاجر پیشگان در نیاید و آنرا در راه منافع خودشان بیندازند .

پل ربو(نویسنده) تازه اگر تلویزیون هم نباشد عامه مردم فرانسه بجز قصه های مصور چیزی نمی‌خوانند .

ژان ژیو نو (نویسنده و عضو آکادمی فرانسه) تلویزیون فرهنگ واقعی رامی‌کشد

۲ـ آیا عقیده دارید که‌تلویزیون کودکان را از لحاظ فکری و روحی تقویت میکند ؟

پاسخها

لاواراند ازلحاظ فکری ، شکی نیست . زیرا دیدن مناظر تازه وحوادث و صورتهای تازه زندگی فکر آنان راتقویت می‌کند ، و اما از لحاظ روحی ! . . . این‌مسئله دیگری است .

تلویزیون شخصیت فردی تماشاگران کم سال را پائین می‌آورد ، سجایای روحی ـ او را ضعیف‌و مبتذل می‌کند . یا بهتر بگویم روحیه ساختگی و غیرطبیعی به آنها میدهد .

ادویژفویه

او‌ـ‌پل مارگریت (نویسنده) می‌تواند و باید اینطور باشد .

پل ربو ـ بهیچوجه ! مگر درمورد بعضی از دروس علم الاشیاء ...

ژان‌ژیونو ـ نه !

۳ـ آیا تلویزیون توجه‌کودکان را منحرف می‌کند و با تقسیم‌نیروی مغزی او خطری برای حافظه‌اش شمرده میشود ؟

پاسخها

لاواراند ـ آسانی استفاده از تلویزیون بی‌شك یك وسیله‌تنبلی است . اما بعقیده من دراین‌ضعف عجیب حافظه که نسل معاصر دچارش شده‌است تلویزیون هیچ دخالتی ندارد .

ادویژفویه ـ من تصور می‌کنم که برای عده‌ای از کودکان تلویزیون ازاین لحاظ خطری شمرده میشود .

ژ ـ ماردانی ـ تماشاگر تلویزیون باید زنده باشد و جادوی تصاویر نباید اورا درخواب کند .ازاینرو است که‌من لازم میدانم پدر و مادرها درباره‌برنامه‌ها باکودکانشان وارد بحث شوند و همین نکته ازنظر سئوال شما بسیار جالب‌است و تمرین خوبی برای حافظه‌می‌تواند باشد .

پل ربو ـ بلی !

ژان ژیونو ـ خطری کشنده است.

٤ـ لطفا نظر کلی‌تانرا درباره تلویزیون و پرسشهای بالاابدهید.

پاسخها

لاواراند ـ تلویزیون امتیازی‌دارد که کمتر کسی متوجه آن است اما در درجه اول اهمیت قرار دارد. تلویزیون بادیدطبیعی انسان‌سرو کار دارد و حال آنکه رادیو بطور خطرناکی ازراه گوش با مردم مربوط میشود .

پل ربو ـ اگر ازاین می‌ترسید که تلویزیون نسل ،معاصر راکم‌شعور می کند نگران نباشید . این‌مسئله پیشاپیش عملی شده‌است .

ژان ژیونو ـ نظری ندارم . تلویزیون کار خودش رامی‌کند .

ربر گلسکوت ـ بنظر من تمام معایبی راکه شمادر سئوالات‌تان مطرح کرده‌اید ممکن است تلویزیون داشته باشد . اماحالا که تلویزیون وجود دارد ورفته‌رفته اهمیت بیشتری در زندگی مردم پیدا خواهد کرد بهتراست در اصلاح‌آن‌بکوشیم.

پدرجان شب بخیر من رفتم بخوابم.

این هنرمند ایرانی در اروپا بیش‌از ایران شهرت دارد

آقای امیر شیروانی فارغ التحصیل رشته موسیقی و هنر پیشگی از آموزشگاه عالی موسیقی وآکادمی تآتر برلن چندی قبل وارد تهران‌شد این هنرمند زبده ایرانی حین‌تحصیل وپس ازآن،استادی وابتکار خود را در فن موسیقی و هنرپیشگی درمعرض قضاوت مردم اروپا گذاشت واز طریق رادیووتلویزیون های‌پایتخت های ممالك اروپائی نشان داد که در سایه آموزش و پرورش صحیح ،ایرانیان نیز میتوانند استعداد های نهفته خود را بارور و شکوفان سازند .

در هنر تئاتر

آقای امیر شیروانی در سال۱۳۰۹ متولد شده وتاسال ۱۳۲۲ در دبستان های هفده دی وپانزده بهمن تحصیلات ابتدائی را تمام کرده و همواره روحش بدنبال امیدهای طلائی در پرواز بود

امیر شیروانی

که هنرستان موسیقی در گذر گاهش افتاد و گمشده خودرا پیدا کرد .او پس‌از طی دوران هنرستان موسیقی تهران باروپا رفت وسال اول را در دانشکده تآتر وموسیقی هایدلبرك مشغول شد . پس‌از آن در دانشکده «فولکس هوخ شوله »برلین بتحصیل پرداخت . وی در کنکور این دانشکده نیز اول شد .

دکتر «اف بایر» در رساله مورخه ۲۴ مه ۵۷ نوشته است که امیرحسن شیروانی اولین فرد شرقی بود که با فقدان وسایل موسیقی وتآتر کلاسیك در تهران توانسته است درمدت کمی کشور خودرا از لحاظ موسیقی و تآتر باروپا معرفی نماید .»

آقای امیر شیروانی سپس در کنکور بین‌المللی موسیقی سال ۱۹۵۴ که‌در آلمان غربی از برجسته‌ترین موسیقی دانان امریکائی واروپائی تشکیل‌شده بود شرکت جسته ونفر اول شناخته شد .

درباره امیر شیروانی روزنامه‌های اروپائی مطالب بسیاری نوشته‌اند . روزنامه کثیرالانتشار«سابادو گرافیکو» چاپ مادرید می نویسد «صدای قره نی شیروانی اروپا را لرزانیده» روزنامه تلگراف چاپ‌برلین مینویسد «امیر شیروانی همان اندازه که در موسیقی تبحر دارد در هنر تآتر نیز برجسته می باشد . »

امیر شیروانی دانشکده های‌موسیقی و تآتر برلین را بادرجه ممتاز تمام کرده بطوریکه در پایان تحصیلات در این رشته هاپروفسور «بلافر »رئیس دانشکده موسیقی برلین وپروفسور «ریش‌تر» استاد دانشکده مزبور اورا کتبا بعنوان استاد موسیقی شناخته‌اند.

خبرنگارما با آقای شیروانی تماس گرفت و نظراورا پرسید که آیا در ایران خواهد ماند‌یانه ؟وی‌اظهارداشت در صورتی در ایران محیط مساعد و میدان کار وفعالیت بیابد حتما در ایران می ماند . وی گفت اکنون که بایران آمده‌ام حاضرم با کارگردانی خود و با معاونت متخصصین وبا فیلم برداران زبده آلمان در ایران فیلمهای ایرانی سبك هنری و پسند اروپائیان تهیه نمایم .

اطلاعات اقتصادی

بهبود جریان معاملات در بازار

معاملات عمده روی اجناس صادراتی شروع شده است

بازار تهران در هفته گذشته تقریبا جریان بهتری پیدا کرد .اما این بهبود هنوز رضایت بخش نیست و بازار در انتظار رونق پائیزی است که از نیمه دوم شهریور شروع خواهد شد .روی بعضی از اقلام صادراتی از هم اکنون فعالیت دیده میشود و معاملات عمده آنها شروع شده است اما باجناس وارداتی و کثیرالمصرف بعداز بدست آمدن وعرضه چطائی و گونی پاکستانی وهندوستانی محصول کشاورزی که از اواسط مهر ماه شروع میشود رونق پیدا میکند تنها تجار شهرستانها «بیرون برها» از نیمه دوم شهریور اقدام بخرید میکنند بازار فاستونی عادی است و معاملات عمده‌ای روی آن انجام نمی گیرد فاستونی انگلیسی متری ۴۲۰ تا ۶۰۰ ریال فاستونی راه راه ۳۹۰ تا ۴۲۰ سلکا ۵۵۰ تا ۶۰۰ ریال ژاپونی ۲۵ تا ۳۵ ریال است .بازار شیشه کمی بهتر شد اما قیمت آن تغییری پیدا نکرد شیشه ۲ میلی متری داخلی متری ۹۰ ریال ۴ میلی متری بلژیکی ۳۰۰ ریال ۶ میلی متری خارجی متری ۳۶۰ تا ۴۰۰ ریال است بازار قلع زیر چاپ و صاف جریان عادی داشت مظنه هردو قلم کیلوئی ۲۰۰ ریال بود بازار نخ قند جریان عادی دارد مظنه گونی پاکستانی عددی ۲۶٫۵۰ ریال هندوستانی ۲۶ نخ قند ۲۶ ریال چطائی یاردی ۱۱٫۱۰ ریال است . بازار ادویه عادی است و قیمت فلفل سنگاپور ۶۷ ریال زردچوبه گرد ۳۱ ریال قلم ۳۲ ریال میخک ۱۰۴ ریال دارچین ۸۷ ریال ریشه جوز ۴۲ ریال وهل سفید ۴۳۵ ریال است .

بیست موسسه بزرگ در بانک صنعتی سرمایه گذاری کرده‌اند

هدفهای بانک توسعه صنعتی ومعدنی ایران چیست ؟ ـ بانک جدید مطلقا بکارهای تجارتی نخواهد پرداخت

در اوایل هفته جاری طی مصاحبه‌ای که قائم مقام مدیر عامل بانک توسعه صنعتی و معدنی ایران با خبرنگاران جراید بعمل آورد بیانیه بانک مزبور را انتشار داد که در آن هدف بانک باین شرح توضیح داده شده :

« بمنظور تشویق و ایجاد صنایع جدید و توسعه و بهبود کارخانجات موجوده و استخراج معادن کشور از طریق فعالیت های خصوصی و تکمیل فعالیتهای توسعه صنعتی و معدنی که از دوسال پیش بااستفاده ازاعتبار تفاوف ارزیابی پشتوانه اسکناس بمورد اجراء گذاشته شده است به پیشنهادی دولت ایران تحت توجهات و راهنمائیهای عالیه اعلیحضرت همایون شاهنشاهی « بانک توسعه صنعتی و معدنی ایران » باشرکت بیست موسسه معتبر بانکی و صنعتی دنیا بصورت یک بانک خصوصی ایرانی تاسیس میگردد .

بانک توسعه صنعتی و معدنی ایران در امور بانکی بازرگانی وارد نمیشود یعنی ودیعه قبول نمینماید و سفته نزول نمیکند بلکه جهت پیشرفت منظور اصلی یعنی توسعه امور صنعتی و معدنی کشور وام های متوسط المدت وطویل المدت بشرکت های خصوصی صنعتی و معدنی داده وراهنمائیهای فنی و اداری و سازمانی و اقتصادی از هر نوع خواهد نمود . »

دربیانیه مزبوردر اطراف فعالیت چند سال اخیر برای تشکیل بانک گفته شد که در ابتدا سازمان برنامه وسپس دبیرخانه شورای عالی اقتصاد از طرف دولت شاهنشاهی مذاکرات ابتدائی و فکر تاسیس این بانک را دنبال نمود و اقدامات اساسی درایجاد توافق باموسسین غیر ایرانی و تهیه لوایح و مقدمات کار رابعمل آوردند .

موسسین غیر ایرانی این بانک لازارفرر و چیس اینترنا شیونال ـ اینوستمنت هردو از شهر نیویورک میباشند . نمایندگان این دوموسسه بنا بدعوت دولت ایران برای اولین دفعه در بهمن ۱۳۳۶ به تهران آمدند .

لازارفرر از یک گروه بانک های سرمایه گذار در ۱۱۱ سال قبل (۱۸۴۸ میلادی) تشکیل گردیده و تاکنون در بسیاری از کشور های آمریکای جنوبی و اروپا و آفریقا و آسیائی سرمایه گذاری کرده است. مملکت دارد .

چیس اینترنا شیونال اینوستمنت یکی از سازمان های تابعه چیس مانهاتن نیویورک می باشد . چیس مانهاتن پس از بانک آمریکا بزرگترین بانک دنیا است که متجاوز از ۶۰ سال تجربه در امور بانکداری و سرمایه گذاری در ۵۱

سه بانک خارجی آماده تشکیل یک بانک جدید

نمایندگان بانک امریکا و بانک کرسیال ایتالیا و بانک دویچه . آلمانی که قرارست دربانک تجارتی ایران بابانک ملی مسیم شوند به بانک ملی اطلاع داده‌اند که حاضرند بمحض خاتمه امر انتقال سهام سازمان برنامه وشرکت بیمه دربانک توسعه صادرات به بانک ملی آنها بانک تجارتی ایران را تشکیل دهند .

بهرصورت همانطورکه اطلاع دادیم قراراست بانک مزبورتا آخر شهریورماه و حداکثردرمهرماه تشکیل گردد و همین دوسه روز آخر کمیسیون نمایندگان بانک ملی وشرکت بیمه برای انتقال سهام شرکت دربانک توسعه صادرات به بانک ملی تشکیل خواهدشد .

مناقصه‌ها ومزایده‌های دولتی

• راه‌آهن دولتی ایران خرید سه قلم لوازم از قبیل چراغ راهبانی بیل آلمانی آدم نشان سیم‌خاردار تا ۱٫۶٫۳۸ .

• راه‌آهن دولتی ایران خرید ۳۰٫۳۸۶ تن قلع خالص شمش ۹۹ در صد تا امروز اطلاع حاصل شد که بدلیل

ساختمان قسمت وزارت پست وتلگراف در نمایشگاه چهل ساله آغاز شد

بیشتر وزارتخانه‌ها بودجه سه ساله غرفه خودرا تامین کرده‌اند ـ شروع مقدمات ساختمان هتل ۲۲ طبقه

بخشنامه آقای نخست وزیر در مورد لزوم تسریع کارهای نمایشگاه چهل ساله پهلوی هفته گذشته کمیسیونی باحضور نمایندگان تام الاختیار وزارت خانه هاو تمام موسسات دولتی تشکیل وروشن شد که هروزارت خانه احتیاج بچقدر زمین و چه میزان آب وبرق دارد زیرا تهیه آب و برق و زمین بعهده نمایشگاه است .

وبقیه امور پس از آنکه سهمیه هر وزارت خانه بطور جداگانه ازاراضی اوین که برای نمایشگاه اختصاص دارد تعیین شد بعهده خود وزارت خانه ها می باشد .بعضی وزارت‌خانه ها وموسسات اطلاع داده‌اند که بودجه سنه‌سال غرفه خودرا تامین کرده‌اند وبودجه ۳۹ و۴۸ آنها بعلت آنکه در آن موقع احتیاج باعتبار بیشتری است از بودجه سال ۳۸ بیشتر خواهد بود وموسساتی هم که بودجه خودرا تامین نکرده‌اند قول داده‌اند که بزودی تامین نمایند .

فعلا در نمایشگاه تسطیح اراضی وخیابان بندی وکشیدن جاده های کمربندی شروع شده است . بهمین نحو مقدمات ساختمان هتل ۲۲ طبقه یعنی آزمایشات خاکشناسی برای شناختن استحکام خاک آغاز گردیده است .

وزارت پست وتلگراف نیز ساختمان قسمت خودرا شروع کرده نمایشگاه فعلا دارای ۱۰۰۰ کیلو وات برق است وبزودی برای تهیه برق بیشتر نیز اقدام خواهد کرد .

تلاش بانک رهنی برای کسب اعتبار

خبرنگار ما اطلاع میدهد که بانک رهنی ایران برای بدست آوردن اعتبارات ساختمانی تلاش می کند باید دانست که از ۵۰ میلیون تومانی که از محل وام بانک صادرات وواردات امریکا می بایستی در اختیار بانک رهنی قرار گیرد بیش از ۱۰ میلیون تومان ببانک رهنی داده نشده است واستفاده از این اعتبار هم منوط بدو شرط است :

اول آنکه ۸۰ درصد از این اعتبار باید در شهرستانها صرف شود و ثانیا باید فقط در امور تولیدی مصرف گردد زیرا فقط در چنین صورت است که میتوانمیدوار ببرگشت اعتبار مزبور بود .

بهر صورت قرار است بانک رهنی ۱۵ میلیون تومان دیگراز این پول را در اختیار بگیرد ودر راه امور تولیدی یعنی ساختن مصالح ساختمانی که مورد نیاز صندوق پس انداز مسکن است صرف کند والبته شرط دیگر استفاده از اعتبار آنکه صرف ۸۰ درصد آن در شهرستانهاست نیز رعایت خواهد کرد .

ترقی مظنه هندوانه

نرخهای تره‌بار در بازار

بازار تره‌بار بارونق است ومرتبا تره‌بار بمیدان حمل میگردد منتهی از روزگذشته مظنه هندوانه ترقی نموده است. نرخ تره‌بار درمیدان عمده فروشی بشرح زیراست :

خیار دماوند دانه ۷۰ تا ۸۰ دینار خیار متفرقه ۶۰ تا ۷۰ دینار کدو ۱٫۲۵ تا ۱٫۵۰ ریال بادنجان ورامین ۴۰ دینار بغدادی ۱٫۲۵ تا ۱٫۵۰ ریال قلمی ۸۰ دینار تا ۱ ریال گوجه فرنگی کیلوئی ۲ تا ۲٫۵ ریال سیب قرمز ۲۰ تا ۲۵ ریال لوبیای کرچ ۶ تا ۷ ریال امریکائی ۸ تا ۹ ریال هویج ۲٫۵۰ تا ۳ ریال فلفل سبز ریز ۳٫۵۰ تا ۴ ریال فلفل دلمه‌ای ۸ تا ۱۰ ریال سیب‌زمینی پشندی ۶ تا ۷ ریال اسلامبولی ۶ تا ۸ ریال اسلامبولی ۶ تا ۸ ریال امریکائی ۶ تا ۷ ریال آلوسیاه ۵ تا ۸ ریال پیاز ۳ تا ۴ ریال غوره ۱۲ ریال هندوانه ۳ تا ۴ ریال چغندر فرنگی ۳ تا ۴ ریال انگور عسکری ۲٫۵۰ تا ۳ ریال صاحبی ۸ تا ۱۰ ریال پاقوتی ۷ تا ۸ ریال سفید ۷ تا ۸ ریال

۲۹ دهکده خالصه بین زارعین تقسیم شد

۲۰۷۷ نفر زارعین اراضی خالصه تاکنون صاحب آب وملک شخصی شده‌اند

دریک سال اخیر شانزده هزارو سیصد و چهارده هکتار زمین خالصه بین کشاورزان مقیم این اراضی تقسیم شده است . و ۲۱۴۸ نفر مالک زمین گردیده‌اند که شرح آن باین قرار است :

۱ـ در گرمسار پنج دهکده به مساحت ۲۱۷۱ هکتار بین ۳۶۵ نفر زارع تقسیم شده وبهترین زارع بین ۶ تا ۷ هکتار ونیم زمین قابل کشت رسیده .

درهندیجان خوزستان پنج دهکده بمساحت ۵۰۱۷ هکتار زمین خالصه بین ۳۱۲ نفر کشاورز تقسیم شده بهریک ازآنها ۱ تا ۲۴ هکتار زمین رسیده است .

در منطقه گناوه و حیات داودی نوزده دهکده بمساحت نه هزارو صدو بیست و شش هکتار زمین بین هزار و چهارصد وهفتاد و یک کشاورز تقسیم گردید و این اهالی دارای ملک وآب و زمین شخصی شدند .

ونیز تا پایان سال جاری ۸ دهکده در میاندو آب دو دهکده دورومین وپنج دهکده درگرمسار ـ پنج دهکده در خوزستان وچند دهکده ازمنطقه دشمن زیاری بین کشاورزان تقسیم خواهد شد .

باین ترتیب تاکنون ۲۹ دهکده بین زارعین تقسیم شده و ۲۰۷۷ نفر زارع دارای ملک شخصی شده‌اند

امشب کامیونداران اجتماع میکنند

تصمیم وزارت راه برای توزین کامیون‌ها موجب نگرانی کامیونداران شده است ـ نظریات نخست‌وزیر و اقدام وزارت راه

امروز آقای آذرفرئیس اتحادیه کامیونداران بخبرنگارما گفت در جلسه‌ای که هفته گذشته با حضور آقای نخست وزیر برای رسیدگی بامر توزین کامیونها تشکیل شد آقای نخست‌وزیر ازما خواستند که برای نگهداری راهها با دولت صمیمانه همکاری کنیم .مادر این جلسه توجه آقای نخست‌وزیر رابااین مسئله جلب نمودیم که کامیون داران درشرایط فعلی وبارقابت دستگاههای دولتی وتخفیف کرایه حمل ونقل از طرف راه آهن چاره‌جزاین ندارند که کسردرآمد راازاضافه بارگیری تامین کنند .

بنا براین موقعی میتوان توزین کامیونها را عملی نمود که این مشکلات برطرف شود مابا آقای نخست وزیر درآن جلسه گفتیم عملی نمودن توزین کامیونها بین مامورین انتظامی و کامیونداران ایجاد اختلاف می‌نماید ومابا ید کاری کنیم که کامیونداران با علاقه این کارراشروع کنند و فقط زمانی میتوان توزین کامیونها راانجام داد که مشکلات برطرف شود .

آقای آذر فرافزود .بااینکه آقای نخست‌وزیر دستوردادند درجلسات بعدی طرز اجرای تصویب نامه و مشکلات ماطرح ومورد رسیدگی قرار گیرد متاسفانه بدون توجه بدستور آقای نخست‌وزیر وزارت راه آگهی برقراری توزین کامیون ها را ازاول شهریورماه صادر نموده است بااینکه تصویب نامه مربوط به توزین کامیونها صراحت دارد که طرز اجرای توزین کامیونها بایستی بااستفاده از نظرسندیکای کامیونداران باشد متاسفانه بدون توجه بماده سه تصویب نامه وزارت راه راسا تصمیم بتوزین کامیونها گرفته است .

نامبرده درخاتمه افزود که ماازعموم مدیران موسسات حمل و نقل امروز بعداز ظهر دعوت کردیم که درمحل سندیکا اجتماع نمایند دراین جلسه نظر آقای نخست‌وزیر که در کمیسیون داده شده برای مدیران موسسات قرائت میشودو برای تصمیم نهائی درمورد توزین کامیونها ازمجمع عمومی کسب تکلیف خواهیم نمود .

ایران وقراردادگات

احتمال میرود دولت تصمیم بالحاق بقراردادگات بگیرد

بقرار اطلاع دولت ایران درنظر دارد بقرار داد تجاری و گمرکی معروف «گات» ملحق شود و این موضوع فعلا در شورای عالی اقتصاد مورد مطالعه است و احتمال دارد بزودی در هیئت دولت مطرح شود. منظور از قرارداد «گات» که بامضاء ۱۸ دولت رسیده است بالا بردن سطح زندگی و افزایش مداوم در آمد ها و استفاده کامل از منابع جهان و توسعه مبادلات کالا ها و بهبود وضع اقتصادی کشور های امضاء کننده است .

تشکیل یک شرکت سینمائی

این شرکت سه میلیون ونیم ریال سرمایه دارد

شرکت هائی که اخیرا تاسیس شده‌اند عبارتند از شرکت عدل اصفهان با مسئولیت محدود که برای خرید وفروش اتومبیل و لاستیک و لوازم آن وقبول نمایندگی ازشرکت های خارجی وداخلی و انجام هرگونه عملیات بازرگانی تشکیل شده سرمایه این شرکت مبلغ پنج میلیون ریال بمدت دهسال است ومدیریت شرکت بعهده آقایان اسمعیل چنگیز و جلال میرشاهزاده و حسین پاکباز می باشد . شرکت دیگر استودیو فیلمبرداری و تهیه وتولید فیلمهای فارسی ودوبله فیلم های خارجی به زبان فارسی وپخش ونمایش آنها تشکیل شده سرمایه این شرکت مبلغ سه میلیون ویانصد هزارریال بمدت نامحدوداست مدیریت شرکت بعهده آقای میثاقیه می‌باشد .سرمایه شرکت فنی زنده بامسئولیت محدود از مبلغ ششصد هزار ریال به یک میلیون ودویست هزار ریال افزایش یافت در مقابل شرکت عمرانی یزد با مسئولیت محدود منحل شد و آقای مهندس ابوالحسن راجی بسمت مدیر تصفیه آن انتخاب گردید.

نقشه‌برداری اراضی چار محال وشهر کرد

از لحاظ قابلیت کشتی که اراضی چار محال اصفهان و دهکده‌های شهرکرد دارد اراضی آن زهکشی خواهد گردید .

فعلا نقشه‌برداری ازاین اراضی بااعزام چند گروه نقشه‌بردار آغاز شده است

شرکت سهامی خشکه و فولاد
تهران
خیابان خیام ـ شمال پارک شهر
تلفن ۳۰۴۵۷۱ ـ ۳۰۴۵۷۲ ـ ۳۰۴۵۷۳
آ ـ ۱۷۶۸۶

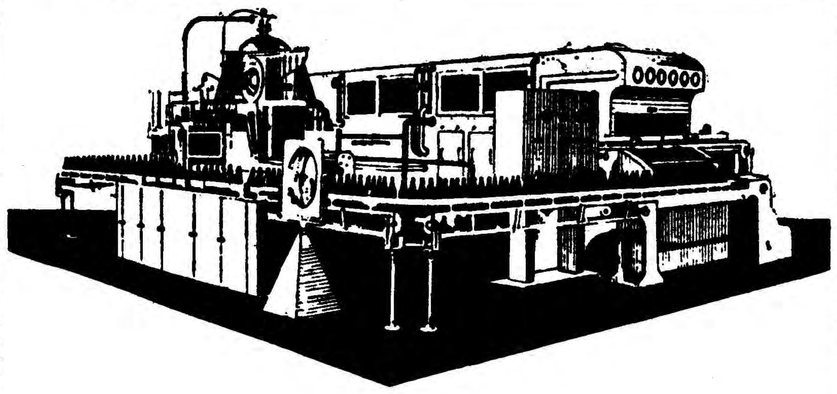
کارخانه های خودکار
لیموناد سازی، آبجوسازی، شرابسازی وسایر نوشابه ها،
ساخت چکوسلواکی
جدیدترین ماشین آلات خودکار
قیمت ها مناسب
برای کسب اطلاعات بیشتر
به وابسته بازرگانی سفارت چکوسلواکی ـ تهران ـ خیابان تخت جمشید ـ تلفن ۴۲۰۰۴ مراجعه فرمائید
ویا با آدرس زیر مکاتبه فرمائید
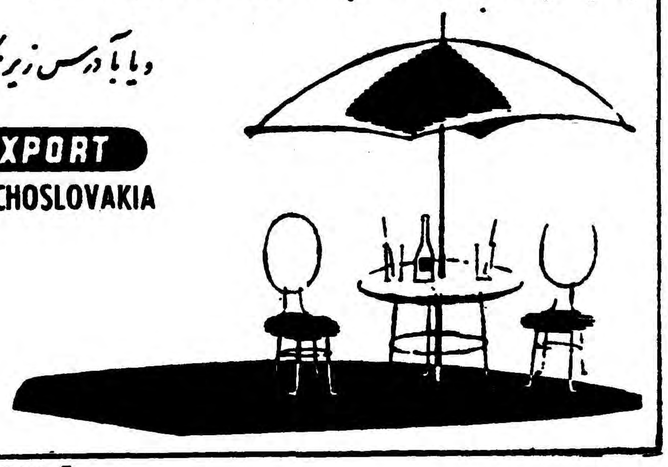
STROJEXPORT
PRAHA 2 CZECHOSLOVAKIA
کازن آهن زنیبا
آ ـ ۱۷۶۲۸

آ ـ ۱۷۶۹۲

بقلم مهندس ناصر معتمدی

کشورهای صنعتی بزرگ امروز، چگونه در راه صنعتی شدن قدم برداشتند ؟

انگلستان خروج کارگران نساجی را ممنوع کرده بود

برای جلوگیری از توسعه صنعت فولاد فرانسه از صلب زغال سنگ انگلیس بفرانسه خودداری میشد ـ آیا آلمان وامهای آمریکا را مثل ما مصرف کرد ؟

حالا اگر خودمان صنعت فولاد سازی درست کردیم وسعی در توسعه‌اش نمودیم ببینیم تا بیست سال دیگر چه خواهیم داشت ؟ بیست سال دیگر یک صنعت فولاد سازی محکم واستوار خواهیم داشت که شالوده هر اقتصاد مترقی صنعتی بر آن استوار است. طلاهایمان برای خودمان مانده، کارگر خودمان (آمریکائی) کاربیشتر ودرآمد بیشتر داشته واقتصاد ما قوی‌تر شد واستقلال اقتصادی ما که پایه استقلال سیاسی است استوار تر گردیده‌است. خیال نمیکنم در این حساب ساده من کسی شک داشته باشد .حالا تصمیم نهائی با خود شما است که کدام یک را انتخاب می‌کنید .البته با یک نظر باقتصاد آمریکای امروز نتیجه رای را میتوانید حدس بزنید. بیجهت نیست که مردم آمریکا قدرت وبزرگی امروز خود را مرهون بزرگی وبزرگ منشی روسای جمهوری مثل لینکلن ،واشینگتن وجفرسن میدانند سال :اوایل قرن نوزدهم .صبح نهضت صنعتی دراروپا ، مخصوصا درانگلستان تازه احداث شده بود .

دولت انگلستان قدغن کرده بود نه تنها ماشین آلات نساجی بممالک دیگر فروخته نشود ، بلکه صنعتگران این رشته هم حق نداشتند ازمملکت خارج شوند مبادا کیه آن ماشینها راباخود بخارج ببرند وصنعت نساجی رادرآن ممالک براه بیاندازند .داستان اینکه چگونه صنعتگرانی از قبیل ساموئل ، سلاتر بعشق آزادی وزندگی بهتری انگلستان را ترک گفته ودرآمریکا صنعت نساجی را شروع کردند یکی از فصول شیرین تاریخ صنعتی شدن آمریکارا تشکیل میدهد .

انگلستان حتی کاررابجائی رسانید که صدور ذغال سنگ یکی ازمهمترین محصول صادراتی خودرا بفرانسه ، بهترین مشتری خود قدغن کرد چون میدانست این زغال سنگ درکوره‌های ذوب آهن فرانسه صرف میشود ومحصول آهن فرانسه دردنیا رقیب محصول آهن انگلستان میگردد .

(البته آنها فکر صیانت دنیا را درسر داشتند ولی بعضی ازما حتی فکر حفظ مملکت خودرا هم درسر ندارند ، فقط ،وفقط وضع شخصی آنهم روی حساب غلط آنهارابخود مشغول داشته است .

خیلی دور نرویم ـ جنگ دوم جهانی تازه تمام شده بود .درآلمان بعداز جنگ بایک بسته سیگار چه کارها که نمیشد کرد .

تقریبا صدور همه‌جور جنسی بآلمان صرف میکرد . آلمان هم تازه از آمریکا ۲٫۵ میلیارد دلار کمک اقتصادی گرفته بود. آیا خیال میکنید آنها هم مثل ماشراب و سیگار سنگ می‌مروارد کردند ؟

اگر بتاریخ صنعتی شدن و توسعه اقتصادی هر مملکتی نگاه کنید خواهید دید این راهیکه کشورهای فوق‌الذکر رفتند تنهاراه صحیح است وغیرازاین راه دیگری نیست .هیچ مملکتی بی حمایت وپشتیبانی مردم ودولت صنعتی نشد ونمیتواند بشود .

بااقتصاد دودوتا چهارتاراه دیگری‌جور درنمی‌آید .

این راهیستکه پیشینیان مارفتند ـ حالا بیائیم عوام فریبی وسود جوئی را کنار بگذاریم ومنصفانه یک بررسی لینکلنی از اقتصاد خودمان بکنیم و ببینیم چه می‌بینیم .

ورزشی

اخبار باشگاهها

تاج مشهد برد

مسابقه دوچرخه‌سواری قهرمانی باشگاههای مشهد باشرکت ٤ باشگاه بسر پرستی آقای رضوی دبیر فدراسیون دوچرخه سواری مشهد با حضور جمع کثیری از علاقمندان انجام گردید ودر نتیجه آقایان حسین خالق پناه و احمد حسینی از باشگاه تاج مشهد ابراهیم زاده ، سیاه پور از باشگاه نخریس مشهد خدیوی زاده از باشگاه تاج مشهد بترتیب مقام اول تا پنجم را بدست آوردند . در نتیجه باشگاه تاج مشهدقهرمان اول باشگاههای مشهد و برنده مجسمه افتخار گردید .

دستکش طلائی

مسابقات بکس باشگاه ورزشی تاج تبریز بنام مسابقات دستکش طلائی در محل باشگاه با حضور جمعی از شخصیت های ورزشی انجام گردید و نتایج زیر بدست آمد :

در وزن اول آقایان زوبین آصف‌جاه ، در وزن دوم زاخاریان ، در وزن سوم رحیم سالاری ،در وزن چهارم حسن پور آدم ، در وزن پنجم محمد روشن ، در وزن‌ششم سالاری ، دروزن هفتم پور آدم ، در وزن هشتم حنیفر مقام اول‌هر وزن بدست آوردند . در خاتمه مسابقات آقای فرمانفرمائیان‌معاون استانداری آذربایجان ضمن‌اظهار قدردانی از فعالیت های باشگاه تاج تبریز جوایز قهرمانان‌برنده اهداء نمود .

جشن شعاع

از طرف باشگاه ورزشی شعاع مجلس جشنی بمنظور توزیع‌جوائز قهرمانان باشگاه با حضور آقای مهام شهردار تهران در محل باشگاه بر گزار گردید .

درابتدای جشن آقای سعیدزاده رئیس برزن ١٤ د رباره علاقه و عنایات شاهنشاه نسبت بقهرمانان سخن گفت‌وسپس جوائزقهرمانان بوسیله آقای مهام توزیع گردید، در خاتمه مراسم جشن آقای شعاع مدیر باشگاه از آقای‌مهام تقاضا کرد ترتیبی داده شود که ایاب و ذهاب قهرمانان درشهر بوسیله اتوبوسهای شرکت واحد بطور رایگان انجام گردد .

از: اسپهانی

از مسابقات دو ومیدانی قهرمانی کشور

مسابقات دوومیدانی قهرمانی کشور روز پنجشنبه‌گذشته درمیدان امجدیه آغاز وروز شنبه بپایان رسید .

درمسابقات ازنوزده شهرستان جمعا صدوچهل‌ورزشکار شرکت کردند واز نوزده تیم شرکت کننده فقط تیم تهران کامل بود .

قبلا قراربود مسابقات قهرمانی این دوره دریکی از شهرستانهای شیراز- مشهد وتبریز برگزار گردد. ولی شهرستانهای مزبور بعللی حاضربه تشکیل مسابقات نشدند ودرنتیجه فدراسیون دوومیدانی ناگزیر شده است برای این منظور شهرتهران راترجیح بدهد .

ناگفته نماندکه اکثر شهرستانهای ماازتشکیل‌مسابقات قهرمانی اکراه دارندودلیل آنراهم بایدازطرزرفتارفدراسیونها نسبت بشهرستانها جستجو کرد .

متاسفانه مسابقات قهرمانی دوومیدانی این دوره نسبت بسالهای گذشته دارای نواقص زیاد بود. یکی ازمعایب مسابقات این بودکه فاقد کمیته مسابقات بود. درصورتیکه نه فقط درمسابقات قهرمانی کشور بلکه درمسابقات بسیار معمولی نیز وجودکمیته مسابقات ضروری است وبدون‌کمیته مزبور تشکیل هرگونه مسابقه خالی ازاشکال نمیباشد.

ازاین جهت بالاخره معلوم نشدکه فدراسیون میخواست مسابقات قهرمانی ترتیب دهد ویااز خودرفع تکلیف نماید.

درمسابقات امسال تعداد شرکت کنندگان زیاد،نظم میدان خراب، داوران ناشی ورکورد هاناچیز بود. اگر شاهخوره رکورد ٢٠٠ مترراننمی‌شکست فدراسیون مجبوربود بیلان مسابقات رابدون رکورد جدید ببندد.

معلوم نیست فدراسیون دوومیدانی‌ازتشکیل مسابقات قهرمانی چه منظور وپاهدفی دارد. اگر سنجش قوای شهرستانها باتهران دربین باشد باید گفت این همه‌دردسر ومخارج گزاف بیهوده بنظر میرسد. زیراقدرت تیم تهران باشهرستانها دیگر قابل مقایسه نیست ودرشرائط فعلی بعید میباشدکه امتیاز شهرستانها باامتیاز تیم تهران همگام باشد .

مثلا بااینکه تیم تهران درمسابقه ١٠٠×٤ بعللی از گرفتن امتیاز محروم شد مع الوصف امتیاز تهران ازمشهد تیم دوم قهرمانی کشور ٣٧ امتیاز بیشتر بود .

ناتمام

شعاع درهردو مسابقه پیروز شد

بنابدعوت سازمان تربیت‌بدنی زنجان تیم فوتبال باشگاه شعاع برای انجام چندمسابقه به‌آن شهرستان عزیمت نمود، دراولین مسابقه که‌بین تیم شعاع وتیم سپاه زنجان انجام شدتیم شعاع سه‌بریك پیروز شده در دومین مسابقه باتیم کلنی زنجان تیم شعاع دوبریك پیروزی کسب کرد.

درپایان مسابقه یك قاب عکس خاتم مزین به‌تمثال شاهنشاه ازطرف باشگاه شعاع به‌فرمانده سپاه زنجان داده شد وازطرف فرمانده سپاه‌نیز متقابلا گلدان نقره زیبائی به‌تیم فوتبال شعاع داده شد.

برنامه کوچ بسکتبال آمریکائی درتهران

بطوریکه قبلا اطلاع داده شد کوچ آمریکائی بسکتبال درمیان‌استقبال ورزشکاران وارد تهران شد.

نامبرده طبق برنامه فدراسیون مدت ده‌روز بمشهد وسپس یك‌هفته دراصفهان ویکهفته در شیراز قهرمانان بسکتبال راتعلیم خواهد داد واکنون که‌بتهران بازگشته برنامه قهرمانان تهران رابمدت دوهفته بدین‌شرح بموقع اجراء گذارده است.

روزهای شنبه باشگاه کیان ودسته هدف یکشنبه کلاس مربیان ورزش دوشنبه باشگاههای تاج وداریوش سه‌شنبه کلاس مربیان‌ورزش چهارشنبه باشگاههای دارائی ونادر پنجشنبه باشگاه آرارات ودسته هنرودانش.

برنده کاپ قهرمانی استان آذربایجان

مسابقاتی دوومیدانی استان آذربایجان خاتمه یافت ودرنتیجه قهرمانان دوومیدانی باشگاه ورزشی تاج تبریز قهرمانان اول و برنده کاپ استان آذربایجان شناخته شد .

صعود بقلل نازوکهار وزرینه‌کوه

بقرار اطلاع‌از سازمان کوهنوردی بیستون باشگاه شعاع‌دونفر از کوهنوردان آن سازمان مرکب از آقایان قباد واسعی وسعیدمهدی واسعی هفته گذشته بقلل نازوکهار صعود نموده و باموفقیت بتهران مراجعت کرده‌اند .

ونیزدرهمین هفته چهارنفراز کوهنوردان‌سازمان فوق‌مرکب‌از آقایان تقی صفائی ، حسین صفرزاده ،فرید آرایش ،و هوشنك حجتی‌تهران را بعزم صعود بقلل زرینه کوه ،سیاه‌لیز ،آلانه‌سرترك نمودند و پس‌از موفقیت از طریق طالقان بتهران بازگشتند .

ماس در کپنهاك

داستیررینك‌ماس قهرمان‌چند ین‌ساله اتومبیل رانی‌انگلستان که‌در مسابقات اخیر «دراسکیلدرینك» کوپنهاك شرکت نمود .مشغول صحبت بادبوربون پارمه» رئیس «دراسکیلدرینك» میباشد «بوربون» خود یکی از قهرمانان اتومبیل‌رانی باسابقه جهانی میباشد .

کلاس پرورش اندام

کلاس مبتدیان و باتجربه‌ورزش های پرورش اندام باشگاه تاج‌از از روز قبل افتتاح شده‌است . وازاین‌پس‌ورزشکاران طی برنامه خاصی تعلیم خواهند گرفت .

مسابقات شنای قهرمانی بانوان تاج

هفته گذشته مسابقات قهرمانی شنای بانوان باشگاه تاج آبادان باشرکت ٦٨ نفر وباحضور جمع کثیری‌از علاقمندان‌بورزش انجام گردید ،دراین مسابقات ابتداآقای دکتر قلی‌پور مدیر باشگاه تاج بنام نامی شاهنشاه مسابقات راافتتاح و سپس درمیان احساسات شدید ورزشکاران مسابقات آغاز گردید. و نتایج زیربدست آمد .

در ٥٠متر کرال دوشیزگان سیمین راشمان ،تیگران گریگوریان‌فرشته ماجدی در ٥٠متر قورباغه دوشیزگان تیگران گریگوریان، مینو اصفری ،منیژه شعبانی ،در٥٠ متر پشت دوشیزگان زاغگوش هاراتون ،لورن میرزائی ،هیلدا-کاراپتیان ،در ٥٠متر خردسالان دوشیزگان شهره ثابتی ، شعله ثابتی،فریده‌تاج‌الدین‌در١٠٠متر کرال دوشیزگان فرشته ماجدی ،زاغگوش هاراتون ،کتایون راستان .

مسابقات شنای آموزشگاهها

ساعت پنج بعداز ظهر امروز مسابقه شنای آموزشگاهها‌زیرنظرفدراسیون شنای آموزشگاههای کشورانجام خواهدشد .

آقای کاظم رهبری رئیس اداره تربیت بدنی فرهنك استان اظهار داشت که جمع کثیری‌ازدانش آموزان دراین مسابقه شرکت نموده‌اند .

مسابقه انتخابی وزنه‌برداری

فدراسیون وزنه‌برداری کشور بمنظور انتخاب قهرمانان تیم ملی ایران‌جهت شرکت درمسابقات جهانی یکدوره مسابقه وزنه‌برداری ترتیب داده است این مسابقه ساعت شش بعد از ظهر امروز در سالن سرپوشیده ورزشی دانشگاه تهران برگزارخواهد شد ،قهرمانان وزنه‌برداری که اکنون دراردوی بسر میبرند وضع خوبی‌دارند وانتظار میرود که‌دراین مسابقات رکوردهای جالبی بدست آورند .

مسابقات شنای آموزشگاهها

مسابقات شنای آموزشگاهها ازساعت چهاربعدازظهر امروزدراستخر شماره یك استادیوم‌امجدیه آغاز خواهد شد .

آقای رهبری رئیس اداره تربیت‌بدنی فرهنك استان تهران اظهارداشت که این‌مسابقات زیرنظر فدراسیون شنای آموزشگاهها انجام خواهدشد وجمع کثیری ازدانش آموزان دراین‌مسابقات نام نویسی کرده‌اند .

هوائی وشهربانی حریفان را عقب گذاردند

دنباله مسابقات قهرمانی فوتبال ارتش در شهرستان مشهد باین شرح انجام شد :

از دسته‌اول نیروی‌هوائی باسپاه٤ دوبریك بنفع نیروی‌هوائی سپاه ٣ باسپاه ٥دوبر یك بنفع سپاه ٣ ،از دسته دوم سپاه٢ باسپاه ٦ پنج‌برهیچ بنفع سپاه ٢، شهربانی بادانشگاه نظامی‌یك برهیچ بنفع شهربانی در نتیجه تیم شهربانی از دسته دوم وتیم نیروی‌هوائی از دسته اول مسابقات بپای فینال رسیدند. قراراست مسابقه فینال این دوتیم روز پنجشنبه ٢٨ مردادودر مراسم جشن بزرگی که از طرف لشگر مشهد برپا خواهد شد انجام وتیم قهرمان ارتش ازبین این دو تیم تعیین شود .

٦٠ مشت زن مبتدی بجان هم افتادند

مسابقات داخلی بکس مبتدیان باشگاه ورزشی تاج باشرکت ٦٠نفر از بکسور ها باحضور آقای امیر علائی رئیس فدراسیون بکس کشور و جمع کثیری از شخصیت های ورزشی کشور طی سه شب متوالی بداوری آقایان شکرائی - معین انصاری - پاك‌اندام - غازاریان - زیر نظر آقای پطرس نظربکیان مربی تیم ملی بکس کشور انجام گردید و درنتیجه .

در وزن اول آقایان فریدون ربیعی - تیگران نازاربکیان در وزن دوم خسرو صمیمی ، همایون هادوی در وزن سوم هدایت‌الله آراسته ، اسماعیل سیاسی دروزن چهارم غلامحسین دلشاد خلیل پیشیار در وزن پنجم آرشاك خوجوریان مرتضی طاهری ، دروزن ششم محمد تربیانی ویکن سرکیسیان دروزن هفتم منوچهر سپهری و عباس حبیبی بترتیب مقام اول و دوم هروزن رابدست آوردند .

در خاتمه مسابقات جوائز قهرمانان بوسیله آقایان امیرعلائی ، سرهنك خسروانی پرویز عمواوغلی توزیع گردید .

انتخاب قهرمانان تیم ملی وزنه برداری

ساعت پنج‌بعداز ظهر امروز مسابقه انتخابی قهرمانان وزنه‌برداری جهت انتخاب تیم ملی‌ایران درسالن سرپوشیده دانشگاه تهران انجام خواهد شد .

دربرگزاری این مسابقات جمع کثیری‌از شخصیت‌های ورزشی حضورخواهند داشت .

مسابقه دوچرخه‌سواری درخیابانهای تهران و شمیران

باشگاه ورزشی تاج بمنظور تشویق قهرمانان دوچرخه سواری یك رشته مسابقه دو چرخه سواری بمسافت ٣٦کیلومتر در خیابانهای‌تهران وشمیران ترتیب داده است . این مسابقه در نوع خود در ایران‌تازگی دارد .

مسابقه از خیابان ایرانشهر مقابل باشگاه تاج آغاز و دوچرخه سواران پس از عبور ازخیابان های فردوسی -شاهرضا -چهارراه پهلوی خیابان غربی دانشگاه -بلوار کرج‌وارد جاده شمیران خواهند شد و پس از رفتن بشمیران از میدان تجریش بجاده قدیم شمیران وارد واز آنجا به تهران خیابان تخت جمشید و ایرانشهر مقابل باشگاه تاج خاتمه میبابد . شرکت برای عموم قهرمانان تهران و شهرستانها در این مسابقه مجاز میباشد . ومسابقه درروز یکشنبه ٣١ مرداد انجام خواهد شد .

از آقای دکتر پرویز صدیق

یک اعتراف تلخ

درایران هنوز کوچکترین وسیله‌ای برای مبارزه ومعالجه سرطان‌وجودندارد

بیماران مبتلای بسرطان وقتی درایران متوجه مرض خود میشوندکه معالجه آن اصولا میسر نیست

باچه علائمی میتوان بوجود سرطان پی‌برد وباید بپزشك مراجعه کرد

خیلی متاسفم که‌باید اینموضوع تلخ‌را اعتراف کنم: موضوعی که برای بهداشت‌یك کشور نقص‌بزرك وقصور غیرقابل بخشش است وآن اینکه هنوز درایران کوچکترین موسسه‌ای برای مبارزه ویامعالجه وجود ندارد -بیچاره مردمی که‌مبتلا باین بیماری‌مهیب ووحشتناك میشوند مانندپرندگان سرکنده باینطرف وآنطرف میپرند ودرآخرهم کسی رانمی یابند تامرهمی برزخم آنها نهدودرحال حرکات مذبوحانه جان میدهند -من‌خود در اروپا دونفر ایرانی‌را دیدم که‌یکی‌جوان ومبتلا بسرطان پاشنه‌پاگشته وپس‌ازآنکه مرض‌تمام غدد تاکشاله‌ران‌اورا فرا گرفته‌بوددرتهران تمام‌غددرا بدون فایده خارج کرده بودند اورابااروپا اعزام داشته‌اند -هنگامیکه‌پزشکان متخصص سوئدو فرانسه باکمال تاسف‌وحیرت اورا مناظره میکردند وباخود میاندیشیدند که‌این بیمار جوان راکدام‌کشور متمدنی باین حال‌زار وتاثرانگیز درآورده و آنگاه اورا روانه کشور بیگانه‌نموده است!-این‌بیمارابتدا باستکهلم رفته ،ودرآنجا پزشکان متخصص در معاینه‌اول آب‌پاکی رابدست آن بیچاره بینواریختند وگفتند کاراز کار گذشته‌واز دست‌ما کاری‌ساخته نیست -آنگاه بیماربا‌کمال یاس و حرمان‌بپاریس آمدواز قلوب‌رئوف وبشردوستی‌پزشکان‌انستیتو گوستاو روس که‌مخصوص مبارزه ومعالجه باسرطان است‌استمداد کرد-آقای دکترخوشبین سرپرست محصلین درپاریس آنزمان وسناتور فعلی‌از نگارنده خواستند که‌مراقبت‌بیمار را بعهده گیرم -منهم باپزشکان معالج اوتماس گرفتم وبیمار را شخصا معاینه‌کردم ووضع‌اورا‌آن طورکه‌فوقا اشاره‌کردم یافتم بیمار ازدرد بخودمی‌پیچد و پزشکان‌بمن گفتند: اوراهنگامی‌باینجافرستاده‌اند که‌کوچکترین کمکی‌ازما ساخته نیست بااینحال برای درمان او از کلیه وسایل مجهزآنجا استفاده میشد اماچه‌سود که‌سرطان درتار وپود‌آن جوان‌شجاع وقوی‌دل ریشه دوانده وچنگ‌های مخوف‌خود رافرو برده بود .

بیمار دیگریك‌سروان آرتش که مبتلا بسرطان حنجره بود اونیز بقدری دیرمرضش رافهمیده‌بودند که‌موسسات ضدسرطان استکهلم وپاریس باوجوداینکه بکلیه‌وسایل مدرن مجهزمیباشند ازمعالجه او ابرازیاس کردند- کار موسسات مبارزه باسرطان‌در کشورهائی مانند فرانسه- سوئد- سوئیس-دانمارك -بلژیك این‌است که‌اولاباتبلیغات مثمرمردم راآگاه میسازندکه مثلا اگرغده‌ای دربستان دارید که‌درد هم ندارد وسن‌شما بین ٤٠ و٥٠ میباشد فورابمراکز مبارزه‌رجوع نمائید -این‌موسسات باروش‌تبلیغاتی خود بمردم میگویند اگرجوش ویا غده‌ای دربدن‌شماپیداشد که‌بسرعت بامعالجات معمولی معالجه نگشت و یااگر خال‌سیاهی دربدن‌دارید که ناگهان تحریك گشته ومتورم‌میگردد بیدرنك خودرابه پزشك متخصص سرطان ارائه‌دهید- اگردر خارج‌از عادت زنانه‌خونریزی‌داشتید ویااگر بااستفراغ مختصری خون‌از معده شما خارج شدویااگر دربلع‌لقمه کوچکترین‌ناراحتی احساس‌میکنید ویااگر زگیلی‌دربدن داشته‌اید که یکمرتبه شروع ببزرك‌شدن نموده است درنك‌را جایزنشمارید وبه پزشکان مخصوص مراجعه نمائید- اگرزخمی درسابق دربدن‌داشته‌اید که‌خوب‌شدمومحل‌التیام آن‌ناگهان پس‌از مدتها شروع بورم کردن نموده فورا خودرا به‌پزشك‌برسانید ثانیا این‌موسسات وسایل درمان کافی ازقبیل دستگاههای‌عظیم‌اشعه ایکس‌ورادیوم‌والکترو کوآگولاسیون و وسایل معاینه مدرن‌دراختیار دارند- یك لابوراتوار عظیم با بزرگترین وورزیده‌ترین متخصصین آناتومی پاتولوژی در کنار این موسسات آماده امتحان نسوج و تشخیص نسج‌سالم‌از سرطانی‌است مثلادر انستیتوگوستاو روسی که بزرگترین ومعظم‌ترین مراکز ضد سرطان فرانسه استوحتی دراروپا هم کمترنظیردارد‌ریاست لابوراتوار باپروفسور ابرلین است واین مرد همان است‌که دانشکده پزشکی. ایران رااداره میکرد وسازمان و تشکیلات آنجارا بنانهاد -مردی است دانشمند وتالیفات مهمی در فن خودش یعنی‌آناتومی‌پاتولوژی دارد‌که مورد استفاده اهل‌علم و فن است -من‌شش ماه‌در انستیتو گوستاو روسی کار کردم وچندروز هم‌در بخش لابوراتوار اعمال دقیق آنهارا نظاره‌میکردم وخوشه‌برمیچیدم آقای پروفسور ابرلین - نه‌فقط ریاست لابوراتوار آزمایش رادارد بلکه‌لابوراتوآرتجسس‌نیز زیرنظراو است-وباانواع واقسام‌حیواناتی که‌در اختیار دارد با دستگاه عظیم میکروسکوب الکترونیك وتمام وسایل مدرن مشغول کاراست تا شاید روزی براین مرض‌مهیب‌ظفر یابد واین غول وحشتناك رابدام افکنده . درچنین‌موسساتی که درش بروی‌همه بازاست مردم‌میروند ودرد خودرا میگویند -برای آنها فورا پرونده‌ای تشکیل‌میدهند وهر بیمار رابقسمت مربوطه که‌درهمان موسسه‌است هدایت میکنند -اگر بیماری فردیراسرطان‌تشخیص‌دادند فورامعالجه‌اورامعین‌میکنند‌مثلا ملاحظه میکنید که‌این زخم سرطان در مقابل اشعه‌ایکس ویارادیوم کوری ویا با الکتروکوآگولاسیون ویا جراحی کدام زودتر وبهتر وقاطع تر معالجه میشود وبیدرنك او را بهمان قسمت راهنمائی مینمایند - وقتی بیمار معالجه اش‌تمام شدباو میگویند دوماه یاسه‌ماه دیگر مراجعه کند وروز وساعت‌حضور اورادرسه ماه‌بعد تعیین مینمایند ومثلا باو میگویند درروز ٢٢ مهر ساعت ١٠بیاید واگربیمار غفلت کرد ونیامدفورا باونامه‌ای‌محترمانه می‌نویسند ودر آن نامه‌تذکرمیدهند که‌آقای محترم ویابانوی معززمادر ساعت ١٠صبح ٢٢مهر منتظرشما بودیم تاوضع کسالت‌شمارا‌ملاحظه کنیم- شمانیامدید ومارا نگران ساختید امیداست که‌اتفاق بدی برای شمارخ‌نداده‌باشد-خواهشمندیم دراولین فرصت خودرابما برسانید تاخطری متوجه شما نگردد .

یکی‌دیگر ازروش مبارزه با سرطان بیمهٔ افرادبرضد سرطان است -مثلا دربلژیك موسسه‌ای بوجود آمده‌که مردم را برضد سرطان بیمه میکنند فایده اینعمل آن است که‌شخص‌بیمه شده در مقابل وجه‌مختصری که سالیانه

بقیه درصفحه نوزدهم

از آقای ابوالفضل حاذقی

چرا جمعیت دفاع ملی تشکیل یافت ؟

جمعیت دفاع ملی مولود یك اصل طبیعی است وآن اصل دفاع ازآب وخاك ،دفاع از موجودیت ، دفاع از عرض وناموس واصول ومبادی ملیت وقومیت ایرانی است .

جمعیت دفاع ملی را ملت ایران بوجود آورد تا در برابر حملات ناجوانمردانه وتعرضات پیمان‌شکنانه وتبلیغات ناروای رادیو مسکو ، و بلندگوهای آن از هستی وموجودیت خود دفاع کند و بگردانندگان این دستگاه مفتضح ورسوا که با شکست ورسوائی در مقابل سراسر دنیای متمدن مواجه گشته بفهماند که ما زنده هستیم واز حق قانونی و طبیعی خود با حربهٔ برندهٔ اتحاد و اتفاق و باتکاء حق وبانیروی ایمان خویش دفاع میکنیم و تازنده هستیم نخواهیم گذاشت از این حمله‌های مبتذل و دروغهای مهوع وافتراهای افتضاح‌آور که دستگاه تبلیغاتی دولتیکه خودبا زور وقلدری واستبداد و دیکتاتوری برملت نجیب وهمسایه‌ماحکومت میکند در کارخانهٔ‌دروغ سازی خویش‌ساخته وپرداخته گردی بر روی ما بنشیند.

هدف جمعیت دفاع ملی دفاع از حریم ملتی است که قرنها مشعلدار فرهنك وتمدن بشری بوده وبارها در مقابل تجاوز های وحشیانه و حمله های مخرب دشمنان خود امتحان مردانگی و نیرومندی و عظمت روحی داده است .

شاید آنروزیکه تنظیم کنندگان برنامهٔ حمله بایران نقشهٔ حمله و تعرض باین ملت را طرح کردند بخیال خام وعقل‌ناقص وتدبیر نارسای خود چنین تصور کرده بودند که‌با ملتی ترسووجبون ومردمی بدون‌رشد وتمیز وتشخیص طرف هستند وبااجراء این برنامه سراپا فضیحت ورسوائی خود خواهند توانست در صفوف این ملت رخنه اندازند وسرانجام آنرا بزانو درآورند وزمینه را برای امحاء وانقراض وی فراهم آرند.

اینك پس از چند ماه تلاش و کوشش وخدعه وتزویر ومکر وفریب وتغییر روش ورنك ونقاب بخوبی دریافته‌اند که ملتی متحد باصفوفی متشکل وهدفی روشن در برابر خود دارند وحاصل رنجها و جنب وجوشها وحمله وتعرض‌ها جز فضیحت ورسوائی جهانی برای آنان چیزی نیست وچه قدر خجلت‌آور است که پس از این همه مقدمات بچنین نتیجه‌ای رسیده باشند .

آری وقتی دولتی منشور ملل متحد را که در آن آزادی ملتهارا پیش‌بینی کرده وتجاوزوحمله وتعرض ودخالت در کار دولت و ملتها را ممنوع ساخته زیرپا گذاشته وباکمال وقاحت و بیشرمی در حالیکه با دولت وملت همسایهٔ خود پیمان دوستی وروابط سیاسی دارد علیه وی دست بحمله وتجاوز بزند چه بهتر که بجزای این این قانون شکنی رسوای خاص وعام گردد ومشت وی باز ودر سراسر جهان مفتضح شود .

امروزه ملت ایران از هر طبقه ودسته وحزب و جمعیت ،پیر وجوان ،قدیمی وجدیدی ،دانشگاهی وفرد بازاری با هدف واحد ونیروی خستگی ناپذیردر برابر این تجاوز بیگانه با نیروی ایمان و عشق بوطن متحد وهمراه از خود دفاع میکند و همگی در پیرامون شاهنشاه دموکرات‌وآزادی خواه‌خویش حلقه زده وظیفهٔ مقدسی را که پدران وی در طول تاریخ انجام داده‌اند دنبال مینماید .

نامه‌ها وتلگرافهائیکه از طرف طبقات مختلف ملت ایران دائر به پیوستگی وهم آهنگی و همکاری با جمعیت دفاع ملی میرسد سند غیر قابل انکاری بر بیداری وهوشیاری این ملت بشمار میرود .

در آینده نزدیکی با اجراء برنامه های وسیع برگزاری متینگ ها و سخنرانیها در سراسر ایران برای یکبار دیگر احساسات سرشارطبقات ملت نسبت بانجام وظیفه دفاع ازحریم حیثیت واستقلال وقومیت خود ظهور وبروزخواهد نمودومشت محکم‌دیگری بدهان یاوه‌سرایان خواهد زد .

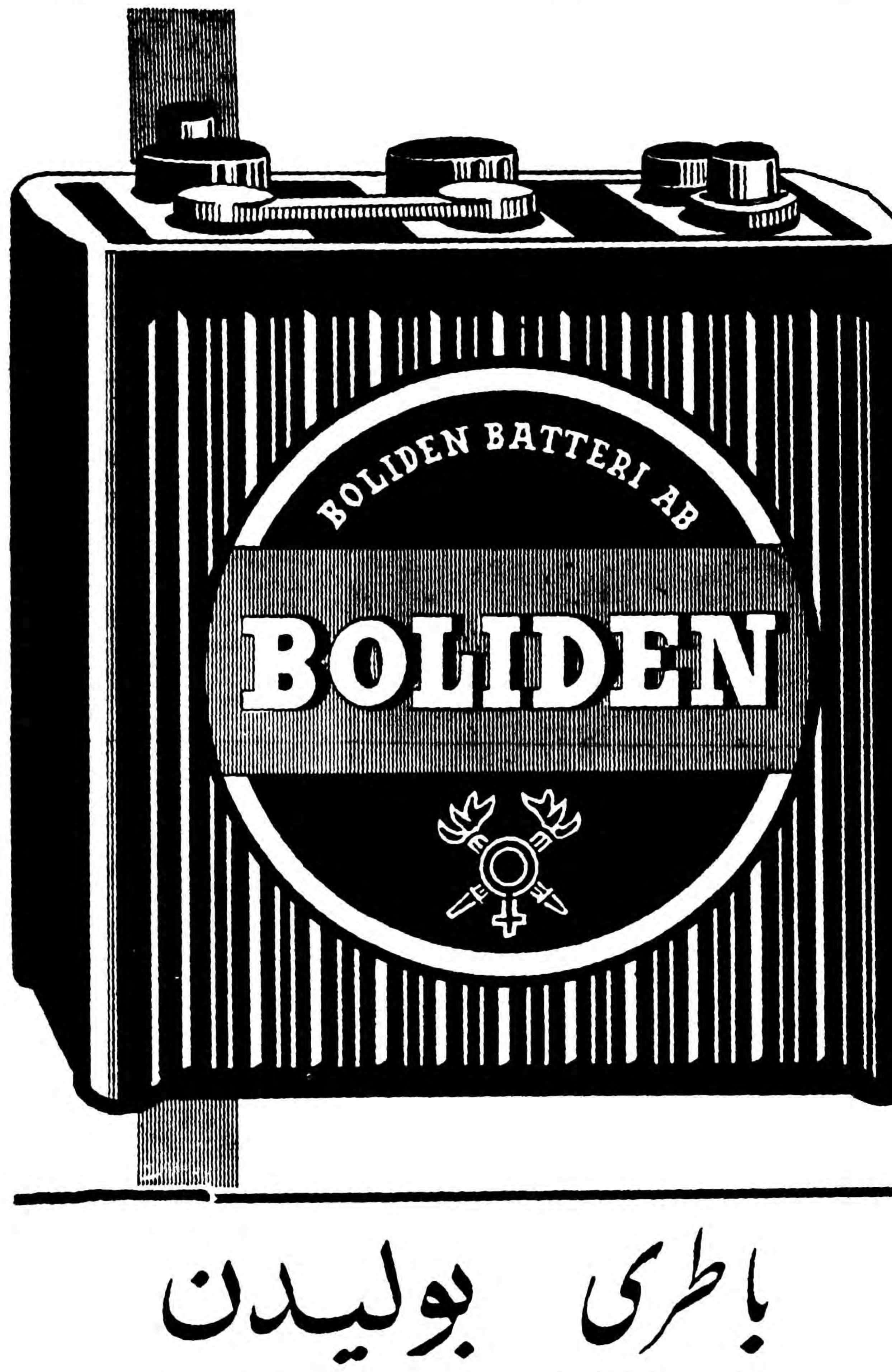

باطری بولیدن
شرکت سهامی رنا خیابان سعدی تلفن ۳۹۸۱۰
اوریئنتال غرب

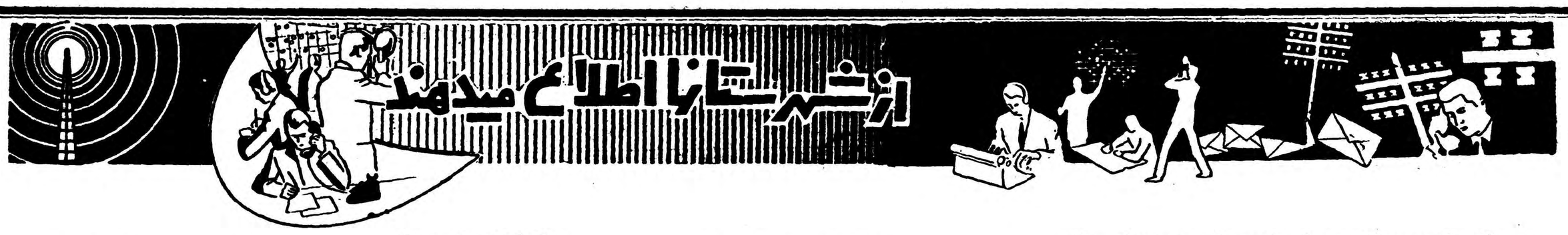

دریك جلسه مبلغ دومیلیون‌وچهارصد هزارریال

برای انجام امور خیریه درشیراز جمع‌آوری گردید

چندروز قبل طی جلسه‌ای که‌درسالن استانداری فارس تشکیل گردید استاندار وعده انبوهی ازاهالی حضور داشتند وبمنظور انجام امور خیریه‌درشهرستان شیراز مبلغی بیش‌از دومیلیون‌وچهارصد هزارریال جمع‌آوری نمودند این مبلغ از طرف مردم خیراندیش شیراز جهت ایجاد بیمارستان ،درمانگاه،پرورشگاه ونگهداری متکدیان پرداخت شد. آقای استاندار دراین جلسه‌اظهار داشت امیدوارم پرداخت این وجوه جهت انجام امور خیریه از طرف اهالی نیکوکار شیراز ادامه داشته باشد. دستورات لازم برای جمع‌آوری متکدیان صادر گردید وتاکنون تعداد ۲۰۱نفر از متکدیان جمع‌آوری شده است که درمحل اردوی کار نگاهداری میشوندوبه کارهای حرفه‌ای وصنعتی مشغولند .خبرنگار مااضافه میکند که بقرار اطلاع برای ایجاد کارهای حرفه‌ای جهت متکدیان دستور انتقال ماشین‌آلات صنعتی از اصفهان وتهران بشیراز داده شده است .آقای دکترپیراسته استاندار فارس بدنبال بیانات خود افزود علاوه براین اقدامات جهت نگاهداری متکدیان به‌روسای ایلات وعشایر فارس توصیه شده است که‌در تاسیس چندین‌دبستان درمانگاه وتهیه داروجهت افرادوبیماران بی‌بضاعت اقدام نمایند.

موز و نارگیل

محصول آینده استان کرمان خواهدبود

از کرمان خبرنگار ما گزارش میدهد چند روز قبل جلسه شورای کشاورزی شهرستان کرمان بریاست آقای مهندس‌دیانی رئیس ادارهٔ کل کشاورزی استان باحضور مشاورین آمریکائی وفرانسوی وعده زیادی از مالکین تشکیل گردید در این جلسه پیرامون پیشرفت امور کشاورزی در سر تا سر استان مذاکراتی صورت گرفت وبرای افزایش سطح تولید مرکبات قرار شد یکصد هزار هکتار زمینهای کشاورزی جیرفت ،بم ،نرماشیر شهسوار ،میناب وبندرعباس برای کشت مرکبات، موز ونارگیل اختصاص دادشود عکس بالا گوشه‌ای از جلسه شورای کشاورزی را نشان میدهد .

در کوههای پل سفید

آثار معادن زغال‌سنك دیده میشود

اخیرا در چند نقطه از دامنه کوهی که در نزدیکی پل سفید قرار دارد «رگه های» ذغال سنك مشاهده شده است بهمین جهت احتمال میرود که در این منطقه معادن عظیم ذغال سنك وجود داشته باشد .

طبق اظهار عده‌ای از مهندسین معادن ذغال‌سنك زیراب که از دامنه کوه پل‌سفید دیدن کرده‌اند قطعات ذغال سنگی که در این منطقه مشاهده شده کاملا مرغوب میباشد .

اقدامات شهردار

طی‌چند هفته‌ای که آقای عزت‌اله‌ایلخانی‌بسمت‌شهردار کرمانشاه تعیین گردید بمنظور تکمیل شبکه برق این‌شهرستان ولوله‌کشی آب محل‌چقاسرخ اقدام نموده است ضمنا برای یکسر کردن مسیر آب شوران درطول شهر وتعیین محل معینی جهت‌فروشندگان دوره گرد اقدامات لازم راانجام داده‌است‌اهالی ازاین اقدامات مفید خوشنودند .

جشن میوه دراصفهان

بهای میوه واجناس مورد احتیاج ارزان شده

براثر اقداماتی که از طرف تیمسار فرزانگان استاندار اصفهان انجام گرفته اخیرا نرخ‌اجناس مورد احتیاج اهالی مخصوصا بهای‌میوه در شهرستان اصفهان بحد محسوس تقلیل‌یافته ومیوه‌فروشان تعهد کرده‌اند میوه را ببهای نازلی در اختیار مصرف کنندگان قرار دهند .اهالی اصفهان از تقلیل نرخ اجناس مورد احتیاج وارزانی میوه‌اظهار خشنودی مینمایند ومغازه‌داران وفروشندگان طبق سنت دیرین باروشن‌کردن چراغ وتزئین مغازه‌های خود ارزانی میوه را جشن گرفته‌اند!

باتاسیس کارخانه قند قوچان

در پنجهزار هکتار زمین چغندر قند کشت میشود

قسمتی ازساختمان کورهٔ کارخانه قند ایجاد گردیده است

کار ساختمان کارخانه قندسازی که‌اخیرا درقریه «بیگان» ازتوابع قوچان شروع شده‌است بسرعت پیشرفت می‌کند .درحال حاضر ساختمان کوره مخصوص کارخانه درحدود پنجاه مترانجام گرفته وقرار است بزودی ماشین آلات کارخانه به‌این منطقه حمل شده وبرای نصب آنها اقدام گردد.

بقرار اطلاع پس‌از تکمیل ساختمان کارخانه مزبور ونصب ماشین آلات آن برای تامین چغندر مورد نیاز کارخانه قراردادی‌باکشاورزان این منطقه تنظیم خواهد شدکه‌در پنجهزار هکتار زمین چغندر قندکشت نمایند .باتاسیس‌کارخانه قندسازی درقریه «بیگان» امیدمیرود بزودی وضع اقتصادی قوچان وشهرهای همجوار بطورقابل ملاحظه‌ای پیشرفت کند وآسایش کشاورزان بنحو مطلوب تامین گردد.

رسیدگی بحسابهای شهرداری

طبق گزارش خبرنگارما ازکرمانشاه چندروز قبل دونفر از محاسبان وزارت کشور برای رسیدگی‌بوضع درآمد وهزینهٔ شهرداری کرمانشاه باین شهرستان وارد شدند محاسبان مزبور بدفاتر حسابهای شهرداری که قبل از انحلال انجمن شهر تنظیم گردیده رسیدگی می‌نمایند وهم‌اکنون‌مشغول‌رسیدگی می‌باشند .

بازدید لشکر

خبرنگارما از کرگان اطلاع‌میدهد چندروز قبل تیمسار سرلشکر کمال فرمانده سپاه ۶ جنوب برای‌بازدید واحدهای لشکر کرمان واردابن شهر شد. تیمسار سرلشکر کمال پس‌از ورود از واحدهای لشکر و پادگان کرمان بازدید کرد واز فعالیت آقای تیمسارسرتیپ‌ازهاری فرمانده لشکر کرمان اظهارقدردانی نمود .

آمد ورفت

خبرنگارما از بندر بوشهر مینویسد چند روز قبل تیمسار ایروانپوررئیس شهربانیهای فارس باتفاق آقای سرکرد منصوری وارد بندربوشهر شد و پس‌ازبازدید شهربانی این شهرستان بوسیله قایق عازم بندر لنگه گردید .

زابل ازمیهمانان افغانی پذیرائی میکند

خبرنگار ماازز زابل اطلاع میدهد چندروز قبل عده‌ای ازافراد طایفه مرزنشین«لکزائی» افغانستان باخانواده واحشام خود ازمرز گذشته ووارد خاك ایران شدند. مقامات مرزبانی ایران بپاس احترام دوستی ایران وافغانستان از این‌عده پذیرائی گرمی‌کردند وبه‌آنها اجازه داده‌شد که احشام خودرا درمراتع‌نقاط مرزی ایران نگهداری نمایند. ضمنا براثر اقدامات آقایان‌سرهنگ دبیر رحمانی مرزبان ورئیس بخش امداد جمعیت شیروخورشید سرخ زابل وسلوکی مدیر عامل جمعیت مزبور احتیاجات افغانی ازلحاظ خواربارو‌غیره تامین میشود.

درمحوطه بیمارستان، زایشگاه ودرمانگاه مسلولین‌ایجادشد

بیمارستان‌گنجایش‌بستری شدن ۱۵۰ نفربیماررادارد

خبرنگارما ازبابل مینویسدچند اهالی این شهرستان مفید است روز قبل برای کسب‌اطلاع ازوضع ولی‌موضوعی که‌بایدمورد توجه قرار گیرد اینست که‌دستگاههای‌عکس برداری درمانگاه مسلولین احتیاج زیادی به‌نیروی برق‌دارد ومتاسفانه نیروی برق شهرداری قادر بتامین احتیاج دستگاههای مزبورنمیباشد.

دربارموضع بیمارستان‌آقای دکتر چهرودی اظهار داشت که‌درحال حاضر بیمارستان بابل گنجایش بستری شدن صدو پنجاه نفربیمار رادارد وبرای تامین غذای بیماران نیزاعتبار کافی دراختیار داریم .

آقای دکتر چهرودی در پایان مصاحبه گفت بیمارستان بابل‌فاقد سرویس چشم پزشکی است که امیدواریم این مشکل نیزبزودی مرتفع گردد .

آقای دکتر چهرودی

رئیس بیمارستان بابل طی مصاحبه‌ای بخبرنگارماگفت:

رئیس بیمارستان بابل‌باآقای دکترچهرودی مصاحبه‌ای بعمل آوردم‌آقای دکتر چهرودی درجواب‌سئوالات اینجانب اظهار داشت اخیرا ازمحل صدی‌ده کمکهای‌شهرداری‌درمحوطه‌بیمارستان یك زایشگاه ویك درمانگاه برای معالجهٔ مسلولین ایجادشده‌است که تااندازه ای برای رفع‌احتیاجات بیمارستان بابل‌باآقای دکترچهرودی رئیس بیمارستان این شهرستان مصاحبه‌ای بعمل آوردم‌آقای دکتر چهرودی درجواب‌سئوالات اینجانب اظهار داشت اخیرا ازمحل صدی‌ده کمکهای‌شهرداری‌درمحوطه‌بیمارستان یك زایشگاه ویك درمانگاه برای معالجهٔ مسلولین ایجادشده‌است که تااندازه ای برای رفع‌احتیاجات

انتقام زن پدر

دختر ۱۳ ساله‌ای قربانی انتقامجوئی زن پدرش شد

چند روزقبل مرد هفتاد ساله‌ای بنام فرج‌اله طویلی یکی‌از اهالی آبادان درحالیکه دست دختر ۱۳ ساله خود معصومه راگرفته بود بدادسرای آبادان‌آمد وضمن‌مراجعه به آقای رفیع جاه دادستان این شهرستان اظهار داشت که همسر مطلقه‌ام گوهر که‌نامادری معصومه میباشد برادر زاده خود اسدالله نجفیان راوادار کرده است که بدخترم تجاوز نماید ومن اینك‌برای دادخواهی پیش شما‌آمده‌ام .آقای دادستان پس‌از اطلاع ازاین امر آقای جوانی باز پرس دادسرا را مامور رسیدگی باینکار نمود و دستور بازداشت گوهر واسدالله نجفیان را صادرکرد .خبرنگارمادر آبادان که‌این گزارش رافرستاده است .اضافه می‌کند که‌اهالی‌آبادان ازاین واقعه سخت‌عصبانی میباشند واز مقامات قضائی تقاضا دارند که مسببین این جنایت هرچند زودتر به‌کیفر خود برسند .

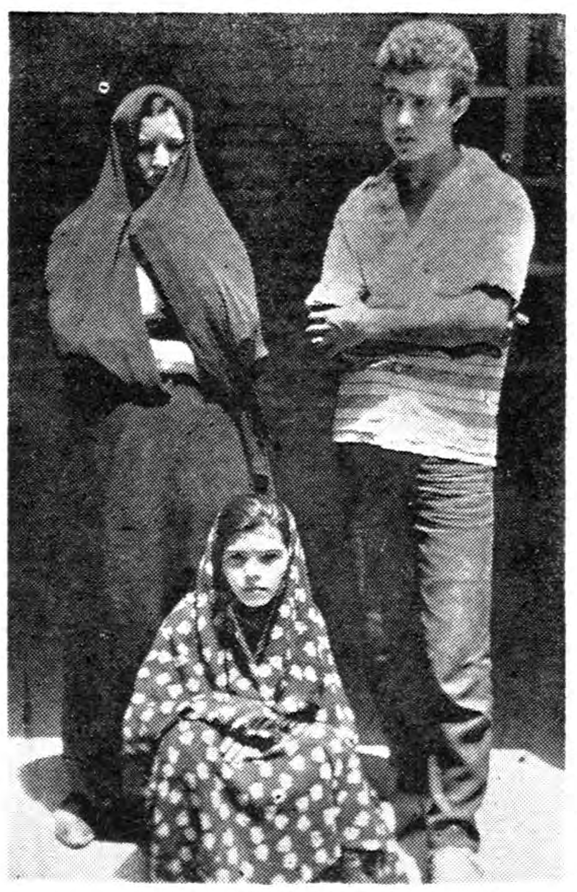

گوهر واسدالله بالای سر معصومه ایستاده‌اند

زن جذامی

خبرنگارما از کلاله لبدکاوس مینویسد چندرور قبل زنی بنام «بانوبکی» که به‌تشخیص پزشك بهداری کلالهٔ گنبدکاوس بیماری جذام‌داشت ماکمك شهرداری این منطقه برای معاینه وآزمایشات‌لازم بشهرستان آمل اعزام شد .

حلاصه‌اخبارخوزستان

خرمشهر آقای‌فولادوند استاندار خوزستان از نقاط مختلف خرمشهر بازدید کرد وسپس عازم آبادان شد .

«بندرشاهپور موتور مولد برقی که از طرف شهرداری بندرشاهپور نصب شده است طی مراسمی بکار افتاد .

خرم‌آباد تاکنون در لرستان نهصد قریه علیه پشه‌های مالاریا سمپاشی شده است .

آبادان پنجاه‌نفر مسافر که قصد داشتند بطور قاچاق بکویت عزیمت‌نمایند توقیف شدند .

دارو رسید

از صومعه‌سرا خبرنگار ما مینویسد سهمیه داروی بهداری صومعه سرا که از طرف وزارت بهداری ارسال شده بود رسید وداروهای رسیده‌طی صورت مجلسی تحویل متصدیان بهداری این منطقه شد

هنگام تهاجم سارقین مسلح به اتوبوس

سربازان باشلیك چندگلوله سارقی راازپای درآوردند

چندروز قبل اتوبوسی که‌چندنفر مسافر داشت واز مهاباد بطرف«سردشت» عزیمت میکرد دربین راه مورد تهاجم عده‌ای سارق مسلح قرار گرفت هنگام حمله سارقین مسلح دونفر ازسربازان سپاه مهاباد که‌جزء مسافرین اتوبوس بودندوتفنك همراه داشتند شروع به‌تیراندازی نمودند ویکی ازآنها رامقتل رسانیدند. دراین هنگام سارقین مسلح‌که متوجه وخامت اوضاع شده بودند جنازه همدست خودرا بجای گذاشتند ومتواری شدند. درنتیجه فداکاری سربازان شجاع‌مسافرین اتوبوس از خطربزرگی نجات یافتند وبه‌سلامت بمقصدخود رسیدند. ضمناجریان بمقامات انتظامی وقانونی مهاباد اطلاع‌داده شد وبرای دفن جنازه سارق ودستگیری سارقین متواری اقدامات لازم انجام گرفت.

بازدیدکردند

از شیروان خبرنگارما اطلاع‌میدهد دوروز قبل آقای شاکری فرماندار باتفاق آقایان جباریان رئیس اداره آمار ورئیس سازمان مقاومت‌ملی قوچان برای بازدید وضع عمومی شیروان وارد این منطقه شدند و پس‌از بازدید به‌قوچان مراجعت کردند .

انتصابات در شهرستانها

کرمانشاه آقای‌مهندس تمجیدی رئیس اداره پست وتلگراف

کهریزك آقای دکتر حسن طباطبائی رئیس بهداری

رضوان آقای فریدون نیك فهم .شهردار

اهواز آقای فریدون فرخ‌نیا .رئیس فرهنك .

آبادان آقای ستوان دوم ابراهیم‌زنجانی رئیس بازداشتگاه شهربانی

آمل آقای احمد منجیلی رئیس شعبه مالك صادرات ومعاون

بازدید مزارع نمونه‌کشاورزی «باجگاه»

خبرنگار ماازه شیراز اطلاع میدهد چندروز قبل آقای دکتر بیراسته اسفاندار فارس باتفاق روسای ادارات استان شیراز ازمزارع نمونه کشاورزی «باجگاه» که‌در چندکیلومتری شیراز واقع شده است بازدید کرد وبرای بهبود وضع کشاورزان واجرای برنامه‌های عمرانی «باجگاه» وعده مساعدت‌داد. درعکس بالا آقای استاندار وهمراهان هنگام بازدید یکی از مزارع «باجگاه» دهده میشوند

برسر تقسیم آب رودخانه

کشاورزان باچوب وچماق بجان هم‌افتادند

چند روز قبل بین عده‌ای از کشاورزان قریه «ولت آباد» از توابع نیشابور بر سر تقسیم آب رودخانه «گزینه» نزاع شدیدی رویداد و کشاورزان با چوب و چماق بجان هم افتادند و در نتیجه چند تن ازکشاورزان بسختی مجروح شدند .

نزاع بوساطت مامورین ژاندارمری پایان یافت و برای معالجه مجروحین و دستگیری مسببین این واقعه اقدام گردید .

پایش شکست

خبرنگارما از شهری اطلاع‌میدهد دوروز قبل اتوبوس شماره ۱۹۹۴۹ هنگام عبور از دوراه «ابن‌بابویه » باعابری بنام نصرت‌اله تصادف کرد و یك‌پای اورا شکست نصرت‌اله بوسیله عده‌ای به‌بیمارستان فیروز آبادی منتقل گردیدوبرای‌دستگیری راننده اتوبوس که‌متواری می‌باشد اقدامات لازم انجام گرفت .

کابل کشی فریمان

تعلیم اصول بهداشتی بمغازه‌داران‌شیراز

از فریمان خبرنگارما مینویسدچند روز قبل عملیات کابل‌کشی برق بخش فریمان بوسیله مهندسین و کارگران مقاطعه کار مربوط شروع شد .

قرارامست کابل کشی برق فریمان تابیکماه دیگر خاتمه یافته و به شهرداری تحویل گردد .

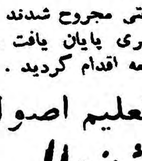

دوروز قبل کلاس آموزش بهداشتی کسبه ومغازه داران شیراز که در محل اداره بهداشت دائر شده است افتتاح گردید. دراین کلاس کسبه ومغازه‌داران بااصول بهداشتی آشنا خواهند شد .

ضمنا از طرف شهردار شیراز نقشه‌ای دردست‌تهیه است که اصناف نانوا ،قصاب ومیوه فروش دکاکین خودراطبق نقشه‌شهرداری ساختمان کنند .

چندخبرخلاصه ازشهرستانها

انتخاب اعضای کانون شکار

اردستان ـطی جلسه‌ای با حضور آقای احمدی فرماندار اردستان آقایان عسکری ، یزدانیان ، آقا رحیمی و بختیاری بسمت رئیس ،نایب رئیس ،دبیر و خزانه دار کانون شکار«این منطقه انتخاب شدند ضمنا آقایان مرتضوی و صدوق نیز بسمت منشی تعیین گردیدند .

مرخصی فرماندار

براز جان ـآقای علوی فرماندار براز جان برای گذراندن مرخصی به شیراز مسافرت کرد و تا مراجعت مشارالیه آقای علوی کنگانی معاون فرمانداری کارهای فرمانداری را انجام میدهد .

فعالیت رئیس‌دادگاه

سبزوار ـآقای محمد شفیع غفاری رئیس دادگاه بخش سبزوار فعالیت شایانی در حسن انجام وظیفه مبذول میدارد مساعی آقای غفاری موجب سپاسگزاری اهالی است .

تریاك قاچاق

بروجن ـآقایان پیشوا رئیس دادگاه و ستوان سمندریان فرماندار ژاندار مری بروجن موفق شدند از شخصی بنام محمد قلی مقدار ۱۲۰ گرم تریاك بدست آورند ما ضبط تریاك های مکشوفه حامل آن تحویل دادگاه گردید .

اردوی سازمان جوانان

سنندج ـاردوی سازمان جوانان شیر و خورشید سرخ سنندج بسر پرستی آقای هاشم جابری در باغ امیریه این منطقه تشکیل گردید و چند روز قبل فرمانده لشکر ، عده‌ای از اهالی از این اردو بازدید نمودند .

دستگیری خرابکار

علویجه ـداحمد کوهستانی» یکی از اهالی قریه «دهق» از توابع‌علویجه که در قریه «مهدی آباد» از توابع این شهرشبانه دو چاه قنات مالك قریه را از خاك پر کرده و با شکستن دو چرخ چاه متواری شده بود بوسیله مامورین ژاندار مری دستگیر گردید .

استاد دانشگاه درسنندج

سنندج ـآقای شیخ‌الاسلام استاد دانشگاه تهران برای گذراندن‌ایام تابستان وارد سنندج شد و در این شهر اقامت نموده است .

درانتظار ارسال سهمیه دارو

کلاله ـسهمیه داروی شش ماهه آخر سال‌گذشته و شش ماه اول سال جاری بهداری کلاله ارسال نشده و بهداری فاقد دارو میباشد اهالی از مقامات وزارت بهداری تقاضا دارند جهت ارسال داروی بهداری این‌منطقه هر چه زودتر اقدام گردد

رسیدگی بوضع ادارهٔ آمار

شیروان چندروز قبل آقای جباریان رئیس آمار قوچان جهت رسیدگی به وضع اداره آمار و ثبت احوال شیروان باین منطقه وارد گردید و ضمن رسیدگی از فعالیتهای آقای محمد علی مقدم رئیس آن اداره قدر دانی کرد.

در تلگرافخانه متحصن شدند

کرمانشاه اخیرا عده‌ای از خرده مالکین «زردلان پشت کوه» از توابع کرمانشاه برای جلو گیری از تجاوزات مستاجرا ملاك ابو قداره در تلگرافخانه «ه متحصن شده و تقاضای رسیدگی دارند.

گندم وزغال فراوان شد

فسا طی رسیدگیها ئی که از وضع جنگلبانی فسا بعمل آمد سوء استفاده های رئیس جنگلبانی این منطقه محرز شد و مشارالیه منتقل گردیدباانتقال وی ذغال آزاد وفراوان شد ضمنا طبق دستور استاندار فارس از سیلوی شیراز گندم بفسا حمل گردید و بین نانوایان توزیع شده

«کنت دوپاری» جانشین دوگل می‌شود

مدعی تاج‌وتخت فرانسه فعالیت میکند رئیس جمهور فرانسه گردد .

روابط کنت‌دوپاری ودوگل‌بهبودی یافته و دوگل بافعالیتهای او موافق است ـ درقانون‌اساسی‌فرانسه منعی برای انتخاب کنت‌دوپاری برپاست جمهوری وجود ندارد

تمام مردمی که کنت دوپاری رامیشناسند از خود سئوال‌می‌کنند آیا شاهزاده جانشین ژنرال خواهد شد ؟

کنت دوپاری بیشتر به فولکلور فرانسه بستگی دارد تا بسیاست آن کشور و معهذا کسانی که در رژیم جدید مملکت مزبور کار می‌کنند ، جدا چنین سئوالی از خود می‌کنند زیرا او وارث‌پادشاهی است که‌مردم‌باو احترام‌میگذاشتند

رفتار کنت دوپاری به رفتار ژنرال دوگل در هنگام جمهوری چهارم شباهت دارد .

از سال ۱۹۵۶ تاکنون وی در مراسم رسمی شرکت نکرده است ولی از یك سال قبل تاکنون بین مردم رفت وآمد می‌کند و همه‌جا بااحترام و تکریم آنها روبرومیشود.

هنگام گشایش پل «تانکارویل» وی در مراسم حضور نداشت ولی قبل از انجام مراسم مزبور با دیگران در آنجا کار می‌کرد .

همچنین در هنگام گشایش نمایشگاه الکتریکی فرانسه ،وی‌در مراسم حضور نیافت اما چندروز بعد مسیو داوزاك مدیر سندیکای سازندگان وسایل الکتریکی با اطرافیان خود از او دو نمایشگاه استقبال کرد و صنعتگران به او خوش آمد گفته وکارهای خودرا به‌نامبرده نشان دادند .

کنت دوپاری در ملك شخصی خود بنام «قلب پرنده» که در ده «لوسین» واقع است مسکن دارد وهفته‌ای دوبار اهالی ده بدیدن‌او میروند و به علاوه شخصیت‌های مهم سیاسی مانند مسیوبینه‌وادگار فوره و میشله و غیره مرتبا با او ملاقات می‌کنند .

و سیاستمداران مزبور اورا «والاحضرت» خطاب‌می‌کنند وهنگام صرف غذا بنابه‌عادت دربار روسای همه منتظر میمانند تااو ابتداشروع به صرف غذا کند .تاسال گذشته دست راستی‌ها و دست‌چپی‌ها با او ملاقات می‌کردند ولی پس از روی کار آمدن ژنرال دوگل ، طرفداران دوگل پیش از دیگران به سراغ کنت دوپاری رفته و این موضوع میرساند که تغییراتی در فرانسه انجام خواهد گرفت . و حتی مدتی است که مراوده‌ای‌بین ژنرال‌دوگل و کنت دوپاری برقرار می‌باشد واین دو مرتبا با هم ملاقات میکنند .

حادثه‌ای در سال ۱۹۴۲

تاریخ مراوده این دو بیك بحران و متعاقب آن به یك کودتا ممتد وسپس به آشتی مربوط‌است

بحران مزبور در سال ۱۹۴۲ بوقوع پیوست . در این سال کنت دوپاری در«لاراش» ازشهرهای مراکش اسپانیا سکونت داشت و طرفداران کنت آشکارا به نزد مارشال پتن که دوسال قبل ازآن «حکومت فرانسه»رابوجود آورده بود رفت‌وآمد می‌کردند.مارشال پتن ایجاد حکومت سلطنتی بود و بالاخره موافقت نامه‌ای بین‌ویشی ولاراش یعنی مارشال پتن‌و کنت دوپاری امضاء شد ودر اوت۱۹۴۲ افسری بنام «سرگرد گوروستارزو» از طرف حکومت نظامی مارشال‌پتن بدیدار کنت رفت .وپس از آن کنت دوپاری بنام مستعار «سرگرد برتران» بنای جهانگردی وسیاحت را گذاشت وروزی پیر لاوال بالجن شوخی به وی گفت : راستی شما رابابد سرگردصدابرنم یاوالاحضرت وکنت دوپاری جواب داد : ازکلمه والاحضرت بیشتر خوشم‌می‌آید.

ولی بالاخره حکومت ویشی با کنت سرناسازگاری پیش گرفت و دراین هنگام مجنبشی در الجزایر پدید شد و عده‌ای از سیاستمداران فرانسوی که دور کنت را گرفته بودند به وی اظهار داشتند که شخصیتی ممتاز می‌تواند مردم را رام کند و ژنرال ژیرو وژنرال‌دوگل در برابر چنین شخصیتی تسلیم خواهند شد و لذاکنت دوپاری از این موقعیت که برایش پیش‌آمده بود استفاده کرد و کارهای خودرا به‌نامبرده نشان دادند .

فرانسه ، دشمنی وسردی‌شدیدی بین دوگل و کنت دوپاری پدید آمد و کنت با خصومت ـ و شاید هم باحسد ـ به جمهوری جدید فرانسه می‌نگریست و در سال ۱۹۴۸ اظهار داشت :«من ترجیح میدهم به دیوانه‌ها شبیه باشم ولی به کسانی که میخواهند حکومت راحق خود بدانند ، خدمت نکنم.»

وچون این اظهار چندان‌دوشن نبود در سپتامبر همان سال در مصاحبه‌ای با مخبر روزنامه «کاتولیك‌هرالد» اظهار داشت : «امید مردم فرانسه در نیروی‌سوم مجتمع شده است.» زیرا در آن هنگام مسئله «دست راستی» و «دست‌چپی» مسئله روز بود .

مرد «نیروی سوم»

درآن هنگام کنت دوپاری به حزب رادیکال و حتی به صفوف حزب سوسیالیست نزدیك شد و باآنها دوست گردید واحزاب مزبور نیز خوشوقت‌بودند ازاینکه‌میدیدند مدعی تاج و تخت فرانسه یك فرد نظامی نیست .

درسال ۱۹۵۳ به او گفتند «والاحضرت» ازفعالیت‌دست بکشید واو جواب داد : ابدا چنین کاری نخواهم کرد زیرا تصمیم گرفته‌ام که بکشور خودم خدمت کنم . مدعی سلطنت فرانسه مایل بود باتمام سیاستمداران دوستی و روابط حسنه برقرار کند ولی‌عقاید شخصی او هیچ تغییری نکرد. در این هنگام دست به انتشار«بولتن» زدودوآن عقاید خودرا باین شرح منتشر نمود: ناسیونالیسم محدود» ایجاد «قدرت» ،بازگشت به‌رژیم اقتصادی لیبرال ،«توسعه»الجزایر وایجاد «فدراسیون» قدیم اتحاد فرانسه و غیره ،وغیره ..

در ماه مه ۱۹۵۶ کنت‌دوپاری جنبش کوچکی نمود واعلام کرد که نمی‌تواند «پس از بازگشت ازتبعید بیش از این سکوت کند و دم نزند.» ومقصود وی آن بود که بیش از پیش مورد توجه‌مردم‌قرار گیرد .وچندی بعد اظهار داشت :

«وطن و عدالت دو کلمه ساده‌ای هستند که قادرند جاده ترقی را در پیش پای ما بگشایند .»

آشتی با دوگل

از مدتی پیش کنت‌دوپاری‌مایل بود با ژنرال دوگل آشتی کند و بالاخره دوستان مشترك او دوبه فعالیت دست زدند تااین دو مرد رابهم نزدیك کنند .بالاخره دوگل آشتی را قبول کرد وشاید بخاطره این که‌خودش زمانی از طرفداران سلطنت بود اورا به این عمل وا داشت وبالاخره این دو در هتلی واقع در نزدیکی میدان اتوال پاریس باهم ملاقات کردند و پس از آن این ملاقات‌ها ادامه یافت تااینکه در ژوئیه ۱۹۵۷ بمناسبت ازدواج پسر کنت دوپاری ژنرال دوگل تلگراف شادباشی برای او فرستاد وپس از تبریك بوی‌نوشت. «خانواده شما باتاریخ مادر هم آمیخته‌اند» وسپس افزود:«درآینده شما وخانواده تان باید امید های ملی ما را برآورید» آیا از آن‌هنگام ژنرال دوگل متقاعد گردید که کنت‌دوپاری می‌تواند جانشین وی گردد واز همان راه که او به قدرت رسید وی هم حکومت رادر دست بگیرد ؟

البته اعتراف به‌این موضوع مشکل است ولی شکی نیست که ژنرال دوگل این موضوع را پیش خود حدس‌زده وباین وسیله راهی در پیش پای کنت‌دوپاری گشوده است و به‌علاوه قوانین اساسی‌سال ۱۸۷۵ و ۱۹۴۶و سپتامبر ۱۹۵۹ قید نکرده است که اعضای خانواده سلطنتی نمی‌توانند به مقام ریاست جمهوری برسند .

در آینده وپس از مرگ ژنرال دوگل ممکن است کنت‌دوپاری به حکومت برسد ووی که اعمال دولت فرانسه را بارها درمورد الجزایر ستوده مسلما آنرا ادامه خواهد داد .

پیوندی بالارتش

پسر کنت دوپاری مدتها امید که وارد ارتش فرانسه شده و جزو افسران احتیاط می‌باشد وبا اینکه دوره خدمت وی‌تمام شده ولی ارتش راترك نکرده است وباین ترتیب پیوندی مابین کنت دوپاری وارتش بوجود آمده است وامید کنت را که بارها برای رسیدن به حکومت کوشش کرده ،بیشتر نموده است زیرا ارتش تکیه‌گاه‌تمام کسانی است که میخواهند به قدرت برسند .

«فرانس‌ابزرواتور»

اگر میل داشته باشید میتوانید

سفارش‌بدهیدتاروزتولد شمابارا‌ن بیاید

سه شرکت بزرك در امریکا کارشان اینست که هرکس‌سفارش بدهد برایش از آسمان باران‌نازل میکنند .

این سه‌شرکت یکی در کولورادو یکی در ماساچوست و سومی در کالیفرنیا کار میکنند ، بارانی که بوسیله این شرکتها باریده میشود گاهی بمصرف اضافه کردن آب یك نهر و گاهی‌بمصرف آب دادن درختها و مزارع تشنه‌و گاهی بمصرف‌خاموش کردن‌آتش‌سوزی میرسد .

اولین باران مصنوعی بوسیله «ایروینك‌لانگمیتر» بزمین نازل شد و نامبرده بایك هواپیما به ابری که نمیخواست ببارد برف کربنیك پاشاندوآنرا وادارباریدن کرد .

امروز بجای برف کربنیك از ترکیب یدونقره استفاده میکنند و آنرا از زمین بهوا میپاشند ودیگر احتیاجی بهوا پیما نیست .

ترتیب کار از این قرار است ابتدا در زمین دریك تنور یدو نقره یامحلولی‌از یدواستون رامیسوزانند دراثر این عمل جریان شدیدی از هوای گرم ایجاد میشود وا ین جریان ذرات محلول را بسمت‌ابرها میبرد و آنها را وارد بباریدن مینماید .

میگویند حلزونها خیلی‌به‌آهستگی حرکت میکنند تقریبا یکصدوپنجاه سال پیش یك حلزون بزرك ازافریقا باطراف واکناف عالم حرکت کرد . ازهرجاکه گذشت ازتخریب فروگزار نکرد.

درمناطق گرمسیر میلیونها دلار خسارت وارد آورد وسبزی کاری های بزرك راویران نمود. دربعضی ازنقاط به پوست درختان هم تجاوز کرد.

این حلزون هنگام جنك دوم بود که ازاقیانوس آرام گذشت ووارد امریکا شد .

حلزون درهرجاکه حرارت زمین در دوره زمستان کم نشود می تواند بسرعت تولید مثل کند .

حلزونهای افریقا ازبانزده تابیست ودو سانتیمتر قد دارند وبزرگی آنها باندازه یك نارنج است .

دیدن وتماشای آنها بسیار طرب انگیز است وبرنگهای مختلف‌دیده میشوند. عمر آنها بسیار طویل‌است وکسی درست نمی‌تواند حدس‌بزند که ظرفیت تخریبی آنها چقدر زیاد است مگراینکه شخص باچشم خودش کار پرضرر آنهارا تماشا کند.

روز وقتی استراحت میکنند مثل دانه های خوشه انگور پهلوی هم‌قرار میگیرند وجای آنهاروی تنه درختها وکنار جویبارهاست. وقتی شب فرا میرسد حرکت آنها هم شروع میشود.

ازسالها پیش سیا هان افریقا حلزونهارا غذای ماکولی تشخیص داده‌اند وپوست آنها همدارای‌مصارف زیاد میباشد.

اغلب ژنان سیاه پوست باپوست حلزون که دوقیمه شده گردن بند های قشنگ درست‌کرده وبه گردن خود می‌آویزند .

درسال ۱۸۷۴ یکی از سیاحان انگلیسی بنام و-ح- بنسون مقداری حلزون بهندوستان برد وآنهارادر نزدیك کلکته رهاکرد.

ازآنجاکه هندیها بفکر خوردن حلزون نبودند حلزونهازیاد شدند . وباطراف حرکت کردند درسال۱۹۰۰ به سیلان رسیدند وبه محصول حمله کردند .

بعد به سمت مالزی و برنئو و سوماترا وجاوه رفته وچنان‌مزارع کائوچو راتاراج کردندکه شهرت آنها عالمگیر شد .

ژاپونیهای مقیم فرمز قسمتی ازآنها رابه فورموز برده ودر غذا های خود وامور پزشکی ازآنها استفاده کردند .

درسال ۱۹۳۶ یکی ازخانمهای هاوائی‌که برای گردش‌به فرمز رفته بود دوتا حلزون همراه آورد بزودی چنان عده آنها زیاد شد که مردم بسروصدا درآمدند و مقداری سم که گویا «دارسینات‌دوسدیم»بود درهمه جاپاشیدند وبعدهم مدت۱۲ سال شاگردان مدارس رابرای جمع آوری حلزون وتخم آن تشویق کردند وبازهم نتیجه درستی عاید نشد .

دراوایل جنك گذشته ژاپونیها این حلزونهارا بعنوان غذا بکار بردند وآنهارا درجزایر اقیانوس آرام منتشر نمودند .

اثر خرابی که این میهمان های ناخوانده دراین جزایر ببار آوردند هنوز باقی است واکنون میلیاردها حلزون درجزایر هندهلندو فیلیپین بجان مردم افتاده‌اند.

حلزون بالغ بایك صدف‌سنگین که مانند چینی است حمایت‌میشود واین حیوان تخم های متعدد میگذارد

حلزون بالغ دوهفته‌پنجاه تا سیصد تخم میگذاردوهردویاسه ماه یکدفعه تخم گذاری میکند.

این حیوان ازیك تاشش سالگی تخم میکند حلزونها زیاد‌سخت‌گیر هستند وازمیوه وسبزی روی‌گردان نمیباشند ولی برای ادامه حیات‌خود احتیاج واقعی به آهك دارند. در بعضی از قسمتهای جاوه و سیلان که زمین آهکی نیست اغلب آهکی را که بدیوارهای خانه هامالیده شده میخورند. موقع غذاخوردن آنها شب است زیرا درشب کمتر به دشمن مواجه میشوند. هرگاه خشکسالی وقحطی بشود حلزونها بزمین فرو میروند واغلب تاشش ماه درزیر زمین استراحت میکنند بنا براین میتوانند بدون آب وبدون غذا به زندگی خود ادامه دهند. چندی قبل مقداری جیپ وآمبولانس وماشین‌های کشاورزی راکه درمناطق اقیانوس آرام کار میکرده به کالیفرنیا برگرداندند وقتی این ماشینها به ساحل رسید ناگهان مقدار زیادی حلزون که زیر بدنه این وسایل مخفی شده بودند بیرون ریخته و برای تحصیل طعمه درطول ساحل براه افتادند. ودولت امریکا ناچار شد بعدا تمام وسایلی راکه از جزایر اقیانوس آرام برمیگرداند بابخار فشار دار وسوزان گندزدائی کندو باین طریق شر حلزونهارا ازسر خود ومردم باز نماید».

ازآنجاکه خطر هجوم‌این حیوان همیشه ودراغلب ازنقاط موجود است بیشتر ازدولتهاوسایلی برای‌جلوگیری ازآنها تعبیه نموده‌اند .

دراینجا باید گفت که شانس‌حلزون ها برای توقف دراروپا بسیار کم‌است زیرا برای زندگی وتولید مثل‌آنها حداقل حرارت زیادتر از۲۴ درجه لازم است بنابراین درنقاطی که‌حرارت پائین تراز ۲۴ میرمند ودر نقاطی که رطوبت بقدر کافی نیست حلزون های بزرك رشد ونمو وزندگی نمینمایند .

حواشی اخبار ومقالات متنوع جراید مهم جهان

هجوم حلزونای بزرك

• یك حلزون بزرك درمدت پنجسال یازده میلیارد بچه پیدا میکند

حلزونها مدت شش ماه بدون غذا میتوانند زیرخاك زندگی کنند

• جیپ‌ها ووسائلی‌که ازاقیانوس آرام بسواحل کالیفرنیا بازگشتند حامل مقدار زیادی حلزون بودند.

دردنیای جانوران

خمیر دندان کلگیت باگاردول

دندانهای شمارا تمیز و زیبا ونفس شمارا معطر میکند

وبجلوگیری ازفساد دندان کمك مینماید

خمیر دندان کلگیت دارای گاردول است وگاردول ماده مخصوصی است که بجلوگیری از فساد دندان کمك میکند

کلگیت بوی‌بد دهان اغلب افرادرا درتمام‌روز از بین‌میبرد ـ دندانهای شمارا تمیز میکند وزیبائی آنها را آشکار میدارد .

اطفال نیز از کف کردن و طعم خوشمزه آن‌خوششان می‌آید .

کلگیت نفس‌شمارا خوشبو میکند و در عین حال دندان شمارا تمیز مینماید

خمیر دندان کلگیت پرفروش‌ترین خمیر دندان دنیاست

CDC-58-1-PH

آ-۱۷۶۲۶

آ-۱۷۵۹۲

آگهی انتخاب اعضای هیئت مدیره

پیرو آگهی مندرج در روزنامه اطلاعات مجمع عمومی صاحبان سهام شرکت تعاونی مصرف کارکنان وزارت‌گمرکات و انحصارات در تاریخ روز سه شنبه (۵ر۵ر۳۸) دراداره سیلو با حضور اکثریت صاحبان‌سهام تشکیل و پس از تصویب گزارشات هیئت مدیره وبازرسان و ترازنامه سالیانه آقایان زیر بجای ۹ نفر از اعضای هیئت مدیره و بازرسان و علی‌البدل پیشین :

آقای اصغر اردبیلی
آقای حاج سید مهدی ایلیاوی
آقای امیر معصومی
سرکار سرهنك کریمی
آقای کریمیان فرد .
آقای احمد کرور
آقای احساسی
آقای سرتیپ پور گودرزی
آقای مهندس عباس شریفی

به اکثریت آراء انتخاب و قبولی خودرا کتبا اعلام نمودند .

رئیس مجمع عمومی شرکت تعاونی‌مصرف‌وزارت گمرکات و انحصارات ملکانی

آ-۱۷۶۶۴

آگهی قبول داوطلب

درسال تحصیلی جاری پنجمین دوره تربیت کارمند فنی رادیولوژی که‌مدت آن‌دوسال است دردانشکده پزشکی دایر میگردد .و۳۰نفراز داوطلب‌آزاد(ده نفرپسر و۲۰نفر دختر) باشرایط زیرپذیرفته‌میشوند .

۱ـدارابودن گواهینامه سه‌ساله اول متوسطه

۲ـ سن‌داوطلبان از۱۸کمتر واز ۲۵سال زیادتر نباشد

۳ـداوطلبان باید مبلغ ۵۰۰۰ریال برای تامین مخارج کلاس‌بدانشکده بپردازند .

٤ـ چنانچه عده داوطلبان بیش‌از مورد احتیاج باشدعده‌لازم بطریق مسابقه که عبارت‌خواهدبود ازفیزیك وزبان‌خارجه (فرانسه ـ انگلیسی ـ آلمانی) انتخاب خواهدشد .

۵ـ کلاس دراول مهرماه سال‌جاری تشکیل خواهد گردید .

٦ـداوطلبان بایداز ۲۵مرداد الی ۱۵شهریور ماه‌از ساعت٤ تا۷بعد ازظهر بادردست داشتن‌دو قطعه عکس ویك‌برگ رونوشت شناسنامه و مدرك تحصیلی برای ثبت‌نام بدبیرخانه دانشکده پزشکی مراجعه‌نمایند.

رئیس دانشکده پزشکی ـدکتر فرهاد

آ-۱۷۷۲۲ ۱ـ۲

اپتالیدن ساندوز را فقط درکاغذهای زروورقی که دارای علامت مخصوص ساندوز است خریداری فرمائید

آگهی مجمع فوق‌العاده همگانی

جلسه مجمع عمومی فوق‌العاده شرکت سهامی تلفن ایران ، بموجب بند(ب) از ماده (٦) اساسنامه شرکت . در ساعت ۹ صبح روز چهار شنبه ۱۰ شهریور ۱۳۳۸ در عمارت مرکزی شرکت واقع در خیابان آکباتان تشکیل میگردد. از صاحبان محترم سهام بدین وسیله‌تقاضا میشود در وقت مقرر در جلسه مجمع عمومی فوق العاده شرکت فرمایند. دستور جلسه عبارت از تمدید قرار داد ۱۸۰ هزار شماره تلفن خودکار میباشد .

رئیس‌هیئت مدیره و مدیر عامل شرکت سهامی تلفن ایران مهندس محمد علی مشیری

شرکت ملی نفت ایران

قبول کارآموز برای مؤسسه تجسس پتروشیمی

سازمان بهره‌برداری شرکت ملی نفت ایران برای کارآموزی درموسسه تجسس پتروشیمی که‌ازاول سال تحصیلی ۳۹ـ۱۳۳۸ در یکی از ساختمانهای دانشگاه تهران تاسیس خواهد شد درحدود دهنفر کار آموز باشرایط زیر واز طریق مسابقه می‌پذیرد .

۱ـداشتن درجه مهندسی شیمی یالیسانس شیمی از دانشکده فنی ـهنرسرایعالی آموزشگاه فنی آبادان و یادانشکده های‌مشابه خارجی .

۲ـآشنائی کامل بزبان انگلیسی .

۳ـسن حداکثر ۲۶سال (متولدین۱۳۱۲ ببعد)

بهریك از کارآموزان ماهیانه دوازده‌هزارریال هزینه تحصیل از طرف شرکت ملی نفت پرداخت خواهد شد.

دوره تجسس ازیك‌تادوسال خواهدبود . کار آموزان‌بایدتعهد کنند که پس از پایان دوره مذکور چنانچه شرکت ملی نفت بوجود آنان احتیاج داشت خدمت این شرکت را قبول نمایند ودرهرنقطه کشور که لازم باشند اقلا سه‌سال بکار بپردازند .

داوطلبان ،میتوانند برای گرفتن برگه تقاضای ثبت‌نام وورقه اطلاعیه در تهران بهاداره آموزش شرکت ملی نفت واقع درخیابان پهلوی نزدیك بولوار ـدرآمادان به‌آموزشگاه عالی فنی ـدرمناطق نفتخیز بهاداره آموزش یااداره روابط کارکنان محل ودر سایر شهرستانها بشعب شرکت ملی نفت مراجعه نمایند .

تقاضانامه ها باید پس‌از پرشدن تاروز سه‌شنبه دوم شهریورماه ۱۳۳۸بهاداره آموزش تحویل گردد واز شهرستانها نیز بایست‌سفارشی طوری فرستاده شود که تاتاریخ فوق‌بهاداره آموزش در تهران‌برسد. پس‌از این تاریخ تقاضانامه پذیرفته نخواهد شد .

اسامی انتخاب شدگان و تاریخ ومحل مصاحبه باطلاع آنان خواهد رسید .

آ-۱۷۴۷۶ ۱ـ۳

بررسی تاریخ روابط ایران وشوروی

خطر تجارت با شوروی برای بازرگانان ایران

دولت شوروی بطور عمد موجبات ورشکستگی بازرگانان وتعطیل صنایع ایران را فراهم میکرد

تاریخ بازرگانی ایران و روسیه خاطرات مخوفی از سیاست «دومینك» بیاد دارد که هدف دولت روسیه ، چه دولت تزاری و چه دولت شوروی اسارت اقتصادی ایران و ملت ایران بود . این خاطره مخوف و غم انگیز هنوز در افق ذهن ایرانیان نقش بسته است که اول کسیکه در ایران همت مردانه بتاسیس کارخانه قند سازی گماشت مرحوم مغفورصنیع - الدوله هدایت بود وقتی کارخانه‌قند سازی ایران شروع ببهره برداری کرد حکومت تزاری روسیه سیل قند روسی را بایران سرازیر کرد و آن را بثمن بخس حتی ارزانتر ازقند مارسی عرضه نمود . کارخانه قند سازی ایران تاب مقاومت نتوانست بیاورد و لاجرم تعطیل شد و از کار افتاد . این کارخانه کارخانه قند کهریزك بود که‌مجددا در دوره‌سلطنت شاهنشاه فقید مرمت و اصلاح گردید و قابل استفاده و مورد بهره برداری قرار گرفت .

ما در اینجا نمیخواهیم از رفتار و سیاست اقتصادی حکومت تزاریسم در باره ایران بحث کنیم و این راهم گفتیم بخاطر این بود که مختصر سابقه‌ای در باره سیاست دومینك دولت شوروی در مناسبات بازرگانی و اقتصادی خودش با ایران بدهیم که هیچگاه شیوه جوانمردی وسلوك مردانه در باره بازرگانان ایرانی نداشته است .

پیش از عقد قرار داد بازرگانی که در یاد داشت سابق چگونگی آن را نقل کردیم که با چه تضییقات‌وفشار های گوناگون مقاوله نامه بازرگانی ایران و شوروی در بهمن ۱۳۰۶ مبادله گردید هر کالائی که ایران در داخله تهیه میکرد کالای مشابه آن را شورویها وارد ایران کرده بثمن بخس عرضه میداشتند و درآن روزگاران البته ایران دارای صنایع جدید و محصولات صنعتی جدید قابل توجهی نبود ولی همانقدر هم که بهمت و کوشش سرمایه داران نجیب و اصیل و وطن خواه ایرانی بوجود میامد نابودی و محو آن مورد توجه سریع دولت شوروی قرار میگرفت .

از جمله کارخانه جدیدی که مقارن‌با عقد معاهده فوریه ۱۹۲۱ در ایران تاسیس و تازه دایر شده بود کارخانه کبریت سازی تبریز بود شوروی ها برای نابود کردن این موسسه نوزاد صنعتی‌میلیونها صندوق کبریت وارد کردند بطوریکه در چهارراه‌های خیابان‌های تهران کبریت‌ها را تلمبار کرده هزار هزار خراج میکردند موسسین کارخانه کبریت سازی تبریز خویشتن را در لب پرتگاه سقوط وورشکستی دیدند ومتوسل بدولت ومجلس شورایملی شدند .و مساعدتهای دولت وحمایت قانونی از آن مخصوصا بعد از ورود دکتر میلسپو مستشار مالیه ایران کارخانه مزبور راحفظ کرد .دراصفهان بنا بهمت وکوشش مرحوم عطاالله‌خان دهش نخستین کارخانه پارچه بافی نخ‌ریسی تاسیس شده بود ،شوروی‌ها برای تخته کردن در آن باز هم همان سیاست((دمپینك)) را اجرا کرده کالاهای مشابه آن‌را بثمن بخس‌عرضه کردند بطوریکه بیم آن میرفت این کارخانه نیز از بین برود در اینمورد شخص‌شخیص‌اول‌مملکت‌رضاشاه کبیر شاهنشاه فقید ایران‌که سمت‌فرماندهی کل قوا را داشت این موسسه‌نوزاد صنعتی را از مرگ ونابودی حتمی در مقابل‌سیاست((دمپینك))شوروی‌نجات بخشید باین‌معنی‌که‌دستورداداحتیاجات قشونی از حیث پارچه‌های‌پنبه‌ای در درجه اول ، بمقداری که کارخانه میتواند تولید کرده وتحویل بدهد از این کارخانه خریداری شود و این مساعدت وکمك گرانبها سبب گردید که سیاست دمپینك شوروی عقیم بماند .

بعد از عقد مقاوله نامه بازرگانی بهمن ۱۳۰۶ وابسته بازرگانی شوروی در تهران با بازرگانان ایرانی وارد معاملات تجارتی گردید همینکه‌مثلا برای یك پارتی کالای نخی قرار داد میبست وکالا را تحویل میداد در پارتی دیگری‌که با تاجر دیگری قرار داد میبست چند در صد ارزانتر همان نوع جنس را میفروخت ودر معامله سوم وچهارم چند در صد بچندین در صد نازلتر فروخته میشد وباین‌حساب یك ضرروزیان تصاعدی برای خریداران بوجود میآمد که ادامه آن منتهی بورشکستی آنان میگردید، بازرگانانیکه از معامله با بازرگانی شوروی حریم گرفته‌فرضاازهندوستان یا اروپا بزحمت جنس وارد میکردند، نوع مشابه آن را شوروی ها وارد بازارهای ایران کرده ازبهای‌بین‌المللی نیز نازلتر عرضه میکردند ودر موقع خرید برنج ومرکبات وپنبه وخشکبار وکتیرا از ایران تعیین قیمت را خود مینمودند ودر مدت دویا سه سالی که چنین جریانی در امربازرگانی با شوروی وجود داشت فریاد شکایت و ناله بازرگانان بلند شد ودولت وقت جدا در فکر شد که سیاست اقتصادی جدیدی را مخصوصا در مقابل شوروی اتخاذ کند .

شبهه ندارد که یکی از مهمترین علل وضع قانون انحصار بازرگانی خارجی ایران سوء رفتار و سوء نیت دولت شوروی و تعدیات موسسه بازرگانی شوروی نسبت بتجار ایرانی بود ، قانون انحصار بازرگانی خارجی سهم تجارت شوروی با ایران را معین میکرد و طرف معامله دیگر بازرگانان نبودند بلکه دولت بود یعنی شرکت هائی بود که سرمایه آنها از دولت بود و اساس کار بر قاعده مبادله جنس بجنس‌یعنی‌معاملات پایاپای صورت میگرفت . علل‌دیگری که دولت ایران را وادار باتخاذسیاست اقتصادی جدید کرد همانا نهضت اقتصادی جدید ایران بودکه‌با تاسیس شرکت های صنعتی و تجاری وبرای تشویق از صادرات و حمایت از محصولات و صنایع داخلی در مقابل سیاست دمپینك شوروی و تحصیل ارزبیشتر برای تجارت خارجی کشور بود .

بنا بر این دولت شوروی در آن دوران هم که ظاهرا مناسبات بین دو کشور دوستانه بود از همه طرف برای ضربت زدن بایران چه مستقیما و چه بتوسط عمال مزدور خود و چه بواسطه تضییقات سیاسی و بازرگانی بیکار نبود و روزیکه‌راه آهن‌سراسری ایران باتمام رسید و شمال کشور بجنوب متصل شد برای بازرگانی کشور و نجات از تضییقات بیحد و حصر شوروی از لحاظ تجاری ، بازرگانان ایران نفسی به آسودگی بر آوردند . و امروز هم که رادیو مسکو در تبلیغات علیه ایران از هیچگونه حمله و تجاوزی دریغ نمی کند با مختصر توجه بدروغپراکنیهای او هر ذیشعوری متوجه میگردد که یکی از هدفها یا بهتر گوئیم داغهای بزرك شوروی اینستکه چرا کشور ایران و تجار ایرانی ممر های تازه دیگری برای تجارت خارجی خودپیدا کرده و چرا مانند زمان تزاریسم و دوره لنین و استالین گلوگاه تجارت واقتصاد ایران زیر پنجه های‌آهنین دولت شوروی فشرده نمیشود و چرا نمیتواند همه کارخانه و صنایع جدید ایران را نابود و ملت ایران را محتاج بنان سیاه روسیه کند !!

آگهی مناقصه خرید ۲۷ قلم روغندان

شرکت سهامی کارخانجات قندایران ۲۷ قلم روغندانهای مختلف مورد نیاز کارخانه‌های تابعه راازطریق مناقصه خریداری مینماید . شرایط ومشخصات مربوطه درادارهٔ معاملات داخلی واقع در خیابان شاهرضا مقابل خیابان فرصت موجود بوده وپیشنهادات واصله تا آخر وقت اداری روز ۲۰ر۶ر۳۸ پذیرفته میشود ودرساعت ده صبح روز بعد باز ورسیدگی خواهد شد.

شرکت درمناقصه بمنزله قبولی کلیه شرایط مناقصه‌است.

آ_۱۷۲۹۶ ۱_۲

آگهی مناقصه خرید ۳۹ قلم سیمهای مختلف برق

شرکت سهامی کارخانجات قند ایران ۳۹ قلم سیمهای مختلف برق مورد نیاز کار خانه های تابعه را از طریق مناقصه خریداری‌مینماید شرایط مناقصه و مشخصات مربوطه در اداره معاملات داخلی واقع در خیابان شاهرضا نزدیك میدان فردوسی موجود بوده وکلیه پیشنهادات واصله تا روز ۱۵ر۶ر۳۸ پذیرفته میشود و در ساعت ده صبح روز بعد باز ورسیدگی خواهد شد .

شرکت در مناقصه بمنزله قبولی کلیه شرایط مناقصه است .

آ_۱۷۲۹۴ ۱_۲

ستاد بزرك ارتشتاران

سررشته‌داری لشگر۱ پیاده‌گرگان

آگهی مناقصه

سررشته‌داری لشگر ۱پیاده گرگان گوشت مصرفی سالیانه افراد گرگان واردوگاههای تابستانی لشگر را که بایستی روزانه تحویل‌انبار سررشته‌داری لشکرواقع‌دریادگان گرگان‌واردوگاههای سه‌ماهه تابستانی لشکر برابر برك مشخصات موجوده درسررشته‌داری لشکر از طریق مناقصه و عقد پیمان خریداری می‌نماید.

داوطلبان بایستی پیشنهادات خودرا تنظیم و تاآخروقت اداری روز شنبه بیستم شهریورسال جاری بدفتر سررشته‌داری لشکرتسلیم و رسید اخذ نمایند .

میزان سپرده و طرزپرداخت آن وسایر شرایط شرکت درمناقصه و عقدپیمان و همچنین نمونه‌پیمانیکه منعقدخواهد شد طبق برك مشخصات موجوده‌درسررشته‌داری می‌باشد داوطلبان بایستی قبل‌از تسلیم پیشنهاد بسررشته‌داری لشکر مراجعه و برك‌مشخصات و نمونه پیمانیکه منعقد خواهد شد دریافت و قرائت و پس‌از امضاء ضمیمه پیشنهاد خود نمایند .

رئیس سررشته‌داری لشکر۱پیاده گرگان- سرگردفرزادگان

آ_۱۷۴۲۴ ۱_۳

آگهی ثبت نام

دبیرستان حرفه‌ای نمازی شیراز برای‌سال تحصیلی ۳۸_۳۹ از طریق کنکور هنرجو میپذیرد .داوطلبانی که‌برشته‌های‌الکتریك -درودگری تراش فلزات معماری- اتومکانیك ولوله‌کشی علاقمندباشند می‌توانند از۱۶مرداد ماه‌تا ۲۲شهریور ۳۸همه‌روزه بجزایام‌تعطیل بدفتردبیرستان برای ثبت‌نام مراجعه نمایند .

آ_۱۷۲۸۴ دبیرستان حرفه‌ای نمازی ۱_۳

بازرگانان گرامی

از چندی باین طرف عده بیشماری از بازرگانان قسمت بازار درخواست توزیع روزنامه تهران جورنال را کرده بودند ولی در آنوقت این امر میسر نبوده است. اینك با کمال خوشوقتی باطلاع ایشان میرساند که اداره توزیع روزنامه تهران جورنال میتواند روزنامه مزبور را هر روز صبح به تجارتخانه ها و ادارات قسمت بازار وخیابان بوذرجمهری‌برساند. برای آبونمان بشماره ۳۰۰۱۱ تلفن بفرمائید .

روزنامه تهران جورنال اینك بصورت یکی از کاملترین روزنامه های صبح دنیا در آمده‌علاوه‌بر اخبارمهم‌داخلی و خارجی و مقالات متعدد و گوناگون ، اخبار اقتصادی ایران‌وخارجه‌واخباربورس‌نیویورك ولندن و وضعیت کشتیرانی در بنادر جنوب روزانه در این روزنامه بچاپ میرسد قیمت تکفروشی ۲ر۵ ریال آبونمان‌شش ماهه ۳۶۰ ریال وسالیانه ۷۰۰ ریال است .

۱_

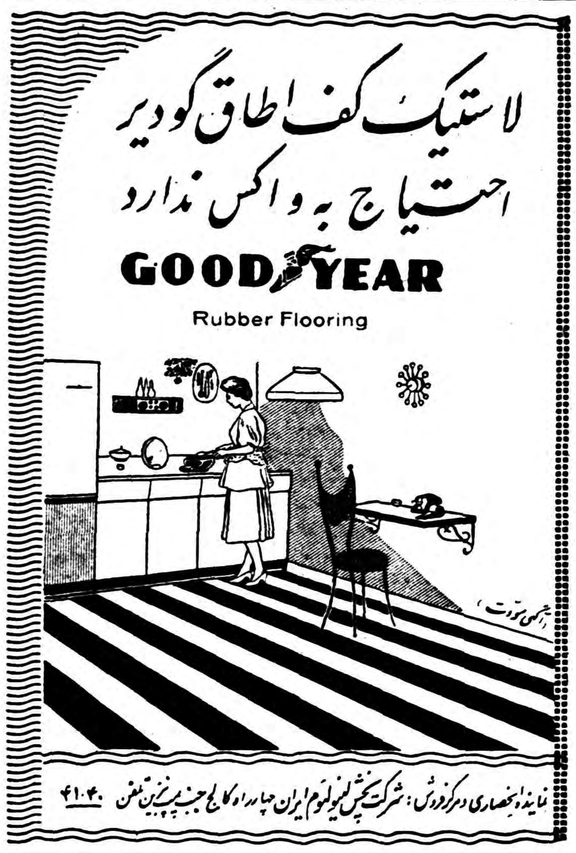

نماینده انحصاری ومرکز فروش: شرکت پخش لینولئوم ایران چهارراه کالج جنب پرنس تلفن ۴۱۰۴۰

آ_۱۷۶۷۲

آگهی مزایده از طرف بانك سپه

بانك سپه ششدانك هریك ازقطعات بیست گانه تفکیکی ازپلاك شماره ۶۹۳۱ر۷۲ بخش ۲ واقع درباغ صبا را بشرح وحداقل بهای واحد زیر طبق نقشه موجود درادایره ساختمان بانك بطور مزایده بفروش میرساند.

۱_ قطعه شماره ۱ تفکیکی بمساحت ۲۴۱ر۳۵ مترمربع بحداقل بها هرمترمربع ۱۶۰۰ ریال
۲_ قطعه شماره ۸ تفکیکی بمساحت ۲۳۵ر۲۶ مترمربع بحداقل بها هرمترمربع ۱۶۰۰ ریال
۳_ قطعه شماره ۹ تفکیکی بمساحت ۲۴۶ر۶۶ مترمربع بحداقل بها هرمترمربع ۱۶۰۰ ریال.
۴_ قطعه شماره ۱۶ تفکیکی بمساحت۲۳۳ر۷۰ مترمربع بحداقل بها هرمترمربع ۱۶۰۰ ریال.
۵_ قطعه شماره ۱۷ تفکیکی بمساحت ۲۶۷ر۶۳ مترمربع بحداقل بها هرمترمربع ۱۶۰۰ ریال.
۶_ قطعه شماره ۱۲ تفکیکی بمساحت ۲۶۸ر۲۰ مترمربع بحداقل بها هرمترمربع ۱۳۰۰ ریال.
۷_ قطعه شماره ۱۳ تفکیکی بمساحت ۲۸۸ر۱۴ مترمربع بحداقل بها هرمترمربع ۱۳۰۰ ریال.
۸_ قطعه شماره ۲ تفکیکی بمساحت ۲۳۶ر۷۰ مترمربع بحداقل بها هرمترمربع ۱۴۵۰ ریال.
۹_ قطعه شماره ۳ تفکیکی بمساحت ۲۳۶ر۱۵ مترمربع بحداقل بها هرمترمربع ۱۴۵۰ ریال.
۱۰_ قطعه شماره ۴ تفکیکی بمساحت ۲۱۷ر۳۰ مترمربع بحداقل بها هرمترمربع ۱۴۵۰ ریال.
۱۱_ قطعه شماره ۵ تفکیکی بمساحت ۲۳۷ر۶۵ مترمربع بحداقل بها هرمترمربع ۱۴۵۰ ریال.
۱۲_ قطعه شماره ۶ تفکیکی بمساحت ۲۴۴ر۶۴ مترمربع بحداقل بها هرمترمربع ۱۴۵۰ ریال.
۱۳_ قطعه شماره ۷ تفکیکی بمساحت ۲۴۱ر۲۵ مترمربع بحداقل بها هرمترمربع ۱۴۵۰ ریال.
۱۴_ قطعه شماره ۱۰تفکیکی بمساحت ۲۳۷ر۰۵ مترمربع بحداقل بها هرمترمربع ۱۴۵۰ ریال.
۱۵_ قطعه شماره ۱۱ تفکیکی بمساحت ۲۳۴ مترمربع بحداقل بها هرمترمربع ۱۴۵۰ ریال.
۱۶_ قطعه شماره ۱۴تفکیکی بمساحت ۲۲۴ر۱۷ مترمربع بحداقل بها هرمترمربع ۱۴۵۰ ریال.
۱۷_ قطعه شماره ۱۵ تفکیکی بمساحت۲۲۶ر۸۰ مترمربع بحداقل بها هرمترمربع ۱۴۵۰ ریال.
۱۸_ قطعه شماره ۱۸ تفکیکی بمساحت۲۴۶ر۱۲ مترمربع بحداقل بها هرمترمربع ۱۴۵۰ ریال.
۱۹_ قطعه شماره ۱۹تفکیکی بمساحت۲۴۸ر۸۷ مترمربع بحداقل بها هرمترمربع ۱۴۵۰ ریال.
۲۰_ قطعه شماره ۲۰ تفکیکی بمساحت۲۵۵ر۵۶ مترمربع بحداقل بها هرمترمربع ۱۴۵۰ ریال.

شرکت کنندگان در مزایده می‌توانند همه روزه باستثنای روزهای تعطیل برای ملاحظه نقشه وبازدید زمینها وادای هرگونه توضیحی بدایره ساختمان این بانك مراجعه نموده ودر صورت‌تمایل خرید برای هرقطعه پیشنهادی بضمیمه قبض سپرده مبلغ بیست هزار ریال‌که بحساب‌جاری شماره ۲۶۹۱ کاریردازی بانك ریخته شده باشد ویااینکه ضمانت‌نامه بانکی‌که مورد قبول بانك باشد درپاکت لاك ومهر شده که درروی آن قید شده باشد مربوط بمزایده پلاك شماره ۷۲ر۳۱ر۶۹بخش ۲ تاآخروقت اداری روز ۸ر۶ر۳۸ بدفتربانك تسلیم ورسید دریافت دارند.

پاکات رسیده درساعت ۱۰ صبح روز ۱۰ر۶ر۳۸ باز وقرائت خواهدشد. حضورپیشنهاددهندگان درجلسه مزایده آزاد میباشد.

بانك به پیشنهادات مشروط وبدون سپرده ترتیب‌اثر نخواهد داد ودررد یاقبول یك یا کلیه پیشنهادات مختاراست.

آ_۱۷۳۸۸ ۱_۲ بانك سپه

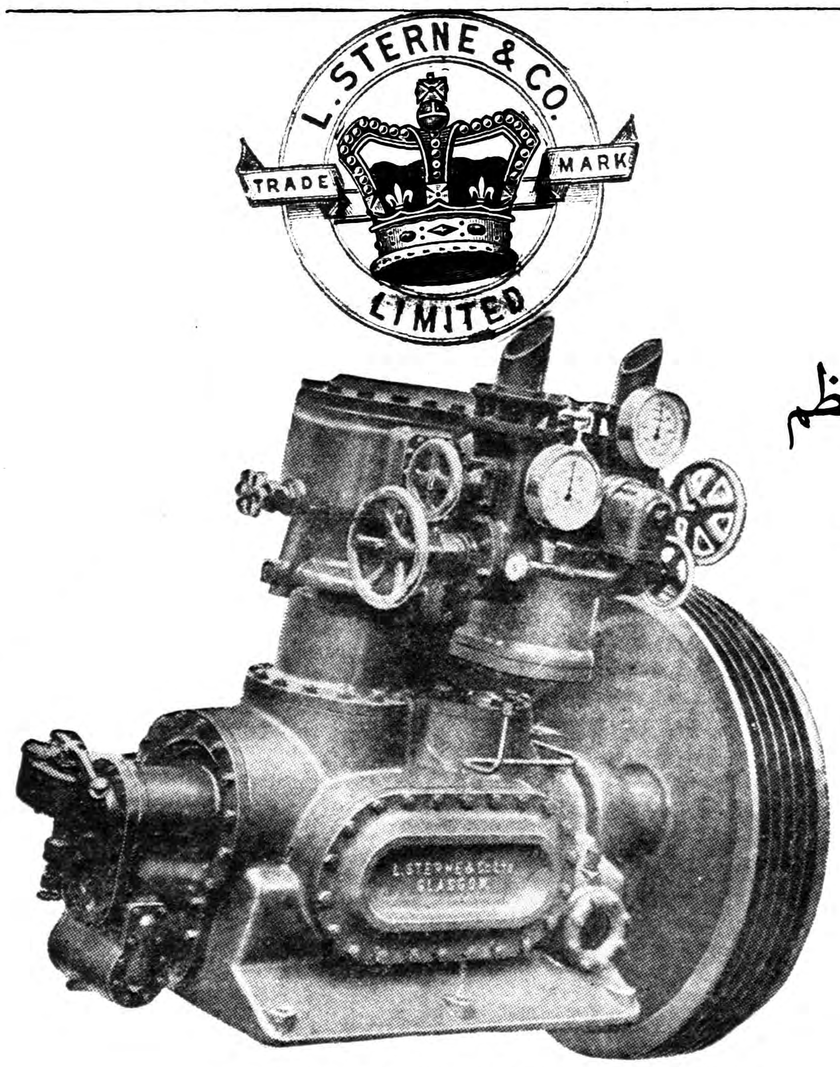

MARK '3MA' AMMONIA COMPRESSOR
Twin cylinder 8 « bore by 7» stroke monobloc ammonia compressor, rated capacity 39 tons refrigeration at 450 r.p.m.

استرن

ماشینهای یخ‌سازی و سردخانه‌های معروف ومعظم ساخت انگلستان

کم دور بااستحکام وقدرت تولیدی بی‌نظیر

ظرفیت یخ سازی روزانه:

۳ تن تا ۲۰۰ تن

تصویر مقابل آمونیا کمپرسور ماشین یخ‌سازی۱۰ الی ۲۰ تنی استرن را نشان میدهد.

برای ۱۰ تن این کمپرسور فقط

۲۴۰ الی ۲۹۰ دور دردقیقه‌گردش‌مینماید

برای تاسیس ویاتوسعه کارخانه یخ سازی وایجاد سردخانه بزرك‌جهت نگاهداری گوشت، ماهی، میوه وغیره وکسب اطلاعات بیشتر میتوانید به :

تجارتخانه احمد حاجی علی کتبی

خرمشهر

و یا شعبه اهواز سرای شماسی

مراجعه فرمائید

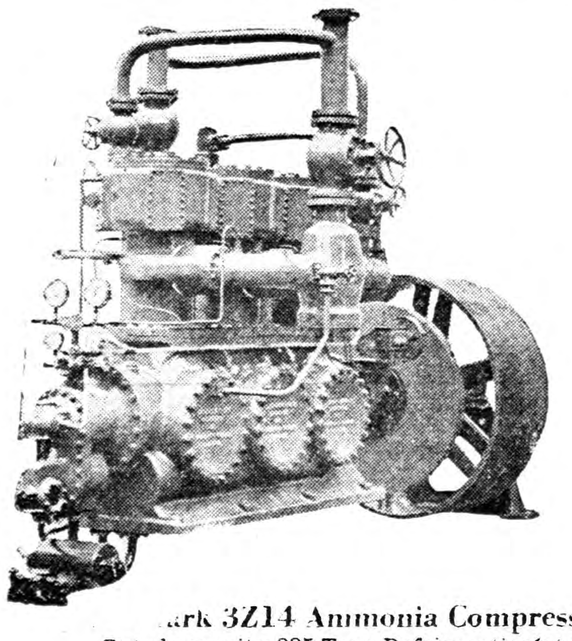
Mark 3Z14 Ammonia Compressor.
Rated capacity 225 Tons Refrigeration at 300 r.p.m.

تصویر مقابل آمونیا کمپرسور ماشین یخ سازی ۱۱۰تنی استرن را نشان میدهد.

دور: ۳۰۰ دور در دقیقه

۵_۱ آ_۱۷۱۲۴

در چهارگوشه اجتماع

انجمن‌های محلی

آب قنات رستم آباد ،اختیاریه وسلطنت آباد کاهش یافته است
اسفالت ونهر سازی جوادیه مورد توجه است گماردن ماموریست در کوی مهناز موجب قدردانی اهالی محل شد

انجمن محلی رستم آباد

جلسه انجمن محلی رستم آباد شمیران در منزل آقای حاجی اسدالله محتشم وباحضور آقایان سرهنگ زرین‌مهر .حاجی حبیب‌الله افشار . علی‌اکبر بازرگانی .اصغر عرب .حاجی محمد پوریان .حاجی محمد . محمدحسین عرب .حاجی محمد علی پوریان .محسن انتظاری .تشکیل گردید ابتدا یکی از اعضای انجمن گفت که آقای اصغر عرب عضو انجمن است واشتباها در روزنامه بسمت رئیس انجمن معرفی شده است سپس آقای محتشم گفت آب قنوات رستم آباد .اختیاریه .سلطنت‌آباد کاهش یافته وتکافوی احتیاجات اهالی را نمی‌نماید برای رفع مضیقه از شهرداری تقاضا داریم تا در این محل اقدام بحفر یك حلقه چاه عمیق بنماید .

رئیس انجمن افزود که در صورت تاخیر در حفر چاه عمیق باغات و اشجار این ییلاق خوش آبهو هوا خشك خواهد شد و سپس اعلام کرد که مبلغ دویست هزار ریال بابت هزینه حفر چاه عمیق خواهد پرداخت و آقایان علی‌اکبر بازرگانی وحاجی حبیب‌الله افشار ماموریت یافتند که باآقای ارباب اسفندیار یگانگی ومهندسین حفار تماس گرفته و نسبت بحفر یك حلقه‌چاه عمیق دررستم آباد اقدام نمایند .

ساکنین محل آماده شده‌اند تا وجوه مورد لزوم حفر چاه را در اختیار انجمن بگذارند .

شورای معتمدین جوادیه

جلسه شورای معتمدین جوادیه بریاست آقای دبیری و با حضور آقایان عدالت‌پور .خطیبی .مصدق .معینی .دکتر نقشینه .اسمعیل‌ردایی. رضائی .ملائیان .چراغعلی‌زاده وعده کثیری از اعضای انجمن تشکیل گردید .

ابتدا سخنگوی شورا درباره جشن مشروطیت که در باغ‌سلماسی‌زاده برپاشده بود گزارش مفصلی باطلاع اعضاء رسانید وسپس آقایان خطیبی و چراغعلی‌زاده مطالبی بیان داشتند .

دراین جلسه درباره اسفالت ونهرسازی ولوله کشی جوادیه مذاکراتی بعمل آمد ونسبت بکندی امر اسفالت در خیابان صالح‌نیا گفتگو شد اعضای شوراتصویب کردند که اسفالت خیابان سکوی نظامی وسایرخیابان های‌جوادیه مقدم‌برسایر کارهای عمرانی است .

انجمن محلی کوی مهناز

جلسه انجمن محلی کوی مهناز بریاست آقای حیدری و با حضور آقایان عظیمی . صوفی‌آبادی .عباسی .ملکی .زارعی .اخلاقی .علیزاده وخانوردی در منزل آقای عظیمی تشکیل شد .

ابتدا صورت جلسه قبل قرائت‌وتصویب شد سپس رئیس انجمن اقدامات انجمن را درباره گماردن ماموریست در کوی مهناز باطلاع اعضا رسانید وی افزود که مدیر کل پست تهران کمال همکاری را با انجمن کرده و بمحض مراجعه اعضا دستور گماردن یك مامور پخش موتور سوار را صادر کرده است انجمن رسما از این قبیل اقدامات وزارت ، پست و تلگراف قدردانی کرد .

تونل کندوان
همچنان بسته است

امروز مامورین وزارت راه اعلام داشتند که تونل کندوان تا پایان فصل تابستان بمنظور تعمیرات جاری وتنقیه کانالهای موجود همچنان مسدود خواهدبودتاکنون امرساختمان گالری انحرافی آبهای طبقات‌فوقانی تونل بسرعت پیش می‌رود ومامورین در داخل تونل مشغول بندکشی و تعویض سنگهای مسقف واطراف تونل می باشند یك مقام مطلع در وزارت راه بخبرنگار ماگفت در صورت تاخیر عملیات چون عبور و مرور در فصل زمستان ازارتفاعات فوقانی تونل غیر ممکن است بدین لحاظ با تعویق قسمتی از تعمیرات جزئی تونل عبور ومرور مجددا از تونل کندوان برقرا رخواهد شد .

آگهی قبول دانشجو

دردانشکده پزشکی درسال تحصیلی ۳۹_۳۸دوره دوم‌آموزشگاه تربیت کمك‌آزمایشگاه دایر میگردد و ۳۰نفردانشجو ی‌آواد نصف پسرونصف دختر باشرایط زیرپذیرفته میشوند

۱_مدت دوره آموزشگاه کهاول مهرماه سال‌جاری شروع میگردد دو سال است .

۲_داوطلبان باید اقلادارای گواهینامه تحصیلات دوره پنج ساله متوسطه بوده وخدمت نظام‌وظیفه راانجام داده‌یامعاف باشند سن‌آنان از ۱۸سال کمتر واز ۲۵ سال بیشتر نباشد .

۳_داوطلبان دراول هرسال‌تحصیلی بایدمبلغ ۵۰۰۰ ریال‌بپردازند.

٤_داوطلبان باید ازروز ۲۵مرداد تا۱۵شهریور ماه ۱۳۳۸ از ساعت ٤تاهفت بعدازظهر بدبیرخانه دانشکده پزشکی مراجعه وباتسلیم دوقطعه عکس‌ویکبرك رونوشت‌شناسنامه ومدارك تحصیلی ثبت‌نام‌نمایند.

۵_ چنانچه عده داوطلبان ازعده مقرر تجاوزنماید برای‌انتخاب عده مورد احتیاج مسابقه ای شامل‌فیزیك_ شیمی _طبیعی_ زبان خارجه (فرانسه _انگلیسی _آلمانی) انجام میشود وکلیه داوطلبان باید درمسابقه شرکت نمایند .

رئیس دانشکده پزشکی _دکتر فرهاد
آ_۱۷۷۲٤ ۱_۲

آگهی مناقصه شماره ۳٤_۱۷ر۵ر۳۸

اداره سررشته‌داری ارتش تعداد پنجاه دستگاه چادر ضد حریق مورد احتیاج رابمناقصه میگذارد .

۱_داوطلبان معامله برای ملاحظه نمونه‌ومشخصات جنس مورد معامله و دریافت برك‌شرائط معامله ونمونه قرارداد بدائره خرید . اداره سر رشته‌داری ارتش واقع درفیشرآباد مراجعه وپیشنهادات خود را در دوپاکت لاك و مهر شده یکی محتوی سپرده ودیگری پیشنهاد مربوطه تا ساعت ۱۳روز ۲ شنبه ۱۵ ر٦ر۳۸ بدفتر اداره تسلیم ورسید دریافت دارند .

۲_کمیسیون مناقصه درساعت ۱۰صبح روز۳شنبه ۱٦ر٦ر۳۸ تشکیل وپیشنهادات واصله رابازو قرائت خواهد نمود

۳_به‌پیشنهاداتی که برخلاف برك‌جاتی شرائط معامله تسلیم شده باشد مطلقا ترتیب اثرداده نمیشود اداره‌سررشته‌داری‌ارتش
آ_۱۷٦۵۸

آگهی مناقصه شماره ۸ر۳۸

وزارت راه ساختمان دیوارهای ساحلی بابلسر رابمناقصه میگذارد داوطلبان ازتاریخ شنبه ۳۰مرداد ۳۸تاآخر وقت‌اداری روزچهارشنبه ۱۰ر٦ر۳۸ باداره کل‌راه مراجعه ودرخواست خودرا تسلیم وازروزشنبه ۱۳ر٦ر۳۸ تاآخروقت اداری دوشنبه ۲۲ر٦ر۳۸ همه‌روزه باداره کل‌راه واقع درمیدان فردوسی مراجعه نموده وباپرداخت مبلغ ششصد ریال اسناد مناقصه دریافت دارند کمیسیون مناقصه درروز سه‌شنبه ۲۳ شهریور ۱۳۳۸ ساعت‌یازده صبح تشکیل ونتیجه راتعیین خواهدنمود هزینه آگهی بعهده برنده مناقصه میباشد . اداره کل‌راه
آ_۱۷۷۲۰ ۱_۲

آگهی مناقصه خرید شش قلم سیم انتی کرون

شرکت سهامی کارخانجات قندایران ٦قلم‌سیم‌انتی‌کرون مورد نیاز کارخانه های‌تابعه راازطریق مناقصه خریداری مینماید شرایط و مشخصات مربوطه دراداره معاملات‌داخلی‌شرکت واقع‌درخیابان شاهرضا نزدیك میدان فردوسی موجود بوده وکلیه پیشنهادات واصله تاروز ۹ر٦ر۳۸ پذیرفته مشود ودرساعت ده‌صبح‌روزبعد باز ورسیدگی‌خواهدشد شرکت درمناقصه بمنزله قبولی کلیه شرایط مناقصه‌است.
آ_۱۷۲۹۸ ۱_۲

خوانندگان قدیمی ما چه میکنند؟

★ **ملوك‌ضرابی : درانجمن‌های خیریه و عروسیهای پرورشگاه یتیمان‌کنسرت میدهد**
★ **روح‌انگیز : برای تامین مخارج یك عائله ده‌نفری شبها درکافه آواز میخواند**
★ **ادیب خوانساری : بکارهای اداری و خانوادگی‌خویش‌رسیدگی می‌کند**
★ **دردشتی : بچه‌هایش راکه صداهای دلنشینی دارندتعلیم می‌دهد**
★ **سرگردقوامی : خدمت درارتش را برشهرت وافتخارترجیح داده است**
★ **فتانه : فعالیتهای هنری را فدای سعادت خانوادگی خودکرده است**

مرك‌قمر، ستاره‌درخشان آسمان‌هنر ایران، این فرصت‌را بمادادکه از هنرمندان معاصراوو ازخوانندگانی که طی‌سالهای‌آخربعناوین‌مختلف از کارهای هنری کناره کرده و بعضی از آنان جامه آنزوا وگوشه نشینی بتن کرده‌اند یادی بکنیم.

البته میدانید که در گذشته نزدیك ، درمیان هنرمندان‌معروف وسرشناس ما چهره های‌درخشانی وجود داشتند که امروز کمتر نامی از آنان بگوش میرسد .این هنرمندان فراموش شده که بعضی از آنان در زمان خود ، دراوج شهرت و افتخار و محبوبیت‌بسر میبردند امروز در گمنامی بسر میبرند و جز معدودی مردم‌هنر دوست و هنر شناس کمتر کسی بسراغشان میرود .

راستی این هنرمندان گرانمایه که زمانی گل سرسبد بوستان هنر مابودند امروز چه می کنند و اوقاتشانرا چگونه میگذرانند؟

آیا فردای دلکش و مرضیه‌بهتر از وضع قمر و روح انگیزخواهد بود ؟! وآیا سرنوشت اینان در خزان زندگی چه خواهد بود ؟

اینها سئوالاتی است که‌هنرمندان فراموش شده‌مابدان پاسخ‌میگویند

خواننده نوعدوست

کمتر کسی است که بانام‌«ملوك» آشنا نباشد و یا آوای دلنشن ویرا از رادیو نشنیده‌باشد ملوك ضرابی همشهری صبحی است و هیچ کجای دنیا را باندازه زادگاهش (کاشان) دوست ندارد .

ملوك روز گاری‌بعنوان نامدارترین خواننده ایران خودنمائی میکردو هنوز هم هروقت ضرب کوچکش را زیر بغل میگیرد وشروع به خواندن می کند ،آن لطف وصفای نغمه‌سرائی گذشته‌اش‌درخاطره‌ها زنده میشود . ملوك ضرابی در میان طبقات بالا و هنر دوستان در شمار خوانندگان محبوب‌است وبهترین ساعات عمر خودرا‌موقعی میداند، که در ضیافتهای انجمن های خیریه و عروسیهای پرورشگاه تهران آواز میخواند و اغلب‌قسمتی از جهیزیه این عروس خانمهارا از کیسه خودش تامین میکند ملوك به «خواننده‌مومن» معروف است وهرچند یکبار با جمع‌آوری اعاناتی به بیمارستان و بیمارستانها میرود و میگوید این بزرگترین عبادت من‌است .

سر پرست عائله ده نفری

دلکش همیشه صدای روح‌انگیز را می‌پسندد واورا بعنوان بهترین خواننده زن می‌شناسد ولی خود روح‌انگیز «ملوك» را بزرگترین خواننده زن ایران میداند .

این خواننده معروف و قدیمی رادیو در نوعدوستی وزیردست نوازی معروف است . وی تاکنون چندین طفل سر راهی و یتیم را بزرك کرده‌است .

روح‌انگیز در منزل مسکونی‌خود در چهار راه گمرك امیریه بادختر خوانده‌اش شهین زندگی می‌کند.

خواننده قدیمی رادیو حالاشبها در کافه جمشید آواز میخواندو ماهانه ۱۵۰۰۰ ریال حقوق‌میگیرد وبااین پول مخارج یك عائله ده نفری را اداره میکند .

روح انگیز روزها یا در منزل سر گرم خانه داریست و یابدنبال کارهایش ادارات رازیر پامیگذارد.

ادیب کجاست ؟

ادیب خوانساری نیز زمانی از خوانندگان سرشناس مابود و حالا قریب هفت هشت سالست که دیگر از رادیو آواز نمیخواند. ادیب مرد وارسته‌ایست که خلاف‌غالب‌هنرمندان ازآلودگیها و انحطاط خطرناك برکنار مانده است صفحات‌وی‌هنوز هم‌طرفداران فراوانی‌دارد. وی رئیس بایگانی کل‌شهرداری‌است وازاینکه‌زندگی بی‌سرو صدا ومنظمی داردفوق‌العاده راضی است .

در دشتی وبچه‌هایش

دردشتی از جمله خوانندگان دباز نشسته‌ایست که خیلی‌زودتر از آنچه انتظار میرفت از رادیو کنار رفت .

وی در «حنجره» زدن یدطولائی داشت قرار بود دردشتی سال گذشته پس از مذاکراتی که با اولیاء رادیو نموده برنامه های سابقش را اجرا کند ولی معلوم نیست نتیجه مذاکرات چه بود ؟

دردشتی کارمند راه‌آهن ودارای سه پسر و یکدختر میباشد که همان صدای دلنشین پدر را بارث برده‌اند .

یك خواننده دیگر

صدای صاف و دلنشین سرگرد قوامی خواننده با استعداد که‌تا چند سال ازرادیو ارتش برنامه‌هائی اجرا میکرد طرفداران فراوانی داشته است وبا آنکه‌انتظار میرفت وی‌درمیان خوانندگان معروف جای مناسبی پیدا کند معهذا معلوم نیست بچه علت دست ازخوانندگی کشیده و دیگر از برنامه رادیو ارتش نیز برنامه اجرا نکرد .

هنر یاخانواده ...

بانو فتانه نیز ازجمله‌خوانندگان فراموش شده‌ایست که تصنیفهای زیادی از او بیادگار مانده است فتانه پس از چند سال خوانندگی وشرکت دریکی‌دوفیلم فارسی‌یکباره با هنر ومحیط هنری خداحافظی کرد و ترجیح داد که زندگی بیسر وصدای خودرا رونق و صفا بخشد وی در حقیقت فعالیت‌هنری را فدای خانواده کرده است .

طرح جدید عوارض شهرداری

علت وضع عوارض اراضی غیر بایر

بااجرای این طرح مالکین عمده که زمین‌هارا احتکار کرده‌اند ناچار میشدند آنهارا بفروشند یاتقسیم‌کنند

این سومین قسمت از مقاله آقای امیرابراهیمی درباره طرح جدید عوارض شهرداریست

«۱_ ازاراضی غیر محصور واقع‌در حدودیکه از طرف شهرداری حوائج آنها تامین شود متر مربعی یکریال درسال گرفته میشود »

توجه بمتن تصویبنامه هیئت‌دولت ونرخ ناچیزی که برای عوارض اراضی غیر محصور بر قرار شد بخوبی ثابت مینماید که منظور از این طرح جلب منفعت و ایجاد درآمد برای شهرداری تهران نبوده بلکه هشیار باشی بود که بمالکین اراضی غیر محصور داده شد که اراضی خود را محصور کرده و در زیبائی شهر کمك کنند چه درآن تاریخ هنوز مشکل کم بود مسکن زیاد خود نمائی نکرده و مزاحم‌نبود واینجانب شخصا از ایجاد این فکر وبه تصویب رساندن این طرح در نظر داشتم که آماری بدست‌آورم چه میزان اراضی غیر محصور در شهر موجودست و آیا ارزش آنرا دارد که برای تحصیل در آمد بیشتری بطور موقت عوارض آنرا بتدریج بالا ببریم یا خیر؟ ولی برای نیل باین مقصود دچار اشتباهی‌شدم که نقشه ام را عقیم ساخت و آن عدم اطلاع کافی از شایستگی و آمادگی تشکیلات‌برزنهای‌شهرداری برای انجام منظور بود زیرا ماده ٤آئین نامه چنین به تصویب‌رسیده بود .

«ماده چهارم برزن ها موظفند سیاهه اراضی غیرمحصور واقع‌در حدود هربرزن رامنتهی تا یکماه ». پس‌از تصویب این آئین نامه _ تنظیم نموده کتبا بمالکین اخطار و رونوشت آنرا باداره درآمد برای وصول عوارض ارسال دارند .وحال آنکه اگراطلاعاتی‌را که‌درسالهای بعد نسبت بسازمان وتشکیلات‌برزن هاپیدا کردم درآن‌تاریخ داشتم در آئین‌نامه کاری‌میکردم که‌دستگاه مخصوص برای‌انجام صورت‌برداری اراضی غیرمحصور مامور گردد و روی این اشتباه ناشی‌از عدم‌اطلاع طرح مزبور طبق منظورعملی‌نشده وبه نتیجه نرسیده بعدا ضمن عمل برخورد بامشکل کم‌بودمسکن‌متوجه شدم که تصویبنامه صادره کافی برای منظورنبوده ونیست واگر بمالکین فشار آورده شود، اراضی خودرا محصور کرده وبازبلااستفاده وبایرمی‌اندازند علیهذا طرح‌دیگری تهیه شدکه‌عوارض اراضی‌بایر اعم ازمحصور وغیرمحصور دریافت‌شود تابدین وسیله مالکینی که‌اراضی خودرا بایر میاندازند موظف‌باشند اراضی خودرا ساخته وآماده‌کرده وتبدیل بمسکن نمایند تاباازدیاد ساختمان عرضه باتقاضابرابری‌کرده واز ترقی‌نرخ کرایه‌خانه وهزینه نشیمن جلوگیری‌شود وچون‌مطمئن نبودم که‌اگر خوب‌این طرح اجرا شود وعوارض آنرا که در طرح تنظیمی تصاعدی درنظر گرفته‌بودم بی‌گیر وبلاانقطاع وصول‌نمائیم‌زمین های بایر بتدریج دایرشده واین عوارض ازبین خواهد رفت‌درطرح مزبور عوارض برابنیه و مستغلات و اراضی واقع درحدود شهررا نیز علاوه کردم که این دوعوارض هم زمان بدست‌اجراسپرده شود وهرچه عوارض اراضی بایر سیرنزولی به پیماید عوارض‌برابنیه قوس‌صعودی راطی کرده واز نظرتامین درآمد شهرداری‌دچارکسرونقصان نشود.

افسوس که‌دربرابر پیش‌آمدها و تصادفات کاری نمی‌توان کرد دوره انجمن شهرپایان یافت شغل اینجانب‌تغییر کردوشهرداریهای‌تهران یکی‌پس‌از دیگری عوض شدند و شهرداری گرفتار تحولاتی گردید که‌نه طرح‌عوارض‌اراضی غیرمحصور بطور قطع بدست‌عمل سپرده‌شد نه‌طرح جدید بجریان افتاده

درسال ۱۳۳۷ که‌مجددا برای عهده داری امور مالی شهرداری تهران دعوت‌شدم‌ازدو طرح‌فراموش شده بااستفاده از مطالعاتی ،که‌در مدت سه‌سال گذشته نموده بودم یك‌طرح جامع‌وکاملی تهیه کرده و برای تصویب نهائی تقدیم‌هیئت دولت نمودم که‌ازتصویب گذشت و مقررشد ازاول‌اردیبهشت ماه۱۳۳۷ بموقع اجراء گذاشته شود .

طرح مزبور بطور کلی برای‌وصول دونوع عوارض تصویب شده بود یکی عوارض بروبالکن با رعایت کلیه جوانب از لحاظ حفظ زیبائی دیگر عوارض اراضی غیر محصور وبایرکه ظاهری تصاعدی‌داشت‌ولی باطنا تناقضی بود. وبتدریج می‌بایستی تحلیل برود .

چون متن این تصویبنامه بموقع خود در جراید منتشر شد فعلا از درج مجدد آن خود داری کرده‌فقط توضیح میدهم منظور و مقصود از تصویبنامه مزبور بطور خلاصه‌این بود که:

الف _عوارض از برابنیه ومستغلات واراضی واقع در حدود حوزه‌شهر تهران مطابق نقشه لوله ،کشی آب وصول شود .

این عوارض برپایه ناچیزمتر‌مربعی ده دینار (صد دینار سابق) به‌نسبت طول برمتصل به‌گذر ومعبر ضرب در عرض معبر پیش بینی شده بود.

طبق نقشه لوله کشی بر آورد نموده بودم که وسعت معابر شهر تهران از دوازده میلیون متر مربع باید بیشتر باشد و حد اقل درآمدی ،که از این منبع عاید شهرداری تهران میشود کمتر از ماهی دو میلیون‌وچهارصد هزار ریال و سالی بین‌سی تا چهل میلیون‌ریال نخواهد بود .

این برآورد در صورتی ثابت میماند و افزایش پذیر نبود که‌شهر تهران توسعه نمی‌یافت و وسعت خیابان ها و معابر آن طبق گزارش سال ۱۳۳٦ شهرداری تهران به بیست میلیون متر مربع نمیرسید و عوارض هم در تمام مدت بانرخ متر مربعی ده دینار ثابت میماند .

این ماخذ کم و پایه نازل یعنی‌متر مربعی ده‌دینار فقط از لحاظ آشنا شدن مالکین با پرداخت مستمر عوارض اتخاذ شده و مسلم بود که وصول این عوارض ناچیزبسهولت پیشرفت خواهد کرد و پس ازبدست آمدن زمینه ثابت وجزء جمع‌دقیق مانعی نداشت که به نسبت ترقی هزینه زندگی وبالا رفتن‌قیمتهاپس از چندسال مبلغی بر نرخ عوارض مناطق پر در آمد و خیابانهای گران قیمت افزوده شود .

دردنباله عوارض برعوارض تزیینی دیگری برای نماهای ناتمام ودیوار های نا متناسب و بالکن ها وبالکن های دور بسته که فضای خیابان را ضمیمه ملك مالك نموده نیز تصویب شده بود که از لحاظ درآمد نقش مهمی را نداشته و فقط ازلحاظ زیبائی وشکوه شهر پیش بینی شده بود .

ب_عوارض اراضی غیرمحصوریابایر

چون این عوارض مهمترین‌قسمت واساس این بحث است اجازه‌می‌خواهم ماده مربوط باین عوارض را عینا نقل کنم .

ماده ٦_از کلیه اراضی غیرمحصور یا بایر بقرار زیر عوارض دریافت میشود.

۱_تا ۵۰۰ متر مربع‌متر مربعی‌یك ریال در ماه .

۲_از ۵۰۱تا ۱۰۰۰ متر مربع‌نسبت بمازاد ۵۰۰ متر مربع متر مربعی دو ریال در ماه

۳_از ۱۰۰۱ متر تا ۲۰۰۰ متر نسبت بمازاد ۱۰۰۰ متر مربعی ٤ ریال در ماه

٤_از ۲۰۰۰ متر ببالا متر مربعی ٦ریال در ماه

تبصره٤_ یخچالهای داخل شهریا مهلتی برای انتقال بخارج شهر که دوسال بیشتر نخواهد بود در ردیف اراضی غیر محصور بوده ومشمول پرداخت عوارض شخصی‌میباشند.

برای اینکه مقصود بیشتر روشن شود وبهتر مجسم گردد بطورمثال یك حساب مختصر نشان میدهم.

اگر چنین عوارضی برای هر ماه مرتبا ا زمالك مطالبه و وصول‌میشد مسلما زمینش رابایــر نمیگذاشت یاپول داشت میساخت ویاپول‌نداشت میفروخت وخود را از شر عوارض خلاص میکرد و یا خیلی زرنك بود زمین خودرا به ٦قطعه پانصد متری تقسیم وباسامی خویشاوندان و بستگانش قباله میکرد که نقشه و فکر اساسی تقسیم اراضی باین صورت ساده عملی شده بود وتازه باین ترتیب چوب حراج روی‌اراضی بایر و غیر محصور که بامید ترقی بهای زمین حبس شده و راکدافتاده بود میخورد وشهر تهران بامشکل ترقی سرسام‌آورقیمت‌اراضی مواجه نمیشد یااگر همان تبصره ٤ماده ٦ در مورد یخچالها اجراشده بود بدون تردید مالکین ناچارمیشدند درپایان مهلت مقرر اراضی‌یخچالها را تقطیع کرده بفروشند یاساختمان کرده اجاره دهند آنوقت نه‌قیمت زمین تا این اندازه بالا میرفت ونه کرایه مسکن تا این حد غیر قابل تحمل میشد .

شرح منافعی که بر این طرح مترتب بود در این مختصرنمی‌گنجد وفقط بطور خلاصه مینویسیم :

چه‌قانونی برای تقسیم اراضی و تعدیل مالکیت مستغلات بالا تر و بهتر از این طرح تنظیمی ممکن‌بود وضع شود یا در آینده میسر است به تصویب برسد با اجرای دقیق‌این طرح آیا مالکین عمده باقی می‌ماندند که زمینهای وسیعی در ملکیت داشته باشند ؟

آیا باور کردنی بود که‌باپرداخت این عوارض در این مدت ده سال مالکی قادر بحفظ اراضی خود بصورت بایر باشد ؟

آیا برای فرارازپرداخت‌این‌عوارض سنگین اراضی بقیمت نازل‌بفروش نمیرسید ؟

آیا بورس زمین و دلال بازی از بین نمیرفت ؟

آیا بهره برداری از سرمایه راه خودرا تغییر نمیداد ؟

کوچه پشت قورخانه

در همین شهربزرك تهران شاید کوچه ها وپس کوچه های زیادی وجود دارد که معبر گروه عظیمی از مردم محلات وکوچه های دیگر است ولی بااینکه این‌قبیل معابراز لحاظ عمران وآبادی بسیار عقب‌مانده است معهذا همچنان مورد استفاده وعبور ومرور جمع کثیری قرارمی گیرد .

کوچه پشت قورخانه یکی‌از کوچه های‌مورد نظراست اولا عرض کوچه‌از ابتدا تاانتهای آن درچندمحل‌با هم اختلاف دارد و هنگام بارندگی براثر جمع شدن آب وگل مشکلاتی‌برای ساکنین کوچه وعابرین فراهم میشودعده‌ای از خوانندگان بروزنامه نوشته‌اندکه شهرداری‌فکری بحال این کوچه‌بنمایدزیرا در صورت تعریض واسفالت کوچه مزبوراز تمرکزشدید عابرین ووسائط نقلیه در خیابان سپه کاسته میشود.

بنظر ما تعریض کوچه و تبدیل آن بخیابان کمك مؤثری بامر عبور و مرور و زیبائی شهر خواهد کرد و انتظار داریم شهرداری نیز توجه سریعی باین امربنماید

وضع راهها

فعالیت مامورین اسفالت کاروزارت راه در جاده های چالوس شهسوار کرج چالوس . تهران قم ادامه‌دارد امروز اطلاع حاصل شد که از راه شهسوار چالوس ۲۹ کیلومتر واز کرج چالوس ۱۲ کیلومتر واز راه قم ٦۷ کیلومتر جاده اسفالت گردیده است امر اسفالت هرسه جاده تــا فصل زمستان خاتمه می یابد .

جشن دراتحادیه بازرگانان

امروز اطلاع حاصل شد کــه‌در ساعت ۵ بعداز ظهر روز ۲۸ مرداد مجلس جشن مفصلی در منزل‌آقای ملك‌پور رئیس اتحادیه بازرگانان‌در تجریش سه راه جعفر آباد ترتیب داده خواهد شد .

در این جشن آقایان ملك‌پور _بنی هاشمی _عاملی _حریری در اطراف نقش بازرگانان و پیشه‌وران و از علاق طبقه بازرگان نسبت بمــقام سلطنت سخن خواهند گفت .

تشکیل انجمن بمنظور اصلاح خط

نظر باینکه خط کنونی در طی یکهزار سال زبان فارسی را دستخوش تغییرات و تحولات نا بجائی کرده و از تلفظ اصیل زبان دور نموده و نظر باینکه آموختن خط مزبور محتاج به نیرو ووقت و زحمت بسیار است و دلیلی وجود ندارد که وقت و نیروی انسانی بمقدار زیاد صرف فرا گرفتن چیزی شود که با نیرو و وقت کمتری حاصل خواهد گردید و نظر باینکه یکی از دلایل بی سواد ماندن هشتاد در صد ملت آریائی ایران اشکال در فرا گرفتن نوشتن و خواندن خط کنونی بوده وهست و نظر باینکه برای ترقی و پیشرفت کشور باید قوای نسل آینده را در راههای دیگری بکارانداخت نه فرا گرفتن یك خط کاملا مباین بازبان انجمنی بمنظور مطالعه در باره اصلاح خط فعلی تشکیل میشود تا راهها و شرایط مختلف آنرا مورد بر رسی قرار دهند و بهترین طریق را پیشنهاد نمایند و در راه اجرای آن بکوشند .

اعضاء موسس :

سعید نفیسی _ دکتر عبدالحسین نوائی _ دکتر یحیی مروستی _ دکتر علی محمد بهنام _ دکتر ناصر وثوقی _ابراهیم گرانفر _ بهروز افشار_ فرج‌اله پور سر تیپ
آ_۱۳۰۸۹

آگهی مناقصه شماره ۳۵_۱۸ر۵ر۳۸

اداره سررشته داری ارتش مقدار یازده هزار وسیصدوپنجاه عدد دکمه شیروخورشید ی‌بزرك ویکصدو هفتادونه‌هزار دکمه شیروخورشید کوچك موردا‌حتیاج رابمناقصه میگذارد .

۱_ داوطلبان‌معامله برای‌ملاحظه نمونه ومشخصات جنس مورد معامله ودریافت برك‌شرائط معامله ونمونه قرارداد بدائره خرید اداره سررشته داری ارتش واقع درفیشرآباد مراجعه وپیشنهادات خود رادر دوپاکت لاك‌ومهر شده‌یکی محتوی سپرده ودیگری پیشنهاد مربوطه تاساعت ۱۳ روز شنبه ۱۳ر٦ر۳۸ بدفتر اداره تسلیم ورسید دریافت دارند .

۲_کمیسیون مناقصه در ساعت ۱۰صبح روز یکشنبه ۱٤ر٦ر۳۸ تشکیل وپیشنهادات واصله راباز وقرائت خواهد نمود .

۳_ به‌پیشنهاداتی که برخلاف برك‌جاتی شرائط معامله تسلیم شده باشد مطلقا ترتیب اثر داده نمیشود اداره‌سررشته‌داری‌ارتش
آ_۱۷٦٦۰

آگهی مزایده فروش بشگه جای روغن

کارخانه سیمان ایران تعداد (۸۵۱) عدد بشگه جای روغن که تعداد (۵۰۷) عدد آن محتوی روغن سوخته و (۳٤٤) عدد بقیه خالی می‌باشد از طریق مزایده بفروش میرساند .

خریداران میتوانند تاآخرین ساعت اداری روز شنبه ۳۰مردادماه ۱۳۳۸پیشنهادات خودرا بادریافت‌شرایط آگهی مزایده وهمچنین ملاحظه‌عین‌بشکه‌ها وروغن‌سوخته که درانبار کارخانه‌موجوداست‌درپاکت لاك‌ومهرشده‌بضمیمه‌قبض‌رسیدبمبلغ‌بیست‌هزارریال که بایستی قبلابابت سپرده‌بصندوق‌اینکارخانه‌بپردازند.بدفتر کارخانه سیمان‌ایران‌واقع‌درجاده شهرری تسلیم ورسید دریافت‌دارند .

پیشنهادات رسیده درساعت ۱۰صبح‌روز یکشنبه ۳۱مرداد۳۸ درکارخانه بازو قرائت خواهد شد حضور پیشنهاددهندگان در جلسه مزایده آزاد و کارخانه دررد و قبول یك یاکلیه پیشنهادات مختار خواهدبود .

رئیس کارخانه‌سیمان‌ایران_ مهندس بلوچ
رئیس اداره حسابداری کارخانه‌سیمان _ع.عشقی
آ_۱۷۳۵٤

آگهی مجمع عمومی فوق‌العاده

مجمع عمومی فوق‌العاده شرکت سهامی سیمان در ساعت یازده صبح روز شنبه ششم شهریور ماه ۳۸ در محل شرکت واقع در خیابان پهلوی کوچه بیمارستان وزیری تشکیل میشود از صاحبان سهام یا نمایندگان قانونی آنان دعوت میشود در جلسه مزبور حضور بهم‌رسانند .

دستور جلسه :تفویض اختیاربمدیر عامل شرکت_شرکت سهامی‌سیمان
آ_ ۱۷۷۰٦

برای توجه اهالی محترم مشهد

از علاقمندان و خوانندگان نشریات اطلاعات خواهشمند است‌برای اشتراك نحدید آبونمان .درج آگهی ولوایح خصوصی و سایر امور مطبوعاتی بدفتر نمایندگی اطلاعات‌در مشهد واقع‌در خیابان تهران مقابل مسجد جامع مراجعه فرمایند

۱_۲ دفتر نمایندگی اطلاعات در مشهد

تلویزیون مدیاتور

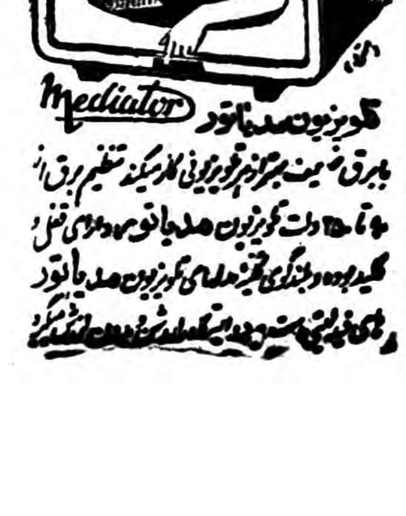

دکتر جمال‌الدین نوربخش

متخصص دربهداشت وبیماریهای کودکان ازدانشگاه پاریس

معتادین به‌الکل، تریاك، مرفین، کوکائین وهروئین

را باآخرین متد درمدت‌کوتاهی بدون هیچگونه عارضه درمان مینماید

نشانی خیابان شاهرضا چهارراه پهلوی
پذیرائی ٤ تا ۸ بعدازظهر تلفن مطب ٦۵۵۵۷
تلفن منزل ٤٤۷۸۹
(۱)

موتورسیکلت سی سی ساخت معظم‌ترین کارخانجات اطریش دارای

SISSY ۱۴۰ سال سابقه درخشان SISSY

موتورسیکلت سی سی محکم - زیبا - قوی - کم مصرف - ارزان

باتمام لوازم یدکی وارد شد. از شهرستانها نماینده فعال میپذیریم

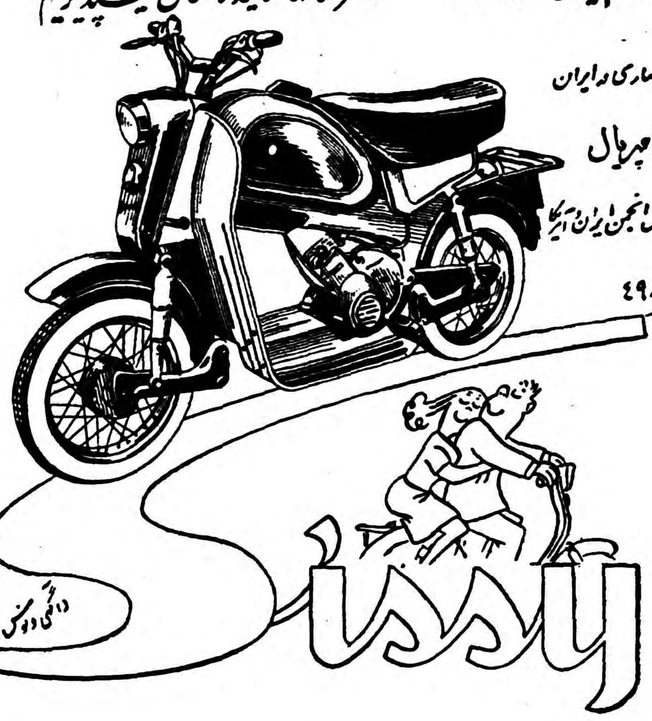

نماینده انحصاری در ایران

فروشگاه امپریال

خیابان شاه مقابل انجمن ایران و آمریکا

تلفن ۴۹۸۴۸

Sissy

آ-۱۷۶۰۸

آگهی دانشکده داروسازی اصفهان

داوطلبان مسابقه ورودی دانشکده داروسازی اصفهان میتوانند ازروز شنبه -۲۳مرداد ۱۳۳۸ تایکشنبه ۷شهریور ماه همه روزه ازساعت ۸تا۱۲صبح شخصا بامدارك زیر بدبیرخانه دانشگاه واقع‌درخیابان چهارباغ‌مراجعه و ثبت‌نام نمایند .

۱- گواهی‌نامه سال ششم دبیرستان (شعبه طبیعی یاریاضی) ویاپروانه قبولی برای فارغ‌التحصیلان سال جاری .

۲- یکبرك رونوشت شناسنامه

۳- سه‌قطعه‌عکس ۴ × ۶ که‌درسال جاری گرفته شده باشد .

پس‌از انقضاء مدت مقرر دفتر ثبت‌نام بسته میشود و ازآن پس بهیچوجه نام نویسی بعمل نخواهد آمد .

مسابقه ورودی ساعت ۸ صبح روز سه‌شنبه ۱۶شهریورماه درمحل دانشگاه اصفهان(هزار جریب) انجام خواهدشد .

رئیس‌دانشکده داروسازی اصفهان -دکتر نواب

آ-۱۷۴۶۸ ۱-۲

آگهی قبول دانشجو

چون اداره کل امور شهرداریها جهت تکمیل کادر فنی و تربیت یکعده کمك مهندس در نظردارد کلاسی دردانشکده فنی تهران تاسیس نماید که فارغ‌التحصیلان پس‌از اخذ گواهینامه به‌شهرستانها اعزام شوند لذا شرایط پذیرش دانش‌آموزان ذیلادرج می‌شود تاداوطلبان ازاین تاریخ تاروز چهارشنبه ۱۰ شهریورماه سال جاری بدفتر دانشکده فنی مراجعه نموده و ثبت نام نمایند .

۱- تعداد دانش آموزان ۳۰نفر خواهد بود .

۲-دانش‌آموزان باید کارمند دولت وشهرداریها نباشند .

۳-سن آنها متجاوز از ۲۴سال نباشد .

۴-دارای دیپلم کامل متوسطه (شش‌ریاضی) باشند .

۵-مدت کلاس دوسال خواهد بود .

۶-دارای برك خاتمه خدمت یامعافیت ازخدمت سربازی باشند .

۷-برك عدم سوء سابقه ارائه نمایند .

۸-بکلیه دانش‌آموزان دردوره تحصیلی همه ماهه مبلغ‌دوهزارو پانصدریال کمك هزینه تحصیلی پرداخته خواهدشد .

۹-در صورتیکه داوطلبان بیش‌از تعداد معینه باشند از طریقه مسابقه عده لازم انتخاب‌خواهدشد.

۱۰-دانش‌آموزان باید تعهد و تضمین نامه رسمی بسپارند که پس‌از خاتمه دوره کلاس و اخذگواهینامه برای مدت پنج‌سال درشهرستانها و بهرنقطه‌ای که‌وزارت کشور معین نمایدمشغول خدمت شوند .

مدیر کل امورشهرداریها- ابوذر

آ-۱۷۷۲۶

امپریال

JMPERIAL

تلویزیون «سلطنتی»

شاهکار صنایع آلمان غربی

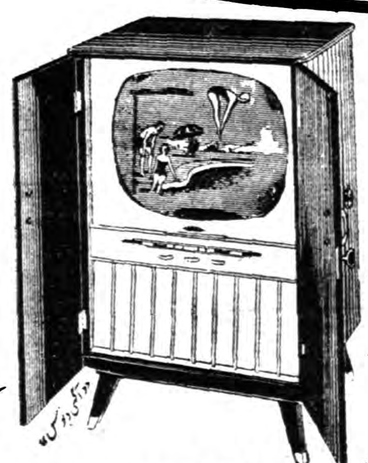

اتوماتیک ، سه بلندگو

تلویزیون امپریال

سالهای متمادی بشما خدمت میکند

نماینده انحصاری در ایران :

فروشگاه امپریال . خیابان شاه مقابل انجمن ایران و آمریکا تلفن: ۴۹۸۴۸

دستگاه رختشوئی

بی . تی . اچ

ساخت انگلستان باگرم کن کامل ، ساده وکم مصرف آسایش هر خانواده ایرا تأمین مینماید

B T-H

نماینده انحصاری :

شرکت سهامی فیروز

خیابان سعدی

آ-۱۷۶۲۴

SEJR MILLS

آسیابهای شرر

بادوام - محکم - باصرفه - ساخت کارخانه معروف دانمارک

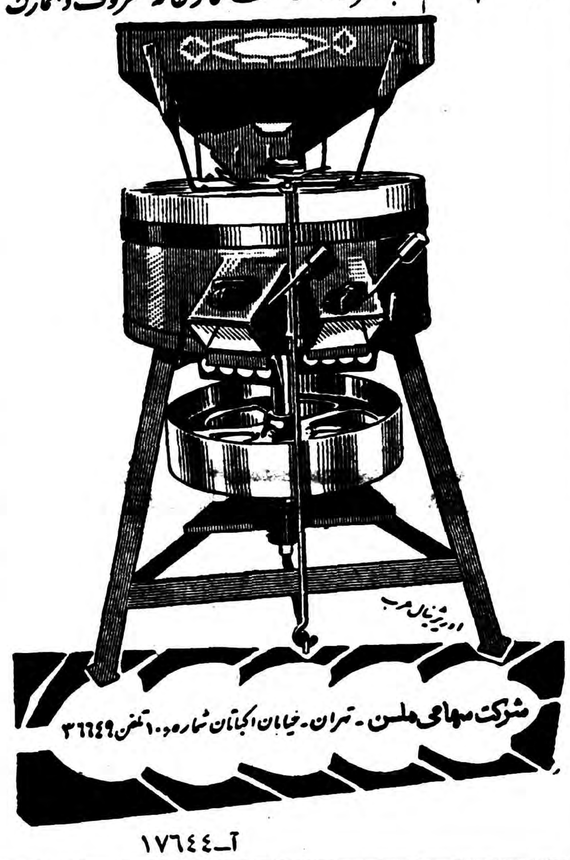

شرکت سهامی ملسن - تهران - خیابان اکباتان شماره ۱۰ تلفن ۳۶۶۴۹

آ-۱۷۶۴۴

آگهی دعوت مجمع عمومی

بدینوسیله باطلاع کلیه سهامداران شرکت آبیاری بهبهان می رساند که مجمع عمومی عادی این شرکت بطور فوق‌العاده در ساعت ده صبح روز شنبه ۶ر۶ر۳۸ درمرکز شرکت (تهران - عمارت بنگاه مستقل آبیاری) تشکیل خواهد شد . لذا از صاحبان سهام خواهشمند است شخصا ویانماینده تام‌الاختیار خودرا با دردست داشتن مدارك سهام در موعد مقرربرای شرکت در جلسه حاضر و یاکتبا معرفی فرمائید .

دستور جلسه :

۱- استماع گزارش هیئت مدیره و بازرسان شرکت

۲- تصویب بیلان سال ۳۷ شرکت .

۳- تعیین خط مشی آینده شرکت در باب تکمیل شبکه لوله کشی.

ازطرف مدیرعامل شرکت‌سهامی آبیاری‌بهبهان

آ-۱۷۵۵۴ ۱-۲ مهندس مقدم

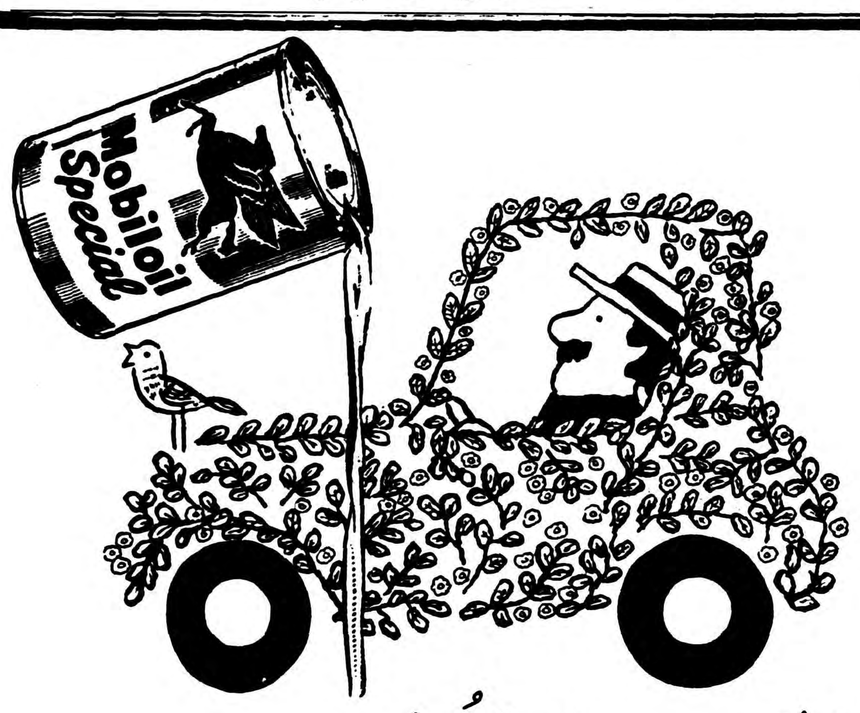

موبیل اویل «اسپیسال»

روغن موتور چهار فصل

Mobil

سیمان تهران

با عاملین فروش سیمان تهران در شهرستانها آشنا شوید

شاهرود	فروشگاه جاوید	کرج	آقای براج ملیکیان
گرگان	آقای رضا گلانتری	مراغه	آقای حمید بلوغی
ساری	آقای حسین مفتاحی	رشت	آقای مهدی آستانه‌ای
اردبیل	آقای میربیوك رئیس‌زاده	کاشان	آقای حسن فرشید پور
بندرپهلوی	آقای محمد خانفی	سمنان	آقای علی محمد شریعت پناهی
تبریز	آقای ابراهیم یاغچی	لاهیجان	آقای ناصر شیروانیون
گنبد قابوس	آقای محمد کرامتی یزدی	رضائیه	آقای علی جعفی
اراك	آقای اکبر منصور	فومن	آقای سید جلیل مقیمی
شهسوا	آقای پرویز نجومی	قم	آقای سید علی سرکشیکیان
همدان	آقای علی و برادران کورکی	کرمانشاه	آقای اژدری
رشت	آقای جعفر شیروانیون	بابل	آقای محمد رضا رجائی
قزوین	آقای محمد علی ذاکرانی	رودسر	آقای عبدالخالق محمودی
سبزوار	آقای غلامحسین تفرشی	ساوه	آقای علی کیهانی
بهشهر	آقای حسن اقبالی	ساوجبلاغ	آقای اکبر نثاری

از سایر شهرستانها نماینده فعال پذیرفته میشود - شرکت سهامی سیمان تهران - شاهرضا - کوچه فتوحی - تلفن ۶۹۳۹۰-۶۹۵۹۶-۶۷۸۳۵

چربی وکثافت باکف ویم زودتر ازبین میرود

ویم چربی وکثافت رابزودی ازبین میبرد .

برای این عمل کافیست قدری ویم بروی یک دستمال نمدار بپاشید وآنرا بروی موزائیک آجر وکاشی وآنچه مورد نظرتان است بکشید خواهید دید که ویم درخشانی خاصی میبخشد

ویم ازهرچیز زودتر تمیز و درخشان میکند

امروز کارمندان میدوید ندتاجریمه ندهند!

بقیه ازصفحه اول

بازرسان مخصوص نخست‌وزیری نگردند . خبرنگاران ما که امروز صبح برای مشاهده جنب و جوش کارمندان هنگام امضای دفاتر حضور و غیاب رفته بودند رپرتازی تهیه کرده اند که در اینجا از نظر خوانندگان می گذرد .

خط نکش رسیدیم !

حضور کارمندان در وزارتخانه‌ها معمولا از ساعت هفت صبح شروع میشود امروز کارمندانیکه درساعت هفت بوزارتخانه آمده بودند باآرامی وارد میشدند وبدون اینکه عجله‌ای داشته باشند دفتر حضور وغیاب راامضاء میکردند وبعد با همان قدمهای آهسته بطرف اطاقهای خود میرفتند . تا این موقع اطراف دفاتر حضور وغیاب خلوت بودولی وقتی ساعت به هفت وربع نزدیک گردید یکباره شلوغ شد وکارمندانیکه در اینموقع میآمدند عجله بیشتری بخرج داده از بیم «خط قرمز» میدویدند وهمین که بدفاتر حضور وغیاب میرسیدندنفس راحتی‌کشیده پس از امضاء باطاقهای خود میرفتند

موقعیکه عقربه‌های ساعت ، هفت‌وربع رانشان میداد یکی از کارمندان بازرسی شروع بجمع دفاتر نمود ودر همین لحظات کارمندانیکه وارد میشدند از دور فریاد میکشیدند «خط‌تکش‌رسیدیم!»

امضاء وکشمکش

ازاین ببعد کشمکش جالب بین کارمندان ومتصدیان دفتر حضور وغیاب شروع شد .کارمندانی که پشت‌سرهم میرسیدند میخواستند بهر ترتیب شده دفتر را امضاء کنند اما متصدیان دفاتر حضورو غیاب که میدیدند ساعت از هفت‌و ربع گذشته است مانع از اینکار میگردیدند . در بعضی وزارتخانه‌ها دراین موقع صحنه‌های جالبی‌دوست شده بود و عده‌ای کارمندان سرراه متصدیان دفاتر را گرفته وضمن اینکه آنها بطرف اطاقهای خود میرفتند دفاترا امضامیکردند تااز خط قرمز در امان باشند .

کارمندان خوش شانس

اما کشمکش بین کارمندان و متصدیان دفاتر حضور و غیاب‌بهمین جا ختم نمیشد ـ عده‌ای ازکارمندان بدنبال دفاتر باطاق بازرسی و انتظامات میرفتند ومیخواستند‌در آنجا بهر ترتیبی شده دفاتر راامضاء کنند .اما مامورین مانع امضاء میشدند .

در یکی دو وزارتخانه کارمندان شانس آورده بودند زیرا متصدی کشیدن خط قرمز هنوز خودش باداره نیآمده بود وباین ترتیب عده‌ای از کارمندان توانستند تا آمدن متصدی مزبور دفتر راامضاء کنند بهرحال معلوم بود که دستور اخیر نخست وزیر اثر خودراکرده وکارمندان سعی دارند حتی‌المقدور سروقت در اداره حاضر شدند .

آقاشما چرا ؟

ساعت هفت و چهل و پنج دقیقه‌در یکی از وزارتخانه‌ها بیك کارمندجوان برخورد کردیم که با عجله از پله‌ها بالا میرفت ازاوپرسیدیم :آقاماشاءالله شما که جوان هستید پس چرا اینقدر دیر تشریف آوردید .

این کارمند همانطور که بسرعت پله‌ها را طی میکرد گفت :اول اجازه بدهید دفتر را امضاء کنم و بعد بعرضتان میرسانم ،ناچار بدنبالش رفتیم .

در مقابل اسم او خط‌قرمز کشیدمو خیالش را راحت کردیم‌بودند .

این کارمند جوان که از این‌موضوع کمی ناراحت شده بود گفت :حالا میخواهید بدانید که چرا دیرآمدم؟ خیلی ساده است ،چون من در منزل کلفت یانوکری ندارم و مجبورم‌شخصا خرید خانه را انجام بدهم ، چون همسرم شرط کرده که در غیر این صورت ازناهار خبری نیست .

حساب کنید بیست دقیقه در نانوائی یکربع در سبزی فروشی ،ده دقیقه‌در لبنیات فروشی وچند دقیقه در سایر دکانها معطل میشوم ،خورون‌صبحانه، پوشیدن لباس ،معطلی برای اتوبوس را هم اضافه کنید ،تا علت تاخیر مرا پیدا کنید .

امان از دست اتوبوس و تاکسی

در وزارتخانه دیگر بایك کارمند عالیرتبه مسن دوبرو شدیم .

او در حالیکه با عجله بطرف‌اطاقش میرفت بسئوال ما جواب داد وگفت : آقاجان بنویسید ،امان‌ازدست‌اتوبوس وتاکسی ،امروز نیمساعت در صف اتوبوس ایستادم ناچار تصمیم گرفتم تاکسی سوار شوم ،اما رانندهباانصاف تاکسی باوجود اینکه باو گفتم که کارمند هستم وبا قلم قرمز سر وکار دارم ،پس از اینکه دو مسافر خودرا بمقصد رساند مرا باداره رساند و بطوریکه ملاحظه میکنید حالا هم از حقوقم کسر میشود وپانزده ریال هم کرایه تاکسی داده‌ام .

روزها کوتاهه

سومین نفری که درباره علت دیر آمدنش توضیح‌داد کارمندی بود که از فرط عجله تکمه پیراهنش بازبود وسرش هم بخوبی شانه نشده بود، او با لحن مخصوصی گفت :

چکار کنم ،روزها کوتاهه ، تا بخودم بجنبم وسط روزشده !

بقیه چطور ؟

این‌درد دل یك‌عده از کارمندانی بود که امروز سرساعت در محل کار خود حاضر نشده بودند .

اما یکعده دیگر هستند که علل دیگری گریبانگیر آنهاست ،مثلا بعضی از کارمندان در خارج ازشهر سکونت دارند وبعضی دیگر که خانواده آنها به ییلاقات اطراف رفته‌اند ،بعد از ظهرها نزد زن و فرزند خود میروند و صبح زود از آنجا بطرف شهر راه میافتند واینها کسانی هستند که هر روز در دفتر حضور و غیاب «خط قرمز» در مقابل نام آنها بچشم میخوردودست‌آخر هم آنهائی هستند که بطور کلی بضرب‌المثل معروف «سحرخیزباش تاکامروا باشی» عقیده‌ای ندارند ساعت هفت صبح از خواب بیدار میشوند ،خمیازه‌ای میکشند و تازه یادشان می‌آید که امروز هم روز تعطیل نیست وباداره باید بروند و میز کار در انتظارشان دقیقه‌شماری می‌کند !

برای کسر جریمه

بدستور نخست وزیرامروز بازرسی نخست وزیری صورت اسامی‌غائبین هریك از وزارتخانه هارا در روز بازرسی دفاتر حضورو غیاب طی‌نامه رسمی به وزارتخانه‌مربوط برای کسر جریمه تاخیر ابلاغ شد .

همانطوری که درشماره دیروز نوشتیم قرارراست‌غائبین‌ودیرآمدگان در مرتبه اول جریمه شوند واگر در بازرسی های بعدی که بطور متناوب در روزهای مختلف انجام خواهد شد این عمل تکرار گردد ،شدت عمل بیشتری نشان داده خواهد شد .

همانطوریکه اطلاع دادیم درهفته گذشته وجاری‌بازرسان‌نخست‌وزیری اول وقت اداری در وزارتخانه‌هاحضور یافته وبدقت‌حضورو غیاب کارمندان را بازرسی کرده وگزارش آنرا به بازرسی نخست وزیری دادند .

معاونین هم ...

امروز خبر نگار ما کسب‌اطلاع کرد که‌بازرسان‌نخست وزیری‌حضور وغیاب معاونین‌ومدیران کل وروسای ادارات وزارت خانه‌هارا نیز کنترل کرده درباره بعضی از آنان نیز گزارشهائی داده‌اند .

دربازرسی های اخیر که بعمل‌آمده معلوم شده‌وضع حضورو غیاب‌وزارت دادگستری بهتر از همه و به‌نسبت کارمندان وضع وزارت‌خارجه چندان خوب نبوده است .زیرا وزارت دادگستری که عده کارمندان آن خیلی زیاد است در حدود شصت نفر غایب ودیرآمده وجود داشته ، در صورتی که در وزارت خارجه که عده کارمندانش در حدوددویست‌نفر می باشد به تنهائی بیش‌از چهل‌نفر غایب ودیر آمده در روز بازرسی داشته است ،

بطوریکه خبر نگار ما اطلاع‌حاصل کرد وضع حضور وغیاب کارمندان کلیه وزارت خانه ها پس‌از بازرسی های‌اخیر بهترشده‌مواز جمله کارمندان وزارت خارجه نیز اغلب در موعد مقرر در وزارت خانه حاضر میشوند

دادگاه مخصوصی بکلیه امور نظام‌وظیفه

فزون‌مایه
شوهر دلکش

روشن زاده
شوهر شاپوری

بقیه از صفحه‌اول

ها تمام نشده رفته اند . چون بدنبال جلب شوهر بانوشاپوری هم‌اکنون پرونده آقای داریوش فزون مایه شوهر بانو دلکش تحت رسیدگی است‌و چون‌نامبرده تاکنون برای تعیین تکلیف خود مراجعه نکرده پرونده وی‌بلیست «مشمولین غایب» اضافه گردیده است .

بانو دلکش و همسرش پریشب از ساری به تهران مراجعت کردند وبطوریکه خبرنگارما کسب‌اطلاع کرده است ماموران نظام وظیفه حتی در سار ی‌نیز در صدد جلب شوهر خانم دلکش بوده‌اند .

یك دانشجو محکوم شد

سه روز پیش پرونده مشمولی یکی از دانشجویان ایرانی مقیم آمریکا که برای گذراندن‌تعطیلات تابستان به‌تهران آمده است‌بعلت مخدوش‌بودن تحت رسیدگی قرار گرفت دانشجوی مزبور که آقای رقابی نام دارد در دادگاه بدوی به‌خدمت محکوم شد وقرار است پرونده وی‌روز چهارشنبه (فردا) در دادگاه تجدید نظر تحت‌رسیدگی قرارگیردو چنانچه نامبرده در این دادگاه نیزمحکوم گردد به خدمت اعزام خواهدشد.

چهار متنفذ دیگر

همچنین کسب اطلاع شد که در چند روز گذشته پرونده چهار متنفذ دیگر در دادگاه مخصوص تحت رسیدگی قرار گرفت و با وجود کوشش هائیکه برای جلب نظر مساعد دادگاه نسبت به‌آنان بعمل آمد معهذا دادگاه آنانرا محکوم کرد .

گذشته از این پرونده های عده‌ای دیگر از مشمولین متنفذ در دستور کار دادگاه قراردارد.

هنرمندان در مراسم قرعه کشی!

با این ترتیب‌پیش بینی میشود در مراسم قرعه کشی امسال عده زیادی از فرزندان متنفذین و همچنین هنرمندان یا کسان‌مربوط به آنها نیز شرکت کنند و بعید نیست همسر خانم دلکش وهمسر بانو شاپوری نیز جزو آنان‌باشند یکی از روسای دوایرنظام وظیفه که سالهاست در مراسم قرعه کشی نظارت دارد بشوخی امروز میگفت چون معمولا در روز قرعه کشی خانواده های مشمولین در نزدیکی سلطنت آباد اجتماع می کنند پیش بینی میشود امسال اجتماع خانواده های مشمولین‌شکل دیگری داشته باشد و خوانندگان و هنرمندانیکه برای اطلاع از سرنوشت شوهران‌مشمول‌خودجلوی در سلطنت آباد جمع میشوند لطف و صفای خاصی به محفل خانوادگی مشمولین ببخشند .

دادگاه مخصوص

امروز از یك منبع موثق کسب اطلاع شد که شاهنشاه باتشکیل دادگاه ویژه برای رسیدگی بکلیه مسائل مربوط به نظام وظیفه‌و مشمولین موافقت‌فرمودند و قرار است بزودی دادگاه مزبور با عضویت افسران حقوقدان و صاحب نظر تشکیل و شروع‌بکار نماید .

سفر دولت بخراسان بتعویق افتاد

استاندار جدید خراسان امروز بمشهد عزیمت‌کرد

امروز آقای محمد دادور استاندار جدید خراسان بمحل ماموریت خویش عزیمت کرد .

استاندار خراسان قبل از عزیمت در باره برنامه کار خود به خبرنگار ماابراز داشت باوجود اینکه برای مطالعه درمورد استان خراسان وقت کمی داشته‌ام ولی بطور اختصار باید بگویم برنامه من بیشتر مربوط به عمران واصلاحات و ترقی استان خراسان است که فوق العاده مورد توجه شاهنشاه می باشد و نسبت به انجام این امور و تامین آسایش مردم اوامر موکدی صادر فرموده‌اند . استاندار جدید خراسان سپس اضافه کرد .

نسبت به توسعه امور کشاورزی ودامپروری واستفاده ازآبهای زیر زمینی وایجاد سد و جنگلهای مصنوعی وحفظ و حراست جنگلهای فعلی اقدامات اساسی به عمل خواهد آمد .

برای ایجاد یك مهمانخانه ۲۰۰ اطاقی باچهار صد تختخواب نیز اقدام می شود وسعی خواهد شد تا کارهای آن منطقه در اسرع وقت انجام شود واز تشریفات زائد جلوگیری به عمل آید .

آقای دادور درباره مسافرت هیئت دولت باستان خراسان گفت هنوز تاریخ قطعی این مسافرت معلوم نشده ودر دوم شهریور این مسافرت صورت نخواهد گرفت ولی احتمال می رود که درآینده نزدیکی این سفر انجام پذیرد ، البته پس‌از ورود به خراسان ومطالعات لازم گزارش مفصلی درباره تمام امور ومسائل مربوطه تهیه خواهم کرد تادر مسافرت هیئت‌دولت مورد استفاده قرار گیرد .

بطوریکه خوانندگان اطلاع دارند قرار بود هیئت دولت در روز دوم شهریور باستان خراسان سفر کند .

کلاب وارد تهران شد

آقای «کلاب» یکی از روسای موسسه عمران ومنابع نیویورك وموسسه عمران خوزستان برای مذاکره با مقامات سازمان برنامه دیشب وارد تهران شدند ساعت یازده صبح امروز با آقای مهندس خسرو هدایت وزیرمشاور وقائم‌مقام نخست‌وزیر در سازمان برنامه ملاقات نمود .

در این ملاقات پیرامون وام مورد نیاز سد دز و مسائل مربوط به‌آن مذاکره شد .

قرار است تا دو روز دیگر آقای «روشینسکی» یکی از اعضای عالیرتبه بانك‌برای انجام مذاکرات اصلی واردتهران گردد .

اگر شرکت سافایر به‌تعهدات خودعمل نکند سپرده‌اش درایران توقیف میشود

امروز کسب اطلاع شد که‌براثر استعفای چندتن ازاعضای هیئت‌مدیره شرکت نفت‌ایران کانادا (ایرکان) که‌ازطرف شرکت سافایر کانادائی انتخاب شده‌بودند مدتی‌است جلسات هیئت مدیره این‌شرکت تشکیل نشده‌است .

شرکت ملی نفت‌ایران به‌کمپانی ایرکان اطلاع‌داده‌است که‌جانشین‌های اعضای مستعفی راهرچه زودتر تعیین کرده بایران اعزام دارند تاهیئت مدیره برای رسیدگی باموردجاری تشکیل جلسه بدهد. فعلا شرکت ملی نفت ایران درانتظار جواب رئیس شرکت سافایر است .

شرکت ملی نفت ایران از چندی قبل بعلت عدم توجه شرکت‌سافایر به قرارداد خود درایران ازشرکت مزبور اظهار عدم رضایت کرد .

گفته‌میشود درصورتیکه شرکت سافایر به‌تعهدات خود عمل نکند شرکت ملی نفت سپرده شرکت رادرایران توقیف خواهد کرد .

داثرةالمعارف تمدن ایران

بقیه ازصفحه اول

که در هنگام برگزاری جشنهای دو هزار و پانصدمین سال کورش کبیر و شاهنشاهی ایران منتشر و در دسترس مراجع علمی و فرهنگی ایران و جهان قرار گیرد ، مقرر شده است دانشگاه تهران باهمکاری سایر مراجع فرهنگی کشور وسیله تنظیم و انتشار مجموعه جامعی را که فصول آن اختصاص بتحقیق‌در جنبه های مختلف سهم ایران در تمدن و فرهنگ جهانی داشته باشد فراهم آورد ـدر تنظیم این «دائرة المعارف» عده زیادی از بزرگترین مستشرقین خارجی و دانشمندان ایرانی شرکت خواهند داشت و هر یك از آنان‌بر حسب تخصص خود تهیه و تنظیم فصل خاصی‌ازین مجموعه رابعهده خواهند گرفت .

در این فصول سهم‌و میراث ایران در تمدن و فرهنگ جهانی طبق‌اسناد ومدارك روشن و مثبت وبا رعایت کامل جنبه تحقیقی و علمی ازجهات مختلف اجتماعی ،سیاسی ، حقوقی، نظامی ،فلسفی،مذهبی ،علمی ،هنری ریاضی ، طبی ،صنعتی ، ادبی ، موسیقی ، معماری وغیره و غیره‌مورد مطالعه قرار خواهد گرفت و از مجموع این مقالات دو مجموعه‌یکی بزبانهای اصلی این مقالات ، و دیگری ترجمه فارسی تمام آن ها انتشار خواهد یافت . واقدام‌خواهد شد که سازمان بین‌المللی یونسکو نیز ترجمه این کتاب را بزبانهای مهم وانتشار آنرا در سراسرجهان بعهده گیرد . این مجموعه در آینده برای تمام مراکز تحقیقی و علمی جهان جنبه سندیت خواهد داشت و معرف سهم عظیم تمدن و فرهنگ کهنسال ایران در مدنیت جهانی خواهد بود .

نماینده فرهنگی دربار شاهنشاهی باتفاق هیئتی از نمایندگان دانشگاه تهران ، وزارت فرهنگ، وزارت‌امور خارجه ، انجمن ملی یونسکو وبنگاه ترجمه ونشر کتاب اجرای این برنامه را تحت نظر خواهند داشت.

نظیر این مجموعه با این اهمیت تاکنون در هیچ جای دیگرانتشار نیافته است واز نظر ارزش و اثر آن این کتاب در آینده‌ازبزرگترین اسناد معنوی تاریخ ایران بشمار خواهد رفت .

اعضای کنگره فرهنگ بحضور ملوکانه

بقیه از صفحه اول

آنگاه یکی از فرهنگیان که از مازندران در این کنگره‌شرکت نموده بود احساسات پاك و بی شائبه قاطبه فرهنگیان کشور را بحضور شاهنشاه عرضه داشت و در ضمن مراتب انزجار و تنفر عموم فرهنگیان را از یاوه‌گوئی های بیگانگان بعرض رسانید .

بیانات شاهنشاه

سپس شاهنشاه بیانات مفصل و جامعی خطاب به فرهنگیان ایراد نموده فرمودند .

خیلی خوشوقتم که پس از یك سال مجددا شما را می بینم . من هم زمانی معصل بودم ، البته نمی خواهم بگویم که از معلمینم میترسیدم ولی احترام شایسته ای برای آنها قائل بودم .

بهبود وضع فرهنگیان از هر نظر مورد توجه ما است ، کشور از هرجهت غنی است ومن اطمینان دارم آینده درخشانی در پیش داریم . ورزقرو پیشاهنگی روز بروز درحال توسعه است و بطوری که بمن گزارش‌داده‌اند کلیه فرهنگهای شهرستانها درپیشرفت امرپیش آهنگی سعی کامل نموده‌اند

بدولت دستور داده شده است که به فرهنگ توجه بیشتری شود . در خاتمه اعلیحضرت همایونی کلیه فرهنگیان را بمراحم عالیه خودامیدوار فرمودند سپس در میان ابرازاحساسات شدید فرهنگیان به کاخ اختصاصی باز گشتند واعضای کنگره بوسیله اتوبوس های خود بشهر مراجعت کردند .

افسران ودرجه داران وکارمندان دائره تعمیرات ابنیه اداره مهندسی ارتش درگذشت نابهنگام شادروان همردیف سرگرد حاجعلی بجنورد رابه خانواده محترم آن مرحوم مخصوصا به برادر ارجمندش آقای عباس بجنورد تسلیت عرض نموده سلامتی وبقاء آن خانواده محترم رااز خداوند متعال مسئلت دارند .

رئیس دائره تعمیرات ابنیه ـ سرهنك ستاد طباطبائی

ریاست محترم فرهنك ناحیه ۱ جناب آقای قریب

باقلبی مملو ازتاثر درگذشت فرزند عزیزتان را تسلیت عرض نموده سلامتی وبقاء آنجناب وخانواده محترم رااز خداوند مسئلت مینمایم .

مدیره دبستان دخترانه آسیا ـ فاطمه نوابزاده شفیعی

باکمال تاسف شهادت نابهنگام سرکار سروان حسن مراد بختی رابدوشیزگان صفیه مرادبختی ومهین دریابیگی تسلیت میگوئیم .

کارمندان حسابداری هنرهای‌زیبای کشور ـ استیفائی ـ یعقوبی ـ رشونـد ـ اندرودی ـ نیکخو ـ بصیری ـ عالمی ـ طاهری .

آ ـ ۱۳۵۷۵

افسران ـ درجه داران وکارمندان اداره تسلیحات ارتش درگذشت شادروان سرکار سرهنك ۲ افشار قاسملو رابه خانواده های محترم آن مرحوم بخصوص به‌همردیف سرکار سرهنك ۲ حبیب اله قاسملو تسلیت میگویند .

آ ـ ۱۳۵۶۵ **اداره تسلیحات ارتش**

فوت جانگداز آقای حاج علی بجنود رابعموم بازماندگان ایشان بویژه دوستان عزیزمان آقایان ابوالفضل ادیبی ـ محسن ادیبی ـ مهدی ادیبی ـ تسلیت عرض کرده بقاء و سلامتی بازماندگان آنمرحوم رااز ایزدیکتا خواستاریم .

حاج محمود ناسوتی ـ عباس اسرار حقیقی ـ احسان مسعود تهرانی ـ اکبر پاداش ـ حسن اسرار حقیقی

افسران وکارمندان اداره مهندسی ارتش درگذشت ناگهانی شادروان همردیف حاج علی بجنود را به خانواده محترم آن مرحوم تسلیت میگویند .

رئیس اداره مهندسی ارتش ـ سرلشگرحسن معینپول

آ ـ ۱۳۵۷۹

آقای محسن روانبخش

کارکنان اداره ساختمان دانشگاه فوت نابهنگام برادر عزیزتان راتسلیت گفته ومراتب همدردی خودرا بدینوسیله اعلام میدارند .

آ ـ ۱۳۶۳۵ **اداره ساختمان دانشگاه**

مصیبت وارده رابه خانواده محترم قاسملوبویژه سرکار سرهنك حبیب اله افشار قاسملو دوست گرام تسلیت عرض میکنم .

آ ـ ۱۳۵۰۷ **سرهنك مهندس جهانگیر جلیلوند**

بانهایت تاثر وتالم فوت جانگداز جوان ناکام فریدون روانبخش رابخانواده محترم‌روانبخش تسلیت عرض‌سلامتی وبقاء عمر بازماندگان رااز خداوند متعال خواهانم .

آ ـ ۱۳۵۴۳ **رضا تاج**

جناب آقای اسرافیل مباهات وکیل پایه یك دادگستری

بایکدنیا تاثر مصیبت وارده رابخانواده‌محترم مخصوصا به آنجناب تسلیت عرض مینمائیم .

میربابا نیر احمدی ـ حاج قدرت رضائی ـ علی اکبر کمیلی ـ حاج محمود مهدی زاده ـ احمد کمیلی ـ حسین مهدی زاده

آ ـ ۱۳۵۳۵

بانهایت تاثر وتالم‌درگذشت شادروان مهندس رضاقلی کلانتر رابه بازماندگان آن مرحوم تسلیت عرض مینمائیم .

آ ـ ۱۳۵۳۳ **حجت‌اله سیف‌اللهی وباتو**

باکمال‌تاسف وتاثردرگذشت شادروان همردیف‌سرگرد معمار حاج علی بجنود رابخانواده های بجنود ـ ادیبی ـ سلیمانی ـ آزاد تسلیت گفته بقاء عمر بازماندگان آنمرحوم رااز درگاه ایزد متعال خواستاریم .

محمد تقی سعید زاده ـ بهلول حبیب خدا ـ محمد تجارزی ـ مجید عریانی ـ محمد اسدی ـ عبدالکریم مدبر .

افسران ودرجه داران وافراد گارد شاهنشاهی مصیبت وارده بخانواده محترم زروان بخصوص به سرکار سروان ابوالقاسم زروان تسلیت میگویند .

ازطرف فرمانده‌گارد شاهنشاهی ـ سرلشگر نصیری

باقلبی‌آکنده مصیبت وارده رابخانواده بجنود وبازماندگان آن مرحوم بخصوص آقایان غلامرضا ادیبی واخوان ادیبی ومرتضی سلیمانی وآقای رضائی گرکانی صمیمانه تسلیت عرض نموده و سلامتی همگی را از درگاه خدای متعال خواستاریم .

آ ـ ۱۳۵۹۷ **اخوان گلچین**

باکمال تاسف وتالم درگذشت شادروان همردیف‌سرگرد معمار حاج علی بجنود رابیازماندگان آن مرحوم تسلیت میگوید .

آ ـ ۱۳۵۱۹ **شرکت نماسنگ**

باکمال‌تاسف وتالم درگذشت شادروان همردیف‌سرگرد معمار حاج علی بجنود رابیازماندگان آن مرحوم تسلیت میگوید .

آ ـ ۱۳۵۱۷ **شرکت فنی بنا**

رژیم دیکتاتوری در آمریکا محکوم شد

دولت‌شیلی به‌فرودآمدن یك هواپیمای نظامی کوبا اعتراض کرد

دنیا از خبرهای خارجی

سانتیاگو ـ کنفرانس وزرای خارجه کشورهای امریکا قطعنامه‌ای تصویب نمود وطی آن دولتهای دیکتاتوری ومخالف سیستم وروش امریکائی محسوب‌نمودرژیم‌دیکتاتوری رامحکوم کرد .

کمیسیون عمومی سازمان‌کشورهای امریکائی نیز طرح قطعنامه‌های مربوط به سیاست عدم مداخله راتصویب نمود .این طرحها به جلسه عمومی فرستاده میشوند.

در طرح مزبور پیشنهاد شده کمیسیون صلح خودراسا و یا به تقاضای دوکشور اقدام نموده وتشنج موجوددراديك كشورامريكائی مورد مطالعه قرار دهند .

هواپیمای کوبا

دولت شیلی نسبت به پیاده شدن یك هواپیمای نظامی کوبابابن کشور اعتراض نمود وخواست که هواپیمای مزبور فورا خاك شیلی راترك کوید کلیه افراد نظامی و خبرنگاران که بااین هواپیما وارد شده بودند از طرف مقامات شیلی زندانی گردیدند .

این هواپیما حامل همراهان سرگرددرانول کاستر وبرادر فیدل کاسترو نخست وزیر کوبا میباشد که قرار است در کنفرانس وزرای خارجه کشورهای امریکائی شرکت نماید .

خودرانول‌کاسترو وود لیمامتوقف میباشد وقتی هواپیمای نظامی کوبا با ٤١ نظامی‌وخبرنگار واردفرودگاه شد تحت مراقبت قرار گرفت .

یك افسر نیروی هوائی شیلی گفت پیاده شدن یك هواپیمای نظامی خارجی بموجب قوانین شیلی در حکم تجاوز باین کشور محسوب میشود .

زندانبان بجای زندانی

فردریك برك ـ ویرجینیا ـ آسوشیتدپرس ـ عده‌ای از زندانیان بر نگهبانان خود فائق آمده و با یك اتومبیل دولتی فرار کردند. اعلامیه پلیس میگوید که زندانیان همگی مسلح می باشند و هنگام فرار کلیه نگهبانان را در یك کاراژ زندانی کردند . هنوز تعداد زندانیان فراری معلوم نیست .

زیرا هواپیماهای نظامی که در آن افراد نظامی میباشند بدون اجازه حق پائین آمدن در خاك شیلی راندارند .

یونایتدپرس ـ آسوشیتدپرس

حس تنفر به‌صهیونیسم وامپریالیسم

قاهره ـ خبرگزاری فرانسه ـ در کنفرانس روسای تجهیزات محلی که در قاهره انعقاد یافته است توصیه شد که‌معلمین باید در شاگردان خود از کودکی حس تنفر وانزجار نسبت به‌امپریالیسم وصهیونیسم را برانگیزند . در این کنفرانس تاکید شد که باید کتب زیادی در مورد ناسیونالیسم عرب وبیطرفی منبت چاپ شده و در اختیار دانش آموزان قرار گیرد . همچنین تصمیم گرفته شد که‌در کتب تاریخ تصحیح لازم بعمل آید تادانش آموزان مدارس عربی اطلاعات صحیح‌تری نسبت به‌تاریخ ملل عرب پیدا کنند.

پناهندگان سرگردان یوگسلاوی

وین ـ خبرگزاری فرانسه ـ مدت پنج ماه است که چهارنفر ازپناهندگان یوگسلاوی باکشتی دانمارکی «الف‌زرارك» ازاین بندر به‌آن‌بندر درگردش هستند تادولتی انهارا به پناهندگی قبول کند .

تاکنون تمام دول تقاضای پناهندگان مزبور رارد کرده‌اند.دیروز کمیته پناهندگان اطریش از مقامات دولت اطریش تقاضا کرد تاافراد مزبور را به اطریش پناه دهد .

پافشاری هند برای قطع آزمایشهای اتمی

سازمان ملل متحد ـ آسوشیتدپرس ـ یکی از اعضاء هیئت نمایندگی هند در سازمان ملل متحد گفت :هند قصد دارد در ۲٤ ساعت آینده تقاضا کند که مسئله آزمایش های اتمی در دستور چهاردهمین دوره اجلاسیه مجمع عمومی که روز ۱۵ سپتامبر افتتاح میشود گذاشته‌شود .

هند بار دیگر فشار خواهد آورد تا آزمایش سلاح های اتمی ممنوع گردد .

هدف دولت هند تسریع مذاکرات فعلی ژنواست که بین‌نمایندگان آمریکا وشوروی وانگلستان جریان دارد .

در این مذاکرات مختصر پیشرفتی حاصل شده است ولی هنوز موضوع اصلی حل نگردیده است .

هند از جمله کشورهائی است که مصرا میخواهند به آزمایشهای‌اتمی فوراپایان داده شود .

امپراطور ژاپن پدر بزرك میشود

توکیو ـ آسوشیتدپرس ـ دربار ژاپن خبر حاملگی پرنسس «میشیکو» همسرولیعهد ژاپن را بااحضار یك پزشك‌متخصص تائیدنمود. اعلام شد که دکتر کوبیاشی پزشك بیماریهای زنانه ورئیس سابق بیمارستان زنان توکیو بعنوان پزشك مخصوص پرنسس میشیکو معین شده است .

ماجرای عصای فرعون ادامه دارد

قاهره ـ خبرگزاری فرانسه ـ بدنبال سرقتی که‌از موزه قاهره صورت گرفت اینك عده‌ای از کارکنان‌موزه باستانی قاهره مورد اتهام قرار گرفتند. چند روز پیش اطلاع داده شده که عصای طلائی فرعون «توتان‌خامون» که مربوط به سه‌هزار سال قبل میباشد ازموزه باستانی قاهره سرقت شده است .

گفته میشود این سرقت در نوامبر ۱۹۵٦ هنگام حمله انگلستان وفرانسه بمصر صورت گرفته است زیرا در آنزمان‌برای‌آنکه‌اشیاء قیمتی موزه محفوظ بمانند آنها را نقل مکان داده ودر زیر خاك پنهان کردند .

روزنامه الاهرام مینویسد شش نفر از کارمندان موزه بازداشت شده‌اند زیرا باحتمال قوی افراد مزبور در همان زمان موفق به ربودن بعضی اشیاء گرانبهای فرعون توتان خامون شده‌اند .

کمك شوروی به مراکش

رباط ـ مراکش ـ آسوشیتدپرس ـ روزنامه‌العلم مینویسد مذاکرات مالی مراکش وشوروی به‌نتیجه رسیده قراراست‌روسها ۱۹۰ میلیون‌روبل که معادل ۴۷میلیون دلار میباشد به‌مراکش وام دهند .وضع‌مالی‌مراکش‌خوب نیست ویقول جراید آن‌کشور این‌وام مراکش رااز بحران نجات‌میدهد.سفیر مراکش درشوروی ازمسکو به‌مراکش آمده‌است تاراجع به‌وام توضیحات لازم دراختیار حکومت مراکش بگذارد .مراکش پس‌از استقلال خود ۹۰میلیون دلار ازفرانسه واسپانیا وام گرفته بود .امریکا نیز درسال جاری ٤۰میلیون دلاربه‌عناوین مختلف دراختیار این کشور گذاشته است .

اسکناس ۲۰ تومانی تبدیل ببلیط بخت آزمائی ملی شد!

خواربارفروشی که شاهد این ماجرا بوده میگوید از شدت ناراحتی نزدیك است دیوانه شوم

از شمیران خبرنگار ما گزارش میدهد بعدازظهرروز گذشته‌شکرالله هادیان خواربارفروش دزاشیب به کلانتری تجریش‌مراجعه کردواظهار داشت ساعتی پیش‌شخصی که‌دارای اندام ی‌متوسط ،چهره‌ای سیاه و موئی مجعد بود وبفارسی دست و پا شکسته‌ای صحبت میکرد بمغـازه خواربار فروشی من مراجعه نمود ودر برابر خرید یك پاکت سیگار ومقداری اجناس دیگر یك قطعه اسکناس دویست ریالی پرداخت که بقیه آنرا بوی پس‌دادم واسکناس‌را در کشوی میزانداختم .مشتری‌پس از خرید اجناس داخل اتومبیل خود که راننده‌ای آنرا هدایت میکرد نشست ودور شد ولی نیمساعت بعد که‌از داخل کشوی میز میخواستم پول بردارم باکمال تعجب مشاهده کردم که اسکناس دویست ریالی که مشتری مزبور پرداخته تبدیل به یك بلیط بخت آزمائی ملی شده واین موضوع‌مرا ناراحت کرد که نزدیك است دیوانه شوم .

آقای شکرالله هادیان افزود من تقاضای تعقیب این شیادرا دارم‌زیر ممکن است بسراغ دیگر همکاران من رفته وبا چشم بندی آنهاراافریب دهد .بهر حال بلیط بخت آزمائی که مربوط به تاریخ چهارشنبه نهم مرداد ما ه‌بود ضمیمه پرونده شدو صبح امروزبه آگاهی‌ارسال گردید

۳۰۳۵۶۹
تلفن مستقیم سرویس حوادث اطلاعات

حوادث ووقایع

آدم زرنك تابستان پالتو میخرد !

اما هنگام خرید پالتو از جیب خود هم مواظبت بیشتری میکند

امروز یك «آدم زرنك» که بجای زمستان در تابستان بفکر تهیه پالتو افتاده بود مبلغ زیادی از چنگش دررفت ولی براثر یك تصادف این «آدم زرنك» پولش را پس گرفت .

جریان از اینقرار است که صبح امروز مردی بنام حسن رحمانی در حالیکه دست مرد دیگری بنام‌حسن همراهی را بدست داشت همراه‌پاسبانی به کلانتری بیست آمد وبافسرنگهبان گفت :

صبح برای خرید پالتو به بازار رفتم در اثنای خرید این شخص‌پیش من آمد وگفت :تو آدم زرنگی هستی ، موقع خرید پالتو همین حالاست نه وقتی که برف نیم متر روی زمین نشست .

این مرد سپس پالتورا ازدست من گرفت وبررسی کرد و پس از اینکه قیمتش را پرسید خدا حافظی کردو رفت .

یك تصادف بجا

حسن سپس اضافه کرد : چنددقیقه بعد هنگامیکه برای پرداخت پول‌پالتو دست بجیبم بردم از کیف پولم اثری ندیدم ،ناچار سوار تاکسی شدم تا بخانه برگردم و اجناس خریداری شده را بگذارم و بعد دنبال «جیب‌بر» بروم .

در میدان گمرك ازتاکسی پیاده‌شدم وناگهان چشمم باین شخص که‌چند دقیقه قبل موقع خرید پالتو نزد من آمده بود افتاد که وی نیز از تاکسی پیاده شده ومشغول پرداخت پول تاکسی است .

من کیف پولم را که دست او بود شناختم باکمك پاسبان اورا گرفته باینجا آوردم .

بدستور رئیس کلانتری پرونده‌ایکه تشکیل شده بود جهت رسیدگی به سوابق حسن همراهی به آگاهی فرستاده شد .

در تیرماه گذشته

۲۹۸ نفر معتادوفروشنده محکوم شدند

عده فروشندگان مواد مخدره ازماه قبل بیشتر شده واغلب‌آنها نیز بعلت فقد دلیل تبرئه شده‌اند

سخنگوی وزارت دادگستری‌امروز آماری ازمعتادین‌مواد افیونی‌ومخدره که‌در شعبه ۲۳ دادگاه جنحه محاکمه و بحبس‌های مختلف محکوم شده‌اند در اختیار خبرنگار ما گذاشت . بموجب آمار مزبور در تیرماه گذشته تعداد دویست ونود وهشت نفر معتاد و فروشندگان مواد افیونی و مواد مخدره از قبیل تریاك - شیره - هروئین -کوکائین. از طرف مامورین انتظامی دستگیر وتحویل سازمان منع کشت‌خشخاش شدند و شعبه ۲۳ دادگاه جنحه که فقط بپرونده متهمین مواد افیونی رسیدگی مینماید آنها را محاکمه عده‌ای راتبرئه و بقیه را از یازده روز تایکسال زندان محکوم نمود .

درپرونده دلیل نیست

دربین تبرئه شدگان فروشندگان مواد مخدره بیشتر دیده میشوند دراین باره یك مقام مطلع گفت‌چون هروئین گرد است وقاچاقچیان هنگام دستگیری بآسانی میتوانند آنرا از بین ببرند بدینجهت وقتی فروشندگان هروئین تحویل دادگاه میشوند چون دلیلی دایر باتهام آنهادر پرونده نیست وقاچاقچیان هروئینها را از بین برده‌اند ناچار دادگاه هم بنا بپرونده متشکله و فقد دلیل ناچار است که این نوع متهمین را تبرئه کند ولی باوجود این مسئله‌دربین فروشندگان‌هروئین کسانی هم دیده میشوند بیکسال زندان محکوم شده‌اند .

صدنفر فروشنده در یکماه

آنچه‌در این آمار جلب توجه میکند اینستکه عده فروشندگان هروئین رو بازدیـاد است ودر ماههای گذشته فقط چند نفرباتهام فروش هروئین در شعبه ۲۳ دادگاه جنحه محاکمه شدند ولی‌درتیرماه گذشته قریب بصد نفر فروشنده مواد هروئینی تحت تعقیب واقع شدند .دربین محکوم شدگان شعبه بیست‌وسه دادگاه جنحه چندپیره مرد هشتاد ساله وجود داشتند که هم‌اکنون در زندان بسر میبرند و نکته تاسف آور آنکه دربین‌محکومین پسر بچه ودختربچه‌دوازده سیزده ساله وجود دارند که اکنون‌دوران زندان‌خودرادر دارالتادیب میگذرانند بطوریکه خبرنگار مـاکسب اطلاع نموده معادل همین عده معتاد و فروشنده مواد افیونی نیزدرسایر دادگاههای جنحه‌محاکمه ومحکومیت پیدا کرده‌اند .

«مهتاب» شکایت کرده بود

امروز آقای شیرین بازپرس ناحیه ۵دادسرا قراربازداشت مردی بنام ابراهیم فرزند روح‌الله راکه بنا بشکایت دخترش مهتاب‌بوسیله مامورین کلانتری ۱۸دستگیر شده‌بود صادرکرد واین‌قرار موردتائید آقای صدوقی داد یار ناحیه قرارگرفت .

آقای صدوقی درباره‌این‌پرونده بخبرنگارما گفت :این پرونده پس‌از تکمیل بدادگاه جنائی فرستاده میشود ومتهم درصورت اثبات جرم‌باستناد بند ۵و۶ماده ۲۰۷ قانون مجازات بحبس ازسه تاده‌سال محکوم خواهدشد .

یك هروئین فروش بازداشت شد

پرونده این متهم بجای دادگاه جنحه در دادگاه جنائی رسیدگی میشود

صبح امروز راننده‌ای بنام اندرانیك اسلانیانس در حالیکه مقدار یك گرم‌ونیم هروئین ازمنزل مسکونی وی بدست آمده بودهمراه پرونده‌ای بناحیه یك دادسرا اعزام شد.

مامورین هروئین

از چندی قبل بمامورین گارد مسلح گمرك اطلاع رسیده بوداین شخص باآشنائی که بافروشندگان بزرگ هروئین دارد همه روزه مقداری هروئین از آنها خریداری کرده ودر منزل خود واقع در خیابان دیبا بین معتادین‌وخریداران دست دوم توزیع میکند. بارسیدن این اطلاعات مامورین گاردمسلح گمرك عصر دیروز با کسب اجازه از مقامات قضائی وارد منزل وی شده یك گرم ونیم هروئین کشف کردند .

خودم معتادم

اندرانیك در جـواب‌سئوالات آقـای یمینی دادیـار نـاحیه یك دادسر میگفت : من ۱۲ سال بود کـه بتریاك معتاد بودم ،اخیرا که وضع تریاك سخت شده تصمیم گرفتم خودرا از شر تریاك راحت کنم واکنون چند سالی است کـه به هروئین معتاد شده‌ام ولی سررشته‌ای از خرید وفروش‌هروئین ندارم .

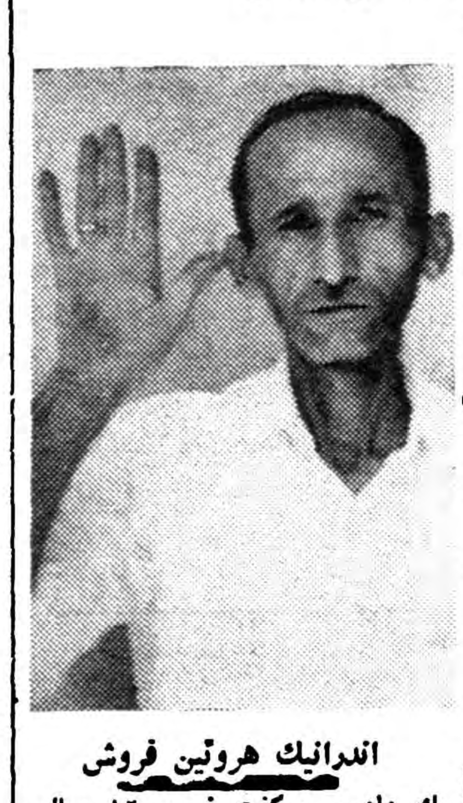

اندرانیك هروئین فروش

دردادگاه جنائی

از طرف آقای‌یمینی دادیارناحیه یك دادسرا پرونده برای تحقیق بیشتر نزد بازپرس فرستاده شد آقای یمینی درباره این پرونده بخبرنگار ما گفت : چون مقداو هروئین مکشوفه بیش از یك گرم است‌دادگاه جنحه صلاحیت‌رسیدگی بجرم رانداردو پرونده پس ازتکمیل دربازپرسی وصدور قرار بازداشت بدادگاه جنائی فرستاده خواهد شد آقـای عالی بازپرس ناحیه یك دادسرا پس‌از انجام تحقیقات لازم قـرار بـازداشت اندرانیك اسلانیانس راصادر کرد وبزودی‌این پرونده بدادگاه جنائی فرستاده خواهد شد .

کیف خانم و ۵۰ روز زندان

امروز شعبه ۲۸دادگاه جنحه بریاست آقای ضیائی برای رسیدگی باتهام جوانی بنام احمد سیف‌الهی فرزند علی شانزده ساله تشکیل شد .

علي از جیب‌برهای سابقه‌دار تهران است ودوماه قبل هنگامیکه بادوچرخه ازخیابان شاه‌عبور میکرد کیف خانمي راازدستش ربوده ومتواری شده‌بود که‌چند لحظه بعد توسط عابرین دستگیر وبکلانتری جلب‌گردید دربازجوئیهائیکه درکلانتری بعمل آمد علی بجرم خود اعتراف کردودرضمن بازرسی بدنی چندعدد کیف جیبی نیز بدست آمد. پرونده امر تنظیم وبدادسرا فرستاده شد امروز دادگاه‌پرونده کیفری علی‌رامورد رسیدگی قراردادواورا بعلت صغرسن وندامت و پشیمانی به‌پنجاه روز حبس تادیبی محکوم نمود .

یك خبر دروغ خانواده‌ایرا بجان هم انداخت

دیشب یك ناشناس خبر مرگ جوانی را که دربیمارستان بستری بود بخانواده‌اش داد واین خبر دروغ در میان خانواده نزاعی برپا کرد . .

دیروز مامورین کلانتری پانزده جوانی بنام اسمعیل محمدی را کـه باچاقو مجروح شده بود بـه بیمارستان سینا منتقل کردندچون اسمعیل گفته بود چون بیکار بوده پدرش باچاقو اورا مجروح کرده، حیدرپدروی بکلانتری جلب شد حیدر درکلانتری اتهام وارده را تکذیب کرد وگفت پسرش بقصد انتحار خودرا چاقو زده و گناه رابگردن وی انداخته است .

در همان موقعی کـه از حیدر در کلانتری بازجوئی شد ،ناشناسی بخانواده اسمعیل خبردادکه اسمعیل در بیمارستان مرده اسـت ، بین اعضای خانواده برسر مرگ اسمعیل نزاعي در گرفت ود رنتیجه پدر بزرگ اسمعیل بنام حاج‌عزیزبسختی مجروح شدووی‌نیز توسط مامورین کلانتری ۱۸ ببیمارستان منتقل و کنار نوه‌اش بستری گردید .

صبح امروز پرونده این دو حادثه از طریق کلانتری بناحیه شش دادسرا فرستاده شد.

جنازهٔ متلاشی شده در رودخانه

از کرج‌خبرنگارما گزارش میدهد روز گذشته بژاندارمری کرج‌اطلاع داده‌شد که‌در آبگیر بیلقان‌در لابلای ریشه یك درخت تنومند که‌از آب رودخانه سر بیرون آورده جنازه‌ای کشف شده‌است بلافاصله آقای‌سروان بیگدلی رئیس ژاندارمری‌باتفاق‌نماینده دادستان و پزشك قانونی‌بمحل‌مزبور رفتند وامروز صبح جنازه راکه کاملا متلاشی شده‌بود از آب خارج کردند دودست ویکپای جنازه‌قطع گردیده‌وکاملا متلاشی شده‌بود فقط دندانهای آن سالم بود که‌شاید با مشاهده دندانهای وی کسان اوبتوانند هویت ویرا تشخیص دهند خبرنگارما اضافه میکند دراردیبهشت ماه سال جاری یك‌کامیون مستشاری ارتش‌در جاده چالوس واژگون شدو چهارنفر سرنشینان آن برودخانه افتادند سه‌نفر ازآنان نجات یافتند ویکی‌از آنها درمیان امواج رودخانه‌ناپدید شد حدس زده میشود که‌این جنازه متعلق به‌همان سرنشین گمشده کامیون مستشاری ارتش باشد .

یك تصادف با ٤ مجروح

دیشب اتومبیل شماره ۱۷۶۰۶ برانندگی دکتر ضیاء نهورا درخیابان بیسمتری دروازه شمیران بااتومبیل شماره ۱۱۲۷۹ که در کنار خیابان متوقف بود تصادف کرد .

در این حادثه دکتر و همسرش ، بانو اخترو پسرش‌شهروزوبرادرزاده‌اش فرشته مجروح شدند .

مجروحین توسط مامورین کلانتری دو به بیمارستان سینا منتقل و بستری گردیدند .

محاکمه رئیس سابق شهربانی قزوین در دیوان‌کیفر

امروز شعبه سوم دیوان کیفر برای رسیدگی باتهام آقـای سرهنك خلیقی‌رئیس سابق‌شهربانی قزوین وپسرش هوشنك خلیقی تشکیل شد .

سرهنك خلیقی در حدود دو ماه قبل که رئیس شهربانی‌قزوین بود دراثر اختـلافی‌که بادادستان قزوین پیدا کرده بود بنا بدستور دادستان بازداشت گردید بدنبال بازداشت رئیس شهربانی قزوین پسر سرهنك خلیقی نیز دراثر فحاشی بدادستان در خیابان‌توقیف و پرونده امر بتهران ارسال گردید .

پرونده این جریان از طرف دادسرای دیوان کیفر بشعبه ۳ ارجاع گردید و امروز محاکمه آقای سرهنك خلیقی و پسرش شروع شد .

وکیل متهمین مفصلا در ردانهام صحبت کرد و مقارن ظهر امروز دادگاه وارد شور شد .

این فرشته آن فرشته‌نیست

بطوریکه قبلا باطلاع خوانندگان محترم رسید دختر جوانی بنام فرشته افشاری که نیمه شب در پل‌تجریش قدم میزد بوسیله مامورین کلانتری تجریش بدادسرای تهران فرستاده شد تابوسیله مقامات قضائی بـه بستگانش تحویل گردد .

ضمنا توضیح داده میشود دوشیزه فرشته افشار فرزند آقای علی افشار که هنرجوی هنرستان هنرهای زیبا می‌باشدبادختری که‌درمیدان تجریش دیده شده نسبتی ندارد .

پنچر شدن چرخ چه ربطی بدزدی دارد؟

امروز شعبه ۲۹ دادگاه جنحه بریاست آقای ابوالفضل شاهمیری برای رسیدگی باتهام مردی بنام محمد کرمی فرزند نورالله تشکیل شد محمد یك ماه قبل هنگامیکه باابزاری قصد باز کردن چرخ‌اتومبیلی رادا‌شت بوسیله مامورین کلانتری ۱٤ دستگیر و بکلانتری جلب‌گردید. محمد دربازجوئی میگفت که راننده تاکسی است وچون ازمدتی قبل‌یکی از چرخهای اتومبیلش پنچر شده ووی ناچار بیکار مانده بود للابرای اینکه اتومبیلش رابکار اندازد اقدام بباز کردن چرخ اتومبیل دیگری کرده‌و نظر سوئی نداشته‌است!

امروز دادگاه پرونده وی رامورد رسیدگی قرار داد ومحمدرا بعلت شروع بسرقت بسه ماه حبس تادیبی محکوم نمود .

در ٢٤ ساعت گذشته

۱۱ نفر دراثر تصادف و٥ نفر درنزاع مجروح شدند

در٢٤ ساعت گذشته یازده‌نفر باسامی علی‌اکبر ملاحی ،جواد گلزار، عین‌الله حقیقی ،ملیحه پهلوانی ،رضا پهلوانی ،سید حسین ضیائی ، ماطاوس راکارس، صدیقه پهلوانی ،رضا خلاصی ،اکبر حاجزاده و داریوش تهرانی در اثر تصادف وهمایاك پترمیان ،جواد خطیبی ،صفرعلی عسکری وابراهیم جعفری ،وباقر سرابی دراثر نزاع مجروح شدند .

درهمین مدت چهارده نفر دراثر سقوط از بلندی مجروح‌شده‌اند .

باهرگواهینامه‌ای نمیشود پشت‌فرمان کامیون نشست

امروز شعبه ۲۹ دادگاه جنحه بریاست آقای ابوالفضل شاهمیری برای رسیدگی باتهام مردی بنام عباس حاج قاسمی فرزند یحیی راننده کامیونی که دو ماه قبـل موجب مجروح شدن پنجنفر شده بود تشکیل شد.

دو ماه قبل کامیونی برانندگی عباس حاج قاسمی در اثرسرعت زیاد در جاده مهر آباد واژگون شد و پنجنفر از مسافریـن آن مجروح شدند بلافاصله مامورین ژاندارمری مجروحین رابیمارستان منتقل و راننده را دستگیر کردند و باپرونده امر بدادسرا فرستادند واز آنجا پرونده به شعبهٔ ۲۹ دادگاه جنحه احاله گردید .

عباس در دادگاه میگفت علت واژگون شد ن‌اتومبیل بارندگی و لیز بودن زمین بود در صورتیکه من از فنون رانندگی کاملا با اطلاع بودم ولی دادگاه باتوجه بگذشت شاکیان خصوصی از این لحاظ که راننده باتصدیق دو همکانی پشت فرمان کامیون نشسته بـود او را به یك مـاه حبس تادیبی و سیصد ریال جزای نقدی محکوم کرد .

از امشب در سالن‌خنك سینما رویال

عالیترین شاهکار بی‌نظیر پلیسی

درجستجوی بمب

باشرکت : گلن فورد - آن ورنون

آ- ۱۷۷۶۸.

لوله‌کشی تهران بزرك

از مناطق حومه ابتدا یوسف آبادو عباس آبادلوله‌کشی میشود

تادوسال دیگر تهران‌نو- نارمك- عباس‌آباد ویوسف آباد آب تصفیه شده خواهند داشت

آگهی لوله‌کشی تهران‌بزرك تاشش‌ماه دیگر منتشرمیشود- ازصاحبان‌اراضی حومه تهران متری ۷۵ ریال بابت لوله‌کشی دریافت خواهدشد- آب فعلی تصفیه‌خانه تهران تکافوی احتیاجات حومه نزدیك تهران را میدهد

امروز اطلاع حاصل شد که تا اواخر سال جاری آگهی دریافت حق‌انشعاب چهار منطقه تهران نو- یوسف‌آباد -عباس آباد ونارمك‌از طرف سازمان آب تهران انتشار خواهد یافت و۲۱ماه بعد آب تصفیه شده دراختیار ساکنین این نواحی گذاشته میشود.

مهندسین مشاور سازمان آب تهران ضمن مطالعه عمومی درباره تهران بزرك ازچهار منطقه‌فوق‌الذکر نیز نقشه‌برداری نموده انددرمناطق فوق متقاضیان لوله‌کشی بایدمتری ۷۵ریال بسازمان آب تهران وام بدهند واین وام از سال اول بهره برداری تاحدود نصف آب بهای پرداختی بصاحبان مستغلات‌برگشت داده میشود.

طبق‌برآوردی که مهندسین مشاور سازمان آب تهران نموده‌اندتهران نو با۲۲٫۵۰۰ نفر جمعیت به۲۵۹۰ مترمکعب نارمك با۳۰٫۰۰۰ نفر جمعیت به ۳٤۵۰ مترمکعب ،عباس آباد با۱۷٫۵۰۰ نفر جمعیت بـه ۳٤۰۰ مترمکعب یوسف‌آباد بـه ۳٫۵۰۰ مترمکعب آب درروزاحتیاج دارند که جمع‌آن نزدیك به ۱۳ هزار مترمکعب است. درحال‌حاضر درگرمترین روز تابستان که‌مصرف بحـداعـلای خود میرسد سازمان آب روزی ۷۰ هزار مترمکعب آب اضافی دارد وباین ترتیب سازمان آب بااحداث مخازنی در محلهای فوق‌که بعضی از آنها ممکن است مخزن موقتی باشد از موجودی فعلی وشبکه وتاسیسات کنونی خودآب مناطق فوق‌راتامین میکند .اولین آگهی انشعاب مربوط به‌یوسف‌آباد وعباس‌آباد خواهد بود که نزدیك بشبکه لوله‌کشی شهر تهران‌است درمورد آب لتیان نیز مطالعه‌شبکه لوله‌کشی و تصفیه خانه آن بعمل آمده واماآین آب درحال‌حاضر مورد احتیاج تهران وحتی تهران بزرك نیست زیرا دوسال دیگـر بابهره‌برداری از سدکرج ودوکانال احداثی ،آب مناطق مختلف تهران بزرك فعلی تامین خواهد شد امـا پس‌از آنکه تهران بزرك که از شمال به دربندد واز مغرب‌بهاوین ورودخانه کن وحصار جعفر واز مشرق نیزبه‌محلهای‌فعلی شهرتهران محدود میشود آباد شود.واراضی بایر وسیع داخل آن ساختمان گردد احتیاج به‌آب لتیان ضروری است وبهمین علت سازمان آب تا پنجسال دیگر سد لتیان رامیسازد تاکمبود آب پیش نیاید. ولی‌درحال حاضروتاموقع‌ساختمان سد لتیان آب‌رودخانه کرج برای احتیاجات ومصرف تهران کافی است.

نمایندگان ایران درکنفرانس بین‌المجالس

بطوریکه قبلا اطلاع دادیم اعضای هیئت پارلمانی ایران مرکب از آقایان سناتور دکتر متین‌دفتری ،سناتوردکترخوشبین، سناتور دکتر کاظمی و سناتور مسعودی واز مجلس شورای ملی آقایان دکتر عمید ، ابتهاج ، دکتر شاهکار ، دکتر جهانشاهی ، دکتر بینا ، دادگر ، مهران و دکتر رضائی تحت ریاست آقای سناتور جم رئیس گروه پارلمانی ایران وعضو اتحادیه بین‌المجالس برای شرکت در کنفرانس امسال که در چهارم شهریور ماه در ورشو تشکیل میشود تعیین شده اند .

سناتور مسعودی منشی گروه پارلمانی بواسطه مصادف بودن روزهای کنفرانس با انتشار ده هزارمین شماره روزنامه اطلاعات و برقراری جشن در کنفرانس مزبور شرکت نخواهد کرد و عدم شرکت خود را باطلاع رئیس هیئت رسانید . چندنفر از اعضای هیئت تابحال باروپا حرکت کرده‌اند . سناتور جم وسناتور دکتر متین‌دفتری نیز هفته آینده بطرف ورشو حرکت خواهند کرد و عموم اعضای هیئت در ورشو بیکدیگر خواهند پیوست .

جلسات کنفرانس مدت ده روز بطول می‌انجامد و علاوه بر بحث عمومی در اطراف مباحث مختلف طرح سه مسئله در دستور رسیدگی وبحث قراردارد : ۱- بحث اقتصادی‌درمورد رفع موانع‌تجارت بین‌المللی ۲- بحث مربوط به‌تسلیحات‌و تحدید آن ۳- بحث مربوط به نقش مجالس درحمایت از افراد .

در بحث عمومی سناتور جم و در مباحث اقتصادی و نقش مجالس در حمایت از افراد آقایان دکتر جهانشاهی ودکتر شاهکار صحبت خواهند کرد .

یکی‌از رهبران حزب‌دموکرات آمریکا بتهران میآید

بقرار اطلاع آقای «انجیربیدل‌دیوك» یکی ازسران حزب دمکرات کـه مشغول بازدید ازکشور های آسیائی است قرار است ساعت هشت بعداز ظهر امروز باهواپیمای پاکستانی ازکراچی وارد تهران شود .

آقای «دیوك» مهمان سفیر امریکا درتهران خواهد بود وروز پنجشنبه ۲۸ مرداد تهران راترك خواهد گفت .

گفته میشود که آقای «دیوك» فردا بحضور شاهنشاه شرفیابی حاصل خواهد نمود .

مردم و ۲۸ مرداد

امسال جشن قیام ملی شکوه فوق‌العاده دارد

مردم تهران خودرابرای برگزاری مراسم باشکوه بیست و هشتم مرداد آماده میکنند .

ارتش ، احزاب ، اصناف ، ورزشکاران و دستجات مختلف برای برگزاری این جشن بزرك برنامه‌های وسیعی‌ترتیب داده‌اند برنامه های ارتش و احزاب‌ملیون ومردم قبلا باطلاع خوانندگان محترم رسید .

حزب ملیون صبح بیست وهشتم مرداد در میدان مخبرالدوله و حزب مردم بعداز ظهربیست و هفتم در میدان بهارستان میتینك عظیمی بر پا خواهند ساخت .

ارتش در تهران و شهرستانها مراسمی برپا خواهد کـرد . کلیه کلانتریها جشن‌خواهندگرفت ومراسم آتش بازی در گوشه و کنار تهران انجام خواهد شد .

هواپیما ها هزاران اعلامیه بر روی شهر تهران خواهند ریخت و میلیونها تراکت بدر ودیوار ها نصب خواهد گردید .

در مراسم برگزاری جشن های امسال مردم ایران ضمن یادآوری قیام ملی و تاریخی بیست وهشتم مرداد ۱۳۳۲ نسبت به یاوه‌گویان بیگانه اظهار انزجار و تنـفر خواهند نمود .

پنجسال زندان ، مجازات مرد فریبکاربود

امروز شعبه سوم دادگاه جنائی بریاست آقای واصف تشکیل شد وبپرونده اتهامی جوانی بنام احمد فرزندعبدالحسین‌رسیدگی‌کرد. دادگاه پس از مطالعه پرونده واستماع مدافعات متهم احمد راکـه متهم بفریب خواهر همسر خود بود باتوجه بمواد مخففه به پنجسال زندان محکوم کرد همین دادگاه مردی بنام اکبر فرزند محمدرضاورا کـه بنابشکایت پدر پسر بچه‌ای تحت تعقیب قرار گرفته بود به سه‌سال حبس تادیبی محکوم نمود .

بقایای حریق‌قبلی‌حریق تازه‌ای برپاکرد

ساعت چهار صبح امروز مغازه بقالی آقای قنبربادروی واقع در خیابان شاهپور دستخوش حریق شد کـه توسط مامورین اداره آتش نشانی شهرداری خامـوش گردید .

هم چنین عصر دیروز برای دومین بار انبار پنبه فروشی‌آقای هدایت تقی در سرای باستان واقع در خیابان صاحب‌جمع آتش گرفت بااطلاع باداره آتش نشانی‌شهرداری هردو دسته از مامورین بمحل حریق رفته و مشغول خاموش‌کردن حریق شدند و حریق مدت یك ساعت ونیم ادامه داشت وخسارت فراوانی وارد آمد این حریق از بقایای آتش سوزی قبلی رویداده و پنبه‌های نیمه سوخته دوباره مشتعل شده بود .

حریق در ساعت پنج بعداز ظهر خاتمه یافت .

فرماندار قم

آقای عبدالمجید معصومـــــی از کارمندان با سابقه وزارت کشور بسمت فرماندار قم منصوب گردید .

فرهنگ احتیاج باستخدام معلم دارد

استخدام دبیران لیسانسیه علوم و زبان بلامانع است

بمجرد موافقت وزارت‌فرهنگ عده‌ای آموزگار برای‌فرهنگ تهران استخدام‌میشوند

بطوریکه‌قبلا باطلاع خوانندگان عزیز رسانده بودیم فرهنگ استان تهران امسال نیز قصد داشت ..که مانند سالهای قبل باتشکیل کلاسهای کار- آموزی عده‌ای آموزگار دیپلمه‌استخدام کند اما اندکی قبل از انتشار آگهی استخدام وزیر فرهنگ دستور داد که از استخدام آموزگار جدید خود داری شود . و بهمین جهت کلاسهای کار آموزی که قرار بود در نیمه مرداد ماه افتتاح شود تشکیل نگردید .

امروز یك مقام فرهنگ استان در باره استخدام آموزگار و دبیر اظهار داشت ، فرهنگ تهران در حال حاضر احتیاج به معلم دارد بهمین جهت جریان را باطلاع وزارت فرهنگ‌رسانده وبمحض اینکه وزارت فرهنگ موافقت کرد وپول واعتبارلازم راتامین نمود . فرهنگ تهران جهت مدارس جدید خود عده‌ای دیپلمه به عنوان آموزگار پیمانی استخدام خواهد کرد .

این مقام راجع باستخدام دبیر اظهار داشت که ادارات فرهنگ ها عموما احتیاج به دبیر دارند واستخدام دبیر مخصوصا لیسانسیه های علوم وزبان همیشه مورد کمال احتیاج بوده ومحتاج به تشریفاتی هم نیست .

اگر وزارت فرهنگ بادر خواست فرهنگ استان تهران موافقت کند استخدام آموزگاران مستقیما ازطرف بخشهای فرهنگی جنوب شهر بعمل خواهد آمد .

ورود

تیمسار محمد خاتمی فرمانده‌نیروی هوائی وتیمسار سرتیپ اعزازی‌معاون فرماندهی که دیروز برای رسیدگی بفرودگاههای شمال وبازدید اردوی نیروی هوائی بابلسربه شمال‌عزیمت کرده‌بودند به‌تهران باز گشتند .

امروز آقای تادا مدیر عامل بانك بین‌المللی ایران و ژاپن از توکیو وارد ایران شد .

خروج

آقای امیر حسین صدیقی برای بازدید بانکهای اروپائی از طرف بانك ملی باروپا عزیمت نمود.

● آقایان مهندس کامکار، مهندس ثلاث به کرمانشاه عزیمت نمودند .

● آقایان‌دکترمیربهاءالدین‌وسرهنك مینوئی به‌ترکیه عزیمت نمودند .

انتخاب شطرنج‌بازان برای اعزام بمسابقات المپیك

فدراسیون شطرنج کشور یکدوره بازیهای جدید که در مسابقات جهانی شطرنج متداول‌است از اول شهریور ماه سال جاری درمحل فدراسیون ترتیب داده .

دراین مسابقات فقط قهرمانان تیم ملی و کسانیکه نائل بدریافت درجه ۲و یاکاندید درجه ۲ از طرف فدراسیون شطرنج کشور شده‌اند حق‌شرکت دارند وامتیازات آنها یکی از شرائطی است که برای قهرمانان اعزامی بمسابقات المپیاد ۱۹۶۰ در نظر گرفته میشود. ضمناازروزاول شهریور مسابقات درجه‌بندی‌جهت اعضاءفدراسیون وسایر علاقمندان درمحل فدراسیون انجام میگردد .

نامه رئیس کمیته جهانی‌المپیك برئیس باشگاه بانك

آقای ایوری برانیج رئیس کمیته جهانی‌المپیك طی نامه‌ای که‌به آقای کاظمینی رئیس باشگاه ورزشی بانك ملی‌ایران نوشته ضمن تعریف ازمندرجات‌کتاب راهنمای پلاژ تالیف آقای‌کاظمینی ازورزش های‌باستانی وملی‌ایران از قبیل کشتی وميل‌بازی‌وشنا تمجید کردوو آنها راعامل پیروزی قهرمانان ایرانی دروزرشهای کشتی ووزنه برداری دانسته است .

دردهوای طوفانی بدریا رفت و غرق شد

ازبندر پهلوی خبرنگار ماطی گزارشی اطلاع داد ساعت چهار بعدازظهر روز گذشته هنگامیکه هوای بندر پهلوی منقلب وبحر خزر نیز طوفانی شده بود محمدنظام‌لو فرزند اسمعیل یکی از جوانان ساکن بندر پهلوی که به تنهائی برای شنا بدریا رفت امواج دریااورا ازساحل دورکرد ومحمددرمیان امواج خروشان دریای طوفانی خزر غرق شد جنازه ویرا دوساعت بعدامواج دریا بساحل آورده وباانجام تشریفات قانونی دفن شد .

یك اعتراف تلخ

بقیه ازصفحه یازدهم

میدهد همه‌ماهه بدرمانگاهی که مخصوص معاینه کلی است‌میرود ویزشکان متخصص باکمال دقت بناراحتی های بیمار توجه میکنندو آزمایشهای لازم از تمام بدن او بمنظورتجسس‌سرطان بعمل‌میآورند وباین ترتیب‌بمحض آنکه‌غده یا قرحه ویازخمی که‌بنظرشان‌سرطان بیاید جلویش رادرابتدا میگیرند و آنرامحو نابود میسازند .

یکی دیگر ازوظایف موسسات ضد سرطان ایجاد درمانگاه‌های مجانی برای‌تجسس وکشف‌سرطان در آغاز آن‌است- پزشگانیکه در این درمانگاه‌ها کارمیکنند باید منحصرا برای سرطان کارکنند و بمحض‌آنکه مرض‌راسرطان‌تشخیص دادندویاحتی‌سوءظن‌بردند باید در صورتیکه وسایل‌درمان درآن‌شهر وقصبه ویاناحیه یافت‌نشود او را بمراکز مهمتر اعزام دارند -بااین ترتیب بطوریکه قبلا نوشتم ۸۰در صدسرطانیها قبل‌از توسعه و چنك انداختن (متاشاز)بدست متخصص میرسد وجان عده زیادی ازمهلکه قطعی نجات میابد .

سپاسگزاری

اینجانب مشهدی علی خاکستری خیابان جابری از لطفی‌که کارکنان شرکت پپسی‌کولابااینجانب‌نموده‌اند کمال تشکر را دارم .

مشهدی علی خاکستری
آ-۱۳۶۲۳

آخرین تغییرات برنامه سینماها

سینمارویال
در جستجوی بمب - با شرکت گلن‌فورد .
سینما فردوسی
آفرودیت (دوبله بفارسی)

شادباشهای روز تاریخی ۲۸مرداد

پیشگاه اعلیحضرت همایون شاهنشاهی ارواحنا فداه

اتحادیه یخچالداران طبیعی قیام ملی ۲۸ مرداد رابه شاهنشاه عزیز تبریك‌عرض نموده تنفر و انزجار شدید خودرا نسبت به یاوه‌گوئی و اراجیف رادیو های بیگانه ابراز داشته جانبازی اعضاء صنف را در راه میهن و شاهنشاه به عرض میرساند .

آ-۱۳۵۶۳ رئیس اتحادیه چاکر - محمد اسمیل‌سراج

پیشگاه مبارك اعلیحضرت همایون شاهنشاهی محمد رضا شاه پهلوی خلداله ملکه وسلطانه

اتحادیه تولید کننده و فروشندگان گل تهران رستاخیز ملی ۲۸ مرداد را به پیشگاه شهریار اسلام‌بناه تبریك عرض نموده تنفر و انزجار شدید خودرانسبت بیاوه گوئیهای رادیو های بیگانه بعرض شاهنشاه و ملت غیور ایران رسانده آمادگی خودرا برای جانبازی در راه ایران و شاهنشاه ابراز میدارند .

آ-۱۳۵۵۹ رئیس اتحادیه غلام‌جان‌نثار محمدعلی‌مستفید

دعوت

بعموم اعضاء اتحادیه اعلام میشود که در ساعت۷ صبح روزپنجشنبه ۲۸ مرداد برای شرکت در انجام وظیفه ملی ویادبود روز رستاخیز ۲۸ مرداد در میدان بهارستان محل شورای عالی اصناف حضور بهمرسانند

رئیس اتحادیه تولیدکنندگان و فروشندگان گل تهران
آ-۱۳۵۵۷ محمد علی مستفید

آگهی مجمع عمومی

مجمع عمومی صاحبان سهام شرکت سهامی صنایع شیشه ایران بطور فوق‌العاده روز پنجشنبه چهارم شهریور ماه ۱۳۳۸ ساعت هشت صبح در محل شرکت واقع در نازی آباد خیابان سیلو تشکیل‌میگردد- بدینوسیله از صاحبان سهام یا نماینده قانونی آنان دعوت میشود که با رعایت مقررات اساسنامه در جلسه نامبرده حضور بهمرسانند .

دستور جلسه
انتخاب یکنفر عضو هیئت مدیره
آ-۱۳۵۱۳ شرکت سهامی صنایع شیشه ایران

تصحیح و تذکر

درسخنان علی علیه السلام ضمن وصیت‌نامه امیرالمومنین به‌امام حسن مجتبی علیه السلام جمله ای که دربارهٔ زنان وصیت میشود اشتباها به غلط ترجمه شده و اکنون صحیحش را از نظر علاقمندان می گذراند .

« زن اگر ازخانه بدر رود آن اندازه زیان دارد که مرد نامطمئنی را بحریم حرم خویش راه دهد . »

لطفا باهمین ترتیب آن ترجمه را در کتاب سخنان علی علیه‌السلام و کتاب منتخبات‌نهج البلاغه (جمله ۱۰۲) اصلاح فرمائید .

۱-۲ آ-۱۷۵۴۸ جواد فاضل

تبریکات

با کمال مسرت و خوشوقتی حسن انتخاب جناب آقای امین دربخش را به سمت نایب رئیس سندیکای رانندگان تهران تبریك عرض میکنم آ-۱۷۶۷۸ از کرمانشاه - شهریاری

هم مسلك محترم آقای ماشاءاله بنکدار

انتخاب جنابعالی به سمت رئیس هیئت مدیره اتحادیه صنف نبات وآب نبات ریز و سایر محصولات شکری باعث نهایت خوشوقتی است این موفقیت را از طرف خود وکلیه افراد حزب تبریك گفته و توفیق آن هم مسلك محترم رااز خداوند مسئلت دارم .

آ-۱۳۴۱۱ دبیر کل حزب ملیون - دکتر کلسمی

بدینوسیله از همکاران ارجمندم آقایان دکتر معنوی و دکتر مقدم و دکتر سحری که‌در نتیجه تشخیص بموقع ومداوای صحیح فرزندانیانجانب را که اخیرا در بندر پهلوی مبتلا به مننژیت شده بود از مرگ نجات دادند و همچنین از کلیه کارکنان بیمارستان شیلات تشکر وسپاسگزاری نموده توفیق ایشان را از خداوند خواهانم . دکتر جواد هیئت

توجه فرمائید

برای تاسیس یك‌استودیو مجهزفیلمبرداری بیك یا دونفر شریك نیازمند است‌علاقمندان درتهران و یا شهرستانها میتوانند برای کسب اطلاع بیشتر باصندوق پستی ۱۴۹۹ مکاتبه نمایند . آ-۱۳۴۹۵

محصولات عکاسی هاف

بافیلم هاف عکس بگیرید قازیبائی عکس های شما چندین برابر شود

نماینده انحصاری فروشگاه فتو متروپل - لاله‌زار
از شهرستانها نماینده معتبر می‌پذیریم

کار وانیکه بمتل‌قو میرود

با ۲۳۰۰ ریال یکهفته در متل‌قو باستراحت بپردازید

چون فصل تابستان درشرف پایان است «متل‌قو» برای فراهم آوردن تسهیلات بیشتر جهت خانواده‌هائیکه نتوانسته‌اند درتابستان باستراحت بپردازند و بکنار دریا بروند دست باقدام بی‌سابقه‌ای زده ودرصدد برآمده که باحداقل مخارج کاروانی در۱۳شهریور پلاژ دل‌انگیز و زیبای متل‌قو اعزام دارد. طبق این تصمیم ازهرنفر ۲۳۰۰ریال دریافت میدارد وآنانرا باوسیله‌ایکه ازطرف متل‌قو فراهم شده‌است همراه باکاروان بمدت یکهفته بمتل‌قو اعزام خواهد داشت وبطرز بسیار جالبی بدون اینکه پول دیگری دریافت دارد ازآنان پذیرائی خواهد کرد .

برای رزرو جا وکسب اطلاعات بیشتر بخیابان شاه‌آباد ساختمان علمی مؤسسه پیروز تلفن ۳۴۹۶۱ مراجعه‌فرمائید

۱-۲ آ-۱۷۴۳۰

از فردا صبح زیبایان‌ساحل (دوبله بفارسی)

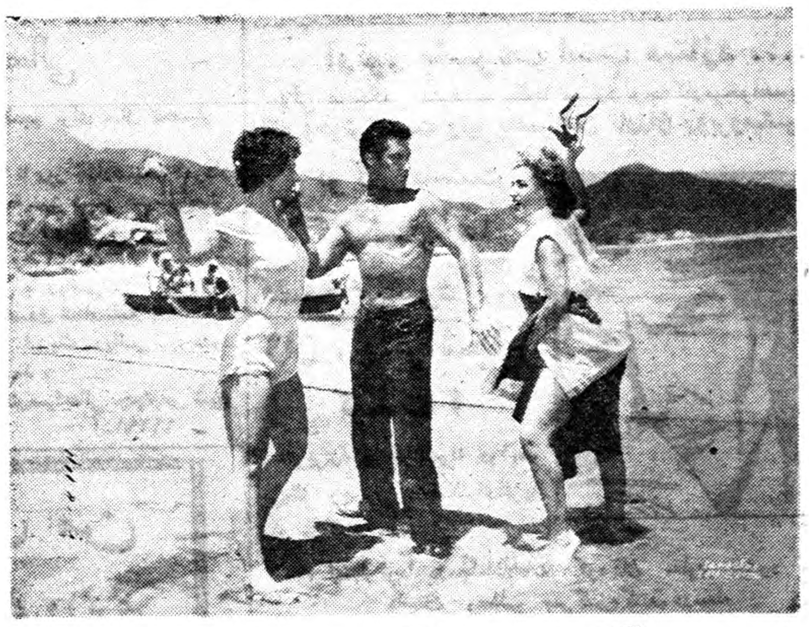

تراس نیاگارا - سهیلا وسالن سهیلا - نیاگارا

دراین فیلم کمدی - انتقادی - موزیکال مکزیکی دوستاره طناز و عشوه‌گر

ماریا آنتونیتا پونز - اوانجلینا الیزوندو

باهم برسر عشق خواننده مشهور آمریکائی آندی راسل حسادت میورزند وحرکات کودکانه آنهاست‌که این فیلم ارزنده را درنظر شما شیرین‌ترین فیلم جلوه داده است

از امشب در سینما ایفل

یکی‌از عالیترین و بهترین فیلمهای موزیکال عشقی‌که با شرکت دوخواننده بزرك آمریکا تهیه شده است

((

عشق‌بهاری

سینماسکوپ- رنگی

))

باشتراك جوانترین ومحبوبترین خواننده کنونی آمریکا

پت‌بون

و ستاره طناز و دلفریب

شرلی جونز

باتفاق دوهنرمند معروف

دولورس‌مایکلز ارتوراوکانل

شرکت‌مه‌نورفیلم

سه‌شنبه دوازدهم صفر ۱۳۷۹ ـ هجدهم اوت ۱۹۵۹ — سال سی‌وچهارم ـ شماره ۹۹۸۹

اطلاعات

جلسه‌شورای‌عالی‌اقتصاددرحضورملوکانه

اساسنامه پولی ومالی کشور بتصویب رسید وسیاست شورای اقتصاد درمورد بیمه‌ها مورد تائید قرار گرفت

جلسه شورایعالی اقتصاد ساعت‌سه ونیم بعدازظهر دیروزدرپیشگاه‌ملوکانه تشکیل گردید . آقای‌نخست‌وزیر و سایر اعضای شورا درجلسه شرکت داشتند .

ابتدا گزارشی ازموضوع تشکیل نمایشگاه علمی وفنی‌فرانسه که‌درماه آبان درتهران تشکیل‌میشود مطرح شدکه ازنظر فراهم ساختن تسهیلات وکمک‌های دیگر تصمیماتی گرفته شد. سپس گزارشی مربوط‌به‌فعالیت بانك توسعه صنعتی ومعدنی‌ایران و دریافت وام ازبانك بین‌المللی جهت این‌بانك مطرح گردید ودستورهای تازه‌ای دراین‌باره‌صادر گردید .

بعدطرح‌نهائی اساسنامه پولی وبانکی کشور مطرح ومورد‌تائید قرارگرفت‌تا بعدازتصویب هیئت‌وزیران‌برای‌تصویب بمجلس داده شود . چهارمین موضوع اهمیت بیمه دراقتصادنوین ایران و تقویت شرکت سهامی بیمه‌ایران‌مورد بحث قرار گرفت ومقرر شد طرح تصویب نامه‌آن پس‌از مطالعه آقایان وزیران از طرف وزارت بازرگانی تهیه وتقدیم هیئت. وزیران بشود .

جلسه‌شورا بعدازتصویب چند مورد وام‌صنعتی درساعت پنج ونیم پایان یافت .

اعضای هیئت بازرسی شرفیاب شدند

ساعت دونیم صبح امروز اعضای هیئت بازرسی کل کشور مرکب از آقایان احمد شریفی ،حمید نیری ،محمود فخاریور ،علی عالمی و حسن خلعتبری باتفاق آقای دکتر هدایتی وزیر دادگستری در کاخ سعدآباد بحضور اعلیحضرت همایونی شرفیابی حاصل نمودند .

شاهنشاه ضمن تائید و تقدیر عملیات هیئت دستوراتی مؤکد نسبت بانجام وظایف محوله صادر فرمودند .

نخست وزیر تافردا استراحت میکند

دیروز بعد از ظهر جلسات شورایعالی اقتصاد وهیئت دولت درحضور شاهنشاه تشکیل گردید وتاساعت هفت بعد از ظهر ادامه داشت .

آقای دکتر اقبال نخست وزیر با حال کسالت در جلسات مزبور حضور داشت وگزارشهائی پیرامون امور مختلف بعرض شاهنشاه رسانید .

آقای دکتر اقبال از دو روز قبل دچار عارضه سرماخوردگی شده و بنا بتجویز پزشك معالج در منزل‌بستری گردیده و امروز وفردا را استراحت خواهد کرد .

ژاپن درمسابقات جهانی تهران شرکت میکند

امروز ازفدراسیون کشتی کشور اطلاع حاصل شدکه تیم کشتی‌ژاپن موافقت خودرابرای شرکت درمسابقات ۱۹۵۹ تهران اعلام نموده‌است .

باین ترتیب ، قویترین تیمهای کشتی جهان روسیه ـ ژاپن ـ ترکیه ـ بلغارستان مجارستان وایران دراین مسابقات شرکت می‌نمایند .

تاریخ‌شروع امتحانات‌تجدیدی‌دبیرستانها

از روز اول شهریور ماه امتحانات تجدیدی دبیرستانها آغاز میشود و بهمین مناسبت امروز فرهنك‌استان تهران باطلاع کلیه دبیران و آموزگاران فرهنك استان مرکز رسانید که از روزمزبور در محل خدمت خود حاضر باشند .

پیش‌بینی وضع هوا

پیش‌بینی هوای ایران تاظهر فردا طبق گزارش اداره پیش‌بینی کل هواشناسی بدینقراراست :

هوای شهرتهران صاف پیش‌بینی میشود .

هوای‌سواحل بحرخزرابری گاهی همراه بابارندگی می‌باشد ، هوای شهرستانهای مرکزی وآذربایجان صافودر بعضی اوقات توام بامقداری ابروهوای‌سایر نقاط کشور صاف پیش بینی میشود .

حداکثر درجه حرارت‌هوای شهرتهران درروز گذشته هر۴۷درجه و حداقل آن هر۲۵درجه سانتیگراد بالای صفر بوده‌است .

گرمترین نقاطی که‌ایستگاه هواشناسی دارند دربیست وچهارساعت گذشته شهریم‌باحداکثر ۴۴درجه سانتیگراد وخنکترین‌نقاط‌شهرکرمانشاه باحداقل ۱۴درجه سانتیگراد بالای صفر بوده است .

سازمان پیمان مرکزی
نام جدید پیمان بغداد خواهد بود

امروز یك منبع خارجی که‌از آنکارا آمده اظهارداشت که‌دول عضو پیمان بغداد توافق کرده‌اند که‌نام پیمان بغداد به«سازمان‌پیمان مرکزی» تغییر یابد .

بقرار اطلاع نام جدید پیمان بزودی رسما درپایتخت های‌کشور های عضو اعلام‌خواهدشد .

تصمیم‌فوق طی‌جلسات متعدد معاونین شورای‌وزیران پیمان بغداد درآنکارا گرفته شده‌است .

چهاردهمین سال جشن استقلال اندونزی

دیشب بمناسبت چهاردهمین سال استقلال اندونزی مجلس ضیافتی درسفارت اندونزی برپا بود وآقای سفیر وبانو ازمدعوین پذیرائی میکردند. عکس بالا آقای آرام وزیر خارجه راهنگام تبریك گفتن به سفیر اندونزی نشان میدهد.

دراین ضیافت هیئت دولت، دیپلماتها وعده‌ای ازرجال شرکت نمودندو جشن استقلال رابه آقای سفیروبانو تبریك گفتند .

مطبوعات آمریکائی از روش فرانسه انتقاد میکنند

هرالد تریبون مینویسد پرزیدنت آیزنهاور باتصمیم خود مبنی برمسافرت بفرانسه اقدام فوق‌العاده‌ای کرده است

نیویورك ـ آسوشیتدپرس ـ روزنامه هرالد تریبون درسرمقاله خود مینویسد فرانسه خودرا آماده کرده است تاازملاقات ایزنهاور ـ خروشچف حداکثر استفاده را بنماید .

اظهارات روز گذشته میشل دبره نخست وزیر فرانسه که معمولانظریات دوگل رابیان میکند نشان میدهدکه فرانسه بابدبینی ویاس به ملاقات سران دوکشور امریکا وشوروی مینگرد درحالیکه فرانسویان اصولا مردم واقع‌بینی هستند ومطمئنا متوجه هستندکه شوروی وامریکاازنظر قدرت ونفوذ موقعیت منحصر بفردی دارند .

هرالد تریبون میافزاید پرزیدنت ایزنهاور باتصمیم خودبه مسافرت به اروپا برای رفع‌نگرانی کشورهای متفق واطمینان دادن به آنها مبنی براینکه ملاقات باخروشچف متضمن نادیده انگاشتن ویادر نظرنگرفتن منافع آنان نیست اقدام فوق العاده‌ای بعمل‌آورده است معذلك این ناراحتیها مصرا باقی مانده وحتی بسرحد جنون رسیده است .

فرانسه نیز مانند دیگران ازرفع تشنج‌که ممکن است حاصل ملاقات سران جهان باروح صلحجویانه باشد بهره برداری خواهد کرد. حتی مسئله الجزایر که باعث تغییر نظر فرانسه نسبت به تمام مسائل بین‌المللی گردیده براثرآرام شدن محیط بین المللی حل وفصل گردد.

آذربایجان شوروی متشنج است

روزنامه نیویورك تایمز از قول خبرنگار مخصوص خود گزارش میدهد که در جمهوری آذربایجان شوروی اوضاع سیاسی واقتصادی دستخوش تشنج وبی‌نظمی گردیده ومحصولات کشاورزی کمتر ازمیزان پیش‌بینی شده تحویل گردیده است .

تولید چاههای نفت و محصول پالایشگاهها کمتر از میزان پیش‌بینی شده دربرنامه بوده‌است .از طرف دیگر افکار مخالف درمیان‌حزب کمونیست توسعه پیدا کرده وتمایلاتی برای مالکیت فردی دیده شده که در حال توسعه است .

آثار اعتراض مذهبی و سوءرفتار نسبت به زنان در تمام جمهوری‌نمایان گردیده وسیاستهای شخصی ورفتار نسبت‌به کارگران‌جوان حزب مایه‌تاسف رهبران کرملین گردیده وبهمین جهت درماه گذشته رهبر حزب کمونیست تغییر یافت ونادر «آخونداوف» بجای «مصطفی‌یوف» به دبیر اولی حزب منصوب گردید .

اخیرا نیز جوان کمونیستی بنام ولادیمیرسمیچاستنی بدبیر دومی حزب تعیین شد .

انتصاب سمیچاستنی که‌سابقادبیر اول کومسومول (سازمان جوانان کمونیست) بود نشان میدهد که اوضاع آذربایجان تاچه حد سبب نارضائی مقامات کرملین را فراهم کرده است .

هامفری بوزارت دفاع آمریکا حمله میکند

واشنگتن ـ یونایتدپرس ـ سناتور هامفری رئیس کمیته‌خلع‌سلاح و عضو کمیته روابط خارجی سنای امریکا اظهارداشت که‌وزارت دفاع‌وکمیسیون انرژی‌اتمی امریکا درراه حصول‌توافق درمذاکرات قطع‌آزمایشهای‌اتمی در ژنو اشکالتراشی می‌کنند .

هامفری گفت‌علت این اشکالتراشیها آن است که‌هریك ازوزارتخانه‌های امریکائی حق‌وتو درمورد مذاکرات کنفرانس ژنودارند وایزنهاورنتوانسته است رهبری قاطع امررابعهده بگیرد .

آیزنهاور قادر به مقابله با هرکسی است

واشنگتن ـ یونایتدپرس ـ ریچارد نیکسون معاون رئیس جمهوری آمریکا اظهار داشت که ایزنهاور در ملاقات آینده خود با خروشچف‌بهیچوجه از نظریات خود عدول نکرده و تسلیم نظریات طرف نخواهد شد .

نیکسون گفت کسانیکه مانند من طی شش سال ونیم اخیر باایزنهاور در کنفرانسهای مختلف تماس داشته‌اند اطمینان کامل دارند که آیزنهاور نه‌تنها در مقابل خروشچف بلکه دربرابرهر شخص دیگر مقابله وایستادگی خواهد کرد .

آمار ی از صاحبان مستغلات مهم تهران تهیه شد

قیمت منطقه‌ای زمینهای تهران وحومه درکمیسیون تقویم اراضی تعیین میشود

کلیه پیمانهای مقاطعه‌کاران ساختمانی مشمول مالیات مقطوع است ـ بازرسان پیشکاری دارائی تهران‌مامور رسیدگی بوضع شرکتهای جدیدالتاسیس شدند مالکین مستغلات‌بزرك مشمول ضریب‌تصاعدی‌مالیاتی‌میشوند

پیشکار دارائی تهران گزارشی پیرامون فعالیت‌های ادارات وصول مالیات تسلیم وزیر دارائی کردمطابق این گزارش اداره مالیات بردر آمد مقطوع برای اخذ مالیات از پیمانهائیکه منعقد میشود اقدامات موثری را آغاز کرده است و چون اغلب شرکتهای جدید التاسیس‌وضع مالیاتی خودرا به پیشکاری دارائی تهران اطلاع نداده بودند واداره ثبت شرکتها گزارش داد که این شرکتها هنوز دفاتری به ثبت نرسانده‌اند ببازرسان پیشکاری دارائی تهران ماموریت داده شد که‌در مورد فعالیت این شرکتها تحقیقات لازمه را نموده واقدام به تهیه برك بازدید کنند .

مالیات مقاطعه کاران

مطابق قانون کلیه پیمانهائی‌که موسسات خصوصی منعقد میکنند مشمول مالیات مقطوع است واغلب مقاطعه‌کاران ساختمانی مالیات پیمانهای خودرا پرداخت نمیکنند پیشکاری دارائی تهران براساس برگهای معافیت سه ساله‌ساختمانی مستغلات اقدام به وصول مالیات از مقاطعه کاران کرد وچون کلیه مستغلات تازه ساز برای اخذ معافیت مالیاتی به پیشکاری مراجعه میکنند رونوشت اوراق معافیت سه ساله مالیاتی به بازرسان پیشکاری دارائی تهران داده شدکه اقدام به مطالبه مالیات مقاطعه کاران ساختمانی گردد .

مستغلات مهم

طبق گزارش پیشکار دارائی تهران برای بدست آوردن میزان درآمد صاحبان مستغلات مهم از کلیه حسابداریهای وزارتخانه‌ها وادارات مستغل وشهرداری واین قبیل موسسات پرسشهائی شده است وچون پاسخ‌های مثبتی از ادارات حسابداریها رسیده است مالیاتهای قابل توجهی وصول‌خواهد شد .

خبرنگار ما گزارش میدهد با اقدام اخیر پیشکاری‌دارائی تهران مالکین مستغلات بزرگ که چندین مستغل درتهران‌دارند مشمول‌ضریب تصاعدی مالیاتی خواهند شد .و نسبت بمجموع در آمد سالیانه آنها از منابع مختلف مالیات گرفته خواهد شد .

قیمت منطقه‌ای اراضی

چون ازاول فروردین ماه سال جاری کمیسیون تقویم اراضی‌تعطیل شده بودچندی قبل کمیسیونی با حضور نمایندگان کمیسیون دردفتر مدیر کل مالی وزارت دارائی‌تشکیل گردید وقرار شد کمیسیون مزبور هفته‌ای سه روز تشکیل جلسه‌داده ونرخهای اراضی مناطق مختلف‌تهران راپیشنهاد دهد .طبق پیشنهاد پیشکار دارائی تهران قبل از اعلام نرخ اراضی مناطق مختلف تهران کمیسیونی با حضور اولیای‌وزارت دارائی تشکیل خواهد شد که نسبت به قیمتهای تعیین شده رسیدگی شود .

خبرنگار ماطلاع میدهد قیمت منطقه‌ای اراضی بزودی درکمیسیون مزبور مطرح شده واز طرف‌وزارت دارائی اعلام خواهد گردید.

سازمان محرمانه تشکیل شد

همانطور که دیروز اطلاع دادیم بدستور آقای آتابکی وزیر کشورسازمان محرمانه‌ای مامور رسیدگی بوضع کارمندان وزارت کشور گردید تا کارمندان ناصالح را از دستگاه ها طرد نمایند .

خبرنگار ما امروز کسب اطلاع نمود که این سازمان مرکب از چندتن از مدیران کل وروسای ادارات تشکیل شده است واز هفته آینده کار خود را شروع خواهد کرد .

واسطه و رشوه‌دهنده بازداشت شدند

دیروز اطلاع‌دادیم که‌یك‌باندجاعل برك معافیت نظام وظیفه کشف وحسین ثنائی که‌خودراواسطه اینکار معرفی میکند بازداشت و تحویل دادستانی ارتش گردید .

امروز کسب اطلاع شد که‌حسین ثنائی وهمچنین جعفریان جوانیکه اغفال شده بود ازطرف دادستانی ارتش توقیف وتحویل زندان موقت شهربانی گردیدند وتاپایان بازپرسی‌ملاقات باآنان ممنوع شده‌است

بقراراطلاع پرونده مزبور برای‌رسیدگی واقدام به‌شعبه ۵بازپرسی دادرسی ارتش احاله شده‌وبازپرس شعبه مزبور مشغول مطالعه پرونده و بازجوئی ازآندونفر گردیده‌است .

امروز گفته شد که تااتمام مراحل بازجوئی ،جعفریان دربازداشت‌خواهد بود ومکن‌است‌بازپایان‌بازجوئی‌بقیدضامت‌آزادشودولی‌حسین ثنائی تا دستگیری حسن منشی زاده جاعل اصلی در توقیف خواهدبود .

مامورین انتظامی در تعقیب حسن منشی‌زاده هستند .

بانك رهنی فعلا حساب پس‌انداز مسکن باز نمی‌کند

امروز عده زیادی ببانك رهنی مراجعه کرده وتقاضا داشتند که طبق مقررات جدید برای آنها حساب پس‌انداز مسکن باز شود ولی بانك باطلاع مراجعین رسانید که حداقل تا ۱۵ روز دیگر آماده برای افتتاح‌حساب‌نیست.

رشته زمین‌شناسی را توسعه میدهند

یك استاد فرانسوی بمنظور عملی‌کردن طرح توسعه رشته زمین‌شناسی دانشکده علوم بتهران آمد

بمنظور اجرای طرح توسعه رشته زمین‌شناسی دانشکده علوم بدعوت دانشگاه تهران پروفسور «روتیه» استاد زمین شناسی دانشگاه پاریس برای تبادل نظر علمی وهمکاری با اساتید زمین شناسی دانشکده علوم‌و بررسی اراضی ایران از نظر تهیه کادر زمین شناسی وطرز شناسائی معادن به تهران وارد شد وهم‌اکنون کلاسی بمنظور تربیت کادر دبیران زمین‌شناس دانشکده علوم‌تشکیل شده‌است .

در این کلاس فعلا ۱۵ نفر از دبیران زمین شناسی دانشکده علوم مشغول‌فراگرفتن طرزتهیه‌نقشه‌های زمین‌شناسی شده‌اند .

در آینده نزدیکی کادر نقشه برداری زمین شناسی ایران در دانشگاه تهران تاسیس خواهد شد .

سپرده‌های ثابت بانك رهنی از ۱۳۸میلیون به ۱۱۰۷ میلیون ریال رسیده است

امروز ترازنامه عملیات سال ۳۷ بانك رهنی انتشار یافت. بموجب این ترازنامه چون درسال ۳۷ میزان سپرده های ثابت‌بانك از۲۰۰ر۶۹۶ر۱۳۸ ریال به ۷۱۵ر۷۰۳ر۱۰۷ر۱ریال رسیده وپرداخت ۵ میلیون ریال از سرمایه تعهد شده بوسیله وزارت دارائی و۱۰۰ میلیون ریال ازطرف دولت‌بموجب لایحه قرضه عملی شده ولذا عملیات بانك توسعه یافت وتعداد وام های پرداختی که درسال ۳۶ درتهران وشهرستانها ۲۰۷۲۶ بود درسال ۳۷ به ۲۳۰۳۹ رسید .

همچنین مبلغ وامهای پرداختی درتهران وشهرستانها که درسال۱۳۳۶ جمعا ۶۴۶ر۷۲۲ر۰۰۰ ریال بوده است به ۹۲۹ر۴۹۵ر۰۰۰ ریال رسیده‌است. همچنین سود ویژه بانك رهنی که درسال ۳۶ـ ۴۲ر۴۲۰ر۹۶۴ ریال بوده درسال ۳۷ به ۶۷ر۸۵۷ر۳۳۶ ریال رسیده است .

آقایان پزشکان

که داوطلب شرکت در هشتمین کنگره پزشکی ایران میباشند میتوانند از روز دوشنبه اول تا دوشنبه پانزدهم شهریور ماه بدبیر خانه کنگره پزشکی ایران خیابان پاستور کاخ املاك‌پهلوی مراجعه و ثبت نام نمایند آ۱۷۸۱۲ـ ۱ـ۲ دبیرخانه کنگره پزشکی ایران

دار بست‌فلزی

با قیمت مناسب به اجاره‌داده‌میشود طالبین به خیابان کاخ کوچه شیران دفتر پیمانکاری یزدانی و شرکا مراجعه فرمایند .

آ۱۳۳۰۷ـ ۱ـ۲

۹ ۲نفر چاقوکش محکوم شدند

امروز آقای نجمی سخنگوی وزارت کشور بخبرنگارما گفت دراجرای قانون تشدید مجازات اشخاص شرور ،دزد وچاقو کش‌کمیسیونی امروز صبح‌دروزارت کشور تشکیل بود .

دراین کمیسیون ۲۹ نفرچاقوکش ودزد محکوم به‌حبس‌های ازسه‌ماه تا۶ماه‌شدندو همچنین‌دستوردستگیری ۲۰نفرازاشخاص‌شرورکه‌پرونده‌شان مورد مطالعه بود صادر گردید .

آخرین جلسه کلاس رانندگان دولتی

ساعت ۶ بعدازظهر امروزدوازدهمین تشکیل شده‌امروز بااین جلسه پایان وآخرین جلسه کلاس رانندگان‌دولتی می‌یابد .

درسالن دبستان نظامی تشکیل‌خواهد شد دراین جلسه تیمسار امیرانصاری فرمانده زرهی وسوار تحت عنوان «مقصر در تصادفاتی‌کیست » برای شرکت کنندگان درکلاس صحبت خواهد کرد .

کلاس رانندگان دولتی که‌باشرکت چهار هزار راننده از ۱۲ هفته قبل

فاطرات جوانی سناتور عدل‌الملك‌دادگر

استادنفیسی میگوید : دختران از پسران جلوافتاده‌اند

ریپرتاژی از مسابقات کشتی‌مدال‌طلا بالماسکه در اردوی کلوب ثریا

فاروق بادختر شوفر تاکسی‌ازدواج‌میکند

هفته قبل یك محصل جوان فاروق را بدوئل دعوت‌کرد

یك داستان جالب از فروغ فرخزاد

مصاحبه جالب زازاگابور باخبرنگار اشترن هرکول اهواز

باضافه‌صدعکس دیدنی وصدمطلب‌خواندنی‌درشماره‌پنجشنبه

اطلاعات‌جوانان ـ ۵ریال

آگهی‌قبول داوطلب برای‌قسمت مهندسی شیمی هنرسرایعالی

قسمت مهندسی شیمی هنرسرایعالی دانشجو برای سال تحصیلی ۳۸ـ۳۹ میپذیرد .

داوطلبان باید از روز شنبه ۱۶مرداد ۳۸ تا روز چهارشنبه ۲۷مرداد ازساعت ۸ تا ۱۲ صبح شخصا با مدارك زیر بقسمت شیمی هنرسرایعالی واقع در خیابان قوام السلطنه روبروی اداره نظام وظیفه مراجعه و ثبت نام نمایند .

۱ـدیپلم یا مدرك ششم متوسطه طبیعی یا ریاضی .

۲ـسه قطعه عکس ودو برك رونوشت مصدق شناسنامه

از روز شنبه ۶ شهریور ماه مواد شیمی ـفیزیك ـریاضی ـدرحدود ششم ریاضی امتحان مسابقه بعمل خواهد آمد .

سرپرست قسمت مهندسی شیمی هنرسرایعالی ـمهندس شیخ

۳ـ۳ آ۱۱۲۹۱ـ

عشق های من

خاطرات قمرالملوك وزیری

وعشق های او

از زبان خود قمر بامدارك زنده درآسیای‌جوان همین چهارشنبه

ابوالحسن‌ورزی که تا آخرین دقایق زندگی‌با قمرالملوك وزیری تماس داشته واز محارم او بوده خاطرات عجیبی از قمرالملوك وزیری نقل میکند

همین چهارشنبه این خاطرات درآسیای‌جوان منتشر میشود

آسیای جوان بزرگترین مجله ایران این‌چهارشنبه نایاب‌میشود

آ۱۷۴۷۴ـ ۱ـ۳

به‌پیشگاه مبارك اعلیحضرت همایون شاهنشاهی

مفتخرا بشرف عرض اقدس میرساند علیجان زیدشتی و همدستانش قریب یکماه است که باحفر چاهی در وسط جاده عمومی که از داخل قریه زیدشت میگذرد از عبور وسائط نقلیه جلوگیری و و باپیاده نمودن مسافرین سوءا ستفاده های کلانی مینمایند تاحال قریب به۸۴ نامه بمقامات ذیصلاح تقدیم و تقاضای رفع مزاحمت رانموده‌ایم بدبختانه تاکنون کوچکترین اقدام ی‌برای‌جلوگیری متجاوزین بعمل نیامده اضطرارا قریب چهل هزار نفر اهالی طالقان دست‌توسل بذیل عنایت شهریار عدالت گستردراز نموده عاجزانه استدعا داریم اوامر شاهانه شرف‌صدور یابد که مقامات مسئول باساختن پانصد متر راه در خارج از ده زیدشت برای همیشه باین غائله خاتمه دهند .

یوسعلی عباسی ـ قربانعلی اجلالی ـ حاج علی‌اصغر استمدادی ـ مروت‌اله صادقیان ـ لطف‌اله عباسی ـ کربلا احمد صادقیان ـ حشمت‌اله عباسی ـ سیدرضا اعلائی ـ محمد اجلالی ـ کدخدا ابوطالب صادقیان ـ نقی اجلالی ـ محمد صائمیان ـ محمد خشنودیان ـ علی اسلامی ـ جعفر نجاری ـ و صد ها امضاء دیگر .

آ۱۷۷۹۸ـ

هوای کرمان گرم و طوفانیست

آخر وقت امروز خبرنگار ما از کرمان اطلاع داد پس از چند روز که هوای کرمان تاحدی معتدل شده‌بود امروز بطور ناگهانی گرم شد وبا این گرمای شدید هوا طوفان وگردو خاك در این شهرستان شروع گردید .

هم‌اکنون گرما بحدی است که طاقت فرسا شده وبا اینکه هواابری است وگاهگاه رگبار هائی میبارد معهذا عرق از سر وصورت مردم جاری میباشد وطوفان همچنان ادامه دارد .

ششمین مجروح آتش‌سوزی پالایشگاه جان سپرد

بنابگزارش تلفنی آخروقت امروز خبرنگارما ازآبادان ششمین مجروح حادثه آتش سوزی پالایشگاه آبادان بنام سلمان آل‌بوطاهر که‌دربیمستان شرکت نفت آبادان بستری‌بودجان‌سپرد .دو نفر مجروحین باقیمانده نیز حالشان‌وخیم می‌باشد یکساعت بعدازظهر امروز جنازه ششمین قربانی آتش سوزی پالایشگاه‌باحضور آقایان سرهنك امجدی رئیس سازمان‌امنیت، روسای شرکت ملی و تصفیه وعده‌زیادی ازکارکنان شرکت نفت بگورستان حمل شد تادفن شود .

پیام مودت شاهنشاه‌بپادشاه افغانستان

ساعت ۷ صبح‌امروز تیمسار سپهبد جهانبانی درراس هیئتی به نمایندگی‌ازطرف اعلیحضرت همایونی برای شرکت در جشن‌ملی افغانستان به‌کابل عزیمت نمود .

درفرودگاه سفیر افغانستان وآقای عدل رئیس اداره بنحم سیاسی وزارت خارجه وعده‌ای از رجال ایشان رابدرقه کردند .

تیمسار سپهبد جهانبانی حامل پیام‌مودت ودوستی اعلیحضرت همایونی برای پادشاه افغانستان نیزمی‌باشد .

درعکس بالا تیمسار سپهبدجهانبانی قبل‌از عزیمت باسفیرافغانستان مذاکره میکند

عریضه سرگشاده اهالی طالقان

آرتور باسرعت اسب میتازد .....

ولی هیچکس نمیداند بکجا میرود وچه‌کارمیخواهدبکند؟

ملکه وحوش‌کیست وآیا باهمراهان تارزان روبرومیشودیانه

بوکی بدست گانگستر ها کشته میشود ...؟

ژان ، پسر شجاع کیست ؟

«تی‌یری» و «فرانسوا» دو پسر بی‌باك وجسور درجنگلهای‌افریقا چه می‌کنند .....

تمام اینها فردا درمجله‌اطلاعات کودکان معلوم میشود دهها داستان ومطلب سرگرم‌کننده درمجله

اطلاعات کودکان

که فردا منتشر میشود فقط ۵ ریال

بانك ایران وانگلیس

برای کارهای دفتری وحسابداری بچندنفر بانو و یادوشیزه که دارای خط فارسی وانگلیسی خوب وگواهی پایان تحصیلات دوره کامل متوسطه بوده و بزبان فارسی و انگلیسی تسلط کامل داشته باشند نیاز دارد .

از داوطلبانی‌که خودرا ازهرجهت حائز شرایط بدانند خواهشمند است بادردست داشتن مدارك بکارگزینی بانك ایران و انگلیس واقع‌درخیابان سعدی مراجعه نمایند . آ۱۴۳۸۰ـ ۱ـ۵