اطلاعات

سال سی‌وهفتم - شماره ۱۰۸۶۹
شنبه ۲۰ مردادماه ۱۳۴۱ تکشماره ۳ ریال

نیویورک تایمز مینویسد

مسافرت معاون رئیس جمهور امریکا

برای رفع مشکلات ناشی از قطع کمک امریکا بایران است

شرح در صفحه هفدهم

طبق دستور شاهنشاه بمنظور کمك به تامین کسری بودجه در سال جاری

حقوق ولیعهد از بودجه حذف میشود

این شرح امروز از طرف آقای علاء وزیر در بار شاهنشاهی بعنوان آقای علم‌نخست وزیر نوشته شده است .

جناب آقای علم نخست وزیر . حسب‌الامر مبارك ملوکانه مضمون فرمایشی که اعلیحضرت همایون شاهنشاه امروز صبح باینجانب فرمودند بجنابعالی ابلاغ میشود : با وجود اینکه شاهنشاه برای‌تامین کسری مخارج دستگاه سلطنت از عایدات شخصی خود استفاده میفرمایند معهذابرای کمك ببودجه مملکت امر و مقرر فرمودند که حقوق قانونی والاحضرت ولایتعهداز بودجه سال جاری کشور حذف گردد.

وزیر در بار شاهنشاهی ـ حسین‌علاء

مجله مشهور تایم چاپ آمریکا در بخش پزشکی خود مینویسد :

هفت هزار کودك ناقص الخلقه

نتیجه استعمال قرص‌های تالیدومید در سراسر جهان است

● مجله تایم مینویسد تالیدومید با ۵۰ نام گوناگون در کشور های مختلف جهان بفروش رفته است .

خانم فنیك بین ، ستاره تلویزیون امریکا ، همراه شوهرش رابرت‌وحشت زده و نگران به سوئد آمده‌است . او میخواهد جنین خودرا سقط نماید ودر امریکا قانونا این آجازه‌راباونمیدهند.

خانم‌فنیك‌بین از قرص‌های‌تالیدومید مصرف کرده و اینك میخواهدفرزندی ناقص‌الخلقه بدنیا بیاورد . او ترجیح میدهد تازمانیکه طفل چشم به جهان نگشوده ، از دوقوع فاجعه جلوگیری کند .

● از طرف وزارت بهداری ایران عده‌ای از پزشکان مامور شدند که تمام دارو های دارای تالیدومید مشخص شود ، بپزشکان توصیه میشود که‌ازتجویز این‌داروهاخودداری گردد .

● بعضی از محافل بی‌اطلاع در ایران اظهار داشته‌اند که قرص های تالیدومید به کشور وارد نشده است. روزنامه اطلاعات برای نخستین بار بخانواده ها و محافل پزشکی هشدار داد .

بدستور وزارت بهداری کلیه داروهائی که‌دارای ترکیبات تالیدومید میباشد جمع آوری میگردد وضمنا از طرف این وزارتخانه بکلیه پزشکان در سراسر کشور توصیه میشود که از تجویز داروهائیکه دارای تالیدومید میباشد خود داری کنند.

بقیه در صفحه هفدهم

شوروی فضانورد جدیدبفضافرستاد

سفینه شوروی یك‌ساعت و نیم بعد از ظهر امروزبا موفقیت در مدار زمین‌قرار گرفت .

سفینه جدید شوروی وستوك ـ ۳ نام دارد وفضانوردآن‌سرگرد«آدریان نیکایف»است

سرگرد آدریان‌ازفضاپیام‌فرستادحالم‌خوب است وشرایط بیوزنی‌رابخوبی تحمل‌میکنم

شرح در صفحه آخر

مذاکرات

ایران و شوروی

برای انعقاد موافقت نامه پرداخت مجددا آغاز میشود

روز سه شنبه این هفته آقای سریکف رئیس اداره بازرگانی شوروی ،در وزارت بازرگانی حاضر خواهد شد و مذاکرات خود را بار دیگر باوزیر بازرگانی وسایراولیاءوزرات بازرگانی در مورد «موافقت نامه پرداخت» آغاز خواهد کرد .

باید دانست که از مدتی قبل بنا به پیشنهاد ایران یك هیئت از متخصصین بانکی شوروی بتهران‌آمده ومذاکراتی در مورد پرداخت بین دو کشور انجام گرفت . ولی چون اشکالاتی پیش آمد قرار شد، طرفین پس‌از امضاء موافقت نامه بازرگانی (روز پنجشنبه امضاء شد) مطالعات خود را در این خصوص ادامه دهند وبار دیگر مذاکرات خود را آغاز نمایند .

البته هیئت‌بانکی شوروی‌که بایران آمده بود،دیروز تهران‌رابقصد مسکو ترك کرد ،ولی طبق نظر رئیس اداره بازرگانی شوروی در تهران هیات مذکور در مدت‌اقامت در تهران نظرات خود را بنمایندگی بازرگانی شوروی اظهار داشته وراهنمائی های لازم را بآنها نموده است .

برای تعدیل بودجه وزارت خارجه

پنج سفارتخانه ایران تعطیل میشود

● از تاسیس پنج نمایندگی که قبلا پیش‌بینی شده‌بود خودداری شد و ایران‌سال آینده در الجزایر نمایندگی سیاسی دائر میکند

پیش از ظهر امروز آقای آرام وزیر امور خارجه طی یك مصاحبه مطبوعاتی با حضور خبر نگاران‌جراید داخلی وخبر گزاریهای خارجی‌مطالبی پیرامون تعدیل بودجه وزارتخارجه‌به میزان پانزده در صد بیان داشت .

آقای وزیر امور خارجه گفت : همانطوری که همه آقایان اطلاع دارند موضوع تعدیل بودجه هم‌اکنون موردتوجه خاص است و همه‌دستگاه های دولتی مشغول اقداماتی هستند که این مشکل را حل نمایند .

وزارت امور خارجه نیز باوجود ارتباط روز افزونی که بین دولت ایران و سایرکشور های‌جهان بوجود آمده است و احتیاج بفعالیت بیشتر ودر نتیجه اعتبارات مالی‌بیشتری دارد ،معذلك به پیروی از سیاست مالی دولت ازاول سال جاری مقدار قابل ملاحظه ای‌از مخارج سفارتخانه ها و نمایندگیهای خود را در خارج از کشور کسر و صرفه جوئی نمود.

تعدیل بیشتر

آقای وزیر امور خارجه افزود : وزارت امور خارجه با آنکه بودجه قابل ملاحظه ای در اختیار ندارد که از راههای دیگر صرفه جوئی کند ناچار متاسفانه تصمیم گرفت بودجه سفارتخانه های شاهنشاهی را در «اتیوپی ـ تایلند ـ رومانی ـ یونان‌و تونس» حذف یا بحد اقل تقلیل‌دهد.

صرف نظر شد

همچنین از تاسیس پنج نمایندگی که در بودجه‌پیش بینی شده بود و همچنین دوسه کنسولگری خود داری شد باین طریق مجموعا متجاوز از پنجاه و پنج میلیون ریال در سال در بودجه وزارتخارجه صرفه‌جوئی بعمل خواهد آمد .

بقیه در صفحه هفدهم

نام نویسی کنکور دانشسرایعالی آغاز گردید

● دانشسرایعالی امسال ۵۳۶ دانشجو می‌پذیرد .

● امتحان کنکور دانشسرای عالی در روز های ۲۰ و۲۱ شهریور انجام میشود .

از امروز نام نویسی برای شرکت در کنکور دانشسرایعالی آغاز گردید و داوطلبان از صبح زود برای ثبت

بقیه در صفحه هفدهم

خبرگزاری فرانسه گزارش داد :

تقلیل ۱۵ درصد از افراد ارتش

سبب یك میلیارد ریال صرفه‌جوئی در بودجه خواهد شد .

تهران ـ ۹اوت ـ خبر گزاری ایران بودجه سال ۱۳۴۱ این کشور فعالیت هستند تاکسری بودجه را فرانسه ـ بنا باظهار محافل نزدیك هفته آینده آماده خواهد شد . برطرف ساخته و بودجه متعادلی به آقای بهنیا وزیر دارائی جدید اکنون کارشناسان همچنان مشغول تسلیم کنند .

بقیه در صفحه نوزدهم

بدنبال مطالعات دولت احتمال دارد :

عودلاجان ومحله عربها

بجای خرگوش‌دره

برای برنامه خانه سازی در نظر گرفته شود

● بعضی از مقامات دولتی اظهارمیدارندبابودن‌اراضی وسیعی در تهران ، ایجاد شهر جدید در حومه‌درست نیست .

بدنبال دستور آقای علم نخست وزیر در مورد اینکه بانك‌ساختمانی گزارش کاملی‌از وضع کوی‌جدید خرگوش دره (ماه نشان) جهت مطالعه بدولت ارسال دارد خبرنگار ما گزارش میدهد قرار است‌پس از مطالعات دقیق و بررسی این مطلب که اصولا احداث کوی جدیدی بنام خرگوش دره درحومه

بقیه در صفحه نوزدهم

مرجع نهائی

حل اختلاف

ایران‌وجان‌مولم دادگاه های ایران است

● اگر فعالیت داوران وسرداور سویسی به نتیجه نرسد ، حکم دادگاههای ایران در مورداختلاف‌قطعی است .

امروز خبر نگار ما با آقای شهاب فردوس معاون پارلمانی وزارت دادگستری که یك ماه قبل‌برای‌شرکت در مذاکرات‌مربوط باختلاف بین‌شرکت جان مولم و سازمان برنامه بپاریس مسافرت کرده بود در باره‌مذاکرات

بقیه در صفحه هفدهم

محاکمه متهمان انتخابات تابستانی آغاز شد

یك منظره از جلسه محاکمه انتخابات تابستانی تهران که‌از امروز در دادگستری آغاز شد ،

امروز شعبه ۱۵ دادگاه جنحه به ریاست آقای نبی پور و دادیاری‌آقای سلامت رسیدگی به پرونده متهمین پرونده انتخابات تابستانی گذشته را شروع کرد .

در جلسه دادگاه با آنکه اطاق کوچك بود علاوه بر ۳۷ نفر متهمین پرونده‌عده‌زیادی‌تماشاچی‌شرکت کرده بودند .

متهمین این پرونده عبارتند از آقایان غلامعلی دژبخش جمالی ـ حسین ایزد پناه ـ عزت‌الله پایسته‌ـ ناصر بهبهانی ـ محمود معتمد ـ اکبر سیروس ـ ناصر رضوان ـ منوچهر هندسی ـ محمد اسلامی ـ حسن نوروزی ـ محمود عراقی ـ حاج محمد قادری ـ سیدنورالدین سهامی ـ علی اکبر قندی‌ـ احمد افتخاری ـ اسدالله خالقی ـاسدالله قندی ـ محمود قائمی ـ عباس معصومی ـ مهدی درخشان پور‌ـ

بقیه در صفحه هفدهم

آرژانتین در آستانه جنك داخلی است

در صفحه ۳

اسپید
فروشگاه : خیابان شاه ـ چهارراه شیخ هادی تلفن: ۴۶۲۰۶ ـ ۴۹۴۴۱
سازنده انواع میز تحریر ـ میزماشین‌نویسی میززیرتلفن

شاداب
آبمیوه صد در صد خالص تلفن ۵۱۰۴۱

پشمبافی جهان
شعبه ـ طاقه فروشی سرای امیر

ده پزشك متخصص
شب و روز

رجوع بصفحه نیازمندیها

روغن نباتی
جهان
JAHAN-SHORTENING

پوپ
POP
POP
POP

بستنی خوشمزه

پاستوریزه و هموژنیزه

دستمال کاغذی حریر
مراکز پخش موسسه شاداب ـ خیابان مولوی پلاك ۱۴۱۰
تلگرافی مدنی تهران تلفن ۵۱۰۴۱ ـ ۲۱۱۹۰
فروشگاه اصغر مدنی کاشانی ـ بازارچهارراه بین‌الحرمین
آشنا

دفتر وکالت
جعفر منصوریان
وکیل پایه یك دادگستری و مشاور قضائی
بخیابان ویلا اول خیابان دامغان شماره ۴۶
انتقال یافته‌است.

علاقه‌مندان
چای جهان
نباید ازچای دوکره نشان جهان غفلت نمایند

آگهی تشکیل سندیکا

بمنظور حفظ‌حقوق حرفه‌ای‌واجتماعی صاحبان‌شرکتهای مقاطعه کاری واسفالت و تاسیسات راهسازی سندیکائی‌بنام سندیکای شرکتهای مقاطعه کاری واسفالت کاری واسفالت وتاسیسات راهسازی در تاریخ ۱۵ر۱ر۴۱ بموجب ماده ۲۵ قانون کار بشرح اساسنامه در تهران خیابان حافظ کوچه هاتف کاشی ۵ تشکیل گردید.

آقای سید محمد مهدی موسوی آل طعمه بسمت دبیر سندیکا آقای‌مهندس جعفر اسمعیل‌زاده بسمت‌رئیس‌هیئت مدیره و آقای مهندس دولت آبادی و آقای مهندس‌هراج مصریان بترتیب نواب رئیس اول ودوم و آقای مهندس کاظم کریمی بسمت منشی هیئت مدیره و آقای محمد علی متعظ بسمت خزانه دار هیئت مدیره وآقای عبدالله آذریان عضو هیئت مدیره و آقایان مهندس فرح بخش شیدانی‌و مهندس محمد مهدی کمالی بسمت‌بازرسان و آقایان‌مهندس حسین منشادی ـ مهندس آشوت ساروخانیان ـ علی اکبر اولیائی بسمت عضو علی‌البدل هیئت‌مدیره انتخاب گردیدند طبق اساسنامه مکاتبات اداری سندیکا با امضای دبیر اسناد واوراق بهادار وتعهد آور (چك و سفته و غیره) با امضای دبیر وخزانه‌دار و پشت نویسی و ضمانت نیز با دبیر خزانه دار خواهد بود .

مدیر کل وزارت کارو خدمات اجتماعی ـقرارچورلو

جوائز سال ۱۳۴۱ حسابهای سودبخش
بانك سپه
در حدود هشت میلیون (۸۰۰۰۰۰۰)
ریال است که دردو نوبت ـ در آبان‌و اسفندماه سال جاری قرعه‌کشی میشود

شرح در صفحه ششم

جریان روز

یادی از گذشته

آنوقت هاکه مجلس تشکیل میشد ، کمیسیونی هم خاص رسیدگی به بودجه انتخاب میگردید که این کمیسیون اهمیت بسیار داشت ، برای عضویت کمیسیون بودجه سرودست می‌شکستند ، داوطلبان دسته بندیها میکردند تاانتخاب شوند که وقتی لایحه بودجه کل بمجلس می‌آید بتوانند نظریات خودرا اعمال کنند ، این نظرها گاهی خوب و مفیدبود و افرادی شایسته تعیین میشدند که در ارقام بودجه دقت میکردند و گاهی هم چگونگی انتخاب اشخاص و کار آنها بر مدار خصوصیات و اغراض گردش میکرد ، فلان وکیل با فلان وزارتخانه کار داشت یا میخواست حسابی با نخست‌وزیر باز کند برای گذراندن بودجه اشکالتراشی‌مینمود تا توقعش برآورده شود ، وقتی بودجه‌باین شکل و شمایل و باکم و کسر کردن تبصره هائی که امروز برای مملکت بلائی‌شده‌است بمجلس می‌آمد و تبصره های ضمیمه بودجه گاهی فقط بخاطر حفظ رتبه ومقام ومنافع یك نفر زیرورو میشد ، به مجلس می‌آمد تازه سر درد دل نمایندگان مخالف و موافق باز میشد .

چه بسا دیده شداز شب‌پیش‌درمجلس میخوابیدند تانوبت بگیرند وبتوانند در بودجه کل مملکتی که میتوان از هر دری سخن‌گفت حرف بزنند ، چندین روز بحث‌در بودجه ادامه پیدا میکرد ، از همه جا صحبت میشد جز از اقلام‌تفصیلی بودجه که اگر هم از دولت مواخذه میشد که چرا ارقام‌جزء بودجه را بمجلس نمی‌آورید و مفاصای دیوان محاسبات کجااست ، چرا قانون دیوان محاسبات عمومی بموقع‌اجرا گذارده‌نمیشود جوابهائی پراکنده داده میشد و سرانجام بودجه بتصویب میرسید ، با سنگین شدن بار مخارج نه سبك کردن آن .

تقی‌زاده هروقت در مجلس بود از کسانی بودکه دولت را سخت انتقاد میکرد و مطالبه اقلام جزء بودجه‌وزارتخانها مینمود ، او معتقد بود رسیدگی به بودجه باین صورت که در یك ستون هزینه های وزارتخانها و ستون دیگر درآمد های احتمالی نوشته‌میشودبدون اینکه جزء بجزء آن رسیدگی شده باشد بودجه صحیح کشور نیست .

مقصود تقی‌زاده این بود که هر وزارتخانه ای معلوم کند چند عضودارد ، هر عضوی مصدرچه خدمتی است و چه حقوق میگیرد ، محل کارش کجااست ، چه مبلغ صرف حقوقها میشود و چه مبلغ دولت برای کار های اجتماعی خرج میکند ، تناسب‌میان‌این دو رقم چیست ؟ و آیا این حقوق ها روی خدمت ولیاقت اشخاص‌پرداخت‌میشود یا تبعیض وخاصه‌خرجی در کاراست یا ممکن است کسی مرحوم شده باشد و هنوز در لیست حقوق نام او وجود داشته باشد !

تقی‌زاده انگشت روی تکلیف واقعی مجلس شورایملی میگذاشت و میخواست معلوم کند رقم درشت هزینهٔ وزارتخانه ها و ادارات دولتی که همان حقوق میباشد چگونه بین اشخاص و خدمتگذاران تقسیم میشود آیا این مطالب که میگویند یکعده مفتخور هستند که فقط لیست ماهانه امضاء میکنند و راست راست راه‌میروند یابکارهای دیگری اشتغال دارند حقیقت‌داردیا نه ؟ آیا این‌مطلب‌که گفته میشود کسانی هستند که از دو یاسه موسسه دولتی و وزارتخانها حقوق میگیرند منطبق باواقع میباشد یانه ؟

این ایرادات را دولت ها سرسری جواب میدادند ، باوعده و وعید خنثی میساختند ، میگفتند ارقام جزء و صورت اسامی کارمندان دولت رابرای‌رسیدگی‌بکمیسیون بودجه خواهند فرستاددرنتیجه‌بااکثریت قاطع بودجه بتصویب میرسید و بعد هم از این وعده خبری نمیشد تا سال‌بعد که بازهمین صحنه تکرار میگردید .

منظورم از ذکر این مطلب اینست که لابلای بودجه کل‌مملکتی و ستون هزینه خیلی چیزها میتوان بدست آورد ، تبعیض وناروائی در بودجه جزء وزارتخانه ها میان حقوق‌بگیر ها زیاد بچشم میخورد ، بیعدالتی بحد وفور دیده میشود که اگر دولت تصمیم بگیرد که کارگزینی های وزارتخانها را مامور سازد بارعایت کامل بیطرفی و بی‌نظری اقلام جزء بودجه را رسیدگی کنند وگزارشی جامع و کامل بدهند معلوم خواهد شد چه ولخرجی ها هم‌اکنون دراین قسمت وجود دارد ، چه تعدی‌هادر بیت‌المال میشود ، چه پولها باشخاصی که‌گرفتن حقوق دولت را نوعی‌باج‌سبیل میدانند پرداخت میشود ، چه لیست‌هائی امضاء میشود که گیرندگان حقوق حتی ماه بماه برای امضای لیست هم حاضرنمیشوند و شاید در مملکت‌نباشند و از طرفی‌چه‌خدمتگذاران واقعی وصدیق دولت درتهران و شهرستانهای دور و نزدیك هستند که باحسرت و بغض باین جریان مینگرند و از این وضع ناروا و تبعیضات و غرض‌ورزی‌ها خون‌جگرمیخورند و جمع کثیری از همین‌طبقه‌هستندکه هنوز در بلاتکلیفی بصورت روزمزد و حکمی و پیمانی بسر میبرند و کمترین توجهی بخواسته حقیقی آنها نمیشود و باز هم تبعیض و بیعدالتی و خاصه خرجی ادامه دارد .

اگر دولت فعلی بحقیقت میخواهد بودجه را تعدیل کند و از افراط و تفریط بیت‌المال جلوگیری نماید میتواند از راه رسیدگی بارقام جزء بودجه وبدست آوردن صورت ریز کارمندان و نظارت و دقت برآن این وظیفهٔ قطعی خودرا انجام دهد و درینصورت ملاحظه خواهد کرد با مخارج و حقوقهائی برخورد میکنند که اگر شهامت بخرج‌دهند ، ملاحظه کاری راکنار بگذارندو در تشبث و توصیه و رودربایستی گیرنیفتند و قلم بطلان برآنها کشند بدون شك حذف‌آن کمك بزرگی بپائین آوردن ستون هزینه خواهد کرد و در خواهند یافت چه پولهای گزافی بکسانی داده میشود که هرگز استحقاق ندارند و مفت خوری شعار خود ساخته‌اند بعلاوه این عمل و رسیدگی دقیق و حذف حقوقهائی که حتی یك نفر از چند جا باج‌میگیرد باعث دلگرمی و تشویق آنها که از روی صداقت زحمت میکشند و خدمت میکنند میگردد . این دسته که مسلما اکثریت کارمندان راتشکیل میدهند اطمینان پیدا میکنند که حساب و کتابی در کار هست و باید صدیق و خدمتگذار بود .

ما نمیدانیم آقای علم بودجه عمومی مملکت را برچه منوال میخواهد تعدیل کندو بتصویب برساند و چه شاهکاری نشان میدهد ولی بعقیدهٔ ماهرچه دربارهٔ پائین‌آوردن هزینه اهتمام شود و از سروته مخارج ، خاصه حقوقهای بیجابزنند و مفت‌خوری را موقوف کنندمسلما بصلاح ملك و ملت است .

ما نباید براساس و پایهٔ قرض خارجی بودجه خودرا متعادل سازیم ، هرگز نباید از بودجه عمرانی نفت صرف خرج ادارات و حقوقها کنیم ونباید اززیربار پرداخت اقساط وام‌شانه‌خالی‌نمائیم که حقوقها سرجای خود بماند و هر ماه مرتب پرداخت شود ، حتی‌باید کاری کرد که آنچه از درآمد نفت درسالهای اخیر ببودجه عمومی مملکت ریخته شده تدریجا برای مخارج آبادانی کشور برگرددوصرف رفاه اجتماعی مردمی که در نهایت فقر و سختی زندگی میکنند بشود.

در چنین شرایطی که خواستهٔ ملت ایران است تنظیم وتصویب بودجه شاهکار است و ما نمیدانیم آقای علم چگونه و بچه‌نحومیخواهد بودجه را بتصویب برساند و برنامه سوم عمرانی کشور را نیز درموقع خود آغاز کند ؟

این هفته وعدهٔ علم میرسد و پرده‌از روی ادعای ایشان‌برداشته میشود و ما خواهیم توانست پیرامون تصمیم دولت نسبت به بودجه بااطلاع و بصیرت افکار عمومی را روشن سازیم .

مناقصه خاك برداری

پیمانکارانی که برای انجام بیست هزار متر مکعب خاك برداری‌و حمل آن‌بخارج شهردر مدت‌بیست روز مجهز میباشنداز ساعت۱۱الی۱۳ به تلفن ۴۹۳۷۲ مراجعه فرمایند.
۱-۲ آ-۸۹۳۵

دکتر جناب زاده
دارای گواهی نامه‌ازدانشکده طب فرانسه درمان بیماریهای و کهنه ورم پرستات‌وتقویت مجاری - ادرار- سوزاك تازه قوای تناسلی‌خیابان‌منوچهری مقابل کوچه ژاندارك صبح و عصر. ۱-۲۰ آ-۱۲۸۹۰

دکتر حسین اسدی
خیابان‌رازی- چهارراه‌بهرامی شماره ۸۰ تلفن۴۳۴۴۲
پذیرائی : عصرها
۱-۵ آ-۱۲۷۸۴

کلینیك امراض قلب‌وریه
پروفسور حمیدنجات
به۱۰۴۷منتقل‌شدتلفن۳۴۵۰۳

دکتر جمال‌الدین نوربخش
متخصص دربهداشت و بیماریهای کودکان
از دانشگاه پاریس
معتادین به الکل، تریاك، مرفین، کوکائین و هروئین
را باآخرین متد درمدت‌کوتاهی بدون هیچگونه عارضه درمان مینماید
نشانی: خیابان شاهرضا چهارراه پهلوی
پذیرائی ٤ تا۸ بعدازظهر تلفن مطب ٦٥٥٥٧
تلفن منزل ٤٤٧٨٩ (۱)

دبستان ملی پسرانه فضل (خزائلی)

ثبت نام مینماید
دفتر دبستان ازهم‌اکنون تا پانزدهم شهریور همه روزه صبحها از ساعت ۸ صبح تا ۱۲ ظهر و ازپانزدهم شهریوربه بعد تمام‌روز برای ثبت نام آماده است .
نشانی خیابان شمیران -باغ‌صبا-خیابان آق‌اولی‌تلفن۷۰۵٤۰
۱-٤ آ-۸۹۲۳

آگهی شهرداری شیراز

نقشه تعریض بازار حاجی بعرض ده متر و میدان جلو مسجد جامع عتیق طبق نقشه موجود در شهرداری طی شماره ۷٤۳۸ -۱۲ر٤۱ و ۲٤٦۷۰ر۲ - ۲۱ر٤۱ بتصویب جناب‌آقای استاندار بقائم مقامی انجمن شهر و تایید وزارت کشور رسیده است اینك باتوجه بموافقتنامه شماره ۲٦٦۳۵ر۳ - ۳ر۵ر۱۳٤۱ وزارت کشور مراتب را باطلاع عموم میرساند و اشخاصی که مایل باشند میتوانند نقشه مربوطه را دردائره ساختمان شهرداری مطالعه نمایند وچنانچه اعتراضی دارند در ظرف‌پانزده روز از تاریخ انتشار این آگهی موارد اعتراض خود را بشهرداری تسلیم دارند .
آ-۱۳٤۹٦ **شهردار شیراز - غلامرضا دبیران**

دفتر کودکستان ودبستان آینده

باطلاع کلیه مادران وپدران علاقمند میرساند :
۱- کلاسهای کودکستان ازاول شهریورماه برقرارخواهد گردید.
۲- ثبت نام شاگردان جدید صبحها ۱۲-۸ و عصرها۷-۵ انجام میباید.
۳- ازنظر رفاه اولیاء محترم برای کودکانی‌که دردبستان ناهار صرف خواهند کرد همه روزه غذای گرم و مناسب آماده خواهد شد.
٤- وسیله رفت وآمد مهیاست.
خیابان‌کاخ - بالاترازامیراکرم- کوچه‌آذرتلفن ٦۷۳۱۳

اولیای محترم دانش آموزان شمال غرب تهران

دفتر دبستان ملی پسرانه پاسارگادهمه روزه آماده ثبت نام فرزندان شمامیباشد
آدرس - انتهای خیابان آذربایجان - خیابان کارون- خیابان زاویه . ۱-۳ آ-۱۳۵۰۸

دکتر الهیان

متخصص و جراح بیماریهای چشم از دانشگاه پاریس
از مسافرت مراجعت و کمافی‌السابق از ساعت ٤½تا ۷½ بعد از ظهر از بیماران محترم پذیرائی مینماید .
خیابان منوچهری - روبروی کوچه ارباب‌جمشیدتلفن۳۲۱٤۱

دکتر یحیی شهردار- متخصص جهازهضم

از بیماران محترم متمنی است که برای مراجعه به مطب ۲٤ ساعت قبل طرف صبح توسط تلفن ۳۷۰۳۵ وقت بگیرند
خیابان باغ سپهسالار شماره ۱۵٤

دبستان گیو

باطلاع دانش آموزان میرساند چون تا روز پانزدهم شهریورمهلت نام نویسی برای دانش آموزان قبولی سال قبل دبستان باتمام میرسد برای حفظ تقدم تا روز مذکور روزهای شنبه و دوشنبه و چهارشنبه‌قبل از ظهر اقدام به ثبت نام نمایند والا محل آنان بدانش آموزان جدید داده خواهد شد نام نویسی دانش آموزان تجدیدی پس از اتمام‌امتحانات تجدیدی بعمل خواهد آمد.
شاهرضا کوچه انوشیروان جنب انوشیران دادگر
آ-۸۹۵۳

دکتر علی‌محمد مهین

متخصص زایمان و بیماریهای زنان و کودکان پس‌از دوسال مطالعه ازاروپا مراجعت و مطب خودرا ازاهواز به تهران انتقال داده‌اند.
نشانی- خیابان شاهرضا روبروی در دانشگاه
تلفن ٤۳٦۵۱ آ-۸۷۸۵ ۱-٦

اهالی محترم شیراز

لانتازول ترآپی امین برای رفاه بیماران محترم آن شهرستان شعبهٔ ازلانتازول‌ترآپی‌درسرویس شبانه‌روزی آقای دکتر آژنك دائر نموده که میتوانید برای معالجه با لانتازول بایشان مراجعه فرمائید .
آ-۸۹۱۷ **موسسه امین**

مجالس ترحیم و یاد بود

بمناسبت فوت مرحومه مغفوره **حاجیه خانم** طاب‌ثراها متعلقه حضرت مستطاب آیةاله آقای‌حاج سیداحمد خوانساری مدظله العالی عصر یکشنبه ۱۱ ربیع‌الاول از ساعت چهار الی هفت‌بعد ازظهرمجلس ترحیم درمسجد مرحوم آقاسیدعزیز... منعقد است انشاء... عموم مومنین خصوصا آقایان علماء اعلام شرکت خواهند فرمود .
محمد الموسوی البهبهانی عفی‌عنه
مجلس ترحیم زنانه در همان روزو همان ساعت منزل حضرت آیت‌الله خوانساری منعقد است .
***
مصیبت وارده را به بازماندگان بویژه حضرت آیت‌الله خوانساری تسلیت میدهیم .

با کمال تاسف فوت مرحومه مغفوره **بانو حاجیه‌خدیجه مام‌بیگی** را باطلاع کلیه اقوام و دوستان و آشنایان میرساند مجلس ترحیم مردانه روز یکشنبه ۲۱ر۵ر٤۱ از ساعت۸ و نیم الی ۱۱ در مسجد ارك وزنانه عصر همانروز در منزل شخصی آنمرحومه جاده شمیران قلهك ایستگاه دو راهی جنب سوپرمارکت کورش منعقد خواهد بود .
عباس مام‌بیگی- محمود مام‌بیگی - مهندس منصور مام‌بیگی - فریدون‌مام‌بیگی - ابوالقاسم صنایع -محمودوزیری فرد - پرویزروشن رای
مصیبت وارده را بعموم بازماندگان آنمرحومه تسلیت میدهیم

خانواده های ذابحی - شیرازی -حقیقی - جعفری - تاج‌فر - میردانش
باکمال تاسف فوت‌**بانو بلقیس ذابحی** والده عباس‌ذابحی علی ذابحی - محمد ذابحی -حسین ذابحی را باطلاع دوستان وآشنایان میرساندمجلس‌ترحیم‌مردانه‌روزیکشنبه۲۱ر۵ر٤۱از ساعت ٤ الی ٦ و نیم بعد از ظهر در مسجد قندی‌واقع در خیابان خانی آباد ومجلس‌ترحیم‌زنانه‌روزدوشنبه۲۲ر۵ر٤۱ از ساعت ۳تا ۷بعد از ظهر در منزل حاج عباس ذابحی واقع در خیابان مختاری خانی آباد کوی شیرو خورشید منعقد خواهد بود .
آ-۸۹٤۳
مصیبت وارده را بعموم بازماندگان آنمرحومه تسلیت میدهیم

با نهایت تاسف فوت مرحومه مغفوره **بانو کبری‌پوشین** مادر سرهنك احمدعلی پوشین- محمد علی -نسرین -نجمیه- زری- مهرانگیز پوشین راباطلاع کلیه خویشان و دوستان میرساند . مجلس ختم مردانه روزیکشنبه ۲۱ مرداد ماه از ساعت ۱۰الی ۱۲در مسجد حاج‌حسن واقع در خیابان ارامنه وختم‌زنانه از ساعت ۵الی۷ بعداز ظهر همان‌روز در منزل سرهنك پوشین‌مقابل بی‌سیم قصرخیابان کوروش شماره۳۹ منعقد خواهدبود .
سرهنك احمدعلی پوشین - محمد علی پوشین -پروفسور ابراهیم زاهدی - شکراله صائب -سروان کاظم نیك‌بخش - کریمی .
آ-۸۹۷۳
بعموم بازماندگان آنمرحومه مصیبت‌وارده را تسلیت‌میدهیم

با نهایت تاسف و تاثر فوت ناگهانی شادروان **حاجی خان فهیمی** را باطلاع دوستان و آشنایان میرساند مجلس ترحیم مردانه آنمرحوم‌روز دوشنبه ۲۲مرداداز ساعت ٤الی۷ بعداز ظهر درمسجد ارك منعقد و مجلس ختم‌زنانه در همانروز وهمان ساعت درخیابان خوش چهارراه آریانا جنب کوچه آقای نظرباغی منزل شخصی آنمرحوم میباشد .
خانواده های فهیمی - کاوه - مهندس قره‌خان زاده - محولاتی -هاشمی -مهدیون - طباطبائی -ایزدی -علیمردان- داودی -ضیائی- شعاعی‌تهرانی -انصاری -ده‌کش کاویانی- همایون - راه‌آموز -نظرباغی
آ-۸۹۵۵
بعموم بازماندگان آنمرحوم مصیبت وارده‌را تسلیت‌میدهیم

خانواده های **سراجی - ابوالقاسمی - غفاری - جلالی** فوت ناگهانی **بانو بتول جلالی** را باطلاع اقوام و دوستان‌می رساند مجلس ختم آنمرحومه در روز یکشنبه ۲۱ر۵ر٤۱ از ساعت ٤ الی ۷ بعد از ظهر در مسجد کاظمیه خیابان ری و ختم زنانه در همان روز و همانساعت خیابان خراسان دست چپ منزل حاج هاشم غفاری منعقد می باشد .
حاج هاشم غفاری - ماشاءالله خان جلالی-حاج‌محمود جلالی(چراغ‌برقی)
آ-۸۹٤۱
مصیبت وارده را بعموم بازماندگان آنمرحومه تسلیت میدهیم

فوت مرحوم مبرور جناب **آقای حاج شیخ‌احمد همدانی** که‌از فضلا و اهل‌علم واز تجار صالح بودند باطلاع رسانیده مجلس ترحیم آن مرحوم در روز یکشنبه۲۱ مردادماه جاری‌از ساعت ۸تا ۵ر۱۰ صبح در مسجد مرحوم حاج سید عزیزاله برپا است امیداست آقایان عظام وتجار محترم با شرکت‌خود درمجلس‌مزبوربازماندگان‌وفرزندان‌آنمرحوم‌راتسلیت‌فرمایند
آ-۸۹۷۹ **الاحقر محمد رضا التنکابنی**

کفی بالموت واعظا
با نهایت تاسف فوت مرحوم مغفور **حاج شیخ احمد همدانی** طاب‌ثراه را باطلاع‌عموم میرساند مجلس ترحیم از ساعت ۸تا ۱۱صبح روز یکشنبه ۲۱ مرداد ماه مطابق‌با ۱۱ ربیع‌الاول درمسجد حاج سید عزیزاله بازار منعقدخواهدبود.
الحاج نصراله همدانی - الحاج‌محمد ابراهیم محلوجی- محمد همدانی - محمود امانی همدانی - محمد امانی -حسین امانی - سید همدانی و برادران - اصغر امانی - حاج‌مصطفی امانی -مهدی راسخی - حسین قناعت - دکتر محمود حجت- محمد باقر بادامه‌جاه - محمد حسین حجتی همدانی - دکتر جواد حجت -محمدجواد همدانی - محمد صادق همدانی - حسن حکمت‌شعار -عیسی صفیئی -حسین کاغذچی -حسین آسودگان - جواد پاکتچی - سید ابوالحسن مهرپور - حاج سیدعلی اکبر لاجوردی - محمد صابری - رحیم محلوجی - عظیم‌محلوجی -فضل‌اله‌عبدالحسینی - حسین قهرما ن‌پور- حاج‌علی اصغر نوری - حاج جواد فرسائی - محمد صادق اسلامی -حاج احمد قدیریان
آ-۸۹۳۷

بعموم بازماندگان آنمرحوم مصیبت‌وارده راتسلیت میدهیم
راه‌آهن دولتی ایران با کمال تاسف درگذشت ناگهانی **آقای رحمت‌اله البرز** کارمند عالیرتبه و قدیمی خود راباطلاع همکاران و دوستان آن مرحوم میرساند مجلس تذکر وختم روز یکشنبه ۲۱مرداد ماه جاری از ساعت ۹ونیم تا ۱۱ونیم در مسجد مجد منعقد میگردد . **راه‌آهن دولتی‌ایران**

خانواده‌های **البرز - دولتشاهی - آل‌بویه - دارائی - اسعد دهقان -خیرخواه -پژوها -اعتصام - شجاعی**
با نهایت تاثر و تالم درگذشت نابهنگام **آقای رحمت‌اله البرز** را باطلاع کلیه دوستان و بستگان میرساند .مجلس‌ختم آن‌مرحوم روزیکشنبه ۲۱مرداد ماه ازساعت ۹ونیم الی۱۱ونیم درمسجد مجد ومجلس ختم‌زنانه‌بعد ازظهر همانروز ازساعت ۵تا۷درمنزل بانو آل‌بویه همشیره آن مرحوم واقع درخیابان شاه‌غربی - خیابان بهزاد -خیابان دیلمان دائرخواهدبود .
انورالملوك دولتشاهی - حشمت آل بویه - نصرت‌الله البرز -بدیع‌الزمان دولتشاهی- ابوالفضل آل‌بویه -حسینعلی البرز - ابوالحسن البرز - سرهنك مصطفی البرز - اسداله البرز -دکتر احمد دارائی -اکبر دارائی - مهندس هرمز دارائی - مهندس عباس دارائی - طغرل دارائی -حسینقلی عتصام -محمدصادق دولتشاهی -مهندس کامران‌دولتشاهی- سرهنك دوم علی اسعد دهقان - مسیح‌اله خیرخواه -احمد پاشا البرز -ولی‌اله البرز -حسینقلی البرز -حسین‌شجاعی- محسن پژوها .

مجالس وعظ و سوگواری

ومن‌یعظم شعائرالله فانهامن تقوی‌القلوب
طبق معمول سنواتی از لیله دوشنبه دوازدهم‌ربیع‌الاول مطابق ۲۲ مردادماه‌بمدت ده شب مجلس ذکر مناقب ومصائب اهل بیت رسالت (ص) در بنده منزل واقع در افجه لواسانات منعقد می باشد انتظار دارد دوستداران‌سرورشهیدان‌وخاندان آل عصمت برای کسب فیض حضور بهمرسانند .
باقر نهاوندی واعظ

سپاسگزاری

از عموم بستگان و دوستان و سروران عزیز و محترمی که‌درفوت جانگداز فرزند عزیزمان **نوشزاد حقیقی** حضورا یاتلگرافا وکتبا اظهار همدردی و محبت فرموده و موجب تسکین غم‌وآلام روحمان‌گردیدند صمیمانه‌تشکر نموده‌چنانچه بعلت تالمات روحی توفیق ملاقات و تشکر حضوری حاصل نشد بدینوسیله معذرت و پوزش میطلبیم .
ملیحه و عطاءالله حقیقی و خانواده حقیقی

خانواده های یاوری - فزونی - علوی - رشیدیاسمی- یاسمی - فرهمند محسنی - پالیزی -اعظم زنگنه -ابراهیمی زنگنه -سپهری -شریفی - قبادیان کلهر- جلیلی -دولتداد- دولتشاهی - جهانسوز شاهی- اجاق -یاراحمدی -شهبازی- منوچهری - کرباسی - دانشور - کشاورز - نیکومنش
بانهایت تاسف‌و تاثر مرك جانگداز جوان ناکام**منصور یاوری** را در کرمانشاه باطلاع بستگان و همشهریهای‌محترم میرساند چون مجلس ختم آنمرحوم در کرمانشاه برگزار گردیده لذا مجلس تذکر زنانه روز یکشنبه ۲۱ مرداد ماه ٤۱ از ساعت ٤تا۷ بعداز ظهر درمنزل شخصی واقع درخیابان آذربایجان (حشمت‌الدوله غربی) چهار راه گلشن پلاك ۱۸۵ برقرار خواهدبود ضمناچون پدرداغدیده‌روز سه‌شنبه ۲۳ مردادماه مراجعت خواهد نمود مجلس یادبود مردانه روز چهارشنبه ۲٤مرداد ماه‌از ساعت ٤تا۷بعد از ظهر در منزل برگزار میشود .
آ-۸۹۵۹

بخانواده های محترمی که در این ضایعه عزادارندبویژه بازماندگان آنمرحوم مصیبت وارده را تسلیت میدهیم .

خانواده های اصغرزاده - نجف‌زاده- سرتیپ‌دکترفکرت سید عباس‌حدید - مهندس احمد عمادی - احدصفری -نعمت زاده -ایمان زاده - قرباندائی - نجات - جبارزاده -موسی خانی درگذشت ناگهانی‌شادروان **آقای علیقلی رضا زاده** را درشهر دوسلدرف آلمان‌باطلاع دوستان‌وآشنایان میرسانند. مجلس ترحیم فقید سعیدروز دوشنبه بیست و دوم مردادماه از ساعت ۵ر٤الی ۵ر٦ بعدازظهر در مسجد مجدمنعقد خواهد بود .
۱-۲ آ-۸۹۳۹
بعموم‌بازماندگان آنمرحوم مصیبت وارده‌را تسلیت میدهیم

مجلس یادبود
کارکنانی که افتخار همکاری با شادروان **مهندس‌میر محمود طاهری** رئیس کارخانه بخار و آتش نشانی انحصار دخانیات ایران را داشته‌اند بپاس تجلیل از خدمات آنمرحوم مجلس یادبودی از ساعت ۳الی۵ بعداز ظهر روز دوشنبه ۲۲ر۵ر٤۱ در مسجد حاجی مظهری واقع در چهارراه ملك منعقد خواهدشد از دوستان و خویشاوندان انتظار داردبرای شادی روح آنمرحوم در روزو ساعت مذکور در محل‌موعود حضور بهمرسانند .
کارکنان کارخانه بخارو آتش‌نشانی انحصار دخانیات‌ایران

بقیه آگهی های ترحیم و تسلیت در صفحه هفدهم

بدنبال زدو خورد خونینی که بین سربازان الجزایری ولژیونرهای فرانسوی درگرفت

مناسبات فرانسه و الجزایر بحرانی شد

● فرانسه اخطارکرداگروضع سیاسی الجزایر روشن نشود کمك های پیش‌بینی شده در قرار داد اویان را بعمل نمی‌آورد .

پاریس - یونایتد پرس -آسوشیتد پرس - رویتر- خبرگزاری آلمان- ۱۰ اوت -وزیردارائی فرانسه‌دیشب در یك کنفرانس مطبوعاتی برای دومین بار در۲۴ ساعت گذشته اخطار کرد که اگر حکومت موقت الجزایر خواهان دریافت کمك‌های اقتصادی فرانسه است باید هرچه زودتر وضع سیاسی خود را سرو سامان بخشد .

وزیر دارائی فرانسه از قول ژنرال دوگل‌رئیس جمهور این کشورگفت اگر وضع سیاسی الجزایر روشن نشود نه تنها دولت فرانسه پولی به حکومت موقت نخواهد داد بلکه حتی‌آن قسمت‌از کمك های‌اقتصادی را که در قرار داد اویان پیش بینی شده در اختیاردولت الجزایر قرار نخواهد داد .

وزیر دارائی فرانسه فاش کرد که دولت فرانسه در خواست ۳۰۰ میلیون فرانك اعتبار را که هفته گذشته از طرف عبدالرحمن فارس رئیس هیئت اجرائیه موقت بعمل آمده بود نیز رد کرد و آن را موکول به بهبود اوضاع سیاسی در الجزایر نموده است .

ژرژ پمپیدو نخست وزیر فرانسه نیز دیشب اظهار داشت که دولت فرانسه منتظر استقرار یك‌حکومت قانونی‌از طریق انتخابات درالجزایر است و پیش از تحقق این امر هیچ کمکی به الجزایر نخواهد کرد .

● **زدو خورد**

مقامات ارتش فرانسه دیشب اعلام کردند که شب پیش چهار نفر از افراد لژیون خارجی فرانسه درناحیه لاتوات واقع در ۱۸۰ میلی جنوب‌شهر الجزیره طی زد و خورد باافرادارتش آزادیبخش ملی بقتل رسیده‌اند.

یکی از این چهار نفر افسر لژیون خارجی فرانسوی بوده است .

مقامات ارتش فرانسه اظهارداشته‌اند که این زد وخورد از طرف‌مسلمانان شروع شده و از نظر دولت فرانسه عمل مسلمانان نقض آشکار قرارداد اویان بوده است .

یك سخنگوی ارتش فرانسه گفت که طبق درخواست دولت فرانسه کمیسیون مختلط نظارت بر اجرای قرارداد اویان به این حادثه‌رسیدگی خواهد کرد .

همچنین قراراست از طرف سفیر کبیر فرانسه در الجزایر رسمابدولت الجزایر اعتراض شود

در اعلامیه ایکه ازطرف فرماندهی عالی نیرو های فرانسه در الجزایر منتشر شده گفته میشود که حادثه فوق الذکر وخیم ترین حادثه ای است که از تاریخ امضای قرارداد اویان تاکنون بین فرانسه والجزایر بوقوع پیوسته است .

● **بیست سال زندان**

یك دادگاه نظامی فرانسه روز پنجشنبه گذشته دو خلبان فرانسوی راکه درماه فوریه پیش یك اردوگاه ارتش آزادیبخش ملی الجزایر رادر نزدیکی مرز مراکش بمباران کرده بودند به بیست سال حبس محکوم کرد .

دادستان نظامی فرانسه ادعا کرده است که این دو نفر بدون دستور مافوق مبادرت به حمله به ارتش آزادیبخش کرده‌اند و ممکن بود که ارتش آزادیبخش‌همین‌حمله‌رابهانه‌ای برای اعلام جنك با فرانسه قرار دهد.

● **اعدام شد**

دیروز به پاریس گزارش رسید که یك مسلمان الجزایری درهفته جاری باتهام تجاوز ناموسی‌به یك زن‌اروپائی محکوم به اعدام وتیرباران گردیده است .

ناظران سیاسی اظهار داشته‌اند که مقامات الجزایری بااین سرعت عملی که در اجرای دادگستری‌نشان میدهند سعی دارند اروپائیان راقانع کنند که تامین کافی برای آنها وجود خواهد داشت قادر الجزایر زندگی کنند .

روز جمعه گذشته بلقاسم کریم در پاریس‌اظهار داشت که مسافرت وی‌کاملا جنبه‌خصوصی داردوبزودی به الجزایر باز خواهد گشت .

گفته میشود که بلقاسم کریم در پاریس بایك عده از رهبران انقلاب الجزایر که‌در فرانسه اقامت دارند، تماس خواهد گرفت و باآنها مشورت هائی خواهد کرد . هنوز از چگونگی این تماسها اطلاعی در دست نیست.

● **تقاضای عضویت**

دکتر ساعد نوتال معاون دبیر کل اتحادیه عرب روز جمعه اظهار داشت‌که دبیر خانه اتحادیه‌عرب پیغامی از احمد بن‌بلا معاون نخست وزیر حکومت‌موقت الجزایر دریافت داشته که بموجب آن درخواست تشکیل جلسه فوق العاده اتحادیه عرب‌برای رسیدگی به‌عضویت کامل الجزایر در اتحادیه مذکور گردیده است .

منابع اتحادیه عرب اظهار داشته‌اند که ممکن‌است جلسه‌فوق‌العاده اتحادیه عرب تا پایان هفته مسیحی جاری(روز یکشنبه) تشکیل شود .

● **۱۰۰ میلیون فرانك**

هیئت اجرائیه موقت الجزایر روز جمعه اعلام کرد که صندوق توسعه بازار مشترك اروپا تاکنون ۱۰۰ میلیون فرانك برای ساختمان مدرسه وتوسعه فرهنك درالجزایر برای حکومت موقت الجزایر جمع آوری کرده است .

معذلك روز گذشته دولت فرانسه اعلام کرد تا هنگامیکه اوضاع سیاسی الجزایر روشن نشده هیچ‌پولی از طرف بازار مشترك در اختیار این کشور قرار نخواهد گرفت .

صد میلیون فرانك فوق الذکرجنبه کمك بلا عوض دارد .

کودکان الجزایر شیر خشك میخواهند

الجزیره -خبرگزاری آلمان - ۱۰ اوت - محمد خیضر معاون بن‌بلا دیروز اظهار داشت که بزودی از تمام کشور های برادر ودوست الجزایردعوت‌خواهدکرد تابه کمك کودکان الجزایری بشتابند .خیضرگفت که‌کودکان الجزایر به‌شیر خشك ودارو و لباس احتیاج فوری دارند .

اختلاف امریکا و انگلیس درکنگو علنی شد

واشنگتن - یونایتد پرس - آسوشیتد پرس - ۹اوت - دولت امریکا دیروز به‌سازمان ملل اطلاع دادکه آماده است تا انواع مجازات اقتصادی و سیاسی را برای وادار کردن کاتانگا به پایان دادن‌جدائی از کنگو اعمال کند .

لینکلن وایت سخنگوی وزارت خارجه امریکا دیروز گفت که اقدامات امریکا علیه کاتانگا ابتدا جنبه اقتصادی خواهد داشت .

● **انگلیس مخالف است**

امروز درلندن اعلام شد که‌دولت انگلیس کاملا با نظر امریکا دایر بر اینکه برای الحاق کاتانگا به دولت‌مرکزی کنگو مجازات‌اقتصادی و سیاسی علیه دولت کاتانگا اعمال گردد مخالف است .

منابع رسمی انگلیس اظهار داشته‌اند که دولت بریتانیا بامریکا پیشنهاد کرده است که کاتانگا در ازای خود داری از الحاق به کنگو ۵۰ در صد مجموع‌درآمد صادرات خود را در هر سال به دولت‌مرکزی کنگو پرداخت کند و از لحاظ همکاری کاتانگا و دولت مرکزی کنگو نیز حد اکثر یك نوع کنفدراسیون بین کاتانگا و کنگو تشکیل گردد .

دولت بلژیك و کمپانی بزرك « اتحادیه معادن »نیز این پیشنهاد انگلیس را پذیرفته‌اند .

بدون شك هیچوقت پرزیدنت - چومبه رئیس جمهور کاتانگا به‌اندازه این روز ها که مشغول بازدید از ژنو میباشد مرموز نبوده است .حتی خبر نگاران‌زرنگ‌خبرگزاریها وجراید بزرگ که معمولا بآسانی بارهبران افریقائی‌لاس‌میزنندتاکنون‌نتوانسته‌اند باچومبه تماس پیدا کنند و از کار اودر ژنو سردر بیاورند .

چومبه مانندبسیاری‌ازسیاستمداران ثروتمند و خوش گذران چندین‌اطاق در هتل مجلل «امبورگی» کرایه کرده است .

هر روز صبح تعداد زیادی‌موتو- سیکلت های رنگارنگ‌و اتومبیل های متعدد در مقابل این‌هتل انتظاررئیس جمهور کاتانگا را میکشند . اماچومبه تاکنون همیشه‌توانسته‌است بلافاصله پس از خروج‌از هتل فورا خودرا گم‌کند زیرا میتواند به هرکدام از اتومبیلهائی که انتظارش را میکشند سوار شود وبزودی در میان اتومبیل های دیگر فرو رود.

چومبه رئیس ایالت کاتانگا که برای معالجه به ژنو رفته است اغلب در خیابانهای شهر به گردش و هواخوری می‌پردازد. در این‌عکس چومبه بادو نفراز افراد پلیس سویس که مامور حفظ جان او هستند دیده میشود. عکس رادیوئی اطلاعات

هنگام خروج ازهتل‌یك دخترزیبای فرانسوی همیشه همراه چومبه است و وقتی غروب میشود باز هم همراه چومبه به هتل باز میگردد .

خبر نگاران تاکنون چندین بار چومبه رادر حالیکه تعادلش‌را دخترك فرانسوی حفظ میکرد و زیر بغلش را گرفته بود دیده‌اند .

این دختر ۲۸سال دارد واطرافیان چومبه اورا یك کارشناس اقتصادی معرفی کرده اند .

● **سفیر شوروی**

اتحاد شوروی روز پنجشنبه‌گذشته پس از آنکه در سال ۱۹۶۰ بدستور سرهنگ موبوتو سفارت تمام کشور های کمونیستی درلئوپولدویل تعطیل گردید اولین سفیر کبیر خود را در لئوپولدویل تعیین کرد .

اتحاد شوروی‌دراوایل کنگوشدیدا از پاتریس لومومبا نخست وزیر ملی وفقید آن کشور پشتیبانی کرد اما هنگامیکه دشمنان لومومبا زمام‌امور رابدست گرفتندروابط اتحادشوروی با کنگو قطع گردید .

اندونزی بازهم در گینه چترباز پیاده کرد

لاهه - خبرگزاری فرانسه -وزارت امور خارجه هلند طی اعلامیه‌ای که دیشب منتشر ساخت اعلام کرد دولت اندونزی سربازان جدیدی را در گینه جدید پیاده کرده است .

دولت هلند اعلام کردکه پیاده‌شدن سربازان اندونزی در این جزایر خطر بزرگی برای صلح در بر دارد .

در اعلامیه‌اضافه‌شده‌است به‌نماینده دائمی هلند در سازمان ملل متحد دستور داده شده فورا اوتانت دبیر کل سازمان ملل متحد را از این اعمال تجاوز کارانه آگاه ساخته وجریان را باطلاع اعضای شورای امنیت برساند.

وزارت امورخارجه هلند اعلام‌داشت که نیروهای اندونزی شب هنگام در سواحل گینه نو پیاده شده‌اند .

آرژانتین در آستانه جنك داخلی

ارتش بدو قسمت شد و نیروهای‌مخالف در برابر یکدیگر صف‌آرائی کرده‌اند

بوئنوس آیرس- آسوشیتد پرس- ۱۰ اوت- روز جمعه ژنرالهای متخاصم ارتش آرژانتین هر کدام نیروهای طرفدار خود را روبروی یك دیگر در اطراف بوئنوس آیرس مستقر کردند ودر نتیجه اکنون وضعی بوجود آمده است که خطر سقوط، حکومت‌متزلزل پرزیدنت «گیدو» رئیس جمهور این کشور را تهدید میکند .

گیدو شب گذشته ضمن یك نطق رادیو تلویزیونی از مردم کشور دعوت کردکه‌اجازه ندهندباردیگریك‌تراژدی بزرك بوقوع پیوندد .

روز ۵شنبه گذشته دولت آرژانتین ژنرال ادوارد و سزراس را به وزارت جنك این کشور منصوب نمود اما مخالفان دولت درخواست کرده‌اند که یك‌ژنرال موردنظر آنهاوزیرجنك‌شود

اکنون نیروهای ارتش آرژانتین که آشکارا بایك دیگر ضدیت میکنند‌در اطراف بوئنوس آیرس در مقابل یك دیگر صف آرائی کرده‌اند و نتایج احتمالی ووخیم این عمل بهیچوجه معلوم نیست .

مخالفان دولت روز گذشته اعلام کردند که اگر در آرژانتین خونریزی شود مسئول آن تنها شخص پرزیدنت گیدو خواهد بود .

شوروی بازهم پیشنهادخلع سلاح امریکارا رد کرد

ژنو- آسوشیتدپرس - ۱۰اوت - اتحادشوروی‌روزگذشته‌آخرین‌پیشنهاد آمریکا را در مورد سیستم بازرسی منطقه ای برای انجام خلع سلاح‌جهانی رد کرد .

والرین زورین رئیس هیئت‌نمایندگی شوروی در کنفرانس خلع سلاح ژنو اظهار داشت که این پیشنهاد برای شوروی غیر قابل قبول است زیرا با اجرای آن اتحاد شوروی و یا هر کشور دیگری که فرمول امریکا در آن اجراء شود به چندین منطقه‌مختلف برای فعالیت هیئت بازرسی‌بین‌المللی خلع سلاح تقسیم خواهد گردید.

پیشنهاد امریکا روز گذشته در شصت‌و هشتمین جلسه‌عمومی‌کنفرانس خلع سلاح ژنو مطرح گردید و بموجب آن می بایست ممالك کشور های‌بزرك شرق و غرب به ۹ منطقه بازرسی خلع سلاح همکانی تقسیم می‌گردید.

امریکا پیشنهاد کرده بود که در مرحله اول خلع سلاح هیئت کنترل بطور آزمایشی کار خود را در یك منطقه از ۹ منطقه شروع کنند و در صورتیکه نتیجه کار آنها مفیدتشخیص داده شد د ر۸ منطقه دیگر نیز مستقر گردند و شروع بکار نمایند .

پیشنهاد تازه

ناظران غربی اظهار داشته‌اند .که ممکن‌است خروشچف نخست وزیر شوروی با شرکت در دوره اجلاسیه آینده سازمان‌ملل‌از فرصت‌استفاده کند و پیشنهاد تازه‌ای در باره منع آزمایش های اتمی مطرح نماید .

در عین حال ناظران غربی پیش بینی .کرده‌اند .که ممکن است خروشچف‌درمورد برلن نیزپیشنهاد های جدیدی مطرح کند ، و از جمله درخواست نماید .که برای خروج‌از بن بست‌مسئله برلن‌یکبار دیگر ملاقاتی بین وی و پرزیدنت کندی رئیس جمهور آمریکاصورت گیرد .

عراق به هند نفت میفروشد

بغداد - خبر گزاری فرانسه -یك هیئت رسمی عراقی بریاست ناظم- الزهاوی وزیر بازرگانی عراق درماه سپتامبر آینده به هند میرود تایك قرارداد بازرگانی جدید منعقد سازد.

گفته میشود محمد سلمان وزیر صنایع نفتی عراق نیز در ماه‌سپتامبر آینده به هند میرود تا احتمالا پیرامون فروش محصولات نفتی‌عراق به هند مذاکراتی بعمل آورد.

بیادبود مریلین مونرو

نام ۶۰ دختر را مریلین گذاردند

پاناما - خبر گزاری فرانسه - یونایتد پرس - ۶ دختر پانامائی که در روز های اخیر بدنیا آمده‌اند به یادبود مریلین مونرو نام مریلین بر آنها گذاشته شد .

● **راز مرك**

دیروز درهولیوود اعلام شد که ممکن است دومین گزارش مطالعات هیئتی که مامور رسیدگی به مرگ مریلین مونرو گردیده تا روز شنبه به‌اطلاع عموم برسد معذلك ازطرف همان هیئت گفته شده که شاید راز مرگ اسرار آمیز مریلین مونروبرای مدتی طولانی در پس پرده باقی‌بماند.

یکی‌از اعضای هیئت مذکور دیروز اظهار نظر کرد که فرضیه خود کشی عمدی مریلین مونرو تا- حدودی زیاد غیر قابل قبول بنظر میرسد .

مریلین مونرو یکسال پیش درصدد برآمده بود تا ۵۰ هزار دلار از ثروت خودرا به مادرش ببخشد اما اکنون مقامات امریکائی مشغول تخمین زدن ثروت او هستند وتااینکار تمام نشود سهم الارث‌مادر ستاره‌فقید نیزروشن نخواهد شد . مادر مریلین مونرو اکنون در یك آسایشگاه خصوصی بستری است .

● **مجموع ثروت**

وکلای‌دعاوی مریلین مونروستاره‌فقید امریکائی دیروز در خواست کردند که دادگستری امریکا ترتیبی‌بدهد که از دستبرد کسانیکه در امریکا به ضبط کردن‌یادگارهای افرادسرشناش عادت دارند مصون بماند و از طرف دادستان لس‌انجلس به یکی ازوکلای دعاوی مریلین مونرو ماموریت داده شده تا عهده‌دار این کار گردد.

مجموع ثروت مریلین مونرو تا - کنون ۱۰۰ هزار دلار تخمین زده‌شده که۴۰هزار دلار موجودی وی در یك بانك امریکائی از آن جمله است .

بزودی در

مولن روژها

SOME LIKE IT HOT

مریلین مونرو

تونی کورتیس

جك لیمون

و

جرج رافت

بعضی‌ها داغشو دوست دارن

دوبله فارسی در استودیو مولن روژ

تکنیسین ها و تجهیزات شوروی در کوبا

هاوانا- خبر گزاری فرانسه - منابع موثق کوباخاطر نشان‌میسازند که اخیرا دو هزار تن کارشناس شوروی از راه‌دریا وارد کوباشدند

این منابع‌میافزایندمقادیرزیادی کالا که هنوز ماهیت آنها روشن نشده‌است‌توسط کشتی‌های‌شوروی درکوبا تخلیه شده است.

این منابع میافزایند هر چندکه معلوم نیست این کالاها چه بوده اما باحتمال قوی تجهیزات نظامی بوده است .

این کشتی‌ها کالاهای خود رادر بندر «ماریل» ۶۰ کیلو متری‌غرب پایتخت تخلیه کردند.

شهود ادعا میکنند ۵ کشتی در روز ۲۹ ژوئیه تا ٤ اوت بیش از یکهزار تن را د راین بندر پیاده کرده که فورا آنها با اتوبوس بمقصد نامعلومی رهسپار شدند.

کالاهای تخلیه‌شده درجعبه‌های بزرگی بوده که کامیونهای ارتشی آنها ر ا حمل کردند.

روزچهارم‌وپنجم اوت کشتی‌اقیانوس پیمای شوروی امیرال ناکیموف عده زیادی کارشناس شوروی را نیز در بندر «مانزاس» پیاده کرد.

ابتدا تصور میرفت که این‌عده از سربازان چینی و شوروی‌هستند اما مقامات کوبا اعلام نمودند ضد انقلابیون چنین اخباری را پخش میکنند.

محافل دیپلماسی غربی معتقدند این‌عده‌تکنیسین‌های شوروی‌هستند.

سومین آزمایش اتمی شوروی

واشنگتن - خبر گزاری فرانسه - کمیسیون انرژی اتمی آمریکا در اعلامیه‌ایکه دیشب منتشر ساخت اعلام کرد شوروی روز جمعه گذشته مبادرت به آزمایش یك بمب‌اتمی جدید نموده است .

در اعلامیه کمیسیون انرژی اتمی آمریکا گفته شده است که این بمب در ناحیه‌زیملیای جدیدمنفجر گردیده وقدرت تخریبی آن در حدود سه‌مگاتن بوده است .

ایوبخان به لندن میرود

راولپیندی - رویتر - ۹اوت - پرزیدنت ایوب خان رئیس جمهور پاکستان در هفته اول ماه سپتامبر آینده رهسپار لندن خواهد گردید تادر کنفرانس نخست وزیران کشور های مشترك المنافع‌شرکت کند .

این کنفرانس روز دهم سپتامبر شروع به کارخواهد کرد.

آقایان محمد علی وزیر خارجه و عبدالقادر وزیر دارائی پاکستان نیز دراین سفر همراه ایوب خان‌خواهند بود .

بموجب پیشنهاد دادستان نظامی بیروت: برای ۱۹۷ نفر تقاضای اعدام شد

بیروت - خبر گزاری فرانسه - ژرژملات دادستان نظامی بیروت‌برای ۱۹۷تن متهمین نظامی وغیرنظامی که‌در رتوطئه حزب خلق سوریه جهت واژگون ساختن رژیم کنونی لبنان شرکت داشتند تقاضای اعدام کرد .

محاکمه متهمین در توطئه بر ضد رژیم لبنان از اول ژوئن آغازگردیده و۲۳٤ تن از متهمین‌نظامی وغیرنظامی دردادگاه نظامی محاکمه شدند.

متهمین قصد داشتند در شب های ۳۰و۳۱ دسامبر ۱۹۶۱ با یك کودتا رژیم کنونی لبنان را سرنگون‌سازند.

متهمین اصلی رهبران حزب خلق سوریه و چندتن از افسران هستند که مسئول اجرای‌نقشه حمله به وزارت دفاع و مقرفرماندهی نیرو های‌مسلح لبنان بوده‌اند

شش تن از سربازان ارتش لبنان در حوادث‌شب ۳۰و ۳۱ دسامبرکشته شدند و توطئه کنندگان در هدف خود شکست خوردند .

مصر شرکت در توطئه قتل ملك حسین را تکذیب کرد

قاهره - یونایتدپرس -رویتر - آسوشیتدپرس - ۹ اوت - منابع‌رسمی جمهوری متحده عرب روز ۵ شنبه گذشته ادعای وصفی التل نخست وزیر ارد ن‌را دایر براینکه جمهوری‌متحده عرب مسئول تدارك‌توطئه‌قتل‌ملك‌حسین پادشاه اردن بوده است‌تکذیب‌کردند .

ملك حسین پادشاه اردن روز گذشته ضمن نطقی در اورشلیم اظهارداشته بود که برخی از رهبران عرب‌سعی میکنند تا با خون ریزی و توطئه‌گری برای خود جاه ومقام شخصی بدست آورند وهمین ها هستند که وحدت اعراب را دستخوش هوی و هوس‌خود کرده‌اند .

پادشاه اردن که آشکارا غیر از جمال عبدالناصر رئیس جمهورمتحده عرب شخص دیگری را مورد حمله غیر مستقیم فوق‌الذکر قرار نداده‌بود اضافه کرد که معذلك اعراب مصمم هستند تا توطئه این جاه طلبان راخنثی کنند و دنیای عربی و سعادتمندی به وجود آورند .

تبریك ملك سعود

ملك سعود پادشاه عربستان سعودی روز گذشته پیامی برای ملك‌حسین پادشاه اردن هاشمی فرستاد و از اینکه ملك حسین از توطئه سوء قصدایادی متحده عرب جان سالم بدر برده وبه سلامتی به عمان بازگشته است بوی تبریك گفت .

لبنان را شرکت ندهید

فیلیپ تقلا وزیر خارجه لبنان روز گذشته از تمام دولتهای عرب خواهش کرد که لبنان را در مناقشات فیمابین خود شرکت ندهند و این دولت را از لحاظ اخلاقی و یا عادی تحت فشار ومحظور نگذارند .

افزایش تولید نفت‌خام «قطر»

لندن - یونایتد پرس - ۱۰ اوت- کمپانی نفت قطر امروز اعلام کرد که در ماه ژوئیه گذشته تولید نفت خام در قطر به ۷۷۵٫۰۹۰ تن رسیده وبه‌این ترتیب مجموع تولید نفت‌خام در ۷ماهه اول سال جاری در قطر به۵٫۰۲۷٫۶۵۷ تن بالغ گردیده‌است.

تولید نفت خام قطردر مدت‌مشابه سال‌پیش ٤٫۸۰٤٫۳٤۷ تن بوده‌است.

از همین هفته

جان وین

مردیکه میجنگد - می‌خندد - عشق‌میورزد

برنامه آینده سینماهای

رادیوسیتی - ادئون

مردی در گیرودار عشقی بزرك و آرزوئی ایده‌آلی گرفتار حرفه‌ایست که ماجرائی عظیم در آن نهفته است.

فاجعه جدید تالیدومید

زنی فرزند ناقص الخلقه‌اش را کشت

این زن در دوران حاملگی از قرصهای «سوفته نن» مصرف کرده بود

واشنگتن - یونایتد پرس - ۱۰ اوت - وزارت بهداری امریکا دیروز اعلام کرد که بزودی مقررات جدیدی برای تحکیم کنترل دولت بر آزمایش و مصرف داروها و مواد غذائی نو- ظهور در این کشور به مرحله اجراء گذاشته خواهد شد تا از وقوع تراژدیهائی مانند ناقص الخلقه شدن نوزادان که گفته میشود معلول مصرف داروی معروف تالیدومید از طرف زنان باردار است جلو گیری بعمل آید. وزارت بهداری آمریکا به پزشکان و داروسازان ٦۰ روز مهلت داده است تا تغییراتی که بنظرشان میرسد بدولت امریکا اطلاع دهند تا در مقررات جدید کنترل دارو و غذا در آمریکا داده شود.

بموجب تصمیمی که از طرف وزارت بهداری امریکا گرفته شده در آینده به منظور اجتناب از عواقب مصرف داروهای مشکوك کارخانه‌ها و آزمایشگاه های دارو سازی مکلف خواهند بود داروئی را که در نظر دارند در میان مردم آزمایش کنند قبلا به اطلاع دولت و وزارت بهداری برسانند.

فرزندش را کشت

دیروز یك دادگاه محلی لیژ واقع در بلژیك درخواست آزادی یك مادر ۲۵ ساله و شوهرش و همچنین مادر و خواهر و پزشك خانوادگی این زن را که باتهام کشتن از روی ترحم نوزاد ناقص الخلقه آن زن زندانی شده‌اند رد کرد.

این زن که «سوزان واندپرست کوساپل» نام دارد ماه گذشته بر اثر مصرف قرص مسکن تالیدومید ساخت آلمان غربی نوزاد ناقص الخلقه‌ای بدنیا آورده و چون طبق اظهار خودش نوزاد محکوم به زندگی پرمرارتی میشد با صوابدید بستگان و پزشك خانوادگی خود نوزاد را به قتل رساندند.

طبق گزارش پلیس بلژیك خانم سوزان واندپرست کوساپل اظهار داشته است که در اوایل حاملگی قرص تالیدومید را تحت نام «سوفته نن» به او فروخته بودند.

کویت از انگلیس جت میخرد

لندن - یونایتد پرس - ۹ اوت - دیروز در لندن اعلام شد که دولت کویت بزودی شش فروند هواپیمای جت انگلیسی به قیمت ۸٫۵ میلیون لیره استرلینك برای هواپیمائی ملی خود خریداری خواهد کرد.

کویت در عین حال سفارش ۲ میلیون لیره استرلینك موتور های مختلف و لوازم یدکی هواپیماهای مورد بحث را به انگلستان داده است.

بموجب این گزارش شیخ نشین نفت خیز کویت در نظر دارد شبکه هواپیمائی خود را توسعه دهد و تجهیزات آن را مدرن نماید.

جان تیندال (نفر سمت چپ) رهبر شماره دو حزب نازی انگلیس در این عکس هنگامیکه مشغول زدو خورد با یك روستائی ضدفاشیست انگلیس است دیده میشود. این روستائی بوسیله تیندال زخمی گردید. بدنبال اغتشاشات نازیهای انگلیس در روز ۷ اوت وزیر کشور انگلیس دستور داد هنری بروك رهبر حزب نازی انگلیس که تابع آمریکا است از انگلیس اخراج شود و به کشور خویش بار گردد.

سوریه طرح جدید انتخابات را برفراندم میگذارد

دمشق - خبر گزاری فرانسه - دکتر بشیر العظمه نخست وزیر سوریه طی یك مصاحبه اختصاصی با مخبر خبرگزاری فرانسه تائید نمود که سوریه قصد دارد مناسبات دیپلماسی خود را با فرانسه تجدید کند.

اخیرا جرایدسوریه اعلام کردند که در روز های اخیر کوشش هائی جهت استقرار مناسبات دیپلماسی بین فرانسه و سوریه در دمشق و پاریس صورت گرفته است.

دکتر بشیر العظمه اعلام کرده است دلایلی که موجب قطع مناسبات دیپلماسی سوریه و فرانسه شد اینك در حال از بین رفتن است زیرا الجزایر استقلال و حاکمیت کامل خود را بدست آورد.

بدینجهت سوریه مشغول مطالعه استقرار مناسبات دیپلماسی با فرانسه است.

● مداخله ناصر

نخست وزیر سوریه افزود مداخلات اخیر ناصر در امور داخلی سوریه موجب آن گردید که ما از جامعه عرب تقاضا کنیم فورا تشکیل جلسه داده و باین موضوع رسیدگی کند.

چنانچه ما نتوانیم از طریق سازمان های کشور های عربی در این زمینه احقاق حق کنیم بشورای امنیت متوسل خواهیم شد.

بشیرالعظمه در زمینه تجدید فعالیت احزاب سیاسی به مخبر خبر گزاری فرانسه گفت ما طرح قانونی تجدید سازمان احزاب سیاسی را تهیه کرده‌ایم.

این طرح در پایان ماه اوت منتشر خواهد شد.

وی افزود انتخابات عمومی سوریه بستگی به تاریخ تجدید فعالیت احزاب سیاسی دارد و از احزاب تقاضا خواهد شد نظر خود را پیرامون طرح جدید انتخابات اعلام دارند.

قبل از آنکه این طرح رسما اعلام شود به رفراندوم گذاشته میشود.

آیزنهاور بدیدار چرچیل رفت

دوایت ایزنهاور رئیس جمهوری سابق آمریکا که اکنون در لندن اقامت دارد در همه جا مورد استقبال گرم مردم این شهر قرار می‌گیرد. در این عکس ایزنهاور وهمسرش هنگام عزیمت به مهمانی ملکه انگلستان دیده میشود.

عکس رادیوئی اطلاعات

لندن - خبر گزاری فرانسه - دیروز بعد از ظهر آیزنهاور در بیمارستان میدلسکس لندن با سر- وینستون چرچیل ملاقات کرد.

نخست وزیر اسبق انگلستان برای دیدار آیزنهاور از تخت بیماری بلند شد و بزحمت خود را آماده پذیرائی از او کرد.

آیزنهاور ۲۰ دقیقه با چرچیل گفتگو کرد و هنگام خروج از بیمارستان بروزنامه‌نگاران گفت ما پیرامون امور شخصی خود گفتگو کردیم. من امروز احساس کردم که بار دیگر در برابر یکی از بزرگترین مردان جهان قرار دارم.

ترکیه، عراق وسوریه

مشترکا سدی بر روی رود فرات ایجاد میکنند

دمشق - آسوشیتد پرس - ۱۰ اوت - سخنگوی دولت سوریه دیروز اظهار داشت که مقامات عراق وسوریه و ترکیه در اواخر ماه جاری در دمشق اجتماع خواهند کرد تا پیرامون جنبه های مالی وفنی ایجاد یك سد بزرگ بر روی رودخانه فرات جهت توسعه شبکه‌های آبیاری کشور های فوق با یك دیگر مذاکره کنند.

این پروژه که قرار است بسرمایه آلمان غربی اجراء شود بیش از یك میلیون از اراضی شمال و شمال شرقی سوریه را مشروب خواهد کرد، وبرای ایجاد صنایع سنگین در سوریه انرژی برق کافی در اختیار دولت سوریه خواهد گذاشت. سخنگوی دولت سوریه اظهار نظر کرد که چون شط فرات از خاك هر سه کشور سوریه و عراق و ترکیه میگذرد لذا لازم است مذاکراتی در مورد بهره برداری مشترك از سد رود خانه فرات بین مقامات سه کشور صورت گیرد.

قرار است دولت آلمان غربی ۵۰۰ میلیون مارك برای اجرای پروژه سد

تصویب قطعنامه اعطای استقلال به مستعمرات پرتقال

سازمان ملل - یونایتدپرس - ۱۰ اوت - کمیته استعمار سازمان ملل روز گذشته یك قطعنامه گروه آسیائی و آفریقائی را که اتحاد شوروی نیز از آن پشتیبانی نمود دایر براعطای استقلال فوری به مستعمرات پرتقال در آفریقا را با اکثریت آراء تصویب کرد.

کشور های غربی با قطعنامه مذکور شدیدا مخالفت وبه آن اعتراض کردند. معذلك این قطعنامه با اکثریت ۱۲ رای در برابر چهار رای مخالف و یك رای ممتنع به تصویب رسید.

قرار بازداشت «ژرژ بیدو» صادر شد

پاریس - آسوشیتد پرس - ۱۰ اوت - مقامات دادگستری فرانسه دیروز گزارش دادند که قرار باز داشت ژرژبید و نخست وزیر اسبق فرانسه که اکنون رهبری مخالفان ژنرال دوگل را در دست دارد از طرف باز پرسی که مامور تعقیب پرونده بیدو میباشد صادر شده است.

بیدو که ماه گذشته از وی سلب مصونیت پارلمانی کرده‌اند گفته میشود که اکنون در «باواریا» واقع در آلمان غربی پنهان شده است.

رائول سالان فرمانده سابق ارتش که قریب سه ماه پیش به حبس ابد محکوم گردید ژرژبیدو را به جانشینی خود انتخاب کرده ودر چند ماه اخیر اعلامیه‌های متعددی از طرف عناصر افراطی دست راستی فرانسه به امضای بید و چاپ و منتشر شده است.

میانجیگری بین هندو پاکستان در مورد کشمیر

لاهور - آسوشیتدپرس - ۱۱ - اوت محمد علی وزیر خارجه پاکستان امروز اظهار داشت که برای میانجیگری در اختلافات پاکستان و هندوستان در مورد مسئله کشمیر کوشش های تازه ای در جریان است.

وزیر خارجه پاکستان از ذکر نام دولتی که برای میانجی گری میان پاکستان وهندوستان کوشش میکند خودداری کرد.

معذلك اظهار امیدواری نمود که اختلافات هندو پاکستان از طریق مسالمت آمیز حل خواهد شد

پیش بینی طوفان برفراز برلن

تورن - رویتر - ۱۰ اوت - روزنامه لیبرال لاستامپا چاپ تورن ضمن مصاحبه ای که با ژوزف اشتراوس وزیر دفاع آلمان غربی بعمل آورده از قول نامبرده نوشته است.

که بزودی طوفان شدیدی برفراز برلن وزیدن خواهد گرفت. اشتراوس تاکید کرده است که اتحاد شوروی طالب یك جنگ جهانی نیست اما بزودی دست به اقدامات سیاسی وفنی شدیدی برعلیه غرب در برلن خواهد زد

اشتراوس پیش بینی کرده است که امکان دارد اتحاد شوروی به هدف بزرگ خود که عبارت از امضای قرارداد یکجانبه صلح با آلمان شرقی است نزدیك شود.

رئیس سابق «سیا» گفت:

وضع بلوك کمونیست بدتر از گذشته است

سان فرانسیسکو - یونایتدپرس - ۱۹ اوت - آلن دالس رئیس سابق سازمان جاسوسی آمریکا (سیا) دیروز اظهار داشت که وضع بلوك کمونیست بیش از پیش آسیب پذیری بیشتری پیدا میکند.

دالس گفت که ده سال کار در راس سازمان جاسوسی آمریکا اورا آدم خوش بینی بار آورده است.

دالس گفت که خروشچف وعده داده است که شوروی غرب را دفن خواهد کرد، اما در عصر تله استار ملت ها ی اروپای شرقی ناگزیرند اجباراً از نزدیك شدن به ملل دیگر محروم بمانند در حالیکه ملل آزاد جهان بیش از پیش بیك دیگر نزدیك میشوند.

خلاصهٔ اخبار

*پاریس - امروز در پاریس اعلام شدکه لوئی ژوکس وزیر امورالجزایر در کابینه فرانسه هنگام مرخصی ژرژ بمپیدو نخست وزیر این کشور بعنوان قائم مقام نخست وزیر فرانسه انجام وظیفه خواهد کرد.

*فرانکفورت - چهارنفر لبنانی و یك نفر اردنی بجرم قاچاق مواد مخدره بزندان محکوم شدند.

*بغداد - روزنامه های بغداد گزارش دادندکه چهار آموزگار عراقی باتهام پشتیبانی از شورشیان شمال عراق و مخالفت بارژیم عبدالکریم قاسم دستگیر وزندانی شده‌اند.

*شارنوا - دیروز یك دختر جوان جهانگرد لبنانی بر اثر اصابت سنگ هائی که از کوه «منبلان» برسرش فرود آمدکشته‌شد. یك دختر فرانسوی نیز براثر همین حادثه زخمی گردید.

*لندن - پرنس فیلیپ شوهرملکه انگلستان دیروز هنگام قایق سواری بدریا افتاد ولی فورا بوسیله قایق های کمکی نجات داده شد.

ارتش وحزب در الجزایر

اینکه رهبران الجزایر در مبارزه یك ماهه برسر قدرت نتوانستند دلائل اختلاف خودرا برای مردم روشن سازند، به حیثیت همهٔ آنها لطمه زد. کشمکشی که آشکارا فاقد جنبه های نیرومند ایدئولوژیك بود ناچار صورت مسابقه ای برای اشغال بهترین و متنفذ ترین مناصب یافت. درهمان حال که الجزایر بلافاصله پس از استقلال پیروزمندانه خود به هرج و مرج، فروریختگی کامل دستگاه اداری و رکود اقتصادی ترسناك دچار می‌آمد، الجزایریهادر مانور های رهبران خود هیچ علت بزرگی نمی‌دیدند که چنین درهم و برهمی را توجیه کند. وهمین خستگی و بیزاری عمومی بود که مقدمات آشتی سریع بن بلا و حریفانش را در آخر کار فراهم آورد.

دراین میان شاید تنها سرهنك بومدین بود که امر خود را به صراحت بیان داشت و در برابر دیگران جهت گرفت. او که سال گذشته با کمیته نظامی جبههٔ آزادی ملی به رهبری کریم بلقاسم مخالفت ورزیده بود و یك ماه پیش برکناری خودرا از ریاست ستاد ارتش بدست بن یوسف بن خده به چیزی نشمرد، عملا ارتش آزادی ملی را در برابر جبههٔ آزادی ملی قرار داد. بومدین که بر بیشتر ٤۰ هزار سربازان ارتش آزادی ملی فرماندهی دارد و شرق و غرب الجزایر را برای بن بلا فتح کرد، در بیان نقش ارتش آزادی ملی در الجزایر آینده فراتر از هر رهبر دیگری، از جمله بن بلا، رفت.

چنانکه او گفت ارتش معمار اصلی الجزایر فرداست و باید پیشاپیش همه نیروها وظیفه تجدید ساختمان کشور و به نتیجه رساندن انقلاب را برعهده گیرد. عقاید پرشور او که درقالب یك میلیتاریسم انقلابی ریخته شده‌است امروز مایه هراس مردانی چون بن خده و بودیاف و بلقاسم است و شاید بعد ها کسانی مانند بن بلا وخیضر را نیز به وحشت اندازد. بن خده در آخرین روز های نخست وزیری خود ضمن تحلیل وضع الجزایر بومدین و افسران همفکر او را متهم ساخت که می خواهند یك طبقهٔ ممتازهٔ نظامی از قبیل آنچه در امریکای لاتین وجود دارد بر الجزایر مسلط سازند.

بن خده از این عقیده بن بلا طرفداری کرد که الجزایر احتیاج به یك ارتش ملی زیر کنترل یك قدرت مرکزی کشوری دارد. نظر مردانی مانند بودیاف که دربهترین سنت جناح چپ اروپا پرورش یافته اند در این زمینه کاملا روشن است. آنها اساسا در پی انجام انقلاب اجتماعی به وسایل سیاسی و ایجاد سازمانی از پیشرو ترین قشر های جامعه هستند که مجهز به یك فلسفه اجتماعی و سیاسی و اقتصادی تمام نیرو ها و منابع کشور را تجهیز کند.

بودیاف امروز در کنار محمد خیضر وظیفه تبدیل جبههٔ آزادی ملی را به یك حزب بر عهده گرفته است. کار او تنظیم برنامه و ایدئولوژی حزب آینده است و خیضر به عنوان دبیر کل دفتر سیاسی امور حساس تر تشکیلاتی را در دست دارد. اما اگر این دو در مبارزه قدرت رودر روی هم قرار داشتند، شاید به نتیجه واحدی رسیده باشند - اینکه وظیفهٔ تجدید ساختمان الجزایر دشوار تر از آنست که به ارتش انقلابی، باهمهٔ سازمان دقیق و کار آمد آن، سپرده شود.

ارتش آزادی ملی با کمیته‌های خود در هرسطح فرماندهی و با پرورش سیاسی قابل ملاحظه واحد های خویش بادیگر ارتشهائی که تنها برای حفظ قدرت عناصر جابر حاکمه و ادامهٔ تحمیلات بر ملت بوجود آمده‌اند تفاوت دارد. این یك ارتش حفظ وضع موجود نیست و افسرانش را با مزایای مادی و ترفیعات سرگرم نداشته اند و بخاطر ایجاد امنیت بیشتر برای محافل حاکمه به جان هم نینداخته‌اند. این یك ارتش آزادیبخش واقعی است. افسران و افرادش عموما از دهقانان بیزمین الجزایری گرد آوری شده‌اند که اکنون بیش از هرکس تشنهٔ اصلاحات ارضی هستند. و به خوبی می‌توانند در صفوف مقدم انقلاب اجتماعی الجزایر قرار گیرند.

بااینهمه حتی چنین ارتشی حق ندارد در پی انحصار قدرت سیاسی باشد. مردم الجزایر در هشت سال مبارزه انقلابی ضد استعماری از خود صفات شگرف انضباط و فداکاری وروشن بینی نشان داده‌اند. اراده آزاد این مردم را نمی‌توان تابع هیچ مرجع قدرت غیر انتخابی کرد. تجدید ساختمان الجزایر اگر با شرکت فعالانه مردم صورت نگیرد از پیش محکوم به شکست خواهد بود. انقلاب الجزایر یك انقلاب اقلیت نیست وحکومت الجزایر نیز، اگر بخواهد در وظایفش کامیاب باشد، نمی تواند یك حکومت اقلیت باشد. در تاریخ معاصر، اقلیت ها چند انقلاب بزرگ برپا و برنامه های انقلابی شگرفی را اجرا کردند. ولی در الجزایر آزمایش دیگری صورت گرفته است. تحول آزادانه جامعه الجزایری راه گشودن بسا مشکلات حکومت را در یك کشور عقب افتاده نشان خواهد داد.

داریوش همایون

تکامل سابنا...
خطوط پادشاهی بلژیك
SABENA
BELGIAN World AIRLINES
سرویسهای مرتب به اروپا و آمریکا
به آژانس مسافرتی خود یا شرکت مسافرتی ایران و دنیا
۵۲ خیابان ویلا تلفن ٦۸۵۱۵-٤۱۲۵۷ مراجعه فرمائید

آگهی مناقصه نوبت دوم
شهرداری خرم دره یکدستگاه ماشین وانت یك تن (شورلت یادوج و یافولکس واگن را از طریق مناقصه خریداری می‌نماید.
۱- داوطلبین واجد شرایط بایستی ۵٪ مبلغ پیشنهادی خودرا بحساب شماره ٦۰۱۹ شهرداری خرم دره در نزد بانك ملی ایران واریز نموده و فیش آنرا ضمیمه پیشنهاد خود نمایند.
۲- پیشنهاد دهندگان باید آخرین مبلغ پیشنهادی خود رابطور خوانا وبدون قلم خوردگی قید ودر پاکت سر بسته ولاك ومهر شده که روی آن جمله (راجع بمناقصه یکدستگاه ماشین وانت یك تن) قیدنموده باشد حداکثر تا آخر وقت اداری روز ۲۲ر ۵ر٤۱ بدفتر شهرداری تسلیم و رسید آنرا دریافت دارند.
۳- پیشنهادات رسیده در ساعت ٤ بعد از ظهر روز ۲۲ر ۵ر ٤۱ با حضور کمیسیون مربوطه باز و قرائت خواهد شد حضور پیشنهاد دهندگان در جلسه آزاد است.
٤- شهرداری از بهای مورد معامله هشتاد هزار ریال نقد و بقیه را باقساط پرداخت خواهد کرد.
۵- شهرداری در رد یك یا کلیه پیشنهادات مختار است.
۱-۱۳٤۸٤ شهردار خرم‌دره - جلیلی

پمپ‌های عمیق دمینك
بطول و ظرفیتهای مختلف موجود است
بهای آن بعلت مزایای فوق‌العاده از سایر پمپ ها گرانتر است
THE DEMING COMPANY • SALEM, OHIO
نمایندهٔ انحصاری در ایران:
مرتضی اکبرزاده - اصفهان
در شهرستانهای - تبریز - مشهد - یزد - تهران نماینده معتبر و مورد اطمینان میپذیریم

• پیک نیک و شکار
• حمل مواد غذائی و دارو
فقط با:
یخ خشك
داکا
DACA DRY ICE
بزودت ۷۸٫۵ درجه زیر صفر. مانگیرد.
مافوق طبیعت
میدان شش. خیابان شش شرقی خیابان رجبند. کارخانهٔ داکا تلفن ۲۱۰٦۲
فروشگاهها: سنوپر ایران. خیابان کشت جنوبی. ایران سوپر. خیابان شاهین
هیلدا

اطلاعات
صفحه ۵
شنبه ۲۰ مردادماه ۱۳۴۱ـ شماره ۱۰۸۶۹

از: تایمز

کمك به ملل کم رشد افسانه‌ای بیش نیست

کشورهای بزرك در برابر اعطای کمك‌های محدود، ثروت ممالك کم رشد را میبرند

روز بروز شکاف بین دنیای صنعتی و پیشرفته باممالك کم رشد آفریقا وآسیا وآمریکای جنوبی بیشتر می شود

فقروگرسنگی دنیای عقب مانده وتوسعه نیافته یکبار دیگر توجه کشورهای صنعتی و پیش رفته غرب را جلب میکند. بعدازسالهای متمادی که‌از اعطای کمکهای‌ممالك اخیر به‌کشورهای کم رشد میگذرد تازه اندك‌اندك‌این‌حقیقت دارد روشن میشود که شکاف بزرگی میان فقر وتنعم نه تنها تنگتر نشده‌بلکه روز بروز در حال گشادترشدن است

اخیرا تخمین زده‌بودند که در اواسط دوران ۱۹۵۰ تا ۱۹۶۰در آمد سرانه متوسط۱۲۵۰ میلیون مردم صد کشور کم رشد خارج‌از منطقه کمونیسم در هر سال‌تقریبا صد دلار است. مقایسه این رقم با ۵۰۰دلار در آمد سرانه سالانه در شوروی و کشورهای سوسیالیستی و۷۰۰ دلار در کشور های بازار مشترك‌و۸۷۵دلاردر کشورهای‌گروه «افتا»(به استثنای پرتقال) و۲۰۷۵ دلار در آمریکا کاملاشایان توجه است. هنگامیکه این آمار منتشر شد شکاف میان دنیای فقرزده و دنیای متنعم به اندازه کافی بزرك بوده در حالیکه هیچ امید مسلمی وجود ندارد تادر آینده این‌شکاف تنگتر شود.

در حال حاضر در آمدسرانه مردم کشورهای صنعتی و پیش افتاده در هر سال بطور متوسط دو در صد افزایش می‌یابد درحالیکه میزان افزایش در آمد سرانه در کشورهای کم رشد فقط یك در- صد درسال است. باین ترتیب ثروتمندان و فقرزدگان در سرتاسر دنیا بیش از پیش وبا سرعتی‌سرسام آوراز یکدیگر فاصله میگیرند. برای اجتناب از عواقب وحشت آور این توسعه شکاف میان ثروتمند و گرسنه چه باید کرد؟

آنچه که‌در این روزها باعث شده تا دربرخی از کشورهای‌پیش افتاده غربی طرفداران زیادی برای بالابردن سطح‌زندگی مردم کشور های عقب مانده‌بهرقیمت‌پیدا شوند، همین است. در کشورهای غربی بیش ازپیش این فکر طرفداران زیادتری پیدا میکند که ادامه عریضتر شدن شکاف میان ممالك ثروتمند وممالك گرسنه خطرنفوذو تسلط کمونیسم رابالا خواهد برد.

تظاهرات کینه توزانه وخصمانه- ایکه در ۱۹۵۸ علیه ریچاردنیکسون معاون وقت‌ریاست جمهوری‌آمریکا در آمریکای لاتین صورت گرفت این واقعیت را آشکار کرد که آمریکا با تمام سخاوتی که‌ظاهرا از لحاظ امکان کمك به کشورهای کم‌رشد آمریکای لاتین می‌کند معذلك‌چندین‌برابر آنچه که‌ازطریق

بقیه در صفحه ۶

یادداشتهای سفرژاپن

نوشته: فرهادمسعودی

اختراع جدیدوحیرت انگیز ژاپنی ها

بابکار بردن اختراع جدید یعنی دوقطبی ایزاکی بجای ترانزیستور رادیوهائی بقدر یك ساعت مچی کوچك ساخته میشود

ژاپن باهمه کشورهای صنعتی قدیمی وبزرك در بازارها باموفقیت رقابت میکند

توسعه صنعتی وپیشرفت اقتصادی ژاپن درسالهای اخیر اعجاب آور بوده است.این مردم کوتاه قد زردپوست چنان استعداد ورشد فکری‌ازخودنشان داده‌اند که سرمشق بسیاری ازممالك مترقی دنیاقرار گرفته‌اند. اجناس‌ارزان قیمت و مطلوب ژاپنی در بسیاری از رشته هابازار ممالك مترقی دنیا را تصاحب کرده و آنان را گیج ومتحیر ساخته است .

کشور آلمان که تاچندی پیش در صنعت ساختن وصادر کردن دوربین دردنیا مقام اول را داشت وبی رقیب بود اکنون مجبور شده است بازار خود را با دوربینهای عالی ژاپن که روز - بروز فروش آن زیادتر میشود تقسیم نماید درسال ۱۹۵۸ کارخانه های ژاپن یك میلیون وسیصدو هشتاد و پنج هزار دوربین ساختند .

صنعت ژاپن بحدی توسعه یافته که صادرات ماشین آلات ساخت آن اقلام عمده درآمدژاپن را تشکیل میدهد بطوریکه درسال ۱۹۵۹ ژاپن معادل ۹۰۶ میلیون دلار ماشین آلات از قبیل کشتی ، ماشین آلات برقی ماشینهای نساجی و غیره صادر کرده.

صنایع مهم ژاپن‌عبارتند از کشتی سازی ،نساجی ،ذوب‌آهن و کارخانجات آهن سازی، ساختمان ماشین آلات، اتوموبیل ، کارخانجات شیمیائی و صنایع الکترونیکی .

درراس صنایع الکترونیکی ژاپن رادیو و تلویزیون و ضبط صوت ترانزیستوری قرار گرفته این اجناس ترانزیستوری بتمام نقاط جهان صادر میشود. تلویزیونهای کوچك برق و باطری ژاپنی که‌اندازهٔ آن از یك دستگاه تلفن تجاوز نمیکند دراروپا خریداران فراوان پیدا کرده است .

طی بازدیدی برما مسلم گردید که سونی از کارخانه های بزرك و پیشرو صنعت الکترونیکی و ترانزیستوری ژاپن و حتی جهان است . هنگام‌بازدید ازاین کارخانه که‌در قسمت ساختن رادیو و تلویزیون و ضبط‌صوت ترانزیستوری در جهان پیشرو وپیشقدم بوده است ، نکات بسیار جالبی‌بچشم میخورد .

بقیه در صفحه ۱۲

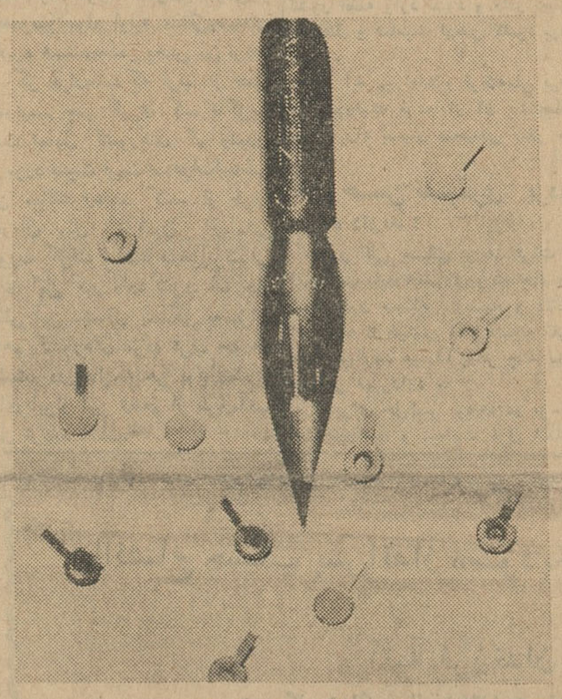

مقایسه حجم یك دوقطبی ایزاکی (اختراع جدیدژاپنی‌ها) بایك نوك قلم

دانش آموزان دبیرستان نمونه در موسسه اطلاعات

دانش‌آموزان دبیرستان نمونه در تالار اطلاعات

پیشرفت های فراوانی که نصیب موسسه مطبوعاتی اطلاعات گردیده آنرا همپایه روزنامه های بزرك‌جهان نموده است .

این جمله‌ای بود که‌آقای منتظم موسس ومدیر دبیرستان نمونه‌دختران گفت .

تعداد ۶۰نفراز دختران دانش‌آموز دبیرستان نمونه تابستانی دختران صبح روز پنجشنبه در موسسه اطلاعات حضور یافتندو همراه آقای منتظم موسس و مدیر دبیرستان و بانوان خارجی سرپرست خود از قسمتهای مختلف روزنامه بازدید کردند .

بقیه در صفحه ۱۲

تلفن نشانه
برسفورد
خیابان سعدی بلخی ۱ ۴۵۸۱۵

مردم بدعوت اطلاعات پاسخ میدهند :

برای حل مشکل بودجه چه باید کرد ؟

نامه‌های فراوانی درپاسخ دعوت اطلاعات برای اظهار نظر در مسئله بودجه ازطرف طبقات مختلف بدفتر روزنامه رسیده است. بعضی ازنامه‌ها دراین صفحه درشماره‌های گذشته چاپ شده‌است و اینك قسمتهائی ازنامه‌ها ومقالات دیگر:

آقای جهان‌بخش جمهری مرقوم داشته‌اند :

مشکل بودجه که بالاخره موجب سقوط دولت شدو جنابعالی حل آنرا بصورت سئوالی طرح‌فرموده‌اید حقا یکی از مسائل اساسی هر مملکتی را تشکیل میدهد وشاید این فقط‌مملکت مایا بعضی ممالك نظیر ماباشد که بتعادل نسبی ارقام بودجه روی کاغذ اکتفا کنند و بنقش اساسی آن در پیشرفت و آبادی مملکت توجه نداشته باشند- ولی بهرحال هر دولتی که بخواهد بودجه‌ای تنظیم کند که‌برنامه های عمرانی مملکت را تعهد نمایدطبعا دچار مشکلات بزرگی خواهد شد .

واما راجع‌بسئوالی که‌طرح‌فرموده‌اید آیا تصور نمیرود که‌دراینجا بایستی توجهی باساس ارقام درآمد کرد تا خود بخود علت اصلی بحران بودجه معلوم شود ؟

ستون درآمدبودجه را چه‌ارقامی تشکیل می‌دهد ؟

یکی مالیات غیرمستقیم است که چون وصول آن آسانست و بدست مامورین دولت‌نیست خود بخود رقمی رابوجود می‌آورد .

دیگری مالیات مستقیم است که آنچه از آن وصول‌میشود شاید با هزینه وصول آن نیز تطبیق نکند . دیگر عوایدی است که‌از انحصارات و گمرك ومالیاتهای معاملات و فروش ارزونظایر آن بدست می‌آید اگرآنها رااز دو مورد بالا دراین تقسیم‌مستثنی کنیم. حال وضع عمومی را ملاحظه بفرمائید ؟قدرت خرید بدلیل گرانی‌و کمی فعالیتهای عمومی بسیار تقلیل یافته بنابراین طبعا در مالیات غیر- مستقیم مؤثر است. ازمالیاتهای‌مستقیم هم که‌بهزار ویك‌دلیل نباید حرف‌زد، زیرادرآمد آن بسیار ناچیز است . عایدات گمرك‌هم بامحدودیت واردات تقلیل یافته ودرآمدهای دیگرهم‌بدلیل رکود معاملات از بین رفته یا کم شده بنابراین چگونه میتوان یك بودجه برنامه‌ای‌تنظیم کرد خاصه‌آنکه مخارج باوجود کسر۱۵ درصدبجای‌خودباقیست. وانگهی باید توجه داشت که کسر ۱۵ درصد مخارج سازمانهای دولتی لااقل بهمان اندازه که کمکی بتنظیم وتعدیل بودجه‌میکند پیشرفتهاو فعالیت های اداری را جلو میگیرد بنابراین نمیتواند یك اقدام اساسی بحساب‌آید خاصه آنکه نتوانسته‌انددست بترکیب حقوقهای گزاف و مخارج تشریفاتی و غیر ضروری بعضی سازمانها بزنند.

امروز فعالیتهای ساختمانی از بین رفته -معاملات راکد شده- پول از جریان خارج و بعلت بی‌اعتمادی وعدم ثبات امور اقتصادی راکد نگهداشته شده- اعتبار تجار و فعالیتهای‌بازرگانی ازبین رفته وحتی معاملات مرزی که‌تا سال قبل برای هرنفر پانصد هزار ریال بود امسال فقط بپانصد تومان رسیده -آیا بااین ترتیب امیدمیرود که‌بتوان ستون درآمد بودجه‌را تنظیم کرد ؟

پول از نظر اقتصادی بخودی‌خودبا سنگریزه تفاوتی ندارد . این حرکت پول‌است که‌کار ایجاد میکند -دولت قبل از هرچیز ودر درجه اول باید بکوشد تاپولها را بحرکت آورد ... آنوقت حل مسائل دیگر بودجه هم آسان خواهد شد .

آقای علی‌صبری نوشته‌اند:

برای از بین بردن کسری‌بودجه بایداز محل‌مناسب‌مالیاتهای‌تازه‌وصول نمود قرضه خارجی نمیتواند گره گشای مشکل بودجه باشد بدلیل اینکه یکی‌از عوامل‌مهم کسربودجه قرضه‌های گذشته خارجی بوده‌است ودوباره قرضه خارجی وضع‌اقتصادی مملکت را ببدتر از بد سوق‌خواهد داد و اثر آن مثل مسکن موقتی خواهد بود ودو باره بحران اقتصادی با وضع‌و خیمتری ظاهر خواهد شد.

عدم‌پرداخت سهمیه‌امسال‌نیزباسهمیه سال آینده رویهم اضافه شده و برای سال آینده مشکل بزرگی را

بقیه در صفحه ۶

آگهی دانشکده کشاورزی شیراز

دانشنامه فارغ‌التحصیلان سال ۱۳۳۷ تاسال ۱۳۴۰ دانشکده کشاورزی شیراز تکمیل و حاضر است خانمها و آقایان فارغ‌التحصیل میتوانند بادردست داشتن گواهی‌نامه‌موقت‌به‌اداره آموزش دانشگاه پهلوی مراجعه و دانشنامه خودرا اخذنمایند.

آ-۱۳۴۴۰ رئیس دانشکده کشاورزی - مهندس لشکری

تاریخ جلسه آزمایش

بدینوسیله باطلاع داوطلبانیکه برای شرکت در آزمایش هنرپیشگی رادیوایران نام‌نویسی کرده‌اند میرساند که جلسه آزمایش ساعت۱۷ روز دوشنبه ۲۹ مردادماه ۴۱ در محل اداره کل انتشارات و رادیو واقع در میدان ارك تشکیل خواهدشد.

کلیه داوطلبانیکه مدارك خودرابطورتکمیل باداره کارگزینی‌تسلیم ونام‌نویسی کرده‌اند باید در ساعت۱۶٫۳۰ روز مذکور در اداره‌آموزش حضور بهمرسانند .

داوطلبان میتوانند تاآخر وقت اداری روز چهارشنبه ۲۴ مردادماه ۴۱ برای دریافت کارت ورود بجلسه آزمایش باداره کارگزینی مراجعه نمایند . الف ۲۹۲۵

ازطرف رئیس اداره کارگزینی کل انتشارات ورادیو -شریفی

۱-۲ آ-۱۳۴۵۸

آگهی مناقصه

شهرداری شهسوار یك دستگاه موتور مولد برق بقدرت ۵۰۰ کیلو وات را از طریق مناقصه خریداری‌مینماید .

۱- پیشنهاد دهندگان بایستی بمنظور اطلاع از شرائط شرکت‌در مناقصه‌و همچنین استحضار از مشخصات مولد برق بشهرداری مراجعه ودفترچه مشخصات و شرائط منظور را باپرداخت یکهزار ریال دریافت دارند .

۲- پیشنهاد دهندگان بایستی ذیل دفترچه مشخصات وشرائط درمناقصه را امضاء و ضمیمه پیشنهاد خودنمایند .

۳- کلیه پیشنهادات بایستی در پاکت لاك و مهر شده بوده و روی آن نوشته شده باشد مربوط بمناقصه موتور برق شهرداری شهسوار

۴- پیشنهاد دهندگان بایستی بمبلغ سیصدهزار ریال بحساب شماره ۵۸۲ سپرده شهرداری در بانك ملی شعبه شهسوار ویا معادل‌آن تضمین بانکی ضمیمه پیشنهاد خود نمایندتا اگر در موقع عمل از پیشنهاد خود منصرف گردیدند سپرده آنان بسودشهرداری برداشت شود .

۵- کلیه پیشنهادات‌بایستی قبل ازانقضاء سرویس اداری روز چهارشنبه مورخه ۴۱٫۶٫۱۴ بدفتر شهرداری واصل گردد .

۶- پیشنهادات در ساعت ده صبح روز چهارشنبه مورخه ۴۱٫۶٫۱۵ باحضور کمیسیون مناقصه در شهرداری بازو قرائت‌خواهد شد.

شهردار شهسوار - صفائی

۱-۳ آ-۷۱۸۶

آگهی مناقصه شماره ۴۱۳

شهربانی کل کشور خرید یکدستگاه ماشین برقوی سلیندر تراش راطبق مشخصات مربوط بمناقصه میگذارد داوطلبان میتوانند برای دریافت برك شرایط وتسلیم پیشنهاد تاآخر وقت اداری روز ۴۱٫۶٫۴ باین اداره مراجعه نمایند. الف ۲۹۱۶

رئیس اداره کارپردازی - سرهنك ناظمی افشار

۱-۲ آ-۱۳۴۵۲

آگهی مناقصه حمل آرد وگندم ازجنوب

جمعیت‌شیروخورشید سرخ ایران حمل درحدود ده‌هزارتن‌آردو گندم را از خرمشهر وبندرعباس وبوشهر به‌نقاط داخله کشور برحسب تن کیلومتر بمناقصه میگذارد .

۱- پیشنهاددهندگان میتوانند پیشنهاد های خودرا تا پایان وقت اداری روز چهارشنبه ۱۴۳۱٫۵٫۳۱ بدفتر شیروخورشید سرخ ایران واقع در خیابان ارك تسلیم نموده ورسید دریافت دارند

۲- مبلغ پنجاه هزار ریال باید بعنوان سپرده بصندوق شیروخورشید سرخ ایران تسلیم ورسید آنراضمیمه پیشنهاد نمایند.

۳- پیشنهادها روز شنبه دوم شهریورماه ۴۱ ساعت ۵ بعدازظهر در محل جمعیت باز وقرائت میشود .

۴- به‌پیشنهادهای مبهم ویا فاقد قبض سپرده ترتیب‌اثر داده نخواهد شد .

۵- جمعیت شیروخورشید سرخ ایران دررد و قبول یك یا کلیه پیشنهادها آزاد میباشد .

۶- حضور پیشنهاددهندگان در جلسه مناقصه آزاد است .

۱-۳ آ-۱۳۲۳۲ جمعیت شیروخورشید سرخ ایران

آگهی مزایده

سازمان جنگلبانی ایران تعداد ۱۳۱ اصله درخت افتاده و شکسته ازجنسهای مختلف بحجم کل ۶۸۴ متر مکعب موجوده در جنگل املاکی باجاره واقعه در حوزه گرگان وگنبد را از طریق مزایده بفروش میرساند طالبین میتوانند برای کسب اطلاعات ودریافت برك مشخصات در مرکز باداره بازرگانی سازمان جنگلبانی ودر گرگان بسرجنگلداری محل مراجعه وپیشنهادات خود را تاساعت ۸ صبح روز شنبه ۲۹مرداد ۴۱ باداره دفتر سازمان درتهران تسلیم نموده و رسید دریافت دارند پیشنهاد دهندگان باید مبلغ ۱۲۰۰۰ ریال بعنوان سپرده بحساب۱۱۲۴ سازمان دربانك مرکزی ایران بشعبه مرکزی تادیه نموده و فیش آنرا به‌پیشنهاد خود ضمیمه نماید پیشنهادات واصله ساعت ۱۱ همان روز درکمیسیون متشکله درتهران بازو قرائت خواهدشد به پیشنهادات فاقد سپرده‌و مبهم و مشروط و همچنین پیشنهاداتیکه بعداز انقضای تاریخ مقرره درآگهی رسیده‌باشد ترتیب اثر داده نخواهد شد سازمان‌جنگلبانی ایران دررد یاقبول پیشنهادات مختار است .

۱-۲ رئیس سازمان جنگلبانی ایران - مهندس ارفع

B.F.Goodrich
Silvertown
بی. اِف. گودریچ
B.F.Goodrich

شرکت سهامی بی. اف. گودریچ ایران

قیمتهای خود راتقلیل میدهد

شرکت سهامی بی. اِف. گودریچ ایران بانهایت خوشوقتی اعلام میکند که‌از تاریخ دهم تیر ۱۳۴۱ (اوّل جولای ۱۹۶۲) قیمت لاستیک وتوبی ساخت ایران بشرح زیرتقلیل داده است :

اتومبیلهای سواری	۵ درصد
اتوبوس	۱۰ درصد
کامیون	۱۰ درصد

شرکت سهامی بی. اِف. گودریچ ایران ضمناً باطلاع عموم میرساند که برخلاف لاستیکهائی که‌ازخارج وارد وروی استاندارد بین‌المللی ساخته میشود لاستیکهای ساخت ایران مخصوصاً مناسب باآب وهوا وجاده های ایران تهیه میگردد.

انتقاد

از : صفاءالدین جهانبانی

دو ده نیم!

بین بازرگانان ضرب‌المثلی معروف است که میگویند «دوده‌نیم بهتر از یك ده‌یك‌است!» بعبارت ساده تر ، دومنفعت تومانی دهشاهی بهتر از یك منفعت تومانی یکقران است . این ضرب‌المثل راعملا در تجارت بکار میبرند، آنها ترجیح میدهند که‌از یك جنس، کمتر منفعت ببرند تامیزان فروشش علاوه‌بشود.حسابشان هم‌کاملا درست‌است هرگاه بمنافع کم قانع بودند فروش بیشتر خودبخود حاصل میشود ودر نتیجه پول بیشتری بگردش میافتد و مجموع منافع نیز رقم‌بیشتری پیدا میکند .

متاسفانه اولیاء امور واقتصادیون مملکتی این ضرب‌المثل‌تاجرانه را نمیدانند یا آنرا ندیده میگیرند . بهمین دلیل وقتی درفکر درآمدبیشتر هستند فورا بسراغ تغییر اشل مالیاتها و بالابردن عوارض و غیره میشوند و همینطور که می‌بینید هرگز ازاین کارشان نتیجه مطلوب نمیگیرند .

امروز مشکل تعادل بودجه طوری همگانی شده که مردم کوچه و بازار هم‌در کوشش برای‌حل‌آن واردشده‌اند وهرکس بمیزان اطلاع و تخصصی که دارد راه وروش خاصی را پیشنهادمی‌کند. اما کمتر بتوجیه این مطلب‌می‌پردازند که‌چرا درآمد های دولتی‌ناچیز است و مالیاتها نمیتواند تعادل بودجه را تامین کند .

بدون هیچگونه‌تردید اگر مالیاتها، عوارض‌و عواید گمرکی‌و سایر درآمد های دولتی تمام‌و کمال وصول شود هرگز کسربودجه‌کلان‌و جبران‌نشدنی ظاهر نخواهد شد.چرادرآمد های‌دولت بطور کامل وصول نمیشود ؟ زیرا همانطور که اشاره کردیم ضرب‌المثل معروف «دوده‌نیم بهتراز یك ده‌یك است» از خاطراقتصادیون ما رفته‌است.

وقتی پیش‌آگهی مالیاتی را به‌تاجر نشان میدهند و رقم عجیبی رااز او مطالبه میکنند تاجر بهزار وسیله متشبث میشود تاازز‌یر پرداخت مالیات شانه‌خالی کند. در نتیجه نه‌تنها آن مبلغ وصول نمیشود بلکه با سود جریاناتی که‌در جزئیاتش دخالت‌نمی‌کنیم اصلا موضوع لوث میشود و دیناری عاید دولت نمیگردد . درحالیکه اگراز آغاز مالیات را بارقم کمتری مطالبه میکردند شاید تجار بدهی‌خود راپرداخت‌میکردند وازاینهمه‌بندوبست‌و تشبث‌وتلاش احتراز می‌جستند .

نه‌تنها مالیات، بلکه سایر درآمد های دولت‌نیز دستخوش همین وضعیت است .برای حقوق و عوارض گمرکی، تعرفه‌هائی معین کرده‌اند وهرچندوقت یکبار میزان آنرا بالا میبرند .یك وقت تاجر متوجه میشود که برای‌یك جنس سیصد در صد باید عوارض گمرکی‌و سود بازرگانی و حق انبار داری وغیره بپردازد. قیمت کالابمیزان این‌رقم عوارض، در بازار بالا رفته است همین امور خود مشوق بازرگانان است که عوارض دولت رانپردازند و بهرراهی که‌ممکن است از پرداخت این مبالغ بگریزند. راه‌هیچ کاری‌بسته نیست‌و آنهامشغول بندوبست میشوند. باکارخانه فروشنده برای تهیه‌مدارك قلابی سازش میکنند و مختصربهزار وسیله دست میاندازند که پول‌دولت را ندهند . همین‌مسئله تلگراف وپست رادر نظر بگیرید .آمدند و یکباره بهای‌آنرا دوبرابر کردند . بسیاری‌از مردم ازوقتیکه تلگراف گران شده است حتی یکمرتبه هم بسراغ تلگراف خانه نرفته‌اند . متاسفانه اطلاع درستی نداریم ولی آنها که‌با آمار درآمد پست‌و تلگراف سروکار دارندمیتوانند قضاوت کنند که بالا بردن قیمت تاچه اندازه مشتریهای پست‌و تلگراف را کم کرده است .

مثال دیگر : دربازار برای ردوبدل کردن هرسفته هزار تومانی باید دو تومان تمبرباطل کرد. اگر معامله کلان باشد رقم‌پول تمبرخود مبلغ قابل توجهی میشود اینست که تجار بانمام خطراتی که دارد از یکدیگر چك قبول میکنند وسفته نمیدهند تا دوتومان های آنرا نداده باشند !

مختصر، باهمین زیاده طلبی‌ها دولت‌ها نتیجه عکس‌میگیرند و درروزنامه‌می‌خوانیم که طبق آمار، مالیات درچهار ماه اول سال جاری اضافه و صولی نداشته‌است، وازمیزان پیش‌بینی شده هم کمتر بوده است . واین هیچ‌تعجبی ندارد . تازمانیکه دولت‌ها در فکر بالابردن‌اشل‌دریافتی های‌خود باشند ، نتیجه عکس میگیرند و تنها زمانی بافزایش درآمدمطلوب میرسند که‌این ضرب‌المثل‌تاجرانه راپذیرفته باشند . «دوده‌نیم بهتراز یك ده یك‌است»!

ما و خوانندگان

توسعه مدارس حرفه‌ای

فارغ التحصیلان هنرستان دختران رشت مینویسند از آنجا که هدف وزارت فرهنگ‌توسعه مدارس‌حرفه‌ای در سراسر کشور میباشد و در سال تحصیلی ۳۸ - ۳۹ درشهرستان رشت فقط یك باب هنرستان دختران‌جهت تمام استان گیلان تاسیس یافت که ارزش گواهینامه آن بتصویب‌شورای عالی فرهنگ دیپلم کامل است اینك که آموزشگاه های استان گیلان بخصوص دبیرستانهای دخترانه فاقد دبیر های هنری و حرفه ای است و رشته تحصیلی ما تخصصی وعملی بوده شرکت در کلاس تربیت معلم بیفایده بنظر میرسد مقتضی است کلاس علیحده ای باشرایطی که منطبق بارشته تخصصی ما باشد تشکیل گردد تا ذوق‌هنری وتحصیلات عملی‌خودرا در راه تعلیم وتربیت بکار اندازیم و منشاء خدمت واثری برای شهر خود باشیم .

جاده پیر بازار برشت

ازپیر بازار رشت مینویسند وسائل نقلیه عمومی در جاده پیربازاررشت که کمتر از پنج کیلومتر است از هر مسافر هفت ریال‌ونیم میگیرند در- صورتیکه چندین تن باربالای بارند میگذارند وبیش از ظرفیت مسافرسوار میکنند و باینجهت ساعتها مسافرین‌را در بین راه معطل مینمایند و غالبا تصادفاتی نیز رخ میدهد ازاین‌لحاظ اب مردم باتاکسی رفت‌و آمدمیکردند ولی اکنون بعنوان خارج از شهر از ورود تاکسیها ممانعت میشود مقتضی است در اینمورد ترتیبی داده شود که موجب رفاه مسافرین گردد .

گرچه میهمان عزیز است

آقای‌محمدحسن‌صلح پرورمینویسد کارمند دولت و دارای نه نفر عائله هستم مدت دوازده سال است که دراثر آمد و رفت اقوام وآشنایان تهرانی و شهرستانی که برای‌معالجه وزیارت یا گردش و انجام کارهای شخصی دستجمعی کوچك وبزرگ و یادوسه نفر باهم بتهران میآیندخسته وفرسوده‌شده‌ام درحدود هفتصدهزار ریال مقروض مانده ام گرچه میهمان عزیز است ولی بدبختی این است که اقامت آنها حد اقل یکماه وگاهی تاپنج شش ماه بطول میانجامد فکر نمیکنند کسی که ممر معاشش منحصر بحقوق دولتی است از کجا میتواند این خرج گزاف را متحمل باشد .

داروی سرطان

آقای دکترعلی‌مقدم‌از تبریز تلگراف میکند درباره‌کشف داروی قوی‌سرطان بشهادت اطبای تبریز این جانب قبلا این داورا کشف نموده درجلسه ۱۱ اردیبهشت ماه در مجمع پزشکان‌تبریز تشریح‌وسپس یادداشت هایم را درباره سرطان وراه جدید درمان تهیه کردم تقاضای طرح‌وبررسی آنرا دارم که موجب کسب افتخار عظیم علمی جهت ایران عزیز گردد .

سن بازنشستگی

آقای هاشم ایران نژاد کارمند باز نشسته مینویسد قانون استخدام که سن بازنشستگی را شصت سال پیش بینی کرده در حقیقت آندسته از کارمندانیکه نیروی فعاله خودرا از دست داده‌اند در نظر داشته است و حال آنکه امروزسن اغلب‌کارمندانی که بازنشسته شده‌اند بین ٤۹ تا ٥٤ سال است که دارای نیروی کافی و تجربه والی و ورزیدگی کامل هستند ومیتوان‌حداقل‌ده‌سال‌دیگرازوجودشان درکارهای مربوطه استفاده نمودبدون اینکه بربودجه کشور یا صندوق بازنشستگی تحمیلی شد ه‌باشد . شایسته است در اینمورد تجدیدنظر شود و طریقی انتخاب گردد که از معلومات و تجربیات‌کارمندان باسابقه حد اکثر استفاده بشود و صندوق بازنشستگی نیز دچار زیان نباشد .

مرمت محلهای حفاری‌شده

اداره کل‌روابط‌عمومی وانتشارات شهرداری تهران راجع به مرمت محل های حفاری شده‌برابر گزارش‌سازمان آب تهران اشعار میدارد . از بدو لوله کشی شهر تهران‌تا تاریخ۱ر۸ر٤۰ اسفالت مجاری انشعاب وسیله شهرداری انجام گردیده‌است ازتاریخ مزبور بموجب صورت مجلس مورخ ۱۰ر۱۲ر۳۹ سازمان آب تهران پس‌از تهیه ماشین آلات اسفالت بطورامانی شروع باسفالت مجاری لوله کشی و انشعابات خارج از نوبت از شمال شهر تهران نموده و بتدریج نسبت به ترمیم کلیه محلهای حفاری شده اقدام خواهد شد .

راننده درجه ۲

آقای بهادر زارع راننده اداره راه فارس از شیراز مینویسد با آنکه در بهمن‌ماه ٤۰ جهت تجدید درجه‌بندی از شیراز به تهران آمده بعد از امتحانات لازم درجه ۲ شناخته‌شده‌ام اداره کارگزینی تاکنون از صدورابلاغ درجه ۲ خودداری نموده موکول به‌بعد نموده‌اند تقاضا دارم بمنظور دلگرمی راننده‌ای که با ده‌نفر عائله باین‌خدمت اشتغال دارد باینموضوع عطف توجه شود .

گروهبان اخراجی

گروهبان۳ اخراجی ژاندارمری‌بنام حسن حیدریان از شهرستان فریدن داران مینویسد پس‌از ١٤ سال خدمت باداشتن یکعده عائله مدت دو سال‌و هفت ماه است باتهام قصور درانجام وظیفه از خدمت اخراج شده سرگردان مانده‌ام تقاضا دارم به پرونده‌شکایتم رسیدگی نموده نگذارند عائله‌ای پریشان شود .

حذف امتحان ورودی

بانوان ذوالقدر - تولی و آقایان ضرابی - خاقانی - ستوده واسلامی نمایندگان کمك آموزگاران فرهنگ شیراز مینویسندچون‌برنامه امتحانات ورودی کلاسهای کار آموزی تابستانی برخلاف نص‌صریح قانون بوده‌بعنوان اعتراض در جلسه امتحان ۲٦ تیر ماه‌شرکت نکرده استدعا داریم ازنظر اجرای قانون وتامین رفاه وآسایش طبقه محروم کمك آموزگاران دستور لغو و حذف برنامه امتحانات‌مزبور صادر و اجازه فرمایند عموم کمك‌آموزگاران مشمول بند ب از قانون استخدام آموزگاران‌پیمانی طبق‌قانون در کلاسهای‌کار آموزی شرکت نمایند

بازهم مسابقه باقطار

دوشیزه سیمین سعادت علوی از شاهرود مینویسدروز۲۳ تیرماه موقعی که از شاهرود با قطارعادی عازم تهران بودم در بین راه نرسیده بگورستان مرك که‌اخیرا از فاجعه تصادف‌اتوبوس وقطار ایجاد شده مشاهده کردم اتوبوس مملو از مسافری که عده‌ای را نیز روی باربند نشانده بود و دو نفر هم جلوی ماشین روی دماغ آن نشسته وکف میزدند راننده متخلف باقطار مسابقه گذارده بود این منظره مرا برآن داشت‌که تقاضاکنم مسئولین بین راه از اینگونه رانندگان‌بی‌احتیاط بشدت مواخذه‌کنند تا گورستان مرك بوجود نیاید .

خسارت آفت

آقای کاسملی زارع ساکن پره‌سر طوالش مینویسدفردی کشاورزتوتون‌کارم‌که زندگی خود و شش نفرعائله‌ام منحصرا ا زکشاورزی تامین میشود متاسفانه امسال بعلت وجود آفت‌در مزرعه یکلی محصول توتونم از بین رفته دچار تنگدستی شده ام تقاضا دارم مرا از این مضیقه نجات دهند.

پاسخ شرکت تلفن

شرکت سهامی تلفن ایران در خصوص شرح مندرج درشماره۱۰۸٤٤ راجع بحقوق کارمندان اداره تلفن شیراز اعلام میدارد : نظر باینکه وجوه درآمد شرکت درخزانه‌داری‌کل تمرکز مییابد وانجام‌تشریفات دریافت‌و حواله‌مدتی وقت‌لازم داردروی‌این‌اصل حقوق شهرستانها چند روزی بتاخیر میافتد ضمنا باستحضار میرساند که حقوق خرداد مدتی است حواله شده تفاوت اشل ششماهه دوم درمرکز و شهرستانها بطورکلی پرداخت‌گردیده لیکن پرداخت تفاوت اشل ششماهه اول سال ٤۰ منوط بتامین اعتباربوده وبستگی بوضع مالی شرکت دارد .

استفاده از چاه عمیق

آقای علی اکبر افشار مینویسد بیش از ۱۸ ماه از حفر چاه عمیق جنوب خیابان خلیلی تجریش میگذرد هنوز ساکنین این خیابان‌وکوچه های اطراف در بی آبی میسوزند معلوم نیست چرا از یکصد و پنجاه هزار تومان هزینه مصرف شده بنفع‌مردم استفاده نمیشود باوجود این چاه چندین هزار سکنه این حدود باید در مضیقه بی آبی بسر برند .

شکایت کارگر

عزت‌اله جعفری کارگر شرکت اسفالت راه خرم شکایت میکند در سال ۳۹ هنگام انجام کار کمرم شکسته مدتی است بدنم را گچ گرفته‌اند و متاسفانه دراینمدت که مریض هستم شرکت چیزی بمن‌نداده کرایه خانه‌ام عقب افتاده و مبلغ۱٦۰۰ ریال بدهکار مانده‌ام تقاضا دارم به شکایتم رسیدگی شود .

دریافت عوارض مجدد

گسیه قروه سنندج تلگراف می کنند از هرعدل قند کلوخه همدان که عوارض شکر آنرا شهرداری‌همدان دریافت میداردشهرداری‌قروه مجددا از یکعدل ۷٥ کیلوئی یکصد و پنجاه ریال عوارض وصول مینماید چون ورشکستی مارا تهدید میکند چندین مرتبه در مقام دادخواهی برآمده‌ایم آقای‌فرماندار‌وانجمن شهربعرایضمان توجه نمینمایند از آنجا که برنامه دولت مبارزه باگرانفروشی است تقاضا داریم از گرفتن این عوارض که در هیچ شهری سابقه ندارد خودداری نمایند .

پرداخت دوبهره

آقایان قربانیان - امیری -بنی‌هاشمی وامینی ازطرف‌کشاورزان قراء سیاه‌بند وگوراء مینویسند با آنکه بهره مالکانه خودرا تا این تاریخ درقبال قبوض رسمی پرداخت نموده‌ایم مالك جدید درمقام وصول بهره مجدد برآمده‌مطالبه مینماید چون درهیچ‌کجا پرداخت دو بهره سابقه ندارد تقاضا داریم‌بوضع ما رسیدگی واحقاق حق شود .

کتابخانه

دلی در تندباد هوس

از: حسینقلی مستعان

اگر نویسنده چیره دست ومشهور آقای حسینقلی مستعان‌دلتنگ نشوند ومعترض نشوند که برسنین عمرشان افزوده ام باید باصراحت بگویم که دونسل خواننده آثار ایشان بوده اند زیرا پدرانی که امروز فرزندان‌برومند و احیانا عروس و داماد دارند در سنین شباب خواننده داستانهای ماهانه م - ح . حمید بوده اندوهنوز خاطره آن‌نوشته ها فراموششان‌نشده است و اینك فرزندان برومند آن پدران نیز خوانندگان نوشته های ایشانند .

شاید بسیاری از خوانندگان عزیز هنوز ندانند که انوشه حبیب نیز نام مستعار آقای حسینقلی مستعان است .

انتشار کتاب دلی در تندباد هوس که از آثار تازه ایشان است بمن فرصت میدهد که بطور اختصار در باره مستعان و آثارش به بررسی بپردازم .

هیچکس نمیتواند منکر باشد که مستعان از نظر نوشتن داستانهائی که توده مردم را بسوی خود بکشاند بی‌نظیر است .

دوستان و طرفداران مستعان او را در عالم نویسندگی خدا میدانند و دشمنانش او را یك نویسنده‌بازاری میشناسند و این هر دو قولیست ناپسند و یك داوری مبتنی بر حب و بغض . باید بحق گفت که‌دوستانش براه افراط رفته اند و دشمنانش جانب تفریط را گرفته اند .

مستعان خدا نیست و مستعان نویسنده بازاری هم نیست بلکه - مستعان در کار مخصوص بخودش یعنی داستان های خواننده جلب‌کن کم نظیر است .

بعقیده‌من اگر آسیای توان‌فرسای زندگی گریز ناپذیر روی سر مستان نمیچرخید و مستعان فقط برای‌دلش و برای احساسش مینوشت در - استعدادش‌بودکه بسیاربسیارشاخص تر و نویسنده تر از حال باشد .

مستعان نویسنده ایست که برای گرداندن چرخ زندگیش باید شب و روز ، گاه و بیگاه شنبه و جمعه بنویسد ، آنهم نه یکسال نه دوسال نه ده سال بلکه یکعمر .

انصاف را نباید از دست داد کدام نویسنده این قدرت اعجاب انگیز مستعان را دارد که گاه در هفته پنج شش داستان کوتاه‌و دنباله دار برای چندین مجله و روزنامه و رادیو بنویسد .

بدون شك اگر مستعان نویسنده آماتور بود ، اگر نویسنده ای بود که‌اجبارنداشت‌برای بحرکت‌درآوردن چرخ معاشش بنویسد مستعان دیگری بوجودمیآمد و بعکس اگرنویسندگانی توانستند فقط برای بکسال مانند مستعان شب و روز بنویسند و دچار رکود نویسندگی و جمود فکر نشوند آنوقت من ادعایم را در باره مستعان پس میگیرم

من در مستعان آن استعداد را می بینم که اگر برای تحصیل معاش‌دست بقلم نمیبرد و به سائقه احساس و انگیزه دل خود فقط سالی یکی دو داستان مینوشت دور نبود که بتواند سالی یك دوشاهکار جهانی بیافریند ولی مگر با این فشار زندگی و نیاز بگرفتن دستمزد نویسندگی میتوان بهتر از نوشته های کنونی مستعان خلق کرد .

مستعان در کار داستان نویسی یك منبع فیاض و جوشان و خروشان است او بمثابه چاهی است که هر چه بیشتر حفر میشود جوشش‌آبش افزونتر میگردد فقط نویسندگان می دانند که هر روز و هر هفته وبرای هرجا نوشتن کاری کمرشکن و نیرو برباد ده و جانفرساست ، این کار پرتلاش وطاقت سوز که مستعان دارد نویسندگی نیست پنجه در پنجه فلك‌انداختن است با عمر کشتی‌گرفتن است . با جسم و جان اعلان جنگ دادن است و در عین حال اعجاز است ، اعجاز بمعنی واقعی یعنی یکنوع نویسندگی که دیگران از آن عجز دارند و در برابرش سپر می‌افکنند .

من یقین دارم که نویسندگان - بیغرض و منصف مرا در این داوری یاوری خواهند کرد و رقم صحت بر- گفته‌هایم خواهند کشید ولی مغرضان ومنفی بافان و کسانیکه از نویسندگی فقط داعیه ای کاذب دارند پشت چشم نازك خواهند کرد و قولم را سقیم خواهند دانست ولی من از اینکه بیش از هر چه در این داوری حقیقت را در نظر گرفته ام‌خشنودم وبگوش جان میشنوم که وجدانم - باروشنی و تابناکی بصاحب خود آفرین میگوید .

کمك به‌ملل کم رشد

بقیه از صفحه ٥

باصطلاح کمکهایش میدهد، از راه کنترل بسیار شدید و ظالمانه‌قیمت مواد مورد مصرف عمومی که‌کشور های کم رشد تولید کنندگان و صادر کنندگان عمده‌آن هستندپس می گیرد.

کشورهای پیش افتاده غربی با قدرتهای فراوانی که برای کنترل فعل وانفعالات بازار های‌بین‌المللی دارند وبا اعمال نفوذهائی که از لحاظ سیاسی واقتصادی و نظامی در کشور های عقب مانده‌می کنند درحقیقت ثروت‌این‌ممالك‌را که‌تولید کنندگان عمده مواد مورد مصرف عمومی و مخصوصا مواد اولیه غذائی‌وصنعتی و غیره هستندبه‌ثمن بخس می برند.

اگر قرارباشد که غرب از خطر کمونیسم جلو گیری کند ناگزیر است تمایل کشورهای کم رشدرا در مورد تثبیت قیمت صادرات‌اساسی این ممالك رعایت کند. از طرف سازمان ملل تاکنون اقداماتی صورت گرفته است‌تا ظاهراترتیباتی برای این کار داده شود. اما حل نهائی این مشکل بستگی به‌میزان تفاهم کشورهای مرفه غرب خواهد داشت، در حالیکه هر نوع‌انتظاری برای ابراز این تفاهم از طرف‌آنها قابل تردید است.

باده ریال ازباغ وحش ماهیها دیدن‌کنید. اول‌خیابان نادری کاشی ٦٤۹ مراجعه فرمائید.

برای حل مشکل بودجه چه باید کرد ؟

بقیه از صفحه ٥

فراهم خواهد ساخت ونمیتواند راه حل این مشکل بزرك باشد .

برای حل موضوع جزاز راه‌حل عاقلانه واخذمالیات از محل‌مناسب راهی‌وجودندارد یکی‌ازمواردی که باید مالیات کافی وقابل ملاحظه وصول شود مالیات زمینهای موات یا زراعتی اطراف شهرهای بزرك است که امروزه قیمتهای گزاف پیدا کرده که شبیه گنجهای قارون و ثروت‌های باد آورده شده است علت ترقی باین نحو همان سرمایه گذاری دولت اعم از قرضه خارجی یا عوائد داخلی در امور عمرانی مربوط بشهرهاست که تمامابتوسط دولت مخارج عمرانی شهرها پرداخت شده است.

آقای صادق عبدالملکی عقیده دارند :

در ظرف بیست سال اخیر هر دولتی که زمام امور کشور را در دست گرفته قادر به تعیین یك بودجه متعادل نبوده است زیرا نمیخواستند بودجه کشور را بنظر مردم برسانند تا با انتقادات صحیح مردم چاره - بیاندیشند و دیگر اینکه چون در این مدت مخارج زائد مانند زالو بخزانه این کشور چسبیده و هر سال که گذشته و هر دولتی زمام امور رادر دست گرفته برمخارج زائد افزوده که از آن کم نکرده و هیچ دولتی هم با این زمان و شرایط خاص قادر بانجام حذف اینگونه هزینه های‌زائد و نادرست و غیر عادلانه نبوده و نخواهد بود .

۱-بنظرمن‌راه حل‌کسربودجه‌حذف مخارج‌زائد۲- حذف مقداری ازبودجه قوای‌انتظامی بشرطی‌که بوضع‌انتظامی کشور لطمه وارد نشود و قادر بحفظ استقلال و تمامیت ارضی کشود بوده باشد .

۳- آخرین‌راه‌علاج قرضه‌ملی بوده در صورتیکه مردم از آن پشتیبانی نمایند راه بسیار صحیحی بنظر می رسد .

آقای حسین نصیری یزدی عقیده دارند :

بطور کلی مسائل و مذاکرات - اقتصادی باید حضوری و شفاهاعرض شود چون محتاج بتوضیح و دلائلی است که از نوشتن نامه نتیجه مفید عاید نمیگردد علیهذا بذکر چند نکته مختصر میپردازد .

۱-برای حل‌کسر بودجه در مرحله اول شجاعت و شهامت فوق العاده لازم است .

۲- مالیات بردارائی و ثروت وضع شود و از کسانی که گونی گونی سند مالکیت دارند صدی ٤۰ از دارائی که‌طی ۱٥ سال اخیر بدست آورده‌اند گرفته شود .

۳- آنچه در ایران تولید میشود مطلقا از خارج وارد نگردد هیچ اشکال ندارد مقمولین از پارچه های ایرانی استفاده کنند یا مشروبات - خارجی نخورند و غیره

٤-کارمندانی که حقوقشان از ٦۰۰ تومان بیشتر است برای مدت یك سال صدی ۱۰ از حقوقشان کسر شود هیچ اشکال ندارد کسی که دو هزار تومان حقوق میگیرد یکسال بخاطر استقلال مملکتش ۱۸۰۰ تومان بگیرد .

دانش آموزان ...

بقیه از صفحه ٥

آقای منتظم در مورد ایجاد این مدرسه اظهار داشت که در سفر های بخارجه متوجه این موضوع شدم که دراکثر کشور های اروپا و آمریکا هنگام تعطیلات تابستانی‌برای‌جلوگیری از بلاتکلیفی دختران مدارسی باز میشود که‌در تمام مدت تعطیلی‌دختران درآن مدارس بانجام کار های هنری‌و وتفریحات سالم تحت‌یك برنامه‌صحیح سرگرم میشوند . و بهمین جهت‌بفکر ایجاد چنین مدرسه‌ای افتادم .

سرپرستی این دختران را تعدادی از بانوان‌تحصیلکرده آمریکائی‌بعهده دارند و بیشتر نظر ما پیشرفت دختران در زبان انگلیسی میباشد .

برای دانش‌آموزان برنامه های‌تفریحی وهنری تنظیم گردیده و مطلقا ازفشار آوردن بمغز آنها ازنظر دروس مدرسه خودداری میشود .

درپایان بازدید آقای منتظم ضمن تشکر از مدیر موسسه اطلاعات‌اظهار داشت که ازاین‌بازدیدخیلی‌خوشحالیم، زیرا متوجه شدیم که‌در کشور مانیز نشریه ای وجود دارد که بابزرگترین نشریات جهان برابری می کند وآرزو میکنیم که‌بموفقیتهای بزرگتری نایل آید .

آقای حسین‌پوردکان‌معروف به اکبر کلانی

صاحب عکس فوق ازتاریخ ۱۹ر۳ر٤۱ دیگر هیچگونه سمتی دراین تجارتخانه ندارد و فعلا نیز در زندان میباشد چنانچه بهرکسی‌مراجعه‌نماید از پرداخت وجه بحساب این تجارتخانه بنامبرده خودداری نمایند که مورد قبول نیست.

بازار- سرای حاج ملاعلی
تجارتخانه اخوان مقدم
آ-۸۸۸۹

آگهی مزایده موقوفه

بانظارت اداره اوقاف تهران مقدار سه‌دانك مشاع از کل‌ششدانك قصبه امامزاده جعفر ورامین دارای پلاك شماره ۱۱۳ اصلی باضافه یکصد هزار متر مربع اراضی مزروعی معروف باغ نوبانضمام‌ششدانك یکرشته قنات معروف بحضرتی وششدانك حقابه یك سنك در نهر سیاه آب خاوه وچهاردانك‌ونیم از قنات بایر ذوالقرنین واز قنوات پاچنار و محمودآباد از هرکدام سه‌دانك‌وهفت‌باب دکاکین پلاکهای شماره۱۹۱ الی ۱۹٤ و قنات شهیدگاه و نصف تقریبی ۱۳۰ هزار کیلوگندم‌اراضی شرق وغرب موقوفه امامزاده شیخ جعفر معروف بامزاده جعفر باحداقل اجاره بهای سالیانه مبلغ ٤۰۰۰۰۰ ریال نقد ازطریق مزایده اجاره‌داده میشود داوطلبان اجاره‌بایستی مبلغ ٤۰۰۰۰ ریال برسم سپرده بحساب شماره ۹٤۰۲۸ بانکملی بازار بسپارند وپیشنهاد خودرا باقبض‌سپرده‌در پاکت سربسته تاپایان وقت اداری روز ۲۸ر٦ر٤۱ بدفتر کل اوقاف‌تسلیم ورسید دریافت دارند . پیشنهادهای رسیده در ساعت ده صبح۲۹ر٦ر٤۱ در اداره اوقاف تهران خوانده میشود. برای کسب اطلاع از شرایط مزایده به‌آگهی تفصیلی یابدفتر کل اوقاف مراجعه نمایند.

آ-۸۸٦۱ **رئیس اداره اوقاف تهران**

بافتتاح حساب پس‌انداز «سود بخش» در **بانك سپه**

آتیه فرزندان خودرا تامین نمائید

جمع کل جوائز سال ۱۳٤۱ حسابهای‌پس‌انداز بانك سپه در دونوبت قرعه‌کشی

درحدود هشت میلیون **(۸۰۰۰۰۰۰)** ریال است

قرعه‌کشی اول در اوائل آبان ماه۱۳٤۱ بعمل می آیدودارندگان‌حسابهائی که در پایان شهریور حداقل دارای ٥۰۰ ریال موجودی‌باشندطبق‌مقررات بانك در قرعه‌کشی شرکت خواهند نمود.

جوائز آبانماه بشرح زیر است

یك جائزه ممتاز	۱۰۰۰۰۰۰	(یك میلیون) ریالی
۸ جائزه هریك	۱۰۰۰۰۰	(یکصد هزار) ریالی
۸۰ جائزه هریك	۱۰۰۰۰	(ده‌هزار) ریالی
۸۰۰ جائزه هریك	۱۰۰۰	(یکهزار) ریالی
بیش‌از۸۰۰۰جایزه‌هریك	۲٥۰	(دویست‌وپنجاه) ریالی

که جمعا قریب ۹۰۰۰ جایزه خواهد بود وازهر ده شماره حساب بیك حساب حتماجایزه‌اصابت‌مینماید

جوائز اسفندماه در حدود ۲۰۰۰ سکه طلا پهلوی‌خواهد بود که در تهران و شهرستانها در محل شعب قرعه کشی و تقسیم میشود.

اگر تابحال دربانك سپه حساب‌پس‌انداز نداشته‌اید برای باز کردن آن اقدام نمائید

علاوه براستفاده از بهره قابل‌توجه که طبق مقررات بانك ۵ تا ۲ درصد سالیانه است

از جوائز آن نیز استفاده کنید

بانو

این از بزرگترین آرزوهای بانوی باردار است :

فرار از درد زایمان !

قدم بقدم دنبال نور چشمی

ازمیان مطالبی که قول داده بودیم درباره‌اش صحبت کنیم یکی هم زایمان بدون درد است . ماازچیز هائیکه آسان بدست بیاید خیلی خوشمان میآید بنابر این از آرزوهای خانم باردار یکی هم اینست که زایمانش بدون درد انجام بگیرد !

این عقیده میان عده‌ای از پزشکان ومتخصصین طرفدار دارد که‌درد زایمان از آثار تمدن وشهریگری است وانسان اولیه هرگز تااین اندازه از زایمان بدرد نیمآمده است. آنهااز اقوام‌وحشی وکولیها یاد میکنند که هنوز هم در نهایت آسانی میزایند وهرگز درد های عجیب زایمان‌را احساس نمیکنند. این یك حقیقت مسلم است که چنین افرادی هنوز هم وجود دارند وحتی در گوشه وکنار مملکت خودمان هم پیدا میشوند .

در باره کردها حکایتی معروفست باین‌شرح که‌قافله درحال‌حرکت‌بود وایل باهم کوچ میکردند .زن‌باردار در میان قافله سفر میکرد و طبق‌معمول پیاده دنبال قاطرمیدوید ناگهان احساس کرد که‌میخواهد بزاید . شوهرش را صدا کرد و گفت :

–تواز جلو برو منهم بچه رادنیا میآورم ومیایم! شوهربا قافله‌رفت. زن پشت سنگی نشست ،یکی بعد از دیگری ، دوپسر کاکل زری بدنیا آورد . سنك تیزی برداشت وناف یك‌یك آنها را روی سنك دیگری گذاشت‌وبا یکضربه‌محکم سنك تیز را روی آن فرود آورده وناف اطفالش را برید .باتکه‌ای از گوشه چار قدش ناف آنها را بست وبعد شال کمرش را باز کرد آنها را درون شال پیچید و به پشت خود گذاشت وراه خود را بدنبال قافله ادامه داد ! ساعتی بعد ،قافله را در جائیکه اطراق کرده بودند پیدا کرد و مرد باستقبالش آمد . پرسید :

پسر آورده‌ای ؟ که اگر جواب منفی باشد بازن خشونت‌و تندی کندمادر نیزکه خود راسر بلند

میدید از دور فریاد رد :

–دوتا ! آنگاه مر دجلو آمد که زنش را کمك کند وشیرداغی برایش آماده کند !

باتمام شباهتی که بداستان‌دارد، این ماجرا هرگز افسانه نیست و شایدهنوز هم‌میان ایلات‌و عشایری که از جائی بجائی کوچ میکنند نمونه های شبیه آنرا بتوان پیدا کرد . این نشان میدهد که‌درائر کار زیاد . استفاده بیشتر از اشعه آفتاب ،ورزیدگی‌وآمادگی روحی ممکنست درد های زایمان بحداقل تقلیل یابد . ازینرو توصیه‌میکنند که حتی‌المقدور ،خانم باردار زیاد راه برودوروح‌خود راشاد نگهدارد ودر سلامت جسم خود دقت کافی داشته باشد .

بااینهمه، مراقبت‌ورزیم نمیتوان بزایمان بیدردی که آرزوی خانمهاست دست پیدا کرد .باید از پزشکی کمك گرفت .

اصولا هرگونه «بی‌دردی» باید بااز کار افتادن اعصاب همراه‌باشد زیرا اعصاب هستند که احساس درد رااز موضع بمغز منتقل‌میکنند. چگونه میشود اعصاب را از کار انداخت ؟تنها راه بکار بردن دارو های بیهوشی است. این داروها یا صورت گاز هستند که از راه نفس واردخون میشوندویا بصورت مایع در رك تزریق میشوند که بی‌واسطه داخل خون میگردند . در هردو حال، از راه جفت ببدن نوزاد نیز میرسند وروی او نیز تاثیرنامطلوب خودرابجا میگذارند پس بیهوشیهائی که‌در سایراعمال جراحی مورد استفاده واقع میشود برای زایمان بدون درد ابدا مورد تجویز ندارند . پس باید براههای دیگری دست انداخت. معروفترین آنها ،بیهوشی باگازخنده ،بیحسی اعصاب لگن با تزریق در ستون فقرات و استفاده از «هیپنوتیسم» است . جزئیات این روش‌ها راتا آنجاکه برایتان‌مفید وقابل‌استفاده است درگفتگوی‌بعدشرح میدهیم.

بقلم: پروفسورکاپو ترجمه: مهدی نراقی

معالجه باانگور

LA CURE DE RAISINS
(CURA UVAL)

مقدمهٔ مترجم

ازسالی‌که من کتابهای گیلوردهاوزر را بفارسی ترجمه کرده‌ام تا اکنون ده سال میگذرد .

درطول این ده سال آنچه کتب و رسالات دربارهٔ طب عمومی و طب طبیعی نوشته و منتشر شده خوانده‌ام ولی تصدیق میکنم که‌تاکنون کتابهائی در ردیف کتابهای سابق پیدا نکرده بودم تا اینکه اخیرا به رساله‌هائی از پروفسور کاپو برخوردم که دربارهٔ معالجهٔ امراض با غذا نوشته شده واینك رسالهٔ اول او دربارهٔ معالجه با انگور بنظر خوانندگان میرسد خوشبختانه درایران درفصل تابستان انگور درهمه جا پیدا میشودوبسیاری ازمردم بحکم تجربه‌وغریزهٔ فطری‌بخواص‌طبی آن معتقد هستند ولی پروفسور کاپو دربارهٔ انگور از جهت مطالعات علمی جدید نیز حق مطلب را اداکرده و به روشنی و وضوح تمام با ذکر تفصیل و جزئیات شرح میدهدکه چگونه باید از انگور استفاده‌کرد .

همانطورکه دکتر گیلوردهاوزر درکتاب (گذرنامه برای‌یك‌زندگانی نوین) گفته است درایتالیا درشهر (مرانو) کلینیك مشهوری است که انواع و اقسام بیماریها را فقط با انگور معالجه میکنند .

پروفسور کاپو اصلا ایتالیائی است و مدتی در کلینیك مرانو مشغول معالجه بوده است ولی اکنون چند سالی است که به اسپانیا رفته و کلینیك مخصوصی برای معالجه امراض باغذا دربارسلون‌تاسیس کرده و مطالعات و تجارب خودرا بصورت کتابهائی منتشر نموده است که اولین آن بنام معالجه با انگور اینك بفارسی ترجمه میشود .

پروفسور کاپو به ایران هم مسافرت کرده واز میوه‌های لذیذ و خوش طعم وبی‌نظیر کشور ما چشیده واز خصوصیات آن مطلع شده‌است بهمین جهت است که درکتاب خود بنام معالجه با انگور از ایران هم نام میبرد .

موضوعی‌که مدتهاست بفکر من رسیده ودربارهٔ آن میاندیشم اینست که چرا پزشکان مطلع ودانشمند واقعی‌ما در رشته طب طبیعی وبهداشت غذائی دست همت بکمر نمیزنند و اقدام به تاسیس کلینیك های معالجه با غذا همانطورکه درسایر کشورها معمول است و وجود دارد نمی‌کنند و حال آنکه ایران از نظر میوه‌ها و سبزیها بسیار غنی است و بعضی از میوه‌های ایران در دنیا نظیر ندارد.

امیدوارم ترجمهٔ این کتاب و کتابهای دیگر پروفسور کاپو که بعداز این ادامه خواهد داشت به پزشکان مطلع ودانشمند واقعی کشور ما دررشتهٔ طب طبیعی و بهداشت غذائی الهامی ببخشد تا دامن همت بکمر زنند و کلینیك معالجهٔ امراض با غذا را که درسایر کشورها معمول است تاسیس کنند .

تهران تیرماه ۱۳۴۱ – مهدی نراقی

انگور دارای کلسیم ، آهن ، فوسفور ، سدیم واملاح معدنی دیگری است . انگور یکی‌از شفابخش‌ترین میوه‌های طبی است‌که دارای شرشارت‌ترین ویتامین‌هاست‌زیرا دارای‌ویتامین های آ.ب.ث و د است .

مصرف انگور از بیماری اسکوربوت، سرما خوردگی سینه ، اوره ، کمبود کلسیم ، راشیتیسم اطفال ، کم‌خونی وسل جلوگیری میکند .

انگور خوشمزه ترین میوه‌هاست که عطر آن دل‌انگیز است .

آب لذیذ انگور بسیاری ازبیماریها را شفامیدهد .

انگور یکی‌از مائده‌های بهشتی‌است که در دسترس افراد بشر قرارگرفته است و همه‌کس میتواند از آن‌استفاده کند .

نور وانگور

اشعه نور خورشید درانگور جمع میشود و میوهٔ آن میرسد .

انگور از میوه‌های خوبی است‌که که مصرف آن در (معالجه امراض با غذا) یکی از خوراکهای اصلی بشر است .

انگور ، انسان را دوباره جوان‌میکند عضلات را غذا میدهد و معز را روشن کرده و حافظه را قوی میسازد .

من اصطلاحات و اشعار مبتذلی را که در بارهٔ انگور وآب انگور گفته و سروده اند دوست ندارم زیرا اگر طرفدار انگور و یاشراب باشیم‌طرفدار جهت مثبت یا منفی و یا بعبارت‌دیگر درست و یا نادرست آن هستیم .

پاستور دانشمند شهیر جهان گفته است :

« من شرابی راکه در دانه‌های‌انگور است ترجیح میدهم .»

من مطلب خودرا با این صراحت اعلام میدارم زیرا پزشك نویسنده‌ای را میشناسم که وقتی صحبت ازمعالجه باانگور میکند درمقابل شراب به شك و تردید میافتد . زیرا شراب برای سلامتی مضر است ولی من هیچ شك و تردیدی بخودم راه نمیدهم زیرا شراب برای همه چیز بدی است ولی انگور و آب انگور تازه ، هم برای خردسالان و هم بزرگسالان مفیداست وهم برای بیماران خواص شفابخشی دارد .

من ترسی ندارم‌که ازشراب مذمت و نکوهش کنم زیرا شراب بلای «آلکلیسم» را با خود می‌آورد و با این بلا ، بدبختی و رنج ومرك درمیلیونها خانوادهٔ بشری جایگزین میگردد .

ما باید صدای وجدان خودرا خفه و خاموش نسازیم و برعکس همیشه حقیقت را بگوئیم و اعلام داریم زیرا در دنیا هیچ لذت و سعادتی بالاتر از این نیست‌که در درون خویش‌خوشحال وسعادتمند باشیم .

چه باید کرد؟

من مشاهده کرده‌ام که اغلب شرابخواران انگور را دوست ندارند ووقتی معدهٔ آنها مختل میشود و ناحیه اثنی عشر آنها درد میگیرد ویااولسر، زیری مخاط معدهٔ آنها را از بین‌میبرد وآنها با داروهای شیمیائی معالجه نمی شوند متوسل به عمل جراحی میگردند وبعداز عمل جراحی آلام و درد های دیگری در خود می‌بینند و احساس میکنند .

خوانندهٔ عزیز ، آیا هرگز فکر کرده‌ای کسانیکه آلکل را دوست‌دارند میوه‌ها را دوست ندارند درست مثل کسانی که سینما ، تآتر ، رقص و مجالس قمار و شب نشینی را دوست

بقیه درصفحه ۱۶

مهمانها مهمند اما...

اطاق‌نشیمن‌را فراموش نکنید!

بسیاری از بانوان خانه دار میباشند ، استراحتی که در میان خانواده تاثیری ندارد،زیرا مخصوص مواقع استثنائی و اتفاقی میباشد ، بنابر این در درجه دوم اهمیت‌است. سوم اینکه آرایش و تجهیز ساده اطاق نشیمن هیچگونه منافاتی با آرایش و تنظیم تالار پذیرائی ندارد، مخصوصا که مسئله ابتکار یك مبلمان ارزان قیمت وزیبائی در میان باشد که مایه راحت اعضای خانواده ، مخصوصا شوهر عزیز شما است ، بنابراین باین پیشنهاد لطفا توجه فرمائید .

یك مبلمان زیبا وارزان قیمت

پس از اینکه شوهر شما، وسایر اعضای خانواده نهار یاعصرانه ویا شام صرف کردند،نیازمند استراحت وعلاقمند به خانواده معمولا درآرایش وتجهیز تالار پذیرائی‌یا اطاق‌مخصوص مهمانان میکوشند و انواع واقسام تجهیزات را برای آن بکار میبرند تاذوق و سلیقه خودرا به میهمانان ومدعوین خود نشان بدهند . اما بعقیده مااین روش خانمهای خانه‌دار چندان مورد تایید نمیباشد زیرا اولا زندگی روزانه اعضای خانواده در اطاق نشیمن میگذرد، و بهمین جهت باید مورد توجه مخصوص قرارگیرد ثانیا تالار پذیرائی و تجملات آن در زندگی روزانه و راحت و رفاهیت اعضای خانواده کند و از مدلی که تصویرش در همین صفحه بنظر شما میرسد استفاده نماید.برای ساختمان آن ممکن است از چوب گردو یا از چوب جنگلی استفاده شود بهر صورت چوب گردو ترجیح دارد . این کاناپه رارنگ بالاك والکل زده‌خدمت شمامیدهند ، آنگاه دستور فرمائید سه تشکچه شصت‌در هشتادسانتیمتر برایتان تهیه کنند . این تشکچه ها ممکن است از ابر واسفنج یا پنبه، پشم و یاپوشال پرشده باشد بهر صورت ضخامت آن نباید از ده سانتیمتر کم باشد . پس از اینکه این‌سه تشکچه رادر کاناپه قراردادید به بازار تشریف ببرید و یك رویه زیبای ارزان قیمت مطابق مدلی که بنظر شما میرسد خریداری کنید و آنرا برروی‌سه‌تشکچه مزبوربپوشانید

برایتان تهیه کند و از مدلی که شما بدینطریق زیباترین ، راحت ترین و ارزان ترین مبلمان رادراطاق نشیمن خود خواهید داشت و هر یکسال یکبار با تعویض رویه آن بر زیبائی اطاق خود خواهید افزود.

انگلیسی بیاموزید

کلاسهای انگلیسی انجمن دوشیزگان و بانوان

بسرپرستی دبیران ورزیده و باتجربه ، باروشی بسیار سهل و آسان زبان انگلیسی‌را بشما می آموزد.

برای نامنویسی همه روزه صبح و عصر بدبیرخانه انجمن دوشیزگان و بانوان(خیابان شاهرضا ـ خیابان فرصت ـ شماره ۷۳ـ تلفن ۶۹۷۱۵) مراجعه فرمائید.

تمدید آگهی مزایده پنبه باطله‌کارخانه چیت سازی تهران

پیروآگهی شماره ۷۰۷ مورخ ۱۶ر۵ر۴۱ چون تاریخ مزایده تغییر پیدا کرده است بنابراین کلیه پیشنهادات بایستی حداکثر تا ساعت ۳بعدازظهر روز ۳۰ر۵ر۴۱ به کارخانه برسند تا در ساعت ۱۰ صبح روز ۳۱ر۵ر۴۱ باز و خوانده شوند. کارخانه چیت‌سازی تهران

آگهی مناقصه شماره ۹ـ۱۳۴۱

بنگاه برق مقداری پیچ ومهره تحویل انبار بنگاه واقع درمیدان ژاله از طریق مناقصه خریداری مینماید .

داوطلبان شرکت در مناقصه میتوانند با مراجعه باداره معاملات واخذبرك شرایط و مشخصات پیشنهادات خودرا تاظهرروز۱۲ر۶ر۱۳۴۱ بصندوق هیئت نظارت بنگاه بیندازند . الف ۲۹۳۶ بنگاه برق‌تهران

هنگام تفریح واستراحت ـ کوکاکولا بشما نشاط بیشتری میدهد

آسایش جان وتن مانند نسیم دریاها با نوشیدن کوکاکولای گوارا وفرح بخش فراهم میشود . کوکاکولای سرد وخوش طعم میتواند درشماشادابی ونیروی تازه‌ای بوجود آورد . آری این‌نوشیدنی دنیا پسند بشما نشاط بیشتری میدهد .

کوکاکولا DRINK Coca-Cola

تهیه شده درایران با اجازه دارندهٔ علامت تجارتی کوکاکولا

Exp 1092

تجدید آگهی مزایده

اداره اردنانس ارتش ر۴۵ فقره اشیاء فرسوده شامل ر۶۸۰ قلم قبوض انبار از طریق مزایده کتبی بفروش میرساند .

۱) داوطلبان میتوانند همه‌روزه تاآخر وقت اداری بدایره‌خدمات واعتبارات اداره اردنانس جهت اخذ برك شرائط مراجعه نمایند.

۲) پیشنهادات باید درپاکات سربسته ولاك و مهر شده تاآخر روز اداری سه‌شنبه ۱۷ر۷ر۴۱ تسلیم دفتر اداره اردنانس ارتش و یك نسخه باداره بازرسی‌مالی ارتش در خیابان سوم اسفند ارسال گردد .

۳) پیشنهادات رسیده درساعت۹ صبح روز چهارشنبه ۱۸ر۷ر۴۱ در حضور کمیسیون باز و قرائت خواهد شد .

۴)به پیشنهاداتیکه برك‌شرائط مورد مزایده که زیر آن باقید عبارت قرائت شد و مورد قبول است وامضاء پیوست‌نباشد ترتیب اثر داده نخواهد شد .

اداره اردنانس ارتش

۱ ـ ۱۳۴۱۲

NJS

سرعت عالی

ماشین نساجی موراتا

موراتاماکسیو

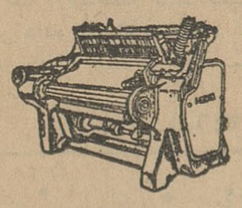

با اختراع جدید و با براه انداختن صدا برای‌راندن پودها بجای استفاده کردن از ماکو

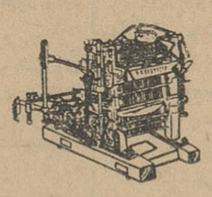

ماشین‌ریسندگی‌مدل B دارای ۴۰۰ الی ۱۳۰۰ سوزن میباشد این ماشینها از نوع نمونه هستند

۱۲ماسوره‌سریع نمره طبل ها ۲۰ـ ۱۲۰ دور.: ۵الی ۶ اینچ . سرعت‌ریسندگی متجاوز از ۶۵۰ یارد در دقیقه اندازه‌بسته‌هاحد اکثر ۱۰ اینچ‌و وزنش۶ پانداست

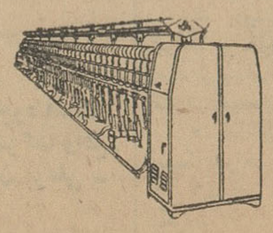

ماشین‌شماره۱۰۰ مخصوص تهیه الیاف‌استوحداکثر سرعت آن ۷۳۰۰ دور در دقیقه‌میباشد این ماشینها دارای۹۶قرقره‌بوده‌ویك کارگر در مدت ۸ساعت میتواند متجاوز از ۵۰۰ رطل نخ را ببافد طرز بافت در مدت ۳ ثانیه بطور خودکارکاملاعوض میشود.

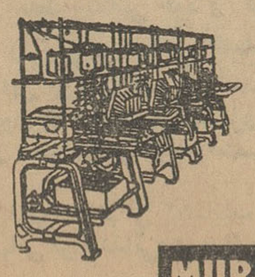

MURATA TEXTILE MACHINE CO., LTD.

103. Ochiai-cho, Kisshoin, Minami-ku, Kyoto, Japan

بازار از اظهارات نخست وزیر استقبال کرد

حمایت وتشویق عملی وواقعی ازصادرات کشور همیشه مورد تقاضا وآرزوی بازار بوده است

حمایت و تشویق ازصادرات برای مردم ایجادکار میکند منابع ثروت مملکت وسرمایه‌های راکد را بکار میاندازدوکار وکاسبی مردم را رونق میبخشد

اظهارات آقای علم نخست وزیر در جلسه آشنائی با اعضای اطاق‌بازرگانی تهران در بازار با گرمی و خوشنودی فراوان مواجه شد.

نکته‌ای که آقای نخست وزیر بآن اشاره کردو ازنظربازار اهمیت‌فراوان داشت مربوط به صادرات بود این موضوع‌چندی قبل بعنوان یکی از مشکلات ودرد های اساسی بازرگانی کشور در اولین‌جلسه اجتماع‌بازرگانان و صاحبان صنایع در تالار روزنامه اطلاعات عنوان گردید و از طرف رئیس دولت قبلی جواب هائی به آن داده شد امروزیکی‌از بازرگانان‌شرکت کننده در دومین جلسه بازرگانان در اطلاعات بخبرنگار ما گفت حمایت‌از صادرات‌درآخرین‌روزاشتغال‌دولت‌سابق درجلسه‌اطلاعات‌عنوان شدودلایلی که‌در آن‌جلسه ازجانب صادرکنندگان عنوان شد در اولین اظهار نظر رسمی دولت جدید در زمینه سیاست بازرگانی کشور تائید گردید.

در سال های گذشته تمام کوشش دولت ها برای آب کردن ارزی بود که بدست می آوردند در این راه آنچه میتوانستند با سیاست اقتصادی که خود مناسب ایران نبود. ببازار و بازرگانی مملکت لطمه زدند بعد هم که برای جبران اشتباهات خود اقدام کردند تمام صدمات و ضایعات ناشی از آنرا بدوش بازار وبازرگان انداختند.

با چنین تجربه‌ای که حاصل شد از این پس هیچ دستگاه دولتی حق ندارد تصمیمات را بر اساس منفعت طلبی و در آمد آنی دولت قرار دهد. باید تصمیم مثبتی بر مصالح واقعی اقتصادی کشور باشد که نفع دولت و مردم در آن محفوظ بوده و حمایت‌از سرمایه و ثروت مردم نیز بطور کامل رعایت شده باشد.

بیان نخست وزیر در مورد حمایت از صادرات نشانه توجه باین سیاست عاقلانه و مفید می باشد.

در حال حاضر بازرگانی کشور در چهارچوبه مصالح‌ملی و همچنین قرار داد های اقتصادی خارجی تدوین‌شده است. آنچه که مربوط به قرار داد های خارجی است باید بمنظور حفظ منافع‌بیشتر مملکت و بمصلحت مردم مورد تجدید نظر لازم قرار گیرد. بصرف تعهد در مقابل فلان دستگاه بین‌المللی نباید از سیاست مثبت و مفید صادراتی که‌ممکن است درصورت اتخاذ آن منافع فراوانی برای ما داشته باشد چشم پوشید بازرگان مزبور اضافه کرد، اگر دولت ها بخواهند میتوانند چنین قرار داد ها و تعهدات خارجی را ضمن تماس با این مراجع بنحوی که نفع آن برای ما مسلم‌باشد تغییر دهند صادرات را میتوان ازچند طریق حمایت کرد که بهترین آن‌بستن قرار داد های پایا پای و تعلیق‌بعضی از کالا های وارداتی به صادرات و پرداخت جوائز صادراتی کمك به توسعه و کشت محصولات صادراتی است که هر یك میتواند در حمایت از صادرات نقش موثری داشته باشد.

حمایت و تشویق واقعی و عملی از صادرات باعث افزایش کار در مملکت میشود منابع‌ثروت مملکت وسرمایه ها را بکار میاندازد. سطح زندگی‌عمومی بخصوص طبقات پائین را بالا میبرد و اقتصادی و کار و کاسبی مردم رونق باافزایش‌قدرت‌خرید عمومی فعالیتهای میگیرد.

اطلاعات اقتصادی

مشکلات صنایع فلزی کشور

با وزرای‌جدید صنایع ومعادن‌وبازرگانی درمیان گذاشته‌میشود

روز یکشنبه هفته آینده اعضای هیئت مدیره سندیکای صنایع فلزی ایران باآقای‌دکتر ضیائی وزیرصنایع و معادن ملاقات خواهند کرد.

اعضای هیئت مدیره سندیکای مزبور سپس در وزارت بازرگانی‌حضور خواهند یافت و از وزیر بازرگانی‌دیدن خواهند نمود.

دراین ملاقاتها اعضای هیات مدیره سندیکای صنایع فلزی ایران ضمن آشنائی با وزرای صنایع و بازرگانی پیرامون مشکلات و خواستهای خود و اقداماتی که دولت باید برای رفع مشکلات این صنعت مهم بعمل آورد مذاکراتی بعمل خواهند آورد.

مشکلاتی که صنایع فلزی از نظر تولید و تهیه مواد اولیه و صادرات محصول با آن روبرو هستند هنوز حل نشده و یك قسمت عمده آن بجای خود باقی است.

صنعت فلز سازی کشورکه درسال های اخیر توسعه‌و بهبود قابل‌ملاحظه‌ای پیدا کرده است استعداد آن را دارد که‌بصورت یکی‌ازصنایع‌پراهمیت کشور در آید و منبع در آمد ارزی قابل توجهی برای کشور باشد. آنچه‌این صنعت برای این توفیق خود احتیاج دارد، حمایت کافی، رفع مشکلات تولید و تشویق واقعی صادرات آن است.

ارزیابی، فرش‌های خسارت دیده

دربانك کارگشائی تاچند روز دیگر خاتمه پیدا میکند

امروز خبرنگار ما ازبانك کارگشائی کسب‌اطلاع کرد که تاچند روز آینده ارزیابی خسارت فرشهای سوخته بانك باتمام میرسد. بعلت اشکالیکه درموردتهیه مشخصات و تعیین فرشها موجود است این کار باکندی صورت می پذیرد ولی مقامات بانك علاقمندند که تکلیف این فرشها هرچه زودتر روشن‌شود

فرشهای آبدیده اکنون هر روز مورد بازدید صاحبان آنهاقرار می گیردو درصورتیکه خسارت‌دیدگان میل‌داشته باشند میتوانند فرش‌خود رادریافت داشته‌ویا گروی‌آنراتمدید نمایند.

تاکنون انبار فوقانی محل انباری که کانون حریق بوده‌است ازفرش انباشته شده وازچندروز پیش‌بتدریج درانبار زیرین که‌درآن‌حریق‌افتاده است فرش قفسه بندی میشود.

صبح امروز آقای ملك‌نیا معاون بانك ملی بخبرنگارما اظهارداشت «این فرشها بصورت موقت درانبار جای میگیرد و سپس بتدریج آنهارا به‌انبارهای‌دیگرخود دراطراف‌شهر منتقل خواهیم ساخت.

معاون بانك ملی‌افزود بلافاصله پس‌از پایان‌ارزیابی فرشهای‌خسارت دیده موضوع اعلام‌خواهد گردیدتا صاحبان فرشها برای‌دریافت‌خسارت ببانك کارگشائی مراجعه نمایند

نمایندگان شرکتهای بیمه خصوصی

برای حل مشکلات خود باوزیربازرگانی ملاقات‌میکنند

امروز مدیر یکی از شرکتهای بیمه بخبرنگار ما گفت قرار است مدیران شرکتهای کانون‌بیمه گران در هفته آینده با وزیر بازرگانی جدیدو مسئولین شرکت بیمه‌ایران مذاکراتی در خصوص رفع‌مشکلات موجود بیمه انجام دهند.

منجمله بیمه‌های خصوصی معتقدند بیمه ایران باید در مقررات موجود بیمه تجدید نظر کند. چون این مقررات سالها قبل تدوین شده و با شرایط امروزی تطبیق‌نمیکند. از جمله تغییراتی که‌بیمه های‌خصوصی انتظار آنرااز‌بیمه‌ایران‌دارند کاهش حق‌بیمه اتکائی‌وافزایش کار مزد ها میباشد.

بیمه ایران هم معتقد است باید این پیشنهادها دقیقا مورد مطالعه قرار گیرد تا منافع طرفین تامین گردد.

درخصوص کار کانون‌بیمه گران گفته شد که تاکنون ۷ شرکت بیمه خصوصی عضویت کانون مذکوررا پذیرفته‌اند. بقیه نیز بتدریج‌ترتیب عضویتشان داده خواهد شد.

کانون بیمه گران فعالیتهائی در خصوص اصلاح مقررات وآئین‌نامه‌های موجود بیمه میکند.

طلا

دولارامریکا نقد(اسکناس)	۸۴
دولار حواله پستی	۸۳٫۲۵
پوند انگلیسی نقد(لیره)	۲۳۸
پوند حواله‌پستی	۲۳۵
مارك آلمان نقد	۲۱
مارك حواله‌پستی	۲۰٫۶۵
فرانك سوئیس نقد	۲۰
فرانك سوئیس حواله	۱۹٫۷۵
هزارلیر ایتالیا نقد	۱۳۳
هزارلیر ایتالیا حواله	۱۳۰
فرانك فرانسه نقد	۱۷٫۷۵
فرانك فرانسه حواله	۱۷
لیره ترك‌اسکناس بزرگ	۶٫۷۵
لیره ترك کوچك	۶٫۲۵
روپیه پاکستان نقد	۱۱
روپیه پاکستان حواله	۱۰٫۶۰
روپیه هندوستان نقد	۱۲
روپیه‌هندوستان‌حواله	۱۱٫۵۵

کشتی‌ها

* کشتی «فلینك» نروژی برای تخلیهٔ ۵۳ تن کالا وبار گیری۲۵ تن کالا روز ۹ مردادماه ازبحرین به بندر بوشهر وارد گردید وپس از تخلیه وبارگیری در همان روز از آن بندر خارج شد.

* کشتی«گرین‌وایو» آمریکائی حامل ۲۲۹تن کالای تجارتی روز ۱۰ مرداد ماه به‌بندر شاهپور وارد شد.

* کشتی«باراکاس‌باکو»شوروی روز ۹ مرداد از باکو به‌بندر پهلوی وارد گردید.

مهندسان ومتخصصان سازمان ملل

پیرامون روش مدیریت‌باصاحبان صنایع ایران مذاکره‌میکنند

بعد از ظهر روز سه شنبه گذشته چندتن از مهندسین ومتخصصین‌سازمان ملل در جلسه هیت مدیره سندیکای صنایع فلزی ایران شرکت کردند و پیرامون روش مدیریت و اقداماتی که در این زمینه از طرف مهندسین مزبور در ایران صورت خواهدگرفت اطلاعاتی در اختیار اعضای هیئت مدیره و چند تن از اعضای سندیکا گذاشتند در این جلسه آقایان مهندس رجبی وزیر راه و رئیس هیئت‌مدیره سندیکا و مرتضی سرمد دبیرسندیکا و ابوالقاسم بهبهانی، شاهپور بهبهانی، مهندس علیداد فرمانفرمائیان، مهندس سیروس ارجمند، وآزمایش و عده دیگری از اعضا حضور داشتند.

مهندسین سازمان ملل متحد پیرامون روش مدیریت‌واداره صحیح واقتصادی کارخانجات چند کنفرانس خواهند داشت و با صاحبان صنایع مذاکراتی بعمل خواهند آورد.

مختصر کسب

*شرکت سهامی فریمان با سرمایه هشت میلیون و چهار صد هزارریال برای معاملات بازرگانی بخصوص صادرات فرش بمدیریت آقایان احمد وهاب زاده و دکتر سید رحمت‌اله میر حقانی و محمد تقی انوری زاده اصفهانی تاسیس شد.

*شرکت ساختمانی‌خشت‌با مسئولیت محدود با سرمایه‌یك میلیون ریال‌برای انجام کلیه امور ساختمانی و تاسیساتی راهسازی و امور مربوط به آن به مدیریت آقایان مهندس حمید سید تقوی و مهندس عزت‌اله تیرانداز و محمد جواد منصوری بروجنی تشکیل گردید.

*شرکت تضامنی بازرگانی‌علی‌اخوان زنجانی و پسران که سرمایه آن یك میلیون ریال بود منحل شد و آقای علی اخوان زنجانی بسمت مدیرتصفیه آن انتخاب شد.

*سرمایه شرکت سهامی‌ماشین سازی ایران‌ازمبلغ یکصدمیلیون ریال به یکصد و شصت میلیون ریال افزایش یافت.

مناقصه و مزایده

* راه آهن دولتی ایران خرید پانصد متر مربع اوراق پوشش کف ساختمان علائم خط تا ۲۹٫۵٫۱۳۴۱

*وزارت صنایع و معادن بهره ـ برداری از معدن سنگ ماسه و سنگ آهك دهکده زاهدان و شهرستان فسا تا ۲۵٫۵٫۱۳۴۱

تلفن مستقیم دفتر اقتصادی ۳۰۴۵۹۱

صنایع کشور در خدمت مردم

کارخانه‌ای درخدمت مردم

عدم توجه مردم بسلامت خود و گاهی صرفه‌جوئی ناچیز وبی‌مورد، هم برای سلامت مردم ضرر میرساند وهم برای کارخانه مشکلاتی ایجاد میکند

آقای مهندس فاروق فرمانفرمائیان

همه مردم میدانند که لبنیات در میان مواد غذائی مقام اول را دارد. انواع ویتامین ها در این ماده حیاتی نهفته شده‌و منبع‌سرشار انرژی وسلامت است اما همین منبع سلامت در صورت کوچك ترین بی توجهی و فساد ممکن است خطرات بزرگ و بیماری های گوناگونی بوجود آورد که ماهها شخص را گرفتار سازد.

بهمین علت بود که پاستوریزه‌کردن لبنیات در دنیا مورد استقبال قرار گرفت‌و اکنون در کمتر کشوریست که شیر یا بستنی و مواد دیگر بستنی غیر پاستوریزه بمردم عرضه شود.

شرکت سهامی شیر پاك در اسفند سال ۱۳۳۸ باشرکت‌عده‌ای ازعلاقمندان به بهداشت و سلامت مردم بوسیله چند تن ازبهترین‌تحصیل کرده های‌ایرانی و با همکاری یك موسسه آمریکائی تاسیس گردید.

دوسال بعد بهره برداری ازکارخانه که در نزدیکی تهران و در جاده‌قدیم کرج قرار دارد آغاز گردید.

ظرفیت کارخانه شیر پاستوریزه پاك در حال حاضر دوازده تن محصول در روز است‌در حالی که ظرفیت‌نهائی آن با امکانات فعلی سی تن در روز می باشد.

کارخانه لبنیات پاك اکنون شیر سالم و خوب‌را در چهار یا پنج اندازه مختلف بمردم عرضه میکند.

علاوه بر این شیر شکلات، خامه پاستوریزه، ماست پاستوریزه و انواع بستنی سر چوبی و لیوانی و بسته‌های یك لیتری و نیم لیتری تولید میکند.

در کارخانه شیر پاك آخرین نوع وسائل و ماشین آلات نصب شده است که از آلودگی شیر یا انواع دیگر فرآورده های کارخانه جلو گیری می نماید و بدین ترتیب، سلامت و صحت محصولات را تضمین میکند علاوه بر کار پاستوریزه کردن، در کار خانه شیر پاك یك کار اختصاصی که در دیگر کار خانجات داخلی‌فعلا انجام نمیشود صورت میگیرد، این کا رهمو ژنیزه کردن یعنی تقسیم و پخش مولکول های چربی داخل شیر است که باین جهت‌چربی شیر در روی بطری جمع‌نمیشود آقای مهندس‌فاروق فرمانفرمائیان مدیرایرانی‌شرکت‌سهامی لبنیات پاك در مورد مشکلات موجود کار خانه اظهار داشت بزرگ ترین مشکل اینست که هنوز مردم به‌استفاده از محصولات پاستوریزه‌آشنائی ندارند و بخاطر مثلا یك ریال ارزانی سراغ محصولی میروندکه‌خدای نکرده‌ممکن است صد ها تومان برایشان خرج ایجاد کند.

مشکل دیگر کار عدم اطلاع و آشنائی کار گران ما با طرز کار کارخانه است، متاسفانه کار گران‌ما هنوز با انجام دقیق و منظم کارخود آشنا نیستند و اگر هم باشند سهل‌ـ انگاری در کار مانع پیشرفت آنها است باین دلایل همیشه هقداری ضرر مادی و معنوی متوجه کار خانه می شود. زیادی حق بیمه و مقررات‌غلاظ و شداد قانون کار نیز از جمله‌مسائلی است که برای کار خانجات ایجاد اشکالات گوناگون میکند در حالی‌که اغلب مدیران کار خانجات خوددارای روحیه و دلسوزی هستند که میل به کمك دارند و برای بالا بردن سطح زندگی کار گران تا حد توانائی‌حاضر بهمکاری می باشند.

مسئله دیگر اینست که اگر قرار باشد تمام‌مردم‌ماز محصولات‌پاستوریزه استفاده کنندمحصول‌همین کارخانجات موجود می توانند تامین نمایند ودیگر وزارت صنایع و معادن نباید اجازه بدهد کار خانجات تازه‌ای احداث شود.

آقای مهندس فاروق فرمانفرمائیان مدیر ایرانی‌شرکت سهامی‌پاك‌تحصیلات خود را در رشته مهندسی در آمریکا بپایان رسانیده و دارای تجربیات زیادی در امور صنعتی می باشد. وی با آقای «اکسل‌گارد» مدیر آمریکائی شرکت، همکاری دارد.

قابل توجه مصرف‌کنندگان شمیزو مقوا

باکمال خوشوقتی شرکت سهامی‌صنایع کاغذ اصفهان انواع شمیز و مقوا که بانوع خارجی آن‌رقابت میکند دردسترس مصرف کنندگان محترم قرارداده است برای دیدن مسطوره و ترتیب معامله به‌نمایندگی این‌شرکت درتهران سرای رشتی شرکت نسبی رضا خاتمی و شرکاء تلفن ۲۸۷۸۳ مراجعه فرمائید

آ ـ ۸۷۶۷ ۱ـ۳

آگهی مناقصه شماره ۲۲

۱ـ نیروی هوائی خرید ۱۹قلم وسائل‌موردنیاز برای برقراری یك دستگاه پست‌فشار قوی از قبیل ترانسفور ماتور ـدژنکتور ـ سلکتور و کابل‌رابه مناقصه میگذارد.

۲ـ مشخصات‌و شرائط شرکت درمناقصه دردایره مهندسی‌ماتریل ستاد فرماندهی نیرو (خیابان آیزنهاور چهارراه بیمارستان) موجود و برایگان دراختیار داوطلبین گذارده میشود.

۳ـ داوطلبین‌میتوانند همه روزه در ساعت اداری به ستاد فرماندهی نیروی هوائی‌مراجعه و اوراق مربوطه‌را دریافت و پیشنهادات خود را حداکثر تاساعت ۹روزدوشنبه ۵٫۶٫۴۱ بدفتر ستاد تحویل ویك نسخه نیزباید تاهمان ساعت به‌اداره بازرسی مالی‌ارتش واقع درخیابان سوم اسفند تسلیم گردد.

۴ـ پیشنهادات واصله ساعت ۱۰همان روزدر حضور کمیسیون متشکله درستاد فرماندهی نیرو بازو قرائت شده ونیروی هوائی در قبول‌یا ردیك‌یا کلیه پیشنهادات مختاراست.

نیروی هوائی

آ ـ ۱۳۴۱۴ ۱ـ۲

آگهی مناقصه

بانك ساختمانی به‌نمایندگی شهرداری میانه عملیات شبکه‌برق شهر میانه را طبق نقشه و مشخصات حاضر بین شرکت های واجد صلاحیت ودرجه‌بندی شده بانك ساختمانی یاسازمان برنامه بمناقصه واگذار مینماید:

۱ـ داوطلبان میتوانند باپرداخت سه هزار ریال بحسابداری بانك مدارك و مشخصات مناقصه را از اداره قراردادهای بانك ساختمانی دریافت وپیشنهاد خودرا منتهی تاساعت (۹) صبح روز سی‌ام مردادماه یکهزاروسیصدوچهل ویك بدفتر بانك تسلیم نمایند.

۲ـ پیشنهادات رسیده ساعت (ده) صبح همان روز باحضور نمایندگان شهرداری میانه باز وقرائت خواهد شد.

۳ـ سپرده پیشنهاد مبلغ سیصدوپنجاه هزار ریال میباشد که‌باید بحسابداری بانك پرداخت ورسیدآن ضمیمه پیشنهاد گردد (به‌جای‌وجه نقد ضمانت‌نامه بانکی از بانك ساختمانی بسررسید ۳۰٫۷٫۴۱ نیز پذیرفته خواهد شد.

۴ـ به‌پیشنهادات فاقد سپرده و همچنین پیشنهادات مبهم و یا مشروط و همچنین پیشنهاداتیکه بعداز ضرب‌الاجل قیدشده دربالا برسد ترتیب‌اثر داده نخواهد شد وکلیه هزینه آگهی مناقصه وعوارض ومالیات بعهده برنده مناقصه میباشد.

۵ـ چنانچه برنده مناقصه از امضاء قرارداد خودداری نمودسپرده اوضبط خواهد شد.

۶ـبرنده مناقصه طبق شاخص از طرف کمیسیون مناقصه تعیین میگردد.

۷ـ بانك ساختمانی دررد یاقبول یك یاکلیه پیشنهادات مختار است وحضور پیشنهاددهندگان درجلسه مناقصه‌آزاد میباشد.الف۲۹۱۵

بانك ساختمانی

آ ـ ۱۳۳۰۴ ۲ـ۲

مظنه عمده فروشی منسوجات شرکت سهامی جهان چیت بشرح ذیل است

چیت جهان	عرض ۹۰سانت	۲۰ ریال
چیت جهان	عرض ۷۰سانت	۱۷ریال
چلوار جهان	عرض۱۴۰سانت	۳۱ ریال
فاستونی ریون‌جهان‌عرض۱۴۰سانت		۱۱۰ ریال
کودری جهان	عرض۹۰سانت	۳۰ ریال الی ۳۵ ریال
رومیزی جهان	عرض ۱۴۰سانت	۴۴ ریال
دبیت ۱۳۱جهان	عرض ۹۰سانت	۲۰ ریال
دبیت جهان	عرض ۷۰سانت	۱۷ ریال
دبیت ۲۰۲	عرض ۱۴۰ سانت	هریارد۴۳ ریال

آگهی تشخیص صلاحیت وطبقه بندی پیمانکاران تاسیساتی (شوفاژ ـ تهویه مطبوع)

بمنظور رسیدگی بصلاحیت ودرجه‌بندی پیمانکاران تاسیساتی (شوفاژ ـ تهویه‌مطبوع) بدینوسیله ازعلاقمندان درشرکت درمناقصه‌های مربوطه تقاضا میشود درخواست خودرا بدفتر اداره ساختمان بانك سپه تسلیم وپرسشنامه های مربوطه را دریافت وحداکثر تا آخر وقت اداری روز ۳٫۶٫۴۱ سوم شهریور آنها را تکمیل و بضمیمه مدارك لازم بدفتر اداره ساختمان تسلیم دارند.

شرکتهائیکه درخواست آنها بعداز موعد مقرر ببانك واصل شود از شرکت درمناقصه بانك سپه محروم بوده و بهیچوجه ترتیب اثر داده نخواهد شد. تعیین درجه‌بندی فقط مربوط بکارهای بانك بوده و بانك سپه موظف بابلاغ به پیمانکار نمیباشد

بانك سپه

آ ـ ۱۳۳۴۶ ۱ـ۲

روغن نباتی ورامین

برای حفظ سلامتی خود و فرزندانتان‌ازروغن های نباتی ورامین

(زیتون نباتی هیدروژنه ـ گنجد)

مصرف فرمائید این روغنها صد در صد خالص و از بهترین روغنهای موجود است. برای تهیه آن بخواربار فروشیهای معتبرو یا مستقیما بفروشگاه های این شرکت واقع درمیدان بهارستان ـخیابان‌آمل کوچه‌دقت‌ـ خیابان‌تهران نو مقابل بیمارستان بوعلی ـ مراجعه فرمائید.

ضمنا برای شهرستانهائی که‌نماینده ندارد نماینده فعال میپذیرد.

شرکت سهامی مواد غذائی‌وشیمیائی ایران وزارت صنایع و معادن

۲۸۶۰ م الف

آ ـ ۱۳۱۰۹ ۱ـ۱۰

تریلی‌های کمپرسی وثابت SAXONIA

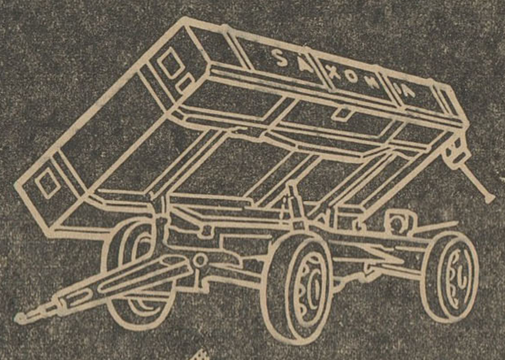

برای کشاورزان، راهسازها کوره های آجری وغیره.

شرایط سهل نقد واقساطی با ۱۰٪ تخفیف

تمام نقدی بظرفیتهای ۲ و۳ و۴ تن

نماینده انحصاری: شرکت سهامی ماشین آلات ایران

خیابان شاهرضا ـ شماره ۷۷۰ مقابل دانشگاه

تلفن ۷۲۷۶۴-۷۲۷۶۷ تلگرافی: ماشینکو تهران

آگهی زیبا

هنرمندان ترك

درشهرستانهای شمالی برنامه‌های جالبی اجرا خواهندکرد

یکی از بزرگترین شعبده بازان اروپا همراه این گروه میباشد

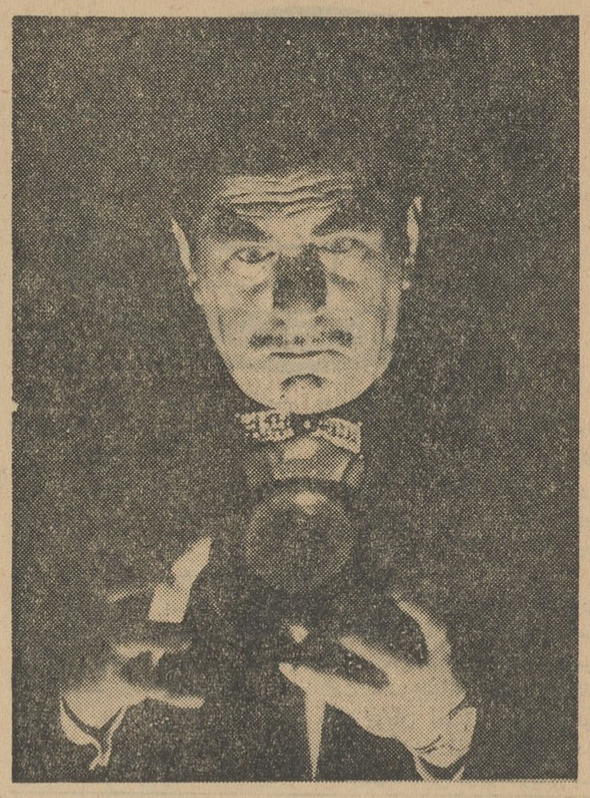

همانطور که اطلاع دادیم هنرمندان ارزنده کشور ترکیه روز ۲۱ مرداد ماه وارد تهران می شوند .

این هنر مندان که بدعوت سازمان کمك کودك موسسه اطلاعات به ایران می آیند اولین برنامه خود را در استان مازندران شروع خواهند کرد و در شهر های این استان جالب ترین برنامه های خودرا روی صحنه خواهند آورد .

کلیه هنر مندان عضو این گروه برجسته هنری ارزنده ترین هنر- مندان کشور همجوار و دوست ما ترکیه و اروپا می باشند .

در حال حاضر نمایندگان سازمان کمك و هیئت سر پرستی گروه که به ایران آمده‌اند مشغول تهیه مقدمات کنسرت های این گروه در شهرستان های شمالی می باشند .

هدف از دعوت این گروه جمع آوری عوایدی جهت تکمیل بیمارستان کودکان می باشد .

در این عکس آقای توران- تورانلی از اعضاء برجسته گروه هنرمندان ترك که آوازه شعبده‌بازی وعملیات حیرت انگیز اودر سراسر اروپا پیچیده است دیده می شود . کار های او موجب حیرت همگان خواهد شد .

رئیس انجمن اطبای ایرانی در پاریس

آقای دکتر جلال بریمانی پس از پایان تحصیلات علمی وطبی خودبه تهران مراجعت نمودوی درسال ۱۳۲۸ برای تحصیل پزشکی عازم پاریس شد و موفق به کسب دیپلم پ.ث.ب. از دانشکده علوم پاریس در بهار سال ۱۳۲۹ یعنی در مدتی کمتر از ۶ ماه گردید وی پس از پایان دوره دانشکده طب پاریس و گذرانیدن کنکور اکسترنای پاریس موفق به اخذ جایزه مخصوص اعلیحضرت همایونی گردید .

آقای دکتر بریمانی باگذرانیدن یکدوره انترنا در سالهای تخصصی در رشته اعصاب و امراض روانی تحت نظر استادانی به کار آموزی اشتغال داشت و سال گذشته دیپلم ناسیونال تخصصی بیماری های اعصاب و روانی را از دانشکده طب پاریس اخذ و به پایان نامه ایشان که راجع به الکترو انسفالوگرافی درغدد مغزی (هیپوفیز) و فقدان ترشحات این غده می باشد ازطرف شورای دانشگاه پاریس جایزه ومدال تعلق گرفت .

آقای دکتر بریمانی در مجمع استادان فرانسوی در دانشکده طب پاریس کنفرانسی درباره غدد مترشحه داخلی (آئدوکرینولوژی) و همچنین سمیناری در موضوع غدد مغزی و فقدان ترشحات غدد داخلی داده‌اند بسیاری از مقالات علمی ایشان در مجلات طبی دنیا تحت چاپ است .

ضمنا آقای دکتر بریمانی از سال گذشته به ریاست انجمن اطبای ایرانی در فرانسه انتخاب وخدمات شایانی در این مدت قلیل بهمکاران ایرانی خود نموده است .

برنامه مشترك کوهنوردی

طبق برنامه مشترك سازمان جاوید و گروه کرکس باشگاه ورزشی تهران جوان از تاریخ ۸ الی ۱۴ مرداد ماه آقایان مصطفی فقیهی، محمدعلی کریمیان ،فریدون والانژاد بسر پرستی آقای محسن مشگی ، از قلل علم کوه ،مرجی کش ، لشکرك ، گردونه کوه ، منارکوه ، خرسان جنوبی ، هفتخان بزرك دیدن کردند و پس از نصب آرم روز ۱۵ مرداد ماه با موفقیت به تهران باز گشتند راهنمائی این اکیپ را آقای مهدی کلافچی بعهده داشته است .

دوهزار کوهنورد

در «فوجی‌یاما» سرگردان مانده‌اند

گوتمبا ـ ژاپن ـ یونایتدپرس ـ ۱۰ اوت ـ قریب ۲ هزار کوه نورد از ژاپون و چندین کشور دیگر جهان که به مرتفع‌ترین نقطه ۱۲۲۷۲ پائی قله معروف فوجی‌یاما صعود کرده‌اند بنا برگزارشی‌که به گوتمبا رسیده بعلت طوفان شدیدی‌که در فوجی‌یاما بوقوع پیوسته قادر به پائین آمدن نیستند واکنون درنقطه مرتفع مذکور وضع نگران‌کننده‌ای دارند .

پلیس گوتمبا گزارش داده است که تندباد همراه با برف با سرعت ۷۰ میل درساعت برفراز فوجی‌یاما در وزیدن است و تاکنون ۱۹۶۰ نفر از افراد تیم‌های امدادی برای نجات کوه نوردان بطرف قله کوه مذکور حرکت کرده‌اند . درجه برودت درنقطه‌ای‌که کوه‌نوردان گیر کرده‌اند ۴۱ درجه زیر صفر است .

بازدید از غاراسك

چهار نفر از کوهنوردان اکیپ آزاد تهران مرکب از آقایان پرویز کامیابی ـ پرویز نبوی ـ کامبیز دیری ـ فرخ نبوی بسر پرستی آقای مهدی طباطبائی با موفقیت از غاراسك دیدن کردند و پس از عکس برداری به تهران باز گشتند .

پنجمین شماره طب عمومی نشریه

دانشکده پزشکی

پنجمین شماره مجله طب عمومی نشریه دانشکده پزشکی تهران منتشر گردید .

در این شماره مطالب جامعی از دکتر عبدالحسین راجی ، دکتر ابو تراب نفیسی ،دکتر مختار زاده ، دکتر مژدهی ، دکتر یلدا ، دکتر مجتبی سجادی ،دکتر ناهیدپیشوا، دکتر قاسم بهزادی ، ،دکتراردشیر بابك سمیعی ، دکتر حسام الدین مبرهن ، دکتر ابوالقاسم امینی ، دکتر اکبر ربوبی ، دکتر محمد اصولی ، دکتر محمد حسین‌لشکری دکتر جی ـ ای ـ هوارد ، دکتر تی‌پی کوتر و دکتر سی ـ دی ارینك در موارد مختلف پزشکی و نحوه درمان بیماری های مختلف چاپ شده است . این مجله هر دو ماه یکبار از طرف دانشکده پزشکی تهران منتشر می‌شود .

تیم بیس‌بال یوگسلاوی را به مکزیك راه نمیدهند

ترینیداد ـ یو نایتد پرس ـ ۹ اوت افراد تیم بیس بال یو گوسلاوی که قرار است برای دادن مسابقات نهائی بیس بال به منطقه آمریکائی مکزیك بروند گرفتار اشکال امتناع مقامات آمریکائی از دادن ویزای مسافرت شده‌اند .

بازیکنان یو گوسلاوی خود را تا پورت‌اف اسپاین رسانده‌اند امادر آنجا به آنها گفته‌شده که طبق دستورمقامات آمریکائی ویزای مسافرت و یا بلیط هواپیما دراختیارشان گذاشته نخواهد شد . افراد تیم یو گوسلاوی که سه نفر هستند اظهارداشته‌اند که یك‌حواله بانکی ۴۰۰ دلاری راکه‌تمام موجودیشان بوده بعد از حرکت از یوگوسلاوی گم کرده‌اند و اکنون دچار بی پولی نیز می باشند.ظاهرا خود داری‌آمریکائیان از صدور ویزا برای ورزشکاران یوگوسلاوی بی پولی آنها می باشد.

قهرمان رکوردشکن

اسلو ـ یونایتدپرس ـ ۹ اوت ـ «جیم بیتی» قهرمان دو آمریکائی روزجمعه بهترین رکورد ۱۵۰۰ متر سال جاری را بمدت سه دقیقه و۳۹ ثانیه وچهاردهم ثانیه درمسابقات‌اسلو بدست آورد .

بیتی باین ترتیب پنج دهم ثانیه رکوردی را که بوسیله خودش در آخرین مسابقات جهان بدست آمده‌بود شکسته است .

آرچی‌مور

برای مشت زدن ۷۵ هزاردلار میگیرد

لوس‌آنجلس ـ آسوشیتدپرس ـ ۹ اوت ـ جورج پارنا سوس مربی آرچی‌مور قهرمان معروف بکس سنگین وزن حرفه‌ای آمریکا امروز اعلام کرد که سرانجام قرارداد مربوط به انجام یك مسابقه بین این قهرمان و حریف وی (لوسیوس‌کلی) به مدت دوازده روند برای اواخر ماه اکتبر آینده امضاء شده و بزودی بلیط این‌مسابقه به معرض فروش گذاشته خواهد شد. قرار است مسابقه در لوس‌آنجلس انجام شود .

پارناسوس گفت که آرچی‌مور در ازای شرکت دراین مسابقه ۷۵ هزار دلار و یا ۳۵ درصد پول فروش‌بلیط را دریافت خواهد داشت اما حریفش قبول کرده است که یا ۴۵ هزار دلار ویا ۲۵ درصد پول بلیط های ورودی را دریافت دارد .

پارناسوس گفت که درمسابقه‌آرچی مور و لوسیوس‌کلی هرکدام برنده شوند دارای عنوان منطقی حریف‌بودن فلوید پاترسن و یاسونی لیستون را بعداز مسابقه‌ای که ماه سپتامبرآینده بین این دونفر انجام خواهدگرفت خواهند داشت .

اطلاعات برای جوانان

در مسابقه غولها

تیم شوروی اول شد

تیم مردان امریکا و تیم زنان‌شوروی‌دربسکتبال پیروز شدند

کالیفرنیا ـ ۸اوت ـ خبرگزاری‌فرانسه در روزهای ۲۱ و ۲۲ژوئیه در استادیوم «بالوآلتو» درکالیفرنیا یکی از بزرك ترین مسابقات بسکتبال جهانی بین‌تیم های زنان ومردان آمریکا و شوروی بعمل آمدکه بمسابقه غولها مشهورشد

درجمع امتیازات تیم های‌شوروی‌با ۱۷۳ پوان درمقابل ۱۶۹ پوان برتیم های‌آمریکا پیروز شدند .

تیم‌مردان آمریکا ۱۲۸ پوان وتیم مردان شوروی ۱۰۷ پوان بدست آوردو آمریکائیها پیروز شدند.

ولی تیم زنان شوروی با۶۶ پوان در مقابل ۴۱ پوان برتیم زنان آمریکا پیروز شد.

شاداب
آبمیوه‌ی صددرصد خالص تلفن ۵۱۰۴۱

تلمبهٔ شناور
برسفورد
تمام برنز انگلیسی
خیابان سعدی تلفن ۳۵۸۱۵

تجدید آگهی مناقصه تهیه و نصب قفسه فلزی

اداره مهندسی ارتش تهیه و نصب قفسه‌بندی فلزی و تعمیر قفسه‌های چوبی بنگاه داروئی سپه واقع در باغشاه راباشرایط زیر بمناقصه میگذارد.

۱ـ شرکت کنندگان در مناقصه میتوانند از تاریخ شنبه ۲۰ر۵ر۴۱ تاآخر وقت اداری روزشنبه ۳ر۶ر۴۱ باداره مهندسی ارتش در مرکز مراجعه واسناد مناقصه وبرگهای مشخصات ونقشه‌جات را در مقابل پرداخت پانصد ریال دریافت دارند .

۲ـ پیشنهاد دهندگان بایستی پیشنهادات مربوطه را در دوپاکت که جمعا دریك پاکت‌لاك و مهرشده و دارای عنوان مناقصه بوده ونام پیشنهاد دهنده روی‌آن‌نوشته شده‌باشدتاساعت ۱۰ روز ۴ر۶ر۴۱ در مقابل اخذ رسید تسلیم دفتر دایره نوسازی این اداره نمایند.

۳ـ پاکت الف . محتوی کلیه مشخصات که همگی بامضاء پیشنهاددهنده رسیده باشد وهمچنین ضمانت‌نامه شرکت در مناقصه ورسید پاکت‌ارسالی باداره بازرسی مالی ارتش .

۴ـ پاکت ب. محتوی پیشنهادکه در آن‌بطور صریح وروشن وبدون قیدوشرط مبلغ کار طبق برك پیشنهادباحروف وعدد نوشته وامضاء نموده باشد .

۵ـ پیشنهاددهندگان بایدیك‌نسخه ازپیشنهاد خودرا که امضاء شده باشد در پاکت لاك ومهر شده باپست سفارشی به‌نشانی خیابان سوم اسفند بعنوان اداره بازرسی مالی ارتش ارسال ورسیدآنرا ضمیمه مدارك پاکت الف نمایند.

۶ـ پیشنهاددهنده بایستی مبلغ یکصدوچهل هزار (۱۴۰۰۰۰) ریال تضمین بانکی بعنوان‌سپرده شرکت در مناقصه ضمیمه مدارك پاکت الف نمایند.

۷ـ پیشنهادات واصله در ساعت ۱۱ صبح‌روز ۴ر۶ر۴۱ در کمیسیون مناقصه باز و قرائت خواهد شد .

۸ـ ابتدا پاکت الف باز وقرائت میگرددچنانچه پیشنهادی فاقد ضمانت‌نامه وبرك‌مشخصات تکمیل شده باشد مردود شناخته شده وپاکت ب آن باز نخواهد شد .

۹ـ به‌پیشنهادات مشروط و مبهم و همچنین پیشنهاداتیکه بعداز موعد مقرر برسد یابشرایط مندرج دراین آگهی توجه نشده باشد ترتیب‌اثر داده نخواهد شد .

۱۰ـ اداره مهندسی ارتش دررد یاقبول یك یاکلیه پیشنهادات مختار و مجاز است .

۱۱ـ حضور پیشنهاددهندگان بادردست‌داشتن برك معرفی نامه شرکت مربوطه در جلسه مناقصه آزاد خواهد بود.

۱۲ـ پس‌از تعیین برنده مناقصه‌سپرده‌شرکت کنندگان باستثنای نفر دوم مسترد خواهد شد و برنده مناقصه موظف است پس از ابلاغ در ظرف مدت یك هفته در دفتر خانه اسناد رسمی حاضر و قرارداد مربوطه را مبادله نماید در صورت استنکاف از عقدقرارداد در مدت مشروحه فوق سپرده‌اوبنفع ارتش ضبط و به نفر دوم(مشروط براینکه مابه التفاوت مبلغ پیشنهادی‌نامبرده بانفر اول‌از سپرده تجاوز ننماید) اخطار خواهد شد که جهت عقدقرار داد حاضر شود و چنانچه نفردوم نیز ازانعقاد قرار داد خود داری نمود سپرده نامبرده نیزبنفع‌ارتش ضبط خواهد شد .

وهیچگونه ادعائی از طرف برنده مسموع نبوده و ترتیب اثر داده نخواهد شد .

۱۳ـ در صورتیکه قرارداد بانفر اول برنده‌منعقد گردید بلافاصله سپرده نفر دوم‌مسترد خواهدشد.

۱۴ ـ هزینه نشر آگهی وحق‌الثبت و سایرعوارض و مالیات بعهده برنده مناقصه خواهدبود.

۱۵ ـ مشخصات بمتقاضیانی داده میشود که‌صلاحیت انجام کار مورد مناقصه را داشته‌وگواهی نامه صلاحیت انجام آنرا از ادارات یابانك‌هاو موسساتیکه اینگونه‌قفسه‌بندی برای‌آنهاتهیه گردیده ونصب شده باشد دردست داشته باشند .

اداره مهندسی ارتش

آ ـ ۱۳۴۱۰

آگهی مزایده موقوفه

بانظارت اداره اوقاف تهران پنج‌دانك‌ونیم از کل ششدانك باغ موقوفه آهنگران باحقابه ۲۴ ساعت از قنات قاسم‌آباد و دوساعت از نهر گلاب‌دره‌و سه ساعت از آب دربند باحداقل اجاره بهای سالیانه مبلغ ۴۵۰۰۰ ریال نقداز طریق مزایده واگذار میشود داوطلبان اجاره بایستی مبلغ ۴۵۰۰ ریال برسم سپرده یابحساب شماره ۹۴۰۲۸ بانك ملی بازار بسپارند وپیشنهاد خودرا باقبض سپرده درپاکت سربسته تا پایان وقت اداری روز ۲۸ر۶ر۴۱ بدفتر کل اوقاف تسلیم‌ورسید دریافت دارند . پیشنهادهای رسیده درروز ۳۹ر۶ر۴۱ ساعت ۱۰ صبح دراداره اوقاف تهران خوانده میشود . برای کسب اطلاع از شرایط مزایده به‌آگهی تفصیلی یابدفتر کل اوقاف مراجعه نمایند.

رئیس اداره اوقاف تهران

آ ـ ۸۸۵۹

پمپ شناور انگلیسی
سومو
تمام برنزی با مشخصات منحصر بفرد
یک فاز تا ارتفاع ۲۰۰ متر
سه فاز تا ارتفاع ۳۰۰ متر
نمایندگی : ارسطوزاده ـ فسنه روی شماره ۵۱۲

اطلاعات هوائی برای دانشجویان بانصف قیمت

قبول دانشجو برای آموزشگاه خدمات اجتماعی

بمنظور تربیت مددکاران اجتماعی جهت خدمت در موسسات فرهنگی ـ بهداشتی ـ پرورشگاه بنگاه‌های خیریه ـ دارالتادیبها ـ بیمه‌اجتماعی ـ کارگاه هاو همچنین عمران دهات ونظایر آن ـ آموزشگاه خدمات‌اجتماعی ۳۵نفر دانشجوی زن و مرد که‌واجد شرایط زیر باشند از طریق مسابقه می‌پذیرد.

۱ـ دارابودن دیپلم کامل متوسطه در رشته طبیعی ـ ریاضی یا ادبی با حداقل معدل ۱۲

۲ـ آشنائی به زبان انگلیسی یافرانسه

۳ـ گواهی عدم سوء پیشینه و سابقه‌کیفری

۴ـ تندرستی کامل

۵ـ سن از ۲۰ تا ۳۵ سال

۶ـ داشتن برك انجام خدمت یا معافیت دائم از نظام وظیفه

دوره تحصیلی آموزشگاه دو سال وساعات آموزش جمعا ۳۳ ساعت در هفته که ۱۵ ساعت آن دروس نظری و ۱۸ ساعت دیگر مصروف برنامه‌های عملی در موسسات اجتماعی فوق‌الذکر خواهدبود.

فارغ التحصیلان آموزشگاه پس از طی دوره دو ساله طبق اسا سنامه مصوبه شورایعالی فرهنك بدریافت **دانشنامه عالی تخصصی** خدمات اجتماعی نایل خواهند شد.

فارغ التحصیلان دوره دو ساله که لااقل یکسال در موسسات اجتماعی بطور شایسته خدمت کرده وبرازندگی خود را نشان داده باشند در صورتیکه سابقه‌تحصیلی واخلاقی‌آنان درآموزشگاه مشعشع بوده باشد خواهند توانست در دوره‌تکمیلی یکساله که منتهی بدریافت **درجه لیسانس در خدمت اجتماعی** میشود شرکت کنند.

داوطلبان با در دست داشتن مدارك مشروحه فوق و سه قطعه عکس ودو برك رونوشت‌شناسنامه از روزچهارشنبه ۱۷ مرداد همه‌روزه باستثنای ایام تعطیل از ساعت ۸ الی ظهر بدفتر آموزشگاه واقع در خیابان تخت جمشید کاشی ۲۸ مراجعه نمایند.

اطلاعات مربوطه دیگر در موقع نام‌نویسی در دسترس داوطلبان گذارده خواهد شد .

آموزشگاه خدمات اجتماعی

۱ـ۱۲۴۴۶ ۲ـ۲

آگهی قبول دانش‌آموز رشته ریاضی

دبیرستان نظام تهران برای سال تحصیلی ۴۲ ـ ۱۳۴۱ تعدادی دانش‌آموز برای کلاس ششم متوسطه (شعبه ریاضی) باشرایط زیر می‌پذیرد:

۱ـ تابعیت ایران .

۲ـ تناسب اندام و صحت مزاج طبق گواهی پزشکی ارتش.

۳ـ سن داوطلبین کمتر از ۱۸ وبیشتر از ۲۲ سال نباشد .

۴ـ داشتن گواهی‌قبولی کلاس پنجم ریاضی در خردادماه ۴۱از دبیرستان مربوطه .

۵ـ رونوشت مصدق شناسنامه ۴ برك.

۶ـ گواهی عدم سوء پیشینه یکبرك .

۷ـ عکس بدون کلاه ۶×۴ ـ ۶ قطعه .

۸ـ تقاضای ولی‌وتقاضای دانش‌آموز .

۹ـ گواهی حسن اخلاق از دبیرستان مربوطه

۱۰ـ نام‌نویسی از ۶ مردادماه ۴۱ تا۲۵ مردادماه ۴۱ از ساعت ۸تا ۱۱ صبح (باستثنای روزهای تعطیلی) خواهد بود.

۱۱ـ تعداد داوطلب مورد احتیاج از طریق مسابقه ورودی تعیین خواهد شد و مواد امتحانی عبارت است از (فارسی ـ جبر ـ هندسه ـ مثلثات ـ زبان خارجه)

۱۲ـ دانش‌آموزان در مدت تحصیل دردبیرستان نظام شبانه‌روزی بوده واز لباس وپوشاك وحقوق مقرره استفاده خواهند نمود.

فرمانده دبیرستان نظام ـ سرتیپ رکنی‌فرد

آ ـ ۱۳۴۲۸ ۲ـ۱

اطلاعات

فرماندار کل چهارمحال وبختیاری در بروجن گفت:

بروجن استحقاق پیشرفت دارد

برنامه‌های عمرانی یکی پس از دیگری اجرا میشود

خبرنگار مادر بروجن گزارش می دهد : چندروز قبل تیمسار سرتیپ صوراسرافیل فرماندار کل چهارمحال وبختیاری ببروجن وارد شدو با آقای انوری پور ، فرماندار این شهرستان پیرامون امور مختلف مذاکراتی بعمل آورد. روسای ادارات دولتی ، شهردار، واعضای انجمن شهر نیز در محل فرمانداری حضور یافتندو باآقای فرماندار کل چهار محال وبختیاری ملاقات کردند تیمسار سرتیپ صوراسرافیل ازپیشرفت هائیکه در شئون مختلف بروجن شده اظهار رضایت کرد و بخصوص از فعالیت آقای انوری پور درمورداجرای برنامه‌های عمران قدردانی بعمل آورد. مشارالیه ضمن مصاحبه کوتاهی اظهار داشت : بروجن استعداد واستحقاق همه گونه پیشرفتی را دارد وامیدوارم با اختیاراتی که باستانداران و فرمانداران کل داده میشود بتوانیم گام‌های مؤثری برای آبادی این شهرستان برداریم . آقای فرماندار کل پس از یکروز توقف دربروجن بشهر کرد بازگشت .

در اصفهان قاتلین آزادانه میگردند!

طبیب‌های محلی و قابله‌های بی‌سواد بلای جان مردم شده‌اند

«... زن پیری که اطلاع صحیحی از قابلگی ندارد به تقلید از پزشکان برای بیرون آوردن کودکی دست دررحم زن حامله ای کرد و اورا کشت ! این زن تا کنون موجب قتل چند زن شده‌است! او باز هم آزادانه به کار خود ادامه میدهد ...»

ای دادو بیداد آخر مادر کجا زندگی می کنیم ؟ در چه قرنی هستیم ، چرا اینقدر جان ها برای ما بی ارزش شده است ؟ و چرا تا این اندازه خونسرد و تماشاچی شده‌ایم . یك زن پیر که پا برلب گور دارد تاکنون چندین زن جوان را که هزار امید و آرزو داشته اند ، کشته و بازهم آزادانه می گردد و باز هم بنام قابله کار می کند . مگر ما قانونی نداریم ؟مگر مسئولی درکار نیست تا اینگونه قاتلین را تحت تعقیب قرار دهد ؟ از آن گذشته چرا مردی که همسرش بدرد زایمان مبتلا شده است باوجود این همه دستگاه های بهداشتی که بطوررایگان بیماران رامعالجه می کنند و با وجود قابله های تحصیل کرده دست بدامن یك پیر زن ناشی و بی سواد می شود ؟ از طرفی چرا زنی که تاکنون قابلگی نکرده است با اعتماد کامل دست درشکم زن بیمار فرو می‌برد ؟ آیا آنهائی که مسئول تعقیب این گونه افراد هستند و ساکت نشسته‌اند در مقابل وجدان خود شرمنده نیستند ؟موضوع مهمتر این که چند سال قبل از طرف بهداری باینگونه قابله ها و طبیب های محلی اخطار شد که اگر بخواهند بکار خویش ادامه بدهندباید امتحانی را بگذرانند وگواهی نامه دریافت دارند ! این مسئله مسخره است،ازمسخره هم مسخره تر است آخر چگونه از یك زن بی سواد امتحان می کنند ؟ پس‌بین دختری که شیرین ترین ایام جوانی خودرا صرف تحصیل می کند و فن قابلگی را می آموزدبا پیرزنی که شیادانه و صرفا برای سود جوئی این کار را آغاز کرده است چه فرقی‌است؟ بیائید فقط‌اندکی بیشتر بوضع مردم توجه‌کنیم بیائیم کمی بیشتر برای جان مردم ارزش قائل باشیم ، اینگونه افراد را تحت‌تعقیب قرار دهید ، از کار آنهابهر نحوی که باشد جلوگیری نمائید ، چند نفرشان را که بیش‌ازدیگران مرتکب‌فجایعی شده‌اند به سخت ترین وجهی مجازات کنید تا دیگران حساب کار خودرا بکنند .به درمانگاه‌ها وبیمارستانهادستور دهید در هر ساعت شب و روز بیماران را به پذیرند و برای آن ها گربه رقصانی نکنند تا مردم مجبور نباشند از ترس خشونت دربان های بیمارستان ها به طبیب های محله رجوع کنند ، اگر این کارراکردید وجدان‌آسوده‌ای دارید دخیالتان راحت خواهد بودکه برای مردم کاری‌انجام داده‌اید در غیر اینصورت..'

اصفهان ـ خبرنگار اطلاعات

جوانان شهرستان «داران» رادریابید؟

دراین شهرستان وسیع حتی یك دبیرستان کامل نیست

دختران دارانی بحکم اجبارازادامه تحصیل محروم میشوند

خبرنگار مادر داران‌مینویسد : شهرستان داران دراستان اصفهان از نظر کثرت جمعیت مقام سوم را دارا میباشد . ولی متاسفانه دراین‌شهرستان وسیع‌و پرجمعیت هنوز یك دبیرستان شش کلاسه وجود ندارد. جوانان‌این شهرستان پس از گرفتن سیکل اول بعلت نبودن کلاس چهارم دبیرستان سرگردان شده و نمیدانند چکار بکنند ؟ عده خیلی‌معدودی که وضع مالی آنها رضایتبخش است برای‌ادامه تحصیل بسایر شهرستانها میروند و بقیه بحکم اجبار ترك تحصیل‌میکنند.

حالا چه کسی باید در شهری که پانزده سال قبل تبدیل به شهرستان شده سیکل دوم متوسطه را تاسیس نماید معلوم نیست . موضوع دیگر اینکه دبیرستان دخترانه شهرستان داران‌راهم بعلت‌کمی دانش آموزان منحل کردند. البته عده زیادی از دختران این شهرستان به ادامه‌تحصیل علاقمند هستند ونه میتوانند با محیط خراب و اجتماع فاسدی که مادارایم یکه‌و تنها عازم شهرهای دیگر شوند ودر داران وسیله‌ای برای تحصیل‌آنان وجود ندارد . سومین موضوعی که جوانان این شهرستان راسخت ناراحت کرده‌است نبودن هیچگونه وسایل تفریحی میباشد .دراین شهرستان پر جمعیت حتی یك باشگاه ورزشی‌برای جوانان وجود ندارد. مگر جوانان شهرستان داران باجوانان سایر شهرستانهای ایران فرقی دارند که باید ازهمه چیز محروم باشند ؟

جوانان داران از مقامات مسئول‌جدا تقاضا دارند برای تاسیس سیکل دوم متوسطه ، تاسیس دبیرستان دخترانه، ایجاد یك باشگاه ورزشی اقدام لازم معمول دارندو ترتیبی بدهند که آینده جوانان این شهرستان بعلت عدم توجه آنان تاریك ومبهم نشود .

کشف تریاك

مامورین ژاندارمری یزد مقداری تریاك کشف کردند

خبرنگار مادر یزد گزارش میدهد: چندروز قبل به گروهان ژاندارمری‌یزد اطلاع رسید که‌در منزل‌محمودحریریان یکی‌از ساکنین قریه ده‌بالا واقع در پنجاه کیلومتری یزد تریاك وجوددارد. آقای ستوان سوم سیکارچی فرمانده دسته ژاندارمری یزد باتفاق آقای مموات نماینده دادستان و چندنفر ژاندارم و کدخدای محل به قریه‌ده بالا رفت و از منزل محمود حریریان بازرسی کرد. هنگام بازرسی یك دستگاه وافور کشف شدولی از تریاك خبری نبود. در همین موقع مامورین متوجه شدند که همسر محمود بسته‌ای راپنهان کرد. مامورین بسته را ازاو گرفتند واز درون بسته ٤٧٫٥ گرم تریاك کشف کردند. مامورین اصغر حریریان برادر محمود وهمسر اورا دستگیر کردند وباپرونده امر تحویل دادسرای شهرستان یزد دادند و فعلا جریان تحت رسیدگی‌است .

رضایت کارگران

خبرنگار مادرتیران گزارش‌میدهد. آقای حسین هوتن رئیس کارخانه برق وریسندگی نجف‌آبادتیران برای‌بهبود وضع کارگران و پیشرفت آنها در امور مربوط مجدانه فعالیت میکند . چندروز پیش عده‌ای از کارگران کارخانه ریسندگی نجف‌آباد بامراجعه بدفتر نمایندگی اطلاعات در تیران ازوضع خود اظهار رضایت کردند و مساعی آقای هوتن رادر مورد رفاه و آسایش کلیه کارگران ستودند .

کشف قاچاق

بموجب گزارش خبرنگارمادر یزد: چندروزقبل مامورین‌پاسگاه ژاندارمری تفت ازمنزل علی‌اکبر خاکزاد یکی‌از اهالی تفت که مظنون بنظرمی‌رسید بازرسی بعمل آوردند. در نتیجه مقدار سه کیلوونیم تنباکو قاچاق کشف‌شد. متهم دستگیر گردید و باپرونده امر تحویل دادسرای شهرستان یزد شد.

جنجالیکه یك آفتابه بپا کرد!؟

خواهرشوهر ومادرشوهر برای انتقام ازعروسشان نقشه‌ای کشیدندو...

چندروز قبل مادر شوهری باهنگاری دخترش برای آنکه همسر جوان پسرش را متهم بدزدی کند و زندگی آرام آنهارابهم بریزدنقشه‌ی مسخره‌ای کشیدو...

خبرنگار مادر اصفهان مشروح جریان‌را چنین گزارش میدهد: علی... جوان‌بیست وسه‌ساله‌ای ازاهالی‌اصفهان که مغازه میوه فروشی دارد چند ماه قبل‌بادختر دلخواه خویش بنام طاهره ازدواج کردواورا بخانه شخصی‌خویش واقع درخیابان باقوشخانه بخش سه اصفهان آورد . چون مادر و خواهر علی درامر ازدواج او از ابتدادخالتی نداشتند وعلی بدون مشورت باآنها و به‌تنهائی ازدواج کرده بود، آندوناراحت بودند وازهمان روز اول باعروس جوان سر مخالفت داشتند واو را بعناوین مختلف آزار میدادند . طاهره هم گاهگاهی‌به علی شکایت میکرد و علی نیز به حمایت ازهمسر جوانش بامادر وخواهر خویش‌نزاع میکرد .بالاخره مادرو خواهر علی درصدد برآمدند تا اقدام بکاری نمایندکه علی به همسرش‌بدبین شودو اورا طلاق دهد . بهمین منظور چند روز قبل طاهره رادر خانه تنها گذاشتندو هردو به مغازه علی‌رفتند ومخفیانه «محمد» شاگرد علی رافریب دادند تابخانه برودو آفتابه‌مسی‌رابدزدد! محمد نیز طبق دستور آنها عمل‌کرد. بعد از ظهر همانروز مادرو خواهر علی بخانه بازگشتند ومشغول دادو فریاد شدندو طاهره را متهم بدزدیدن‌آفتابه مسی کردندو کار بنزاع کشیده شدو عروس جوان کتك مفصلی خورد. شب علی خسته وکوفته بخانه برگشت واز جریان مطلع شد وازهمسر جوانش دفاع کردو نزاع تجدید گردید و جنجال بزرگی بپاشد و پلیس درنزاع دخالت کرد. محمدنیز صادقانه اعتراف کردکه بدستور مادر علی آفتابه را دزدیده است . بالاخره باوساطت همسایگان موضوع خاتمه یافت . ولی زهی تاسف ازاین طرز فکر ..

اقدامات شهرداری

شهرداری داران برای تقلیل بهای‌نان وگوشت وتره‌بار ومیوه اقدامات‌موثری بعمل آورده است.هرگاه این اقدامات وکنترل ومراقبت نرخ ارزاق عمومی ادامه داشته باشد ، قطعا موجبات رضایت اهالی فراهم میشود. همچنین شهرداری اقداماتی جهت تعویض تیر هاوسیم های فرسوده برق بعمل‌آورده که رضایت مردم این‌شهرستان راجلب کرده است .

خوشحالی کشاورزان

خبرنگار مادر داران اطلاع‌میدهد. چندروز است که از شدت گرمی‌هوا کاسته شده و لکه‌های ابر در هوا باینسوی و آنسوی میرود. بادی تند و گردو خاك آلود وزیدن گرفته ووزش آن ادامه دارد. محصول زراعتی این شهرستان از سالهای قبل بمراتب‌بهتر است‌و کشاورزان‌ازاین‌نظر خوشحالند.

پیروزی درخشان

بموجب گزارش خبرنگار ما دراصفهان : قهرمانان شنای اصفهان که به‌تهران اعزام شدنددر مسابقات‌شنای قهرمانی کشور امتیازات درخشانی بدست آوردند .

در قسمت صد متر پشت آقای‌عرب شریفی قهرمان اول گردید و تیم واترپلو اصفهان مقام دوم را بدست آورد .

درشنای ۱۰۰×٤هم تیم‌اصفهان دوم شناخته شد.

ستاره های شوم

زنی که میخواست راه مکه را بشوهرش نشان دهدکشته شد

چگونه چندستاره کوچك موجب قتل زنی گردید؟

شاید شماهم شبهادرآسمان ستاره های ریزو دنباله داری رادیده باشید . عوام معتقد هستند که این ستاره ها راه مکه‌است‌و آنهائیکه سالهای‌قبل باشتر به‌مکه میرفتند هنگام شب‌برای اینکه راه را گم نکنند دنبال این ستاره بسوی مکه پیش می‌رفتند .چند شب قبل این ستاره ها در اصفهان موجب قتل زنی‌شد !خبرنگار ما در اصفهان دراین مورد مینویسد : حسن وایران ازاهالی اصفهان زن و شوهر بودند و چند شب قبل طبق معمول برای خواب به پشت بام منزل مسکونی خویش رفتند .مدتها بود که این زن و شوهر وقتی روی بام میرفتند راجع باین ستاره های ریزو دنباله دار بحث میکردند و زن معتقدبودکه این‌ستاره هاراه مکه‌است. بالاخره قرارشد یکشب این موضوع باثبات برسد. چندشب قبل حسن ناگهان ازخواب بلندشدو همسرش‌را صدا کرد و ستاره ها را باو نشان دادو گفت ستاره ها که‌تو میگوئی این‌ها هستند نه‌آنهائیکه تو نشان میدی . زن‌خواب‌آلودبرای اثبات‌مدعای خویش بلندشد ودرحالیکه باانگشت چند ستاره رانشان میداد بطرف قبله حرکت کرد و همانطوریکه بآسمان نگاه میکرد جلورفت. حسن متوجه شدکه همسرش به لب‌بام رسیده‌است فریاد کشید نرو ... ایران نرو ... امادیگر فایده‌ای نداشت چون او سقوط کردو بسختی مجروح شد و قبل‌از آنکه اورا به‌بیمارستان‌برسانند جانسپرد .

باهواز رفتند

قبلا اطلاع داده شد : چهل نفر ازدانش‌آموزان دانشسرای کشاورزی اهوازبسر پرستی آقای مهندس‌قدك باصفهان وارد شدند .

اینك خبرنگار ما در اصفهان گزارش میدهد : دانش آموزان دانشسرای کشاورزی اهواز از آثار تاریخی، خانه جوانان ، کارخانجات و سایر نقاط دیدنی اصفهان بازدید کردند و باهواز باز گشتند .

آغاز مبارزه

خبرنگار ما در بروجن گزارش میدهد : چندروز قبل مامورین‌ریشه کنی مالاریا در شهرستان بروجن و قراء تابع شروع بکار کردند .سرپرستی مامورین مزبور را آقای حفیظ‌اله‌صمدی بعهده دارد ، ضمنا آقای مدنی رئیس ریشه کنی‌مالاریا چهار محال به بروجن وارد شد و از چگونگی کار مامورین بازدید کرد و سفارشات و راهنمائی های لازم را نمود .

تقاضای مردم

بنابگزارش خبرنگار ما در داران: وضع‌مالی شهرداری شهرستان داران رضایتبخش نیست‌وهنوز برای‌ساختمان کشتارگاه در «جودان» از توابع‌داران اقدامی‌نشده‌است، اهالی انتظار دارندبرای حفظ بهداشت و سلامت عمومی شهرداری دراولین فرصت برای ایجاد کشتارگاه اقدام کند .

تقدیر شد

بنا بگزارش خبرنگار ما دراصفهان چند روز قبل آقای مهندس محمود رئیس اصلاح بذر و نهال استان اصفهان و کار کنان آن اداره بمناسبت حسن انجام وظیفه ازطرف وزارت کشاورزی کتباتقدیر شدند. آقای مهندس محمود و سایر کارکنان سازمان اصلاح بذر و نهال فعالیت زیادی برای بهبود وضع کشاورزی استان اصفهان مبذول میدارند .

رئیس فعال ورضایت مردم

خبرنگاز مادر تیران‌مینویسد :اخیرا عده کثیری از اهالی تیران طی نامه هائی که بوزارت بهداری واداره کل بهداری استان دهم ارسال داشته‌اندازحسن نیت‌و فعالیت آقای دکتر اسداله کمین چی رئیس اداره بهداری این بخش در انجام وظائف محوله‌اظهار رضایت و قدردانی نموده‌اند. چند روز پیش‌هم عده‌ای از اهالی تیران با مراجعه بدفتر نمایندگی اطلاعات در این بخش همین مطلب را عنوان کرده وافزودند آقای دکتر کمین‌چی برای بهبود وضع بهداری ودرمان بیماران توجه مخصوصی مبذول میدارد . این عده سپس بوسیله روزنامه اطلاعات ازمقامات مسئول تقاضای تشویق و تقدیر آقای دکتر کمین‌چی را نمودند.

معالجه شدند

بموجب گزارش خبرنگار ما در اصفهان : طی هفته گذشته ۳۱۷ نفر بیمار بدرمانگاه جمعیت خیریه فرح پهلوی اصفهان مراجعه کردند و تحت درمان قرار گرفتند : کلیه بیماران از داروی رایگان استفاده کردند .

نمایشگاه کارهای دستی بانوان روستائی «میمه»مورد بازدید قرار گرفت

خبرنگار ما در میمه گزارش‌میدهد: چندروز قبل طبق دعوت خانم مهین بصیری مروج خانه‌داری قریه وزوان از توابع میمه آقایان کاظمیان بخشدار، صدر خردمند شهردار، فصیحی‌معاون شهرداری میمه‌باتفاق‌چندنفرازمعتمدین محلی ازکلاس خانه‌داری دختران و زنان روستائی‌قریه مزبور دیدن کردند. دراین بازدید کارهای دستی‌دختران‌و زنان روستائی مورد توجه بازدید کنندگان قرار گرفت . هنگام بازدید ابتدا بانو مهین بصیری درباره‌فعالیت زن در خانه و خانه‌داری برطبق اصول صحیح بیاناتی ایراد کرد . سپس آقای کاظمیان بخشدار میمه درمورد حقوق‌زن دراسلام صحبت کردو از طرزفعالیت بانو نصیری اظهارقدردانی نمود. در این موقع دختران و زنان روستائی مدعوین را به‌تماشای، تهیه یك‌خوراك دلمه بادمجان دعوت کردند. سپس باچای و شیرینی از مدعوین پذیرائی بعمل آمدو مراسم بازدید خاتمه یافت .

مجلس تودیع

بطوریکه خبرنگار مادر اصفهان گزارش میدهد: چندروز قبل بمناسبت پایان عملیات مبارزه با ملخ در پشت کوه بختیاری . از طرف کلانتران و کشاورزان آن محل مجلس تودیعی تشکیل شد . دراین مجلس از فعالیت وکوشش آقای مهندس ریاحی رئیس سازمان دفع ملخ در منطقه پشت‌کوه بختیاری و سایر مامورین قدردانی‌شد واهالی خدمات آنان‌را ستودند .

زندانی ایجاد میشود

گزارش خبرنگار ما در اصفهان حاکیست : چندروز قبل جلسه‌ای در دفتر آقای استاندار استان اصفهان تشکیل شد. دراین جلسه پیرامون ساختمان زندان اصفهان مذاکراتی بعمل آمد وقرارشد این‌امر باهمکاری موسسات خیریه انجام شود و زندانی روی اصول فنی و بهداشتی ایجاد گردد .

برنامه سینما وتآتر...

سینما پارس : چرا بله گفتم ، باشتراك گری کوری‌پك
سینما ساحل : زیوبراو ، تمام رنگی ، باشتراك جان واین
سینما همایون : گرك صحرا : باشرکت ویدا قهرمانی ، فیلم فارسی
سینما ایران : آتشپاره تهران ، فیلم فارسی
سینما حافظ : کنت مونت کریستو : باشتراك ژان مارو
سینما سعدی : داماد میلیونر ، باشرکت بهمنیار
سینما مایاك : آخرین روز های رد ، باشتراك دانیك
تئاتر سپاهان : مدال طلا ، باشرکت ارحام صدر
تئاتر پارس : کنیز ، با شرکت وحیدی
تئاتر اصفهان : در راه شرف ، باشرکت تحصنی

در این شماره از

اصفهان
یزد
بروجن
میمه
همایونشهر
داران
تیران
شهرضا

خبر چاپ شده است

کنیز
یا
گوشه‌ای اززندگی هارون‌الرشید
خلیفه عباسی
تاریخی ـ مجلل ـ کمدی باشتراك وحیدی
در تآتر پارس
شروع ۸٫۵ ـ۱ـ

مژده بکشاورزان
محترم اصفهان
موتور پمپهای دیزل آبکشی باندازه‌هاو مارکهای مختلف در تعمیرگاه ماشین‌آلات کشاورزی خیابان حکیم نظامی و فروشگاه ست‌یسائیانس خیابان‌چهارباغ باقیمتهای مناسب موجود و با شرایط سهل بفروش میرسد .

قابل توجه اهالی
محترم اصفهان ۱۲

۱ـ۱۲ آـ۱۲۳٦۲

کیم
یکی دیگر از محصولات خودرا بنام بستنی زرین
ببازار عرضه نموده در موقع خرید به مارك کیم توجه‌فرمائید
۱ـ۳۰ آـ٦۱۷۸

کشیك پزشك و داروخانه‌ها
اصفهان ـ یکشنبه ۲۱ر۵ر۱۳٤۱
آقای دکتر جهانپناه : خیابان هاتف ، تلفن ٤۷۳۹
آقای دکتر رشتچی : خیابان زاهدی
آقای دکتر لالی دندانپزشك : خیابان شاه عباس
آقای دکتر جهانپناه : خیابان هاتف ، تلفن ٤۷۲۹
داروخانه نجات : خیابان شکرشکن ، تلفن ۲۹۸۸
بیمارستان حکمت : جلفا ، تلفن های ۳۹۷٦ و ٦٤٦٦
بیمارستان و زایشگاه جهانپناه هر شب آماده‌پذیرائی از مراجعین است
یزد ـ یکشنبه ۲۱ر۵ر۱۳٤۱
آقای دکتر احمدیه
همایونشهر ـ یکشنبه ۲۱ر۵ر۱۳٤۱
داروخانه ابطحی

آموزشگاه نور خورشید تنها موسسه فرهنگی نوبنیاد با تشکیلات بی‌سابقه ومدرن‌ابتدائی ـ متوسطه(خیابان استانداری ـ تلفن ٤۱۵۸) صبح ـ عصر

نیازمندیهای بازار خرید و فروش اثاثیه دست دوم

نمایشگاه و فروشگاه ایران کالا اولین موسسه خرید و فروش لوازم منزل در ایران ـ فروش اثاثیه های منزل را بشرح زیر اعلام میدارد . نشانی تهران خیابان شاه چهارراه گلشن نمایشگاه ایران کالا تلفن ۴۵۶۸۹

یخچال

نمایشگاه ایران کالا تلفن ۴۵۶۸۹

یخچال بستنی سازی ونا ۱۸ فوت نو ۶۰۰۰ تومان
یخچال صندوقی ۲۲ فوت نو ۴۰۰۰ تومان
یخچال فریجیدر ۹ فوت نو ۲۲۰۰ تومان
یخچال جنرال الکتریک ۱۲ فوت نو ۲۵۰۰ تومان
یخچال فیلکو ۱۰ فوت نو ۲۰۰۰ تومان
یخچال جنرال ۹ فوت نو ۱۸۰۰ تومان
یخچال اندین ۸ فوت نو ۱۷۰۰ تومان
یخچال زانوسی ۷ فوت نو ۱۲۵۰ تومان
وانواع دیگر باندازه های مختلف

جهیزیه عروس خانمها

نمایشگاه ایران کالا تلفن ۴۵۶۸۹

خانواده های محترم چنانچه تصمیم به خرید جهیزیه جهت نو عروسان خود گرفته اید قبلا به این نمایشگاه مراجعه فرمائید چون ما بهترین سرویس های اطاق خواب و سرویس پذیرائی وسرویس نهارخوری انواع مبل های زیبا ومدرن مدل ۶۲ وقالی و لوازمات دیگر زندگی رادر اختیار داریم شمامی توانید لوازمات ضروری خودرا بنصف قیمت ازاین نمایشگاه تهیه فرمائید .

مبلمان منزل

نمایشگاه ایران کالا تلفن ۴۵۶۸۹

سرویس اطاق خواب از بهترین فورمیکا برنك های جالب وزیبا مدل ۶۲ ـ ۶ پارچه از ۱۴۰۰ الی ۱۶۵۰ تومان
بوفت چوب گردو و فورمیکا با دکوراسیون آینه و ویترین بسیار سبك ۸۰۰ تومان انواع مبل های ۷ پارچه از پارچه های پرلون و موهر رنك های مدل ۶۲ بسیار عالی از ۶۵۰ الی ۹۰۰ تومان
انواع میز توالت فورمیکا وچوب گردو ۱۶۰ الی ۲۴۰ تومان
میزهای شیشه جلوی مبل ۶۰ × ۱۲۰ از ۶۰ الی ۸۵ تومان
انواع میز وصندلی نهار خوری ۱۲ نفره فورمیکا استیل بسیار عالی ۶۰۰۰ تومان ومقداری میزو صندلی فلزی واشکاف های ۲ در وسه در و بوفت بقیمت های بسیار ارزان ومناسب خرید لوازم منزل بقیمت ارزان در ایران کالا
وفروش لوازم منزل بقیمت عادلانه نیز در ایران کالا

بخاری

نمایشگاه ایران کالا تلفن ۴۵۶۸۹

بخاری پرفکشن بزرگ ۱۳۰۰ تومان
بخاری های ساخت ایران ۲۵۰ تومان
بخاری شیشه پرفکشن ۱۷۰ تومان

رادیو

نمایشگاه ایران کالا تلفن ۴۵۶۸۹

رادیو های برقی و باطری از ۶۰ الی ۲۰۰ تومان

ماشین دست باف

نمایشگاه ایران کالا تلفن ۴۵۶۸۹

ماشین های دست باف از ۱۴۰ الی ۳۰۰ تومان

چرخ خیاطی

نمایشگاه ایران کالا تلفن ۴۵۶۸۹

چرخ خیاطی پائی ۵۰۰ تومان
چرخ خیاطی دستی برقی ۴۰۰ تومان

خرید و فروش لوازم منزل در ایران کالا بنفع شما است. تهران خیابان شاه چهارراه گلشن تلفن ۴۵۶۸۹

لباسشوئی

نمایشگاه ایران کالا تلفن ۴۵۶۸۹

لباس شوئی هایت پوینت ۱۲۰۰ تومان
لباس شوئی امریکائی ۸۰۰ تومان

رادیو گرام

نمایشگاه ایران کالا تلفن ۴۵۶۸۹

رادیوگرام شاوب لورنس ۱۲۰۰ تومان
رادیو گرام فیلیپس ۱۱۰۰ تومان
رادیوگرام زیمنس ۱۵۰۰ تومان
رادیوگرام آگا ۱۰۰۰ تومان

هم میهنان شهرستانی عزیز شمانیز می توانید باما مکاتبه نموده و اشیاء مورد نیاز خود را بقیمت دست دوم ازما خریداری نمائید نمایشگاه ایران کالا تهران خیابان شاه چهار راه گلشن تلفن ۴۵۶۸۹

ضبط صوت

نمایشگاه ایران کالا تلفن ۴۵۶۸۹

ضبط صوت بایرود ۱۲۰۰ تومان
ضبط صوت گراندیك تی کا ۸۳۰ ۱۴۰۰ تومان
ضبط صوت گراندیك تی کا ۳۰ ۱۳۰۰ تومان
ضبط صوت اوهر ۴۰۰ تومان
ضبط صوت ساجا ۵۰۰ تومان

جاروب برقی

نمایشگاه ایران کالا تلفن ۴۵۶۸۹

جاروب الکترولوکس ۳۵۰ تومان
جاروب هور ۲۹۰ تومان
جاروب زیمنس ۲۵۰ تومان

کولر

نمایشگاه ایران کالا تلفن ۴۵۶۸۹

کولر فوجی گازی ۱٫۵ تن ۱۵۰۰ تومان
کولر فوجی گازی ـ ۱ تن ـ ۱۳۰۰ تومان
کولر وستینگهاوس آبی ۷۰۰ تومان
کولر امریکائی آبی ۴۰۰ تومان

پنکه

نمایشگاه ایران کالا تلفن ۴۵۶۸۹

انواع پنکه از ۱۰۰ الی ۲۵۰ تومان

تلویزیون

نمایشگاه ایران کالا تلفن ۴۵۶۸۹

تلویزیون مبله امود ۲۱ ۲۰۰۰ تومان
تلویزیون مبله وستینگهاوس ۲۱ ـ ۲۰۰۰ تومان
تلویزیون مبله رکورد ۲۱ ۱۶۰۰ تومان
تلویزیون رومیزی تلفونکن ۲۱ ـ ۱۸۰۰ تومان
تلویزیون رومیزی کلمبیا ۲۱ ۱۶۰۰ تومان
تلویزیون رومیزی آندریا ۲۱ ۱۵۰۰ تومان
تلویزیون رومیزی آرسی آ ۲۱ ۱۶۵۰ تومان
تلویزیون رومیزی شاوب لورنس ۲۱ ۱۶۵۰ تومان
تلویزیون رومیزی آدمیرال ۱۷ ـ ۹۰۰ تومان

آپارات سینما

نمایشگاه ایران کالا تلفن ۴۵۶۸۹

آپارات ۱۶ میلیمتری باناطق ۴۰۰۰
آپارات ۸ میلمتری بدون ناطق ۱۰۰۰ تومان
ایران کالا اولین موسسه خرید و فروش لوازم منزل در ایران

نمایشگاه ایران کالا همه روزه مقداری لوازم منزل از خانه های ایرانی و خارجی مقیم ایران ـ خریداری می نماید و بمعرض فروش میگذارد حتما شما از ایران کالادیدن نموده و اشیاء مورد لزوم خود را ازاین موسسه خریداری نمائید .

آینه شمعدان

نمایشگاه ایران کالا تلفن ۴۵۶۸۹

آینه شمعدان نقره ۵ شاخه ۶۰۰ تومان
آئینه شمعدان نقره ۳ شاخه ۳۰۰ تومان
آئینه شمعدان نقره ۴ شاخه ۴۰۰ تومان

قالی

نمایشگاه ایران کالا تلفن ۴۵۶۸۹

قالی کاشان اندازه های مختلف از متری ۲۰۰ الی ۲۵۰ تومان
قالی کرمان اندازه های مختلف از متری ۱۱۰ الی ۱۵۰ تومان
قالی تبریز اندازه های مختلف از متری ۱۰۰ الی ۱۲۰ تومان
قالی قم ۲٫۵ × ۳٫۵ متری ۲۰۰ تومان
قالی مشهد ۴ × ۳ متری ۱۳۰ تومان
قالی خراسان ۴ × ۳ متری ۹۰ تومان
قالیچه کاشان لاکی یکجفت ۱۴۰۰ تومان
وانواع قالی های دیگر بابعاد مختلف از شهرستانهای ایران
وانواع قالیچه های کوچك بزرگ و کناره بابعاد مختلف
همه رقم لوازم منزل دست دوم در ایران کالا موجود است و قیمت هایقدری مناسب میباشدکه شما هرگز باور نمیفرمائید خیابان شاه چهار راه گلشن نمایشگاه ایران کالا تلفن ۴۵۶۸۹

اجاق گاز

نمایشگاه ایران کالا تلفن ۴۵۶۸۹

اجاق گاز پرسی ۱۱۰۰ تومان
اجاق گاز زانوس ۹۰۰ تومان

صندوق نسوز

نمایشگاه ایران کالا تلفن ۴۵۶۸۹

صندوق نسوز ۷۰۰ کیلوئی ـ ۱۰۰۰ تومان

لوازم موسیقی

نمایشگاه ایران کالا تلفن ۴۵۶۸۹

پیانو براستد انگلیسی ۶۰۰۰ تومان
آکاردئون مرشی ۸۰ باس ۸۰۰ تومان
آکاردئون موهر ۱۲۰ باس ۱۰۰۰ تومان

معاوضه

فرش کهنه ونو

برای معاوضه فرش های کهنه و مستعمل به قالیهای نو با قیمت تجاوتی بخیابان مهران فرش فروشی دلیسیان مراجعه فرمائید تلفن ۳۰۳۰۵۲
۱ـ۳۰ آ ـ ۱۷۹۸

نمایشگاه مبل شیك

نقد و اقساط معامله میکند خیابان شمیران بالای سه راه زندان ۷۰۵۴۷
آ ـ ۱۶۳۸ ۱ـ۳۶

یخچال ـ تلویزیون ـ فرش

فروشگاه شامین تلفن ۳۰۵۳۸۸ درمنازل خریداریم پشت شهرداری
۱ـ۳۶ آ ـ ۱۶۷۸

نیازمندیهای روزنامه اطلاعات تلفن: ۳۱۵۳۳

خرید اثاثیه دست دوم

نمایشگاه وفروشگاه ایران کالا

اولین موسسه خرید وفروش لوازم منزل درایران کالا ـ یخچال ـ تلویزیون ـ قالی ـ قالیچه ـ رادیوگرام کولر ـ چرخهای خیاطی ـ پنکه ـ بخاری و سایر لوازم منزل شما را بقیمت عادلانه خریداری مینماید ـ پس اگر چنانچه قصد مسافرت یا تصمیم فروش اثاثیه خود دارید لطفا به این نمایشگاه اطلاع فرمائید تا کارشناسان باتجربه مادر اسرع وقت در خدمت حاضر شده و لوازم شما را نقدا خریداری نمایند ـ خیابان شاه چهار راه گلشن
نمایشگاه وفروشگاه ایران کالا تلفن ۴۵۶۸۹

فروشگاه خالقی

قالی
یخچال
تلویزیون
ضبط صوت
رادیو گرام
وسایر لوازمات برقی شمارا
بقیمت عادلانه خریداریم لطفا بفروشگاه خالقی امیرکبیر سه راه امین حضور ۵۱۲۷۶ مراجعه فرمائید
۱ـ۳۶ آ ـ ۱۴۴۲

فروشگاه ماه

تلویزیون ـ ضبط صوت ـ رادیوگرام وسایر لوازم برقی شما را عادلانه خریداریم سه راه امین حضور شماره ۷۰۷ تلفن ۵۳۵۷۶

فروشگاه محمدحسان

تلویزیون ـ رادیو گرام ـ ضبط صوت ـ یخچال کولر ـ قالی و سایر لوازم
منزل شما را خریداریم خیابان مولوی نرسیده بمیدان گمرك مقابل ایستگاه کرج تلفن ۵۸۱۵۵۸
۱ـ۳۶ آ ـ ۱۹۲۷

فروش اثاثیه دست اول

لوازمات طبی

کارخانجات صنعتی طلوع

ظرف بهداشت (جای پنبه)
تخت وینو گلزیك ـ تخت معاینه ـ ویترین ـ میز پانسمان ـ پاراوان ـ صندلی گردان (تابوره) ـ سرم زنی والیگاتور ـ برانکار و غیره ـ سفارشات پذیرفته میشود .

لوازم فلزی

کارخانجات صنعتی طلوع

میز تحریر یکطرفه	۲۱۵۰ ریال
میز تحریر یکطرفه	۲۵۰۰ ریال
میز تحریر یکطرفه	۳۵۰۰ ریال
میز تحریر دو طرفه	۵۰۰۰ ریال
صندوق نسوز ۱۸۰ کیلو	۲۵۰۰ ریال
صندوق نسوز ۲۲۰ کیلو	۳۶۰۰ ریال
صندوق نسوز ۳۰۰ کیلو	۴۶۰۰ ریال
قفسه بایگانی	۴۰۰۰ ریال
جای کلاسور	۴۵۰۰ ریال
کمد جا لباسی	۴۵۰۰ ریال
صندلی تاشو ۶ عدد	۱۴۰۰ ریال
صندلی تاشو ۶ عدد	۱۶۰۰ ریال
میز ناهار خوری	۱۲۰۰ ریال
میز عسلی	۲۲۰ ریال
تختخواب فلزی	۵۵۰ ریال
تختخواب سفری	۸۵۰ ریال
صندلی آهنی تشك دار ۶ عدد	۱۶۰۰ ریال
صندلی گردان	۱۴۰۰ ریال
نردبان آهنی تاشو متری	۵۰۰ ریال
صندلی راحتی تحریر	۸۰۰ ریال

خیابان خیام چهار راه گلوبندك فروشگاه طلوع تلفن ۵۷۹۳۱

لوازم فلزی ابتکار

میز تحریر یکطرفه ۲۵۰۰ ریال
میز تحریر دوطرفه ۵۰۰۰ ریال
کمد بایگانی ۳۵۰۰ ریال
جاکلاسور چهارکشو ۳۵۰۰ ریال
صندلی گردان تمام فلزی ۳۵۰۰ ریال
قفسه آشپزخانه زیر ورو بافرمیکا ۱۰۰۰۰ ریال (ده هزار ریال) نردبان فلزی تاشو متری ۴۲۰ ریال
سفارشات دراسرع وقت بانازلترین قیمت تحویل میگردد .
شاه آباد پاساژ اقبال فروشگاه ابتکار .

ده پزشك متخصص در مرکز پزشکی وجراحی ۲۴ ساعته تهران
آماده کمك به بیماران هستند .
تلفن ۴۷۱۸۴
چهارراه یوسف آباد ـ جنب بیمارستان نجمیه

سردخانه ـ برای مصرف در مهمانخانه‌ها و بیمارستان ها

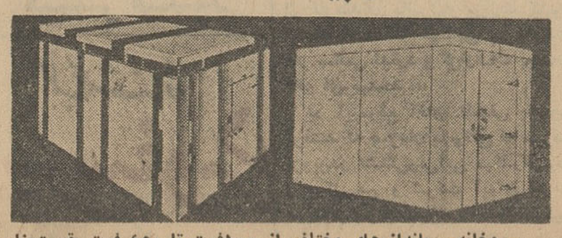

سردخانه ـ باندازه‌های مختلف از ۱۰۰ فوت تا ۴۵۰ فوت بقیمت مناسب موجود میباشد باکمپرسورهای ساخت امریکا باتضمین کافی باقطعات جداشدنی برای نقل وانتقال سفارش نیز باندازه مختلف پذیرفته میشود برای ملاحظه و خرید و کسب اطلاعات بیشتر به آدرس ذیل مراجعه فرمائید استبوخیابان فردوسی شمالی نزدیك میدان فردوسی شماره ۶ تلفن ۳۰۲۹۳۸
۱ـ۶ آ ـ ۱۹۷۱

برنامه سینماها

سینما آسیا (تلفن ۴۲۹۰۹)
مامور عوضی ـ دوبله بفارسی با شرکت پپینودوفیلیپو ـ اکوتو گنازی شروع ۱۱ صبح ۳ـ۵ـ۷ـ۹ بعدازظهر

سینما ادئون ـ تلفن ۳۸۱۱۸
دختران ـ سینما سکوپ رنگی دوبله بفارسی باشرکت جین کلی ـ متیزی گینور شروع ۱۰٫۳۰ صبح ۲٫۳۰ ـ ۴٫۳۰ ـ ۶٫۳۰ ـ ۸٫۳۰ بعد از ظهر

سینما امپایر ـ تلفن ۴۹۰۸۱
دریای عمیق آبی ـ سینما سکوپ ـ رنگی ـ دوبله بفارسی با شرکت ویویان لی ـ کنت مور شروع سالن ۱۱ صبح ۳ـ ۵ـ ۷ـ ۹ـ بعد از ظهر تراس ۷٫۳۰ ـ ۹٫۳۰ بعد از ظهر

سینما ایران ـ تلفن ۳۶۳۵۴
آئینه تاکسی ـ فارسی با شرکت تابش ـ معاون زاده ـ نصیری شروع ۱۰٫۳۰ صبح ۲٫۳۰ ـ ۴٫۳۰ ـ ۶٫۳۰ ـ ۸٫۳۰ بعد از ظهر

سینما اسکار ـ تلفن ۴۵۷۹۷
ده فرمان ـ رنگی دوبله بفارسی با شرکت یول برینر چارلتون هستون شروع سانسها ۱۰٫۳۰ صبح ۲ ـ ۵٫۳۰ و ۹ بعد از ظهر

سینما ایفل ـ تلفن ۳۷۲۷۷
جنایت در خیابان دهم ـ دوبله بفارسی با شرکت ریچاردایکان جولی آدامس شروع ۱۰٫۳۰ صبح ۳ـ۵ـ۷ـ۹ بعد از ظهر

سینما پلازا ـ تلفن ۴۴۲۵۵
جنایت در خیابان دهم ـ دوبله بفارسی با شرکت جولی آدامس شروع ۱۱ صبح ۳٫۳۰ ـ ۵٫۳۰ ـ ۷٫۳۰ ـ ۹٫۳۰ بعد از ظهر

سینما تخت جمشید ـ تلفن ۴۳۵۵۰
زیرپرچم جوانان ـ سینماسکوپ رنگی ـ دوبله بفارسی باشرکت پل نیومن ـ جون کالینز شروع ۱۰٫۳۰ صبح ۳ـ۵ـ۷ـ۹ بعداز ظهر

سینما چارلی (تلفن ۶۸۴۶۱)
خارش هفت ساله ـ سینماسکوپ ـ رنگی ـ دوبله بفارسی باشرکت مریلین مونرو شروع ۱۰٫۳۰ صبح ۳ـ۵ـ۷ـ۹ بعداز ظهر

سینما حافظ ـ تلفن ۳۴۰۷۴
باشیطان دست بده ـ دوبله بفارسی با شرکت جمس کاگنی ـ داناوینتر شروع ۱۰٫۳۰ صبح ۲٫۳۰ ـ ۴٫۳۰ ـ ۶٫۳۰ ـ ۸٫۳۰ بعداز ظهر

سینمادرایوین (تلفن ۷۹۱۵۴۳)
مامور عوضی ـ دوبله بفارسی با شرکت پپینودوفیلیپو ـ اگوتو گنازی شروع ۷٫۳۰ ـ ۹٫۳۰ بعدازظهر

سینما دنیا ـ تلفن ۳۳۸۱۲
جدال در سیمارون ـ سینماسکوپ ـ دوبله بفارسی باشرکت اسکات بریدی ـ شروع ۱۰٫۳۰ صبح ۲٫۳۰ ـ ۴٫۳۰ ـ ۶٫۳۰ ـ ۸٫۳۰ بعد از ظهر

سینما دیانا ـ تلفن ۴۲۰۱۰
مومیائی ـ رنگی ـ دوبله بفارسی با شرکت کریستوفرلی ـ پیتر کاشینك شروع سالن ۱۱ صبح ۳ـ ۵ـ ۷ـ ۹ بعد از ظهر تراس ۷٫۳۰ ـ ۹٫۳۰ بعد از ظهر

سینما رادیو سیتی ـ تلفن ۴۳۳۲۰
دختران ـ سینما سکوپ رنگی دوبله بفارسی باشرکت کی کندال ـ متیزی گینور شروع ۱۱ صبح ۳ـ ۵ـ ۷ـ ۹٫۱۵ بعد از ظهر

سینما رکس ـ تلفن ۳۴۱۶۹
راهزن جوانمرد ـ سینماسکوپ ـ رنگی ـ دوبله بفارسی با شرکت ویرجینیامایو شروع ۱۰٫۳۰ صبح ۲٫۳۰ ـ ۴٫۳۰ ـ ۶٫۳۰ ـ ۸٫۳۰ بعدازظهر

سینما رویال ـ تلفن ۴۹۷۸۵
راهزن جوانمرد ـ سینماسکوپ ـ رنگی ـ دوبله بفارسی با شرکت ویرجینیامایو شروع ۱۰٫۳۰ صبح ۳ـ۵ـ۷ـ۹ بعد از ظهر

سینماسعدی ـ تلفن ۳۶۴۶۸
مومیائی ـ رنگی ـ دوبله بفارسی با شرکت کریستوفرلی ـ پیتر کاشینك شروع ۱۰٫۳۰ صبح ۲٫۳۰ ـ ۴٫۳۰ ـ ۶٫۳۰ ـ ۸٫۳۰ بعد از ظهر

سینما سهیلا (تلفن ۳۶۴۲۴)
مامور عوضی ـ دوبله بفارسی با شرکت پپینودوفیلیپو ـ اگوتو گنازی شروع سالن ۱۰٫۳۰ صبح ۲٫۳۰ ـ ۴٫۳۰ ـ ۶٫۳۰ ـ ۸٫۳۰ بعداز ظهر تراس ۷٫۳۰ ـ ۹٫۳۰ بعدازظهر

سینما کریستال ـ تلفن ۳۷۶۷۵
باشیطان دست بده ـ دوبله بفارسی با شرکت جمس کاگنی ـ گلینس جونز شروع سالن ۱۰٫۳۰ صبح ۲٫۳۰ ـ ۴٫۳۰ ـ ۶٫۳۰ بعداز ظهر تراس ۷٫۳۰ ـ ۹٫۳۰ بعداز ظهر

سینما مترو پل ـ تلفن ۳۹۴۱۰
جنایت در خیابان دهم ـ دوبله بفارسی با شرکت ریچاردایکان ـ جولی آدامس شروع ۱۰ صبح ۲٫۳۰ ـ ۴٫۳۰ ـ ۶٫۳۰ ـ ۸٫۳۰ بعد از ظهر

سینما مولن روژ ـ تلفن ۷۲۹۲۹
باشیطان دست بده ـ دوبله بفارسی با شرکت جمس کاگنی ـ داناوینتر شروع ۱۱ صبح ۳ـ۵ـ۷ـ۹ بعدازظهر

سینما مهتاب تلفن ۴۷۷۷۷
باشیطان دست بده ـ دوبله بفارسی با شرکت جمس کاگنی ـ گلینس جونز شروع ۱۱ صبح ۳ـ۵ـ۷ـ۹ بعدازظهر

سینما میامی ـ تلفن ۷۴۳۲۹
آئینه تاکسی ـ فارسی با شرکت تابش ـ معاون زاده ـ نصیری شروع ۱۰٫۳۰ صبح ۱ـ۳ـ۵ـ۷ـ۹ بعد از ظهر

سینما نیاگارا ـ تلفن ۶۵۳۰۷
سالن ـ راهزن جوانمرد ـ سینماسکوپ ـ رنگی ـ دوبله بفارسی با شرکت ویرجینیامایو شروع ۱۰٫۳۰ صبح ۳ـ۵ـ۷ـ۹ بعد از ظهر تراس ـ سرگذشت جرج رافت ـ شروع ۷٫۳۰ ـ ۹٫۳۰ بعداز ظهر

سینما مونت کارلو ـ تلفن ۷۹۷۴۱
غرامت ـ رنگی ـ دوبله بفارسی با شرکت کاترین گرانت شروع ۱۰٫۳۰ صبح ۲٫۳۰ ـ ۴٫۳۰ ـ ۶٫۳۰ ـ ۸٫۳۰ بعد از ظهر

سینما همای تلفن ۳۰۲۱۶۹
راهزن جوانمرد ـ سینماسکوپ ـ رنگی ـ دوبله بفارسی با شرکت ویرجینیامایو شروع ۱۰٫۳۰ صبح ۲٫۳۰ ـ ۴٫۳۰ ـ ۶٫۳۰ ـ ۸٫۳۰ بعدازظهر

سینما فاری ـ تلفن ۲۷۸۹۳
الـسید ـ سینماسکوپ ـ رنگی ـ دوبله بفارسی با شرکت چارلتون هستون ـ سوفیالورن . شروع ۳٫۳۰ ـ ۷٫۳۰ بعدازظهر

سینما آریا ـ تلفن ۳۹۸۸۴
سافو ـ رنگی ـ دوبله بفارسی با شرکت تینالوئیز شروع در سالن ۹٫۳۰ ـ ۱۱٫۳۰ صبح ۱٫۳۰ ـ ۳٫۳۰ ـ ۵٫۳۰ بعد از ظهر تراس ۷٫۳۰ ـ ۹٫۳۰ بعد از ظهر

سینما المپیا ـ تلفن ۶۵۷۹۸
برای چه میمیرند ـ دوبله بفارسی با شرکت سرگئی باندارچوك شروع ۱۰٫۳۰ صبح ۲٫۳۰ ـ ۴٫۳۰ ـ ۶٫۳۰ ـ ۸٫۳۰ بعدازظهر

سینما برلیان تلفن ۳۳۵۳۵
ده فرمان ـ رنگی دوبله بفارسی با شرکت یول برینر چارلتون هستون شروع ۱۰ صبح ۱٫۳۰ ـ ۵ ـ ۸٫۳۰ بعد از ظهر

سینما تهران ـ تلفن ۳۸۵۱۶۵
مومیائی ـ رنگی ـ دوبله بفارسی با شرکت کریستوفرلی ـ پیتر کاشینك شروع سالن ۱۰٫۳۰ صبح ۲٫۳۰ ـ ۴٫۳۰ ـ ۶٫۳۰ ـ ۸٫۳۰ بعد از ظهر تراس ۷٫۳۰ ـ ۹٫۳۰ بعد از ظهر

سینما پارك ـ تلفن ۳۵۰۴۷
شمشیر حضرت سلیمان ـ دوبله بفارسی باشرکت چینرا ـ هلن شروع سانسها ۱۰٫۳۰ صبح ۲٫۳۰ ـ ۴٫۳۰ ـ ۶٫۳۰ ـ ۸٫۳۰ بعدازظهر

سینما سیلوانا تلفن ۳۳۷۷۷
چشم براه ـ فارسی باشرکت ـ ایرن ـ مهدوی ـ تهمینه شروع ۳ـ۵ـ۷ـ۹ بعد از ظهر

سینما پرسپولیس تلفن ۵۸۱۰۸۳
برای چه میمیرند ـ دوبله بفارسی با شرکت سرگئی باندارچوك شروع ۱۰ـ۱۲ صبح ۲ـ۴ـ۶ـ۸ بعداز ظهر

سینما پردیس
جابکترین تیرانداز ـ وایداسکرین ـ دوبله بفارسی با شرکت گلن فورد شروع ۱۰٫۳۰ ـ صبح ۲٫۳۰ ـ ۴٫۳۰ ـ ۶٫۳۰ ـ ۸٫۳۰ بعد از ظهر

سینما رامسر تلفن ۵۲۰۶۰
مرز خونین ـ سینماسکوپ ـ رنگی دوبله بفارسی با شرکت کنت مور ـ لورن باکال شروع ۱۱ صبح ۱ـ۳ـ۵ـ۷ـ۹ بعد از ظهر

سینما رزیتا ـ تلفن ۸۲۰۱۳۸
قهوه‌خانه ماه اوت ـ رنگی با شرکت مارلون براندو شروع ۳ـ۵ـ۷ـ۹ بعد از ظهر

سینما زهره تلفن ۳۰۴۸۰۸
ده فرمان ـ رنگی دوبله بفارسی با شرکت یول برینر چارلتون هستون شروع ۱۰ صبح ۱٫۳۰ ـ ۵ ـ ۸٫۳۰ بعد از ظهر

سینما نیوز ـ تلفن ۳۰۳۹۰۸
شوالیه های میزگرد ـ دوبله بفارسی رنگی ـ سینما سکوپ شروع ۱۰٫۳۰ صبح ۲٫۳۰ ـ ۴٫۳۰ ـ ۶٫۳۰ ـ ۸٫۳۰ بعد از ظهر

سینما فردوسی تلفن ۳۵۷۸۴
مرز خونین ـ سینما سکوپ ـ رنگی دوبله بفارسی باشرکت کنت مور لورن باکال شروع ۱۰٫۳۰ صبح ۲٫۳۰ ـ ۴٫۳۰ ـ ۶٫۳۰ ـ ۸٫۳۰ بعد از ظهر

سینما فلور ـ تلفن ۲۸۰۹۶
اژدهای سرخ ـ رنگی ـ دوبله بفارسی باشرکت کریستوفرلی شروع ۱ـ۳ـ۵ـ۷ـ۹ بعد از ظهر

سینما مشعل ـ تلفن ۳۳۸۲۶
سه تفنگدار ـ رنگی ـ دوبله بفارسی باشرکت جین کلی ـ وان هفلین شروع ۱۰٫۳۰ صبح ۲ـ۴ـ۶ـ۸ بعد ازظهر .

سینما مراد ـ تلفن ۷۳۳۸۲
مرز خونین ـ سینما سکوپ ـ رنگی دوبله بفارسی باشرکت کنت مور لورن باکال شروع ۱۰ صبح ۲٫۳۰ ـ ۴٫۳۰ ـ ۶٫۳۰ ـ ۸٫۳۰ بعد از ظهر

سینما کارون تلفن ۴۰۰۶۵
اژدهای سرخ ـ رنگی ـ دوبله به فارسی با شرکت کریستوفرلی شروع ۱۰٫۳۰ صبح ـ ۲٫۳۰ ـ ۴٫۳۰ ـ ۶٫۳۰ ـ ۸٫۳۰ بعد از ظهر

سینما جهان
سلطان اقیانوسها ـ سینماسکوپ رنگی دوبله بفارسی با شرکت استیوریوز ـ چلوآلنسو شروع ۱۰٫۳۰ صبح ۲٫۳۰ ـ ۴٫۳۰ ـ ۶٫۳۰ ـ ۸٫۳۰ بعد از ظهر

سینما ژاله ـ تلفن ۳۰۴۱۲۰
مرز خونین ـ سینما سکوپ ـ رنگی دوبله بفارسی باشرکت کنت مور لورن باکال شروع سانسها ۳ـ۵ـ۷ـ۹ بعد از ظهر

سینما خورشید تلفن ۳۳۵۷۸
برای چه میمیرند ـ دوبله بفارسی با شرکت سرگئی باندارچوك شروع ۱۰٫۳۰ صبح ۲٫۳۰ ـ ۴٫۳۰ ـ ۶٫۳۰ ـ ۸٫۳۰ بعد از ظهر

تئاترها

تئاتر نصر تلفن ۳۷۳۵۱
قهوه‌خانه ماه‌اوت ـ باشرکت وحدت شروع ۸٫۳۰ بعدازظهر

تئاتر دهقان تلفن ۳۰۲۲۹۹
پرواز دخترها ـ باشرکت مورین ـ مینو ـ الیزابت شروع ۸٫۳۰ بعدازظهر

آخرین تغییرات برنامه سینماها را در صفحه ما قبل آخر ملاحظه فرمائید

ازوالترلیپمن مفسر مشهور آمریکائی

۵- وحدت غرب و بازار مشترك

با پافشاری دوگل و آدنائر آمریکا از اروپا کنار میکشد

دولت آمریکا وظیفه دفاع از اروپا را بر عهده گرفته است وازاینرو باید ابتکار عملیات واتخاذ تصمیم باآن باشد

اکنون دولت آمریکاباید کاری کند تاکشور های عضو بازار مشترك که درباره مسئله عضویت انگلیس درین سازمان تصمیم خواهند گرفت باهمیت «طرح بزرك» پی ببرند . شك نیست که اهمیت این طرح از نظر دولتهای مذکور پوشیده نخواهد ماندبنظر من در مبارزه تاریخی که میان کمونیسم بین‌المللی و جامعه غرب درگرفته موقعیت غرب در حال حاضر بطور قابل توجهی بهبود یافته است . درباره وقایع‌وحوادثی که درکشور های امریکای جنوبی افریقا جنوب آسیا و بطور کلی درکشورهای توسعه نیافته درشرف تکوین است میتوان حدسیات زیادی زد ولی تصور میکنم که بهبودی میان دومرکز بزرك قدرت جهانی حاصل شده باشد

قبل از هرچیز اکنون تناسب نیروهای نظامی به‌نفع آمریکا است اگر اتحاد شوروی‌بیك کشف علمی انقلابی نائل نشود برتری آمریکا در مسابقه تسلیحاتی‌محرز بنظر میرسد .

آثار و قرائن زیاد مخصوصاروش معتدل روسها در مسئله برلن نشان میدهد که مقامات شوروی نیز باین موضوع اذعان دارند .

عامل خوش بینی

دومین عامل خوش‌بینی پیشرفت سریع وهمبستگی روزافزون کشور های اروپای غربی است . سطح زندگی در اروپای باختری چنان باسرعت بالا رفته که احزاب‌افراطی چپ بطور بیسابقه‌ای قدرت خودرا از دست داده‌اند و شوروی دیگر درصدد آن نیست که بوسیله این احزاب درکارهای داخلی کشورهای اروپائی مداخله کند .

سومین عامل‌خوش‌بینی شکست برنامه های کشاورزی کمونیست‌ها است . درحال حاضر قسمت اعظم افراد بشر از راه کشاورزی‌روزگار میگذرانند ولی دورنمای کشاورزی شوروی وچین کمونیست چندان جلوه‌ای ندارد .

کندی حق دارد

از آنچه که گفته شد نباید چنین نتیجه گرفت که دیگر از این پس درهمه‌جا اوضاع بر وفق مراد آمریکا خواهد بود زیرا نباید فراموش کرد که در خارج‌از مسئله موازنه قوامیان شرق وغرب رقابت جدیدی در میان اعضاء اتحادیه اتلانتیك شمالی درگرفته است .

بنظر من منشاء اصلی بحران جدید این است که موقع‌غرب در برابر بلوك شوروی بهبود یافته است واکنون مبارزه برای بدست آوردن قدرت در اردوگاه غرب چندان خطرناك نیست .

اروپائیها این موضوع را قبول دارند که ایالات متحده اکنون یك قدرت مهم نظامی بهم زده است که میتواند از پیشروی روس ها در اروپا جلوگیری کند . اما آمریکا که‌وظیفه دفاع‌از اروپا را بعهده گرفته نمی‌تواند قبول کند که خود اروپائیها درباره چگونگی دفاع از این قاره تصمیم بگیرند.

امریکائیها نمی‌توانند قبول کنند وهرگز هم قبول نخواهند کرد که‌بار سنگین امنیت مشترك رابه دوش بکشند واخذ تصمیم‌درمسائل دفاعی رابدیگران واگذار کنند. امریکا تنها در صورتی تحمل سنگینی این بار را خواهد کرد که اینکار دراتحادیه اتلانتیك شمالی ومسئولیت اخذ تصمیم نهائی در باره مسئله جنك وصلح را بعهده داشته باشد .

پرزیدنت کندی حق دارد به فرانسویها وآلمانیها اخطار کند که‌بااینکه آمریکا قصد ندارد اروپا را ترك کند معذلك اگر ما در موقعیتی قرار گرفته باشیم که در عین حال مجبور بدفاع از اروپا بوده وحق گرفتن‌هیچگونه‌تصمیمی رانداشته باشیم ممکن است در عقیده خود تجدید نظر کنیم .

اگر ژنرال دوگل و دکتر آدنائر بفعالیت خود برای ایجادیك‌اروپای بدون انگلستان ادامه داده ووجود کشورهای کوچك بازار مشترك اروپارا نادیده بگیرند ممکن‌است ایالات متحده از اروپا کناربکشد.

پایان

مقالات سیاسی

اختراع جدید و حیرت انگیز ژاپنی ها

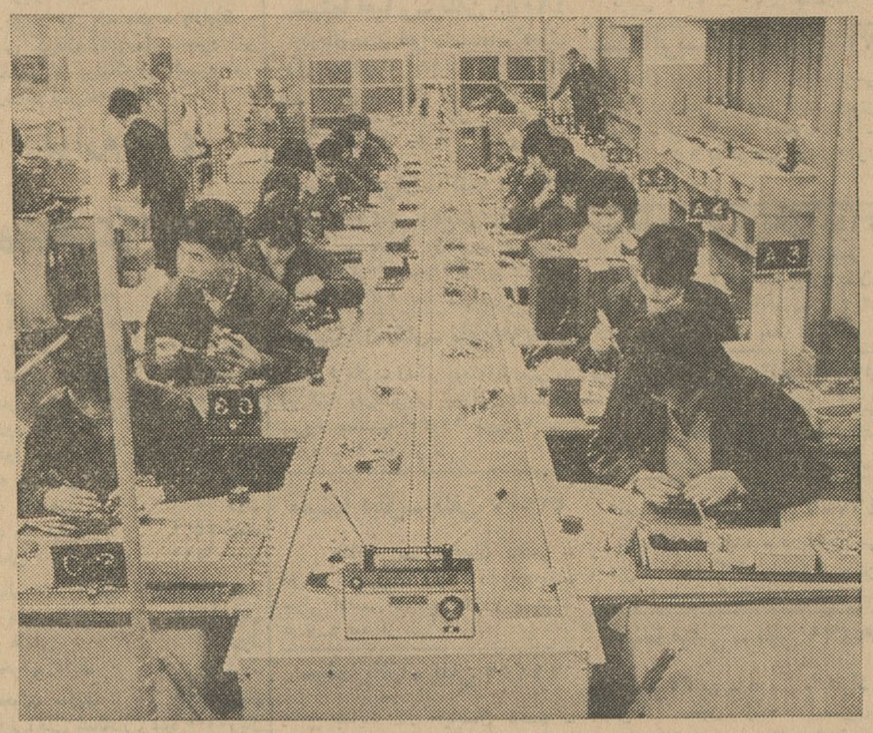

منظره یکی ازسالنهای متعددکارخانه سونی‌که پسران ودختران‌جوان‌درآن‌مشغول کارمیباشند

بقیه از صفحه ۵

کارخانه مرکزی از سالنهای بسیار بزرگی تشکیل شده است که‌در آنها صدها دختر و پسر جوان پشت‌میز- هائیکه یکی‌پس از دیگری گذاشته شده بود نشسته بودند و به‌سیستم زنجیری کارمیکردند هر طبقه‌مربوط به‌یکی از محصولات کارخانه بود . در یك طبقه رادیو های ترانزیستوری ساخته میشد ، در طبقه دیگر ضبط- صوت ودر بالای آن تلویزیون هریك ازاین محصولات نیز مدلهای مختلفی دارند که از یکدیگر تفکیك شده بود .

در سیستم زنجیری که باملاحظه عکس بهتروشن میشود نوار متحرکی در جلوی پسرها و دختر ها که‌معلوم شد فارغ‌التحصیل دبیرستانی میباشند میگذشت و آنان هریك عمل کوچکی روی یکایك‌قطعات که‌مرتبا اززیردست آنها بطور اتوماتیك ردمیشد انجام میدادند و مثلا یکی دوسیم را بهم جوش میداد و دیگری ترانزیستوری را بجای خود میگذاشت‌و سومی باطری را جابجا میکرد وخلاصه تکه‌های‌جدا جدای رادیو ازاول میز مرتبا و پشت سرهم بیکدیگروصل‌میشد وهنگامیکه نواربآخرمیرسد یك‌رادیو ترانزیستور کامل و تکمیل تحویل داده میشد .

آزمایش اجناس

کارخانه سونی اجناس خود را دقیقا زیر آزمایش میگذاردتاجنسی که‌از کارخانه خود بیرون میدهد بی عیب ونقص باشد . کارخانه‌قسمت مخصوصی برای بررسی وآزمایش دستگاههای ساخته شده دارد که یکایك اینها را مدتی آزمایش‌می کند چنانچه کوچکترین عیبی‌در کالائی دیده شود آنرا کنار می- گذارد.دراین قسمت‌پسران‌ودختران جوان بادستگاههای الکترونیکی محصولات کارخانه را آزمایش‌می- کنند در طبقه فوقانی ساختمان رستوران بزرگی وجود دارد که کارگران و کارمندان میتوانندازآن استفاده کنند.

چند جور غذا موجود بود که یك‌قیمت آن فوق‌العاده‌ارزان‌و در حدود ۸ریال‌بو ددرسترس کاگران گذاشته میشد وعلت استفاده از دختران وپسران‌جوان بعنوان کارگر دستمزد کمی است که به‌آنهاداده میشود و دقت بیشتریست که آنها در کار خود مبذول میدارند.

هنگامیکه در اطاق پذیرائی‌مدیر کارخانه سونی نشسته‌بودیم،راهنمای کارخانه اطلاعاتی درباره پیشرفت‌و اختراعات جدید کمپانی سونی در دسترس ما گذاشت. از قرار معلوم بخش کشف تحقیقاتی سونی اختراع بی‌نظیری کرده که بعدازترانزیستور مهمترین اختراع الکترونیکی این قرن محسوب میشود. این اختراع جدید دو قطبی ایزاکی نام دارد.

استفاده از وسائل الکترونیکی همیشه بطور تئوری ممکن است با این اشکال مواجه شود که حجم دستگاه مورد نظر بسیار زیادگردد ودر نتیجه استفاده عملی از دستگاه غیر ممکن شود. بعداز اختراع ترانزیستور تااندازه‌ای این اشکال برطرف شدو میتوان گفت قسمت عمده موفقیتهائی که بشر درچندسال اخیردرفضابدست‌آورده‌است‌استفاده از خواص ترانزیستورها بوده است با وجود حجم کوچك ترانزیستورها علماء علم الکترونیك همیشه در جستجوی آلتی بودند که باحجم کمتری بتواند تمام اعمال لامپهای الکترونیکی وترانزیستوری ها را انجام دهد . در ماه مه سال ۱۹۶۲ دکتر ایزاك عضو قسمت تحقیقاتی کارخانه سونی‌درژاپن‌یکشف‌دستگاه کوچکی معروف به دوقطبی ایزاکی موفق‌شد که باوجود حجم بسیار کوچك دارای تمام‌خواص لامپهای الکترونیکی و ترانزیستورهامیباشد باضافه پایداری این دو قطبها در مقابل تغییر درجه حرارت و تشعشعات رادیو اکتیو و همچنین اشعه های کیهانی بمراتب بیشتر از ترانزیستور هاست بهمین سبب حتما در تحقیقات فضائی مورد استفاده های بیشتری خواهد داشت .

مطمئنا خوانندگان عزیز با حجم کوچك رادیو های ترانزیستوری آشنائی دارند باکشف دوقطبی ایزاکی مهندسین علم الکترونیك قادر بطرح رادیو هائی خواهند شد که حجمش بیشتر از یك ساعت مچی نیست .

راهنمای ما اضافه کرد که قریب دهسال پیش عده‌ای دور هم جمع‌شدند و با ۵۰ دلار سرمایه (۴۰۰ تومان) کارخانه سونی را بنا کردند . امروز سرمایه سونی بالغ بر ۵۰ میلیون‌دلار می باشد و تعداد کار گران آن در شعبات مختلف به هزاران میرسد .

پس از بازدید از نمایشگاه سونی‌که انواع و اقسام رادیو ، ضبط صوت و تلویزیون ترانزیستوری در آن دیده میشد از راهنما سئوال کردم‌چراشما گرمافون نمی سازید؟ در جوابم گفت: «کار خانه سونی دنباله رو نیست‌بلکه در ساختن هر دستگاهی که اینجا می بینید پیشقدم بوده بهمین دلیل است که ما بخش تحقیقاتی عظیمی داریم و مبالغ هنگفتی خرج مهندسین و محققین می کنیم‌و بنظرمن‌سر موفقیت سونی در همین بوده که همیشه چیز تازه و بکربه بازار ارائه کرده است.»

اطلاعات کودکان
مجله مخصوص
خرد سالان
سه شنبه ها
منتشر میشود

تلمبه شناور
برسفورد
تمام برنز انگلیسی
دارای ۱۷ سال سابقه درایران
خیابان سعدی تلفن ۳۵۸۱۵

دنباله مدافعات آقای ابوالقاسم تفضلی

از آقای ژان ژزف شنیدر در دیوان کیفر

آقای دکتر ابوالقاسم‌تفضلی
وکیل مدافع آقای شنیدر

در قسمت گذشته اظهاراتم علل و جهات‌تشکیل جلسه۲۲ر۱ر۳۹ وتصمیم واگذاری لوله کشی آب قزوین را به شرکت آبهای ایران ذکر کردم .

سه روز پس از تنظیم و امضای صورت جلسه ۲۲ر۱ر۳۹ طبق اوراق و مدارك موجود در پرونده ام پیش- نویس قرار داد ۲۸ر۱ر۳۹ از طرف آقای قهاری شهردار قزوین برای وزیر کشور وقت فرستاده شد وآقای وزیر شخصا در ذیل آن دستورمبادله و امضای قرار داد را صادر کردند و مقرر شد تا آخر اردیبهشت ۱۳۳۹ دوحلقه‌چاه‌عمیق‌ازطرف‌سازمان‌آبیاری و عمران در قزوین حفر شود و از اول خرداد ۱۳۳۹ نیز کار لوله‌کشی آغاز گردد .

چرا قرار داد لوله کشی قزوین در مدت دو سال اجرا و انجام نشد

آقای دکتر تفضلی پس از تشریح و توضیح موادقرار داد لوله‌کشی اظهار داشتند که مدت یکسال است موکل مرا از لحاظ اینکه کار لوله کشی قزوین را بانجام رسانیده موردحمله و تعقیب جزائی قرار داده اندبنابر این لازم است علت عدم اجرای‌قرار دادرا تحقیق و مطالعه نمائیم تامعلوم شود که چه کسانی و چه عواملی‌مانع انجام‌لوله کشی و باعث محروم ماندن مردم شریف قزوین از آب تصفیه شده گردیده اند ؟

۱- ضمانت‌نامه‌وزارت‌دارائی

در ماده ٤ قرار داد لوله‌کشی شهر قزوین مقرر شده بود که تعهد - پرداخت اقساط شهرداری از طرف وزارت دارائی‌تضمین شود. متاسفانه این ضمانت انجام نشد و پس از سه ماه دوندگی بجای شصت میلیون‌ریال فقط بیست میلیون ریال از سفته‌ها از طرف وزارت دارائی تضمین گردید و بدیهی است برای مقاطعه کاری که می باید طبق قرار داد ٦٧ میلیون ریال در دو سال خرج کرده و وجه آنرا بموجب سفته در شش سال دریافت دارد همین تخلف موجب- تزلزل و سلب اعتماد میگردد .

۲- عدم معرفی مهندس‌ناظر قائم مقام انجمن شهر

بموجب ماده ۱۵ قرار داد مقرر بوده است که «کلیه عملیات باید با نظر مهندس متخصص نماینده قائم مقام انجمن شهر انجام شود» و به موجب ماده ۸ قرار داد نیز باید صورت کار های پیش بینی نشده که از طرف مقاطعه کار به شهرداری - قزوین داده میشود به نظر مهندس ناظر قائم مقام انجمن شهر رسیده و مورد تصویب نامبرده قرار گیرد .

در اینجا آقای تفضلی نامه های مکرری را که از طرف شرکت آبهای ایران نوشته شده و در آنها از شهرداری خواسته شده بود که مهندس ناظر را معرفی کند قرائت کرده و بدادگاه تسلیم کردند . و از روی اوراق پرونده محرمانه وزارت کشور و اداره کل امور شهرداری‌ها و بخصوص گزارشاتی که آقای - مهندس عباس پیروزبخت داده بودند ثابت کردند که مهندس ناظر درتاریخ ٦ر٤ر٤٠ یعنی قریب ۱۵ ماه بعد از امضای قرار داد به شرکت آبهای ایران‌معرفی شده و در تمام این مدت وقت شهرداری و وزارت کشور به مکاتبه و مشاجره بین کارمندان و رفع اختلاف بین آقای مهندس‌پیروز بخت و آقای ابوذر مدیر کل وزارت کشور گذشته و حتی در روی یکی از گزارشات رسمی آقای مهندس - پیروزبخت که در کار لوله کشی شهر قزوین نقش اساسی داشته و مدیر عامل سازمان آب و برق آنشهر بوده اند و از تاریخ ٦ر٤ر۱۳٤۰ هم رسما بعنوان مهندس ناظر قائم مقام انجمن شهر انتخاب شده اند - یکی از کارمندان عالیرتبه وزارت کشور نوشته است که مهندس پیروزبخت فکر سالمی ندارد و گزارشات بچه- گانه ای میدهد ...

در اینموقع آقای تفضلی ،نتیجه گرفتند که همزمان با وقتی که مردم قزوین‌در تشنگی‌وبی‌آبی میگذرانیدند و موکل من و شرکت آبهای ایران هزینه‌گزاف تاسیسات و حقوق‌سنگین مهندسین و متخصصین نقشه برداری و لوله کشی شهر را می پرداختند . آقایان متصدیان امور در مرکز و در شهرداری قزوین کارشان مکاتبه و کاغذبرانی و وقت گذرانی بوده و آنوقت آقای‌شنیدر را بعنوان‌معاونت در تصرف غیر قانونی و بجرم عدم اجرای قرار داد تحت تعقیب کیفری قرار داده اند ...

۳- بلاجواب گذاشتن نامه بت مورخ ۲۲ر۵ر۳۹

آقای‌تفضلی پس از یك بحث‌مفصل فنی‌راجع بلوله کشی و لوازم‌لوله‌کشی واصول فنی لوله کشی اظهار داشت که مهمترین وسیله لوله کشی لوله است و مقاطعه کار برای آنکه بتواند لوله ها را بخارج سفارش بدهد باید ازانواع آن مطلع باشد باضافه طرح لوله کشی قزوین که بوسیله موسسه مشاورین ژیکوف تهیه شده بودناقص و از جمله ارتفاع مخزن آن شهر کم بود و آب بتمام عمارات شهر سوار نمیشد بنابر این لازم بود که موکل طبق ماده ۸ قرار داد این نواقص‌را تذکر داده و ضمنا نظر شهرداری را راجع به نوع لوله ها سوال کند ولی متاسفانه جواب این نامه و همچنین تعیین نوع لوله ها تا تاریخ ٦ر٤ر٤٠ یعنی ۱۵ ماه بعد از امضای قرار داد در اختیار شرکت آبهای ایران قرار نگرفت و طبعا بدون در دست داشتن این مدارك - شرکت نمیتوانست لوله ها را سفارش‌دهد.

٤- واگذاری سانترال برق بعهده شرکت‌آبهای ایران

در سال ۱۳۳۹ نصب سانترال دو هزار کیلواتی برق قزوین که چندین میلیون تومان بهای آن بود بپایان رسید ولی جزو شرائط تحویل یکی این‌بودکه شهرداری‌قزوین متخصصین وکارگران‌فنی‌برای‌اداره مرکزبرق‌شهر داشته باشند . (در اینجا آقای دکتر تفضلی‌توضیح دادند که برای کارهای اداری و مملکتی متاسفانه در مملکت ما تخصص لازم نیست ولی برای اداره موتور و ماشین و امور فنی حتماتخصص لازم است واگرکسی‌زبان ماشین را نداند یا ماشین را نابود میکند یا خودش نابود میشود .)

بهرحال‌چون‌شهرداری قزوین‌متخصص لازم برای اداره مرکز برق نداشت وزارت کشور و شهرداری قزوین از شرکت آبهای ایران خواستند که بنمایندگی و خرج شهرداری قزوین کارخانه برق را اداره کرده و ازآن بهره برداری کنند - شرکت چندنفر متخصص و کارگر فنی با حقوق‌گزاف استخدام نمود و مدت چند ماه برق شهر را به بهترین صورتی تامین و اداره کرد بموجب صورت هائی که تقدیم میشود متجاوز از چهار میلیون ریال لوازم و وسایل برای کارخانه برق قزوین خریداری کرده و مزد پرداخته است ولی همینکه کار انجام شد و موتور روبراه گردید اداره کارخانه برق را از شرکت آبهای ایران منتزع کرده و کارگران و متخصصین فنی راکه‌شرکت‌استخدام کرده بود اخراج کرده حتی حقوق آنها را هم نپرداختند .

طبعا بدین ترتیب مقداری وقت و سرمایه‌شرکت صرف اداره برق‌قزوین شد در حالیکه‌در قرارداد ۲۸ر۱ر۳۹ مطلقا صحبتی از برق در میان‌نبوده است .

۵- اعلام‌جرم‌علیه‌آقای‌شنیدر وشهردار قزوین

در اواخر اسفند ۱۳۳۹ یعنی در موقعی که حتی یکسال از مدت قرار داد هم نگذشته بود از طرف سه نفر از اعضای انجمن شهر قزوین برعلیه آقای قهاری شهردار سابق قزوین اعلام جرم کردند وآقای شنیدر راهم بعنوان معاون جرم تعقیب نمودند و مدعی شدند که قرار داد قانونا باطل است .

بنابر این چون با اعلام جرم اصولا اساس قرار داد متزلزل شده بودهیچ مقاطعه کاری حاضر نبود تا تعیین تکلیف قطعی اعلام جرم - بکار خود ادامه دهد . و این هم علت دیگر رکود کار و عدم انجام قرار دادبود .

٦- کم صبری و بیحوصلگی مردم ایران

آقای دکتر تفضلی شرحی در باره عادات و اخلاق مردم ایران و علت اینکه غالب اشخاص کم حوصله و بی صبر هستند بیان داشته و دراین موقع کتابی را که در سال ۱۳۳٤ از طرف سازمان آب تهران بمناسبت افتتاح تاسیسات لوله کشی تهران منتشرشده بود بدادگاه ارائه دادند- وبادآوری کردند همانطوریکه درپشت کتاب نوشته است من هم در تهیه اینکتاب با سازمان آب تهران همکاری داشته ام و ظرف چند ماهی که با مهندسین عالیمقام سازمان آب تهران در تماس بوده ام کم و بیش بمسائل و معضلات لوله‌کشی شهر آشناشده‌ام در اینموقع آقای تفضلی قسمتی از کتاب را که نقل از روزنامه های فکاهی تهران بود و همچنین حملاتی را که روزنامه های تهران در جریان مقدمات کار لوله کشی تهران کرده بودند قرائت کردند و اضافه نمودند که باوجود تمام این حملات که عموما ناشی‌از بی صبری و بی‌حوصلگی‌مردم بود امروز ما دارای بهترین تاسیسات لوله‌کشی هستیم و آب مشروب‌تهران یکی‌از بهترین آبها است که باقیمت نسبتا ارزان در اختیار مردم میباشد.

بحث درباره دلایل دادستان وسئوالات دادگاه

درجلسه‌بعدآقای تفضلی‌بتفصیل‌در باره‌دلایل مندرج‌درادعا نامه دادستان بحث کرده ویکایك دلایل را بااستناد به مواد قانون و مدارك واسنادی که بدادگاه تسلیم داشتند و اوراق و محتویات پرونده قضائی رد کردند ونتیجه گرفتند .

که هیچیك از دلایل دادستان نمی تواند برعلیه موکل من مورداعتنا و استناد قرارگیرد و متاسفانه بعلل و جهاتی که ذکر و بیان آنرا در دادگاه مقتضی نمیدانم و مربوط به زمان دولت سابق است باین پرونده که منحصرا وقانونا و برطبق قواعد واصول جنبه حقوقی داردشکل‌جزائی‌داده‌اند تاموکل مرا تحت‌فشار بگذارند و اهمال و غفلت وشاید سوء نیت کسانی را که‌مانع لوله کشی شهر قزوین شده‌اند پرده پوشی کرده ومسئولیت آنرا متوجه موکل‌من‌سازند. انطباق اتهامات منتسب به آقای شنایدر بامواد قانونی واصول قواعد حقوق جزا.

آقای‌دکتر تفضلی‌دردنباله مدافعات خود که در ساعت ۵ تا ۸ بعد ازظهر روز دوشنبه ۵ مردادماه صورت - گرفت بتفصیل اعمال منتسب به‌آقای شنایدر را از لحاظ حقوقی مورد مطالعه و بحث قرار داده و با مواد قانون جزا و سایر قوانین ایران تطبیق نموده ودر هر قسمت به نظریات علمای علم حقوق و استادان دانشگاه از جمله آقایان دکتر حسن امامی و دکتر عبدالحسین علی آبادی و مرحوم دکتر سمیعی و حائری شاه باغ‌و محمد بروجردی‌عبده و منصور- السلطنه عدل استناد نموده و قسمتی از عقاید آنها را از روی کتابها و تالیفاتشان در دادگاه قرائت کردند و از جمله بمواد ۲۲۳ و ۲٤۱ تا ۲٤۵ و۳۰۱ تا ۳۰۳ قانون مدنی و مواد ۷۲۷ تا۷۳۰ قانون آئین دادرسی‌مدنی و ماده ۱۱ قانون مسئولیت مدنی استناد کرده و نتیجه گرفتند که موضوع ادعای شهرداری قزوین از هر لحاظ جنبه حقوقی دارد وشاکیان بایستی اول بدادگاه حقوق رجوع کرده وابطال‌وفسخ‌قرارداد ۲۸ر۱ر۳۹ را مطالبه کنند و پس از صدور حکم قطعی اگر جرمی اقع شده باشد در مقام تعقیب مجرم که مسلما آقای شنیدر نیستند برآیند - و همچنین اگر معتقد هستند که شرکت آبهای ایران قرار داد را انجام نداده و اجرا نکرده و از شروط قرار داد تخلف‌نموده است باید باستناد تخلف از شرایط تقاضای فسخ قرار داد را کرده و یا الزام و اجبار متعهد را بانجام‌تعهداز دادگاه حقوق بخواهند. ضمنا اضافه کردند که امضاء کننده و طرف قرار داد شهرداری قزوین شرکت آبهای ایران است و کلیه سفته‌ها و چکها دروجه و بنام شرکت آبهای ایران صادر شده و وجوه به این‌شرکت پرداخت‌شد واگرشهرداری قزوین‌معتقد است که این وجوه بدون مجوز قانونی پرداخت شده است‌اولا پرداخت کننده که عضو دولت بوده مسئول است و ثانیا از طریق محاکم حقوقی باید و میتوان استرداد وجوه را مطالبه نمود و برای اثبات‌بیگناهی موکل‌نیز همین کافی‌است‌که یادآوری شود آقای‌شنیدر اولا زبان فارسی نمی دانسته و آقای قهاری هم زبان خارجی نمیدانسته تا بایکدیگر تبانی کنند . ثانیا در هیچیك از مکاتبات آقای شنیدر و شرکت آبهای ایران به وزارت کشور یا شهرداری قزوین نوشته نشده است که کاررا بدون مناقصه‌به شرکت آبهای ایران واگذار کنند یا وجوه را بدون مجوز قانونی به شرکت بپردازند . بنابر این‌بفرض آنکه واگذاری کار لوله کشی قزوین بدون انجام مناقصه جرم باشد یا اجازه به‌تنزیل سفته وپرداخت وجه جنبه جزائی و تصرف غیر قانونی داشته باشد گناه این کار متوجه- کارمندان‌دولت و صادرکنندگان‌دستور و پرداخت کنندگان وجه است نه گیرنده وجه .

نتیجه

آقای‌دکتر تفضلی‌در پایان مدافعات خود که مدت چهار جلسه و بیش از ده ساعت بطول انجامیده بود اظهار داشتند که موکل من فرانسوی است و هشت سال است که در ایران بکار اشتغال دارد و ایران را وطن ثانوی خود میداند - در این مملکت ازدواج کرده‌و صاحب یك فرزند ایرانی‌است او تمام مملکت را شخصا از لحاظ معرفت‌الارضی بازدیدو مطالعه کرده‌و مطالعات عمیقی در باره معادن و آبهای تحت‌الارضی نقاط مختلف‌ایران و امکانات آبیاری و استفاده ازآب های زیر زمینی دارد . با صورتی که موضع اتهام را در بین مردم و در روزنامه ها منعکس کرده اند چنین جلوه داده شده که آقای شنیدر با تبانی آقای قهاری سه میلیون تومان پول شهرداری قزوین را گرفته وبرده و خورده و فرار کرده است و حال آنکه حقیقت غیر از این است اگر آقای شنیدر قصد خدمت نداشت و واقعا با سوء نیت در مقام خوردن و بردن پول های شهرداری قزوین بود او هم مثل بسیاری از مقاطعه کاران ایرانی که تا چندی قبل نامشان در روزنامه ها هر روز بچشم میخورد با میلیون ها پول دریافتی از شهرداری قزوین فورا به پاریس عروس شهر های دنیا میرفت و در قصر با شکوه و زیباو فرح انگیز خودش در آنگن به عیش و نوش می پرداخت و به دستگاه دادگستری و تعقیب می- خندید یا مثل بسیاری از خارجیان دیگری که در سالهای اخیر بعناوین مختلف پول مملکت را تاراج کرده و بخارج بردند و عملی انجام ندادند او هم ماهها قبل از اینکه از طرف

بقیه در صفحه ۱۳

اجتماعی

گفتگوی تلفنی مردم

به شماره ۳۰۰۱۰

همه روزه‌غیر از روزهای تعطیل بین ساعت ٦ تا ۷و نیم بعد ازظهر تلفن کنید وبامامشکلات و درددلهای خودرا درمیان بگذارید مادر همین ستون حرفهای‌شما را بگوش مسئولین امور میرسانیم .

کی آب جریان پیدا میکند ؟

* منزل ما در یوسف آباد بالاست ، مدتیست لوله کشی این محل تمام شده ولی از آب لوله‌کشی خبری نیست میخواستم از سازمان آب تهران بپرسم پس آب لوله کشی یوسف آباد کی جریان پیدا میکند ؟

دکتر امانپور

چرا ورودیه باغ وحش گران شده

* آنوقتها مردم تهران میتوانستند با ۱۵ ریال از تمام قسمت‌های باغ‌وحش دیدن کنند ولی حالا چند ماهی است که متصدیان باغ‌وحش علاوه برآنکه درتنوع آن نکوشیده‌اند ، نرخ آنرا هم گران کرده‌اند . باین ترتیب که ورودیه از پانزده ریال به ۲۵ ریال افزایش داده شده و خود باغ‌وحش هم بچند قسمت تقسیم گردیده است که برای هرقسمت ورودیه جداگانه درنظر گرفته شده است . ضمنا بدنیست بدانیدکه باغ‌وحش میمونستان! شده ، بدین نحوکه هرچند قدم یك قفس بزرك از میمونهای متولد شده درایران قرار داده‌اند ودرعوض از قفسهای سایر حیوانات کاسته‌اند . خوبست مقامات مسئول باین نکات‌توجه‌کنند

خواجوی

بگویند تاخیالمان راحت شود

* آقا ! من یك سئوال از آقای شهردار دارم . میخواستم به پرسم بالاخره کار جاده سوم بکجا کشید ؟ اگر قرار است اقدامی بکنند زودتر ، واگر هم فراموش شده است بگوئید تا خیالمان راحت شود !

د- ۱ افسر ارتش

هنوز حقوق نداده‌اند

* من یك افسر شهربانی هستم وبا اینکه چند روز از موعدمقرر میگذرد هنوز حقوق نگرفته‌ام شما درستون گفتگوی تلفنی مردم بنویسید تا مسئولین مربوط حقوق مارا بپردازند . آخر ما باید جواب کرایه‌خانه وطلبکارها را هم بدهیم !

افسر شهربانی

دولت تجدیدنظر کند

* چند روز پیش شوهرم را درسن ٤٨ سالگی بازنشسته کردند چون درسن هیجده‌سالگی وارد خدمت دولت شده بود و طبق قانون مجبور بودند او را متقاعد کنند . من میخواستم بگویم که کارمندانی مانند شوهر من که درسن ٤٨ سالگی بازنشسته میشوند تاز ه‌اول فعالیتشان است وباید دولت دراین مورد تجدیدنظر کند تا آنها را درعنفوان جوانی خانه‌نشین نسازد .

مهین - م

زنك تلفن مغازه‌ام قطع شده

* من یکی‌از کسبه خیابان زرین‌نعل هستم . چندروزیست که زنك تلفن عمومی مغازه‌ام را از طرف شرکت تلفن برداشته‌اند بطوریکه هرکس تلفن مغازه را میگیرد جوابی نمی‌شنود . از طرفی دوسال است که تقاضای تلفن خصوصی کرده‌ام و هرموقع بشرکت تلفن مراجعه میکنم میگویند ، کابل نداریم . میخواستم بگویم ، یا زنك تلفن عمومی راکه فوق‌العاده برایم ضروریست وصل‌کنند یا بعداز دوسال تلفن خودم را بدهند !

این ادعا درست نیست !

* چند شب قبل مطلبی‌گفتم‌که درنارمك آب عادلانه توزیع‌نمیشود ودراین ستون چاپ شد ، مسئولین شهرداری جواب دادندکه آب عادلانه توزیع میشود . میخواستم بگویم که ادعای آنها درست نیست زیرا من اهل این محل هستم و می‌بینم که آب را عادلانه توزیع نمیکنند !

الف- ط

ماکه ازبیخوابی مردیم !

* آقا ! شمارا بخدا بنویسید که فکری بحال ما جنوب‌شهریها بکنند ماکه شبها از غرش سرسام‌آور هواپیماهای جت که از بالای خانه‌هایمان پرواز میکنند ، خواب راحت نداریم . باورکنید شبها تا صبح از صدای غرش طیاره‌ها خوابمان نمیبرد . آخر مگر ما بشرنیستیم؟ مگر نباید بعداز خستگی کار روزانه استراحت کنیم ؟ مگر خواب و استراحت بما حرام شده است ؟ هرچه سروصدا و ناراحتی وبیخوابی است ، باید برای ساکنین جنوب شهر باشد ؟ مگر نمیشود مسیر پرواز هواپیماها را تغییر داد ؟ میگوئید اینکار هزینه گزاف لازم‌دارد؟ نمیتوانید برای راحتی پانصد هزار نفر ساکنین جنوب شهر این هزینه را متحمل شوید ؟ آخر ماکه از بیخوابی مردیم !

منصور شاکر

سری جدید زمینهای عباس‌آبادرا چرا قرعه‌کشی نمیکنند؟

بنویسید بفارغ‌التحصیلان سال ۳۷ ببعد از زمینهای عباس‌آباد واگذار نشده بود تا اینکه درسال گذشته صورت افسران فارغ‌التحصیل آن‌سال ببعد و مخصوصا افسران متاهل از ادارات کارگزینی واحدها خواسته شد وماهم بامید اینکه اقلا قطعه زمینی دریافت خواهیم داشت‌خوشحال گردیدیم ولی اکنون درحدود یکسال از این جریان میگذرد ولی از قرعه‌کشی زمینها خبری نیست و مسئولین تقسیم اراضی سازمان تدارکات ارتش بعللی وعده امروز و فردا میدهند درصورتیکه بتعدادی از افسران قطعه زمینی ازسری جدید درعرض چندماه‌گذشته واگذارشده است . معلوم نیست علت این تبعیض چیست و چرا هرچه زودتر قرعه‌کشی این زمینها انجام نمیشود تا به‌نگرانی عده‌ای افسر خاتمه داده شود .

امضاء محفوظ

قابل توجه کلانتری ۱٤

* آقا بنویسید ، درخیابان فلاح زن وبچه مردم از دست اوباش چه کارکنند وبه کجا بروند ؟ شما ازطرف ما ازکلانتری ۱٤ بخواهید، این مزاحمین راکه درجلوی قهوه‌خانه‌ها و بنگاههای معاملات ملکی‌پلاس هستند جمع‌کنند . آخر اینکه وضع نمیشود !

دوشیزه هایده - همایون

انجمن‌های محلی

انجمن محلی شمال خیابان بهار

خیابان‌ها روشن میشود

جلسه هفتگی انجمن محلی شمال خیابان بهاربریاست تیمسار سرتیپ حکیمی وباحضورتیمسار سرتیپ دبیروآقایان سرهنك‌اسفندیاری سرهنك پهلوان- آرام -عیلامی - ثقفی -مرعشی وخداوندی در منزل تیمسار سرتیپ حکیمی تشکیل گردید. آقایان سرهنك‌پهلوان وعیلامی درباره خرید پایه‌های فلزی برقو روشن شدن دوخیابان اززحمات‌رئیس انجمن تشکر کرده‌واز توجه‌اولیای بنگاه برق تهران‌درتامین روشنائی خیابانهای این منطقه قدردانی نمودند .

در دوراه امامزاده حسن

مردم آب آشامیدنی ندارند

جلسه انجمن محلی دوراه امامزاده حسن باحضور کلیه اعضا تشکیل‌شد آقای خالدی درباره لوله‌کشی صحبت کردو گفت دوراه امامزاده حسن آب آشامیدنی ندارد و آب چاه عمیق شهرداری‌ضمن‌عبورازنهرها‌آلوده شده ومصرف آن‌مردم‌رادچاربیماری میکند.

ناطق گفت لوله‌کشی سازمان آب تهران تادوراه امامزاده کشیده شده‌و اگر مسئولین توجه کنند بانصب چند شیر فشاری ناراحتی مردم رفع‌میشود. رئیس انجمن گفت دبستان محمودی با دوهزار نفر دانش‌آموز آب مصرفی و آشامیدنی ندارد و درخواست کردمالك دبستان ویا وزارت فرهنك برای تامین آب‌دبستان اقدام کنند .

پرواز هواپیما

اعضای انجمن اعلام کردند که شبها پرواز هواپیما های غول پیکر مسافری درآسمان‌تهران موجب‌ناراحتی زنان‌بارداروطفلان‌وساکنین محل‌رافراهم میسازد .

آقایان قاسم زاده و ادیانی دو تن از معتمدین محل ماموریت یافتند تا این موضوع رادنبال کرده ونتیجه رابمردم اطلاع دهند .

دربخش هفت سیروس

مشروطیت را جشن گرفتند

بمناسبت ١٤ مرداد اجتماع کثیری از اعضای انجمنهای محلی ومعتمدین و وجوه طبقات تهران در محل انجمن محلی بخش ۷ سیروس حضور یافتند -درآغاز آقای سیدتقی تقوی رئیس‌انجمن جشن‌مشروطیت را تبریك گفت و پیرامون عید مشروطیت و دلیری و اتحاد و اتفاق‌و گذشت وبزرگواری رجال وآزادیخواهان و روشنفکران صدر مشروطیت نطق مؤثر و مستندی ایراد و سپس از ایام فترت و تعطیل مشروطیت و تضعیف مجلس و کسانیکه راسا و علنا دشمنی و مخالفت خود را با اصول آزادی و مشروطیت نشان دادند صحبت کرد بپاس فداکاری و جهاد مجاهدین و مشروطه طلبان و برای شادی روح آن بزرگان یکدقیقه قیام و سکوت اعلام نمود . وبعد از دولت تقاضا شد هرچه‌زودتر بموجب برنامه‌ووعده‌ای که رسمادولت اعلان کرده‌انتخابات آزاد را آغاز و مجلس را افتتاح وانجمن شهر تهران را منعقد نماید وهمچنان بمناسبت انتصابات جدید درفرهنك اظهار خوشوقتی وتقاضا شدکه نسبت بفرهنك و فرهنگیان توجه مخصوص مبذول دارند از خدمات آقای دکتر ارسنجانی درانجام اصلاحات ارضی و پیشرفت امور کشاورزی تقدیر شد - از انتخاب آقای دکتر جهانشاهی اظهار خوشوقتی و رضایت شد - از بانك سپه که در شرائط نامساعد اقتصادی فعلی خواسته بمردم با شرایط خاصی وام دهد تشکرو درخواست شد که بمامورین اعتبارات و ارزیاب دستور دهند که موجبات تنفر و سرگردانی متقاضیان را فراهم نسازند .

دراین جلسه ازشهرداری خواسته شد که‌نسبت‌به‌نرخ‌خواربارونظافت واسفالت و شکایات مردم و انجمنها به‌برزنها مخصوصابرزن۷دستورات موکد صادر و دستگاههای انتظامی نیز از بی‌نظمی و خودسری‌وقاچاق جدا جلوگیری کنند عده‌ای از اهالی تقاضاکردند که شهرداری نسبت بکسانیکه قبل از اعلام بخشودگی خوش حسابی چك و سفته داده و بادقت بگذشته بخشودگی شامل حال آنها نیز بشود- اداره حقوقی شهرداری نیز انجام این تقاضا را با حق و انصاف پذیرفته است.

درخاتمه آقای ذوالمجدین و قضات ومامورین دادسراو دادگاه این ناحیه که سعی دارند قانون و مقررات را بنحو صحیح اجرا و حقوق و حدود افراد رادر پناه قانون حفظ کنند تقدیر شد .

آگهی مناقصه

اداره صنایع خشکبار وکنسرو سازمان برنامه خرید و نصب‌یك دستگاه گرمخانه مورد احتیاج کارخانه خشکبار مراغه را طبق‌شرایط ومشخصات موجود در دفتر اداره بمناقصه میگذارد .

داوطلبان میتوانند همه‌روزه در ساعات اداری بدبیرخانه این‌اداره واقع در خیابان شاهرضا کوی رامسر مراجعه‌وبرك شرایط ومشخصات ونقشه‌مربوطه رادریافت دارند.پیشنهادات تاآخر روز دوشنبه ٥شهریور ٤١ قبول و روز سه‌شنبه ٦شهریور ٤١ ساعت ده صبح باحضورشرکت کنندگان باز وقرائت خواهد شد . الف ۲۹۳۹

اداره صنایع خشکبار و کنسرو سازمان برنامه

آ-۱۳٤٥٦ ۱-۲

از هفتگل

درددل یك پدر داغدیده

مدیر محترم روزنامه اطلاعات در تاریخ ۹ر٤ر٤۱دراخبار شهرستانها خبری چاپ شده بود میخواهم توضیحاتی درباره این خبر بعرض‌برسانم اصل خبر دونفر دربین راه خرمشهر و طهران باقطار تصادف کردند که یکنفر بنام هوشنك میلانیانی اهل کرمانشاه و سلطانعلی طاهری اهل هفتگل که فرزند اینجانب‌است‌برای کارکردن به اهوازرفته‌بودند علت‌تصادف مطابق صورتجلسه‌بازپرسی دادگستری دزفول شب پنج‌شنبه ۷تیرماه چهارنفر بچه‌که سن آنها مختلف بوده بدون گرفتن بلیطاز اهواز سوار قطار میشوند ساعت ۱۲شب ۲نفر آنها راکه نامبردگان مرحوم میباشند دراندیمشك آقای مامور قطارپیاده می‌نماید چون۲نفر از رفقای آنهابا قطار میروند ایشان هم‌کوشش میکنند که خودرابه‌رفقا برسانند قطار دوم باندیمشك میرسد آنها مجدداسوار می‌شوند در ایستگاه دوکوه نیز آنها را درساعت سه بعداز نیمه‌شب پیاده‌می کنند چون از همه‌جا مایوس میشوند باراه‌پیمائی‌دنبال خط قطار میروند تا اینکه خواب وخستگی آنهاراز پا در می‌آورد واز بی‌اطلاعی داخل‌خط راه‌آهن میخوابند وقطار باری از طهران به خرمشهر آنهارا در خواب قطعه‌قطعه می‌نماید میخواهم سئوال نمایم آقایان مامورین قطارها فکر نکردند بچه مردم را ساعت سه‌بعدازنیمه‌شب پیاده‌کردن چه‌نتیجه‌ای بار می‌آورد چرا نباید ایشان راتحویل پلیس بدهند تابوالدینشان برسانند آقایان مامورین نمیدانند که راه‌آهن‌و قطار وحقوق ماهیانه آنها همه از جیب‌ماملت گرسنه وبرهنه داده میشود آیا وجدان و انسانیت این اجازه را داده که ۲نفر جوان ۱۸و ۱۵ ساله را برای‌خاطر ٥یا۱۰تومان از بین ببرند آیا این جنایت نیست خواهشمند است‌بوظیفه روزنامه‌نگاری وبرای رضای خدا امربه‌درج آن فرمائید که‌بچه های مردم را بعداز این دربین راه پیاده نکنند که به‌سرنوشت اینجانب دچار شوند .

زلفعلی‌طاهری

آ-۱۳۲۳۰

دنباله مدافعات

بقیه از صفحه ۱۲

بازپرس احضارشود مملکت ما را ترك میکرد - اما آقای شنیدر در ایران ماند و حتی باشرائط خاصی که در تعقیب‌او و تشکیل پرونده اش‌بوجود آورده بودند وقتی باو پیشنهاد شد که از ایران خارج شود و در موقعی که‌بابیطرفی و بیغرضی بیشتری‌بتوان قضاوت کرد بایران برگردد او حاضر نشدکه عنوان فرار باو بدهند و چون یقین داشت که حقیقت آشکار شده و بیگناهی او ثابت خواهد شد زجر و زحمت‌زندان را بخود هموارساخت و اینك نیز امیدوار است که آقایان قضات محترم باصدور رای برائت او به تمام مردم شرافتمند و پاکدامن و بخصوص بکلیه هم میهنان فرانسوی موکلم که باکمال علاقه چشم باین محاکمه و نتیجه آن دوخته اندثابت کنند که دادگستری ایران و قضات جوان و فاضل ما دور از هر گونه شائبه غرض و بدون آنکه تحت‌تاثیر مقامات و متنفذین قرار گیرند در هر مورد نسبت به هرکس اعم از ایرانی یاغیرایرانی‌رای عادلانه صادرخواهند فرمود .

و مخصوصا آقایان قضات محترم فراموش نفرمایند که موکل من جزو ملت فرانسه یعنی ملتی است که در طول قرون و اعصار دارای روابط بسیار صمیمانه و نزدیك فرهنگی وعلمی واجتماعی با مردم ایران‌داشته است و حتی در تنظیم قوانین جزائی نیز از قوانین آن مملکت استفاده کرده ایم .

جلسه در ساعت۸ بعد از ظهر روز دو شنبه ۱۵ مرداد ماه بپایان رسید.

جدول کلمات متقاطع شماره ۲۱۷۰

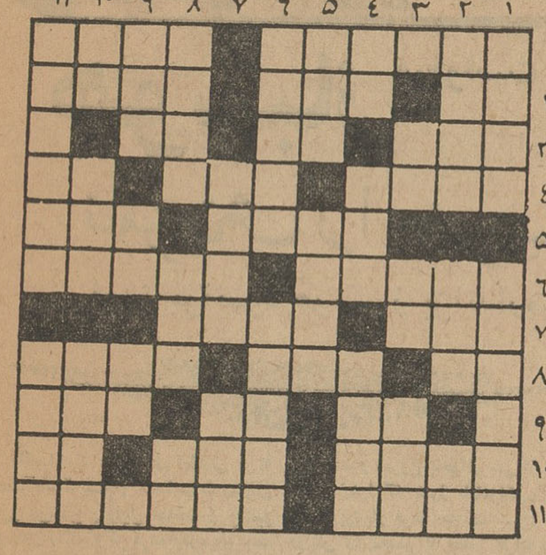

افقی : ۱-ازخوراکهای گوشتی فرنگی - وسیله‌ای برای نوشتن ۲- لوله‌بریده - خواندن -ازپلهای معروف نزدیك تهران ۳- شهری است - از طوایف ایران -دستش نزنید که وامیرود ٤- جدا-زهرناك - بوی ماندگی ٥- یکی دیگراز افراد خانواده گرز - آنچه‌برایگان فدای جانان میکند ٦- داغش‌روی هرکه بخورد باید از گردونه‌خارج شود - دلبری وعشوه‌گری ۷ - فاصله سرانگشت کوچك تاشست- تفریح ۸- از بیماری ها -تار یا پودش اززراست ویا هردو -دوران مارا دوران آن خوانده اند ۹ - خودمان - صورت - از شهر های ایران ۱۰- اسکناس پاره‌ای که بازهم قبولش دارند - نکبت و مزاحمت - حرف نفی ۱۱- واحد وزن دقیق والدك - نیکنامی از چنین‌سرایی بهتراست .

عمودی : ۱- دردناك - از گنجینه های شعر و حکمت فارسی ۲- از لوازم خط‌آهن - پیك‌آخرین - اگر سیاه باشد از چشمش باید پرهیز کرد ۳-ازآلات طرب - از علوم - گویا از شهرمکه آمده باشد بدون آنکه حاجی‌باشد ٤- آدم‌بی‌پا - سابقا معروف بود که خوش‌شانس میشود - لاغراحوال‌پریشان شده ٥- ازسنك های گرانقدر - اگر بزرگتر است پس اورا به‌تیمار چهارپایان چه‌کار ؟ ٦- زاهد پرهیزگار - فاتح ۷- بی‌غل‌و غش ترین‌انواع آب - دریاچه‌ای به‌بزرگی دریائی ۸- از چاشنی‌های غذابرای باز کردن اشتهاستاره- رودی در اروپا ۹- ابتدا - مکان - از آن سرداخل میشود ۱۰- ضمیر متصل - جواب دلداردرمقابل نیاز دلداده - درویش بردوش میکشد ۱۱- قدیمی ها عقیده داشتند که برای خوشبختی باید آنرا عوض کرد - پهلو.

حل جدول شماره ۲۱٦۹

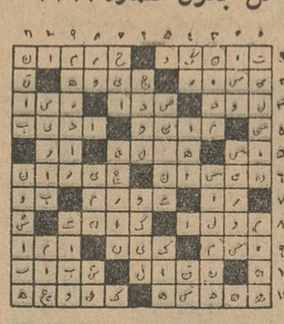

قدردانی

جناب آقای نخست‌وزیر محبوب - رونوشت ریاست محترم شهربانی کل کشور - رونوشت ریاست محترم سازمان امنیت - رونوشت شهردار محترم تهران - رونوشت‌شورایعالی انجمنهای محلی‌تهران

دراثر مجاهدتهای شبانه‌روزی جناب آقای احمد شارق مدیر محترم روزنامه شیپور ورئیس انجمن محلی کوی نودر مدت ۱۷سال عمران وآبادی محل کوی نوکه منطقه وسیعی بین نارمك وشهرتهران میباشد بنام کوی‌نواحداث وتمام وسائل اولیه زندگی از قبیل تامین آب محل‌چه بوسیله چاه عمیق وچه توسط سازمان آب تهران و نصب سه‌دستگاه شیرفشاری برای رفاه حال مردم بی‌بضاعت وشروع اسفالت خیابان شارق وتامین برق روشنائی وتاسیس چندین دبستان و تامین خطاتوبوسرانی وبهداشت برای اهالی این محل فراهم‌شده استو همواره رفاه و مصلحت اهالی محل‌رانصب‌العین قرارداده وباپشتکار خستگی‌ناپذیر اولیاء اموررا متوجه انجام‌خواسته‌های مردم این منطقه نموده‌خدماتش مورد تفقدوتشویق کلیه ساکنین این بخش‌بوده‌وبموجب این نامه سرگشاده از خدمات جناب ایشان قدردانی وشکرگزاری مینمائیم . ضمنا از توجهات اولیاء امورکه‌به‌پیروی‌ازمنویات‌اعلیحضرت شاهنشاه محبوب ورعیت‌پرور خواسته‌های مردم رامورد توجه‌قرارداده‌اند خصوصا شهرداری در مورد اسفالت خیابان شارق وسازمان آب تهران درمورد نصب سه‌دستگاه فشاری از دلوجان سپاسگزاریم .

سرهنك معینی معاون اداره گذرنامه شهربانی - سرهنك واحدی سرگرد حسن تیموری افسر شهربانی - دکتر هشترودی - سروان‌جواد غفاری -احمد حقیقی کارمند شرکت نفت - مهندس ابوالفضل گرجی- دکتر مرزبان - روح‌اله بدیهی کارمند فرهنك - اسداله انصاری کارمند صنایع و معادن - یوسف محمد نسب کارمند صنایع و معادن- محمد احمدی - محمد کشاورز - محمود پایدار - محمدعلی آذری مدیر دبستان نوردانش - حاجی سیدرضا صفوی -عباس نصیری - حاجی اسمعیل بشیری - رمضان کرباسی - خسرو رستمی -عباس قادرپناه‌و بیش‌از یکصد امضای دیگر .

آ-۸۸۷۳

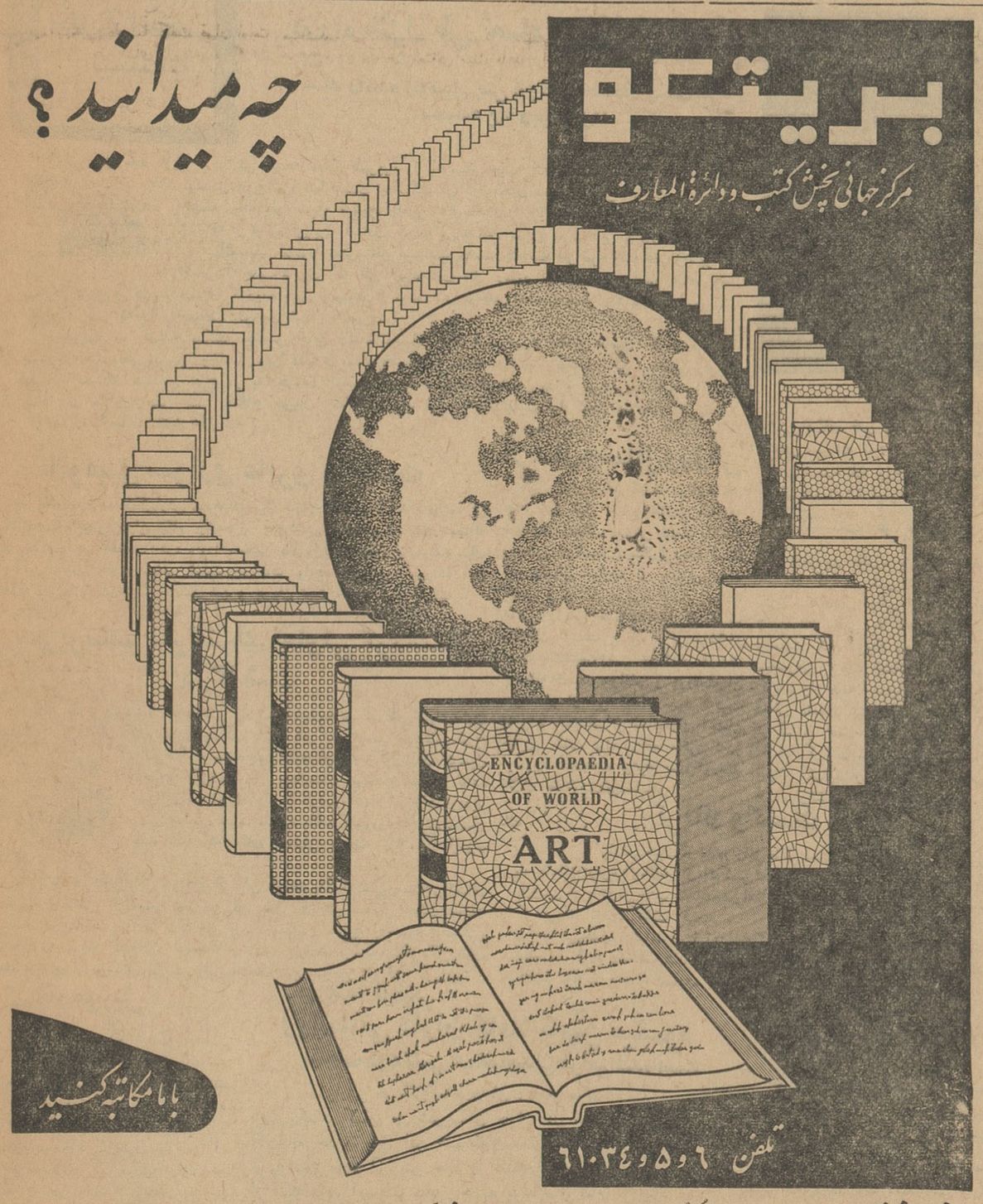

خبرنگاران ما از شهرستانها گزارش میدهند

هوسباز

میخواست بنامزدش دست درازی کندو همینکه باامتناع اومواجه‌شد

نامزدش را بضرب چاقو مجروح کرد

این ناجوانمرد هوسباز بژاندارمری رفت‌وگفت: همسرم ازمن تمکین نمیکند!

ناجوانمرد هوسبازی ازاهالی قریهٔ محمدآباد تربت‌جام که شهوت وهوس عقل‌و هوشش رازایل ساخته و چشم‌و گوشش راکوروکرکرده‌بودومیخواست بنامزدش تجاوز کند هنگامیکه با امتناع نامزدش مواجه شد دیوانه‌وار باچاقو بجانش افتادو دخترك بیگناه‌را بضرب چاقو بسختی مجروح ساخت. مشروح جریان طبق گزارش‌خبرنگار ما در مشهد ازاینقرار است.

چندی قبل شیرعلی یکی از جوانان قریهٔ محمدآباد تربت‌جام دوشیزه‌بیست ساله‌ای از ساکنین قریه بنام زهرا فرزند غلام را خواستگاری کرد وپس از رفت‌وآمد بسیار و مذاکرات لازم اورا نامزد کرد.

مراسم نامزدی باشیرینی خوران مختصری انجام شدو قرار بود یکی دو ماه دیگر زهرا رسما بعقد شیرعلی درآید. هنوز مدت زیادی از نامزدی شیرعلی وزهرا نگذشته بود که چند روز قبل شیرعلی هوس کرد، نامزدش را ببیند و بهمین منظور عازم منزل نامزدش شد. اتفاقا آنروز والدین‌زهرا در منزل نبودند و دخترك درخانه تنها بود.شیرعلی پس‌از ورودبمنزل زهرا متوجه شد که کسی در خانه نیست ونامزدش تنها است.

تصمیم‌گرفت خانواده نامزدش را درمقابل عمل انجام شده ای قرار دهد تاهنگام عقدو عروسی بتواند هرآنچه منظور خودش است از لحاظ مهریه‌و خرج‌عروسی ومخارج دیگر بخانواده نامزدش تحمیل نماید باین منظور پیش‌رفت و شروع باحوالپرسی از زهرا کرد. زهرا که هنوز بانامزدش‌مانوس نشده بود از فرط خجلت سرخ شدو رویش را محکم با چادر گرفته‌بود. رویش نمیشد که‌سئوالات نامزدش را بدرستی پاسخ گوید و در جواب احوالپرسی های او خوش آمدبگوید. زیرلب درحالیکه تابناگوش سرخ‌شده بود ازشیرعلی احوالپرسی کرد ورفت که‌برای پذیرائی ازاو چای درست‌کند ومیوه بیاورد وشیرینی تهیه نماید ولی ناگهان شیرعلی راه براو گرفت وزهرا را بغل‌زد..

طفلك زهرا خیال‌میکردکه شیرعلی ازفرط محبتی که‌نسبت‌بوی دارد اختیار ازدست‌داده و حالاکه برای دیدارش آمده‌است میخواهدبااستفاده ازفرصت تنهائی بااولین بوسه کامش راشیرین نماید. خجلت زده درمیان بازوان شیرعلی تقلائی کرد تاخود را رهاسازد ولی بزودی متوجه شد که نامزدش خیالی خام‌درسر میپروراند و منظوری دیگر دارد.

به‌تندی خودش را جمع‌وجور کرد و بایکی‌دوسیلی آبدار نامزدش را از خود دورساخت. شیرعلی که ازمقاومت سرسختانه زهرا عصبانی شده بود اورا بگوشه اطاق پرتاب‌کردو سپس‌چاقوئی راکه درجیب داشت‌بیرون آورد وبجان دختر بی‌پناه افتاد.

شیرعلی این ضرب‌المثل راشنیده بودکه: «گربه‌را بایددر حجله‌کشت»! ولی هنوز تاحجلهٔ عروسی‌فاصله بسیار داشت که تصمیم گرفت از زهرا زهر چشم بگیرد.

باعصبانیت چندین ضربه چاقوبنقاط حساس بدن زهرا وارد آورد و او را بسختی مجروح کرد. دخترك بیچاره بیهوش نقش برزمین شد و شیرعلی هم راه ژاندارمری را در پیش گرفت. همسایگان سررسیدند و زهرا را به بیمارستان تربت‌جام منتقل کردند ولی چون حالش وخیم‌بوداورا بمشهدآوردند ودر بیمارستان‌سوانح‌بستریش‌ساختند.

شیر علی در ژاندارمری گفت: زنم از من تمکین نمیکند!؟ ولی پدر زهرا بپاسگاه ژاندارمری آمدوباشرح‌قضیه معلوم شد که هنوز زهرا رسما وقانونا زن شیرعلی نشده وفقط‌اسما نامزدوی بوده است. شیرعلی رادستگیر کردند و بمقامات قضائی تحویل دادند تاسزای ناجوانمردی وهوسبازی خودرا ببینند.

آموزگاران سیرجان باشهرداری همکاری میکنند

این همکاری موجب پیشرفت کارشهرداری شده‌است

خبرنگار ما در سیرجان گزارش میدهد آموزگاران فرهنك سیرجان که حالاتعطیلات تابستانی را میگذرانند برای بهبود وضع شهر و افزایش درآمد شهرداری وکنترل نرخ‌خواربار ومیوه همکاری خودرا با شهرداری اعلام داشته‌اند. هم‌اکنون چهارنفر از آموزگاران فرهنك این شهرستان همکاری‌خودرابا شهرداری شروع کرده‌اند و صمیمانه برای پیشرفت کار شهرداری فعالیت میکنند. آقایان اسدالله رضوان و ضابطی دو نفر از آموزگاران سیرجان درکار مامورین وصول عوارض شهرداری نظارت کامل مینمایندواز ورود و خروج هرگونه کالا ومحمولات بدون پرداخت عوارض شهرداری جلوگیری میکنند. بطوریکه هم‌اکنون درآمدشهرداری براثرنظارت این‌دو آموزگار بمیزان محسوسی افزایش یافته‌است. دونفردیگر ازآموزگاران نیز بنام آقایان اسمعیل عباسی و فتاحی دربازار وخیابانهای شهر نرخ میوه‌جات وخواربار را تحت کنترل دارند و متخلفین از نرخ‌شهرداری را جلب مینمایند همکاری آموزگاران فرهنك سیرجان باشهرداری این شهرستان موجب بهبودی وضع وپیشرفت کارشهرداری شده است.

سیل مهیب قسمتی ازمحله سیلاب تبریز را درهم ریخت

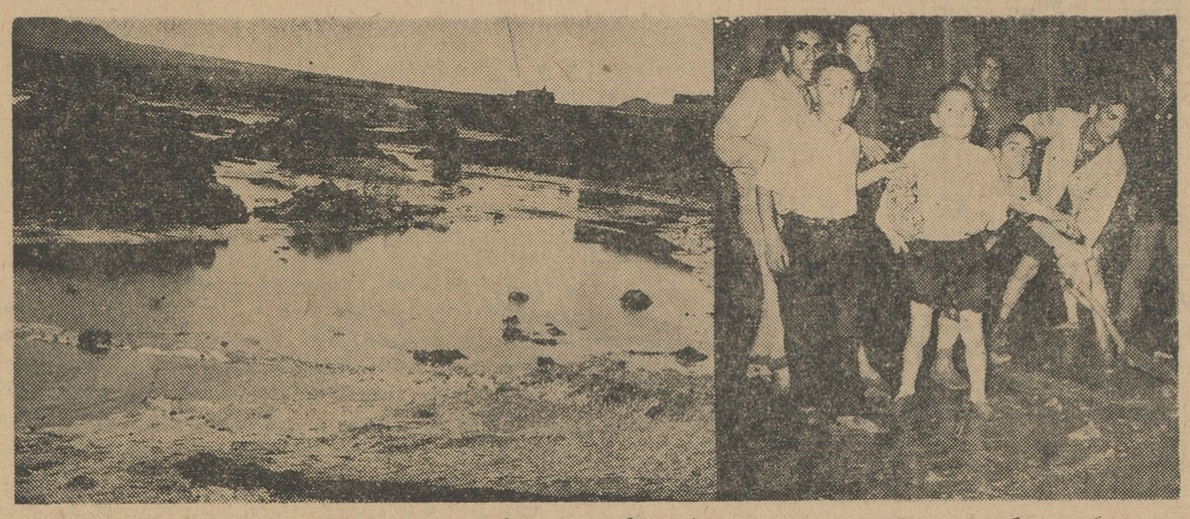

بطوریکه خوانندگان عزیز استحضار دارند چندروز قبل‌براثر بارندگی‌های‌شدیدی که در ارتفاعات تبریز رویداد سیل مهیبی ازدامنه کوه عینعلی بطرف شهر سرازیرشد و تامحله سیلاب پیشروی کردو تعدادی از خانه‌ها و مغازه های این محله‌را درهم کوبید ازطرف دیگر درنتیجه این بارندگی درخیابانهای تبریز سیلاب جاری شدو عبورو مرور وسائط نقلیه و پیاده ها تامدتی بدشواری صورت میگرفت. درعکس بالا دومنظره از جریان سیل تبریز دیده میشود قسمتی از این عکس پیشروی سیل رادر محله سیلاب بخوبی مجسم میسازد ودرقسمت دیگر عده‌ای ازکودکان محله سیلاب برای جلوگیری از پیشروی سیل تلاش میکنند.

زیره قاچاق

بنابگزارش خبرنگار ما درزابل چند روز قبل مامورین گروهان ژاندارمری زابل بسرپرستی آقای ستوان ریگی هنگام گشت درحوزه زهك بکامیونی حامل زیره برخورد کردند و کامیون مزبور راکه‌برانندگی حسین فرزند حسن هدایت میشد متوقف نمودندچون زیره‌ها قاچاق بود صاحب آن بنام محمدعلی وراننده کامیون دستگیر گردیدند و زیره ها که مقدار آن هفت‌تن واز مرز افغانستان وارد ایران شده بود ضبط شدو بگمرك زابل تحویل گردید.

کشتی‌گیران بروجرد پیروز شدند

خبرنگار ما در بروجرد گزارش میدهد چند روز قبل بین اعضای تیم کشتی‌باشگاه تاج ملایر وکشتی‌گیران شهرستان بروجرد یکدوره‌مسابقات کشتی دوستانه انجام شددراین مسابقات که‌در شش وزن انجام گرفت تیم کشتی شهرستان بروجرد پنج‌بریك پیروزشد درعکس بالا آقای کمالی‌قهرمان کشتی دروزن ۷۰ کیلو از بروجرد بررقیب‌خود آقای اسعدی پیروز گردیده‌است.

بیماریکه از بیمارستان مرخص شده‌بود درراه منزل طی تصادفی قربانی شد

سك راننده اتومبیل پس ازوقوع تصادف پشت فرمان نشسته بود وبوق‌میزد!

تقدیر را تدبیر نیست

خبرنگار مادر قزوین گزارش میدهد بعداز ظهرپریروز اتومبیل جیپ لندرور شماره ۲۳۷ برانندگی مهندس جرج‌شپرداسکاتلندی تبعهٔ‌انگلستان که‌ازهمدان بطرف قزوین حرکت میکرد در فاصله یك‌کیلو متری قزوین باعابر ۵۵ساله‌ای بنام اصغر آقاجانی اهل قریهٔ «ترجه» از توابع قزوین تصادف کرد واین‌تصادف منجر بمرك عابر مزبور گردید.

اتومبیل مزبور شش نفر سرنشین‌داشت که سه نفر مرد وسه نفر زن بودند اصغر آقاجانی عابری که طی این‌تصادف‌بقتل رسید چندی پیش بیمار شده ودر بیمارستان بوعلی قزوین بستری گردیده وپس ازبهبودی‌از بیمارستان مرخص شده‌بود وبطرف قریهٔ محل‌سکونت خود میرفت که دچار تصادف اتومبیل شد وجانسپرد.

خبرنگار ما اضافه میکند مهندس جرج رانندهٔ‌اتومبیل که‌از اینموضوع اطلاع حاصل کرده بود. بسیار ناراحت بنظر میرسید وخانمش ویرا دلداری میداد جالب‌اینکه سك راننده اتومبیل هم بمحض وقوع تصادف همینکه مهندس جرج از پشت‌فرمان اتومبیل‌پائین‌آمد پشت فرمان پرید و مرتبا بوق اتومبیل را بصدا در می‌آورد بهر حال بااطلاع جریان بمقامات‌مربوطه قضیه تحت تعقیب قرارگرفت وباانجام تشریفات قانونی جنازه‌عابر مقتول دفن شد.

ارسال‌وسائل‌ورزش

طبق گزارش‌خبرنگارما درخوانسار چند روز قبل اطلاع حاصل شد که مقداری وسائل ورزش جهت باشگاه ورزشی خوانسار ارسال‌گردیده است این وسائل عبارت از چندین تشك کشتی و وسائل مربوط بسایر رشته های ورزشی میباشد که از طرف سازمان تربیت بدنی مرکز برایگان جهت باشگاه‌ورزشی خوانسار ارسال گردیده است جوانان و ورزشکاران خوانسار از این اقدام مفید تربیت بدنی و همچنین از فعالیتهای آقایان حاجی خانی وفضل‌الله ملکی که‌در اینمورد اقدامات موثری بعمل‌آوردند اظهار خشنودی مینمایند.

اتومبیل سواری عابری را کشت

خبرنگار مادر قلهك‌گزارش میدهداتومبیل سواری شماره۴۴۴۰۲۴برانندگی دکترمحمد مستوفی‌درایستگاه چاله‌هرز جاده‌شمیران باعابری بنام‌رحمت‌اله کارمند راه‌آهن تصادف کرد واورا بسختی مجروح‌نمود مجروح به‌بیمارستان راه‌آهن منتقل‌شدولی براثر شدت جراحات وارده جان‌سپرد پروندهٔ این حادثه در کلانتری قلهك تشکیل شد و جریان تحت تعقیب قرار گرفت.

سرپرست شرکتهای تعاونی کردستان درگذشت

قبلا اطلاع داده شد آقای علی اشرف نعمتیان‌سرپرست شرکتهای‌تعاون روستائی کردستان که‌برای رسیدگی بشعبهٔ شرکت تعاونی روستائی قریهٔ صلوات‌آباد سنندج‌میرفت درنتیجهٔ واژگون‌شدن اتومبیل مجروح گردید ودر بیمارستان سنندج بستری شد. پس‌از وقوع این حادثه از طرف آقای دکتر زاهدی‌مدیر عامل ورئیس هیئت مدیره بانك کشاورزی ایران دستور داده شد که آقای نعمتیان بهزینه بانك کشاورزی معالجه شود.

اینك خبرنگار مادر سنندج گزارش میدهد باآنکه سرپرست‌شرکتهای تعاونی روستائی کردستان چندین بار عمل جراحی شدولی بعلت شدت صدمات وجراحات وارده سرانجام دربیمارستان سنندج جانسپرد. درمجلس ترحیم‌وی بیمسار امین‌آزاد استاندار و تیمسار زهدی فرمانده‌لشگر کردستان وعده زیادی از روسای ادارات دولتی و محترمین سنندج شرکت کردند.

کشف تریاك

مامورین مبارزه با مواد مخدره باستناد گزارش شهربانی دامغان از منزل محمدعلی یکی از اهالی این شهرستان مقدار سه کیلو و چهارصد وشصت گرم تریاك ویکدستگاه کمد مخصوص تریاك خشك کنی کشف کردند واز خانه اسمعیل یکی دیگراز اهالی دامغان نیز مقدار ۷۰۰ گرم تریاك و هفتاد گرم سوخته تریاك کشف کردند مواد مخدره مکشوفه ضبط گردید و قضیه تحت تعقیب قرار گرفت.

خانه‌ای سوخت

خبرنگار ما در لار گزارش میدهد، چندروز قبل درخانه چوبی متعلق به حشمت‌اله اقتداری یکی از اهالی شهرستان لار حریقی رخ دادو دراین آتش سوزی فعالیت مردم برای‌اطفای حریق‌بجائی نرسیدو وسائل‌آتش‌نشانی هم دراین شهرستان نبود و در نتیجه خانهٔ مزبور باالثائیه بکلی سوخت. هنوز علت وقوع حریق معلوم نشده است. خبرنگار ما اضافه میکند شهرداری لار هیچگونه وسیله آتش‌نشانی ندارد واهالی تقاضا دارند چون شهرداری اعتباری برای خریداتومبیل ووسائل‌آتش‌نشانی ندارداز طرف‌وزارت کشور یکدستگاه اتومبیل آتش‌نشانی بشهرداری این شهرستان اهداء شود.

تریاك وکشك

گزارش خبرنگار ما در زابل‌حاکی استکه چندروز قبل مامورین پاسگاه‌ژاندارمری«لوطك»زابل‌به‌تاکسی‌شماره ۱۶۳۶۱۲ مظنون شدند و طی بازرسی از داخل‌دو حلب کشك‌محمولهٔ‌تاکسی مقدار دوکیلوو دویست وسی گرم‌تریاك افغانی کشف کردند.

صاحب تریاك بنام عباسعلی فرزندغلام که‌اهل زابل‌وچندی است بکنبدکاوس مهاجرت کرده دستگیر شد و باتریاك‌های مکشوفه پس از تشکیل پرونده باداره نظارت برمواد مخدره تحویل گردید تابدادسرا اعزام شود.

ساختمان آب‌انبار

خبرنگار ما در میبد گزارش میدهد: از طرف آقای حاج‌علیرضا محبوری یکی از نیکو کاران محل مهرجرد میبد که فعلا در خرمشهر بسر میبرد دو باب آب انبار بزرك در محل مهرجرد ساختمان شد.

این دو انبار آب آشامیدنی قسمت بزرگی از محل مزبور را تامین میکند.

اهالی از این اقدام مفید آقای حاج علیرضا محبوری سپاسگزاری میکنند.

در آینده نزدیکی روشنائی داران کاملا تامین میشود

مقدمات لوله‌کشی آب‌آشامیدنی فراهم شده است

داران

بنابگزارش خبرنگار ما درداران: موتورمولد برق یکصد کیلوواتی شهرستان داران در محل کارخانه جدید برق این شهرستان نصب شد و هم‌اکنون دوره آزمایش خود را میگذراند. پس از آنکه دوره آزمایش موتور جدید مولد برق تمام گردید بشهرداری تحویل داده خواهد شد. از طرف شهرداری هم‌قریبا سیم های فرسوده جمع آوری میشود و بجای آن سیم های جدید و قوی نصب میگردد.

با این ترتیب روشنائی داران تامین میشود. اهالی تقاضا دارند در مورد ساختمان مخزن آب آشامیدنی و لوله‌کشی شهر که اخیرا مقدمات آن فراهم شده است تسریع گردد تا آب آشامیدنی شهر هم تامین شود.

اتومبیل آتش گرفت

طبق گزارش خبرنگار ما در جوی‌زرایلام چندروز قبل اتومبیل شماره ۵۰۳۵۲ اداره بهداشت ایلام برانندگی رستم جهانگرد که‌بطرف چرداول از توابع جوی‌زرحرکت میکرد درنزدیکی قریهٔ «حاجی حاضر» بشکه بنزینی که‌روی باربند آن بود سوراخ شدو تمام قسمتهای اتومبیل آلوده به‌بنزین گردید و در همین موقع ناگهان‌آتش از اتومبیل مزبور زبانه کشید. راننده بمحض وقوع حریق اتومبیل رامتوقف ساخت‌و خود از اتومبیل بیرون‌پرید. چون وسیله اطفای حریق موجود نبود اتومبیل بکلی سوخت.

انتخابات انجمن شهر در شهرستانها

چابکسر ـ انتخابات انجمن شهر چابکسرپایان یافت و آقایان آشور معتمدی، سیدمهدی مهدوی، میرفخرالدین شفیعی، شکراله احسانگر و جهان‌سیردشتانی بعضویت انجمن شهر چابکسر انتخاب شدند. قراراست امروز اعتبارنامه های آنان صادر گردد و بآنها تسلیم شود.

شهسوار ـ آگهی‌انتخابات انجمن شهرساقی‌کلایه وکلارآباد از طرف بخشدار حومه شهسوار صادر گردید و بزودی پس‌از انتخاب اعضای انجمن شهر، شهرداری مشترك ساقی‌کلایه و کلارآباد تاسیس خواهد شد.

کودکی قربانی تصادف شد

طبق‌گزارش خبرنگار مادر شمیران چندروز قبل در جادهٔ شمیران نزدیك ایستگاه باغ دوفلو تاکسی شماره ۷۴۲۳۴ برانندگی محمد بحرینی با پسربچه ای بنام مسعود امیری تصادف کرد واورا مجروح کرد کودك مجروح به‌بیمارستان رضاپهلوی تجریش انتقال یافت وباوجود کوشش فوق‌العاده پزشکان وکارکنان بیمارستان مسعود براثر شدت جراحات وارده وخونریزی مغزی درگذشت.

حریق در ۲۵ دستگاه ساری

خبرنگار مادرساری گزارش‌میدهد پریروز منزل‌آقای‌آزادی معاون‌سابق پیشکاری دارائی مازندران که در محل ۲۵ دستگاه قرار دارد بعلت نامعلومی آتش گرفت بلافاصله مامورین شهرداری با اتومبیل آتش‌نشانی درمحل حاضر شدند وبافعالیت زیاد حریق را خاموش کردند گفته میشود دستگاههای دئوترم ساختمانهای ۲۵ دستگاه که مخصوص روسای ادارات است نقص فنی داردو همین نقص اغلب باعث ایجاد حریق در ساختمانهای مزبور میشود.

انتصابات در شهرستانها

اراك: آقای صادق رضوی، رئیس پست‌و تلگراف ـ آقای سید مختار پدران رئیس شرکت تلفن

ساوه: ـ آقای عبدالحمید حمیدی، رئیس بانکملی

بهـ آقای جلال الدین حدائق ـ داد یار دادسرا

نمایندگان اطلاعات در خدمت مردم

مردم شهرستانها بوسیله نمایندگان اطلاعات خواسته های خودرا شرح میدهند

کارمندان جنگلبانی کردستان وتاخیر پرداخت حقوق

کارمندان اداره جنگلبانی کردستان بامراجعه بدفتر نمایندگی اطلاعات درسنندج ضمن اظهار نگرانی ازوضع‌خود گفتند: بااینکه نیمه‌های‌مرداد گذشته‌است معهذا هنوز حقوقو مزایای ماپرداخت نشده وازاین لحاظ سخت درمضیقه‌ایم. بانوجه باینکه اکثر کارمندان‌اداره جنگلبانی غیربومی هستند وجز حقوق‌اداری ممرمعاش دیگری ندارند تقاضا داریم ازطرف مقامات‌مربوطه نسبت بحواله‌کردن حقوق ماهیانه‌مااقدام فوری بعمل آید.

تقاضای آموزگاران تربت حیدریه

عده‌ای از آموزگاران فرهنك تربت‌حیدریه بامراجعه بدفتر نمایندگی اطلاعات گفتند: هریك از ما آموزگاران ده‌پانزده سال سابقه خدمت‌داریم‌و هرکدام دارای پنج‌شش سرعائله میباشیم. تاکنون بازحمت‌و مشقت فراوان و گرمای طاقت فرسای تابستان کلاسهای دانشسرای مقدماتی را بپایان‌رسانیده وپس‌از سه‌سال رحمت بالاخره درشهریور ماه سال گذشته موفق‌باخذ دیپلم شده‌وطی ۸تا۱۲ماه گذشته سمت کمك‌آموزگاری ماتبدیل برشتهٔ‌آموزگاری شد حالابیش‌وکم مدت‌سه ماه استکه از تبدیل سمت مامیگذرد ولی تنها تغییری که‌دروضع ماداده‌شده همان «عنوان» میباشد و حقوقمان هیچگونه تغییری نیافته‌است. ازآن گذشته هنوز حکم آموزگاری‌ما صادرنگردیده وبما ابلاغ‌نشده است. هنوز پس‌از سه‌ماه همان ۴۷۵ تومان حقوق‌را میگیریم درصورتیکه همدوره‌های ما که‌در شهرستانهای دیگر مشغول کارند ازکلیهٔ مزایای رشتهٔ‌آموزگاری خود برخوردار میباشند.

کشاورزان هشتگرد وگرفتاری عوارض

جمعی از کشاورزان هشتگرد بامراجعه بدفتر نمایندگی اطلاعات گفتند: اغلب ماکشاورزان هشتگرد محصول کشاورزی خودرا برای فروش بتهران حمل میکنیم ودراین راه دوجاباید عوارض بپردازیم. یکی شهرداری کرج ازما عوارض میگیرد ودر دروازه تهران هم دوباره ازما عوارض گرفته میشود. درتمام شهرستانها معمول‌است که چنانچه باری ازیك شهر بمرکز حمل شد فقط دریك‌جا عوارض میپردازند یاشهرداری مبداعوارض‌میگیرد ویا شهرداری تهران. ولی ماکه از هشتگرد محصول کشاورزی خود رابتهران حمل میکنیم دردومحل باید عوارض بپردازیم. اگر شهرداری کرج باید ازما عوارض بگیرد پس مامورین شهرداری تهران دردروازه شهر چرا از محمولات، ماعوارض میگیرند و چنانچه شهرداری تهران باید عوارض بگیرد پس مامورین شهرداری کرج چه‌میگویند؟

شهرستان تفرش فراموش شده‌است؟

نمایندگان‌اهالی تفرش بدفتر نمایندگی اطلاعات آمدندو اظهار داشتند: سال‌گذشته شهرداری تفرش برای تامین آب آشامیدنی اهالی قراردادی با سازمان‌برنامه تنظیم کرد تاباحفر یك حلقه چاه‌عمیق اهالی این شهرستان از مضیقهٔ آب رهائی یابند. سازمان برنامه هم طی قراردادی انجام اینکاررا بعهدهٔ شرکت ژیکرف واگذار کرد پنج ماه‌پیش مهندسین مربوطه بتفرش آمدند و پس از بازدید محل قرارشد بلافاصله وسائل حفرچاه عمیق رافراهم آورند وطبق‌قرارداد درمدت معین چاه‌آب راتحویل شهرداری دهند ولی حالا پنج‌شش‌ماه میگذردو هنوز از حفر چاه عمیق آب در این‌شهرستان خبری‌نیست. هم‌اکنون که‌تابستان است اغلب چاههای آب خشك شده واهالی این‌شهرستان درمضیقه قرار گرفته‌اند. نمایندگان اهالی میگفتند: اصولا تمام کارهای عمرانی تفرش ببوتهٔ فراموشی سپرده شده ومثل این استکه شهرستان تفرش فراموش شده است. هنوز جاده های اطراف این‌شهرستان تعریض وترمیم نشده، وضع بهداشت درتفرش بهبودی نیافته است. قابله نداریم ودندانپزشك هم‌نداریم. کادر پزشکی بهداری این شهرستان ناقص است واستقلال ادارات رابامروز و فردا برگزار میکنند. وضع پست وارتباط‌تلفنی وتلگرافی تفرش فوق‌العاده خراب‌است وبا اینوضع ادعا داریم که‌تفرش در درشاهراه ترقی افتاده‌است آیا این ادعا بی‌اساس نیست؟

زمین شناسان شیاد

بااین‌ادعاکه گنجینه‌های‌زیرزمینی‌را پیدا میکنیم

نقدینه چند خانواده را گرفتند وناپدید شدند

خبرنگار مادر معلم کوه گزارش میدهد چندروزقبل دوجوان خوش‌سیما که شبکلاه‌برسر گذاشته و عبابدوش انداخته بودند واردمعلم‌کوه شهسوار شدند وبکشاورزان این منطقه خودرا درویش و جهانگرد معرفی کردند. از پیرمرد کشاورزی سراغ آثار تاریخی‌این‌شهررا گرفتند و بهرترتیب بود شب رادرخانه کشاورز مزبور بسر بردند بعداز صرف شام بصحبت با افرادخانواده پیرمرد نشستندو خود را زمین شناس معرفی نمودند و گفتند: آنچنان درزمین شناسی مهارت‌داریم که‌هرچه در عمق‌چندمتری زمین هم‌باشد می‌بینیم! برای اثبات این‌مدعای خود گفتند: دراین نزدیکی درعمق یك‌متری زمین گنجینه‌ای ازسکه‌های قدیمی مدفون استکه فردا باتفاق میرویم و آن‌گنجینه را بدست‌می‌آوریم ولی‌برای پیدا کردن این گنجینه وسائلی لازم‌است که‌ما برای خرید آن وسائل پول نداریم.

پیرمرد کشاورز باشنیدن اظهارات این دوجوان‌خوش‌سیما نقدینه خود وپس‌انداز فرزندانش را بآنها تحویل داد باین امید که‌فردا صاحب گنجینه‌ای ازسکه‌های قدیمی شود ولی نیمه شب که پیرمرد و خانواده‌اش در خواب بودند این‌دوجوان شیاد بیخبر گذاشتند و رفتند.

شب بعد بخانوادهٔ دیگری از اهالی معلم‌کوه مراجعه کردند و بااظهار بی‌نیازی از مال‌دنیا ودرویش صفتی بهرترتیب بود شب رابا‌آن خانواده سر کردندو بآنها مژده دادند که طشتی پراز لیره که‌مجموعه ای از طلا برسر آن‌است درنزدیکی خانه‌آنها زیر خاك‌پنهان‌است. افراد این خانواده هریك بقدر استطاعت خود مبلغی باین دوشیاد پرداختند تا محل این دفینه گرانبهارا بآنها نشان دهندولی دوجوان حقه‌باز باصحنه‌سازی مضحك‌وجالبی این‌خانواده رانیز فریب دادند و متواری‌شدند. هم‌اکنون اهالی معلم کوه دربدر بدنبال این دوجوان ظاهر آراسته که شیادان زبردستی هستندمیگردند تا آنهارا تحویل عدالت دهند.

از: نیویورک تایمز

نوشته: ویلیام لاورنس

دقیقترین مقاله علمی درباره تالیدومید

ماجرای تالیدومید خارق العاده ترین و وحشتناکترین فاجعه عصر ماست

خانم پروفسور هلن توسیك استاد بیماریهای کودکان دانشگاه «جان هاپکینز» آمریکا اعلام داشت:

«فوکوملیا» نام بیماری وحشتناکی است که بواسطه مصرف تالیدومید گریبانگیر نوزادان میشود

خانم شری فنیك بین یکی از قربانیان تالیدومید در انتظار کسب اجازه سقط جنین ساعات پراضطرابی میگذراند

خانم شری‌فنیك بین مادر جوان آمریکائی‌که قرص تالیدومید مصرف نموده واینك از بیم آنکه مبادافرزندش ناقص‌الخلقه بدنیا آید بسوئد آمده است تا دراین کشور سقط جنین‌کند ساعات پرالتهابی را میگذراند منابع موثق استکهلم اظهار داشتند که باحتمال زیاد باین خانم اجازه سقط جنین داده خواهد شد.

خانم فنیك‌بین درهفته اول اقامتش دراستکهلم چندین بار مورد معاینه پزشکی قرار گرفت تا معلوم شودکه حقیقتا بسقط جنین احتیاج دارد یا خیر؟ پزشکان بعداز معاینه این خانم لزوم سقط جنین را تائید کرده‌اند. شوهرخانم شری‌فنیك بین‌که همراه او بسوئد آمده است فعالانه میکوشدجنین همسرش کسب نماید. تا موافقت مقامات مسئول را با سقط

خبرگزاری فرانسه

بهای سنگینی که چندین هزار کودك ناقص‌الخلقه ودست‌وپاکوتاه که مادرانشان قرص خواب آور تالیدومید را خورده بودندپرداختند این نکته غم‌انگیزرا آشکارمیسازد که یك دارو اگرازجهات بسیاری نسبتا بیخطر باشد ممکن است عوارض وحشتناکی روی جنین ایجاد کند. این حقیقت اغلب نادیده گرفته شده است ولی مورد قرص تالیدومید نشان داد که در مادرانی که در دوره رشد جنینی داروئی مصرف می‌کنند‌این‌عوارض ممکن است دیده شود.

مطالعات بعدی تراژدی«کودکان معلول» ممکن است نشان دهدکه ناهنجاری های مادر زادی، که تاکنون بصورت مسئله اسرار - آمیزی بوده است، بچه علت‌ایجاد میشوند و ممکن است اصولا این مسئله را مطرح کند که آیا صلاح است مادران باردار بدون اجازه پزشك متخصص وکاردان داروئی بخورند یانه؟

نتایج فاجعه‌آمیز تالیدومید را خانم پروفسور هلن توسیك،استاد بیماریهای کودکان دانشگاه جان‌هایکینز، بامطالعه دقیق موضوع توصیف کرده ونوشت «خارق‌العاده ترین ووحشتناك‌ترین فاجعه‌روزگار ما وعصرماست».

خانم توسیك باهمکاری دکتر آلفرد بلالوك، جراح بیمارستان جان هایکینز بودند که عمل جراحی روی قلب کودکانی راکه مبتلا به نقص درجریان خون هستند بنیاد نهادند.

اولین اخطار

این پروفسور توسیك بود که برای اولین‌بار به‌پزشکان امریکائی در جلسه کالج پزشکان آمریکادر ماه آوریل گذشته اخطار کردکه قرص تالیدومید برای کودکانی که در رحم مادر هستند خطرناك است.

نامبرده در دومقاله که درمجلات پزشکی آمریکا نوشته ماجرای‌این نتایج ناگواررا به تفصیل شرح داده است.

تغییر شکلهائی که در اثر تالیدومیدایجاد میشود یك‌ناهنجاری مادرزادی است که بنام فوکوملیا موسوم می‌باشد. فوکوملیا یك کلمه یونانی است که از دو کلمه فوك بمعنای شیردریائی وملوی بمعنای عضو تشکیل شده و مقصود ازآن یك‌بیماری‌است‌که اعضاءدرآن‌رشد طبیعی خودرا نکنند، مثل اینکه دست و پا شبیه دست و پای شیردریائی باشد که بسیار کوتاه است.

این بیماری چنان نایاب و کمیاب است که اکثر پزشکان درسراسر عمر خود حتی یك مورد آنرانمی‌بینند.

پزشکان آلمانی که برای‌نخستین بار به‌تعداد زیادی از اینگونه کودکان ناقص‌الخلقه برخوردندبه حیرت‌افتاده و ندانستند که علت اسرارآمیز افزایش این نوع‌بیماری چه‌بوده است.

اولین گزارش درباره دوکودك که اعضایشان بشدت تغییر شکل داده بود در جلسه متخصصین کودکان آلمان غربی درشهر کابل دراکتبر ۱۹۶۰ به نمایش گذاشته شده و به‌پزشکان معرفی شدند.

عکسها ورادیوگرافی های این دوکودك راکه دکتر کوزنو ودکتر فایفر، اعضاء انجمن ژنتیك تهیه کرده بودند نشان میداد که استخوانهای طویل دست کودکان چنان کوتاه مانده بود که گوئی پنجه‌های آنان از کتفشان آویخته بوده است. اما پاهای آنها تغییر شکل کمتری پیداکرده بود.اما در پاهاهم علائم اختلال مشاهده میشد.

درسال ۱۹۶۱، تعداد کودکان مبتلا به‌فوکوملیا بسرعت افزایش یافت وصدها کودك ناقص‌الخلقه بدنیا آمدند. در جلسه متخصصین کودکان آلمان غربی‌دردوسلدورف تقریبا همه آنها متوجه شده‌بودند که تعداد کودکان ناقص‌الخلقه‌رو به‌افزایش است.

دراین جلسه دکتر ویدی کیندلز از دانشگاه هامبورك که در این ماجرا نقش مشابه شرلوك هولمز را بعهده داشت اعلام نمود که او مخصوصا دنباله این بیماری را گرفته وبه‌این نتیجه رسیده است که یك قرص جدید خواب‌آور و آرام‌بخش باعث آن بوده است. البته دکتر دراین جلسه از این قرص نام نبرد اماگفت که این قرص در آلمان، بهمان آسانی که آسپیرین بفروش میرسد، در دسترس خریداران قرار میگیرد.

وقتی دکتر لنز مشاهده کردکه ۲۰درصد مادرانی که موردسئوال قرار گرفته بودند، اطلاع دادند که قرص تالیدومید مصرف می‌کرده‌اند، سوء ظن اوبیشتر شد. او پرسشنامه دومی برای مادران فرستاد و معلوم شد که ۵۰درصد آنها از این قرص استفاده می‌کرده‌اند.

شب ۲۰ نوامبر ۱۹۶۱ دکتر لنز اعلام کردکه نسبت به یك قرص خواب‌آور (هنوز هم اسم آنرا نمی‌برد) سوء ظن داردوآنرا علت افزایش فوکوملیا میداند و گزارش داد که به‌سازنده این‌دارو اخطار کرده است که آنرا از داروخانه‌ها جمع کند.

درآن شب دکتری بسراغ‌دکتر لنز آمد و گفت‌آیا ممکن است محرمانه بمن بگوئید که‌این‌قرص مورد نظر شما کنترگان (اسم تالیدومید در آلمان) هست یانه؟ من این سئوال را از آن جهت‌می‌کنم که بچه‌ما ناقص‌الخلقه شده است وزنم قرص کنترگان‌مصرف میکند».

پیش‌از آنکه جلسه پزشکان به پایان برسد همه می‌دانستند که قرص کنترگان موردسوء ظن‌دکتر لنز قرار گرفته است. ۲۶ نوامبر کارخانه سازنده آن یعنی گروننتال تمام قرص‌هارا از بازار جمع کرده وهمه داروهائی را که این‌دارو در ترکیب آنها موجود است نیز از جریان خارج نمود.

سپس دکتر لنز در صدد برآمد رابطه دقیق بین تالیدومید وبیماری فوکوملیا را کشف کند و بطور یقین زمان یازمانهای مصرف‌این قرص را توسط زنان باردار معین سازد.

دراواسط ماه مارس او۵۰ مورد جمع‌آوری کرد که بطور قاطع نشان‌میداد، مصرف داروی‌تالیدومید باعث ناقص‌الخلقه شدن کودکان شده وزمان مصرف مادران رانیز معین می‌کرد. اودقیقا نشان میداد که زنان آبستن درچه تاریخی پس از آبستنی (قطع آخرین قاعدگی ماهانه) این قرص را خورده‌اند.

همهٔ زنان بجز ۵ نفر آنهاقرص رابین روز سی‌ام و پنجاهم آبستنی مصرف کرده‌اند و ۵نفر دیگر آنرا بین پنجاهمین و شصتمین‌روز آبستنی خورده‌اند.

علل دیگر

در جنین آدمی اولین علائم‌رشد عضو (دست‌وپا) را بامیکروسکپ در جنین ده‌روزه می‌توان دید در جنین ۴۲ روزه، اعضاء جدیدبا چشم بدون سلاح قابل رویت‌می باشند، اگرچه جنینی بیش‌از سه سانتیمتر طول ندارد.

پروفسور توسیك معتقد است: این حقیقت که جوانه‌های دست (دست جنین) یك کمی زودتر از جوانه‌های پاپدیدار میشود ممکن است دراینجا اهمیت داشته باشد، زیرا بیشتر نقص عضو ما درزادی درکودکان مزبور دردست هابوده است.

همانطور که تجربه نشان داده این قرص مانع توقف آن‌اعضائی میشود که در دوره خوردن قرص حداکثر رشد ونمو راداشته‌اند.

چهره‌ها و گفته‌ها

** از دست دادن آنچه داریم و دوست میداریم نه چندان مصیبتی است که نتوان تحمل کرد. ولی بربادرفتن رویا ها و ناتوان و عبث یافتن نیرو ها آنچنان هست که تا مدتی مدید زندگی را در پرده‌یی سیاه از شك و اندوه بپوشاند.

؟

** زنیکه واقعا عاشق باشد دیگر ازخود شخصیتی ندارد و بالمآل موجودیست وابسته بیك مرد.

آندره مؤروآ

** تمام خوشبختیها شبیه بهم‌هستند. ولی هر بد بختی چهره‌یی خاص خود دارد.

تولستوی

** اندوه شکست در یك عشق‌را میتوان بادر گیر شدن در عشقی دیگر جبران نمود. همچنانکه غالبا یك زهر بوسیله زهری دیگر از بدن خارج میشود.

دریدن

از شما چه پنهان ....

**ویلیام هولدن هنرپیشه آمریکائی که برای بازی در فیلمی با شرکت ادری هپبورن بپاریس آمده است بخبر نگاران گفته است: «هرچیز بجای خود نیکوست. مثلا بوسه در برابر دوربین‌فیلم برداری چیز بسیار نامطبوعیست».

**روابط میان آنت استروبیرك و ویتوریو گاسمن سر انجام بهم خورد. گاسمن در این‌مورد بخبر نگاران گفت: «آنت آخرین تلاش‌من برای این بود که بخودم ثابت کنم مرد وفادار ومتکی بعهدی هستم. ولی اواین تلاش مرا بی‌ثمر کرد. لکن هنگامیکه ماجرای دوستی اوو خودم را بررسی می‌کنم خودم را مرد با انصاف و جوانمردی میبابم.»

**هانری فورد دوم صاحب بزرگترین کارخانه های اتومبیل‌سازی جهان بدو دخترش شارلوت وآن که وارث بزرگترین ثروتهای جهان خواهند بود اجازه داده است‌که برای گردش در پایتختهای اروپا بدین قاره‌بیایندولی بیك‌شرط‌وآن‌هم‌اینکه‌تسلیم‌وسوسه‌عاشقان‌جهیزیه‌نشوند.

**فدریکو فلین کارگردان مشهور ایتالیائی در نظر دارد در یکی از بزرگترین فیلم‌هایش که در آینده بسیار نزدیك در مقابل دوربین قرار خواهد گرفت نقش پر اهمیتی بدیانا دختر چهار ساله وبسیار هنرمند اوابار توك بدهد. خود اوابارتوك برای شرکت در چهار فیلم قرار داد بسته است. این مادر ودختر هنرمند اکنون در پلاژهای ایتالیا سرگرم استراحت هستند.

جون گرافورد وبت دیویس ملکه های سابق هالیوود دریك فیلم جدیدنقش دو خواهر را بازی میکنند

دوهنرپیشه بزرك و قدیمی عالم سینما که زمانی هریك هنرمند - ترین وزیباترین ملکه‌های هالیوود شناخته میشدند اخیرا برای‌شرکت در یك فیلم به هالیوود رفتند. این دونفر بت:یویس وجون گرافورد هستند که هریك‌پنجاه‌وچهار سال دارندواین اولین فیلمی است که ایندوبا شرکت هم بازی می‌کنند.

فیلم جدید «آنچه که برای بیبی جین اتفاق افتاد» نامدارد. داستان فیلم سرگذشت دوخواهر دوقلو است که یکی از آنهاکمی از دیگری بزرگتر می‌باشند. بیبی‌جین نام هنرپیشه‌ای است که نقش‌آنرا بت‌دیویس بازی می‌کند. هنگامی که ایندو خواهر بزرك میشوند، دریك تصادف اتومبیل که‌درنتیجه مستی‌جین اتفاق میافتد، زندگی هنری اوبرای همیشه تاریك‌میشود ایندو هنرپیشه قدیمی احساس‌خود را از اینکه باهم بازی می‌کنندمثل اینکه هنوز سال ۱۹۳۹ است و آنها ملکه‌های عالم سینما می‌باشند بیان کردند. بت‌دیویس گفت: کاربزرگی است که کارگردان وتهیه کننده معروف باب‌آلوریچ سناریوئی مناسب هردو، پیداکرده است. وجان‌گرافورد گفت:

برای من بسیار هیجان‌انگیز است که در فیلمی بهمراه خانم دیویس بازی کنم.

نیوزویك

عجیب‌ترین جواب باین سئوال: جوجه تیغی‌ها کجا تخم میگذارند؟

آقای گزاویدبنسدورفر در یك‌وزیر شلوار گزاویدمیگذارند. کارگاه ساختمانی واقع در«اشا -ورم والد» آلمان سمت سرکارگری دارد وواقعه یی که چند روز پیش برایش رخ داد باعث شد که نامش برای مدتی سرزبانها بیفتد. یك شب‌هنگامی که آقای گزاویدروی تختخوابش‌در استراحتگاه کارگاه ساختمانی خفته بود عده‌یی از همکارانش تصمیم می گیرند سر بسر او بگذارند. برای اینکار یك جوجه تیغی بزرگ بدام میندازند و آهسته‌آنرا روی جوراب صبح آن شب هنگامیکه گزاویدازخواب برخاست ودرصددبرآمد که‌از تختخواب بیرون‌بیاید بانهایت حیرت هشت جوجهٔ تیغی در داخل‌شلوارش پیدا کرد که عبارت بودند از مادرو هفت نوزاد دلبندش

گزاویدکه حیوانات راخیلی دوست دارد ازاین شوخی دوستانش‌نرنجید و بانهایت مهربانی جوجه تیغی های کوچك ومادرشان رادر محل امنی قرارداد.

فرانس‌سوآر

جاسوس برلن

نوشته: گراف سولیتکف

ترجمه: م. طاهباز

-۳۹-

فصل بیستم

روزدوم جلسه دادگاه رسمیت یافت. رئیس دادگاه از بنیتا سئوالاتی کرد.

- خانم‌فن برك، به‌بخشید فن‌فالکنهاین، خواهش میکنم اشتباه مرا به‌بخشید.

- فن‌فالکنهاین صحیح است. ازدواج من باآقای فن‌برك فسخ شده‌است.

- بهرحال خانم فن‌فالکنهاین شما مدعی شده‌اید که همسرانتان از فعالیت های‌شمابی اطلاع بوده‌اند.

- آنها هیچ اطلاعی نداشتند.

-من نمی فهمم. شوهرشما آقای فن‌برك وضع خوبی در شرکت زیمنس داشته و دارد. چرا حاضر شد درآپارتمانی که دوست شما سوسنوسکی‌بشمااهداء کرده بود سکونت نماید؟

بنیتا که از شهامت ژورك تهییج شده بود سعی کرد خود را در وضع بهتری‌ازاو قرار دهد.

-آقای رئیس. اوبمن اطمینان داشت. وقتی‌مسئله دوست داشتن مطرح است دیگر مسئله دیگری وجود ندارد.

-شوهر دوم شما فن‌فالکنهاین قرض هائی داشت. او ۱۰٫۰۰۰ مارك‌از سوسنوسکی دریافت داشته‌است.

-من ۱۰٫۰۰۰ مارك را دریافت کردم‌و شوهرم اطلاعی ازآن نداشت.

- ممکن‌است اینطور باشد ولی هردوی شمااز پول استفاده کرده‌اید.

- شوهر شما هیچ‌از محل‌رسیدن این‌پول نگرانی‌نداشت؟

-شوهر من‌چیزی دراین‌باره نمیدانست.

-در ماجرای جاسوسی چه میگوئید.

- اوبیگناه است. او اطلاعی‌از کارهای من نداشت. او اکثرا در برلن‌نبود.

-البته‌ما شواهدی بر علیه‌او نداریم ولی این سئوال پیش می‌آیدکه اومیتوانست بپرسداین پول هااز کجا می‌آمد.

- همه‌مردم که‌فکر نمیکنند...

-ما از اعترافات شمااین نتیجه رامیگیریم که‌عشق‌وعلاقه‌شما را وادار باینکار نکرده‌بلکه پول فقط‌پول عامل اینکاربوده‌است.

- بنیتا دیگر چیزی نگفت. اوهم مثل سوسنوسکی فقط در موارد ضروری‌جواب میداد.

رنات‌فن ناتزمر هرچه‌را میدانست گفت:

-من متاسفم، از کاری که کردم پشیمانم.

- خانم فن‌تاتزمر. شما پیرامون مخارج پدرتان روزی‌به‌برادرتان گفته‌اید اگر بدانی این پولها ازکجا می‌آید. من باسرم بازی میکنم. آیا این‌مسئله راست است؟

-بله آقای رئیس.

-بنابر این ازعواقب‌اقدامات و فعالیت‌های خودتان مطلع بودید؟

-بله آقای رئیس.

لئا نیاکو بیشترمورد حمله دادستان بود. دادستان اورا متهم به جاسوسی دوطرفه کرده‌بود.

-من فقط نیمه‌آلمانی هستم درحالی که‌این زنانی‌که‌با من در یك ردیف نشسته‌اند صددرصد آلمانی هستند. من پدرم‌یك ایرانی بود که درادوسا بدنیاآمده ودر هامبورك‌زندگی میکرد. مادرم آرتیست بود. درزندگی من مسئله ملیت‌مطرح نیست. من‌در مقابل ملل‌مختلف می‌رقصیدم. من‌در آنچه‌شده مسئول نیستم.

***

روز سوم شهوددر دادگاه حاضر شدند. مستخدم سوسنوسکی ازپولهائی که ازلهستان میرسید بحث کرد. پروتز مختصری از طرز کشف‌این شبکه بیان کرد.

بالاخره دادستان تقاضا کردکه مجازات حبس با اعمال شاقه‌برای سوسنوسکی، اعدام برای بنیتا ورنات‌فن تاتزمر وحبس ابد برای ایرن فن‌اینا وهشت‌سال زندان برای‌لئا اجراشود.

وکیل بنیتا ضمن دفاع گفت که بنیتا بخاطرعشقی که به‌سوسنوسکی داشت اقدام باینکار کرده‌است.

سوسنوسکی پیرامون ماموریت و وظیفه خود سخنانی گفت. سوسنوسکی تاکید کرد هدف هر جاسوس دریك کشور رسیدن به وزارت جنك استو دسترسی به‌اسناد آن. من‌باین هدف رسیدم. من خودم‌به تنهائی به‌این هدف‌رسیدم و کمکی که‌این خانمها بمن کردندناچیز بود. آقای دادستان برعلیه آنها مجازات اعدام خواسته است در حالی که آنها کاره‌ای نبودند. درکشور ما در فرهنك ماچنین رفتاری نسبت‌به‌این قبیل‌زنان نمیشود. من، من‌یك جاسوس هستم. مرا تنبیه کنید. فقط مرا. من همه‌مسئولیت ها وهمه مجازات ها را میپذیرم زیرا ماموریت خودم را انجام‌داده‌ام. اگر جنگی‌روی دهد، بموجب اسنادی که بدست آورده‌ام ارتش آلمان محوخواهدشد.

لیپسکی سفیر لهستان درآلمان روز ۱۶فوریه که روز صدورحکم بود تقاضای ملاقات‌از هیتلر کرد.

لیپسکی امیدواربودکه به هیتلرپیشنهاد کند ۱۰ جاسوس آلمانی رادر قبال‌ژورك وسه‌نفراز زنان مبادله کند.

سوسنوسکی در جریان این‌فعالیت سفیربود.

ولی در دستگاه دولتی آلمان چنین مسئله‌ای را پیش‌بینی میکردند آنهابه هیتلر توصیه کرده‌بودند ۱۶فوریه‌راکه‌روز شنبه بود به برچسگادن برودو به‌سفیر اطلاع‌داده شد که‌پیشوا روز دوشنبه با او ملاقات خواهد کرد.

بدین طریق سفیر لهستان ۴۸ ساعت از جریان دادگاه عقب‌ماند.

دادگاه روزشنبه تشکیل شد موقعی که بنیتا ازمقابل ژورك می‌گذشت. سوسنوسکی گفت:

- ناراحت نباش سفیراینك نزد پیشوا برای مبادله‌ماصحبت می‌کند.

حکم قرائت‌شد. بنیتا فن فالکنهاین - رنات فن تاتزمر بعلت‌خیانت محکوم بمرك. ایرن فن‌اینا-ژورك سوسنوسکی زندان دائم باکار. لئا کروس به‌نه‌ماه زندان. سوسنوسکی به پرداخت ۵۰۰٫۰۰۰ مارك، بنیتافن فالکنهاین به‌پرداخت ۱۰۰٫۰۰۰ مارك، رنات به پرداخت ۴۰٫۰۰۰ مارك‌وایرن ۲۰۰۰ مارك جریمه‌و هزینه دادرسی محکوم شدند. اموال محکومین به‌نفع دولت مصادره گردید.

پس از پایان حکم قضات از جلسه‌خارج شدند. بنیتا وقتی ازمقابل ژورك میگذشت‌بصدای بلند گفت:

- من باخوشحالی بخاطرمیهن‌جدیدم میمیرم.

وکلای مدافع با یکدیگر جلسه‌ای تشکیل دادند. تصمیم گرفتند پیشوارا درجریان بگذارند. وکیل‌مدافع‌بنیتا نزد دادستان رفت ولی دادستان گفت:

فایده‌ای ندارد. پیشوا حاضر به استفاده از حق‌خود برای بخشیدن محکومین نشده‌و حکم‌بامداد دوشنبه اجراخواهدشد.

- هیچ امیدی نیست؟

- خودتان فکر کنید. اظهارات سوسنوسکی درباره از بین رفتن ارتش‌آلمان و همچنین اظهارات بنیتا فن فالکنهاین به بالا ها گزارش شده‌است.

وکیل مدافع بنیتا وقتی‌از همه طرف‌ناامیدشدتقاضای ملاقات با بنیتاکرد. بنیتا ازدیدن وکیل خودآنهم موقع‌شب ناراحت شد وپرسید:

-شما، دراین ساعت. شما میگفتید ازساعت پنج‌به بعد ملاقات‌ممنوع است. آمده‌اید اجرای‌حکم را اطلاع بدهید؟

-همه چیزبخوبی میگذرد شما به زندان دیگری منتقل خواهیدشد.

- چرا؟

- برای اینکه دادگاه جریان‌خود راپایان داده‌است.

- آقای وکیل ژورك بامن ازدواج خواهدکرد؟

-ما اقدام خواهیم کرد.

بنیتا و رنات یکدیگر را در راهرو زندان ملاقات کردند. دو محکوم‌بمرك به زندان جدید که حکم‌در آنجااجرا میشدبرده شدند ودیگر یکدیگر را ندیدند.

ناتمام

ازاینکه امشب هم نتوانستیم بعلت‌تراکم اخباردنباله داستان مصور «جنایتکاران سال ۳۰» رامنتشر نمائیم پوزش میخواهیم. چاپ دنباله این داستان از فردا آغاز میشود.

پپسی کولا

باعصاره طبیعی

در میان نوشیدنیهای دیگر میدرخشد

PEPSI-COLA

گردونه

فیلیپس پترولیوم کمپانی

مقیم بارتلسویل - ایالت اوکلاهما در آمریکا صاحب اختراع راجع به‌اصلاحات مربوط به‌دوده‌کربن وطریقه تهیه آن» که در ایـــران تحت شماره ۱۷۸۰ به‌ثبت رسیده است اجازه بهره‌برداری از اختراع مزبور راباشخاص ذینفع عرضه مینماید . برای کسب اطلاع بیشتر بدفتر وکالت ر. آقابابیان خیابان نادری کوچه نوبهار مراجعه شود.

آ-۱۳۳۹۴

اصلاحیه

آگهی مزایده فروش گوسفندان موسسه دامپروری حیدرآباد که درتاریخ ۱۱ر۵ر۴۱ در شماره ۱۰۸۶۲ این روزنامه درج شده‌نوبت دوم میباشد لذا بدینوسیله اصلاح میگردد.

آ-۱۲۴۲۸

بقیه از صفحه ۷

دارند و درنتیجه اینها خیلی کم ، کوه‌پیمائی ، حمام آفتاب و شنا در دریا و ورزش و تنفس اکسیژن در جنگل و یا درهوای آزاد را دوست دارند زیرا بنظر من اینها صبحهای زود باید از خواب برخیزند و دارای حلقی خوش باشند تا قلب آنهاسرشار از خوشی و شادی‌گردد .

اگر هرچه زودتر جلو این تباهی و فساد را نگیریم جای تعجب نخواهد بود که هرنسلی از نسل پیش ازنظر زیست شناسی ضعیف‌تر و ناتوان‌تر خواهد گردید .

راه راست

پلین(۱) و لینه (۲) از علمای‌معروف طبیعی‌دان در قدیم انگور را بعنوان دارو توصیه و تجویز میکردند .

ولی ما پزشکان طرفدار طبیعت، از زمانهای بسیارقدیم درباب لزوم‌معالجهٔ با انگور اصرار کرده‌ایم .

دانشمندان قدیمی درنخستین دوره های تمدن معالجه با انگور را تجویز کرده‌اند پزشکان یونانی مخصوصا در بارهٔ این وسیله معالجه بسیار توصیه کرده‌اند و بعداز آنها پزشکان معروف مصری و شبه جزیرهٔ ایتالیا و در قرون گذشته‌درفرانسه ، آلمان،اسپانیا و پرتقال طرفدار جدی این نوع معالجه بوده‌اند .

درعصر جدید مرکز این معالجه در امریکای شمالی برقرار گردیده است ودراین کشور مترقی بزرك آسایشگاه های بزرك معالجه با میوه که دارای آزمایشگاههای مجهزی هستند بوجود آمده که نواحی بزرك ووسیعی را زیر کشت سبزی و میوه گرفته و بکمك میوه‌های گرانبهائی چون انگور انواع واقسام بیماریها را معالجه میکنند .

جمهوری آرژانتین امروز مثل‌فرانسه، ایتالیا ، اسپانیا و پرتقال یکی از کشورهای تولیدکننده انگور شده‌است انگور آرژانتین‌مخصوصا انگور ناحیه‌ای از آن کشور که نزدیك شیلی است وبنام «مندوزا» میباشد شهرت‌جهانی یافته است .

آب انگور برای مبارزه با انواع کولیت (ورم روده‌ها) خیلی‌مفید است.

انگور وسیلهٔ حفظ آدمی از سل است .

داستانی‌از شفا یافتگان

تجربیات شخصی من دربارهٔ شفای اشخاص ، متعدد و بسیار زیاد است. چقدر زیادند بیماران نومیدی که خیال میکردند دیگر خوب نخواهند شد و اغلب بیماری آنها از شکم ، کبد ، للیه‌ها ، دردسر بودکه با انگورمعالجه شدند و شفای خودرا باز یافتند .

بچه‌های زیادی را سراغ دارم که دچار کم‌خونی بودند ، فلج‌شده بودند، ویا لاغر و اسکلتی رشد نیافته‌داشتند و یا به بیماری کمبود ویتـامین (آویتامینوز) مبتلا شده بودند همهٔ این بچه‌ها با این امراضی که داشتند بـا نگور معالجه شده و شفا یافتند .

زنان حامله بسیاری را میشناسم که باوجودیکه دچار آبستنی مشکل بودند بامعالجهٔ انگور توانستند ازخطر سقط جنین جلوگیری کنند ودرموقع وضع حمل مسموم نشوند.

از معالجات و رژیم های تجدید جوانی صحبت‌های زیادی شنیده‌ایم ولی آنچه بنظر من مهم است اینست که معالجه انگور یکی از معالجات و رژیم های تجدید جوانی است کـه برعکس معالجات و رژیم های دیگر بسیار طبیعی است وقتی‌ما برای‌تجدید سلامت و جوانی خود معالجه باانگور را پیروی میکنیم مایعی را مینوشیم‌که کاملا جذب شدنی است وبا این‌جذب مایع مواد مختلف دربدن‌ما بین شکم، کبد ، خون وبالاخره بافت‌ها وسلول های بدن مبادله میشود و موادی‌طبیعی که به‌آن احتیاج دارند دریافت‌میدارند درحالیکه این عمل با مصرف مایعات و داروهای شیمیائی بظهور نمیرسد.

معالجهٔ با انگور عمل هضم مواد طبیعی را انجام میدهد و حال آنکه

معالجه باانگور

قرصها و مواد داروئی مصنوعی ، عمل تحریك و ضد هضم را انجام میدهند .

انگور بعنوان یك غذای عادی و مثبت در بدن عمل میکند و تزریق آمپولها برعکس آن تاثیر میکند .

برای شارل پنجم آب جوانی را با ترتیب مخصوصی فراهم کردند چقدر بهتربود اگر آب انگور را تهیه‌میکردند زیرا آب انگور جوانی بخش است ودر دوره‌ای که شارل پنجم زندگی میکرد معالجه با آب انگور رواج داشت .

یکی‌از کشورهای ایده‌آلی برای معالجه انگور در اروپا اسپانیا ودر آسیا **ایران** است . انگور دراسپانیا وایران انواع و اقسام دارد و تقریبا درهمه شهرها و آبادیهای آن بعمل می‌آید و بعضی از شهرهای‌آن انگور هائی داردکه نظیر آن را درتمام دنیا ودرهیچ کشوری نمیتوان پیدا کرد .

درکشورهائی که آفتابی درخشان دارد خوشه‌های انگور رشد کامل‌یافته وتمام مواد لازم را درخود جمع میکند.

کشورهای فرانسه وایتالیا هم در اروپا از کشورهائی هستند که انگور خوبی دارند خوشه‌های انگور حیات وزندگی‌میبخشند نه شرابهای‌رنگارنك با اتیکت های دلفریب و پر غوغای خود .

باستور دانشمند شهیرگفته است: من شرابی راکه در دانه‌های انگوراست دوست دارم .

انگور چه سیاه باشد وچه سفید، قرمز باشد ویا رنك دیگری داشته باشد باید ساده و طبیعی باشد، تخمیر وغیرطبیعی نشده باشد چنین انگوری یك غذای لذیذ مقوی است که پدرما **افتاب** و مادر ما **زمین** آنرا بما ارزانی داشته است .

انگور طبیعی و خالص برای‌ما خون طبیعی و خالص میسازد .

کسانیکه بمعالجه انگورمعتقدهستند باید این معالجه را همیشه ادامه‌بدهند وهیچ ترسی از عاقبت آن بخود راه ندهند زیرا انگور قوای بدن ماراحفظ میکند مخصوصا کسانی‌کـه کارهای بدنی میکنند بانگور احتیاج فراوانی دارند .

اشخاصی که مرض قند دارندنباید از معالجه با انگور هراسی بخود راه دهند زیرا انگور تازه وطبیعی قندخون آنها را بالا نمیبرد زیرا انگور دارای تمام آسیدها و تمام مواد مقوی است که بیماران مبتلا به **مرض قند** به‌آن احتیاج فراوان دارند .

(۱) پلین - دانشمند طبیعی‌دان و نویسنده رم قدیم بیست وسه‌سال‌قبل از میلاد مسیح متولد و در سن ۷۹ سالگی درگذشت .

پلین دارای آثار مهمی بوده کـه فقط تاریخ طبیعی درسی و هفت‌کتاب بازمانده و بدست ما رسیده **است** .

میگویند بیش‌از دوهزار جلد کتاب درموضوعات مختلف نوشته است که چیزی از آن تاکنون بجای نمانده‌است

(۲) - کارل فون‌لینه عالم طبیعی‌دان وپزشك سوئدی است کـه درسال ۱۷۰۷ در Rashult متولد گردید و در upsal درسال ۱۷۷۸ فوت کرد . از سن بیست وچهار سالگی طبقه‌بندی گیاهان را باروش‌مخصوص خود بوجود آورد که درهمان وقت در سراسر دنیا مورد توجه و قبول قرار گرفت ولی چون مورد حسادت قرار گرفت مجبور به ترك وطن شد و سالها درهلند اقامت گزید ودرآنجا بود که بکارهای مهمی دست زد ازهلند بـه انگلستان و فرانسه رفت واز آنجا به سوئد بازگشت .

شاه سوئد او را پزشك مخصوص خود قرار داد و بعد به سمت استاد گیاه‌شناسی دربار سلطنتی سوئد نیز انتخاب گردید و چندی بعد بریاست آکادمی استکهلم منصوب شد ، و کارهای علمی‌خودرا دراین دوره شروع کرد و پروفسور گیاه شناسی در اوپسال شد .

کتابهای لینه مدت **زمان** درازی بارها چاپ شد و به تمام وبانهای‌زنده دنیا ترجمه گردید پس‌از او پسرش دنبالهٔ کارهای پدر را گرفته وکتابهای معروفی درگیاه‌شناسی تالیف نمود.

تمام این جوائز

ببرندگان ممتاز بلیط های فوق‌العاده اعانه‌ملی تعلق دارد

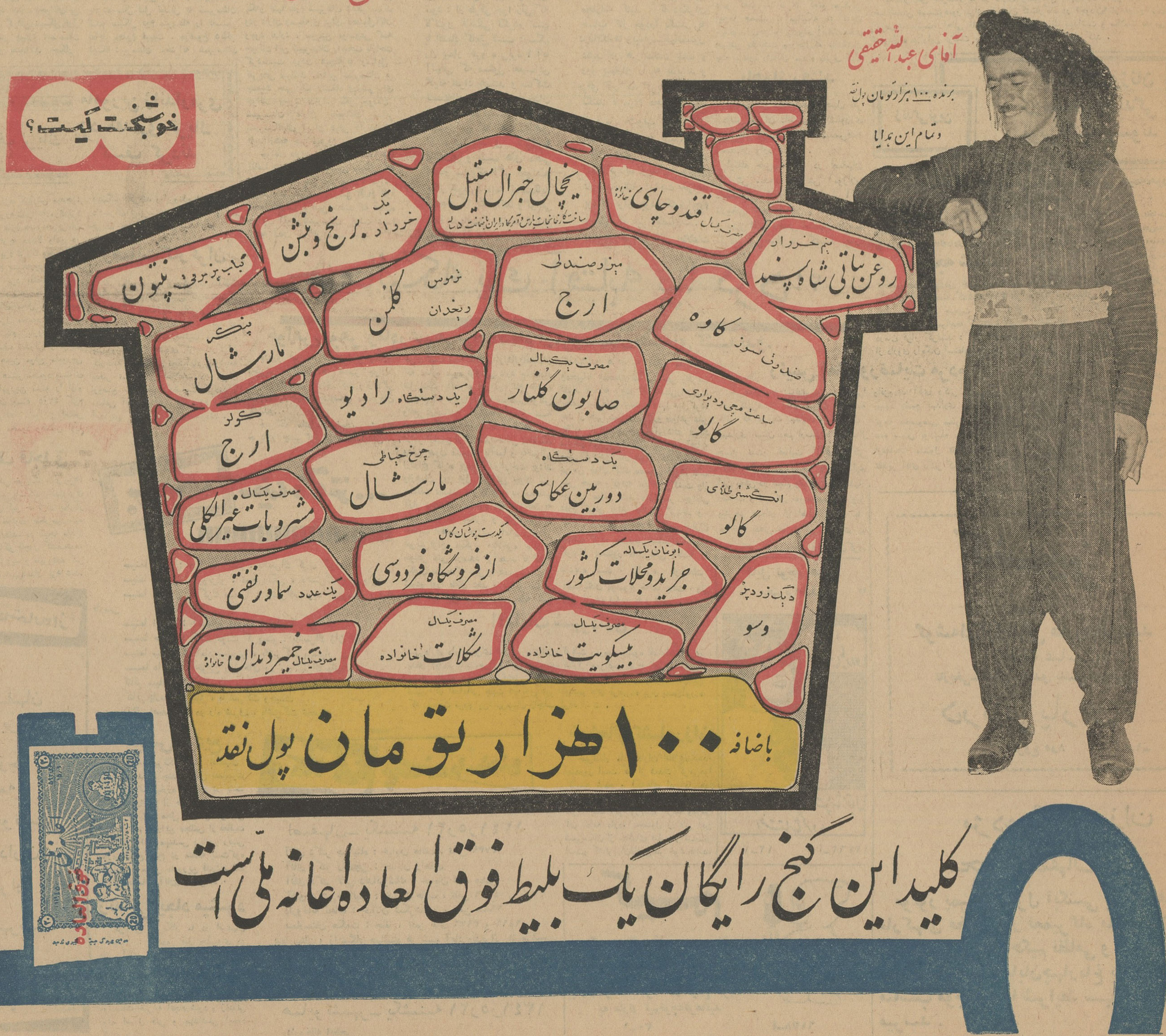

برای اعتراض باحکام خلع ید خانه‌های علیای بهار

سکنه علیای بهار در تلگرافخانه اجتماع کردند

● **ساکنان علیای بهار میگویند نباید بخاطر یك مالك زندگی عده زیادی از مردم دستخوش ناراحتی گردد**

امروز عده‌ای ازسکنه خیابان های علیای بهار بوزارت پست و تلگراف رفتند و در آنجا اجتماع کردند.

ساکنین خیابانهای علیای بهار بمنظور اعتراض بصدور احکام خلع ید وتخلیه خانه‌هائی که مدت پانزده سال است در تصرف ساکنین است ودرآن اراضی خانه و کاشانه ساخته‌اند باین اقدام دست زده‌اند ومیگویند یك هیئت مامور رفع اختلاف شرعا وعرفا نباید بخاطر یك نفر مدعی مالکیت زمین، هزاران خانواده را سرگردان وبی‌خانمان سازد.

طبق قانون

ساکنین علیای بهار گفتند که براثر اقدامات ما قانونی در اینباره بتصویب رسید و قرار شد هیئت سه نفری ضمن رسیدگی طبق قانون بادریافت قیمت اراضی بنرخ روز خرید، نسبت بصدور اسناد مالکیت اقدام نماید. ولی اکنون این هیئت برخلاف همان قانون و بدون توجه بوضع زندگی هزاران نفر سکنه این محل احکام خلع ید صادر میکند وچون این احکام قطعی است بدین لحاظ ساکنین برای اعتراض بعمل اعضای سه نفری که در نهایت امر بنفع یك مالك عمده تمام میشود به این محل آمده‌اند.

ساکنین درخواست کردند هیئت صدور احکام خلع ید از ساکنین خانه‌ها را موقوف سازد و بر طبق قانون مصوبه بادریافت بهای اراضی بنرخ روز خرید، نسبت بصدور اسناد مالکیت اقدام نماید. آخرین خبر حاکی است که امروز ساکنین علیای بهار تلگرافی در مورد شکایت خود به پیشگاه شاهنشاه مخابره کردند

سفیر فرانسه بمرخصی رفت

ساعت ۶ بعد از ظهر دیروز آقای رنه سیوان سفیر کبیر فرانسه در ایران برای مدت یکماه جهت گذراندن مرخصی بفرانسه عزیمت کرد

در فرودگاه مهر آباد اعضای عالیرتبه سفارت فرانسه از وی مشایعت نمودند سفیر کبیر فرانسه پیش ازظهر روز پنجشنبه گذشته در کاخ نخست وزیری حضور یافت و با آقای علم خدا حافظی کرد.

محاکمه متهمین انتخابات تابستانی

بقیه از صفحه اول

محمد مهدی فیض - یعقوب خزری ابوالقاسم ضرابی - قاسم قامت‌رسا امیر دز ه‌پرور - حسام‌الدین رضوی سید جعفر هاشمی - احمد دنبلی- کریم میا -شعبان بیطرفان - ماشاءالله مظاهری -محمدنوربخش- علی نخست- مرتضی طوسی -حسن ضابطیان - عبدالله کرمی نوری - وغلامعلی بهرو بیشتر متهمین در جلسه دادگاه حاضر شده بودند و بقراری که در دادگاه گفته می شد دادگاه درباره چند نفری که در جلسه حضور نداشتند و دستور احضار آنها ابلاغ شده باشدغیابا رسیدگی را ادامه خواهد داد.

عدم صلاحیت صادر شد

اعلام جرم اولیه این پرونده بوسیله آقایان دکتر علی امینی ، دکتر بقائی و مکی در حدود دو سال قبل تسلیم دادستان وقت تهران شده بود.

تحقیقات اولیه درباره سوءجریان انتخابات تابستانی وسیله آقای امیر- کلالی بازپرس شعبه ۱۹ انجام گردید ، در این پرونده علاوه بر عده‌ای از روساء و اعضای انجمن های فرعی انتخابات چندنفر مدیر کل و فرماندار وقت نیز مورداتهام قرارداشتند، بهمین جهت باستناد قوانین موجود چون رسیدگی باتهام مدیران کل یا فرماندار مورداتهام در امر انتخابات در صلاحیت دیوان کیفر میباشد آقای امیر کلالی قرارعدم صلاحیت صادر کردو پرونده بدیوان کیفر فرستاده‌شد ،دادسرای دیوان کیفر آن قسمت از پرونده را که صالح برای رسیدگی بود تفکیك و راسا در باره آن اقدام قانونی بعمل آوردوبار دیگر رسیدگی باتهام روسا و اعضای انجمن های فرعی انتخابات درصلاحیت دادسرای تهران شناخته شد و باصدور قرار عدم صلاحیت مجددا پرونده به دادسرای تهران عودت داده شد.

قرار مجرمیت

پس ازبرگشتن پرونده بدادسرای تهران بازپرس شعبه ۱۹ بار دیگر به تحقیقات خود ادامه‌داد وسرانجام درباره متهمین قرار مجرمیت صادر کردبا صدور قرار مجرمیت ازطرف آقای صدر دادستان تهران پرونده به آقای سلامت دادیار دادسرا برای صدور کیفر خواست ارجاع گردید ، آقای سلامت پس از مطالعه پرونده گزارش جامعی از موارد اتهام نخست‌وزیر و وزیر کشور وقت تهیه و تسلیم آقای الموتی وزیر سابق دادگستری کرد زیرا طبق قانون در غیاب مجلسین انجام مراحل اولین تحقیق در باره وزراء سابق امکان نداشت.

دادیار داد سرا سرانجام پس از مطالعه کامل پرونده انتخابات تابستانی در باره ۳۷ نفر از متهمین که رئیس یا عضو انجمن های فرعی انتخابات بودند باستناد ماده ۹۱ قانونی مجازات عمومی کیفر خواست صادر کرد وپس ازصدور کیفر خواست بدستور دادستان تهران باستناد ماده ۱۹ تقاضای تعلیق آندسته از متهمین که کارمند دولت بودند گردید ومتهمین مذکور که اعضای وزارت دارائی ،فرهنگ ،پست و تلگراف ،راه آهن ودخانیات بودند و عضویت انجمن های فرعی انتخابات تابستانی را داشتند از خدمت دولت معلق شدند.

در جلسه امروز دادگاه پس از اعلام رسمیت هویت متهمین وسیله منشی دادگاه سئوال گردید و سپس متن کیفر خواست صادره درباره آنان خوانده شد.

در طول جلسه دادگاه با آنکه رئیس دادگاه سعی میکرد نظم جلسه کاملا حفظ شود ولی گاه و بیگاه بین متهمین کلماتی رد وبدل میشد که با تذکر رئیس ساکت میشدند چند نفر از متهمین نیز برای خود وکیل مدافع تعیین و بدادگاه معرفی کرده بودند.

باید بمن حق الکشف بدهند

یکی از متهمین بنام ماشاءاله مظاهری موقع تنفس در جلسه دادگاه بخبرنگاران میگفت تشکیل این پرونده برای تهیه مقدمه بستن مجلس بوده است عبداله کرمی نوری متهم دیگر پرونده که دریازده حوزه انتخاباتی بدون آنکه شناسنامه‌اش باطل شود رای داده و تعرفه گرفته بود میگفت در جریان انتخابات هرچه بمسئولین امر اعتراض کردم که سوءجریانی در انتخابات وجود دارد بخرج کسی نرفت و من تاچار شدم مثل مامورین مبارزه با مواد مخدره که گاهی برای دستگیری مجرمین خود را خریدار اجناس قاچاق معرفی میکنند برای تهیه اسناد جرم و مدارك لازم شخصا عمل کنم و اتفاقا در این کار موفق هم شدم زیرا با آنکه در بیشتر حوزه ها مرا میشناختند که جزء مخالفین آن انتخابات هستم بدون آنکه شناسنامه مرا مهر بزنند بنام من تعرفه باطل کردند و منهم این اوراق را که محکمترین اسناد سوء جریان انتخابات گذشته بود تسلیم اعلام جرم کنندگان کردم که ضمیمه پرونده است. درحقیقت بجای آنکه علیه من کیفر خواست صادر کنند باید بمن حق الکشف هم میدادند.

نیمساعت بعد از ظهر جلسه دادگاه که باتوجه به تعدادمتهمین و انجام مراحل مقدماتی بطول انجامیده بود بعنوان تنفس تعطیل و ادامه آن بصبح فردا موکول گردید.

طرح اختیارات

استانداران به هیئت دولت تسلیم میشود

بررسی طرح واگذاری اختیارات بیشتر به استانداران در کمیسیونهای وزارتکشور پایان یافت و بعداز ظهر روز پنجشنبه این طرح دریك کمیسیون عالی باشرکت وزرای کشور ، دادگستری دارائی و کشاورزی مورد بررسی نهائی قرار گرفت.

یك مقام مطلع در وزارت کشور امروز گفت : طرح مزبور هنوز تکمیل نشده و آخرین تغییرات در کمیسیون عالی درآن داده میشود. مقام مزبور افزود این طرح ظرف چند روز آینده تکمیل و بهیئت دولت تقدیم خواهد شد.

سفیر ایران

در واتیکان استوار نامه خود را تسلیم پاپ کرد

واتیکان - ۱۰ اوت -خبرگزاری فرانسه- پاپ اعظم رهبر کاتولیك‌های جهان امروز آقای افوشیروان سپهبدی سفیر کبیر جدید ایران را در دربار واتیکان بحضور پذیرفت وطی مراسمی که باین مناسبت انجام شد ،استوار نامه های وی را دریافت کرد.

مدیر کل بودجه

امروز آقای محمود مشار مدیر کل سابق بودجه از طرف وزیر دارائی به سمت مدیر کل بودجه انتخاب ومشغول کار شدند.

نام نویسی

بقیه از صفحه اول

نام بمحل دانشسرا هجوم آوردند.

برای ثبت نام داوطلبان ترتیب خاصی در نظر گرفته شده است داوطلبان با در دست داشتن مدارك لازم به گیشه هائی که برای رسیدگی بپرونده آنان ترتیب داده شده‌است مراجعه میکنند در هر گیشه مدارك داوطلبان کنترل میشود و برای ثبت نام نمره‌ای به داوطلبان میدهند.

۲۵ روز

نام نویسی از داوطلبان ورود به دانشسرایعالی بمدت ۲۵ روز ادامه دارد.

دانشسرایعالی برای سال جاری ۵۳۶ دانشجو میپذیرد که این عده ۱۵۰ نفر از فارغ التحصیلان سال ششم متوسطه انتخاب میشوند.

برای رشته ریاضی ، ۲۰ نفر برای فیزیك، ۱۵ نفر برای علوم طبیعی، ۱۰ نفر شیمی، ۲۰ نفر زبان انگلیسی ۱۵نفر فلسفه و روانشناسی و علوم تربیتی، ۱۰ نفر تاریخ و جغرافیا ، ۱۰نفر ادبیات فارسی ، ۱۰ نفر تربیت بدنی و ۱۰ نفر برای رشته خانه داری پذیرفته خواهند شد.

تاریخ کنکور

کنکور ورودی دانشسرایعالی در روز های ۰ ۲و ۲۱ شهریور انجام خواهد شد.

روز هشتم شهریور داوطلبان فوق لیسانس و روز ۲۱ شهریور داوطلبان دوره لیسانس امتحان خواهندداد.

۱۶۷ نفر

تا آخر وقت امروز ۱۶۷ نفر که برای شرکت در مسابقه ورودی دانشسرایعالی ثبت نام کرده‌اندباین عده کارت شرکت در امتحان داده شده است.

نخستین وزیر مختار ایران در بلغارستان

استوار نامه های خود را تسلیم کرد

صوفیه -۱۰ اوت - خبرگزاری فرانسه - آقای طهمورث آدمیت نخستین وزیر مختار ایران در بلغارستان روز جمعه طی مراسم رسمی استوار نامه‌های خود را به دیمتری گانف رئیس هیئت رئیسه مجمع ملی بلغار تسلیم کرد درین مراسم کارل لوکانف وزیر امور خارجه بلغارستان نیز حضور داشت و نطقهای کوتاهی بین آقای آدمیت و گانف مبادله شد وزیر مختار ایران در نطق خود مراتب علاقه واحترام خویش را برای ملتهای اسلاو ومخصوصا برای مردم بلغار بیان داشت وتاکید کرد که در مدت ماموریت خود درراه توسعه روابط دوستی میان ایران و بلغارستان کوشش خواهد کرد.

۷هزار کودك ناقص الخلقه

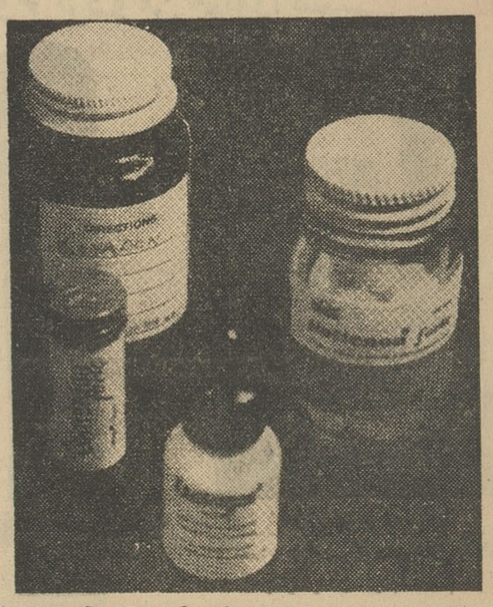

«تالیدومید» با نام تجارتی «کنترگان» (در آلمان)«سوفته‌نن» (در بلژیك)ودیستاول(درانگلستان) بفروش رسیده است.

بقیه از صفحه اول

امروز اطلاع یافتیم که خوشبختانه وزارت بهداری با توجه به تذکرات پی در پی روزنامه اطلاعات درمورد کنترل شدید و سریع داروهائیکه دارای تالیدومید میباشد دستور جمع آوری داروهای مزبور راصادر کرد.

از طرف وزارت بهداری چند تن از پزشکان این وزارتخانه ماموریت یافتند که پس ازبررسی دقیق کلیه داروهائی را که دارای ترکیبات تالیدومید میباشد مشخص سازند. پس ازتعیین نوع وموارد مصرف داروهای مزبور وزارت بهداری برای اطلاع عموم نام آنها رااعلام خواهد کرد.

امروز از طرف وزارت بهداری بکلیه پزشکان درتهران وشهرستانها توصیه شد که از تجویز قرص‌های سفته نون -۵۰ (تالیدومید)وسایر داروهائیکه حتی بمقدار کم تالیدومید دارند خود داری شود.

خبرنگار بهداشتی ما گزارش میدهد که تالیدومید نام شیمیائی داروی مخصوصی است که در بعضی از قرصهای مسکن وجود دارد وجود کم و بیش این دارودر قرصهای مزبور حائز اهمیت فوق‌العاده است.

مثلا در قرصهای سفته نون، ۵۰ میلی گرم یعنی قسمت اعظم آنرا تالیدومید تشکیل میدهد.

متاسفانه بعضی روزنامه‌ها ونیز بعضی از شخصیتهای بهداشتی روی عدم اطلاع کافی و دقت لازم متوجه این نکته نشده و نبوده‌اند. از اینرو وجود قرص تالیدومید را بکلی در ایران منکر شده و تکذیب کرده‌اند. ولی همانطور که درشماره گذشته نام قرص سفته‌نون- ۵۰ بامقدار تالیدومید ترکیبی آن در صفحه اول روزنامه اطلاعات کلیشه شد. باردیگر اعلام میشود که این قرص بمقدار زیاد در داروخانه های ایران وجود داردوطبق اظهار مقامات رسمی بهداشتی قبلا این قرصها وارد ایران شد و ازهفت ماه قبل از ورودآن جلوگیری بعمل آمده است وظرف چند روز اخیر دستور جمع آوری آنهاصادر شده است، خبرنگار مادر گزارش خود مینویسد تالیدومید درهریك از کشورها بنامهای متفاوت مورد مصرف قرار گرفته است در انگلستان بنام «دیستاول» در آلمان بنام «کنترگان» و در ایران بنام «سفته نون -۵۰» این قرص در دسترس عموم گذاشته شده است تحقیقات پزشکان نشانداده است که تاحال تالیدومید با ۵۰ نام گوناگون درکشورهای مختلف بفروش رفته است.

باتلاشی که خبرنگار بهداشتی ما درمورد پیداکردن انواع قرصهای مسکن باترکیبات تالیدومید بکار برده است قرص دیگری بنام «انتروسدیو» معرفی میکند که دارای ده میلی گرم تالیدومید میباشد این قرص ضداسهال تاکنون موردمصرف قراردارد

۷ هزار کودك ناقص الخلقه

مجله معروف تایم چاپ امریکا بخش پزشکی شماره اخیر خودرا بطور کامل به ماجرای تالیدومید اختصاص داده‌است. این مجله ضمن یك رپرتاژ ٤ صفحه‌ای ماجرای تالیدومید رایك تراژدی بزرك خوانده ومینویسد نتیجه اشتباه وحشتناکی که درساختمان این دارو شده تاکنون تولد ۷هزار کودك ناقص الخلقه است تایم اضافه میکند پس از اختراع تالیدومید این دارو شاهکار داروهای خواب آورنامیده شد و چون پیش بینی هیچگونه خطراتی برای آن متصور نبود بر- خلاف داروهای خواب آور دیگردر بسیاری از کشورها داروخانه هابدون نسخه پزشك آنرا میفروختند ،تایم طی رپرتاژ خود به کارخانه آلمانی سازنده دارو و اداره نظارت بر مواد غذائی و داروئی امریکا سخت حمله کرده است.

نامنویسی کنکور دانشکده بازرگانی آغاز شد

● **تا آخر وقت امروز ۱۸۷ نفر در دانشکده بازرگانی و ۱۴۱۲ نفر در کنکور پلی تکنیك نام‌نویسی کرده‌اند**

از ساعت هشت صبح امروز نام‌نویسی کنکور دانشکده بازرگانی آغاز گردید دیپلمه‌های ادبی ،طبیعی ،ریاضی و بازرگانی می‌توانند برای شرکت در کنکور این دانشکده ثبت نام نمایند.

رئیس دانشکده بازرگانی بخبرنگار ما گفت امتحان ورودی که هنوز تاریخ قطعی آن معین نشده است شامل اطلاعات عمومی زبان انگلیسی وفارسی وحساب میباشد که بصورت تست انجام می‌شود. داوطلبانی که در مرحله اول کنکور موفق شوند در یك امتحان هوش شرکت خواهند کرد وپس از کسب موفقیت وارد دانشکده خواهند شد.

دانشکده بازرگانی دودسته دانشجو تربیت میکند. یکدسته از دانشجویان پس ازاخذ لیسانس در مدارس بازرگانی بعنوان دبیر شروع بکار خواهند کردو دسته دیگر دانشجویانی هستند که بکار آزاد اشتغال خواهند ورزید.

۱۸۷ نفر

تاآخر وقت ظهر امروز تعداد ۱۸۷ نفر برای شرکت در کنکور دانشکده بازرگانی ثبت نام کرده‌اند.

نام نویسی ازداوطلبان ورودبدانشکده مذکور تاپایان هفته جاری ادامه خواهد داشت. این دانشکده ۶۰ دانشجو میپذیرد.

در پلی تکنیك

ضمنا همانطور که اطلاع دادیم نام نویسی پلی تکنیك تهران از تاریخ پانزدهم مرداد آغاز شد وبطوریکه کسب اطلاع شده است تا آخر وقت امروز ۱۴۱۲ نفر برای شرکت در کنکور این دانشکده ثبت نام کرده‌اند.

اسباب کشی

خبرنگار دانشگاهی ما اطلاع میدهد که از امروز انتقال وسائل کار گاهها وآزمایشگاههای انستیتو تکنولوژی (هنر سرایعالی) بمحل جدید آغاز گردید.

انتقال این وسائل مدت زیادی وقت میخواهد محل جدید هنر سرایعالی واقع در نارمك میباشد که بطرز بسیار مجهزی ساخته شده است.

تاریخ نام نویسی ومقررات کنکور هنر سرایعالی هنوز تعیین نشده است

حل اختلاف

بقیه از صفحه اول

اقدامات انجام شده در این باره تماس گرفت.

آقای شهاب فردوس که صبح امروز در دفتر کار خود حاضر شده بوددر باره اقدامات انجام شده در این باره بخبرنگار ما گفت:

اختلاف عمده راجع بحق فسخ است که هر یك از طرفین (سازمان برنامه و شرکت جان مولم) خود را ذیحق در فسخ قرار داد میدانند. مسئله عمده در طرح بحث مربوط بحق فسخ ، برسر خساراتی است که احتمالا هر یك از طرفین پس از اثبات حق فسخ ادعا خواهند کرد زیرا حق فسخ برای هر طرف که شناخته شود در نتیجه اغلب دعاوی آن طرف که مربوط بخسارات است ثابت خواهدشد و پافشاری طرفین بیشتر مربوط باین مطلب است.

اختلاف در امور مالی

اختلافات دیگری راجع به امور مالی بین سازمان برنامه وشرکت جان مولم وجود دارد که حل آنها با حسن نیتی که از دو طرف ابرازمیداشتند اشکال مهمی ندارد ولی چون راجع بحق فسخ توافق نظر حاصل نشد ، حل سایر امور هم متوقف ماند ،زیرا تاتعیین تکلیف نهائی در باره حق فسخ حل سایر امور امکان پذیرنبود

آقای شهاب فردوس اضافه کرد: کوشش طرفین برای نزدیك شدن به یکدیگر به نتیجه‌ای نرسید.

باین ترتیب اکنون هر یك ازطرفین سازمان برنامه و شرکت جان مولم ، باید هر یك حکم خود را تعیین نمایند که کلیه اختلافات فیمابین آنها باحضور حکم ها مورد رسیدگی قرار گیرد.

هرگاه داورهای دو طرف نتوانند در موارد اختلاف توافق نظر بدست آورند مطابق قرار دادرئیس دیوانعالی کشور سویس باید یك نفر سرداور تعیین نماید تا سرداور رای خودرادرموضوع اختلافات صادر کند.

در دادگاه تهران

خبرنگار ما از آقای شهاب فردوس پرسید اگر نظرسرداور هم مورد قبول یکی از دو طرف قرار نگرفت وضع از چه قرار خواهد بود.

آقای شهاب فردوس گفت: اگر نظر سرداور مورد موافقت دو طرف قرار گرفت که خود بخود باید اجرا شود ولی اگر یك طرف آنرا قبول نداشت واعتراض کرد، این اعتراض باید در دادگاههای ایران مورد رسیدگی واقع شود وهر رائی که از دادگاه ایران صادر شود و قطعی گردد اجرا خواهد شد.

خبرنگار ما از معاون پارلمانی وزارت دادگستری پرسید کدامیك از محاکم ایران صالح برای رسیدگی باین اعتراض خواهند بود. آقای شهاب فردوس گفت: چون قرار داد در تهران منعقد شده بنابراین دادگاه شهرستان تهران برای رسیدگی باین اعتراض صلاحیت خواهد داشت.

تاریخ مذاکره داورها

خبرنگار ما در باره تاریخ تعیین ومعرفی داورهاسئوال کرد آقای شهاب فردوس گفت: در باره تشکیل جلسه داورها در قرار داد صراحت دارد که جلسات باید در تهران تشکیل گردد و تشکیل جلسات داوری در خارج از تهران مخالف قرار داد خواهد بود.

آقای شهاب فردوس اضافه کرد گزارش مذاکرات انجام شده از طریق سازمان برنامه تسلیم آقای نخست وزیر خواهد شد.

مسافرت معاون

بقیه از صفحه اول

روزنامه نیویورك تایمز درشماره نهم اوت جاری خود (پنجشنبه - گذشته) ضمن مقاله ای تحت عنوان «مسافرت جانسون به خاور میانه» نوشته است:

در عین حال هدف از مسافرت جانسون این است که تمایل امریکا به ادامه کمك های توسعه اقتصادی و عمرانی به ایران و ترکیه و یونان یکبار دیگر تایید و تاکید گردد.

جانسون درباره طرح کار های سپاه صلح آمریکا در ایران و ترکیه نیز بامقامات این کشور ها صحبت خواهد کرد. در حال حاضر قریب ٤۵نفر از افراد سپاه صلح آمریکا مشغول گذراندن دوره تعلیمات کشاورزی برای خدمت درایران میباشند

کاخ سفید اعلام کرده است که هر پنج کشور ایران و یونان وترکیه وقبرس و ایتالیا از جانسون برای مسافرت به این ممالك دعوت کرده‌اند. اما منابع موثق اظهار داشته‌اند که این مسافرت مخصوصا فرصت مناسبی برای رفع مشکلات ناشی از قطع کمك های بودجه ای امریکا به ایران و ترکیه در روابط امریکا بادو کشور مذکور است. این کمك ها سابقا تحت عنوان کمك دفاعی به ایران و یونان پرداخت میگردید.

پنج سفارتخانه ایران

بقیه از صفحه اول

فقط تعدیل بودجه

آقای وزیر امور خارجه آنگاه متذکر شد تعطیل یا تقلیل نمایندگیها هیچگونه فتوری در روابط دوستی دولت شاهنشاهی باسایر کشورها بوجود نخواهد آورد و علت آن منحصرا تعدیل بودجه میباشد و شاید بعلت همین مشکل باشد که برای عده‌ای ازدولتها منجمله تایلند واتیوپی ویونان وتونس ممکن نشده است نمایندگیهای درایران تاسیس نمایند.

وزارت امور خارجه مصمم است بمحض اینکه مضیقه مالی دولت مرتفع گردیدنه تنها در کشورهائیکه نمایندگی ایران در آنها متوقف شده یا تقلیل پیدا کرده بلکه در سایر ممالك نیز نمایندگیهائی تاسیس کند.

چهار کشور

خبرنگار ما کسب اطلاع نمود که که وزارت امور خارجه از تاسیس نمایندگی در کشورهای سومالی و لیبی ونیجریه وغنا صرف نظر نموده واین کشورها جزوهمان کشورهائی هستند که وزیر امور خارجه در مصاحبه امروز خود به آن اشاره کرده است.

بودجه سفارت واشنگتن

هم چنین کسب اطلاع شد که در بودجه سفارت ایران درواشنگتن نیز بمیزان قابل ملاحظه‌ای تقلیل داده شده است.

در موردتاسیس نمایندگی ایران در الجزایر نیز قرار شد که نمایندگی مذکور در سال آینده در الجزیره تاسیس شود.

مجالس ترحیم و یاد بود

با کمال تاسف فوت مرحوم **محمد تقی جابر** را باطلاع دوستان و آشنایان میرساند مجلس ختم مردانه آنمرحوم (فردا) روزیکشنبه ۲۱ر۵ر۴۱ در مسجدحاج نایب(سرچشمه) از ساعت ٤ونیم الی ٦ونیم بعد از ظهر وختم زنانه درخیابان ری کوچه‌دردار چهار راه حاج آقاموسی منزل حاج سید مرتضی میر صادقی در همان روز و همان ساعت برپاست.

حاجی سید عزیز میر صادقی - حاجی سید علی اکبر میرصادقی - آقامیرزا محمد جابر - حاجی سید محمد میر صادقی - حاج‌سید حسن میر صادقی - حاج‌آقا رضا میر صادقی -اسماعیل میر صادقی - حاج آقا احمدمیرصادقی- حاج‌آقا محمود میر صادقی - سید ابوالقاسم میر صادقی - اصغر ذباح- نصراله الوانی -آقا جواد عباسی تهرانی - میرزا علی‌اکبر لشکری - محسن میر صادقی - مصطفی و مهدی میر صادقی

بعموم بازماندگان آنمرحوم مصیبت وارده‌را تسلیت‌میدهیم

بانهایت تاسف فوت مرحوم **ابوالقاسم نمسه‌چی** را باطلاع خویشان و دوستان میرساند مجلس ختم مردانه آنمرحوم به وسیله برادرش در مشهد و مجلس ختم زنانه روز یکشنبه ۲۱مرداد ماه‌از ساعت ۵بعداز ظهر در نشانی زیر برگزار خواهد شد.

خاندان نمسه‌چی

نشانی -خیابان شاه کوچه جم پلاك ۱۸

بعموم بازماندگان آنمرحوم مصیبت وارده را تسلیت‌میدهیم

خانواده های طاهری - کلبادی - آزرمی - ملکی هاشمی - کسروی - وزیری باکمال تاسف فوت **مهندس محمود طاهری** را باطلاع خویشان و دوستان میرساند مجلس ترحیم آن مرحوم روزیکشنبه ۲۱ مردادماه از ساعت ۵ تا ۷ درمسجد مجد و مجلس ترحیم زنانه نیز درهمانروز درمنزل آنمرحوم واقع درخیابان امیرآباد - خیابان نصرت کوچه شهناز خانه شماره ٤ منعقد خواهد بود

رضا طاهری- بیژن طاهری - فریدون طاهری -مسعود طاهری - بهروز طاهری - بهرام طاهری - ابوالقاسم‌طاهری مرتضی طاهری - منوچهر کلبادی - باقر آزرمی - رضاملکی کورس هاشمی - عباس کسروی - نورالدین وزیری - کمال‌الدین وزیری

بانهایت تاسف فوت‌ناگهانی‌جوان ناکام **ناصرحقیقت‌خواه** را باطلاع عموم دوستان و آشنایان میرساند.

مجلس ختم روز یکشنبه ۲۱ر۵ر۴۱ در مسجد حاج- ابوالفتح میدان شاه از ساعت سه بعد از ظهرمنعقد میباشد.

خانواده های حقیقت‌خواه - عبداللهی- فلاح-هاشمی- تهرانی - شبری - خباز - قاضی - حاج قاسمی.

مصیبت‌وارده رابعموم‌بازماندگان آنمرحوم تسلیت‌میدهیم.

آگهی‌های تسلیت

آقای منصور قطب‌زاده

دراین مصیبت بزرك مارا نیز شریك غم‌واندوه خودبدانید

یزدانقلی خلعت بری - اقدس خلعت بری -قدسی‌پورافشین

خرقه تهی کردن بزرگوار فقیر مرحوم اعتمادالتولیه آن پارسای واقعی رابکلیه سالکان طریقت‌و بازماندگان آن‌مرحوم تسلیت عرض مینمایم.

بابل - دونه‌سر مهندس علی اکبر سلیمانی

دوست ارجمند جناب آقای غلامرضانوری مقدم

با کمال تاسف وتاثر فوت جانگداز و ناگهانی فرزند عزیزتان راتسلیت عرض نموده سلامت و بقای‌شما و فامیل محترم را ازدرگاه خداوند خواستاریم **پل بنیامین و بانو**

آقای غلامرضا نوری مقدم

بایکدنیا تاثر مصیبت وارده را بجنابعالی و خانواده محترم صمیمانه تسلیت عرض می نمایم.

آ-۸۹۶۵ **ستوان یکم‌منصورشمس**

جناب آقای علی نخجوانی

مصیبت‌وارده را با نهایت تاسف تسلیت عرض می کنیم

اصغرو کاظم نخجوانی - اسمعیل عبدالله زاده

جناب آقای حاج حسین نخجوانی

مصیبت‌وارده را با نهایت تاسف تسلیت عرض می کنیم

اصغر و کاظم نخجوانی - اسمعیل عبدالله زاده

جناب آقای دکتر عباس نخجوانی

مصیبت وارده را با نهایت تاسف تسلیت عرض‌میکنیم

اصغر و کاظم نخجوانی - اسمعیل عبدالله زاده

جناب آقای رضا نخجوانی

مصیبت‌وارده را با نهایت تاسف تسلیت عرض‌میکنیم

اصغر و کاظم نخجوانی - اسمعیل عبدالله زاده

فقدان جانگداز جوان ناکام علیرضا نوری مقدم‌در لندن باعث تاثر شدید اهالی میباشد بدین وسیله انجمن محلی صمیمانه تسلیت عرض مینماید.

آ-۸۹۳۳ **رئیس انجمن محلی دروس -حسین معیری**

درگذشت ناگهانی‌مهندس محمود طاهری‌رابیازماندگان آنمرحوم مخصوصا سرکار علیه خانم پری آزرمی و جناب‌آقای باقر آزرمی صمیمانه تسلیت میگوئیم.

آ-۸۹۳۱ **شکوفه قربانی -مرتضی‌قربانی**

تیمسار سرلشکر دکتر ایزدپناه

مصیبت‌وارده فوت‌والده‌گرام رابدینوسیله‌تسلیت‌عرض مینمایم بقاء عمر جنابعالی و بازماندگان را مسئلت دارم.

فرماندار ورئیس سازمان مشترك تربیت بدنی و تفریحات سالم شهسوار - اسلامی آ-۱۳۵۰۲

آقای هاشم زاهدی و بانو ملائکه

مارا در غم‌مرك نابهنگام دوشیزگان بدری‌و منیره‌ملائکه شریك دانسته از خداوند بزرك برای آن خانواده محترم صبر مسئلت دارد. **تهران - حسن‌زاهدی‌و بانو**

بدنبال یك مباحثه بر سر مسائل دینی

مسئله گوی مسجد گوهر شاد بدست یك متعصب کشته شد

قاتل بطرف مردم که میخواستند مانع او شوند حمله برد و پس از فراری دادن آنها بسراغ مسئله گو که هنگام فرار زمین خورده بود رفت و با کارد سینه اورا شکافت

خبرنگار مادر مشهد گزارش میدهد بعداز ظهر پریروز صفرعلی شاهپوری معروف به « شاطر مسئله گو » مسئله گوی مسجد گوهرشاد مشهد بضرب کارد مرد متعصبی از اهالی سراب آذربایجان بقتل رسید .

شاطر مسئله گو از کودکی بیسواد بود و خیلی دلش میخواست بتواند بخواند و بنویسد وی که اسم اصلیش صفر علی شاهپوری است از کودکی نسبت بمسائل مذهبی علاقه خاصی داشت ولی چون سواد نداشت نمیتوانست آنطور که باید و شاید مسائل دینی رافرا گیرد . او براثر کوشش و پشتکار فراوان یك مغازه نانوائی دائر کرد و وضع زندگیش را سرو صورتی داد اما از عشق و علاقه او نسبت بمسائل مذهبی و فرا گرفتن سواد و معلومات کم نشد . تااینکه بقول خودش شبی خواب نما شد و صبح که از خواب برخاست حالتی در خود احساس کرد که فهمید میتواند بخواند و بنویسد ! او معنی قرآن را نیز خوب میدانست و دیگر از خوشحالی در پوست خود نمی گنجید . بپاس این نعمت غیرمترقبه تصمیم گرفت دست از شاطری و نانوائی بردارد و بارشاد مردم بپردازد. شاطر از آن پس قرآن را تفسیر میکرد و مسائل دینی را در مجامع عمومی به مردم باز میگفت . باینجهت همه او را می‌شناختند و پای منبرش میرفتند. شاطر هرروز بعداز نماز صبح و ظهر و عصر در مسجد جامع گوهرشاد مشهد منبر میرفت و مسائل دینی را برای مردم مطرح میکرد بعد از ظهر پریروز نیزبعداز نمازظهروعصر بمنبررفت و طبق معمول پس از طرح مسائل مذهبی از منبر پائین آمد ولی همینکه خواست از مسجد گوهرشاد خارج شود مرد ناشناسی کاردی بسوی او پرتاب کرد که دست شاطر مسئله گو بسختی مجروح گردید شاطر بطرف بازاردوید و درحالیکه فریاد میکشید : آی ، مرا کشتند ، تقاضای کمك کرد . مردم متوجه شدند و بدنبال ضارب دویدند ولی ضارب که قیافه هولناکی بخود گرفته بود بطرف آنها حمله کرد و حتی یکنفر را نیز مجروح ساخت. بامشاهده اینوضع تعقیب کنندگان دیگر ترسیدند و جلو نرفتند . اتفاقا شاطر مسئله گو در راه فرار پایش لغزید و بزمین افتاد و ضارب نیز سر رسید و با چند ضربه کارد قلب و ریه شاطر مسئله گو را دریدبطوریکه مسئله گوقبل از رسیدن به بیمارستان فوت شد . قاتل که خون چشمهایش را گرفته بود پس از ارتکاب این جنایت مجددا بطرف مردم حمله برد ولی اهالی بهر ترتیب بود اورا دستگیر کردند و آنقدر کتکش زدند که چشم چپش آسیب دید و مجروح شد سپس ویرا به کلانتری بخش ٤ مشهد تحویل دادند.

جنازه شاطر مسئله گو پس ازانجام تشریفات قانونی طی تشریفات مفصلی در میان تشییع عده زیادی از اهالی دفن شد .

صفر علی شاهپوری (شاطر مسئله گو) که با چاقو کشته شد

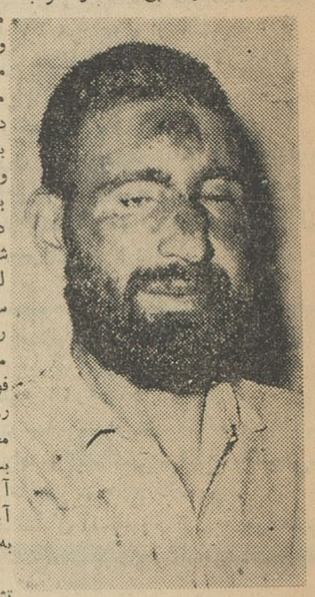

میرزا میرزائی قاتل مسئله گو

قاتل مرد ۳۵ ساله ای بنام میرزا میرزائی فرزند خان‌حسین اهل سراب آذربایجان است . قیافه‌مقدس نمائی دارد و لهجهٔ فارسی را بخوبی نمیتواند حرف بزند . شغلش در شهرستان مشهد دست فروشی‌است و گفته‌میشود میرزا قبل از ارتکاب این جنایت برسر یك مسئله مذهبی باشاطرمسئله گو مباحثه داشته و گویااختلاف‌برسر یك مسئله دینی منجر باین جنایت شده‌است .

چند حادثه

*دیشب اتومبیل شماره ۵۰۷۰ برانندگی «هانو هدهل» اهل مونیخ آلمان غربی که از جاده تهران نوعبور میکرد با تیر چراغ برق تصادف کرد. در این تصادف تیر چراغ برق شکست وخود هانو نیز مجروح شد .

*دیروز اتومبیل‌سواری‌شماره ۷۵۹۶۳ که در جاده آرامگاه در حرکت بود با طفل ٦ساله‌ای بنام اقدس فکر پور تصادف کرد . در این حادثه اقدس مجروح شد واتومبیل از جاده منحرف گردید وواژگون شد مسافرین آن‌نیز مختصر آسیبی دیدند .

*دیروز شخصی بنام‌سیف‌اله اسمعیلی فرزند ابوالقاسم دراستخر سرخه‌حصار افتاد وخفه شد .

*در اثر جاری شدن سیل در طالقان به پاره‌ای از دهکده های این ناحیه خسارت وارد شد ودر کته ده یکی از قراء طالقان شخصی بنام رضی کیانی را آب برده است .

*پریروز زن ۳٤ ساله ای بنام زهرا رحمن‌زاده فرزند جبار ساکن خیابان طوس که در اثر سوختگی مجروح شده و در بیمارستان سینا بستری بود درگذشت.

جریان واقع از طرف بیمارستان سینا به کلانتری ۱۸ اطلاع داده‌شد.

*دیشب مامورین ژاندارمری شهر ری اتومبیل شماره ۳۷٤٤ را که بسرقت رفته بود پیدا کردند . اکنون این اتومبیل تا پیدا شدن صاحبش در پادگان ناحیه یك نگهداری میشود .

تلفن مستقیم سرویس حوادث ۲۰۲۵۶۹

در تصادف اتوبوس با دیوار بازار

۵ نفر کشته شدند

در این حادثه ۱۳ نفر دیگر از مسافرین نیز مجروح گردیدند

طبق گزارش خبرنگار مادرکرمانشاه ساعت هفت و چهل دقیقه بعد از ظهردیروز اتوبوس‌شماره ۳۱٤سنندج برانندگی عیوض که با سی نفرمسافر عازم کرمانشاه بود، در محل بازار گلستان واقع در نزدیکی کرمانشاه بعلت بریدن میل ترمز و شیب‌زیاد جاده بادیوار یکی از مغازه‌های بازار تصادف‌کرد. شدت تصادف باندازه‌ای بودکه قسمتی‌از اتوبوس درهم‌شکست وه‌نفر از مسافرین‌باسامی غلام‌ریزنده مصطفی جمشید ، مومن احمدوندی ودونفر دیگر که هنوز هویتشان‌معلوم نیست کشته شدند و ۱۳ نفر نیز بسختی مجروح شدند که فعلا در بیمارستانهای دکتر معتضدی، دکتر محمد کرمانشاهی و بیمارستان‌وزارت راه بستری میباشند .

جریان بداسرای کرمانشاه اعلام و پرونده زیر نظر آقای فروزیح بازپرس تشکیل شدو راننده اتوبوس بازداشت گردید .

۲۰۳ نفر مجروح و مسموم شدند

در هفته گذشته ۲۰۳ نفر در اثر حوادث مختلف در شهر تهران و حومه مجروح و مسموم شده‌اند .

از این عده ٦۱ نفر در اثر حوادث رانندگی ، ۱٤ نفر در اثر نزاع و ۷ نفر در اثر سوختگی و ۲۲ نفربعلت سقوط از بلندی و ماندن زیر آوار و سقوط در چاه مجروح شده‌اند .

در همین مدت ۹۹ نفر بعلل‌مختلف مسموم‌شدند که از میان‌آنهاده‌نفرشان بقصد انتحار خود را مسموم کرده‌اند.

قتل بخاطر نامزد

متهم بقتل میگفت اکبر نامزدم را بوسید و سینه‌اش‌را مجروح کرد و من هم‌اوراکشتم

ساعت ٤ بعدازظهر دیروز جوان ۲۸ ساله‌ای بنام اکبر شعبانی‌درجاده شهرری باچند ضربه کارد کشته شد . جوان ۲۵ ساله‌ای بنام حمزه علی حسن‌لوکه باتهام قتل‌دستگیر شده ضمن بازجوئی ادعا کرد که چون اکبر ، نظر سوئی نسبت‌به نامزدش داشته دست باین عمل زده است .

این حادثه در ضمن نزاعی درخیابان سپهبدرزم‌آرانزدیك کارخانه چرمسازی دولت آباد روی دادو مامورین ژاندارمری متهم بقتل را دستگیر کردند و مجروح نیز قبل از رسیدن به بیمارستان فوت شده بود نامزدم رابوسید

حمزه علی حسن‌لو متهم به‌قتل

اکبر شعبانی (مقتول)

حمزه علی‌حسن‌لو متهم بقتل به کاردی که‌جنایت باآن انجام‌شده نگاه‌میکند

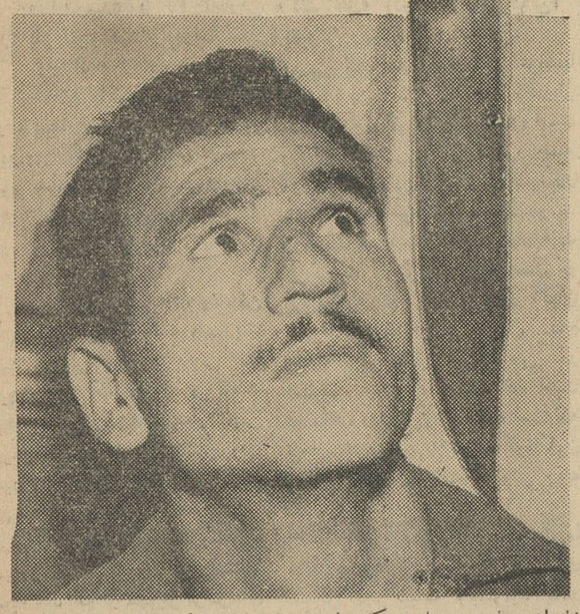

طوبا نامزد متهم بقتل که قتل بخاطر وی صورت گرفت .

با مقتول در کارخانه چرمسازی دولت آباد کار میکرد .او ضمن بازجوئی بمامورین ژاندارمری گفت من‌روی اختلافاتی که بااکبرشعبانی داشتم او را کشتم .

حمزه علی سپس بشرح اختلاف‌خود بامقتول پرداخت و گفت : اکبرقصد داشت نامزدم طوبی را فریب دهد. درحدود یکسال ونیم قبل من باطوبی که‌در کارخانه امید کار میکردوباپدر ومادرش درمنزل حمزه علی‌سکونت داشت نامزد شدم و چهارماه پیش نیز که دورهٔ خدمت سربازیم تمام شده‌بود او را عقد کردم و بپدر و مادرش وعده دادم که بزودی بساط عروسی را براه بیندازم . ولی چند روز پیش موقعیکه برای دیدارطوبی بخانه‌اش رفتم ، مشاهده کردم‌فوق‌العاده ناراحت است‌و گریه میکند وقتی علت ناراحتیش را سئوال کردم گفت که چند دقیقه پیش وقتی‌داخل آشپزخانه شدم اکبر که درآنجا پنهان شده بودناگهان مرادرآغوش گرفت و بوسید و سینه‌ام را هم بادندان مجروح کرد .بالاخره در نتیجه مقاومت مجبور شد که رهایم کندو از آشپزخانه بیرون برود .

گوشمالی دادیم

متهم سپس گفت :چون‌بهیچوجه نمیتوانستم این اهانت راتحمل کنم، بسراغ برادرم بنام «مشهدی علی » که‌کارگر شعبهٔ نفت است رفتم و موضوع راباوی درمیان گذاشتم و باینترتیب هردو نفر تصمیم گرفتیم اکبر راگوشمالی سختی بدهیم .با برند این‌تصمیم‌بکارخانهٔ دباغی دولت‌آباد که‌اکبر متصدی آن بود رفتیم‌و او راببهانه‌ای‌از کارخانه بیرون کشیدیم وباچند ضربه کارد سزای عملش را کف دستش گذاشتیم .

در تحقیقاتیکه بعمل آمده گفته شد حمزه علی شخصا اکبر شعبانی راباکارد بقتل رسانیده است و وی به‌آنجهت پای‌برادرش رابمیان‌آورده تاشریك جرمی داشته باشد .

بطوریکه پدرومادر طوبی اظهار میدارند . اکبر شعبانی جوانی سر براه و نجیب بوده و هیچگونه سوء نیتی دربارهٔ طوبی نداشته است ،

اکبر شعبانی همسر وه‌فرزند دارد که‌اکنون در مشهد بسر می

«آخوندجان» را کشتند

طبق گزارش خبر نگار ما در آمل صبح دیروز در قریه (اسکار کلا)از توابع آمل کشاورز جوانی بنام‌آخوند جان طی نزاعی بقتل رسید آخوند- جان‌دیروزطبق‌معمول‌مشغول‌وجینکاری مزرعه خود بود که ناگهان چند نفر باسامی رحمت، نعمت وابراهیم‌گاوزن وسید بزرگ حسینی بطرف وی حمله کردند و طی نزاعی که‌در گرفت‌آخوند جان کشته شد .

۵نفرباتهام‌قتل‌کشاورز جوان‌بازداشت شدند .

دودختر در دریا غرق شدند

یکی از آنها محصل کلاس چهارم‌دبیرستان‌شیرین‌تهران بود و دیگری از اهالی آمل بود و نامزد داشت

بابلسر-خبرنگار اطلاعات-ساعت یازده ونیم صبح دیروز دوشیزه هفده ساله‌ای بنام مینا رخ نیکو فرزند غلامرضا که باتفاق داماد وخواهران خود ببابلسر آمده بود هنگام آب تنی در دریا غرق شد . گرچه داماد وخواهران مینارخ‌و همچنین عده‌ای ازمردم برای نجات وی فعالیت کردند ولی متاسفانه این تلاشها سودی نبخشید ودوشیزه جوان در کام امواج خروشان دریا فرو رفت .

دوشیزه مینارخ در دبیرستان شیرین تهران تحصیل میکرد جنازه وی از بابلسر بساری انتقال یافت وپس‌از معاینه‌پزشك قانونی بطهران منتقل گردید .

یك قربانی دیگر

طبق گزارش تلفنی خبرنگار مادر محمود آبادکناره ساعت‌یك بعداز ظهر دیروز دوشیزه بیست ساله‌ای بنام رقیه احمدی اهل آمل هنگام آب تنی در دریای محمود آباد کناره غرق شد . رقیه دیروز با استفاده ازتعطیل جمعه باتفاق پدر ومادر وعموی خودبه محمودآباد آمده بودولی این مسافرت برای او بازگشت نداشت رقیه نامزد داشت ونامزد وی خدمت‌سربازی‌را انجام‌میدهد

از همین هفته

فصل سینمائی امسال با فیلم عظیم «مغولها» آغازمیگردد

گی شا

پودر ظرفشوئی

گیشا مظهر پاکی و نظافت

خانم کدبانو ظروف چینی ، اثاثیه فلزی ، وان ، دستشوئی و موزائیك خانه خودرا با پودر ظرفشوئی گی‌شا تمیز کنید گی‌شا بخانه شما روح وجلا میدهد .

محل فروش فروشگاه فردوسی وفروشگاه های‌معتبر کشور

آ-۱۳۵۰۲ ۱-۳

بعلت استقبال بی‌نظیری که در این مدت کم از فیلم خارق‌العاده

برای چه میمیرند

بعمل آمده از امشب در سینما های دوبله بفارسی

خورشید-المپیا-پرسپولیس

با شرکت : سرگئی باندارچوك

نمایش آن ادامه خواهدداشت

شهرداری اعلام کرد :

تخم مرغ راگران نخرید

امروز شهردار تهران فروشندگان تخم مرغ را بشهرداری احضار کردو در باره نرخ فروش تخم مرغ باآنان مذاکره نمود ، شهردار گفت :درچند روز گذشته فروشند گان تخم مرغ بمردم اجحاف کرده و تخم مرغ را گرانتر از قیمت معمول فروخته‌اند و بعمده‌فروشان اخطارشد که‌در صورت اجحاف شهرداری موجودی تخم مرغ انبارهای آنهارا بقیمت‌روز حراج‌خواهد کرد .

آقای بهزادی مدیر کل خواربار شهرداری امروز گفت نرخ تخم مرغ در تهران وحومه سه ریال‌است وگاهی بعلت نوسانات بازارتغییرات مختصری دراین نرخ داده میشود. وی افزود که امروز بدستور شهردار از فروشندگان تخم مرغ تعهد گرفته شد تا تخم مرغ را بنرخ وقیمت عادله بفروشند .

تنزل قیمت‌ها

آقای بهزادی مدیر کل خواربار گفت برحسب اقدامات‌شهرداری وتائید رسمی بانك ملی که روز پنجشنبه در جراید انتشار یافت قیمت خوار بار و تره بار صدی شش الی صدی نه‌ارزان شده است .

درسال جاری‌مامورین شهرداری برای کنترل‌قیمت‌ها کوشش‌هائی کرده‌اند و بطوریکه ملاحظه میشود نتیجه مثبتی‌از آن عاید شده است .

مسافرت فرمانده ژاندارمری کل کشور

پریروز تیمسار سپهبد مالك فرمانده ژاندارمری کل‌کشوربرای بازدید واحد های ژاندارمری شمال غرب‌عازم شهرستان رضائیه‌گردید. فرمانده ژاندارمری کل کشور در این‌مسافرت از تشکیلات‌ژاندارمری شهرستان های آذربایجان غربی بازدید مینماید .

ورود

*آقای صادق عظیمی رایزن فنی نمایندگی ایران در ژنو از ژنو

خروج

*آقای حسن کامکار شاهرودی رئیس اداره ساختمان به بروکسل

برنامه امشب

تلویزیون ایران

ساعت ۵٫۳۰ ـ موزیك باتصویر
ساعت ۶٫۰۰ ـ سلام شاهنشاهی و اعلام برنامه
ساعت ۶٫۰۱ ـ خردسالان
ساعت ۶٫۳۰ ـ فیلم
ساعت ۶٫۴۵ ـ تاریخ
ساعت ۷٫۰۰ ـ موسیقی کلاسیك
ساعت ۷٫۳۰ ـ پخش اخبار ـبانوان
ساعت ۸٫۰۰ ـ هنر های زیبا
ساعت ۸٫۳۰ ـ فیلم
ساعت ۹٫۰۰ ـ برنامه کاباره میامی
ساعت ۹٫۳۰ـپخش اخبارو شناسائی تهران
ساعت ۱۰٫۰۰ ـ فیلم سینمائی بنام شب‌طولانی ۴۳ ایطالیائی دوبله‌بفارسی
ساعت ۱۱٫۳۰ ـ پایان برنامه

برنامه امشب

تلویزیون آمریکا

ساعت ۴٫۵۸ـ اعلام برنامه
ساعت ۵٫۰۰ـ نمایش شری‌لوئیز
ساعت ۵٫۳۰ـ تکیه کلام
ساعت ۶٫۰۰ـ آهنك چینی
ساعت ۶٫۳۰ـ کنفرانس‌مطبوعاتی
ساعت ۷٫۰۰ـ تئاتر آرمسترانك
ساعت ۸٫۰۰ـ پری میسون
ساعت ۹٫۰۰ـ اسلحه دودی
ساعت ۹٫۳۰ـ تفنك داشته باش و مسافرت کن
ساعت ۱۰٫۰۰ـ فیلم سینمائی‌بنام: «شعله سفید»
باشتراك : جمس کاگنی
ساعت ۱۱٫۳۴ـ پایان برنامه

پیش بینی وضع هوا

پیش بینی وضع هوای ایران تاظهر فردا بدین قرار است :

هوای نواحی‌بلوچستان و شهرستان های اطراف کویرغبار آلود خواهدبود.

هوای شهرستانهای شمال شرقی‌در بعداز ظهر امروز کمی ابری همراه با رگبار در نواحی کوهستانی میباشد .

هوای تهران و بقیه نقاط ایران‌صاف گاهی همراه با لکه های ابر پیش‌بینی میشود .

گرمترین نقاط در ۲۴ساعت‌گذشته آبادان حداکثر ۴۸ درجه و خنك‌ترین نقاط زنجان حداقل ۸ درجه بوده‌است.

حداکثر گرمای تهران در ۲۴ ساعت گذشته ۳۱ وحد اقل آن ۱۹ درجه بوده‌است درجه حرارت آب دریا در بندر پهلوی ۲۵ درجه بوده‌است.

تقلیل ۱۵ درصد

بقیه از صفحه اول

اظهار اطلاع میشود که در حال حاضر میزان کسر بودجه از شش میلیارد به سه‌میلیاردوپانصد میلیون ریال کاهش یافته است . این‌اختلاف در کسر بودجه درباره بعضی هزینه های قابل تقلیل دولت سابق است که‌ظاهرا دولت فعلی تصمیم به‌ازبین بردن و یا تعویق آنها گرفته است .

تعویق برنامه

آقای بهنیا از قرار معلوم درنظر دارند اجرای سومین نقش پنج ساله ایران را از ماه سپتامبر به مارس ۱۹۶۳ بتعویق اندازند . تنها بعضی کارهای مهم از قبیل ساختن راهها و توسعه صنایع برق بمنظور جلوگیری از توسعه بیکاری، ادامه خواهد یافت .

بااین اقدام ، بعضی از کار های برنامه دوم‌قبل‌ازآغاز برنامه پنجساله سوم کاملا پایان خواهد یافت .

از طرف دیگر در نتیجه کاهش پانزده در صد از افراد ارتش که خبر آن ماه گذشته اعلام شد ، درحدود یك میلیارد ریال صرفه‌جوئی خواهد شد . قبلا کوشش آقای دکتر امینی نخست وزیر سابق و مستشاران امریکائی برای تقلیل‌افراد ارتش بی نتیجه مانده بود .

از طرف دیگر افزایش‌درآمد ایران از محل نفت نسبت بسال گذشته منبع عایدی لازم را برای بودجه کشور تشکیل خواهد داد بطوریکه میدانیم مسئله کسر بودجه آقای امینی را وادار به استعفا کرد.

خوشبینی مقامات دولتی

برخلاف دکتر امینی اعضاء دولت جدید باوجود خود داری امریکا از کمك مالی برای هزینه های جاری خیلی خوش بین هستند واین خوش بینی را بادرنظر گرفتن عوامل‌زیرین توجیه میکنند :

۱ـ اندوخته ارزی ایران در حال حاضر به ۱۴۷ میلیون دلار میرسد یعنی نسبت به ۲۱ مارس (اول سال ایرانی) ۵۲ میلیون افزایش یافته است .

از طرف دیگر سیاست خشن مالی دکتر امینی اکنون به ثمر رسیده و ریال اکنون یکی‌از پولهای محکم‌بشمار میرود .

۲ـ بانکهای ایران در حدود دو میلیارد ریال اعتبار در اختیار دارند

۳ـ پس از روی کارآمدن دولت جدید ،دربازار فعالیت باردیگرآغاز شدو میزان الحراره حیات اقتصادی کشور و نرخ بهره پول بطورمحسوس پائین آمده است .

۴ـ در نتیجه اصلاحات ارضی سرمایه های جدیدی‌در اختیارمالکان قرارگرفته که‌میتوانندباین‌پول را در بازار داخلی بکار انداخته و باعث رونق تجارت شوند .

ترمیم حقوق پزشکان بهداری راه پرداخت شد

روز پنجشنبه‌دستور پرداخت‌مطالبات پزشکان وپزشکیاران بهداری کل وزارت راه بابت ترمیم حقوق سالهای ۱۳۳۵ ـ۱۳۳۶ بموجب ماده سوم قانون ترمیم حقوق پزشکان و پزشکیاران صادر گردید .

ترمیم حقوق مذکور بامساعی رئیس حسابداری بهداری کل وزارت راه و موافقت رئیس اداره مذکور از محل صرفه جوئی سال جاری اداره‌بهداری کل وزارت راه پرداخت گردید

خداحافظی

چون برای ادامه تحصیل عازم مسافرت بانگلستان میباشم لذا بدینوسیله ازکلیه دوستان و آشنایان که موفق بزیارتشان نشدم خداحافظی مینمایم و توفیق همگی را از ایزد متعال خواهانم .

عباس احمدبیگی

عکس بالا آقای ناصر معروفی که یکی از کارمندان اداره آمار عمومی میباشند از طرف سازمان ملل متحد برای یکسال در رشته آمار جمعیت به هندوستان دعوت شده‌اند که روز یکشنبه ساعت ۹ بعد از ظهر با هواپیما بطرف هندوستان حرکت مینمایند نامبرده بدینوسیله از کلیه دوستان و آشنایان خداحافظی میکندوسعادت وسلامتی همگی رااز خداوندمسئلت دارد .

سلطانعلی معروفی
۱ـ۱۳۷۰

همکاری ایران ،

بقیه از صفحه اول

مسئله کنفدراسیون

راول پیندی ـ آسوشیتد پرس ـ یونایتد پرس ـ خبر گزاری فرانسه ـ ۱۰اوت ـ جمعه‌شب گذشته دولت پاکستان برای اصلاح بیانات روز دو شنبه گذشته پرزیدنت ایوب خان رئیس‌جمهور آنکشور دایربرنزدیکی ایران‌و افغانستان وپاکستان بیانیه‌ای در راولپیندی صادر کرد .

دراین بیانیه گفته‌شده‌که متاسفانه اظهارات ایوب خان بدرستی تفهیم نگردیده است .

در این مورد آقای محمد علی‌وزیر خارجه پاکستان گفت: تحکیم احتمالی پیوند های فرهنگی و اقتصادی و سیاسی سه کشور همسایه ایران و پاکستان و افغانستان بهیچوجه به معنای استقرار یك کنفدراسیون با شرکت این کشور ها نخواهد بود .

وزیر خارجه پاکستان گفت : این شایعه که فکر تشکیل یك‌کنفدراسیون با شرکت ایران و افغانستان و پاکستان با شاهنشاه ایران هنگام مسافرت اخیر ایشان به راولپیندی در میان گذاشته شده ، بی اساس است .

نظر سفیر کبیر افغانستان

سفیر کبیر افغانستان در قاهره در تفسیرپیشنهاد پرزیدنت ایوب‌خان در باره تشکیل یك فدراسیون از کشور های اسلامی ایران وافغانستان و پاکستان گفت روش مانسبت باین پیشنهاد بادر نظر گرفتن سیاست اصلی ما که بیطرفی و داشتن روابط دوستی با کلیه کشور ها است کاملا روشن است .

خبرگزاری خاور میانه که این‌خبر رایخش کرد افزود که سفارت کبرای افغانستان به‌جراید اطلاع داده‌است که‌افغانستان همیشه‌برای بهبودروابط خود با کلیه کشور های دوست حسن نیت‌بخرج‌داده‌است ولی‌روش‌پاکستان تاکنون راه را برای هرگونه کوشش صمیمانه درراه نزدیك‌شدن بآن‌کشور سد کرده است .

عراق و کویت

روزنامه های کویت در شماره‌های امروز خود پیشنهادپاکستان رادرباره ایجاد یك گروه فدرال اسلامی از کشور ها ی‌ایران و افغانستان و پاکستان مورد بررسی قرارداده‌اند.

روزنامه «اخبار الکویت» در این زمینه نوشته‌است: ما بانظر پرزیدنت ایوب خان در مورد مخالفت باهرگونه فشار خارجی از طرف یك کشور همسایه برضد یك کشور مستقل دیگر کاملا موافقیم ،ولی از پرزیدنت ایوب خان که رئیس یك کشور اسلامی‌است میپرسیم که آیا میتوانند فشاری را که از طرف دولت عراق به کویت وارد میشود به نحوی ازانحاءتوجیه کنند .

عودلاجان‌ومحله..

بقیه از صفحه اول

تهران ضروری است یانه در باره کوی مذکور تصمیم قطعی اتخاذ شود .

یك مقام مطلع امروز بخبرنگار ما گفت : وجود چهل هزار خانه‌و آپارتمان خالی‌در تهران مسئله‌ای است که بموجب آن بایستی در باره موضوع خانه سازی در حومه تهران با تامل و دقت‌تصمیم گرفت واز طرفی اینك میلیونها متر مربع اراضی بایر در تهران وجوددارد. واین عوامل دولت ومسئولین امور را بر آن داشته که در مورد ساختمان خانه‌هائی در داخل‌تهران بجای خرگوش دره مطالعه کنند

بقرار گزارش‌خبرنگار مااحتمال دارد منطقه وسیع محله عربها و عودلاجان را جهت اجرای برنامه جدید انتخاب نمایند.

در نخست وزیری

یك مقام دولتی امروز گفت : قرار است آقای نخست وزیر با مسئولین بانك ساختمانی و سایر مقامات در این مورد مذاکره‌نماید ودر هر حال احتمال میرود که برای خانه سازی وایجاد یك شهر نمونه بجای صرف پول در خارج شهر منطقه ویرانی را که‌در قلب‌تهران واقع شده وموجب ناراحتی‌ساکنین پایتخت است انتخاب کنند . و آنرا آباد سازند در جلسه ایکه‌روز پنجشنبه‌در نخست‌وزیری باشرکت مسئولین بانك ساختمانی و سایر مقامات تشکیل شد در باره مسئله احداث کوی خرگوش دره وخراب کردن‌محله‌عربهاوساختمان‌خانه‌های جدیدی در این کوی مذاکراتی بعمل آمد.

یك مقام دولتی در این باره به خبرنگار ما گفت : سیاست کلی دولت در مورد ایجاد کار ومبارزه با بیکاری اجرای برنامه‌های جدید ساختمانی وراهسازی است ولی‌در مورد احداث خانه وایجاد کوی جدید نظر اینست که خانه سازی در داخل شهر انجام‌شود نه‌درخارج کرد

رایزن‌سفارت‌ایران‌درواشنگتن‌به‌نیویورك‌هرالدتریبون‌نوشت:

بایدبه نخست‌وزیر جدید ایران فرصت داده شود

● شاپوریان مینویسد باید به آقای علم اعتماد شود واگر فرصت‌وتفاهم‌ازنخست‌وزیر جدید سلب نگردد ، او ایران را از بحران کنونی نجات خواهد داد .

نیویورك ـ آسوشیتدپرس ـ ۱۱ اوت ـ شاپوریان رایزن مطبوعاتی سفارت ایران‌درواشنگتن ضمن‌نامه‌ای که برای سر دبیر روزنامه نیویورك هرالد تریبون چاپ نیویورك نوشته اظهار داشته است که باید نسبت به نخست وزیر جدید ایران امیر ـ اسدالله علم، اعتماد گردد واندکی وقت بوی داده شود تابرنامه خودرا بنحوی موفقیت آمیز اجراء کند.

شاپوریان ضمن نامه خود برای سردبیر نیویورك هرالدتریبون نوشته است :

چه در ایران و چه در خارج از ایران، عقیده عده‌زیادی بر این‌است که اگر فرصت و تفاهم از نخست وزیر جدید ایران سلب نگردد، بزبان بسیار فصیح میتوان گفت که او ایران راازبحران کنونی نجات‌خواهد داد و برای اقتصاد و سیاست ایران شالوده مناسبی خواهد ریخت .

شاپوریان نوشته است که اجرای برنامه های عمرانی تاکنون سرچشمه فواید فراوانی برای مردم ایران‌بوده است ، کما اینکه از سال ۱۹۵۳ تاکنون مدارس‌و بیمارستانهای‌بیشتر وبنادر و فرودگاه های بزرگتر و جاده ها و وسائل ارتباطی بهتری در ایران بوجود آمده است .

پرنده فروشانی که پرندگان را معلق نگاه میدارند باید مجازات شوند

امروز ازطرف‌جمعیت ملی‌حمایت حیوانات‌طی‌نامه‌ای‌از رئیس‌شهربانی کل کشور تقاضا شد دستور داده شود مامورین پلیس از عمل فروشندگانیکه طیور را بطورمعلق در کوچه و خیابان میگردانند جلوگیری کنند واین نوع‌اشخاص را تحت تعقیب قرار دهند جمعیت مذکور در نامه خود مینویسد :

یکی از ضروری‌ترین اقدامات که بایستی هرچه زودتر از ادامه آن جلوگیری گردد عمل پرنده فروشانی است که در نهایت بی رحمی و شقاوت پرندگان بیگناه را از پایشان گرفته و بطور معلق در کوچه و خیابان می‌گردانندوبه رهگذران عرضه می‌نمایند.

ادامه این وضع نه‌تنها پرندگان بیگناه راناراحت ساخته و دچارزجر کشنده‌ای مینمایدبلکه‌ازنظرمعرفی درجه تمدن و اخلاق مردم کشورما وکسانیکه همه روزه‌با تنفر وانزجار این مناظر رقت انگیز را ملاحظه میکنند موجب نهایت شرمساری‌و سر شکستگی است .

جمعیت ملی حمایت حیوانات‌ایران تقاضا دارد دستور فرمایند ضمن صدور اعلامیه‌ای بوسیله مطبوعات ورادیو باطلاع عموم برسانند که این عمل وحشیانه بر خلاف قانون بوده ودر صورت مشاهده مرتکبین تحت تعقیب قرار خواهند گرفت.

مسابقات‌قایقرانی‌دربندرپهلوی برگزارشد

طبق گزارش خبرنگارما در بندر پهلوی بعد از ظهر دیروزبزرگترین مسابقات قایقرانی سال در بندر پهلوی با حضور تیمسار دریا دار منشی فرمانده نیروی دریائی شمال تیمسار سرلشکر دفتری ،آقای‌حاج عظیمی ، روسای ادارات دولتی و هزاران نفر تماشاچی انجام شد و نتایج باین شرح اعلام گردید .

در مسابقه‌قایقرانی از نوع‌اسکال (یکنفره) آقایان‌محمد یگانه ،سید تقی‌پیروزی وحسین بحری به‌ترتیب رتبه های اول تا سوم را احراز کردند .

در قسمت مسابقه قایقرانی باقایق های محلی آقایان نیکخواه نوری ، سید رضا نوذر و ناصر ضیائی به ترتیب قهرمان اول و دوم و سوم شدند .

در قسمت مسابقه اسکال هزار متر آقایان سید حسن صالح نژاد ، ناصرمشهور و هیدروسیان رتبه ـ های اول تا سوم را کسب کردند. این مسابقات از طرف آقای تاو ـ سروان اردلان رئیس فدراسیون قایقرانی کشور ترتیب داده شد و جوائز قهرمانان طی مراسمی‌بوسیله تیمسار سرلشکر دفتری اهداء گردید .

۲۰نفرمجروح شدند

در ۴۸ ساعت گذشته ۲۰ نفر باسامی: فرخ رحیمی فرزند علی۴ ساله اصغر زارع فرزندابراهیم ۲۴ساله ،علی‌اکبر علی مریخی فرزند فضل‌اله ۵۰ ساله، شاهپور شادکار وطن فرزند محمد ۱۱ ساله ، حمید فرزند ماشاءاله ۵ساله، عباس قره‌خانی فرزند اسداله ۳۰ساله، کل‌کز سعیدی فرزند سعید قلی ۴۸ ساله ، شمس‌الدین میران فرزند علی ۱۷ ساله ، علی خسروی فرزند اکبر ۳۵ساله، عبداله رضائی فرزند حبیب‌اله ۴۵ ساله، ناصر شبستری فرزند محمد ۲۴ ساله ، گیتی عزیزی فرزند عزت‌اله ۱۵ ساله . فریدون عزیزی فرزند عزت‌اله ۱۴ ساله فروتن عزیزی فرزند اسکندر ۱۳ ساله. بیژن‌درویش فرزند اسداله ۲۶ ساله (این ۴ نفردر بخش یك تصادف کرده‌اند)علی فرزند غلامرضا ۲۰ ساله، محمد عطری فرزند غلامحسین ۱۷ ساله . حسین اقبالی فرزند اسمعیل ۲۹ ساله ، ولی لطفی فرزند محمد ۲۸ ساله ، مینا منیری ۶۵ ساله. مجتبی موسوی فرزند محمد ابراهیم عوض پور فرزند اسمعیل ۱۵ ساله در اثر حوادث رانندگی مجروح شدند .ـ

استاندار اصفهان تغییر ماموریت یافت

خبرنگار مادر اصفهان گزارش میدهد آقای سراج حجازی استاندار اصفهان تغییر ماموریت یافت‌و بمناسبت عزیمت وی بتهران پریروز مجلس تودیعی در باشگاه افسران اصفهان بر پا گردید. در این‌مجلس‌فرمانده‌وعده‌ای‌از افسران مرکز توپخانه ، روسای ادارات‌دولتی‌و محترمین شهرو خارجیان مقیم اصفهان حضور داشتند . پس از اظهار قدردانی ازخدمات آقای سراج‌حجازی یك‌جلد کلام‌اله مجید ویك قاب نفیس مزین بتمثال شاهنشاه بایشان‌اهداء گردید. استاندار سابق اصفهان صبح دیروز اصفهان را بصوب تهران ترك کرد .

دیشب بیمارستان‌وتاسیسات فنی راه‌آهن مورد بازدید قرار گرفت

ساعت ده دیشب آقای مهندس رجبی وزیر راه باتفاق‌آقای مهندس خبیری رئیس کل راه آهن ایران بطور ناگهانی از بیمارستان راه آهن بازدید کردند و دستوراتی‌به متصدیان بیمارستان در موردتوجه بوظایف خود دادند و پس از آن از دستگاه کنترل مرکزی وجنوب وشمال و همچنین تاسیسات فنی راه آهن ناحیه تهران‌باز دیدنمودند واین بازدید تا یکساعت بعد ازنیمه شب ادامه داشت و آقای وزیر راه برای مراقبت بیشتر کارمندان در انجام وظایف خود دستوراتی صادر

دریکی از قراء مهاباد

یك مادر با ۴ فرزندش طعمه سیل شدند

گزارش هائی که از خبرنگاران مادر شهرستانها رسیده حاکیست که ظرف چهل و هشت ساعت گذشته‌دربعضی نقاط‌مجددابارندگی های شدیدی روی داده و بر اثر جریان سیل خسارات مالی وتلفات جانی به بار آمده است .

پنج نفر تلفات

طبق گزارش خبرنگار ما در مهابادپریروز براثربارندگی‌شدیدی که در قراء حومه و ارتفاعات‌اطراف مهاباد روی داد در قریه(قالو) واقع در نزدیکی این شهرستان سیل جاری شد وبمزارع خسارات‌زیادی وارد آمد و زنی از اهالی همین قریه با چهار فرزندش طعمه سیل شد .

جریان باطلاع مقامات قائونی مهاباد رسید و جنازه ها پس از حضور بازپرس و پزشك قانونی در محل مدفون گردید .

خبرنگار ما در گزارش خود اضافه‌میکندبر اثر بارندگی‌شدیدی که‌توام باطوفان درمهاباد روی داد سیمهای برق شهر قطع شد و در نتیجه کودك ۱۲ ساله‌ای بعلت برق گرفتگی‌درگذشت سیل مهابادروی هم رفته خسارات زیادی به بار آورده است .

در مشکین شهر

بطوریکه خبرنگار ما درمشکین شهر گزارش‌میدهد پریروزمتعاقب یك بارندگی شدید سیل مهیبی در اطراف مشکین شهر جاری شد و هزاران راس از احشام اهالی را طعمه خودساخت ، این سیل‌بمزارع بعضی قراء مشکین‌شهر نیز آسیب رسانیده است .

سیل در جنوب

در بنادر جنوب هوای بندر ـ بوشهر و سایر بنادر جنوب هنوزهم گرم و شرجی است‌ولی بقراراطلاع ظرف چهل و هشت ساعت اخیر درارتفاعات دشتی بارندگی نسبتا شدیدی روی داده و در چند نقطه سیل جاری شده است .

طبق گزارش تلفنی خبر نگار مادر تبریز دیروز مجددا بارندگی شدیدی در هشترود وقراءتابعه این‌شهرستان رویداد و در چند قریه سیل جاری شد و خساراتی ببار آورد در قریه قزل بولاغ دختر بچه ۷ساله ای‌طعمه سیل گردید .

خسارت تگرگ

خبر نگار مادر گزارش خود اضافه کرد ظرف چند روز اخیر براثرنزول تگرگ وباران بمزارع پانزده دهکده از قراء تابعه شهرستان مرندآسیب رسید و خسارات زیادی بکشاورزان وارد آورده است و فعلا مامورین‌شیر وخورشید سرخ‌مشغول‌صورت برداری وتعیین میزان دقیق خسارات وارده میباشند ضمنا سیل در قراء اطراف بستان آباد نیز خساراتی وارد کرده است .

در جاده شوسه تبریز ـ مرند نیز تعدادی از تیرهای تلفن شکسته و از جا کنده شده است که مامورین اداره راه‌و پست و تلگراف خرابیهای وارده را ترمیم میکنند .

تبریکات

تیمسار معظم سر لشکر علی اکبر ضرغام

انتصاب آنجناب را بریاست بانك اصناف گذشته از اینکه‌به‌هیئت مدیره بانك اصناف تبریك عرض نموده بلکه در اینموقع بایستی‌بملت عزیزایران نیز تبریك عرض نمائیم.

آ ـ ۸۹۶۳ جعفر مشیری ـ رضا مشیری ـفرامرزمشیری

تیمسار سر لشکر ضرغام ریاست محترم بانك‌اصناف‌ایران

انتصاب تیمسار معظم را بسمت ریاست بانك اصناف ایران‌صمیمانه تبریك عرض نموده باتوجه به خصائل آن جناب اطمینان وافرداریم که اوقات گرانبهای شما جز در راه خدمتگذاری به ملت و قاطبه اصناف‌و کارکنان بانك صرف نخواهد شد.

رئیس شعبه بانك اصناف عباسی ـ حسن تهرانی

جناب آقای دکتر ضیاء الدین هیئت

انتصاب آنجناب را بسمت معاون وزارت بازرگانی صمیمانه تبریك عرض مینمائیم

دکتر احمد زاده ـ دکتر جهرمی ـ دکتر جمالی ـ دکتر حاج‌علیلو ـ دکتر خلیلی ـ دکتر دولتشار ـ دکتر رهبان ـ دکتر سلطانپور ـ دکتر صادقی ـ کاظم طباطبائی ـ دکتر مظهری ـ دکتر مقدم ـ دکتر یزدانی

خط کشتیرانی هانزا ـ نمایندگی تهران

بدینوسیله باستحضار آقایان‌بازرگانان ودارندگان باردر کشتی«فراون فلس » سفر ۴۵۶ میرساند که کشتی مزبور در تاریخ هشتم اوت ۱۹۶۲ برابر ۱۷ مرداد ۱۳۴۱ وارد بندر خرمشهر گردیده است .

آ ـ ۸۹۹۷

اظهار تشکر

چندی پیش اتومبیل فولکس شماره ۲۱۱۰ ـط ۴۱ اینجانب در کیلو متر چهار کرج بچالوس بسرقت برده شد ودر خلال جدیت و فعالیت مامورین شعبه ۹و۶ وکارمندان فعال شعبه ۶ در حین دستگیری عده‌ای از دزدان اتومبیل مزبور صحیحا کشف وباینجانب تحویل گردیده وبا اظهار تشکر از سرکار سرهنك بهزادی ریاست محترم اداره‌آگاهی مراتب سپاسگزاری خود را از مامورین شعبه ۶ابراز میدارم.

۱ـ۸۹۶۱ مهندس عبدالحسین کلهر

آگهی مناقصه ساختمان بیمارستان

جمعیت شیر و خورشید سرخ دامغان دستمزد ساختمان بیمارستان بیست تختخوابی و بخش جراحی متصل به آنرا از طریق مناقصه بمقاطعه واگذار مینماید داوطلبان میتوانند تا آخر وقت اداری روز چهار شنبه ۳۱ر۵ر۴۱ بدفتر شیر و خورشید سرخ دامغان مراجعه با دریافت برك مشخصات وشرایط و نقشه مربوطه پیشنهادات خود را تسلیم و رسید دریافت دارند و پیشنهادات واصله در ساعت۵ بعد از ظهر روز ۱ر۶ر۴۱ باحضور هیئت مدیره و مرکزی باز و قرائت خواهد شد .

مدیر عامل جمعیت شیر و خورشید سرخ دامغان ـ یزدانی

۱ـ۳ آ ـ ۱۳۴۹۸

از درجه اعتبار ساقط است

دو برك سفته سفید امضاء شده پنجاه ریالی بشماره‌های ۰۸۰۶۳۰ سری ج و۰۸۰۶۲۹۰ مفقود شده از درجه اعتبار ساقط است .

۳۴۰۸
۲۶ر۳ر۴۱

آستان قدس

آگهی مزایده ازطرف آستانه قدس‌رضوی

آستان قدس ششدانك زیاران‌قزوین پلاك ۱۱ اصلی دهستان‌بشکل دره راکه دارای چاه عمیق و تلمبه و موتور بوده نیز از آب رودخانه حاجی کلایه مشروب میشود در نود و شش کیلو متری تهران و ۴۸ کیلومتری قزوین واقع‌است و اراضی آن در دوطرف جاده شوسه تهران و قزوین واقع شده است و راه آهن از داخل‌اراضی آنجا عبور میکند با کلیه متعلقات آن از هر جهت وهربابت طبق پرونده ثبتی ازاول مهر ماه ۴۱ بمدت پنج سال باجاره باشرایط ذیل واگذار مینماید .

۱ـ حداقل مال‌الاجاره ۲۸۵۰۰۰۰ ریال نقد و ۱۳۰۰۰۰ کیلو گندم و ۶۰۰۰۰ کیلو جو و۴۱۰۰۰ کیلو نخود میباشد .

۲ـ مال الاجاره مقرراعم از نقدی و جنسی در تمام مدت بدهی‌مسلم مستاجر است و هیچگونه عذری اعم از آفت وکم آبی و غیره نسبت به پرداخت مال الاجاره مسموع نیست .

۳ـ هزینه تنظیم و ثبت سند اجاره نامه و غیره از هر جهت بعهده مستاجر است .

۴ـ پرداخت تقاوی بزارعین درمدت اجاره بعهده مستاجر است آستان قدس درپایان مدت اجاره و یالدی الفسخ هیچگونه تعهدی دراین زمینه نخواهد داشت .

۵ـ مستاجر مکلف است مال‌الاجاره نقدی هر سال را به چهارقسط متساوی و قسط اول در اول مهر ماه بطور مساعده و قسط دوم در اول اسفند ماه سال تنظیم سندقسط‌سوم اول خرداد ماه و قسط چهارم دراول مرداد ماه همان سال و اقساط سال های‌بعد در اول مهر ماه اسفند ماه خرداد ماه مرداد ماه و جنس را در شهریور ماه هر سال طبق فبوض اقساطی بپردازد و در صورت تاخیر هریك ازاقساط تا یکماه حق فسخ باموجر است‌اجناس تحویلی باید مرغوب بوده و بیشتر از صدی چهار آفت نداشته باشد مستاجر حق مطالبه کرایه و ظرف وغیره بابت تحویل مالااجاره جنسی را ندارد محل تحویل جنس در مزرعه زیاران خواهد بود.

۶ـ مستاجر باید وسیله توثیق ملك ثبت شده یا تضمین بانکی یا معرفی ضامنی که باسند مالکیت و توثیق ملك ضمانت معادل دو خمس ازکل مال‌الاجاره پنجساله راتامین بدهد واگر وثیقه از مستغلات شهری باشد باید ششدانك کل عرصه و اعیان باشد .

۷ـ طالبین اجاره باید در پیشنهاد خود میزان نقد و جنس را بطور وضوح قید نماید پیشنهاداتی که مبهم و موکول به شرایط خاصی ویا زائد در شروط مندرج دراین ورقه باشد پذیرفته نخواهدبود .

۸ـ پیشنهاد دهندگان باید مبلغ دویست هزار ریال بعنوان سپرده در تهران بصندوق اداره حسابداری وزارت دربار شاهنشاهی و در مشهد بصندوق آستان قدس یا بانك عمران شعبه مشهد بحساب (۳) آستان قدس پرداخته و رسید صندوق یا اعلامیه بانك را ضمیمه پیشنهاد خود نماید به پیشنهاد های فاقد سپرده و عدم نشانی کامل محل اقامت ترتیب اثر داده نمیشود .

۹ـ چنانکه کسی حائزحداکثر مزایده گردد ودرظرف یکماه حاضر بدادن وثیقه یا تضمین و تنظیم سند اجاره وانجام‌نشود سپرده او بنفع آستان قدس ضبط خواهد شد .

۱۰ـ درآمد و عوض‌آنچه‌از اراضی مورد اجاره که برای عبوررشته قنوات‌وانهارو تاسیس خانه مستغل وغیره‌قبل از اجاره واگذار شده و بهره برداری و درآمد معادن تحت الارضی از مورد اجاره مستثنی است و متعلق به آستان قدس است .

۱۱ـ آستان قدس در تمام مدت اجاره بهیچوجه و تحت عنوان‌اجاره خرجی در ملك مزبور بمستاجر نخواهد داد و در صورت لزوم و پیش‌آمد مواردی چنانچه صلاح باشد خود آستان قدس راسا اقدامات لازم را بعمل می‌آورد .

۱۲ـازطرف اداره استان قدس باغی بمساحت چهار هزار متر مربع در مزرعه زیاران ساخته شده و مستاجر مکلف است هر ده روزیکمرتبه اشجار باغ را آبیاری نماید که خسارتی متوجه آستان قدس نگردد چنانچه از نقطه نظر کم آبی خسارتی متوجه اشجار باغ گردد مستاجر باید از عهده خسارت وارده برآید .

۱۳ـ پیشنهاد های واصله باید تا آخر وقت اداری روز ۳۱ر۵ر۴۱ در تهران بدفتر حسابداری وزارت دربار شاهنشاهی و در مشهد باداره دفتر در پاکت های لاك و مهر شده تسلیم ورسید دریافت و در روی پاکت قیدگردد(مربوط بمزایده اجاره ششدانك قریه زیاران است) و پیشنهاد های واصله در تهران بدفتر حسابداری دربار شاهنشاهی‌بمشهد ارسال خواهد شد و در تاریخ ۶ر۶ر۴۱ با حضور کمیسیونی دردفتر آستان قدس بار و قرائت میگردد حضور پیشنهاد دهندگان در جلسه قرائت پیشنهاد ها آزاد و آستان قدس در رد وقبول یك یا کلیه پیشنهاد ها مختار خواهد بود .

۱۴ـ اگر چه املاك آستان قدس از مالیات معاف است‌ولی هرگونه مالیات و عوارض دولتی و غیره تعلق پذیرد بعهده مستاجر است .

۱۵ـ طالبین اجاره برای اطلاع سایر شرایط میتوانند در محل زیاران بنماینده آستان قدس آقای محمود شهپر و باداره املاك آستان قدس در مشهد مراجعه و کسب اطلاع نمایند .

آ ـ ۱۳۴۹۴ ۱ـ۲ نیابت تولیت عظمی سید جلال الدین تهرانی

اطلاعات

شنبه دهم ربیع‌الاول ۱۳۸۲
یازدهم اوت ۱۹۶۲
سال سی وهفتم
شماره ۱۰۸۶۹

از فردا بررسی برنامه سوم آغاز میشود

بودجه سال ۱۳۴۱ کل کشور بدون آنکه در هیچ مرجع و کمیسیونی مطرح باشد مدتی است مورد مطالعه شخص وزیر دارائی است و آخرین اقدامی که وزارت دارائی روی‌بودجه بعمل آورد تسلیم لیست ریز هزینه‌غیر هسته‌ای بوزیر جدید بود .

در آخرین جلسه‌ای که برای رسیدگی بکار بودجه در وزارت دارائی تشکیل شد وزیر دارائی این لیست را خواست وهم اکنون روی آن و مجموع ارقام در آمد و هزینه مشغول مطالعه است

قابل تعویق و چشم پوشی

وزیر دارائی لیست هزینه های غیر هسته‌ای را که در دولت سابق تهیه شد باین جهت مورد مطالعه قرار میدهد تا اطمینان پیدا کند که این هزینه هاواقعا قابل تعویق یا چشم پوشی است یا نه .

نظر وزیر دارائی اینست که اگر هزینه‌ای در این ارقام باشد که در آخر سال وزارت دارائی و دولت‌را مجبور بانجام آن سازد باید از هم اکنون آنرا در بودجه هسته‌ای گذارد. بنابراین رقم ۲۶۶ میلیون تومان هزینه بودجه غیر هسته ای ممکن است در بررسی جدید بودجه کم گردد .

۲۶۶ میلیون تومان

کسری بودجه در حال حاضر همان ۲۶۶ میلیون تومان‌بودجه‌غیر هسته ایست اما بودجه هسته ای که تعادل‌داردمورد تائیدوزارتخانه‌ها نیست . از جمله وزارت جنك‌معتقد است که اگربرای مخارج‌ضروری امسال چیزی پرداخت نمی شود حداقل۱۲۰ میلیون‌تومان پولی که‌در سال‌قبل‌بعنوان کمك‌امریکابه‌بودجه ارتش داده شد بنحوی تامین گردد، معادل همین مبلغ هم تقاضای وزارتخانه‌های مختلف‌از قبیل‌فرهنك وبهداری و کشاورزی‌و دستگاههای دیگر دولت میباشد.

در هفته قبل همانطور یکه برای اولین بار در روزنامه اطلاعات انتشار یافت وبعد خبر گزاریهای خارجی نیز آنرا تائید کردندبودجه از بن بست خارج شده ولی راه حل‌هائی که برای خروج بودجه از بن بست اتخاذ شده هنوز معلوم نیست . در حال حاضر در اطراف راه حل‌های مذکور اخبارمتفاوتی وجود دارد که صحت وسقم‌آن‌ها از طرف دستگاههای مسئول تائید نمیشود . در آمد بیشتر از محل نفت ،تعویق اقساط وام‌های‌خارجی ودریافت وام از بانك مرکزی از جمله عوامل تعدیل بودجه ذکر میگردد . احتمال داده میشود که چنانچه موانع جدیدی پیش‌نیاید در هفته جاری اخبار رسمی در این باره از طرف وزیر دارائی در اختیار جرائد گذارده شود .

گزارش خبرنگار ما حاکی است که از فردا برنامه سوم نیزهرصبح در سازمان برنامه مورد مطالعه نخست وزیر و وزیر دارائی قرار خواهد گرفت .

اعلان اجرای اصلاحات ارضی در چهار منطقه دیگر اراك انتشار یافت

● وزیر کشاورزی بخبرنگار ما گفت قانون اصلاحات ارضی در اراك باشدت اجرا خواهد شد

امروز اعلان نوبت اول اجرای قانون اصلاحات ارضی در چهارمنطقه دیگر اراك یعنی :

«فرحان»«وفس»«بزچلو» «قره‌کهریز» و حومه از طرف وزارت کشاورزی انتشار پیدا کرد .

قبلا نیز چهار منطقه دیگر ازمناطق مختلف‌اراك‌برای‌اجرای‌قانون‌اصلاحات ارضی اعلان شده بود و اکنون موعد اجرای قانون نقاط مزبور فرارسیده است ومامورین مشغول‌تهیه مقدمات تقسیم اراضی بین روستائیان دهات میباشند .بقراراطلاع وزارت‌کشاورزی در نظر دارد که در اراك‌با شدت‌عمل رفتار کند .

آقای دکتر ارسنجانی وزیر کشاورزی بخبرنگار ما گفت کسانیکه بخواهند در مقابل اجرای‌قانون اصلاحات‌ارضی در اراك کوچکترین مقاومتی بکنند، با شدید ترین عکس العمل مواجه خواهند شد و قانون اصلاحات‌ارضی‌را در اراك‌با سرعت‌عمل‌اجراخواهیم کرد.

در اراك مامورین برای‌آماربرداری وتشکیل شرکت های تعاونی روستائی عملیات خود را ازمدتی‌قبل‌آغاز کرده‌اند .

سفیر کبیر جدید ایران در لندن بحضور شاهنشاه بار یافت

ساعت یك بعد ازظهر امروز آقای آرام وزیر امور خارجه باتفاق آقای مهندس اردشیر زاهدی در کاخ سفید سعدآباد بحضور شاهنشاه بار یافتند وایشان را بسمت سفیر کبیر جدید ایران درلندن بحضور شاهنشاه معرفی نمود .

بقرار اطلاع سفیر کبیر جدیدایران در لندن اواسط هفته آینده بصوب‌محل ماموریت خود حرکت خواهد کرد .

بعداز ظهر امروز آقای مهندس اردشیر زاهدی سفیر کبیر جدیدایران در لندن در یك ضیافت عصرانه که از طرف وزارتخارجه بافتخار وی ترتیب داده میشود شرکت خواهد کرد .

قائم مقام شهرداری تهران

امروز اطلاع حاصل‌شد که‌آقای فرهاد نیکو خواه‌برای تهیه‌طرحهای لازم بسمت قائم مقام شهردارتهران منصوب شده است. آقای‌نیکو خواه در سمت جدید خود برای تهیه طرحهای عمرانی و آبادانی‌درشهر مطالعه کرده و سپس آنرا جهت اجرا بشهردارتهران‌پیشنهاد خواهد کرد.

آقای فرهاد نیکوخواه‌که تحصیلات خود رادر رشته های اقتصادی وعلوم سیاسی در دانشگاه تهران بپایان رسانیده است‌سوابق‌همکاری ممتدی با مطبوعات دارد واز نویسندگان و مترجمین باسابقه بشمار میرود وی ازچند سال قبل ریاست اداره‌روابط حقوقی اداره املاك پهلوی وبعد ها بنیاد پهلوی را عهده‌دار گردید ودر همین سمت برای ادامه مطالعات اجتماعی خود سفر هائی بکشور های اروپائی و خاور دور وهمچنین سال گذشته بامریکا نمود و نتیجه‌مطالعات خود را طی چند رساله و کتاب انتشار داد .

آقای نیکو خواه در کابینه آقای علاء از طرف آقای علم وزیر کشور وقت‌بسمت‌نماینده‌و بازرس‌مخصوص وزیرکشوردر اصلاح‌سازمان شهرداری و شهربانی طرحهای جدیدی تنظیم و اجراء کرد .

آقای دکتر امینی نخست وزیر سابق درهفته گذشته باتفاق همسرش تهران را بسوی اروپاترك گفت ، در عکس بالا آقای دکتر امینی وبانو در فرودگاه «کوانترن» ژنو دیده میشوند . قرار است دکتر امینی یکماه در ژنو و مدتی نیز در فرانسه اقامت کند.

اتومبیلهای نوشابه سازان غیر انکلی حراج میشود

امروز آقا ی‌زرافشان مدیر کل مالی شهرداری دستور داد تااعلان حراج کامیونها و اموال توقیف‌شده نوشابه سازان غیر الکلی صادر گردد و اداره اجرائیات شهرداری مامور اجرای این دستور شد .

مقامات مالی شهرداری اعلام کردند که نوشابه سازان حتی مقررات توافق اخیر را نیز بموقع اجرا نگذاشتند و نسبت‌بپرداخت یکدهم بدهی خود اقدام نکردندو باین‌ترتیب شهرداری جهت وصول طلب خود فقط یك راه دارد وآنهم حراج اموال مودیان است .

اعلامیه اداره نظام وظیفه
مشمولین دیپلمه
برای دریافت معافی دائم تا آخر مرداد وقت دارند

اعلامیه زیر امروز از طرف اداره نظام وظیفه عمومی انتشار یافت .

به اطلاع مشمولین دیپلمه ای که در قرعه کشی دی ماه ۴۰ شرکت نموده و برك پوچ در دست دارندمی رساند برابر تصویبنامه هیئت‌دولت مهلت مقرره جهت پرداخت وجه‌به منظور اخذ برك معافیت دائم درزمان صلح هشت ماه می‌باشد واین‌مهلت تا آخر مرداد ماه ۱۳۴۱ سپری خواهد گردید لذا کسانیکه ازاین فرصت استفاده ننموده و درپرداخت وجه تعلل نمایند موظفند در قرعه‌کشی دیماه ۴۱حاضر شده در صورت نرسیدن حد نصاب‌مشمولین مجددا در قرعه کشی‌شرکت نمایند بنابراین تا فرصت باقی است‌نسبت بپرداخت وجه بحساب ۸۵۷ بانك ملی‌در مرکز و شعبات‌مربوطه‌اقدام وضمن ارائه فیش مربوطه بحوزه‌ها برگهای‌معافیت قانونی‌خود را اخذ نمایند .

از طرف رئیس اداره نظام وظیفه عمومی . دریابان زند

سومین فضانورد شوروی در مدارزمین قرار گرفت

مسکو - روبتر - خبرگزاری فرانسه - ۱۱اوت - امروزرادیو مسکو ناگهان برنامه معمولی خودرا قطع کرده واعلام نمود دانشمندان شوروی یك سفینه فضائی جدیدبنام وستوك سوم باسرنشین انسان به‌فضا فرستاده‌اند .

این خبر درساعت یك بعد ازظهر بوقت مسکو پخش گردید.رادیو مسکو افزود سرگرد آدریان نیکلایف در این سفینه قراردارد‌ووستوك سوم‌اینك باموفقیت روی مدارخود قرارگرفته است .

نخستین مرحله پرواز طبق آخرین گزارشی که رسیده باموفقیت انجام شده و سرگرد نیکلایف درحال ورود به‌مرحله بیوزنی است .

دوساعت بعدازظهر امروز سرگرد نیکلایف از فضا پیغام‌فرستاد «شرائط بیوزنی آغاز شد . بخوبی این شرایط را تحمل میکنم بهمه درود میفرستم »،«آدریان نیکلایف »

کنگره حزب زحمتکشان دراصفهان پایان یافت

آخرین جلسه اولین کنگره حزب زحمتکشان ملت ایران پس از ده روز عصر روز جمعه(دیروز) در قلعه شیر بیست شش کیلو متری شمال شرقی اصفهان تشکیل شد .

خبرنگار اعزامی‌ماباصفهان گزارش میدهد :

در این کنگره۱۱۶ نفر ازنمایندگان حزب زحمتکشان ملت ایران حضور داشتند آقای دکتر بقائی مجددا به رهبری حزب انتخاب شد و با انتخاب ۱ چهارده نفر اعضای کمیته اجرائیه کنگره بکار خود پایان داد .

در آخرین جلسه کنگره علاوه‌بر اعضا ووابستگان حزب گروهی از شخصیتها ودوستان و آشنایان آقای دکتر بقائی و عده‌ای ازروزنامه‌نگاران حضور داشتند

در این جلسه آقایان دکتر بقائی رهبر حزب ،دکتر میر عمادی‌مسئول حزب در اصفهان و سایراعضای حزبی سخنرانیهائی پیرامون اوضاع مملکتی ایراد کردند و قطعنامه هائی صادرشدو آقای دکتر بقائی خط مشی‌سیاست‌حزب وبرنامه‌فعالیت آنرا در آینده اعلام نمود .

ارزان تر از همه
سیمان تهران
سیمان تهران
مرغوب ترین و باصرفه ترین سیمانها
خیابان شاهرضا - کوچه فتوحی تلفن ۶۴۸۶۹

وزیرخارجه پاکستان گفت :
همکاری ایران پاکستان و افغانستان
بصورت همکاری کشور های مشترك المنافع پیشنهادشده

رادیو کراچی- دیروزوزیر امورخارجه پاکستان‌اظهار داشت که‌شاهنشاه‌ایران مساعی‌خودرا برای‌برقرار نمودن‌روابط عادی بین پاکستان وافغانستان ادامه میدهند .

نامبرده که عصر دیروز با خبرنگاران جراید در راول پیندی صحبت میکرد ضمن اشاره بدعوت‌پرزیدنت ایوب‌خان برای اشتراك مساعی بین پاکستان - ایران - افغانستان - گفت چنین وابستگی بصورت یك کامنولث (کشور های مشترك المنافع) خواهد بود که‌در آن هرعضو برای تعقیب سیاست خود آزاد خواهد بود . نامبرده خاطر نشان ساخت که اندیشه تشکیل کشور های مشترك المنافع اسلامی ، اخیراز طرف نخست‌وزیرمالایا پیشنهاد گردید، خود ایشان‌حتی درسال ۱۹۵۵ هنگامی که بارئیس جمهوری کشور متحده‌عرب مذاکره میکردند ،از این‌امر پشتیبانی کردند .

بقیه در صفحه نوزدهم

شهرداری از مردم جوادیه دعوت کرد خودرا مجانا برای مبارزه با سل معاینه کنند

شهرداری تهران امروز اعلام کرد که برای مبارزه با بیماری های‌سل و رادیو گرافی رایگان از کلیه‌ساکنین جوادیه دستگاه‌رادیوگرافی باین‌منطقه ارسال شده واز ساکنین درخواست شده تا برای معاینه بشهرداری جوادیه مراجعه نمایند .

فرش لاستیکی
شهوند
بهترین پوشش برای کف منازل مسکونی ، هتلها ، ادارات، بیمارستانها ودفاتر تجارتی .

پاسخ شاهنشاه به معروضه سردار فاخر حکمت بمناسبت جشن مشروطیت

جناب سردار فاخر حکمت

تلگرام شما ملاحظه شد واز شادباش و احساسات صمیمانه شما که‌بمناسبت‌جشن‌سالگرد‌مشروطیت ابراز داشته‌اید خورسندی ورضایت خاطر داریم وامیدواریم ملت‌ایران با طریق مشروطیت از منابع‌سرشار آزادی پیوسته بهره‌مند و سربلند باشند .توجهات‌و عواطف‌مخصوصه ما را به هیئت مدیرهٔ مجلس‌شورای ملی ابلاغ نمائید .

۱۵ مرداد ماه ۱۳۴۱ شاه

پیشگاه مبارك اعلیحضرت همایون شاهنشاه محمد رضا شاه پهلوی

بمناسبت پنجاه وهفتمین سال مشروطیت ایران چاکر افتخاردارد صمیمی‌ترین تبریکات صادقانه و تهنیت‌های خالصانه و خاضعانه خود وملت ایران و اعضاء هیئت مدیرهٔ مجلس شورای ملی را به پیشگاه مقدس تقدیم دارد .

امیدوار است در تحت توجهات ذات مبارك شاهنشاه که همواره مظهر استقلال کشور وحامی‌وحافظ مشروطیت و قانون اساسی بوده‌و هستند ملت ایران سالهای متمادی در زیر سایه بلند پایه و عنایات خاصه ذات همایون به بر قراری جشن مشروطیت موفق و از فوائد آزادی و رفاه بهره‌مند باشد.

چاکر - رضا حکمت

ریاست دفتر والاحضرت شمس پهلوی

آقای علینقی سعید انصاری ازطرف آقای علاء وزیر دربارشاهنشاهی به سمت ریاست دفتر والاحضرت‌شمس پهلوی منصوب و مشغول کارشدند.

آقای سعید انصاری عضو وزارت امور خارجه و آخرین سمت ایشان سرکنسول ایران در میلان بود که‌اینك با حفظ مقام بسمت مزبور انتخاب گردیده‌اند .

باطلاع میرساند که آقای عباس یاوری که قبلا بسمت بازرس درشرکت‌مشکاب (میشن‌کالیفرنیا) مشغول بکار بوده‌اند دیگر سمتی در این‌شرکت ندارند .
شرکت‌مشکاب (میشن‌کالیفرنیا)

نرمی دلپذیر و مطبوع
فرش لاستیکی
شهوند
بحدی است که هنگام راه رفتن روی آن تصور میکنید پابرروی ابرهای آسمان گذاشته‌اید .

قابل توجه علاقمندان بجمع آوری تمبر

تمبرهای مبارزه جهانی با مالاریا که در سال ۱۹۶۲ در جهان منتشر شده است‌درکاردن پارتی پیش آهنگی غرفه۲۶ بفروش میرسد علاقمندان مقیم شهرستان‌ها برای دریافت اطلاعات بیشتر باداره‌بین‌المللی‌پیش‌آهنگی خیابان‌منوچهری تهران مکاتبه فرمایند .

جوانان ما راازسرگشتگی نجات‌دهید
در عصری که ملل دیگر نسل جوان خود رابعالی‌ترین وجدیدترین دانشهای بشری مجهز میکنند روانیست که جوانان ما بدون سلاح در عرصه نبرد زندگی رهاشوندو بانشر مطالب‌سخیف‌ونمایش فیلمهای مبتذل‌بیش‌ازپیش درجمودورکود فکری فروروند .
مجله فردوسی
ایدال جوانان وروشنفکران ترقیخواه است
هر سه‌شنبه فردوسی را بخوانید

اطلاعیه شرکت سهامی پاپسیکل
این شرکت ضمن اظهار تشکر از استقبال بی‌سابقه هموطنان عزیز از بستنی‌پوپ ، بهای تعیین شده انواع بستنی پوپ را ذیلا باطلاع میرساند .
بستنی چوبی ۵ ریال - دوقلو۶ ریال- لیوانی ۶ ریال
کارخانه تهران سه‌راه آذری اول جاده جدید قزوین تلفن ۵۷۰۵۷

از باغ وحش دیدن کنید

فرش لاستیکی
شهوند
به‌رنگهای زیباوجالب و ضخامت های مختلف به ساختمان زیبای شما جلوه پرشکوه میدهد .

شرکت سهامی تی. بی. تی باطلاع‌میرساند که بنا به‌پیشنهاد جناب آقای فرماندار و اهالی محترم یزد باایجاد خط تهران‌یزدقدم مثبت دیگری برای رفاه هم‌میهنان عزیز برداشته است و از این تاریخ سرویسهای تی. بی. تی همه روزه در خطسیر تهران‌یزد و بالعکس حرکت خواهد نمود .
برای کسب اطلاع بیشتر بشعبات‌تی‌بی‌تی خیابان فیشرآباد تلفن ۴۶۹۹۹ - ۶۱۷۵۶ خیابان فردوسی تلفن ۳۵۸۴۶ - ۳۵۸۴۸و ناصر خسرو تلفن ۳۰۲۲۷۵ - ۳۰۲۷۵۶ مراجعه‌فرمائید .
۱-۳ آ-۱۳۵۱۸

شهوند
نمایشگاه وفروشگاه : تخت جمشید چهارراه فیشرآباد تلفن ۶۰۸۸۵ .

اطلاعیه‌شرکت‌سهامی بی.اف. گودریچ‌ایران
دعوت عام
شرکت سهامی بی . اف. گودریچ ایران محترماباطلاع عموم میرساند که بمنظور آشنا شدن طبقات مختلف مردم‌با طرز کار اولین کارخانه لاستیك سازی ایران هر هفته برنامه بازدید از کارخانه رااجرا میکند .از علاقمندان بشرکت دراین برنامه تقاضا میشود که بوسیله تلفنهای ۴۳۶۶۴- ۶۳۶۶۵- ۶۴۹۳۲ یاکتبا به‌آدرس شرکت سهامی بی.اف .گودریچ ایران - خیابان آیزنهاور یا صندوق‌پستی شماره ۱۲تهران باما تماس گرفته و آدرس کامل خودرا اطلاع فرمایند تا ترتیب شرکتشان در برنامه فوق داده‌شود .

مدیران محترم کلیه داروخانه‌ها
خواهشمند است دستور فرمایند چنانچه احیانا هنوز از سابق ترکیب سوفتنون در آن داروخانه موجود است به بنگاه داروئی الوند واقع در خیابان ناصر خسرودرمقابل‌اخذ وجه‌نقد تحویل نمایند . نمایندگی نتال در ایران

امشب وهمه شب

بانو نوری بخش
دوخواننده‌محبوب

بانو سوزان
درباغ مصفای باستانی بهشت‌تهران
بانونوری بخش بهمراهی ارکسترادو بانوسوزان
بهمراهی هنرمند جوان رشید مرادی وده‌ها برنامه متنوع دیگر
تانیمه شب شمارا سرگرم خواهند کرد.
ضمنا باغ مصفای باستانی برای برگزاری جشنها آماده است.
بهشت‌تهران جاده قدیم شمیران تلفن: ۷۰۴۰۵ آ-۱۳۳۴۴

فرش لاستیکی
شهوند
نمی‌شکند ، نمیسوزد ، احتیاج به واکس ندارد ، راه رفتن و نشستن روی‌آن نرم ،بیصدا،مطبوع ولذتبخش‌است.