سال سی‌وچهارم ـ شماره ۱۰۰۸۱ — دوشنبه پانزدهم آذرماه ۱۳۳۸ — تکشماره دوریالونیم

اطلاعات

استقبال عظیم بیمانند آنکارا از آیزنهاور

مردم آنکارا به خیابانها ریخته بودند وشهر از پرچم وشعار پوشیده بود ـ حتی سفارتخانه‌های شوروی وجمهوری عربی دراستقبال شرکت جستند ـ دیشب اهالی آنکارا درخیابانها بشادی و رقص و آواز پرداختند

جریان روز

تعدید مالکیت | **حمله از دوسو**

سرمقاله وتفسیرجهان را درصفحه دوم مطالعه فرمائید

★ آیزنهاور گفت هیچ تهدیدی نمی‌تواند ملت دلیر ترك راکه درشهامت بی‌نظیر است بزانو درآورد .

★ وزیرخارجه ترکیه درپاسخ آمریکا را از نیات واقعی شوروی برحذر داشت.

★ ترکیه قویا پایگاههای موشك آمریکا را درخاك خود نگه میدارد و «سنتو» روزبروز تحکیم خواهد شد .

★ آمریکا وترکیه تعهدکردند به‌همکاری خود درچهار چوب «ناتو» و «سنتو» ادامه دهند درصفحه۳

طبق اصلاحی‌که درکمیسیون استخدام مجلس‌شورای‌ملی بعمل آمد

کلیه کارمندان‌فنی مشمول‌لایحه‌مهندسین‌شدند

مهندسین شاغل کارهای غیرفنی نیز از مقررات لایحه استفاده خواهندکرد

موضوع حقوق لیسانسیه‌ها درلایحه استخدام‌کشوری که پانزده روز دیگر بمجلس تقدیم میشود منظورشده‌است

دیروز کمیسیون استخدام مجلس شورایملی تا ساعت دو بعداز ظهر بریاست آقای دیهیم وبا حضور آقایان وزیر راه ووزیر صنایع و معادن ومعاون وزارت دارائی برای رسیدگی مجدد بلا یحه استخدام مهندسین وتکنسین هاجلسه داشت.

بطوریکه خوانندگان محترم مسبوق هستند درجلسه روزپنجشنبه گذشته مجلس شورای ملی بنابه پیشنهاد نمایندگان باستناد ماده ۱۱۶آئین نامه داخلی، مجلس رای دادکه‌لایحه برای اصلاحات مجدد به کمیسیون اعاده گردد تا پس ازرعایت همه جوانب لایحه تنقیح وبمجلس اعاده شود وضمنا ماده ۱۱۶ تصریح دارد که هنگام ارجاع مجدد لایحه ای به کمیسیونها باید ظرف پنج روز گزارش آن تقدیم مجلس گردد.

درجلسه دیروز لایحه مهندسین با توجه به پیشنهادات واصله درجلسه علنی اصلاح شد. درمورد اصلاحات لایحه امروز خبرنگار ماباآقای‌دکتر دادفر مخبر کمیسیون استخدام‌تماس گرفت .

آقای دکتر دادفر گفت: پیشنهادی که درجلسه علنی مجلس بلایحه الحاق شده بود که بموجب‌آن‌لایحه

بقیه در صفحه دوم

طرح‌جدول‌جدید انتخاباتی

بزودی برای تصویب به مجلس برده میشود

امروز اطلاع حاصل شد که‌بزودی طرح جدول انتخاباتی برای تصویب به‌مجلس برده خواهدشد

خوانندگان محترم استحضاردارند که‌درحدود دوسال قبل جدول جدید انتخاباتی از طرف کمیسیونی باشرکت آقای دادور معاون وقت‌وزارت کشور ودکتر زنگنه مدیر کل وقت‌انتخابات ونمایندگان هرحوزه‌انتخاباتی تهیه گردیدو ۲۰۰ نفر نماینده بین‌استانهای مختلف کشور با درنظر گرفتن‌تعداد جمعیت استانها ووضع جغرافیائی هر منطقه تقسیم شدند .

اساس تقسیم بندی نمایندگان‌مجلس شورایملی بین نقاط مختلف کشور طبق‌قانون برپایه جمعیت هر منطقه گذاشته شد .باین ترتیب که‌برای هر یکصد هزارنفرجمعیت یك‌نماینده درنظر گرفته شدماخذ این تقسیم بندی جدولی بود که‌پس‌ازسرشماری عمومی کشور درسال ۳۵ ازطرف اداره آمار عمومی درباره میزان جمعیت شهرهای‌ایران انتشار یافت مثلا طبق جدول اداره آمار عمومی جمعیت شهر مشهد ۲۴۲٫۱۶۵ نفر تعیین گردیده بود بهمین جهت در تقسیم بندی

بقیه در صفحه سوم

امروز اظهار شد که درجلسه فردای مجلس‌شورای ملی

نظر دولت درباره‌ادعای موهوم‌قاسم اعلام‌میشود

کمیسیونی باشرکت پنج عضو دولت روابط ایران وعراق را دقیقا مورد بررسی قرار داده است

★ دیروز هم شصت‌تن دیگر از ایرانیان را ماموران عراقی بمرزبانان ایرانی تحویل دادند .

★ امروز سفیر سوئد درتهران عازم‌بغداد شد وسفارت سوئد شایعه‌میانجیگری سوئد بین ایران و عراق را تکذیب‌کرد

★ امروز یکی‌از سران عشایر عراقی بخاك ایران پناهنده شد

امروز خبرنگار سیاسی ما اطلاع دادکه احتمال میرود آقای آرام‌وزیر امور خارجه در جلسه فردای مجلس شورایملی به سئوال مربوط بادعای موهوم سرلشکر قاسم پاسخ دهد .

اطلاع میرسد که از طرف دولت اختلافات ایران و عراق برسرشط‌العرب دقیقا مورد بررسی و مطالعه قرار گرفته وکمیسیونی با شرکت چندتن از اعضاء دولت وعده‌ای از کارشناسان ذیصلاحیت قرار داد ۱۳۱۶ و اختلافات ایران و عراق را بررسی میکند .

هنوز این کمیسیون تصمیم و گزارش نهائی خود را ابرازنداشته است .

نقض قرارداد ۱۳۱۶

امروز پاره‌ای محافل سیاسی در تهران اظهار نظرمیکردند که ممکن است دولت ایران اکنون که

بقیه در صفحه سوم

نظریات نمایندگان‌مجلسین‌درمورد لایحه‌اصلاحات ارضی

لایحه اصلاحات ارضی درچهارکمیسیون مجلس شورایملی مورد رسیدگی قرار میگیرد

سناتور آموزگار — لایحه هم بنفع مالك وهم بنفع زارع است .

سناتور دهستانی — من‌باوجودیکه یك‌مالك بزرك هستم بالایحه موافقم

دولت آبادی — تنها تقسیم زمین کافی نیست ،باید به‌زارع کمك شود .

خلعتبری — املاك مالکین متوسط نباید تقسیم شود .

طباطبائی قمی — اراضی مواتی که‌آبادشده نباید محدود شود

امیر رستم بختیار — اصل فکر بسیار مفید وخوب‌است

لایحه اصلاحات ارضی که دیروز توسط آقای نخست وزیر تقدیم مجلس شورایملی شد بدستورنایب رئیس مجلس برای رسیدگی به کمیسیونهای کشاورزی‌ـدادگستری دارائی و کشور مجلس شورایملی ارجاع شده است .

خبرنگاران پارلمانی ما امروز در مورد این لایحه با عده ای ازآقایان نمایندگان مجلسین تماس گرفتند و نظرشان را پرسیدند که در زیر باطلاع خوانندگان محترم میرسد.

رعایت حال مالك و زارع

سناتور آموزگار در مورد لایحه اصلاحات ارضی گفت : من این لایحه را هنوز مطالعه نکرده ام اما از آنچه که شنیده ام چنین بنظر میرسد که لایحه مفیدی است و رعایت حال هر دو طرف اعم از مالك ورعیت در آن شده است ومسلم است که در این صورت لایحه در ترقی سطح تولید و توسعه کشاورزی مفید خواهد بود البته اگر نواقصی هم داشته باشد در مجلسین اصلاح خواهد شد .

مالك بزرك

آقایان گلشائیان ـ جمال امامی‌ـ وسپهبد امیراحمدی در تماسی که گرفته شد در مورد لایحه سکوت کردند و گفتند چون هنوز آنرا مطالعه نکرده ایم چیزی نداریم که بگوئیم اما آقای سناتور دهستانی در جواب سئوال خبرنگار ماگفت. این لایحه یکی از کار های تاریخی است و اجرا شدن آن احتیاج بفداکاری دارد . من ابتدا فکر میکردم که همه املاك را تقسیم خواهند کرد اما در این لایحه حدودی قائل شده اند و این‌درست مثل اینست که بگویند زیادی مال خودت را برفیقت بده .

بهرصورت مالکین را محروم نکرده اند . باین ترتیب اصل لایحه خوب است اما بعضی قسمتهای‌آن مبهم است که باید اصلاح شود .

همه مردم مرا از مالکین بزرك میدانند ولی من گمان نمیکنم‌بشود با چنین لایحه مفیدی مخالفت کرد.

از طرف دیگر باید توجه داشت که امروز یك ملك صد هزار تومانی که باید اقلا ده هزار تومان درآمد داشته باشد این درآمد را ندارد در صورتیکه اگر این مبلغ‌سرمایه صرف کار های تولیدی شود منافع بیشتری دارد . بهر صورت کسی مخالف این لایحه نیست .

املاك بزرك و متوسط

آقای ارسلان خلعتبری نماینده مجلس شورایملی اظهار داشت.

من هنوز لایحه اصلاحات ارضی را نخوانده ام اما راجع به خرید املاك بزرك موافقم در مورد املاك متوسط چون دولت و کشاورزان سرمایه، ندارند و از عهده اداره کردن آنها بر نمی‌آیند معتقد به محدودیت نیستم زیرا میترسم که به کشاورزی لطمه وارد بیاید . بهرصورت خرید املاك باید طوری باشد که اشخاص بتوانند قیمت‌آنرا

بقیه در صفحه دوم

نظری بقرارداد مرزی ۱۳۱۶ ایران‌وعراق

قرارداد ۱۳۱۶ عادلانه نیست و بدرد امروز نمیخورد

درشان دولت ایران نیست‌که بیش‌از این اجازه بدهد حقوق ایران درشط‌العرب ازجانب عراقیها مورد تجاوز مستمر قرار گیرد

با ادعای موهوم و بی اساس اخیر سر لشگر قاسم بار دیگر مسئله اختلاف دیرین ایران و عراق برسر شط‌العرب و ماجرای قرار داد ۱۳۱۶ مطرح شده است .

مقاله‌ای که اینك بنظر خوانندگان محترم میرسد بحث جامع ومستدلی است که یکی از متخصصین‌حقوق بین‌الملل برای «اطلاعات» تهیه و تنظیم کرده :

هیچ دوستی وهیچ‌معامله وقرار داد ومیثاقی یافت نمیشود که‌یك طرفه باشد حتی اینکه عبادت‌و پرستش‌خدانیز یکجانبه نیست . اساس زندگی چه‌در افراد مجتمع وچه‌در مجتمعات ملل‌اول براعتماد متقابل ودوم برمعاونت وهمکاری‌و سوم ونتیجتا برروابط ودادومعاملات متقابله است . حقوق بین‌ملل‌ناشی ازهمین مبادی اولیه است‌ودرغیراین صورت نظامات اجتماعی ومدنی و روابط بین‌ملل‌بهم میریز د«قانون» جنگل» جای گزین قوانین مدنی وحقوق بین ملل‌خواهدشد.

قرارداد مرزی ۱۳۱۶

روابط دوستی‌ایران و عراق‌گذشته ازعوامل جبری طبیعی و وضع جغرافیائی که‌دوملت برادر را در کناریکدیگر قرارداده است مبتنی برعهود ومواثیق وقرارداد هائی‌است که‌چگونگی مناسبات دو کشور

بقیه در صفحه چهاردهم

درمصاحبه مطبوعاتی امروز مدیرکل تبلیغات‌گفت :

پیشرفتهائی که‌طی۶سال‌اخیر حاصل شده

درمدت ۲۸ روز باطلاع عموم خواهد رسید

آقای معینیان درمصاحبه مطبوعاتی امروز با نمایندگان جراید

امروز آقای معینیان معاون‌سیاسی نخست‌وزیرو مدیر کل انتشارات‌و رادیو در یك مصاحبه مطبوعاتی‌با خبرنگاران جرائد پیرامون طرح بزرك انتشاراتی که از روز ۲۹آذر بمدت ۲۸ روز (چهار هفته) بمورد اجرا گذارده میشود اطلاعاتی در اختیار نمایندگان جرائد گذارد و گفت :

قبل از اینکه راجع به این طرح صحبت کنم لازم است از جنبش و نهضتی سخن بگویم که از شش سال پیش بدست شاهنشاه و طبق برنامه های دقیق و صحیحی که شخص اول مملکت تدوین فرموده بودند پایه‌گذاری شد و بتدریج نتایج اجرای آن برای‌همه مشهود میگردد . دریکی از روزنامه ها چندی قبل نوشته شده بود که‌طی دو ماه آینده شاهنشاه دست به‌یك کودتای سفید میزنند باید گفت در کشوری کودتا میکنند که‌دارای قوانین واصول صحیحی نباشد وراه

بقیه در صفحه هفدهم

چند خبر در یك گزارش

مالیات مضاعف ایرانیان مقیم آلمان ازبین میرود

★ ممیزی املاك مزروعی خوزستان دراین ماه آغازمیشود

★ فوق‌العاده مقطوع روزانه تحصیلداران از ۳۵۰ریال به ۶۰۰ریال افزایش‌یافت

خبر نگار ما امروز از وزارت دارائی اطلاع داد بمنظور جلو گری ازدریافت مالیات مضاعف از ایرانیان مقیم آلمان وهمچنین اتباع آلمانی مقیم ایران کمیسیون مخصوصی با شرکت مدیر کل مالی وزارت دارائی‌تشکیل میگردد .

چندی‌قبل دولت‌آلمان طرحی‌تسلیم دولت ایران کردکه ازاخذ مالیات مضاعف‌ازایرانیان مقیم آلمان‌واتباع آلمانی مقیم ایران جلو گیری شود این طرح‌در کمیسیون وزارت‌دارائی مورد رسیدگی قرار گرفت و تا کنون موافقت هائی نیز شده است یك مقام وزارت دارائی اظهارداشت طرح دولت آلمان مورد توجه‌وزارت دارائی قرار گرفته است و بزودی درباره آن تصمیم مقتضی گرفته خواهد شد .

ممیزی املاك مزروعی

وزارت دارائی اطلاع میدهدبرای اینکه تجدید ممیزی املاك مزروعی براساس علمی متداول در کشور های مترقی انجام شود واز وسایل ونقشه‌های موجود درسایر سازمان های دولتی استفاده شود کمیسیونی مرکب از نمایندگان وزارت کشاورزی اداره کل ثبت ،بانك کشاورزی و سازمان نقشه برداری کل کشور در وزارت دارائی تشکیل گردید وبا توجه بمیزان کمکی که سازمانهای مزبور مینمایند تصمیم ممیزی املاك مزروعی کشور گرفته شدیك مقام وزارت دارائی اظهار داشت مقدمات ممیزی املاك مزروعی خوزستان فراهم شده است . وتا پایان این ماه ممیزی املاك مزروعی خوزستان آغاز میشود . پس از ممیزی خوزستان بلا فاصله از املاك مزروعی فارس و اصفهان ممیزی بعمل خواهد آمد .

افزایش فوق‌العاده

مقام مزبور گفت پیشنهاد افزایش هزینه سفر و فوق العاده مقطوع تحصیلداران از ۳۵۰ ریال به ۶۰۰ ریال مورد موافقت وزیر دارائی قرار گرفت و بمامورینی که برای ممیزی املاك مزروعی اعزام می شوند روزانه ۶۰۰ ریال فوق‌العاده مقطوع پرداخت خواهد شد

قاسم به‌کمونیستها متمایل میشود

نخست‌وزیر عراق از یك طرف میخواهد درچهارسال آینده ۴۰۰میلیون لیره صرف‌عمران کشورکند وازطرف دیگر ۶۰درصد مناطق امتیاز شرکت‌های نفت را میخواهد ـ قاسم‌که درگذشته دراختلافات احزاب بیطرف بود بسرعت روش خودرا تغییر میدهد وبه‌کمونیستها تمایل پیدا میکند درصفحه۸

تهران‌برای استقبال‌از آیزنهاور آماده میشود

دوهزار پرچم درمسیر حرکت آیزنهاور نصب میگردد

۲۰۰۰ پرچم

در مسیر حرکت رئیس جمهور امریکا از فرودگاه مهر آباد تاکاخ مرمر دو هزار پرچم ایران و امریکا با پایه های مخصوص نصب‌خواهد شد.

شهرداری تهران از دیروز شروع به تزئینات مسیر حرکت کرد.

طاق نصرت‌ها

در مسیر حرکت ایزنهاور دهطاق شهرداری تهران برای پذیرائی از رئیس جمهورامریکا تشریفات‌خاصی را انجام خواهد داد که تاکنون سابقه نداشته است.

امروز کسب اطلاع شد مقدمات پذیرائی از پرزیدنت ایزنهاوررئیس جمهوری امریکا که در روز ۲۲ آذر ماه وارد تهران خواهد شد از هر جهت فراهم شده است.

بقیه در صفحه هفدهم

انعکاس لایحه اصلاحات ارضی درخارجه

تقدیم لایحه اصلاحات ارضی بپارلمان ایران دنباله حرکتی است که شاهنشاه ایران نه‌سال پیش‌آغازکردند بیش‌از ۴۵۰ملاك بزرك مجبور خواهند شد املاك خودرا بدولت بفروشند .

تسلیم‌لایحه‌اصلاحات ارضی از طرف دولت بمجلس شورایملی‌دیروز در همه پایتخت های دنیا انعکاس یافت.

خبرنگار یونایتدپرس طی گزارشی از تهران میگوید : دولت ایران‌با تعیین این مجازات که اگر املاك کشاورزی بصورت مکانیزه اداره نگردد آنرا ازمالکین خواهد گرفت در نظر دارد سطح تولید را دراملاك و اراضی کشاورزی ایران بالا برد.

تصمیم دولت یك اقدام انقلابی بشمار میرود که سطح تولید و هم سطح زندگی کشاورزان را درایران بالا خواهد برد.

این لایحه مورد استقبال قرارگرفته و مردم امیدوارند که دولت موفق

بقیه در صفحه هفدهم

مسابقات بزرك بسکتبال خردسالان

اطلاعات کودکان

بیش‌از دو روز بنام‌نویسی وشرکت دراین مسابقات باقی نمانده است

نام‌نویسی همه روزه ازصبح تاساعت شش بعدازظهر دردفتر مجلهٔ اطلاعات کودکان خیابان خیام مؤسسه اطلاعات انجام میشود

قرعه‌کشی ساعت ۶بعدازظهر روزچهارشنبه در دفتر مجله انجام خواهد شد

قابل توجه انجمن‌های محلی و برزنهای شهرداری

مجله «اطلاعات هفتگی» برای کمك به‌عمران وآبادی پایتخت مسابقه‌ای بین برزنها وانجمنهای محلی ترتیب داده که شرح آنرا درشماره آینده آن مجله خواهید خواند

جناب آقای دکتر اقبال نخست وزیر محبوب

حسن انتخاب آنجناب را در انتصاب آقای دکتر مصطفی الموتی بمعاونت نخست‌وزیری که موجب دلگرمی طبقات تحصیلکرده کشور است تبریك عرض کرده و از خداوند سربلندی ملت ارجمند ایران را خواستار است . آ ـ ۲۵۵۵۱ فرخ مهرنوش

زمانه را چو نکو بنگری همه پند است ...

و یکی از آن پند ها اینست‌که : برای تامین آینده سعادت‌آمیز اطفال خود از بلیطهای سی‌ریالی اعانه ملی برای آنها بخرید و در دریافت میلیونها ریال جائزه شریکشان سازید .

آ ـ ۳۲۸۷۰ «بنگاه بخت‌آزمائی ملی»

چای جهان

۲۵۲ — ۱۵۱

دراین شماره

اثر سفرآیزنهاوردرانتخابات آمریکا صفحه ۵
پرورش فنون عامل اصلی صنعت صفحه ۶
بانك ملی وام های صنعتی بزرك نمیدهد صفحه ۶
زهر شیرین (انتقاد) صفحه ۷
مصاحبه با قائم مقام‌دانشگاه آمریکائی بیروت صفحه ۸
مشکل روابط‌سیاسی‌فرانسه وجمهوری متحده صفحه ۸
کودکان رامستقل‌باربیاورید صفحه ۹
متن لایحه اصلاحات ارضی صفحه ۱۱
صحرا صحنه جنك شد صفحه ۱۲
ساعتی‌درپادگان نظامی‌دوآب صفحه ۱۲
تحدیدمالکیت صفحه ۱۳
انجمن های محلی صفحه ۱۳
نظری بقرار دادمرزی۱۳۱۶ ایران وعراق صفحه ۱۴
اخبار فرهنگی صفحه ۱۵

جریان روز

تحدید مالکیت

قانونی که از مدتها پیش انتظارش را داشتیم دیروز به مجلس تقدیم گردید وبرای شور به کمیسیون های مربوطه ارجاع شد .

لایحه اصلاحات ارضی یا تحدید مالکیت از لوایح مهم اجتماعی و اصلاحی کشور بشمار می آید که از این هفته در جریان مطالعه و بحث وتجزیه و تحلیل نمایندگان مجلس قرار می گیرد واگر نقایصی در آن وجود داشته باشد ضمن شور لایحه رفع می گردد تا قانون جامع الاطرافی ازتصویب دو مجلس بگذرد ، زیرا این قانونی نیست که باشتاب زدگی وعجله جریان دومجلس را طی کند، این لایحه با زندگی اکثریت ملت ایران تماس مستقیم دارد ، این لایحه تحول بزرگی در کار و فعالیت و چگونگی زندگی و طرز فکر زارع ومالك بوجود می آورد ، این لایحه آنقدر در اوضاع فلاحت مملکت اثر دارد که می تواند منشاء ترقی‌وتوسعه کشاورزی ایران وبالا بردن سطح زندگی افراد وافزایش میزان تولیدات کشور شود .

در عین حال اگر خوب درآن دقت نشود ویا حسن اجرا نداشته باشد ، همین قانون مفید می تواند وضع کشت وزرع وبهره برداری از زمین و میزان محصول وتولیدات رااز این هم‌بدتر کند

فعلا ما در مرحله اولیه یعنی غور ومطالعه و تجزیه و تحلیل قانون قرار داریم . دولت وظیفه خودرا از نظر تهیه و تنظیم قانون انجام داده وقانونی که بایك مطالعه اجتماعی می توان آنرا مفید و موثر در وضع کشاورزی مملکت دانست پیشنهاد نموده است اما تعمق ودقت بسیار از جانب‌واضعین قانون لازم است که لایحه از هر جهت‌بی‌نقص‌وعیب بیرون‌بیایدوطرق‌اجرا وعمل آن‌بنحو مطلوب‌در نظرگرفته‌شود قانون تحدید مالکیت می تواند برای کشاورزان واکثریت ملت مفید وبه سعادت ملت ایران کمك موثر گردد واین امکانات در خلال این لایحه مفید نهفته است بشرطی که خوب بررسی شود وموجبات اجرای آن از روی مطالعه ودقت فراهم گردد .

روز نامه اطلاعات باین موضوع مهم اساسی ، توجه لازم معطوف داشته، از چندی باین طرف عقاید وافکار اصلاح طلبان را در صفحه مخصوص مسائل اجتماعی مورد بحث و تجزیه وتحلیل قرار داده است واین بحث را برای روشن شدن افکار عمومی وبخصوص جلب توجه وعنایت قانون گزاران همچنان ادامه خواهد داد. بخصوص که از این پس بحث و انتقاد ما در این موضوع بر مبنای‌مواد تنظیم شده قانون خواهد بود که‌مسلما مورد توجه نویسندگان و صاحب نظران قرار می گیرد .

بدین ترتیب ما وظیفه اجتماعی‌خود رااز روی کمال خلوص نیت‌وبیغرضانه در باره این قانون مفید انجام خواهیم داد وبعد انتظار آنرا خواهیم داشت که آقایان نمایندگان دو مجلس‌نیز به وظیفه خطیر ومسئولیت بزرگی که دربرابر جامعه برعهده دارند توجه‌کامل داشته باشند وقانون مزبور را بصورتی مفید وعملی از تصویب بگذرانند.

این نکته رابايد ذکر کنیم که آقایان نمایندگان مجلسین نباید ونمی توانند این قانون را بدست‌مطالعه ممتدو مباحثات‌طولانی ماهانه وسالانه بسپارند یعنی آنرادر کمیسیونهامدفون سازند وبه سرنوشت قانون تشکیل انجمن های شهر دچار کنند ، این قانون مهم اجتماعی مورد توجه خاص ملت ایران است وافکار عامه ناظر برآن می باشد به خصوص این که شخص اعلیحضرت همایونی بلحاظ تعمیم عدالت اجتماعی و برطرف‌ساختن پاره‌ای محرومیت ها که هنوز ملت ایران گرفتار ش می باشد کمال توجه وعلاقه‌را باین‌نهضت بزرك ترقیخواهانه دارند و از این رو هرگز نباید در تصویب لایحه مسامحه وتعلل‌روی دهد ، تا جدای نخواسته گفته شود که نمایندگان مجلس طرفدار اجرای این قانون مهم نیستند و نظریات خصوصی را بر مصلحت عامه ترجیح می دهند .

بعلاوه هر چه بیشتر مطالعه ودقت ودر عین حال سرعت دراین قانون بکار برده شود بهتر است زیرا بیك بی تکلیفی چند ساله ، بیك رکود ممتد ، بیك توقف طولانی که‌در آبادی دهات براثر این گفتگو بوجود آمده پایان میدهد ، مالك وزارع وضع خود را روشن می بینند وامیدواری کامل داریم که‌با حسن اجرای قانون تحدید مالکیت صفحه جدیدی در زندگی کشاورزی ایران گشوده شود ومالکین وکشاورزان باروحیه قوی ونیرو و فعالیت تازه واطمینان واعتماد به‌آینده درخشان ، دوره تکامل وترقی فلاحتی کشور را آغاز نمایند .

حمله از دوسو

اتحاد آلمان و فرانسه ،با وضع حساس و آسیب پذیری که دارد، از دو جانب مورد حمله است ـ از طرف انگلیسها که آنرا بر ضد خود می‌بینند و از طرف شورویها که آنرا غیر طبیعی می‌دانند واتحاد «طبیعی‌تری» را بر آن ترجیح‌می‌دهند ، یعنی اتحاد روسیه و فرانسه که همسایگان آلمان هستند .

شیوه انگلیسها بر خلاف روسها، حمله به خود آلمان نیست . آنها می‌کوشند از عوامل منفی ونقاط ضعف اتحاد آلمان و فرانسه‌استفاده کنند و مناسبات خود را با هردو کشور ، خصوصا آلمان توسعه بخشند بنحوی که موجبی برای تقسیم اروپا به دو اردو نماند .هدف آنها بیشتر اقتصادی است ودراروپا هم مانند همه جای دنیا ، سیاست انگلستان وظیفه ای جز کمك به برقراری موازنه پرداختهای‌حکومت ندارد .

از آنجا که حساس ترین قسمت روابط انگلستان رابا«اروپای کوچك» مسائل بازرگانی و اختلافات ناشی از تشکیل دو گروه مجزای‌بازرگانی تشکیل میدهد ، قسمت مهم‌فعالیت آنها نیز در همین زمینه متمرکز شده است . آنها از حساسیت آدنائر در مورد طرحهای خلع‌سلاح اروپا یا توافق موقتی باروسها برسر برلین آگاهند ولی این موضوعات را دارای اهمیت همیشگی‌نمی‌دانند. برای آنها مسئله طویل‌المدت‌مسئله اقتصادی است .

تمایل صاحبان صنایع آلمانی به حفظ بازار وسیع خود در انگلستان وشش کشور دیگر عضو منطقه بازرگانی آزاد بنظر انگلیسها مصالح لازم برای پلی است که‌باید بین بازار مشترك و بازار آزاد زده شود . هم اکنون ، با آنکه خطر نبرد بازرگانی در اروپا هر روز نزدیك تر میشودنمایندگان‌اقتصادی انگلستان در آلمان سخت سرگرم برقرار ساختن مناسبات نزدیك‌بین صاحبان صنایع دو کشور هستندو بازرگانی انگلیس و آلمان از هر زمان بیشتر شده است .

ولی کار بدینجا پایان نمی‌یابد . توافق های مهم آلمان وانگلستان در مورد ساختن اسلحه ، تانك مشترکی که تکمیل خواهند کردو موشکها و سیستم های دفاع ضد تانك و هواپیما که با هم بوجود خواهند آورد عوامل اضافی را تشکیل میدهند . انگلیسها بی‌میل نیستند به آلمان ها خاطر نشان سازند که نباید بخاطر فرانسه‌که متحد ضعیف تری است ،انگلستان را که قوی تر است از دست‌داد .

از این گذشته دعوی رهبری‌فرانسه در ایتالیا فرصتی به انگلیسهامیدهد که آلمان و ایتالیا وسایر کشورهای عضو ناتورا در مخالفت با ژنرال دوگل همداستان سازند .و باآنکه آدنائر فعلا ـتاوقتی‌کنفرانس سران در پیش است ـ علاقه ای به رنجاندن متحد فرانسوی خود ندارد شك نیست که هرگز حاضر نخواهد بود واقعا دوگل را رهبر اروپای کوچك وسخنگوی آن بشناسد ، خصوصا که دوگل با آدنائر در تبدیل اتحادیه‌اقتصادی بازار مشترك به یك واحد سیاسی هیچ همراهی نشان نمی‌دهد .

اینکه انگلیسها تا چه حد درجدا کردن آلمان از فرانسه موفق خواهند شد ، اساسا بستگی به ماهیت تمایلات سیاسی در آلمان پس از آدنائر دارد .صدراعظم‌آلمان باشکیبائی خارق‌العاده وپافشاری که در نیل به هد ف‌خود دارد بهیچوجه حاضر نیست آنچه را که طی ده سال در طریق دوستی با فرانسه بدست آورده بخطر اندازد .

ولی اگر انگلیسها در کنفرانس آینده سران رفتاری موافق میل او در پیش گیرند و در برلین گذشتی یك جانبه در برابر خروشچف‌نکنند احتمال زیاد دارد که حتی‌صدراعظم پیر ، با همه نظرنامساعدی که به انگلیسها دارد در مرتفع ساختن دیوارهائی که دو گروه اقتصادی اروپارااز‌هم جدامیکندپیشقدم‌شود.

با افزایش قدرت صنعتی ، و خصوصا نظامی آلمان ، امکانات بیشتری جهت تصادم نظریات فرانسویان و آلمانها پیش خواهد آمد‌ـمثلادرباره سهم آلمانها در فرماندهی قوای ناتو ـکه انگلیسها امیدوارند از آن استفاده کنند . ولی در عین حال می‌توان پیش‌بینی کرد که فرانسویان نیز درآینده احتیاج بیشتری به آلمان مقتدر احساس خواهند کرد و شایدبزودی زمانی فرا رسد که اتحاد آلمان و فرانسه بقول روزنامه های آلمانی امری یك طرفه نباشد .

عزیزان خودرا به جنرال‌مد بیاورید

چون‌هرچه پوشیدنی آنهابخواهند

شما درآنجا پیدا میکنید

جنرال مد

کوچهٔ برلن

«مانیز چه‌بساکه اسیرهمان آرزوهای بزرگی هستیم که زمانی دراز اندیشهٔ «پیپ» جوان را تسخیرکرده بود . چه‌بسا که مانیز درخواهیم یافت‌که اینگونه آرزوهای بزرك تا چه‌پایه واهی ومیان‌تهی است وچقدر بااوهام بزرك ، دروغ‌های بزرك ، اشتباهات بزرك ، مرارت‌های بزرك وپلیدی‌های بزرك درهم‌آمیخته‌است»

از مقدمهٔ کتاب

آرزوهای بزرگ

شاهکار چارلزدیکنس ترجمهٔ ابراهیم یونسی

این شاهکار جاویدان ،که درفرانسه بهترین رمان‌جهان شناخته شده ، بعنوان پنجمین‌کتاب مجموعهٔ «ده رمان بزرك» انتشارات نیل انتخاب ومنتشرگردیده است .

انتشارات نیل — N.I.L — میدان‌مخبرالدوله

چاپ دوم

منطق و فلسفه

تالیف آقای دکتر علی‌اکبر سیاسی منتشرشد بهاء ۴۵ ریال : ناشر کتابفروشی ابن‌سینا ـ تهران

تشکر و قدردانی

دراینموقع که برای معالجه عازم اروپا هستم واجب میدانم که از مراحم بی پایان و زائدالوصف فامیل عزیز و سروران معظم و دوستان گرامی که در دوران بستری بودنم در اهواز و تهران عیادت و تفقد فرمودند تشکر نموده عرض تودیع نمایم .

آ ـ ۲۳۷۹۶ — اسداله صمیمی بهبهانی

آقایان پزشکان محترم توجه فرمایند

انواع جوراب واریس وارد شد

نمایندگی دکترشول چهارراه اسلامبول فردوسی

۱ـ۳ — آ ـ ۳۲۴۱۲

کلیات آثار خیام پارسی

با ریاضیات که پس‌از اندکی بعداز فوت تدوین شده و در دنیا بی سابقه می باشد ۲۵۰ ریال و کتاب خوان الاخوان از ناصر خسرو که از بهترین کتابهای ناصر خسرو می‌باشد ۱۶۰ ریال .

آدرس کتابخانه بارانی خیابان شاه آباد

۱ـ۳ — آ ـ ۲۴۸۸۷

بیماریهای آمیزشی ـ مجاری ـ ادرار ـسستی وناتوانی‌ـ میدان‌بهارستان ـ خیابان صفی‌علیشاه دکتریحیی‌صدری

خودآموز

انگلیسی بدون زحمت

ENGLISH WITHOUT TROUBLE

تالیف : یوسف جمشیدی‌پور

این کتاب طریقه صحیح سخنوری، مطالعه ونگارش بزبان انگلیسی را باروش ساده وشیوا درکمترین مدت بشما میآموزد .

آنرا بدقت مطالعه نمائید چنانچه نتیجه‌ای عایدتان نشد میتوانید پولی راکه برابر خریدآن پرداخته‌اید ازناشر دریافت دارید .

بها: فقط ۷۰ ریال ـ مرکز فروش تمام کتابفروشیهای معتبر تهران و شهرستانها

ناشر

کتابفروشی فروغی

خیابان فردوسی

مقابل خیابان ثبت‌اسناد

تلفن ۳۰۴۲۸۰

«تبلیغات وگا»

آ ـ ۳۲۳۹۴

بمناسبت درگذشت مرحوم غلامعلی پاکانی

مجلس ختمی درروز سه شنبه ۱۶ر۹ر۳۸ ازساعت ۳ الی ۵ بعداز ظهر درمسجد معزالدوله واقع درسه راه امین حضور خیابان نایب السلطنه وهمچنین مجلس ختم زنانه درمنزل پاکانی درخیابان نایب السلطنه کوچه یخچال برپا میباشد .

غلامحسین پاکانی‌ـ یوسف پاکانی‌ـ محمدعلی منوچهری‌ـ عباس عسگری‌ـ علی اصغر ادیبی‌ـ محمد علی ادیبی

آ ـ ۲۵۴۷۱

بعموم‌بازماندگان‌آنمرحوم مصیبت‌وارده راتسلیت میدهیم.

خانواده های **دارابی‌ـ لاریجانی‌ـ فتحی‌ـ فلسفی‌نوری**

درگذشت **محمد رضا دارابی** کارمند بازنشسته‌وزارت دادگستری راباطلاع خویشان ودوستان میرسانند مجلس ختم آنمرحوم ازساعت ۳تا۵ بعداز ظهرروز سه شنبه ۱۶ آذرماه درمسجد حاج ربابه واقع درخیابان مختاری و ختم زنانه درهمانروز وساعت درمنزل‌شخصی آنمرحوم(روبروی مسجد) برقرار میباشد .

بعموم‌بازماندگان‌آنمرحوم مصیبت‌وارده راتسلیت میدهیم.

بقیه آگهی‌های ترحیم وتسلیت درصفحه ۴ و ۱۷

خانواده های مسعودـ جهانسوزیـ کامرانیـ مستوفی الممالکیـ امیر سلیمانی

باکمال تاسف وتاثر فوت مرحوم مغفور**علی محمدمیرزا مسعود (ظل‌الدوله)** راباطلاع بستگان وآشنایان میرساند مجلس ختم مردانه روز سه شنبه ۱۶ آذراز سه تاپنج بعد ازظهر در مسجد خانم فخرالدوله ومجلس‌ختم زنانه درهمان روز و همان ساعت در منزل آن‌مرحوم واقع درخیابان کرگان مقابل گروه فرهنگی اقلیدس منعقد خواهد بود .

سلطان محمود مسعود (یمین‌السلطنه) ـ اکبرمسعود (صارم‌الدوله)ـ غلامحسین‌مسعودـقیصرمسعود(جلال‌الدوله)

بخانواده های محترمی که دراین ضایعه سوگوارند بویژه بازماندگان آنمرحوم مصیبت‌وارده راتسلیت میدهیم.

بانهایت تاسف درگذشت بانو**خدیجه سلطان برومند تهرانی** مادرومادربزرگمان راباطلاع‌اقوام ودوستان‌میرساند مجلس ترحیم آنمرحومه روزسه شنبه ۱۶ر۹ر۳۸ ازساعت ۲ الی ٤ ونیم بعداز ظهر درمسجد بنی هاشمی خیابان‌کرگان چهارراه معینیه وختم زنانه همانروز در منزل شخصی واقع در خیابان خواجه نظام الملك ایستگاه حسین آباد برگذار میگردد .

غلامرضا برومند تهرانیـ بتولـ اصغرـ تقیـیوسفـ داریوش‌انوش وهوشنك فیاضـ ناصرـ پرویزـ بهمن و بهزاد برومند تهرانی

مصیبت‌وارده رابعموم‌بازماندگان‌آنمرحومه تسلیت‌میگوئیم.

بانهایت تاسف درگذشت برادر ارجمندم شادروان **غلامحسین پور یوسفی** را باستحضار اقوام و دوستان میرساند. هزینه مجلس ترحیم مردانه اختصاص بموسسات خیریه داده شده ومجلس ختم زنانه روز سه شنبه ۱۶ آذر ۳۸ ازساعت ۳ الی ٦ درخیابان ناصر خسرو کوچه خادم کاشی شماره ۳۰ برگذار خواهد گردید .

آ ـ ۲۵۴۳۹ — **ابراهیم پور یوسفی**

بعموم‌بازماندگان‌آنمرحوم مصیبت‌وارده راتسلیت میدهیم.

تشکر و اعتذار

بدینوسیله ازکلیه آشنایان و دوستان عزیزیکه در مصیبت وارده ابراز همدردی ودر مراسم تشییع و مجالس ترحیم مرحوم**حاج‌محمدعلی کشمیریان** شرکت فرموده و یاتلگرافا اظهار لطف نموده اند صمیمانه تشکر مینمائیم چنانچه بواسطه تالمات روحی در عرض تشکر تاخیری رخ دهد معذرت میخواهیم .

عبدالحسین کشمیریان ـحسن کشمیریان ـمحمود کشمیریان ـ غلامحسین کشمیریان ـمهدی پروین

آ ـ ۲۵۴۲۳

تشکر و سپاسگذاری

از ذوات معظم و دوستان عزیزیکه در مصیبت وارده حضورا یاکتبا وتلگرافا اظهار همدردی فرموده‌اند سپاسگذاری نموده چنانچه بعلت تالمات روحی درعرض تشکر حضوری تاخیری رخ دهد بدین‌وسیله‌پوزش طلبیده و امید عفو داریم .

خانواده های ارومچی ـ جورابچی ـ چیت ساز ـ ایرانزادی

ازکلیه آقایان علماء اعلام و تیمساران معظم و همکاران گرام و دوستان عزیز که درمراسم تشییع و مجالس تذکر شادروان احمدصدقی (بزرك خاندان صدقی) شرکت و یابوسیله تلگراف و جراید ابرازهمدردی فرموده‌اند سپاسگزاری نموده و چنانچه بعلت تالمات روحی در عرض تشکر حضوری تاخیر حاصل شود پوزش خواسته بقای آن سروران گرامی رااز خداوند متعال مسئلت مینماید .

ازطرف خانواده های صدقی ـ جابری ـ قوامی ـ نیاك ـشیرزاد ـ عامری ـدین احمدی ـفرح‌بخش ـسرگرد محمود صدقی ـدکتر محمد صدقی ـدکتر منوچهر صدقی

آ ـ ۲۵۴۰۹

بدینوسیله از ذوات محترمی که در مراسم ختم مرحوم‌شادروان سرکار سرهنك قلیچ خانی در مسجد مجد شرکت نموده اندتشکرمینماید

آ ـ ۳۲۷۳۸ — **ژاندارمری کل کشور**

ازسروران گرامی و ذوات محترم که در مصیبت وارده باینجانبان حضورا و تلگرافا و یاضمن مرقومه ابراز مرحمت فرموده و موجبات تسلی خاطر ما را فراهم نموده اند صمیمانه تشکر مینمائیم بدیهی است تاخیر تقدیم پاسخ و عدم شرفیابی بمناسبت تالمات روحی است امید عفو را دارد .

لنگرود ـ ایران امینی ـ مولود امینی

باکمال تاسف درگذشت مرحومه مغفوره **بانو کبری ابراهیم زاده فیروزی** همشیره اینجانبان برادران شاهرودی راباطلاع فامیل ودوستان میرساند مجلس ختم مردانه صبح روز سه شنبه ۱۶ر۹ر۳۸ ازساعت ۹ الی ۱۱ درمسجد سید ولی واقع دربازار کفاشان وختم زنانه همانروز ازساعت ۳ الی ۵ بعداز ظهر درمنزل آقای حاج اسمعیل شاهرودی‌واقع درخیابان امیریه کوچه سهیلی منعقد است .

میرزا آقا فیروزیـ حاجی اسماعیل وحاجی محمد ولی وحاج محمد باقر برادران شاهرودی ـ حسن باطومچی ـ محمد علی باطومچیـ حاجی تقی نوروزیانـ فیروز وفریدون فیروزیـ ابراهیم صفائیـ بهرام اشتابـ نادر شاهرودی

بعموم بازماندگان‌آنمرحومه‌مصیبت وارده‌راتسلیت میدهیم

بدینوسیله فوت نابهنگام جوان ناکام **مسیح اله جعفری** را باطلاع خویشان ودوستان میرساند مجلس ترحیم آنمرحوم ازساعت ۳ونیم تا۵ ونیم بعداز ظهرروز سه شنبه شانزدهم آذرماه درمسجد امام حسن مجتبی (ع) واقع در خیابان مرتضوی‌منعقد ومجلس‌ترحیم زنانه همانروزدرخانه شخصی واقع درخیابان شاهرخ کوچه جعفری برقرار میباشد .

قربانعلی جعفریـ قاسم جعفریـ شهیدیـجهانگیریـ اسداله حساس.

آ ـ ۲۵۴۷۵

بعموم‌بازماندگان‌آنمرحوم مصیبت‌وارده راتسلیت میدهیم.

باطلاع دوستان وخویشان میرساند مجلس ختم زنانه مرحوم مهندس **هدایت اله لیقوانی** روز سه‌شنبه شانزدهم ماه جاری ازساعت سه تاشش درمنزل مسعود لیقوانی‌واقع درخیابان حشمت الدوله کوچه شاهرود پلاك ۳۲ منعقد خواهد بود . **خانواده لیقوانی**

بانهایت تاسف فوت **مرحوم حسن زرین** راباطلاع دوستان وبستگان میرساند مجلس ختم آنمرحوم روز سه شنبه ۱۶ر۹ر۳۸ ازساعت ۳تا۵ بعداز ظهر درمسجد حاج ابوالفتح میدان شاه منعقد است .ومجلس ختم زنانه همان روز درمنزل آنمرحوم برپا خواهد بود .

از طرف صنف پوست فروش طهران و دلال

بعموم‌بازماندگان‌آنمرحوم مصیبت‌وارده راتسلیت میدهیم.

هوالباقی

درگذشت وضایعه اسف انگیز **جناب آقای نصراله لیتکوهی** سردودمان خاندان لیتکوهی دراثر یك سانحه غیر منتظره راباطلاع کلیه اهالی وهمشهریهای مازندران وتمام دوستان وآشنایان فقید سعید میرساند بمنظور شادی‌روح وتجلیل اززحمات وخدمات اجتماعی فقید سعید وخانواده آن مرحوم ودلداری ازبازماندگان وفامیل ساکن تهران آن مرحوم ـ روزسه شنبه ۱۶ آذرماه ۱۳۳۸ ازساعت ۵ تا ۷ بعداز ظهرمجلس ترحیم‌ویادبودی درمسجد مجدمنعقداست.

الاحقر بهاء الدین النوری

ضایعه اسفناك ودرگذشت ناگهانی **جناب آقای‌نصراله لیتکوهی** سردودمان خاندان قدیمی ایل‌لیتکوه شهرستان آمل رااز طرف نمایندگان مازندران بکلیه بازماندگان فقید سعید تسلیت گفته بمنظور قدردانی ازخدمات اجتماعی آن مرحوم مجلس ترحیم ویادبودی روز سه شنبه ۱۶ آذرماه ازساعت ۵ تا۷ بعداز ظهر درمسجد مجد منعقد است .

مراتب باستحضارکلیه همشهریها وعلاقمندان میرسد.

آ ـ ۲۵۴۴۷ — **عدل الملك دادگر**

خانواده های: لیتکوهیـ دادارـ شریعت زاده ـ مشاورـ میکده ـ بصریـ مقصودیـ چلیپاـپرتویـ ایزدیـ سادات حسینیـ لولاچی خسروی :

باکمال تاثرفوت ناگهانی**جناب آقای نصراله لیتکوهی** راباطلاع کلیه دوستان و علاقمندان میرساند :

مجلس ترحیم ویادبود مردانه روزسه شنبه ۱۶ آذر از ساعت ۵تا۷ بعداز ظهر درمسجد مجد وجلسه ترحیم زنانه ازساعت ٤تا٦ بعداز ظهر همانروز درمنزل همشیره فقید سعید واقع درخیابان ابوریحان (بیست متری اول‌کاخ) کاشی شماره ٦۹ منزل ابوالقاسم میکده منعقد خواهد بود.

استقبال آنکارا از آیزنهاور بیسابقه بود

جیمز هاگرتی گفت آیزنهاور چنین استقبالی را هرگز درهیچیك ازنقاط جهان ندیده است ـ رئیس‌جمهور آمریکا ترکیه راکشور برادری نامید که از متحدین وفادار آمریکا است وبزبان ترکی از احساسات مردم این‌کشور تشکرکرد

آنکارا ـ ۶دسامبر ـ ساعت ۱۴و۵۵ بقیه امروز بوقت محلی هواپیمای ایزنهاور درفرودگاه آنکارا که در۲۰ میلی این شهر قراردارد بزمین‌نشست. هواپیمای رئیس جمهور امریکا اندکی زودتر ازموعد مقرر واردفرودگاه شده بود .

درفرودگاه جلال بایارئیس‌جمهور عدنان مندرس نخست وزیر وسایر اعضای کابینه ورجال دولتی و نمایندگان سیاسی خارجی وده هزار تن ازمردم شهر حضورداشتند .

برخلاف رم شهر آنکاراهنگام‌ورود آیزنهاور درزیر شعاع طلائی آفتاب پهدرخشید ومردم برای استقبال از رئیس جمهور آمریکا به هیجان آمده بودند .

غرق پرچم وشعار

شهر آنکارا غرق در طاق نصرت ها ـ پرچم های دوکشور ـ شعار ها وتزئینات مختلف شده بود واین‌شعار هابزبان انگلیسی درسراسر شهرو جاده‌ای که بفرودگاه منتهی میشود بچشم میخورد:

«آیك خوش آمدی» ـ «ماهم‌آیك زادوست داریم» ـ «بدون امنیت‌صلح ممکن نیست» ـ «آیا ترکیه درمیان دوستان شما است» و«ماصلح بدون امتیاز میخواهیم»

مقارن‌باورود ایزنهاور قطعات‌ابر در آسمان‌آنکارا پیدا شد وباد شدیدی وزید ولی بزودی وضع هوا مساعد گردید .

برفراز تمام ساختمانهای شهر و حتی خانه های افراد درکوچه های مختلف پرچم امریکا وترکیه نصب شده بود. حتی سفارتخانه های شوروی وجمهوری متحده عربی با پرچم ها ونشان های رسمی کشور خود درتزئین شهر شرکت جسته بودند .

آیزنهاور متبسم

هواپیمای آیزنهاور در برابرآخرین عمارت ساختمان فرودگاه ایستاد. درهوا پیما بازشد ودر میان آن آیزنهاور متبسم نمایان گردید . جلال بایار و مندرس پای پله های هواپیما برای استقبال حاضر شدند . پس‌از اینکه آیزنهاور با آنها دست‌داد بحالت احترام ایستاد تاسرود رسمی دوکشور نواخته شد. سپس درحالیکه ده هزار نفر جمعیت مستقبلین فریاد های شادی میکشیدند آیزنهاور متوجه اعضای کابینه ترکیه گردید وبا یکایك‌آنها دست داد ودر حالیکه کلاه خودرا روی سینه‌اش نگاهداشته بود به طرف عمارت فرودگاه حرکت کرد. برای عبور آیزنهاور یك گردان‌از سربازان وزیده ترك صف کشیده وجاده ای تشکیل داده بودند .

آیزنهاور در عمارت فرودگاه به سفر قبلی خود باسمت فرماندهی نیرو ی‌اتلانتیك اشاره کرد وگفت:

«ازتاریخ آخرین مسافرت من به آنکارا هشت سال گذشته ودرطی این سالها رشته دوستی ما بسیار محکمتر و نیرومندتر گردیده است. من امید وارم مسافرت کنونی برای ملتین ترکیه و امریکا ثمر بخش باشد . دریك جهان مرفه برای‌همه ملتها امکان زندگی درصلح ودوستی وجود دارد . هدف ماساختمان دنیائی است که درصلح ودوستی وآزادی بسر برد . آیزنهاورترکیه راملت برادری خواند که ازوفاداران متحد امریکا است و وقتی گفت من میخواهم بااشکال و بصورت غیر رسما ولی از روی صمیمیت کامل باادای جمله «تشکر میکنم» بزبان ترکی سخنان خودرا پایان دهم غریو تحسین و شادی ده‌هزار جمعیت سراسر فرودگاه را فرا گرفت ».

آیزنهاور بزبان ترکی اظهارداشت «توس بولدوك تشکورابدیریم» (من ازاینکه اینجا هستم خوشحالم . خیلی تشکر میکنم)

استقبال بیسابقه

صدها هزارمرد وزن‌وبچه خردسال در آنکارا به ترتیبی از ایزنهاور استقبال کردند که حتی درمسافرت های اوبه آلمان غربی و فرانسه و انگلستان در ماه اوت گذشته بیسابقه بود.

ایزنهاور فاصله ۲۰ میلی فرودگاه تا شهر را ا ززیر ۱۲ طاق نصرت عبور کرد و از آفتاب گرم شهر آنکارا لذت برد مقامات رسمی ترکیه عقیده دارند طی ۱۷ ساعت اقامت رئیس‌جمهور امریکا درآنکارا ۳۰۰ هزار نفر از اهالی لااقل از رئیس جمهور استقبال خواهندکرد.

ایزنهاور در آنکارا برنامه‌سنگینی دارد که اولین قسمت آن با شرکت درجلسه اساتید دانشگاه آنکارا و دریافت درجه دکترای افتخاری‌انجام

بقیه در صفحه چهارم

روز سوم دسامبر سد «مالپاسه» در نزدیکی شهر «فرژوس»شکست و پنجاه میلیون مترمکعب آب این‌ناحیه را فراگرفت .تاکنون ۳۳۳نفر بهلاکت رسیده‌اند.

پس از فرونشستن آب‌منظره انهدام وویرانی درهمه‌جا دیده‌میشد

خبرگزاری فرانسه

ترکیه نتوانست آمریکا را بسنتو ملحق سازد

آنکارا ۶دسامبر ـ خبر گزاری فرانسه ـ ناظرین امور سیاسی‌با درنظر گرفتن اعلامیه نهائی مذاکرات دوجانبه امریکا و ترکیه چنین‌نتیجه گرفته اند که فشار ترکیه بامریکا درمورد قبول عضویت کامل سنتو بجائی نرسیده است .

تاکنون چندین بار دول مسلمان عضو سنتو علاقه خودرا بعضویت کامل امریکا دراین پیمان نشان داده اند ولی هربار امریکا ازقبول عضویت کامل درسنتو خود داری نموده چندی قبل کریستیان هرتر وزیر امور خارجه امریکا درکنفرانس شورای وزیران سازمان پیمان‌مرکزی تاکید نمود که‌روش امریکا در این مورد تغییر نکرده و ضمن آنکه با سنتو همکاری نزدیك میکند ولی نمیتواند عضویت کامل سنتو را قبول کند .

سرمایه تهران

مرغوبترین وباصرفه‌ترین

«سیمان‌هاست»

خیابان شاهرضا ـ کوچه فتوحی

تلفن : ۶۷۸۳۵ ـ ۶۹۵۹۶ ـ ۶۹۳۹۰

اعلامیه‌مشترك آمریکاوترکیه

طرفین به‌کوششهای خود درچهارچوب سنتو ادامه خواهند داد

آنکارا ـ ۶ دسامبر ـ رویتر ، خبرگزاری فرانسه ـ آمریکا وترکیه روزدوشنبه مشترکا اعلام کردندکه صلح موثر جهانی مستلزم عدالت و تساوی تمام ملل تحت تضمینات اساسی درمقابل اعمال زور میباشد.

پرزیدنت ایزنهاور رئیس جمهوری امریکا وپرزیدنت جلال بایار رئیس جمهوری ترکیه پس‌از مذاکراتی که میان مقامات عالیرتبه دولتی آمریکا ورهبران ترکیه همزمان باسفر حسن نیت ایزنهاور به‌آنکارا صورت گرفت اعلامیه مشترك رامنتشر ساختند .

صلح‌تجزیه ناپذیر

دورئیس جمهورتاکید کردند که‌صلح جهانی غیر قابل تجزیه است ومسائل مورد اختلاف شرق وغرب رابدودسته مختلف نمیشود تقسیم کرد .

تمام‌این مسائل مورداختلاف اجزاء یك مسئله کلی جهانی می‌باشند . اعلامیه مشترك میگوید هر طرحی‌برای برقراری صلح یا تخفیف تشنج باید توام بایك سیستم کنترل شده وموثر برای خلع سلاح‌باشد .

اعلامیه مشترك اشاره باستقبال‌گرم وپذیرائی دوستانه مردم ودولت ترکیه ازایزنهاور کرده وسفر ایزنهاور بترکیه راکوتاه ولی عمیق وپرمعنی معرفی کرده‌است .

اعلامیه اضافه مینماید که‌این‌سفر روابط همکاری نزدیك ودوستی مستحکم موجود بین دولت وملت آمریکا وترکیه رابشکل موثری‌مورد تاکید قرارداد .

درچهار چوب سنتو

پرزیدنت جلال‌بایار از زحمات و تلاش‌های پرزیدنت ایزنهاوربمنظور تخفیف‌تشنج‌بین‌المللی‌صمیمانه‌قدردانی کرد وهردو رئیس جمهوری اظهار امیدواری کردند که‌این زحمات و تلاشها برای تمام‌جهانیان ثمر بخش باشد .دو دولت تعهد کردند که‌چه بطور دوجانبه وچه‌درچهار چوب‌پیمان های ناتو وسنتوبه کوششهای خوددر راه صلح ادامه دهند .

اعلامیه عطف توجه مخصوصی بفعالیت های مخرب درخاورمیانه‌نموده است .

پرزیدنت ایزنهاور اطمینان داد که آمریکا همچنان از توسعه اقتصادی واقدامات تامینی ترکیه پابپای سایر دوستان ومتحدین خود پشتیبانی میکند .

درمورد همکاری اقتصادی اعلامیه مشترك میگوید که‌اظهار امیدواری شد که کشورهای اروپائی توسعه یافته خودرا درجهت کمك به‌کشورهای اروپائی توسعه‌نیافته مانند ترکیه انجام دهند .

۱ـ۳ آ ـ ۳۲۴۱۴

جنجال برسر یك گور

ممکن بود منجر به‌قطع روابط مصر وانگلیس شود

لندن ـ ۶دسامبر ـ یونایتدپرس ـ وزیر خارجه انگلیس سلوین لوید فردا به مجلس عوام پیرامون ایجاد موزه برسر قبریك انگلیسی در پورت سعید گزارش خواهد داد .

قبر این انگلیسی که هنگام بحران سوئز کشته شده بود درپورت‌سعید است واخیرا شایع شد که جمهوری متحد عرب میخواهد در آنجا موزه ای بسازد و قبر اورا خراب کند .باوجود اینکه به تازگی روابط سیاسی میان جمهوری‌متحد عرب وانگلیس تجدید شده این خبر جنجال عظیمی برپا کرد ودر مجلس انگلیس از دولت خواستند روابط دو کشوررا قطع کند .

اما ظاهرا سلوین لوید درگزارش خود بمجلس خواهد گفت که نباید به اینکار اقدام کرد ومسئله این اندازه مهم نیست .

باوجود این جراید انگلیس اغلب ازقطع رابطه صحبت میکنند .ومی گویند مردم انگلیس ازاین روش دولت متنفرند .

امریکایك موتورموشکی غول آسا ساخت

موشك «سانتور» با هیدروژن مایع کار میکند وامکانات نامحدود دارد

واشنگتن ـ ۶ دسامبر ـ آسوشیتدپرس ـ ستاد های نظامی امریکا یکشنبه افشاء کردند که نخستین موتور موشکی که باهیدروژن مایع کار میکند با موفقیت آزمایش شده‌است.

این ماشین عظیم «ایکس ـ الـ آر ـ ۱۱۵» نام دارد وقرار است در موشك نیرومند «سانتور» که نوع تکمیل شده موشك اطلس خواهدبود قرارداده شود .

قدرت عظیم .

قدرت این موشك چنان است که میتواند یك قمر مصنوعی بیش از دوازده تن رادر ارتفاع پانصد کیلو متری روی مدار زمین قرار دهدویك قمر مصنوعی شش تنی رابه زهره یامریخ بفرستد.

بدین ترتیب موتوری بدست آمده است که میتوان آنرابرای‌احتیاجات بزرك یاکوچك وبرای سفر های دور یانزدیك فضائی اختصاص‌داد.

امکانات نامحدود

خلاصه آنکه بگفته «روالکه» این موتور امکانات زیر را فراهم کرده است .

۱ـ اگر یك طبقه به موشك‌اطلس پانتیان افزوده شود که با سوخت هیدروژن کار بکند قدرت حمل وزن هائی معادل دو برابر وزنهائی‌که فعلا با موشك دو مرحله اطلس‌میتوان حمل کرد بدست می‌آید یا آنکه میتوان برد موشك را چند برابر افزود .

۲ـ قدرت موتور هیدروژنی دوبرابر قدرت موشکی است که باسوخت اکسیژن ونفت کار میکند لذامیتوان بایك موشك یك مرحله هیدروژنی کار یك موشك دومرحله اکسیژن‌ـ نفتی را کرد .

۳ـ با افزایش سه مرحله بموشك های معمولی که باموتور هیدروژنی مجهز باشند میتوان ۳ر۲ برابروزن قابل حمل معمولی را حمل کرد.

۴ـ برای قرار دادن یك‌قمرمصنوعی که ۲۴ ساعت یکبار بدور زمین بگردد یابعبارت دیگر پیوسته بر فراز نقطه معینی از زمین قرارداشته باشد این موتور میتواند قدرت‌کافی فراهم سازد .

کره عظیم امریکا درفضا باد میشود

این‌کره به‌قطر ۳۰متر وبه ارتفاع یك عمارت ده‌طبقه خواهد بود

واشنگتن ـ ۶دسامبر ـ آسوشیتدپرس روز یکشنبه‌امریکااز عموم‌دانشمندان جهان دعوت کرد تا علائم رادیوئی کره عظیمی را که قرار است امریکا درمدار زمین‌قرار دهد تعقیب کنند .

این کره عظیم که پس از پرتاب بوسیله موشك در ارتفاع مورد نظر با دستور رادیوئی باد میشود وبه ارتفاع یك عمارت ده مرتبه خواهد بود دارای‌روکشی از آلیاژ آلومینیوم است.

هدف موسسه ملی هواپیمائی و فضائی آمریکا از این‌آزمایش مطالعه برقراری یك شبکه ارتباطی توسط اقمار مصنوعی است.

۳۰ متر قطر

تاکنون «ناسا» (موسسه ملی هواپیمائی و فضائی آمریکا) معمولا پس از پرتاب اقمار مصنوعی از دانشمندان جهان چنین دعوتی‌بعمل می‌آورد ولی این‌بار قبلا به دعوت پرداخته است .

این قمر مصنوعی که مانند بالن خواهد بود و ۳۰ متر قطر آنست فقط ۷۵ کیلو وزن دارد و شبیه بالن مشابهیست که چندی قبل به ارتفاع چهارصد کیلومتری زمین پرتاب شد و بسیاری از شهرهای آمریکا آنرا روز با چشم غیرمسلح دیدند.

قرار است قمر مصنوعی مذکور درآغازبهار آینده ازدماغه کاناورال در فلوریدا به‌فضا پرتاب شود.

چون این کره عظیم را روی‌زمین بعلت فشار هوا نمیتوان باد کردپس از اینکه با موشك بارتفاع مطلوب رسید باد خواهد شد. این کره حداکثر دو ماه دور زمین خواهد گشت.

امواج رادیوئی را از زمین بسوی آن میفرستند و کره مذکور این امواج را منعکس میسازد.

بزودی ویگن درفیلم

تپه عشق

بکارگردانی سامول خاچکیان

از امروز صبح مولن روژ ـ کریستال «مولن روژ»

اثر جاویدان ویکتورهوگو بینوایان «قسمت اول»

تکنی راما ـ رنگی ـ دوبله بفارسی در استودیو مولن روژ

بینوایان عالیترین سرگذشتی که درآن آرزوها و رنجهای انسانی باشیواترین بیان و ساده‌ترین مطلب مجسم میشود

ژان‌گابن ـ دانیل دلورم ـ بورویل ـ برناردبلیه ـ سرج رجیانی ـ بئاتریس آلتاریبا ـ جیانی اسپوزیتو

بعلت‌طولانی‌بودن مدت نمایش فیلم (چهارساعت) فیلم بینوایان در دو قسمت نمایش داده می‌شود

سانسها : (مولن‌روژ : ۵ر۱۰صبح ـ ۳ ـ ۵ ـ ۷ ـ ۹بعدازظهر) (کریستال‌مولن روژ : ۱۰صبح ـ ۵ر۲ ـ ۵ر۴ ـ ۵ر۶ ـ ۵ر۸ بعدازظهر)

طوفان دربرلیان مولن‌روژ وسینما اسکار به‌طوفان خود ادامه میدهد

بسیج جوانان ۱۵ تا ۱۹ ساله در هند

بمبئی ـ ٦ دسامبر ـ آسوشیتدپرس ـ کریشنامنون وزیر دفاع هند روز یکشنبه اعلام کرد که دولت هند درنظر دارد ۲۵۰ هزار نفر جوان ۱۵ تا ۱۹ ساله را بزیر سلاح درآورد.

وی گفت که این اقدام بعلت تهدیدات خارجی و بی‌انضباطی داخلی ضروری می‌باشد.

۲۲۵ هزار تن

این عده جدا از سپاهیان ملی که تعدادشان ۲۲۵ هزار نفر است و شغول تمرین می‌باشند و نیز جدا از نیروی نظامی یك میلیون ویکصد هزار نفری خواهند بود.

کریشنامنون گفت که زیر سلاح در آوردن این عده از جوانان بعلت وقوع بحران یا تشنج نیست بلکه از این نظر است که بعده بیشتری از جوانان هند فرصت فراگرفتن تعلیمات نظامی داده شود تا در روز خطر بتوانند از کشور خود دفاع کنند.

وی افزود که نخست وزیر نهرو اخیرا این فکر بخاطرش رسید که جوانان را در کلیه طرحهای انضباطی ودفاعی شرکت دهد ودعوت از ۲۵۰ هزار نفر جوان هندی بزیر سلاح بمنظور اجرای همین فکر می‌باشد.

استقبال آنکارا

بقیه از صفحه سوم

شد. پس از آن رئیس جمهور دسته گلی نثار آرامگاه سرباز گمنام کرد.

ایزنهاور در هنگام عبور از خیابان های آنکارا درحالیکه کت آبی تیره رنگی به تن داشت وسط اتومبیل ایستاده باحساسات اهالی با تکان دادن دست و سر پاسخ میداد و گاهی طبق عادتی که دارد هر دو دست خود را بهوا بلند میکرد.

هنگامیکه از جلوی سفارت شوروی عبور میکرد عده‌ای از اعضای سفارت خانه به‌تماشا ایستاده بودند و ایزنهاور برای آنها نیز دست تکان داد.

حلقه اصلی دفاع غرب

هنگام ورود ایزنهاور ۲۱ گلوله توپ در فرودگاه شلیك شد. قبلا دواسکادران از هواپیما های نظامی ترکیه باستقبال رئیس جمهور امریکا رفته بودند.

ایزنهاور شعار صلح و دوستی و آزادی را به کشوری که حلقه اصلی زنجیر دفاع غرب را تشکیل میدهد نیز آورد. هنگام اقامت ایزنهاور در آنکارا وی در نظر دارد درباره عکس العمل مقامات دولتی ترکیه نسبت به تخفیف جنك سرد مذاکره کند.

ترکیه که یکی از نیرومندترین کشور های متحد غرب می باشد تقاضای احتیاط بیشتری در مورد مذاکره برای صلح با روسها کرده است.

علاوه بر عضویت در پیمان ناتو ترکیه در پیمان سنتو (بغداد سابق) نیز با ایران ـ پاکستان وانگلستان متحد است.

ایزنهاور پس از شرکت درضیافتی که امشب جلال بایار بافتخار وی خواهد داد صبح فردا عازم کراچی میشود.

ایزنهاور پس از ورود به آنکارا به کاخ رئیس جمهور ترکیه رفت و مذاکرات آنها ساعت ۹ امشب بوقت تهران آغاز خواهد شد وپس از صرف شام نیز ادامه خواهد یافت مردم آنکارا امشب را در خیابان ها بشادی پرداخته‌اند سرود ها و موزیك های محلی اجرا میکنند.

جیمز هاگرتی منشی مطبوعاتی کاخ سفید گفت ایزنهاور هرگز چنین استقبالی که در امریکا ازاو شد ندیده بود.

مذاکرات جدی

ایزنهاور پس از مدتی توقف در کاخ جلال بایار عازم آرامگاه کمال اتاترك پدر ترکیه جدید گردید و دسته گلی نثار آن کرد.

پس از آن بکاخ رئیس جمهور بازگشت و مذاکرات جدی رهبران دو کشور با حضور عدنان مندرس نخست وزیر ترکیه آغاز گردید. این مذاکرات مدت دو ساعت بطول انجامید و پس از آن رهبران دو کشور برای صرف شام درضیافتی که از طرف جلال بایار برپا شده بود شرکت کردند.

آسوشیتد پرس ـ یونایتدپرس ـ رویتر

آیزنهاور به رهبران ترکیه اطمینان داد

زورلو ازتفسیر پیرامون امکان دعوت خروشچف به ترکیه خودداری کرد

آنکارا ـ ٦ دسامبر ـ یونایتد پرس ـ آیزنهاور در مدت یکساعت ونیم با جلال بایار وعدنان مندرس کنفرانسی تشکیل داد. آیزنهاور به رهبران ترکیه اطمینان داد که تمایل امریکا برای مذاکره با شوروی بهیچوجه بدین معنی نیست که امریکا آماده دادن زمینه ای به روسها است. زورلو وزیر خارجه ترکیه سپس به روزنامه نگاران اظهار داشت که ترکیه ازاین نظر بیمی ندارد. مابه لیاقت رئیس جمهور امریکا کاملا اعتماد داریم. ما امیدواریم که پس از مسافرت ایزنهاور به شوروی درسال آینده وضع خوبی پیش آید. ترکیه نمی خواهد در وضع دفاعی غرب سستی پدید آید مگر آنکه باشوروی در مورد خلع سلاح کنترل شده، توافقی بدست آید. ترکیه با امریکا درمورد استقرار موشکهای بردمتوسط درخاك خود همچنان همکاری خواهد کرد و ترکیه مطمئن است که در هر مورد علاقه آن، غرب بارهبران ترکیه مشورت خواهد کرد. این مسائل شامل موضوع برلن، آلمان وخلع سلاح است که با خروشچف مذاکره خواهد شد..

ازز ورلو سئوال شد که آیا از خروشچف بترکیه دعوت خواهد شد یانه. ولی وزیر خارجه ترکیه گفت دراین مورد تفسیری نمی کنم.

زندانیان پس از اصلاح آزاد شدند

پکن ـ ٦ دسامبر ـ رویتر ـ دادگاه عالی خلق چین ۷۹۳ نفر از زندانیان ضد انقلاب و مرتکبین جرائم عمومی را آزاد کرد. دادگاه اعلام کرد که این عده از زندانیان اصلاح شده اند و ماندن آنها در زندان دیگر ضروری نیست.

در میان این عده ۱۲ نفر از افراد حزبی و افسران پلیس رژیم چیان‌کایچك دیده میشوند و در عین‌حال یك دزد و یك قاچاقچی همراه این عده آزاد گردیده اند.

بمناسبت دهمین سال

فرمان آزادی آنها بمناسبت دهمین سال انقلاب کمونیستی در دسامبر گذشته صادر شده است.

در روزنامه مردم چین گزارش دیگری چاپ شد که طی آن گفته شده بود ۹۳۲ نفر از دست راستی ها آزاد شدند.

اتهام دست راستی بودن دو سال پیش هنگام تصفیه دسته جمعی باین عده زده شد.

روزنامه مردم نام هشت نفر رابرده که دونفرشان دانشگاهی میباشند. سایرین دارای مقامات دولتی بوده‌اند

دادگاه عالی خلق چین جمعه گذشته نیز آزادی ۳۳ نفر جنایتکار جنك را اعلام کرد که در میان آنها امپراطور سابق مانچوکو بود که دست نشانده ژاپنی ها بشمار میرفت و ۱٤ سال در زندان بسر برده بود. اعلامیه دیگری حکایت دارد که ۱٤۲ نفر دست راستی دیگر آزاد شدند که ٤ نفرشان از اعضای کنگره خلق وپارلمان چین بوده اند.

آیزنهاور گفت:

هیچ ملتی در دنیا بشهامت ترکها نیست

وزیرخارجه ترکیه درپاسخ آمریکا را از خطرات کنار آمدن باشوروی برحذرداشت

آنکارا ـ آسوشیتد پرس ـ دیشب میهمانی شامی از طرف رئیس جمهوری ترکیه بافتخار آیزنهاور داده شد.

آیزنهاور در مهمانی شام جلال بایار جام خود را به سلامتی او و ملت ترك نوشید و گفت.

«هیچ قدرتی و هیچ وحشتی وهیچ تهدیدی روی زمین نمیتواند ملت دلیری چون ملت ترك راکه دردنیا از لحاظ شهامت نظیر ندارد به زانو در آورد» رئیس جمهور گفت صلحی که دو ملت ترك و امریکا بر اساس قرآن و انجیل جستجو میکنند نباید صلح عادلانه و استواری باشد. ما کوشش خود را برای رسیدن به یك توافق حقیقی با رهبران کمونیست ادامه میدهیم.

اقدامات خرابکارانه

وزیر خارجه ترکیه فاتین زورلو در این مهمانی اظهار داشت اقدامات مخربین و تحریکات کمونیست ها کماکان درخاورمیانه ادامه دارد. باید در قبال سیاست شوروی واقع بین بود و به هدف های باطنی روسیه از کوششی که برای تعدیل اوضاع بین‌المللی بعمل می آورد توجه داشت نه به ظاهر فریبنده دعاوی او. ترکیه و همه متفقین او احساس میکنند که تعدیل بحران بین‌المللی بدون تضمین کافی خطرناك است.

ترکیه به اقدامات دفاعی خود ادامه میدهد و قویا پایگاههای موشکهای امریکا را در خاك خود نگاهمیدارد.

سنتو روز بروز تحکیم خواهدشد و سه عضو مسلمان آن اصرار دارند امریکا عضویت کامل آن را بپذیرد.

ترکیه اصرار ندارد در کنفرانس های عالی جهانی شرکت کند بخاطر آن است که قبلا با اوراجع به مسائل مطروحه در آن کنفرانس ها مذاکره میشود.

الهام بخش ابدی

سر میز شام آیزنهاور از کمال آتاتورك قائد فقید ترکیه تمجید کرد و گفت وی سر مشق و الهام بخش ابدی همه قائدین ملی است که میخواهند استقلال ملی خودرا کامل کنند و عقب ماندگی آنها را از تمدن جدید بر طرف سازند.

آیزنهاور گفت معتقد است همه ملل دنیای آزاد باید متحدا با یکدیگر همکاری کنندتااز آزادی بیشتر و استحکام هر چه تمام تر قدرت اقتصادی بر خوردار شوند.

بین‌ملل حسن تفاهم بوجودآریم

رئیس جمهوری امریکا گفت ترکیه ثابت کرده است که‌چگونه ایدئالیسم میتواند ملتی را به تمدن جدید واصل سازد. شما ملت ترك راه خود را بسوی پیشرفت های صنعتی میگشائید و ادامه میدهید. شما کشور خود را زمینه متحرکی برای آزمایش دمکراسی ساخته‌اید و قلبهای جوشان ملت شما بهترین وسیله حصول عظمت هائی است که جویای آن هستید.

جبهه صلح و آزادی

جلال با یار رئیس جمهورترکیه طی بیانات مختصری در جواب گفت: بین امریکا و ترکیه صمیمیت قلبی و دوستی دو جانبه وجوددارد. این دوستی از بستگی صمیمانه‌دو کشور به هدفهای واحدی ناشی شده است. این هدفها انسانی بوده حفظ دموکراسی و آزادی و صلح جهانی در سلسله آن است.

دیدار آیزنهاور دلیل بارز این امر است که جبهه صلح و آزادی هوشیار باقی مانده است امروز همستگی و هوشیاری از هر زمان ضروری تر است و زمانی تخفیف تشنج امکان دارد که شرایط امنیت در سطح جهانی بر قرار باشد.

تلفات به ۳۳۳ تن رسید

فرژوس ـ ٦ دسامبر ـ خبرگزاری فرانسه ـ تاکنون تعداد کشته‌شدگان سد «مالپاسه» به ۳۲۳ نفر رسیده است. هویت ۲۵٦ جسد تاکنون روشن شده است.

باوجود آنکه چهار روز از شکسته شدن سد مالپاسه می گذرد هنوز جراید فرانسه اخبار مربوط به‌شکسته شدن سد را در صفحات اول خوددرج می کنند.

ریچارد کراسمن مینویسد:

غرب بیشتر بناصر احتیاج دارد تا او بغرب

لندن ریچارد کراسمن عضو کارگر مجلس‌عوام ضمن مقاله‌ای که‌درروزنامه «ساندی‌تایمس» نوشته متذکر گردیده که عبدالناصر نشان داده‌است غرب‌باو بیشتر احتیاج‌دارد تا اوبه‌غرب وپیش‌بینی کرده‌است که از دیپلماسی کورکورانه امریکا و انگلیس وی‌حداکثر استفاده‌راخواهد کرد.

کمك از همه جهت

وی دراین مقاله مینویسد «اکنون روسها درتاسیسات سداسوان بکار مشغولند، کمك‌های مالی‌امریکا به مصر همه بصورت وعده‌ها ئی‌است که انجام شده

لندن باقاهره روابط دیپلماتیك را تجدید کرده‌است. کراسمن‌سپس مینویسد که ساختمان موزه‌ای در بندر پرت‌سعید درمحل‌آرامگاه‌ستوان «مورهوس» مهمترین خبر ی‌است‌که تاکنون من شنیده‌ام زیرا این نقشه نشان دهنده‌قدرت داخلی و خارجی سیاست عبدالناصر است.

کراسمن سپس خاطرنشان‌میسازد که ناصرهمیشه ضدانگلیسی نبوده است. من‌هنوز اطمینان دارم اگر انگلستان درباره کانال سوئز بامصر بیك توا فق‌فوری‌میرسید نجیب‌وناصر مصر رابصورت یك‌متحدوفادارانگلستان درمی‌آوردند

خلاصه اخبار

رم ـ موریس کوود و موروبل وزیر امور خارجه فرانسه دیشب بوسیله هواپیما وارد رم شد. وی قبلا در لاهه با رهبران هلندملاقات ودر اطراف مسائل مربوط باتحادیه آتلانتیك مذاکره کرده بود.

***

دهلی ـ ناظرین‌امور سیاسی ضمن تفسیر سفر آینده آیزنهاور به‌دهلی نو خاطر نشان کردند بعید بنظر میرسید که‌آیزنهاوربه هندپیشنهاد کمك نظامی بکند. تاکنون نهرو باقبول هرگونه کمك نظامی‌مخالفت کرده است.

***

لندن ـ امروز ملك حسین‌پادشاه اردن مسائل بین المللی و اوضاع خاورمیانه را باسلوین لوید وزیر امور خارجه انگلستان در میان میگذارد. ظهر امروز از طرف‌وزیر امور خارجه بریتانیا ضیافت ناهاری بافتخار ملك حسین ترتیب داده شده بود.

***

لندن ـ دو گلاس دیلون معاون وزارت امور خارجه امریکا امروز به لندن وارد میشود. تا در مورد کمك به کشور های توسعه نیافته و مسائل اقتصادی اروپا بامقامات انگلیسی گفتگو کند.

***

لندن ـ مصرف نفت در انگلستان ظرف نه ماهه اول امسال نسبت بهمین مدت از سال ۱۹۵۸ بمیزان ۱۷٫٤ در صد افزایش یافت و مجموع آن به ۲٦ میلیون و۳۸۷ هزار و ۸۱٤ تن رسید.

میزان نفت مصرفی نه ماهه اول امسال بیش از مصرفی نفت در سال ۱۹۵۷ میباشد.

***

لندن ـ مجله «امپایرنیوز» در آخرین شماره خود نوشته است هارولد مك میلان تقاضا خواهد کرد تا چین کمونیست نیز به کنفرانس سران دعوت شود.

***

مجله مزبور میافزاید این تقاضا در کنفرانس سران‌غرب که‌آیزنهاور نیز درآن شرکت خواهد کرد از طرف نخست وزیر بریتانیا عنوان خواهد شد.

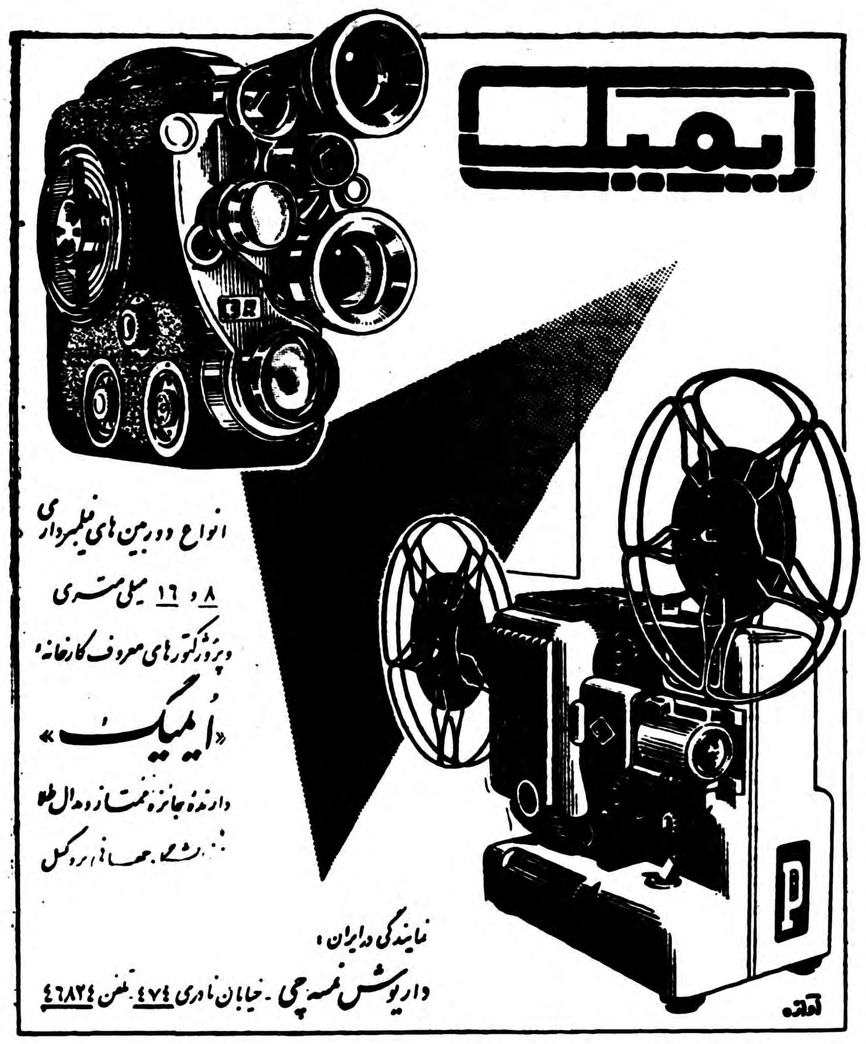

اسرائیل رود اردن را برمیگرداند

قاهره ـ ٦ دسامبر ـ رویتر ـ جمهوری متحد عرب ازاتحادیه عرب دعوت کرد تاجلسه فوق‌العاده‌ای برای رسیدگی به‌مسئله رود اردن تشکیل‌دهد.

علت این درخواست آن‌است که‌اخیرا اسرائیل طرح خودرابرای برگردانیدن قسمتی ازآبهای رود اردن به‌داخل خاك خود اعلام کرده‌بود.

وزیر دارائی اسرائیل «لوی‌اشکول» ماه گذشته گفته بود فعلا آب‌رود اردن ازاسرائیل وارد اردن میشود وهدر میرود. بهمین سبب اسرائیل مقداری ازاین آب راسوی اراضی‌بایر اسرائیل در صحرای نقب روانه خواهدکرد تادرآنجا مورد استفاده کشاورزی واقع شود.

محکومیت مخالفین جمهوری متحده عربی

دمشق ـ ٦ دسامبر ـ یونایتدپرس ـ یك‌دادگاه انتظامی دولتی امروز یك روزنامه نویس سابق سوریه‌را باتهام تحریك نیروهای مسلح برای انقلاب‌ضد جمهوری متحده‌عرب به‌۱۲ سال‌حبس بااعمال شاقه محکوم کرد.

دادگاه مزبور همچنین یوسف تقلا راکه وکیل دادگستری است به‌۱۵ سال اقامت اجباری درعکا محکوم کرد. هشت‌نفر دیگر غیابا و باستناد همین اتهام‌به حبس‌ابد بااعمال شاقه محکوم شدند.

آگهی انتخابات انجمن محلی

چون طبق اساسنامه مدت خدمت هیئت مدیره انجمن محلی‌عمران وآبادی شهناز خاتمه یافته بدین‌وسیله به اطلاع کلیه‌ساکنین محترم محل میرساند که روز جمعه نوزدهم آذرماه جاری از ساعت۲ الی هفت بعد ازظهر در منزل آقای حاجی‌علی‌آقا رستگار پور واقع در خیابان اقبال پشت حمام خاشابی برای تجدید انتخاب هیئت‌مدیره جدید تعیین وقت گردیده خواهشمند است جهت دادن رای شرکت فرمایند.

آ ـ ۲۵٤۵۵ هیئت مدیره انجمن محلی‌عمران وآبادی‌شهناز

آگهی های تسلیت

باقلبی اندوهگین فوت ناگهانی دوست عزیزم مهیس خاك نژاد رابه خاندان محترم خاك‌نژاد تسلیت عرض‌میکنم.

آ ـ ۲۵۳۱۷ پوراندخت منهاج

جناب آقای علامه

مصیبت وارده را تسلیت عرض مینماید.

آ ـ ۲۵۲۸۷ ادیب

بانهایت تاثر وتاسف فوت شادروان سرهنك ضیاء الدین عشقی را بسرکار علیه خانم آقای دکتر بازرگانی وجناب‌آقای دکتر بازرگانی تسلیت عرض نموده بقای عمر فامیل محترم رااز خداوند مسئلت مینمائیم.

اهواز ـ دکتر حسین خشایار ـ دکتر محسن خشایار

بانهایت تاسف مصیبت وارده رابه خانواده محترم علیمدد تسلیت میگوئیم.

آ ـ ۲۵۲۸۹ نصرت مافی ـ حسین مافی

مصیبت وارده رابه حضرت علیه خانم دکتر بازرگانی وجناب آقای دکتر بازرگانی تسلیت عرض مینمائیم وبقای عمر بازماندگان رااز خداوند متعال خواستاریم.

آ ـ ۳۲٦٦۸ اهواز ـ بانوودکتربلور فروشان

کارمندان سازمان بوفه رستورانهای راه‌آهن درگذشت آقای محمد جواهری رابه همه بستگان ومخصوصابهمکار عزیزمان آقای منوچهر جواهری تسلیت میگویند.

آ ـ ۲۵۲۷۵ فرجاد ـ نورزاد ـ روزبه

درگذشت شادروان بزرگوار احمد صدقی بزرك‌خاندان صدقی رابفامیل محترم صدقی مخصوصا رفیع الدرجات حضرت علیه خانم بزرك وآقایان دکتر محمد صدقی دکتر منوچهر صدقی ولطفعلی صدقی وآقای دین احمدی ناظرمالی نیروی دریائی تسلیت عرض مینماید.

آبادان ـ دادستان نیروی دریائی‌سرهنك عزیزاله معصومی

درگذشت نابهنگام شادروان آقای نصراله لیتکوهی رابدوست ارجمند خود سرکار سرهنك اسداله لیتکوهی تسلیت میگوئیم.

ازطرف افسران دوره سیزدهم دانشگاه فرماندهی وستاد

آ ـ ۲۵۳٤۵ سرهنك زری باف

جناب‌آقایان دکتر محمد صدقی ـ دکتر منوچهر صدقی

فوت مرحوم میرزااحمدارباب (صدقی) پدر بزرگوارتان راتسلیت میگوئیم.

دکترجهانگیرفرجاد ـ دکترمحمودشیرزادگان ـ دکترمحمد داروئیان ـ دکتراسمعیل هاشمی‌نژاد ـ محمود رسول‌زاده ـ دکتر علینقی خاتمی.

سندیکای دارو سازان ایران فوت مرحوم میرزااحمد ارباب (صدقی) رابه فامیل محترم صدقی بخصوص دکتر محمد صدقی ودکتر منوچهر صدقی تسلیت میگوید.

انجمن خانه ومدرسه دبستان تیرداد بانهایت تاسف درگذشت شادروان حاج محمود علامه پدر بزرگوار آقای علامه ریاست اداره فرهنك ناحیه ٤ تهران راتسلیت‌عرض میکند. رئیس انجمن خانه ومدرسه دبستان تیرداد.

آ ـ ۲۵۳۷۱ سرهنك مهندس زحمن پناه

کارمندان ودانش آموزان دبستان دولتی خشایارشاه مصیبت وارده بخانواده علامه خصوصا به جناب آقای صمصام الدین علامه ریاست محترم فرهنك ناحیه ٤ تسلیت عرض نموده وبدینوسیله مراتب همدردی خودرا ابراز میدارند.

آ ـ ۲۵۳۸۹ رئیس دبستان خشایارشاه ـ مهندسی

مصیبت وارده رابه خانواده محترم خلیلی مخصوصا همکار ارجمند آقای حسین خلیلی تسلیت میدهیم.

مهندس رائی ـ مهندس وجدانی ـ مهندس بنی صدر ـ مهندس محمودی ـ امامی ـ دهستانی ـ مهندس شاهی ـ مغازه‌ای ـ آذرشهنواز ـ یارندی ـ بنی‌صدر ـ مهندس‌رجبی ـ مهندس باوند ـ شیدائی ـ دکترزنوزی ـ عالیه جمیل‌زاده ـ حسین‌ابدی ـ علی‌اکبرابدی ـ میربهاء الدین ـ مهدی موفق ـ یوناتان ـ عشرت فیروزی ـ صرافی ـ پورطبیب ـ ناظری ـ عزت آق اولی ـ فاطمی ـ دهقانی.

افسران ودرجه داران وافراد تیپ۱ مستقل پهلوی درگذشت شادروان بانو زینت السلطنه خانم خواجه نوری رابه بازماندگان آنمرحوم بویژه تیمسار سرتیپ مین‌باشیان تسلیت عرض نموده وبقای عمر آن خانواده محترم رااز درگاه خداوند متعال مسئلت مینمایند.

معاون ورئیس ستاد تیپ۱ مستقل پهلوی ـ سرهنك

آ ـ ۲۵٤۰۱ ستاد کریمی لطف آبادی

جناب آقای علامه

بانهایت تاسف مصیبت وارده رابه‌آن همکار محترم صمیمانه تسلیت میگویم.

پور فتحی ـ فراگزلو ـ فرهی ـ طاهری ـ ممقانی

جالبترین حوادث جهان

کمونیستهای آلمان شرقی مارلن دیتریش را بعلت‌نمایش «زیبائی از دست رفته» خود در ملاء عام مورد حمله و استهزار قرار دادند .

اخیرا مارلن دیتریش در پاریس‌کارهائی کرده بودکه باسن و سال وی منافات دارد.

در روزنامه «کاییز ـآم ـ آینده» که در برلین شرقی منتشر میشود به این‌هنرپیشه آلمانی اصل سخت حمله‌شده است .

این روزنامه مینویسد حال دیگر مارلن دیتریش بایدفقط نقش یك مادر بزرك را بازی کند .

حال آنکه جراید پاریس پس از نمایش اخیر مارلین دیتریش نوشته بودند زیبائی وجذابیت دیتریش هنوزباقی است و تماشاچیان رامسحور کرده بود .

اما جراید آلمان شرقی می نویسند :«این زن بدون‌توجه به وضع سنی خود را در اختیار کارگردان گذاشته بود تا اندامش را مانندانداام دختران جوان در معرض نظر تماشاگران قرار دهد .

در جرایدآلمان شرقی‌تصویر دیتریش‌رادرحال نمایش ساق پای خود در فیلم «فرشته آبی » چاپ کرده زیر آن نوشته‌اند : «مادر بزرك هم بله !»

***

لابد هرگز بابا نوئل را مانند یك مظهر جنسی تصور نکرده‌اید .

اما یك روانشناس هلندی اخیرا این موضوع را درمورد بابا نوئل صادق دانسته ودر کتاب خود بعنوان «سن‌نیکو (بابانوئل) نگاهبان عشق» و «سانتاکلاز» مینویسد بابانوئل وبابا کریسمس همه تجسم تمایلات جنسی هستند .زیرا گرچه امروز فقط این‌بازیگران برای کودکان عیدی می‌آورند ولی در گذشته‌دور آنها مظهر روابط جنسی بودندو بعنوان عیدی وسیله وصال عاشق ومعشوق را فراهم میکردند . حتی نام باستانی این‌موجودات افسانه‌ای در زبان هلندی کاملا معرف روابط‌جنسی ومشتق‌از نام هلندی کهن این روابط است .

در هلند فرض این است که چند روز قبل از عیدمیلاد مسیح بابانوئل از اسپانیامی آیدو برای بچه‌ها از دودکش بخاری هدیه میریزد و این هدیه‌ها را در کفش کودکان قرار میدهد . اما روز پنج دسامبر وی نه فقط برای کودکان بلکه برای افرادبالغ از زن و مرد هدیه می‌آورد و همه افراد چه کودك و چه نوجوان در مراسم مربوط بظهور بابانوئل‌شرکت‌میکنند و پسران جوان و دختران‌جوان میان خود هدایائی که نشانه عشق است ردو بدل میکنند وتظاهرات عاشقانه مینمایند.

در دوران قبل از مسیحیت نیز بابا نوئل وجود داشته است و نشانه باروری بوده ظاهرا منشاء افسانه‌او یکی از خداهای یونانی ودراصل یکی از خدایان آریائی است .

قبل از مسیحیت در میان اقوام آریائی مظهر روابط زناشوئی و عشق بوده‌است و د ردوره مسیحیت به تدریج این جنبه را از دست دادو بعوض رابطه عشق قصه‌گوو سرگرم کننده کودکان شد.

میان باروری و حفظ نسل باحمایت از کودکان کاملا روابط نزدیك وجود داردو طبیعی است که مظهر روابط جنسی بسادگی قابل تبدیل‌به حامی کودکان است .چنانکه در آلمان هنوز هم بابانوئل را حامی همه کودکان‌بویژه کودکان‌نا مشروع میشمارند.

سیل درشمال ایتالیا

رم ـ ۵دسامبر ـ خبر گزاری فرانسه ـ تمام نواحی شمال‌ایتالیا وبخصوص دره پوراسیل فراگرفته است در دلتای «پو» وضع بسیار وخیم است و براثر طغیان رود خانه پو تمام روستائیان منازل خودراترك کرده‌اند .

تما م‌خطوط راه آهن شوسه و سیمهای تلفن قطع شده وهزاران هکتار زمین‌به زیر آب فرو رفته وبراثراز بین رفتن محصول‌خسارات بسیار زیادی به دهقانان وارد آمده است .

دکتر جناب زاده

امراض مقاربتی و مجاری ادرار سوزاك تازه و کهنه و ضعف قوای تناسلی امراض زنانه نازائی خیابان منوچهری کوچه دبیرستان‌ژاندارك

آ ـ ۳۲۶۶۴ ۱ـ۲۰

★ بقیه خبرهای خارجی ★

طرح خلع‌سلاح آمریکا

واشنگتن ـخبرگزاری فرانسه ـ ۶دسامبر ـسناتور هوبرت همفری امروز طی نطقی دردانشگاه یال گفت دولت‌امریکا باید یك طرح‌جدید خلع سلاح پیشنهاد کند که‌درآن تقلیل وکنترل‌موشکهای قاره پیما وبمب افکنهای دور پرواز پیش بینی شده‌باشد .سناتور همفری گفت طرح خلع سلاح باید شامل متوقف ساختن تولید سلاحهای اتمی و تشکیل یك سیستم مشترك جهانی برای جلوگیری از حملات ناگهانی باشد .

دولت فرانسه بحث ازمسئله‌الجزایر را درکمیته‌سیاسی‌مجمع‌عمومی ملل متحد تحریم کرده است .
این تصویر کرسی خالی نماینده فرانسه در مجمع است .

پرچمی برای تیم المپیك آلمان

هانوور ـ آلمان ـ ۶ دسامبر ـ یونایتدپرس ـ کمیته المپیك آلمان غربی امروز برغم کنراد آدنائر صدراعظم اعلام نمود که قهرمانان شرق و غرب آلمان تحت یك پرچم مخصوص در مسابقات المپیك سال آینده در رم رژه خواهند رفت .

کمیته المپیك آلمان‌غربی طی جلسه مخصوص تصمیم گرفت که افراد تیم مشترك آلمان غربی وشرقی یکجا رژه بروند و پرچم مخصوصی برنگهای سرخ و سیاه و طلائی با پنج حلقه علامت المپیك ، در پیشاپیش خود حرکت بدهند .

دو هفته پیش دولت آلمان‌غربی اعلام کردکه بورزشکاران خود اجازه میدهد در المپیاد سال آینده رم شرکت کنند مگر تحت پرچم سه رنك ملی آنهم بدون حلقه های پنج گانه علامت المپیك .

تصمیم دولت آلمان غربی مورد قبول ورزشکاران آلمان شرقی قرار نگرفت و آنها میخواستند که پرچم سه رنك مخصوص خودرا که چکش و پرگار در وسط دارد برافرازند .

بنا براین لازم بود که بین طرفین سازشی بعمل آید و گرنه ممکن بود تیم مشترك آلمان موفق بشرکت در المپیاد سال آینده رم نشود .

سینما امپایر

خیابان پهلوی

جنب بلوار

آ ـ ۳۲۷۶۲

پایان کار شورشیان برزیل

ریودوژانیرو ـبرزیل ـ۵دسامبر ـ آسوشیتد پرس ـ یك هواپیمای حمل و نقل نظامی برزیل از نوع ث ـ ۴۷ که توسط شورشیان‌برزیل ربوده شده بود امروز در پاراگوئه بزمین نشست و هواپیمای دیگری‌نیز عازم این‌کشور می‌باشد.

ظاهرا این دو هواپیما بقایای‌باند متلاشی‌شده شورشیان نیروی‌هوائی را که تعداد آنها ۲۸ نفر بود وقصد انجام کودتائی علیه رژیم پرزیدنت « ژوسلینو کوبیچك » داشتندبخاك پاراگوئه انتقال داده است.

گزارش های رسیده از پایتخت پاراگوئه حاکی از آنستکه دراولین هواپیما یك سروان ناشناس نیروی هوائی وجود داشته است. دو نفر دیگر از افسران شورشی به‌آرژانتین پناه برده‌اند و اجازه توقف دراین کشور به‌آنها داده شد.

اکنون نیرو های انتظامی در جستجوی افسران شورشی هستند که‌هنوز قادر بفرار نگردیده‌اند .

سرمایه‌گذاری وسیع آلمان درآسیا

بن ـ ۴دسامبر ـ رویتر ـگزارش اقتصادی مؤسسه صنعتی آلمان غربی درکلنی که امروز منتشرشد حکایت دارد که آلمان غربی‌ظرف نه‌ماه اول سال جاری مبلغ ۱۲۰میلیون و ۶۰۰هزار مارك درکشورهای خارجی سرمایه‌گذاری‌کرده است که ۴۰میلیون و ۹۰۰هزار مارك‌آن درکشورهای آسیائی بکار انداخته شده‌است . ضمنا دیروز اعلام شد آلمان غربی به‌هند دراجرای برنامه پنجساله سوم آن کشور کمك‌مالی خواهد کرد .

این مطلب را دکتر هینگرفون مدیرکل وزارت خارجه آلمان به اطلاع پارلمان آن کشور رسانیده است .

اثر سفر آیزنهاور درانتخابات آمریکا

واشنگتن ـ یونایتدپرس ـ ۶ دسامبر ـ مسئله مسافرت ایزنهاور به ۱۱کشور جهان بصورت یکی ازعواملی‌درآمده که درانتخابات ریاست جمهوری سال آینده این کشور مؤثر خواهد بود.

تاهمین اواخر بسیاری از ناظرین سیاسی عقیده داشتند که دموکراتها در انتخابات سال ۱۹۶۰ شانس زیادی دارند .

فقط در دو هفته اول زمامداری ۸ ساله ایزنهاور بود که جمهوریخواهان توانستند در کنگره امریکا اکثریت بدست آورند و پس‌از آن مراجعات مکرر به آراء عمومی نشان داد که جمهوریخواهان حداکثر بیش از ۴۱ در صد آرای مردم آمریکا نخواهند توانست بدست آورند . طبق همین مراجعات‌به آراء عمومی نشان داده شد که نیکسون برای انتخابات بیشتر از ۳۹ درصد آراء را نخواهد توانست بدست آورد و ۶۱ درصد بقیه بنفع سناتور جان کندی رای خواهندداد .

ولی بنظر میرسد که در ماههای اخیر وضع تغییر کرده‌است بطوریکه تعداد طرفداران نیکسون در ماه نوامبر به ۵۳ در صد ارتقاء یافت در حالی که آراء موافقین سناتور جان‌کندی بیشتر از ۴۷ درصد نبود .

مسلما تمایل افکار عمومی به نیکسون بیشتر مربوط به مسافرت وی به مسکو و نقشی‌است که در تخفیف بحران شرق و غرب بعهده‌داشته‌است. او اکنون از نتایج مساعی آیزنهاور در راه صلح استفاده میکند و مدافع سیاست آیزنهاور شده‌است .

بنظر میرسد که در آینده نیز ادامه سیاست کنونی آیزنهاور باز هم بنفع نیکسون تمام شود هرچندشخص او با این سیاست بطور کامل موافق نباشد .

دوربین عکاسی دربرابر تابلوی نقاشی

رم ـ آسوشیتد پرس ـ ۵نوامبر ـ پرزیدنت آیزنهاور و جیو وانی ـ گرونکی رئیس جمهور ایتالیا امروز هدایائی مبادله کردند .

ازطرف آیزنهاور یك‌دوربین عکاسی که ظرف یك‌دقیقه عکس راآماده میکند و یك جا قلمی با قلم ومداد آن به گرونکی داده شد .

در مقابل رئیس جمهور ایتالیا دو تابلوی نقاشی از کار های قرن ۱۹ ایتالیا رابه‌رئیس جمهور امریکا اهدا کرد .

یکی از این تابلو ها تصویر جورج واشنگتن و دیگری تصویر لافایت سردار فرانسوی است که در جنگهای انقلاب امریکا شرکت داشت .

این تابلوها کار «گامتی آنیوال» است و مراسم مبادله آنها در دفتر رئیس جمهور ایتالیا انجام گرفت.

سیل هدایا برای آیزنهاور

آنکارا ـ ۶دسامبر ـخبرگزاری فرانسه ـاز تمام نقاط ترکیه تحف و هدایا برای وزارت امورخارجه ترکیه ارسال می گردد تابه آیزنهاور رئیس جمهور آمریکا تسلیم شود .

ازجمله این هدایا کلیدطلائی شهرهای استانبول ، آنکارا، ازمیر ، قونیه وارضروم‌رابايد نام برد همچنین یك فالی بسیار بزرك و ذیقیمت که مربوطه به زمانهای بسیارقدیم است بعنوان‌هدیه‌برای‌آیزنهاور ارسال گردید .

ضمنا هنرستان‌دختران‌هدایای بسیار زیبا و جالبی برای وزارت امورخارجه ترکیه‌ارسال داشته است تابه رئیس‌جمهور آمریکا تسلیم شود .

فرانسه رادیوی مصر آزاد براه انداخته

قاهره ـ رویتر ـ ۶ دسامبر روزنامه الاهرام درشماره امروز خود مینویسد اخیرایك ایستگاه فرستنده مخفی‌که احتمال میرود درپاریس بکار افتاده‌است دست بجنك تبلیغاتی جدیدی علیه جمهوری متحده عربی زده‌است.

طبق خبر روزنامه الاهرام فرستنده مذکو راز دیروز شروع به مبارزه سدیدی کرده و صدای کوینده‌ان شبیه‌صدای‌گوینده‌ای‌است که‌بنام‌«صدای مصرآزاد» چندی پیش فعالیت داشت‌و اکنون تعطیل گردیده‌است .

الاهرام سال گذشته مدعی شده‌بود یك نفر مصری بنام محمود ابوالفتح که از اعضای حزب و فدوصاحب‌یکی‌از روزنامه‌های آن حزب بوده اعتراف کرده‌که رادیو «صدای مصر آزاد» راداره میکرده است . این فرستنده در جنوب‌فرانسه‌قرار داشته وفرانسویان مخارج آنرا می‌پرداخته‌اند.

نطق نماینده عراق

نیویورك ـ نماینده عراق در سازمان ملل متحد طی نطقی در کمیته سیاسی اظهار داشت : الجزایر باید استقلال پیدا کند . وی گفت بهترین راه حل مسئله الجزایر وادار کردن فرانسه بمذاکره با پنج نفری است که‌ملیون الجزایر معرفی کرده اند .

۵۷ نوع ازعالیترین

درخت میوه داخله و خارجه با قید تضمین ۱ـ کشاورزی مظاهری کرج جنب بیمارستان ۲ـ تهران تخم گل فروشی تقوی ۳ـتهران‌تلفن ۲۱۳۳۵ـ۲۵۷۵۱ موقع خرید بمارك مظاهری توجه فرمائید .

آ ـ ۳۲۷۹۲

آ.ا.ك ریش‌تراش بی‌بند ـ خط زن وخودکار

باریش تراش آ.ا.ك نشسته وایستاده همیشه ودر هرحال بااستفاده ازکوتاهترین فرصتها میتوانید اصلاح‌کنید آ.ا.ك بند ندارد وقبلا بوسیله برق شارژ میشود و تیغ آن هنگام تراشیدن صورت شما تیز میگردد. آ.ا.ك بایك بار شارژ شدن ده بار صورت شمارامیتراشد

محل‌فروش : فروشگاه ایران فیلکو چهارراه مخبرالدوله ـ فروشگاه ایران‌یورك و سرویس فیلکو میدان فردوسی وکلیه فروشگاههای معتبر لوازم الکتریکی

آ ـ ۳۲۷۸۲

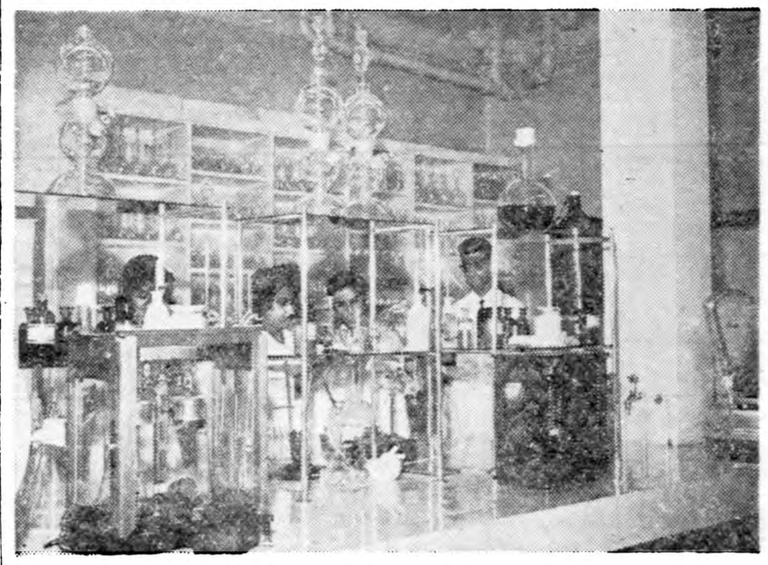

دراژه بتالکو (ویتامین ب کمپلکس) — آزمایشگاه تحقیق و کنترل لابراتوار

لابراتوار داروسازی دکتر عبیدی وشرکاء با مارك A.F.A

مدرن ترین و مجهزترین لابراتوار داروسازی درخاورمیانه وخاورنزدیك است

به محصولات با مارك A.F.A اطمینان داشته باشید

آ ـ ۳۲۵۵۶

اطلاعات اقتصادی

پرورش فنون عامل اصلی صنعت

یکی از نکات مهمی که شاهنشاه در هفته گذشته بنمایندگان مجلسین اظهار داشتند اینستکه «برای اینکه حقیقتا این کشور بصورت صنعتی درآید باید گذشته از ساختن و بکار انداختن کارخانه میزان راندمان و تولید کار جنبه اقتصادی داشته باشد . باید قبل از هر چیز کارگر متخصص تربیت کنیم .اصولا دنیای ماروز بروز بیشتر روبه پیشرفت تکنیك میرود و این امر مارا ملزم میکند که نسل فعلی و نسل آینده را باتربیت تکنیکی بار بیاوریم . »

موضوعی که شاهنشاه بآن‌اشاره‌نموده‌اند در حال‌حاضر مهمترین مسئله توسعه اقتصادی کشور است که باید بآن نهایت توجه را مبذول داشت . برای آنکه توسعه اقتصادی تسریع گردد بایستی سطح تولید فردی بالارود یعنی کارگر ـ کشاورز و صنعتگر و کارمند و مدیر و هر فردی که بحرفه و شغلی اشتغال‌داردمقدار تولید کارش افزایش یابد برای این منظور راهی جز آن نیست که افراد از طریق تعلیم و کار آموزی بحرفه خاص و فنون کارخود کاملا آشنا گردند و از وسائل و ماشین آلاتی که از کشورهای صنعتی بایران می‌آید حداعلای استفاده را بکنند تا نیروی انسانی بیهوده تلف نشود .

کنفرانس نیروی انسانی خاورمیانه که در هفته گذشته بپایان رسید بما فرصت آنرا دادکه به‌بینیم در این زمینه چه کرده‌ایم ودر سایر کشورها برای این منظور چه میکنند. ذکر برخی ازنکاتی که یکی از ناطقین در این کنفرانس‌بیان داشت بسیار جالب‌است .

آقای رانکور پلاساد رئیس اداره رهبری نیروی انسانی هندوستان گزارش دادکه موضوع پرورش نیروی انسانی در برنامه پنج ساله اول هندوستان که د رسال ۱۹۵۰ تنظیم گردید آنطور که باید مورد توجه قرار نگرفت . عده‌ای باشتباه تصور میکردند که چون هندوستان افراد بیکار زیاد دارد و بسیاری از فارغ‌التحصیلان‌دانشگاه نیز یا شغلی نداشته و یاکار چندانی ندارند د راین صورت پیدا کردن افراد کافی جهت توسعه صنعتی و کشاورزی مسئله‌ای ایجاد نخواهد کرد . ولی دولت هند بزودی دریافت که افرادی که‌تحصیلات عادی دارند برای اجرای برنامه‌های عمرانی مجهز نیستند . اجرای طرحهای کشاورزی و صنعتی هند در نتیجه فقدان اشخاص کار آزموده و تعلیم یافته بتعویق افتاد و بلافاصله اقداماتی بعمل آمد تاهرچه زودتر اشخاص را آماده عهده دار ساختن این امورنمایند بالنتیجه تعداد دانشجویانی که در رشته مهندسی ثبت نام میکردند از ۳۰۰۰ نفر درسال ۱۹۵٤ به۱۱۰۰۰۰ نفر درسال ۱۹۵۹ رسید بدون آنکه دروس ومطالب تحصیلی این‌رشته را کاهش دهند . چنین اقدامی آن هنگام میسر گردید که اداره‌ای برای رهبری‌انسانی تاسیس شدو بررسیهای لازم در مورد احتیاجات کشور بمهندسین واشخاص فنی در رشته‌های مختلف بعمل آید .

حتی در اروپا که صنایع و فنون پیشرفت قابل ملاحظه‌ای‌نموده است کوشش فراوانی بعمل می‌آید تا مهندسین و کارشناسان فنی بیشتر و بهتری تربیت شوند . این اقدامات بوسیله سازمان همکاری اقتصادی اروپا که با کمیته‌های نیروی انسانی کشورهای مختلف اروپا تشریك مساعی نزدیك دارد در جریان است . مساعی مزبور تغییرات اساسی در سیستم تعلیم و تربیت بوجود آورده‌است. مثلافرانسه برنامه‌های قدیمی تدریس خود را تغییر داده وموضوعاتی را در برنامه گنجانیده است تا دانش آموزان و دانشجویانی‌که فارغ التحصیل میشوند بعدا بدرد احتیاجات کشور بخورند . نروژ برای آنکه دانشجویان بی بضاعت و صاحب استعداد از تحصیل در رشته‌هائی که مورد احتیاج کشور است محروم نمانند ترتیبی داده‌است که همه آنها بتوانند وام بگیرند . پرورش نیروی انسانی یکی از ارکان برنامه پنج ساله دوم کشور پرتقال است . ترکیه نیز بررسی دقیقی از سیستم تعلیم و تربیت خود نموده است تا اقدامات لازم را جهت تغییر در برنامه‌های درسی و پرورش افرادی که بتوانند بتوسعه اقتصادی کشور کمك کنند بعمل آورد این بحث ادامه دارد .

دکترمصطفی علم

بانکملی وامهای صنعتی بزرك نمیدهد

بانکملی بعنوان حفظ ارزش پول اعتبارات را محدودکرده وازدادن وامهای صنعتی خودداری میکند

بقراراطلاع بانك ملی در نظردارد که فعلا تامدتی ازدادن وامهای بزرك صنعتی خودداری کند .

تاکنون در حدود۳۰۰میلیون‌تومان ازمحل تفاوت ارزیابی پشتوانه وام صنعتی داده‌شده‌است و تایك‌چهارم این‌وام‌ها به‌بانك‌ملی باز نگردد بانك ملی از لحاظ حفظ ارزش‌پول وجلوگیری از بعضی احتمالات از دادن اعتبار جدید صنعتی جلوگیری می‌کند .البته توصیه های لازم ممکن است از طرف‌وزارت صنایع بشود ولی بلحاظ تصمیماتی که قبل از تشکیل کنفرانس عالی بازرگانی گرفته شده بود و نکاتی که‌در جریان کنفرانس برای کنترل اعتبارات بوجود آمده موجب این احتیاطات شده است ولی بایددانست که کنفرانس ازوامهای صنعتی و تولیدی طرفداری نموده و کنترل اعتبارات را فقط درمورد وامهای غیر تولیدی توصیه نمود .از اول سال تاکنون بانك ملی اعتبارات‌ویژه و اعتبارات جدید بازرگانی را به تدریج محدود کرده و برای‌واردات کالاهای غیر ضروری نیز بعضی مضایق‌ارزی بوجود آورده است .

سازمان خواربار جهانی‌ازکارخانه شیر پاستوریزه خواست که شیر ارزان تولید کند

بقرار اطلاع از طرف سازمان خواربارجهانی توصیه شده‌است‌که که کارخانه شیر پاستوریزه برای آنکه بتواند شیر بقیمت ارزان در دسترس اشخاص کم‌بضاعت‌بگذارد اقدام به‌تهیه شیر کم‌چربی کند .

در ضمن برای آنکه بازهم این‌شیر ارزان ترتمام شود توصیه شده‌است که شیر در ظرفهای بزرك آهنی ریخته شود وسپس بین‌خریداران توزیع گردد .

مشکلات کارخانجات داخلی ازنظر تامین پنبه

- گواهی صدور پنبه بژاپن دولاری ۱۲ تا۱۵ ریال استفاده دارد.
- خرید پنبه برای صادرات مشکلاتی برای صنایع نساجی داخلی‌ایجادکرده‌است.

خرید پنبه برای ژاپن مشکلاتی برای صنایع نساجی داخلی ایجاد کرده است که اکنون مورد بحث و اعتراض صنایع داخلی گشته در حال حاضر بمناسبت اینکه گواهی صدور به ژاپن برای ورود کالاهای ژاپنی دلاری ۱۲تا ۱۵ ریال استفاده دارد تجار صادراتی به ژاپن پنبه درجه یك را بقیمت گران میخرند و بقیمت ارزانتر از نرخ بین‌المللی در ژاپن میفروشند تفاوت های مزبور را با سود خود از فروش گواهی صدور تامین‌میسازند امروز یکی‌از صاحبان کارخانه‌نساجی گفت نتیجه این عمل برای خریداران داخلی اینست که ما مجبوریم در اثر رقابت پنبه را گرانتر بخریم‌و از آنطرف هم مصنوعات خود رانمی توانیم بهمین مقدار گرانتربفروشیم چون ژاپن در آن زمینه هم‌مزایائی دارد که میتواند با ما رقابت کند زیرا کارخانه های ژاپن پنبه را ارزانتر از نرخ بین‌المللی خریداری کرد ودر موقع صدور بایران از آنجائی که باستناد تصویب نامه دولت منسوجا تجزو کالاهای ضروری وآزاد می باشد با نرخ دلاری ۷۵ ریال وارد میکند بنابر این بهمان مقداری که هزینه ما زیادشده هزینه مصنوعات نساجی ژاپن ارزانتر تمام میشود و ژاپن‌با این مزایا میتواند بخوبی با ما رقابت کند .

در بازار این بحث وجود داردکه کالای صادراتی درجه یك مثل پنبه را که همه جای دنیا خریدار دارد ودر مقابل آن طلا میدهند نباید در مقابل ورود کالاهای درجه سه وچهار و غیر ضروری مبادله شود تصویب‌نامه اخیر دولت د رمورد تجارت با ژاپن این چنین وضعی را بوجود آورده و بهتر است پنبه را در مقابل کالای ضروری درجه یك مبادله کنند و همچنین درقرارداد های تجاری بعدی متوجه حمایت صنایع داخلی گردند صادرات‌کشور تا جائی باید حمایت و تقویت گرددکه‌موجب از بین رفتن‌صنایع داخلی نگردد در مورد ژاپن هدف این بود که در مقابل ورود کالا های غیر ضروری اقلا از ایران خشکبار ـسنگهای معدنی ـموی بز ـکرك و نظایر این نوع کالاها خریداری کنند نه اینکه پنبه که یك کالای درجه اول بوده ومورد تقاضای تمام دنیا است خریداری نمود و آنهم بطریقی که‌بضرر صنایع داخلی باشد .

دولت درخرید وفروش چای داخلی دخالت نمیکند

نظارت دولت فقط ازنظرمراعات استاندارد برك سبز ومرغوبیت چای خواهد بود

تصویب نامه اخیر دولت در مورد نظارت سازمان چای‌وزارت گمرکات در خرید برك سبز و تهیه چای‌خشك در کارخانه‌های خصوصی موجب‌تقویت وتوسعه کار سازمان چای در . سال آینده خواهد شد تاکنون تعداد زیادی از کارخانه‌های چای کشور مستقیما در اجاره سازمان چای‌بود و محصول‌مزارع‌اطراف این کارخانجات تحویل سازمان میشد ولی برخی کارخانجات خصوصی هم وجودداشت که راسا اقدام بخرید و عمل وفروش در بازار آزاد مینمودند این کارخانجات در رقابت‌با دولت دچار ضررشدند و علت آن این بود که در سال‌قبل مجبور شدند برك سبزرا بقیمت دولتی بخرند البته خرید آنها با این قیمت نبود اما ناچارا مقدار معتنابهی از خرید باین نحو انجام گرفت اما از طرف دیگر چون چای دولتی درحراج گرانتر از چای آنها بفروش‌میرفت ضرر قبلی را از این محل جبران نمودند دولت باتصویب‌نامه اخیر در نظر دارد بدون دخالت و خرید وفروش وتجارت آنها فقط از نقطه نظرمراعات استاندارد برك سبز و مرغوبیت عمل آوردن چای خشك که در زندگی زارع و بهبود محصول موثر است نظارت کند .

با این عمل احتمال میرود که امسال کارخانجات بیشتری در اجاره سازمان چای در آیدو بخصوص که اجرت برك سبز درجه یك و دو را هم بالا بردند و باین ترتیب ٦۰ میلیون ریال بیشتر از سال قبل نصیب کارخانه داران میشود اگرچه تقاضای صاحبان کارخانه بیش از مبلغی بود که دولت تصویب کرد معهذا این مبلغ هم میتواند رضایت کارخانجات را تامین کندو کم بود آن از وامهای اهدائی سازمان چای جبران گردد.

تاسیس شرکتهای جدید

شرکتی برای تاسیس کارخانه سیمان درآذربایجان تاسیس شد

*برای احداث کارخانه سیمان‌در آذربایجان شرکتی بنام شرکت سهامی سیمان آذر باسرمایه‌یکصد میلیون ریال به‌مدیریت آقای‌حسین فولادی تشکیل شد .

*شرکت گات برای انجام امور فنی و توسعه صنایع جدید از قبیل آهنگری و تراش ونوسازی‌باسرمایه پانصد هزارریال به‌مدیریت آقایان مهندس تقی وکیل‌زاده و کمال میرشاهی تاسیس شد .

*برای تولید و توزیع موادغذائی سرد وگرم شرکتی بنام شرکت سهامی محصولات غذائی بازاربزرك کالا (کا) «ب .ب .کا»باسرمایه بیست‌میلیون ریال به‌مدیریت‌آقایان خسروواقبال و کوچك بقاء تاسیس گردید .

شرکت تجارتی ایران و پرتقال منحل شد و آقای علی‌رهبانی‌بسمت مدیر تصفیه آن انتخاب شد و همچنین شرکت سهامی گام‌منحل و آقای محمد حسین فرزین بسمت مدیر تصفیه آن تعیین گردید .

یك‌کارخانه قند ملی درهرات یزد بوجود می‌آید

خبرنگارما اطلاع‌میدهد که در نزدیکی یزد درنقطه‌ای بنام هرات باهمکاری عده‌ای ازسرمایه‌داران این شهر یك کارخانه قند ملی ساخته خواهدشد .

هرات دارای استعداد کافی‌زراعی است و از نقاط آباد کشورمحسوب میشود .موسسین این کارخانه از وامهای صنعتی برای پیشرفت کار خود استفاده خواهند کرد .

گزارشی از بازدید گمرکات و بنادر جنوب

- بجای ٤۰کشتی درحال انتظار دواسکله خالی است
- کار تخلیه وبارگیری از ۸ساعت به ۲٤ساعت افزایش یافت
- امسال ۱٤٤٤۸۲ تن کالا بیشتراز سال قبل تخلیه شد

بندر خرمشهر

بندری که مورد بازدید نویسنده قرار گرفت بندر خرمشهر بود این بندر زیبا که در مصب‌شط ـ العرب و رود بزرك کارون قرار گرفته اکنون بزرگترین بندر تجارتی ایران میباشد که هر روز چندین کشتی بزرك تجارتی در کنار آن به تخلیه و ـبار گیری مشغولند درمحل تلاقی‌دو رودخانه بزرك که با آرامی در آغوش‌یك دیگر فرو میروند ساختمان زیبا و سه طبقه‌ای بچشم میخورد که‌به پیشانی آن با چراغ الوانی «گمرك خرمشهر» نقش بسته است .

این نورتازوایای درختهای‌نخل وساختمانهای بزرك وکوچك آنطرف شط که‌خاك عراق است می تاید ساختمان گمرك‌خرمشهر یکی‌از ساختمانهای بزرك خوزستان و بزرگترین ساختمان بندر خرمشهر است که بسبك زیبائی بنا شده و اولین آثار از خرمشهر است که در رویت ملوانان و خارجیان قرار میگیرد .

ساختمان گمرك خرمشهر با بتن مسلح در سال ۱۳۲٦ شروع و در زمان مدیریت کل وزیر گمرکات تمام شد .

از چند سال قبل در دنباله آن در آخر محوطه گمرك که متصل به خیابان ساحلی خرمشهر است بنای جدید و زیبائی بنا شد که باشگاه گمرك خرمشهر نام دارد .

این باشگاه یك باشگاه عادی نیست که هر اداره یا وزارتخانه‌ای ممکن است داشته باشد ، بلکه باشگاه خرمشهر با زیباترین وسایل وتزئینات یك هتل مجهز آراسته است .

در جنوب‌آنراهتل گمرك‌خرمشهر میانمند دولت از مهمانان خارجی و حتی داخلی خود در این هتل زیبا پذیرائی میکند باشگاه مزبور چند اطاق داردکه همه آنها مجهز به حمام و روشوئی و تخت خواب و پرده های زیبا است و واقعا درخور پذیرائی از مهمانان عالیقدر خارجی میباشد و آبروی دولت محسوب میشود .

ازهتل مزبور کارمندان گمرك ودوائر دیگر دولتی نیز استفاده میکنند . تمام اطاقها و سالن‌بزرك هتل‌مجهز به‌کولر است کولر را در جنوب باید حیاتی ترین‌وسیله زندگی دانست .

شاید در تهران‌کولر هنوز بیك کالای لوکس تعبیر شود اما در جنوب واقعا ضروری و حیاتی است بطوریکه تمام خانه های کارمندان گمرك و اطاقهای اداره گمرك خرمشهر مجهز به کولر میباشد فقط در اثر خنك کردن‌هوای اطاق توسط این کولر ها میتوان روز های گرم تابستان را تحمل کرد .

موقع بازدید نویسنده که اواسط آبان بود تهران دوچار سرمای شدید بود اما در خرمشهر هنوز از کرلر استمداد میگرفتند.

خرمشهر بندر معروفی است که همه کم و بیش از آن اطلاعاتی دارند اما سال قبل در این بندر سرو صدای دیگری وجود داشت که مدتی موضوع بحث جرایـد پایتخت بود در سال قبل در چنین موقعی اطاق بازرگانی تهران وتجار گله و شکایت داشتند که کشتی‌ها در حدود چهل روز برای تخلیه‌بار خود در بندر خرمشهر معطل می شوند در نتیجه علاوه بر۲۰ درصد افزایش کرایه که باسم‌سورشارژ یعنی حق معطلی که از مال‌التجاره گرفته میشود کالا هم دیرتر ببازار میرسد. بهمین علت مدیر کل گمرك با یك هیئت‌عالی مقام دولتی و چند روز بعد شخص وزیر گمرکات بجنوب عزیمت کردند . و تصمیم گرفته شد که سرویس کار را از ۸ ساعت در شبانه روز به‌دوسرویس ۱۲ ساعته افزایش دهند . از آنوقت تاکنون که این تصمیم اجرا میشود در تمام ۲٤ ساعت عمل تخلیه و بارگیری ادامه دارد.

وقتی امسال نویسنده از اسکله و عملیات تخلیه در بندرخرمشهر بازدید بعمل آورد دو اسکله خالی و منتظر کشتی بود.

آقای لك معاون گمرك خرمشهر گفت شاید این فکر برای شما ایجاد شود که در سال قبل بار و کالا کمتراز امسال بود برای رفع این شبهه باید بگویم در ۷ ماهه اول سال ۱۳۳۷ (سال گذشته) جمعا ۳۲۱۷۵۹ تن کالا تخلیه شد درحالیکه در۷ ماهه اول سال‌جاری تخلیه کالا به ٤٦٦۲٤۱ تن رسید. یعنی در حدود ۱٤٤٤۸۲ تن کالا بیشتر از سال قبل تخلیه گردید. این امر بخوبی نشان میدهد که فعالیت مداوم کارگران‌و مامورین گمرك چه مشکل بزرگی را ازبین برد.

د رسال قبل گمرك خرمشهردچار مضیقه وسایل انبار ـ و حتی ساعات کار بود که بالاخره در اثر دستور صریح وزیر گمرکات و حضور آقای مهندس شکوه مدیر کل گمرك در خرمشهر این مشکلات حل شد وساعت کارهم بهمه برابر سابق افزایش یافت‌تا آنجائیکه بجای معطلی چهل کشتی هم اکنون دو اسکله خالی وجود دارد مسئله بهبود تخلیه وبارگیری گمرك و بنادرجنوب در هفته های قبل در کنفرانس عالی بازرگانی و بخصوص کمیسیون حمل و نقل مورد تائید قرار گرفت و تجاری که پارسال اعتراض میکردند امسال از آن دفاع مینمودند.

دلیل بزرك دیگر لغو سورسارژ یعنی « حق معطلی »کشتی هابود.

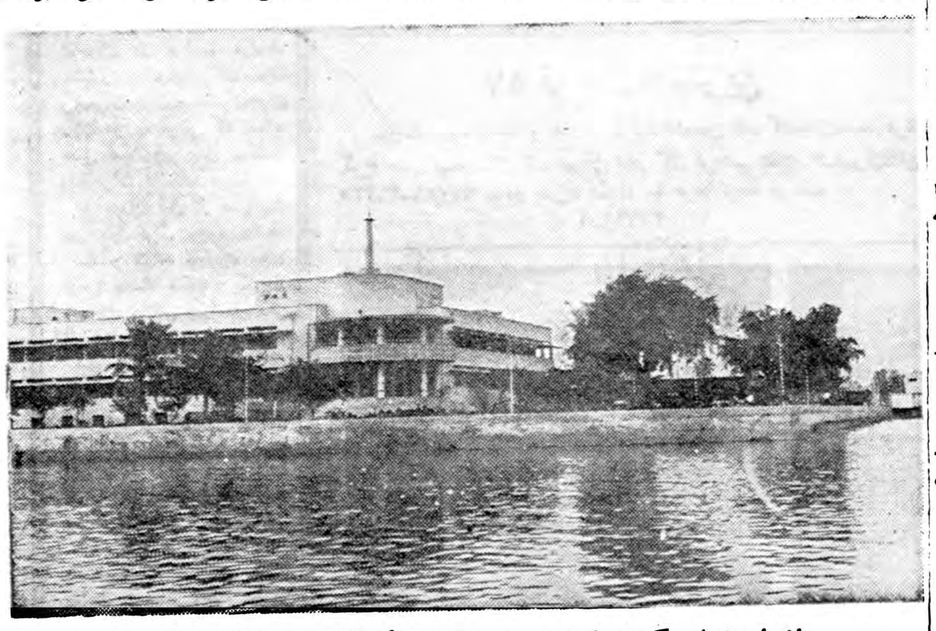

ساختمان زیبای گمرك خرمشهر درمصب رودخانه کارون و شط‌العرب قرار دارد

طبق دستور نخست‌وزیر

بوضع خرما وصادرات آن رسیدگی می‌شود

- میزان خرمای‌کشور بعلت عدم توجه روبکاهش میرود.

صادرات خرمای ایران بعلت بدی بسته‌بندی هرسال‌کمتر میشود

امروز اطلاع حاصل شد که نخست وزیری دستور داده است مجددا بامر خرما رسیدگی شود .

باید گفت که این اولین باری‌نیست که چنین دستوری داده شده در سالهای گذشته نظیر این دستور صادر گردیده ولی هر بار بعلتی نتیجه‌ای حاصل نگشته و کمیسیون های مربوط بدون نتیجه ختم گردیده است .

اخیرا چون مسئله خرما در کنفرانس مالی بازرگانی مطرح شد لذا باردیگر بدان توجه گردیده‌است . مشکلاتی که حل آن بعهده کمیسیون خرما است متعدد است که‌کمیسیون سال گذشته نیز برای حل آن ارائه طریق کرده بود .

سال گذشته هیئتی از طرف اطاق بازرگانی و وزارت کشاورزی ماموریت یافتند که با مسافرت باستانهای خرما نیز اولا میزان محصول‌خرمای کشور و نوع آنرا تهیه کنند و مشکلاتی راکه در راه توسعه صادرات‌آن وجود دارد در محل تشخیص و گزارش دهند این هیئت نتیجه کار خود را گزارش داد و کمیسیون نیز باتوجه باین مشکلات تصمیماتی گرفت مشکلات عبارت بودند از

اولا اراضی زیر نخیلات خالصه‌است و صاحب نخلها چون امیدی بادامنه اعمال مالکیت دراین اراضی را ندارند لذا چندان در بهبود نخیلات کوشش نمی نمایند .

ثانیا میزان خرمای کشور بعلت هجوم بعضی آفات در حال تقلیل است .

ثالثا اعتبارات کافی در اختیار صاحبان نخل نیست .

رابعا بسته بندی مرغوب وجود ندارد .

اما مطالبی که‌در آن گزارش وجود نداشت واز اطراف شنیده میشد یکی رقابت عراق باخرمای ایران بود که در بازارهای امریکائی فیلم زننده‌ای از وضع بسته‌بندی خرمای ایران نمایش داده بود و در انتهای آن فیلم نیز بسته بندی مرغوب خرمای عراق را ارائه کرده بود .

در ضمن در گزارش کمیسیون سال گذشته پیشنهاد شده بود که اراضی زیر نخیلات بطریقی که دولت صحیح میداند بصاحبان نخیلات واگذار شود و همچنین شورائی برای اداره امور خرما تشکیل گردد و برای بسته‌بندی دولت و سازمان‌برنامه کمك‌وراهنمائی نمایند .

اکنون قرار است هفته آینده کمیسیون خرما بار دیگر تشکیل و مجددا در اطراف خرما و مسائل‌مربوط به آن بمطالعه پردازند .

اقداماتی برای تهیه پنبه مصنوعی

- اغلب‌کارخانجات نساجی مقدار زیادی ویسکوز مصرف میکنند .
- مطالعاتی برای تاسیس کارخانه‌ای جهت ویسکوزتوسط یکی ازبازرگانان درجریان است.

اغلب کارخانجات نساجی کشوراکنون مقدار زیادی پنبه و پشم مصنوعی (ویسکوز)در سال مصرف می کنندو در صورتیکه کارخانه ای جهت تهیه الیاف مصنوعی مزبور تهیه شود هم بصادرات پنبه کمك خواهد کرد وهم کشور از وارد کردن ویسکوز بی نیاز خواهد شد .

این نظریه را آقای ابوالقاسم مستشاری که یکی از وارد کنندگان ویسکوز می باشد و مقدار عمده ای از آنرا بکارخانجات نساجی اصفهان بفروش می رساند ابراز داشته.ضمنا اظهار میدارد که با چند نفر ازسرمایه اران در این مورد مذاکره نموده‌و در نظر دارد کارخانه ای جهت تهیه ویسکوز تاسیس نماید .

آقای مستشاری می گوید که‌تاسیس چنین کارخانه ای چندین میلیون‌دولار هزینه دارد و حاضر است قسمت قابل ملاحظه ای از آنرا خود تقبل کند . مطالعاتی در این مورد قبلا توسط یکی از کارشناسان ملل متحد در اصفهان انجام شده‌وآقای‌مستشاری که مطالعات مزبور را جهت تاسیس کارخانه دنبال می کند عقیده دارد که در صورتیکه از گاز های نفت و مواد پتروکمیکال‌در تهیه ویسکوز اقدام شود بصرفه مقرون خواهدبود و الیاف مصنوعی بسیار ارزان تمام خواهد شد .

آقای مستشاری اکنون با سازندگان کارخانجات سازنده ماشین آلات‌این ماده در تماس می باشد و عقیده‌دارد که با نصب چنین کارخانه‌ای‌احتیاجات کشور از این لحاظ تامین شده و ارزی جهت ورود ویسکوز از کشور خارج نگشته و علاوه براین‌کارخانجات نساجی داخلی می توانند این ماده‌را ببهای ارازنتری در داخله تهیه‌کنند.

نرخ بهره هنوز تنزل نکرده است

- هفته‌گذشته نرخ بهره به ۲۲ درصد رسید
- کمی پول بیشتر بعلت جذب سرمایه درکارهای صنعتی وافزایش کارهای‌ساختمانی وعمرانی است.

نرخ بهره هنوز بمیزان سال قبل نرسیده در هفته قبل نرخ بهره درجه یك به ۲۲ در صد رسید در جالیکه در سال قبل در همین هفته یعنی‌هفته اول و دوم آذرماه ۱۸ در صد بود عللی که در اول فصل پائیز برای بالا رفتن نرخ بهره موثر بود اکنون از بین رفت و آن تمرکز پول در دست زارعین و انتقال پول از بازار تهران به شهرستانها است این وضع همه سال در چنین موقعی برطرف‌می شود و پول بتهران باز میگردد در حقیقت پولی که برای خرید صادراتی بشهرستانها رفته بود بتهران‌برگشت اما باز هم نرخ بهره بمیزان عادی که ۱۸ در صد باشد برنگشت باوجود اینکه میزان پول در گردش نسبت بسال قبل زیادشد معهذا کم بودپول د ربازار بخوبی محسوس است و دلیل آن اینست که عوامل دیگریعنی جذب پول بطرف کارهای صنعتی و تاسیسات نوین و افزایش عملیات ساختمانی و عمرانی بیش از میزان‌پول است تنها بانکی که در حال حاضر مشغول جمع آوری سرمایه خوداست بانك ایرانیان میباشد میزان پول جمع آوری این بانك بآن اندازه‌نیست که آنرا ملتی برای ترقی‌نرخ بهره بدانیم بازار کم کم روبه‌کوداوائل فصل زمستان میرود و این وضع‌فقط از اواسط بهمن و بخصوص اوایل اسفند تغییرخواهد کرد و دوباره‌رونق بازار بمناسبت خرید ایام عید شروع خواهد شد واگر تا آنموقع پول‌باندازه کافی وجود نداشته باشد باز نرخ بهره ترقی خواهد کرد ولی چون درآن موقع معمولا پول پس‌اندازه شده‌مردم وحقوق واضافات کارمندان بمقدار زیادی ببازار می‌آید .ودر گردش‌می افتد جبران کمی پول راخواهد کرد.

تلفن ۳۱۹۳٤

بانك‌ملی بدولت توصیه‌کرد ازساختمانهای بزرك دولتی خودداری کند

خبرنگار ما اطلاع میدهد که مقامات بانك‌ملی‌بطور شفاهی‌بدولت توصیه کرده اند که‌ازساختمانهای بزرك دولتی که‌برای بانك ملی ایجاد می کند خودداری شود. بانك ملی‌این توصیه رابیشتر ازاین‌جهت کرده است که‌هرسال طی‌لایحه‌ای که‌دولت بمجلس میبرد بانك‌ملی موظف‌میشود که‌مقادیر زیادی اعتبار بدستگاههای دولتی بدهد که صرف ساختمانهای دولتی‌شوداین اعتبارات نه‌جنبه تولیدی داردونه‌جنبه تجارتی وخلاصه دادن این اعتبارات برخلاف رویه اعتباری بانك ملی‌است .

بانك ملی‌در ضمن بدولت‌توصیه کرده است که‌سعی شود برای‌امور ساختمانی ازسرمایه گزاران خارجی استفاده شود . خبرنگارمااضافه می‌کند که‌سرمایه گزاران بعضی از کشور ها ازجمله بلژیك نیز اکنون درتهران برای‌این امرمشغول مطالعه می‌باشند .

کشتی تورنو

باکشورتور نو بتمام نقاط مازندران وگیلان مسافرت‌کنید

تلفن ۳۰۵٤٦۰ آ ـ ۲۹٦۵٤

قابل توجه علاقمندان کارخانجات آجرسازی ودارندگان کوره‌های هوفمان

ماشینهای آجرسازی بن جوانی وسابو مبدا تحولات بزرگی درفرم ساختمانهای جهان بوجود آورده

ماشینهای آجرسازی بن‌جوانی ۳ الی ۱۲هزار آجر درساعت محصول میدهد دستگاه سوخت سابو قادر است بیش‌از شصت‌هزار آجر در روزپخته وتحویل نماید ـ ضمنا کوره‌های آجرپزی که‌درحال حاضر مشغول کار میباشند میتواند از دستگاه سوخت سابوکه هزینه سوخت را به‌ثلث تقلیل میدهد استفاده نمایند شرکت سهامی مزرعه نماینده انحصاری کارخانجات بن جوانی و سابو از کلیه علاقمندان و خریداران محترم‌که مایل به‌خرید ماشینهای فوق باشند دعوت مینمایدکه از نزدیك باطرز کار ماشینهائی که فعلا درتهران نصب و مشغول کار است بازدید نمایند .

نماینده انحصاری شرکت‌سهامی مزرعه خیابان شمیران جاده قدیم پلاك ٦٤۷ تلفن ۳٦٤۹۳

آ ـ ۳۲۷٦۰

انتقاد

الله فرید جواهر کلام

زهر شیرین !

جای شما خالی باتفاق یاری‌گرامی بمنزل جوانی به مهمانی رفتیم ، مسئله ای که در بدو ورود توجه مرا جلب کرد آن بود که همه کس سعی میکردند جوان میزبان راسرحال نگهداشته وبه نشاط وسروروادارند واندوهی مبهم را از دلش خارج کنند درحالیکه جوان میزبان خود بیش‌از همه میخندید وشادی میکرد، من‌که از جریان بی خبر بودم خواهش‌کردم مسئله را روشن کنند تاشاید از دست مخلص هم کاری برآید.میزبان جوان که تحصیلات خودرا دراروپا تمام کرده وسالها از میهن دوربوده پس ازیك مقدمه چینی اظهارداشت:

من اندوهی ندارم، گرچه این جریان برایم غیر منتظره بود ولی باعث‌ملالم نگشت .

خواهش کردیم جریان را تشریح کند، جوانك طی یك سخنرانی‌کوتاهی جریان رابیان داشت، معلوم شد به اصرار پدر ومادر وخویشانش چندی پیش تصمیم میگیرد بادختر یکی از آشنایان ازدواج کند، دختری که مدتها از وقت ازدواجش گذشته و خانه مانده ولی درعوض دارای‌اخلاقی سازگار بوده است. رفت وآمدهای مقدماتی انجام میشود وخبرزناشوئی قریب الوقوع این دونفر در میان خانواده وآشنایان ودوستان پخش میشود، عمه وخاله وپسر خاله و دوستان دختر همه جوان رامیبینند و از قصدش آگاه میشوند اماهمینکه مرحله عمل نزدیك میشود یکباره دختر را بمرد دیگری شوهرش میدهند که درآمدش بیش ازدرآمد جوان میزبان بوده است .

البته این مسئله فوق العاده ای نیست اما آنچه که میزبان مابازبان بی زبانی تشریح میکرد آن بود که معاشرت وی باعث شوهر کردن‌این دختر گردیده است، میگفت این مرد پولدار وچند نفر دیگر پیش از آن هم بااین خانواده واین دختر مراوده داشتند ولی حاضر بازدواج با او نمیشدند اما همینکه آشکار شدجوانی تحصیلکرده ، اروپا رفته وبادرآمد خوب حاضر است دختر خانه مانده رابگیرد آنوقت جلو آمدند. البته زرنگی وحسابگری والدین این دختر هم درمسئله موثربود، اگرمن‌گامی پیش نمیگذاشتم (باصرارپدرومادر) دخترك کماکان درخانه پدر بود.

وقتی که صحبت های میزبان‌بپایان رسید یکی از میهمانان دنیا دیده روبلو کرده گفت:آقاجان خیلی‌پرحرفی کردی! یك کلمه بگو دخترشان را «شیرین» کردند، شیرین کردن دختر ها اصطلاحی است که از دیر باز درجامعه ما وجود داشته است حال اگر شما سالها دراروپا بوده ایدو آنرا نمیدانید اکنون فرابگیرید!

میزبان لبخندی زده گفت: اصطلاح با مسمائی است! اما دوستان قبول کنیدکه باطنا خوشحالم که‌ببینم از وجود وشخصیت شیرین من دختر خانه مانده، افسرده وتلخی راشیرین کنند وجود پرهنر من شیرینیش‌کم نشد اگر این دختر (وامثالش) در سرزمینی غیر ازاینجا بود بموقع‌خود شوهر میکرد نیازی به‌آن نبود که پدر ومادر تلخی‌اش رابا حقه بازی شیرین نمایند .

جوانك همینطور مشغول کنفرانس دادن بود که یکی از حاضرین‌صحبتش راقطع کرده پرسید :

ـ خوب آقا جان شما که سالها در اروپا بودید چطور شدکه درآنجاهمسر انتخاب نکردید وشیرینی خودرا در آنجا بمصرف نرساندید؟

میزبان لبخندی زده گفت:

ـ اگر زن اروپائی میگرفتم وبایران می‌آوردم اگر زنم از بزرگترین و اصیل ترین خانواده هاهم بود اگر تحصیلاتش بعالی ترین درجات هم رسیده بود معهذا دراینجا میگفتند فم دوشامبر ورخت شور وازولگردان اروپائی بوده است !

خودمانیم سخنان بی پیرایه‌میزبان که غالبا واژه‌های اروپائی چاشنی‌اش میشد اثری عمیق درماگذاشت .

هنگا م‌خداحافظی همان آدم دنیا دیده پندی به میزبان دادکه براستی بجا می‌بینم بعنوان پیامی برای‌همه جوانان ذکر کنم، وی گفت:آقاجان، اصطلاح شیرین کردن راازمن‌شنیدی حالا این پند راهم فرابگیر،آن دختر راکه شیرین کردی هیچ اما از حالا چشم وگوشت راباز کن وسعی کن دوآتیه دختران دیگررا باین ترتیب شیرین نکنی!!

گفتگوی مردم

فوق‌العاده بایگانی

آقایان‌روسای دفاتر بعضی‌از وزارتخانه ها و ادارات پس‌از شرح اهمیت شغل بایگانی و مسئولیت خطیر متصدیان آن تقاضا دارند وزارت دارائی احکام پرداخت فوق‌العاده بایگانی را صادر کند .

سرگردان ماندمایم

عده‌ای از کارمندان دولتی وافسران ومرجه داران اهواز اظهار میدارند که دهسال پیش قسمتی از اراضی‌بخش سه اهواز برای ساختن خانه به کارمندان دولت واگذار شدولی با کمال تاسف زمین مزبور مورد اعتراض یکی از کار گران راه آهن واقع گردیده ومقامات مربوطه در ظرف این دهسال پرونده ایـن زمین رامعطل گذارده‌اند تقاضا آنکه مقرر گردد هرچه زودتر حکم قطعی مثبت و یامنفی صادر کنند ومارا از سرگردانـــی نجات دهند .

چك بپذیرید

بانو محبوبه ثقفی می گویـــــد اداره آب تهران منتی برمردم گذارده وبرای رفاه آنان برای پول آب‌چك می پذیرد وآیا ممکن است بنگاه برق وتلفن هم بجای پول چك قبول کنند وآنها هم مردم را متشکر سازند .

دوپیشنهاد توانگر

آقای عزت‌اله توانگر ساکن‌خیابان تکش از نظر زیبائی شهرورفاه عامه پیشنهاد می کند :.

۱ـ علامات راهنمائی ورانندگی در جاهای بیشترومناسبتر بانوار شبرنك مشخص گرد و خاك در تاریکی شب نصب شود .

۲ـ آبریزهای تمیز مطابق اصول بهداشت در نقاط پرآمدو رفت شهر ساخته شود .

پرونده ۱۰ر۳۳ر۶۱۶

ورثه مرحوم حاجی محمد تقی خان هزار جریبی مقیم گرگان اظهار می دارند که حق اولاد موقوفه مدرسه حاجی خان تا کنون بورثه نرسیده بدادگستری گرگان شکایت کردیم پرونده بشماره مذکور فوق بشعبه دهم دادگاه استان مرکز فرستاده شده ومدتی است راکد مانده تقاضا آنکه هرچه زودتر شعبه نامبرده کار مارا یکسره کند .

کشاورزان فارسجین

کشاورزان فارسجین از توابع‌قزوین شکایت می کنند که بعضی ازملاکین عمده نسبت به آنان اجحاف وتعدی می نمایند واز مامورین مربوطه تقاضای احقاق حق دارند .

اتاقها تعمیر میخواهند

آقای هادی اربابی یاد آور میشود که اتاقهای دبیرستان دخترانه کسائی واقع در خیابان ری محتاج به تعمیر است به وزارت فرهنك یاد آوری کنید به عمارت آن دبیرستان سری بزنند که مبادا خرابی بیشتر بار بیاورد .

محمد امیدی ناامید شده

آقای محمد امیدی کارگر شرکت نفت شماره ردیف ۷۷۸۱۶ آبادان می گوید بعداز بیست سال خدمت بی جهت اخراجم کردند باده سر عائله از زندگی ناامید شده‌ام از شرکت نفت بخواهید جان من‌وده نفر نان خورم رااز مرك حتمی نجات دهند .

فرق تهران وتبریزچی‌است؟

دانشجویان دانشگاه تبریز طی نامه مبسوطی شکایت واعتراض دارند که چرا بدانشجویان دانشگاه تهران ماهی هزارو پانصد ریال کمك هزینه تحصیل میدهند وبدانشجویان‌دانشگاه تبریز فقط ماهی نهصت و بیست ریال می پردازند ؟

به‌بیمارستان پهلوی بروید

بانو زهرا فرجیان زنجانی‌ساکن‌جمال الحق‌خیابان سید عبداله کوچه نست چپ منزل محمد خانلوراجع بمعالجه دختر تان که‌درشماره مورخ چهارم‌آذر اطلاعات‌درستون گفتگوی مردم‌استمداد کرده بودید اینك آقای دکترداود کاظمی متخصص جراحی قلب و ریه مقیم پیچ‌شمیران کوچه آبتین تلفون ۳۴۴۳۲ اطلاع میدهند که‌فورا دختر خودرا به بیمارستان پهلوی بخش جراحی به برای معاینه و معالجه بفرستید .

این همه تفاوت ؟

جمعی از آقایان لیسانسیه شکایت دارند که حقوق رتبه سه‌اداری آنان سه‌هزار ودویست و پنجاه ریال باضافه ششصد ریال حق لیسانس می‌باشد ولی‌بموجب لایحه جدید حقوق مهندسین دربدو خدمت ششهزار ریال وبافوق العاده هشت هزار تانه‌هزار ریال میشود درصورتی که‌هردو دارای یك‌رتبه اداری و تحصیلات عالی‌هستند بنابراین شایسته است‌به لیسانسیه هاهم توجهی بشود .

از اینجا و آنجا

بحران یك تمبر

اداره پست شوروی یك تمبر پستی که عکس رهبر کمونیست یونانی معروف بنـام « مانولیس گلیزوسی» که باتهام تجسس در یونان محکوم‌شدانتشارداد.انتشاراین تمبر باعث‌بحران‌شدیدی‌بین‌شوروی‌ویونان گشت . دولت یونان انتشار چنین تمبری را بر خلاف روابط بین‌المللی و اهانت بیك دولت دانست . بحران منجر باین شد که سفیر یونان در مسکو ، یاد داشت اعتراضه‌ای‌تسلیم وزیر خارجه شوروی کرد .

موی بدن شما

در بدن هر شخص بطور متوسط نیم میلیون مو پراکنده است !! اگر موهای بدن یك نفر را بیافند و طنابی بوجود آورند این طناب میتواند بیش از ۳۰۰۰ پوند یا معادل وزن‌یك ماشین کوچك را تحمل نماید .موی سر در هر ماه یك تا دو سانتی متر رشد میکند و این رشد در تابستان سریع‌تر بوده و در اثنای روز نیز سریع‌تر از شب است . تنها نقطه‌ای از بدن که مو ندارد کف دست ها و پاها استو در بقیه نقاط کم و بیش موجود میباشد . ..

هواپیما واتوبوس

سرویس‌های منظم هوائی داخله امریکا در حمل و نقل مسافر،فصل جدیدی را آغاز کرده اند . ایـن سرویسها سعی می کنند مسافر را با حداقل تشریفات و معطلی حمل نموده و تسهیلات لازم فراهم‌سازند تا مسافر از هواپیما نیز مانندا‌توبوس استفاده نماید . سرویس هوائی جت که بین شیکاگو و لوس آنجلس بر قرار می باشد اعلام داشت کـه برای مسافرت با سرویس های مزبور تهیه بلیط لازم نیست و فقط‌کافی است مسافر بوسیله تلفن جای خود را رزرو نماید ودر سر ساعت بفرودگاه آمده سوار هواپیما شود . هنگامی که هواپیما ۲۰۰۰۰ پا اوج گرفت بلیط فروش هواپیما مراجعه نموده و کرایه را دریافت خواهد نمود و حتی‌چنانچه فرصت رزروکردن جا هم نباشد مسافر می تواندیکسره‌بفرودگاه آمده و با اولین هواپیما حرکت نماید و چون هرچند دقیقه یك هواپیماحرکت می کند معطلی نخواهد داشت . کرایه هواپیما را نیز می توان بپول نقد یا چك یا سفته پرداخت نمود بدیهی است چنانچه چك بی محل بود مقامات پلیس رسیدگی خواهند کرد ....!

چگونه ثروتمند شدم

یك میلیاردر آمریکائی اخیرا طی یك مصاحبه درتل‌اویو پرده از راز ثروتمند شدن خودبرداشت .

وی اظهار داشت : هنگامیکه من وزنم وارد آمریکا شدیم سخت‌گرسنه بودیم و دیناری پول در بساط‌نداشتیم روزی در کوچه سیبی پیدا کردیم‌ولی باوجود گرسنگی آنرا نخوردیم بلکه پس از تمیز و براق کردن آنرافروختیم واز پول آن دوسیب خریدیم وهمینطور تعداد سیب هارا زیادتر کردیم ولی وقتی تعداد سیب ها به ۲۰۰ رسید عموی ماسامول مرد و یك میلیـون دلار ثروت برای ما باقی گذاشت .

جدول

کلمات متقاطع شماره ۱۳۸۸

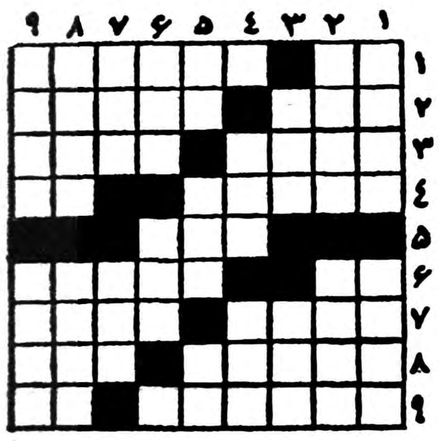

افقی :۱ـ اگر پاداشته باشد ازمزاحم ترین‌موجودات میشود ـفقط طعمه خود را در درخت می‌جوید وگرنه قصد خودکشی یا اعدام‌کسی را ندارد ۲ـ هم به کیف مربوط‌میشود هم به ساعت هم به‌خیاطی‌ـ شاعری کـه از کوچکی جته عنوان مرغی‌یافت ۳ـضربه غیر فنی با پا ـ از معشوقگان معروف ٤ـ شاعر ونویسنده‌با ذوقی که آرزو میکرد همه‌زنها یك لب داشته باشند تا اوآن یك لب را ببوسد ! ـ آب بسته۵ـ از پرندگان ٦ـازدهان کودك به پستان رسد ـ کوس رسوائی عشقش رابر سر کوچه و بازار زدند ۷ـ عظمت ـخواهان ۸ ـ از قلیانی اصفهانی بپرسید که سررشته اش در باره آن بیشتر است ـاز اعضاء بدن ۹ـپدر ایرج وسلم‌وتور ـ همه‌راشامل‌میشود.

عمودی : ۱ـ مدرسه ملاباجی ـتصنیف کننده است نه تصنیف ساز ۲ـ نقاش بزرك اسپانیولی که اخیرا نیز فیلمی از زندگی او تهیه کرده اند ـ بیابان برهوت ۳ـ رودکی در کلیه ودمنه خود گفته که کرم شب تاب را آتش پنداشته‌است‌ـ از انواع اشتباه ٤ـ تا چندی پیش شب و روز کمیسیونش براه بود ـ بایك حرف گرد صابونی میشود ۵ـ ضمیری است ـجواب دلدار به‌نیاز دلداده ـ چیزی در زمینه هو ٦ـ اگر گران بودواحد باده نوشی شاعر سرمست میشد ـ نقطه‌اش را مکیدن ادب دانسته اند ۷ـ محله ـخاطر ۸ ـحاکم ـحالتی میان خواب و بیداری ۹ـخربزه عربی ـ سترون .

حل جدول شماره ۱۳۸۷

افقی : ۱ـ آتش ـجرجیس۲ـ مولیان ـ مل ۳ـ لپ ـ کن‌ـ منا ٤ـملیجك ۵ـطوطی ـمالت ٦ـ بالین۷ـ الغ ـ قل ـ غم ۸ـ وی ـ کله پزی ۹ ـتریاق ـولش .

عمودی : ۱ـ امل ـ طراوت۲ـ توپ ـلیر ۳ـشل ـ مطبخ ٤ـ یکلیا ـ کا ۵ـ جانی ـ لق‌لق ٦ ـرن ـجمیله ۷ ـ مکان ـپو ۸ ـیمن ـغزل ۹ ـسلامت ـ میش .

Westinghouse
دستگاه‌س
شاهکارهای صنعتی خودرا معرفی می کند
پنکه ونتیلاتور وستینگهاوس
کولر وستینگهاوس
جارو برقی وستینگهاوس
خدمتگزاران باصرفه وتجربه شده‌ای که سالهاست
درخدمت میلیونها مردم باسلیقه جهان امتحان
حسن شهرت ونام نیك خودرا داده‌اند.
شرکت سهامی نونام : خیابان شاه چهارراه بهرامی ـ شماره ۱۰۰ تلفن : ٦٥٦٧٢ - ٤٢٢٠٥
آ ـ ۳۲۷۷٤

اسپسیا
روقین
SPECIA
RHOFEINE
همیشه یك لوله دردسترس داشته باشید

صدای هند
صبح‌ها
هرروز درساعت ۷ و۱۵ دقیقه تهران در روی امواج ردیف ۱٦ متر و۱۹ متر.
★ هرروز صبح یك صفحهٔ موسیقی درخواستی شنوندگان وسپس تازه‌ترین اخبار جهان‌پخش میشود.
★ جمعه بجای موسیقی آیاتی چند از قرآن مجید پخش میگردد.
شب‌ها
ازساعت ۱۹ و٤۵ دقیقه بوقت تهران بمدت‌یك ساعت برروی امواج ردیف ۱۹ متر و۲۵ متر برابر با۱۵۳۰۰ و۱۱۸٦۰ کیلوسیکل‌درثانیه
★ برنامهٔ شب‌های رادیو دهلی بدینقراراست.
(۱) آ ـ ۳۲٦۷٤

برای استحضار عموم آگهی میگردد
امتیاز علائم زیر تحت شماره های ۱۵۸۷۲ و ۱۵۸۷۳ و ۱٦۸۵٤ در ایران به ثبت رسیده
متخلفین که بهر عنوان تقلید یا جعل نمایند طبق قانون جعل علائم تعقیب خواهند شد
GULABI BAROOTI TEA CALCUTTA
چای گلابی باروتی
چای باروتی ممتاز اعلا خوش رنگ معطر خوش مزه
GAR LTD
PACKED BY G. A. Randerian Ltd. G. Calcutta. R.
Barooti GULABI TEA REGISTERED
مهر شرکت مؤدو کتاب عبدالرحیم اندیریان کلکته
SENT by G.A. RANDERIAN LIMITED 21, ZAKARIAN STREET CALCUTTA
گلابی چای باروتی محصول هندوستان کلکته
وزن خالص پانصد گرام NETT 500 GRAMS

هنرستان کمال الملك
وابسته باداره‌کل هنرهای زیبای کشور
برای ترویج هنر وعلاقمندان بهنرهای زیبا همه روزه از ساعت ۳ تا٦بعدازظهر جهت رشته‌های هنری نامبرده زیر که تحت نظر استادان مربوطه تعلیم داده میشود داوطلب میپذیرد .
نقاشی: حسین شیخ‌ـ محمود اولیاءـ مهدی ویشگائی
مینیاتور : استاد بهزاد ـمحمدعلی زاویه ـمحمد تجویدی
تذهیب: نصرت‌اله یوسفی‌ـ عبداله باقری‌ـ گل‌برك‌ـحسین الطافی
نشانی ـپیچ شمیران خیابان تنکابن کوی هنر
۱ـ۲ آ ـ۲۵٤۱۵

افراز املاك مزروعی چشمه شاهی
پیرو آگهی های منتشره درشماره های ۹۸۰۸و ۹۸۰۹ ۹۸۱۰ روزنامه اطلاعات وشماره های ٤۰۵٤و٤۰۵۵ و٤۰۵٦ روزنامه رسمی‌کشور شاهنشاهی در موضوع دادخواست آقای دکتر رضا سرداری وکالتا از طرف آقایان منوچهر و کامبیز مطبوعی بطرفیت آقای کیومرث‌سریری وغیره بخواسته افراز املاك مزروعی چشمه شاهی واقع در قریه غار فشافویه پلاك ۱۳۹۰۹ بشرح پرونده کلاسه ۳۳ر۳۷ مدنی شعبه ۱۵ دادگاه بخش واقع درشهرری بدینوسیله باطلاع خوانده میرساند که آقای مهندس حسن کریم قوانلو کارشناس منتخبه نظریه خود راتقدیم دادگاه نموده لازم است با ملاحظه نظر کارشناس در دفتر دادگاه‌چنانچه اعتراضی بنظریه مزبور داشته باشد ظرف یکهفته کتبا اعتراض خود را تقدیم دادگاه نمایند .
ازطرف مدیردفتردادگاه شعبه ۱۵ تهران (شهرری) صادقی
آ ـ ۲۵۳۸

وارد شد
هانومك آلمانی
HANOMAG
دیزل های گازوئیلی کمپرسی باری هانومك
باظرفیت های از یك الی سه تن دارای کشش استحکام وقدرت فوق العاده بوده ومناسب با جاده های ایران ساخته شده است
نماینده انحصاری در ایران
سیرفی اول خیابان برق
تلفن ۳۰٤٤۹۳ـ ۳۰٤۹٦۳
آ ـ ۳۲۷۵٤

مقالات و گزارشهای خارجی

قاسم بسوی کمونیستها متمایل میشود

اوازیك طرف میگوید طی چهارسال ۴۰۰ میلیون لیره صرف عمران عراق‌خواهدکرد واین‌مبلغ باید ازراه عواید نفتی‌بدست آید وازطرف دیگر میخواهد ۶۰ درصد ازمناطق شرکت‌نفت عراق را پس بگیرد

THE TIMES

دوماه پس‌از سوء قصد علیه عبدالکریم قاسم ،عراق دوروز تعطیل شد تابازگشت اورا بکار جشن بگیرد .ظاهرا قاسم از نظر جسمی پس‌از استراحت اجباری بهبود یافته و مدت اقامت در بیمارستان بوی فرصت داد تادرباره آینده رژیم خود . بیشتر فکر کند. وی قبل‌از خروج از بیمارستان مدت ۶ساعت باروزنامه‌نگاران محلی مصاحبه کرد ودرباره سیاست داخلی‌وخارجی عراق اظهاراتی نمود . لکن دربعضی موارد جملات او به‌اندازه‌ای مبهم بود .که معنای واقعی آنهارا باید بحدس دریافت. قسمت مهمی از سخنان اومربوط به نقشه‌های عمرانی عراق بود .مبلغ این نقشه‌ها بالغ بر۴۰۰میلیون لیره استرلینك طی چهار سال خواهد بود و تقریبا تمام آن باید ازراه عوائد نفت تامین‌شود. از اینرو جای تعجب است که در عین حال دولت عراق از کمپانی نفت عراق و شرکت‌های وابسته به‌آن درخواست میکند ۶۰درصد از مناطق مورد امتیاز را به‌این کشور بازدهند .

طبیعی است که این سخنرانی بادقت تمام درخارج از عراق مورد بررسی قرار خواهد گرفت زیرادر آن نشانه‌هائی از طرزتفکر ژنرال قاسم درمورد مسائل سیاسی وجود دارد . کمونیستها و غیر کمونیستها در ماههای اخیر تعادل دشواری را حفظ کرده‌اند.

قبل از سوء قصد به‌قاسم ،کمونیستها چندین بار شیوه های بدی انتخاب کردند. لکن رقبای آنها اگراز ایده‌های قاهره‌زیان نبردند ، از شیوه‌های آن دچار شکست هائی شدند . بنظر میرسید که همه‌چیز وابسته باینستکه ژنرال قاسم نظر لطف خودرا درکدام جهت بکار میبرد .لکن روش آشکار اوبیطرفی بود، اوپیش بینی میکرد که کمونیستها سرانجام کمتر دست‌چپی خواهند بود و سایر احزاب نیز کمتر دست راستی و این امرامکان میدهد که همه آنها هم‌آهنك بایکدیگر درراه هدف واحدی فعالیت کنند. لکن اکنون باآنکه ژنرال قاسم همچنان روی هم‌آهنگی پافشاری میکند، بنظر میرسد که باسرعت روش خودرا تغییر میدهد و نسبت به‌کمونیستها بیشتر تمایل می‌یابد این امر خاصه از تشریح‌و توضیح قتل عام کرکوك بوسیله‌او روشن می‌شود .در ۱۴ ژوئیه که حوادث کرکوك روی داد ،گناه آن را برعهده کمونیستها گذاشتند و بسیاری را بعلت شرکت دراین توطئه از آن‌زمان به‌بعد محاکمه‌و محکوم کردند. اکنون میگویند که متعصبین دست راستی نیزمانند دست چپی هادراین قتل عام دست داشتند و مسئولین عمده حوادث کرکوك حزب بعث بود که ازسوریه سازمان آن داده میشود .حزب‌بعث سوریه متهم است که میکوشد تا درمیان دانشجویان عراق‌نفاق‌ایجاد کند. در انتخابات اتحادیه‌دانشجویان که هفته پیش انجام شد کمونیستها سه‌چهارم آراء را بدست آوردندو و ائتلاف ضد کمونیستی فقط ۲۰ درصد آراء را داشت . ژنرال‌قاسم میگوید این ائتلاف نیرنك هائی‌را بکار میبرد وهدف آن متلاشی‌کردن جمهوری عراق است .وی افزود ظاهرا دانشجویان ازهدف‌های کسانی که میخواهند آنهارا از خط مشی مامنحرف سازند، بی‌خبرند .

اما خط مشی ژنرال قاسم چیست ؟ او اصرار میورزد که عراق یك کشور بیطرف است ومایل است باتمام کشورهای شرق و غرب‌روابط دوستانه داشته باشد. اوهر دردسری را درعراق منصوب به‌دارتجاعیون ، میداند و میگوید آنها علیه امنیت عراق توطئه میکنند .تردیدی نیست که‌هنوز ژنرال قاسم میخواهد میانه‌رو باشد و باکمونیستها مانند یکی از دسته‌هائی که به‌جمهوری وفادارند، رفتار کند . لیکن فقط یك ماه دیگر به‌آغاز فعالیت های کامل حزبی باقیمانده است و بنظرمیرسد که وقتی موقع مزبور فرارسد ، شاید موقعیت کمونیستها بطور قابل ملاحظه تقویت شده باشد .

تایمز

مشکل روابط سیاسی فرانسه وجمهوری متحده

✱ فرانسه نمیتواند کمك جمهوری متحده عرب به ملیون‌الجزایر را تحمل‌کند

✱ وجوه بلوکه شده مصر درانگلیس عامل مهمی برای تجدید رابطه سیاسی لندن و قاهره بود و فرانسه این آتو را در دست ندارد .

Le Monde

روز چهار شنبه گذشته روابط سیاسی بریتانیا و جمهوری‌متحده عربی که از نوامبر ۱۹۵۶ قطع شده بود بار دیگر بر قرارگردید. تماس رسمی بین قاهره و لندن بدنبال عملیات نظامی فرانسه و انگلیس درکانال‌سوئز قطع گردیده بود. از سال ۱۹۵۷ یکرشته‌تماس های محرمانه ای برای حل‌مسائل مورد اختلاف بین دو طرف جریان داشت تا آنکه با میانجگیری‌بانك بین‌المللی قرار دادی در این زمینه امضاء شد و باین ترتیب اختلافات مالی دو کشور که از ملی شدن کانال سوئز ناشی شده بود پایان یافت و درفوریه ۱۹۵۹نیزیك‌پیمان بازرگانی بین لندن و قاهره امضاء شد و باین وسیله زمینه برای‌تجدید مناسبات سیاسی‌بین دو کشورآماده گردید. بموجب قرار داد مالی انگلستان و جمهوری متحده یك کمیسیون انگلیسی از کارمندان وزارت امور خارجه بریتانیابریاست «کولین کرو» در قاهره مستقر گردید . وظیفه این کمیسیون از لحاظ تئوریك مراقبت در اجرای مفاد قرار داد دو کشور مخصوصا آزاد کردن اموال اتباع انگلیسی در دره نیل بود که از نوامبر ۱۹۵۶ توقیف شده بود ولی در حقیقت «کرو» در این مدت برای بهبود روابط سیاسی دو کشور فعالیت میکرد .

مراحل گوناگون

مذاکرات کولین کراد با مقامات انگلیسی مراحل گوناگونی را طی میکرد بطوریکه سلوین لوید در سفر اخیر خود بپاریس اظهار داشت که هنوز هیچگونه راه حلی برای بر قراری مناسبات سیاسی بین دو کشور در نظر گرفته نشده است . سلوین لوید روز دهم‌نوامبر در پاریس بود باین ترتیب سه‌هفته بعد از اظهارات وی در پایتخت فرانسه سرانجام راه حل مطلوب بدست آمد .

با اینکه در موازات گفتگو های لندن و قاهره مذاکرات و تماسهائی نیز میان پاریس و قاهره انجام می شد ولی مسائلی که لندن وپاریس در برابر قاهره در پیش داشتند یکسان نبود .

برای فرانسه ملی کردن کمپانی کانال سوئزیك‌زیان‌مالی خالص‌بود و توقیف اموال فرانسویان پس از نبرد کانال سوئز نیز مزید بر علت شد .

در برابر قاهره و متحدین عرب پاریس فقط دو «آتو» در دست داشت و آن عبارت بود از تحریم راه کانال سوئز برای تامین ذخائر نفتی خود و خرید پنبه در خارج‌از بازار مصر تحریم کانال سوئز ضربت شدیدی به در آمد شرکت مصری کانال‌سوئز وارد ساخت‌ولی بعلل اقتصادی دولتهای فرانسه نتوانستند برای مدت زیادی از این دو اسلحه علیه مصر استفاده کنند

اختلافات سیاسی

پس از حل اختلافات مالی‌نوبت باختلافات سیاسی رسید . دولت فرانسه آماده بود باجمهوری‌متحده عربی روابط عادی بر قرار کند ولی میخواست که سفیر کبیر آن کشور در قاهره وضع ثابتی داشته و هر روز با حادثه و ماجرای تازه‌ای روبرو نشود . بعبارت دیگر فرانسه نمی توانست کمك جمهوری متحده عربی را به شورشیان الجزایرتحمل کند زیرا ادامه این وضع روابط دو کشور را هر چند یکبار با مشکل تازه‌ای مواجه میکرد .از طرف دیگر مصر نیز بنوبه خود شرایط غیر قابل قبولی از قبیل قطع کمك فرانسه باسرائیل برای تجدید مناسبات سیاسی دو کشور پیشنهاد میکرد .باین جهت‌استقرار روابط عادی بین دو کشورتاکنون به تعویق افتاده است در حالیکه اختلافات مالی فرانسه و مصرپیش از حل اختلافات مالی لندن و قاهره فیصله یافته بود .

انگلیسها نه تنها در برابر مصری ها با مشکل بزرگی مانند مسئله الجزایر مواجه نبودند بلکه دولت انگلیس «اتوی» بزرگی‌نیزدر دست داشت و آن عبارت از وجوه‌بلوکه شده مصر در بانکهای انگلستان بود که میزان آن بیکصد میلیون فرانك بالغ میشد باینوسیله‌انگلیس ها می توانستند مصریها را تحت فشار قرار دهند . (لوموند)

انجمن دوستداران تآتر

(وابسته باداره کل هنر های زیبا)

در روزهای‌چهار شنبه ۱۷ و پنجشنبه ۱۸ ماه آذر ساعت هشت‌و ربع بعداز ظهر نمایشنامه «پوشاندن آنها که برهنه اند» «اثر» پیراندلو»را بوسیله گروه مروارید در طالار فاریابی (اداره هنر های زیبا خیابان کمال‌الملك) بمعرض نمایش می گذارد .

چون مدت نمایش محدود است خواهشمنداست هرچه زودتر طالبین برای تهیه کارت به محل های زیر رجوع فرمایند .

کتابخانه اس . آ . اس	چهارراه اسلامبول
کتابخانه فرانسه	چهارراه یوسف‌آباد
کتابخانه مبسو	خیابان نادری
کتابخانه باشگاه شرکت نفت	خیابان بهجت‌آباد
کتابخانه مرکزی سازمان برنامه	
کتابخانه ابن سینا	میدان ۲۸ مرداد
کتابخانه نیل	میدان ۲۸ مرداد

از واقفی ـ خبرنگار اطلاعات دربیروت

مصاحبه با قائم‌مقام دانشگاه آمریکائی بیروت

دکتر براون بخبرنگار ما اظهار داشت :

برای معرفی ایران اسناد ومدارك بیشماری دردست میباشد

خبرنگاران اطلاعات در خارجه گزارش میدهند

درتابستان گذشته دکتر براون‌باتفاق همسر وودو فرزند خود مدتی در ایران بگردش پرداخت. برای معرفی بیشتر این مقام دانشگاهی‌لازم‌است خوانندگان عزیز بدانند که نامبرده هم‌اکنون قائم مقام ریاست دانشگاه آمریکائی بیروت است. فارغ‌التحصیل دانشگاه کلمبیا درآمریکا و دانشگاه کمبریج درانگلستان میباشد. تاسال ۱۹۴۲ دردانشگاه کلمبیا تاریخ‌تدریس میکرد ولی جنك عالمگیر دوم او را روانه میدان نبرد کرد. سپس ازسال ۱۹۴۷ تا۱۹۵۳عضویت هیئت‌نمایندگی آمریکا در سازمان ملل متحدرابعهده داشته وباشخصیت های مهم سیاسی جهان آشنائی دارد .

شخصیت سیاسی دیپلماتهای‌ایرانی

دراین مدت دکتر براون بادیپلمات های ایرانی از نزدیك دوستی‌برقرار نموده وبخصوص باآقایان انتظام و اردلان روابط صمیمانه داردوشخصیت سیاسی ایشان رامی‌ستاید. پس از دوسال کار آزاد درسال ۱۹۵۵بسمت مشاور «ونسان اوریول» رئیس‌جمهور اسبق فرانسه منصوب شد و دراین پست دکتر براون با تدوین قوانین مفید خدمات فراوانی به گسترش سازمان ملل نمود. رئیس جمهوراسبق فرانسه دراین زمان ریاست‌سازمانی رادر ژنوعهده‌داربودکه ازسیاستمداران برجسته جهان تشکیل شده بود و بایستی متدهائی برای‌توسعه نفوذ سازمان ملل متحد تهیه میدید .

درسال ۱۹۵۷ دکتربراون بسمت مدیریت امور جهانی منصوب شدو خدمات اودر این شغل مورد تقدیر مقامات سازمان ملل قرار گرفت. و بالاخره درسال ۱۹۵۸ بسمت قائم مقام دانشگاه آمریکائی بیروت‌منصوب گردید .

دکتر براون وزیبائی میدان شاه اصفهان

دکتر براون درحالیکه سعی‌مینمود منظره زیبای میدان شاه اصفهان و مساجد اطراف آنرا درنظر مجسم نماید اظهار داشت که باید اصفهان راشهر هنر نامید چون فوق العاده انسان را تحت تاثیر زیبائی های خیره کننده خود قرار میدهد .

معماری چندین قرن پیش که نمونه های زنده آن دراصفهان فراوان‌است هنوززیبائی خاص خودرا حفظ‌کرده

دکتر براون اظهار داشت که شما ایرانی ها باندازه کافی ذخایر هنری وتاریخی دارید که به آنها مباهات کنید، فقط برای معرفی این همه زیبائی لازم است وسائل جلب سیاح راتوسعه دهید.

تاریخ هنر ایران

دکتر براون که قبل از مسافرت بایران شش جلد تاریخ هنر ایران تصنیف آرتورپوپ راکه هم اکنون در کتابخانه دانشگاه موجود است خوانده بود ازعظمت «پرسپولیس» تعریف فراوان کرده وگفت که این دوره تاریخ بهترین سند عظمت و بزرگی شما ایرانیان است. سپس ازخدمات علمی وتربیتی وادبی ایران قدیم به جهان یاد کرد واظهارداشت: خوشبختانه منابع فراوانی برای معرفی شما ایرانیها درکتابخانه های عظیم جهان موجود است که از آنجمله همین شش جلد تاریخ هنر ایران میباشد که اغلب صفحات آن‌مصور به تصاویر زیبای قدیم و جدید میباشد .

گرانه های خزر

دکتر براون باتفاق همسروفرزندانش از کرانه های دریا ی خزر دیدن نمود وبشدت تحت تاثیر زیبائیهای شمال ایران قرار گرفته است. نامبرده که گویا اغلب بامردم عادی تماس‌گرفته اظهار میدارد که مردم علاقه قلبی عجیبی بشاه خود دارند واز اقدامات بنیاد پهلوی درتاسیس پرورشگاه یتیمان تمجید نمود.

وی در حالیکه ازمهمان نوازی ایرانیان تعریف وتمجید میکرداظهار داشت که: ثبات وضع سیاسی‌ایران خیلی بنفع شمااست وامکانات‌زیادی برایتان فراهم کرده است‌که کار های مربوط به صنعتی نمودن کشور خودرا باسرعت ادامه دهیدوکوشش کنید که به قافله تمدنی که خودزمانی طلایه دارآن بودید برسید.

دانشجویان ایرانی

دکتر براون از وضع دانشجویان ایرانی دردانشگاه آمریکائی بیروت کاملا رضایت دارد ومعتقد است که چنانچه وسائل کافی برای پرورش‌روح وفکر جوانان ایرانی موجود باشد میتوانند پابپای سایر ملل‌به ترقیاتی علمی نائل شوند وبه میهن‌خودخدمت نمایند.

چربی وکثافت باکف ویم زودتر ازبین میرود

ویم چربی وکثافت رابزودی ازبین میبرد .
برای این عمل کافیست قدری ویم بروی یك دستمال نمدار بپاشید وآنرا بروی موزائیك آجرکاشی وآنچه موردنظرتان است بکشید خواهیدیدکه ویم درخشانی خاصی میبخشد
ویم ازهرچیز زودتر تمیز و درخشان میکند

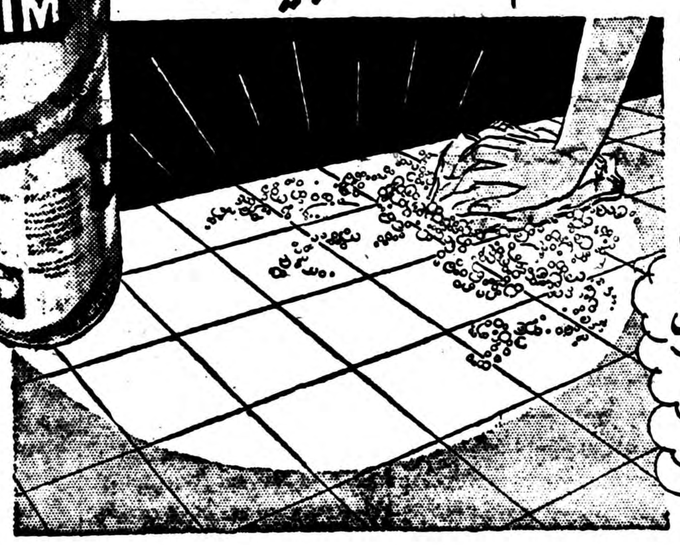

ازصبح روزچهارشنبه
هفدهم آذرماه ۱۳۳۸

سینما چارلی — سینما حافظ — سینما رویال

یك فیلم کاملا سرگرم‌کننده وفراموش نشدنی

همه خوشحالند: همه دلربایند: ((همه بازیچه عشقند))

TU TTI INAMORATI

دوبله بفارسی درایتالیا
محصول مشترك ۱۹۵۹ ایتالیا وفرانسه

باشرکت: مارچلو ماستروویانی ـ ژاکلین ساسارد که بانمایش این فیلم برای اولین‌بار در ایران معرفی میشود ماریز امرلینی ـ کابریل فرزتی «کاویانفیلم»

عبور از پنج قاره

فرهنگ خانواده

کودکان را مستقل بار بیاورید

بعضی ازوالدین درتمام امور بچه‌ها دخالت میکنند و آنهارا عنصری متکی بدیگران وبی‌اراده میسازند

پرندگان از یك نقطه‌نظر نمونه‌خوبی برای تربیت کودکان‌هستند. پرندگان در اولین هفته هائی که جوجه ها بال دد می‌آورند ، روش‌پریدن‌را به آنها می‌آموزند تابعد بتوانند مستقلا پرواز کنند و احتیاجی به کمك دیگران نداشته باشند . این نکته برای‌پدران و مادران نمونه خوبی است . لکن کمتر با تامل و آگاهی بدان توجه میشود . کمتر کوششی بکار میرود تا بچه ها مستقل بار آیند و سپس بتوانند روی پای خود بایستند قضاوت مستقل داشته باشند و به‌نیروی خود اطمینان و اعتماد پیدا کنند .

ما هرروز در اطراف خودبه کسانی برخورد میکنیم که هرگز از خود دارای نظری نیستند ، اظهار عقیده‌ای نمیکنند و پیوسته تحت تاثیر دیگران قرار دارند و در زندگی راه و روش مخصوص بخود ندارند . امروز به سوئی و فردا در راه دیگری به پیش میروند و در دنیای پر آشوب و پرهرج‌و مرج ما آشفته و سرگردانند . اغلب نمیتوانند روش خودرا نسبت به مسائل و حوادثی که باآن روبرو میشوند معیین کنند و در میان یك بی‌تصمیمی و تردید عظیم دستو پامیزنند . اگر با مشکلی روبرو شوند ، بدیگران‌متوسل میشوند ، آه وناله را سر میدهند و کاری بدست آنها از پیش نمیرود .

قسمت مهمی از این نواقص نتیجه روش والدین در تربیت نخستین کودك است . بسیاری از پدران و مادران عادت دارند که در تمام امور بچه‌ها دخالت کنند و در هر موردی اظهار نظر نمایند و گاهی کاربجائی میرسد که باصطلاح معمول میگویند بچه بدون اجازه آب نمیخورد . آنها بکودکان خود استقلال نمیدهند که امور و کارهایشان را از پیش ببرند و بزیان این شیوه تربیتی نیز آگاه نیستند یعنی از روی قصد و عمد این‌راه رادرپیش نمیگیرند بلکه بطور غیر آگاهانه رفتار مزبور را دارند . درنتیجه کودك عادت‌میکند که‌در هر موردی هرچند کوچك هم باشد از والدین خود اجازه بگیرد ، نظر آنهارا بخواهد ، به آنها متکی باشد و جرات انجام هیچ‌کار مستقلی نداشته باشد و از اظهار نظر و عقاید خودبهراسد . بدیهی است که این دسته از بچه‌ها پس‌از آنکه بزرگتر شدند ، آثار تربیت نخستین خودرا منعکس میسازند . در مقابله با دشواری‌ها درمانده میشوند و بی‌تصمیمی وبی عملی بر آنها چیره ومسلطمیگردد.

برای آنکه کودکان دچار این نقائص نگردند باید از کودکی به آنها آزادی عمل داد . مقصود ما آزادی مطلق نیست . آزادی حدودی دارد که‌اگر از آن گذشت زیان‌آور میشود . کودك باید یاد بگیرد که مستقلا تصمیم بگیرد و عمل کند ودرعین حال در موارد معینی نیز باپدر ومادر خود مشورت کند . برای آنکه کودکان مستقل بار آیند باید از کودکی بعضی از امور را کاملا بخود آنها واگذار کرد . مثلا از آنها خواست که اسباب بازی‌های خود را منظم سازند واگر اطاق دارند ترتیب آن‌با خود آنها باشد ، خودشان لباس بپوشند و نظافت کنند و بزرگتر ها فقط در مواردی که ازقدرت و فهم کودکان خارج است به آنها کمك کنند

گرفتاریهای فاروق

ملك‌فاروق پادشاه‌سابق مصر که سری پر باد و شکمی بر آمده دارد در نظر کلیه مردم جهان یك آدم بیغم معرفی شده است ولی حتی او هم‌به نوبه خود گرفتاری هائی دارد .

اخیرا پزشکان باو اخطارکرده‌اند که بشدت بیمار است و غده های بدنش منظم و هم‌آهنك کار نمیکنند و اگر بخودش نرسد و معالجه قطعی بعمل نیاورد تا دوسال دیگر دفتر عمرش بسته میشود .از نشانه های بیماری فاروق اینست که‌بدون احساس سیری مقادیر زیادی‌نوشیدنی و غذا می خورد .

گرفتاری دیگر فاروق اینست که دخترهای ۱۸ساله و ۲۱ ساله دارد که در لوزان سویس اقامت دارند . فاروق مدتها است که از آنها دور شده وسراغ آنها نمیرود و گاهی مدتها بفکر آنها نمی افتد .

فریال دختر ۲۱ ساله‌اش سر راه است وی چندی پیش میخواست منشی گری کند ولی پدرش عصبانی شد و اورا از این کار منع نمود . فریال هر دقیقه ۵۵ کلمه ماشین و ۱۰۰ کلمه تند نویسی میکند و بالاخره با رضایت پدرش معلمه شد .

دختر کوچکتر فاروق که ۱۸ساله است فوزیه نا دارد . این دختر آتشپاره ایست که از درس خواندن و کار کردن بیزار است همیشه‌سوار ماشین آخرین سیستم خود می شود و سیگاری گوشه لب می گذارد ودر خیابانهای لوزان رفت و آمد میکند .

طرق جدید جاسوسی

همه چیز از همه جا

امروزه باترقیات‌وسیعی که‌درزمینه سلاحهای جنگی حاصل شده‌است و توپ و تانك جای خودرا به‌بمب اتمی و هواپیما های فوق سرعت داده‌اند مسئله کسب اخبار اهمیت بیشتری پیدا کرده‌است .و کشور های بزرك برای اینکار ازمامورین زبردست و باهوش استفاده‌میکنند. زیرا هرقدر سرویس جاسوسی‌یك کشور قویتر باشد شبکه های ضد جاسوسی نیز بیکار نبوده و درراه خنثی کردن عملیات جاسوسان‌دائما درتلاش میباشند .

یك‌مامور جاسوس باید دائما از فعالیت ها و وضع یك کشور اطلاعاتی بدست آورده و آنرا به مراکز خود ارسال نماید تاکشورش هنگام خطر غافلگیر نشود .

امروزه فرستادن جاسوسی‌یکشوری و کسب اخبار وارسال آن‌دارای اهمیت فراوانی است رادیودر عین اینکه وسیله سریعی است ولی فورا طول موج آن کشف‌میشود . برای کسب اخبار یك نوع تلفن مخصوص موجود است که‌دارای

این‌دستگاه‌ازفاصله‌بیست‌متری اصوات را ضبط میکند

تکمه‌ای می‌باشد که‌از فاصله‌بیست متری تمام مذاکرات را ثبت و روی نواری ضبط میکند این‌دستگاه به‌اندازه یك قوطی سیگار است . برای عکس برداری یك نوع‌ساعت بوجودآمده‌است که‌بجای کارخانه ساعت یك آپارات عکاسی درآن قرارداده شده‌است‌برای نوشتن از یك نوع مرکب مخصوص استفاده میشود که اثر آن‌فورا زایل شده و بامواد شیمیائی معمولی ظاهر نمیشود .سابقا پیام‌هارا بطورشفاهی ارسال میکردند ولی اینکار دوخطر دارد یکی فراموش کردن‌ودیگری عدم درك صحیح خبر بنابراین‌نتیجه حاصله صفر بود ولی باوسایل‌فعلی این نقصیه جبران گشته است .

بطوریکه دیده میشود دانشمندان دائما درحال‌کشف وسایل دقیق‌تر برای مامورین جاسوسی درکشور های مختلف میباشند .

د .آلن‌دولس‌می که اسرار اتمی را بشورویها میداد

در پنجاهمین ایالت آمریکا

ازکهن‌ترین طریق درمان، یعنی تجویز گیاهان استفاده میکنند

دیروز امروز

حاکم پنجاهمین ایالت از ممالك متحده امریکا یعنی هاوائی اخیرا بسر زمین اصلی امریکا سفر کرد در انجا سرماخورد . از انجا یکسر به «هاوائی» نزد فروشندگان گیاهان طبی محلی رفت وبه نایب الحکومه مذکور مخلوطی از دوازده علوفه داده شد که آنها را جوشانیده آبگوشت حاصله را سر بکشد. حاکم چنین کرد وسپس اعلام‌نمود که درمان فوق العاده نتیجه بخش بوده .

البته این رسومات شرقی است اما در انجا باگیاهان وحشی‌ونامانوس وبا روش های ترکیبی مخصوص امراض را درمان میکنند . نکته اینجا ست که علت مرض را بیك نحو خاصی غیر از غربیها شناخته در هرگیاه هم نوعی تاثیر دیده‌اند که‌از تاثیرات مختلفه دیگر درجهان متفاوت است .

در «هونولولو» به تنهائی نام‌چند گیاه فروش در دفتر چه تلفن‌پیدا کرده‌اند که معمولا «در مدارس گیاهی» قدیم چین تربیت شده‌اند یکی از آنها روزانه ۲۰ تا ۳۰نسخه می پیچد . گرچه هاوائی زمستان مطلوبی دارد اما باز بازار گرم‌سبزی فروشها در این فصل است .

چایهای علفی مخصوصی درانجا می نوشانندکه معالج کمر دردسرما خوردگی روماتیسم وانواع سرفه های دردناك نواحی دریائی است .

چون در این جزایر دور افتاده وحشی مارمولك عقرب پوست‌اسب های دریائی و کرگدن مار وشاخ گوزن خشك نمیکنند لذا بعلوفه برای درمان اکتفا میشود .

حاکم «هاوائی» میگوید : داروی علفی از لحاظ‌نتیجه خیلی زیادشبیه به در مانهای جدید امریکاست.

مارلن دیتریش هنوز پیر نشده‌است

بگم هنرمارلن دیتریش را تمجید میکند ومارلن دیتریش درلباس دوران جوانی از وی تشکر میکند

چند روز قبل در این ستون خاطرنشان گردید که مارلن دیتریش پس از سالها دوری از پاریس مجددا وارد پایتخت فرانسه گردید .

این ستاره هنرمند که زمانی با هنر وزیبائی خود دنیا را خیره کرده و حتی ساق پای زیبایش بمبلغ گزافی بیمه شده بود اینك پیر گشته و صحنه سینما وتئاتر را تقریبا ترك گفته است ولی هنوز قدرت واستعداد او از دست نرفته وشبی که قرار بود در تئاتر اتوال آواز بخواند بلیط ها بزودی تمام شده و بازار سیاه پیدا کرده‌بود مردم هنر دوستپاریس بااستقبال بی نظیری که از این هنرپیشه‌قدیمی در فرودگاه پاریس واز نمایش او نمودند ثابت کردند که به هنر واقعی ارزش فراوانی قائل میباشند .

در شب نمایش مردم از مارلن دیتریش تقاضا کردند که بالباس قدیمی که با آن روی صحنه ظاهر میشد آواز بخواند مارلن این‌تقاضا را پذیرفت و بطوریکه در عکس‌دیده میشد با لباسیکه سابقا میپوشید برای مردم آواز خواند .

سینما شما

الزا: زیباترین مادر ایتالیائی درفیلم جدید وادیم بنام خفاش

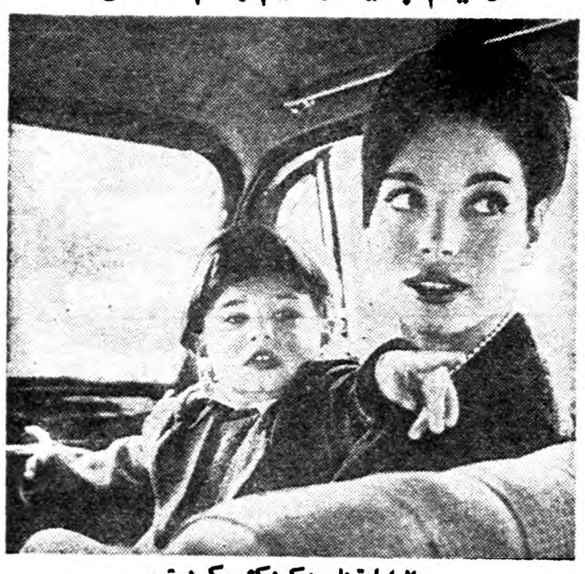

الزامارتینلی وکودکش کریستین

فیلم جدید الزامارتینلی ستاره‌مشهور سینمای ایتالیا «خفاش» نام دارد . کارگردان این‌فیلم روژه وادیم‌شوهر سابق بریژیت باردو ستاره سینمای فرانسه میباشد روژه‌وادیم پس ازفیلم «ارتباطات‌خطرناك»که آنت وادیم‌همسر جدید وی در آن بازی کرده است خفاش را کارگردانی نمود .

الزامارتینلی‌ستاره فیلم خفاش‌لقب «زیباترین مادر ایتالیائی» را گرفته است . الزا چهارسال قبل با کنت فرانکو مانیلچی اسکولتی ازدواج‌نمود وکودك زیبای وی اینك ۲۲ماه دارد. الزا دختر زیبای خود کریستین‌راازهر چیز در دنیا بیشتر دوست داردو علاقمند است روزی جای مادر خودرا در سینما بگیرد .

گرینی

دوشیزه میرفخرائی

پاسخ میدهد

چرا جوانان ازدواج نمیکنند؟

جوانان مامیخواهند «لقمه گلوگیر» بردارند :

مدتی است که عقاید جوانان را دراین ستون می خوانم ولی مثل این که‌همه آنهاتنهابقاضی‌رفته وشادبازگشتند . من‌ازطرف دخترانی که دراین مرحله هستند به آنان پاسخ میدهم چند روز قبل آقای شریف الاسلامی ضمن شکایت از روز گار نوشته بودند که این آرزو برای من وامثال من برآورده نخواهد شد . زیرا چه کسی بیك آموزگاری که ماهی ۴۰۰ تومان درآمد دارد زن‌میدهد ؟ .

نکته مهم همین جاست . بله بهمین علت است که این مشکل برای جوانان پیش آمده . آقای محترم چرا شما که بقول خودتان یك جوان دیپلمه هستید ودر آمدتان چندان نیست نمی روید دست دختری را بگیرید وبمنزل خود بیاورید که ۴۰۰ تومان برایش چندین برابر ارزش داشته باشد ؟ شما سعادت رادرچه چیز میدانید؟ آیا هیچ سعادتی بالاتر ازاین است که دل دختر جوانی راکه فقر و تنگدستی گریبانش را گرفته واز زندگی محروم است بدست آورید وسعادتمندش کنید ؟ آیا بهتر نیست که با دختری ازدواج کنید که بجای پالتو پوست و ویلا محبت ویگانگی می خواهد ؟ شما که دیپلمه هستید انتظار دارید دختری با شما ازدواج کند که او هم دیپلمه باشد ، زیبا باشد «سرمایه دار» باشد . مسلم است چنین دختری بشما احتیاج ندارد . تنها شما نیستید که‌در انتظار چنین دختری نشسته اید بلکه دکتر ها و مهندسینی را می بینم که بنا به گفته خودشان درسن ۳۰ سالگی بدون سرمایه‌ای دارای یك مقامی شده اند تصمیم ازدواج می گیرند . آنها فورا بدنبال دختری می روند که او هم دکتر است ، زیبا است وسرمایه دارد . از او تقاضای ازدواج می کنند . از شما می پرسم آیا باجواب مثبت روبرو خواهند شد ؟ مسلما خیر اما اگر آنها به نگاه های محبت آمیز پرستاری که یکدنیا شور وآرزو درآن نهفته است توجه کنند مفهوم سعادت و خوشبختی را درك خواهند کرد . آنروز خواهند دید که همسرشان چیزی زیادتر از بودجه آنان نمی خواهند نکته دیگر هست که تمام جوانان ما به آن موضوع اشاره کرده اند ، دختران ازما پارك و ماشین می خواهند . وقتی برای ازدواج دختری می رویم از ما سوآل میکنند آیا از خانواده محترمی هستیم ! آیا سرمایه کافی برای اداره زندگی داریم!؟ من نمیدانم دختران از شما چه می خواهند . شما که امروز تصمیم ازدواج دارید می توانید زندگی پرمسئولیتی را اداره کنید ؟ شما که همه از کمبود سرمایه می‌نالید پس چرا حاضر نیستید بادختری که کار می کند ودر تامین احتیاجات بشما کمك می کند ازدواج کنید . همه شما درباره دخترانی که پا به‌پای شما تحصیل کرده وکار می کنند اندیشه بد می کنید؟ شماکه حاضر نیستید بادخترانی که کار می‌کنند ازدواج کنید پس‌باید آنقدر استطاعت داشته باشید که جواب خواسته هایش را بدهید .

از شما می پرسم اگر لقمه شما بزرك نباشد هرگز گلوی شمارا خواهد فشرد ؟

علت مهم دیر ازدواج کردن جوانان این است که همه در انتظار همسر عالی هستند . امروز برنامه وطرز زندگی ما خیلی با قدیم فرق کرده اما هنوز عقاید قدیم از بین نرفته . اجداد ما وطبقه زن ما فقط خانه‌داری و بچه داری میدانستند اما امروز اجتماع از زنان علم می خواهد از زنان توقع دارد که در مقابل هر مشکل مقاومت کرده وخم بروی نیاورند امابا وجود اینها هنوز خانه داری و بچه داری را می خواهد .

خانم سفیدپوش

اثر ویلکی کالینز نویسنده معروف انگلیسی

-۱۶-

ـروح چه کسی بود ؟

«ژاکوب» باصدای آهسته جواب داد :

ـروح خانم«فرلی» بود .

این جواب مادموازل «هلکومب» را بسختی تکان داد .

لحظه‌ای ساکت ماند سپس روبه معلم کرد :

ـاین بچه مسئول آنچه میگوید نیست . فکر میکنم دیگران این‌قصه را باو آموخته‌اند . اگر در این قصه بعضی‌ها فراموش کرده باشندکه چه تاچه‌حد مدیون مادرم هستند ،مطمئن باشید آنها را پیدا خواهم کردو یقینا از این رفتار خودپشیمان خواهندشد .

ـولی‌فکر میکنم اشتباه میکنید، خانم . این داستان زائیده تخیل خود اوست . دیشب موقع عبور از نزدیك قبرستان یك خانم سفیدپوش رانزدیك آرامگاه خانم «فرلی» دیده یاخیال کرده دیده‌است و این واقعه علت جوابی است که «ژاکوب» به شما دادو میدانم که احساساتان را جریحه‌دار کرد .

مادموازل «هلکومب» متقاعد نشده بود . د رهر حال خداحافظی کردیم وبیرون آمدیم .

وقتی دوباره تنها ماندیم «ماریان» از من نظرم را پرسید . جواب دادم :

ـمن فکر میکنم داستان پسر بچه ساختگی نباشد و عجله دارم زودتر آرامگاه خانم «فرلی» را ببینم و زمینهای اطراف آنرامعاینه کنم .

ـمن شما را بآنجا راهنمائی میکنم .

«ماریان» سپس ایستادو افزود :

ـولی این واقعه مدرسه موجب شد که هدف ملاقاتمان را بکلی فراموش کنم . فکر میکنید بایدبه جستجو ادامه بدهیم یا منتظر ورودآقای «گیلمور» وکیل دعاوی بشویم ؟

ـواقعه مدرسه مراتشویق کرده‌است که به جستجو ادامه دهم .

ـچرا ؟

ـزیرا ظنی که باخواندن نامه بی امضاء در ذهنم پیداشده بودقوی ترشده است .

ـمن نمیتوانم بدانم ظن شما چیست ؟

ـبعدازتردیدبسیار اکنون معتقدمشبحی که در قبرستان دیده شده و نویسنده نامه‌بی‌امضاء شخص واحدی است .

رنك ماریان سفید شد . ایستاد و بانگرانی مرانگاه کرد :

ـچه شخصی ؟

ـمعلم‌بدون اینکه بداند او را معرفی کرد . ضمن صحبت در بارمشخصی که پسر بچه در قبرستان دیده‌بود از او بعنوان «خانم سفیدپوش» یادکرد.

ـمنظورتان «آن کاتریك» است ؟

ـبله ،«آن‌کاتریك» !

دست دوی بازوی من گذاشت و بآن تکیه کرد. .سپس گفت :

ـآقای هارترایت ، در حدس شما چیزی هست که،نمیدانم چرا ،مرا میترساند .

احساس میکنم که . . .

کلام خود را برید . سعی کرد تبسمی برلب بیاورد . پس از لحظه‌ای سکوت افزود :

ـآرامگاه مادرم را بشمانشان میدهم بعد بلافاصله بخانه برمیگردم . بهتر راست «لورا» را زیاد تنها نگذارم ... بهتر راست من پیش اوباشم .

به قبرستان نزدیك میشدیم . کلیسای کهنه که از سنك خاکستری رنك ساخته شده بود نزدیك قبرستان قرار داشت قبرستان با دیوار سنگی کوتاهی محصور شده بود . چند درخت کوتاه در آن دیده میشد .وجوی آبی که از تپه سجاور می‌آمد از میان درختها میگذشت .آنطرف جوی صلیبی از مرمرسفید دیده میشد که آرامگاه خانم «فرلی» را از قبرهای عادی متمایز میکرد .

مادموازل«هلکومب» صلیب مرمر را از دور بمن نشان دادو گفت .

ـآمدن من تا آنجا دیگر لزومی ندارد . بعد در خانه یکدیگر را خواهیم دیدو بمن خواهید گفت که چه‌کشفی کرده‌اید .

«ماریان» از من جدا شد . باسرعت بطرف گورستان رفتم و به پله‌هائی که مرا مستقیما به آرامگاه خانم «فرلی» هدایت میکرد رسیدم .

چمن اطراف آن کوتاه وزمین بسیار سخت بود نتوانستم جای پائی در آن حوالی بیابم . بادقت صلیبو سنك مرمر گور راکه هویت خانم فرلی بر آن حك‌شده بود معاینه کردم . صلیب مرمر براثر باران کثیف و گل آلوده شده‌بود. سنك گور نیز درقسمت بالابه‌گل و آب‌باران آغشته‌بود ولی قسمت پائین آن تمیز شده و درخشندگی ابتدائی خودرا بازیافته بود. بادقت نگاه کردم و دانستم که اخیرا آنرا پاك کرده‌اند .

چه‌کسی دست باینکار زده و چراتمام نکرده بود ؟

باطراف خودنگاه کردم ولی هیچکس راندیدم که ا زاو در این باره سئوالی بکنم .

بطرف کلیسا برگشتم . آنرا دور زدم وخود را در جاده باریك در کنار خانه چوبی کوچکی‌یافتم . جلوی درخانه پیرزنی مشغول رختشوئی‌بود.

پیش رفتم و در باره کلیسا و گورستان سر صحبت را با اوباز کردم . پیرزن گوئی منتظر همصحبتی بود که پرحرفی کند واز اولین کلمات او دانستم که شوهرش مستخدم کلیسا و نگهبان گورستان‌است. بنای یادبود خانم «فرلی»را تحسین کردم پیرزن سرتکان دادو گفت که چون شوهرش از چند ماه قبل مریض است موفق نشد «آنرا تمیزکند ولی امیدوار است تایکی دو هفته‌دیگر سرکار برگردد و آرامگاه خانم «فرلی» را تمیز کند .

این اطلاع که از جوابی بسیار طولانی خلاصه شده است برایم بسیار مفیدبود . کمی پول خردبه پیرزن دادم و به«لیمریج‌هوس» برگشتم .

اکنون میدانستم که سنك مزار خانم «فرلی» بدست شخص غریبه‌ای تمیز شده‌است . تصمیم گرفتم اوائل شب ب «گورستان برگردم وآرامگاه را تحت نظر بگیرم . شخصی که شروع به پاك کردن سنك مزار کرده بود و باحتمال قوی قصد داشت دوباره بیاید و کارناتمام خود راتمام‌کند.

تصمیم خودرا با «ماریان» درمیان گذاشتم .متعجب ونگران شد ولی مخالفتی نکرد : فقط گفت :ـ امیدوارم این ماجرا عاقبت خوشی داشته باشد .

وقتی میخواست از من جدا بشود و پیش «لورا» برود درحالیکه‌میکوشیدم بهتر است امیدوار بود بتواند قبل از غروب آفتاب او را لحظه‌ای برای گردش از اطاق بیاورد .

آرامش خودرا حفظ کنم از حال خواهرش پرسیدم .جواب دادکه حالش کمی باطاق خودبرگشتم.خوشبختانه‌اصلاح‌ومرمت‌نقاشیهای آقای‌فرلی نگذاشت‌به‌آینده فکر کنم . نزدیك غروب ناگهان از پنجره ، چشمم به مادموازل «فرلی» افتاده که آهسته زیر پنجره‌ام قدم میزدم .

از موقع صبحانه دیگر او را ندیده بودم . یکروز بیشتر بپایان اقامتم درلیمریج هوس ، نمایند‌ه بود این آخرین روزی بود که اورا میدیدم . پشت پرده پنهان شدم و با نگاه قدم بقدم مشایعتش کردم . مانتوی تیره‌ای روی پیراهن ابریشمی سیاهی بتن داشت و همان کلاه حصیری ساده‌ای را که‌روز اول دیده بودم بسر گذاشته بود . سگش مثل همیشه در کنارش راه میرفت . ولی «لورا» گوئی از حضور حیوان با خبر نبود سر را بزیرانداخته و دستها را در جیب مانتو گذاشته بود . برگهای خزانی بر اثر باد جلوی پاهایش میرقصیدند . آفتاب غروب میکرد. سك خود را به پاهای صاحبش میمالید . میخواست توجهش را جلب کند ولی «لورا »حتی او را نگاه نمیکرد . بیش از بیش از من‌دور میشد و برگهای زرد.درختان کم‌کم او را از نظرم پنهان میکرد . آنقدر نگاه کردم که چشمهایم بدرد آمد . دوباره با دل ،مزده تنها ماندم .

یکساعت بعد ، خورشید ناپدید شده بود و من‌کارم را تمام کرده بودم پالتو و کلاهم را برداشتم و آهسته از خانه خارج شدم .

ابر های تیره و تاری آسمان را پوشانده بود و از دریاباد سردی میوزید . با آنکه‌ساحل دریا دور بود ولی صدای امواج در گوشم طنین می انداخت . هیچ موجود زنده‌ای دیده نمیشد وارد گورستان شدم .

۱۳

وضع گورستان مجبورم کرده بود که با احتیاط گوشه پنهانی رابرای انتظار انتخاب کنم . از محلی که انتخاب کردم بخوبی آرامگاه خانم «فرلی» وکلبه چوبی نگهبان کلیسیا را دمیدیدم .

هیچ صدائی از هیچ سوئی شنیده نمیشد . صدای هیچ پرنده‌ای بگوش نمیرسید و هیچ سگی پارس نمیکرد . تنها صدائی که در این سکوت ترسناك شنیده میشد صدای جوب آب و سایش برگهای درختان کوتاه بود . قلبم بشدت میزد و دقیقه ها را می شمردم .

نیازمندیها و آگهی های کوچک

استخدام میشود

بیکنفر بانو برای کار در مطب نیازمندیم بتلفن ۵۱۱۷۲ مراجعه شود .
آ_۲۵۴۳۳

نقشه کش زن ومرد با تضمین نقدی استخدام میشود
خیابان شمیران روبروی بانك صادرات ومعادن شماره ۵۰۵
۱_۵ آ_۳۲۱۰۶

استخدام می شود
به تعدادی کارگر جوان نیازمندیم بعد از ظهر ها از ساعت ٤ الی ٦ به آدرس زیر مراجعه کنید خیابان شاه بین یغما و شیخ هادی کاشی۶۹
۱_۳ آ_۲۵۱۶۹

سازمان بیمه‌های اجتماعی کارگران
برای خدمت در شهرستانها احتیاج به چند نفر پزشك دارد داوطلبین واجد شرایط بدفتر بهداری سازمان بیمه های اجتماعی مراجعه نمایند .
مدیر عامل . دکتر رضا سرداری
۱_۳ آ_۲۵۲۶۳

یکنفر خانم ماشین‌نویس که تحریر فارسی و لاتین را بنحو کامل بلد بوده وبزبان انگلیسی آشنائی کامل داشته باشد مورد احتیاج است . برای کسب اطلاعات بیشتر و انجام امتحان لازم باداره کارگزینی وزارت امور خارجه مراجعه نمایند .
۱_۲ آ_۳۲۶۶۲

نمایندگی داروئی درجه یك
احتیاج باستخدام یك نفر دکتر طب‌یا دارو ساز بمنظور تبلیغ دارو که بشهرستانها مسافرت نماید و مشمول نظام وظیفه نبوده و بزبانهای انگلیسی یا فرانسه کاملا مسلط باشد دارد واجدین معلومات تقاضای مربوطه را با خط خود بفارسی و یك زبان خارجی با مشخصات کامل و نشانی واضح توسط‌شماره ۱۰۶۵ روزنامه اطلاعات ارسال دارند .
۳_۳ آ_۲۵۰۵۹

سازمان ثلاث
بچند نفر جوان دوچرخه سوار با سواد با داشتن دو چرخه نیازمند است بعد ازظهرها بخیابان نواب‌چهار راه خاکباز کوچه نجاتی شماره ۸ مراجعه فرمایند .
۱_۲ آ_۲۵۴۰۳

آگهی استخدام
بچند نفر مهندس و کمك مهندس برق باسابقه جهت کار درشهرستانها با حقوق مکفی نیازمندیم داوطلبان غیر مشمول مشخصات و سوابق‌کار و نشانی‌خودرا تحت شماره ۱۰۷۱ تایك هفته بدفتر روزنامه اطلاعات ارسال دارند .
۱_۲ آ_۲۵۳۹۹

کارگران وارد درامور ساخت درب و پنجره و میز و صندلی فلزی مورد احتیاج کارخانه صنعتی اوج میباشد خیابان پهلوی ایستگاه بیمه تلفن ۸۲۶۱۰
آ_۲۵۳۴۱

استخدام میشود
چند نفر مبتدی که علاقمند به امور فنی بوده و حداقل معلومات آنها ششم ابتدائی باشد استخدام میشود . گراور سازی زانیچ خواه ـ لاله‌زار کوچه ممتاز
۱_٤ آ_۳۲۸۳۲

یکنفر فروشنده مرد که اطلاعات حسابداری نیز داشته باشد با ضامن معتبر برای تمام روز مورد نیاز است (اشخاص مبتدی از مراجعه خودداری نمایند) داوطلبین بفروشگاه علوی خیابان شاهرضا پیچ شمیران مراجعه نمایند .

شرکت سهامی تکنو فریکو
یکنفر جوان دیپلمه که ماشین‌نویسی فارسی بداند و بزبان انگلیسی آشنا و سن او بین ۲۰تا۳۰ سال باشد برای تمام روز (صبح و عصر)استخدام میکند
نشانی خیابان قوام‌السلطنه جنب بیمارستان رضانور
آ_۳۲۸۳۰

استخدام میشود
کارگر حلبی‌ساز درجه یك‌جوشکار کاربیت درجه یك کارگر آهن ورق کار به جنرال مکانیك شاهرضا کالج‌ـ نبش کوی البرز بین ساعت ۶٫۳۰ تا ۸ بعداز ظهر مراجعه نمایند

استخدام مترجم انگلیسی
« یکنفر که از عهده ترجمه‌مکاتبات انگلیسی برآید و ماشین نویسی لاتین و فارسی را بداند مورد نیاز است . داوطلبان‌بین‌ساعت پنج وشش عصر به شرکت سهامی جیپ خیابان اکباتان ساختمان جیپ مراجعه فرمایند . »
۱_۲ آ_۲۵۳۵۵

مستغلات

برای اجاره منازلتان بخارجیان به خانه‌سیاح‌تلفن ٤۱۷٤۷ مراجعه‌فرمائید
۱_۲۶ آ_۲٤۶۶۳

خانه اجاره‌ای
منزلی دارای ٤ یا ۵ اطاق با حیاط نوساز با حمام وتوالت و آشپزخانه مدرن‌در حوالی خیابان تخت جمشید و پهلوی با اجاره بدون مبله درحدود ۱۲۰۰۰ ریال ومبله ۲۰۰۰۰ ریال‌مورد احتیاج است با تلفن ٤۳۵۷۱ تماس بگیرید ۱_۲ آ_۲۵۳۱۵

توریست ایران
احتیاج بچند دستگاه آپارتمان طبقه اول ومنزل دربست با آب‌لوله کشی دارد ـ۶۸ فردوسی شمالی‌تلفن ۳۲۳۶۸
آ_۲۵٤۲۹ ۱_۲

اجاره داده میشود

یك قطعه زمین
بمساحت شش هزار متر که فقط‌تا جاده اسفالت‌خیابان خزانه‌دویست متر فاصله دارد پشت کارخانه برق شوش باداشتن آب کافی بوسیله موتوریمپ از چاه‌تامین‌میشودبرای احداث کارخانه وامثال آن به اجاره واگذار میشود طالبین به تلفن ۵۰۹۱٤ یا گاراژزهره سی متری دلبخواه به اصغر حاجی رحیم مراجعه و اطلاعات کافی دریافت دارند .
۱_۲ آ_۲۵۲٤۵

صدها منزل دربست وآپارتمان
خالی جهت اجاره موجود داریم لاله‌زار سازمان تهیه مسکن ۹٤۰ تلفن ۳۹۹۵۳و ۳۹۲۹۳
۸_۱۵ آ_۲۱۰۹۷

ساختمان مشتمل برسی اطاق در بهترین نقطه شمال شهربه‌موسسات دولتی ویا خارجی باجاره واگذار میشود .
خیابان شاهرضا کوچه آذر نوش شماره ۵ تلفن ۶۸۱۱۶
۱_٤ آ_۲٤۹۰۹

اجاره داده میشود
چند دستگاه آپارتمان مجهز به شوفاژ و سایر لوازم در بهترین نقطه خیابان فرصت اجاره داده میشود . بین ساعت ۵ تا۷ بعداز ظهر به تلفن ۶۷۵۲۱ مراجعه فرمائید .
آ_۳۲۷۱۲

یك منزل بمساحت ۹۰۰ متر
برق و تلفن ۱۲ اطاق در خیابان ایران باجاره داده میشود طالبین بتلفن ۳۹۶۱۲ مراجعه نمایند
آ_۲۵٤۰۵

فروش اتومبیل

اتومبیل فیات ۱۱۰۰ وانت مدل۵۶ بقیمت ۳۹۰۰۰ ریال فوری بفروش میرسد تلفن ٤۸۱۱۰
۱_۲ آ_۲۵۳۳۹

آموزشگاههای فنی

کلاس‌رادیو پاریس
سیزدهمین سال تاسیس
با امتیاز رسمی از وزارت فرهنك نامنویسی پنجاهو هشتمین دوره تا ۲۹ آذر ـ شروع ۳۰ آذر برای شهرستان ها تدریس با مکاتبه خیابان اسلامبول ـ پاساژ میزبان آ_۳۲۳۳۶

پزشکیار
جهت تمام وقت با حقوق مکفی مورد نیاز است‌به تلفن ٤۲۸۰۸ مراجعه شود
۱_۲ آ_۲۵۳۶۵

موسسه کاریابی ملی ایران
برای انجام پروژه‌و طرحهای نوین خود به شریك فعال وباذوق نیازمند است .
نشانی ـ خیابان اکباتان شماره ۱۰٤

موسسه کاریابی ملی ایران
برای مدیریت شعبات اصفهان ـ تبریز ـ شیراز به سه نفر کارمند با شرایط زیر نیازمند است .
۱ـ سن بین۳۵الی ۵۰ سال .
۲ـ دارابودن دیپلم ادبی .
۳ـ داشتن اطلاعات اداری واجتماعی
٤ـ سپردن تضمین معادل ۶۰هزار ریال .
نشانی‌ـ خیابان اکباتان شماره ۱۰٤
آ_۳۲۷۷۰

« بچند نفر دکتر داروساز که‌خدمت نظام را انجام ویابرك معافی در دست داشته باشند برای ویزیت در تهران یا شهرستانها برای‌تمام‌روز نیازمندیم. داوطلبان بین ساعات ۶ تا۸ بعدازظهر بشرکت سهامی‌خوراك خیابان‌فردوسی بالا شماره ۶۹۵مراجعه فرمایند .»
آ_۳۲۸۱۲

استخدام میشود
یك نفر استاد تراشکار و یك نفر درو پنجره ساز ـ کارخانه پارس مکانیك تهران پارس فلکه هرمز‌ـ تلفن ۹۱۱۵۲۷
آ_۲۵۳٤۹

بفروش میرسد

قابل توجه خریداران اراضی
چند قطعه زمین از هزار متر ببالا واقع در کنار جاده اسفالته‌تهران آبعلی کیلومتر ۲۱ و مشرف‌برودخانه زیبای جاجرود با آب وسند مالکیت که برای ویلا و احداث باغ‌و مرغ‌ـ داری مناسب است با قیمت نازل بفروش میرسد . طالبین به بنگاه آراسته پیچ شمیران تلفن ۳۹۰۰۰ مراجعه نمایند اراضی مزبور مشمول مالیات و عوارض‌نمیباشدوبکارمندان دولت نقد واقساط فروخته میشود.
۱_۵ آ_۲٤۶۹۵

خانه شخصی ساز خیلی ارزان
۱۵۰ متر ۶ اطاق باآب و برق تلفن تخت جمشید به علت مسافرت ۸۰ هزار تومان به فروش می‌رسد. شاهرضا روبروی سینمارودیال آژانس رایت تلفن ۳۱۸۵۳ ـ ۳۲۹۷۱
۱_۳ آ_۲٤۹۰۳

خانه فروشی بزرك‌ماشین‌رو
۵ اطاق حمام ـ برق اول نارمك قیمت ٤۵ هزار تومان تلفن ۹۱۵۶۶
آ_۲۵۳۵۳ ۱_٤

خانه فروشی
یك باب خانه نو ساز بسیار محکم‌وزیبا روکار سیمان بادر ورودی ماشین رو بمساحت دویست‌مترمربع ودارای ۵ اطاق و حمام وبرق واقع در تهران نو خیابان خاقانی (نرسیده بحمام تهران پارس) کوچه سوم‌دست چپ نقد و یانقدو اقساط بفروش می رسد تلفن ۹۱۳۳۹ قیمت نقد ۶۰ هزار تومان
آ_۲۵۲۳۷ ۱_۱۰

آگهی فروش خانه
یك‌باب خانه در بهترین نقطه‌خیابان ایران و عین‌الدوله‌سابق ، کوی دکتر سنك دارای شانزده اطاق با آب‌لوله وبرق شبانه روزی بفروش میرسد طالبین بتلفن شماره۳۰۵۱۱۶مراجعه کنند .
آ_۲۵٤۱۳ ۱_۳

خانه‌فروشی در بهترین مرکز تهران
بمساحت ۷۱۰ متر بنای سه‌طبقه جدید بدون مشرف با برق و تلفن و گلخانه از خیابان سعدی وشاه‌آباد واکباتان هم راه دارد رجوع فرمائید به تلفن ۳۵۳۱۸ بنگاه استیفائی
آ_۲۵۲٤۱ ۱_۳

جویای کار

تدریس سهمرسمی ، تحصیلی و کلیه مواد سیکل اول به ۲۱۲۱۱ تلفن‌نمائید ۱_۲ آ_۲۵۲۱۱

جوانی با آشنائی کامل وسابقه ممتد در حسابداری ودفترداری بعد از ظهر جویای کار میباشد تلفن ۳۹۹۹۸
۱_۲ آ_۲۵۰۸۱

راننده‌ای جوان
با گواهینامه دوم همگانی جویای‌کار است براهنمای شماره ۱۰۷۰ اطلاعات مراجعه فرمایند .
آ_۲۵۳۶۷ ۱_۲

جوانی دیپلمه که انگلیسی بطور کامل میداند جویای کار دریك موسسه ملی است بشماره۱۰۶۹دفتر راهنمای اطلاعات مراجعه شود .
آ_۲۵۳۲۱

تلفنهای اطلاعات

تلفنخانه	۳۰۰۱۱تا ۳۰۰۱۹
سعیه کهیه	۳۰۲۶۳۲ ـ۳۰۵۱۰۸
سازمان شهرستانها	۳۰۵۰۱۷
سرویس حوادث	۳۰۳۵۶۹
کانون صوتی	۳۰٤۵۹۲
اطلاعات هفتگی	۳۰٤۸۷۸
اطلاعات بانوان	۳۰۳۳۱۳

آگهی های کوچک

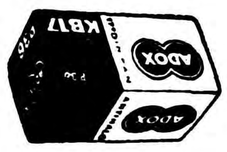

فیلم آدوکس
بهترین فیلم دنیا
باحساسیتهای مختلف
شرکت نیالا تلفن ۶۹۰۳۷
خیابان شاه ـ چهارراه رازی ۱۳ـ۱۱۱

آگهی حصر وراثت
به تاریخ ۳۶٫۳٫۲۵ بانو صغری مرادی فرزند اله مراد به شناسنامه شماره ٤۱ کرج دادخواستی بخواسته حصر وراثت به دادگاه شهرستان کرج قائم مقام بخش تقدیم که به شماره ۷۳٫۳۶ مدنی ثبت گردیده و چنین توضیح داده که مرحوم اله مراد مرادی فرزند مرحوم خدا مراد به شناسنامه شماره ٤۰ کرج در تاریخ ۱۳۲۳ در قریه مبارك شهریار اقامتگاه دائمی خود فوت نموده و وارث منحصر او خود متقاضیه می باشد اینك ، انجام تشریفات قانونی مراتب سه نوبت متوالی ماهی یکمرتبه در روز نامه رسمی کشورشاهنشاهی وروزنامه اطلاعات آگهی می شود تا هر کس اعتراضی دارد یا وصیتنامه از متوفی نزد کسی باشد از تاریخ نشر اولین آگهی ظرف سه ماه بدادگاه تقدیم دارد والا گواهی صادر می شود و هر وصیتنامه‌ای جز رسمی وسری که‌بعد ازاین موعد ابراز شود ازدرجه‌اعتبار ساقط است .
نوبت اول ۳۸٫۷٫۱٤ آ_۱۸۸۳۳
دادرس‌دادگاه‌شهرستان کرج‌ـمحمدخاور

اعلانات رندگی

نهال سیب لبنانی سرخ وطلائی
وبهترین میوه‌های پیوندی
تلفن ٤۳۶۱۵
۱_۶ آ_۲۵۱۹۱

آهن ورق ترانسفورماتور
شرکت تهرانشهر محدود خیابان سعدی تلفن ۳٤۳۵۳ـ ۳۰۲۱۱۵
آ_۳۲۸۱۸

گراورسازی زانیچ خواه
باتشکیلات نوین درسالن جدید مشغول کار و آماده همکاری بامطبوعات میباشد .
آ_۳۲۸۳٤ ۱_٤

آرایشگاه لی‌لی
زیرنظر متخصص زیبائی و آرایش از آلمان
ایرانشهر کوچه مهاجر نمره ۵
تلفن ۶۶۹۶۸

تلویزیون مدیاتور

باپرق ضعیف بهتر ازهرتلویزیونی کارمیکند تنظیم برق از ۹۰ تا ۲۵۰ ولت تلویزیون مدیاتور دارای قفل و کلید بوده وبلندگوی بخیه مدلهای تلویزیون مدیاتور دارای فیدلیتی است بردوایستگاه واردمیشود بدون لرزش تصویر

آگهی مناقصه خرید مقدار پنجهزار کیلوگرم زغال اکتیف

شرکت سهامی مواد غذائی وشیمیائی ایران مقدار پنجهزار کیلوـ گرم زغال اکتیف موردنیاز کارخانه گلیسیرین و صابون را از طریق مناقصه خریدا ری‌مینماید داوطلبان فروش میتوانند همه روزه باستثنای ایام تعطیل برای دریافت شرایط و مشخصات باداره دفتر شرکت واقع درخیابان آملـ کوچه دقت مراجعه وپیشنهادات خودرا حداکثر تا آخر وقت اداری روز چهارشنبه ۱۵٫۱۰ر ۳۸ تسلیم و رسید دریافت دارند پیشنهادات رسیده درساعت ده صبح روز۱۶٫۱۰ر۳۸ باز وقرائت خواهد گردید .
مدیر عامل شرکت سهامی مواد غذائی و شیمیائی‌ایران
آ_۳۲۸۲٤ ۱_۲ مهندس اسمعیل سمیعی

آگهی شهرداری تهران

در پیرو آگهی های قبلی شهرداری تهران بمنظور حفظ زیبائی‌شهر وآسایش عمومی کلیه مالکین وساکنین محترم پایتخت باطلاع‌میرساند.
چون با توجه باهمیتی که شهر تهران دارد و اصلاحاتی که برای تامین عبور و مرور و رعایت اصول شهر سازی‌دربرنامه شهرداری‌تهران قرار گرفته وباید کلیه ساختمانهای شهر تهران بر اساس طرحهاو آئین نامه های مصوبه بناشود ازکلیه مالکین محترم پایتخت انتظاردارد که برای نیل بمقصود و اجرای‌برنامه های اصلاحی و زیبائی شهرتهران باشهرداری همکاری و بمنظور تفکیك اراضی خود وشروع به هرگونه عملیات ساختمانی و دیوارکشی قبلاباداره کل فنی شهرداری مراجعه و تحصیل پروانه نمایند و مطلقا بدون اجازه در این موارد اقداماتی‌نفرمایند تاشهرداری تهران بتواند باپشتیبانی و همکاری قاطبه مردم نسبت‌باجرای طرحهای اصلاحی که برای شهر تهران در نظر گرفته شده ونتیجه آن عاید عموم اهالی محترم پایتخت خواهد شد توفیق کامل حاصل نماید .
به برزنهای مربوطه دستور داده شد جدا از عملیات ساختمانی که بدون پروانه واجازه شهرداری انجام میشود جلوگیری نمایند .
آ_۳۲۸۰۰ شهردار تهران

آگهی تجدید مناقصه خرید ده هزار عدد حلب ۱۵ کیلوئی

شرکت سهامی مواد غذائی و شیمیائی ایران تعداد ده هزار عدد حلب ۱۵ کیلوئی مورد نیاز خود را از طریق مناقصه خریداری مینماید . داوطلبان شرکت در مناقصه میتوانند همه روزه باستثنای ایام تعطیل در ساعات اداری برای دریافت برك شرایط‌ومشخصات مناقصه بدفترشرکت واقع در خیابان آمل کوچه دقت مراجعه نمایند .
پیشنهادات تا آخر وقت اداری روز یکشنبه پنجم دیماه ۳۸ سال جاری پذیرفته ودر ساعت ده صبح روز بعد باز و خوانده خواهد شد .
مدیرعامل شرکت سهامی مواد غذائی و شیمیائی‌ایران‌ـ مهندس‌اسمعیل سمیعی
۱_۳ آ_۳۲۸۲۶

آگهی مناقصه خرید آهن ورق شطرنجی (عاجدار)

موسسه هانری پولی (مهندس مشاور سازمان برنامه) تعداد ٤۵ ورق آهن‌شطرنجی۱ متر × ٤ متر و به قطر ۵ میلیمتر از طریق مناقصه خریداری میکند کسانیکه مایلند در این‌مناقصه‌شرکت کنند قبلا به دفتر امور زراعی سازمان برنامه مراجعه وبرك مشخصات و مشروط معامله را دریافت فرمایند .
قسمت امور زراعی سازمان برنامه پیشنهادات را تا ساعت ۱۰ صبح‌روز ۲٤آذرماه۱۳۳۸ میپذیرد کمیسیون مناقصه در ساعت ۱۱ صبح همانروز در قسمت مذکور تشکیل میشود ورودپیشنهاد دهندگان در کمیسیون مناقصه آزاد خواهد بود . امور زراعی سازمان برنامه
۱_۲ آ_۳۲۳۶۶

راهنمای پزشکی اطلاعات

دکترهای متخصص درمجاری ادرار وتناسلی
دکتر محمدرضا مسعد
رزیدنت سابق بیمارستانهای امریکا درمان قطعی بیماریهای مقاربتی‌دروازه دولت روبروی قیات‌تلفن ۴۰۲۵٤۸

دکتر دانشگر
امراض مقاربتی و جلدی سوزاك تازه وکهنه ورم پرستات ضیق مجرا سستی و مواسیر امراض زنانه و نازائی‌ـ خیابان سپه مقابل پستخانه تلفن ۳۰۲٤۱۶

دکترهای متخصص در بیماریهای جهاز هاضمه
دکتر رفیعی
از دانشگاه پاریس معده‌ـ کبد روده بدیرائی ٤تا ۸بعدازظهر خیابان جامی اول کوچه پاریس

دکترعباس نیك‌نژاد
متخصص ازدانشگاه پاریس
دربیماریهای معده ـروده ـ کبد ـ لوزالمعده ودرمان مواسیر بدون عمل فیستول ـفیسور مامتد موثر .
دروازه شمیران خ ـ گرامی

دکتر ا ـ پولوسا
متخصص بیماریهای مقاربتی مجاری ادرار تناسلی خیابان فردوسی‌شمالی کوچه صادق تلفن ٤۶۵۸۹ پذیرائی صبح و عصر .

آزمایشگاه دکتر زمردی
افتتاح وآزمایشهای پزشکی را با روش سپکتر وفوتومتری وگروپ خون روی کارتهای مخصوص انجام میدهد .
نشانی ـخیابان شاهرضا ـبین چهار راه کالج وویلا ـجنب کوچه سرشاد کاشی ۲۵٤ تلفون ٤۳۹۰٤

دکتر رحمانی
متخصص امراض اعصاب و روح از دانشگاه لندن خیابان پهلوی بالاتر از چهارراه امیر اکرم تلفن ٤۵۱۱٤ پذیرائی صبح وعصر .

بخش دندانپزشکی شبانه روزی
دندان پزشك حاذق حکیم پور مقدم
شاه‌آباد اول خیابان باغ سپهسالار
کوچه مهندس المالك تلفن ۳۲٤۸۱

پلی کلنیك
دکترصدیقی‌ـ دکترمجاهدی
رزیدنت سابق بیمارستانهای‌امریکا بیماریهای داخلی ـ اطفال ـ مقاربتی ترك تریاك و سایر مواد مخدره ترك الکل
مجهز به دستگاههای رادیوسکپی و اثروسل ترابی (بخور پنی‌سیلین غیره) دیاترمی
پذیرائی بعداز ظهرها و ایام تعطیل و شبها تا صبح
خیابان شاه روبروی مسجد سجاد شماره تلفن ٤۹۵۲۶

کشیك امشب پزشکان

آقایان دکتر مظاهری : خیابان شمیران ـ سی متری مقابل اداره رادیو ـ دکتر فریدون صادقیه : خیابان امیریه ایستگاه دلبخواه دکتر عیوض زاده :خیابان امیرآباد کوچه خوشنویسان

تقویم اطلاعات

دوشنبه پانزدهم ۳ذر ۱۳۳۸
دوشنبه ششم جمادی الثانی۱۳۷۹
دوشنبه هفتم دسامبر ۱۹۵۹
اذان‌صبح: ساعت ۵و ۲۲ دقیقه
طلوع آفتاب : ساعت ۶و۵۸دقیقه
غروب آفتاب: ساعت ۱۶و٤۷ دقیقه
کشیك پزشکان

آموزشگاههای ملی

اعزام دانشجو بخارج
عده‌ای دانشجو برای تحصیل و کار آموزی دررشته های مختلف فنی باروپا اعزام میگردد. خیابان‌شمیران مقابل بانك صادرات ومعادن شماره ۵۰۵
۱_۵ آ_ ۲۲۱۰٤

صاحب امتیاز و مدیر مسئول عباس مسعودی
جای اداره خیابان خیام چاپخانه اطلاعات

امشب بکدام سینما میروید

سینماهای درجه یك

سینما آسیا
ورق سرنوشت (وایدا سکرین ـ رنگی ـ دوبله بفارسی) با شرکت : جینا لولو بریجیدا ـ ژان کلودپاسکال شروع : ۱۰٫۵ صبح ـ ۲٫۵ ـ٤٫۵ ـ ۶٫۵ ـ۸٫۵ بعداز ظهر تلفن ۴۰۲۵٤۸

سینما ایران
ساده لوح (دوبله بفارسی)باشرکت: راج کاپور .شروع ۱۰٫۵ صبح ـ۲ـ ٤و ربع‌ـ۶ ـ۸ وسه ربع بعداز ظهر تلفن ۳۶۳۵٤

سینما ایفل
صحرای زنده (رنگی ـدوبله‌بفارسی) شروع ۱۰صبح ـ۲ـ٤ـ۶ـ۸ بعداز ظهر تلفن ٤۰۱۱۶

سینما آریا
شیر های جوان (سینما سکوپ ـ دو بله به فارسی) باشرکت : مارلون براندو ، مونتکمری کلیفت . شروع: ۱۰٫۵ صبح ۱٫۵ ـ ٤ ـ ۶٫۵ ـ ۸ وسه ربع بعداز ظهر ـ تلفن :۳۷۹۵۶

سینما اسکار
طوفان (تکنی راما ـ رنگی دوبله بفارسی) باشرکت وان هفلین ـ سیلوانا منگانو . شروع : ۱۰٫۵صبح ـ۲٫۵ ـ٤ـ وسه‌ربع ـ۷ ـ۹وربع بعداز ظهر ـ تلفن ٤۵۷۹۷

سینما برلیان
طوفان (تکنی راما ـرنگی ـ دوبله بفارسی)با شرکت :سیلوانامنگانو ـ وان هفلین شروع: ۱۰ صبح ـ۲ـ ٤و ربع ـ۶٫۵ ـ۸ و سه ربع‌بعدازظهر تلفن : ۳۳۵۳۵

سینما پلازا
غروب عشاق (رنگی ـ دوبله به فارسی) باشرکت : راك هودسن ، سید چاریس ، شروع : ۱۰٫۵ صبح ۲٫۵ ـ ٤٫۵ ـ ۶٫۵ ـ ۸٫۵ بعداز ظهر‌ـ تلفن ٤٤۲۵۵

سینما پارك
کارملا عروسکه (دوبله بفارسی)با شرکت: ماریزاآلاسیو‌ـ فینومانفردی شروع : ۱۰٫۵ صبح ـ۲٫۵ ـ٤٫۵ ـ ۶٫۵ ـ۸٫۵ بعد از ظهر ـ تلفن : ۳۹۶۳۷

سینما تهران
آقا جنی شده باشرکت: تفکری شهین ـ شروع: ۱۰٫۵ صبح ـ ۲٫۵ ـ ٤٫۵ ـ ۶٫۵ ـ ۸٫۵ بعداز ظهر تلفن : ۳۸۱۶۵

سینمای تخت‌جمشید
شورش بیدلیل (سینما سکوپ ـ رنگی) باشرکت: جیمزدین‌ـ ناتالی وود. شروع ۱۰٫۵ صبح‌ـ۳ـ۵ـ۷ـ۹ بعداز ظهر

سینما چارلی
قطار فراری (سینما سکوپ‌ـرنگی) باشرکت فس‌پارکر‌ـجف هنتر‌ـ شروع ۱۰صبح‌ـ ۲ـ٤ـ۶ـ۸ بعداز ظهر‌ـ تلفن ۶۸٤۶۹

سینما حافظ
بطارفراری(سینماسکوپ‌ـرنگی)باشرکت فس پارکر‌ـ جف هنتر. شروع: ۱۰٫۵ صبح‌ـ۲٫۵ ـ٤٫۵ ـ ۶٫۵ـ۸٫۵ بعد ازظهر تلفن ۳۷۶۷۵

سینما دیانا
آقا جنی شده باشرکت تفکری‌ـ شهین .شروع: ۱۰٫۵ صبح ـ۲٫۵ ـ٤٫۵ ـ ۶٫۵ ـ۸٫۵ بعد از ظهر تلفن ٤۲۰۱۰

سینما رویال
آخرین لحظه با شرکت : وان جانسون . شروع : ۱۰٫۵ صبح ـ ۲٫۵ ـ ٤٫۵ ـ ۶٫۵ ـ ۸٫۵ بعداز ظهر تلفن : ۲۸۲۰۶

سینما رکس
گروه فداکار با شرکت : تب هنتر. شروع : ۱۰٫۵ صبح ـ۲٫۵ ـ٤٫۵ ـ ۶٫۵ـ۸٫۵ بعد از ظهر تلفن ، ۳٤۱۶۹

سینما رادیوسیتی
معمای‌بزرك باشرکت: سوزان هیوارد کرك داگلاس شروع: ۱۰٫۵صبح ۳ـ ۵ـ۷ـ۹ بعداز ظهرتلفن ٤۳۳۲۰

سینما سعدی
ورق سرنوشت «وایدا سکرین ـ رنگی ـدوبله بفارسی» با شرکت جینالولو بریجیدا‌ـ ژان‌کلودپاسکال شروع ۱۰٫۵ صبح‌ـ۱۲٫۵ ـ۲٫۵ـ ۴٫۵ـ۶٫۵ـ۸٫۵ بعداز ظهر تلفن ۳۶٤۶۸

سینما سهیلا
شوفر ناتو (دوبله به فارسی) با شرکت : والتر کیاری ـ آنتونلالوالدی شروع : ۱۰٫۵ صبح ـ ۲٫۵ ـ ٤٫۵ـ ۶٫۵ـ ۸٫۵ بعداز ظهر تلفن :۳۶٤۲٤

سینما کریسنال
بینوایان (تکنی راما ـ رنگی ـ دوبله بفارسی) باشرکت‌ژان گابن دانیل دلورم . شروع : ۱۰٫۵ صبح ۲٫۵ ـ ٤٫۵ ـ ۶٫۵ ـ ۸٫۵ بعداز ظهر تلفن ۳۷۶۷۵

سینما کاروان
آخرین پل (دوبله بفارسی) باشرکت ماریاشل شروع : ۲٫۵ ـ ٤٫۵ ـ ۶٫۵ ـ ۸٫۵ بعداز ظهرتلفن ٤۰۰۶۵

سینما متروپل
غروب عشاق (رنگی‌ـ دوبله بفارسی) با شرکت : راك هودسن ـ سیدچاریس شروع : ۱۰٫۵ صبح ـ ۲٫۵ ـ ٤٫۵ ـ ۶٫۵ ـ ۸٫۵ بعد از ظهر ـ تلفن : ۳۹٤۱۰

سینما مولن‌روژ
بینوایان (تکنی راما ـ رنگی ـ دوبله بفارسی) باشرکت : ژان‌گابن دانیل دلورم‌شروع : ۱۰٫۵صبح‌ـ۲ ٤ـ ۶ ـ ۸ بعداز ظهر تلفن : ۳۸۷۶۵

سینما نیاگارا
شوفر ناتو (دوبله بفارسی)باشرکت والتر کیاری ـ آنتونلالوالدی . شروع: ۱۰٫۵ صبح ـ ۲٫۵ ـ ٤٫۵ ـ ۶٫۵ـ ۸٫۵ بعداز ظهر (جمعه هااز ۹ صبح) تلفن : ۶۵۳۰۷

سینما همای
ساده لوح (دوبله بفارسی) با شرکت راج کاپور شروع ۱۰٫۵ صبح ـ۲ـ٤وربع ـ۶ـ۸ وسه ربع بعداز ظهر ـتلفن ٤۲۱۶۹

سینماهای درجه دو

سینما المپیا
هولش بده «دوبله بفارسی» با شرکت آشوك کمار شروع ۲ـ٤ـ۶ـ ۸ بعداز ظهر تلفن ۶۵۷۹۸

سینماپردیس
جانباز صدیق باشرکت رابرت تیلور ـ کی کندال . شروع : ۱۰٫۵ صبح ـ ۲٫۵ ـ ٤٫۵ ـ۶٫۵ ـ ۸٫۵ بعداز ظهر

سینماتاج
داستان سه عشق (رنگی) باشرکت جمس ماسون ـ کرك داگلاس ـ پیرآنجلی . شروع : ۱۰٫۵ صبح ۲٫۵ ـ ٤٫۵ ـ ۶٫۵ ـ ۸ و سه‌ربع بعداز ظهر تلفن ۳۳۰۶۳

سینما سیلوانا
حمله آتیلا (رنگی‌ـ دوبله بفارسی) باشرکت: جف چندلر شروع:۲٫۵ـ ٤٫۵ـ ۶٫۵ـ۸٫۵ بعداز ظهر‌ـ تلفن ۳۳۷۷۷

سینما فری
هولش بده(دوبله‌بفارسی) باشرکت آشوك کمار ـ مدهوبالا . شروع : ٤٫۵ ـ ۶٫۵ ـ ۸٫۵ بعداز ظهر تلفن ۲۷۸۹۳

سینمافردوسی
شلاق‌نقره با شرکت :دیل‌رابرتسون شروع ۹٫۵ صبح‌ـ۱۲ـ۲ـ٤ـ۶ـ۸بعداز ظهر تلفن : ۳۵۷۸٤

سینما مشعل
پاره دوز و شیر باشتراك : ویکتور ماتیور ـجین سیمونز . شروع : ۲ ٤ـ۶ـ۸ بعد از ظهر تلفن : ۳۳۸۲۶

سینمامراد
شانس و عشق و تصادف با شرکت: دلکش ـ وحدت . شروع ۲ـ٤ـ۶ـ۸ بعداز ظهر تلفن: ۳۷۳۸۹

تاترها

تاتر پارس آناهیتا
اتللو باشرکت :آزرم ـحسین ـ اسکونی ـبالاسانیان ـ مصطفی اسکونی شروع ۸ بعداز ظهر تلفن ۳۸۸۱۱ ـ۳۳٤۳۳

تاتر تهران (سالن اول)
عاشق بازنشسته باشرکت :وحدت. مورین . شروع ۶ ـ۵ـ۸ بعد از ظهر

تئاتر تهران (سالن‌دوم)
افسانه (سومین شب از هزار و یکشب) با شرکت :فرید ـسیما. شروع: ۶٫۵ ـ ۸٫۵ بعداز ظهر جامعه باربد

مادمزن خانم وبندرمیر . باشرکت مهرزاد ـ شهلا جعفری شروع: ۸٫۳۰ بعداز ظهر (جمعه‌ها دوسانس) تلفن : ۳۲۲۶۵

متن لایحه اصلاحات ارضی

بقیه ازشماره قبل

ماده بیستم- بهر یك از اشخاصی که حائز شرایط دریافت زمین باشند طبق آئین‌نامه که به تصویب هیئت عالی اصلاحات ارضی خواهد رسید بنا بمقتضیات منطقه و بادر نظر گرفتن نوع زراعت -موقعیت زمین -جنس خاك بمیزانیکه برای زندگی یك خانوار کشاورز نیروی کارافراد آن خانوار حتی الامکان کافی باشد زمین واگذار میگردد حداقل مساحت زمین برای هر خانوار در هر منطقه بنابه پیشنهاد کمیسیون اصلاحات ارضی استان و تصویب هیئت عالی اصلاحات‌ارضی تعیین خواهد شد.

تبصره - زمینهای آبی باحقابه مربوطه از قنات یا رودخانه و غیره بزارع منتقل خواهد شد.

در مورد قنات مالکیت مشاع آن نیز نسبت بسهم حقابه آن زمین بکشاورز تحویل گیرنده زمین‌انتقال خواهد یافت زمین های آبی که‌از رودخانه مشروب میشوند مالکیت مشاع مجاری و آنهاروحقابه نسبت بزمین مربوطه بکشاورز تحویل گیرنده زمین منتقل خواهدگردید و مراقبت و نگاهداری‌و تعمیر و اصلاح کلیه این قبیل منابع بعهده شرکت‌تعاونی مربوطه خواهد بود و مادامیکه شرکت تعاونی تشکیل نشده است‌وزارت کشاورزی آئین نامه مربوط به حفظ و نگاهداری قنوات را تهیه وبتصویب هیئت عالی اصلاحات ارضی خواهد رسانید.

ماده بیست و یکم - اشخاصی‌که زمین به آنها واگذار میشودچنانکه تمام یا قسمتی از زمین واگذاری را معامله و یا بهر عنوان دیگری‌از دست بدهند نمیتوانند مجددا درخواست زمین نمایند.

فصل ششم - مقررات مربوطبه اراضی تقسیم شده

ماده بیست ودوم - اموال غیرمنقولی که بنا بمقررات این قانون تقسیم وباشخاص انتقال داده می شود بنام گیرنده سند انتقال صادر و بعنوان وثیقه وصول اقساط در رهن بانك کشاورزی ایران گذارده خواهد شد وتحویل زمین بمالك جدید بنا به دستور رئیس کمیسیون اصلاحات ارضی استان انجام خواهد گردید.

ماده بیستو سوم - هر گونه معاملاتی نسبت به اراضی واگذار شده که منجر به تجزیه آن اراضی به قطعات کوچك تر از حداقل تعیین شده برای هر منطقه طبق ماده ۲۰ بشود ممنوع وباطل است وچنانکه کشاورز فوت نماید ووراث نتوانند برای اداره ملك توافق کنند میتوانند سهم خودرا بارعایت قسمت اول این ماده بدیگران بفروشند و پرداخت بقیه اقساط بعهده خریدار جدید است

هر کشاورز می تواند تا ۵ برابر سهم تقسیم در آن محل را خریداری نماید بشرط آنکه در تمام آن‌اراضی شخصا زراعت یا دامداری نموده یا تبدیل به‌باغ نماید واگر کشاورزی توانائی کار کشاورزی را از دست بدهد می تواند زمین خودرا به کشاورز دیگری بارعایت مفاد این ماده‌بفروشد ومراتب را به اداره کشاورزی استان اطلاع دهد.

تبصره - هر گاه زمین های‌تقسیم شده مصرف دیگری غیراز زراعت پیدا نماید که‌در آمد آن بیش از کشاورزی باشد کمیسیون اصلاحات ارضی استان پس‌از رسیدگی اجازه تجزیه و فروش آنرا خواهد داد.

فصل هفتم - مقررات مالی

ماده بیستو چهارم - اعتبار لازم برای اجرای این قانون از جمله‌پرداخت اقساط بمالکین اراضی تقسیم شده وهزینه های مربوط به سازمان و عملیات اصلاحات ارضی در بودجه کل کشور منظور ودر اختیار هیئت عالی اصلاحات ارضی قرار می گیرد.

ماده بیستو پنجم - بانك کشاورزی ایران مکلف است بانظر هیئت عالی اصلاحات ارضی اقساط بدهی کشاورزان را بابت بهای زمین وصول و به حساب خزانه واریز نماید.

ماده بیستو ششم - در صورتی که کشاورزی‌سه قسط‌ازاقساط‌سالیانه‌بدهی خودرا بدون عذر موجه بنا به تشخیص بانك کشاورزی نپردازد وبا صدور اجرائیه ثبتی حاضر به پرداخت‌اقساط مزبور نگردد ملك در مقابل بقیه‌بدهی کشاورز بدولت منتقل خواهد گردید اقساطی که کشاورز به دولت پرداخته باشد بابت اجرت المثل ایام تصرف ملك محسوب خواهد شد.

ماده بیستو هفتم - کلیه عملیات ثبتی مربوط به نقل و انتقال اراضی وتاسیسات وابنیه طبق این قانون اعم از صدور سند مالکیت - اجرا و اخطار وغیره مجانا انجام واز پرداخت هرگونه حق الثبت و عوارض معاف می باشند وهمچنین کلیه تقاضانامه هواظهار نامه ها واوراق تعهدات‌اسناد ومدارك تصرف وتهیه رونوشت اسناد هرگونه اوراق دیگر مربوط بامور انتقال و تقسیم به وسیله مقامات‌رسمی یا صاحبان محاضر مورد اقدام قرار گیرد از پرداخت مالیات و عوارض و حق تمبر معاف است. پرداخت‌حقوقی که بسردفتران اسناد رسمی وسرمایه خاص مندرج در ماده ۱۳۵ قانون ثبت تعلق می گیرد. بالمناصفه بعهده طرفین معامله خواهد بود.

فصل هشتم - مقررات مربوط به کمکهای فنی و حمایت کشاورزان و زارعین.

ماده بیست و هشتم - دولت موظف است ضمن انجام عملیات تقسیم اراضی در هر منطقه سازمان مجهز کشاورزی برای تهیه و توزیع بذر ونهال مرغوب و دامهای اصیل وتامین تسهیلات لازم در اعتبار و امر بازرگانی محصولات کشاورزی وترویج کشاورزی نوین ایجادنماید.

ماده بیست و نهم - در دهاتی که زمین بین کشاورزان تقسیم‌می شود در مورد خانه مسکونی وابنیه ازقبیل طویله - انبار و غیره‌که درتصرف زارعین است به ترتیب زیر عمل میشود.

الف- هرگاه عرصه واعیانی‌ابنیه مزبور متعلق بمالك باشد عرصه مجانا بزارع واگذار میشود واعیانی ارزیابی و چنانچه بهای آن از بیست هزار ریال بیشتر باشد طبق ماده ۱۷ اززارع دریافت وطبق ماده ۱۳ بمالك پرداخت خواهد شد و کشاورزان میتوانند بنام خود تقاضای صدور سندمالکیت بنمایند واگر اعیانی متعلق بزارع باشد عرصه مجانا بزارع واگذار خواهد گردید.

ب- درمورد مسکن کشاورزانی که مالك قسمتی از زمین این‌دهات میشوند طبق بند (الف) این ماده رفتار میشودو چنانچه مالك‌بخواهد عرصه واعیانی این ابنیه را برای خود نگاهدارد مکلف خواهد بود بقدر لزوم به تشخیص کمیسیون اصلاحات ارضی استان از اراضی مجاورده برای‌ایجاد ساختمان‌بیهائی که‌از طرف کمیسیون ارزیابی معین میشود دراختیار کشاورز بگذارد ومعادل هزینه ایجاد اعیانی مشابه باآنچه قبلا متعلق بکشاورز بوده باو بپردازد.

تبصره - در دهاتیکه مشمول مقررات انتقال و تقسیم نیستند ویاقسمتی ازآن مشمول‌وقسمت‌دیگر درمالکیت باقی میماند مالك موظف است زمین مورد لزوم رابه تشخیص کمیسیون اصلاحات ارضی استان برای ساختن مسکن ومحل نگاهداری دام وانبار محصول بامحوطه‌مربوطه وباخانه مناسب دراختیار زارع خود بطور مجانی بگذارد.

ماده سی امر- امورمشترك کشاورزی زمینهای تقسیم شده ازقبیل نگاهداری قنوات وانهار واستفاده از ماشین آلات- عملیات دفع‌آفات نباتی و حیوانی وحفاظت وبهره برداری‌مراتع ده وامثال‌آن بوسیله شرکت های تعاونی انجام خواهد شد واشخاصی که زمین‌به‌آنهاواگذارمیشوددرصورتیکه عضو شرکت تعاونی منطقه خود نباشند شرکت ازطرف آنها مخارج لازم را برای انجام امور مشترك کشاورزی طبق‌آئین نامه ای‌که به تصویب هیئت عالی اصلاحات‌ارضی میرسد پرداخت خواهد کرد وهرگاه کشاورزاز پرداخت آن خود داری نماید نسبت به بدهی اوبنابرتقاضای شرکت اداره ثبت محل‌اجرائیه صادر مینماید.

ماده سی ویکم- وزارت کشاورزی موظف است حداکثر در ظرف‌شش ماه پس ازتصویب این قانون آئین نامه لازم مربوط به روابط مالك‌و زارع رابادر نظرگرفتن ارزش نسبی عوامل زراعتی برای هرنوع زراعت درهر منطقه وهمچنین آئین نامه مربوط به حقوق‌کارگران کشاورزی راتهیه وبتصویب هیئت‌دولت‌رسانده وبموقع اجرا بگذارد.

ماده سی ودوم - رفع اختلاف‌بین مالك وزارع وکشاورز درامورمربوط به کشاورزی توسط هیئت‌رفع‌اختلاف کشاورزی بعمل می‌آید.هیئت مزبور درهر بخش مرکب خواهد بود از بخشدار- رئیس دادگاه بخش-نماینده وزارت کشاورزی یا نمایندگان‌آنها رای این هیئت قطعیت‌داشته وقابل پژوهش نیست.

ماده سی وسوم- تاتاریخ اجرای این قانون درهر منطقه روابط‌فعلی بین مالکین وزارعین درامور کشاورزی که درهر محل معمول بوده‌بایدکماکان ادامه یابد.

مالکین وزارعین که برخلاف‌این ماده رفتارکنند بپرداخت غرامتی‌از دویست ریال تایکصد هزار ریال از طرف هیئت حل اختلاف کشاورزی محکوم خواهند شد.

ماده سی وچهارم- کلیه مامورین دولت وهمچنین کسانی که بنحوی ازانحاء دراجرای این‌قانون شرکت دارند. هرگاه ازانجام وظایف‌خاصی که طبق این قانون بعهده آنان محول است تخلف کنند بحداکثر مجازات معین درقوانین مربوطه‌محکوم خواهند شد. درمورد کارمندان دولت دادگاه های اداری میتواند در اولین مرحله رسیدگی رای به انفصال‌ابد کارمند متخلف ازخدمت‌دولت‌بدهد.

ماده سی وپنجم- دولت ماموراجرای این قانون است.

نخست وزیر — وزیر دادگستری — وزیر دارائی — وزیر کشور — وزیر کشاورزی

نطق آقای تیمورتاش

درجلسه دیروز مجلس شورایملی

درجلسه دیروز مجلس شورایملی پس‌از بیانات آقای ارسلان خلعتبری آقای منوچهر تیمورتاش نطقی درباره روابط ایران وعراق وبیانات اخیر عبدالکریم قاسم نخست وزیر آن‌کشور بشرح زیرایرادکرد:

واقعا مایه خوشحالی بندماست که امروز بعداز دوناطق محترم‌صحبت میکنم ،خوشوقتی قلبی و باطنی‌من اینست که‌معلوم میشود واقعا ایران وایرانی زندماست واقعا امام تمام آحاد این مملکت وقتی که پای ایران و پای حب غریزی‌میهن دوستی درمیان باشد تمام نظریات مختلفی را که ممکن است‌داشته باشند کنار میگذارند و یك دلو یك جهت برای یك هدف و برای یك منظور و برای یك‌اصل مقدس قیام میکنند (صحیح است).

جناب آقای خلعتبری از منفردین و جناب آقای عمیدی نوری ازحزب ملیون و بنده از حزب مردم‌سوگند بخدا من هیچ نمیدانستم که‌آقایان هم خیال دارند صحبت کنند ودر چه‌زمینه‌ای صحبت خواهند کرد. بنده هم میخواهم‌همان مطالبی را بگویم که جناب آقای خلعتبری‌و جناب آقای عمیدی نوری فرمودند. هرگز نمیرد آنکه دلش زنده‌شد بعشق - ثبت‌است درجریده عالم دوام‌ما مردان سیاسی همیشه سعی دارند که اوضاع و احوال سیاسی دنیارا درنظر بگیرند.

امروز وضع دنیا بهم پیچیده‌است ودرعین حال سیاستها سعی دارند که باهمدیگر تطبیق کنند.

دروغ بزرك ...

آقای ژنرال یاسمهبد قاسم ادعا کرده‌اند که پنج کیلومتر ازایران متعلق بایشانست ،ایشان این‌ادعارا هنگامی کرد ،که دوبلوك مخالف دنیا ویابعبارت دیگر امریکا و شوروی بحکم اجبار و الزام‌درصدد رفع اختلافات خود هستند و دول دیگرمیخواهند نفاق‌و تضاد وکدورتها را تاسرحدامکان کنار بگذارند و ما بخصوص بیش از همه خواهان داشتن روابط حسنه باتمام ملل‌دنیا هستیم زیرا مااحتیاج به کارکردن وبهبود وضع خودداریم کسانیکه دراین آب‌وخاك زندگی میکنند برای‌اینکه حق‌حیات بمفهوم واقعی داشته باشند یکایك باید کار کنندو این امر همیشه سرلوحه فرمایشات شاهنشاه ورهبر خردمند ملت‌ایران راتشکیل میدهد که مابه کارکردن احتیاج داریم. بااین‌شرایط، همیشه خواهان صلح وصفادرجهان هستیم‌بااینهمه آنجا که حق‌مادرمیان باشد ووظیفه ملی ماایجاب کند ازتهدید نمیترسیم. اینکه گفته‌اند ،پنج کیلومتر ازخاك ایران مال ماست جزیك بلوف بزرك‌چیزدیگری نیست (مهران)- براساس است)

(دکتر شفیع امین -بی‌مطالعه گفته است)

این دروغ بحدی بزرك‌است که من‌خیال میکنم جناب آقای قاسم برای اینکه افکاروادهان ملت‌پریشان عراق‌را متوجه امور دیگری کند گفته‌است تامردم از خود ووضع داخلی خود غافل شوند وخیال کنند واقعا چنین اشخاصی دارند که وضع داخلیشان رادرست کرده و حالا بفکر خارج‌افتاده‌اند.

نگرانی بنده اینست که مبادا از فکر بعضی از آقایان این موضوع خطور کرده‌باشد که‌وقتیکه درمورد قضیه شط‌العرب پشت یك میز با ایران نشستند بگویند بله‌ماهم ادعائی داریم. ملت‌ایران ادعاهای خودرا همیشه بااسنادومدارك‌تاریخی بیان میکند بطوری که واقعا جای گفتگو وخدشه‌ای درآن نباشد. خودعراق بمصلح وصفاوآرامش احتیاج دارد وبایـد قدر دوستی ملتی راکه دردقایق غیرعادی دست دوستی بسوی آنهادراز کرده‌است بداند ودرصدد رفع مشکلات‌خودش باشد. (احسنت)

آگهی بخریداران باطری برك

باطلاع عموم خریداران باطری برك "BEREC" ساخت کارخانه برك اینترنشنال لیمیتد انگلستان

BEREC, International Limited, England

میرساند که چون اخیرا اشخاصی در ایران مبادرت به تقلید و تقلب باطریهای معروف برك نموده اند کارخانه برك اینترنشنال لیمیتداقدامات جدی برای تعقیب تقلب کنندگان بعمل آورده وآنان را از لحاظجزائی مورد تعقیب قرار داده و جرم تقلب کنندگان مزبور بموجب دادنامه‌شماره ۱۵۱ شعبه ۲۱دادگاه جنحه تهران مورخ ۲۹ر۴ر۱۳۳۷ که بموجب دادنامه شماره ٤٥٤ دادگاه استان مرکز تایید و قطعی شده است محرز شناخته شده و محکوم گردیده اند بنابراین بموجب این آگهی‌رسما اعلام میگردد که کارخانه برك اینترنشنال لیمیتد علامت "BEREC" را تحت شماره ۱۰۳۲۷ در ایران به ثبت رسانیده و کلیه تقلب‌کنندگان آنرا جدا مورد تعقیب قرار خواهد داد.

وکیل کارخانه برك اینترنشنال‌لیمیتد

۱-۲ آ-۲٤٦۰۹ دکتر حسن ستوده

آگهی تشکیل دادگاه بخش

دراردستان دادگاه بخش تشکیل وازتاریخ ۱ر۹ر۳۸ رسما افتتاح شده ودفتر دادگاه ازتاریخ مذکور قبول دادخواست مینماید.

۱-۳ آ-۳۲٤٥٤ وزیردادگستری

گلمو

مقوی .... بهداشتی .... اقتصادی

۱- موادمؤثرومقوی زرده تخم مرغ وسایر مواد مقوی لازم برای موی سر را بوده سر را نرم و رشد موبیشتر میگردد.

۲- شما بخوبی میدانید که صابون موها را تیره و شکننده میکند ولی گلمو چون مواد صابونی ندارد لذا زیبائی طبیعی موهای شما را حفظ و آثار اسالم نخواهد کرد.

۳- مقدار کمی از آن با کف فراوان موها را تمیز و درخشان میکند.

گلمو وسیله ممتاز شستشوی موی سر محصول شوارتسکف آلمان

مواد آرایش موی سر

آ- ۳۲۷٤٦

آگهی مناقصه شهرداری نیشابور

تعقیب آگهی شماره ۷۱۰٦-۲۷ر۷ر۳۸ و ۸۱۸۷- ۲٦ر۸ر۳۸ موضوع خرید لوازم موتور های برق که بالغ بر سی و چهار قلم‌است از نظر اینکه در وهله اول ودوم آگهی بیش از یك فقره پیشنهادی نرسیده مدت قبول پیشنهادات برای آخرین مرتبه بمدت ده روز تمدید میگردد.

کسانی که مایل بشرکت در مناقصه هستند میتوانند پیشنهادات خودرا با رعایت شرایط مندرجه در آگهی ۷۱۰٦-۲۷ر۸ر۳۸ که نسخه‌ای در جلو شهرداری نیشابور و در وزارت کشور اداره کل شهرداریها آگهی مذکور موجود است تا آخر وقت اداری روز دوشنبه ۲۲ آذرماه ۱۳۳۸ در نیشابور بدفتر شهرداری ودر تهران باداره کل امور شهرداریها تسلیم و رسید دریافت دارند .پیشنهادات در روز سه شنبه ۲۳ آذر ۳۳۸ باز وقرائت خواهد شد.

۱-۲ آ-۳۲٦۹٤ شهردار نیشابور- افشار

کسانیکه فقط یکبار محصولات پلاستیك مارا خریداری نموده‌اند برای‌همیشه‌طرفدار آن شده‌اند.

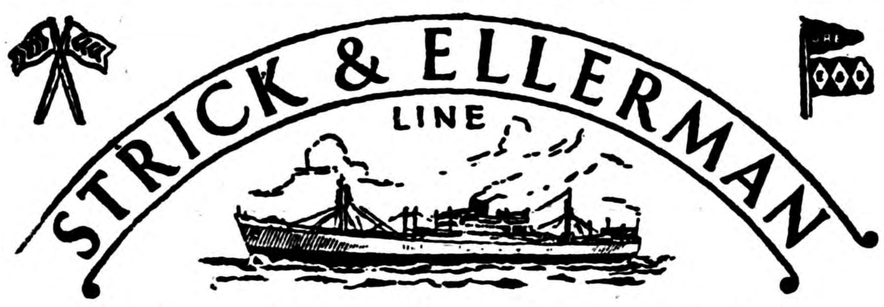

خط کشتیرانی استریك والرمن

حالت کشتیهای استریك والرمن در بنادرایران

درتاریخ ٦ر۱۲ر۱۹۵۹

نام بندر	نام کشتی	تاریخ ورود	تاریخ پهلوگرفتن وحرکت
بندرعباس	رجستان	برای تخلیه درحدود ٦ دسامبر	خواهد رسید
	گرجستان	« « درحدود ۱٦ دسامبر	« «
بوشهر	سلوستان	برای بارگیری درحدود ۲٤ دسامبر	خواهد رسید
	تانگستان	برای تخلیه درحدود ۳ دسامبر	« «
	رجستان	« « درحدود ۸ دسامبر	« «
	افغانستان	« « درحدود ۱۲ دسامبر	« «
	مرجنت دوك	« « درحدود ۱٦ دسامبر	« «
	گرجستان	« « « -	
بندرشاهپور	سیتی‌اف استافورد	برای تخلیه درحدود ٤ دسامبر	خواهد رسید
	فارسیستان	« « درحدود ٤ دسامبر	« «
	ارمنستان	« « درحدود ۱۱ دسامبر	« «
	افغانستان	« « درحدود ۱۵ دسامبر	« «
	تانگستان	« « درحدود ۲۱ دسامبر	« «
	رجستان	« « درحدود ۲۵ دسامبر	« «
	مرجنت دوك	« « درحدود ۲۸ دسامبر	« «
	سیتی‌اف کلکته	« « درحدود ۲۸ دسامبر	« «
خرمشهر	سلوستان	برای بارگیری درحدود ۱۰ دسامبرخواهدرسید برای عدن ولیورپول ولندن	
	فارسیستان	برای تخلیه « دربندراست	درتاریخ ۳ر۱۲ر۵۹ تخلیه تمام‌میشود
	تری‌کاریل	« « دربندراست	درتاریخ ۳۰ر۱۱ر۵۹ پهلوگرفته
	شهرستان	« « دربندراست	درتاریخ ۳۰ر۱۱ر۵۹ پهلوگرفته
	سلوستان	« « درحدود ۳ر۱۲ر۵۹	خواهدرسید
	رجستان	« « درحدود ۹ر۱۲ر۵۹	« «
	سیتی‌اف استافورد	« « درحدود ۱۵ر۱۲ر۵۹	« «
	سیتی‌اف کلکته	« « درحدود ۱٦ر۱۲ر۵۹	« «
	افغانستان دفعه اول	« « درحدود ۱۷ر۱۲ر۵۹	« «
	افغانستان دفعه دوم	« « درحدود ۲۱ر۱۲ر۵۹	« «
	تانگستان	« « درحدود ۲۳ر۱۲ر۵۹	« «
	گرجستان	« « « -	

برای سایرمشخصات به‌آدرس زیرمراجعه فرمائید

فرانکس استریك وشرکاء (بصره) محدود

دربصره وبغداد وخرمشهر

آ-۳۲۸٤۰

پوششهای مخصوص صحافی کتاب‌ساخت چکسلواکی مارك «کلورا» برای مرغوبیت کم‌نظیر خود در بسیاری از کشورهای جهان موردعلاقه عموم میباشد.

پوششهای مخصوص صحافی کتاب کلورا ؛ طرحها ورنگهای گوناگون ساخته میشود چرم مصنوعی ساخت چکسلواکی مارك وینیتول با طرحها ورنگهای مختلف برای صنعت کفش سازی وروکش انواع صندلیهای وسائل نقلیه همچنین ساختن لوازم تزئینی‌وغیره فوق‌العاده مناسب است.

برای کسب اطلاعات بیشتر به وابسته بازرگانی سفارت‌چکسلواکی تهران خیابان تخت جمشید تلفن ٤۲۰۰٤ مراجعه نمائید

آ-۳۲۷۳٦

صحرا صحنه جنگ شد

تفنگهائی که برای حفاظت مزارع دراختیارکشاورزان بود دراین زدوخورد بکاررفت

پنجنفر مقتول وجمع کثیری نیز بسختی مجروح گردیدند

در شماره گذشته باستحضار خوانندگان عزیز رسید که در قریه «نوریجه» واقع در ناحیه بین گرگان بندرشاه بین کشاورزان زدوخورد خونینی در گرفت ودر این زدوخورد پنجنفر مقتول وعده زیادی مجروح گردیدند اینك خبرنگار ما از گرگان در تعقیب گزارش قبلی اطلاع میدهد که قریه «نوریجه» در ۲۲ کیلومتری سمت غربی گرگان قرار دارد و ساکنین آن در حدود سیصد خانواده میباشد کلیه افراد این سیصد خانواده از یکهزار و پانصد نفر تجاوز نمینماید ولی‌بین همین عده یکهزار و پانصد نفری اغلب براثر دو دستگی و اختلافات کشاورزی زدوخورد هائی در میگیرد بعداز ظهر دو روز قبل نیز براثر دودستگیها و تحریکات قبلی ببهانه استفاده و بهره برداری از زمینهای کشاورزی بین کشاورزان قریه «نوریجه» نزاع و زدوخورد شدیدی رخ داد.

باید گفت اغلب اهالی این قریه برای حفاظت محصول زمینهای زراعتی خود دارای تفنگهای مختلف شکاری از نوع یك‌لول ، دولول ، سه تیر و سرپر میباشند ودو روز قبل هم که طی اختلافات سرخود بزدخوردپرداختنداین تفنگها رامورد استفاده قرار دادند و صحرای قریه را تبدیل به صحنه جنگ نمودند . علاوه بر تفنگ ، چوب و چماق و تبر وبیل هم مورد استفاده زدوخورد کنندگان بود ودر نتیجه این‌زدوخورد خونین سه نفر از کشاورزان بنام جعفر امیری ،اکبر قربان و حسینعلی صادقی براثر اصابت گلوله آنا جانسپردند بااطلاع جریان بمقامات مربوطه بلافاصله برای حفظ نظم عده‌ای افسر و درجه دار و ژاندارم باتجهیزات‌کامل بمحل اعزام شد و از طرف دادستان بازپرس و دادیار همراه با پزشك بهداری گرگان بقریه نوریجه‌حرکت کردند و پس از ورود ، نظم کامل رابرقرار نمودند . هشت نفر از مجروحین این واقعه که وضعشان چندان رضایتبخش نبودبرای معالجه بگرگان اعزام گردیدند ولی دونفر از آنان بنام علی اکبر سپهری و پانو شاهزاده در بیمارستان گرگان جانسپردند هم اکنون تعداد زیادی از مجروحین درهمان محل زدوخورد میباشند و یکنفر پزشك برای پانسمان و معالجه آنان در آنجا مستقر شده است تاکنون هفت‌نفر از متهمین این زدوخورد بنام قربان شعبان ، حاجی و حسین سپهری رضاقلی رخسانی کدخدای قریه وعباس و اسمعیل رحیمی دستگیر وبازداشت شده‌اند . صبح روز گذشته آقای کریمی دادستان گرگان باتفاق آقایان سرهنگ شادنوش فرمانده هنگ ژاندارمری و سرهنگ اسکوئی معاون لشکر برای برقراری نظم کامل بقریه نوریجه عزیمت کردند در این زدوخورد یك کودك دوساله نیز هدف‌گلوله قرار گرفته و مجروح شده است

نادرشاه درساوه بروی صحنه آمد

رئیس‌فرهنگ‌گفت: نظریات اصلاحی وانتقادی‌را میپذیریم

بمنظور آشنائی بیشتر مردم بافرهنگ چند روز قبل از طرف فرهنگ ساوه مجلس جشن باشکوهی باحضور کلیه محترمین شهر و اولیای دانش آموزان درسالن فرهنگ‌برگزار شد در این مجلس آقای بزرك زاده رئیس فرهنگ طی بیاناتی اظهار داشت فرهنگ متعلق بمردم است و هرگونه نظر و انتقادی دارید با اولیای فرهنگ در میان گذارید سپس یکی از دبیران بیانات جامعی ایراد کردو آنگاه نمایشنامه سلطنت نادرشاه بوسیله پیشاهنگان بمعرض اجرا گذاشته شد در پایان جوائزی از طرف فرهنگ بوسیله آقای شبانکاره فرماندار به اجراکنندگان این نمایشنامه داده شد . در عکس بالا اجرا کنندگان نمایشنامه نادر شاه پس از اجرای نمایشنامه دیده میشوند .

بازدید ژاندارمری

چندروزقبل تیمسار سپهبد عزیزی فرمانده ژاندارمری کل کشور باتفاق چندنفراز همراهان جهت‌بازدیدتشکیلات ژاندارمری و گاردسابق گمرك‌زابل‌باین‌شهرستان واردشدند.فرماندهژاندارمری کل کشور ضمن این بازدید ازآقای سرهنگ یاوری سرپرست ژاندارمری زابل کتبا قدردانی نمود .

برنج قزوین تامین گردید

مقدار زیادی برنج باین شهرستان حمل شد

بمنظور جلوگیری از افزایش نرخ برنج در شهرستان قزوین و تامین برنج مصرفی اهالی‌این شهرستان اخیرا مقدار زیادی برنج از طرف‌وزارت گمرکات و انحصارات به‌قزوین حمل شد و به‌انبار فروشگاه شرکت تعاونی انحصارات این شهرستان تحویل گردید . باحمل برنج به‌قزوین هم‌اکنون‌بهای برنج دراین شهرستان کیلوئی سه‌تاچهارریال تقلیل یافته و اهالی قزوین از این‌اقدام مفید اظهار خشنودی می‌نمایند درتماسی که باآقای مصطفوی سرپرست انحصارات قزوین درمورد چگونگی فروش برنج مزبور گرفته شد مشارالیه اظهارداشت این اقدام بمنظور رفاه و آسایش مردم قزوین صورت گرفته واهالی میتوانند به‌فروشگاه شرکت تعاونی مراجعه نموده و برنج مورد نیاز خودرا به‌بهای‌ارزان خریداری نمایند .

گندم فارس تامین میشود

سه هزارتن‌گندم ازمرکز بشیراز حمل خواهدشد

باین ترتیب ازاحتکار گندم بوسیله استفاده‌جویان جلوگیری بعمل‌می‌آید

چون اخیرا عده‌ای استفاده‌جو درنظر داشتند بااحتکار گندم درفارس بهای غلات مورد احتیاج اهالی را افزایش دهند و مردم شیراز باتوجه باین موضوع اظهار نگرانی میکردند باین جهت طی مذاکراتی که آقای دکتر پیراسته استاندار فارس بامقامات مربوط در مرکز بعمل آورد موافقت شدکه برای هریك از شهرستان‌های تابعه استان فارس‌درصورت‌لزوم بلافاصله از طرف اداره کل غله و نان گندم‌ارسال شود .

بااین‌موافقت‌ازچند روزقبل حمل گندم از مرکز بشیراز و شهرستانهای تابعه استان فارس شروع گردیده‌است تاکنون مقدار دویست تن گندم بمقصد شیراز حمل شده و طی یکی دوروز آینده وارد خواهد شد طبق اطلاع قراراست سه‌هزار تن گندم بشیراز ارسال شود و این مقدار گندم بتدریج حمل میگردد واز طرف اداره غله دراختیار خریداران قرار میگیرد . باین ترتیب گندم مصرفی فارس تامین میشود واز ایجاد بازار سیاه جلوگیری بعمل می‌آید . گزارش بالارا خبرنگارما ازشیراز اطلاع‌داده‌است .

تاپایان هفته

خبرنگارما ازشیراز طی‌گزارشی اطلاع میدهد آقای دکترپیراسته استاندار فارس که هم‌اکنون در تهران میباشد طی تلگرافی که بفرمانداری شیراز مخابره کرده اطلاع داده است که‌تاپایان هفتهٔ جاری بشیراز باز میگردد .

... چه رنك است؟

... آفتاب مهتاب چه رنك است .. سرخ وسفید ،دورنك است ! این جمله پیش پاافتاده‌ایست که کودکان تهران و دیگر شهرستانها باانجام یك بازی پیش‌پاافتاده‌تری میگویند و بازی خودرا رونق میدهند ولی ماهالی فومنات بی‌آنکه خود بخواهیم روزانه چندین بار این جمله را بامختصر تغییری بزبان‌می‌آوریم البته بیشتر درمواقعی این تغییر صورت میگیرد که مامردم‌فومنات روزنامه میخوانیم .اخبار رادیو رامی‌شنویم وماراجع بانجام امور عمرانی شهر خود بایکنفر غیر فومناتی گفتگو میکنیم ..

بله ،مامیخوانیم ومیشنویم که چیزی !بنام «اسفالت »وجود دارد ولی چون تاکنون رنك آنرا ندیده‌ایم مرتبا کلمه اسفالت را تکرار میکنیم واز رنك آن جویا میشویم .حالا کودکان باذوق فومنات هم این کلمه را یادگرفته ودر جمله آفتاب مهتاب چه رنك است تلفیق کرده‌اند ومیگویند !

اسفالت مسفالت چه رنگه ... میگن یکنوع از سنگه !؟

انتصابات در شهرستانها

آمل- آقای دکتر علی حافظی جراح بهداری و بیمارستان ساوه - آقای سرهنگ قدیری رئیس حوزه نظام‌وظیفه - آقای ابوالقاسم ساوجی مدیر دائره تبلیغات و انتشارات فرهنگ .

درمسابقه فوتبال بین‌تیمهای نیروی دریائی‌ایرانوانگلستان

تیم فوتبال ناو ببر پیروز شد

چندروز قبل تیم‌فوتبال نیروی دریائی شاهنشاهی ایران که‌اخیراهمراه باناو شاهنشاهی ببر برای دیدار دوستانه بپاکستان عزیمت کرده‌اند باتیم فوتبال ناوگان انگلستان دربحر عمان مسابقه‌دادند دراین مسابقه که‌باهیجان زیادی برگزار گردید تیم فوتبال ناوشاهنشاهی ببر بااحراز پنج‌امتیاز دربرابر دوامتیازپیروز شد خبراین پیروزی صبح‌روز گذشته طی‌تلگرافی‌بفرمانده هنك‌تفنك داران نیروی دریائی شاهنشاهی ایران درآبادان اطلاع داده‌شد وموجب مسرت گردید. قراراست تیم ناوشاهنشاهی ببرمسابقات دیگری نیز انجام دهد . گزارش بالاراخبرنگارما ازآبادان اطلاع داده است .

روشنائی شبها..

خبرنگار ماازبندرعباس گزارش میدهد، درکمیسیونی که چند روز قبل بمنظور تامین روشنائی وسایر نیازمندیهای اهالی بندرعباس در فرمانداری تشکیل گردیدبدستور آقای شاه حسینی فرماندار کل‌قرار شد که درفصل زمستان برق‌بندرعباس شبها هم روشن باشد.

ضمنا قرار شدپس‌از نصب‌موتور جدیدبرق که‌از طرف شرکت روشنائی بندر عباس خریداری‌شده است‌برق‌این منطقه شبانه روزی گردد.

چند خبر خلاصه از شهرستانها

مرك رئیس اطاق بازرگانی

بندر بوشهر - آقای سید محمد حسین کازرونی رئیس اطاق بازرگانی بندر بوشهر و عضو انجمن شهر این شهرستان که‌برای معالجه بشیراز عزیمت کرده بود در شیراز درگذشت از طرف اطاق بازرگانی ، شهرداری و انجمن شهر مجالس یادبودی باین مناسبت برگزار گردید .

جلوگیری ازتوسعه اختلافات

سبزوار - چون اخیرا بین‌اهالی برازق واجنورداز توابع سبزوار اختلافاتی ایجاد شده بود دبیم زدوخورد بین کشاورزان این دوقریه میرفت بافعالیت مامورین از توسعهٔ این اختلافات جلوگیری بعمل آمد .

سهمیه دارو رسید

کردکوی - چند روز قبل سهمیهٔ داروی ششماههٔ دوم سال جاری بهداری کردکوی که ازطرف وزارت بهداری ارسال شده بود رسید داروهای مزبور که ٤١ قلم بود ببهداری تحویل گردید .

رسیدگی بوضع ژاندارمری

بیجار - آقای سرهنك فریور فرمانده هنك ژاندارمری همدان‌چند روزقبل جهت رسیدگی بوضع ژاندارمری بیجار باینمنطقه وارد شد و ضمن بازدید ژاندارمری سخنرانی جالب ومهیجی ایراد کرد .

جلسه فرهنگی

بندر شاه - بنابدعوت قبلی آقای کتوك مدیر دبستان هدایت بندرشاه جلسه‌ای با شرکت آقای وحدت رئیس فرهنك و مربیان فرهنك و معلمین این‌منطقه تشکیل گردید و پیرامون همکاری بیشتر فرهنگیان بیاناتی ایراد شد قرار شد این جلسه بطور هفتگی تشکیل شود .

لوله‌کشی شروع میشود

سبزوار - اصلاح برنامه ساختمانی سال جاری بشهرداری سبزوار اخیرا بتصویب انجمن شهرو فرمانداری این شهرستان رسیده است بزودی عملیات لوله‌کشی آب و ساختمان منبع آب شروع خواهد شد .

بازدید فرهنگی

رضوانده - چند روز قبل آقای صمصامی مدیر کل فرهنك استان گیلان بمنظور بازدید از دبیرستان محمدرضا شاه پهلوی رضوانده باین منطقه وارد گردید و پس از صدور دستورات لازم بصوب هشترود عزیمت نمود .

فرماندار عزیمت‌کرد

اراك -فرماندار اراك جهت استفاده از مرخصی بصوب تهران عزیمت کرد و تا بازگشت مشارالیه تیمسار سرتیپ صوراسرافیل فرمانده سازمان مقاومت ملی امور فرمانداری را کفالت میکند .

تودیع وانتقال

شاهی - بمناسبت انتقال آقایان سرگرد عدل معاون شهربانی و رئیس فدراسیون کشتی شاهی و سروان صادقی مراسم تودیعی در فرمانداری‌برگزار گردید و ضمن‌ابراز قدردانی‌ازخدمات‌آقایان مزبورهدایائی‌به آنان داده شد .

خیابانهارا شن ریزی‌کنید

کرد کوی - براثر بارندگیهای اخیر وضع خیابانها و کوچه‌های کرد کوی بصورت نامطلوبی درآمده و عبور و مرور از خیابانهای مزبور مشکل شده‌است اهالی انتظار دارند برای شن ریزی کوچه‌ها و خیابانها اقدام نمایند .

بخاطر تقدیر اززحمات رئیس فرهنك

اراك- اخیرا بمنظور قدردانی از زحمات آقای مرتضوی رئیس‌فرهنك اراك مراسم باشکوهی باحضور آقای خواجه نوری فرماندار این‌شهرستان وعده زیادی از روسای دوایر دولتی برگزار شد و ضمن قدردانی از رئیس فرهنك یك قطعه تمثال شاهنشاه نیز برئیس دبیرستان مجیدی اهداء گردید .

رئیس‌کمیته رسد دختران پیشاهنك

بندر شاه - طبق پیشنهاد سازمان ملی پیشاهنگی بندر شاه بانو پور مجلسی بسمت رئیس کمیته رسد دختران پیشاهنك این منطقه انتخاب گردید .

معاینه دانش‌آموزان

سیرجان - چند روز قبل آقای دکتر حاج صادقی رئیس بهداری آموزشگاههای سیرجان شخصا دانش آموزان اینمنطقه را معاینه‌کرد ودستورات لازم صادر نمود ضمنا ریزش باران موجب خشنودی کشاورزان‌شد

فعالیت‌های عمرانی

سبزوار - از طرف آقای شاکری فرماندار جدید سبزوار فعالیتهای شدیدی برای عمران این شهرستان شروع شده و امید پیشرفت زیادی در کارهای عمرانی اینمنطقه میرود .

ساعتی درپادگان نظامی «دوآب»

مردم ازاستقرار پادگان‌نظامی دراین‌منطقه استقبال‌کردند

پادگان نظامی این‌منطقه ازهرلحاظ مجهز میباشد

فقط تاسیس پست وکلاسهای پنجم وششم دبستان موردنیاز افرادپادگان‌است

درعکس بالا آقای سرگرد رضوی فرمانده پادگان «دوآب» بسئوالات خبرنگارما راجع بپادگان جواب میدهد

از یکسال ونیم قبل عده‌ای مهندس و معمار مشغول ساختمان تاسیسات پادگان نظامی « دوآب » واقع در ۹ کیلو متری پل سفید بودند و سرانجام پس‌از ۱۸ماه فعالیت ساختمان تاسیسات پادگان نظامی این منطقه را به پایان رسانیدند . چندی قبل هم پس‌از پایان ساختمان تاسیسات مزبورپادگان‌نظامی‌در دوآب‌مستقر گردیدچندروز قبل بمنظور اطلاع از وضع فعلی پادگان نظامی دواب با آقای سرگرد رضوی فرمانده پادگان تماس حاصل شد آقای سرگرد رضوی در این مورد اظهار داشت پادگان نظامی دوآب‌ازلحاظ وسایل مورد نیاز کاملا مجهز می باشد .این‌پادگان دارای آشپزخانه حمام ، خبازی و برق اختصاصی است برای سربازان پادگان یك سالن بزرك ناهار خوری بگنجایش هشتصد نفر ایجاد گردیده است که این تعداد میتوانند در یك لحظه در سالن ناهار خوری مزبور غذا صرف کنند .

همچنین برای‌افرادپادگان‌بهداری و بیمارستان اختصاصی ایجادشده است ودر پادگان انبار بزرگی‌برای تامین آذوقه افراد در نظر گرفته شده است که در این انبار میتوان آذوقه دو ساله افراد پادگان را ذخیره کرد . برای تامین نیروی برق مصرفی پادگان نظامی دوآب دو دستگاه مولد برق که هر یك بقدرت۸۵کیلووات میباشد نصب شده است که بطور شبانه روزی برق پادگان را تامین می نمایداین پادگان عبارت از یك گردان از تیپ مشهور رضاپور می‌باشد که طبق دستور مقامات مربوطه دراین منطقه مستقر شده‌اند .

از آقای سر گرد رضوی درباره روحیه مردم دوآب وطرز برخورد آنان با افراد پادگان سئوال شد فرمانده پادگان دوآب در این‌مورد اظهار داشت هنگام ورود افراد پادگان مزبوربه دوآب مردم‌باشور و شوق زایدالوصفی‌از آنان‌استقبال کردند و آمادگی خودرا برای هر نوع فداکاری در راه میهن و شاهنشاه اعلام داشتند . از آقای سرگرد رضوی راجع باحتیاجات پادگان سئوال شد مشارالیه‌اظهار داشت وسائل زندگی و رفاه و آسایش افراد پادگان از هر لحاظ آماده است فقط‌دبستان دوآب‌چهار کلاسه است وچون افسران‌پادگان دارای فرزندانی هستند که تا کلاس های پنجم و ششم تحصیل کرده‌اند از اداره فرهنك شاهی تقاضا شده است که کلاسهای پنجم و ششم در دوآب دائر نمایند و همچنین از اداره پست و تلگراف تقاضاشده‌است‌که نسبت‌به‌برقراری پست در این منطقه اقدام شود .

مسابقه ۲۵ کیلومتری دوچرخه سواری

به پنج نفر ازقهرمانان این‌مسابقه جایزه داده شد

طبق گزارش خبرنگارما از مشهد چندروز قبل مسابقه دوچرخه سواری عالی‌ازمشهدتاطرقبه بمساحت ۲۵کیلو متر زیر نظر هیئت دوچرخه‌سواری خراسان بین دوچرخه‌سواران شهرستان مشهد انجام گردید دراین مسابقه که باهمکاری سازمان تربیت بدنی بخش طرقبه برگزار شد آقای صفری مقام اول را احراز کرد و آقایان خالق‌پناه ،رخ‌فروز ،آراسته و ارسطوشیخ به‌ترتیب رتبه‌های دوم تاپنجم را حائز شدند جوائز این مسابقه پس‌از سخنرانی جالبی طی مراسم باشکوهی بوسیله بخشدار طرقبه و رئیس هیئت دوچرخه‌سواری خراسان توزیع گردید .عکس بالا بخشدار طرقبه هنگام سخنرانی قبل از توزیع جوائز قهرمانان دیده میشود و جوائز دوچرخه‌سواران‌قهرمان نیز در کنار عکس بر قراردارد .

خلاصه‌اخبارخوزستان

الیگودرز - در ایستگاه راه‌آهن «فوزیه» واقع در حوزه‌فرهنگی‌الیگودرز یك دبستان چهار کلاسه تاسیس گردیده و کلیه وسایل آن ازطرف آقای مهندس احمد سعیدی رئیس ناحیه راه آهن اراك باداره فرهنك این شهرستان واگذار شده‌است .

خرمشهر - اخیرا از طرف شهرداری خرمشهر درمانگاه مجهزی برای جمعیت شیرو خورشید سرخ این شهرستان ایجاد گردید و باین جمعیت واگذار شد .

آبادان - پنجاه نفر مسافر که قصد داشتند بطور قاچاق بکویت عزیمت نمایند بوسیله آقای سروان قابش افسر گارد گمرك آبادان هنگام عبور از مرز دستگیر شدند .

خرمشهر - بزودی از طرف سازمان تربیت بدنی خرمشهر در استادیوم ورزشی این شهرستان یك سالن سرپوشیده ورزشی ساخته میشود .

کلاس قابلگی

بنابگزارش خبرنگار ما از کوچصفهان ،اخیرا باهمکاری‌اداره بهداشت استان اول کلاسی‌بمنظور آشنائی قابله‌های محلی کوچصفهان بااصول نوین قابلگی تشکیل شده است.

بازدید استاندار

بنابگزارش خبرنگارما از زابل چندروز قبل آقای مهندس پارسا استاندار بلوچستان وسیستان‌باتفاق چند نفرازآقایان اعضای هیئت‌عالی سازمان برنامه جهت بازدیدفعالیت های عمرانی‌درزابل باین‌شهرستان واردشدند استاندار و همراهان از طرف فرماندار زابل مورداستقبال قرارگرفته وپس‌از ورود‌از سدهای زهك ،کهك ونهر آذرونهرطاهری بازدیدنمودوآنگاه‌بزاهدان مراجعت کردند .

درکنار ویرانه‌های ارك شهرستان بم

چندروز قبل آقای عبدالوهاب اقبال استاندار کرمان قبل از عزیمت بمرکز از سازمانهای دولتی شهرستان بم بازدید بعمل آورد و ضمن این بازدید ها قلعه تاریخی بم و خرابه های ارك این شهرستان رانیز مورد بازدید قرار داد ضمنا آقای استاندار از بنگاه دامپروری شهرستان بم نیز بازدید کرد در عکس بالا استاندار و همراهان در کنار ویرانه های ارك شهرستان بم دیده میشوند روزگاری ارك بزرگ بم مرکز رفت و آمد بسیاری بوده است ولی حالا جز ویرانه هائی غم افزا چیزی از آن باقی نمانده است و استاندار هم در بازدید ازاین ویرانه ها از ابراز تاسف نتوانست خودداری کند .

خلاصه‌اخبارآذربایجان

مرند - باقدامات آقای ستار زاده فرماندار مرند بهای حمل کالاهای صادراتی از این شهرستان تقلیل یافت و تسهیلات زیادی برای بازرگانان فراهم آمد .

شبستر - هنگامیکه عده‌ای از کارگران حفر چاه‌عمیق شبستر در اطاق کوچکی که برای خود ساخته بودند مشغول صرف غذا بودند ناگهان سقف اطاق فرو ریخت و کارگر چهارده ساله‌ای در زیر آوار جانسپرد .

تبریز - در دبیرستان بازرگانی تبریز که علاوه‌بر تدریس برنامه‌های دبیرستانی مواد اختصاصی بازرگانی نیز تعلیم‌داده میشود کلاسهای شبانه بازرگانی دائر گردیده‌است .

خانه‌ای در آتش

ازاین خانه تلی‌خاکستر بجای ماند

دوشب قبل خانه آقای مصدقی یکی‌از اهالی بابلسربراثر انفجار چراغ پریموس طعمه حریق گردید و کلیه قسمتهای مختلف خانه مزبورباالثانیه رمیان آتش سوخت و ساختمان خانه هم منهدم گردید هنگامیکه اولین شعله آتش مشاهده‌گردید ساکنین منزل برای اطفای حریق فعالیت کردند و چون فعالیت آنان برای خاموش کردن آتش بجائی نرسید ازاهالی استمداد طلبیدند. بااستمداد ساکنین منزل آقای مصدقی سایرمردم بابلسر بکمك آمدند و برای‌خاموش کردن آتش به‌فعالیت پرداختند ولی فعالیت آنان نیز بجائی نرسید وشعله‌های سوزان آتش بحدی‌زبانه میکشید که کسی جرات جلو رفتن نداشت شهرداری هم فاقد وسائل آتش‌نشانی بود و باین جهت موفق بخاموش کردن آتش نشد.سرانجام خانه مزبور درمیان آتش خاکستر گردید و هم‌اکنون ازاین خانه جزتلی ازخاك بجای نمانده‌است .

درباره تحدید مالکیت نظر شما چیست

بقلم خلیل ملکی

تحدید مالکیت یا اصلاح رژیم مالکیت؟

بزرگترین عیب و نقص اصول زراعی کشور ما وهر کشور مشابه در بزرگ بودن املاك ووسعت آنها نیست ، تابا محدود کردن آن‌بتوان چاره دردرا کرد. درکشور های صنعتی مترقی ،مالکیت های خیلی بزرگتر از مالکیت های کشور ما، اعم‌ازصنعتی و زراعتی وجود دارند که‌رژیم مالکیت درآنها کهنه نیست واگر کسانی اینگونه مالکیت بزرگ راخلاف عدالت اجتماعی بدانند کسی آنهارا عقب مانده و کهنه‌ویا مانعی درمقابل رشد اقتصادی‌معرفی نمیکند، عیب ونقص بزرگ اقتصاد کشاورزی مافقط مربوط‌به وسعت املاك نیست بلکه بیشتر و عمیق‌تر مربوط به‌رژیم مالکیت‌ونحوه تقسیم محصول بین مالك ورعیت است

عیب رژیم مالکیت ارباب و رعیتی مربوط باینست که محصول برحسب ۵عامل که عبارت اززمین و آب‌و کاو و بذر و نیروی بازوی دهقان هستند تقسیم میشود . عیب ونقص اینست که اینگونه تقسیم مانع بزرگ برای رشد اقتصاد کشاورزی است چرا ؟ برای اینکه ۱ـ مالك که‌معمولا زمین وآب راحتما در اختیار داردو برحسب آن دوعامل فقط دوپنجم محصول را میبرد، مالك بارعیت خود همواره مبارزه‌ای دارد که بتواند تاممکن است عوامل دیگر را نیز بدست آورد تاسهم خودرا مثلا به‌سه پنجم ویا چهار پنجم برساند. بعنوان مثل اگر مالك عوض داشتن دو عامل زمین وآب یك عامل دیگر را که‌بذرباشد خودش بدهد و محصول نیز یك تخم ده تخم باشد سهم مالك‌خیلی بیشتر ازبذری خواهد بود که برعیت داده است بنا براین سعی وکوشش او همواره معطوف باین است که محصول باندازه ای‌نباشد که‌رعیت‌بتواند بذر را خودش‌سرمایه گذاری کند بهمین مناسبت بالا بردن محصول درواحد سطح و استفاده ازوسایل مدرن رویهمرفته بنفع ارباب تمام نمی شود زیرا دراینصورت رعیت نیز رفاه و آسایش وثروتی بهم میزند و سهم مالك را عوض چهار پنجم و یاسه پنجم به دوپنجم ویا بیك پنجم تبدیل میکند زیرا در صورتیکه‌در نتیجه رشد اقتصادی رعیت ثروتمند شود امکان تهیه آب نیز بااقدامات دسته جمعی امکان پذیر است . گاه بندها نیز بعنوان مالك کاو دراین مسئله ذینفع هستند که رعیت امکان تهیه گاو وبذر نداشته باشد. بنا براین آنطوریکه یکی از مهندسین کشاورزی با اطلاع مطابق شرح بالا استدلال میکند همواره یك مسابقه بین مالك و رعیت وجود دارد که مقدار محصول از حد معین تجاوز نکند . زیرارعیت نیز یااز روی آگاهی ویا غریزی باین نکات توجه دارد و میداند که‌بالاخره بیشتر از بخور و نمیر باو نخواهد رسید و بهمین ملاحظه کار نمیکند و در ازدیاد محصول ذینفع نمیباشد . اینست یکی‌ازعلل آنچه میگویند رژیم ، مالکیت‌که برتقسیم محصول برحسب عوامل ۵گانه‌متکی است مانع رشداقتصادی است . ۲ـ یکی از نتایج این‌وضع اینست که مطابق مطالعات دقیق کار شناسان دهقانان ایران که بعنوان رعیت در املاك اربابی‌کار می‌کنند رویهمرفته سالی فقط در حدودیکماه‌ونیم کار کارگر عادی را انجام می‌دهند و بقیه انرژی کار آنهااز قلمرو اقتصاد شخصی او وملی کشور بهدر می رود . اگر رژیم مالکیت مثلا مطابق کشورهای مدرن‌امروز متکی‌به مالکیت مزدوری بود یعنی مالك زمین های حتی وسیع به کشاورزان مانند کارگر مزد روزانه می دادند و قوانین ومقررات نیز بیکار کردن آنها را منع می‌ساخت مانند کشتزار های بزرگ و مدرن مالك مجبور بود که وسائل کافی تهیه کند وبادادن مزد کافی تمام انرژی کار گران زراعتی رابرای زراعت و دامپروری وغیره بکار اندازد و باینترتیب رشد اقتصادی امکان پذیر میگردید بااین ملاحظات روشن می شودکه اگر مالکیت محدود هم نشود اما رژیم مالکیت متکی برتقسیم عوائد برحسب ۵عامل اصلاح گردد و مطابق اصول سرمایه داری و یا رژیم های مدرن تر دیگر باشد هم مالك زمین و هم کارگر کشاورز که‌در روی آن کار میکند هر دو در ازدیاد محصول ذینفع خواهند بود واز انرژی کشاورزان‌که اکثریت بزرگ نیروی کار کشور را تشکیل میدهند عوض یکماه و نیم درسال ۱۲ماه استفاده خواهد شد در حالیکه در رژیم ارباب و رعیتی هردو ذینفع هستند که محصول‌از حدود معین تجاوز نکند. این موضوع برای همه روشن است و همه مخالف و موافق می گویند که عده ملاکین بزرگ خیلی معدود است پس بنا براین تحدید مالکیت عده معدودتاثیر بزرگی دررشد اقتصادی نخواهد داشت اصلاح رژیم‌مالکیت درکلیه املاك مزروعی که تقسیم محصول برحسب عوامل ۵ گانه است باید مرکز ثقل مطالعات و اصلاحات کشاورزی باشد .

ناتمام

از چهار گوشهٔ جهان

شهردار و انجمن‌ها

آقای مهام شهردار سابق دریکی ازجلسات شورایعالی انجمن های محلی تهران گفت اگر تعویقی درامر اصلاحات وضع کوچه هاو محلات شهرروی میدهد باین دلیل‌است‌که شهرداری از نیازمندیها وخواسته های ساکنین محلات اطلاع درستی ندارد.

درهمین جلسه یکی ازاعضاء جواب دادکه خود ساکنین شهر گاه وبیگاه دورهم جمع میشوند واز وضع زندگی ونیازمندی های کوی وبرزن خود گفتگو مینمایند وچون این قبیل مطالب درروزنامه منعکس میگردد ولی درحقیقت وسیله مناسبی برای اطلاع وآگاهی شهرداری ازوضع محلات پایتخت بوجود آمده است وشهردار و شهرداری میتوانند بامطالعه این نیازمندیها دستورات لازمی‌نسبت بتامین آنها صادر نمایند واین آسانترین وسیله اطلاع ازنیازمندی های مردم محلات است .

درانتهای ضلع جنوب شرقی پایتخ تمحله ای بنام سیاوشانی هاوجود دارد من چندی قبل ازاین محل ونیازمندی های آن مطالبی نوشتم وچون باین نوشته ها توجهی نشده وشهرداری نیز نمیداند درفلان محل شهر چه میگذرد خواه ناخواه نیز دررفع نیازمندیهای جنوبی ترین کوی شهر اقدامی بعمل نیامده است روزگذشته که بازسری باین کوی زدم انتظار داشتندکه باین قبیل یادداشت ها توجه شود درحقیقت اکثریت ساکنین تهران نیز بااین عده‌همعقیده هستند واین نحوه کار وتوجه به تقاضاهای مردم تسهیلاتی در کار شهرداری فراهم می‌آورد ومامورین شهرداری دیگر نیازی به تهیه آمار ونوشتن لیست اصلاحات محلی نخواهند داشت. یك روز جوادیه اعلام میکندکه آب ندارد روز دیگر عباس آباد اززباله دانی شکایت مینماید مجموعه این درد دل هاوقتی درروی میز شهردار جمع شود میتوان گفت دستورات صادره براساس آنها بسیاری از مشکل محلات را حل میکند .

برنده جایزه چهارده هزار تومانی رادیو

این جوان بامعلومات بزرگترین جایزه رادیورا ربود

بمدازظهر پریروز بالاخره پس از سه ماه یك جوان دانشجوی بیستو چهار ساله موفق شدبزرگترین جایزه مسابقه از یك تا یازده رادیوایران رابرباید این جوان با استعداد که حافظه و اطلاعات وی مورد اعجاب قرارگرفته است آقای مرتضی بهرام بیگی نام دارد .

آقای بهرام بیگی دیروز و امروز باتفاق برادر و چند تن دیگر از نزدیکان خود مشغول حمل جوایزی بود که ارزش آن بیش از چهارده هزار تومان میشد موضوع جالبیکه تمام تماشاچیان و مسئولین برنامه از یك تا یازده را بتعجب واداشت این بود که مرتضی جزء تماشاچیان بود و چون یکی از شرکت‌کنندگان در مسابقه حضور نیافت وی‌بوسیله قرعه در مسابقه شرکت نمود و پس از موفقیت در دوره اول مسابقه آمادگی خودش را در قسمت دوم اعلام داشت .

آقای امیر ابراهیمی اجرا کننده این مسابقه میگفت . مرتضی‌بااعتماد بنفس زیادی به سئوالات خودجواب میگفت و کوچکترین مکثی‌نمیکرد

این جوان با اینکه حسابگر خوبی نبود وانتخاب امتیازات هرسئوال را بحساب نمیکرد معهذا اطلاعات زیاد او باعث این موفقیت بزرگ‌شد. آقای امیر ابراهیمی افزود . تمام مسئولین رادیو وبخصوص من از این موفقیت خوشحال شدیم ، مسابقه از یك تا یازده درست مشابه مسابقه (شصت و چهار هزار دلاری) تلویزیون آمریکاست کەطرفداران زیادی دارد.

جوان خوش شانس و با اطلاع برنده موفق شد با پاسخ بسئوالات خود بزرگترین جایزه‌رادیوئی‌ایران وخاورمیانه رابرباید آقای بهرام بیگی میگفت. بهرصورت بااینکه بردمن باعث خوشحالی دوستان‌شده است ولی حالا ناچارم سور مفصلی به آنها بدهم. بالاخره چه بایدکرد کسی که خربزه را میخورد پای لرزش هم می‌نشیند و حالا اجازه بدهید سئوالات این جوان با اطلاع را هم باطلاع شما برسانیم .

سئوال اول : منشی مخصوص‌نادر کی بود و کتاب معروفش‌چه نام داشت .

جواب : **میرزا مهدیخان منشی و کتابش دره نادری نامداشت .**

سئوال دوم : اردشیر بابکان در چه سالی سلسله ساسانی راتشکیل داد ؟

جواب : **درسال ۲۲۶ میلادی**

سئوال سوم : دهکده ماربین در کجاست ؟

جواب : **در اصفهان**

بهرام بیگی میگفت. همیشه به تاریخ وجغرافیا علاقه داشتم وبهمین جهت در دانشکده ادبیات رشته تاریخ و جغرافیا را انتخاب کردم‌و چون حافظه ام خوب است آنچه‌را که میخوانم همیشه در مغزم جای میگیرد .

بهرصورت با اینکه دانشجوی با اطلاع و خوش شانس ما هنوزخیال ازدواج ندارد معهذا شاید دوستان ونزدیکان حالا دیگر او را راحت نگذارند و زنگوله را بپایش به‌بندند زیرا بهرام بیگی دیگر حالا اغلب وسائل لازم زندگی را در منزل‌دارد

اگر می‌دانستید

توجه مردم را بدرخت جلب کردند

اعضای شورای‌همکاری برزن‌بیست تصمیم گرفتند که توجه مردم و سکنه محل را بحفظ و نگاهداری درختان محل جلب نمایند .

آقای دکتر پارسا در باره‌درخت کاری مطالبی گفت و سپس رئیس برزن از اقداماتی که در این باره بعمل آمده است سخنرانی کرد. آقایان احمدی ـ ددبین ـ احمدی اردبیلی ـ خلیقی ـ دکتر پارسا جهانی ـ اخلاقی ـ حاجی راه‌پیما ـ بنی احمد ـ سهراب زاده ـ آبائی ـ بهار دوست ـ امینی ـ بختیاری در باره اتوبوس و اقدامات عمرانی و سایر مسائل مربوطه بمردم وفرهنگ مطالبی بیان داشتند .

پول ساکنین جوادیه خرج شهر شده

در چهارمین جلسه انجمن عمران منطقه ٦ جوادیه آقای حکمت گفت در سال ۱۳۳۷ درآمد ماهیانه شهرداری جوادیه سالی دوازده میلیون و ششصد هزار ریال بوده و از این مبلغ فقط دو میلیون و پانصد هزارریال‌برای اسفالت‌خیابان های سکوی نظامی و یك میلیون ریال برای تامین آ ب‌آشامیدنی پرداخت و یك میلیون ریال هم در صندوق شهرداری موجود بوده و از تاریخی که شهرداری جوادیه منحل و بشهرداری تهران ضمیمه گردید مردم گفتند که نقشه های عمرانی شهرداری در جوادیه نیز اجرا خواهد شد ولی در عمل‌معلوم شد که درآمد شهرداری جوادیه نیز صرف اقدامات شهرداری در شهر گردید و یکصد هزار نفر ساکنین جوادیه از اقدامات عمرانی شهرداری بهره‌ای نبردند.

شهرداری مستقل

آقای حکمت گفت ما اکنون‌اقدام خواهیم کرد تا شهرداری رقم‌هزینه های مصرف شده در جوادیه را اعلا نماید والا چون مردم همان عوارض را پرداخته‌اند حق دارند برای روشن شدن موضوع بمقامات بالاتر مراجعه و اجرای تعهدات شهرداری را بخواهند ودر غیر این صورت استدعای استقلال مجدد شهرداری جوادیه را خواهیم کرد دراین جلسه قرار شد اعضای‌مدیره انجمن‌ضمن تماس‌باشهردار تهران مطالب لازم را با وی در میان بگذارند .

بدرفتاری در گرمابه های‌جوادیه

آقای کریمی عضو انجمن محل جوادیه گفت گرمابه های جوادیه کثیف است و گرمابه داران‌رعایت بهداشت را ننموده و با مردم بد رفتاری می‌کنند وی در باره‌درمانگاه و درمان رایگان بیماران جوادیه مطالبی گفت .

نظری بقرارداد مرزی ۱۳۱۶ ایران وعراق

بقیه ازصفحه اول

همجوار رامعلوم داشته است واز جمله قرارداد سرحدی است که در تاریخ سیزدهم تیرماه ۱۳۱۶ بین دولتین ایران وعراق امضاء شده است عقدمعاهده مزبورناشی ازتصادف واتفاق نبوده‌است‌بلکه پس‌ازاستقلال و آزادی عراق بعدازجنك بین‌المللی اول زیاده ازده‌سال موردمذاکرات بین تهران وبغداد بوده وحتی کار بجامعه ملل‌سابق نیز کشیده شدو چون اساس سیاست دولت‌ایران پیوسته این‌بوده‌است که‌اختلافات خودرا بادول‌دوست باروش مسالمت آمیز و موافق با موازین حقوق بین‌المللی تسویه نماید درآن‌اوقات بهمین روش عمل گردیدو حسن نیت دولت شاهنشاهی ایران در تسویه اختلافات‌خود با کشور دوست وبرادر ایران عراق عامل‌موثر و نافذی‌در عقدمعاهدات وتسویه‌مسائل مختلف فیه‌ازجمله مسئله‌شط‌العرب گردید که‌درأهمیت حیاتی آن‌برای ملت ایران بهیچوجه تردیدجایز نیست.

دلیل حسن نیت

بزرگترین دلیل حسن‌نیت ملت ودولت ایران درآن‌تاریخ این‌بود که‌بااینکه قرارداد سرحدی درمورد شط‌العرب مطابق‌مصالح‌ملت‌ایران‌و حقوق‌بین‌المللی ماتنظیم‌نشده‌بود در آن تاریخ‌آن قرارداد غیرعادلانه و غیرطبیعی راقبول کرد. موقعی که قرارداد سال ۱۳۱۶امضاء شدتصور میشد واقعا حکومت عراق‌حکومت مستقل‌و آزادی‌است که‌در اجرای عهود ومواثیق بین‌ملل مستقلااقدام‌ مینماید وبهمین سبب انتظارمیرفت پس‌از امضاء قرارداد مزبور باتدارك مقدمات لازمه این‌معاهده اجراءشود ودیگر نقطه اختلافی بین‌دو کشور همجوار ودوست باقی‌نماند. متاسفانه حکومت عراق پس‌از امضاء این معاهده سیاست مماطله راپیشنهاد خود نمود. گویاچون تنظیم امر کشتیرانی در شط‌العرب بعهده انگلیسها بودومقامات عراقی ظاهرا ادعاداشتند که‌باید پرت بصره را خودداره کنند جرئت‌آن نداشتند که‌دعوی خودرا بقبولانندو آن‌وضع که‌مورد رضایت عراقیهای وطنخواه بودند طبعا میتوانست محل رضایت ایران بوده باشد و لکن مقامات عراقی یارای مخالفت با وضع موجود روز را نداشته. بر عکس دولت ایران با ادامه شرایطی که استقلال و امنیت او را بمخاطره میانداخت آشکارا مخالفت نموده‌و نتیجه این شد. که شرایطی در ماده قرار دارد بگنجانند که هرگاه‌آن شرایط هم اجرا میشد باز امروز بایستی مورد تجدید نظر قرارمی‌گرفت اصلا بهتر آنست که به بینیم قرار داد چه میگوید و چه تعیین کرده است ایران چه میگوید و حرف حساب عراقیها با ما چیست؟

نظری بقرارداد ۱۳۱۶

عهد نامه ۱۳۱۶ چنانکه از نامش پیداست عهد نامه سرحدی است ولاجرم باید مرزهای عراق وایران را تعیین نماید. مرزهای دو کشور روی «خاك» دقیقا تعیین گردیده است تا بسرحد شطی دو دولت رسیده است ودر آنجا هم روی آب گچ ریختند و خط کشیده اند واین امر خود داستانی دیگردارد که در ترسیم این خطوط چه اعمال نظرهای غیر عادلانه در مورد ایران شد و بهتر است بگوئیم نسبت بایران بهیچ وجه رعایت عدالت نشد واین خود یکی از دلائلی است که قرار داد مزبوررااز‌جهات وحیثیات حقوقی امروز بصورت سند کهنه ومندرسی در آورده است که دولت باید برای احقاق حق عادلانه ایران تجدید نظر آنرا از دولت عراق بخواهد وصاف وصریح‌بدولت عراق بگوید واز او بخواهد که‌برای رعایت عادلانه حقوق ایران توجه اساسی بکند. ما فعلا وارد بجزئیات جریان قضایا در آن زمان نمیشویم همینقدر گوئیم که دولت ایران باین عهد و پیمان وفادار بوده و همواره بانهایت احترام اجرای آنرا ازدوستان‌عراقی خودخواستار بود.

خط سرحدی

نکته قابل توجه این است که در همین قرار دادهم خط سرحدی‌و حقوق دو دولت متعاهد در شط‌العرب بهم مخلوط نشده و آنرا صراحتا از هم تفکیك کرده است. ماده ۲و۳ قرار داد ۱۳۱۶ فقط مسیر خط مرزی دو کشور وچگونگی تعیین آنرا از طرف دولتین ایران وعراق معین کرده است و بس. تذکار این مطلب در اینجا لازم‌است که گاه شنهده میشود عراقیها به بهانه اینکه قسمت عمده شط‌العرب را آبهای عراقی تشکیل میدهدباعث مزاحمت کشتیهائی میشود که‌می‌خواهند به بنادر ایران وارد و یا از آن خارج شوند. این ادعا بهیچ وجه من الوجوه مبنای قضائی و حقوقی ندارد زیرا که در امر سرحدات آبی بین دول بخلاف انچه که در روی خاك ممکن است علائمی ثابت نصب کرد نمیشود علائمی را بطور ثابت آنهم درآبهائی که دستخوش جز ومد دریا و تابع عوامل طبیعی است نصب کرد تا معلوم شود کجای آبها عراقی است یاایرانی بلکه شط مشترکی است که هردو کشور باید بتساوی‌از آن‌بهره مند شوند و مزاحمت عراقیها در نفس الا مرتجاوز بـا بـهای ایران وحقوق مسلم اوست قرارداد بندهای الف وب وت ازماده چـهارم قرارداد ۱۳۱۶سرحدی دولت‌عراق راملزم باجرای تعهداتی میکند.

استفاده ازشط

درماه چهارم بالصراحه قید شده است:

«ازنقطه‌ای که حدود ارضی دولتین بشط‌العرب میرسد تادریا مقررات ذیل نسبت به شط‌العرب اجـراء خواهد گردید:»

الف ـ شط العرب بطور متساوی برروی کشتیهای‌تجارتی کلیه کشور هاباز خواهد بود کلیه عوارض ماخوذه جنبه حق‌الزحمه را داشته ومنحصرا بطور عادلانه به مصارف نگاهداری وقابل کشتیرانی بودن یابهبودی راه کشتیرانی ومدخل شط‌از طرف دریا تخصیص داده خواهد شد یابمصارفی که مفیدبرای کشتیرانی است خواهدرسید.

«ب ـ شط‌العرب برای عبورناوهای جنگی وکشتیهای دیگر طرفین که برای تجارت‌اختصاص ندارند باز خواهد بود.»

«ت ـ این موضوع که‌شط‌العرب خط سرحدی گاهی حد آب‌های جزری وگاهی تالوك ویاوسط‌المیاه راتعیین مینماید بهیچوجه به حق استفاده طرفین متعاهدتین در تمام مجرای شط صدمه وارد نمی‌آورد» تردیدندارد که‌ذکر این ماده در قرارداد بدین منظور بوده است که حقوق وتکالیف دودولت درشط‌معلوم شده باشد که‌از بروز هرگونه‌سوء تفاهم جلوگیری کند متاسفانه‌باید گفت بااین وضوح وروشنی‌حکومت عراق پیوسته درمقام سوء استفاده برآمده وگرفتاریها وحوادث و ماجراهائیکه اززمان جنك به‌بعددر ایران پیش آمد کرد بنفع خـود دانسته وتجاوز اوبه حقوق ایـران درشط‌العرب (استمرار) پیدا کرده است. مثل بعضی از جرائم که‌در قوانین جزاء (جرم استمراری) تعریف شده است. تجاوز عراقیها رانیز در شط‌العرب باوجود حقوق وتکالیف مصرحه درهمین قرارداد مورد بحث‌که محل قبول امروز ما نیز نمیباشد باید تجاوز استمراری دانست ویقین داریم که‌درشان‌دولت ایران نیست که‌بیش‌از این اجازه بدهدکه حقوق ایران درشط‌العرب باین صورت حق‌شکنانه از جانب عراقیها مورد تجاوز مستمر قـرار بگیرد.

تجزیه وتحلیل

اینك مقررات مصرحه درماده چهارم قرارداد مورد بحث راتجزیه وتحلیل میکنیم.

اولا ـ شط‌العرب بطور متساوی بروی کشتیهای تجارتی کلیه‌کشور هاباز خواهدبود یعنی کشتی‌های تجارتی ایران ـ عراق ـ کوائتمالا و نروژ همه بطور مساوی درشط می توانند رفت‌وآمد کنند.

ثانیا ـ بغیراز حقوق مندرج که گفتیم استثنائا شط‌العـرب برای عبور کشتیهای جنگی و کشتیهای دیگر دولتین ایران و عراق بـاز شناخته شده است وبدیهی است این حقوق بطور مساوی بـرای دولتین متعاهدتین ایران وعراق شناخته شده‌است.

ثالثا ـ دربند (ت) ماده مزبور حقوق دولتین ایران وعراق بنحو قاطع‌تر وباتصریحات بیشتری‌مورد تائید قرار گرفته است تا ازبروز هرگونه سوء تفاهمی جلوگیری کند. در این بند قید شده است که این موضوع‌که در شط‌العرب خط سرحدی گاهی حد آبهای جرز وگاهی تالوك یاوسط‌المیاه را تعقیب مینماید بهیچوجه بحق استفاده طرفین متعاهدتین درتمام مجرای شط صدمه وارد نمی‌آورد. عبارت این بند در معاهده مورد بحث بقدری روشن است که‌نیازمند بهیچگونه توضیحی نیست. بعبارت ساده‌تر مقصود این است که‌خط سرحدی آبی‌که در معرض جرزومد دریا قرار میگیرد چون مثل خط سرحدی (درخاك) نیست حق‌استفاده در تمام مجرای شط تصریح شده است زیرا سرحد آبی چیزی مثل لاستیك نیست که گاهی بمیـل عراقیها تانزدیك بکرانه‌های‌آبادان وخرمشهر (کش) پیدا کند بلکه آبهای مشترکی استبرای‌استفاده مشترك وبطور متساوی و هرگونه تخطی از موازین حقوقی دراین باره تجاوز محسوب میشود.

ظالمانه است

اگر قرار باشد عراقی ها حق استفاده ایران را در شط حصر و محدود بقسمتی از آبهائی بدانند که داخل خط سرحدی اوست‌مثل این است که‌حق حیات را از او گرفته وخرمشهر و آبـادان را محکوم بفنا وزنده‌بگور کرده‌باشند چرا باید دولت در این باره سکوت کند و چنانکه گفتیم اصولا ایـن قرار داد بنظر ما ظالمانه است و مقررات آن بدرد امروز نمی خورد و شامل مرور زمان شده است.

بقیه در صفحه ۱۶

روکش پلاستیکی نرده

بساختمانهای شما جلوه میدهد

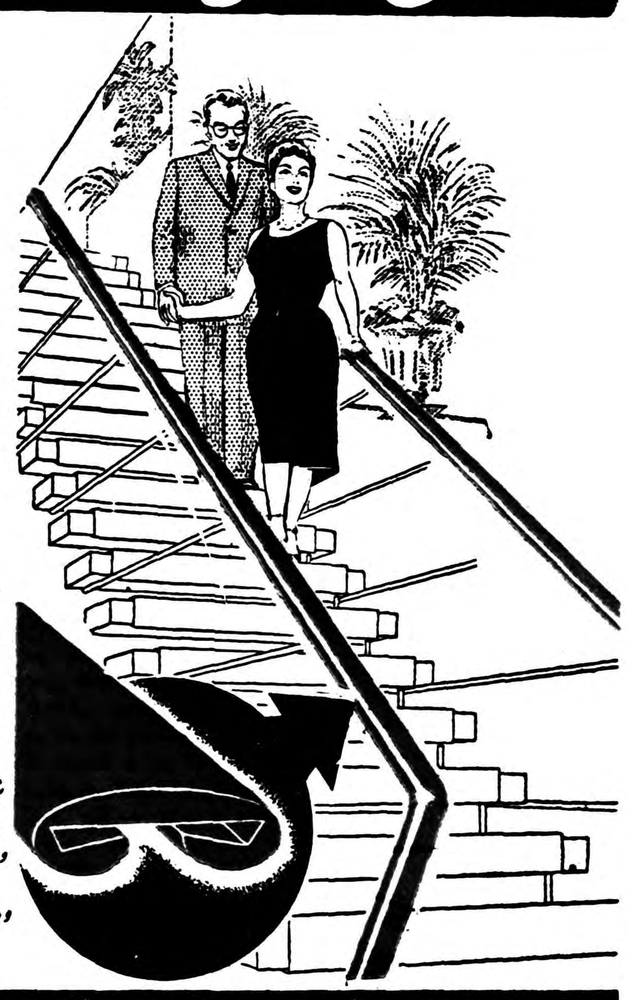

روکش پلاستیکی نرده

آخرین ابتکار جهان صنعت

برای زیباترکردن ساختمانهای شماست

روکش پلاستیکی نرده

برنگهای مختلف واندازه های:

۳ - ۴ و ۵ سانتیمتر

از قرار هرمتر:

۱۸۰ - ۲۰۰ و ۲۲۰ ریال

برای فروش آماده است.

روکش پلاستیکی نرده

نرده های شما را از زنگ و تجدید رنگ بی نیاز میسازد

و با یک پارچه نم دار بآسانی تمیز شده زیبائی

و درخشندگی خود را باز مییابد.

نماینده انحصاری: شرکت سهامی فروشگاه سعدی - کوچه مهران تلفن ۳۹۴۱۲

مرکز فروش: شرکت سهامی کاشی - اول خیابان فردوسی

(آگهی رای غیابی)

بغیر نظامی رحمن فرزند حمید شهرت مرادی که‌فعلا مجهول‌المکان می باشد اخطار میشود کـه پرونده اتهامی شما دائر براهزنی مسلحانه رسیدگی بعمل آمد و غیابا بمدت (۳) سال زندان باکار محکوم شده‌اید بنابراین بمنظور اجرای مواد ۲۶۲و ۲۶۳ قانون دادرسی و کیفر ارتش این آگهی منتشر میشود

رئیس‌دادگاه عادی تیپ(۲) پیاده نادری ـ **سرهنگ مدرسه**

آ ـ ۳۲۷۹۴

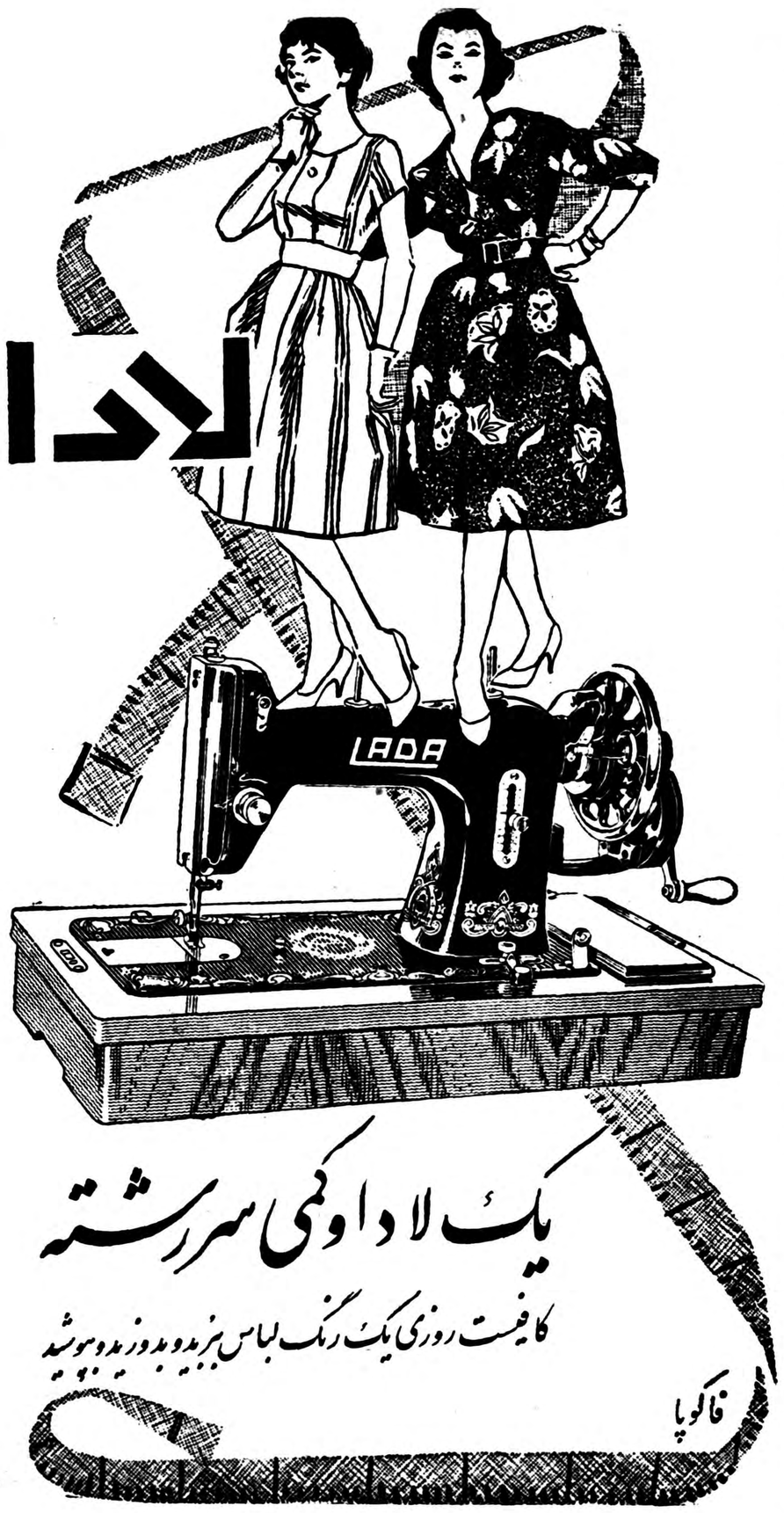

پرفکشن

پرفکشن بخاری منحصر بفرد ساخت و رنگ شده خارجه

مجهز بدستگاه پیلوت

یاشمع خودکار و شعله نمایان

قیمت مشابه بخاری های وطنی

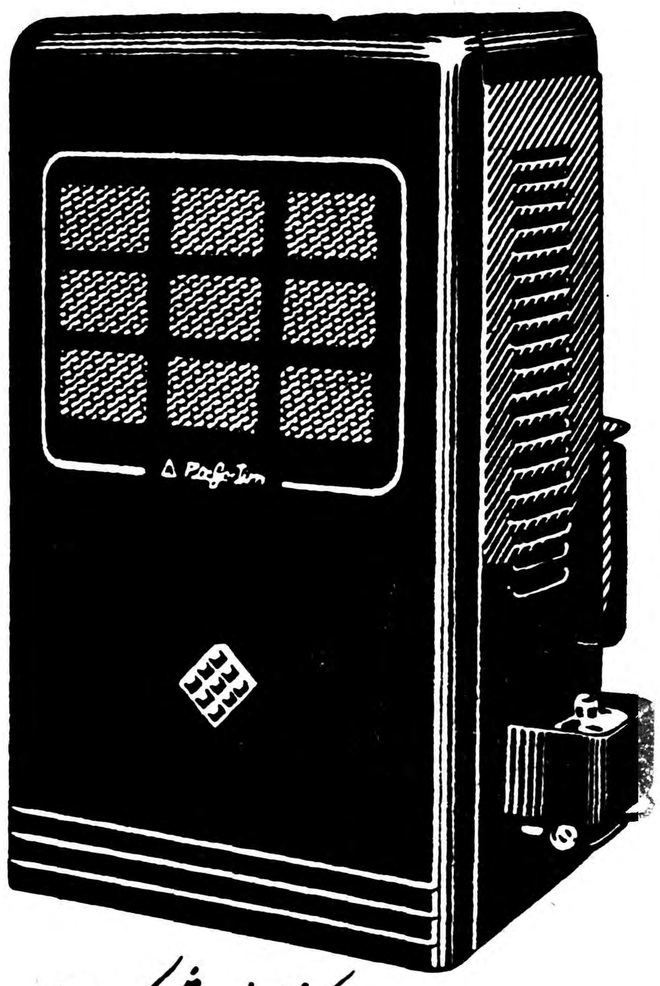

مرکز فروش: شرکت محور - لاله زار - مغازه جلال - خیابان نادری

وکلیه مغازه های معتبر در سراسر کشور

Perfection

فرهنگی - ورزشی

خبرهای فرهنگ استان مرکزی

بمناسبت نزدیك شدن تعطیلات زمستانی از طرف اداره کل فرهنگ استان مرکز ضمن بخشنامه ای بکلیه آموزشگاهها اعلام گردیده که چون منظور از بر قراری این تعطیلات آنستکه دانش آموزان بتوانند حد اکثر استفاده را از برنامه های تربیتی بنمایند لذا برنامه هائی تنظیم گردیده که‌مهمترین آنها تشکیل مجالس سخنرانی و نمایش و موسیقی - ترتیب برنامه های تلویزیونی - بازدید از موسسات علمی و صنعتی و تاریخی - اجرای مسابقات درسی و هنری و ورزشی تشکیل نمایشگاه های هنری - ترتیب گردشها و مسافرتهای علمی و تربیتی - آموزشگاهها با امکاناتی که در اختیار دارند نسبت باجرای این قبیل برنامه ها اقدام نمایند .

***

از اداره کل فرهنگ استان مرکز ضمن بخشنامه ای بآموزشگاهها اطلاع داده شده از نظر حفظ جان دانش آموزان در اینموقع که فصل بارندگی است و ممکن است خطرات ناشی از بارندگی موجبات تخریب بعضی از ساختمان‌های قدیمی اعم از استیجاری و دولتی یا ملی را فراهم نماید بمحض احساس خطر جریان را باداره (حفاظت ابنیه دولتی) فرهنگ‌استان مرکز اطلاع دهند تا نماینده و کارشناسان فنی آن اداره بمحل مراجعه ورسیدگی لازم معمول دارند .

***

درروز جشن درختکاری بانظارت آقای مزینی رئیس فرهنگ شهرستان شمیرانات و آقای سهرابی مدیر فنی سازمان پیش آهنگی عده‌ای از پیش آهنگان شمیرانات در پنج برزن (تجریش قلهك - نیاوران - دروس رستم آباد) صد ها اصله درخت غرس کردند ودر مدارس دولتی مراسم باشکوهی بهمین مناسبت برگزار شد .

***

ساعت ۹ صبح امروز در دبستان فیروز کوهی جلسه‌ای با حضور آقای کوثری مدیر کل فرهنگ استان مرکز و روسای ادارات بخشهای یك و دو وسه فرهنگی تشکیل شد و مذاکراتی در باره نحوه استقبال دانش آموزان تهران از رئیس جمهوری ایالات متحده بعمل آمد .

اعزام پزشك بهداری آموزشگاهها بشهرستانها

وزارت فرهنك بموازات پیشرفت سایر برنامه های فرهنگی جهت معاینه ومعالجه فرهنگیان ودانش آموزان بیمار در سراسر کشور نیز از چندی پیش اقداماتی نموده و با پزشکان و فارغ‌التحصیلان دانشکده پزشکی وارد مذاکره گردید تا داوطلبان خدمت در شهرستانها خودرا بوزارت فرهنك معرفی نمایند تاکنون شش نفر پزشك جهت ادارات بهداری آموزشگاهها در شهرستانهای‌رشت بهبهان -لنگرود -رودسر -فومن و مشگین شهر انتخاب شدند .

این پزشکان در هفته جاری با دارو وسائیل بمحل ماموریت خود عزیمت خواهند نمود .

فعلادر هشتادشهرستان‌اداره بهداری آموزشگاهها دایر است و بیماران فرهنگی وهانش آموزان مداس مورد معالجه قرار میگیرند .

مسابقات‌کشتی تشویقی شروع شد

همانطور که قبلا اطلاع دادیم طبق تصمیم شورایعالی فدراسیون کشتی کشور ازاین ببعد مسابقات تشویقی کشتی هفته‌ای یکبار در یك وزن انجام خواهدشد.

روزهای پنجشنبه وجمعه هفته گذشته مسابقات در رشته کشتی آزاد در وزن اول انجام گردید. این مسابقات از ساعت چهار تا هفت بعدازظهر بطول میانجامید، ٤٠ کشتی گیر در مسابقات وزن اول شرکت نموده بودند و جمعا ٥٣ کشتی گرفته شد ودر نتیجه دراین وزن قهرمانان اول تاششم بشرح زیرانتخاب گردیدند.

احمد خشوعی، اکبر حیدری ، هوشنك اسدالله، محسن ابراهیم نژاد، محسن نیکو، ابراهیم یزدی. پنجشنبه آینده مسابقات در وزن اول کشتی فرنگی انجام‌خواهدشد.

بوکسورهای تیم ملی بهندوستان‌میروند

چندی قبل فدراسیون بوکس هندوستان ازفدراسیون بوکس‌ایران دعوت نمود که‌بکسورهای خود رادرهفت‌وزن جهت انجام سه‌مسابقه‌بایك مربی به‌آن کشور اعزام دارد، دراین دعوت‌نامه ،نامی از افراد ذخیره برای تیم وداور وسرپرست برده نشده بود. فدراسیون بوکس طی‌نامهٔ بفدراسیون بوکس هندوستان یادآور شد انجام سه‌مسابقه مستلزم‌داشتن افراد ذخیره میباشد ،چون ممکن‌است پس‌از انجام مسابقه بعضی‌ازافراد مجروح‌شده ونتوانند طبق‌مقررات در مسابقات به دی‌شرکت کنند واز طرفی لازم است یکنفر داورهم همراه تیم اعزام شود لیکن فدراسیون مزبور مجددا طی نامه‌ای متذکر گردید که‌برای‌این فدراسیون دعوت بیش‌از ۸نفر مقدور نیست وشما میتوانید شش‌نفر بوکسور همراه داور وسرپرست اعزام دارید، ازطرفی چون فدراسیون بوکس مسابقاتی‌جهت اعزام تیم درهفت‌وزن انجام داده است. وازوزن اول‌تاهفتم هفت‌نفرانتخاب شده‌اند نمیتواندیك‌نفر ازآنانرا از لیست افراد اعزامی برکنارسازد.

آقای محمدعلی نادری سخنگوی فدراسیون بوکس اظهار داشت که‌لذافدراسیون بوکس تصمیم گرفته‌است بوکسور وزن‌هفتم رابخرج فدراسیون به‌هندوستان اعزام دارد.

افراد اعزامی

بوکسورهائی که‌باین مسافرت اعزام خواهند شد بترتیب از وزن‌اول تاهفتم بشرح‌زیر میباشند .

اوشانا، لطیفی، علی‌اکبرزاده، غنی‌زاده، پاك‌اندام، مقام، یاوری، این تیم بایکنفر سرپرست ویکنفر مربی درتاریخ نوزدهم آذرماه بهندوستان اعزام خواهند شد ودرآنجا سه‌مسابقه انجام میدهند.

تمدید آگهی

اداره کل‌بنادر وکشتیرانی مناقصه شماره ۸٤۷۱-۲۰ر٦ر۳۸مربوط بخرید هشت قلم رنك خارجی را که مدت تسلیم پیشنهادات روز ۲۸ر۹ر۳۸تعیین شده بودباهمان شرایط ومشخصات مندرج درآگهی فوق‌مدت‌دوماه دیگرتمدید موعد تسلیم پیشنهادات تا ساعت ۹ صبح روز پنجشنبه ۲۸ر۱۱ر۳۸تعیین ودرساعت ۱۰صبح همانروز کمیسیون مناقصه تشکیل خواهد شد .

مدیرکل بنادر وکشتیرانی- مهندس اردلان

آ-۳۲٤٥۸ ۱-۲

آگهی مناقصه شماره ۳٦-۱۳۳۸

بنگاه برق‌تهران سی (۳۰)دستگاه ترانسفورماتور ٦۳۰ کیلوولت‌آمپر در ۲۳۱ر ٤۰۰ر۲۰۰۰۰ ولت‌وهفت قلم‌لوازم پستهای ترانسفورماتور را طبق فهرست مشخصات‌و شرایط موجود دردایره کارپردازی می‌انداف خرمشهر ازطریق مناقصه خریداری مینماید

داوطلبان میتوانند با مراجعه بدایره نامبرده و دریافت فهرست مشخصات وشرایط‌مناقصه‌پیشنهادهای‌خود را تاساعت دوازده (۱۲)روز شنبه بیست‌وپنجم دیماه‌سال‌جاری (۲٥ر۱۰ر۳۸) بصندوق هیئت‌نظارت بنگاه بیندازند .

بنگاه برق تهران

آگهی سازمان چای

پیروآگهی مناقصه شماره ۹٦٤۰ مورخ ۳۰ر۸ر۳۸ موضوع خرید دومیلیون قوطی حلبی خالی اینك برای مزید اطلاع داوطلبان شرکت درمناقصه مذکور بدین‌وسیله متذکر میگردد که پیشنهاد دهندگان میتوانند ضمن پیشنهاد مربوطه نرخ قوطی‌های مندرج در آگهی راباتوجه بکلیه شرایط و مشخصات متعلقه برای قوطی بطور ورق که‌چاپ وبرش آن تکمیل ودرب آن نیزطبق نمونه (گنبدی) ساخته وبالولاآماده برای نصب بوده‌ولی قوطی آن‌بطور ورق‌فرستاده شود به‌تفکیك تعیین نمایند.

سازمان چای آ-۳۲٦۸۰ ۱-۲

از : اسپهانی

پیروزی تیم ما

خبرگزاریهای دنیا از هندوستان اطلاع داده‌اند که تیم ملی فوتبال ایران که برای انجام مسابقات دوره حذفی‌بازیهای‌آسیائی ۱۹٦۲باندونك بهندوستان رفته بود در اولین‌بازی درمقابل تیم‌ملی فوتبال اسرائیل‌سه برهیچ پیروز شد. خبر پیروزی تیم ملی مادر محافل ورزشی‌غوغائی برپا کرد و اکنون مرد م‌ایران با کمال بی‌صبری از تیم ما انتظار پیروزی های بعدی را دارند.

بطوریکه قبلانیز نوشته بودیم تیم ملی‌فوتبال ایران از نظر فدراسیون کاملا آماده نبود و عوامل دیگرهم فدراسیون را در شرایط مشکل قرارداده بود. بخصوص حریف‌اولی ما اسرائیل که در فوتبال سابقه ممتد و درخشانی داشت و دربازی های آسیائی گذشته نیز از تیم ما چهار بر هیچ برده بود برای همه ناراحتی ایجاد میکرد. خوشبختانه جوانان لایق وپرشور ما درمقابل شرائط نامساعد ناامید نشده و توانسته‌اند بر همه مشکلات فائق آیند. شکست پرواضح تیم اسرائیل نشانه آن است که در بازی ثمانس فوتبال بیش‌از پیش‌توجه نمایند.

و مسئله داوری در بین نبوده بلکه قدرت و عظمت تیم ما و کاردانی مسئولین فدراسیون بوده‌است که حریف‌پر زوررابزانو درآورده است. بنظر ما وظیفه مسئولین ما است که استعداد و شایستگی جوانان ایران را در نظر گیرند و برشته

تقدیر ازرئیس بازرسی فرهنك استان

چون آقای مرتضی خجند پور رئیس اداره بازرسی فرهنگ استان مرکز درمدت‌ماموریت‌خود باسازمان بازرسی شاهنشاهی نهایت جدیت را درانجام وظیفه معمول داشته‌اند از طرف آقای وزیر فرهنگ مورد تقدیر کتبی واقع شد .

اقدامات وزارت فرهنك درمورد توسعه تاسیسات فنی وحرفه‌ای‌کشور

بمنظور توسعه آموزش فنی وحرفه‌ای درسراسر کشوروآشنانمودن جوانان بصنایع وحرف‌وزارت فرهنك برنامه‌ای تنظیم نموده.

بموجب این برنامه که‌به‌تصویب ذات مبارك ملوکانه رسیده است ظرف پنجسال آموزشگاههای فنی وحرفه‌ای برای دارندگان گواهینامه ششم ابتدائی و٥۲باب هنرستان جهت‌دارندگان سیکل اول وبیش‌از بیست‌باب آموزشگاه عالی دررشته‌های مختلف جهت فارغ‌التحصیلان هنرستان‌ها یادیپلمه‌های کامل‌طبیعی وریاضی تاسیس میگردد.

دراجرای این برنامه به‌پیشنهاد اداره کل فرهنك آذربایجان‌شرقی وموافقت وزارت فرهنك هفته اول‌آذرماه جاری بنام هفته حرفه‌ای‌نامیده‌شد

دراین هفته تعداد هفت‌باب آموزشگاه فنی بشرح‌زیر :هنرستان دختران ،دبیرستان بازرگانی، آموزشگاه حرفه‌ای شماره ۳ مربوط به‌فلزکاری، آموزشگاه شماره ٤مربوط به‌صنعت چوب، آموزشگاه شماره ٥بصنایع نساجی وچرمسازی ،دبیرستان کشاورزی ،دانشسرای کشاورزی واقع‌در سعیدآباد حومه تبریز، هنرستان پسران وکارگاه مکانیك اتومبیل درتبریز بنام نامی شاهنشاه بوسیله آقای مهندس حبیب نفیسی معاون فنی وزارت فرهنك گشایش یافت.

همچنین آقای مهندس نفیسی هنگام مراجعت به‌تهران درشهرستان رضائیه مرکزاستان آذربایجان شرقی توقف نموده ودوباب هنرستان دختران وپسران آن شهرستان راافتتاح نمود. وبه‌تهران مراجعت کرد.

جلسه هفتگی‌کمیته تدارکات‌کنگره دانشمندان ونویسندگان

ازساعت چهاربعدازظهر روز شنبه سیزدهم آذرماه جلسه کمیته تدارك کنگره دانشمندان ونویسندگان بریاست سناتور دکتر عیسی صدیق درباشگاه مهرگان تشکیل شد. دراین جلسه آقایان‌مطیع‌الدوله حجازی -دکتر زرین‌کوب -محمدامین‌ریاحی هریك بیاناتی دراطراف برنامهٔ کنگره ایراد نمودند وپس‌از دوساعت شور ومذاکره طرح‌برنامه کنگره به‌تصویب رسید.

انجمنهای خانه و مدرسه

دردبستان دخترانه سروش

طبق دعوت‌خانم عاطفه فرهید مدیره دبستان دخترانه‌سروش‌عده‌ای‌اولیاء دانش آموزان در روز ۲۲ آبانماه ۳۸ در محل دبستان حضور بهم رسانیدند وپس از بیانات خانم فرهید مدیره دبستان و جمعی از اولیاء انتخابات انجمن همکاری خانه و مدرسه بشرح زیر انجام شد .

۱- سرهنگ علی اصغر پیروزان . رئیس
۲- آقای عبدالحسین ترابی . نایب رئیس
۳- آقای حسین احمد تهرانی . منشی
٤- آقای محمد برقی . خزانه دار
٥- آقای حسن زینعلی . کارپرداز
٦- آقای ماتیران . عضو
۷- آقایان حاج غلامعلی قاسمی حبیب اله اسفندیاری معتمد محل
۸- آقایان بهرام . صیادی عضو علی البدل

دبیرستان گوهر

روز یکشنبه هفتم آذر انجمن خانه و مدرسه گوهر در محل دبیرستان باحضور خانم اکباتانی مدیره دبیرستان تشکیل واعضاء نامبرده زیرانتخاب شدند .

۱-آقای قوام‌الدین صدیقی رئیس انجمن ۲-سرهنك ناصر معتمدنایب رئیس ۳-سرهنك محمدحسن‌پهلوان منشی ٤-بانوحق‌شناس خزانه‌دار٥- آقای دکتر قدوسی پزشك ٦- آقای مهندس یوسفی عضو ۷- آقای مهندس ادهمی‌عضو ۸-آقای برومند عضو ۹-آقای نظامی عضو ۱۰-سرگرد ساوجی‌عضو۱۱-خانم رئیس فیروز دبیرراهنما .

پلوکر وارد شد

الکتروپمپ مستقرق پلوکر باندازه های مختلف از ۳/٤

اسب به بالایك فاز وسه فاز ،

شرکت تهرانشهر-محدودخیابان سعدی تلفن ۲۴۳۵۲ ۳۰۲۱۱۵

دعوت‌انجمن دبیران‌نقاش ومجسمه‌ساز

بدینوسیله ا زهمکاران عزیز دعوت میشود که در جلسه انتخاباتی دوره دوم که روز سه شنبه ۱٦ آذرماه ۳۸ ساعت ٥½ بعد از ظهرتشکیل میشود حضور بهمرسانند .

هیئت‌مدیره انجمن دبیران نقاش و مجسمه ساز

نشانی : خیابان آمل - جنب کوچه غزوی منزل مهندس هاشم نصر

نتیجه انتخابات هیئت مدیره

هیئت مدیره جمعیت شهرستانهای دماوند و فیروز کوه در تاریخ ۱۱ر۹ر۳۸ تشکیل جلسه داد و پس از اخذ آراء در نتیجه آقایان بشرح ذیل باکثریت آراء بسمت .

۱-آقای نوربخش دماوندی رئیس
۲-آقای سید یعقوب رسولی‌نژاد دبیر
۳-آقای مرتضی اسلامی بازرس
٤-آقای امان‌اله سعیدی بازرس
٥-آقای احمد خالقی مطلق صندوقدار
٦- آقای ابراهیم ورزی فیروزکوهی کارپرداز انتخاب گردیدند .

اشخاص فعال در همه جا

خودکار پردوام

تی بال پارکر

را انتخاب میکنند

مرد عاقل میداند خطش باید تمیز و یکنواخت باشد بنابراین خودکاری نظیرتی بال پارکررا انتخاب میکند چه تی بال پارکر پررنگ و یکنواخت نوشته و بدین ترتیب تمام خطوط نامه یکسان خواهد بود خودکاریکه جوهر اضافه نداده بآرامی وبا اولین اشاره شروع بنوشتن میکند .

خلل وفرج مختص تی‌بال پارکر جوهربآرامی وباندازه احتیاج بدور نوك‌خودکار رسیده درهزاران خلل‌وفرج‌آن‌نفوذ میکند وبدین ترتیب همواره نوك تی‌بال آماده نوشتن است .

Parker T-Ball Ballpoint

یکی دیگرازمحصولات شرکت قلم پارکر

آ- ۳۲۷٤۲

راد یوکایزر

KAISER Radio

مدلهای ۱۹٦۰ رادیوکایزر شاهکار صنعت رادیوسازی آلمان

دارای امواج کامل - بلندگو وارد شد

مرکزپخش ایران ولت فردوسی شماره ۲۲۳ صندوق‌پستی ۱۸۰۷ تلفن ۳۹۷۹۳

آ- ۳۲۸۲۲

اجاق امپریال

ایده‌آل بانوان خوش سلیقه وخانه دار

نماینده انحصاری

شرکت سهامی فیروز

خیابان سعدی-تهران

EMPERIAL

آ- ۳۲۷۳٤

برای آشپزخانه

برای مشاهده وخرید عالیترین اجاق های گازسوزاتوماتیک کامل وبدون خطر که اخیراً باندازه های مختلف وارد شد

به شرکت تهرانشهر-محدودخیابان سعدی تلفن ۲۴۴۵۳ ۳۰۲۱۱۵ مراجعه فرمایند

وترین جردن

عالیترین نوع بخال وترینی ساخت معروفترین کارخانه امریکا

مخصوص قنادی - اغذیه فروشی باندازه های مختلف رسید

شرکت تهرانشهر-محدودخیابان سعدی تلفن ۲۴۳۵۲ ۳۰۲۱۱۵

آ- ۳۲۸۱٤

کویکر

بی بو

شعله آبی

هر بخاری بخاری نیست؟

بخاری آنست که رضایت مصرف کنندگان را تأمین نماید

از بخاری های نفتی کویکر

ساخت امریکا که از بهترین بخاریهای نفتی دنیا است ابتیاع فرمائید.

Quaker

نمایشگاه وفروشگاه - شرکت سهامی شبدیز خیابان سعدی ۲۴۸

تلفن ۳٦۸۰٥ - ۳٦۲۷۱ یا نمایندگان آن

آ- ۳۲۷۲۰

آگهی مناقصه خرید آسانسور

اداره ساختمان بانك ملی ایران تهیه و نصب پنج دستگاه آسانسور های ساختمان جدید پس انداز ملی و اداره مرکزی این بانك را ازطریق مناقصه کتبی خریداری مینماید داوطلبان دراین مناقصه میتوانند از تاریخ ۱۷ر۹ر۳۸ تا تاریخ ۲۹ر۹ر۳۸ بدفتر اداره ساختمان واقع در خیابان سعدی کوچه ممتاز مراجعه با پرداخت مبلغ ۱۰۰۰ ریال اسنادو مدارك مناقصه را دریافت نمایند .

شرکت کنندگان بایستی مبلغ دویست هزار ریال بابت سپرده بحساب شماره ۱۰۰۰۸ نزد شعبه فردوسی تودیع نموده قبض سپرده‌را ضمیمه پیشنهاد لاك و مهر شده خود نموده تا آخر وقت اداری روز - ٦ر۱۱ر۳۸ بدفتر اداره ساختمان تسلیم نمایند .

پیشنهاد های رسیده در ساعت ۱۰ صبح روز ۷ر۱۱ر ۱۳۳۸ در محل‌اداره ساختمان بازوقرائت خواهد شد حضور پیشنهاد دهندگان درجلسه مناقصه آزاد بوده وبانك دررد یاقبول یك‌یاکلیه پیشنهادها مختار است .

بدیهی است هزینه نشر آگهی مناقصه بعهده برنده مناقصه خواهد بود .

بانك ملی ایران

آ-۳۲٦۷۸ ۱-۳

عالیترین دستگاه های پروژکتور ۱٦ میلیمتری ارث . آ ۴۰۰ با بلندگوی سرخود وجدا مخصوص سینماها - دانشگاه - موسسات علمی وخانواده ها

نماینده انحصاری :

شرکت سهامی فیروز

خیابان سعدی

RCA

آ- ۳۲۸۱۰

نظری بقرارداد مرزی ۱۳۱۶ ایرانوعراق

بقیه ازصفحه ۱۴

در زمان حاضرنظرات تازه‌ای‌درباره مرز های آبی و راه آبهای مشترك و طرق آبی بین المللی پیدا شده است که این قرار داد در پیش آنها مثل سیاه مشق نوآموزان‌می نماید وباید آنرا بدور انداخت و طرحی نوریخت و پایه محکمی را باید کار گذاشت که متناسب با زمان و موافق با موازین عدل‌وانصاف باشد وچنانچه گفتیم دولت باید اقدام جدی دراین امر کند واین سند کهنه و مندرس را بدست جزر و مد آبهای مشترك‌شط العرب‌بسپارد که در سینه خود دفنش کند .

رابعا ـباید متذکر بود که طبق همین ماده چهار عوارض دریافتی از کشتی ها صرفا جنبه حق‌الزحمه دارد و غرض از وصول آن بعنوان یك ارث‌پدرنیست‌بلکه صرفابمنظور تامین عبور ومرور و پرداخت‌عادلانه مصارف برای همین منظور است . باین ترتیب اصلا معلوم نیست‌حرف حساب عراقیها چیست ؟

مخالفت ایران

در مراتب بالا ماگفتیم که پس‌از امضاء معاهده سرحدی سال ۱۳۱۶ چون پرت بصره بوسیله انگلیسها اداره میشد و موضوع مورد موافقت هیچ یك از طرفین نبود طرف‌عراقی یا جرئت مخالفت با آن وضع را نداشت یا اصلا صلاح خودرا در ادامه تجاوز بحقوق ایران میدانست ولکن دولت ایران با ادامه‌شرایطی که استقلال وامنیت اورا بمخاطره می انداخت آشکارا بمخالفت برخاست‌و نتیجه‌این‌شد که‌بالصراحه در ماده ۵ قرار داد مورد بحث گنجاندند :

«نظر باینکه طرفین متعاهدتین بطوریکه در ماده۴ عهدنامه تصریح گردیده منافع مشترك در کشتی رانی شط العرب دارند متعهد می شوند قرار داد راجع بنگاهداری و بهبود راه کشتی رانی و حفاری و راهنمائی و عوارضی که باید اخذ شود و تدابیر صحی و .. در شط العرب منعقد سازند ..... »

در پروتکل ضمیمه قرار داد۱۳۱۶ تصریح شده است که :

طرفین متعاهدتین معظمتین تعهد میکنند که در ظرف یکسال از تاریخ اجرای عهدنامه قراردادی را که بموجب ماده ۵ آن پیش‌بینی شده است منعقد سازند . هرگاه باوجود بذل مساعی طرفین قرارداد مذکور در ظرف مدت یك سال بامضاء رسید طرفین می توانند این مدت را با موافقت یکدیگر تمدید نمایند »

تعلل عراق

دولت ایران که پیوسته مقید باجرای عهد نامه هاست بموقع پیشنهادات‌خود رادر باره تدوین قرار داد اجرائی‌ماده ۵ براساس انصاف وعدالت و روح قرار داد ۱۳۱۶ تنظیم و بدولت‌عراق تسلیم کرده‌است ولی دولت عراق باسیاست تعلل و مماطله و امروزو فردا کردن تاکنون حاضر نشده‌است تعهداتی را که بموجب این عهدنامه وضمائم آن عهده گرفته است‌صمیمانه اجراء کند.

این رویه مماطله رابهیچ وجه نمیتوان دوستی نامید و گفتیم که‌هیچ دوستی هیچ‌قراردادو میثاقی نمیتواند اسباب یك طرفه باشد و گذشته از این اصل مسلم سلوك حکومت سرلشکر عبدالکریم قاسم زمامدار عراق در این باره بهیچ وجه باسلوکی که حکومت نوری سعید در این باره ونسبت باجرای تعهدات متصرحه در معاهده موردبحث داشت تفاوتی‌نکرده است .

امروز چرا؟

در آن زمان افکار عمومی در ایران درباره روش حکومت نوری سعید در این مورد چنین قضاوت میکرد که الهام از مقاصد استعماری در عراق میگیرد ولکن امروز همان رویه و سلوك را د رباره حل این مسئله‌بچه چیز باید حمل کرد ؟

آیا حکومت جمهوری عراق میخواهد بایران زور بگوید ؟ مگر ممکن‌است ملت ایران زیر بار زورگوئی برود؟

این رفتاری که عراقیها درشط‌العرب مینمایند یك روز از ورود کشتیهای ایران بقصد خسرو آباد به بهانه‌های موهوم عملا جلوگیری کرده وروز دیگر کرجیها و ملوانان ایرانی را ببهانه‌های گوناگون باز داشت کرده به بنادر خودبرده زندانی میکنند و آنها را زجر میدهند ویا اینکه بر خلاف اصول وسنن جهانی حتی نام تاریخی خلیج فارس را عوض کرده وبرای کشتیهای خود من غیر حق‌حق تقدم خاصی قائل گردند .

این رفتار بیشتر شباهت‌باعمال‌بدویان دوره جاهلیت دارد که قانون «جنگل» در مجتمع آنها حکومت میکرد ودولت عراق باید توجه کند که دنیا در دوره بداوت و جاهلیت زیست نمی کندو ادامه رفتار عراقیها بی‌شك روابط دوستی و برادری ایران و عراق را بمخاطره می‌اندازد وبدون شبهه ملت ایران در برابر عملیات ناروای عراقیها عکس‌العمل های‌سختی نشان خواهد داد.

عشق

این بلائی که گریبانگیر عارف‌وعامی است
یك نکته بیش نیست غم عشق واین عجب
کز هرزبان که میشنوم نامکرر است !
عشق چیست . ازکجا پیدا میشود .
چگونه درمان می‌پذیرد ؟

علی‌جواهرکلام نویسنده معروف ودکترهخامنش‌روانشناس دانشمندی که ازچندهفته پیش بااطلاعات جوانان‌همکاری میکنندهمین‌هفته دراطلاعات‌جوانان باین‌سؤ پاسخ‌میدهند

اطلاعات جوانان

روزپنجشنبه با «بحث عشق» منتشر میشود و قیمتش همان پنج‌ریال است

♥ عشق ♥ عشق ♥ عشق ♥ عشق ♥ عشق ♥
♥ عشق ♥ عشق ♥ عشق ♥ عشق ♥ عشق ♥
♥ عشق ♥ عشق ♥ عشق ♥ عشق ♥ عشق ♥
♥ عشق ♥ عشق ♥ عشق ♥ عشق ♥ عشق ♥
♥ عشق ♥ عشق ♥ عشق ♥ عشق ♥ عشق ♥
♥ عشق ♥ عشق ♥ عشق ♥ عشق ♥ عشق ♥

تشکر وقدردانی ازجراح حاذق

فامیل عطائی مراتب امتنان و قدردانی خود را نسبت به آقای دکتر هویك‌گیوریقیان که بادلسوزی وعلاقمندی مخصوص شکستگی انتهای استخوان ران خانم عطائی را باروش نوین جراحی که نتیجه مطالعات چندین ساله ایشان در امریکا است تقدیم میدارد ضمنا این جراح عالیقدر معرفی‌تا عموم هموطنان محترم بمیزان تخصص و اطلاعات‌ایشان توجه فرمایند .

روبروی سفارت امریکا پلی کلنیك دکتر گیوریقیان

حسین عطائی- دکترعطائی- فریدون عطائی- هوشنك عطائی- مهندس عنایت عطائی- سرهنك مهندس عطائی - مهندس عزیزعطائی.

آ-۲۵۳۷۷

داویدبراون

تراکتور دیزلی قوی
باقساط چهارساله
بفروش میرسد

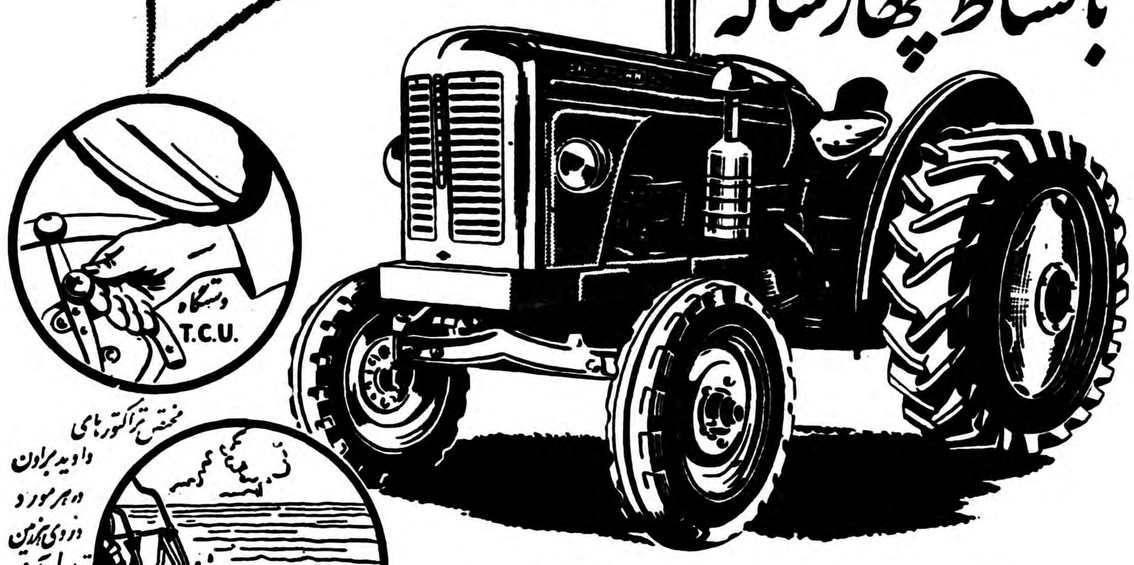

DAVID BROWN

نماینده انحصاری : شرکت ایران شیراز اول خیابان وصال شیرازی تلفن ۴۸۲۹۶ نمایندگان شهرستانها :

اهواز- میدان فلکه تجارتخانه آقای دکتر عبدالمجید فتحی وبرادران- بهشهر-خیابان‌ایستگاه تجارتخانه‌آقای‌فریدون‌فلاح‌زاده. شیراز-خیابان سعدی‌شرکت حاج محمدسالکی‌وشرکاء رضائیه-خیابان‌حدیدمیدان‌گندم تجارتخانه‌آقای حاج‌محمدواشنوئی محمودزاده. گرگان-خیابان‌پهلوی تجارتخانه آقای فرج‌اله لطفی. مشهد- سرای مینو تجارتخانه آقای محمدرضا یزدی. گنبدقابوس- تجارتخانه حسین امیری نائینی .
نمایندگان فعال در شهرستانهای دیگر قبول میشود -داوطلبین به نشانی بالا مراجعه فرمایند .

آ-۳۲۷۴۰

آ-۳۲۸۰۸

فلوت

فلوت کرم موی سر برای خانمها
با مواد مخصوص آرایش وتقویت موی سر . مو را لطیف وبراق کرده وبآن حالت فرنیت میدهد .
طرز استعمال : بروشور داخل جعبه رامطالعه فرمائید

روغن نیست که
موی سر شما را آغشته
وتنفس موها رامختل سازد .

فیت کرم سر برای آقایان
بدون چربی وچسبندگی موها رامرتب و درضمن موها راتقویت میکند .
بروشور داخل جعبه رامطالعه فرمائید .
فیت و فلوت کرم های مخصوص آرایش موی سر ،
هردو از محصولات آرایشی وبهداشتی معروف شوارتسکف آلمان میباشد .

آ- ۳۲۷۴۸

نظریات نمایندگان مجلسین در مورد

بقیه از صفحه اول

صرف امور تولیدی کنند . بعلاوه اگر کسی وسیله وسرمایه توسعه وعمران املاکخود را داشته باشد نباید محدود شود زیرا از لحاظ اقتصادی از مصلحت دور است .

فقط پنج شش نفر

آقای دولت آبادی عقیده داشت که . این لایحه بسیار مفید است و حدنصابی که در آن‌تعیین شده خوب است وبالایحه تحدیدمالکیت وت دارد ودرتمام ایران‌شاید بیش زپنج نفرمشمول لایحه نشوند . بهرصورت لایحه و حدنصاب ششصد هکتار خوب است بشرط اینکه دولت بانکهای مخصوصی برای حمایت کشاورزان تاسیس کندوگرنه بدون حمایت و راهنمائی معلوم نیست که منافع منظور از لایحه حاصل شود . دولت باید موازی با تصویب این لایحه سرمایه شرکتهای تعاونی و بانك‌کشاورزی را افزایش دهد و اعتباراتی برای این کار منظور دارد و دراین‌صورت است که این لایحه از لوایح مهم ومفید کشور خواهد بود .

حدی لازم نیست ...

آقای احمد طباطبائی قمی‌درمورد لایحه گفت ، البته تحدید و تعیین حدود مالکیت فوق‌العاده خوب‌است ولی واحد لایحه واحد درستی‌نیست. اگر بیکی دویست هکتار زمین دادند و فردا فوت شد بورثه اوچقدر خواهد رسید و آیا این مقدارزمین زندگی وارث را تامین خواهد کرد یانه ؟ معلوم نیست .

در مورد اراضی بائر یك حدی‌معین شده که اگر اشخاص بروند و زمینهای موات را تا یك مقداری آباد کنند مال خودشان باشد در حالیکه اگر کسی رفت و زحمت کشید واراضی موات را آباد کرد حتی اگر یك میلیون متر هم‌باشد مال خودش است و این حدی لازم ندارد . اما با اینهمه مجددامیگوییم که لایحه فوق‌العاده خوب ومترقی است در صورتیکه تصویب ودرست اجرا شود .

با تحدید موافقم

آقای دکتر عمید در مورد لایحه عذرخواست که چون هنوز آنرا مطالعه نکرده است‌نمیتواند نظری بدهد و خبرنگار ما با آقای امیر رستم بختیار تماس گرفت ونظرشان را پرسید آقای بختیار گفت : من اصولا باتحدید مالکیت موافق‌هستم از لحاظ اینکه این امر جزومرامنامه حزب مردم است و منهم عضویت حزب‌را قبول کرده‌امباتکاءاساسنامه آن و در این صورت صد در صد با اصلاح اراضی موافق هستم اما چون هنوز لایحه را نخوانده ام نمیتوانم در خصوصیات آن واینکه نظر بنده را تامین خواهد کرد یا نه نظری بدهم .

کلیه کارمندان فنی

بقیه از صفحه اول

فط شامل مهندسین شاغل درامور ی میشد بتقاضای دولت‌وتصویب کمیسیون حذف شد .

اصلاح مهم دیگری‌که درلایحه بعمل مد این است‌که به تبصره ۲ماده۲ ایحه، بعداز جمله «کسانیکه ارزش حصیلات فنی آنها درامور مربوطه مهندسی ونقشه برداری ومعادن » لمه: «وسایر امور فنی» اضافه شد باین ترتیب کلیه کارمندانی که تحصیلات آنها باتائید شورای عالی رهنك فنی باشد مشمول‌لایحه‌خواهند شد .

راجع به لیسانسیه ها .

موضوع لیسانسیه ها در جلسه یروز کمیسیون استخدام به سکوت رگزار گردید.

درتماس امروز خبرنگار ماباعضای کمیسیون گفته شدکه چون دولت وعده داده است که ظرف پانزده روز آینده لایحه استخدام کشوری راتقدیم مجلس کند وموضوع‌حقوق لیسانسیه ها درآن لایحه منظورشده ست ونیز چون لایحه مهندسین مربوط به تعیین پایه های کارمندان فنی بود وارتباطی با لیسانسیه ها نداشت دراین مورد چیزی در لایحه منظور نشده است .

آخر وقت امروز کسب اطلاع شد که لایحه مهندسین برای اظهار نظر به کمیسیون بودجه مجلس شورای ملی نیز ارجاع خواهد شد وممکن است فردا کمیسیون بودجه برای رسیدگی باین لایحه تشکیل جلسه بدهد .

طرح‌جدول جدید انتخاباتی

بقیه از صفحه اول

مزبور عده نمایندگان آن شهراز چهار نفر بدونفر تقلیل داده شد . ماازطرف‌دیگرسه‌حوزه‌جدیددرحومه شهر مزبور ایجاد شد که یکی، چناران و دیگری فریمان وسومی تربت جام و باخزر بود که برای‌هر حوزه یك نماینده در نظر گرفته شد.

مجموعا برا ی‌استان خراسان ٦ حوزه انتخاباتی ایجاد گردید وبعده نمایندگان آن استان که درسابق جمعا ۱۵ نفر بود ۵نفر اضافه شد.

افزایش نمایندگان خوزستان

طبق جدول مزبور چون‌خوزستان یکی از بزرگترین و پر جمعیت‌ترین مناطق کشور بشمار میرود تعداد نمایندگان آن بیشتر ازنقاط دیگر افزایش یافته است.

تشکر وامتنان

حذاقت و تدبیر وتوجه و علاقه‌ای‌که آقای دکتر حبیب‌اله رشید فرخی رئیس محترم بیمارستان‌شاه کرمان درمورد معالجه و مداوای کلیه بیماران ازفقیر وغنی ابراز مینمایند موجب امتنان وتشکر عامه است وبنده نیز به‌نوبه خود درمورد معالجه بیماری تحمل فرسای همسرم ازایشان سپاس فراوان‌دارم وتوفیق معظم‌له را ازخداوندمتعال درخدمت بخلق خواستارم

محمدجواد آموزگار

اتحادیه مدارس ملی از عموم اعضاء دعوت مینماید که جهت‌انتخاب هیئت مدیره سال تحصیلی جاری ساعت پنج ونیم بعداز ظهر روزسه شنبه ۱٦آذرماه درمحل اتحادیه (شاه آباد دبیرستان بوعلی سینا) حضور بهمرسانند.

درمصاحبه‌مطبوعاتی

بقیه از صفحه اول

وبرنامه برای ترقی و پیشرفت خود نداشته باشد .

چنانکه شاهنشاه فرمودند . از لحاظ برنامه و تعیین هدف وقوانین هیچ چیز از کشور های مترقی کمتر نداریم و کلیه اصول و قوانینی که د ردنیای مترقی هست در ایران‌نیز وجود دارد .

پس کودتائی بهیچ رنك در جریان نیست بلکه جنبشی است که از شش سال پیش در همه شئون‌آغاز شده و روز بروز رو بکمال‌میرود .

این جنبش دارای دو هدف است یکی تامین آرزو های ملی‌ایرانیان است و آن هم بدو شعبه تقسیم میشود .

اول آنچه که مربوط به آرمان های ملي و تجدید عظمت های این ملت است که بعلت انحرافات متصدیان مسئول گذشته به‌نتیجه نرسید . لیکن خوشبختانه ما در شش سال اخیر توانسته‌ایم درسایه تدبیر شخص اول مملکت آن اشتباهات را جبران کنیم .

همین امروز دومین کشتی نفت کش ایران بنام محمد رضا شاه پهلوی در آبهای ایران پهلو می گیردو بزودی نفت‌ایران را باپرچم ایران بدریا ها میبرد .

برنامه چهار هفته‌ای انتشارات کشور هدفش این است که بملت ایران نشان‌دهد تا چه حد این آرزو بمرحله عمل رسیده است .

این طرح با همکاری سازمان انتشارات کشور که آقایان‌روسای انتشارات وزارت خانه و سازمانهای اداری در آن عضویت دارند ازروز بیست و نه آذر اجرا میشود وبدون آنکه مخارج تازه‌ای بعهده اداره بگذارد و افراد تازه‌ای استخدام کنیم و بدون اینکه از فکر کارشناس و یا متخصص خارجی بخواهیم استفاده کنیم وسیله دفتر فنی و با شش نفر عضو کاردان و جوان انجام میشود .

آقای معینیان سپس پیرامون هدف های این طرح گفتند .

شاهنشاه در مصاحبه‌مطبوعاتی روز شنبه پنجم مهر ماه فرمودند الان کارهای زیادی در مملکت انجام می شود معهذا اشخاصی هستند که می گویند کاری نمی شود ما باید در این قسمت به تدریج خودرا تقویت کنیم نکته مهم این است که شاید عده‌ای فکر کنند تبلیغ کردن یعنی دروغ گفتن ولی صورتی که ما اگر حقایق را بگوئیم کافی است .

این بیانات شاهنشاه هدف اساسی در تهیه واجرای این طرح است.

همین بیان شاهنشاه موجب شد که‌اداره کل انتشارات ورادیو برنامه بزرك انتشاراتی مملکت را تهیه و اجرا کند و تاکنون برای اجرای این برنامه این کار ها انجام شده است روزنامه مصور دیواری در ۲۲ نوع مختلف باشکل گوناگون دویست و هفتاد و پنج هزار برك چاپ گردید این روزنامه های مصور مربوط به پیشرفت های فرهنگی . بهداشتی و کشاورزی و صنعتی است . برای نشان دادن آمار وارقام درباره پیشرفت هائی که‌در شئون مختلف شده‌است ۱۸۰ هزار جلد جزوه بقطع کوچك درچهار نوع مختلف تهیه شد .

همچنین ۷۵۰ مقاله با عکس و کلیشه در باره کار های اتمام شده در زمینه فرهنك. بهداشت. وکشاورزی وصنعت تهیه گردید که مورد استفاده مطبوعات قرار خواهد گرفت .

برای تاسیس نمایشگاه های عکس در سراسر کشور ۲۵ هزار قطعه عکس با همکاری سازمان انتشارات کشور تهیه شد .

برای آنکه پیشرفت هائی که در شئون مختلف مملکت شده‌است از طریق فیلم نیز نشان داده شود ۸۰ حلقه فیلم در چهار نوع مختلف تهیه گردید . بعلاوه تعداد سی سرودو ترانه ملی‌وسیله هنرمندان اداره کل انتشارات و رادیو تهیه شد که در تهیه پنج سرود آن‌هنر ها ی‌زیبا کمك نمود.

نظر دولت در باره ادعای موهوم قاسم

بقیه از صفحه اول

سرلشکر قاسم توافق های مرزی مربوط بقرارداد ۱۳۱٦ وارد کرده قرارداد مذکور را بدون اعتبار و کان‌لم یکن اعلام دارد.

البته این‌نظریست که از طرف برخی از ناظرین سیاسی ابراز گردیده و هنوز قطعیت ندارد . کمیسیونی که با شرکت عده‌ای‌از وزیران واز جمله وزرای‌دادگستری، امور خارجه ،بازرگانی ،کشاورزی و دارائی تشکیل گردید این فکر را بررسی و نظر خود را اعلام‌خواهد داشت.

بقرار اطلاع در جلسه امشب هیئت وزیران که در حضور شاهنشاه در کاخ مرمر تشکیل خواهد گردید مسئله روابط ایران و عراق باتکاء گزارش های رسیده از بغداد و مطالعاتیکه در این زمینه انجام گرفته مورد بررسی قرار میگیرد .

گزارش‌های خارجی

خبرگزاری های‌خارجی درگزارش هائی که طی بیست و چهار ساعت اخیر از تهران فرستاده‌اند متذکر می شوند که احتمال می رود دولت ایران همچنانکه عراق قرارداد ۱۳۱٦ رانقض کرده قرارداد مذکور را بدون اعتبار اعلام دارد.

گزارش دیگری که از تهران فرستاده شده میگوید که چون سرلشکر قاسم نخست وزیر قانونی و متکی‌به پارلمان و ملت عراق‌نیست تصمیمات و اظهارات او نمی تواند ارزش حقوقی داشته باشد، از این‌رو چندتن ازناظرین پیشنهاد میکنند که دولت ایران هر نوع اقدام خودرا موکول به بعد ا زانجام انتخابات پارلمانی در عراق نماید.

انتخابات پارلمانی در عراق قرار است در روز ۵ژانویه آینده انجام گیرد.

پناهندگی بایران

ازبانه امروز خبرنگار اطلاعات تلگرافی گزارش داد که عبدالرحمن آقا یکی از سران عشایر عراقی که دارای ٦۰ پارچه آبادی می باشد امروز به خاك ایران پناهنده گردید.

عبدالرحمن آقا همراه با کلیه برادران ، خویشان وبستگان خود به عنوان پناهندگی وارد بانه شده و هنگام ورود مشارالیه از طرف مردم نسبت به پناهندگان عراقی ابراز احساسات گردید . پناهندگان عراقی فعلا وسیله پادگان ومرزبانی پذیرائی می شوند .

اخراج یك دسته دیگر

بنابر گزارش خبرنگار روزنامه از کرمانشاه ، دیروز شصت تن دیگر از ایرانیان مقیم عراق را تحویل مرزبانی قصر شیرین‌دادند.

خبرنگار ما در گزارش خود اضافه می‌نماید ،پس‌ازانجام‌تشریفات مقرره توسط بازرسی کلانتری‌مرز افرادیکه مشمول نظام وظیفه‌بودند بماموران نظام وظیفه تسلیم‌گردیدند بقیه توسط کلانتر مرز از محل سیصد هزار ریال که برای اعزام تبعیدیها بقصر شیرین حواله شده بود بشهرهای خود حرکت داده میشوند . طبق اطلاع نود در صد ایرانیانی که از عراق اخراج‌شده‌اند از اهالی خوزستان هستند و دولت عراق‌از نظر تحقیر و ایجادمزاحمت برای این عده آنها را پای پیاده با واگنهای باری در شرایط بسیار بدی از بصره به بغداد ، از بغداد بخانقین و از خانقین بقصر شیرین آورده تحویل میدهندو اگرماموران عراقی آنها را از بصره بخرمشهر تحویل دهند باین عده افراد که سرمایه های خود را در خاك عراق از دست داده اند اینقدر رنج‌وزحمت تحمیل نمیکردد .

عزیمت سفیر سوئد به بغداد

در ساعت نه ونیم بامداد امروزسفیر سوئد با هواپیما عازم بغداد شد .

سخنگوی سفارت سوئد در تهران بخبرنگار ما گفت که سفیر سوئد مدت یکهفته در بغداد خواهد ماند و سپس بتهران باز میگردد .

سخنگوی سفارت سپس گفت : گزارش هائی که راجع بوساطت احتمالی سفیر سوئد بین دولتین‌ایران وعراق انتشار یافته بهیچوجه درست نیست ودر مذاکرات اخیر سفیرسوئد باآقای آرام وزیر امور خارجه چنین موضوعی مورد بحث قرار نگرفته است .

آخرین خبر

آخر وقت امروز اطلاع رسیدکه پیش از ظهر فردا جلسه مهمی در حضور آقای آرام وزیر خارجه با شرکت چند تن از روسای ادارات سیاسی ، مشاورین سیاسی ، و اعضاء شورایعالی سیاسی وزارت امور خارجه تشکیل خواهد گردید در این جلسه روابط ایران و عراق و تصمیم نهائی وزارت امور خارجه بررسی خواهد شد .

خبرنگار سیاسی ما اظهار میکند که ممکن است بعلت تشکیل جلسه مذکور آقای آرام بجای جلسه فردا در جلسه روز پنجشنبه مجلس شورایملی بسئوال آقای دکتر مشیر فاطمی پیرامون روابط ایران و عراق و اظهارات سرلشکر قاسم پاسخ گویند .

تهران برای استقبال از آیزنهاور آماده‌میشود

بقیه از صفحه اول

نصرت برپا میشود . بزرگترین‌طاق نصرتها از طرف شهرداری تهران برپا شده که دکل های آن ۳۰متر ارتفاع دارد. این طاق نصرت در خیابان مهر آباد نزدیك میدان ۲٤ اسفند برپا شده است همچنین از طرف وزارت فرهنك ـاصناف ـ وزارت گمرکات وانحصارات ـ وزارت صنایع و معادن و دو حزب ملیون و مردم طاق نصرت هائی برپا میشود.

در چند روز اخیر انجمن های محلی و عده‌ای از مردم تهران بشهرداری مراجعه کرده و اظهار تمایل برا ی‌استقبا ل‌از ایزنهاور نموده‌اند.

رادیو ایران در نظر دارد جریان ورود رئیس جمهور امریکا رامستقیما از رادیو پخش نماید. همچنین بمناسبت ورود آیزنهاور برنامه‌های مخصوصی از رادیو پخش خواهدشد و گفتارهائی پیرامون زندگی و شخصیت آیزنهاورو مناسبات‌دوستی ایران و امریکا ایراد میگردد.

درگذشت شادروان **حاج محمد حسن شفیعی** راباطلاع میرسانیم مجلس ترحیم مردانه ازساعت ۲ونیم تا٤ ونیم بعداز ظهرروز سه شنبه ۱٦ر۹ درمسجد اسکندری واقع در چهارراه اسکندری وختم‌زنانه درهمانموقع درمنزل شخصی آنمرحوم برگذار میشود .

خانواده های شفیعی- جوادی-زندی- تنکابنی-غزائی- افشار- مهاجر- قربانلو

بعموم‌بازماندگان‌آنمرحوم مصیبت‌وارده راتسلیت میدهیم.

افسران ودرجه داران هنك بیست وپنج رزمی مصیبت وارده بخانواده محترم اشتری خصوصا بسرکار ستوان یکم حسن اشتری و سرکار سرهنك ستاد تمجیدی تسلیت عرض مینمایند .

فرمانده هنك ۲۵ رزمی لشکر ۹ مستقل پیاده اهواز

آ- ۳۲٦٦٦ **سرهنك دست غیبی**

مصیبت وارده رابه فامیل محترم پرندوصدوقی تسلیت عرض مینمایم .

آ- ۳۲۸٥٤ **دکتر شریفی**

باقلبی آکنده ازتالم وتاسف مصیبت وارده را بخانواده جلیل لیتکوهی مخصوصا دوشیزه آذر لیتکوهی تسلیت عرض کرده وبقاء وسلامتی بازماندگان آن خاندان را از خداوند متعال خواستاریم .

دانشجویان سال اول زمین شناسی دانشکده علوم

مصیبت وارده رابخانواده محترم لیتکوهی وبصری و دادار تسلیت عرض میکنیم .

آ- ۲٥٤۷۹ **جعفر مشیری - علی مشیری - رضا مشیری**

باکمال‌تاسف مصیبت وارده رابخاندان محترم سرهنك خروزان تسلیت عرض مینمائیم .

آ-۳۲۸٦۲ **منوچهر فرد- هوشنك فرد**

مصیبت وارده رابه خانواده ناصری بخصوص به جناب آقای محمد ناصری ومحمود ناصری تسلیت‌عرض مینمائیم .

آ- ۲٥٥۰۳ **مجید پازکی- محمد پازکی**

مصیبت وارده رابجناب آقای صمصام الدین علامه‌تسلیت عرض میکنم .

آ-۲٥٤۱۷ **ابراهیم قائمی**

دوست عزیزمان دوشیزه آذر لیتکوهی

بایکدنیا تاثر وتاسف مصیبت وارده راتسلیت عرض کرده وخودرا نیز دراین مصیبت سهیم میدانیم .

فریده فروغی زاده - مهری مطلوبی - شیده فیروزی

باقلبی اندوهناك مصیبت وارده به خانواده محترم لیتکوهی رابه خاندان جلیل آن مرحوم مخصوصا بدوست و همکار عزیزمان آقای **مجید لیتکوهی** تسلیت عرض نموده بقاء وسلامتی آن فامیل محترم راازخداوند مسئلت داریم.

فیروزان - کیوان- شکرائی - مجاوری - فتاحی - تجلی- جریریان- مجد نیا

مرك نابهنگام فریبرزرئیسی همکلاس عزیزمان رابعموم خانواده آن ناکام بخصوص آقای فریدون رئیسی تسلیت میگوئیم .

دانش آموزان کلاس سوم الف دبیرستان علامه

آقای علی شاماسبلو

باکمال تاسف وتاثرمصیبت وارده را به آن دوست ارجمند وسایر بازماندگان تسلیت عرض مینمائیم .

آ-۲٥٥۰۷ **هادی شفائی- بهمن نبیلی**

آقای علی شاماسبلو

بانهایت تاثر وتاسف مصیبت وارده رابه آن دوست عزیز وسایر بازماندگان تسلیت عرض مینمائیم .

مهدی نسلی - محمود نسلی - منوچهر کاکوئی

مصیبت وارده رابه دوست ارجمندم جناب آقای جواد معیری وسایر مصیبت دیدگان صمیمانه تسلیت میگوئیم .

آ-۲٥٤۲۱ **علی تجویدی- جهانگیر ملك**

بانهایت تاسف وتاثر درگذشت جانگداز آقای مهندس لیقوانی را به بازماندگان آنمرحوم مخصوصا جناب آقای موسوی‌معاونت محترم‌دبیرستان‌البرز تسلیت‌معروض‌میدارد.

آ-۳۲۹۸۲ **شبیری نژاد**

بایکدنیا تاثر وتاسف درگذشت جوان ناکام آقای ارسلان حداد طالقانی رابه بازماندگان آنمرحوم بویژه جناب آقای محمد علی حداد وآقای سهرابعلی حداد تسلیت عرض نموده سلامتی خاندان حداد رااز خداوند متعال خواهانیم .

آ-۲٥٥٤۳ **ناصر علمی- مهدی علمی- منوچهرعلمی**

افسران هنك ۱٤ سقز باقلبی اندوهناك واقعه جانگداز درگذشت نابهنگام سرهنك توپخانه جهانسوزرابخانواده‌آن مرحوم بخصوص فرماندهی محبوب هنك ۱٤ سقز جناب سرهنك رادمردان وبانو تسلیت عرض مینمائیم .

سرگرد چمن زیبائی- سرگرد صدر نصیری- سروان هدایتی- سروان سام- سروان دکتر مجلل- سروان دبیر سیاقی- ستوان یکم افشار- ستوان یکم غفاری- ستوان یکم جاهد شبستری- ستوان دوم سعیدی-ستوان ۲امران- ستوان ۲ حاجیلو- ستوان ۲ صالحی- ستوان ۲ علیدادی- ستوان ۲ پورمند- ستوان ۲ صادقی- ستوان ۲ رحیمی- ستوان ۲بنی عامری- ستوان۲ سرافراز- ستوان ۲فروزان- ستوان ۲ باروزه - ستوان ۲ مجتبی- ستوان ۲ تنیده - ستوان ۲ تجدد- ستوان ۳ جمالی- ستوان سوم برومند.

فوت نابهنگام جوان‌ناکام **حمید خلیلی** لیسانسیه‌فیزیك دبیر دبیرستان های کازرون راباطلاع دوستان وآشنایان میرساند مجلس ختم ازساعت ۳تا٥ بعداز ظهر فرداسه‌شنبه درمسجد حاجی حسن واقع درخیابان شاهپور منعقد برای شادی روح فقید سعید باتشریف فرمائی خود بازماندگان راقرین امتنان فرمایند .

حاجی محمد یوسف حیدری- برادران یزدانیان-عسگری حیدری- یوسف خلیلی- عباس خلیلی

بعموم‌بازماندگان‌آنمرحوم مصیبت‌وارده راتسلیت میدهیم.

باعرض تشکر از آقایان محترم فامیل ودوستان‌گرامی بویژه جناب آقای واثق وامیر واثق نوری وافسران محترم تیپ یکم گارد پهلوی وسایر آقایان محترمی‌که درمراسم تشییع‌جنازه مرحومه **بانوتوران‌خواجه نوری(زینت‌السلطنه)** همسر اینجانب ابراز لطف‌وهمدردی فرموده‌اند باستحضار فامیل ودوستان محترم میرساند که مراسم شب هفت در مقبره خانوادگی آنمرحومه واقع درابن بابویه ازساعت ۱٤ الی ۱٦ روز چهارشنبه ۱۷ آذر منعقد خواهد بود .

آ-۲٥٥۱٥ **ابوالفتح خواجه نوری**

بمناسبت هفته درگذشت شادروان **آقای حسن ناصر خدیوی (ناصرنظام)** مجلس تذکری درروز چهار شنبه از ساعت ۳ الی ٥ بعداز ظهر درمزار آن مرحوم واقع‌درامامزاده عبداله برپا خواهد بود از دوستان وآشنایان تقاضا میشود باقدوم خود روح آنمرحوم راشاد فرمایند .

اعتماد امینی - سعداله ناصر خدیوی - سرهنك عبدالصمد امیر اصلانی- محمود قماشچی- محسن رهبری

آگهی های تسلیت

تیمسار سرتیپ مین باشیان

باکمال تاسف وتاثر مصیبت وارده رابه آن فرماندهی معظم‌تسلیت عرض بقا وسلامتی آن‌خانواده جلیل‌راازخداوند متعال مسئلت دارد .

سرهنك ۲ جوزانی- سرهنك ۲ بیجاری پور- سروان علائم- سروان کریمی- ستوان۱ نیکنام- ستوان ۱ پیکر- ستوان ۱ وهابی- ستوان ۱ اخیانی- ستوان ۲ ایزدی - ستوان ۲ داودی- ستوان‌عیسائی- ستوان علیزاده -ستوان حسینیان- ستوان رحیمیان- ستوان قریب پور- ستوان خلیل تهرانی- ستوان حاج رمضانی.

خانواده های **سعیدی زند- نوائی- رحمانی- امیری** پیش آمد ناگوار درگذشت شادروان جناب آقای نصراله لیتکوهی رابه‌خانواده محترم لیتکوهی‌وخانواده های محترمی که دراین مصیبت عزادار میباشند تسلیت عرض مینمایند.

بایکدنیا تاثر وتاسف درگذشت شادروان مهندس اعتمادی تاجبخش را ببانو مشکوة طبیب زاده وخانواده های اعتمادی تاجبخش- عمیدی- آذرین تسلیت عرض مینمایم .

آ-۳۲٦۰٦ **مهندس آذرین**

بدینوسیله مصیبت وارده رابدوست ارجمند جناب‌آقای معیری ازصمیم قلب تسلیت میگوئیم .

هیئت مدیره سازمان کوهنوردی و اسکی دماوند

باکمال تاسف مصیبت وارده رابخانواده های محترم معتمد شفیعی- معیری- کریمی بختیاری- ناظمی-ابراهیمی مخصوصا بدوست گرامی جناب آقای جواد معیری تسلیت عرض مینمائیم .

مهندس میر صلواتیان- مهندس میرزایان- مهندس سرکیسیان- مهندس عبدالرضا قریب- مهندس دبیری- مهندس دزفولیان- آزادگان- امیر آصفی

حادثه تاثر انگیز مرك کامبیز عزیز قلب تمام دوستان راجریحه دارساخت. مصیبت وارده را به عموم بازماندگان خصوصا پدر ومادر داغدیده‌اش صمیمانه تسلیت میگوئیم .

آ-۲٥٤٥۷ **کالیفرنیا- ناصرصدری- میرکوبان شافع**

جناب آقای غلامعلی کبگانی

خبر فوت ناگهانی جوان ناکام آقای منوچهر کبگانی کارمند شرکت سهامی کانون‌باعث تاسف‌وتاثرکلیه‌کارکنان شرکت سهامی ایران ماشین شعبه خرمشهر گردیده بدینوسیله از صمیم قلب به جنابعالی وکلیه بازماندگان‌آن مرحوم تسلیت عرض مینماید .

ازطرف کار کنان ایران ماشین شعبه خرمشهر- قنبری

در قسمت رادیو

برای رادیو یکصد و بیست رپرتاژ مهیه شد که از روز سی‌ام آذر ماه امسال بتدریج اجرا خواهد شد و برای رادیو ایران و رادیو های شهرستانها ۸۰۰ گفتار گوناگون تهیه گردید که در برنامه های گوناگون از آ ن‌استفاده خواهد شد.

تلویزیون ایران نیز در این زمینه با ما همکاری دائم خواهد داشت. و باین ترتیب امیدواریم این‌برنامه وسیع که برای نخستین بار در ایران اجرا میشود با همکاری مطبوعات ، اصناف ، مدیران‌سینما ها، و همه مردم وطن‌پرست ایران که همه گونه وعده همکاری داده‌اند بخوبی اجرا شود.

آخرین موضوعی که اشاره به‌آن در اینجا لازم است این‌است که آن جنبش و تحول (ونه کودتای سفید) که مورد بحث یکی از مطبوعات بود در زمینه ایجادواستفاده از عوامل جدید مدتهاست که‌باتکار شخص شاهنشاه آغاز شده‌واکنون یك نگاه اجمالی بوضع مسئولین بسیاری از دستگاه ها نشان میدهد که نسل جوان و نیروی تازه‌بسرعت تنها و تنها باتکاء پشتیبانی شخص شاهنشاه و توجه اقای نخست‌وزیر در سراسر کشور وظائف خودرا بعهده میگیرد. و برای این نسل هم کسی توصیه و پارتی بازی‌نکرده بلکه اراده شاهنشاه است که این نسل وارد میدان آزمایش شود و حالا موقعی است که این کادرجدید نشان بدهد که آیا لایق این همه حمایت و توجه شاهنشاه هست یا خیر ؟

انعکاس لایحه اصلاحات ارضی

بقیه از صفحه اول

باجرای آن‌گردد.

«آسوشیتد پرس »در همین زمینه می نویسد : لایحه اصلاحات‌اراضی که دیروز دکتر اقبال نخست وزیر ایران به پارلمان تقدیم کرد طبق اظهار نخست وزیر سه هدف‌دارد : تقویت بنیه اقتصادی مملکت -بالا بردن سطح زندگی مردم - اجرای عدالت اجتماعی .

نمایندگان مجلس شورایملی‌ایران که از ملاکین بزرك هستند هنگام تقدیم لایحه هیچ عکس العمل‌مخالفی از خود نشان ندادند .

گزارش آسوشیتد پرس اینطور ادامه میابد : اعلیحضرت پادشاه ایران ازنه سال پیش حرکت‌تقسیم املاك را متداول نمودو این حرکت را با تقسیم دوازده هزار ده‌خودبین ۲۵ هزار خانوار دهقان آغازکرد.

شاه ایران اکنون‌بیش از سه‌چهارم املاك خود را تقسیم نموده وامیدوار است‌تا اواسط سال ۱۹٦۰ برنامه تقسیم املاك خود را بپایان رساند .

طبق لایحه‌ئی که دولت بمجلس داده بیش از ٤٥۰ تن ملاکین‌بزرك مجبور خواهند شد املاك خود را بدولت بفروشند.

خبرگزاری فرانسه در گزارش خود از تهران ، لایحه اصلاحات ارضی را موفقیتی برای دولت دکتر اقبال دانسته است.

شرکت نمایندگان ارتش درشورای ورزشی نظامی جهان

امروزکسب اطلاع شد که در شورای ورزشی نظامی جهان که اخیرا درآن تشکیل گردید تیمسار سرتیپ پیروز رئیس هیئت عامله انجمن ورزشی ارتش وسرگرد سرهنگ معصومی رئیس انجمن ورزشی اداره سوم به نمایندگی ازطرف ارتش شاهنشاهی شرکت داشتند .دراین شورانمایندگان ارتشهای بیست و سه کشور جهان شرکت کرده بودند واز طرف ارتش فرانسه نشان ورزشی آنکشور به نمایندگان ارتشهای اسپانیا ـ ایران و یونان اهدا گردید . گزارش خبر نگار ماحاکی است که احتمال میرود شورای ورزشی نظامی جهان سال آینده در تهران تشکیل گردد .

آقای قاسم فارسی دبیر ورزش و خبرنگار عکاس تربیت بدنی که به دریافت نشان خدمت ورزشی مفتخر شد . مربوط بخبر صفحه۱۹

هنوز نمایندگان ارتش شوروی بدعوت کنگره پزشکی ودارو سازی نظامی تهران پاسخ نگفته‌اند

امروز یك مقام مطلع ارتش به خبرنگارما اظهار داشت تاکنون شانزده ارتش جهان آمادگی خودرا برای شرکت در کنگره پزشکی وداروسازی نظامی تهران اعلام داشته اند . کنگره مذکور از بیستو پنجم آوریل تا اول مه ۱۹۶۰ (مطابق باپنجم تایازدهم اردیبهشت ۱۳۳۹) در تهران تشکیل خواهد شد و تیمسار سرتیپ دکتر علی فخرائی رئیس بیمارستان شماره یك رئیس دبیر خانه آن خواهد بود .

نمایندگان ۸۷ کشور

در کنگره پزشکی و دارو سازی نظامی تهران از نمایندگان ارتشهای هشتاد و هفت کشور جهان بدون استثناء وهمچنین از هفت سازمان بین‌المللی پزشکی نیز برای شرکت دراین کنگره دعوت بعمل آمده است در کنگره مذکور نمایشگاهی از آخرین اختراعات پزشکی نظامی بمعرض نمایش گذارده خواهد شد . اعضای کنگره در مدت اقامت خود درتهران از آثار تاریخی اصفهان نیز دیدن خواهند کرد و ممکن است برنامه های دیگری نیز برای آنان ترتیب داده شود .

نمایندگان ارتش شوروی

بقرار اطلاع پزشکان ارتش شوروی به عنوان ناظر دراین کنگره ها شرکت می کردند واحتمال می رود در کنگره تهران نیز باهمین عنوان شرکت کنند ولی تاکنون به دعوتنامه کنگره جوابی نداده‌اند . از میان ممالك کمونیستی فقط نماینده اداره بهداری ارتش لهستان جزء سخنرانان کنگره می باشد .

یك گزارش دیگر حاکی است که نمایندگان ارتشهای خاور میانه نیز دراین کنگره شرکت خواهند کرد .

ازصبح ۵شنبه ۱۸ آذرماه درسینماهای

رادیوسیتی ـ رکس

داستان عشق شورانگیزی که درمیان شعله‌های مهیب جنك شکوفه کرده بود ....

وقتیکه برگها میریزند

رنگی ـ دوبله بفارسی

باشرکت : درك بوگارد ـ یوکوتانی

هنرمند معروف انگلیسی — ستاره زیبای ژاپنی

کفیل وزارت گمرکات وانحصارات

آقای خطاطان معاون پارلمانی وزارت گمرکات وانحصارات بنابدستور آقای نخست‌وزیر از امروزکارهای مربوط بوزیر گمرکات رابعهده گرفته وپرونده هائی که‌برای امضای وزیر گمرکات سابق آماده شده بود بدفتر کارایشان انتقال یافت وچند نامه به‌نخست‌وزیری وسازمان شاهنشاهی نیز بامضاء آقای خطاطان رسید :

درمورد کاندید وزارت گمرکات امروزنام عده‌ای ازشخصیتها برده میشددروزارت گمرکات شایع بود که آقای مهندس انصاری معاون وزارت دارائی وخزانه دارکل کشور کاندید وزارت گمرکات می‌باشد .

خبر دیگرحاکی بود که دولت باتعیین سرپرست برای وزارت گمرکات عجله‌ای درانتصاب فوری وزیر گمرکات ندارد .

یك استودیوی فیلمبرداری درتهران افتتاح شد

از ساعت سه ونیم بعداز ظهر روز پنجشنبه بدعوت آقای میثاقیه مدیر استودیوی فیلمبرداری میثاقیه مراسم جشنی بمناسبت افتتاح استودیو بر گزار گردید .

در این مراسم اکثر هنرمندان سینما و تئاتر ایران شرکت نمودمو از قسمتهای مختلف استودیوو وسایلو ادوات فیلمبرداری بازدیدنمودند.

ابتدا آقای دانشور هنرپیشه سینما شرحی پیرامون فعالیتهای‌هنری و سینمائی بیان کرد و ضمن آن به توجه آقای میثاقیه نسبت به‌پیشرفت سینمای ایران اشاره نمود .

دراین مراسم که تا ساعت شش بعد از ظهر ادامه داشت کارکنان استودیو از مدعوین پذیرائی نمودند .

وصول مالیات املاك مزروعی

امروز وزارت دارائی طی بخشنامه‌ای بکلیه پیشکاریها وادارات دارائی دستور داد که طبق‌آئین‌نامه مالیات بر اراضی شرط تسلسل و توالی زراعت کاری درمدت سه‌سال ،سال «آیش» هم جزوسال زراعت کاری محسوب میشود واگر هرسه سال یکبار درزمین زراعت شود آیش درهرسال ازسه سال درحکم کاشت وزراعت‌کاری زمین محسوب است وچنانچه‌آیش چنین زمینی مقارن سال‌مالیاتی یاسال بعد آن‌باشد چون آیش در حکم زراعت کاری‌شناخته شده‌چنین زمینی‌تاخاتمه مدت‌آیش درحکم مزروعی‌محسوب است ولی‌اگر صاحب زمین درسال آیش شروع بفروش آن نماید ودر آن تصرفاتی شودکه‌زمین در سال آیش از صورت آیشی خارج‌شوددر این صورت باید ازخریدار وفروشنده متضامنا تعهد گرفت که‌مالیات زمین مورد معامله رابه نسبت مدت ومیزان مالکیت بضمیمه جریمه وزیان دیر کرد بپردازد.

دست گاوبندها کوتاه شد

امروز آقای دکتر بیرجندی مدیر عامل بنگاه عمران در باره اسکان عشایر بخبرنگار ما اظهار داشت تاکنون ۲۴۰ خانه در بمپور برای عشایر ساخته شده است مدیر عامل بنگاه عمران افزود تا سال‌آینده ۵۰۰ خانه برای عشایر ساخته خواهدشدوطبق‌قراردادی‌که بین بنگاه عمران و وزارت کشاورزی بسته شد دست عده‌ای سود پرست بنام «گاو بنده» که قسمتی از سهم زارعین را بنفع خود میبردند برای همیشه از سر زمین زارعین کوتاه شد .

یك عمل مهم برروی قلب

امروز اطلاع حاصل شد که یك عمل جراحی مهمی در بنگاه نیکوکاری بر روی قلب دختر خردسالی بوسیله دکتر سر کیسیان انجام شده است طفل بیمار بعلت عدم رسیدن خون بریه دچار عارضه و نا راحتی بود و این عمل از روی تاکتیك دکتر «بلیلاك» انجام شده است .

اکنون حال بیمار پس از عمل جراحی رو به‌بهبود است وپزشکان معالج نظر داده‌اند که عارضه مادرزاد بوده است عمل انجام شده با توجه بوسائل ناقصی که در بنگاه نیکو کاری موجود بوده با موفقیت کامل انجام گردید . در این عمل آقای دکتر حاجیلو مسئول جراحی عمومی و دکتر کوچك پورمتخصص بیهوشی نیز شرکت داشته‌اند .

انتصابات

بنا بر پیشنهاد وزیر کشاورزی و تصویب دولت آقای حسن رهبر به مدیریت عامل و آقای مهندس خلخالی بعضویت‌هیئت مدیره بنگاه خالصه منصوب گردیدند .

در ضمن آقای احمد نصیری نیز بسمت بازرس دولت در این بنگاه منصوب شد .

آقای دکتر محمد سام بسمت معاونت دانشکده علوم اداری و بازرگانی منصوب و مشغول کار گردید .

درشهرستانها

قربانیان زدوخورد

براز جان ـ بنا به گزارش‌خبرنگار اطلاعات در قریه «هلیه‌ای» از توابع برازجان بر سر کشت زمین های کشاورزی بین عده‌ای از کشاورزان اختلاف افتاد واین اختلاف به زدوخورد منتهی شد دراین زدو خورد سه نفر بنام حیدر آقا ، اله‌کرم وقلی‌حسین به قتل رسیدند وعده زیادی نیزمجروح شدند . مامورین انتظامی بلافاصله پس‌از اطلاع بمحل عزیمت نمودند وبا شلیك چند گلوله هوائی بنزاع خاتمه دادند بدنبال عزیمت مامورین انتظامی، دادستان بوشهر رئیس دادگاه برازجان معاون ژاندارمری بوشهر و رئیس بهداری براز جان نیز برای رسیدگی باین جریان به قریه «هلیه‌ای» عزیمت نمودند فعلا از طرف مقامات مربوطه رسیدگی باین موضوع ادامه دارد وبرای دفن جنازه های مقتولین اقدام می شود . مجروحین نیز به بهداری براز جان منتقل گردیدند تا تحت معالجه قرار گیرند .

دریافت نشان

شمیران ـ خبرنگار ما گزارش میدهد طبق تصویب اعلیحضرت‌همایونی بنا به پیشنهاد رئیس تربیت بدنی ایران آقایان مشار فرماندار ، مزینی رئیس فرهنك ولسانی رئیس اداره امور شهرستان شمیران بدریافت نشان درجه ۲ تربیت بدنی مفتخر شدند . آقایان مزبور ساعت دو ونیم بعداز ظهر دیروز در کاخ والاحضرت شاهپور غلامرضا حضور یافتند واز دست والاحضرت مدالهای مزبور را دریافت داشتند .

ورود

آقای پرفسور نصرت‌الله عاملی‌رئیس بخش جراحی‌اعصاب بیمارستان‌پهلوی پس از شرکت در کنفرانس بهداشت جهانی بتهران مراجعت کرد .

خروج

صبح امروز کنسول ژاپن درعراق بمحل ماموریت خود عزیمت نمود.

***

قبل از ظهر آقای‌فرخ‌بختیارسنجابی برای تحصیلات با هواپیمابه‌واشنگتن پرواز نمود .

چون دعای رمال نتیجه‌ای نداد زندانی شد!

مشتری ساده‌لوح که ازبیکاری بجان آمده بود بدام این پدر وپسر افتاد

رمال و پسرش

عصر دیروز یك پدر و پسر که‌در خیابان غیاثی برمالی مشغول بودند بعلت آنکه نتوانسته‌بودند با دعای بخت گشای خود برای مردبیکاری کار تهیه نمایند با صدور قرار از طرف بازپرس روانه زندان‌شدند ! این پدر و پسر که بمان علی و محمد علی نام دارند از چندی قبل در منزلی واقع در خیابان غیاثی‌بقول خود مشغول حل و فصل مشکلات مردم بودند تا اینکه چندی پیش مردی بنام مهدی که از بیکاری بجان آمده و جستجویش برای‌تهیه شغل بجائی نرسیده بود باین پدر وپسر مراجعه کرد .

مشتری ساده لوح

بمان‌علی که مشتری راپر ساده‌لوح دیده بود باو اطمینان داد که حل این مشکل تنها بدست اوست وبا یك دعای بخت گشا شغل مناسبی بدست خواهد آورد ولی تهیه این دعا مبالغی هم خرج‌دارد .

مرد بیکار ناچار بچندنفر ازدوستانش مراجعه کرده مبلغی از آنها قرض گرفت و با پرداخت پول برمال بالاخره دعای بخت گشا را گرفته مطابق دستور به بازویش بست اما چند مدتی گذشت و از تاثیر دعا اثری پیدا نشد و از همه بدتراینکه پدر و پسرر مال نیز از دادن پولها خودداری میکردند .

روانه زندان شدند

سرانجام مهدی بکلانتری شکایت کرد ومامورین کلانتری ضمن‌جلب بمان‌علی و پسرش علاوه بر رمل‌و اسطرلاب وآلات وادوات مربوط به کف بینی مقداری نیز تریاك وشیره بدست آوردند .

آقای وکیلی بازپرس ناحیه دو دادسرا پس از مطالعه پرونده‌باتهام کلاهبرداری ومعاونت‌در کلاهبرداری ونگاهداری مواد افیونی با صدور قرار بمبلغ صد هزار ریال این‌پدر وپسر را بزندان فرستاد .

حوادث روز

خفگی درحوض

باوجود اینکه هوارو بسردی گذاشته هنوز افتادن اطفال خردسال در حوض قطع نشده است.

دیروز نیز دختربچه چهارساله‌ای بنام شهلا فلاحی فرزندحسین‌ساکن بخش ۱۴ درحوض‌افتاده درگذشت.

دربیمارستان شماره یك

عصر دیروز بموجب اعلام‌بیمارستان شماره یك جنازه سرباز وظیفه ای بنام عباس غلام زاده که بطورناگهانی درگذشته بود برای معاینه پزشکی قانونی منتقل گردید .

مسافرت ناتمام

دیروز مرد ۶۰ ساله ای بنام ابوالقاسم گندمکار فرزند جعفر در قطار راه آهن درگذشت.

این مرد از مشهد بتهران می آمده است .

تصادف منجر بمرك

دیروز درخیابان سی متری اتومبیلی باعابری که هویت وی تاکنون معلوم نیست تصادف کرد مرد عابر در نتیجه این تصادف درگذشت وراننده اتومبیل متواری شد .

از سه محل

دیروز سه نفر باسامی‌عباس‌وشاطر حسن فرزند ابراهیم واسداله جعفری فرزند محمود دربخش یك وشهرری وبخش ۹بطور مشکوك درگذشتند.

سرانجام تصادف

صبح‌امروز مردی بنام محمداسماعیل فرزند عباس که چندروز قبل دراثر حوادث رانندگی مجروح شده‌بود در بیمارستان سینا درگذشت .

حوادث وقایع

مردی باتهام قتل زنش محاکمه شد

چراغعلی بزنش ظنین‌بود وگفتگوهای مردم نیز سوءظن او را تشدید میکرد

هنگامیکه‌منشی دادگاه کیفرخواست‌را قرائت‌میکرد متهم‌بعنوان اعتراض‌باتهام‌خود ازجا برخاست

امروز دومین جلسه شعبه دوم دادگاه عالی جنائی بریاست آقای فلسفی‌برای رسیدگی‌بپرونده جوانی بنام چراغعلی‌نراقی فرزندشمسعلی که چندی قبل‌همسرخود رابقتل‌رسانیده بود تشکیل گردید .

گفتگوی مردم

بموجب کیفر خواست دادستان چراغعلی ساکن قریه «قی‌نر» از توابع عراق بزنش صغرا ظنین‌شده بود و گمان میکرد همسر وی با مری بنام محمد مهدی روابطی دارد .

این سوءظن را گفتگو های‌اهالی ده تشدید میکرد تا اینکه روزی بر سر چای نزاعی بین این زن و شوهر درگرفت‌و هنگامیکه‌چراغعلی زنش را کتك میزد ، محمد مهدی سر رسیده بعنوان میانجی خودرا بمیان انداخت و همین موضوع باعث مرك صغرا شد زیراچراغعلی بادیدن محمد مهدی بشدت ناراحت شده و باچاقو بطرف هردو حمله کرد و صغرا و محمد مهدی را بشدت مجروح کرد .

یکی مرد و دیگری نجات یافت

بصدای‌داد و بیداد مجروحین‌اهالی قریه بمنزل چراغعلی آمدموصغرا و محمد مهدی‌را که بشدت مجروح شده بودند برای معالجه باراك‌بردند ولی صغرا بعلت شدت جراحات وارده درگذشت اما محمد مهدی نجات یافت و چراغعلی دستگیر و تحویل دادگاه جنائی گردید .

در جلسه امروز دادگاه چراغعلی بعنوان آخرین دفاع مطالبی اظهار داشت و مدعی شد چون زنش باو خیانت کرده بود قصد تنبیه ویرا داشته است .

دادگاه پس از شنیدن آخرین دفاع متهم وارد شور شد .

کمك مجتبی بلاعوض نبود!

دیشب پیر مردی بنام کاظم‌زوار به کلانتری ۲۰ مراجعه کرو گفت: یك ساعت قبل هنگامیکه میخواستم از خیابان بیستمتری عبور کنم مشاهده کردم آب در اثر گرفتگی مجرا سطح خیابان را گرفته است در همین اثنا جوانی که سر ووضع مرتبی داشت بمن نزدیك شد و گفت .شما جای پدر من هستید، در صورتیکه میل داشته باشی به شما در عبور از خیابان کمك کنم . من پیشنهاد او را پذیرفتم و اودست مرا گرفت و به آن طرف خیابان برد و خدا حافظی کرد و رفت و من برا ی‌سوار شدن اتوبوس به ایستگاه آمدم چون‌نیمساعت گذشت اتوبوس نیامد ساعتم‌را نگاه کردم تا وقت را بفهمم ولی‌با کمال تعجب متوجه شدم ساعت گرانبهایم که پانصد تومان‌ارزش داشت‌ازدستم ربوده شده است .

آقای سرگردقاری رئیس کلانتری ۲۰ برای دستگیری سارق ساعت اقدام کرد و او را با مشخصاتی که از پیر مرد بدست آمده بود در قلعه شهر نو هنگامیکه ساعت‌را به رفیقه‌اش هدیه میکرد دستگیر کرد ! متهم که خود رامجتبی‌معرفی میکرد صبح امروز برای رسیدگی بسوابقش به آگاهی اعزام شد .

خلاصه چند خبر

تریاك درنمره !

دیروز مامورین کلانتری ۲۰ از چمدان حمام زنی بنام زری مقداری تریاك و وافور مخصوص که بافتك روشن میشد کشف کردند. زری در بازجوئی اقرار کرد که در نمره حمام تریاك میکشیده است.

استفاده درعروسی

دیروز بازرگانی بکلانتری ۲۰ شکایت کرد که علی شاگردش مقداری از چینی آلات مغازه او را سرقت کرده‌است. علی که‌بکلانتری جلب شده بود در بازجوئی گفت‌من چینی آلات را سرقت نکرده‌ام‌بلکه چون عروسی برادرم بود برای‌صرفه جوئی از کرایه ،ظروف چینی را بمنزل بردم . علی باتهام خیانت در امانت بدادسرا اعزام شد.

بازداشت خوش لفظ

امروز زنی بنام زهرا خوش لفظ از طرف بازپرس دادسرای ناحیه ٤ بازداشت شد. او متهم است که در خانه‌اش که در مجاورت مسجد واقع شده مرکز فساد دایر کرده است.

شوهر کم حوصله !

دیروز زنی بنام کبری که با آب جوش مجروح شده بود دربیمارستان امدادی بستری شد. او گفت‌شوهر از گریه بچه‌اش عصبانی شده و ظرف آبجوش را بر بدن من‌ریخته است.

در۲٤ساعت گذشته ۳۸نفر دراثرحوادث مختلف‌مجروح‌شدند

در ۲٤ساعت گذشته ۱٦نفر باسامی توران آهنگری‌فرزندخیرالله .غلامعلی میرزائی فرزند غلامحسین .ثریاشهابی فرزند مسیح .جمال حیدرنسب فرزند علی. سیف‌الله گلابی فرزنداسدالله فاطمه گودرزی‌فرزند صیاداصغرطاهری علی سلیمانی فرزند بخشعلی .میرزا اسکندری فرزند اسکندر .مصطفی . تفرشی فرزند جعفر رضا رفیعی فرزند علی ، اسدالله رفیعی فرزند رضا . مصطفی سیف فرزند اسماعیل ،مرتضی سیف فرزند مصطفی ، علی‌باباطاهر فرزند حسین ،احمد مولائی فرزند فرج‌الله (دهنفر اخیر درنتیجه‌واژگون شدن یك اتومبیل‌وانت درجاده قدیم شمیران عصردیروز مجروح شدند) دراثر حوادث رانندگی وبهرام‌احمدی فرزند ابراهیم درنتیجه نزاع و ۱۲ نفرباسامی ثقی کارخانه‌ای‌فرزنداحمد. رمضان تیرخانی فرزند حسین .مهران نوروزی فرزند عباس .اکبرمصطفوی اصغر فرزند ابوالحسن ،کوکبزنجانی اسماعیل مرتضوی ،اکبرانوشیروانی، اشرف محمدی ،ایرج بیات ، حسین عباسی ومنصور صفوی‌دراثرسوختگی و۹نفرباسامی ربابه عزیزی فرزندمحمد ابراهیم . رضارستمی فرزند نعمت‌الله، محمدباقری ، حسین فرزند علی ، حسین‌رمضانی،حسین‌احمدی،حبیب‌الله فرزند اسماعیل ،ارسلان فرزنداکبر احمد فرزند محمد دراثر سقوط از بلندی مجروح شده‌اند .

مادری درجستجوی فرزندگمشده

امروز نامه ای ازشیراز بسرویس حوادث روزنامه اطلاعات رسید .

دراین نامه بانو حاجی بی‌بی‌منفرد فیروز آبادی که پسر بیست‌ساله‌اش گمشده ازما تقاضای کمك کرده‌است.

این مادر نوشته پسرم‌حسین‌نظری که تنها نان آورمن وپدرسالخورده‌اش میباشد شش ماه قبل بعنوان‌شاگرد شوفری ازفیروز آباد بشیراز رفته ولی اکنون چهار ماه است که ازاو خبری ندارم تاکنون کلیه نقاط شهر شیراز ولار وبندر عباس را جستجو کردم وحتی جریان رابه مقامات‌قضائی وانتظامی شیراز اطلاع داده‌ام ولی از پسرم خبری دردست نیست .

بانو حاجی بی‌بی درپایان نامه خود نوشته: یك قطعه عکس پسرگمشده‌ام را فرستادم تاباچاپ آن اگرکسی از پسرم اطلاعی دردست دارد مرا مستحضر نماید تااز این بیچارگی وسرگردانی خلاصی پیدا کنم .

ماضمن چاپ عکس این جوان‌گمشده از خوانندگان خود درخواست داریم درصورتیکه اطلاعی ازحسین نظری دارند بسر ویس حوادث روزنامه اطلاعات یا به آدرس شیراز خیابان نادر کوچه هشت متری منزل‌آقای طهمورث کشکولی بمادر این جوان اطلاع دهند .

متهم بحبس ابد محکوم شد

آخر وقت دیروز شعبه سوم‌دادگاه عالی جنائی بریاست آقای واصف پس از دو جلسه رسیدگی بپرونده جوانی بنام محمد اسمعیلی وچهار نفر دیگر که با وی در پرونده ای متهم بودند ختم دادرسی را اعلام کرد و محمد اسمعیلی متهم ردیف یك‌راباتهام‌ایرادضرب منتهی بفوت به حبس ابد با اعمال شاقه وپرداخت پنجاه هزار ریال جریمه در وجه پدر مقتول محکوم کرد .بقیه‌متهمین این پرونده بعلت فقد دلیل تبرئه شدند .

رای دادگاه در باره محمد اسمعیلی با اکثریت آراء بود و دو نفر از هیئت قضات رای باعدام وی داده بودند .

محمد اسمعیلی چند سال قبل بعلت اختلافاتی که با غلامحسین زینعلی (مقتول) داشت صبح یکی روز ها او را بداخل قهوه‌خانه قریه «صرم» قم دعوت کرد و با چاقواو رابسختی مجروح نمود و چند روز بعد غلامحسین در اثر ضربات‌وارده در بیمارستان نکوئی قم فوت‌شد.

ایراد ضرب و منئزیت

امروز شعبه اول دادگاه عالی جنائی به ریاست آقای طاهری برای رسیدگی به پرونده مردی بنام رضا جعفری فرزند علی اکبر اهل «ضامن خان» اراك که چند ماه قبل باتهام ایراد ضرب منتهی به فوت تحت تعقیب قرار گرفته بود تشکیل شدو با رسیدگی به پرونده تنظیمی و روشن شدن این مطلب که پزشك قانونی علت مرك متوفی را ابتلاء بمننژیت تشخیص داده بود دادگاه از نظر ایراد ضرب بادرنظر گرفتن موارد مخففه قانونی متهم را بشش ماه زندان محکوم کرد.

۳۰۳۵۶۹

تلفن مستقیم سرویس حوادث

رئیس دارائی مراغه

آقای حسین شبیری بریاست‌اداره دارائی شهرستان مراغه منصوب گردید .

بقیه خبرهای فرهنگی و ورزشی

اهداء نشانها و مدالهای ورزشی

روز گذشته جمعی از شخصیت های ورزشی و کشوری بحضور والاحضرت شاهپور غلامرضاپهلوی ریاست عالیه کمیته ملی المپیك ایران پذیرفته شدند و بدریافت نشان خدمت و مدال ورزشی مفتخر گردیدند .

مقارن ساعت دو و نیم بعد از ظهر والاحضرت شاهپور غلامرضاپهلوی بکاخ اختصاصی وارد شدند .ابتدا تیمسار سر لشکر دفتری ریاست سازمان تندرستی جوانان و تربیت بدنی ایران طی نطق کوتاه خود متذکر شد در شرفیابی اخیر بحضورملوکانه اسامی خدمتگذاران و خادمین بورزش بعرض ملوکانه رسیده و شاهنشاه مقرر فرمودند که این عده بدریافت نشان خدمت و نشان سپاس مفتخر شوند .

آنگاه والاحضرت نشان ومدالهای خدمت و سپاس خادمین و خدمتگزاران ورزش را اهداءنمودند در این جلسه جمعی از قهرمانان ورزشی نیز بدریافت مدال‌قهرمانی نائل آمدند .

نشان خدمت ورزشی

کسانی که بدریافت نشان خدمت ورزشی نائل آمدند بشرح زیرمی باشند :

تیمسار سرلشکر محمد دفتری رئیس‌سازمان‌تندرستی‌جوانان‌وتربیت بدنی ایران ـ آقایان حاج عظیمی مدیر کل سازمان ـ سروان‌مهدی صادقی افسر راهنمائی و دبیر فدراسیون دوچرخه سواری کشور ـ کیومرث ابوالملوکی دبیرفدراسیون کشتی کشور ـ عطاءالله امیریان رئیس اداره‌بین‌المللی‌سازمان ـ احمد ادیخواه رئیس‌اداره بازرسی‌سازمان ـ کاظم رهبری رئیس اداره تربیت بدنی فرهنك استان ـ سرگرد شیر زاد معاون سابق راهنمائی و رانندگی ـ سرهنك مظفری‌خزانه‌دار فدراسیون کشتی کشور ـ احمد ایزد پناه سرپرست اداره فنی ـ نجم‌الدین الهی عضو فدراسیون شنای کشور ـ حسین رجبی رئیس اداره انتشارات و تبلیغات ـ رضا خرمی دبیر ورزش شمیرانات ـ آدامیان دبیرموسیقی ـ آرین پور رئیس حسابداری ـ علی الهی مدیره دائره گذر نامه ـ خانم بایندررئیس دبیرستان انوشیروان دادگر ـ حسین کارمند دفتر مخصوص ـ سالك دبیر موسیقی ـ رضا سکاکی دبیر کمیته فنی ـ علی شکوهی‌رئیس اداره دفتر سازمان ـ فارسی عضو شورای مجلهٔ تربیت بدنی ـ سرگرد فتح‌الهی افسر شهربانی ـ نظربگیان عضو فدراسیون بوکس ـ هنرکار عضو سازمان ـ یمین رئیس‌اداره مسابقات .

نویسندگان و مخبرین جراید

آقایان احمد اسپهانی و جواد کلهر از روزنامه اطلاعات ـ کاظم گیلان پور و صدرالدین الهی از روزنامه کیهان ـ عطاءالله بهمنش از امید ایران ـ اسمعیل یگانگی از تهران مصور ـ پرویز بهزادی از سپید و سیاه .

اسامی بقیه کسانی که مفتخر بدریافت نشان شده‌اند در شماره های آینده چاپ خواهد شد .

مراسم استقبال دانش‌آموزان از رئیس‌جمهوری آمریکا

بمناسبت ورود پرزیدنت‌آیزنهاور رئیس جمهور آمریکا ضمن بخشنامه‌ای به آموزشگاههای پایتخت اطلاع داده شد که سرپرستان مربوطه درروزپنجشنبه ۱۸ر۹ر۳۸ ساعت ۱۰صبح دانش آموزان را بمنظور تمرین با نظم و ترتیب در محلیکه برای هر آموزشگاه تعیین‌خواهد شدمستقر سازند و روز ۲۰ آذر نماینده‌ای برای دریافت پرچم‌ایران‌وآمریکا باداره تبلیغات فرهنك استان تهران اعزام دارند ودرساعت ۷و سه‌ربع روز۲۲ آذرماه کهشاهنشاه بفرودگاه مهرآباد نزول اجلال میفرمایند درمحل تعیین شده‌حضور بهمرسانند .

تقدیر

نظر باینکه بانو صدیقه مجدنوابی رئیس دبیرستان آزرم و بانو میر اشرافی دبیرآن دبیرستان دراجرای برنامه های‌تلویزیونی فرهنك تهران جدیت بسیار کرده‌اند از طرف‌آقای مدیر کل فرهنك استان موردتقدیر واقع شدند.

تودیع

چون برای ادامه تحصیلات عازم آلمان غربی هستم از فامیل محترم ودوستان‌عزیزی که‌موفق بزیارتشان نشدم بدینوسیله خداحافظی‌مینمایم.

هوشنك منجمی

دنباله خبرهای اقتصادی

حفر چاههای نفت ادامه دارد

شش‌چاه مختلف درنقاط مختلف در دست حفاری است

شرکت نفت ایران ایتالیا «سیریپ» به‌حفر چاههای‌نفت‌ادامه‌میدهد یك‌چاه این‌شرکت که‌درخلیج فارس قراردارد به عمق۱۶۴۶متری رسیده و عمق‌چاه‌دیگری که‌درکوه‌های زاگروس زده میشود ۱۴۷متراست.

شرکت نفت پان‌امریکن نیز عمق چاه خودرا درخلیج فارس تا۲۰۱۱ متری رسانده‌است .

شرکت ملی نفت نیز عملیات حفاری خودراخارج از حوزه عملیات کنسرسیوم نفت جنوب ادامه میدهد عمق چاه شماره ۳ مواجه به۲۶۳۹ متر وعمق چاه شماره ٤مواجه به ۲۹۹٤ متر و عمق چاه شماره ۸البرز به ۳۰۲٤ متر رسیده است .

ازطرف دیگر گروههای اکتشافی نیز عملیات خودرا برای‌جستجوی نفت درمنطقه مرکزی (حوالی سمنان) ادامه میدهند .

زغال کردستان و کرمانشاه و همدان تامین شد

تیمسار سرتیپ خواجه نوری مدیر عامل بنگاه جنگلها امروز بخبرنگار مااظهار داشت که‌درسفری که‌بکرمانشاه وهمدان وکردستان کرده‌است ضمن مذاکره بااستانداران وفرمانداران این‌مناطق ترتیبی داده که‌زغال باندازه کافی بااستفاده از جنگلهای محل تامین ودراختیار مردم آن‌نقاط گذارده‌شود وفعلامیتوان‌گفت نرخ زغال دراین مناطق فوق‌العاده تنزل کرده‌است .

ادامه سیاست صحیح ازدیاد تولید پنبه

عصر دیروز بمناسبت پایان دوره خدمت آقای‌دکتر داوس کارشناس پنبه سازمان خواربار جهانی درایران ضیافت عصرانه‌ای‌در سالن‌اداره‌اطلاعات وزارت کشاورزی داده شد .

دراین جلسه ازخدمت شش ساله دکتر داوس درایران بخصوص‌درزمینه اصلاح بذرپنبه وازدیاد تولید آن تقدیر شد .

دکتر داوس که‌اصلاهلندی است درپاسخ این تقدیر اظهارداشت‌که شما رابادامه سیاست صحیحی که‌درازدیاد تولید پنبه و سایر مواد کشاورزی درپیش گرفته‌اید تشویق می‌کنم و اشاره مینمایم که‌خوش‌ترین ایام زندگی من‌درایران سپری شده زیرا دراینجا بایك دختر ایرانی ازدواج کرده و دارای دوپسر شده‌ام .

شورای آمارگران گمرك کشور پایان یافت

امروز شورای آمار گران که نمایندگان ادارات گمرك شهرستانها در آن شرکت داشتند خاتمه یافت . از چندی قبل‌اداره کل گمرك برای تنظیم آمار گمرك که‌مورد استفاده‌اسنادمقامات داخلی و خارجی است تشکیلات مدرن و جدیدی که مجهز به ماشین های الکتریکی است بوجود آورد و از آمار گران ادارات گمرك شهرستان ها دعوت شد که در تهران مسائل مربوط به آمار جدید رابیاموزند.

از این پس آماردقیق گمرکی کشورتوسط ماشینهای الکتریکی تنظیم و در دسترس عموم گذارده خواهد شد و بهمین علت سالنامه گمرك امسال چند ماه زودتر از سال قبل منتشر خواهد شد .

تبریکات

جناب‌آقای معینیان مدیرکل محترم اداره کل انتشارات ورادیو

احراز سمت معاونت سیاسی نخست‌وزیری رابسرکار تبریك گفته و بیش از پیش موفقیت آنجناب را آرزومندم .

آ ـ ۲۵٤۸۷ — مهین دیهیم

جناب آقای دکتر مصطفی الموتی

ارتقاء جنابعالی را بمعاونت نخست وزیری صمیمانه تبریك عرضه میدارم موفقیت آنجناب را از درگاه خداوند متعال مسئلت مینمایم .

آ ـ ۲۵۵۱۱ — محمد مومنی

جناب آقای دکتر مصطفی الموتی

مقام معاونت نخست وزیری را بوجود شریف صمیمانه تهنیت و تبریك عرض و توفیق خدمت جنابعالی را در ظل توجهات ذات مبارك ملوکانه و هدایت نخست وزیر محبوب از خداوند متعال مسئلت دارد .

آ ـ ۲۵۵۱۳ — تقی قاضی

عرض تبریك

انتصاب جناب‌آقای دکتر مصطفی الموتی مدیر روزنامه صبح‌امروز راکه از جوانان مدبر وکاردان کشور می‌باشندبسمت معاونت نخست وزیرو سرپرستی بازرسی نخست وزیری بجناب آقای دکتر اقبال‌نخست وزیر محبوب ایران تبریك عرض مینمایم آرزومندم که در راه تعالی و تجدید عظمت کشور بیش از پیش توفیق حاصل نمایند .

آ ـ ۳۲۹٤٤ — حمید کاشانی

دوست عزیز و دانشمند جناب آقای دکتر مصطفی الموتی

انتصاب آنجناب رابمقام معاونت نخست وزیری صمیمانه تبریك عرض مینمائیم .

آ ـ ۲۵۵۱۷ — الیاس زاهدی ـ احمد زاهدی

عرض تبریك

انتصاب‌جناب‌آقای دکترمصطفی‌الموتی مدیرروزنامه صبح‌امروزکه از جوانان‌شایسته وبصیر کشورمیباشند بمعاونت نخست‌وزیری وسرپرستی بازرسی‌نخست‌وزیری‌موجب‌خوشحالی‌عموم خیرخواهان‌واقعی کشور گردیدو بدینوسیله این حسن انتخاب را که مشوق جوانان بداشتن آینده‌ای پر از امید و نیکبختی است بجناب آقای دکتر اقبال نخست وزیر محبوب ایران تبریك عرض مینمایم . — حمزه صمیمی نعمتی

اهالی نیاوران با نهایت افتخار تبریکات صمیمانه خود رابمناسبت موفقیت درخشان وعاظ ایرانی جنابان آقایان موسوی واعظ شهیر تهران‌و حکمی و سدهی وعاظ محترم در کشور های خارجی بحضور مبارك علمای اعلام و وعاظ عالی مقام عرض نموده و از روح بزرك حضرت رسول اکرم برای تقویت خدمتگزاران دین توفیق میطلبند .

عباس نیاورانی ـ اسماعیل نیاورانی ـ سید جلال لاجوردی ـ حاج محمد حسین نیاورانی ـ عبداله نیاورانی ـ جلال‌الدین نیاورانی جمال‌الدین نیاورانی

آ ـ ۲۵٤٦۹

جناب آقای نصرت‌اله معینیان

ارتقاء شما را بمعاونت سیاسی نخست‌وزیر وسرپرستی انتشارات و رادیو که بحق احرار نموده‌اید صمیمانه تبریك عرض مینمایم .

آ ـ ۲۵٤۵۱ — پرویز والی زاده

جناب آقای دکتر اقبال نخست‌وزیر

انتصاب جناب آقای دکتر مصطفی الموتی راکه ازجوانان شریف و دانشمند وفعال کشور میباشند بسمت معاونت نخست‌وزیری به آنجناب وقاطبه جوانان فاضل کشور که علاقمند باصلاحات اساسی هستند صمیمانه تبریك عرض نموده توفیق ایشانرا درراه خدمت بشاهنشاه وملت ایران از خداوند بزرك مسئلت داریم .

حاج غضنفر بهنام ـ مهربان منش‌نی ـ علی بهنام ـ سرهنك‌مجتهدی ـ جمشیدپولادزندی ـشعبان بهنام ـسرهنك بصیر ـ داود شیفته فر ـ سرهنك صائمی ـابراهیم ربانی

آ ـ ۲۵٤٤۹

دوست محترم آقای دکترصفا

توفیق شمارا در دکترای ادبیات فارسی تبریك عرض میکنیم .

حسینعلی زمانی ـ ابوالقاسم زمانی ـ عباسعلی زمانی

جناب آقای ناصر ذوالفقاری

انجمن معاونت زنان انتصاب آنجناب را بسمت شهردار تهران صمیمانه تبریك گفته و موفقیت جنابعالی را از خداوند متعال مسئلت مینماید .

آ ـ ۲۵٤۲۷

جناب آقای دکتر مصطفی الموتی

انتصاب آنجناب را بمعاونت نخست وزیری صمیمانه تبریك عرض می نمایم . — مجتبی دقیقی الموتی

جناب آقای‌دکتر کیان‌معاونت‌محترم‌پارلمانی نخست‌وزیرمحبوب‌ایران

اعضای شورای معتمدین منطقه ٦ جوادیه انتصاب آنجناب را بسمت معاونت پارلمانی نخست وزیری که طلیعهٔ اصلاحات اساسی کشور تحت توجهات اعلیحضرت همایون شاهنشاهی میباشد ازصمیم قلب تبریك عرض مینمایند .

آیت‌اله دبیری ـ عدالت پور ـ رضائی ـ فرزام ـ خطیبی ـ اسکندریان ـ هیئتی

آ ـ ۲۵٤٦۱

تیمسار معظم سر لشگر ضرغام

انتصاب تیمسار معظم را بمقام وزارت دارائی تبریك عرض نموده و از صمیم قلب توفیق آنجناب را از خداوند بزرك خواستار است .

آ ـ ۲۵٤۷۳ — موسی زیبنده ـحسن لطیفی

جناب آقای دکتر مصطفی الموتی که از جوانان فعال وتحصیل کرده کشورند در اثر درایت و کفایت جناب آقای دکتر اقبال نخست وزیر دانشمند و عالیقدر ایران بسمت معاونت نخست وزیری در قسمت بازرسی انتخاب شدند این حسن انتخاب را بحضرت معظم له صمیمانه تبریك عرض میکنم .

انجمن مبلغین اسلامی ایران ـ سید محمد موسوی

جناب آقای دکتر الموتی

انتصاب بجای آن جناب را بسمت معاونت نخست وزیری از طرف خود وقاطبه اهالی قریه ناحیه‌نور صمیمانه تبریك عرض نموده موفقیت بیشتری رابرای جنابعالی آرزومندیم .

رجبعلی کرد اسلامی ـ علی محمد سیف ـ حسن فرنام ـ محمد فرنام ـ علی فرنام ـ اصغر کرد اسلامی ـ حاجی فرنام ـ حسین شریفی ـ یزدان ریاحی ـ قاسم کرد اسلامی ـ ابوالفضل ریاحی ـ محمد علی ریاحی ـ ابوالفضل حیدری واعده امضاء دیگر

حسن انتصاب

انتصا بشایسته جناب آقای دکتر الموتی راکه از جوانان تحصیل کرده و دانشمند میباشند بمعاونت نخست وزیر از طرف خود و کارکنان جریه ناحیه تهران بجناب آقای نخست وزیر تبریك عرض مینماید .

آ ـ ۲۵۵۲۱ — رئیس جریه ناحیه راه‌آهن تهران ـ ابوالحسن‌براده

جناب آقای دکتر مصطفی الموتی

انتصاب جنابعالی را بسمت معاونت نخست وزیری وسرپرستی‌بازرسی کل کشور ازطرف‌خودو کارمندان حسابداری صمیمانه تبریك‌عرض‌مینماید

رئیس حسابداری و امور مالی ناحیه راه آهن تهران ـ منصورمحمدیان

جناب آقای دکتر اقبال نخست وزیر محبوب

انتخاب جناب آقای دکتر مصطفی الموتی که از جوانان شایسته و تحصیلکرده و میهن پرست و شاه دوست می‌باشند بمعاونت‌موجب خوشوقتی است از صمیم‌قلب تبریکات صمیمانه خودرا به‌جنابعالی‌وبه آقای دکتر مصطفی الموتی تقدیم میداریم .

محمد تقی شریفی نوری ـ علیرضاشریفی نوری ـ محمد رضاشریفی‌نوری

جناب آقای دکتر مصطفی الموتی

انتصاب جنابعالی را بسمت معاونت نخست وزیری وسر پرستی‌بازرسی کل کشور صمیمانه تبریك عرض نموده وموفقیت های‌بیشتری راخواهانیم.

آ ـ ۲۵۵۲۱ — مرتضی قربانی نوری وبانو

قابل توجه مبتلایان زخم معده

این جانب فتح اله حاجی سیف قلی سالها بزخم معده دچار بودم وبا معالجات مکرر بکلی مایوس شدم خوشبختانه با راهنمائی یکی از همکاران خود به آقای دکتر هاشم رستگار خیابان امیریه چهارراه مختاری مراجعه باکمال خرسندی در مدت کمی از درد معده بکلی راحت شدم .

از نامبرده کمال سپاسگزاری را دارم .

آ ـ ۲۵۳۵۹ — فتح‌اله حاجی سیف قلی پاسبان کلانتری ۷

نمایشگاه ارج پس از تغییر دکوراسیون افتتاح شد

علاقمندان محترم میتوانند محصولات ارج

دراین نمایشگاه بازدید فرمایند

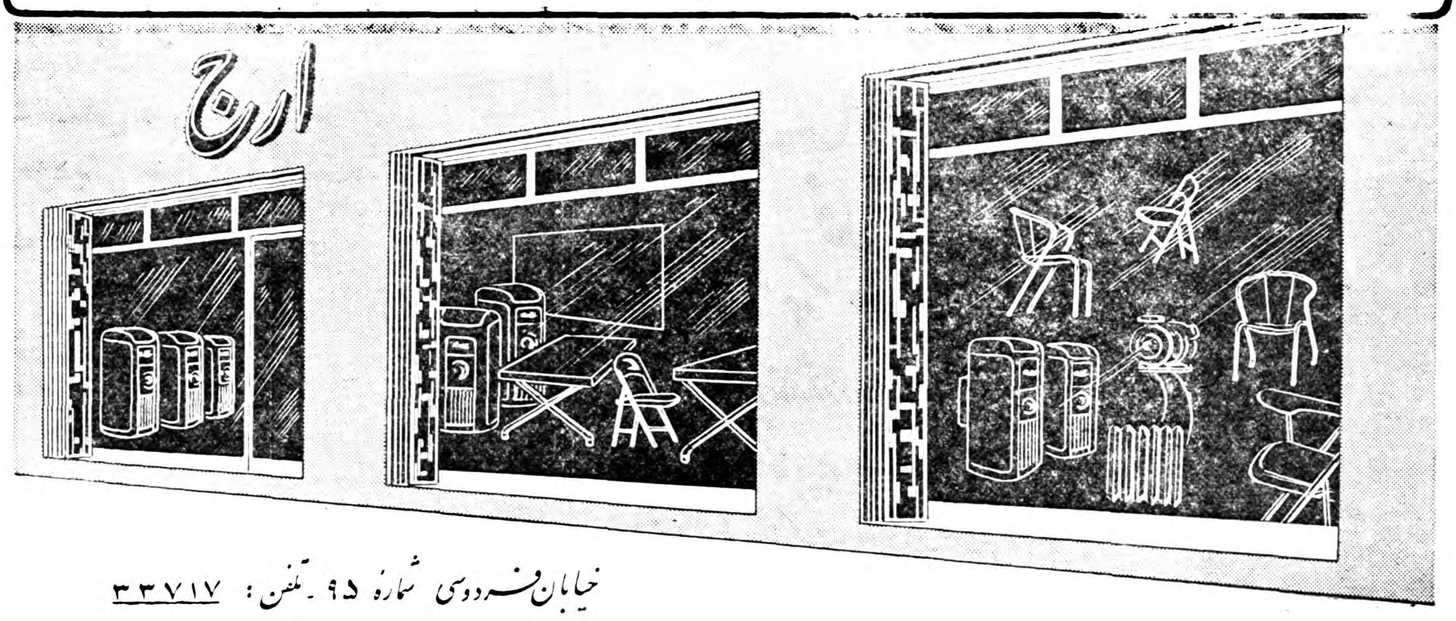

خیابان فردوسی شماره ۹۵ ـ تلفن : ۳۳۷۱۷

از فردا صبح

سینما پلازا ـ متروپل احمق شماره یك رنگی ـ دوبله بفارسی

در استودیو پلازا

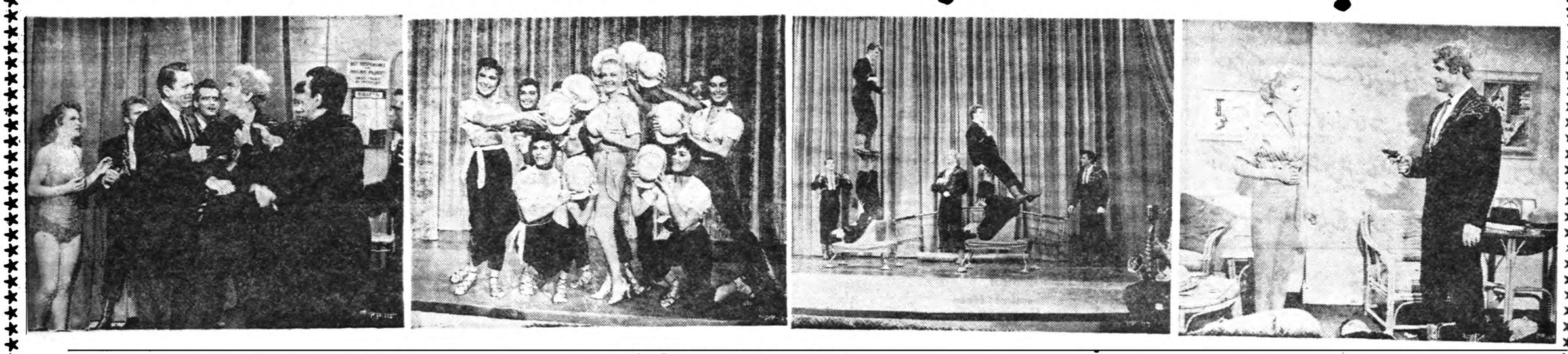

باشرکت بزرگترین کمدین آمریکا

رداسکلتون

وجانت‌بلیر ـ ویویان بلین

شروع سئانسها ۵ر۱۰ صبح ـ ۵ر۲ ـ ۵ر٤ ۵ر٦ ـ ۵ر۸ بعداز ظهر

روزهای دوشنبه ساعت ۹ بعدازظهر یك سانس

بزبان اصلی

صحنه‌های رقص این فیلم درهیچ یك از آثار کمدی آمریکا سابقه نداشته وشیرین‌ترین فیلمی است که تابحال رداسکلتون درآن شرکت کرده است

درجلسه امروز شورایعالی معاونین

درمورد لیسانسیه‌های اداری صحبت‌شد

ازساعت هشت صبح امروز جلسه شورایعالی معاونین وزارتخانه ها تشکیل گردید .

دراین جلسه طرح مربوط به بایگانی کل کشور مطرح وتصویب شد. بقرار اطلاع درجلسه امروز شورای معاونین پیرامون تقاضای لیسانسیه های اداری نیز مذاکره شده وبرای تامین نظریات آنان پیشنهاد هائی‌شده است که قراراست گزارش آن به آقای نخست وزیرداده شود .

کشتی محمدرضا شاه درخورموسی

خبرنگار ما از آبادان اطلاع می دهد عصر روز گذشته آقـای بهبهانیان مدیر عامل موسسه بنیاد پهلوی باتفاق عده‌ای از خبرنگاران و فیلمبرداران به آبادان وارد شد و صبح امروز از پل آبـادان و خرمشهر بازدید نمود . آقای بهبهانیان صبح فردا با هواپیما ازآبادان به‌بندر معشور عزیمت می کند تا اولین کلنك ساختمان پرورشگاه‌انجمن خیریه ثریا را بزمین بزند و سپس اجازهٔ بارگیری کشتی محمد رضا شاه پهلوی را که ساعت شش بعد از ظهر امروز وارد آب های بندر معشور می شود صادر نماید . ظهر امروزاطلاع داده شد که هم اکنون کشتی نفتکش محمد رضا شاه پهلوی وارد آب های خورموسی شده و سه ساعت بعد از ظهر به بندر شاهپور وارد می گردد و ساعت شش بعد از ظهر هم در آب های بندر معشور لنگر می اندازد .

ده استاندار درتهران

عصر دیروز آقای مهندس پارسا استاندار بلوچستان و سیستان بتهران آمد و امروز در وزارت کشور حضور یافته و با آقای اتابکی وزیر کشور ملاقات نمود .

با ورود ایشان اکنون تعداد استاندارانی که در تهران هستندبده نفر رسید . غالب آقایان استانداران بخبرنگار ما اظهار داشته‌اند که برای انجام پاره‌ای از امور حوزه ماموریت خود بتهران آمده‌اند .

کمیسیون گوشت دردفتر رئیس‌شهربانی

امروزکمیسیونی باشرکت شهردارتهران ونمایندگان چوبداران‌وقصابها دردفتر تیمسار علوی مقدم رئیس شهربانی گل تشکیل گردید .

دراین جلسه رئیس شهربانی وشهردار بنمایندگان چوبداران وقصابها توصیه نمودند که بمنظور رفع کمبود گوشت درفصل زمستان وسیاه بهار گوسفند کافی بتهران بیاورند.

نمایندگان چوبداران وقصابها تعهدکردند که گوشت تهران رادرفصل زمستان وسیاه بهار تامین کنند .

هنوز درمورد نرخ گوشت تصمیمی گرفته نشده وشهردار مشغول مطالعه درپرونده امر میباشد .

بیست محل برای فروش ذغال

امروز آقای سرتیپ خواجه نوری مدیر عامل بنگاه جنگلها با آقای ذوالفقاری شهردار تهران ملاقات کرد ودرمورد تامین ذغال تهران مذاکراتی نمود .

آقای سرتیپ خواجه نوری گفت که بزودی بشمال عزیمت خواهد کرد تاترتیباتی برای حمل وتامین ذغال درفصل زمستان بدهد .

طبق گزارش خبرنگار مابزودی بیست محل برای فروش ذغال ازطرف بنگاه جنگلها درتهران تاسیس خواهد شد ونرخ ذغال دراین محل ها از هشتاد تومان تجاوز نمیکند .

وزیرکشور دونفر را ازکار برکنارکرد

پرونده صدنفر کارمند نادرست بدیوانکیفر فرستاده شد

امروز آقای اتابکی وزیر کشور از اداره کل امورشهرداریها بازدیدبعمل آورد .

وزیر کشور پس از این بازدید به خبرنگار ما اظهار داشت چون در حین بازدید مشاهده شد که معاونین مالی واداری اداره مزبور در انجام وظیفه خود کوتاهی کرده‌اند ازکار برکنار شدند .

وزیر کشور اضافه کرد بطور کلی مبارزه با افراد نادرست که فوق‌العاده مورد توجه شاهنشاه است در وزارت کشور عمل خواهد شد و تاکنون پرونده متجاوز از صد نفر از مامورین نادرست رسیدگی وبدادسرای دیوان کیفر ارسال شده است .

تغییرات امروز

احکام انتصابات ذیل امروز ازطرف وزیرکشور صادر شد .

آقای معزالدین‌غفاری‌رئیس کارگزینی بسمت رئیس اداره کل امورشهرداریها.

آقایان جهانشاهی و یموت بسمت معاونین مالی واداری اداره کل شهرداریها .

پیش‌بینی وضع هوا

هوای تهران بازهم‌گرمتر خواهدشد

پیش‌بینی‌وضع‌هوای‌ایران تاظهرفرداطبق گزارش اداره پیش‌بینی کل‌هواشناسی‌بدینقراراست :

هوای تهران امروز صاف همراه با لکه های ابر وفردا آفتابی خواهدشد . ضمنا هوا کمی‌گرمتراز روز قبل خواهد بود .

هوای نواحی آذربایجان وسواحل دریای مازندران قسمتی ابری‌گاهی تمام ابری که در سواحل غربی دریای مازندران همراه با بارندگی پیش‌بینی می‌شود .

حداکثر درجه حرارت هوای شهر تهران در روز گذشته ۱۳٫۵(۴٫۵درجه گرمتراز روزقبل)وحداقل آن‌نیم‌درجه بالای صفربوده‌است .

گرمترین نقاطی که ایستگاه هواشناسی دارند در ۲۴ساعت گذشته بندرعباس باحداکثر ۲۵درجه سانتیگراد‌بالای‌صفر وسردترین‌نقاط‌شهرکرمان باحداقل۱۰درجه سانتیگراد زیرصفر بوده‌است .

دو معاون جدید نخست‌وزیر

آقای نصرت‌اله معینیان نزدیك چهار سالست که مامور اداره کل انتشارات و رادیو را زیر نظردارد.

آقای معینیان در آغـاز بسمت معاونت سیاسی اداره کل‌انتشارات و رادیو منصوب گردید و پس از آن بترتیب کفالت و مدیریت کل انتشارات و رادیو را عهده‌دار بود . آقای معینیان در دوران تصدی‌خود قدمهای اصلاحی موثـری بـرای توسعه سازمان نشریات و برنامه های رادیوی کشور برداشتـه و خدمات مشارالیه همیشه با حسـن استقبال مردم و توجه و تحسین مطبوعات روبرو بوده است .استودیو های جدید رادیو ایران کـه بـا مدرن‌ترین استودیو های رادیوئی جهان برابری میکند با همت و پشتکار معینیان تاسیس گردید :

آقای نصرت اله معینیان از دیروز با سمت معاون نخست وزیر کار خود را در انتشارات و رادیو دنبال کرد.

معاون دیگر نخست وزیر آقای دکتر مصطفی الموتی مدیر روزنامه یومیه صبح امروز و عضو هیئت مدیره شرکت معاملات خارجـی است.

آقای‌الموتی دوره دکترای دانشکده حقوق را در رشته اقتصاد بپایان رسانیده و ازسال ۱۳۲۱ تاکنون با مطبوعات پایتخت از نزدیك همکاری داشته است.

آقای دکتر الموتی از سال ۱۳۲٤ عضو وزارت دارائی بوده ، از سال ۱۳۳۲ عضو هیئت مدیره بنگاه‌عمران و از چند ماه قبل بعضویت هیئت مدیره شرکت معاملات خارجـی منصوب و در کنفـرانس عالـی بازرگانی نقش موثری داشته است. آقای دکتر الموتی به بیشتر کشور های اروپائی و امریکا سفر کرده و دارای تالیفاتی می‌باشد.

آقای‌دکتر الموتی از دیروزباسمت معاون نخست وزیر و سرپرست بازرسی نخست وزیر آغاز بکار کرد.

لایحه افزایش اعتبارات کشاورزی تصویب شد

کمیسیون دارائی مجلس سنا درساعت ۹ونیم صبح امروز بریاست آقای وارسته و باحضور آقایان انواری معاون وزارت دارائی و حکیمی معاون وزارت کشاورزی و دکتر اهری مدیر عامل بانك کشاورزی تشکیل گردید . ابتدا لایحه اصلاح قانون افزایش اعتبارات کشاورزی که جهت رسیدگی وشور بیشتر به این کمیسیون ارجاع شده بودمطرح وپس از مذاکرات و بحث مفصل اصلاحاتی در آن بعمل آمد و گزارش جهت‌تصویب تقدیم مجلس گردید . سپس لایحه اجاره پرداخت وظیفه مستمری درباره وراث عده ای از کارمندان مطرح و پس از شور و بحث کافی اخذ تصمیم بجلسه بعد که‌ساعت‌ده‌صبح‌روز سه شنبه تشکیل خواهد گردید موکول شد .

آخرین خبرتا ٤ بعد ازظهر

آیزنهاور به‌کراچی رفت

آنکارا ـ خبرگزاری فرانسه ـ پرزیدنت آیزنهاور رئیس جمهوری‌امریکا که دیشب را در پایتخت ترکیه بسر برده بود امروز پیش از عزیمت بسوی کراچی مدت کوتاهی باجلال‌بایار رئیس جمهوری ترکیه در سالن بزرك فرودگاه مذاکره نمود .

رئیس جمهوری ترکیه طی نطق کوتاهی گفت مسافرت پرزیدنت‌ایزنهاور به‌آنکارا رشته های‌دوستی بین‌دوکشور را محکمتر ساخت.

ایزنهاور در پاسخ رئیس جمهوری ترکیه اظهار داشت :هر سال هرماه وروزی که میگذرد دوستی بین دو ملت آمریکا وترکیه ورشته هائی که‌ما را بهم پیوند میدهد محکمتر وقوی تر میشود احساسات بی‌نظیر مردم آنکارا نشانه‌ای از دوستی وعلاقه دو کشور بیکدیگر بود .

مقصد خروشچف نامعلوم است

بودا پست ـ۷دسامبر ـرویتر ـامروز نیکیتا خروشچف نخست‌وزیر شوروی که‌برای شرکت در کنگره حزب کمونیست مجارستان باین کشور آمده بود باترن بوداپست راترك گفت. یانوش کادار وچند نفردیگر از رهبران مجارستان نیز همراه اوبودند .

خبرگزاری مجارستان وخبرگزاری تاس درباره هدف ومقصد خروشچف اظهاری نکردند .

اختلاف عبدالحکیم‌عامر وسراج درسوریه

دمشق ـ خبرنگار روزنامه لوموند چاپ پاریس می‌نویسد :گزارشهائی که از منابع موثق بدست آمده حاکی است که اخیرا بین مارشال عبدالحکیم عامر معاون رئیس جمهوری متحده‌عربی‌وسرهنك عبدالحمیدسراج وزیر کشور استان سوریه مبارزه شدیدی آغاز شده‌است .

گفته میشود مارشال عامر در اقدامات خود برای‌ایجادتغییراتی‌دروضع سیاسی‌ایالت سوریه بامخالفت‌شدید سرهنك سراج مواجه‌شده‌است .

سرهنك سراج که پس از وحدت سوریه و مصر بصورت مرد قوی‌استان سوریه درآمده‌تنها کسی است که جمال‌عبدالناصر برای عقیم‌ساختن‌تحریکات مخالفین خود روی او حساب می‌کند کساد اقتصادی ایالت سوریه که براثر خشکسالی دو سال اخیر پدیدآمده است نیز این مخالفت ها را پی‌گیرتر می‌کند مارشال عبدالحکیم عامر هفته گذشته برای ملاقات عبدالناصر به قاهره رفت وقراربود بلافاصله به محل ماموریت خود بازگردد ولی پس ازده روز هنوز فرمانروای سوریه بدمشق بازنگشته است .

شوروی آسفالت عراق را میخرد

بغداد ـ ۷دسامبر ـ رویتر ـ خبرگزاری عراق گزارش داد که ٦نفر از کارشناسان نفت شوروی پالایشگاه «دورا» نزدیك بغداد رابسوی‌شوروی ترك گفتند و۱۲ نفر دیگر ازآنها نیز بزودی خواهند رفت.

ولی ۸ کارشناس ودو مترجم درعراق خواهند ماند. خدمت بیش از۱۵۰ کارشناس آمریکائی که دراین پالایشگاه کار میکردند، سال گذشته پایان یافت. خبرگزاری مزبور گفت شورویها پیشنهاد کرده‌اند که قسمت مهمی ازآسفالت عراق رابخرند وعراق میخواهد ۲۵ هزارتن از آسفالت خودرا به آنها بفروشد .

میان عراق ویك کمپانی آمریکائی نیز برای فروش ٦ هزارتن‌آسفالت مذاکراتی جریان داشت .

اسرائیل طرحهای خودرا عملی‌میکند

اورشلیم ـ ۷ دسامبر ـ آسوشیتد پرس ـ سخنگوی وزارت خارجه اسرائیل اظهار داشت که تهدید ها و سرو صدای قاهره در باره رود خانه اردن . مانع اجرای نقشه ها وطرح های اسرائیل نخواهد بود .

گزارش کمیسیون دادگستری مجلس شورایملی دربارهٔ لایحه روابط مالك ومستاجر

مستاجر میتواند درصورت خودداری مالك ملك را تعمیر کند

در دو شماره گذشته قسمت های‌اول لایحه روابط مالك و مستاجر که در کمیسیون دادگستری مجلس شورای ملی تصویب شده و گزارش آن تهیه گردیده‌است‌باطلاع خوانندگان محترم رسید .

در گزارش مزبور دیروز توسط آقای عمیدی نوری مخبر کمیسیون دادگستری تغییراتی داده شدمنجمله تبصره زیر بعنوان تبصره چهار به ماده یك لایحه که قبلا در روزنامه درج شده است افزوده شد :

تبصره ٤ماده یك ـ ساختمان هائی که برای سکونت بطور فصلی برای مدتی که از ٦ ماه تجاوز نکند اجاره داده میشود مشمول این قانون‌نخواهد بودمشروط‌براینکه‌وضع‌مورداجاره در اجاره نامه تصریح شده باشد .

تغییر دیگر

همچنین ماده ذیل بجای ماده پنجم لایحه منظور گردید :

ماده ٥ـ تعمیرات کلی مورد اجاره که مربوط باصل بنا و جلو گیری‌از انهدام آن می‌باشد بعهده موجر و تعمیرات جزئی که مربوط به بهتر استفاده کردن از مورد اجاره است بعهده مستاجر می‌باشد .

تبصره ۱ـ در صورتیکه بین موجر و مستاجر راجع بتعمیرات کلی وجزئی اختلافاتی حاصل شود حل اختلاف با دادگاه بخش است .

تبصره ۲ـ در صورتیکه موجرحاضر بانجام تعمیرات کلی نباشد بمستاجر اجازه داده خواهد شد تعمیرات کلی را انجام و بحساب موجر بگذارد مشروط براینکه مبلغ آن از ٦ ماه اجاره زیاد ترنشود .

باین ترتیب مواد پنج تا ده درج شده در شماره قبل مواد ٦ تا یازده خواهد بود و اینك بقیه لایحه :

فصل ششم

طرز رسیدگی

ماده دوازدهم ـ مرجع رسیدگی باختلافات ناشی از این قانون از وضع تنظیم وفسخ وبطلان اجاره‌نامه وتخلیه وارجاع بداوری دادگاه بخش محل وقوع ملك است و بغیر از آنچه در این قانون استثناء شد احکام صادره از این دادگاه ها فقط قابل پژوهش در دادگاه شهرستان می‌باشد .

تبصره ـ درمورد اطاق های استجاری حکم دادگاه بخش قطعی ولازم‌الاجراء است .

ماده سیزدهم ـ دادگاه‌درمورد اختلاف موجر و مستاجر نسبت بمیزان مال‌الاجاره ویاشرائط آن باید برای تعیین اجاره بهاء با تفحص درعواملی که بموجب آن می‌توان میزان اجاره بهارا تشخیص داد و همچنین باارجاع امر بکارشناس میزان اجاره بها را بنرخ عادلانه روز تعیین نماید و نسبت بشرائط اجاره اگر قبلا اجاره نامه تنظیم شده باشد شرائط را مطابق همان اجاره‌نامه سابق والا طبق‌شروط متعارفه در اجاره نامه ها تعیین کنند .

ماده چهاردهم ـدر تمام مدتی که داد رسی در جریان است مستاجر باید طبق ماده پنجم این قانون و شرایط فعلی مال‌الاجاره را بپردازد و از تاریخ ابلاغ حکم قطعی دادگاه طرفین مکلفند ظرف یکماه اجاره نامه بترتیب مقرر در حکم دادگاه تنظیم کنند چنانچه ظرف مدت‌مقرر حکم اجاره نامه تنظیم نشود به تقاضای یکی از طرفین دفترداگاه رو نوشت رای را جهت ثبت‌تنظیم اجاره بدفتر اسناد رسمی ابلاغ و به طرفین اخطار میکند که در روز و ساعت معیین برای امضای‌اجاره نامه در دفتر خانه حضور بهمرسانند چنانچه موجر حاضر بامضای اجاره نامه نشود نماینده دادستان اجاره نامه را از طرف موجر امضاء خواهد کرد و اگر مستاجر تا ده روزبرای امضای اجاره نامه حاضر نشود بتقاضای موجر حکم بر تخلیه عین مستاجره صادر خواهد شد تا تمام

موافقت باپیشنهاد احداث جاده سوم

بطوری که اطلاع داده شد چند شرکت برای احداث جاده سوم بوزارت کشور پیشنهاداتی داده اند امروز کسب اطلاع شد که وزارت کشور با پیشنهاد یك شرکت درباره احداث جاده سوم موافقت کرده وپیشنهاد شرکت مزبور را امروز بشهرداری تهران ارسال داشت .

بایکضربه داس‌پسرعمویش رابقتل‌رسانید

آخروقت امروز خبرنگارما تلفنی از لاهیجان اطلاع داد شاپورداداشی و حسن داداشی دوپسر عموازاهالی قریه «بناکوه »واقع‌درفاصله بین لاهیجان و آستانه اشرافیه که‌بایکدیگر اختلافات قبلی داشتند برای‌تهیه هیزم بجنگل رفتند . طی نزاع وزد وخوردی که‌برسراختلافات موجود بایکدیگر نمودند حسن بایك ضربه داس شاپور را بقتل رسانید .

بااطلاع جریان بدادسرای لاهیجان هم‌اکنون بازپرس و رئیس بهداری بقریه مزبور عزیمت کردند وازطرف مامورین انتظامی قاتل بازداشت‌شد .

جشن اطلاعات کودکان
کی برگذار میشود ؟؟؟
شماره های ۵۹ و ۶۰ و ۶۱ را
نگهداری کنید

اشنوی ویژه ده عددی تیپ آمریکائی
اشنوی ویژه ده عددی با سه لفاف آلومینیوم و کاغذ سلفون که در بسته بندی زیبای تیپ آمریکائی تهیه شده و از محصولات جدید کارخانجات دخانیات میباشد از تاریخ سیزدهم آذرماه برای فروش بین عاملین رسمی توزیع خواهد شد بهای هربسته ده عددی پنج ریال میباشد .

لاستیک ایندیا
INDIA
نمایندگی انحصاری در ایران حسین کوچك زاده یزدی سرای رازی

هرگردوئی گرد است ، ولی هرگردی گردو نیست
ملکه بخاری جهان
بخاری سوپرفلیم ساخت آمریکا
که انتظار آنرا داشتید داده شد
مجهز بدستگاه پیلوت یا شمع خودکار
لطفاً موقع خرید بمارک سوپرفلیم توجه فرمائید.
BIG OIL HEATER VALUE!
Superflame
IDEAL FOR SMALL HOMES, CABINS, GARAGES, FILLING STATIONS — HEATS FROM 1 TO 4 ROOMS
✔ 2-WAY Heat. It Radiates and Circulates.
✔ Exclusive Superflame "Triple-Combustion" Burner burns CLEAN, gives MORE HEAT with LESS FUEL!
✔ Safety Constant Level Valve automatically meters correct amount of oil. Prevent flooding!
✔ Waist-High Heat Control
✔ Modern design. Beautiful "Heat-Proof" Baked-On Hammertone Finish
MODEL 09C
THERE IS A SUPERFLAME MODEL FOR EVERY HOME AND POCKETBOOK
بخاری سوپرفلیم یعنی گرمای بیشتر با مصرف نفت کمتر
فروش : درکلیه فروشگاههای معتبر

بمناسبت نزدیکی کریسمس . ژانویه
متخصص معروف فن‌زیبائی شمارا مجاناراهنمائی میکند.
مادموازل هولسمنس متخصص معروف زیبائی گرلن بمناسبت نزدیکی سال‌نو بمنظور ویزیت کریسمس ـ ژانویه وارد تهران شد .
برای بانوان علاقمند بزیبائی وفن آرایش‌موقعیت‌مناسبی است‌که ازتجربیات واطلاعات وراهنمائیهای این‌متخصص معروف جهانی بطور مجانی استفاده کنند .
مادموازل (هولسمنس) فقط برای چندروزی درتهران خواهند بود .
ضمنا مؤسسه گرلن ورود سری جدید عطریات وادوکلن ولوازم آرایش گرلن را باطلاع علاقمندان میرساند .
آ ـ ۳۲۹۷٦
مؤسسهٔ گرلن ـ لاله‌زار

اگر ازنواختن پیانو محظوظ میشوید
بپارك هتل تشریف بیاورید
هرشب گیلدورنو مینوازد

رادیو ترانزیستوری توریست
Turist
باموج ، باجیت ریال
بهزینه درماه ، مشهور
درسراسرجهان
مرکزپخش : مارشال رادیو ـ جزال رادیو ـ پشت شهرداری

دعوتنامه دبیرکل حزب مردم
بدینوسیله بکلیه هم مسلکان عزیز اعم از اعضای شورای مرکزی و کمیسیونها و سایر برادران هم مسلك اطلاع داده میشود که برای اتخاذ تصمیم در امر مهم حزبی روز پنجشنبه ۱۸ آذر ۳۸ ساعت چهار بعداز ظهر در کلوپ مرکزی حضور بهمرسانند .
۱ـ۲ دبیر کل‌حزب مردم ـ اسداله علم

جامعه کارمندان دیپلمه وزارت دارائی انتصاب‌تیمسار معظم سرلشکر ضرغام را بوزارت دارائی صمیمانه تبریك میگویند. جامعه کارمندان دیپلمه وزارت دارائی

بهترین‌وعالیترین روغنهای نباتی
«روغن آراشید»
محصول کارخانه روغن‌کشی
ورامین میباشد
محل فروش — مغازه عاملین فروش
فروشگاه شماره۱ — میدان بهارستان
فروشگاه شماره۲ — خیابان‌آمل ـ کوچه‌دقت
شرکت سهامی‌مواد غذائی‌وشیمیائی ایران
۱ـ۵ آ ـ ۳۱٤۸۰

شورای زنان ایران درنظر دارد نمایشگاهی از نقاشی وهنرهای یدی زنـان درحضور والاحضرت شاهدخت اشرف پهلوی ریاست عالیه از ۱۲ الی ۱٦دیماه درباشگاه‌دانشگاه ترتیب‌دهدازبانوان‌هنرمند تقاضا میشود کارهای هنری خودرا از اول دیماه به‌نماینده شورای زنان ایران درباشگاه دانشگـاه سپرده و قبض رسید آنرا دریافت دارند .
آ ـ ۲۵٤۳۷ صفیه فیروز

فراموش نفرمائید
همه روزه ناهار در رستوران
«دانسینك خلیفه»
خیابان شاهرضا ـ جنب پمپ‌بنزین
خیابان‌وصال‌شیرازی تلفن ٤۹۵٤٤