۲۸ صفحه

اطلاعات

یکشنبه ۲۷ شهریورماه ۲۵۳۶ ـ شماره ۱۵۴۱۵ ـ تکشماره ۱۰ ریال

آماده باش اورژانس تهران برای مبارزه با شبه وبا

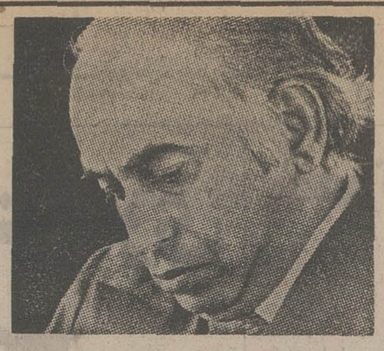

بوتو در دادگاههای نظامی محاکمه میشود

در صفحه ۲

شهبانو:

تشریفات زائد اجرای برنامه را بتعویق میاندازد

حیف است لباس های سنتی عشایر از بین برود

در صفحه ۲

قیمت کتابهای درسی وروپوش مدارس تعیین شد

صفحه ٤

مناطق جدیدی که خانه‌سازی در آنها آزاد خواهد شد تا آخر این هفته تعیین میشود

شرایط آزادی خانه‌سازی در مناطق جدید خارج محدوده

(۱) مناسب بودن موقعیت محل برای خانه‌سازی

(۲) وجود تعداد کافی قطعات زمین ساخته نشده

(۳) کافی بودن تعداد تقاضا برای خانه‌سازی

(۴) امکان تامین خدمات شهری از سوی شهرداری وسازمانهای دیگر

در صفحه ٤

در جریان شورش های‌خونین در کشور کولومبیا حداقل ۱۳ نفر کشته ، ۱۵۰نفرمجروح و٤۷ هزار نفر دستگیر شدند عکس افراد پلیس ضد شورش رادر حالیکه یك زن تظاهر کننده را باخود میبرند نشان‌میدهد. علت شورش و تظاهرات اعتراض مردم به تورم توگرانی بود. عکس‌رادیوتی آسوشیتدپرس

سانحه در نزدیکی اصفهان اتفاق افتاد

درسقوط هواپیمای جت خلبان و کمك خلبان کشته شدند

بعد از ظهر دیروز یك فروند هواپیما اف ٤ بخلبانی سروان اصغر قهرمانی وکمك خلبانی ستوان یکم آرام عیسی بادکی بهنگام پرواز آموزشی در نزدیکی‌اصفهان سقوط کرد ودر این‌سانحه‌خلبان و کمك خلبان هواپیما به علت استفاده نکردن از چترنجات درگذشتند چگونگی سانحه توسط کمیسیونی تحت بررسی قرار گرفته است .

سهمیه وزارتخانه‌ها ازمشمولان خدمات اجتماعی زنان تعیین شد

در صفحه ٤

ماموران و رانندگان اشتی میکنند

شهردار پایتخت ، بگیر و ببند در کار ترافیک راعامل اصلی این مشکل دانست وبه راندن وندیده گرفتن مقررات از سوی رانندگان رایک لجبازی باماموران خواند. برنامه و سیاستتازه شهردار برای حل مشکل ترافیک بیشتر بر مبنای تفاهم بین مامور ورانده استوار شده است. گزارش صفحه ۵را بخوانید.

مثلث برمودا راهوتز

در صفحه ۱۱ نگاه طنز آمیزی داریم به مسایل مبتلابه مردم‌در شهرستانها کەزیر نام زیرآسمان کبود، چاپ شده است.

فرق بین اسکندرخان و حکومت

صفحات ٦ و ۷ امروز اختصاص به نظر ها واندیشه هادارد دراین صفحات مقاله‌ای از دکتر حسن صدرحاج سیدجوادی گزارش روزانه منصور تاراجی‌ازاروپا، مقاله‌ای از داریوش نظری ، درد دلهای تلفنی مردم و نامه خوانندگان به‌روزنامه چاپ شده است.

دگرگونی تازه‌در برنامه های صبح جمعه رادیو

برنامه های امروز وفردای تلویزیون و خبرهای هنری‌روز را در صفحه ٢٤ می خوانید.

استخدام لیسانسیه فیزیک

در صفحه ۱۲

آگهی توسعه پارك کودك

در صفحه ۱۸

دزدان یك میلیون تومان از بانك صادرات سرقت کردند

دزدان باشکافتن دیواریك فرش فروشی وارد بانك شده بودند

درصفحه ۲٦

وزرای بهداری کشورهای عربی برای مهار کردن وبا قبل از مراسم حج جلسه فوق‌العاده تشکیل میدهند

★ برای انتقال بیماران مشکوك یك‌شماره تلفن اختصاصی تعیین شد

درصفحات ۲ و ٤

۲ روز تعطیل مدارس

درشورای مرکزی سازمان دانش آموزان تصویب شد

شورا پیشنهاد کرد ۲ روز تعطیل بعنوان آزمایش در یك استان اجرا شود

در صفحه آخر

آغاز اجرای پروژه دازمیر شهر

به پیروی از منویات شاهنشاه آریامهر

و در اجرای سیاست عمومی‌دولت در زمینه حل مشکل مسکن، عملیات ساختمانی پروژه عظیم دازمیر شهر که یك شهرك مدرن با وسیع ترین امکانات رفاهی است آغاز شد.

دازمیر شهر یکی از نمونه های جالب شهرسازی‌منطبق بااستاندارد های کشور های مترقی است که‌یقنا در طرحهای‌شهرك سازی‌وایجاد مجتمع های مسکونی کشور ما ،می تواند بهترین‌الگو وسرمشق‌طراحان وشهرك سازان واقع شود.

تسهیلات فروش و واگذاری ویلاهاوآپارتمانهای دازمیرشهر براساس برنامه های عمرانی مملکتی در رفع کمبود مسکن و کمك به خانه‌دارشدن گروهی از مردم ما تاثیر بسزائی خواهدداشت

کارمندان وکارگران تعمیرگاه مجاز شماره ٦۰ پیکان ومرکز صافکاری و رنك پیکان به

آقای‌مهدی حریری‌طلوع

برای‌انتخابات‌میان‌دوره‌ای‌مجلس شورای ملی رای میدهند

به‌هم وطنان‌عزیزهم توصیه‌میشود به ایشان رای بدهند

جواد بهارمست

پیشکاری والاحضرت شاهدخت اشرف‌پهلوی

بانهایت تاسف درگذشت بانوی محترمه فروغ خواجه نوری (همایونفر) را باطلاع رسانده و اعلام می‌دارد که مجلس ترحیم آنمرحومه درساعت ۱۷ الی ۱۹ روزدوشنبه ۲۸ر٦ر۲۵۳٦ در (خیابان پسیان شمالی انتهای کوی ماکوئی‌پور منزل دکتر همایونفر) تشکیل می‌گردد .

بانهایت تاسف وتاثر عمیق درگذشت جانگداز همسر، خواهر ومادر دلبندمان بانو فروغ اعظم خواجه نوری (همایونفر) را باستحضار دوستان و سروران گرامی‌و ارجمند می‌رسانیم مجلس ترحیم‌زنانه ومردانه آن‌مرحومه روز دوشنبه ۲۸ شهریور ماه ساعت ۱۷ الی ۱۹ درخیابان پسیان شمالی انتهای کوی ماکوئی پور ـ منزل دکتر همایونفر منعقد خواهد بود .

دکتر اصغر همایونفر، ملک اعلم، ژاله دادور، مرضیه رحیمی لاریجانی، علی جزایری .

بانهایت تاثر وتاسف درگذشت بانو فروغ خواجه نوری (همایونفر) خواهرزاده ـ و برادرزاده عزیزمان‌را باطلاع بستگان ودوستان گرام می‌رسانیم مجلس ترحیم زنانه ومردانه آن مرحومه در ساعت ۱۷ الی ۱۹ روز دوشنبه ۲۸ شهریور ماه ۲۵۳٦ در خیابان پسیان شمالی‌ـ انتهای کوی ماکوئی‌پور ـ منزل دکتر همایونفر برقرار می باشد .

منیر اعظم معتمدی، زهرا رحیمی لاریجانی، محسن خواجه نوری، تاجدخت خواجه نوری (ارفع) .

آقای محمد هاشمی‌صبور

درنهایت تاثر مصیبت وارده را تسلیت می‌گوید .

روابط عمومی بانك تهران

بدینوسیله درگذشت نابهنگام واروژان هاخباندیان که ضایعه بزرگی برپیکر جامعه هنری ایران وارد آورد را بتمام بازماندگان و همکاران آن مرحوم از صمیم قلب تسلیت می گویم .

ناصر چشم‌آذر

سرکار خانم ژاله خواجه نوری

بانهایت تاثر و تاسف فقدان اسفانگیز مادر گرامتان را از صمیم قلب تسلیت گفته خود را در غم شما شریک میدانم .

گوگوش

جناب آقای دکتر همایونفر

با تاثر و تاسف بی‌پایان سانحه تالم‌انگیز فوت همسر گرامیتان را از صمیم قلب تسلیت عرض مینمایم .

گوگوش

بانهایت تاثر و تاسف درگذشت نابهنگام آقای واروژان هاخباندیان‌وابه‌عموم بازماندگان بویژه خانواده‌محترم‌آن مرحوم صمیمانه تسلیت میگویم .

گوگوش

جمعیت شیروخورشید سرخ ایران مجتمع آموزش پزشکی

مرکز پزشکی باتمانقلیچ

پیرو آگهی قبلی جمعیت شیر و خورشید سرخ‌نظر باینکه تعدادی محل تحصیل در آموزشکده‌پرستاری تهران موجود میباشد داوطلبان تحصیل در صورتیکه دارای شرائط قید شده درصفحه۱۵۲و۱۵۳راهنمای داوطلبان ورود به آموزش عالی باشند میتوانند جهت نامنویسی و مصاحبه از روز ۲۸ تا ۳۰ شهریور ماه به دفتر آموزشکده‌مراجعه‌نمایند. تحصیل در آموزشکده پرستاری تهران روزانه میباشدوبدانشجویان ماهیانه مبلغ ۷۵۰۰ ریال کمك‌هزینه تحصیلی پرداخت میشود .

آدرس : شهرآرا ، خیابان نیایش مجتمع‌آموزش پزشکی شیروخورشید مرکز پزشکی‌باتمانقلیچ ،آموزشکده پرستاری تهران ۱ـ۳

گوی قرمز یا گوی آبی؟

قابل توجه

آقایان پزشکان و داروخانه‌های محترم‌کشور

شیر انفامیل ساده و آهن‌دار ENFAMIL

که مدتی نایاب بود بمقدار کافی در دسترس میباشد .

میدجاسون MEAD JOHNSON

بامادە ضد عفونی کننده

ژرمیتول ۱۲

سبزیجات و میوه‌جات را شسته و ضد عفونی کنید

ژرمیتول ۱۲

ضد عفونی کننده قویتر

تلفن بخش ۸۹۰۷۳۷

Mack

ماك

شرکت تولیدی و صنعتی ایران کاوه

جهت فروش کامیون و قطعات و ایجاد تعمیرگاه مجاز نماینده می‌پذیرد

در صفحه ۲۳

دایان بدنبال یک ملاقات سری ناگهان به اسرائیل بازگشت

دمشق- خبرگزاری فرانسه- آسوشیتدپرس- بازگشت ناگهانی موشه‌دایان وزیر امور خارجه اسرائیل از پاریس وتصویب جلسات شورای مرکزی سازمان آزادی‌بخش فلسطین از حوادثی است که ظرف ۲۴ ساعت اخیر در صحنه سیاست خاورمیانه روی داده است. در پاریس گفته شد که دایان بدنبال یک ملاقات سری در اروپا به‌اسرائیل بازگشته است. وزیر امور خارجه اسرائیل که در سر راه خود به نیویورک وارد پاریس شده بود دیشب بطور غیر منتظره باورشلیم بازگشت وبیدرنگ بدیدار مناهم بگین رفت.

گفتگوهای نخست وزیر ووزیر امور خارجه اسرائیل تا ساعت یکونیم بامداد امروز (بوقت تهران) ادامه داشت. دایان هنگام خارج شدن از اقامتگاه بگین از هرگونه اظهاری به خبرنگاران خودداری کرد و همینقدر گفت شب را در اورشلیم بسر میبرد وبامداد روز یکشنبه (امروز) رهسپار واشنگتن خواهد شد.

خبربازگشت ناگهانی دایان بلافاصله بوزیران کابینه اسرائیل رسید اما بگین کابینه را برای تشکیل جلسه‌فوق‌العاده دعوت نکرد. نخست وزیر اسرائیل امروز در جلسه عادی هیئت وزیران علی را که سبب شد دایان شتابزده به‌اورشلیم بازگردد به آگاهی اعضای کابینه میرساند. وزیر امور خارجه اسرائیل پس از گفتگو بارهبران کشورهای اروپائی صلاح درآن دید که شخصا نتایج گفتگوهای خود را بامقامهای اروپائی باطلاع نخست وزیر برساند.

رادیو اسرائیل در باره بازگشت دایان از هرگونه‌تفسیری خودداری کرد اما آگاهان سیاسی اظهار عقیده کردند که‌دایان ظاهرا بطور پنهانی در اروپا با شخصیت‌های عربی‌و شاید هم اسماعیل فهمی وزیر خارجه مصر دیدن کرده و تصمیم گرفته است بجای پرواز بواشنگتن به اورشلیم باز گردد.چرا که دیدارهای پنهانی دایان در اروپا روی گفتگوهای وی‌با پرزیدنت کارتر و سایروس‌ونس وزیر امور خارجه آمریکا که قرار است از فردا در واشنگتن آغاز شود اثر خواهد گذاشت. ناظران آگاه همچنین عقیده دارند که باوجودتکذیب سخنگویان اسرائیل واردن دایان ماه گذشته در لندن باملک حسین پادشاه اردن دیدار وگفتگو کرده است.

وزیر امور خارجه اسرائیل هنگام ورود به تل‌آویو تاکید کرد که در برنامه دیدارش با جیمی‌کارتر و سایروس ونس که قرار است فردا انجام شود تغییری روی نداده‌است.

دایان بیدرنگ پس از پیاده شدن از هواپیما بامناهم‌بگین تماس تلفنی گرفت وپس از دوساعت مکالمه با نخست‌وزیر اسرائیل به خبرنگاران گفت که در اروپا کارهای زیادی که بوزارت خارجه مربوط میشود انجام داده است. وزیرامور خارجه اسرائیل از دادن پاسخ به پرسش یکی‌از خبرنگاران که از وی پرسیدآیا اسماعیل فهمی ملاقات کرده‌اندخودداری نمود. اما یک منبع آگاه در قاهره دیدار محرمانه دایان و اسماعیل فهمی را جدا تکذیب کرد وگفت وزیر امور خارجه مصر تمام دیروز را در پایتخت بسر میبرد و روز یکشنبه قاهره را بسوی پاریس ترک خواهد گفت تا از آنجا رهسپار نیویورک شود.

از سوی دیگر شورای مرکزی فلسطین‌که قراربود دیروز در دمشق تشکیل جلسه دهد امروز تشکیل جلسه داد.

اجرای طرح کاهش تشریفات گمرکی آغاز شد

طرح زمان بندی کاهش تشریفات گمرکی در ۱۱ ماده تهیه و در کلیه گمرکات بنادر با قاطعیت بمرحله اجرا گذاشته شده است .

این خبر را هاشم معادی معاون وزارت امور اقتصادی و دارائی و رئیس کل گمرک ایران دراتاق‌بین‌المللی جوانان اعلام کرد و افزود : ازآغاز سال جاری باتوجه به خطوط اصلی سیاست توسعه‌اقتصادی کشور، و هماهنگ بارشدسریع وروز افزون سرمایه گذاری های تولیدی و صنعتی ، و حجم مبادلات بازرگانی خارجی که طبعا موجب افزایش حجم واردات شده است‌گمرک ایران کوشش دارد از طریق بهبود روش های کار و استفاده از سیستم های جدید ، اقدامات همه جانبه‌ای رادر اجرای‌هدف های دولت برای توسعه و حمایت از صنایع کشور و افزایش رشد اقتصادی‌و درآمد ملی بعمل آورد .

معادی در قسمتی دیگر از سخنان خود به انتقال خدمات گمرکی به مراکز و محل کارخانجات و واحدهای‌تولیدی تعمیم سیستم جدید گمرکی به منظور اعتماد به اظهارات مسافران در گمرک فرودگاه‌ها و تغییر روش ارزیابی کالا گفت : کوشش لازم مبذول میشود تا خدمات گمرکی در محل اکثر واحد های تولید مستقر شود و بهمین منظور درطی سال جاری در بسیاری از کارخانجات واحد گمرکی تاسیس و دایر میگردد . این تجهیز و توسازی گمرکات ، گسترش ظرفیت‌انبارها ،توسعه وسایل ایمنی، تخلیه وبارگیری کالا در گمرکات مورد توجه می‌باشد و در این مورد طرح های متعددی بمرحله اجرا درآمده است .

رئیس کل گمرک ایران در این سخنرانی به بهره‌گیری‌از کامپیوتر در امور گمرکی‌اشاره کرد و گفت طرحی در این زمینه تهیه شده است که بر اساس آن یک شبکه دقیق و سریع جمع‌آوری اطلاعاتی با استفاده از ماشین های‌محاسب الکترونیکی برای تهیه آمارانبار دارای ،تشریفات ترخیص و تعیین ارزش کالاایجاد خواهد شد.

معادی خاطرنشان ساخت ، همه جانبه‌ای رادر اجرای‌هدف های دولت برای توسعه و حمایت از صنایع کشور و افزایش رشد اقتصادی‌و درآمد ملی بعمل آورد .

همچنین بدنبال۲ کانالەکردن امور گمرکی فرودگاه های تهران و آبادان بزودی در سایر فرودگاه های بین‌المللی کشور نیز مبادرت به برقراری سیستم ۲ کاناله سبز و قرمز گمرکی خواهد شد .

معادی تاکید کرد علیرغم وجود برخی از تنگنا ها در زمینه تهیه شده است که بر اساس آن یک شبکه دقیق و سریع جمع‌آوری اطلاعاتی با استفاده از ماشین های‌محاسب الکترونیکی برای تهیه آمارانبار دارای ،تشریفات ترخیص و تعیین ارزش کالاایجاد خواهد شد.

بین مشاوران راهنمائی تحصیلی، با مردم و کادر آموزشی تفاهم وجود ندارد

شیراز ـ خبرنگار اطلاعات سمینارچهار روزه مشاوران و مسئولان راهنمایی تحصیلی کشور با حضور دکتر صدیق اسفندیاری معاون آموزشی وزارت آموزش و پرورش و خانم فخری رهرو مدیر کل‌دفتر برنامه ریزی‌آموزشی راهنمایی تحصیلی کشور در محل دانشسرای مقدماتی شیراز گشایش یافت .

در این سمینار ۱۰۶ نفر از مشاوران‌و مسئولان راهنمایی تحصیلی سراسر کشور شرکت دارند .

در مراسم گشایش سمینار خانم فخری‌رهرو اظهارداشت:

ـ متاسفانه برخی ازمشاوران راهنمایی‌تحصیلی دارای دانش کافی‌ازنظر تحصیلات‌دانشگاهی نیستند .

در دستگاه تهیه کننده تست نیز ناهماهنگی وجود دارد و امسال از تست های ابزاری و تصویری برای مشاوران راهنمایی تحصیلی استفاده میشود .

از طرفی بین مشاوران راهنمایی و کادر آموزشی و مردم عدم‌تفاهم‌وسلوک وجود دارد وبرخی مدیران کل بدون درنظر گرفتن کمبود ها فقط به فکر مجگیری راهنمایان‌هستند.

نارسائی حقوق ومزایا و فوق‌العاده شغل و ابزارکار باعث شده است راهنمایان‌گروه گروه تقاضای تغییرشغل‌بدهند.

خانم رهرو افزود :

امسال ۱۵۰۰ دبیر حرفه و فن تربیت میشوند و دربرنامه آزمون راهنمایان از سال ۳۷ تغییرات اساسی بوجودمی‌آید.

آقای صدیق‌اسفندیاری معاون وزیر نیز اظهار داشت :

اگر از آغاز تغییر نظام آموزشی به تامین تجهیزات و تربیت‌کادر آموزشی توجه بیشتری میشد امروز خیلی از مشکلات‌را پیش روی نداشتیم.

علیاحضرت شهبانو: مراحل زائداداری باید حذف شود

علیاحضرت شهبانو هنگام ترک تهران بمنظور بازدید از استان کهکیلویه و بویر احمد . در عکس آقایان جمشید آموزگار نخست وزیر ، گنجی وزیر آموزش‌وپرورش‌وسرپرست‌وزارت‌علوم ، نصراصفهانی وزیر کشور و صالحی‌وزیر راه وترابری‌افتخار حضور دارند .

سفر دو روزه علیاحضرت شهبانو به استان کهکیلویه و بویر احمد و فرمانداری نورآباد ممسنی بعد از ظهر امروز پایان میگیرد و شهبانو قرار است به تهران مراجعت فرمایند .

علیاحضرت شهبانو بامداد امروز از خانه فرهنگ روستائی در «تل‌خسرو» دیدن‌کردند و سپس به نورآبادممسنی تشریف فرما شدند . در این فرمانداری نیز چند مرکز آموزشی‌وفرهنگی مورد بازدید شهبانو قرارگرفت شهبانو دیروز با استقبال‌بی‌نظیر مردم یاسوج و عشایر اطراف به این منطقه تشریف‌فرماشدند کهکیلویه و بویر احمدتاریخی چند هزار ساله دارد و مردم‌آن خود را نوادگان آریوبرزن سردار ایرانی دوره هخامنشی‌می دانند ولی یاسوجی ها میگویند شهرستان نوبنیاد است .

وتازه چند سالی است که عمران و آبادانی این شهر و این استان آغاز شده است .

نمایندگان عشایر درفرودگاه یاسوج و در اولین دقایق‌ورود شهبانو به شهرشان خاطرات روزهائی را نقل کردند که شاهنشاه دهسال قبل بیاسوج تشریف برده بودند و فقط چند چادر مشاهده کردند و یکی‌دو ساختمان .

آنروز ها خبری از آبادانی‌و عمران دریاسوج نبودولی امروز یاسوج در دامنه «دنه»در دشتی که جنگلهای بلوط کوهپایه‌ها آنرا محاصره کرده شهر نو ساز با جمعیتی نزدیک به ۶ هزار نفر است که مراکزاستان کهکیلویه و بویر احمد نیزمی باشد .

همراه با عمران و آبادانی شهر عده‌ای ازعشایر نیزاسکان گرفته‌اند و شهری که در سه سال قبل فقط ۶۰۰ نفرجمعیت داشته، امروزششهزارنفرجمعیت دارد .

برنامه های عمرانی

سفر شهبانو به یاسوج‌اولین سفر معظم‌لها به این نقطه است نمایندگان مردم و مسئولان سازمانهای دولتی دیروز برای شهبانو پیشرفت برنامه های عمرانی را برشمردند و کمبود ها و نیازهای منطقه را معروض داشتند .

توقف چهل دقیقه‌ای شهبانو در فرودگاه یاسوج همراه با پرسشها و استماع پاسخهای مردم بود . همین گزارشهای مسئولان دولتی‌حاکی ازپیشرفت برنامه هائی چون بهداشت وتنظیم خانواده، ایجاد خانه بهداشت ، تربیت بهورزان ، آموزش و پرورش منطقه بود . بخصوص که نمایندگان مردم، عشایر و کارگران نیز ازعمران وآبادانی سه‌سال اخیرشهرشان برای شهبانو بسیار سخن گفتند .

مدیر کل بهداری‌وبهزیستی استان بعرض رساند‌که :ایجاد ۱۰۹ مرکز بهداشت در سطح استان در برنامه است و هم اکنون ۴۸ خانه بهداشت که بدست دختران و پسران بومی و آموزش دیده منطقه فعالیت دارندبا کمک مردم‌احداث شده، ساختمان ۱۲ خانه بهداشت را مردم هدیه کرده‌اند و ۱۶ قطعه زمین برای ایجاد مراکزدرمانی از سوی مردم در اختیار قرار گرفته است .

هم‌اکنون ۶۴ پزشک‌متخصص در استان خدمت میکنند،ووقتی این رقم باتعداد ۱۳ پزشک استان در شش سال قبل‌مقایسه شود امید بخدمت افرادتحصیل کرده بیشتری در این مناطق خواهد بود .

شهبانو با تاکید بر اجرای برنامه بهداشت وتنظیم خانواده از مشارکت مردم در ایجاد مراکز درمانی و بهداشتی ابراز خرسندی فرمودند .

۶۹ درصد به مدرسه می‌روند

۶۹ درصد کودکان نو- جوانان واجب‌التعلیم استان‌به مدرسه میروند و با توجه به تراکم جمعیت در روستا ها برنامه آینده توسعه مراکز آموزشی در نقاط روستائی است عشایر از اینکه فرزندان شان به مدرسه میروند و بعد به دانشگاه راه می یابند خوشحال بودند .

بخصوص‌که بسیاری از جوانان تحصیل کرده عشایر دوباره به زادگاه خود باز- گشته و خدمت میکنند نمونه آنها دامپزشکی بود که دیروز بحضور شهبانو شرفیاب‌شدو معروض داشت که بـه‌امر شاهنشاه با استفاده از بورس تحصیلی بنیاد پهلوی درتهران تحصیل‌کرده ودوباره‌بیاسوج بازگشته و خدمت میکند .

دکتر منوچهر وفائی اولین دانشگاه دیده کهکیلویه‌وبویر احمدی برای‌شهبانو تعریف‌کرد که چگونه به همراه دو دام- پزشک دیگر روستاهای استان را زیر پا میگذارند تا ۲و۲ میلیون دام های منطقه احیانا به دلیل عدم رسیدگی براثر بیماری تلف نشوند .

وقتی شهبانو به مقابل‌صف نمایندگان عشایر رسیدند استدعای آنانرا که حاکی از عرض سپاس عشایر به پیشگاه شاهنشاه بود قبول‌فرمودند.

زنان عشایر در جامه های رنگارنگ در مراسم استقبال‌از شهبانو شرکت داشتند . ولی مردان در لباس های معمولی و همین موجب شد کهشهبانو به عشایر توصیه کنند کهلباس های قدیمی و سنتی خود را فراموش نکنند ووقتی مردان عشایر برای شهبانو گفتند که آن لباس‌یادآور دوران‌ضلالت و گمراهی آنان‌است و بهمین دلیل آنها را کنار گذارده‌اند ، شهبانو پاسخ فرمودند که : حیف است لباس های شما از دست برود . چون‌اگر ازآنها استفاده نکنید بتدریج فراموش خواهد شد .مسلما زندگی‌شما در حال‌حاضر عوض شده‌است و با آموزش‌و فرهنگ‌و‌قدرت درکی‌که‌امروز دارید به زندگی قدیم باز نخواهید گشت .

شهبانو سپس به مقابل‌صف علما و روحانیون تشریف‌فرما شدند و پس از استماع‌خوش آمد روحانیون از آنـان خواستندکه‌در سخنرانیهایشان بیشتر مردم را با تعالیم دین مبین اسلام آشنا کنند .

درستی و پاکی ، محسنات اخلاقی و کسب علم‌و دانش‌را که از تعالیم دین اسلام است به مردم بیشتر بیاموزند.

تشریفات زائد اداری

علیاحضرت شهبانو بعد از ظهر دیروز با اتومبیل بمدت۳۰ دقیقه از تاسیسات واقدامات عمرانی شهر یاسوج و محل ساختمان کتابخانه کانون پرورش فکری کودکان و نوجوانان- درمانگاه اورژانس کودکان وابسته به بنیاد نیکوکاری والاحضرت شاهدخت شمس پهلوی و اردوگاه دانش آموزان‌عشایری‌دیدن فرمودند.

علیاحضرت شهبانو هنگام مشاهده نقشه‌ها و نمودارهای پیشرفت استان کهکیلویه و بویر احمد خطاب به آقـای نخست وزیر و آقایان وزیران همراه فرمودند. مهمترین‌مساله در اجرای طرح‌ها و برنامه‌ها، پیگیری آنها است. در بعضی مواقع بودجه ـ برنامه و علاقه به کار وجود دارد ولـی متاسفانه کاغذ بازی‌است و تشریفات زائد اداری اجرای برنامه‌ها وطرح‌ها را بتعویق میاندازد .

شهبانو فرمودند : باید از مراحل زائد اداری کاست تـا برنامه‌ها در مدت کمتر و با سرعت بیشتر انجام شود .

دربازدیدهای دیروزعلیاحضرت شهبانو ،آقای جمشیدآموزگار نخست وزیر ـ وزیر آموزش وپرورش و سرپرست وزارت علوم وآموزش عالی ـ وزیر راه وترابری ـ استانـدار کهکیلویه و بویر احمد- رئیس دفتر مخصوص علیاحضرت شهبانوی ایران- مدیر عامل کانون پرورش فکری کودکان و نوجوانان ـ رئیس دانشگاه پهلوی شیراز ـ قائم مقام رئیس کل تشریفات شاهنشاهی ـ مدیرعامل‌جمعیت‌شیرو خورشید سرخ ایران و چندتن ازمقامات مملکتی افتخار حضور داشتند.

علیاحضرت شهبانو درساعت ۱۶ با اتوبوس وبه‌اتفاق همراهان بمدت ۳۰ دقیقه از تاسیسات و اقدامات عمرانـی شهر یاسوج و محل ساختمان کتابخانه کانون پرورش فکری کودکان ونوجوانان دیـدن فرمودند و در ساعت ۱۶و۳۰ دقیقه به درمانگاه اورژانس شماره یک کودکان وابسته به بنیاد نیکوکاری والاحضرت شاهدخت شمس پهلوی‌تشریف فرما شدند و مورد استقبـال قرار گرفتند. آقای مسعـود محمودی آذر مدیر عامل این بنیاد در گزارشی بعرض‌رسانید مرکزی که اینک مورد بازدید قرار میگیرد نخستین مرکـز درمانی استان است که در سه سال قبل تنها یک پزشکـ خارجی داشت ولی باکمکهای ذیقیمت بنیاد نیکوکـاری والاحضرت شاهدخت شمس پهلوی و با مساعدتهای آقای آموزگار درزمان تصدی‌وزارت کشور و همت نیکوکاران‌محلی درشهریور ماه۲۵۳۳شاهنشاهی در زمینی بوسعت ۱۰ هـزار متر مربع وبازیربنای ۱۲۰۰متر مربع و گنجایش ۲۵ تخت تاسیس شد. این مرکز همـه روزه تعداد زیادی از اطفال بیمار منطقه را میپذیرد و داروی رایگان در اختیارآنان قرار میدهد .

علیاحضرت شهبانو سپس به سالن آئین ملی بزرگداشت‌پنجاه سال شاهنشاهی پهلوی یاسوج تشریف‌فرما شدند در مدخل‌این سالن اعضای انجمن‌های ملی به پیشگاه معظم‌لها شرفیـاب شدند سپس آقای احمـد جوهرزاده استاندار استان کهکیلویه وبویر احمد و دیگر مسئولان استان با استفاده از نقشه‌ها و نمودارهای متعدد توضیحاتی در زمینه عمران و پیشرفت استان بعرض‌رسانیدند.

علیاحضرت شهبانـو از اینکه به عمران و آبـادی روستا ها اعتبارات زیادی اختصاص داده شده‌و نیز از اینکه مردم در ایجادراه های روستائی شرکـت کرده‌اند ابراز خـرسندی فرمودند . در اینجا بعرض شهبانو رسید که داشگـاه پهلوی شیراز در توسعـه استان نقش فعالی داشتـه است بطوریکـه اغلـب افرادیکه امروز درخانه‌های بهداشت و دیگر مراکـز درمانی خدمت میکنند از افراد بومی‌هستند که دوره های آموزشی‌را دردانشگاه پهلوی شیراز گذرانده‌اند .

هنگام بازدید علیاحضرت شهبانو از نمودار هـای آموزشی بعرض رسید کـه استان کهکیلویه و بویر احمد ۲۳۰هزار نفر جمعیت دارد که از این تعداد ۴۹ هزار و ۶۶۴ تن دانش‌آموز هستند .

وزیر آموزش‌و پرورش و سرپرست وزارت علوم‌و آموزش عالی در این جـا بعرض رساند اجرای برنامه کارانه بامر شاهنشاه‌آریامهر درپرابر کار بیشتر و بهتر که پاداش بهتر بهمراه دارد مشکل کمبود معلم را در آینده در این استان حـل خواهد کرد . منوچهـر گنجی همچنین بعـرض رسانید که طرح کارانه‌آماده شده است و بشرفعـرض شاهنشاه آریامهرنیز رسیده است و آقای نخست وزیر دستور داده‌اند که اقدامات اساسی برای اجرای آن انجام شود .

مراکز دامپروری

درجای دیگر بعـرض رسید هفت مرکز دامپـروری و مرغداری در نقاط مختلف استان ایجاد شده است و یکهزار هکتار از اراضـی استان ظرف سه سال‌گذشته زیر کشت یونجه بـوده است ، با بهره برداری از این یونجه زارها استان از وارد ساختن علوفه‌بی‌نیاز شده است .

علیاحضرت شهبانو پس از استماع گزارش پیشرفت استان به اردوگـاه دانش آموزان عشایری تشریف‌فرما شدند و بیش از یک ساعت از برنامه های متنوع هنری و آموزشی دانش آموزان خردسال عشـایر دیدن فرمودند

آنتونی کوئین بایران می‌آید

آنتونی کوئین،هنرپیشه‌ی مشهور امریکایی برای بازی در فیلم کاروانها محصول مشترک ایران و امریکاشش مهر وارد تهران خواهدشد تا فیلمبرداری صحنه های مربوط به وی از هشتم مهر ماه در اصفهان آغاز شود. هماکنون فیلمبرداری فیلـم کاروانها همچنان‌در اصفهان و اطراف آن ادامه دارد . در ضمن امروز جوزف‌کاتن هنرپیشه‌ی قدیمی امریکایی نیز وارد تهران‌میشود ، او نیز قرار است در فیلم فوق در نقش سفیر روس ظاهر گردد. وی یکی‌ازمعروفترین هنرپیشگان قدیمی امریکایی است که خاطره بـازیش سال‌های طلایی سینمای امریکا را بیاد می‌آورد ، «جدال در آفتاب» ساخته‌ی گینگ ویدور که جـوزف کاتن درمقابل گریگوری‌پک‌و جنیفر جونز بازی کرده‌بود از مشهورترین فیلم های این هنرپیشه محسوب می شود. همچنین «باری سولیوان»نیز این هفته و کریستوفرلی دراکولای معروف هم هفتـه آینده وارد تهران میشوندتا در فیلم کاروانها بازی کنند. با ورود این هنرپیشگان اکیپ فیلمبرداری بعد ازاتمام کار در اصفهان به ورزنه‌در یزد خواهد رفت ، تـا صحنه‌های پر هیجان طوفان و سیل در آنجا فیلمبرداری شود . فیلم کاروانها اولین محصول مشترک ایران و امریکا است ، که تـوسط جیمز فارگو کارگـردانی میشود . در این فیلم مایکل سارازین ،و جنیفر اونیل‌نیز بازی دارند .

بازدید از غرفه ایران

چهل و دومین نمایشگاه بین‌المللی بازرگانی زاگرب‌در یوگسلاوی طی‌مراسم‌خاصی دیروز بکار خود پایان‌داد. غرفه ایران نیز همزمان با گشایش این نمایشگاه با حضور جمع‌کثیری ازمقامات نمایشگاهی ایران و کشور های مختلف شرکت کننده‌در نمایشگاه زاگرب افتتاح شد و طی مدت ۱۰ روز مورد بازدید هزاران نفر قرار گرفت .

غرفه ایران‌دراین‌نمایشگاه در زمینی بوسعت ۵۰۰ متر بنا شده و نمایش دهنده پیشرفتها و تحولات همه جانبه ایران بویژه رشد و پیشرفتهای صنعتی ایران می باشد .

۵۰ واحد خدماتی ، بازرگانی و صنعتی ایران‌از بخش دولتی و خصوصی محصولات ، تولیدات و خدمات خود را در این نمایشگاه ارائه نموده‌اند .

در غرفه ایران کالاهائی‌از قبیل لوازم‌و وسائل‌الکتریکی تولیدات صنایع ساختمانی ، صنایع کفش و چرم، لوازم و وسائل بهداشتی ،انواع بلبرینگ و باطری‌و لاستیک، تولیدات صنایع نساجی ، انواع کنتور برق ، صنایع دستی و فرش به نمایش گذاشته شده است .

مرکز توسعه صادرات ایران نیز در این نمایشگاه شرکت نموده و در زمینه توسعه و گسترش هرچـه بیشتر روابط بازرگانـی‌و همچنین بازاریابی برای حالا ها و تولیدات صادراتـی ایران فعالیت دارد .

۱۰ عامل برای ارتقاء کارمندان به گروههای ۱۰ تا ۱۲ تعیین شد

عوامل ارزیابی کارمندان دولت در مشاغل تحقیقی و تخصصی برای قرار گرفتن در گروههای ۱۰ و۱۱و۱۲ جدول حقوقی قانون استخدام کشوری در سال جاری اعلام شد.

تخصیص پستهای‌تخصصی و تحقیقی به طبقات شغلی مربوط در گروههای ۱۰تا ۱۲ استخدامی در هر یک از وزارتخانه‌ها وموسسات دولتی طی دو مرحله‌انجام می‌شود در مرحله اول مشاغل تخصصی وتحقیقی در هر وزارتخانه مشخص شده وکارشناسان متخصص آنها مورد شناسائی قرار میگیرند.

تشخیص مشاغل تخصصی و تحقیقی و شناسائـی کارشناسان متخصص هـر وزارتخانه بوسیله کمیته اجرائی مرحله دوم قانون استخدام کشوری صورت میگیرد.

در مرحله دوم نیز پیش بینی شده است که برای اعمال یک روش واحد و حفظ هم‌آهنگی ، تخصیص کلیه مشاغل تحقیقی و تخصصی به گروه هـای استخدامی ۱۰ تا ۱۲ در شورائی بنام ، شورای عالی استخدامی کشور متشکل از نمایندگان وزارت کشور ، سازمان برنامه و بودجه ، وزارت دارائی و سازمان امور اداری و استخدامی کشور تشکیل می‌شود.

عبارتند از :منزلت‌کلی‌شغل، فشار های فکری وخستگی روحی ، نقش شغل در پیشبرد هدفهای سازمان و شرایط محیطی کار

برای‌ارزیابی خصوصیات کارمندان شاغل در مشاغل تحقیقی و تخصصی نیز ۶ عامل در نظر گرفته شده است.

هر یک از این عوامل‌نیز به ۳ درجه تقسیم شده‌اندو به کارمندان براساس‌درجات تعیین امتیازات لازم داده‌می شود.

۶ عامل برای ارزیابـی کارمندان شاغل در هر یک از وزارتخانه‌ها وموسسات دولتی بشرح زیر است:

شهرت و منزلت‌حرفه‌ای، تحصیلات تخصصی ، دوره های تخصصی ، سوابق تجربی ، تالیفات و آثار علمی و تشویقات وجوایز علمی .

ارزیابی و تخصیص مشاغل تخصصی و تحقیقی انجام شود.

برای ارزیابی مشاغـل تحقیقی و تخصصی در وزارتخانه و مـوسسات دولتی هم به خصوصیات شغل و هم به خصوصیات شاغل توجه شده است.

عوامل ارزیابی شغل ۴ مورد است که به درجات۱ تا ۳ تقسیم شده است و براساس این درجات بـه کارمندان امتیاز داده می- شود.

۴ عامل ارزیابی شغل در مشاغل تحقیقی و تخصصی عبارتند از: مسئولیت، ابتکار و خلاقیت، اشراف و نظارت، روابط انسانی.

تولید مواد غذائی سودآور ترین صنعت کشور است

پرسودترین صنعت‌کشور صنایع غذائی است و پس از این صنعت بترتیب‌صنایع محصولات و ماشین آلات فلزی فابریکی، صنایع‌نساجی و بالاخره صنایع شیمیائی‌از نقطه نظر سودآوری در ردیف‌های دوم تاچهارم قرار گرفته‌اند .

مرکز آمار ایران نتایج سرشماری از کارگاه هـای بزرگ صنعتی کشور را منتشر کرد .

براساس این آمار استان مرکز با یکهزارو ۹۷۹کارگاه حدود ۵۰ درصد از کـل کارگاه‌های موجود کشوررا بخود اختصاص‌داده است.

بعد از استان مرکزی ، استان اصفهان با۳۰۰کارگاه و استان‌های خوزستان و آذربایجان شرقی هریک بـا ۲۵۲ کارگاه به ترتیب در مقامهای بعدی قرارگرفته‌اند.

بررسی توزیع کارگاه ها در رشته‌های مختلف ،صنایع نشان می‌دهد که صنایـع نساجی با یکهزار و ۱۰۸ کارگاه ، صنایع محصولات معدنی غیر فلزی با یکهزار و ۱۸ کارگاه و صنایع غذائی‌با ۷۵۱ کارگاه مقام‌های اول تا سوم را بخود اختصاص داده‌اند .

بیش از ۹۶ درصد از کارگاه‌های بزرگ صنعتی کشور متعلق بـه بخش خصوصی وحدود دودرصد نیز متعلق به دولت و بقیـه مختلط است .

دراین میان چهار استان مرکزی ، خوزستان،اصفهان و خراسان قطب هـای صنعتی کشور هستند و بررسی سهم اشتغال استانها در بخش صنعت روشنگراین نکته است که استان مرکزی با ایجاد ۱۴۵ هزار شغـل در مقام اول و استانهای اصفهان ، خوزستان و مازندران در مقام های‌بعدی قرار دارند .

بررسی عده کارکنان‌رشته های مختلف صنایع نیزنشان دهنده آنستکه ، صنایـع نساجی از نقطه نظرکاربری در مقام اول قرارگرفته‌است زیرا در این رشته ازصنعت بیش از ۹۱ هزار نفر بکار اشتغال دارند .

بعد از صنایع نساجی ، صنایع محصولات و ماشین آلات فلزی فابریکی وصنایع غذائی کار برترین رشته‌های صنایع کشور را تشکیل‌می- دهند .

از غرفه شرکت صنعت کارگر

در نمایشگاه بین المللی تهران روبروی درب جنوبی دیدن فرمائید

(تأسیسات شن وماسه وخانه های متحرک)

تلفن نمایشگاه : ۲۹۹۶۷۲ دفتر مرکزی: ۹۵۰۷۷۶

بارجزیره

دردنیای خرم

بزم خانوادگی

دردنیای خرم

لونا پارک

دردنیای خرم

سیرک

دردنیای خرم

قایقرانی

دردنیای خرم

کیلومتر ۴ اتوبان تهران کرج

تلفن ۱۲-۹۴۱۷۱۱

قابل توجه : هتل ها ـ رستوران ها ـ بیمارستان ها ـ شرکت ها

اجاق چهار شعله

زانوسی ZANUSSI

برقی ـ فردار ـ پایه‌دار

نماینده انحصاری درایران

صنایع ایران دومک

IRAN DOMAK

طراح و سازنده آشپزخانه های صنعتی

آدرس: خیابان کورش کبیر ایستگاه عوارضی شماره ۳۸۵ تلفن: ۷۵۸۶۸۰ ـ ۷۵۱۴۶۰

Z-1

وایت بورد (تخته‌سفید)

کلاسهای آموزشی را با تخته سفید (وایت بورد) مجهز کنید وایت بورد تخته سفید جدیدبرای‌آموزش موثر و مفیدتر ، روی وایت بورد با ۶ رنگ مارکر مخصوص‌بنویسید‌وپاک‌کنید وایت بوردکار تخته‌ماهوتی و مغناطیسی را هم انجام میدهد.

Wytebord

نماینده انحصاری: شرکت مدیرافزار

تلفن : ۶۶۹۲۹۸ ـ ۶۶۹۷۵۸ ـ ۶۴۷۹۳۲

ایران ناسیونال

بدینوسیله باطلاع میرساند تعمیرگاه و فروشگاه مجاز ۶۲ ایران ناسیونال واقع درکیلو متر ۶ جاده مخصوص کرج انواع محصولات ایران‌ناسیونال را به شرح زیر:

پیکان جی‌ـتی ، پیکان استیشن ، پیکان‌دولوکس دنده اتوماتیک ، پیکان وانت ،انواع مینی‌بوس و وانت مرسدس بنز را به‌قیمت کمپانی ودرحداقل زمان تحویل خریداران محترم می نماید.

ضمنا کلیه لوازم یدکی و قطعات‌انواع‌اتوبوس مینی‌بوس و وانت بنز و همچنین پیکان و اوتجر درمحل فروشگاه این تعمیرگـاه در دسترس ـ خریداران میباشد.

برای کسب اطلاعات بیشتر با تلفنهای ۷۳۰۰۰۴ـ ۷۳۵۸۶۸ تماس حاصل فرمایند.

جرثقیل هیدرولیکی

بازه تلسکوپی

۱۲/۵ تنی ۱۷۰ هزارتومان

۱۸ تنی ۱۹۰ هزارتومان

شرکت تولیما.

خیابان ایزنهاور ، مقابل وزارت کار شماره ۴۳۲

تلفن ۹۵۴۴۶۰ـ ۹۵۷۴۰۹

۹۵۶۸۶۰ـ ۹۵۷۴۰۹

بالابر ساختمانی ثنا

بنزینی ـ برقی

بارفرینهای ۳۵۰ـ ۵۰۰ـ ۸۰۰ کیلوئی

شرکت بنون ماشین

خیابان آیو تهاورد (بین اسکندری و نه آبان) شماره ۲۶۳

تلفن ۹۲۹۵۳۰ ـ ۹۳۱۲۷۰ ـ ۹۳۲۷۲۶

اطلاعات و نیازمندیهای عمومی

تصادفات راهنمائـی و رانندگی ۳۳۳۳۳۳ ـ ۳۴۳۴۳۴

بیمه ایران(۲۴ساعته) ۳۰۴۰۲۶ ـ ۶۴۳۰۱۴

کمیته ملی حمایت از مصرف کننده ۸۵۰۴۷۴۷ـ ۸۵۰۴۸۴۸

اطلاعات فرودگاه ۶۴۳۰۱۴

مهراباد ۶۴۳۹۱۳ ـ ۶۴۳۰۱۲

هواپیمائـی ملی پرواز های عروجی ۹۱۱۲۳۱۳و۹۱۱۲۳۱۴

آتش نشانی تهران ۹۵۴۴۴۴ـ ۹۵۵۵۵۴ـ ۹۵۵۵۵۵ـ ۶۴۴۴۴۵

آتش نشانی شمیران ۲۷۷۷۷۲ و۲۷۷۷۷۱ مرکز اورژانس ۶۶۹۹۹۱ و ۶۶۹۹۲۱ مرکز اورژانس تهران ۱۲۳

دفتر ارائه اطلاعات مسمومیت ها مرکز اورژانس تهـران ۶۶۰۰۵۲ـ۶۶۰۰۵۱

مرکز حمایت مسمومین بنیـاد والاحضرت شاهدخت شمس پهلوی ۸۵۱۰۳۰ ـ ۸۴۱۰۲۰

شرائط آزادی خانه‌سازی در مناطق جدید خارج از محدوده

بررسی برای آزادی خانه سازی در مناطق دیگرخارج از محدوده شهر تهران شروع شد و تا آخر این هفته ضوابط خانه سازی در نقاط تازه‌ای از خارج از محدوده تهران اعلام خواهد شد.

بعد ازظهر دیروز در جلسه‌ای در شهرداری با حضور جواد شهرستانی شهردار پایتخت ، رئیس امور ساختمان ، کانون مهندسین ایران و جمعی از مهندسین و نقشه برداران، خانه سازی در مناطق دیگر خارج از محدوده شهر تهران مورد بررسی قرار گرفت.

در این‌بررسی کلیه‌مناطق خارج از محدوده شهر تهران مورد مطالعه قرار گرفت ولی‌تصمیم نهائی‌برای آزادی خانه سازی در این مناطق موکول به جلسات بعدی شد.

پیش‌بینی می‌شود که‌پس از مطالعات لازم حداکثر تا پایان هفته جاری تصمیمات جدیدی درمورد خانه‌سازی در دیگر مناطق خارج از محدوده شهر تهران گرفته شود.

امروزگفته شد که : خانه سازی در سایر مناطق خارج از محدوده شهر تهران‌تابع شرایط خاصی خواهد شد و نقاطی که در آنها خانه سازی می‌شود بصورت مجتمع به محدوده شهر تهران اضافه خواهندشد.

در بررسی برای آزادی خانه سازی در مناطق خارج از محدوده شهر تهران بغیر از ۱۶ منطقه‌ای که خانه سازی‌در آنها آزاد شده است۵مورد بعنوان عامل اصلی در مطالعات و اخذ تصمیم‌مورد توجه قرار گرفته است.

این عوامل عبارتند از : میزان تقاضاهای رسیده از سوی ساکنان مناطق خارج از محدوده برای آزادی خانه سازی.

آیا در مناطق مورد نظر سوابق خانه سازی وجود دارد یانه ؟

چگونگی قطعات زمینهای مناطق خارج از محدوده برای خانه سازی.

مناسب بودن موقعیت محل برای خانه سازی و امکان توسعه آن درآینده.

امکان نظافت محل و تامین آب و برق در آینده برای مناطق مورد نظر.

پیش‌بینی می‌شود که با توجه به طرح جدید شهرداری برای افزودن مناطقی از خارج محدوده به مناطق مجاز برای خانه سازی ، به مناطقی درشرق تهران و جنوب غربی مانند جوادیه تهران پارس، شمیران‌نو و جنب‌آباد اولویت داده شود.

امروز همچنین تاکیدشد که جلسات بررسی برای آزادی‌خانه‌سازی در مناطق خارج از محدوده شهر تهران بطور مداوم ادامه خواهد داشت.

برنامه زمانبندی شده شهرداری پایتخت برای رسیدگی به تقاضای های مردم در زمینه اخذ پروانه تغییر کرده است.

براین اساس نوبت‌سوم صدور پروانه که قرار بود از دوم مهر ماه در مناطق وصفنار ، قلعه مرغی ، همایونشهر و زهتابی‌شروع شود ، شش روز زودتر واز صبح امروز در هر ٤ منطقه تشکیل شده است‌و متقاضیان می‌توانند برای تکمیل پرونده های خودبه این مناطق مراجعه کنند.

کمیسیون رسیدگی بامور شرکت واحدمنحل شد

در جلسه دیشب انجمن‌شهر تهران تقاضا شد که نسبت به وضع ساکنان دیگر نقاط‌خارج از محدوده که هنوز وضع آنها روشن نشده است هرچه زودتر اقدام شود تا ساکنان این مناطق نیز بتوانند پروانه خانه‌سازی بگیرند.

در این جلسه چندتن از نمایندگان ضمن صحبت درباره سالروزسلطنت‌شاهنشاه‌آریامهر واشاره بتاریخچه‌ای از دوران سلطنت خاندان پهلوی، سوء قصد نافرجام بموالاحضرت اشرف پهلوی را یک عمل پلید خواندند و گفتند که جادارد بدرگاه‌خداوند بزرگ‌شکرگزاری کنیم که ایشان از گزندمصون ماندند.

دراین جلسه تیمسار رشید نادرخانی رئیس انجمن شهر ضمن اشاره بمسئله خانه سازی در خارج ازمحدوده شهرتهران گفت: باید مژده دهم که در جلسه‌ای با شرکت شهردار پایتخت و گروهی ازمهندسان مسئول، خانه سازی درقسمت های دیگری از مناطق خارج‌از محدوده شهر تهران مورد بررسی قرار گرفته است و امیدواریم که بزودی در مناطق دیگری نیز خانه‌سازی آزاد شود.

بعد از صحبت رئیس‌انجمن شهر، حسین حسینی یکی از نمایندگان این انجمن یادآوری کرد که مسئله محدوده و افزایش حدود آن در اختیار شورای‌عالی‌گسترش شهرتهران است و ما نمیتوانیم در آن دخالتی داشته باشیم ولی از شهردار میخواهیم که قبل از ایجاد مجتمع‌ها و ساختمانها در مناطق آزاد شده، بفکر آب وبرق آنها نیز باشند.

آنگاه‌رئیس‌انجمن شهرگفت: استانداری مرکز از انجمن‌شهر خواسته است که یکنفر از اعضای انجمن را برای شرکت در کمیسیون فرهنگ و هنر معرفی کنیم.

پس از پایان صحبت‌های رئیس انجمن، فرهنگ فرهی ، آلبرت کوچوئی را معرفی‌کرد که مورد قبول قرار گرفت.

سپس جلسه انجمن وارد دستور شد و چند پیشنهاد شهرداری از جمله لغو تصویب نامه هیات دولت در باره وجود کمیسیون رسیدگی برامور شرکت واحد و انحلال این کمیسیون را که عملا کار مثبتی انجام نداده است و همچنین خرید پارچه زمستانی برای کارگران شرکت واحد اتوبوسرانی بتصویب رسید.

در حاشیه جلسه دیشب انجمن شهر

● با اینکه به اعضای انجمن شهر گفته شده بود که جلسه در ساعت ۵ بعد از ظهر شنبه تشکیل میشود تا ساعت ۵و ۲۰ دقیقه‌بعد از ظهر جز سرتیپ نادر خانی رئیس انجمن و دو سه نفر دیگر هنوز کسی نیامده برد.

★ در مورد تغییر رئیس و اعضای‌هیات رئیسه‌انجمن و انتخابات داخلی آینده آن بحث فراوان وجود دارد و همین بحث نه تنها بین اعضای انجمن بلکه‌بین گروه کارگر هم اختلاف انداخته است ، چرا که‌یکی دونفر ازاعضای فراکسیون کارگر در پارلمان شهری پایتخت ، برخلاف روش همیشگی خودشان ،ازگروه بریده‌اند به طرفداران کاندیدای جدید ریاست انجمن پیوسته‌اند.

● موقع قرائت صورت مذاکرات‌جلسه قبل نمایندگان تقی زاده معروف به قهرمان «مهرلاستیکی» با مهندس ارداقی قائم‌مقام شهردار مشغول گفتگوی دونفره بود . وقتی که یکی از اعضای انجمن این مذاکره طولانی و محرمانه را دید گفت «اطمینان دارم که تقی زاده نیابت ریاست خودشرا پایه ریزی‌میکند!»

★ نادرخانی ، رئیس انجمن ، در پاسخ به ایراد خانم رزم‌آرا در مورد آزاد شدن خانه سازی در همه قسمت های خارج محدوده گفت :

همین حالا که من با شما صحبت‌میکنم ، شهردار فعال مادر دفتر کارش با عده‌ای از آرشیتکتها و مهندسان مشغول بررسی نقشه ها و طرح های داخل و خارج از محدوده است (یکی از نمایندگان : اتفاقا تاچند ماه پیش هم هروقت جلسه‌تشکیل میشد ،شهردار قبلی هم در دفتر کارش مشغول‌رسیدگی به اظهارات نمایندگان انجمن‌شهر بود!)

آقای شهردار از دفتر کارشان تلفن کردند وگفتند که در آنجا کار لازم تری دارند و من هم گفتم هرکجا که حضور شما موثرتر باشد و بیشتر مفید باشد ، ماهم میخواهیم که آنجا

● وقتی جلسه وارد دستور شد بین خاقانی (منشی) وخانم سمیعی اختلاف درگرفت ،چون خانم سمیعی معتقد بود که اکثریت وجود دارد و بعد از آنکه چهاربار نمایندگان‌حاضر را شمردند قازه معلوم شد که حق با خاقانی است چون فقط ۱۹ نفردر جلسه بودند.

وهمین موقع نادر خانی گفت: این خبرنگاران چه جاذبه‌ای دارند ، بمحض آنکه خارج می شوند عده‌ای‌زاهم بدنبال‌خودشان میکشانند !

★ پس از آنکه رئیس ختم جلسه را اعلام کرد، کوچوئی فریاد زد ، آقا حرف دارم .

رئیس با حال تردید‌گفت : اگر چه ختم جلسه را اعلام کرده‌ایم اما چاره‌ای نیست ، مطلبتان را بفرمائید.

کوچوئی از جایش بلند شد و گفت :

در شهرآراء خیابان سی‌وهشتم یك قطعه زمین هست که‌زباله دانی شده، بهمین جهت دوسه ماه است که مرتبا ازشهرداری منطقه یك درخواست کرده‌ایم، حتی بارها از منشی ریاست شهرداری‌منطقه‌خواهش کرده‌ایم، اما تا حالا نتیجه‌ای نگرفته‌ایم (یکی از نمایندگان : اگر از سپور محله‌تان خواهش کرده بودید، زودتر نتیجه میگرفتید!) حتی در اینجا از آقای شیخ بهائی خواهش کردم ، ایشان هم یادداشت کردند ، اماهنوز هم زباله ها از جایشان تکان نخورده‌اند حالاکاربجایی‌رسیده که اهالی به من میخندند ومی گویند که عضو انجمن شهر این قدرت را ندارد که یك کامیون زباله را جابجا کند (یکی از تماشاگران : مگه‌شك هم داشتید ؟)

(آقا زاده : شهردار عوض شده و آقای شاه حسینی آنجا رفته !)

مهندس ارداقی قائم‌مقام‌شهردار جواب داد، آدرس دقیقش را بدهید تامن یادداشت کنم .

فرهنك فرهی : آقای ارداقی یادداشت کردند ، تا شما هم سه هفته دیگر مجددا قضیه‌را مطرح بفرمائید ! (خنده نمایندگان)

در مسابقات بین‌المللی دختران شایسته

دختر شایسته ایران نفر چهارم شد

اورنج‌استادآروبا –آسوشیتد پرس–داوران انتخاب « دختر شایسته جهان » پس از یک هفته شور و بررسی سرانجام از میان زیباروپان نوجوان ۵۵ کشور « الیزابت‌آن‌جونز» دانشجوی ۱۹ ساله انگلیسی‌را به عنوان نفر اول مسابقه برگزیدند. « آلترا‌گراسیا – آرالو» از السالوادور مقام دوم «وجودی‌بودن» ۱۸ساله از آمریکا نفر سوم افسانه بنی اردلان ۱۷ ساله از ایران به ترتیب مقام های دوم و سوم و چهارم را احراز کردند.

دوشیزه « جکی درهر» از کانادا به عنوان ملکه دوستی انتخاب شد . ملکه زیبایی نوجوانان‌انگلیس‌پس ازآگاهی از اینکه داوران مسابقه اورا به مقام اول برگزیده‌اند گفت: «از همه بخاطر آنکه این‌لحظه را به عنوان شگفت انگیزترین لحظه زندگی من قراردادند سپاسگزارم .»

گروهی ازشیعیان لبنان کشته‌شدند

بقرار اطلاع سید موسی‌صدر در ژوئن ۱۹۷۷ ویلائی در پاریس بمبلغ دو میلیون‌و ۵۰۰ هزار فرانك خریداری کرده‌است و در میان شیعیان لبنان گفته میشود که‌هزینه‌خرید این‌ویلای مجلل واشرافی از محل‌اعانائی است که از کشور های مختلف برای کمك به شیعیان لبنان جمع آوری وبه لبنان ارسال شده بود،ازطرف دیگرمسافرانی که از لبنان آمده‌اند از قول شیعیان لبنانی میگویند درجنك های جنوب لبنان ده‌ها از فلسطینی ها کمونیستها واعضای سازمان «ملیشیای امل» وابسته به‌موسی صدرکشته‌شده‌اند ولی سید موسی صدر برای جبران تلفات وارد به شیعیان‌عده‌زیادی از جوانان شیعه را برای اخذ تعلیمات تروریستی‌ونظامی‌مجهز کردمو بیك اردوگاه فلسطینی دست چپی اعزام داشته است . که زیر نظر افسران فلسطینی آموزش نظامی‌وخرابکاری‌میبینند سید موسی صدر علاوه برکمك های مالی از روحانیون ایرانی از کشور های حوزه خلیج‌فارس نیز وجوه‌قابل‌ملاحظه‌ای دریافت میکنند.

«واروژان» آهنگسازمرد

روز گذشته«واروژان» آهنگ ساز و تنظیم کننده آهنگهای ایرانی وجاز بعلت سکته قلبی درگذشت.

واروژان، که طی سالهای اخیر با خوانندگان مشهور و سرشناس کار کرده است شهرت زیادی بدست آورده است. وی علاوه بر آهنگسازی تنظیم ساخته‌های بیشتر آهنگسازان را برای ارکستر انجام میداد.

واروژان روز گذشته در سن ۴۰ سالگی براثر سکته‌قلبی درگذشت. واروژان همچنین موزیک متن بسیاری‌از فیلمهای فارسی را ساخته و یا تنظیم کرده است.

فردا مراسمی بمناسبت‌درگذشت واروژان برگزار خواهد شد.

گوگوش، شمعی‌زاده، ستار وداریوش ازجمله خوانندگانی هستند که «واروژان» برای آنها آهنگ ساخته است.

کارکنان اورژانس تهران بحال آماده باش درآمدند

بمنظور تسریع در اعزام بیماران شبه‌وبائی به مراکز اختصاص درمان ، کلیه تکنیسین‌های فوریت های پزشکی (اورژانس تهران) بحال آماده‌باش درآمده‌اند. ضمنا به‌بیمارستانهای خزانه و بوعلی و راه‌آهن دستور داده شده که بطور مرتب با مرکز اورژانس در تماس باشند.

بمنظور تسریع در انتقال بیماران مشکوك شماره تلفن (۱۲۳) آماده‌پاسخگوئی به بیماران یا بستگان آنها ، است . باتماس باین شماره ترتیب انتقال و بستری این گونه بیماران در نزدیکترین بیمارستان بسرعت‌داده می - شود.

یک مقام مسئول مرکز اورژانس تهران امروز گفت کارکنان این مرکز باآمادگی کامل و رعایت کلیه نکات بهداشتی بیماران مشکوك‌را به بیمارستان های بوعلی‌و خزانه راه‌آهن انتقال‌میدهند.

وی اظهار داشت که تعداد این بیماران معمولا روزی ۱۰ تا ۲۰ نفر هستند درعین حال پیش از شروع‌کارمراکز آموزشی و برقراری تغذیه رایگان در مدارس وزارت آموزش و پرورش طی بخشنامه‌ای چهار دستور - العمل ویژه بمنظور رعایت بهداشت در مدارس صادر کرد وطی آن از مسئولان بهداشت مدارس خواسته است که بمنظور جلوگیری‌از شیوع بیماری های روده‌ای به آنها توجه کنند :

● در صورت تغذیه با میوه انرا در محلول ضدعفونی کننده‌بمدت ده‌دقیقه شستشو دهند و سپس با آب سالم میوه ها را مجددا شستشو دهند.

● در صورتی که پودرشیر برای تغذیه مصرف میشود از آب سالم استفاده شود و در صورت نبودن آب سالم آنرا قبل‌از مصرف بجوشانند و درشستن ظروف نیزنظارت بعمل آید.

● در بهداشت توالتها و دفع حشرات کوشش‌بعمل آید و شیراز لحظه تحویل تا زمان مصرف در یخچال نگهداری شود.

● پیش از شروع تغذیه و پس از توالت دست ها باآب تمیز و صابون پرکفشسته شود.

توجه به مدارس باتوجه به‌اقدامات‌گسترده‌ای که در زمینه جلوگیری از شیوع وبا در ایران به‌عمل آمده انتظار می‌رود‌وزارت بهداری و بهزیستی وسازمان های مسئول دیگر با شروع کار مدارس که از چند روز دیگر آغاز میشود تصمیمات و تدابیر خاصی در زمینه رعایت هر چه بیشتربهداشت در مدارس و بخصوص در شیوه تغذیه اتخاذ کنند. زیرا کودکان و نوجوانانی که تاکنون اغلب در محیط منزل بودند به محیط های جمعی پا می‌گذارند و در صورتیکه یک بیمار شبه وبائی وجود داشته باشد، امکان ابتلاء عمومی صدها برابر افزایش می‌یابد و این ابتلاء بطور تصاعدی‌افزایش خواهدیافت ومهار آن غیر قابل کنترل خواهدشدبدون تردیدمقامات مسئول از توجه خاص باین مسئله غافل نخواهند ماند.

نصیری دریک‌ضرب اوت کرد

آلکساندر وروئین وزنبردار ۲۶ ساله روسی اولین مدال طلای مسابقه‌های سی‌ویکمین دوره قهرمانی جهان را که در اشتوتگارت انجام میشود‌بگردن آویخت.

قهرمان روسی با بلند کردن ۱۰۷٫۵ کیلو یکضرب و ۱۴۰ کیلو دو ضرب هرسه مدال طلای تك حرکات و مجموع این وزن را تصاحب کرد ودر ضمن موفق به شکستن رکورد مجموع جهان بمقدار ۲۴۵ کیلو شد.

محمد نصیری، چهره بزرگ وزنه‌برداری ایران که در کنار مدعیان ۵۲ کیلو بیکار میکرد ، باوزن ۵۱٫۸۰۰ خرم مبرزمیا پولاد را آغاز کرد ولی در حرکت یکضرب سه‌بار دربر داشتن ۹۵ کیلو باعدم‌موفقیت روبرو شد.

وبااین ترتیب از قرارگرفتن در رده‌بندی محروم شد. ولی بخاطر شیوه تازه مسابقه‌های وزنه‌برداری جهان او در دو ضرب به حرکات خود ادامه داد و در این حرکت بود که بار دیگر نصیری ارزشهای خود را نشان داد و با بلند کردن ۱۳۵ کیلو مدال نقره‌این وزن را تصاحب نمود.

دکتر باهری : در شرایط فعلی نمیتوان انتظار مشارکت بیشتر مردم را در انتخابات داشت

دکتر باهری دبیرکل حزب‌در حوزه ثبت‌نام شماره ۱۳ انتخابات میان دوره‌ای تهران حضوریافت وکارت الکترال دریافت کرد.

دبیرکل حزب پس‌از دریافت کارت الکترال باتوجه به‌اجتماع وصف طویلی که برای ثبت‌نام در این حوزه تشکیل شده‌بود گفت احساس میکنم‌شکایتهائی که در مورد کم‌بودن مدت انتخابات‌ومحدود بودن حوزه‌های ثبت‌نام و صدور کارت‌الکترال به حزب رسیده است درست باشد زیرا تعداد حوزه های ثبت‌نام پاسخگوی استقبال مردم تهران نیست و از سوی دیگر مدت پانزده روز که برای اخذ کارت الکترال در نظر گرفته شده است باتوجه به اینکه‌چند روزی از این مدت مصادف‌باماه مبارك رمضان و ایام سوگواری بودفرصت ثبت‌نام‌ودریافت‌کارت بحد کافی بهمه مردم تهران نداده است دکترباهری درپایان گفت به دلایلی که ذکر شد نمیتوان انتظار مشارکت بیشتر مردم رادراین امرداشت.

امروز گفته شد با آنکه‌تنها چهار روز از فرصت پیش‌بینی شده برای دریافت برگ های شرکت در انتخابات‌میان‌دوره‌ای تهران باقی مانده است تعداد کارت‌های توزیع شده با وجود کوشش حزب برای گسترده‌تر کردن مشارکت مردم در این انتخابات فقط به حدود ۲۱هزار عدد رسیده است .

به اعتقاد دست اندرکاران مسائل حزبی سبب پائین بودن عده‌شرکت کنندگان‌درانتخابات درنارسا بودن‌تبلیغات ومبارزات انتخاباتی نامزد ها و ناچیز بودن کوشش گروههادر شناساندن نامزدهای آنان است .

خبرهای کوتاه

مذاکرات رئیس صلیب سرخ استرالیا

پیش از ظهر امروز سرنیومن موریس رئیس صلیب سرخ استرالیا با آقای مهندس‌شریف امامی نیابت ریاست عالیه شیروخورشید سرخ و رئیس سنا ملاقات کرد سرنیومن موریس دیروز با آقایان مهندس ریاضی‌نیابت ریاست‌عالیه و دکتر مجیدی دبیرکل شیروخورشید سرخ دیدار کرد.

در این‌دیدار هاپیرامون توسعه همکاری بین صلیب سرخ استرالیا و شیرو خورشید سرخ مذاکراتی صورت گرفت.

حراج انگلیسی به نفع جمعیت بهزیستی و آموزشی فرح پهلوی

برای نخستین بار در کشور برنامه‌ای با کسب اجازه از پیشگاه مبارك علیاحضرت فرح پهلوی شهبانوی ایران ریاست عالیه‌جمعیت بهزیستی‌وآموزشی فرح پهلوی بصورت حراج انگلیسی بنفع این جمعیت با حضور مقامات و شخصیتهای کشوری در بهمن ماه ۳۶ در تهران برگزار میشود . این برنامه زیر نظر کمیته‌ای به ریاست سرکار علیه بانوفریده دیبا قائم‌مقام ، ریاست عالیه جمعیت و سرکار خانم خزیمه علم نایب رئیس جمعیت و ۲۱ نفر از شخصیتهای برجسته افتخاراً شروع‌بفعالیت نموده است .

اشخاصیکه علاقمندند دراین برنامه خیر خواهانه مشارکت نمایند میتوانند هدایای خودرا تا آخر آبانماه سال جاری‌در اختیار جمعیت قرار دهند .

جمعیت بهزیستی و آموزشی فرح‌پهلوی فعلا۷۸مرکز روزانه وشبانه روزی در تهران و شهرستانهای کشور را اداره‌می نماید و در حدود ۹۰۰۰کودك و نوجوان را که بنحوی از انحاء به سرپرستی موثر احتیاج دارند ، سرپرستی میماید.

نامگذاری دانشسرای پسران بیرجند

بنابه پیشنهاد شورای‌آموزش و پرورش منطقه‌ای بیرجند و تصویب وزارت آموزش و پرورش، دانشسرای پسران بیرجند بنام ابراهیم صهباشاعر سرشناس نامگذاری شد.

ابراهیم صهباکه بعلت‌خدمات فرهنگی و اجتماعی همشهری بیرجند و مشهد مقدس‌شناخته شده است سالها در مدرسه شوکتی بیرجند به تحصیل اشتغال داشته و مدتی نیز در همان مدرسه معلم بوده‌است.

در انجمن ادبی کمال

فردا (دوشنبه)جلسه انجمن ادبی کمال ساعت ٦ بعد ازظهر در تالار کتابخانه پارك شهر تشکیل میشود در این جلسه‌در باره حماسه ها بحث خواهدشد و چند تن ازشاعران آثار خود را خواهند خواند .

سفر آقاخان به‌ایران

صدرالدین آقاخان کمیسر عالی سازمان ملل‌متحد برای پناهندگان جهت یك بازدید رسمی از ایران فردا شب‌وارد تهران خواهد شد.وی درملاقات خود با نخست‌وزیر و چند تن از وزرا و بلند پایگان‌مملکتی در باره‌مسائل‌مربوط‌به‌پناهندگان به‌ویژه مساله حمایت و کمك های انسانی‌به پناهندگان گفتگو می‌کند . ایران عضو کمیته اجرائی اداره‌کمیسرعالی‌سازمان ملل متحد برای پناهندگان‌است و در ۱۲ ژوئیه اواخر تیرماه سال ۱۹۷۶ به‌مقاوله نامه۱۹۵۱و پروتکل ۱۹۶۷ که مربوط به وضع پناهندگان است پیوست.

ساعات جدید حرکت قطارها

سخنگوی شرکت سهامی‌راه آهن ایران امروز اعلام کرد: مسافران قطار های مسافربری باید ساعت خود را با تغییر ساعت که از روز اول مهر ماه سال جاری عملی می‌شود منطبق سازند و راس ساعت مندرج در بلیط در ایستگاه‌راه آهن حضور یابند تا تاخیری در‌برنامه حرکت آنان‌پیش‌نیاید.

این سخنگو متذکر شد که ساعت حرکت قطار های مسافر بری مانند سابق است و در برنامه آنها هیچگونه تغییری داده نشده است .

خاتمه بازسازی اطراف حرم حضرت رضا (ع)

آستان قدس رضوی اعلام‌کرد که فعالیت های بازسازی و نوسازی اطراف فلکه جدید حرم مطهر حضرت رضا (ع) براساس طرحی که در تشریف فرمائی شاهنشاه آریامهر در سال جاری به مشهد مقدس مورد تصویب ملوکانه قرار گرفت، تا اخر مهر ماه سال جاری خاتمه خواهد پذیرفت و از آن پس طرح جدیدعبور وسائط نقلیه درداخل صحن خارجی‌حرم‌مطهر (فلکه‌جدید) به‌مورد اجرا گذاشته خواهد

در کلوب روتاری

ظهر دوشنبه «فردا» دکتر عزت‌الله همایونفر معاون وزارت کشاورزی و عمران روستائی در جلسه هفتگی کلوب روتاری در مرکزکه درتالار روتاری (پارك هتل) تشکیل‌میگردد تحت‌عنوان « هنردر خدمت اخلاق»سخنرانی خواهدکرد.

گشایش ٤٠٠ واحد مسکونی

فیروز توفیق وزیر مسکن‌و شهرسازی صبح امروز برای شرکت در مراسم گشایش ٤٠٠ واحد مسکونی که توسط سازمان شهرسازی خوزستان‌در شهر اهواز ساخته شده است به این شهر رفت.

واحدهای مذکور که تحت عنوان مجتمع کارون ساخته شده‌است‌بتدریج افزایش‌خواهد یافت و برای واگذاری به کارمندان دولت و متقاضیان دیگر ارائه خواهد شد.

۲ آتش‌سوزی بزرگ‌درتبریز

تبریز – خبرنگار اطلاعات : یك کارخانه چرمسازی در تبریز آتش گرفت و دو برادر تبریزی ، بخاطر داشتن اختلاف با یکدیگر ، قهوه‌خانه خودرا به آتش کشیدند .هر دوحریق، وسیله ماموران آتش نشانی شهرداری تبریز ، خاموش‌شد.

اولین‌آتش‌سوزی عصردیروز در کارخانه چرمسازی «ظهوری» در کوی «لاله» تبریز روی داد و سه ساعت ادامه یافت .در این آتش سوزی ، تعدادی از ماشین‌آلات کارخانه و مقداری چرم سوخت .

علت آتش سوزی ، اتصال سیم برق اعلام شد ولی هنوز میزان خسارت آتش سوزی ، برآورد نشده است .

خبرنگار اطلاعات در تبریز می‌نویسد :دو برادر به نامهای ابراهیم وزینال آریژی که در خیابان «قره آغاج» تبریز ، مشترکا یك قهوه‌خانه بزرك را اداره میکردند ، در پی وجود اختلافات مالی با یکدیگر ، مغازه را به‌آتش کشیدند و قهوه‌خانه بکلی سوخت .

این دو برادر وسیله‌ماموران انتظامی تبریز دستگیر شدندو تحت تعقیب قرار گرفتند.

توضیح درباره مرخصی و تعطیلات کارگران

سخنگوی سازمان کارگران ایران درمورد خبر دیروز درباره اینکه مرخصی وتعطیلات رسمی کارگران افزایش می‌یابد اعلام کرد: تاکنون هیچگونه قانون و آئین‌نامه‌ای در باره افزایش مرخصی‌وتعطیلات‌رسمی کارگران بتصویب قوه‌مقننه نرسیده‌است بلکه در حال حاضر بررسی‌پیش نویس طرح جدید قانون کار مورد بررسی‌است و کلیه‌اظهار نظر ها نیز بصورت پیشنهادی باشد.

سهمیه‌سازمانها ووزارتخانه‌ها از مشمولان خدمات اجتماعی زنان

امروز نحوه اعزام مشمولان گروه نوزدهم قانون خدمات اجتماعی زنان از سوی وزارت آموزش و پرورش اعلام شد.

در اجرای ماده ۳قانون خدمات اجتماعی زنان با رعایت موارد اعلام شده نسبت بتامین نیازمندیهای دولت از مشمولان گروه۱۹ بترتیب زیر اقدام خواهد شد :

چون امکان اعزام کلیه افراد برای خدمت در سازمانهای دولتی وجود دارد لذا سعی خواهد شد که در امر معاینه پزشکی مشمولان و اجرای ماده ۸ آئین‌نامه احضار و اعزام مشمولان نهایت دقت بعمل آید بطوریکه در قرعه‌کشی و اعزام پرونده بلاتکلیف از نظر پزشکی وجود نداشته باشد.اعزام فارغ‌التحصیلان دیپلمه که تا روز پانزده‌مهر ماه امسال کمتر از ۱۸سال تمام دارند میسر نیست و از اعزام مشمولان دیپلمه و فوق دیپلم و لیسانسیه و بالاتردکتر(فارغ‌التحصیلان از اول فروردینماه تا پایان امرداد ماه سال جاری) که تا روز پانزده مهر بترتیب بیش از ۲۵ سال و بیش از ۳۰ سال و بیش از ۳۲ سال دارند ، خودداری خواهد شد.

قرعه‌کشی و انتخاب مشمولان با توجه به مفاد بخشنامه وزارتی وبادعوت قبلی و شرکت نمایندگان سازمانهای استفاده کننده از خدمات مشمولان و با حضور مشمولان انجام خواهد شد.

نیازمندیهای دولت در هر منطقه از مشمولان دیپلمه و فوق دیپلم در درجه اول از داوطلبان منطقه و داوطلبان غیر بومی‌و افراد غایب و در صورت لزوم از میان بقیه مشمولان تامین خواهد شد.

سهمیه سازمانهای دولتی از خدمات مشمولان در جدولهای مخصوص و بتفکیک شهرستان یااستان مشخص گردیده است از افراد اضافه پسر سهمیه برای تکمیل نیازمندیهای شهرستان های دیگر استان مربوط استفاده خواهد شد بنابر این تا تامین‌سهمیه استان و نیازمندیهای مرکز آموزش‌منطقه فرد یا افرادی مازاد براحتیاج شناخته نخواهند شد و شهرستان هاکه مشمول اضافی دارند مراتب را برای تعیین‌تکلیف آنان باداره کل سپاه دانش و خدمات اجتماعی زنان اعلام خواهند داشت.

افراد مورد نیاز سازمان های دولتی

وزارت بهداری و بهزیستی :

کلیه مشمولان بلامانع رشته های پزشکی ، دارو سازی، انگل شناسی،باکتری‌شناسی، پرتوشناسی،خدمات‌اجتماعی (مددکاراجتماعی)، پرستاری، پرستاری مامائی ، علوم اجتماعی روانشناسی،تغذیه، علوم‌تغذیه، مهندسی‌بهداشت، آمارشناسی،آموزش‌بهداشت علوم آزمایشگاهی ، زیست شناسی،بیولوژی،فیزیولوژی، جمعیت شناسی ، کلیه فارغ التحصیلان آموزشگاه های بهیاری کشور که برای ثبت نام مراجعه کرده و بلامانع شناخته می شوند .

دیپلمه سهمیه وزارت‌بهداری وبهزیستی ازمشمولان‌دیپلمه در سراسر کشور یکهزارنفر می‌باشد که‌برترتیب شهرستان در لیست ضمیمه هر استان اعلام گردیده .

★ وزارت فرهنگ وهنر

این وزارتخانه به ٦٨٣نفر مشمول دیپلمه نیاز دارد که در لیست تفکیکی اعلام‌خواهد شد .

● وزارت‌کشاورزی‌وعمران روستائی– نیازاین‌وزارتخانه برای خدمت در خانه های فرهنگ‌روستائی کشوریکصد وسه نفر دیپلمه تعیین شده‌که سهمیه هر استان در لیست جداگانه‌مشخص گردیده‌است

★ وزارت‌آموزش وپرورش نیازمندی‌این وزارتخانه٤٢٥٠ نفر دیپلمه می باشد که برای گذراندن آموزش به ۱۳مرکز آموزش اعزام خواهند شدو ادارات سپاه دانش وخدمات اجتماعی زنان سهمیه سپاه دانش هر شهرستان را با بررسی کامل مشخص وبایک نسخه دستور عمل‌بشهرستان ها ارسال خواهند داشت چنانچه سایر سازمان های دولتی بخدمات مشمولان لیسانسیه و بالاترنیازداشته ومراتب‌موردتصویب‌کمیسیون هماهنگ نخست وزیری قرار گیرد بمنظور تامین سهمیه موضوع از طریق اداره کل سپاه دانش وخدمات‌اجتماعی زنان تا قبل ازاعزام مشمولان لیسانسیه‌وبالاترا‌علام خواهد شد مهلت مراجعه و ثبت‌نام مشمولان قانون خدمات اجتماعی زنان که از اول فروردین تا پایان امرداد ماه ۳۶ از دبیرستان‌ها، دانشکده ها، مدارس و موسسات‌عالی آموزشی و انستیتو فارغ التحصیل شده و نیز فارغ التحصیلان سالهای گذشته که بموقع برای ثبت نام مراجعه نکرده‌اند تا روز ۳۱ شهریور ۲۵۳۶ ادامه دارد این گروه در صورتی که در آزمون همگانی و مسابقه‌های ورودی آموزش عالی و آموزشگاه های اختصاصی وزارتخانه‌ها و مراکز تربیت و تربیت معلم و دانشسراهای راهنمائی تحصیلی و تربیت مربی کودک و امتحانات‌نیرو های‌مسلح شاهنشاهی‌پذیرفته نشده باشند در شهرستان ها باید برای ثبت‌نام به ادارات آموزش و پرورش و در تهران باداره کل سپاه دانش و خدمات اجتماعی زنان سهمیه سپاه دانش هر شهرستان را با مراجعه کنند.

قیمت کتابهای درسی تعیین شد

کتابهای درسی مدارس در این هفته آخرین مرحله چاپ خود را گذرانید و هم اکنون بیش‌از ۷۰ میلیون جلد ازآن برای عرضه به دانش آموزان در سطوح مختلف‌آموزشی‌آماده توزیع‌در سراسر ایران‌گردیده است.

در اطلاعیه‌ای که امروزوزارت آموزش‌و پرورش انتشار دادیاد آوری شده است که‌کتابهای چهارم متوسطه عمومی صنعت خدمات ، حرف روستائی و دانشسراها نیزاز روز اول مهر ماه آماده توزیع و فروش در کتابفروشیها خواهد بود .

همچنین کتابهای دوره ابتدائی از روز اول سال تحصیلی در اختیار دانش آموزان گذارده‌می دبستانهای سراسر کشور در شود .

قیمت کتابهای متوسطه و راهنمائی بشرح زیر تعیین‌شده است .

سال اول راهنمائی ۱۳ جلد جمعا ٤١٩ ریال .

سال دوم راهنمائی ۱۵ جلد جمعا ۵۰۵ ریال .

سوم راهنمائی ۱۵ جلد جمعا ۵۲۷ ریال .

کتابهای سال اول نظری‌علوم تجربی ۱۲ جلدجمعا ۳۱۱ریال.

سال اول نظری علوم انسانی ۱۲ جلد جمعا ۳۱۳ریال .

سال دوم نظری علوم تجربی ۱۳ جلد جمعا ۳۵۲ ریال .

سال دوم نظری علوم انسانی ۱۳ جلد جمعا ۳۶۱ ریال .

سال‌سوم نظری علوم تجربی ۱۴ جلد جمعا ۳۷۰ ریال .

سال سوم نظری ریاضی و فیزیك ۱۲جلدجمعا ۳۱۵ریال.

سال سوم نظری اقتصاداجتماعی ۱۵جلد جمعا ۳۶۴ ریال .

سال سوم نظری فرهنك وادب ۱۴ جلد جمعا ۳۱۷ ریال .

بهای فروش کتابهای کلاس چهارم متوسطه که پشت جلد کتابها اعلام نشده از طریق رسانه های گروهی قا پیش از شروع سال تحصیلی به‌آگاهی عموم خواهد رسید .

نغییرات وسیع‌دردانشکده‌پزشکی دانشگاه ملی ایران

این انتصابات امروز در دانشکده پزشکی دانشگاه ملی ایران انجام گرفت.

● دکتر علی نفیسی بسمت معاون فنی دانشکده پزشکی و سرپرست مرکز پزشکی آموزشی و درمانی سعادت‌آباد.

● دکتر محمد دانش پژوه به سمت معاون آموزشی و تحقیقاتی دانشکده پزشکی .

● دکتر کیکاوس رضوی افشار به سمت سرپرست مرکز پزشکی آموزشی و درمانی فرحناز پهلوی .

● دکتر حسین مرتضوی بسمت سرپرست مرکز پزشکی آموزشی و درمانی جرجانی.

● دکتر حسین نجم‌آبادی بسمت سرپرست مرکز پزشکی آموزشی و درمانی لقمان‌الدوله ادهم.

● پروفسور عباس‌صفویان بسمت رئیس بخش ۲ داخلی مرکز پزشکی‌آموزشی و درمانی جرجانی.

● دکتر عباس مجیدی‌بسمت رئیس بخش بیهوشی و فوریت های پزشکی مرکز پزشکی آموزشی و درمانی لقمان‌الدوله ادهم.

● دکتر حسین مرندیان به سمت رئیس بخش نوزادان و کودکان مرکز پزشکی‌آموزشی و درمانی لقمان‌الدوله ادهم.

● دکتر منوچهر رزم‌آرا بسمت رئیس‌بخش قلب و عروق مرکز پزشکی آموزش و درمانی سعادت‌آباد.

● دکتر محمد باقر یزدانی بسمت رئیس بخش قلب وریه مرکز پزشکی آموزش و در

ترافیک: مأموران و رانندگان آشتی می‌کنند

هادی مهرپرور

قفل کردن اتومبیل ها و صدور قبض جریمه توقف ممنوع باید منسوخ شود

ترافیک تهران و مدیریتی که تاکنون بر ان اعمال میشد، تهرانیها را لجباز کرده است. با آنکه همه میدانند بد راندن و نادیده گرفتن مقررات از سوی آنها مشکل ترافیک را از آنچه هست حادتر می کند، آگاه و یا ناخود آگاه بد می رانند، و به تمامی ضوابط و مقررات راهنمائی و رانندگی پشت پا می زنند.

تولد و نشو و نمای این روحیه بی دلیل نیست، موثر ترین عامل لجباز شدن تهرانیها در قبال ترافیک سیاست نقره داغ و مستبدانه و یک طرفه‌ای بود که تاکنون اعمال شده است، مسئولان مر تاکنون عیب خود را که عدم توانائی شان در هماهنگ کردن نیاز مردم به پارکینگ و فضای لازم برای رفت و آمد آمثالهم، بارشد سرسام آور بوده است پنهان می کرده اند و در مقابل از فرد تهرانی در زمینه ترافیک موجودی هیولائی که باید دائما با چماق جریمه و ضبط گواهینامه و اتومبیل بر سرش کوبید، ساخته‌اند.

اینک شهر دار پایتخت، با واقع بینی دریافته جریمه و شدت عمل دردی را دوا نمی کند و از همین رو به ماموران راهنمائی دستور داده است نه فقط اتومبیل را قفل نکنند با آنان سخت نگیرند. بلکه از چسباندن برگ جریمه بر روی اتومبیل مردمی که از سر ناگزیری مرتکب جرائمی کوچک از قبیل توقف در محل های ممنوع حتی الامکان خود داری کنند. شهر دار در شرایطی از وجوه حاصل از جرائم رانندگی چشم می پوشد که شهر داری از کسر بودجه هفتگی در برابر برنامه های متنوعی که برای آینده تهران در پیش است، می نالند، در برابر این ایثار، شهر دار از مردم یک توقع دارد:

هر که بکوشد، حتی الامکان و تاجائیکه به زندگی او لطمه نخورد، مقررات راهنمائی را محترم بشمارد و اگر از دیگری تخلفی دید، دوستانه و بعنوان یک هم شهری خوش اخلاق با لبخند به او بگوید:

برادر..... خواهر..... نکن..... این قبیل کردار من و تو، زخم ترافیک شهرمان را از آنچه هست دردناکتر می کند.

اینک ببینیم آنچه که شهردار به تهرانیها ارمغان کرده و آنچه از مردم متوقع است، ترافیک شهرمان را چگونه خواهد کرد. شهردار تهران با کشیدن خط بطلان روی سیاست قبلی اداره امور ترافیک تهران می خواهد ثابت کند که شدت عمل با مردم و رانندگان و عابرین پیاده نمی تواند گره گشای مشگلات ترافیک آشفته پایتخت باشد.

قفل کردن ممنوع!

شهردار پایتخت، بگیر و ببند درکار ترافیک تهران را منع کرده است. مردم باید خود حافظ مقررات و مجری قانون باشند. این قبیل مناظر درحاشیه خیابانها دیگر نباید تکرار شود

شهرستانی در گفتگوئی که با نمایندگان رسانه های گروهی داشت اعلام کرد: قفل کردن اتومبیلها بصورت کنونی و نیز صدور اینهمه قبض جریمه برای اتومبیلهایی که اجبارا در حریم تابلو های توقف ممنوع پارک می شوند از میان خواهد رفت و بموازات همه این اقدامات از مردم خواست تا خود با توجه به مقررات موجود رانندگی و نیز نظارت بر رانندگی سایر همشهریان خود و در صورت لزوم دادن تذکر به رانندگان متخلف به بهبود وضع آمد و شد در پایتخت ۴/۵ میلیون نفری کشور ما کمک کنند.

شهردار معتقد است که دعوت مردم و رانندگان به همکاری با ماموران راهنمائی و رانندگی و اینکه اهم وقت ماموران این اداره صرف چسباندن برگ جریمه روی شیشه اتومبیلهایی که در نقاط ممنوعه پارک شده اند، نشود، می تواند بموازات سایر اقداماتی که در جهت بهبود وضع ترافیک پایتخت بعمل خواهد آمد تا حد قابل توجهی به وضع آمد و شد در تهران سر و سامان بدهد.

اظهارات اخیر شهر دار تهران در مورد تغییر روش و سیاست راهنمائی و رانندگی در خصوص نحوه مواجهه با متخلفین و تشویق مردم به همکاری نزدیکتر با دستگاه اجرائی راهنمائی و شهر داری گزارشگر ما را بر آن داشت تا با چند تن از رانندگان و عابرین پیاده در باره سیاست جدید شهر دار تهران به گفتگو بنشیند.

پلیس برای حل مشکل ترافیک به یاری مردم نیازمند است

فاصله میان مردم و مسئولان

عباس ادریسی کارمند سازمان برنامه و بودجه در مورد دعوت شهر دار از مردم برای همکاری در پیشبرد هدفهای بهبود ترافیک گفت: مسئولان سابق امور ترافیک تا آنجا که توانستند بین مردم و دستگاه اجرائی ترافیک دیوار کشیدند و فاصله انداختند.

آنها فقط برای بهبود ترافیک یک اصل را در نظر گرفتند و پیش رفتند و آن مبارزه شدید با متخلفین و آنهم بیشتر در مورد کسانی بود که اتومبیلشان را در حریم تابلو های توقف ممنوع پارک کرده بودند. این مسئولان باید می دانستند که اگر یک اتومبیل در حریم تابلوی توقف ممنوع پارک شده است اجبارا تخلف صورت گرفته، چرا که تعداد پارکینگهای موجود در تهران حتی جوابگوی نیاز یک دهم از وسائط نقلیه پایتخت نیست از طرفی، چون در حاشیه تمامی خیابانهای تهران تابلوی توقف ممنوع نصب شده، این سئوال پیش می آید که براستی مردم نا رضایتی مردم از سیاست سابق اداره امور ترافیک باعث شده بود که حتی بعضی از رانندگان بخاطر عصبانیت، بیشتر مرتکب تخلف شوند.

نقش مردم در بهبود ترافیک

عباس عارف کارمند وزارت آموزش و پرورش معتقد است که بیشتر راه بندانهای موجود در تهران ناشی از این است که اغلب رانندگان در چهار چوب مقررات راهنمائی و رانندگی از وسیله خود استفاده نمی کنند و همین بی نظمی در رانندگی انسداد راهها را شدیدتر و طولانی تر می کند و جا دارد حالا که شهر دار تهران می خواهد با تفاهم و همکاری بین پلیس و مردم غول ترافیک را از پای در آورد، رانندگان و عابرین پیاده به این امر پاسخ مثبت بدهند.

قفل کردن اتومبیل ها

راننده یک تاکسی در مورد قفل کردن اتومبیلهای متخلف که سابقا اعمال می شد و شهر دار تهران معتقد است که این کار باید منسوخ شود، گفت: روزانه صد ها تخلف رانندگی در خیابانهای تهران رخ می دهد که از چشم ماموران پلیس دور می ماند، حال اگر قرار است کسانی جریمه بدهند باید رانندگانی باشند که تا چشم پلیس را دور می بینند، مرتکب خلاف رانندگی می شوند نه آنها که به علت نبودن پارکینگ اتومبیلشان را در جای ممنوع پارک کرده اند و افسر پلیس آنان را جریمه کرده ولی به علت گرفتاری و یا بعضی از عابرین مردم ازار قبض جریمه را از شیشه اتومبیل وی برداشته اند و راننده از وجود قبض بی اطلاع می ماند، و در نتیجه ۶ ماه در پرداخت مبلغ جریمه تاخیر شده است بیایند و یک قفل به چرخهای اتومبیلش بزنند انهم بدون اینکه مراتب را قبلا به وی اطلاع داده باشند.

نظر کارشناسان

یک کارشناس ترافیک نیز در مورد عقیده شهر دار تهران در مورد بر قراری یک رابطه دوستانه بین دستگاه مسئول ترافیک و مردم معتقد است که این اقدام میتواند نتیجه خوبی در راه بهبود ترافیک پایتخت داشته باشد، اما مسئله مهمتر، آموزش عمومی مردم و آگاهی آنها از مقررات و طرز رانندگی در خیابانها است.

تابلوهای توقف ممنوع

این کارشناس معتقد آست که تعداد تابلو های توقف ممنوع در شهر تهران از تعداد وسائط نقلیه موجود بیشتر است و تعداد پارکینگ های موجود در تهران نیز فقط برای یکصد هزار اتومبیل کافی است، حال آنکه تهران دارای یک میلیون وسیله نقلیه است و نصب تابلو های توقف ممنوع در همه معابر شهر امکان توقف وسائط نقلیه در حاشیه خیابانها را نیز غیر ممکن ساخته است.

همکاری مردم با پلیس

باید بموازات جلب همکاری مردم و رانندگان در جهت بهبود ترافیک تهران به تقویت هر چه سریعتر خطوط اتوبوسرانی و نیز وضع تاکسیرانی پایتخت پرداخت و مردم را تشویق کرد که پلیس خود و دیگران باشند و در صورت مشاهده تخلف مزاتب را به شخص متخلف تذکر دهند و در صورت لزوم او را به پلیس معرفی نمایند.

یک کارشناس دیگر ترافیک در گفتگو با گزارشگر ما اظهار داشت که برای ایجاد راههای بیشتر مسئولین شهر داری باید حتی الامکان به گشودن راههای بن بست اقدام نمایند، و میله هائی را که سر اغلب کوچه ها برای جلو گیری از حرکت اتومبیلها از معابر فرعی نصب شده نیزجمع آوری نمایند.

وی توضیح داد که باید به مردم امکان داده شود و آنگاه از آنها رعایت مقررات خواسته شود مثلا وقتی راننده یک اتومبیل به خیابان اسلامبول می آید و مشاهده می کند که پارکینگ موجود در آن خیابان مملو از اتومبیل و توقف در تمامی سطح این خیابان و خیابانهای اطراف آن ممنوع است نمی شود انتظار داشت که او در حریم تابلوی توقف ممنوع وسیله نقلیه خود را متوقف نکند. وقتی دور زدن در سراسر خیابان پهلوی حد فاصل تقاطع عباس آباد تا میدان ونک ممنوع می باشد، چگونه می توان انتظار داشت در این مسیر اتومبیلها برای رسیدن به مقصد دور نزنند و برای دور زدن میدان ونک را انتخاب کنند بنابر این مسئولان ترافیک باید اول امکانات در اختیار رانندگان و عابرین پیاده قرار دهند. آنگاه از آنها انتظار رعایت مقررات را داشته باشند.

پرونده نقایص ترافیک تهران

بررسی گزارشگر ما نشان می دهد که اینک در بیش از ۸۰ درصد از خیابانهای اصلی و مراکز تجاری شهر تهران توقف وسائط نقلیه ممنوع است و تعداد پارکینگ های تهران جوابگوی نیاز حتی یکدهم از وسائط نقلیه موجود نمی باشد

تهران شهر تابلوها!

پس اتومبیلها کجا پارک کنند؟

به این ارقام نگاه کنید، اینها تعداد تابلوهایی است که درچند خیابان تهران نصب شده و برای نمونه آنها را شمرده ایم

از ابتدای خیابان امیرکبیر تا چهارراه سرچشمه (فاصله ۵۵۰متر)

توقف مطلقاً ممنوع ۵ عدد
پارک ممنوع ۳۹ عدد
ایستگاه تاکسی ۶ عدد
ایستگاه اتوبوس ۴ عدد
شیر آتش نشانی ۳ عدد

دراین فاصله تنها یک پارکینگ با ظرفیت تقریبی ۱۰۰ اتومبیل وجود دارد

خیابان سعدی (۱۰۰۰متر)
توقف ممنوع ۲۰ عدد
پارک ممنوع ۲۱ عدد
ایستگاه اتوبوس ۱۶ عدد
ایستگاه تاکسی ۸ عدد

خیابان نادری (۴۵۰متر)
توقف ممنوع ۷ عدد
پارک ممنوع ۱۸ عدد
ایستگاه اتوبوس ۴ عدد
ایستگاه تاکسی ۴ عدد

خیابان قوام‌السلطنه (۶۴۰متر)
توقف ممنوع ۴ عدد
پارک ممنوع ۱۴ عدد
توقف یکساعت آزاد ۱۳ عدد
پارکینگ اختصاصی ۲ عدد

خیابان منوچهری (۲۹۰متر)
توقف ممنوع ۲ عدد
پارک ممنوع ۱۱ عدد

خیابان سوم اسفند (۴۲۰متر)
توقف ممنوع ۲ عدد
پارک ممنوع ۵ عدد

خیابان فروغی (۳۰۰متر)
پارک ممنوع ۳ عدد
توقف یک ساعته ۲ عدد
پارکینگ اختصاصی ۱۴ عدد

خیابان ورزش (۵۵۰متر)
توقف ممنوع ۴ عدد
پارک ممنوع ۵ عدد
ایستگاه اتوبوس ۸ عدد

آگهی استخدام رسمی

سازمان هواپیمائی کشوری طبق مفاد قانون استخدام کشوری ۱۳ نفر را جهت خدمت درفرودگاه بوشهر ازطریق امتحان و مسابقه بشرح زیر استخدام میکند:

ردیف	عنوان طبقه شغل	محل جغرافیائی خدمت	تعداد مورد نیاز	شرایط احراز	گروه شغلی
۱	متصدی امور حفاظت و رمز و محرمانه (۲)	بوشهر	۱	دارا بودن مدرک فوق دیپلم و طی دوره آموزش در زمینه مربوطه	۵
۲	تکنیسین برق (۱)	»	۱	دارا بودن مدرک دیپلم کامل متوسطه در رشته برق- برق و مکانیک - ریاضی- طبیعی برق و ماشین الکترونیک	۴
۳	تکنیسین تاسیسات (۱)	»	۱	دارا بودن مدرک دیپلم کامل متوسطه در رشته مکانیک . تاسیسات. آهنگری. فلزکاری . برق و ماشین	۴
۴	تکنیسین ارتباط و مخابرات (۲) (شامل تکنیسین مخابرات هو اپیمائی)	»	۱	دارا بودن مدرک دیپلم کامل متوسطه در رشته الکترونیک- ارتباط و مخابرات - پست و تلگراف. برق. ریاضی‌یاطبیعی	۴
۵	متصدی تشریفات (۲)	»	۱	دارا بودن مدرک دیپلم کامل متوسطه و آشنائی به زبان انگلیسی	۴
۶	متصدی هدایت زمینی هو اپیما (۱)	»	۱	دارا بودن مدرک تحصیلات پایان دوره اول متوسطه و آشنائی به زبان انگلیسی	۳
۷	آتش نشان (۲)	»	۴	دارا بودن مدرک تحصیلات پایان دوره اول متوسطه یا پایان دوره راهنمائی تحصیلی و گذراندن دوره آتش‌نشانی و ایمنی	۳
۸	مکانیسین تاسیسات (۱)	»	۲	دارا بودن مدرک تحصیلی پایان دوره ابتدائی و گذراندن کلاس آموزشی در رشته مربوطه	۱
۹	پیشخدمت (۱)	»	۱	دارا بودن مدرک تحصیلات پایان دوره ابتدائی	۲

داوطلبان واجد شرایط میتوانند برگ درخواست ذیل این آگهی را تکمیل نموده وبا دو قطعه عکس ۴×۳ خود ورسید بانکی مبنی بر پرداخت حق ثبت نام در یکی از شعب بانک ملی ایران به حساب شماره ۹۸۰ خزانه نزد بانک مرکزی ایران به عنوان « حساب حق ثبت نام داوطلبان استخدام» وفتوکپی برگ خاتمه خدمت وظیفه یابرگ معافیت دائم حداکثر تا۱۰ روز بعد از انتشار این آگهی بایست سفارشی به نشانی : بوشهر- فرودگاه بوشهر ارسال‌دارند. حق ثبت نام داوطلبان ردیف یک ۴۰۰ ریال از ردیف ۲ لغایت ۷- ۳۵۰ ریال و از ردیف ۸لغایت آخر ۱۵۰ ریال میباشد. به مدارکی که فاقد رسید بانکی باشد و یا بعد از این مهلت به پست تحویل داده شود ترتیب اثر داده نخواهد شد (وجوه پرداختی بهیچوجه مسترد نمیشود).

پروانه ورود به جلسه امتحان ومسابقه در تاریخ ۱۴ر۷ر۲۵۳۶در محل فرودگاه بوشهر بین داوطلبان توزیع خواهد شد تاریخ امتحان‌و مسابقه در پروانه مذکور درج میگردد.

توضیح :

۱- کارکنان رسمی شاغل در سازمان هواپیمائی کشوری حق ثبت نام و شرکت دراین امتحانات راندارند.
۲- استخدام مجدد کارکنان رسمی شاغل‌مستعفی- اخراجی‌هیچیک از وزارتخانه ها و موسسات‌و سازمانهای دولتی امکان پذیر نیست.

فرودگاه بوشهر

برگ درخواست شغل ازفرودگاه بوشهر

نام خانوادگی | نام | نام پدر | شماره شناسنامه
محل صدور | تاریخ صدور | مدرک و رشته تحصیلی | وضع خدمت و ظیفه
داوطلب شغل (فقط یک شغل) | | محل جغرافیائی مورد تقاضا: بوشهر
نشانی کامل: شهر | خیابان | کوچه | شماره منزل
تلفن | | | امضاء داوطلب

آ-۵۹۱۱

باسکول و ترازو

مولن شات

در پنجمین نمایشگاه بین المللی تهران در محوطه باز قطعه شماره ۴۹ خیابان تهران ورودی غربی (پارک وی)

کارخانجات مولن شات هلند سازنده مدرنترین وسائل توزین بابیش از ۱۱۰ (یکصدوده) سال سابقه وتجربه

انواع ترازوی اتوماتیک از ۱ کیلوگرم الی ۵ تن
انواع باسکول از ۱ تن تا هر ظرفیت که مورد نظر باشد
شاهینی - الکترومکانیکی - الکترونیکی (لودسل) کاملا اتوماتیک باصفحه بتنی نیمه بتنی، فلزی یاچوبی ثابت و قابل حمل ونقل
ایده آل برای کارگاههای ساختمانی

موجود آماده تحویل

باسکول کارگاهی قابل حمل ونقل

نماینده انحصاری در ایران صنایع جدید شرکت سهامی خاص اتو تهران

خیابان کورش کبیر شماره ۳۵۳ تلفن: ۵-۷۶۷۰۴۱

اطلاعات ۱۳۰۴
بنیانگذار: شادروان عباس مسعودی
صاحب امتیاز و مدیر: فرهاد مسعودی
سردبیر: حسین بنی احمد
سال پنجاه و دوم
محل اداره: خیابان خیام. ساختمان اطلاعات
تلکس ۲۱۲۳۳۶ ـ تلگرافی: اطلاعات: تهران:
تلفن ۳۲۸۱

سخن روز

جامعه بی‌روح

«اگر ماصرفا به فکر صنعت و کشاورزی باشیم و قسمت های معنوی و فرهنگی را مورد توجه قرار ندهیم جامعه‌یی بیروح و مادی خواهیم داشت».

با اظهار این سخنان درمراسم گشایش مرکز فرهنگی و هنری رضاعباسی، شاهنشاه مایکبار دیگر براهمیت فرهنگ و معنویت درجامعه ایرانی تاکید فرمودند.

برای توضیح مطلب، لازم است مفاهیم دقیق فرهنگ و معنویت را شناسایی کنیم. فرهنگ، مجموعه‌یی از خصلت های شریف انسانی است که درسایه مدنیت شکل میگیرد و همانند خون، روح جامعه را شاداب وزنده نگهمیدارد. معنویت هم، تعبیری است از بلوغ روحانی و تکامل اندیشه و منش انسانی. پس، فرهنگ را میتوانیم «وسیله» ومعنویت را «هدف» بگوئیم. جامعه‌یی به درک معنویت نائل می آید که از رشد فرهنگی برخوردار باشد.

هنرها، سنت ها، پیوندهای عاطفی، اعتقادات اخلاق و عادات، اجزاء منفصل «فرهنگ» یک جامعه بشمار می‌آیند که درنهایت امر، همه آنها مثل حلقه زنجیری به هم متصلند و از همدیگر توان و نیرو میگیرند. هنگامی که شنیدن یک بیت از شاهنامه یا تماشای نقشی زیبا از کاشیکاری فلان مسجد و تصویری هنرمندانه از آثار فلان نقاش دوره صفوی ما را به هیجان می آورد، اگر اندکی ژرف نگر باشیم، تاثیر اعتقادات محکم میهنی یا مذهبی و یا انسانی شاعر و نقاش و کاشیکار را درافریدن چنان اثری آشکارا احساس خواهیم کرد. مزیت یک تصویر برهزاران تصویر، یک بیت برهزاران بیت، یک قطعه موسیقی برهزاران قطعه دیگر دران احساسی است که پشت خود پنهان دارند، همان کیفیتی که باعث میشود بیننده یا شنونده بی اختیار بگوید: عالی است.... روح دارد!»

جامعه بی فرهنگ، الحق که جامعه بی روح است. درچنین جامعه‌یی بتدریج انسان خود را موجودی سرگشته، بی هدف و غریبه احساس میکند. زندگی ادمیان هرچه بیشتر به جنبه های بهیمی الوده میشود و «خوروخواب و خشم و شهوت» بصورت هدف هستی درمی آید. هرکس میکوشد گلیم خود را از آب بیرون کشد و از اینکه پای برسر دیگران بگذارد یا حق آنها را نادیده بگیرد، پروا نمیکند. درنتیجه رقابت ها، به خشونت تبدیل میشود و از خشونت، خشونت می زاید. آنگاه زمانی خواهد رسید که انسان چون به اطراف خود مینگرد، دنیا را خوفناکتر و مهیبتر از جنگلی می یابد. جنگلی بی قانون‌تر از همه جنگلها، جنگلی که دران، انسان از انسان ایمن نیست!

فرق بین اسکندرخان وحکومت

دکتر حسن صدرحاج سیدجوادی

در دوران قاجاریه یکی از متنفذین مرکز به حکومت خراسان منصوب شد؛ وی که اسکندر خان نام داشت و چنانکه در آن زمان مرسوم بود حسام الملک لقب گرفته بود آدمی نالایق و در عین حال قلدر بود که از فنون حکمرانی ازار و اذیت مردم و گرفتن رشوه و باج به جبرو زور چیز دیگری نمیدانست.

روزی یکی از فراشان خود را نزد شخص ثروتمندی که مالک چندین ابادی بود و در ده سکونت داشت فرستاد و مبالغی پول و مقادیری جنس ظاهرا به عنوان مالیات و باطنا برای هزینه های خوشگذرانی خود مطالبه کرد. فراشباشی جواب منفی شنید و دست خالی نزد خان حاکم مراجعت نمود. خان حاکم دچار تعجب شد و از فراش پرسید که موضوع را چگونه مطرح کرده است؟

فراش پاسخ داد: پیغام شما را رساندم و گفتم که اسکندر خان حسام الملک این پول و این مقدار جنس خواسته است. خان حاکم لبخندی زد و گفت: علت عدم موفقیت تو را در این ماموریت فهمیدم؛ مجددا نزد مالک میروی، یک مامور هم با خود میبری و به او میگوئی «حکومت از تو این مبلغ پول و این مقدار جنس خواسته است!

فراشباشی بار دیگر به محل ماموریت خود عزیمت کرد؛ اما این بار با دست پر برگشت. خان حاکم که غرق خوشحالی و غرور بود به فراشباشی گفت:

ـ بله، همه کس نمیتواند بفهمد که اسکندر خان همان حاکم و حاکم هم همان کسی است که حکومت را در دست دارد. مردم بین اسکندر خان و حکومت خیلی فرق میگذارند. البته باید هم لفظ حکومت عظمت و وقار بیشتری داشته باشد. حکومت هر کاری بخواهد میکند ولی اسکندر خان نمیتواند به هر کاری که مایل است دست بزند.

وی سپس به فراشباشی تاکید کرد که از ان پس هر چه میخواهد از جانب حکومت بخواهد نه به عنوان اسکندر خان حسام الملک!

امروز هم چنین روحیه‌ای وجود دارد، یعنی بنام حکومت هر کار میتوان کرد، با این تفاوت که حکومت امروز تنها به مفهوم خان حاکم نیست بلکه همان سازمانهای دولتی است.

اگر شما برای تعمیر دیوار منزل چند عدد اجر در کنار دیوار بریزید سد معبر کرده‌اید ولی اگر یک سازمان دولتی تمام طول و عرض خیابان را با صد ها تن تیر آهن و هزار ها قطعه آهن پاره اشغال کند بهپیچوجه سد معبر نکرده است.

چند عدد آجر شما فورا توسط سپور محله به نایب و از طرف نایب به برزن ناحیه و از سوی برزن ناحیه به منطقه شهرداری و از منطقه شهرداری به شهرداری پایتخت گزارش میشود؛ در این زمان است که دستور های پی در پی صادر میگردد و ماموران متعدد جلوی خانه شما سبز میشوند و ماله و تیشه بنا را توقیف کرده کار تعمیر را متوقف میسازند. برای آنها تفاوتی ندارد که کوچه شما بن بست بوده و منزل شما نیز در انتهای کوچه قرار گرفته باشد، یعنی مزاحمتی برای عبور و مرور ایجاد بکند یا نکند.

برای آنها فرقی ندارد که شما نیم متر از یک کوچه دوازده متری را اشغال کرده و اصولا سد معبر کرده یا نکرده باشید. گزارش سپور و نایب دلیل قاطع و حجت کامل است! شما فریاد و فغان بردارید که چند عدد آجر مانع عبور و مرور هیچکس نیست. فایده ندارد باید ابتدا به برزن ناحیه بروید و پس از چند روز دوندگی خدمت رئیس برسید و تازه از ایشان جواب بشنوید که المامور معذور، بنده گناهی ندارم دستور منطقه را اجرا میکنم، شما بفرمائید به منطقه شماره فلان شهرداری که فاصله آن تا آن برزن حداقل ده کیلومتر است!

در منطقه هم جواب مثبتی نمیشنوید و بالاخره شما را بخود شهرداری حواله میدهند.

حالا اگر یک سازمان دولتی به عنوان خدمات شهری و یا حتی برای تعمیرات مربوط به ساختمان خود سراسر کوچه را حفر یا اشغال و رفت و آمد را برای مدت چند ماه مشکل سازد، سطح کوچه را مملو از اهن و اجر نماید و عبور و مرور را غیر ممکن سازد، کسی کاری بکارش ندارد. زیرا مامور شهرداری خوب میداند که چه تفاوتی بین اسکندر خان با حکومت وجود دارد؛

اگر شما برای خرید دارو چند لحظه اتومبیل خود را جلوی دارو خانه متوقف کنید، اگر برای سوار کردن کودک خردسال خود چند دقیقه مقابل مدرسه بایستید، بخاطر توقف در محل غیر مجاز جریمه میشوید ولی اگر اتومبیل‌ها و کامیونهای یک سازمان حکومتی سراسر کوچه یا خیابانی را با تمام پیاده روهای آن اشغال کند و راه عبور مرور پیاده را بکلی مسدود سازد هیچکس یارو کاری ندارد زیرا مامور وظیفه شناس راهنمائی و رانندگی بخوبی میداند که بین حسن و تقی و نقی و اسکندر با حکومت چه فرقی وجود دارد؟

اگر باور ندارید امروز یا فردا، این هفته یا هفته بعد و یا هر موقعی که فرصت داشتید تشریف بیاورید به خیابان ورزش، جنب پارک شهر یعنی مرکز پایتخت ملاحظه بفرمائید تمام عرض و طول پیاده روی یک خیابان و حتی قسمت اعظم آن چگونه مملو از آهن پاره‌ها و خاک و نخاله استادیوم سر پوشیده است: بطوریکه راه عبور و مرور مردم بکلی مسدود گردیده و موجبات زحمت عابرین را فراهم ساخته است.

در همین خیابان اتومبیل‌ها و کامیونهای وزارت نیرو و نیز سازمان تربیت بدنی و سایر سازمانهای دولتی نه تنها در محل توقف ممنوع جای گرفته بلکه تمام پیاده روها را هم اشغال کرده و راه عبور و مرور را مسدود نموده‌اند ولی هیچکس کاری به کار آنها ندارد.

در سایر خیابانها نیز وضع کم و بیش به همین منوال است و اتومبیل‌ها به نسبت شغل و مقام صاحب خود به حریم پیاده تجاوز می کنند مثلا اتومبیل روسای قسمت‌ها فقط در محل توقف ممنوع میایستد اتومبیل مدیران کل قسمتی از پیاده رو را اشغال میکنند،اتومبیل معاونین تمام عرض پیاده رو را سد مینمایند و بهمین ترتیب اتومبیل آقایان وزراء حق دارند وارد منزل بنده هم بشوند!

در روزنامه‌ها نوشته بودند که آقای نخست وزیر به وزراء دستور داده‌اند که به سئوالات مردم جواب بدهند. بنده میخواهم با عرض معذرت از آقای وزیر نیرو سئوال کنم:

آیا هر روز که به وزارتخانه تشریف میاورند اتومبیل‌های این وزارتخانه و کارمندان عالیرتبه آن را می‌بینند که تمام پیاده روها را اشغال کرده و عبور و مرور عابرین را غیر ممکن ساخته‌اند؟ آیا بنظر ایشان اتومبیل های مزبور طبق مقررات و قوانین کشور حق دارند در محل عبور ممنوع توقف نمایند؟

اگر جواب منفی است بفرمایند آیا تا کنون دستوری در اینمورد صادر کرده‌اند و یا صدور چنین دستوری را لازم نمیدانند؟!

از ریاست محترم راهنمائی و رانندگی تقاضا میکنم به بنده بفرمایند کدامیک از مواد قوانین و مقررات و تبصره‌های مربوطه اتومبیل سازمانها و کارمندان عالیرتبه را برای توقف در محل ممنوع مجاز شناخته و حتی بانها اجازه داده است که سطح پیاده روها را اشغال کنند؟ از آقای شهردار که به افکار عمومی احترام میگذارند و مورد علاقه و توجه مردم هستند سئوال میکنم آیا شخصا طی چند ماه اخیر به خیابان ورزش سری زده اند و توده‌های آهن و آجر و نخاله را ملاحظه کرده‌اند که تمام پیاده روها و قسمتی از محل عبور اتومبیل‌ها را مسدود کرده و عبور و مرور را غیر ممکن ساخته است؟ آیا تصور نمیفرمایند که در چنین شرائطی جان عابرین از نظر تصادف با وسائط نقلیه در خطر است؟

از همه مسئولین محترم و صاحبان مقام سئوال میکنم که آیا خود را از شمول مقررات و قوانین کشور مستثنی میدانند؟ و با اینحال توقع دارند که مردم تمام قوانین و مقررات را مو بمو اجرا کنند؟

آیا احترام امامزاده را نباید متولی حفظ نماید و برای قوانین و مقرارات کشور نبایستی بیشتر از همه مسئولان و اولیاء امور ارزش و اهمیت قائل باشند؟

افکار یک پادشاه

نوشته: ر ـ ک ـ کارانچیا ۱۰۳

تشکیل کنسرسیوم نفت

سئوال ـ پاسخ زنان، بویژه مادر و دیگر خانمهای عضو خانواده سلطنتی چه بود؟

جواب ـ انها از جان و دل همکاری کردند درواقع درهشتم ژانویه ۱۹۳۶ پدرم از مادر و دوتن از خواهرانم درخواست کرد درمراسم عمومی بدون چادر درکنار وی حضور یابند. انروز زنان فارغ التحصیل از دانشسرای عالی تربیت معلم مدارک تحصیلی خودرا دریافت میداشتند. این آزمایش پراز شهامت بسیار موفقیت امیز بود. پدرم پس از ان برابر بافرمانی، پوشیدن چادر و چاقچور را بکلی تحریم کرد.

سوال ـ فکر می کنم کمال اتاتورک هم درترکیه اینکار را کرد؟

جواب ـ بله، پس از ترکیه، ایران دومین کشور مسلمانی بود که دست باین اقدام مهم اصلاحی زد. درواقع هرسال زنان ایران به نشانه قدرشناسی از رهائی ازیک سنت بی معنا و زجرآور، سالگرد این روز تاریخی را گرامی میدارند.

سئوال ـ آیا اصلاحات دیگری هم برای دادن مرتبه اجتماعی لازم به زنان انجام گرفت؟

جواب ـ وقتی پدرم دانشگاه تهران را درسال ۱۹۳۵ بنیان گذارد، اعلام داشت که درهای دانشگاه بروی تمام زنان ایران بازاست. درنتیجه بیشرفت بزرگی درامر تحصیلات عالی بانوان بدست آمد. دیری نپائید که این نظام اموزش عالی یکی دیگر از سنت های کهنه شیده، یعنی تعدد زوجات را، از ریشه کند. امروز تمام موسسات اموزش عالی درایران مختلط است. به مدد همین اقدام اصلاحی هم اکنون تعداد زیادی از زنان به وکالت، نویسندگی، شاعری، تدریس مشغولند و ازاین طریق زینت بخش اجتماع گشته‌اند. درواقع زنان ما تقریبا درهر زمینه زندگی اجتماعی فعالیت موثر دارند.

سئوال ـ در مورد اشتغال زنان چه اقدامی شد؟

جواب ـ درسال ۱۹۵۶، شاهدخت اشرف پهلوی، خواهرم، شورای عالی زنان را سازمان داد تا فعالیتهای سازمانهای مختلف زنان را هماهنگ کند. درهمان سال قانونی از مجلس گذشت که بر طبق آن نه تنها به زنها حق مزد مساوی بامردها داده شد بلکه برای نخستین بار درهای ادارات دولتی برای استخدام به رویشان باز گردید.

سئوال ـ شکی نیست که پس از مصدق، شاهنشاه درمرمت خرابیهای او بسیار موفق بودند. اقدامات به اصطلاح اصلاحی او، همه نیاز به پول داشت.

مصدق باعث تعطیل بالایشگاه آبادان شد و قطع درآمد ایران از بابت نفت شد. شاهنشاه برای بازگرداندن سلامت اقتصادی به کشور چه کردند؟

جواب ـ دراجرای هر طرح، نیاز اساسی و ضروری به منابع مالی وجود دارد. مصدق با سیاست بی طرفی منفی خودش، کشور را به لبه پرتگاه اقتصادی کشاند. پس نخستین کارمن بکار انداختن پالایشگاه آبادان برای سرازیر کردن درامد نفت به خزانه دولت بود. و حتی از ان مهمتر، میخواستم ثبات سیاسی را به کشور باز گردانم.

سئوال ـ نخستین گامی که برداشتید چه بود؟

جواب ـ چون مصدق مجلس را بطور غیر قانونی منحل کرده بود، دردرجه اول میبایست انتخابات صورت بگیرد. از اینرو، دراواسط اوریل ۱۹۵۴، نمایندگان مجلس هیجدهم برگزیده شدند. من نتیجه گرفته بودم که برای حل بحران نفت ایران باید از اعطای حق بهره برداری انحصاری به یک شرکت انگلیس خودداری کند. معتقد بودم برای اینکار یک بنگاه و یا کنسرسیوم بین المللی متشکل از شرکتهای ایرانی، انگلیسی، امریکائی، فرانسوی، هلندی و حتی روسی باید تاسیس شود.

ادامه دارد

چهل سال قبل...

سیل مهیب نهاوند صدها نفر را کشت

سیل شدیدی در نهاوند جاری شد که قسمت عمده شهر را خراب و عده زیادی را تلف نمود. فرماندار، رئیس بهداری و کلیه رؤسای ادارات دولتی از ملایر به نهاوند رفته مشغول بررسی بوضعیت و اصلاح حال مردم میباشند. تعداد صحیح تلفات فعلا معلوم نیست زیرا بیشتر خانه‌ها خراب شده و تلف‌شدگان زیر آوار هستند. تاکنون قریب یکصد جنازه بدست آمده که اقدام به دفن آنها نموده‌اند. کلیه بناهای ادارات دولتی به استثنای عمارت بانک ملی و صلحیه خراب و منهدم شده و کلیه خانه‌های خدمتگزاران دولت تقریبا ویران و اثاثیه آنها و جمعی از سکنه زیر آوار رفته است.

اخطار هیتلر

هیتلر درحالی که سخت به هیجان آمده بود اخطار کرد: موقعی که دولت انگلیس و فرانسه میخواهند از منافع خویش دفاع کنند ما به آنها حق میدهیم. اینک بسیاستمداران این دوکشور اعلام میکنم که ماهم تصمیم داریم از منافع آلمانی خود دفاع کنیم و بهیچ مخالفتی دراین راه تن ندهیم. برخی مسائل ملی وجود دارد که خط مشی ما درباره آنها کاملا تعیین و تصریح شده است و ما تحمل هرخطر و هر حادثه‌ای را برتغییر خط مشی خود راجع به آن مسائل ترجیح میدهیم. هیچکدام از کشورهای اروپا به اندازه آلمان برای استقرار صلح در اروپا فداکاری نکرده‌اند ولی باید دانست که فداکاری هم حدی دارد. من دستور داده‌ام که فوری ساختمان استحکامات باختری ما مطابق صورت زیر دائر است و داوطلبان باید تا اخر شهریور مستقیما مراجعه نمایند:

۱ ـ دبیرستان ایرانشهر، خیابان شیخ «سعدی» دو دوره اول متوسطه، دو دوره دوم متوسطه علمی

۲ ـ دبیرستان پانزده بهمن، خیابان شاهپور کوچه خدایار یک دوره اول متوسطه، یک دوره دوم علمی

۳ ـ دبیرستان پهلوی، خیابان ری دو دوره اول متوسطه، یک دوره دوم علمی

۴ ـ دبیرستان تجارت، خیابان شاه، یک دوره اول متوسطه، یک دوره دوم تجارت

۵ ـ دبیرستان دارالفنون، خیابان ناصر خسرو، دو دوره اول متوسطه، یک دوره دوم علمی، یک دوره دوم ادبی

۶ ـ دبیرستان شرف، خیابان منیریه، دو دوره اول متوسطه، یک دوره دوم علمی، یک دوره دوم ادبی

۷ ـ دبیرستان علمیه، چهارراه نظامیه، دو دوره اول متوسطه، یک کلاس چهار متوسطه

آزادی صدورفرش

از لحاظ سهولت کار صادرکنندگان فرش از اول مهرماه صدور فرش چه در تهران و چه در شهرستانها محتاج به اخذ پروانه از شرکت سهامی فرش نخواهد بود و صادرکنندگان میتوانند مستقیما به گمرکخانه‌های مربوط مراجعه نمایند.

محصلین اعزامی

علاوه بر آقایان عنایت‌الله سمیعیان، هادی انتخابی، جمال تدین و منصور شکی که از طرف وزارت مالیه برای فراگرفتن علوم مربوط به صناعت نفت در دانشگاههای انگلستان انتخاب شده بودند، سه نفر دانشجوی دیگر آقایان عبدالرسول عبدالباقی، حسن ملک سیرت، ویکتور اوانسیان انتخاب شده‌اند که از محل اعتبار مذکور در بند چهارم از ماده ۱۶ قانون امتیاز نفت انگلیس و ایران به انگلستان اعزام شوند.

مدارس متوسطه تهران

وزارت معارف اطلاع میدهد: در سال تحصیلی ۱۸ ـ ۱۳۱۷ دوره‌های اول و دوم متوسطه علمی و ادبی و تجاری در دبیرستانهای مرکز

رضاشاهی شده...

زامر پهلوی نوشیروان جاه
پدید آمد به ایران آهنین راه
ز مشرق سرزده خورشیدوش خط
به مغرب مقترب چون برفلک ماه
گذر کرده گذرگه از دل کوه
بفرمان همایون شهنشاه
بماند قرنها این یادگاری
بسی روز و بسی سال و بسی ماه
پی پایان تاریخ خط ریل
که عزم راسخش کرده گذرگاه
یکی تاریخ نیکو جسته فکرم
که باشد در تواریخ جهان شاه
سروده «افسر» خوشنسار باذوق
«رضاشاهی» شده تاریخ این راه «۱۳۱۷»

عزیمت به مشهد

دانشمند معظم آقای سید هبت‌الدین شهرستانی که چندی بود در تهران توقف داشتند صبح امروز برای زیارت آستان قدس رضوی بمشهد عزیمت نمودند.

اتمام تحصیل

آقای دکتر صدری شه‌منش که مدت ۸ سال در آلمان در رشته برق تحصیل نموده و موفقیت‌های بزرگی در تمام دوره تحصیل نصیب ایشان گردیده و به اخذ دکترا نائل ورساله خودرا در قسمت برق نیز گذرانده اخیرا بتهران وارد شده‌اند.

بازرس امورفنی

اصفهان ـ آقای فتح‌الله معتمدی بازرس فنی کارخانه‌های اصفهان، یزد، کرمان وارد و مشغول بازرسی امور فنی کارخانه‌های اصفهان میباشند. ضمن رسیدگی به امور مربوطه مقداری جوهر قاچاق در بازار کشف و قضیه مورد بازجوئی است.

«نقل از اطلاعات ۲۷ شهریور ۱۳۱۷»

افسوس که ۸۰ سال دیر شده است!

داریوش نظری

ملاحسین کاشفی واعظ صاحب «انوار سهیلی»، حکایت شیرینی دارد که کم و بیش باین مضمون است: سلطان هند، ندیمی داشت با ذوق و هنر دوست و سخن دان، که برای سلطان، حکایت‌ها می گفت: روزی نزد سلطان و در باریان، از مرغی اتشخوار سخن گفت که سنگ و آهن گداخته میخورد. این حرف، بر سلطان و مدعیان مجلس گران امد و زبان به تکذیب و استهزاء ندیم گشودند. ندیم، بی درنگ از مجلس بیرون رفت و روسوی بغداد نهاد. در انجا، چند «شتر مرغ» یافت و با خود به هند اورد. این سفر، یکسال بطول کشید. شاه، که از غیبت بی خبر ندیم دل نگران شده بود، وقتی از بازگشت او با خبر شد، به حضورش پذیرفت و علت غیبت یکساله را پرسید. ندیم گفت که بارسال، حکایتی از مرغ اتشخوار گفتم، شما و مجلسیان باور نداشتید. نخواستم برمن تهمت یاوه گوئی ولاف زنی وارد شود. برخاستم، رنج سفری طولانی برخود هموار کردم، مرغ اتشخوار بحضور اوردم تا «انچه از من به خیر شنیدید، به عیان ببینید».

سلطان در جواب ندیم گفت: مردی چون تو که به خرد و دانش اراسته است، البته جز راست نگوید، اما سخنی که در اثبات ان عمر یکساله صرف باید کرد، ناگفتنش اولیتر!

حالا حکایت ان مهندس جوانی است که در بحران **و انفسای نیروی انسانی و نیاز ما به مغز های متفکر** به قیمت هشت سال عمر و جوانی خود، هواپیمائی ساخته که **دو هفته قبل** بعنوان اولین هواپیمای ساخت ایران در فرودگاه مهراباد ۸ متر بهوا پرید. روزنامه‌ها که گزارش این «پرواز تاریخی» را نوشته‌اند و از ان چون اختراع نخستین هواپیمای تاریخ یاد کرده‌اند، خبر داده‌اند که هواپیمای نو نهال (که باسم سازنده ان نامگذاری شده)، یک موتوره است، حداکثر سه ساعت میتواند پرواز کند **روز نهم شهریور** توسط رئیس سازمان هواپیمایی کشوری روی باند مهراباد بحرکت در امد و تا ارتفاع ۸ متری اوج گرفت. و اخرین خبر اینکه برای ساختن هواپیما ۱۸ هزار ساعت کار انجام شده و سازنده، هشت سال تمام زحمت کشیده است. ساختن هواپیما، بخصوص در زمانه‌ای که بسیاری از مهندسان مکانیک ما، وقتی اتومبیل‌شان در جاده و خیابان از حرکت می افتد قادر برفع عیب ان نیستند و باید انقدر منتظر بمانند تا یک شاگرد مکانیک زیر شش کلاس، از راه برسد و بفهمد که فیوز اتومبیل سوخته یا باک بنزین خالی شده، البته کار جالب و قابل تقدیری است ولی این قضیه، یک «اما» دارد، اینکه متاسفانه اندکی (در حدود ۸۰ سال) دیر شده است! معلوم است که این آقای مهندس، در دانشگاه محصل مستعد و پشتکاری بوده و علیرغم فقر امکانات و سردر گمی نظام اموزشی ما، خوب درس خوانده و خوب زحمت کشیده، اما حاصل زحماتشان چیزی در حد اب در هاون کوبیدن شده است.

امکانات اموزشی و تحقیقاتی در دانشگاههای ما انقدر کم است و سیستم اموزشی ما انقدر معیوب و نارساست که نباید انتظار داشت جوانان مارا مخترع و مبتکر و متکی به نفس بار اورد. نقص‌ها انقدر زیاد است که حتی این ارزوی بدیهی که جوانان ما در رشته های درسی خود، حداقل ادمهای اندکی با سواد تحویل داده شوند، ارزوی زائدی است. در چنین نظامی، وقتی دانشجویی انقدر لیاقت نشان میدهد که هشت سال، با هزار و یک ناکامی میسازد تا ثمره فکر و کار خود را ببیند، جای خوشحالی دارد و باید مجسمه اس را از طلا گرفت، اما این ظاهر قضیه است. جنین جوانی، مستحق هزار بارک الله و «صد افرین» است، اما از انطرف، این ناحقی و ظلم بزرگی است که دستگاه اموزشی مملکت در حق او روا داشته و انقدر ساکت نشسته که چنین موجود مستعدی هشت سال تمام از عمرش را برای عبث، برای ساختن یک وسیله که در دنیای امروز مفت هم نمی ارزد (و نساختنش اولیتر)، هدر دهد.

هشتاد سال پیش، وقتی نخستین هواپیمای جهان بوسیله «رایت» به پرواز در امد، مردم جهان حق داشتند برقص و پایکوبی ببردازند و برخی نیز از ان وحشت کنند و به شیاطین و ارواح خبیثه نفرین فرستند. هفت سال بعد، در ۱۹۰۳، برادران رایت نخستین هواپیمای موتور دار جهان را ساختند و از ان پس، صنعت هواپیما سازی به چنان حدی از پیشرفت و تکامل رسید که ابعاد زمان و مکان را اگر از میان نبرده باشد، تا حد حقیری تنزل داده است. سرعت، که انیشتن «بعد چهارم» را براساس ان عرضه کرد امروز از مهمترین خصیصه های قرن ما است. بشر در جابجائی خود از مرز ۳۹ هزار کیلو متر در ساعت (هنگام بازگشت بزمین ـ با اپولو ۱۰) گذشته است.

اقای مهندس سازنده هواپیما بهتر میدانند که اگر صبح در تهران سوار هواپیما شوند، میتوانند ناهار را در لندن میل کنند، شام را در نیویورک صرف نمایند و صبح روز بعد را در تهران میان خانواده خود باشند. علاوه برمسافرت، انقدر در تکنیک های هواپیما سازی پیشرفت حاصل شده و در چهارگوشه دنیا انقدر هواپیما ساخته می شود که بسیاری از انواع معروف هواپیما در دست کمپانی های سازنده بادکرده و مشتری ندارد. تنوع و تکامل هواپیماها، بخصوص هواپیماهای جنگی، انقدر زیاد و سریع شده که چند سال دیگر خرید هواپیماهای جنگی نوعی حیف و میل بودجه و سرمایه عمومی تلقی می شود:

امروز، دهها و صدها هواپیمای کاملا مدرن می خری، هزینه های بسیار کلان انرا هم میدهی، فردا می بینی اینهمه هواپیما روی دست مانده و بشپزی نمی ارزد، چرا که بازارهای دنیا، از انواع هواپیماهای مدرن‌تر و کاری‌تر انباشته شده!

در چنین دنیائی، براستی حیف نیست و ستم و ناحقی نیست که بگذاریم یک جوان مستعد و با هوش، هشت سال تمام از عمر و زندگیش را صرف ساختن چیزی کند که هشتاد سال پیش دنیا انرا تجربه کرده و حالا به عالیترین حد ممکن از کارائی و تخصص در ان رسیده است؟ اگر هشتاد سال پیش، هواپیمای یک موتوره‌ای که هشت متر اوج بگیرد، میتوانست اختراع بزرگ تمام دنیا تلقی شود و چهره تمدن بشری را تغییر دهد، در اواخر دهه ۱۹۷۰ و در عصر کنکورد، در زمانی که بشر با هواپیما تا ۲۵ هزار متر اوج می گیرد، در زمانه‌ای در سرزمین انسوی اقیانوس اطلس، هر امریکایی در سال بطور متوسط بیش از هزار کیلومتر مسافرت هوائی انجام میدهد، ساختن چنین هواپیمائی، ارزشی بیشتر از ساختن بادبادک بوسیله کوچولوهای محلات اطراف مهراباد ندارد. گفتم که این حرف، بمعنی نفی استعداد شگرف و ارزشهای وجودی این مهندس جوان نیست، اما چنین ادم مستعدی اگر این هشت سال عمر خودرا در هر زمینه دیگری صرف میکرد، شاید میتوانست طرح و نقشه‌ای بریزد که هم جوابگوی شوق و استعداد و کنجکاوی علمی او باشد و هم به هزار درد بی درمان این جامعه بخورد.

گناه هدر رفتن هشت سال از عمر یک مهندس برای کاری عبث و کودکانه، برگردن نظام اموزشی ما و امکانات تحقیقاتی ما است که چیزی در حد صفراست.

هرچند وقت یکبار، در گوشه و کنار این مملکت، جوان با استعداد و پرشوری، به قیمت صرفنظر کردن از هزار و یک خوشی انجنانی که بحمدالله در همه جا و بحد وفور فراهم است، و با بول توجیبی و حتی قرض از مادر و خواهر و همسایه، چشم خودرا کور میکند و اختراعی تحویل میدهد که بدرد هیچ بقال و عطاری نمی خورد.

ممکن است فردا، روابط عمومی فلان دستگاه اموزشی، چماق تکفیر را برسرمن براند و با ارائه عکس و تفصیلات، ادعا کند که در فلان کشور پیشرفته هم جوانان انجا جنین کارهایی می کنند. من منکر چنان عکس و تفصیلاتی نیستم.

بقیه در صفحه ۱۸

گزارشهای روزانه اطلاعات ازاروپا

بدون تفسیر

سقط جنین و دولت هلند

موضوع سقط جنین، بحث بزرگی درمحافل اجتماعی و مذهبی هلند بوجود اورده است. حزب دموکرات مسیحی با آزادی سقط جنین مخالف و معتقد است: تنها موردی که قانون میتواند سقط جنین را آزاد اعلام کند «به خطر افتادن سلامتی جسمی و روحی مادر است»

سوسیالیستها برخلاف دموکراتهای مسیحی معتقدند باید سقط جنین آزاد اعلام گردد زیرا درحال حاضر بسیاری از زنان محرمانه سقط جنین میکنند که از نظر بهداشتی سلامتی آنها را سخت به خطر میاندازد.

مطبوعات هلند گزارشهایی منتشر کرده‌اند از بعضی مراکز که درانها پنهانی و بادریافت پولهای سرسام اور کورتاژ رایج است، سوسیالیستها معتقدند باین وضع باید پایان داد. و سقط جنین را آزاد اعلام کرد.

اینک «رن پوئیل» برای نجات کابینه خود درصدد انست که راه حل میانه‌ای بیابد تامورد قبول دموکراتهای مسیحی باشد. لکن انطور که مطبوعات هلند مینویسند اکثر مردم این کشور باسقط جنین موافقند، زیرا سقط جنین درمراکز غیر بهداشتی تاکنون موجب مرگ چند زن جوان شده است.

منصور تاراجی
۲۰ شهریور ۲۵۳۶

انگیزه کجرفتاریها را بیابید

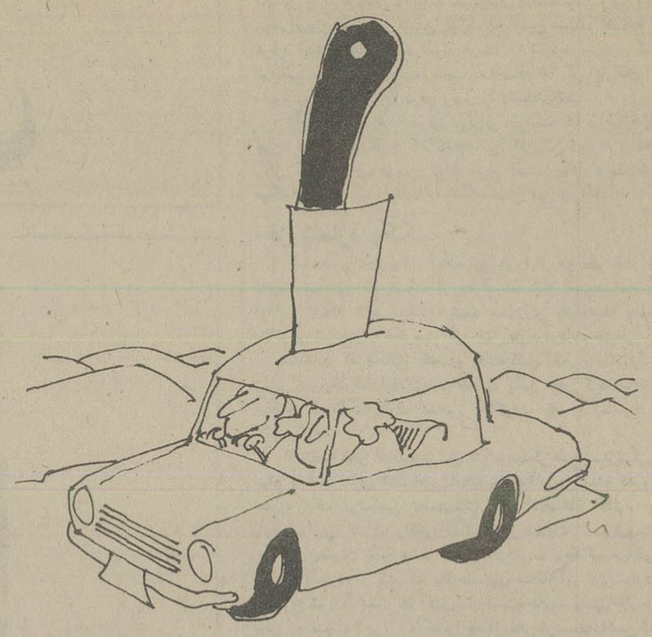

چندی است عده‌ای از خدا بیخبر بانام مهاجمین جاده‌های ایران در نهایت بیشرمی و حیوان صفتی راه برخانواده‌های بی‌پناه می‌بندند و در پیش چشمان احیانا پراز اشک شوهر مضروب و دست و پابسته به زن خانواده تجاوز می‌کنند و بعد هم پابفرار میگذارند.

دراین راه و جهت مبارزه بااین بزهکاران دستگاههای مسئول الحق بسرعت وارد عمل شدند و حق این جنایتکاران را کف دستشان گذاشتند ولی بنظر بنده این بهترین راه مبارزه و جلوگیری از چنین وقایع نیست بلکه نخست باید علل ارتکاب چنین جنایاتی را شناخت آنگاه در فکر چاره و درمان درد برآمد که یکی ازاین علل نمایش خوک ـ بچه آتش در شهر شیراز و در یک مغازه و در ملاء عام بود که لابد میدانید در لابلای نمایش بازیگر در جلوی چشمان حیرت‌زده رهگذران بازن بازیگر مشغول معاشقه و عملیات آنچنانی می‌شده و کاررا بحدی میرسانده که حتی بچه‌های معصوم هم باگذاشتن دست برچشم این قسمت از نمایش را تقبیح می‌کرده‌اند.

مهندس منوچهر مدنی‌نژاد تهرانی.

کوتاه‌شده‌ازمیان‌نامه‌ها

طرح دوروز تعطیل مدارس

طرح دوروز تعطیل مدارس در هفته، طرح بسیار خوبی است زیرا کارمندان اغلب سازمانهای دولتی که در هفته‌ای دوروز تعطیل دارند، نمی‌توانستند ازاین دوروز بنحو مطلوبی استفاده کنند، که باتعطیل دو روزه مدارس هم این مشکل برطرف میشود، هم اینکه دانش‌آموزان فرصت مطالعه و فراگیری بیشتری پیدا می‌کنند که امیدواریم این طرح بمرحلهٔ اجرا درآید.

عباس معصومی

تکلیف من چیست؟

در آبانماه ۱۳۴۶/ پادپیلم بعنوان بهداشتیار در وزارت بهداری و بهزیستی استخدام شدم و در خرداد ماه ۱۳۵۴/ لیسانس ارائه دادم، اما به شهادت مکاتبات بی‌ثمر و مدارک موجود هنوز همان کارمند ۱۰ سال پیش هستم، به عبارت دیگر مسئولان امر بخصوص مسئولان بهداری و بهزیستی استان مرکزی عملا همین قانون نارسای استخدامی را هم نقض کرده‌اند. میخواهم بدانم میتوانم بدون رعایت سلسله مراتب اداری از دستگاه متبوعه شکایت کنم یا باید بهمین صورت بسوزم و بسازم.

امضاء محفوظ

مسئولان مربوطه خارج هستند!

روز هشتم خرداد ماه شرکت مترو و راه‌آهن شهری تهران وحومه طی یک آگهی اعلام کرد گروهی دیپلمه ریاضی و فنی را از طریق مصاحبه و آزمون استخدام می‌کند. براساس این آگهی گروهی از جوانان واجد شرایط ثبت نام کردند و تاتاریخ معین (۳۶/۴/۲۸) مدارک لازم را فرستادند اما تااین تاریخ از انجام آزمون و مصاحبه خبری نیست و مسئولان امر در پاسخ این سئوال که چه وقت آزمون انجام میشود اظهار بی‌اطلاعی می‌کنند و اخیرا مدعی شده‌اند که مسئولان مربوطه در خارج هستند!

آیا سرگردان کردن گروهی از جوانان باینصورت ناخوشایند، مصلحت است؟

آزاد ملکوت

پول پاداش و کسر بودجه

پس از ۳۵ روز کار طاقت‌فرسا در گرمای ماههای تیر و مرداد عاقبت کار ممیزی املاک «ریز» زرین‌شهر به پایان رسید. کاری که می‌بایست ۴۵ روزه به پایان برسد ولی بازحمات پیگیر ممیزین فعال ۳۵ روز بیشتر طول نکشید. طبق قراردادی که در افتتاحیه کلاس سه روزه ممیزی بسته شد، قرار براین شد که پس از اتمام کاربه هرممیز معادل ۹۰۰۰/ ریال پاداش پرداخت شود. ولی باکمال تاسف مشاهده شد که برخلاف وعده آنها و زحمات روزافزون ما، چون سازمان نوسازی و ممیزی، کسری بودجه داشت با نپرداختن پاداش ممیزین، کسری بودجه خودرا تامین کرد. لازم به یادآوری است که حقوقی که به این کارمندان موقت داده می‌شد برخلاف کار موقت خیلی ناچیز بود. این راهم می‌دانیم که معمولا حقوق کار موقت باید خیلی بیشتر از حقوق کار رسمی باشد. اینک از سازمان نوسازی و ممیزی شهرداری میخواهیم که اگر صلاح می‌دانند. به قرارداد خود عمل کنند و این پاداش ناقابل را بپردازند.

سید محمد مسعود میرزائی

جلوگیری از تورم

حسینعلی مصداقی

واقعیت اینست که فراوانی کالا نسبت مستقیمی با کاهش بهای آن دارد و پول هم از این قاعده مستثنی نیست. با بررسی دقیق معلوم میشود که در حدود هزار میلیارد ریال اسکناس و اوراق قرضه در کشور منتشر شده و هر روز هم بانکی به بانکها اضافه میشود که با این جریان کوچکترین مغازه‌دار، میتواند میلیونها ریال پول از بانک دریافت نماید به این معنی که خودش و شاگردش دونفری سفته‌یی را امضاء و تسلیم نمایند. با این وضع و داشتن پول بیش از حد احتیاج الزامی ندارد که کالا را بقیمت حقیقی بفروشد.

مصلحت اقتصادی ایجاب مینماید که ما زاد اسکناسها جمع‌آوری و سفته زمانی پذیرفته شود و کالای وارداتی یا صادراتی پشتوانه آن باشد. بدیهی است اگر خرید و فروش در داخل کشور صورت میگیرد باید در مقابل بارنامه حمل کالا باشد آنهم بمدت سه ماه تا حداکثر از ۶ ماه. با این ترتیب صاحب کالا در موقع پرداخت وجه سفته ناگزیر از فروش کالا خواهد بود، زیرا دیگر پول بی‌حساب در اختیار ندارد تا اینکه کالا را احتکار نموده و بعد بچند برابر قیمت بفروش برساند. اما در مورد بانکها باید برای هر رشته‌ای یک بانک وجود داشته باشد مثلا برای کشاورزی، امور صنعتی، ضمنا حتی‌المقدور باید تعداد بانکهای موجود کاهش یافته و در همدیگر ادغام شوند و سهام بانکهای باقیمانده را خریداری نمایند.

در فعالیتهای بازرگانی و اقتصادی باید هر صنف اتحادیه تشکیل دهد و بازرگانانی که دارای سرمایه کمتری هستند در هم ادغام شوند و دولت افراد را تشویق و موظف نماید تا باتحادیه ملحق گردند.

در بین هر صنف اشخاص خود ساخته‌ای وجود دارند که از صفر شروع کرده و توانسته‌اند در پرتو اینکار خود بمیلیونها یا میلیاردها ریال دسترسی پیدا نمایند. خوشبختانه این قبیل افراد در هر صنفی وجود دارند و مقتضی است که دولت با دادن امتیازاتی آنها را وادار کند که مشکلات صنفی را مرتفع نموده و در واقع راهنمای صنف باشند. زیرا این افراد هستند که بمشکلات کار و راه حل آن واقف‌اند.

کشور ما از ازمنه بسیار دور، کشوری کشاورزی بوده و اکنون که هدف صنعتی شدن را داریم برای صنعتی کردن آن ناگزیر باید متکی بدیگران شویم و اتکاء بغیر تاروزی امکان پذیر است که روابط طرفین برپایه دوستی استوار باشد تا بتوان در مواقع لازم بدون اشکال اسباب یدکی را از کشور سازنده وارد نمود. ممکن است بعلت تغییر سیاست یا عوامل دیگر به لوازم فوق نتوان دسترسی پیدا کرد، همچنانکه امروز، مصر و شوروی چنین وضعی دارند. بعلاوه کدام کشور حاضر است کارخانه مدرنی را که بازدهنده منافع سرشار میباشد به کشور دیگری بدهد؟! در مورد کشاورزی میتوان گفت که تا حدی بخود متکی هستیم هرچند که ضروری است وسایل کشاورزی را وارد کنیم. بعضی ها مدعی هستند که زمین و آب بقدر کافی نداریم، در صورتیکه متخصصین امر معتقدند که آبهای زیرزمینی و روی زمینی کشور برای تامین احتیاج صد میلیون نفر کافی است و مصلحت عام ایجاب مینماید که باین امر مهم توجه کامل مبذول شود.

تشویق به کشاورزی از اهم امور است و در حال موجبات کار برای کشاورزان از هر جهت فراهم است و بطوریکه در روستاها کشاورزان از تمام مظاهر تمدن که در راس آن دبستان و دبیرستان قرار دارد بهره‌مند هستند و فرزندان آنان خوشبختانه به دانشگاهها هم راه دارند، پس بهانه‌یی برای مهاجرت به شهرها نخواهند داشت.

بنابراین باید کشاورزی را رونق داد و حاصل کارکشاورزان را هم بحداکثر قیمت خریداری کرد و جایزه تصاعدی نیز تعیین نمود. دراین صورت اگر هم به بهای بیشتر خریداری شود باز مصرف آن در خود کشور خواهد بود.

حاصل این رویه تشویق آمیز نه تنها کشاورزان، بلکه بازرگانان را نیز مشتاق خواهد ساخت به شهرستان های خود مراجعت کنند تا تمرکز جمعیت در پایتخت از بین برود، بعلاوه اگر بازرگانان ولوبا دریافت پول بلاعوض بشهر خود مراجعت کنند شهرستانها نیز قدرت گرفته و از هجوم و فشار به پایتخت از نظر ترافیک، برق، آب و چیزهای دیگر که متضمن دشواریهای بسیار است کاسته خواهد شد. این نکته نیز قابل ذکر است که اینجانب بهیچوجه عقیده ندارم که باید صنعت را بکلی کنار گذاشت، زیرا پیشرفتهایی دراین زمینه نصیب کشور شده، معهذا حق تقدم با کشاورزی است.

نکته در خور توجهی که امیدوارم باعث سوء تعبیر نشود اینست که دولت تاجر خوبی نبوده و نخواهد بود، بطورمثال یکمرتبه تقاضا شد برای تقویت بنیه اقتصادی کشور به بانکها توصیه شود که مبلغی برای خرید چهارصد دستگاه کامیون بعنوان وام بشرکتهای مهم حمل و نقل پرداخت گردد تا درایران و اروپا بکار خود ادامه دهند. متاسفانه دراین امر مهم حیاتی آنقدر تعلل شد و کار بامروز و فردا موکول گردید تا اینکه حمل و نقل زمینی کشور دراختیار کشورهای خارج قرار گرفت و یکمرتبه توجه نمودند و بعوض چهارصد دستگاه کامیون، پنجهزار دستگاه سفارش داده شده است، آنهم چه نوع کامیونی؟ هرگز توجه نشد که پنجهزار راننده پایه یک را از کجا باید پیدا کنند؟ از کره و فیلیپین و غیره..... این ماجرا ثابت میکند که باید در کلیه تصمیمات راجع بخرید، از افراد صنف دعوت گردد و عمل خرید تحت نظارت دولت انجام گیرد.

در خاتمه بیان این مطلب هم ضرورت دارد که سازمانهای دولتی و ملی باید از هماهنگی کامل برخوردار باشند زیرا اقدامات بدون اطلاع سازمان ذینفع صورت میگیرد که نتیجه آن خسارت و زیان است و این امر ایجاب مینماید که سازمانی بنام هماهنگی تشکیل شود و تا کلیه احتیاجات کشور را برآورد نموده و در سفارش خریده طوری عمل کند که کشتیهای حامل کالا با هم وارد بندر شوند و کالا را تخلیه نمایند.

رئیس
هیات مدیره سندیکای شرکت های حمل و نقل بین‌المللی

حرفهائی ازآن سوی سیم

مشکلات خودرا با «اطلاعات» درمیان بگذارید

باستثنای بعدازظهر پنجشنبه‌ها و روزهای تعطیل
تلفن ۳۲۸۴۳۱ از ساعت ۸/۳۰ صبح
تا ۴ بعدازظهر در اختیار شماست

کلهر جهاندوست:

دوسال پیش وعده دادند خیابان ۴۸ بین مهر و دردشت نارمک تهران را اسفالت کنند. از دوسال پیش مردم چشم براه ماشین‌های اسفالت مانده‌اند اما ازاین طلایه شادی‌بخش خبری نیست و شهرداری محل هم قضیه را بکلی فراموش کرده است.

سعید نژاد ـ شهر ری

در خیابان شیرو خورشید شهر ری باغی است بنام باغ ملک که ساختمان آن بسیار قدیمی است ولی اخیرا مثل اینکه میخواهند درختان باغ را قطع و ساختمان را باخاک یکسان کنند و زمین باغ را در قطعات مختلف بفروشند. فرهنگ و هنر از این اقدام اطلاعی دارد؟

امیر عباس امیر علائی

تازگی ورود به پارک جنگلی چالوس را از ساعت ۸ شب به بعد ممنوع کرده‌اند که این وضع بخصوص برای توریست‌های بیگانه چندان خوشایند نیست. نگهبانان میگویند بما دستور داده شده که دراین ساعت از ورود اشخاص به پارک جلوگیری کنیم.

ماشاءاله دژرخ

در ساعت نخستین صبح هرروز قالبهای یخ را پشت در مغازه‌های اغذیه‌فروشی میگذارند که اغلب بوسیله سگهای ولگرد آلوده میشود و این امر برای بهداشت مشتریان لغذیه‌فروشی‌ها بسیار خطرناک است. پیشنهاد میکنم روی قالب‌های یخ پوشش پلاستیکی بگذارند.

یوسف نظری

کوچه بهار و کوچه تاج و ده متری شفیع‌خانی در مهرآباد جنوبی حدود بیست روز است رفتگر ندارد و مردم ناچار زباله‌های خود را کنار خانه‌ها تلنبار کرده‌اند، به مسئول مربوطه در شهرداری ناحیه تلفن کردیم میگوید رفتگر نداریم، همین است که هست!

آگهی‌های رسمی شرکتها: ● تأسیس شرکتهای جدیدالتأسیس ● تغییرات اساسنامه شرکتها ● افزایش سرمایه ● تصمیمات جدید ● انحلال

آگهی انتخاب نماینده درشرکت لاستیک پارس (سهامی عام) ثبت شده بشماره ۲۴۸۷

طبق نامه شماره ۲۰۱۵/۱۰۶ـ ۲۵۳۶/۵/۲۴ شرکت لاستیک پارس (سهامی عام) آقای محمدعلی نفیسی بجای آقای ناصردانی‌زاده بسمت عضویت هیئت مدیره شرکت مذکور انتخاب گردیده است.
م الف ـ ۱۴۳۵۸
مدیر کل ثبت شرکتها و مالکیت صنعتی ـ یحیی مدنی

آگهی تصمیمات مجمع عمومی عادی سالیانه شرکت همکاری مسا ـ شایگان ـ پیروز (سهامی خاص) ثبت شده بشماره ۲۰۹۳۱

طبق صورتجلسه مجمع عمومی عادی سالیانه مورخ ۳۶/۴/۵ شرکت مزبور ۱ـ ترازنامه و حساب سود و زیان سال مالی ۲۵۳۵ بتصویب رسید ۲ـ آقای مهندس جعفر اسماعیل زاده بسمت بازرس اصلی و آقای محمدرضاجعفری بسمت بازرس علی‌البدل برای مدت یکسال انتخاب شدند ۳ـ روزنامه کثیرالانتشار اطلاعات جهت درج آگهی‌ها و اطلاعیه‌های شرکت تعیین گردید و آقای مهندس اصغر روائی بسمت رئیس هیئت مدیره و آقای محمدحسین پیروز بسمت نایب رئیس هیئت مدیره و آقای مهندس سیروس معتمدی بسمت مدیر عامل و عضو هیئت مدیره برای مدت دوسال انتخاب شدند و کلیه اسناد بهادار چک ـ سفته‌ها با امضاء سه نفر اعضاء هیئت مدیره و مهر شرکت معتبر خواهد بود.
م الف ۱۴۵۵۸
مدیر کل ثبت شرکتها و مالکیت صنعتی ـ یحیی مدنی

آگهی تصمیمات مجمع عمومی عادی سالیانه شرکت سهامی خاص تبلی کار ثبت شده بشماره ۱۸۶۰۷

طبق صورتجلسه مجمع عمومی عادی سالیانه مورخ ۳۶/۴/۲۱ شرکت مزبور ۱ـ ترازنامه و حساب سود و زیان سال مالی ۲۵۳۵ بتصویب رسید ۲ـ آقای عبدالعلی عرفانی بسمت بازرس اصلی و آقای عبداله مظلوم‌پور بسمت بازرس علی‌البدل برای مدت یکسال انتخاب شدند ۳ـ روزنامه کثیرالانتشار اطلاعات جهت درج آگهی ها و اطلاعیه های شرکت تعیین گردید ۴ـ آقایان محمدرضا نقشی ـ رضی رائی محدث ـ مهدی گیوه‌چی یزدی بسمت اعضاء اصلی هیئت مدیره و آقای حسین رحیقی بسمت عضو علی‌البدل هیئت مدیره برای مدت دوسال انتخاب شدند و بموجب تصمیم هیئت مدیره آقای محمدرضا نقشی بسمت رئیس هیئت مدیره و مدیرعامل و آقای رضی رائی محدث بسمت نایب رئیس هیئت مدیره برای مدت دوسال تعیین شدند و کلیه اسناد و اوراق بهادار و تعهداور شرکت باید بامضاء مدیرعامل و یکنفر از اعضاء هیئت مدیره برسد.
م الف ۱۴۹۷۰
مدیر کل ثبت شرکتها و مالکیت صنعتی ـ یحیی مدنی

آگهی تغییرات شرکت سهامی خاص ایران کاوه ثبت شده بشماره ۹۸۶۳

باستناد صورت جلسه مورخ ۳۶/۵/۲۹ مجمع عمومی فوق‌العاده شرکت مذکور سال مالی شرکت از اول شهریور ماه هرسال شروع و به آخر مرداد ماه سال بعد ختم خواهد شد و بموجب صورت جلسه مورخ ۳۶/۴/۱۵ مجمع عمومی عادی شرکت مذکور ۱ـ ترازنامه سال ۲۵۳۵ شرکت به تصویب رسید ۲ـ روزنامه اطلاعات جهت درج آگهی‌های شرکت تعیین گردید ۳ـ آقایان علیرضا ساریخانی بسمت بازرس اصلی و ایرج نصراله مختار بسمت بازرس علی‌البدل برای مدت یکسال انتخاب گردیدند ۴ـ آقایان اصغر قندچی و منوچهر میرداماد و چک‌کورسیو بسمت اعضاء هیئت مدیره برای مدت دو سال انتخاب گردیدند و بموجب صورت جلسه مورخ ۳۶/۴/۱۶ هیئت مدیره شرکت آقایان اصغر قندچی بسمت رئیس هیئت مدیره و مدیرعامل و آقای حسین رحیقی بسمت نایب رئیس هیئت مدیره انتخاب شدند و کلیه اسناد و مدارک تعهد آور و اوراق بها دار با امضاء مدیر عامل و یکی دیگر از اعضاء هیئت مدیره متفقا و با مهر شرکت معتبر خواهد بود.
م الف ۱۴۹۶۴
مدیر کل ثبت شرکتها و مالکیت صنعتی ـ یحیی مدنی

آگهی افزایش سرمایه شرکت تجارتی دیزل الکتریک (سهامی خاص) ثبت شده بشماره ۵۸۱۷

باستناد صورت جلسه مجمع عمومی فوق‌العاده مورخ ۳۶/۵/۱۷ـ سرمایه شرکت از مبلغ سی میلیون ریال بمبلغ یکصد میلیون ریال منقسم به یکهزار سهم یکصد هزار ریالی از محل مطالبات حال شده افزایش یافت و ماده ۶ اساسنامه بشرح فوق اصلاح گردید ضمنا ذیل ثبت از نظر امضاء درتاریخ ۳۶/۵/۲۷ تکمیل شد.
م الف ۱۴۳۵۹
مدیر کل ثبت شرکتها و مالکیت صنعتی یحیی مدنی

آگهی اصلاح ماده ۳ اساسنامه شرکت خانه داریوش (سهامی خاص) ثبت شده بشماره ۲۶۹۶۱

باستناد صورتجلسه مجمع عمومی فوق‌العاده مورخ ۳۶/۵/۳۰ ماده سه اساسنامه بشرح زیر اصلاح شد:
«ماده سوم ـ موضوع شرکت: انجام امور ساختمانی، تولیدی، تجارتی درداخل و خارج کشور منجمله خرید و فروش از هرنوع اعم از معاملات عادی یا رهنی و معاملات قطعی یا شرطی و قرض و استقراض و رهن دادن و گرفتن و رهن گذاردن اموال شرکت به نفع اشخاص ثالث اعم از حقیقی یا حقوقی»
م الف ۱۴۹۶۹
مدیر کل ثبت شرکتها و مالکیت صنعتی یحیی مدنی

آگهی تفویض و تغییر محل شرکت فوسیکو ایران سهامی خاص ثبت شده بشماره ۲۳۳۳۰

باستناد صورتجلسه مورخ ۳۶/۲/۲۷ هیئت مدیره شرکت فوسیکو ایران سهامی خاص تصمیمات زیر اتخاذ گردید ۱ـ کلیه اسناد مالی تعهد آور از جمله چکها ـ سفته‌ها ـ بروات بیش از یک میلیون ریال بامضاء آقای علیرضا صاحب یا آقای ضیاءالدین طباطبائی همراه با امضاء آقای مهدی سیامکی یا آقای ریچاردجان موکت معتبر میباشد ۲ـ کلیه اسناد مالی تعهد آور از جمله چکها ـ سفته ها ـ بروات کمتر از یک میلیون ریال با امضاء متفق آقایان مهدی سیامکی و ریچاردجان موکت معتبر میباشد ۳ـ نشانی شرکت از محل سابق به میدان آرژانتین خیابان بیهقی خیابان چهارده شماره یازده طبقه سوم منتقل گردید.
م الف ۱۴۳۵۷
مدیر کل ثبت شرکتها و مالکیت صنعتی ـ یحیی مدنی

آگهی تصمیمات مجمع عمومی عادی سالیانه شرکت سهامی خاص پرفابریکه ثبت شده بشماره ۱۴۲۸۹

طبق صورتجلسه مجمع عمومی عادی سالیانه مورخ ۳۶/۴/۱۹ شرکت مزبور ۱ـ آقایان محمدامامی ـ یعقوب مرتضوی و احمد حیدری بسمت اعضاء اصلی هیئت مدیره برای مدت دوسال انتخاب گردیدند ۲ـ ترازنامه و حساب سود و زیان سال مالی ۲۵۳۵ بتصویب رسید ۳ـ خانم منیره مطلعی بسمت بازرس اصلی و خانم آذرمیدخت واثقی بسمت بازرس علی‌البدل برای مدت یکسال انتخاب شدند ۳ـ روزنامه کثیرالانتشار اطلاعات جهت درج آگهی ها و اطلاعیه های شرکت تعیین گردید و بموجب صورتجلسه مورخ ۳۶/۴/۱۹ هیئت مدیره آقایان مهندس محمدامامی بسمت رئیس هیئت مدیره ـ مهندس یعقوب مرتضوی بسمت نایب رئیس و احمد حیدری بسمت مدیرعامل شرکت انتخاب گردیدند و کلیه اوراق عادی و مکاتبات اداری و اموریکه تعهد مالی نداشته باشد با امضاء هریک از اعضاء هیئت مدیره و با مهر شرکت و اوراق رسمی از قبیل چک ـ سفته ـ برات ـ قراردادهای تعهد آور و اسناد رسمی با امضاء مدیرعامل باتفاق رئیس هیئت مدیره با مهر شرکت و درغیاب رئیس هیئت مدیره مدیرعامل یا نایب رئیس هیئت مدیره متفقاء و با مهر شرکت حق امضاء خواهند داشت.
م الف ـ ۱۴۹۶۷
مدیر کل ثبت شرکتها و مالکیت صنعتی ـ یحیی مدنی

آگهی تغییرات درشرکت سهامی خاص ساتینکو ثبت شده بشماره ۱۶۷۸۸

برابر تصمیمات مجمع عمومی عادی مورخ ۲۵۳۶/۴/۱۸ تغییرات زیر در شرکت مزبور بعمل آمده است ـ ۱ـ ترازنامه و بیلان شرکت مربوط بعملکرد سال ۲۵۳۵ تصویب گردید ـ ۲ـ بانوان شهین صنیعی‌زاده بسمت بازرس اصلی و مهدی حسینی اشتهاردی بسمت بازرس علی‌البدل برای مدت یکسال انتخاب شدند ـ ۳ـ روزنامه اطلاعات برای درج آگهی‌های شرکت تعیین شد.
م الف ۱۴۵۶۰
مدیر کل اداره ثبت شرکتها و مالکیت صنعتی ـ یحیی مدنی

آگهی تصمیمات مجمع عمومی عادی سالیانه شرکت سهامی خاص صنایع تولیدی اشتاد ایران ثبت شده بشماره ۸۰۷۰

طبق صورتجلسه مجمع عمومی عادی سالیانه مورخ ۳۶/۴/۲۵ شرکت مزبور ۱ـ تراز نامه و حساب سود و زیان سال مالی ۲۵۳۵ بتصویب رسید ۲ـ آقای خدارحم هرمزدزاده بسمت بازرس اصلی و آقای گشتاسب بهزیز بسمت بازرس علی‌البدل برای مدت یکسال انتخاب شدند ۳ـ روزنامه کثیر الانتشار اطلاعات جهت درج آگهی ها و اطلاعیه های شرکت تعیین گردید.
م الف ۱۴۹۶۶
مدیر کل ثبت شرکتها و مالکیت صنعتی ـ یحیی مدنی

آگهی انتخاب مدیرعامل دربانک کار (شرکت سهامی عام) ثبت شده بشماره ۶۰۶۲

طبق صورتجلسه مورخ ۳۶/۵/۳۱ هیئت مدیره بانک کار (سهامی عام) آقای شاهین برخورداریان بسمت مدیرعامل بانک از اول شهریور ماه ۲۵۳۶ تعیین گردیدند و وظایف و اختیارات نامبرده طبق ماده ۴۱ اساسنامه بانک خواهد بود و مدیرعامل حق امضاء اسناد و اوراق مالی والزام آور بانک را به تنهائی خواهند داشت.
م الف ـ ۱۴۹۷۱
خواهند داشت.
مدیر کل ثبت شرکتها و مالکیت صنعتی ـ یحیی مدنی

آگهی تغییرات درشرکت سهامی خاص آکرپل کیلری

طبق صورت جلسه مورخ ۲۵۳۶/۳/۱۰ مجمع عمومی عادی سالیانه شرکت مذکور ۱ـ آقای جهانبخش کنارسری انهاری یکی از اعضاء هیات مدیره از مدیریت عزل و طبق ماده ۱۹ اساسنامه اشخاص ذیل بعنوان اعضاء هیات مدیره برای مدت دو سال انتخاب گردیدند.
۱ـ آقای مهندس غلامعباس سرافراز (گروه الف) ۲ـ دوشیزه شهرزاد شاهین (گروه ب) ۳ـ شرکت کیلری اس ـ آ ـ با نمایندگی آقای کزاویه پیرسون دوتری (گروه ب) ۴ـ شرکت کیلری سن مور اس. ا. با نمایندگی آقای میشل پلتیه (گروه ب).
۲ـ آقای حسینعلی بیگلری و باری جیسون میجل به ترتیب بعنوان بازرسان اصلی و علی‌البدل شرکت برای مدت یکسال انتخاب شدند. ۳ـ روزنامه اطلاعات جهت درج آگهی های شرکت تعیین گردید. طبق صورت جلسه هیات مدیره شرکت مذکور مورخ ۲۵۳۶/۳/۱۱ آقای مهندس غلامعباس سرافراز (گروه الف) بعنوان رئیس هیات مدیره و آقای کزاویه پیرسون دوتری (گروه ب) بعنوان نایب رئیس هیات مدیره برای مدت دوسال انتخاب شدند. آقای مهندس غلامعباس سرافراز مجددا بعنوان مدیرعامل شرکت برای دوره تصدی هیات مدیره با همان اختیارات سابق انتخاب گردیدند. قرار شد کلیه مدارک، اسناد، چکها، بروات، سفته ها و قراردادها و نیز کلیه اوراق تعهد آور شرکت متفقا توسط آقای مهندس غلامعباس سرافراز رئیس هیات مدیره و مدیرعامل شرکت با حق توکیل غیر و یکی از آقایان میشل پلتیه و کزاویه پیرسون دوتری با حق توکیل غیر امضاء و به مهر شرکت ممهور گردد.
م الف ۱۴۸۱۴
مدیر کل ثبت شرکتها و مالکیت صنعتی

آگهی تغییر شرکت سهامی خاص خانه ثبت شده بشماره ۱۷۱۵۶

باستناد صورتجلسه مجمع عمومی فوق‌العاده مورخ ۳۶/۵/۲۹ بند چهارماده سه اساسنامه بشرح زیر اصلاح شد:
«بند ۴ـ انجام کلیه امور بازرگانی منجمله خرید و فروش از هر نوع اعم از معاملات عادی یا رهنی و معاملات قطعی یا شرطی قروض و استقراض و رهن دادن و گرفتن و رهن گذاردن اموال ـ شرکت به نفع اشخاص ثالث اعم از حقیقی یا حقوقی»
مدیر کل ثبت شرکتهای مالکیت صنعتی یحیی مدنی

آگهی تصمیمات مجمع عمومی عادی سالیانه شرکت بانک تجارت خارجی ایران (سهامی خاص) ثبت شده بشماره ـ ۴۰۱۲

طبق صورتجلسه مجمع عمومی عادی سالیانه مورخ ۳۶/۳/۲۶ شرکت مزبور ۱ـ ترازنامه و حساب سود و زیان سال مالی ۲۵۳۵ بتصویب رسید ۲ـ آقایان ورام گوجیان و پرویز حکیم رادبسمت بازرسان اصلی و آقای علیرضا ساریخانی بسمت بازرس علی‌البدل برای مدت یکسال انتخاب شدند ـ ۳ـ روزنامه های کثیر الانتشار اطلاعات و رستاخیز و کیهان جهت درج آگهی ها و اطلاعیه های شرکت تعیین گردید.
م الف ۱۴۸۱۶
مدیر کل ثبت شرکتها و مالکیت صنعتی. یحیی مدنی

آگهی تغییرات شرکت سهامی خاص ارسا گاز ثبت شده بشماره ۵۹۱۸

باستناد صورتجلسه مورخ ۳۵/۳/۲۳ مجمع عمومی شرکت مذکور ۱ـ ترازنامه سال ۵۴ شرکت بتصویب رسید ۲ـ آقایان جعفر پژند بسمت بازرس اصلی و یحیی وزیری نسرین بسمت بازرس علی‌البدل برای مدت یکسال انتخاب گردیدند ۳ـ روزنامه اطلاعات جهت درج آگهی های شرکت تعیین گردید.
م الف ـ ۱۴۵۵۹
مدیر کل ثبت شرکتها و مالکیت صنعتی ـ یحیی مدنی

آگهی تأسیس شرکت سد روس‌کوبا مسئولیت محدود

نظر بماده ۱۹۷ قانون تجارت و ماده ۶ آئیننامه همان قانون خلاصه شرکتنامه و اساسنامه شرکت سد روس‌کوبا مسئولیت محدود که درتاریخ ۲۵۳۶/۵/۱۶ تحت شماره ۲۴۹ دراین اداره به ثبت رسیده برای اطلاع عموم درروزنامه رسمی کشور و یکی از جراید کثیرالانتشار یومیه تهران آگهی میشود.
۱ـ نام و نوع شرکت: شرکت سد روس‌کوبا مسئولیت محدود
۲ـ موضوع: شرکت: کلیه امور بازرگانی مجاز طبق مقررات موضوعه و بازرگانی صنعتی. تجارتی و کشاورزی تهیه و اجرای طرحهای کشاورزی و غیره طبق اساسنامه تنظیمی
۳ـ مرکز اصلی شرکت: کرج میدان پهلوی پاساژ کمالی طبقه سوم
۴ـ مدت شرکت از تاریخ ۲۵۳۶/۵/۱۶ بمدت نامحدود
۵ـ تابعیت شرکت. ایرانی
۶ـ سرمایه شرکت: مبلغ یک میلیون ریال است که تماماً پرداخت شده است
۷ـ مؤسسین شرکت: آقایان خسرو استادجو. محمدحسین وام بخش و مهندس حسین رضایی
۸ـ مدیر یا مدیران شرکت و دارندگان حق امضاء. آقای خسرو استادجو بسمت مدیر عامل ورئیس هیئت‌مدیره و محمدحسین وام‌بخش بسمت نایب رئیس و مدیر امور مالی و مهندس حسین رضائی بسمت عضو هیئت‌مدیره و مدیر فنی شرکت و حق امضاء با دو نفر آقایان خسرو استادجو و محمدحسین وام‌بخش متفقاً با مهر شرکت میباشد
۹ـ میزان کسر سرمایه ذخیره از سود ویژه صدی ده بنام سرمایه ذخیره احتیاط بقیه که سود خالص است پس از پرداخت مالیات و سایر هزینه‌های دولتی به نسبت سهم‌الشرکه بین آنها تقسیم خواهد شد
۱۰ـ انحلال شرکت طبق ماده ۱۱۴ قانون تجارت است
حق الثبت طی قبض شماره ۱۴۱۱۲۵ ـ ۳۶/۵/۱۳ دریافت گردیده و ثبت و بامضاء کلیه شرکاء رسیده است
رئیس اداره ثبت شهرستان کرج ـ کمال راستی

آگهی انحلال درشرکت سهامی خاص ساتینکو ثبت شده بشماره ۱۶۷۸۷

۱ـ برابر تصمیمات مجمع عمومی مورخ ۳۶/۵/۲۴ شرکت مزبور بعلت زیانهای حاصله دراین تاریخ منحل گردید و آقایان عباس نراقی فرشاد و سیدمحمود سیدین هاشمی ساکنان تهران خیابان سوم اسفند شماره ۴۰ بسمت مدیران تصفیه انتخاب و محل تصفیه نیز بنشانی مدیران تصفیه تعیین شد ـ ۲ـ مدیران تصفیه دارای کلیه اختیارات نامه و لازمه بوده و حق امضاء کلیه اوراق و اسناد مربوط بشرکت را متفقا دارند ـ ۳ـ روزنامه اطلاعات برای درج آگهی های شرکت تعیین شد.
م الف ـ ۱۴۸۱۵
مدیر کل اداره ثبت شرکتها و مالکیت صنعتی ـ یحیی، مدنی

آگهی تغییرات درشرکت گروه پرسیزیون لاندا (سهامی خاص) ثبت شده بشماره ـ ۲۲۵۹۸

طبق صورتجلسه مورخ ۳۵/۴/۲۱ مجمع عمومی شرکت مذکور ترازنامه و حساب عملکرد سال ۲۵۳۴ شرکت بتصویب رسیده و بشرح صورتجلسه مورخ ۳۶/۴/۲۸ ضمن تصویب ترازنامه سال ۲۵۳۵ هیئت مدیره قبلی شرکت کماکان برای مدت دو سال دیگر درسمت اعضاء هیئت مدیره ـ ابقاء گردیدند و آقای باریس فرانک برای مدت دوسال دیگر با شرایط مندرج در اساسنامه بسمت مدیرعامل شرکت برگزیده شد و ضمنا آقای محمد نصیر سمیعی بسمت بازرس اصلی و آقای الکساندر فرانک بسمت بازرس علی‌البدل شرکت برای مدت یکسال انتخاب شدند: و نیز روزنامه اطلاعات جهت درج آگهی های شرکت تعیین گردید.
م الف ۱۴۹۶۵
مدیر کل ثبت شرکتها و مالکیت صنعتی. یحیی مدنی

آگهی تأسیس شرکت مجتمع تولیدی و ریسندگی و بافندگی تاج (سهامی خاص)

خلاصه اظهار نامه و اساسنامه شرکت مجتمع تولیدی و ریسندگی و بافندگی تاج (سهامی خاص) که درتاریخ ۳۶/۶/۲ تحت شماره ۲۹۵۵۷ دراین اداره به ثبت رسیده و درتاریخ ۳۶/۶/۲ از لحاظ امضاء ذیل ثبت تکمیل گردیده برای اطلاع عموم درروزنامه رسمی و روزنامه کثیرالانتشار اطلاعات آگهی میشود.
۱ـ موضوع شرکت: تأسیس و بکار انداختن کارخانجات ریسندگی و بافندگی و تولیدی هرنوع پارچه و انواع نخ و آنچه مربوط به صنایع نساجی و امور وابسته بآن باشد و اقدام به کلیه امور بازرگانی داخلی و خارجی اعم از صادرات و واردات که مربوط به امور تولید محصولات کارخانه باشد و توسعه و تغییر فرم کارخانجات و محصولات آن متناسب با تحولات صنعتی دنیا و واردات ماشین آلات مورد نیاز.
۲ـ مدت شرکت: از تاریخ ۲۵۳۶/۳/۲۵ برای مدت نامحدود.
۳ـ مرکز اصلی شرکت: تهران خیابان سعدی جنوبی شماره ۴۳۵
۴ـ سرمایه شرکت: مبلغ یک میلیاردوپانصد ملیون ریال منقسم به شش هزار سهم دویست و پنجاه هزار ریالی با نام که پنجاه درصد آن پرداخت شده و بقیه درتعهد سهامداران میباشد و مبلغ هفتصد و پنجاه ملیون ریال بموجب گواهی شماره ۳۰

«تنگ» مرد شماره یک چین

نیوزویک

هفته گذشته، «هواکوفنگ» رهبر چین میهمان عالیقدر دیگری داشت. وی برای استقبال رسمی از پرزیدنت «تیتو» رئیس جمهوری یوگسلاوی به فرودگاه پکن رفت و سوار بریک «لیموزین» روباز و درمیان ابراز احساسات فوق العاده مردم، باپرزیدنت تیتو به شهرباز گشت.

طی همین سفر بود که پرزیدنت تیتو بعنوان اولین شخصیت خارجی درآرامگاه مائوتسه تونگ رهبر فقید چین حاضر شد و تاج گل نثار کرد.

علیرغم ظواهر امر که حاکی از موقعیت برجسته و فوق العاده «هواکوفنگ» درسازمان رهبری چین میباشد، صاحب نظران غربی معتقدند که «هوا» درحکومت تازه چین قدرت شماره یک و مرد اول نیست.

«ریچارد. ام. اسمیت» نماینده مجله نیوزویک درهنگ کنگ پس از سفراخیرش به چین و به همراه سایروس ونس وزیرامور خارجه ایالات متحده، درهمین زمینه، مطلب زیر را برشته تحریر درآورده است.

***

از دیدگاه هرتازه واردی به چین، رئیس «هوا» قدرت مطلق و تازه این سرزمین پهناور بنظر میرسد. بویژه اینکه درچهار راه های مهم کانتون اولین شهر چین از مرز هنگ کنگ ـ یک پوستر بزرگ و ۲ متری از چهره هواکوفنگ، نخستین چیزی است که جلب نظر مینماید. درپکن نیز هزاران پوستر مشابه از حالات مختلف رئیس «هوا» که نشان دهنده نجابت ظاهری و تواضع فوق العاده اوست، بچشم می آید.

حتی درخانه ها، مغازه ها و ادارات سرتاسر چین، تازه ترین تابلوها تصویر مشترک چهره بشاش و مطمئن مائوتسه تونگ و هوا کوفنگ است که گوئی مائورو به هوا میگوید:

ـ باوجود تومن درآسایش هستم.

اما اگر از کار شناسان واقعی چین درپکن یا هنگ کنگ خواستار نامبردن از قدرتمندترین فرادین کشور درحال حاضر شوید، هیچیک از آنها از هوا کوفنگ نام نخواهند برد.

فرد مورد نظر این گروه که قدرت واقعی را درید او می بینند معاون اول نخست وزیر، تنگ شیائوپینگ میباشد.

تاشش هفته قبل، «تنگ» عملا دارای، هیچ مقام رسمی نبود و تاحدود یکسال پیش از آن، او اصولا درمد نظر هم قرار نداشت، تنها درحزب بدلیل پیروی از افکار سرمایه داری و تمایلی که براست داشت، گاه و بیگاه مورد انتقاد قرار می گرفت. ولی حالا اوضاع فرق کرده و اثرات افکار او بهمراه قدرتی که یافته است، درسیاست حکومت تازه چین بخوبی مشهود است. نظرات دگرگون کننده و درعین حال گستاخانه تنگ، اینک طوری اورا مورد پشتیبانی دیگر رهبران قرارداده که موقعیت تازه وی، یادآور دوران اوج، چوئن لای نخست وزیر فقید و پیشین چین می باشد.

گروه سه نفری که در حال حاضر چین را اداره میکنند. از چپ براست تنگ شیائوپینگ، هوا کوفنگ و مارشال «یه ـ چین پینگ».

سنگر اول

نحوه کار و سیاست تنگ درکنگره اخیر حزب کمونیست چین طوری بود که اینک بنظر میرسد او درگروه ۳ نفری رهبران تازه و میانه روی چین، یعنی درکنار هواکوفنگ و مارشال ـ «یه ـ چین ـ پینگ» درسنگر اول قرار دارد.

پس از گفتگو با کسانیکه دراین اواخر باتنگ و هوا بدفعات به بحث و تبادل نظر نشسته‌اند و بایک بررسی کوتاه از موقعیت کنونی این هردو، دیگر کمترین تردیدی وجود ندارد که تنگ مرد اول و پشت پرده چین است. کسیکه درعین آسایش بیشتر، قدرت افزونتر را نیز دردست دارد. بهترین دلیل اینکه، بسیاری از عقاید و نظرات تنگ دربطن سخنرانیها و صحبتهای عمومی هوا بخوبی مشهود و محسوس میباشد. ضمن اینکه هواکوفنگ، خود شخصا چهره مرد اول چین را ندارد و رفتار و کردارش نیز درخد و سطح چنین مقامی نیست. او درمقابل ـ خارجیان، مردی است فوق العاده خجالتی ـ او همواره آهسته و آرام حرف میزند. بطوری که اکثر اوقات حتی مترجمانش نیز برای دنبال و ترجمه کردن صحبتهایش دچار اشکال میشوند. یک شخصیت اروپائی که درپکن و از نزدیک باهوا ملاقات کرده است، می گفت: هنگام گفتگو با او، من هرگز این احساس را که با مردی بزرگ صحبت می کنم، نداشتم.

گفته ها و نحوه صحبت رئیس هوا، حتی برای خود چینی ها هم تحرک برانگیز نیست. سخن رانیهای او همیشه خشک و ضعیف بنظر میرسند. تکیه کلام همیشگی و تکراری او هم اینست که ـ درحفظ انضباط و رعایت مقررات کاملا دقیق باشید.

اینست که همه جدوجهد «هوا» برای ساختن تصویری درخد و درجه تصویر مائو رهبر فقید چین درنزد مردم این کشور، برای خود بی نتیجه مانده است.

روزی ضمن شوخی بایکی از مقامات چینی، همین مساله را برای او مطرح کردم، اما پاسخ داد:

ـ شما خارجیها فکر میکنید که ما چینی ها همه مثل هم هستیم. ولی اگر بخواهید ما خود تفاوتهای بسیاری را بشما خواهیم گفت.

برخلاف تزلزل روحی هوا که برای جبران این نقطه ضعف درتلاش ساختن تصویری تقلیدی از «مائو»ی فقید برای خود میباشد، تنگ شخصیتی است با اعتماد به نفس بسیار. اما با وجود قد نسبتا کوتاهی (۱/۵۳ متر) هیبت و چهره یک فرمانده بزرگ را داراست. او مردی است سریع الذهن، خوش خلق و مقتدر درصحبت کردن.

مساله‌ای که تاکنون بیشتر موجب محبوبیت و موقعیت استثنائی تنگ شده است، جسارت او برای مبارزه بابیوه مائو، چیانگ چینگ میباشد. وی دراین راه توجه خاص به مساله افزایش دستمزدها و توجه بیشتر به احتیاجات روزمره مردم، دارد. تنگ معتقد است که هر خانواده چینی باید یک دوچرخه، یک ماشین چرخ خیاطی و یک تلویزیون داشته باشد وی دریکی از سخنرانیهای اخیرش ضمن تاکید به همین مساله اضافه کرد که هرفرد چینی باید که درطول هرسال ۶۰ پوند سهمیه گوشت و توانائی مصرف یک نیمه سیب به اضافه ۲۸ گرم پایکان (بهترین مشروب الکلی چین) درهر روز را داشته باشد.

تنگ اینک به نحوی دربرابر خواسته ها و نیازهای مردم چین، تصمیم میگیرد که نتیجه‌اش، افزایش احترام و محبوبیت روز افزون وی دربین توده مردم است. یک دیپلمات غربی میگفت: مردم چین واقعا به تنگ عشق می ورزند.

مغز شماره یک

گذشته، و تجربیات تنگ نیز، اورا از هر نظر قادر به حفظ قدرت سیاسی که بدست آورده است، نشان میدهد. ماه پیش به محض اینکه ازاو اعاده حیثیت شد، وی بلافاصله بصورت ـ بالاترین شخصیت حکومت تازه چین در مراودات خارجی درآمد.

مقامات آمریکائی که دو هفته قبل بهمراه سایروس ونس وزیر امورخارجه ایالات متحده به پکن سفر کرده بودند، تائید میکنند که تنگ طرف تمامی مذاکرات مهم و اساسی بین دو کشور بود.

از نقطه نظر اقتصادی نیز، تنگ مبتکر طرح سازندگی شرقی توام با استراتژی انضباطی است و اعتقاد براینست که وی مغز شماره یک درتمامی تصمیمات مهم اقتصادی کشور میباشد. باوصف این، قدرت واقعی تنگ هنوز شناخته شده نیست.

وی بعنوان یک عضو قدیمی ارتش ـ برخلاف هواکوفنگ ـ روابط گسترده و نزدیک بافرماندهان منطقه‌ای چین دارد. و در مجموع شرایط است که اکثریت وابسته های سیاسی خارجی مقیم پکن به نسبت ۳ بر ۱، تنگ را چه از نظر دردست داشتن قدرت و چه از جهت شخصیت و نوع اداره امور، از هوا جلوتر می دانند. بوجود آمدن چنین طرز فکر و اعتقادی فقط ناشی از روابط گذشته‌ای است که ایندو شخصیت چینی، تابحال بانمایندگان دول خارجی که درپکن بسر میبرند داشته و به حال حاضر نیز کشیده است.

شاید یک دلیل عمده چنین تفاوت فاحشی، جوانی هواکوفنگ باشد که نمی توان اورا در ۵۷ سالگی شایسته تر و پرتجربه تر از تنگ ۷۳ ساله برای جانشینی مائوتسه تنگ دانست.

یک ناظر سیاسی اروپائی عنوان میکرد که هوا فقط چهره یک ولیعهد کم تجربه را دارد که فرمان دو بزرگتر خود، تنگ و مارشال یه «۸۰ ساله» را اجرا میکند.

با اینحال ، پاره‌ای از متخصصان امور چینی، انتظار دارند که دیر یازود، تنگ برای بدست گرفتن رسمی قدرت نیز اقدام کند. بخصوص که مارشال یه، گوشه سوم مثلث ما در رهبری تازه چین درسنی است که بزودی یااز کار کناره خواهد گرفت و یا مرگ اورا از جمع هوا و تنگ خارج خواهد ساخت.

باوجود چنین طرز فکری، رفتار و کردار تنگ بویژه درمحافل عمومی و نسبت به هوا طوری بوده است که هیچ نشانه‌ای از چنین هدفی بدست نمیدهد و همه چیز حاکی از وجود اشتراک نظر کامل بین هوا و تنگ است.

نکته دیگر اینکه تنگ باید بداند و شاید هم که خود وقوف کامل به این حقیقت دارد که برای هردگرگونی تازه‌ای درکادر رهبری کشور، چین چه قیمت گزافی را از نقطه نظر سیاسی، اقتصادی و روحی خواهد پرداخت.

نکته دیگر اینکه، تنگ اینک تمامی قدرت را چه درمحل و چه برای ارضای تمایلات شخصی خود، دردست دارد.

حمله شدید ریگان به سیاست حقوق بشر کارتر

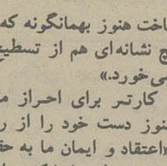

گزارش
جواد میرکریمی
نماینده اطلاعات از امریکا

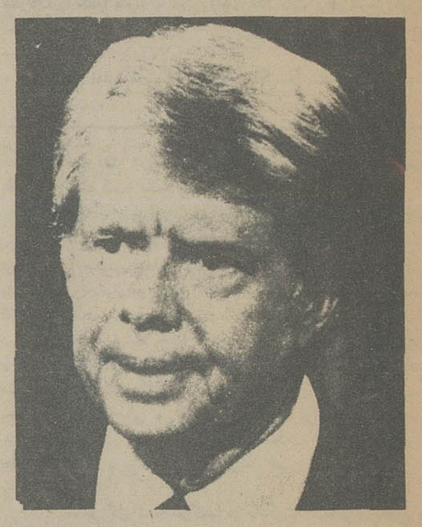

«رونالدریگان» فرماندار پیشین کالیفرنیا و رقیب سرسخت پرزیدنت کارتر در انتخابات اخیر ریاست جمهوری آمریکا از لحاظ مسائل بین المللی نظرهائی خاص به خود دارد که از بسیاری جهات با نظر سایر مقامهای بلند پایه و شخصیتهای آمریکایی متفاوت است. طرفداران او معتقدند که اگر ریگان به ریاست جمهوری می‌رسید چهره دنیا تا آنجا که بهر نحوی از انحاء به سیاست خارجی آمریکا و نیز به سیاست بین‌المللی مربوط میشود، بکلی دگرگون میشد و چنین وضعی گر چه ممکن بود برای برخی از کشورها و زمامداران آنها خوشایند نباشد، لیکن بهر حال نتیجه اصولی‌اش این بود که تکلیف دنیا روشن تر از اینکه هست، میشد و مردم جهان از این اوضاع کجدار و مریز و نابسامان و این اضطرابها و نگرانیهای هر روزه تا حدود زیادی رهائی می‌یافتند. اتفاقا یکنظر خواهی عمومی که توسط یکی از موسسات آمارگیری آمریکا انجام گرفت، نشان داد که اگر ریگان بجای فورد رئیس جمهوری قبلی نامزد نهائی حزب میشد و در برابر کارتر قرار میگرفت شانس پیروزی‌اش بسیار زیاد بود و باحتمال قوی مقام ریاست جمهوری را از آن خود میساخت، زیرا مهمترین عامل موفقیت کارتر و شکست فورد خاطره بدی بود که مردم آمریکا از فورد بعلت عفو نیکسون داشتند. در حالیکه ریگان چنین نقطه ضعفی نداشت وبرنامه‌های سیاسی و اجتماعی و اقتصادی او نیز برای مردم جالب‌تر و امیدوار کننده‌تر بود. عقیده ریگان در زمینه سیاست چه در سطح ملی و چه بین‌المللی بر پایه صریح بودن، محکم ایستادن و از اصول تا آخرین حد ممکن دفاع کردن قرار دارد و میگوید بجای بازی دادن و باز پچه شدن باید تکلیف را یکسره کرد و حق را با شدت عمل جایگزین ناحق ساخت. بعنوان نمونه در مورد تروروخرابکاری که با هیچ منطق توجیه نمیشود، نظرهائی دارد.

بازی یا حقیقت؟

ریگان میگوید: «حقوق بشر یک مساله واقعا اساسی و بسیار مهم امروز است، ولی آیا مبارزه برای احقاق این حقوق که بعنوان تزسیاسی کارتر اعلام شده است صرفا یک بازی سرگرم کننده است که بوسیله روابط عمومی حکومت جدید باینصورت فریبنده شکل گرفته یا اینکه حقیقتی هم در ماورای آن وجود دارد؟ پاسخ قطعی این پرسش و نظر اصلی از عنوان کردن این تزرا فقط کاخ سفید واشنگتن میداند و بس، اما آنچه که ما هم میدانیم اینست که راه پر نشیب و فرازی که کارتر وعده داده بود آنرا با برنامه‌های خود هموار خواهد ساخت هنوز بهمانگونه که بود پردست انداز و نامطمئن است و هیچ نشانه‌ای هم از تسطیح و قابل عبور شدن آن در آینده بچشم نمی‌خورد.»

درماه ژانویه گذشته هنگامیکه کارتر برای احراز مقام ریاست جمهوری سوگند میخورد هنوز دست خود را از روی کتاب مقدس برنداشته بود که گفت «اعتقاد و ایمان ما به حقوق بشر و دفاع از آن باید قاطع و راسخ باشد»، ولی ما تا کنون اثری از این ایمان و اعتقاد و تصمیم به دفاع جهانی از حقوق بشر ندیده‌ایم. کارتر از همان چند خرده‌گیری لفظی که در اوایل کارش از روسها بعمل آورد بقیه انتقادهای مربوط به نقض حقوق بشر را برای همکارانش گذاشت تا تحویل دوستان ما بدهند، در حالیکه کاخ سفید راجع به برخی از بدترین و شرم آورترین موارد نقض حقوق بشر در دنیا سکوت مطلق اختیار کرده است.

قطع تحویل اسلحه

اولین کاری که سردمداران دولت جدید با دستاویز ساختن حقوق بشر کردند این بود که روی پروانه صدور برخی از سلاح‌ها و مهمات و وسایل دفاعی مورد نیاز کشورهای دوست آمریکا را خط کشیدند. جنگ افزارهای مهم و پیچیده و مدرن نظامی بکنار، آنها حتی از تحویل رولورو وسایل ساده مورد نیاز پلیس آرژانتین و اوروگوئه جهت مقابله و مبارزه با آشوب طلبان خودداری کردند و با این عمل خود تلویحا برادعای پوچ گردانندگان مکتب کمونیزم مبنی بر اینکه تروریستهای مارکسیست در این کشورها موجودات بی آزاری هستند که حقوق انسانی آنان توسط حکومت پایمال شده است صحه گذاردند. آنها این واقعیت را نادیده میگیرند که تاریخ اخیر این دو کشور و سایر کشورهای آمریکای لاتین که همگی از زمانهای دور با آمریکا دوستی داشته‌اند مملو از رنجها و ناکامیهایی است که بر اثر فعالیتهای تروریستی و آشوبهای روزمره متحمل شده‌اند و تعادل اقتصادی و ثبات سیاسی و رفاه اجتماعی این ملتها دائما در معرض تهدید بوده است. حتی اگر آنچه را که مربوط به اوضاع داخلی این کشورها است (و طبعا چون در قاره آمریکا است با امنیت ایالات متحده نیز ارتباط نزدیک دارد) ندیده بگیریم لااقل نباید این موضوع را فراموش کنیم که طی سالهای اخیر عده‌ای از ماموران سیاسی و بازرگانان و توریستهای آمریکائی (و همچنین گروه خیلی بیشتری از اهالی خود این کشورها) بوسیله تروریستها ربوده شده‌اند و برخی از آنان بقتل رسیده‌اند.

حکومت اروگوئه اینک عملا تروریسم را در کشور خود تحت کنترل در آورده است و آرژانتین نیز با این هدف فاصله زیادی ندارد و بنابراین آنها برای پیروزی نهائی حتی به حمایت لفظی آمریکا نیز که بخشی از شدیدترین انتقادهایش را برای آنان ذخیره کرده است، نیاز ندارند. بدیهی است آنچه افسانه پردازان کمونیست در باره اوروگوئه و آرژانتین میگویند دو بوبرش را نثار شیلی که کیسه بوکس مورد علاقه آنها در نیمکره غربی است، میکنند. اصولا باید دید منظور از حقوق بشر و احقاق آن چیست؟ حقوق بشر از لحاظ موارد اطلاق آن، یک لفظ عام است و جنبه عام دارد و در این زمینه فرد و جامعه را به یکدیگر پیوند میدهد، باین معنی که اگر افراد یک جامعه هر یک مستقلا از حقوق انسانی خود برخوردار باشند آن جامعه نیز بطور کلی از این حقوق بهره‌مند است و بالعکس اگر حقوق مذکور در یک جامعه بهرسببی بخطر بیفتد برخورداری از آن برای افراد نیز مفهومی نخواهد داشت و مقدور نخواهد بود. اصل آزاد زیستن، در معرض فشار و تهدید و تبعیض نبودن، و از مواهب و مزایایی که حق یک انسان است استفاده کردن، پایه واساس حقوق بشر است. حالا چنانچه این حقوق در یک جامعه توسط عده‌ای بخطر بیفتد ومردم براثر فعالیتهای تروریستی آنان از آزادی واقعی محروم شوند واز لحاظ جانی ومالی ایمن نباشند و دائما در حال نگرانی وتشویش بسر برند وآنگاه مسئولان آن جامعه در صدد جلوگیری از این فعالیتهای مخرب زیانبار بر آیند وعاملین آنرا بدست قانون بسپارند، نباید گفت که حقوق انسانی این عده قلیل پایمال شده است، بلکه آنها چون میخواسته‌اند حقوق انسانی یک جامعه را پایمال کنند بالطبع با مقاومت روبرو شده وگرفتار سر پنجه عدالت گردیده‌اند. عبارات حقوقی غالبا پیچیده است وبرای مردم عادی که با این علم آشنائی نداشته باشند آنچنانکه باید وشاید روشن وقابل درک نیست وحتی خود حقوقدانان هم پاره‌ای از اوقات نسبت به منظور واقعی برخی متون حقوقی به شک میافتند وبه تعبیر وتفسیر متوسل میشوند. لیکن گمان نمیرود که حقوق بشر را از آنچه که گفته شد بتوان ساده تر وگویاتر تعریف وتشریح کرد. حقوق انسانی یک فرد تا هنگامی محترم ودر خور رعایت است که بحقوق دیگران تجاوز وتخطی نکند واگر اینکار را کرد دیگر حقی نسبت بآن حقوق ویا لااقل قسمتی از آن حقوق ندارد ودر واقع این خود اوست که حق خویشتن را پایمال کرده است، نه جامعه وحکومتی که میخواهد او را از کارهای خلاف حقوق انسانی دیگران باز دارد.

موضوع دیگر اینکه اگر ما راجع به حقوق بشر سخن میگوئیم باید مشمول این عبارت عمیق وپر معنی را در نظر بگیریم ودر باره همه با نصفت ومساوات داوری کنیم. دستگاه حکومت کارتر از یکسو حقوق بشر را در سر لوحه سیاست خارجی خود قرار میدهد واز سوی دیگر با فیدل کاسترو یکی از بزرگترین دشمنان حقوق بشر لاس میزند.

سیاستمداران برای تجدید روابط وهیئتهای بازرگانی واقتصادی برای یافتن بازارهای تازه دسته دسته به هاوانا میروند واز اینکه میتوانند دست خود را به ریش کاسترو برسانند قند در دلشان آب میشود، در حالیکه کوبا به قاره‌ها وکشورهای دیگر لشکر کشی میکند وحکومتهای قانونی را سرنگون میسازد. وبهر جا هم که نیرو نمیفرستد خرابکار وتروریست اعزام میدارد وانقلاب وآشوب براه میاندازد. هم اکنون در زندانهای کوبا هزاران نفر فقط بخاطر اینکه آزادی را دوست دارند واز کمونیزم قلبا خوششان نمیآید در اسارت بسر میبرند واز حقوق انسانی خود محروم هستند، لیکن از آغاز زمامداری کارتر تالحظه‌ای که من این حرف را میزنم در این باره حتی یک کلمه از دهان کارشناسان حقوق بشر کارتر نیز شنیده نشده است، چه رسد به اعلامیه تالار بیضی (محل تشکیل جلسات رسمی کاخ سفید وصدور اعلامیه‌های رئیس جمهوری).

از جانب دیگر «ونس» وزیر امور خارجه آمریکا به پکن میرود وبا رهبران رژیم کمونیست چین در باره عادی ساختن مناسبات سیاسی فیمابین دو کشور گپ میزند ولی در این مورد نیز تا کنون از جانب مقامهای مسئول دولت آمریکا هیچ اشاره‌ای به چگونگی وضع حقوق بشر در سرزمین اصلی چین که پر جمعیت ترین کشور دنیا است ونزدیک به یک سوم از تمامی مردم جهان درآنجا زندگی می کنند نشده است.

هیچکس نمیتواند انکار کند که در یک کشور کمونیست بموجب مقررات اجتناب نا پذیر این مرام، اساسی ترین اصول حقوق بشر یعنی آزادی بیان واختیار مکان ومجاز بودن فرد باینکه هر کجا میل دارد زندگی وکار کند برای مردم وجود ندارد.

خوشمزه‌تر اینکه در مورد مساله حقوق بشر تا آنجا که به آمریکا وچین مربوط است موضوع برعکس شده است. قبلا قرار بود پرزیدنت کارتر طبق تز اعلام شده‌اش، پای مسائل مربوط به حقوق بشر در سایر کشورها وبطور کلی در دنیا را بمیان بیاورد، ولی اکنون این چین است که حقوق بشر را در آمریکا مطرح میکند. دکتر «ارنست استرنگلاس» دانشمند آمریکائی به آکادمی ملی علوم آمریکا گزارش داده است که در اوایل سال جاری آمار مرگ ومیر نوزادان در ایالات شمال شرقی آمریکا بین ۱۳ تا ۱۴ در صد بالا رفت واین بعلت انفجار هسته‌ای چین در جوزمین طی ماه سپتامبر گذشته بود که ابر رادیو اکتیو آن باسمان آمریکا رسید.

او میگوید در یکصد تن از این نوزادان مرگ ناشی از تشعشع رادیو اکتیو بطور قاطع تشخیص داده شد.

آیا شما فکر میکنید که وزیر امور خارجه آمریکا در گفتگوهای خود با «تنگ شیا ئوپینگ» در پکن باین موضوع اشاره‌ای هم کرده است؟ بی جهت نفس خودتانرا در سینه حبس نکنید. خیلی بعید است که او در چین مطلبی را عنوان کند وآقای پینگ را از خود برنجاند.

پرزیدنت کارتر در روزی که برای نخستین بار در باره حقوق بشر سخن گفت تاثیر عمیقی در مردم آمریکا باقی گذاشت، زیرا این مردم به حقوق بشر واقعا پای بند وعلاقه مندند.

بهترین دلیل آن، همه جوئی وپژوهشی است که توسط موسسه تحقیق عقاید واقع در پرینستون نیوجرسی بعمل آمده ونتایج آن بوسیله انستیتو روابط آمریکا منتشر شده است. در این همه پرسی ۵۴ درصد از مردم آمریکا اظهار عقیده کرده‌اند که هرگز شرایطی وجود ندارد ونخواهد داشت که پاسخ دولتی بتواند با استناد بآن، سلب حقوق انسانی از مردم را توجیه کند ومنطقی ومدلل جلوه دهد.

کمونیستهای فرانسه رهبری جناح چپ را میخواهند

فرانس پرس

کنفرانس عالی سران احزاب سوسیالیست و کمونیست که روز چهارشنبه با حضور فرانسوا میتران و ژرژ مارشه در پاریس تشکیل شد ظاهرا نتوانسته است گرهی از کلاف سر در گم برنامه مشترک چپ گرایان که اساس مبارزه انتخاباتی دو حزب را در انتخابات دسامبر آینده تشکیل خواهد داد باز کند.

کمونیستها و سوسیالیست ها در پی پیروزی بزرگی که در انتخابات شهرداری ها بدست آوردند تصمیم گرفتند برای استوارکردن پایه های موقعیت خوددرانتخابات آینده در «برنامه مشترک» تغییراتی بدهند. اما دیدار روز چهارشنبه میتران و مارشه نشان داد که رهبران احزاب سوسیالیست و کمونیست نتوانسته‌اند درباره بسیاری از مسائل مهم بتوافق برسند.

ادامه این اختلافها باحتمال زیاد به ائتلاف احزاب چپ پایان خواهد داد.

سخنگوی حزب سوسیالیست در پایان «کنفرانس عالی»، روز چهارشنبه اعلام کرد که دو حزب درباره برخی از مسائل بویژه چگونگی انتخابات شورای اداری افزایش کمک خرج به خانواده های کم در آمد و مرخصی زنان کارگر باردار بتوافق رسیده‌اند.

سخنگوی حزب کمونیست فرانسه تاکید کرد که در بسیاری از مسائل مهم از جمله مسئله دستمزد ها و در آمد ها، ملی کردن صنایع، رعایت اصول دموکراسی در موسسات ملی شده، جبران خسارات وارده به صاحبان سهام، همچنین سیاست کشاورزی وسیاست دفاعی میان سوسیالیست ها و کمونیستها اختلافهای زیادی وجود دارد.

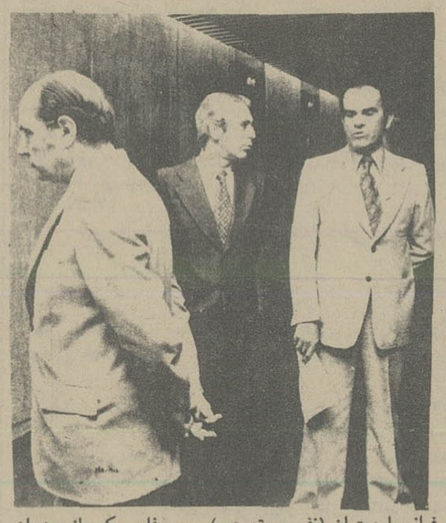

فرانسوا میتران (نفر سمت چپ) روبر فابر یکی از رهبران جناح چپ (نفر وسط) و ژرژ مارشه رهبر حزب کمونیست

حزب کمونیست فرانسه نیز به نوبه خود اعلام کرد که با همه توانائی خواهد کوشید که اختلافهای موجود پیرامون تجدید نظر در برنامه مشترک از میان برداشته شود حزب کمونیست فرانسه تاکید کرده است که حزب کمونیست آماده است برای موفقیت مذاکرات جاری بهر اقدامی دست بزند چرا که حل تمام این اختلافها از راه ادامه گفتگو ها امکان پذیر است.

این اعلامیه کارگران فرانسوی را سخت نگران کرده است. آیا واقعا مذاکرات پیرامون تجدید نظر در برنامه مشترک دنبال خواهد شد؟

این پرسشی است که در حال حاضر نمی توان بدرستی بآن پاسخ داد گو اینکه هر دو طرف به ادامه گفتگو و تبادل نظر و اظهار علاقه میکنند. فرانسوا میتران و ژرژ مارشه در عین حال که لزوم یک برنامه تجدید نظر شده را برای مبارزه انتخاباتی جناح چپ اجتناب نا پذیر میدانند اما حاضر نیستند مواضع خود را تغییر دهند. میتران و مارشه گفته‌اند«ما به پیروزی مذاکرات علاقمندیم اما از مواضع خود در سنگر های سیاسی دفاع خواهیم کرد.»

راست گرایان اکثریت که با امضای یک اعلامیه مشترک در برابر چپ گرایان صف آرائی کرده‌اند تاکنون از هر گونه اظهار نظر رسمی نسبت به نتایج کنفرانس سران احزاب سوسیالیست و کمونیست خودداری کرده‌اند اما «ریمون بار» نخست وزیر فرانسه هنگامی که پاریس را بسوی واشنگتن ترک می کرد گفت: بیم آن دارم سرانجام فرانسوا میتران «گروگان» حزب کمونیست بشود. بدیهی است که با متلاشی شدن ائتلاف چپ گرایان شانس موفقیت احزاب اکثریت در انتخابات آینده بیش از پیش افزایش خواهد یافت.

فرانسوا میتران چند روز قبل از تشکیل کنفرانس سران چپ گرا بیکی از نزدیکان مورد اعتمادش گفته است: چپی ها دیوانه شده‌اند من از آنچه که در داخل ائتلاف چپ می گذرد سر در نمی آورم. و نمیدانم رهبران حزب کمونیست در جستجوی چه چیز هستند« قدر مسلم این است که هدف کمونیستها یک در گیری ساده پیرامون مسائل انتخاباتی یا بدست آوردن امتیاز های ـ جدیدی نیست.

رهبران حزب سوسیالیست بر آنند که ادامه حمله کمونیستها به شخص فرانسوا میتران برنامه مشترک و پیروزی چپ گرایان را در انتخابات آینده بخطر خواهد انداخت. برخی از رهبران سوسیالیست میگویند روشی که کمونیستها پیش گرفته‌اند «یک خودکشی» است که دو مسئله اساسی را پیش میاورد: و آن اینکه «مارشه» و رفقایش میخواهند بیک شرکت آزمایشی در دولت آینده دست بزنند؟

کمونیستها میخواهند قدرت را بدست بگیرند؟ سوسیالیست ها باین پرسش پاسخ مثبت میدهند. روش حزب کمونیست فرانسه این مطلب را تائید می کند.

کمونیستهای فرانسه با چشم پوشی از دیکتاتوری پرولتا ریا و موضع گیری درباره اروپا و آزادیهای فردی بانچه که از دو سال پیش در جستجویش بودند دست یافته‌اند.

اکنون نگرانی سوسیالیست ها از نقشه های آینده حزب کمونیست بیش از هر وقت دیگر است. حزب فرانسوا میتران میداند که برای پیروز شدن در انتخابات آینده به حزب کمونیست و سندیکای نیرومند «ت.ژ. ت» نیاز مبرم دارند. اگر روزی از این ائتلاف دشوار خسته شوند و بخواهند سوسیالیست ها را کنارگذاشته و تنها هویت واقعی خود را حفظ کنند سوسیالیست ها بی آنکه دستشان بجائی بند شود منزوی خواهند شد. مگر آنکه سوسیالیست های تند رو امتیاز هائی به ژرژ مارشه بدهند که بکار بستن برنامه مشترک امکان پذیر شود. اما عکس العمل برخی از رهبران سوسیالیست در برابر کمونیستها بسیار پر معنی است. مثلا شش نفر از نمایندگان شهرداری که در انتخابات اخیر از جانب حزب سوسیالیست با لیست حزب سوسیالیست انتخاب شده‌اند ضمن نامه‌ای که بعنوان فرانسوا میتران نوشته‌اند تاکید کرده‌اند: «دادن امتیازات بیش از این امکان پذیر نیست. با کمونیستها دیگر نمی توان کاری کرد»

باین ترتیب ظاهرا سوسیالیست ها و کمونیستها نسبت بیکدیگر ظنین شده‌اند و این سوء ظن ها و شک و تردید ها بیشتر درباره مسائل سیاسی و یا شخصی است.

چند روز قبل از آنکه ژرژ مارشه باتفاق همسرش به جزیره کورس برود رهبر حزب کمونیست فرانسه دربرابر گروهی از دوستان کمونیست و غیرکمونیست می گوید:

«هر بار که فرانسوا میتران را می بینم دلم میخواهد دستم را روی صورتش بگذارم تا چشمم به چشمش نیافتد»

یک نامه از یک پدر به صفحه خانواده

راز خوشبختی یک خانواده

همه پدرها ومادرها می توانند با خواندن این سرگذشت خواندنی، ماجراهای تلخ وشیرین زندگی خود را برای ما ارسال دارند

پدر یك خانواده‌چهارنفری طی نامه‌ای به‌صفحه خانواده رازِ خوشبختی خودو خانواده‌اش را با بیانی گرم‌و ساده برای ما شرح داده است.

این پدر ضمن اینکه خواسته است ، نامش‌نزد مامحفوظ بماند درخواست کرده ،درصورت امکان شرح زندگی اورا برای سایر خانواده ها منعکس کنیم. زندگی ازدیدگاه این‌خواننده عزیز و خانواده‌اش شیرین و دلچسب ولذت‌بخش است، از این‌روی‌اودرخواست کرد تاباانعکاس‌خصوصیات زندگی‌اش ، تجربیاتی را در طول زندگی کسب کرده‌وبازگو کنیم.

از آنجا که‌شرح زندگی‌این خانواده نکات جالبی‌رادر بردارد‌مافشرده‌ای‌از آنرا درج‌میکنیم‌و ازاین پس سایر سرگذشت های جالب‌وخواندنی خانواده های دیگر رانیز درهمین‌ستون منتشر خواهیم ساخت.

مردی هستم ۵۸ ساله و همسرم ۵۴ سال دارد ، در سال ۱۳۲۰ شمسی ازدواج کرده‌ایم ، اولین فرزند ما پسری است که امروز ۳۳ سال دارد بعد از اوصاحب سه دختر شده‌ایم که‌بترتیب ۳۱ ساله ، ۲۷ ساله، ۲۵ ساله هستند و اینرا هم بگویم که هنگام تولد اولین فرزندم ، کارمندی ساده‌بودم و نه خودم و نه همسرم هیچگونه درآمد دیگری نداشتیم . هنوز هم مستاجر هستم و در اداره‌ای که خدمت میکردم ، همیشه منتظر ابلاغ حکم انتقال از شهری به شهر دیگر بودم. ظرف مدت ۲۴ سال خدمت ۳۱بار نقل و انتقال و اسباب‌کشی داشته‌ایم و به گواهی پرونده تحصیلی چهار فرزندم که موجود است آنها کمتر کلاسی رادر یک مدرسه بوده‌اند وبعضی کلاسها را مثلا ثلث اول در خرم‌آباد لرستان ، ثلث‌دوم در کرمان ، و ثلث سوم در اصفهان بوده‌اند .

پس بمن حق میدهید که در چنین شرایطی موفقیت بمحض آنکه خدمت دوساله سپاه بهداشت را به پایان رسانید ، با تسهیلاتی که بسبب قبولی در آن‌آزمایش برای او قائل‌شدند به‌آمریکا رفت و دوره تخصصی را شروع کرد . البته حقوق مکفی هم میگرفت و برای خواهران خودش هم میفرستاد . به تخصصی‌اکتفا نکرد در یک رشته جالب فوق تخصصی‌گرفت به‌ایران برگشت و دردانشگاه پهلوی شیراز به خدمت مشغول‌شد و هنوز هم مشغول است .

دختر ۲۱ ساله‌ام وقتی دیپلم دبیرستان را گرفت در یک آزمایش کلاس قضائی شرکت کرد و قبول شد و باستخدام رسمی دولت‌درآمد

دختر ۲۷ ساله‌ام پس از اخذ دیپلم در کنکور شبانه دانشگاه اصفهان شرکت‌کرد و قبول شدو ضمن‌استخدام در یکی از سازمان های دولتی ، او هم دوره‌چهار ساله لیسانس روانشناسی را با موفقیت طی کرد و براثر تشویق برادرش که در آن موقع آمریکا بود از خدمت استعفا نمودمبه آمریکارفت، در آنجا هم به استخدام‌یکی از دفاتر وابسته به سازمان ملل درآمد و رشته فوق لیسانس را شروع کرده است .

دختر ۲۵ ساله یا آخرین فرزند ما پس از دیپلم دریدی از شرکت‌های غیر دولتی مشغول بکار شد و قسمتی از حقوق خود را پس‌انداز کرده به کمک و تشویق خواهرش که در آمریکاست با پس‌انداز خودش به‌آمریکا رفته و به تحصیلات خود ادامه میدهد .

رازِ موفقیت ما

و اما راز و رمز موفقیت ما که لااقل بنظر خود ما موفقیت بوده است :

الف : رفتار خود ما ، یعنی زن و شوهر باهم .

۱ـ دروغ ، ولو از نوع مصلحت‌آمیز آن در زندگی ۳۵ ساله ما هرگز راه‌نداشته است .

۲ـ اگر در انجام کاری‌از نصب پرده‌های منزل گرفته‌تا مهمترین مسئله زندگی‌احیانا اختلاف سلیقه پیدامیکردیم ، گاهی من و گاهی همسرم گذشت کرده هرگز جهل و سماجت نکرده‌ایم .

۳ـ پول ، این کوسه ماهی خطرناکی که بهر جا وارد شودبا حرکات‌ماجرا‌جویانه‌اش چشمه های‌زلال زندگی را تیره‌وتار میسازد در زندگی ما کمترین‌تحریکی نتوانسته است بکند . ۳۵ سال است که دسته چک و حقوق ماهیانه من‌در کشوی کمد همسرم جای دارد وهر کدام از ما هروقت و هر مقدار که لازم داشته باشیم برداشت کرده و حسابش‌را پس داده‌ایم . هردوی ما ، در قناعت وپرهیزازولخرجی و چشم همچشمی و رقابت های بچه‌گانه با دیگران بر دیگری پیشی گرفته‌ایم ، در نتیجه گاهی من به همسرم اعتراض کرده‌ام که مثلا چرا کفش و کیف خودش راپس از مدتها تجدید نمیکند و گاهی همسرم مرا مجبور میکرده است که پارچه‌ئی بخریم و به خیاط مردانه بدهم تا کت و شلوار نوئی بدوزد .

۴ـ هیچگونه‌اعتیادی‌حتی بسیگار نداشته‌ایم و خیلی کم پیش آمده که من‌و همسرم ندانسته باشیم ، دیگری در کجاست‌و چه میکند،جزئیات برنامه و ساعات‌شبانه‌روزی ما معلوم و مشخص بوده است .

۵ـ در مدت سی و پنج سال زندگی زناشوئی ، فرزندان ما هرگز نزاع و دادوبیدادی از ما ندیده‌اندو اگر برسر چیزی مختصر بحثی داشته‌ایم، دورازچشم بچه‌ها بگومگو میکردیم وعمر این بگومگوها هم هیچوقت از یکی دو ساعت بیشتر نبوده است .

ب : رفتارما با فرزندانمان بترتیب سن یعنی از هنگام تولد تا زمانیکه ازدواج می کنند و براه خودشان‌میروند

۱ـ توجه‌و مهر ومحبت: این تنها چیزی بوده است که من و همسرم و همچنین مادر من که با ما زندگی میکند ، بدون حساب‌وکتاب و بطور نامحدود نثار فرزندانمان کرده‌ایم . برای خوشحال کردن بچه‌ها و سرگرم ساختن آنها ،خود من لااقل هزار مرتبه به‌جای اسب یا اتوبوس چهاردست و پا بدور اطاق چرخیده و بچه‌ها را دوترکه و سه‌ترکه سواری داده‌امو البته‌خودم هم از اینکار لذت برده‌ام . قصه گفتن و عروسک بازی و الاکلنگ و سرگرمیهای دیگر که بینهایت .

۲ـ در رعایت شخصیت بچه‌ها ، آنی غفلت‌نکرده‌ایم‌و حتی برای یکبار هم پیش نیامده که در حضور کسانی غیر از خودمان (من مادرم و همسرم) آنها را مورد مواخذه و سرزنش قرار دهیم . به همبازیهای آنها هم محبت واحترام‌میگذاشتیم آنقدر که متاسفانه در منزل خودشان چنان رفتاری را ندیده بودند و ما میدیدیم‌که بچه‌هایمان با اینکار چقدر خوشحال میشوند .

۳ـ استقلال در زندگی : منظور ، استقلال در زندگی کودکانه است که با توجه بسن و سال آنها برایشان ضروری دانسته هرگز ازمد نظر دور نمیداشتیم . اگر خانه‌ئی که در شهرستانها اجاره کرده بودیم اطاق‌کافی داشت به هردو نفر ازبچه‌ها بترتیب سنشان یک اطاق و اگر اطاق کافی نداشت‌لااقل بهر کدامشان یک اشکاف یا کمد جداگانه اختصاص‌داده حتی درصورت اجبار،فضای داخل یک کمد را بین دو نفرشان تقسیم میکردیم و هیچوقت از حد و حدودو حق وحقوق‌خودشان‌تجاوز نمیکردند و ما هم هرگز تبعیضی بین آنهاقائل‌نمیشدیم مگر به مقتضای سن وکلاس بالاتری که خودشان این تفاوت را به آسانی می ـ پذیرفتند .

۴ـ تشویق ، بهیجوجه‌از تشویق بچه‌ها در صورتیکه نمره خوبی گرفته بودند و یا نقاشی و کار دستی‌کرده بودند غافل نمیشدیم و نمره خوب و کار آنها را بهر کس که وارد منزل ما میشد نشان میدادیم و کلی تعریف میکردیم و جایزه‌ئی هم برایشان در نظر میگرفتیم و بوضوح میدیدیم که اینکارما اثر خودش را بخشیده و بچه‌ها را دقیقتر و مرتب‌تر و مودبتر کرده است .

۵ـ دوستی و رفاقت ما با فرزندانمان . مرد همسرم همیشه با بچه‌ها دوست و صمیمی و محرم اسرارشان بودیم .

۶ـ هرگز بدقولی‌نمیکردیم ـ هیچوقت به فرزندانمان قولی نمیدادیم که نتوانیم انجام دهیم بسیار پیش آمد که پیشنهادی میکردند و من به آنها جواب میدادم باید فکر کنم و امکانات خودمان را بررسی کنم و بعداجواب بدهم و اگر لازم میشد با استدلال و منطق‌علت‌مخالفت و عدم امکانات خودمان را به آنها می‌قبولاندم ولی چنانچه قولی میدادیم حتما میگذاشتیم و اگر خودشان بقول خودمان عمل میکردیم و آنها هم مینا همینطور تربیت شده‌اند .

۷ـ انتخاب‌رشته‌تحصیلی: هرگز در انتخاب رشته تحصیلی به آنها پیشنهادی نمیدادیم حتی در انتخاب مدرسه هم آنها را آزاد میگذاشتیم و اگر خودشان در انتخاب رشته تحصیلی مردد بودند از اولیای دبیرستان کمک میگرفتیم وبا توجه به نمرات و سوابق تحصیلی با اطمینان‌واعتماد رشته‌ئی را انتخاب‌میکردند.

۸ـ مرتب‌بودن سروو‌ضع بچه‌ها را از سروو‌ضع خودمان هم لازمتر وواجبتر میدانستیم و معتقد هستیمکه نبایستی بهیچوجه از این جهت احساس حقارت کنند.

۹ـ و بالاخره همیشه به یاد داشته‌ایم که فرزندان ما پدران و مادران‌فردای‌همین اجتماع خواهند شد وحتما بایستی بخودشان‌متکی‌باشند و بطور واقعی بالغ شوند نه از روی شناسنامه و پیوسته بخاطر می‌آوردیم آنچه را که پدر و مادر خودمان با ما کرده‌اند و ما را خوشایند نبوده است ، همان رفتار ناخوشایند را امروز ما با فرزندانمان‌نکنیم.

همین و بس ...

او و آندره...

همیشه سروقت بمدرسه میرسند

بعضی ها فکر میکنند که رازی در اینکار نهفته است ولی وقتی که علل آنرا بدانند بیشتر متعجب میشوند زیرا بین آندره و بچه‌ها رابطه دوستی بی‌شائبه و محکمی وجوددارد و اصولا آندره دوست صمیمی و قدیمی بچه‌هاست.دوستی که همیشه همراه آنهاست .

اگر علل سروقت رسیدن بمدرسه رااز بچه‌هائی که آندره دارند سئوال کنید ، خواهند گفت :

۱ ـ خوشفرم و شیک است .
۲ ـ بسیار محکم است .
۳ ـ سبک است .
۴ ـ پا درون آن راحت است .
۵ ـ باعث خستگی پا نمیشود.

آندره بهترین دوست وهمراه شماست

BELLA

سه‌مدل لباس روز

مدل های انتخابی مناسب برای خانم هایی که پوستی آفتاب خورده و برنزه دارند . در این مدل ها از رنگهای قرمز ، زرد و نارنجی استفاده شده است .

این مدل ها دارای بلوز یقه‌باز باکتهایی گشاد و آستین های بلند است .

دانستنیهای زندگی

حوادث در محیط خانه رقم بزرگی از تلفات را به خود اختصاص داده است وهرروز چند نفر کوچک وبزرگ‌قربانی حوادث مختلف می‌شوند ودر این میان سهم کودکان بیشتر از سایر گروه های اجتماعی است . کودک بعلت طراقت و شکنندگی و آسیب پذیربودن جسمی ، بیشتر در خطراست.

در اینجا به چند نمونه‌از مخاطراتی‌که درخانه ممکن است جان شماو کودکانتان‌را تهدید کند اشاره می‌کنیم .

خطراتی که گاهی بنظرنمی‌آیندولی عواقب ناگواری‌دارند

★ هرچقدر خانه شما تمیز است و پارکت ها وکف پوش اطاق هاوراهرو هامیدرخشند، ولی آیا به‌فکر شما خطورکرده است که واکس زدن زاید آنها را لیز می‌کند و ممکن است افراد خانواده زمین بخورند. نظافت را مراعات کنید ولی امنیت راهم از خاطر نبرید ، از کف راهرو های خودزمین لیز و خطرناک نسازید .

در ضمن دقت کنید که‌فرش های کوچک لیز نخورند.

می‌توانید آنها را با گیره های مخصوص به زمین‌متصل کنید.

● پله های زیر زمین وقتی کاملا روشن نباشند. خطرناک هستند، گاهی فقط کافی است که لامپ قوی تری کاربگذارید، در صورتی که دسترسی به برق قوی نداشته باشید لبه‌پله هارا بارنگهای شب نمامشخص کنید. این عمل مانع‌سقوط شما و بچه‌ها خواهد شد .

★ طبیعی است که‌فرزند کوچک نمی‌تواند به تنهایی از پله ها بالا و پائین برود خیلی آسان می‌توانید او را از خطر سقوط در امان نگهدارید فقط کافی است جلوی پلگان نرده های کوتاه کار بگذارید .

شما دوست دارید پنجره ها همیشه برق بزنند و در نظافت آنها می‌کوشید ، ولی آیا همیشه اقدامات احتیاط آمیز را رعایت میکنید ؟

فراموش نکنیدکه وقتی‌روی لبه خارجی پنجره می‌ایستید با جان خودبازی می‌کنید .

آگهی مناقصه شماره ۶۴ـ ۲۰ر۶ر۲۵۳۶

آمادگاه کرمانشاه جهت مصرف یك قلم گوشت گوسفند بمقدار مندرج درشرایط موجود تحویل در سنندج از طریق مناقصه خریداری می نماید.پیشنهاد دهندگان‌میتوانند بامراجعه‌به آمادگاه و ملاحظه مشخصات معامله پیشنهاد خود را طبق مفاد مندرج در شرایط معامله‌تنظیم‌وتاساعت ۱۰ صبح روز ۱۰ر۷ر۲۵۳۶ به آمادگاه‌کرمانشاه واقع دربلوار طاق‌بستان تسلیم نمایند .

آمادگاه ـ کرمانشاه

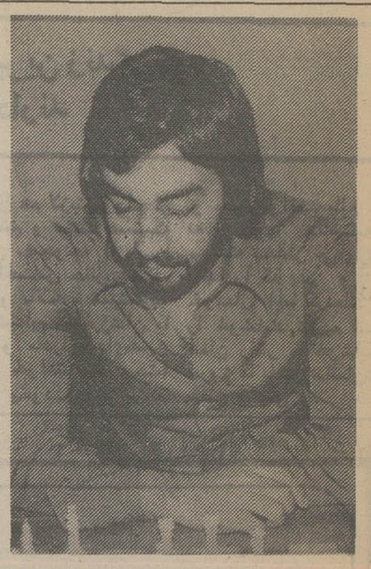

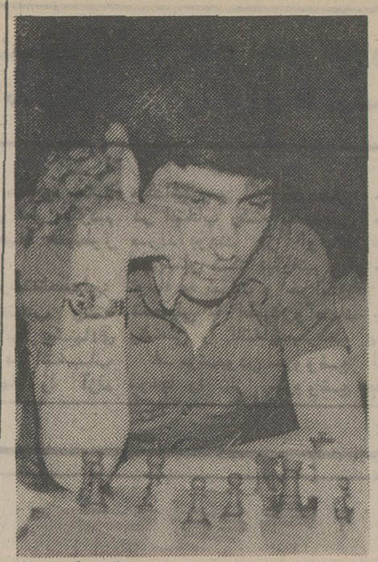

پس از شکست اسماعیل‌صفر زاده ، اینک مهدی ماموری‌تنها صدر نشین مسابقه ها است. محمد حسن صلحجو چون مرحله نیمه نهائی ، دیروز بار دیگر اسماعیل صفرزاده چهره پرسابقه تیم ملی را شکست‌داد.

نخستین تصمیم مربیان‌وکمیته فنی‌فدراسیون مشت‌زنی

گزینش ۴ مسافر اندونزی

ناصر علی بابائی، منصور صادقی، محمد آذرحزین‌وماسیس‌هامبارسومیان‌نخستین انتخاب شدگان برای تیم‌ملی‌مشت زنی

دیشب ، غربال اردوی تیم ملی مشتزنی که از سه‌شنبه‌ی گذشته در استادیوم داودیه تشکیل شد ، به‌حرکت درآمد، و در نخستین نشست کمیته‌ی فنی و مربیان که با حضور پطروس نازاربیگیان نایب‌رئیس فدراسیون برپاگشت ٤مسافر قطعی از ۷ و حداکثر۸مسافر اندونزی شناسایی شدند :

«ناصر علی‌بابائی در ٥٤ کیلو ، منصور صادقی در ٥۶۳ کیلو ، محمدآذرحزین‌در ۷۱ کیلو ، و ماسیس هامبارسومیان در ۸۱ کیلو.»

در اردوی مشتزنان نامزد تیم ملی ، ۲٦ مشتزن‌ازتهران و شهرستانها شرکت کرده بودند که در پی ختم جلسه مربیان و کمیته‌ی فنی نام ۸ تن از رهوزگان اردو ، اعلام گردید : «صفر رضائی و حسین ابی ابراهیمی‌ازهمدان، فرمان سلمان‌زاده از کرج ، علیرضا پورشریف از شیراز ، اسداللهی از گیلان ، وبهروز پنجه‌ای و حسین صحرائی از تهران ، مشتزنانی بودند که‌از اردو مرخص شدند.

جنگ سنگین وزنها

چنین پیداست ، که سفر مشتزنان ما به فستیوال‌برلین، منتفی خواهد شد ، ولی قطعیت این موضوع ، تا آخر هفته جاری معلوم میگردد .اما تکلیف بقیه‌ی اوزان مشتزنی که بایستی در مسابقه های قهرمانی آسیا در اندونزی شرکت جویند، شبهای‌دوشنبه و چهارشنبه روشن میگردد : «روز دوشنبه،چنانچه‌داریوش جعفری مشتزن سنگین‌وزن‌تاج تا امشب خودرابه اردو معرفی کند ، مبارزه‌یی میان اوو بادپا انجام خواهد گرفت، و پیروز جدال اینان ، دربرابر سیروس صداقتکیش، سنگین‌وزن ملی بندرپهلوی خواهد ایستاد . جعفری ، به احتمال قوی‌فردا در اردو حاضر نخواهد شد، و بنابراین بایستی با پیکار صداقتکیش - بادپا ، چهره‌ی سنگین وزن را شناخت که به اندونزی میرود . قهرمان سنگین وزن آسیا ، هیچگاه از این حریفش شکست‌نخورده است. در وزن ۷۵ کیلو ، گزینش چهره‌ی اعزامی آسان نخواهد بود ، چون کریم صمدی ، که در شهر خود - بندر پهلوی - افشار اسدی را ناک‌اوت کرده ، بایستی دوباره با این حریف تهرانی بجنگد ، تا در صورت‌پیروزی بر او ، دربرابرحسین‌علی‌نژاد فاتح مدال طلای آر . سی.دی قرار گیرد . علی‌نژاد،درهمدان - جام بزرگ دنیای ورزش - صمدی را در مبارزه‌یی نزدیک برد ، و حالا باید دید که‌جدال مثلث اینان بکجا می‌انجامد .

حساسترین گزینش

حساس‌ترین گزینش از آن وزن ٦۷ کیلو خواهد بود : روز دوشنبه دومرد فاتح‌دیدار احمد پورافتخاری ملی پوش تبریز - ستودگان جوان‌نوپای گیلانی ، و دیدارعلی‌جمشیدی - حسن‌ابراهیمزاده‌دو ملی‌پوش تهرانی شناخته میشوند وروز چهارشنبه که تقریبا فینال این وزن انجام می‌گیرد ، مسافر اندونزی برگزیده میشود .

اما ، در مورد اینکه‌کسی‌در وزن ۵۷ کیلو به مسابقه‌های اندونزی خواهد رفت ، یا نه هنوز تصمیم قاطع گرفته نشده است ، ولی جبار فعلی،قهرمان ملی‌پوش و پر افتخار این وزن بایستی یک حریف کرمانشاهی را دیدار کند که دو وزن بالاتر از اوست :

«مصطفی عباسی ، احتمال دارد که فدراسیون مشتزنی ، درصورت گرفتن پروانه سفر به آلمان شرقی ، چند چهره جوان از جمله سپهری آزاد از گیلان ، طیاری ازکرمانشاه و یکی از مردان ۷۵ کیلو را به فستیوال برلین‌گسیل‌دارد ، اما در هر حال ، در اوزان ٤۸ و ٦۰ کیلو کسی به اندونزی نخواهد رفت .

ماسیس هامبارسومیان: ۸۱کیلو

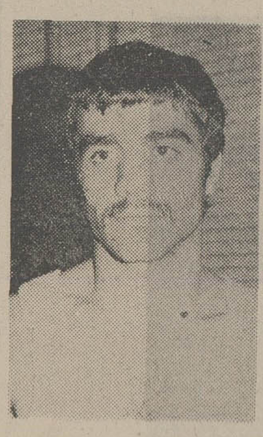

ناصرعلی بابائی : ٥٤ کیلو

محمد آذرحزین : ۷۱ کیلو

منصور صادقی : ٥۶۳کیلو

پایان مسابقه‌های بسکتبال قهرمانی ارتشهای جهان

ایالات‌متحده برای بیست ویکمین بار قهرمان‌شد

ایران باشکست تز مصر بمقام ششم رسید

در حضور والاحضرت شاهپور غلامرضا پهلوی ریاست عالیه کمیته‌ملی‌المپیک ایران ، شب گذشته دیدار فینال بیست و چهارمین‌دوره مسابقه‌های بسکتبال قهرمانی ارتشهای جهان در تالار بسکتبال مجموعه ورزشی آریامهر انجام شد .

تیم بسکتبال ارتش ایالات متحده ، قهرمان سال پیش مسابقه‌ها با شکست‌تیم‌ارتش یونان ، پیروزمندانه و بار دیگر به مقام قهرمانی رسید. امریکائیها که ازسومین‌دوره این مسابقه‌ها ، به میدان آمدند ، بجز سال ۱۹۷۵ که در خاک خود مغلوب ایتالیا شده و مقام قهرمانی را از دست دادند ، در دیگر دوره‌های‌مسابقه‌های‌بسکتبال قهرمانی ارتشهای جهان ، فاتح عنوان‌نخستین‌بوده‌اند.

مقام قهرمانی بیست و چهارمین دوره ، بیست و یکمین مرتبه حکومت ارتش های ایالات متحده در این مسابقه‌ها بود .

یونان ، غایب سال پیش، دیدار فینال دیشب رابانتیجه ۸۸-۹٦ به تیم امریکا باخت و به مقام نایب قهرمانی رسید .

یونانیها باوجود شکست دربرابر غولهای امریکائی خیلی خوب بازی کردند و هرگز چهره یک مغلوب‌مطلق را مقابل حریف به خود نگرفتند . دلیلش هم اینکه فقط با ۸ امتیاز اختلاف فینال را به حریف واگذار نمودند .

در پایان مسابقه فینال ، والاحضرت‌شاهپور غلامرضا پهلوی ریاست عالیه‌کمیته‌ملی المپیک ایران جام قهرمانی‌را به تیم امریکا و جوایزسایر تیم‌ها را اعطاء فرمودند .

ایران، ششم شد

پیش از دیدار فینال بین ایالات متحده - یونان ، ۳ مسابقه برای مقام های‌سوم، پنجم و هفتم انجام شد . ایتالیا مغلوب بزرگ دور نهائی که ۹۳ - ۸۷ به‌یونان باخت و از رسیدن به‌فینال محروم گشت ، برسر مقام سومی تیم سوریه را دیدار کرد و در یک بازی نسبتا یکطرفه پس از برتری۲۸-٦٤ در نیمه اول ، در پایان ۸۵-۱۱۰ به پیروزی رسید و مقام سوم را کسب کرد. ایتالیا در مسابقه های‌سال پیش غایب بود. لیکن‌سوریه با کسب مقام چهارم ذوپله از مقام ششم که سال پیش کسب کرده بود بالاتر آمد.

تیم ایران مسابقه برسر مقام پنجمی را با مصر ، تیم دارنده رده چهارم مسابقه های سال قبل را انجام‌داد. مصریها برای‌پیروزی دراین دیدار تلاش فوق‌العاده‌ای‌به خرج دادند و علیرغم نمایش خوب تیم ایران موفق شدند فقط با تفاوت ۳ امتیاز ، نتیجه را ۱۱۰ - ۱۱۳بسود خود به ثبت برسانند . در وقت اول‌مصر۵۲- ٦۰پیش بود .

ایران هم با کسب مقام ششم دو رده ازمقام هشتمی که سال پیش بدست آورده بود ، بالاتر آمد .

سقوط بزرگ‌فرانسه ؛

سقوط بزرگ در مسابقه های این دوره مربوط به تیم ارتش فرانسه بود که از مقام سوم سال پیش تا رده هشتم پائین آمد .فرانسویها دیشب مسابقه رده‌بندی برای مقام هفتمی را هم با یک شوت اختلاف و ۷۱ - ۷۳ به سنگال باختند . در وقت اول سنگال ۳۷ - ٤۰فرانسه را پشت‌سر داشت .

به این ترتیب بیست و چهارمین دوره مسابقه های بسکتبال ارتشهای جهان که با شرکت ۱٤ تیم‌درتهران برگزار می‌شد ، پایان گرفت و رده‌بندی نهائی تیم ها به این شرح بدست آمد :

رده بندی نهائی

۱- ایالات‌متحده(قهرمان)
۲- یونان ۳ - ایتالیا ٤ - سوریه ٥ - مصر ٦- ایران ۷- سنگال ۸- فرانسه ۹ - الجزایر ۱۰- اردن ۱۱ - پاکستان ۱۲- توگو ۱۳ - بنگلادش .

بیست ودومین دوره‌مسابقه‌های شطرنج قهرمانی ایران

«صلح‌جوی»جوان،صفرزاده‌رامغلوب کرد!

امشب دور ششم مسابقه‌ها پایان می‌یابد

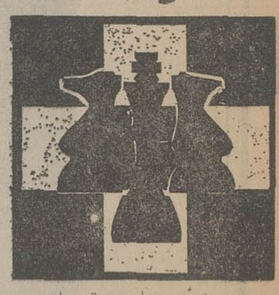

مسابقات شطرنج قهرمانی کشور که در خانه شطرنج جریان دارد بدور ششم خود رسید در حالیکه برخلافسال های گذشته‌هنوز روشن‌نیست نفرات صدرنشین چه کسانی خواهند بود و این‌درشرایطی است که دو استاد بین‌المللی شطرنج کشورمان ، مهرشاد شریف و خسرو هرندی نیزدر این دوره حضور دارند.

امسال مسابقات شطرنج قهرمانی کشور با شور و هیجان بیشتری برگزارمیشود و حضور ۱٦ شطرنجباز برگزیده از سراسر کشور به این دیدار ها ، روشنی‌خاصی بخشیده است و برخورد بزرگان باعث شده تا مشتاقان این رشته بیش از همیشه به محل برگزاری مسابقات‌کشیده شوند و ساعتها در سکوت و آرامش ، نظاره گرپیکاراندیشه ها باشند ضمن اینکه حرکات انجام شده برروی تابلوئی برای حاضرین نمایش داده میشود.

مبارزات بشکل دوره‌ای‌ودر هر روز ۸ پیکار انجام میشود ضمن اینکه پس از گذشت‌سه روز ، یکروز استراحت‌داده میشود و بازیهای نیمه تمامیه نقطه پایان خود میرسد.

پایان دور ششم

امروز دور ششم دیدار ها با برگزاری چند دیدار ناتمام به نقطه پایان‌میرسد ضمن‌اینکه پیکار ها همه روزه از ساعت ٥ بعد از ظهر آغاز شده وتا تاریکی شب ادامه می‌یابد.

نفرات اول تا ششم مسابقه های قهرمانی کشور برای شرکت در مسابقات شطرنج قهرمانی آسیا که در نیوزیلند برگزار میشود برگزیده میشوند که آذر ماه به این کشورسفر خواهند کرد.

۱۰ مهر ماه روز پایان‌این پیکار هاست و نفرات برتر چهره خود را نمایان خواهند ساخت.

در دور پنجم ۸ دیدار برپا شدکه ٥ دیدار آن به پایان رسید و ۳ دیدار ناتمام باقی ماند دیدارهای‌انجام شده‌بدین شرح است:

اسماعیل صفرزاده با ۸ سال سابقه عضویت درتیم‌ملی از استان گیلان با محمدحسن صلحجو از تبریز روبرو شد که پیکار اینبدو و با شروع «رتی» همراه بود و پس از انجام ٤۱ حرکت، صلحجو، فاتح میدان شد. - ایندو در مرحله نیمه نهائی نیزبا یکدیگر روبرو شده بودند و در آن میدان نیز صلحجو باشگفتی فراوان ، سربلند میدان‌راترک گفته بود.

پیروزی شریف و هرندی

واچه گاسپار در۴۲ حرکت مغلوب استاد مهرشاد شریف شد.

دیدار استاد خسرو هرندی و فرخ‌آزاد حرف نیز که با شروع «رویاویز» همراهبود پس از انجام ۳٥ حرکت‌بسود هرندی پایان یافت.

کریم غلامی‌نیز خسروچوبک چهره جوان این دیدار ها را مغلوب نمود ، و هادی‌مومنی نیز خسرو غفوری راباشکست آشنا ساخت.

دیدار حساس کامران‌شیرازی و مهدی ماموری نیز ناتمام باقی ماند. همینطور دو دیدار مجید بدیعی با منوچهررافتی و کاوه هنری‌باعباس خاکپور.

در حال حاضر با توجه‌به نشیب و فرازی که در طول برگزاری مسابقات‌مشاهده‌شده است ، پیش بینی اینکه چه کسی در مکان‌اول قرارمیگیرد بسادگی امکان پذیر نیستولی با توجه به بازیهای انجام‌شده در پایان دور پنجم اسماعیل صفرزاده با ٤ امتیاز از ٥ دیدار و مهدی ماموری با٤ امتیاز و یک بازی ناتمام در صدر قرار دارند.

نخودچی پس از یکسال دوری باردیگر پیراهن تیم‌ملی را بدست آورد

یک‌المپیکی دیگراز گردونه‌خارج‌شد

دیشب باتنها مبارزه‌ای که‌درسالن تمرین کشتی امجدیه انجام شد، یکی‌از مردان ملی‌پوش کشتی آزاد ایران معرفی شد، تازه واردتیم ملی عضو پیشین ، کشتی ایران قدیر نخودچی از خراسان بود که باپیروزی ضربه فنی مقابل حبیب فتاحی جواز ورود به تیم ملی‌را بدست آورد .

درحالیکه قبلا عنوان شده‌بود ، که در وزن های ٦۸و ۱۰۰ کیلو نیزچند مبارزه برگزار خواهد شدکه بیماری خرمی وایوب و کنار کشیدن اعتصامی سبب عدم برگزاری این مبارزات شد .

در ٦۸ کیلو که سختن برای مبارزه نامزد شده بودند ، یدالله اعتصامی عدم آمادگی خودرا به اطلاع رسانده بود، بهمین خاطر برای شناسائی رقیب جهاندار عبدالباقر دیدار خرمی - کریمی ابهام‌را برطرف میکرد که بعلت بیماری خرمی این مسابقه به چهارشنبه آینده موکول شد، درحالیکه جهانشاه کریمی ازهمه جایی خبر پیه ۲٫٥ کیلو سنگینی وزن رابدتن مالید و وقتی سنگینی بدنش به ٦۷٫٥ کیلو (نیم کیلو کمتر از وزن طبیعی) رسید از غیبت حریف مطلع شد . و آماز نهادش برآمد .

بهرشکل بعلت اینکه غیبت خرمی موجه بوداین مبارزه بچهارشنبه بعدازظهر موکول‌شد برنده‌دیدار خرمی- جهانشاموروز پنجشنبه‌بعد ازظهر باجهاندار عبدالباقر روبرو میشود وفاتح‌این مبارزه بامداد جمعه روباروی علی دهقان خواهد ایستاد . تاملی‌پوش این وزن را معرفی کند.

در ۱۰۰ کیلو بستری شدن ایوپ سبب شد ، خلج به تنهائی خود را سروزن معرفی کند و دوشنبه این هفته آخرین دیدار این وزن را با علیرضا سلیمانی قهرمان ایران برگزار کند .

ولی فتاحی عضو تیم المپیک ایران‌که‌درمسابقه‌های قهرمانی ایران با امتیاز تسلیم نخودچی شده بود ، این بار هم نتوانست کاری از پیش برد و در مقابل جسارت‌وشجاعت نخودچی در دقیقه هشتم تسلیم شد .

برخلاف انتظار این نخودچی بود که از ابتدا حکومت برمیدان را آغاز کردو حتی در همان دقایقی‌که انتظارتحرکی از سوی‌فتاحی میرفت ، کشتی‌گیر مشهدی سه دقیقه اول را با نتیجه ۰-٥ پشت‌سر گذارد . در پایان دقیقه ششم این‌برتری‌به ۲-۷ رسید وسرانجام زمانی که فتاحی ٤-۱٥ مغلوب بودکننده «فیتله‌پیچ» نخودچی کارساز شد و شانه های‌فتاحی به‌تشک رسید .

باین ترتیب نخودچی پس از یکسال دوری از تیم‌ملی بار دیگر خود را در خدمت تیم ملی دید ، اودرمسابقه‌های‌جهانی مینسک بادوشکست و یک پیروزی عنوان ششم را کسب کرده بود .

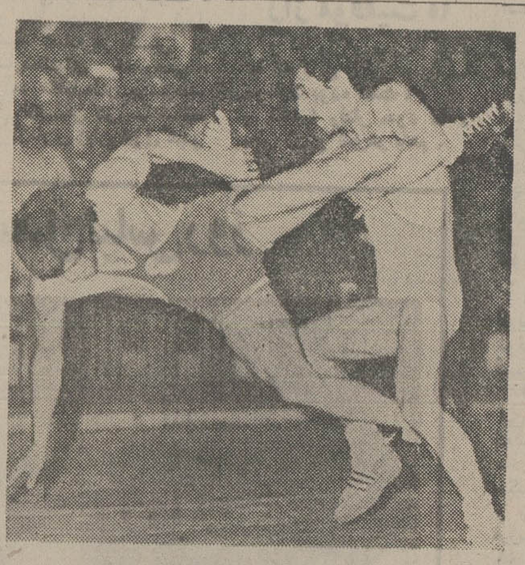

قدیر نخودچی کشتی‌گیر پرسابقه خراسانی بار دیگر بصف ملی پوشان قدم گذارد ، او این بار از مصاف باحریف ملی پوش خود با سربلندی گذشت و بعد از اینکه برتریش به ٤-۱٥ رسید با کنده فتیله‌پیچ به پیروزی رسید .

تصویر نخودچی راهنگام خاک کردن حریف نشان میدهد .

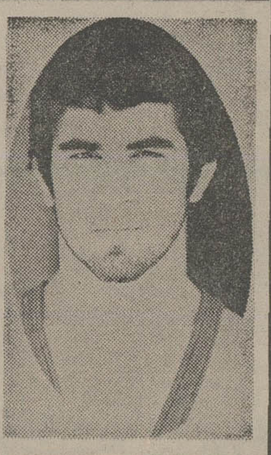

مراد علی شیرانی دومین انتخاب شده کشتی فرنگی

مراد علی شیرانی کشتی‌گیر پرآوازه اصفهانی و دارنده عنوان ششم بازیهای المپیک در ٥۲ کیلو بعلت انصرافدحریف مازندرانی محمد حسین دباغی از مبارزه با او باردیگربه‌تیم‌ملی پیوست.

شیرانی که در مسابقه های اخیر راه‌آهنهای جهان‌باشش پیروزی ضربه فنی بمقام قهرمانی جهان رسید پرامیدترین‌کشتی گیر فرنگی ایران درمسابقه های جهانی ۱۹۷۷ کوتبرگ سوئد است.

او درسال ۱۹۷٤ باکسب عنوان چهارم ٤۸ کیلوی‌جهان راه بتیم ملی یافت. بعد از غیبت در مسابقه های سال ۱۹۷٥ در بازیهای المپیک باردیگر در خدمت تیم ملی قرار گرفت.

به این ترتیب شیرانی بعداز هاشم کلاهی دومین انتخاب شده کشتی‌فرنگی برای مسابقه های جهانی است.

شطرنج قهرمانی ایران

اصفهان - درچهارچوب سی‌و ششمین دوره مسابقه های شنای قهرمانی‌ایران،روز گذشته نتایج زیر بدست آمد.

۱۵۰۰ متر آزاد مردان

۱- مجید خلیلیان‌ازاصفهان با زمان ۱۹ دقیقه و ٥٦ثانیه‌و ٥ دهم ثانیه .
۲- اصغر بنی‌هاشمی از تهران با زمان ۲۰ دقیقه و ٤۱ ثانیه و ٦ دهم‌ثانیه .
۳- بیژن‌شب‌انگیزازاصفهان با زمان ۲۱ دقیقه و ۳۸ ثانیه و ۱ دهم ثانیه

۱۰۰ متر آزاد بانوان

۱- پروین حسنی‌زاده از خوزستان با یک دقیقه و ۱٤ ثانیه و ٥ دهم ثانیه
۲- سوسن عسگری از خوزستان با رکورد ۱ دقیقه‌و ۱٥ ثانیه و یک دهم ثانیه
۳- سیماعسگری‌ازخوزستان با رکورد ۱ دقیقه و ۱٥ثانیه و ۳ دهم ثانیه

۲۰۰ متر مختلط انفرادی بانوان

۱- افیاشیرازی‌ازخوزستان با ۳ دقیقه و دو ثانیه و پنج دهم ثانیه
۲- پروین حسنی‌زاده از خوزستان با ۳ دقیقه و ۹ثانیه و ٥ دهم ثانیه
۳- سوسن عسگری از خوزستان با ۳ دقیقه ۱۰ ثانیه و ۹ دهم ثانیه

۲۰۰ متر کرال پشت مردان

۱- علی‌محمد اعتزازیان از اصفهان با دودقیقه و ۳٥ثانیه و ۳ دهم ثانیه
۲- سالم‌هردانی‌ازخوزستان با ۲ دقیقه ۳٥ ثانیه و۸دهم ثانیه
۳- محمد مسروری‌ازتهران با ۲ دقیقه و ٤۳ ثانیه و ۹دهم ثانیه .

٤درصد مختلط انفرادی مردان

۱- فریدون‌جلیلی‌ازاصفهان با ٥ دقیقه و ۳۰ ثانیه و ٥دهم ثانیه .
۲- اصغر بنی‌هاشمی از تهران با ٥ دقیقه ۳۳ ثانیه و ٤ دهم ثانیه
۳-حبیب‌ناصری‌ازخوزستان با ٥ دقیقه و ۳۹ ثانیه و ۲دهم ثانیه

مسابقات همچنان ادامه‌دارد.

نتایج روز دوم فوتبال جام ولیعهد

دومین روز مسابقه های فوتبال جام‌والاحضرت همایون ولایتعهد برای جوانان‌ایران که دررضائیه‌برگزار میشود ، شاهد پیروزی‌تیم‌های‌همدان- کرمانشاه-گیلان- اصفهان - تهران و تبریز بود.

نتایج بازیهای روز دوم از این قرار بود.

همدان ۳- چهارمحال و بختیاری صفر

گلها : دقایق ۱٤ و ۷۹ (رضا خانبر) و ۷٥ فرهنگ میرزائی برای همدان

کرمانشاهان ۸- ایلام صفر

گلها : دقایق٦ ، ۲٦ ، ۳٦ ، ۷۳ (کیومرث‌سفیدی)، ۷۱ و ۷٥ امیرمجاهد، ٥٥بیژن‌تابعی‌و ٦٥حمید عبدالباقی برای کرمانشاهان

گیلان ۳- کرمان صفر

گلها :دقایق ۱٦ و ٦٦ حمید رضامنصوری و ۷۲محمد علی فائقی برای گیلان

اصفهان ۲- خراسان صفر

گلها : دقایق ٦٥ مجتبی عابدینی و ۷۳ قباد افلاکی برای اصفهان

تهران٥- کردستان۱

گلها : دقایق ۲٤ ، ۳٥ و ٥۲ (عباس حسینیان)، ۳٦ جمشید لامعی و ۷۷ محمد علی نعمت‌زاده برای تهران‌و ۷۳ منوچهر منصوری برای کردستان

تبریز ۲- سمنان صفر

گلها : دقایق ٦۱ و ۷۹ باقر معتمای اقدم برای تبریز

فردا ، سرنوشت فرنگی کارها روشن میشود

بعد از ظهر فردا سرنوشت وزنهای٤۸ و ٦۲و ٦۸کیلوی کشتی فرنگی برای تکمیل تیم ملی روشن میشود.

در ٦۲ کیلو که چهار مدعی در آن‌اظهار وجودمیکنند، بنظر میرسد ، غلامرضا قصاب کشتی گیر خوزستانی غایب باشد ، زیرا او پس از بازگشت از سفر لهستان به دزفول رفت.

باین ترتیب بنظر میرسد ، بناء - تورانیان و عشق پرست سرنوشت این وزن را روشن خواهند کرد.

در ٤۸ کیلو کرامت زرنگ - اکبر محمودی و خلیل رشیدمحمدزاده بطور دوره‌ای با یکدیگر دیدار خواهند کرد و چهره پیروز صاحب پیراهن‌ملی خواهد بود.

تنها مبارزه ٦۸ کیلوئی ها را اکبر قربانی با جعفر علیزاده انجام خواهند داد ، که ملی پوش این وزن را شناسائی خواهد کرد.

دوشنبه‌شب سوای این‌مبارزات دیدار باقیمانده۱۰۰ کیلو را نیز خلج و سلیمانی برگزار میکنند.

مسابقه‌های کشتی فرنگی جام «پتیلاشیشکی» - لهستان

مدال برنز جعفری،ره‌آورد خوزستانیهااز سفر لهستان

شوروی ولهستان با فتح ٤ مدال طلا بیشترین عنوانها را تصاحب کردند

مسابقه‌های کشتی‌فرنگی‌جام «پتیلاشیشکی» که طی سه‌روز در شهر زیبای«کالیز» درکشور لهستان برگزار شد ، شاهد درخشش کشتی‌گیران لهستانی و روسی بود .

در این دوره مسابقه ها کشور میزبان با ٥ تیم در کنار برگزیدگان کشورهای سوئد - فنلاند - رومانی- چکسلواکی - یوگوسلاوی - بلغارستان - مجارستان - شوروی - آلمان شرقی و ایران (تیم‌خوزستان) آغازگر مبارزات بودند .

بواسطه نزدیکی‌مسابقه‌های قهرمانی جهان که ماه آینده در شهر کونبرگ سوئد انجام میگردد ، تیم‌های بزرگ کشتی فرنگی جهان با مهره های جوان وامیدسازخود به‌میدان آمده بودند و تنها این‌لهستانی ها بودند که بدلیل میزبانی‌نتی از نامداران تیم خود را به میدان گسیل داشته بودند .

رقابت ۱٤۳ کشتی‌گیر شرکت کننده در جام که همگی از کلاسی خوب‌برخوردار بودند برای تیم کم‌تجربه خوزستان میدانی مفید و با ارزش‌بود، زیرا لهستانیها که با ٥۰کشتی گیر دربرابر میهمانان‌صف‌آرائی کرده بودند ، در تلاش‌پیروزی مطلق بودندولی‌این مهم‌بخاطر حضور تیم‌های‌سرشناس‌کشتی فرنگی جهان میسر نشد .

و اگر لهستانیها با مقررات ویژه خود عمل نمی‌کردند به تحقیق این شورویهابودند که با تیم جوان خود بر مقام قهرمانی بوسه میزدند ولی بخاطر اینکه امتیازات هر۵تیم لهستانی در رده‌بندی بحساب آمد پیروزی‌برای کشورمیزبان باقی ماند .

مقام سومی

تیم کشتی فرنگی خوزستان که امید بیشتری به درخشش آنها میرفت با یک مقام سومی در ٥۲ کیلو و یک عنوان چهارمی بپایان راه رسید .

درحالیکه غلامرضا قصاب مهره ملی‌پوش این تیم با دو شکست پیاپی از دورمسابقه‌ها کنار رفت .

اگر شکست نخستین قصاب مقابل کازیمرز لی‌پین قهرمان المپیک ، جهان و اروپا با نتیجه ۱-٦چندان‌غم‌انگیزنیست ولی پیروزی ضربه فنی حریف روسی در دیدار دوم خبر از مقابله بد قصاب میدهد .

حبیب کاکاحاجی که در٤۸ کیلو به مرتبه چهارم رسید در حد خود خوب جنگید ولی کار بهتر از سوی محمود جعفری شرکت‌کننده ٥۲کیلوی این تیم مشاهده شد که به رده سوم و مدال برنز دست یافت.

در شب پایان اگر میهمانان ایرانی در میدان غایب بودند، غلامرضا حاج مومن و حسن سحرخیز دو داور ایرانی اکثر مبارزات فینال‌را قضاوت کردند و کار محمولدرآنچنان خوب بپایان رساندند که‌رودی پالوچ مجاری‌نمایندەفدراسیون جهانی در این مسابقه‌ها از آنان تقدیر کرد و کار خوب دو داورایرانی‌را موردستایش قرار داد .

تیم خوزستانی که با کاکا حاجی ، جعفری ، خداداد شاعری ، رحیم‌قصاب،غلامرضا قصاب ، علی طالب دهکردی ، مصطفی‌کبابی،محمدرمضان‌زاده اسماعیل عربی‌زاده و ایرج شجاعی به این سفر رفته بود جمعه به ایران بازگشت . ردەبندی کلی از این قرار اعلام شد .

رده بندی نهائی

٤۸ کیلو : ۱- ورجانف از رومانی ۲- کوچینسکی از لهستان ۳- دورف ازبلغارستان ٤- حبیب کاکاحاجی ازایران.

٥۲ کیلو: ۱- نیس فیتایف از شوروی ۲-ناوالا ازسوئد ۳- محمود جعفری از ایران

٥۷ کیلو : ۱- باریاکف از شوروی ۲- استانبک‌ازلهستان ۳- شیدورکدویچ ازلهستان

٦۲ کیلو : ۱- کازیمرز لی پین از لهستان ۲- گرامارنکو از شوروی ۳- یوزف لی‌پین از لهستان

٦۸ کیلو : ۱- سویرون از لهستان ۲-سمیوف ازبلغارستان ۳- پاول از رومانی

۷٤ کیلو : ۱- کشینسکی‌از لهستان ۲- جادورا‌ازلهستان ۳- فراناس از لهستان

۸۲ کیلو : ۱- دروتیس از رومانی ۲- سربان ازشوروی ۳- داوکویچ از لهستان

۹۰ کیلو :۱- ایوانشینسکی از شوروی ۲- آندرسون از سوئد ۳- فرالتوافسکی از لهستان

۱۰۰ کیلو : ۱- اسکشود لفسکی از لهستان ۲- آنتول از مجارستان ۳-دامبروفسکی از لهستان

۱۰۰ + کیلو: ۱-سلایف از شوروی ۲- روویتالی از مجارستان ۳- دوپسکی از رومانی

در ۸۲ کیلو دیدار نهائی را کشتی گیران‌شوروی ورومانی انجام دادند و پیروزی نصیب قهرمان رومانی شد ،حاج‌مومن داور ایرانی پیروزی کشتی‌گیر رومانی را اعلام میکند.

مثلث برمودا در اهواز!

فلکه چهار شیر اهواز از آن سری فلکه‌های چهار شیر است، که از دور دل‌میبرد، از جلو زهره! این فلکه به علت نداشتن چراغهای راهنما یا شبرنگ شبی نیست که حادثه‌ئی نیافریند و اتومبیل کوچک یا بزرگی داخل حوض آن به آبتنی نپردازد.

البته اگر قضیه بهمین سادگی ختم میشد، مهم نبود، مسئله اینست که اولا فلکه چهار شیر اهواز با وسعت یافتن شهر درسال های اخیر برسر راه اهواز ـ ماهشهر و اهواز ـ مسجد سلیمان و خوزستان ـ شیراز قرار گرفته. ثانیا به علت عرض زیادی که فلکه دارد هنگامیکه اتومبیل های بزرگ در محل پمپ بنزین مجاور میدان توقف می‌کنند، راه‌بندان ایجاد می‌کند، ثالثا چون

جاده منتهی به فلکه چهار شیر که «آتوبان» نیز هست رانندگان نابلد، هنگام حرکت در این مسیر، زمانی بخود می‌آیند که اتومبیلشان از سکوی فلکه بالا رفته و سپس واژگون شده‌باشد.

همین عوامل سبب شده که تاکنون عده‌ئی از اهالی در این میدان (که اهوازیها نامش را «مثلث برمودا» گذاشته‌اند) جان خود را از دست بدهند.

باری، اهالی اهواز پیشنهادشان این است که اولا پلیس راه یا اداره کل راه و ترابری استان هرچه زودتر نسبت به نصب چراغها و علائم لازم در این فلکه اقدام بکنند، ثانیا شهرداری اهواز وضع موجود فلکه را از لحاظ تغییراتی بنیانی مورد بررسی قرار دهد.

از پشه لاغری چه خیزد!

برق خلخال از موتورهای اختصاصی تامین میشود و معمولا نباید کاری بکار برق منطقه‌ئی داشته باشد، اما گویا شهرداری فکر کرده:

از پشه لاغری چه خیزد، جائیکه عقاب پر بریزد.

یعنی زمانی که (هرچند بطور موقت) قطع برق های پنجساعته و شش ساعته بزرگترین مولد های برق منطقه امری کاملا عادی باشد کسی حوصله دارد از دست موتور برق خلخال شکایت کند؟! به اینجهت علاوه برقطع ووصلی که برق خلخال آغازیدن گرفته، شهرداری نیز اخطار کرده است: که از ساعت ۸ بعد ازظهریه‌بعد، چراغهاخاموش، دکانها تخته، نخود، هرکس خانه خود!

با صدور این اخطاریه از طرف شهرداری قاطبه اهالی آنقدر دلخور شده‌اند، دلخور شده‌اند؛ که نگو و نپرس. حتی عده‌ای از آنها بوسیله نمایندگی اطلاعات در خلخال از شهرداری سئوال کرده‌اند: «آقای شهردار، هیچ دخلیو ار؟!»

ساختنی که بانساختن، یکیست!

شانس با فرهنگیان سهامدار شرکت تعاونی مسکن خرمشهر یار بوده که پس از چهار سال انتظار بالاخره شرکت سر پناهی برای اعضاء خود ساخته، اما چه ساختنی که عجالتا با نساختن توفیر ندارد!

در طی این مدت صدها جلسه تشکیل گردیده، به مقامات نامه‌ها نوشته شده، اداره آموزش و پرورش تو دل پیمانکار «شیر دوده» کرده و حتی به‌اولقب کمکار و کاهل داده (می‌بینید چه کمری از پیمانکار شکسته؟!) اما هنوز که هنوز است نه تنها از تحویل خانه ها خبری نیست، حتی معلمان را برای بازدید به کوی و خانمان خودشان راه نمی‌دهند...

آنچه مسلم است کلیه معلمان زحمتکشی که چشم‌به آماده شدن این خانه ها دوخته‌اند، به‌گفته‌خودشان برای پرداخت پیش قسط مسکن حتی فرش زیرپایشان را فروخته‌اند، حالا چه مقام و مرجعی باید پادرمیانی کرده و ترتیبی بدهد که خانه‌ها هرچه زودتر به معلمان منتظر، تحویل داده شود، قطعا در این میان، استانداری سهمی چشمگیر می‌تواند داشته باشد.

دعا بجان تلویزیون بکنند!

خراب شدن فرستنده های تلویزیونی در شهرستانها یک «حسن بدی» دارد که هر منطقه‌ئی تلویزیونش «از کار بیفتد عیب دیگر شهر نیزبرملا میگردد.

کما اینکه اخیرا ازآغاجاری خبر رسیده که مدت شش ماه است تلویزیون های این شهر برنامه اول پخش نمیکند و فقط برنامه دوم نشان میدهد: دربی این مطلب آمده، حال آنکه: ما نه‌پارک داریم، نه باشگاه داریم، نه فضای سبز داریم و نه‌کتابخانه داریم، نه تئاتر داریم و دهها نداریم دیگر با چنین‌زمینه‌ئی امیدواریم مسئولان شبکه‌های تلویزیونی در استانها، کاری بکنند که فرستنده ها عیب و علتی پیدا نکند، تابدینوسیله بسیاری ازاداره‌ها و شهرداری آلات پرستیژشان بخطرنیفتد.

سکرتر شما فایل کابینت نمی‌خواهد.

شاید روزهای اولی که مبلمان اطاق سکرتر خود را از رابرت‌گرن خریده اید او آنقدر شیفته ظاهر این مبلمان شده باشد که به خصوصیات فنی بی نظیر آنها پی نبرد، ولی خیلی زود خواهد دانست که رابرت‌گرن فقط یک ظاهر ساز خوب نیست بلکه برای جزئیات و سیستمهای ظریف اداری اهمیت زیادی قائل است.

کلیه اطلاعات مورد نیاز بلافاصله و بدون احتیاج به جابجا شدن در اختیار قرار میگیرد. کشوها هرگز شلوغ نمیشوند و هیچوقت چیزی گم و گور نخواهد شد.

رابرت‌گرن برای احتیاجات هر شغلی میزها و کشوهای مخصوص همان شغل را در اختیار میگذارد. حتی اگر بخواهید میزهای استاندارد شده ای داشته باشید رابرت‌گرن میزهای مشابه با کاربردهای متفاوت و متناسب برای واحدهای اداری متفاوت را عرضه میکند.

با رابرت‌گرن تماس بگیرید تا تفاوتها را کشف کنید.

۷ روزهای هفته حتی جمعه ها از ۹ صبح تا ۵ بعد از ظهر میتوانید به نمایشگاه ما بیائید و با فرصت کامل هرچه لازم دارید انتخاب کنید برای رسیدن نمایشگاه ما میتوانید از اتوبان کرج استفاده کنید.

از جاده غربی استاد یم خارج شده بطرف جاده مخصوص بیچید تا در نزدیکی نمایشگاه ما وارد جاده کرج شوید. اگر از میدان شهباد بطرف کرج حرکت کنید درست ۷ کیلومتر بعد از میدان، نمایشگاه رابرت‌گرن را در دست چپ خواهید دید. جائیکه اثری از تابلو و تبلیغ وجود ندارد و محل کافی برای پارک اتومبیلتان پیدا خواهید کرد.

رابرت گرن
Robert Gram
Home and office furniture.
Karadj Rd. Kil.7, Tehran. Tel: 943221, 943222

مبلمان منزل و محل کار
تهران کیلومتر ۷ جاده کرج تلفن ۹۷۲۷۵۳، ۹۷۳۹۳۸

آرانگارد 944

شگفت‌انگیز ترین سفر دریائی آغاز شد

زنی تنها دور دنیا را با قایق میگردد

یک شنبه همین هفته، خانمی انگلیسی به نام نائومی جیمز ، جسورانه ترین سفری را که تاکنون یک زن رفته ، آغاز کرد . او قصد دارد ، نخستین‌زنی باشد که دور دنیا را تنهای تنها با قایق خود طی کند.

نائومی ، خانمی است۲۸ ساله ، زیبا ، و در زندگی زناشوئی خوش بخت که پیش از این هرگز به تنهائی دریا نوردی نکرده است . فکر تهیه سفر ، با توجه‌به این که «کلیر فرانسیس» که در سال پیش ، رکورد عبور یک زن تنها از اقیانوس اطلس را برجای گذارده ، گفته است سفر دریایی به دور دنیا از عهده او ساخته نیست و سفری واقعا شگفت‌انگیز به نظر می‌رسد.

اما «چای‌بلیث» ، تندرو ترین زن دریانورد جهان ، عقیده دارد که نائومی از عهده این کار برمی‌آید ، و مهمتر این که شوهرش «راب» هم ، با او همعقیده است .

نائومی سفر عجیب خود را از بندر دارتموت آغاز کرد،و طی مراسمی‌پرشور، با قایق‌خود به نام«اکسپرس کروسیدر» رهسپار این‌سفر شد .

نائومی ، به اقدام جسورانه خود ، و این‌که سفر خود را با توفیق‌کامل پایان خواهد داد ، بسیار مطمئن و امیدوار است . او هنگام‌عزیمت ، در حالی که موهای بلوندش را از روی صورتش کنار می‌زد، گفت : «من به سفری می روم که اطمینان دارم آن‌را به پایان می‌رسانم ، واحساس می‌کنم‌که باید آن را به‌پایان برسانم . هیچ علتی وجود ندارد که من از عهده این کار برنیایم . من به این قایق ، و به خودم اطمینان کامل دارم . من می‌خواهم از این سفر لذت ببرم، و به پیروزی بزرگی که در میان زنان بی نظیر است ،دست یابم .

من ، به استقبال این خطر بزرگ ، می‌روم ، ولی توفیق این سفر ، مرا شادخواهدکرد. من این سفر را به سرعتی هر چه ممکن تر به‌انجام می‌رسانم. اما حتی اگر مجبور شوم مثلا برای تعمیراتی ، اندک توقفی داشته باشم ، ناراحت نخواهم شد. من تمرین کافی برای آمادگی این‌سفر کرده‌ام . اگر چه فقط تجربه‌یی دوساله در کار قایقرانی تنها دارم ، اما می‌خواهم دست به‌کاری بزنم که تاکنون هیچ زنی انجام‌نداده است .

نائومی ،همچنین ،گفت: «چای‌بلیث ، به‌من گفته است که«دریا نوردی به دور دنیا ،کاربسیار دشواری است .» اما من‌خودم می‌دانم که ازعهده آن برمی‌آیم.»

درواقع هم ، خانم نائومی، آمادگی زیادی برای این سفر به دور دنیا به دست آورده بود .

قایق ده‌تنی ۶۰ هزارلیره‌یی او که‌باید دریاهای عمیق و پرموجی رادرنوردد، امکان می‌دهد که در آن یک تن کاری رابکند که در حال عادی ۱۰ جاشو باید بکنند فقط یک مشکل برسر راه خانم نائومی خودنمایی می‌کند که عبارت است از دریا زدگی ،اما خانم نائومی می‌گوید که‌به‌این مشکل هم فایق خواهد شد .

هرگاه ، وهرجا که خانمی درباره عشق خود به دریا ـ نوردی سخن می‌گفت، سخن‌از عشق او به استادش «راب»نیز، به‌میان می‌آمد. او می‌گفت : «وقتی درمسیر دریائی دماغه امید ، و دریا های جنوب ، پیش می‌روم ، هفته‌یی دوبار با «راب» تماس رادیویی خواهم داشت .

من ،تصویراورا پیش‌رویم درآتلانتیک فرمان قایق، نصب‌می‌کنم و از آن الهام خواهم گرفت.یک سال پیش‌درنخستین دیدار نائومی ، با«راب» ، آن ها گرفتار عشق یک دیگر شدند، وسه روزبعد، «راب»او را به دریانوردی برد،و نائومی دنیائی را شناخت که‌تاآن‌موقع نشناخته بود .

نائومی درهمین زمینه گفت: «درواقع ، من همراه «راب» به سفر دریایی‌به دوردنیامی‌روم ـ اگرچه ظاهرا تنهای تنها هستم. او در تمام طول راه ، به‌من کمک می‌کند.و بنابراین ،چنین کاری را می‌توانم آسان‌تر از آن‌که در خانه ، نزداو نشسته باشم ، به‌انجام برسانم.»

نائومی نزدیک به یک سال بود که در آرزوی این سفر بود او ، هنگام عزیمتش گفت. «هزاران زن می‌توانستند این‌کار را بکنند، اما خوش بختی در این است که نخستین زنی‌هستم که جرات و جسارت این سفر را در خود پروردم.»

نائومی ، ۲۰۰ گالن آب آشامیدنی ، در حدود ۳۰کیلو سیب زمینی ، ۳۰ کیلو هویج ۳۰ کیلو پیاز ، ۴۰ کیلو سیب، ۲۰ کیلو پرتقال ، ۲۰ کیلو انگور ، ۳۵۰ تخم‌مرغ ، ۷۲ قطعه‌نان، یکران خوک ،و ۱۲ کیلو گوشت ، باخود میبرد.

علاوه براین ،۶۰ جعبه بیسکویت ،۹۶ قوطی ماهی‌تن، ۲۴ پاکت شیرینی ، ۱۸ قوطی نخود پخته ، ۱۰۸ بسته‌سبزی و ۱۲۰ پاکت گرد سوپ ، و ۱۲ قوطی پنیر ، همراه‌داروا همچنین ۴۰ جعبه بزرگ چای ، چهار جعبه قهوه ، ۱۰۸ بطری آب میوه،و ۳۹ بطری‌مشروب الکلی، ازجمله شراب ، شری‌ـ برانڈی ، و ماتینی ، و ۲۰ جعبه ۱۲ تائی پپسی‌کولا ، همراه می‌برد .

یک جعبه بزرگ دارو های لازم ازجمله ۶ نوع قرص و کپسول‌حاوی موادآنتی‌بیوتیک درقایق او گذارده شده است.

نائومی می‌گوید : «من بر ترس غیر منطقی از مرگ‌چیره شده‌ام ، و بنابراین ،برمرگ غیر طبیعی غلبه خواهم کرد .

دراین سفر مشکل بزرگی ندارم ـ من خودم را میشناسم، واطمینان دارم که از تنهایی ناراحت نخواهم شد . البته «راب» بیش ازهمه در اندیشه و خیال من خواهد بود .ولی غیبت او، قلب مرا اندوهگین خواهد کرد . در این سفر ، برای من ، شب و روزیکسان است ، هر وقت بخواهم استراحت می‌کنم ، واز ترمز های قایق ،برای آن‌که مرا در جریان آب آرام نگه دارد ، استفاده می‌کنم. بدیهی است که مواقعی می‌رسد که من‌فریاد خواهم زد ، اما بعراه خود ادامه خواهم داد . اگر عیبی در قایقم پیداشود، سعی‌خواهم کرد فوری آنرا مرمت کنم .

ولی اگر سلامت من به‌خطر افتد ، آن را ترک می‌کنم .البته به‌خود اجازه نخواهم داد آن‌قدر مغرور شوم که‌حماقتی ازمن سربزند ،من به‌زندگی‌ام علاقه شدیدی دارم ، و بیشتر به‌این خاطر رنج این سفر را تحمل می‌کنم کمبیش از آن‌چه زندگی عادی به‌من می‌دهد ،از آن بگیرم.»

★ آغاز یک سفر شگفت‌انگیز: دور دنیا ، تنهای تنها و باقایق

راه‌آهن دولتی ایران

اطلاعیه

شرکت سهامی راه‌آهن ایران از مسافران محترم تقاضا دارد که ساعت خود را با ساعت تغییر یافته که از روز ۳۱ شهریورماه جاری عملی میگردد منطبق ساخته و رأس ساعت مندرج در بلیط در ایستگاه راه‌آهن حضور یابند تا تأخیری در برنامه حرکت قطارها پیش نیاید.

لذا یادآور میگردد که ساعت حرکت قطارها مانند سابق بوده و در آنها هیچگونه تغییری داده نشده است.

گروه فرهنگی خزائلی

آموزشگاههای دخترانه و پسرانه

گروه فرهنگی خزائلی برای کلاسهای ششم (ریاضی- طبیعی- ادبی) متفرقه و همچنین کلاسهای پنجم که

در ۳ نوبت **صبح-بعدازظهر-شب**

تشکیل میشود از ۳۶/۶/۲۷ همه روزه صبح و عصر ثبت نام مینماید.

نشانی: شاه‌آباد- کوچه محمودی- تلفن ۳۹۱۸۸۱-۳۱۸۰۰۶

شاه‌آباد- ظهیرالاسلام- تلفن ۳۱۷۲۶۷

استخدام لیسانسیه فیزیک

شرکت سهامی تولید و انتقال نیروی برق ایران (توانیر)وابسته به وزارت نیرو بمنظور تکمیل کادر فنی حوزه عملیاتی خود درسراسر کشور تعدادی لیسانسیه فیزیک را به همکاری دعوت مینماید .

داوطلبان میتوانند بمنظور کسب اطلاعات بیشتر وثبت‌نام حداکثر تا پایان وقت اداری روزچهارشنبه ۳۰ر۶ر۲۵۳۶ به امورکارکنان این شرکت واقع درتهران میدان ونک خیابان برزیل مراجعه نمایند .

توضیحات لازم :

۱ـ افرادی که در مصاحبه وآزمایش‌پذیرفته شوند جهت‌طی دوره آموزشی به دانشگاه‌صنعتی آریامهر معرفی خواهند شد.

۲ـ مدت آموزش در دانشگاه صنعتی آریامهر یکسال و شامل‌دوترم عادی و یک‌ترم تابستانی‌می باشد .

(در هر ترم عادی ۲۰واحد وترم تابستانی۱۰واحد درسی تدریس میگردد.)

۳ـ دانشجویان در مدت آموزش در استخدام‌شرکت بوده و ازحقوق‌ومزایای مربوطه‌برخوردار خواهند شد .

۴ـ افرادیکه دوره فوق رابا موفقیت به پایان برسانند با حقوق ومزایای لیسانسیه های فنی (مهندسی)در واحد های تابعه شرکت‌درسراسر کشور بکار گمارده خواهند شد .

م‌الف ۱۴۶۷۹

پذیرش دانشجو برای دوره فوق دیپلم پرستاری

شبکه ریوی شماره ۱۰ (بیمارستان شاه‌آباد) وابسته به وزارت بهداری و بهزیستی برای‌دوره فوق دیپلم پرستاری در سال تحصیلی ۳۷ـ۲۵۳۶ درآموزشگاه‌پرستاری بیمارستان شاه‌آباد واقع در پشت کاخ نیاوران تعداد ۴۰ دانشجو دختر ازبین شرکت کنندگان آزمون همگانی وزارت علوم و آموزش عالی می پذیرد .

شرایط داوطلبان :

۱ـ داشتن دیپلم طبیعی ـ ریاضی
۲ـسن ۱۸ تا۳۰ سال
۳ـ روشن بودن وضع داوطلب از لحاظ خدمات اجتماعی زنان
۴ـ سلامت جسمی و روحی با تائید پزشک معتمد شبکه ریوی شماره۱۰

مدارک لازم :

۱ـ فتوکپی دیپلم متوسطه
۲ـ دوبرگ فتوکپی شناسنامه
۳ـ شش قطعه عکس
۴ـبرگ آزمون همگانی

تعهد ومزایا :

دانشجویان موظفند دوبرابر مدت تحصیل تعهد رسمی خدمت در بیمارستانهای وزارت بهداری و بهزیستی بسپارند.

۱ـ در سال اول تحصیل ماهانه ۵۵۰۰ ریال و سال دوم ماهانه ۷۵۰۰ ریال کمک هزینه به‌آنان پرداخت خواهد شد.

۲ـ دوسال خدمت متعهدین مشمول بجای‌خدمات اجتماعی زنان محسوب میشود .

۳ـ سرویس رفت‌وآمد بعهده شبکه ریوی شماره ۱۰ می باشد .

۴ـ آموزشگاه شبانه روزی نیست و تعهدی این مرکز برای مسکن دانشجویان ندارد.

۵ـ غذاویونیفورم دانشجویان‌بعهده مرکزپزشکی میباشد .

داوطلبان باید مدارک فوق راازشنبه۲۷ر۶ر۳۶ لغایت ۲ر۷ر۳۶همه روزه‌بغیرایام‌تعطیل ازساعت ۸ صبح تا ۱۴ بعدازظهر بدفتر آموزشگاه‌پرستاری واقع در بیمارستان شاه‌آباد تحویل نمایند روز مصاحبه درمحل اعلام خواهد شد. م‌الف ۱۴۷۶۰ ۱ـ۲

بانک گسترش خزر (شرکت سهامی عام)

آگهی پرداخت سود سهام سال ۲۵۳۵

بدین‌وسیله به اطلاع صاحبان سهام بانک گسترش خزر میرساند که برای دریافت چک‌سود سهام سال ۲۵۳۵ خود از تاریخ۲۶ر۶ر۲۵۳۶ باردست داشتن گواهینامه موقت سهام ازساعت ۸الی ۱۶ روز های شنبه الی چهارشنبه به‌امورسهام بانک‌گسترش خزر واقع در رشت شماره ۳۵۶ خیابان پهلوی و درشهرستانهای‌تابع‌استان‌مازندران به‌دفتر ناحیه‌ای این بانک واقع درسرای انتهای خیابان امیر کبیر کوی کارمندان راه‌آهن‌شماره ۷۳ مراجعه نمایند .

مدارک مورد نیاز جهت‌دریافت‌سود سهام بشرح زیر میباشد :

۱ـدر صورتیکه شخصا مراجعه می‌نماید :کارت‌شناسائی
۲ـدر صورتیکه ولایتا مراجعه می‌نماید : فتوکپی برگ اول شناسنامه صغار
۳ـ درصورتیکه قیومتا مراجعه می‌نماید : فتوکپی قیم‌نامه
۴ـ درصورتیکه بنمایندگی از طرف‌شرکت‌مراجعه می‌نمایند : معرفی‌نامه شرکت که به‌امضاء صاحبان امضاء مجاز شرکت (طبق آخرین‌روزنامه رسمی) رسیده باشد .
۵ـدرصورتیکه وکالتا مراجعه مینمایند:وکالتنامه تصدیق امضاء شده(تصدیق امضاء این‌وکالتنامه باید توسط دفترخانه رسمی‌بعمل آمده یا اینکه مورد گواهی یکی از اعضاء هیئت مدیره بانک گسترش خزرباشد).

بانک گسترش خزر

آگهی استخدام رسمی

اداره آموزش وپرورش شهرستان شاهی طبق مفاد قانون استخدام کشوری تعدادی را ازطریق امتحان بشرح زیر استخدام میکند :

ردیف عنوان طبقه شغلی	محل جغرافیائی خدمت	تعداد مورد نیاز	شرایط احراز	گروه قطعی شغلی
۱ـ متصدی امور دفتری	شاهی	۱۴	دیپلم کامل متوسطه	چهار
۲ـ متصدی آزمایشگاهی	شاهی	۶	دارا بودن دیپلم‌کامل‌متوسطه در یکی از رشته های فنی از هنرستان ها.	چهار
۳ـ استادکار		۳	پایان دوره اول متوسطه	۳

داوطلبان واجد شرایط می‌توانند برگ درخواست ذیل این آگهی را تکمیل کنند وهمراه با مدارک لازم باین شرح .

۱ـ رسید فیش بانکی مبنی بر پرداخت مبلغ ۳۵۰ ریال برای‌ردیف های ۱و۲ و۳۰۰ ریال برای ردیف ۳ دریکی از شعب‌بانک ملی ایران به حساب ۹۸۰ ریال خزانه نزد بانک مرکزی ایران بعنوان حساب حق ثبت‌نام داوطلبان استخدام .
۲ـ فتوکپی برگ خاتمه خدمت وظیفه یا برگ معافیت دائم ازخدمت زیر پرچم .
۳ـ فتوکپی شناسنامه
۴ـ عکس ۴ × ۶ (دوقطعه)
۵ـ فتوکپی گواهی بامدرک تحصیلی حداکثر تا ۱۰ روز بعد ازانتشار این آگهی باپست سفارشی به نشانی شاهی اداره آموزش و پرورش شهرستان شاهی دایره کارگزینی ارسال دارند به مدارکی که‌فاقد رسید بانکی باشد ویا بعداز این مهلت به پست تحویل داده شود ترتیب اثر داده نخواهد شد (وجوه پرداختی بهیچ وجه مسترد نمیشود)ضمنا سپاهیان دانش منقضی خدمت میتوانند برای خدمت آموزگاری بطور رسمی درروستا ها استخدام شوند بنابراین از ارسال درخواست برای مشاغل موضوع این آگهی خودداری فرمایند داوطلبان برای دریافت کارت شرکت در امتحان دقیقا بیست روز بعداز تاریخ انتشار این آگهی به‌اداره آموزش و پرورش شاهی مراجعه نمایند تاریخ ومحل برگزاری امتحان درکارت مزبور قید گردیده است .

رئیس آموزش و پرورش شهرستان شاهی ـ کیود.

برگ درخواست شغل از اداره آموزش وپرورش

نام خانوادگی	نام	نام پدر	شماره شناسنامه
محل صدور	تاریخ تولد	روز ماه سال	
مدرک و رشته تحصیلی		وضع خدمت وظیفه	داوطلب شغل (فقط یک شغل)
محل جغرافیائی مورد تقاضا (فقط یک محل)		نشانی کامل شهر	خیابان
کوچه	شماره منزل	تلفن	امضاء داوطلب

گزارشهائی از جنوب
صفحه ۱
اطلاعات هفتگی
یکشنبه ۲۷ شهریورماه ۲۵۳۶ـ شماره ۱۵۴۱۵

پس‌از ۶ روز محاکمه در دادگاه عالی جنائی استان اصفهان

۵ قاتل بزندان محکوم شدند

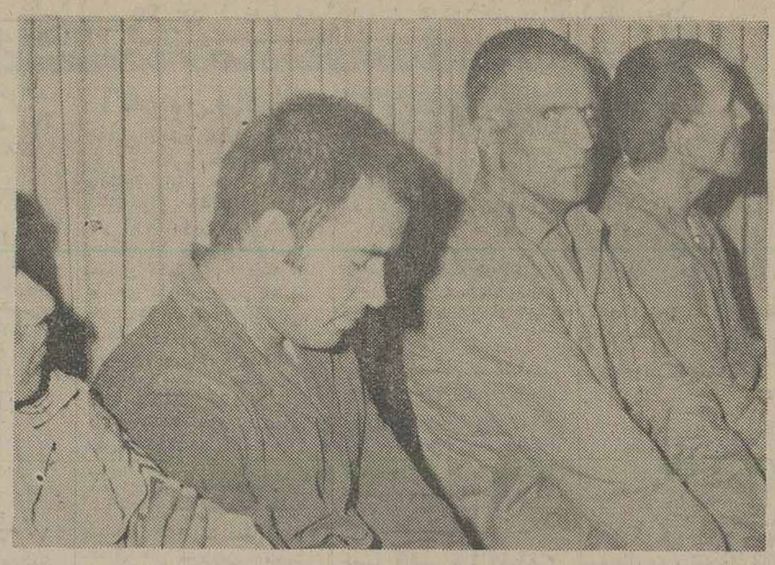

علی اصلانی، ابوالقاسم اصلانی، نجفعلی اصلانی و ولی‌اله داروغی قاتلین زینعلی که هریك به سه سال زندان محکوم شدند

اصفهان- قاتلین «عزیز زینعلی» که از ۶ روز قبل در دادگاه عالی جنائی استان اصفهان محاکمه می شدند هر یك به ۳ سال زندان و پرداخت یکصد هزار ریال ضرر و زیان محکوم شدند.

ابوالقاسم اصلانی، نجف قلی اصلانی و نادعلی خلیلی متهمین ردیف یك به اتهام شرکت در قتل عمد عزیزالله زینعلی وایرادضرب و جرح محمد به مرتضی و رضا قلی روشن و عبدالله و امیر زینعلی. وعلی اصلانی متهم ردیف چهار پرونده به اتهام معاونت در قتل و ایرادضرب وجرح به مصدومین حادثه وولی‌الله داروغی متهم دیگر پرونده به اتهام شرکت در قتل عزیز زینعلی از ۶ روز قبل در دادگاه جنائی استان اصفهان محاکمه شدند و با صدور رای دادگاه به زندان و پرداخت ضرر و زیان محکوم گردیدند.

در جلسات دادگاه نماینده دادستان به استناد مفاد کیفر خواست برای متهمان تقاضای مجازات اعدام کرده بود ولی متهمان بزه های انتخابی را تکذیب کرده و خود را بیگناه دانستند.

دادگاه که بریاست سید محمد مرتضوی تشکیل شده بود پس از استماع اظهارات متهمان ومدافعات وکیل مدافع وبیانات دادیار ختم دادرسی را اعلام کرد و پس از ده ساعات مشورت اکثریت اعضای دادگاه یا یقین به این مطلب که از مدتها قبل بین دو طایفه اصلانی زینعلی اختلاف محلی وجود داشته و طرفین به هر نحوی که می- توانسته‌اند علیه یکدیگر اقداماتی انجام داده و مبادرت به شکایت علیه همدیگر میکرده‌اند وکم کم دامنه اختلاف تا به آنجا رسید که قتل عزیزاله زینعلی پیش آمده است بزه مزبور رمحرز دانسته شد و با ماده ۱۷۵ مکرر قانون مجازات عمومی انطباق داده شد و هر یك از متهمان به ۳ سال حبس جنائی درجه یك و پرداخت یکصد هزار ریال ضرر و زیان مادی و معنوی در حق مدعیان خصوصی محکوم شدند.

با پایان عملیات ساختمانی پل «الله» برروی رودخانه جراحی

رامهرمز، خوزستان را به فارس متصل میکند

بیمارستان ۵۰ تختخوابی شیر و خورشید رامهرمز نیمه تمام مانده است

رامهرمز - نمازی استاندار خوزستان دراولین دیدارخود از شهر های خوزستان با هیئتی از مدیران کل و روسای ادارات دولتی وارد رامهرمز شد و مورد استقبال شهردار و اعضای انجمن شهر و نمایندگان مردم قرار گرفت.

استاندار بدوا از عملیات ساختمانی پل بزرگ «الله» که طرفین رودخانه جراحی رامهرمز را به هم ورامهرمز را به بهبهان و استان فارس مرتبط میکند بازدید کرد. در این بقیه در صفحه دوم

استاندار و همراهان هنگام ورود به رامهرمز.

نماز عید فطر در شهرستانها

برد: نماز عید فطر باشکوهی کم نظیر در تمام شهر ها، بخش ها و روستا های کشور برگزار شد و مردم مسلمان و مومن، پس از گذراندن روز های ماه مبارک رمضان و ادای فرایض دینی، در نماز عید فطر شرکت کردند.

تصویر گوشه‌ای از مراسم نماز عید فطر را در یکی از مساجد شهر یزد نشان می دهد، در این شهر نماز عید فطر در چندین مسجد از جمله مسجد های فصلی- روضه محمدیه و نظرکرده برگزار گردید.

میز گرد ورزشی اطلاعات در نجف آباد

بیائید به ورزش نجف آباد توجه بیشتری کنید

از چپ براست آقایان: علیرضا خلیلی بازیکن فوتبال ـ اکبر فتاح المنان بازیکن بسکتبال ـ محمد بهیار ورزشکار دو ومیدانی ـ حسن قادری کشتی‌گیر ـ اسدالله ترکان وزنه‌بردار ـ نورالله عبداللهی ورزشکار والیبال و مجتبی باستانی ورزشکار رشته تنیس روی میز گرد ورزشی نجف‌آباد

آقایان: علیرضا خلیلی ـ اکبر فتاح المنان ـ محمد بهیار ـ حسن قادری ـ اسدالله ترکان ـ نورالله عبداللهی ومجتبی باستانی چهره‌های درخشان ورزشهای مختلف نجف‌آباد بنمایندگی سایر ورزشکاران این شهر در یک میز گرد ورزشی شرکت کردند تا بگویند نجف‌آباد از لحاظ وسایل و میادین ورزشی چه نواقصی دارد که گفتند و شنیدیم و اینک خلاصه‌ای از آن گفته ها را باهم می‌خوانیم.

علیرضا خلیلی بازیکن سرشناس فوتبال آغاز سخن کرد و گفت مدتی است زمین فوتبال و ورزشگاه را شروع بچمن‌کاری کرده‌اند، اما کار وقتی به نیمه‌رسد آنرا بحال خود گذاشته‌اند و بدین ترتیب انجام تمرینات و مسابقات درچنین زمین عملی نیست وچون بهتر بیت بدنی مراجعه میکنیم اظهار میدارند مقاطعه کار چمن کاری دفترفنی استان اصفهان است واز دست ما کاری ساخته نیست ؟!

محمد بهیار درباره خرابی پیست دومیدانی صحبت کرد که بعلت ندانم کاری پیمانکاران قبلی پنج سال است این پیست بصورت دکور در آمده که هیچگونه استفاده‌ای از آن مقدور نیست و در خواست کرد اقدامی بوسیله مسئولان فعلی تربیت بدنی بعمل آید تا ورزشکاران رشته (مادر ورزش) ها بتوانند از وجود این پیست استفاده ببرند.

درباره زمین بسکتبال آقای اکبر فتاح المنان یادآوری کرد که ایجاد یک کلوب ورزشی درمیدان بسکتبال باعث گشته تا ورزشکاران نتوانند از زمین فعلی بسکتبال استفاده کنند در حالیکه زمین مرغوبی برای ساختن یکتالار سرپوشیده دروسط شهر نجف‌آباد موجود است، چرا تربیت بدنی بفکر ایجاد چنین تالاری نیست؟ درحالیکه درهمه شهرها بودجه های بوجود آوردن اینگونه تالارها بعلت نداشتن زمین برگشت داده می شود یا اگر تالاری هم بوجود می‌آید درآخرین نقطه های شهر است، اما تربیت بدنی چرا از وجود چنین زمین بنفع ورزشکاران بخصوص بازیکنان بسکتبال برای ایجاد یک تالاری سود نمی‌برد؟! وآقای عبداللهی نیز این مطالب را تایید کرد سپس درباره مدل بقیه در صفحه دوم

در نزدیکی گلپایگان:

شکارچیان غیرمجاز بسوی ماموران شکاربانی تیراندازی کردند

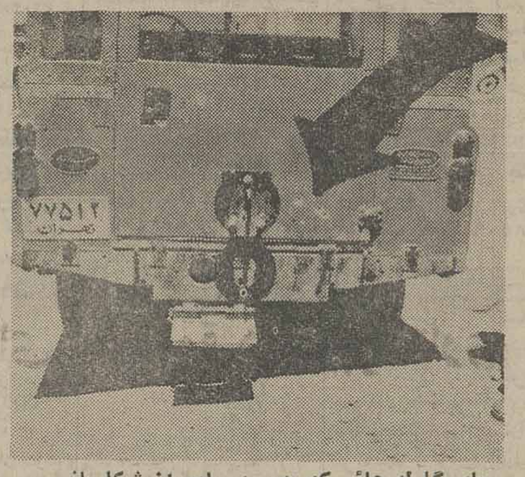

جای گلوله هائی که به‌سوی ماموران شکاربانی اصفهان شلیك شد، بر بدنه اتومبیل لندرور شکاربانی باقی مانده ودرعکس مشخص است.

اصفهان: چند تن از ماموران شکاربانی اداره حفاظت محیط زیست استان اصفهان درحوالی گلپایگان مورد حمله مسلحانه دو گروه ازشکارچیان غیرمجاز قرار گرفتند.

این شکارچیان هنگام فراربا اسلحه های قاچاق به سوی ماموران شکاربانی تیراندازی کردند.

ماموران شکاربانی اداره حفاظت محیط زیست استان اصفهان هنگام گشت در حوالی «باغ نجف» ـ اطراف گلپایگان ـ متوجه موتوسیکلت سواری شدند که دو نفر را برترك موتور سوار کرده و لاشه یك آهو را با خود می‌بردند و یك قبضه تفنگ نیز باخود داشتند.

ماموران به تعقیب موتور سوار پرداختند و آنان که متوجه بقیه در صفحه دوم

بمناسبت سالروز صدور فرمان تشکیل انجمن ملی خانه های فرهنگ روستائی

پیکره شاهنشاه آریامهر در اصفهان گلباران شد

اصفهان- بمناسبت بزرگداشت سالروز صدور فرمان تشکیل انجمن ملی خانه های فرهنگ روستائی مراسمی در میدان محمدرضا شاه اصفهان برگزار شد و طی آن پیکره شاهنشاه آریامهر گلباران گردید.

در این مراسم یکی از زارعین عضو خانه های فرهنگ روستائی سخن گفت وسپس رئیس اداره خانه‌های فرهنگ روستائی استان اصفهان اظهار داشت: در این استان نیز همزمان باسایر استانها اقدامات لازم در جهت تشکیل و توسعه خانه های فرهنگ روستائی انجام شده وهم اکنون ۴۴ خانه فرهنگ روستائی و ۳۸ مهدکودك فعالیت دارند. از دیگر اقدامات خانه‌های فرهنگ روستائی تکمیل کلاس های خانه‌داری شامل خیاطی، طباخی، بهداشت و تنظیم خانواده و کلاسهای مهد کودك است.

تعلیمات حرفه‌ای

وی اضافه کرد: در اجرای برنامه‌های تعلیمات حرفه‌ای روستائیان افراد واجدشرایط برای گذراندن دوره‌های حرفه‌ای، چهار ساله به مراکز آموزش کشاورزی و هنرستان های صنایع روستائی معرفی می‌شوند و امید است که این روستا زادگان پس از فراغت از تحصیل به امور کشاورزی اشتغال ورزند برنامه ورزش همه‌ساله از مسابقات والیبال، فوتبال وکشتی بین خانه‌های فرهنگ روستائی شروع می‌شود و پس از برگزاری مسابقات شهرستانی واستانی و کشوری جوائز مربوطه وسیله والاحضرت همایون ولایتعهد ریاست عالیه انجمن ملی خانه های فرهنگ روستائی اعطاء میگردد.

لزوم سواد آموزی

وی درخاتمه سخنان خود یادآور شد: چون باسواد بودن جامعه روستائی در پیشرفت کلیه شئون جامعه اثرات فراوان خواهد داشت یکی از فعالیت‌های ثمربخش دیگری که با همکاری کمیته ملی پیکار بابیسوادی استان اصفهان بعهده خانه‌های فرهنگ روستائی محول شده تشکیل کلاسهای پیکار بابیسوادی در خانه های فرهنگ روستائی می باشد که در این برنامه ۱۰۸ نفر روستا یاردختر و پسر همکاری دارند.

بهبودی آیت‌اله صدرالسادات دزفولی

دزفول: حضرت آیت‌الله حاج سید محمد امین صدرالسادات دزفولی که به‌علت کسالت قادر نبودند درمراسم نماز جماعت شرکت کنند، بهبودی کامل یافته و نماز عید فطر را برگزار کردند.

شناگران بانوان اهوازی قهرمان خوزستان شدند

★ خبرنگار ورزشی اطلاعات از اهواز مینویسد:

مسابقات شنای قهرمانی بانوان خوزستان در محل استخر ورزشگاه ولیعهد اهواز انجام گرفت که تیم شنای بانوان اهواز با بدست آوردن ۹۰ درجه امتیاز عنوان قهرمانی را به خود اختصاص داد و نفرات اول تا سوم هر رشته این مسابقات به ترتیب بدین شرح معرفی گشتند:

صد متر آزاد سوسن عسکری و سیما عسکری هردو از آبادان و پروین حسنی زاده از اهواز ـ صد متر پروانه سوسن عسکری و سیما عسکری هر دو نفر از آبادان و ایفاء شیرازی از اهواز ـ دویست متر قورباغه زینا مصطفائی و ایفا شیرازی هر دو نفر از اهواز و سوسن عسکری از آبادان ـ ۶۶ × ۴ مختلط انفرادی ایفا شیرازی و پروین حسنی زاده هردو نفر از اهواز و سوسن عسکری از آبادان ـ صد متر پشت پروین حسنی زاده ـ ایفاء شیرازی و فلور نعمتی هر سه نفر از اهواز و در ۴۰۰ متر آزاد پروین حسنی زاده و ایفا شیرازی هردو نفر از اهواز و ناتالی امیرزاده از آبادان.

زنگ تلفن یدک

تلفن ۲۲۴۷۳ اطلاعات در اهواز ازساعت ۴ تا ۸ بعدازظهر در خدمت مردم اهواز است.

اجحاف می‌کنند

●: ... الو... لطفا بنویسید: شهرداری اهواز میوه فروشهای متخلف را جریمه می‌کند که این عملی بسیار پسندیده است، اما چه خوب بود اگر به وضع یارفروشها هم رسیدگی می‌شد تا به مردم اجحاف نکنند.

«فولادی»

سدر تقلبی

●: الو ... من زیر کتانی تقلبی درست می‌کنند و به مردم بعضی از مغازه‌دارها «سدر» می‌فروشند و مصرف اینگونه سدرها به سلامت مردم لطمه می‌زند.

راه‌بندان

●: ... الو... راه‌بندقطاری که در انتهای میدان بارفروشان اهواز واقع است، در موقع عبور و یا مانور قطار بسته‌شده و باعث می‌شود اتومبیلهائی که از دو طرف این مسیر درحرکت هستند، مدتی توقف کرده و به‌صورت یك صف طولانی درآیند. ضمنا کم عرض بودن این راه‌بندان قطار موجب کندی ترافیك در این منطقه است.

سیاوش ـ شیرفرزاده

اهواز: اولین جلسه انجمن شهرستان اهواز پس از تعطیلات یکماهه تابستان به ریاست محمد مجدم (نایب رئیس انجمن) تشکیل شد. در آغاز این جلسه گفته شد اکنون که مرتضی صالحی استاندار سابق خوزستان به سمت وزیر راه و ترابری منصوب شده است مردم این استان امیدوارند با شناختی که او از وضع راه های خوزستان دارد و با توجه به اهمیت شاهراه های حیاتی خوزستان در وضع راه‌های این استان بهبودی حاصل شود.

لزوم ترمیم راهها

نایب رئیس انجمن شهرستان که در این زمینه سخن می گفت اضافه کرد: صالحی وزیر راه که خود برای ترمیم راه های این استان تلاش فراوان و مکاتبات و مذاکرات مفصلی با مرکز داشته اینک ریش و قیچی را دراختیار دارد و مردم منتظر همت ایشان در این باره هستند.

از مذاکرات انجمن شهرستان اهواز

برای مرمت راههای خوزستان خوزستانیها ازوزیر راه توقع بیشتری دارند

ناصلاب اهواز نیاز به بازسازی دارد

سپس چند تامه مبنی بر اعلام آمادگی مردم روستا های حومه اهواز برای مشارکت خوانده شد که از آنجمله بود جمع آوری مبلغ یکصد وپنجاه هزار ریال توسط اهالی روستای خزامی برای عمران و آبادی این روستا و خودیاری اهالی روستای شبیشه با جمع آوری مبلغ ۲ میلیون و سیصد هزار ریال بمنظور توسعه شبکه آب آشامیدنی این قریه.

اهدای زمین و انتظار مردم

آنگاه یکی از اعضا اظهار داشت: اهالی روستای شکاره از توابع اهواز مقداری از زمین های خود را در اختیار صنایع فولاد پهلوی بمنظور ایجاد شبکه آبرسانی این تاسیسات قرار داده‌اند و دیناری هم بابت آن مطالبه ننموده‌اند.

اکنون بپاس این همکاری مردم این روستا انتظار دارند بقیه در صفحه دوم

در مراسم چهلمین روز درگذشت دروازه‌بان

تیم کارگر آبادان، ۴۰ تیم شرکت کردند

۴۰ ورزشکار به نمایندگی از طرف ۴۰ تیم به‌قم رفتند و بر مزار «عباس آریانپور» چهل تاج گل نثار کردند

مرحوم عباس آریانپور دروازه‌بان تیم کارگر آبادان

آبادان ـ چهل تیم فوتبال از شهرهای مختلف خوزستان برای شرکت در مراسم چهلمین روز درگذشت دروازه‌بان تیم کارگر آبادان به‌این شهر وارد شدند و در مراسم سوگواری شرکت کردند.

عباس آریانپور معروف به‌عباس «شیرو» که ۴۵ ساله بود و مدت ۲۰ سال از دروازه تیم کارگر آبادان دفاع کرده بود چهارروز قبل بعلت سکته قلبی در محل کارش درگذشت.

بدنبال درگذشت این ورزشکار معروف آبادانی مسئولان تیم کارگر آبادان اعلام کردند در اثر ماه آینده یکسری مسابقات فوتبال بنام کاپ آریانپور برگزار خواهد شد.

خبرنگار ما در آبادان پیرامون برگزاری چهلمین روز درگذشت این ورزشکار مینویسد: در چهلمین روز درگذشت شادروان آریانپور ۴۰ تیم مختلف از شهرستان های خوزستان شرکت کردند و در آن روز کلیه مسابقات ورزشی باشگاه‌ها متوقف ماند.

قم مدفون گردیده است ۴۰ نفر از ورزشکاران بنمایندگی از طرف چون جنازه عباس آریانپور در تیمهایشان به قم رفته و ۴۰ تاج گل برمزار آن مرحوم نثار کردند.

در آبادان:

۶۵۸۴ دانش آموز تجدیدی در امتحانات نهائی متوسطه شرکت کردند

آبادان: ۶۵۸۴ دختر و پسر دانش آموز تجدیدی آبادان، در امتحانات نهائی ششم متوسطه شرکت کردند. امتحانات نهائی ششم دبیرستان در ۲۳ حوزه آبادان با حضور دیوان بیگی نماینده اعزامی وزارت آموزش و پرورش برگزار شد.

نحوه برگزاری امتحانات مورد بازدید آقشی فرماندار و محمد رحیم مقدسی رئیس اداره آموزش و پرورش آبادان قرار گرفت.

در تصویر فرماندار و رئیس اداره آموزش و پرورش آبادان را هنگام بازدید از یکی از حوزه های امتحانات نهائی ششم متوسطه می‌بینید.

نیازمندیهای اطلاعات

تلفنهای: ۳۱۲۴۱۳-۳۱۱۲۲۷

نیازمندیهای اطلاعات تلفنی آگهی میپذیرد

ارزان ارزان

کاشی ایتالیائی

۱۵×۱۵ و ۱۱×۱۱ کلی و جزئی

تحویل فوری تلفن ۸۴۶۱۱۳

قابل توجه مصرف کنندگان

موکت کالیران

ضدلکه‌های گوناگون

مانند: دوده - چربی - هرنوع

آلودگیها و مواد کثیف‌کننده خارجی می‌باشد جهت اطلاع بیشتر و آزمایش عینی با تلفن ۳۱۰۷۷۲ یا آدرس شاهرضا بین‌لاله‌زارنو و میدان فردوسی ساختمان ۷۰۸ مراجعه نمائید.

فتوافا

بانوی عکاس مجالس تلفن ۷۸۲۴۱۵

رفوگری فرش پذیرفته میشود تلفن ۷۶۶۱۴۹

کلین سرویس پاکزا

خشکشوئی فرش مبل، موکت وکلیه کفپوش ها با آخرین تکنیک تمیز تر و ارزانتر تلفن ۸۵۳۹۹۵

کارخانه قالیشوئی زمرد ۹۲۱۷۷۵

CERTIFIED HOME SERVICE CLEANING CO. 754812 754816

بعمل کار برآید به سخن دانی نیست امریکن سرتیفاید هوم سرویس کلینینگ مجهز ترین سازمان خشکشوئی مبلمان فرش، موکت، پرده ونظافت منزل ومحل کار با برخورداری از نیم قرن تجربه وتکنیک برتر امریکائی تلفنهای رزرو ۷۵۸۴۹۶ - ۷۵۴۸۱۳

قالیشوئی وطن

با ۲۰ سال سابقه درخشان اماده شستن فرش بادستگاه های اتوماتیک تلفن:

۵۵۱۶۷۰

بدون ادعا

ناتالی اکسپرس خشکشوئی موکت مبل فرش پرده و نظافت کلی ساختمان ۸۳۳۲۳۲ و ۸۳۷۹۰۳

تعمیر وسرویس یخچال

تعمیرگاه یخچال فریجیدر اثاث یدکی موجود ۸۴۸۷۵۶

تعمیر یخچال فریزر

سیدحسین ۲۴۲۴۳۸

لوله کشی گاز

گاما

لوله‌کشی گاز با تائید ۷۹۳۸۹۷

لوله‌کشی گاز

باتائید شرکت ملی گاز

تلفن ۸۴۰۵۹۹

لوله‌کشی گاز

شرکت ایران باخار

باتائید شرکت ملی گاز

۸۴۸۴۲۱

۱ـ۲۶ آـ۲۶۲۰

شرکت مهندسی

رئومور

برق، گاز، نصب و نگهداری شوفاژ

۹۲۴۷۱۱

آـ۳۶۳۵

شرکت ایران‌مائوهیت

لوله‌کشی گاز

باتائید شرکت ملی گاز

شوفاژ، تهویه، سریع ارزان

۸۹۰۱۵۸

۸۹۷۱۹۵

تعمیر وسرویس لوازم منزل

تعمیر لباسشوئی ۷۶۴۰۳۰

آـ۱۰۷۴

تعمیر وسرویس کولر

موسسه فنی ۱۱۲

سرویس آبگرمکن و بخاری فنی و گازی تلفن

۹۶۴۱۹۱

آـ۳۶۶۱

تعمیرگاه آبگرمکن

سرویس وتعمیر آبگرمکن برق اف اف کولر فوری ۸۴۳۹۱۹

تعمیر وسرویس شوفاژ

نصب موتورخانه و لوله‌کشی شوفاژ با سرویس فوری تلفن ۷۹۳۸۹۷

سرویس و نگهداری شوفاژ تلفن ۶۵۹۱۴۹

۱ـ۱۰ آـ۲۲۰۹

نصب شوفاژ باقساط ۱۰ ماهه

۹۲۱۱۰۸

شرکت کولدواتر

نصب شوفاژ و تهویه فوری

۸۴۷۱۴۴ و

۷۹۴۶۹۴

شرکت تاوسا

شرکت تاکوتا

قابل توجه بیمارستانها و ساختمانهای بزرگ

سرویس و نگهداری کلیه دستگاه های حرارت مرکزی و برق

تاکوتا

نصب فوری شوفاژ چیلر سردخانه تلفن ۲۲۸۹۷۱

آـ۲۱۸۸

شرکت هیت استیل نصب، نگهداری، تعمیرات شوفاژ بطور شبانه‌روزی تاسیسات شهرستان پذیرفته می شود ۹۳۵۷۶۱

شوفاژ

سرویس - تعمیر - نگهداری تشخیص ترکیدگی لوله شبانه روزی ۹۳۶۳۹۹

۱ـ۳ آـ۱۶۰۳

سرویس شوفاژ و نگهداری ۷۵۵۶۱۴

نصب سرویس و نگهداری

شوفاژ شمیرانات شبانه روزی

۲۶۲۶۹۸

نصب و سرویس شوفاژ ونگهداری سالانه تلفن ۵۳۱۹۶۲

نصب نگهداری و تعمیر شوفاژ شرکت کهوچش

فوری ۹۷۹۷۴۶

نصب شوفاژ و تهویه مطبوع و آبرسانی شرکت مکرول ۸۲۲۷۸۸

شرکت مهندسی وایس‌هاپت نصب فوری شوفاژ و لوله‌کشی گاز با تائید شرکت ملی گاز با ۵ سال سرویس مجانی ۸۵۳۷۴۵

نصب سرویس ونگهداری

شوفاژ ۲۶۲۶۹۸

لوله‌کشی سرد وگرم شوفاژ برق، گاز، ۸۵۸۷۲۲

لوله بازکنی

لوله‌بازکنی و تخلیه چاه ۴۰۰ تومان ۳۴۱۶۳۸

لوله‌بازکنی و تخلیه چاه

تلفن ۳۶۰۶۹۶

لوله‌بازکنی فوری سعدی ۳۵۵۴۷۳

تشخیص ترکیدگی

لوله با دستگاه الکترونیکی و لوله بازکنی و لوله‌کشی تلفن ۶۵۹۰۴۷ و ۹۲۰۱۷۵

۱ـ۲۰ آـ۹۲۳

لوله‌بازکنی شبانه‌روزی فوری ۶۳۶۳۷۹

لوله بازکنی ولوله‌کشی صفائیه دولت ۸۲۷۴۰۸

لوله بازکنی و

تخلیه چاه در تمام نقاط

تلفن ۷۶۷۶۷۳

سرویس آبگرمکن و لوله‌بازکنی فوری ۳۹۲۵۸۵

لوله‌بازکنی عباس‌آباد

۸۴۰۲۳۸

لوله‌بازکنی فوری

۶۴۷۵۳۰

تشخیص

ترکیدگی لوله

بادستگاه مجهز آمریکائی و ترمیم بلافاصله ۹۳۹۴۲۹

لوله‌بازکنی تشخیص ترکیدگی لوله ۸۲۱۸۳۰

لوله‌بازکنی تشخیص ترکیدگی لوله ۳۱۰۳۴۰

تخلیه چاه

تخلیه چاه

و لوله‌بازکنی

فوری ۶۶۸۱۵۹

تخلیه چاه فوری ۵۴۸۹۶۳

تخلیه چاه فوری ۸۲۱۸۳۰

تخلیه چاه

۹۲۰۱۷۵ و ۶۵۹۰۴۷

تخلیه چاه متری ۱۵۰ ریال تلفن ۵۲۱۶۷۶

تخلیه چاه

لوله‌بازکنی **کاوه**

باپمپهای مخصوص لجن کشی در تهران و شهرستانها ۹۶۲۲۵۳

تخلیه چاه

۵۳۴۴۲۲ - ۵۶۲۹۰۴ و

۵۳۷۸۱۷ - ۵۳۸۳۲۷

لوله‌بازکنی ۵۰ تومان

تشخیص ترکیدگی

لوله با دستگاه الکترونیکی لوله‌بازکنی ولوله‌کشی ۲۲۷۱۴۴

تخلیه هرنوع چاه ولوله بازکنی

جهت تهران وشهرستانها

شرکت دلیجان ۹۷۵۷۴۲

تشخیص ترکیدگی لوله و ترمیم آن

تلفن ۵۳۷۸۸۵

تخلیه چاه باقیمت مناسب

۵۳۷۸۸۵

تشخیص ترکیدگی لوله

بادستگاه الکترونیکی

ولوله بازکنی فوری

تلفن ۹۲۶۱۵۶

تخلیه هرگونه چاه ولوله بازکنی

تعمیر وحفر چاه

۲۰ درصد ارزانتر

ایران تخلیه ۹۳۵۲۸۶

تخلیه چاه

فوری ۸ تومان ۳۴۴۶۲۷

تخلیه چاه

لوله بازکنی

۸ تومان ۵۵۰۵۵۶

آگهیهای متفرقه

دفتر خوانندگان ۶۵۱۹۲۰

اکازیون

فقط بایك تلفن

میتوانید بهترین و مرغوبترین برنج را هرمقدار که بخواهید دراسرع وقت تهیه نمائید.

۶۶۲۴۰۱

استخر

نصب و فروش همه نوع دستگاههای تصفیه آب نقد و اقساط بانازلترین قیمت تلفن ۸۵۲۹۴۸

هرنوع

غذای آماده

برای هرگونه مجالس و موسسه ۳۶۶۵۴۸

ترجمه ومکاتبات

دارالترجمه حسن‌پور

کلیه امور ترجمه و اوراق رسمی و غیر رسمی شما را دراسرع وقت انجام میدهدشاه چهارراه امیراکرم تلفن ۶۶۶۱۹۳

آـ۲۶۷۶

ترجمه ارزان کارنامه واوراق رسمی و غیر رسمی در اسرع وقت مقابل سینما حافظ ربانی ۳۱۷۱۳۵

گمشده

پیکان کار مدل ۵۰ برنگ‌سفید وبه شماره ۵۴۵۶۸ تهران‌ـد بسرقت رفته از یابنده تقاضا میشود به‌تلفن ۲۳۰۹۲۱ مراجعه و مژدگانی دریافت دارند

آـ۳۸۲۰

کارت بازرگانی شماره ۲۴۸۴۹ بنام شرکت سهامی فایزر ایران مفقود و از درجه اعتبار ساقط است

کارت بازرگانی اینجانب جمال مجتهدی بیدآبادی که بشماره ۲۹۸۸۴ صادر گردیده چندی قبل مفقود شده بدینوسیله به اطلاع میرسانم که از درجه اعتبار ساقط است

یک سگ که بدن آن نقره‌ای و سروپای آن طلائی رنگ با مو های بلند یک هفته است گمشده به جویندگان پاداش خوبی داده میشود ۸۳۶۵۱۵

۱ـ۳ آـ۲۷۰۳

گمشده

یکعددکیف دستی قهوه‌ای رنگ مردانه شامل یکسری مدارک و دسته چک بانک بازرگانی شعبه دریای نور از شماره ۶۵۰۶۴۲ تا ۶۵۰۶۵۰ مفقود گردیده دسته چک فوق از درجه اعتبار ساقط است از یابنده تقاضا میشود با شماره ۸۵۰۳۳۳ تماس حاصل فرمایند.

آـ۱۶۰۷

گمشده

باطلاع عموم میرساند که دسته چک حساب جاری اینجانب به شماره ۹۴۹ بانک ایرانیان شعبه ویلا از ظهر روز چهارشنبه ۱۶ شهریور ماه ۲۵۳۶ مفقود گردیده است لذا چک های شماره ۲۱۱۱۱۷ تا ۲۱۱۱۲۵ از درجه اعتبار ساقط و فاقد هرگونه ارزش معاملاتی میباشد.

ابراهیم هزاردستان

آـ۸۹۸۷

آپارتمان فروشی

آپارتمان ۳ اطاق خوابه با هال وسالن پذیرائی بزرگ پارکینگ - کولر - پرده کرکره بر خیابان ۲ نبش بدون واسطه بفروش می رسد

آیزنهاور ۳۵ متری نظامی نرسیده به تقاطع ملوس پلاك ۱۰۴ طبقه دوم

عباس آباد انتهای فرح شمالی آپارتمان ۳ اطاق خوابه ۱۴۰ متر مقطوع ۷۶۰ هزار تومان تلفن ۸۴۴۰۲۳ و ۸۴۵۷۰۱

۱ـ۱۰ آـ۲۰۸۴

گیشا آپارتمان با وام بانکی ۶۳۶۶۶۰

آپارتمان در شمال شهر ۹۳۳۹۷۶

آپارتمانی ۱۰۲ متری آماده برای محل کار صبای شمالی تلفن ۲۲۰۸۴۴

آـ۱۸۵۲

خیابان پارس کوچه امیری پلاک ۲۱ و ۲۳ طبقه دوم از آپارتمان ۳ دستگاهی نوساز ۱۸۰ متر زیر بنا و ۳۱۵ متر حیاط و انباری و پارکینگ با شوفاژ روشن و تلفن از ساعت ۳ بعد ازظهر تا ۹ با تلفن ۹۷۴۸۷۲ تماس بگیرید.

آـ۱۶۲۹

همکف دروس ۱٫۸ میلیون از ظهر ۹۳۱۰۷۴

آـ۱۸۶۳

عباس‌آباد فرح

یکدستگاه آپارتمان فروشی ۸۵۳۸۰۷

آـ۱۹۰۱

به علت مسافرت

دو دستگاه آپارتمان مجهز با قیمت مناسب تلفن ۶۸۱۴۷۴ از ۱۶ الی ۲۰

آـ۱۹۰۳

شهرآرا- آپارتمان دو اتاق مستقل- سرویس و تلفن ۳۲۵ هزار تومان ۴ تا ۸ بعد ازظهر ۹۸۱۹۶۰

آـ۹۰۳۷

یکدستگاه آپارتمان ۳ اطاق خوابه بادو حمام کامل فن کوئل استخر زمین تنیس حمام سونا تلفن مستقل پارکینگ اختصاصی با تمام مخارج ۱۰ هزار تومان واقع در ساختمانهای نوبنیاد ونک ۶۶۵۷۲۷ و ۶۴۶۶۸۵

۱ـ۲ آـ۱۸۶۹

تاج بر نمازی آپارتمانی ۲ اتاق خوابه ۶۴۰ تومان باوام ۹۳۴۰۹۶

آـ۱۶۲۸

عباس‌آباد فرح‌شمالی

آپارتمانی در طبقه دوم از یک خانه سه طبقه بر خیابان ۲۰ متری پالیزی شماره ۱۱۷ شخصی‌ساز شمالی دو اطاق خوابه مساحت مفید ۱۳۱ متر باتلفن مستقل کولر، موکت، کرکره و دکوراسیون بفروش میرسد بازدید از ۲ تا ۹ بعداز ظهر تلفن ۲۳۷۱۴۰

آـ۱۶۳۱

آپارتمان های لوکس

شرکت ساختمانی ایرالباو چند دستگاه آپارتمان ۲ اطاق خوابه و ۱ اطاق خوابه لوکس باقی مانده از سری آپارتمان های نمونه را که بطریق بتون و آرمه توسط مهندسان و کارگران ایرانی و آلمانی درونک خیابان توانیر ساخته شده آماده سکونت و فروش دارد از ۸ صبح تا ۱ و ۴ تا ۷ بعد ازظهر باتلفن های ۸۴۵۸۳۹ و ۸۵۲۴۸۱ تماس حاصل فرمائید

آـ۱۶۳۴

آپارتمان

۳ و ۴ و ۵ اطاقه باقیمت مناسب نقد و اقساط تلفن ۷۹۴۶۵۴

آـ۲۱۸۴

آپارتمان فروشی

نارمك ۳ و ۴ اطاق خوابه بسرویس کامل تلفن ۷۳۵۶۳۱

آپارتمان فروشی در شمال شهر ۸۳۵۲۲۲ - ۸۳۲۴۴۰

آپارتمان فروشی در جاده قدیم شمیران ۸۳۲۴۴۰

آپارتمان فروشی در تهران پارس نقد و اقساط تلفن ۳۴۱۷۸۰ و ۳۴۵۸۵۵

عباس آباد فرح شمالی محل کار و سکونت ۸۴۹۱۸۴

آـ۳۰۱۲

شهرك اکباتان

فاز یک بلوک آ یک آپارتمان دو اطاق خوابه ۹۰ متر بنای مفید بانضمام پارکینگ و انباری وتلفن آب و برق مستقل فروشی تلفن ۶۵۹۰۰۹ و ۹۴۲۳۹۰

آـ۲۷۰۸

مناسب برای هر شغل ۲ باب زیرزمین (سالن) با آب و برق وسرویس جمعا ۲۰۰ متر مربع و ۲ باب مغازه متصل به‌زیر زمین از یك ساختمان ۳ نبش (دوطرف به‌خیابان فرعی ویك طرف به خیابان اسکندری شمالی) تفکیك شده باسند مالکیت بقیمت مناسب مجزا یا با هم فروخته میشود.

۹۲۲۷۹۵

قیمت ها را شکستیم آپارتمان با تخفیف کلی در تهران پارس فروشنده‌ایم ۷۸۱۹۱۸

آپارتمان دو اطاق خوابه با پارکینگ و شوفاژ و کولر شهیاد جاده‌نظامی نبش طوس شماره ۹۴ قیمت ۴۷۰ هزار تومان ۸۹۵۰۲۹

آـ۱۵۴۷ ۱ـ۲

---

۲ اتاق خوابه درخیابان نفت

چند دستگاه آپارتمان لوکس اسکلت‌فلزی کاملا نوساز از یك ساختمان ۴ طبقه با تجهیزات کافی و دکوراسیون عالی که در محیطی کاملا آرام ومشجر ساخته‌شده بقیمت مناسب بدون واسطه فروخته می شود: سالن پذیرائی و هال پارکت شده، اتاق های خواب با کمدوموکت ممتاز، آشپزخانه کف‌پوش مجهز به سرویس ایرانی وفرنگی، آسانسور کولر بزرك ارج، شوفاژ روشن، فیش گاز، فیش تلفن، انباری بزرك اختصاصی ۳×۶ متر که قابل سکونت خدمتکارمی باشد، پارکینك بزرك مسقف، حیاط وسیع اشتراکی قابل استفاده برای تمام طبقات زیر بنای هرآپارتمان باانباری و پارکینك حدود ۱۶۰ متر مربع نشانی بلوارپهلوی (میرداماد) خیابان نفت کوی یازدهم پلاك ۱۷۴ بازدید همه روزه در تمام ساعات آزاد میباشد.

شهرك اکباتان

آپارتمان یک اطاق خواب و سه اطاق خواب ارزانتر ولی تحویل کمی دیرتر تلفن ۸۲۷۵۰۳

آـ۳۶۶۴

آپارتمان امیرآباد شمالی و خیابان ظفر پیش‌فروش ۸۴۱۷۶۸

اکازیون

آپارتمانی دارای ۴ اطاق خواب لوله‌کشی گاز شوفاژ گازی باموکت به مساحت ۲۲۷ متر بر ۲۰ متری منشعب از میدان آریامهر بیواسطه‌فروشی ۶۵۲۹۰۳ صبحها ۸ تا ۱۰ عصرها ۱۶ تا ۲۰

یکدستگاه آپارتمان در خیابان خواجه عبداله انصاری با آب و برق و شوفاژ وپارکینك مساحت ۱۲۰ متر بفروش میرسد ۸۴۱۵۵۸

آپارتمان فروشی در خیابان پهلوی ۸۳۵۲۲۲

آپارتمان با دید عالی

واقع در مرتفعترین نقطه جردن مهندسی ساز ۲ و ۳ و ۴ اطاق خوابه لوکس باتلفن مستقل بفروش میرسد ۲۲۲۴۷۹ و ۲۲۲۴۸۰

۱ـ۸ آـ۲۳۹۵

آپارتمان از ۳۰۰ هزار تومان ببالا از چهار راه قصر تا شمیرانات تلفن ۲۲۸۹۷۱ تفکری

خانه و آپارتمان در شمال شهر فروشنده‌ایم ۹۲۸۰۸۲

آپارتمان دواطاق خوابه ببالا ۳۷۰ تومان ببالا تهران‌پارس ۷۸۰۴۶۸

آپارتمان فروشی در گاندی و پهلوی

مهندسی ساز دو اطاق خواب باهال و سالن مجهز باسرویس کامل پارکینگ ۷۰۰ هزار تومان بفروش میرسد ۲۲۲۴۷۹ و ۲۲۲۴۸۰

آـ۱۱۸۵ ۱ـ۱۰

آپارتمان ۳ اطاق خوابه باوام بانکی

عباس آباد خیابان مهناز کوی چهارم مقابل پلاک ۱۶

آـ۲۲۴۶

آپارتمانی به مساحت ۱۰۰ متر نارمك جبهه میدان بزرك زیبا ۲ اطاق خوابه با سالن پذیرائی بزرك سرویس کامل موکت کاغذدیواری شوفاژروشن تلفن ۷۹۲۹۷۸ و ۷۹۸۹۱۰

آپارتمان فروشی تهران- پارس با وام بانکی ۲۵۰ هزار تومان پیش قسط به اقساط ۱۵ ساله از یك الی ۵ اطاق تلفن ۷۸۲۰۳۰ و ۷۸۰۰۶۱

پیش فروش

آپارتمان ۲ اطاق خوابه لوکس ۷۸ متری باسرویس ایرانی و خارجی و شوفاژ کولر فیش تلفن مدار برق اضطراری به فروش میرسد تلفن ۸۳۱۶۱۱

آـ۳۵۴۴

خانه فروشی

ساختمانی در میدان فرهنگ یوسف اباد شمالی ۴۵۰ متر مربع زیر بنا در زمینی بمساحت ۲۸۸ متر مربع دارای دو طبقه دو اطاق خوابه باتمام لوازم مستقل بادو اطاق خواب اضافی درزیرزمین و تاسیسات شوفاژ و دو دستگاه تلفن و کولر فروشی ۶۲۷۹۱۹

۱ـ۲ آـ۱۹۲۵

منزلی ۷۰ متری در خیابان کلیم کاشانی فروشی تلفن ۸۵۷۹۲۶

آـ۸۹۹۱

منزلی واقع در یوسف آباد ۲٫۵ طبقه مساحت ۱۰۰ متر قیمت ۸۵۰ هزار تومان تلفن ۶۲۶۳۳۳ از ۵ تا ۸ بعد ازظهر

آـ۱۸۷۱

خانه نوساز در کرج

تعداد چند دستگاه خانه نوساز در بهترین نقطه کرج خیابان پهلوی کوچه بیمارستان کمالی بمساحت هر یک ۲۵۰ متر و زیر بنای ۲۳۰ متر مربع قیمت هر دستگاه ۶۸۰ هزار تومان ۹۶۱۵۰۷ از ۹ صبح تا ۵ بعد ازظهر

۱ـ۳ آـ۱۸۰۲

خیابان قیاسی نبش میدان نادر مقابل گرمابه نیک عهد ساختمان سه طبقه هر طبقه ۱۰۰ متر مجهز سه اطاق و آشپزخانه مقطوع ۳۵۰ هزار تومان فروشی ۹ صبح تا ۸ شب ۳۵۵۳۷۹

۱ـ۲ آـ۱۶۲۷

اکازیون

در بهترین نقطه خیابان تاج خیابان سوم دریان نو پلاك ۶۵ طبقه اول با پارکینك اختصاصی مسقف برای کسب حیاط بزرك ۲ بر خیابان سوم و اول ۲ اطاق خواب هال بزرك سالن پذیرائی ونهار خوری سرویس کامل شوفاژ پرده موکت تلفن مستقل و فیش اضافی تماس با تلفن ۹۷۳۵۸۷

اکازیون

خانه‌ای ویلائی مساحت ۳۶۰ متر دوبر ۱۲×۳۰ واقع در سیمتری نیروی هوائی نبش خیابان ۲۰ و ۱۵ حافظیه مشتمل ۳ اطاق خواب هال سالن پذیرائی نهارخوری حیاط موکت کاغذ دیواری پرده کرکره بقیمت زمین تماس باتلفن ۹۷۳۵۸۷

روزولت ۲۵ شهریورخانه کلنگی ۳۳۰ درصد با ۱۰ دستگاه جواز حاضر ۱۲۵ متری ۸۹۶۱۴۵

خانه ویلائی و مستغلات فروشی ۸۳۹۷۴۰ - ۸۳۹۰۲۵

گلشهر

خانه‌ای طرح اسپانیولی دو نبش بمساحت ۱۲۵۰ مترزمین وزیربنا ۱۴۰ متر دارای آب وبرق و تلفن و کولر شوفاژ استخر حیاط مشرف باباران مصنوعی چاه عمیق و درب ماشین‌رو بقیمت مناسب بفروش میرسد تلفن ۲۷۳۹۶۲

۱ـ۲ آـ۱۵۰۷

اکازیون واقعی

خیابان دولت خیابان قیطریه خیابان منظریه خیابان کامور پلاک ۲۸ یکباب خانه شخصی سازبه‌متراژ ۴۶۰ متر و ۱۱۰۰ متر زیربنا دوبر خیابان شمالی خیابان ۱۸ متری جنوبی خیابان ۱۲ متری ۴ طبقه هر طبقه‌ای دارای چهار اطاق خواب هال بزرگ و پذیرائی، ناهار خوری، آشپزخانه بزرگ دوسرویس تمام نمای داخلی وخارجی سنگ ۷ سانتی با درب مستغلاتی بعلت مسافرت بقیمت عادلانه بفروش میرسد تلفن ۲۴۷۲۷۴

آـ۳۶۷۷

خانه واقع در نارمك

مساحت ۲۴۵ متر دارای ۴ اطاق هال سرویس مجهز درهر طبقه مجزا پارکینگ یکعددبا تزئینات کامل بعلت مسافرت بقیمت مناسب فروشی ۷۳۵۳۰۷

۱ـ۳ آـ۳۶۷۹

خانه ۷۰ متر با سرویس کامل و تلفن با ۹۳۲۳۵۵ تماس حاصل نمایند

قابل توجه آقایان پزشکان شرکتها وموسسات بزرك

یکدستگاه ساختمان مدرن احداثی در ۹۰۰ مترزمین با پارکینك فن کوئل و آسانسور شامل ۲۰ آپارتمان ۴ اطاقه واقع درجهت شمالی خیابان میرداماد تك، تك یایکجا به فروش میرسد تلفن ۸۴۱۵۵۸

قابل توجه بازاریان

خانه‌ای کلنگی به مساحت ۳۰۰ متر با ۱۱ اطاق و ۳ زیر زمین آب وبرق و تلفن جهت سکونت یاانبار واقع درخیابان سیروس به‌فروش می‌رسد تلفن ۳۶۰۳۸۶

۱ـ۵ آـ۱۸۳۹

یکدستگاه خانه شخصی سازبمساحت ۱۳۴ متردو طبقه دارای ۶ اطاق و حیاط با تلفن کاغذدیواری موکت پارکینك سرویس کامل بر خیابان گلشن حشمت‌الدوله بیواسطه به فروش میرسد تلفن ۹۲۹۳۰۳ از ۵ تا ۷

خانه‌ای ۲ طبقه به مساحت ۴۰۰ متر خیابان کورش کبیر به فروش میرسد تلفن ۷۵۱۹۴۶

فروش

یکدستگاه ساختمان نوساز دو طبقه به مساحت ۱۱۰ متر ۲۲۵ مترزیربنا سه باب مغازه تخلیه زیرزمین بزرگ و حیاط مجزا- مخصوص انبار فروشگاه پارکینگ مجزا- چهار اتاق - آشپزخانه. حمام. آب وبرق وتلفن. کولر و پرده کرکره وتزئینات اضافه فروشی تلفن ۳۶۸۹۰۹ صبحها از ۷ تا ۹ شب.

منزلی دارای ۳ طبقه ونیم ساختمان شامل ۱۵ اتاق دوشماره تلفن، لوله‌کشی گاز دونبش که هرطبقه دارای آشپزخانه حمام موکت مبله یا بدون مبله واقع در کوچه شمالی سینما امپایر برای فروش یا اجاره واگذار می‌شود تلفن ۶۲۵۱۷۸

مبارك است

خانه ۲۰۸ متری جنوبی با ۵ اطاق و سرویس لوکس و تلفن واقع در آیزنهاور اول چهل‌متری نواب تلفن ۹۲۲۳۵۸

۱ـ۴ آـ۲۶۲۶

ویلافروشی

ویلا فروشنده‌ایم تلفن ۶۸۴۱۰۹

آـ۱۰۹۵

ویلافروشی

سلطنت آباد (گلستان) فرمانیه اول پهلوی ازتجریش بقیمت های ۵٫۵ الی ۸ میلیون تومان تلفن ۸۴۸۴۲۴ ازساعت ۵ تا ۸ بعد ازظهر

آـ۳۶۱۲

ویلاهای نمونه در رامسر

ساخته شده توسط مهندسان و متخصصان آلمانی شرکت ایران کوباو IRANCOBOU به اطلاع میرساند دو دستگاه از ویلا های زیباو نمونه ساخته شده با عالی‌ترین مصالح در مرغوبترین نقطه ۵ کیلو متری رامسر به شهسوار آماده فروش است تلفن از ۸ صبح تا ۷ بعدازظهر ۸۴۵۸۳۹ و ۸۵۲۴۸۱

ویلا فرمانیه ۴ میلیون ازظهر ۹۳۱۰۷۴

آـ۱۸۶۱

باغ فروشی

۲ دانگ از یک باغ مشاع در حدود ۸۰۰ متر واقع در اوین بفروش میرسد تلفن ۹۴۱۸۷۹

آـ۲۷۰۷

چهار کیلو متری نوشهر باغ صد هزار متری آب وبرق و ساختمان ۲ میلیون از ظهر ۹۳۱۰۷۴

آـ۱۸۶۲

سرقفلی

یکباب مغازه ۲ دهنه باجواز کانال‌سازی و کولر و آبگرمکن وبخاری باتلفن فروشی ۳۶۴۸۵۶

۱ـ۵ آـ۲۴۲۷

سرقفلی واگذاری

فروشگاه لوازم بهداشتی ساختمان با سابقه چندین ساله در قلهك وبهترین موقعیت محلی ۱۲۰ متر مساحت در دو طبقه آب و برق ۲ شماره تلفن ۲۶۱۶۰۴ و ۲۶۸۳۳۲

استثنائی ترین رستوران در استثنائی ترین نقطه تهران با کلیه وسایل و لوازم واگذار ویاشریك قبول می‌نماید ۶۶۲۰۲۰ و ۶۶۳۳۵۵

دوباب مغازه با آب و برق وتلفن جواز فروشی ۷۳۶۰۷۷

آـ۱۶۱۵

یکباب مغازه با زیر زمینی به مساحت ۱۳۰ متر واقع در خیابان قصرالدشت پائین‌تر از فروشگاه کورش سر قفلی وبا ملک به فروش می رسد. تلفن ۹۶۲۸۷۳

آـ۹۰۱۳

زمین فروشی

فروش زمین مهرشهر ۹۳۶۷۵۳

فروش زمین ساختمانی ۹۲۸۰۸۲

زمین مهرشهر فروشی ۸۳۱۴۰۲ و ۸۲۴۰۱۰

زمین فروشی

زمینی واقع در خیابان امیر آباد به مساحت ۲۶۷ متر مربع که ۲۷ متر آن جبهه امیر آباد است. دارای جواز ۷ طبقه و مغازه به فروش میرسد. بعد از ظهرها از ساعت ۵ الی ۷

۳۹۱۲۹۰

شهریار

زمین بقطعات ۱۶۰ متر ببالا دارای آب و برق و سند مالکیت ۶۸۲۴۷۲

زمین در منطقه صنعتی واقع در سه‌راه تهران- پارس بفروش میرسد تلفن ۷۸۲۴۱۹

زمین در کرج اقبالیه قطعات ۱۰۰۰ متری ۱۸۰ ریال ناصر آباد ۵۰ تا ۸۰ ریال باسند مالکیت صبحها تلفن ۵۶۲۵۸۰ عصرها ۹۵۶۸۳۴

۱ـ۵ آـ۱۶۳۰

قلهک ۱۸۰ متر زمین ۲۰۰ متر بنای ۸ ساله ۱٫۱ میلیون از ظهر تلفن ۹۳۱۰۷۴

آـ۱۸۶۴

قابل توجه تجار محتر بازار

حدود ۵۰۰ متر زمین درمرکز بازارتهران بفروش میرسدتلفن ۹۲۵۹۶۰ از ساعت ۸ الی ۱۱ صبح

زمینهای

افشاریه و فرامرزیه کرج بقطعات ۱۰۰۰ و ۱۲۰۰ متری با سند مالکیت با آب برق و دیوارکشی شده نقد واقساط بفروش میرسد

۹۳۹۵۵۹

ویلا بسازید

در بهترین منطقه خوش آب و هوای شهریار

کرج

بافاصله زمانی پنج دقیقه تا اتوبان کرج تهران باشرایط سهل

نقد و اقساط

زمین

بقطعات ۱۲۰۰ متر تفکیک شده باسند مالکیت واقع شده در مجاور دهکده ییلاقی خانه کرج ومابین شهرک فردیس و خانه سازی کوی مارلیک با برق و

آب

لوله‌کشی وانشعاب آب ونصب کنتور جداگانه برای هرقطعه با بلوار و خیابان های اسفالته و مشجر آماده جهت احداث ساختمان وویلا بنازلترین قیمت فروش یا معاوضه میگردد.

۳۱۲۷۳۹

۳۱۱۸۳۶

واحد ساختمانی ما آماده دیوار کشی واحداث بنا با شرایط سهل دراراضی فوق میباشد

حوالی شاهدشت

یك قطعه زمین خوش قواره دوبر شمالی بمساحت تقریبی ۱۵۰۰۰ متر مربع ¼ مشجر (درختان سیب و گلابی ۳ ساله) با چاه آب بتونی در موقعیت بسیار عالی واقع در بین شاهدشت و صفا دشت (اراضی سلیمان) باسند اصلاحات ارضی مقطوع متری صدتومان بفروش میرسد تلفن ۳۲۸۵۰۹ ساعات اداری

قطعه زمینی به مساحت ۵۵۵ متر دوبردر بهترین نقطه گلسار رشت بفروش میرسد با تلفن ۶۲۷۷۱۲ هاکوپیان تماس حاصل فرمائید.

هشتصدمترزمین با جوازچهار طبقه روبروی پارک ساعی فرنوش تلفن ۲۳۵۱۸۰

اجاره داده میشود

پهلوی ۳ اتاق خواب مجهز اجاره داده میشود تفن ۶۸۵۰۵۹

یک طبقه از خانه‌ای در فرح آباد ژاله رهن و اجاره داده میشود تلفن ۳۴۵۸۶۵

آـ۱۸۳۱

اجاره فوری

موسسه مادر شمال شهر تهران همه نوع آپارتمان ویلا برای محل کار و سکونت برای هر نوع سلیقه فقط برای اجاره آماده دارد یک تلفن شما کافیست مسکن دلخواه شمارا در اختیارتان بگذارد تلفن ۶۵۵۶۱۵ و ۶۵۰۴۹۶

آـ۱۶۱۶

یکدستگاه منزل ویلائی با ۱۲ اطاق بزرگ باسرویس کامل برای شرکتها و محل کاراجاره داده میشود ۶۶۵۷۲۷ و ۶۴۶۶۸۵

آـ۱۸۷۰ ۱ـ۲

جهت خارجیان ویلا اجاره و فروشی تلفن ۲۹۲۹۸۲

برای محل کاروسکونت جهت اجاره موجود ۸۴۷۹۸۲ و ۸۵۳۷۳۶

اجاره هر نوع ویلا آپارتمان ومحل کار تلفن ۹۳۶۱۸۱

اجاره به شرکتها

چند دستگاه آپارتمان اجاره‌ای برای شرکت‌ها درآریامهر غربی ۹۳۲۶۳۱

خدمات بین‌المللی

لاکی

محل کار مسکونی اجاره منزل به‌ایرانی وخارجی ۸۴۹۵۲۴ و ۷۳۹۰۵۹

آپارتمانهای ۲ و ۳ و ۴ و ۵ اطاق خوابه با اجاره ۴ هزار تومان ببالا.

تهیه مسکن گلدهاوس تلفن ۶۵۰۴۱۳ و ۶۵۲۶۳۲

نیازمندیهای اطلاعات

تلفنهای: ۳۱۱۲۳۰-۳۱۱۲۲۹

نیازمندیهای اطلاعات تلفنی آگهی میپذیرد

۲آپارتمان هر دستگاه ٤ اطاق خواب سالن و نهار خوری۲ هال با کلیه وسایل، شوفاژ، پارکینگ آشیخ هادی برای اجاره تلفن ٦٤٧٣٢٨

اجاره هرنوع ویلاآپارتمان ومحل کار تلفن ۹۳٦۱۸۱

محل کار
از٤ تا ۳۰ اطاق موجود ۸۵۰٦۳۱
آ_۷۱۲ ۱_۱۰

آپارتمان‌دو اتاق خوابه ناهار خوری و پذیرائی و هال‌تلفن مستقل شوفاژ کولر ۷۰۰۰ تومان تلفن ۲٦۳۲۰۹
۱_۲ _۳۰۲۳

خانه و آپارتمان اجاره‌می‌دهیم ٦۸٤۱۰۹

جهت سکونت‌اجاره داده میشود
طبقه دوم ساختمانی دارای چهار اتاق خواب تلفن مستقل عباس آباد تکش ۸٤۵۸۰۸
آ_۲۵٦٦

سلطنت‌آباد
دربست۳٦۰متر ۳ اطاق‌خواب شوفاژ کولر سرویس کامل دو خط تلفن اجاره ٦٦۵۹۸۰
آ_۱۵۰۵

روزولت شمالی
دو اطاق لوکس تلفن مستقل جهت دفتر کار ٦٦۵۹۸۰
آ_۱۵۰٦

دفتر کار
از۵تا ۱۰۰ اطاق دفتری‌بسیار مجهز در نقاط شمال شهر اجاره داده میشود ۲۲۲٤۷۹ و ۲۲۲٤۸۰
آ_۱۵۳۵

مستأجرین

ناراحت نباشید
منازل اجاره‌ای ما از ۵۰۰۰تا تجاوز کرد . فقط کافیست یک تلفن بزنید و منازل دلخواهتان را انتخاب نمائید ۳۳تا ۸۵۳۰۳۱
آ_۱٦۱۷

اجاره در عباس‌آباد
دو دستگاه آپارتمان ۲ و ۳ اطاق خوابه برای سکونت یا محل کار اجاره داده می‌شود صبح و عصر غیر از تعطیل تلفن ۸۵۳۰۳۳
آ_۱٦۲۱

اجاره‌فقط

بایك زنك
۲۲۱۱۷٦_ ۲۲۳۹۱۵

اجاره فوری
آپارتمان ۲ اطاق خوابه واقع در جردن باسرویس مجهز کولر و شوفاژ پارکینگ انباری ۵ هزار تومان اجاره داده می شود ۲۲۲٤۷۹ و ۲۲۲٤۸۰
آ_۲۳۹٤

در داودیه
آپارتمان اجاره ٤۸۰۰ تومان ۲۳۷٤۷۵
آ_۲۳۵۳

مورد نیاز اجاره

طالب یك منزل اجاره در شمیران تلفن ۲۷۱۱۵۳

آپارتمان کوچک نیازمندیم ٦۸٤۱۰۹
آ_۱۰۲۷

مورد نیاز اجاره
زوجی جوان به خانه یا آپارتمانی دو اتاق خوابه در شمال شهر در حدود ۲۰۰۰ تومان اجاره یارهن نیازمندند تلفن ۳۵۳٦۱۷
آ_۱۸٤۸

مورد نیاز
جهت محل کار آپارتمان در ساختمان‌تجاری با اجاره‌حدود ۵۰۰۰۰ریال‌مورد نیاز میباشد تلفن ۳۷_٦۸٦۷۲٦آقای جعفریه ۲تا۵ بعدازظهر
آ_۱۹۱۱

مورد نیاز اجاره
آپارتمان یک اطاق خوابه یا استودلیر جهت زن و شوهر کارمند با حدود ۳۰۰۰۰ ریال اجاره حدود پهلوی ـمیدان ونک ـ ۳۷_٦۸٦۷۲٦ میرهادی ۹الی ۱۲ صبح
آ_۱۹۱۰

ویلا و همکف برای خارجیان شمال شهر نیازمندیم ۲۳۰۲۷۳

نیازخانه و آپارتمان برای اجاره ٦۸٤۱۰۹
آ_۱۰۲۲

آپارتمان همکف ویلا برای خارجی فوری فوری‌نیازمندیم ٦۸۷۰٦٤
۱_۲۰ آ_۲٤۰

شرکت خارجیان
ویلا آپارتمان مبله ومحل‌کار نیازدارد ٦۲۱۷۹۹ و ٦۲۹٤۷۰
آ_٦۳۹

ویلا وخانه فروشی نیازمندیم ۸۳۵۲۲۲ و ۸۳۹۰۲۵

برای ایرانی و خارجی
به ۲۸ دستگاه آپارتمان ۱تا٤ اطاق خوابه در شمال شهربا اجاره‌خوب‌نیازمندیم ٦۵۵٦۱۵ و ٦۵۰٤۹٦
آ_۲٦۷۵

خواهان اجاره
بهچند آپارتمان ۲ تا۵ اطاق درشمال شهر نیازمندیم تلفن ۸۵۰٤۵۰ و ۸٤۹٦٦۳
۱_٦ آ_۱۱۲۲

حوالی میدان شهناز یا دانشکده علم و صنعت نارمك به یك اطاق‌برای سکونت دانشجو (پسر) نیازمندیم تلفن۲۲۷۵۸۷

ویلا و آپارتمان درشمال شهر برای کارمندان عالیرتبه شرکت خارجی فوری نیازمندیم۲۲۲٦۳۰ و ۲۲۷۵۱۱

ویلا و آپارتمان
در شمال شهر برای روسا و کارمندان‌شرکت خارجی فوری نیازمندیم۸۵۰۷۸۸ و ۸۵۰۳٤۰ و ۲۲۸۱۳۷
آ_۱۸۷۲

نیاز آپارتمان
به ٤دستگاه آپارتمان طبقه‌اول خصوصا با استخر با اجاره۸ تا۱۰ هزار تومان مبله یابدون مبله نیازمندیم ۸۵۱٤۷۷
آ_۱٦۲۳

فوری نیازمندیم
بیک آپارتمان۲ یا۳ اطاق‌خوابه حوالی ونک و تخت طاوس برای اجاره خارجی نیازمندیم ۸۵٦۱۷٤
آ_۱٦۲۰

نیاز اجاره فوری برای خارجیان
۲دستگاه ویلا یا آپارتمان‌طبقه اول بااستخر ۳ اطاق خوابه حوالی‌شمال‌شهر از عباس‌آباد ببالا فوری مورد نیازاست اجاره ماهیانه ۸ تا۱٦ هزار تومان باشد تلفنهای ۸٤۸٤۲٤ و ۸۵۳۸۵۳

برای سکونت خارجی نیازمندیم
ویلا یا آپارتمان طبقه اول با استخر ۳اطاق خوابه مبله یا غیر مبله بااجاره ۸ تا۱٤ هزار تومان در شمال شهر بویژه شمیرانات نیازاست ۲۲۷٦۳۹

نیازفوری

برای سکونت ۱٦ خانواده خارجی‌به ۱۲ دستگاه آپارتمان و ٤ دستگاه ویلا فوری نیاز است فقطدرشمال شهر ازعباس آباد ببالا اجاره بین ٦ تا ۱۹ هزار تومان ۲۲۸۵۸۹ و ۲۲۷۷٤٦

مورد نیاز برای خرید

خرید همه رقم اپارتمان مستغلات وویلائی ۸۳۷٤۰۹
۱_۱۳ آ_۱۱۸۹

خریدار یك خانه یا یك قطعه زمینی در شمیران ۲۷۱۱۵۳

زمین در جاده قدیم و مخصوص کرج‌خریداریم ۹۳۰۱۳۹

خرید و فروش زمین بلوار رضا پهلوی ۳٤٤۹۸۲
۱_۱۰ آ_۲۹۰۳

خریدارزمین افسریه ۳٤۱۳۵۹
۱_۱۱ آ_۷۹۵

خرید زمین مهر شهر ۹۳٦۷۵۳

خریدار زمین افسریه ۳٤۳۳٤٦
۱_۱۰ آ_۲۰۹٦

آپارتمان فروشی نیازمندیم ۸۳۲٤٤۰ و ۸۳۹۷٤۰

تهران‌پارس‌موسسه‌کیان زمین های تهران‌پارس خریداریم تلفن ۷۸۰۲۹٤

زمین‌های فرامرزیه کرج را خریداریم ۳۱۱۸۳٦

زمینهای

افشاریه و فرامرزیه‌کرج خریداریم تلفن ۹۳۹۵۵۹

اهواز
زمین خریداریم۷۹٤٤۱۸

خانه یا آپارتمان خریداریم ۸۵۳۰۳۱
آ_۳٤۷

خانه های کلنگی وزمین های ساختمانی شمال شهر را خریداریم ۹۳۳۹۷٦

زمین صنعتی کارخانه جاده
کرج خریدار فروشنده‌ایم ۹۲۷۹٦۹

زمین در مهرشهر خریداریم ۸۲٤۰۱۰ و ۸۳۱٤۰۲

اهواز

زمینهای‌اهواز_خرمشهر آبادان‌خریداریم٦٦۸۳۷٤

ویلا خریداریم تلفن ٦۸٤۱۰۹

زمین های تهران پارس خریداریم۹۳۰۲۰ ۷
آ_۱۰۳۰

زمین در مهرشهر خریداریم ۸۲٤۰۱۰ و ۸۳۱٤۰۲

بنگاههای معاملات املاک

بورس املاك شمیران
دفتر براتی ۲۷۲۵۷۵

خرید و فروش خانه تلفن ٦۸٤۱۰۹

دفتر پارس
مرکز معاملات املاك شهر و شمیرانات ۸٤۱۵۵۸

آپارتمان و خانه ارزان در خیابان انوشیروان دادگر بورس املاك‌سعید تلفن ۳٤۲۷۳۵

بورس اراضی مهرشهر کوی ولیعهد گوهردشت ٦٤۸۲۵۵

خرید و فروش کارخانه‌و انبار در جاده کرج ۹۲۷۹٦۹

معاملات پول

پول راکد شما رابا انتقال مبیع هزاری ۵۰ تومان سود می‌دهیم ۷۵٦٤۲٤ و ۷۵۷۵۳۵

چك کارمندی تلفن ۸۳۹۷٤۰

پول‌در مقابل املاك‌شمال شهر و شمیران موجود تلفن ۸۲۵۲٦۳ ـ ۸۲۹۵۲۷

پول

ازهمه جا ارزانتر در مقابل سند اتومبیل ملك و چك

کارمندی

۷۵٦٤۲٤
۷۵٦٤۲۵
۷۵۷۵۳۵
۷۵۷۲۹٤
۷٦۷۷۵۵

آدرس جاده قدیم شمیران مقابل سینما مولن روژ جنب شهناز یک ساختمان ۲۵۸ طبقه اول پلاک ۵ شرکت ویکتوریا

در محل‌کار شما ، روی هر نوع اتومبیل، تلفن ارزانتر وام داده می‌شود تلفن ۸۵۵۳۵۳

پول فوری در مقابل‌خانه و مستغلات موجود ۹۲۸٤٦۵

پول در مقابل تضمین بانکی مورد احتیاج‌است ۸۲۷٦۸۳

پول شرطی از صد هزار تا ۵ میلیون تومان نیاز ۹۲۰۸۲۹

بپول راکد شمابا مبیع ارزنده نیازمندیم ۷۵۹٦٦۹

به‌پول راکد شمادرمقابل مبیع نیازمندیم

٦٤٦٤۵۵

وام درمقابل چك کارمندی

٦٤٦٤۵۵

آ_۱۹۷۲

مورد نیاز
پول شرطی در مقابل خانه ارزنده مورد نیاز است ۷۵۷۵۳۵ و ۷۵٦٤۲٤

قبوض وسهام

خریدقرضه دولتی‌قبوض مرحله سوم‌و شهرداری ٦٤۵۹۵۷

معاملات تلفن

مرکز خرید و فروش تلفن ۳۳_۳۲_ ۸۵۳۰۳۱

خریدار تلفن ۳۰۳۲۳٦

خرید و فروش تلفن با نصب ۷٦۵٦۸۸

خرید و فروش تلفن ٦٤۱۰۵۰

خرید و فروش تلفن ۲۲۲۸۸۸

تلفن ۲۲ و ۲٤ و ۸٤ به قیمت خوب خریداریم ۸۵۳۰۳۱

خریدوفروش تلفن ۲۹٤۰۵۰
۱_۱۰ آ_۲٦۰٤

استخدام

استخدام
کارگر نظافتچی و نقاش ساختمان تلفن ۷۵٦۵۵۸
۱_۲ آ_۱۹۳۷

مکانیك و کمك مکانیك دیزل موردنیاز است تلفن۸۳۳۷۹۹_۸۳۳۸۰۰

بچند نفر کارگر برق نیازمندیم تلفن٦۵۹۷۲۱

به تعدادی کارگر ساده جهت بسته بندی بانویا دوشیزه نیازمندیم تلفن ۷٦۳۱۵۲

شرکت وارداتی جهت قسمت فروش در تهران بازاریاب استخدام‌می نماید تلفن ۷٦۵۷۹۸

گرافکو

استخدام

۱ـ کارگر ساده برای قسمت بسته‌بندی
۲ـ کارگر مبتدی برای ماشین آلات‌مدرن چاپ‌که پس‌ازطی‌یك‌دوره‌آموزشی بکار گمارده خواهندشد
شرایط : سن بین ۲۱ الی ۳۵ سال، متاهل ،خدمت کرده با سواد ، حداقل حقوق ۱۲ هزار ریال‌واز مزایای سرویس و غذای گرم‌وسودویژه‌برخوردار هستند واجدین شرایط روز های دوشنبه و سه‌شنبه ۲۹ و ۳۰ شهریور بین ساعات ٤ الی۷ بعدازظهر به‌خیابان حافظ خیابان‌رشت اولین کوچه‌دست چپ‌ساختمان گرافکو مراجعه نمایند

استخدام
جوشکار کاربیت ـ لوله کش سرد و گرم وچدن‌ـ کار جهت کارگاه شهرستان تلفن٦۵٦٦۰۷

استخدام
تعدادی کارگر نظافتچی مرد تمام وقت و نیمه وقت با حقوق و مزایای عالی وبیمه خدمات‌درمانی‌استخدام میشوند تلفن ۸۳۳۷۲۷

بیکنفر راننده باگواهی نامه دوم شخصی‌و سابقه کارجهت خرید نیازمندیم تلفن۹۷۹٤۲۰
آ_۳٦۱۳

کارگر خیاط وزیگزال دوز نیازمندیم تلفن ۳_۷٦۹۰۲۱
آ_۱٦۳٦

استخدام
به یک خدمت کار زن ۳۵ تا ٤۵ساله برای یک خانواده دو نفری‌احتیاج‌است تلفن۲۲۰۸٤٤
آ_۱۸۵۳

سه راننده جرثقیل که پایه یکم داشته باشند مورد نیاز است تلفن ۳۵۳۵۸۰
آ_۱۸۵۱ ۱_۲

یکنفر دوشیزه یا بانو
جهت‌جوابگوئی تلفن نیازمندیم خیابان فرح بالا تر از تخت طاوس خیابان سورنا شماره ٦٤ ندای فرهنگ
آ_۱۸۳۰

خیاط
سری دوز شلوار مردانه و پسرانه مورد نیاز است میدان شهناز ساختمان‌گرمابه جم طبقه چهارم‌تولیدی‌بهفر تلفن۷۵۳۰۹۳
۱_۲ آ_۱٦۳۵

کارمند ساده
بیکنفرکارمند جهت جوابگوئی تلفن مورد نیاز است ۹۳۹٤۸۹
آ_۱۸۹۹

دوشیزه یا بانو جهت تایپ فارسی وجوابگوئی تلفن تمام‌وقت مورد نیاز است
فرح‌شمالی کمی بالاتر از میدان پالیزی ساختمان شماره۱۵طبقه سوم
۱_۳ آ_۱۸۹۸

راننده دو شخصی تمام روز برای‌امیر آباد شمالی استخدام میشود ٦۵۱۰۷۰ و ۲۲۵۲۲۳
آ_۱۹۳٤

خدمتکار زن
یک‌خدمتکار زن با حقوق‌مکفی مورد نیاز است تلفن ۸۵٤٤۸۲
۱_۲ آ_۱٦۳۷

بچند نفردوشیزه ویا بانو جهت کارگاه جواهر ـ سازی نیازمندیم ۳۱۱۸٤۹

کارخانجات تولیدی خلیلی ٤٤٤
بتعدادی کارگر بشرح زیر نیازمند است :
۱ـ پرسکارقالب‌بند
۲ـ پرس‌کار
۳ـ مونتاژکار
٤ـ کارگر ساده
آدرس خیابان‌خراسان روبروی خیابان لرزاده کارخانه‌خلیلی ۳۵۳۰۹۵

بیك نفر تلفنچی تمام‌وقت نیازمندیم تلفن۷٦٤۰۳۰

فروشگاه‌تشکری
واقع در میدان ۲٤اسفند احتیاج به چند نفر فروشنده خانم برای قسمت های جوراب و پوشاك دارد ،داوطلبین میتوانند صبحها به دفتر فروشگاه مراجعه نمایند.

به یکنفر دوشیزه یا بانو آشنا به ماشین نویسی جهت‌سکرتری نیازمندیم تلفن ۸۵۵۵۹۷

دوشیزه یابانوی آشنا به امور خیاطی نیازمندیم تلفن ۲۲۹۷۷۰
۱_۳ آ_۳٦۲٤

استخدام کارگر
چند نفر کارگر زن ومرد برای کار درمدرسه‌جهان کودك استخدام میشوند داوطلبان بعد از ظهر دوشنبه ۲۸ شهریور ماه بین ساعات ٤تا ۷ بعداز ظهر بدفتر جهان کودك واقع در خیابان پهلوی ونك مراجعه نمایند .

راهنما با وسیله نقلیه
چند نفر راهنما آشنا به زبان انگلیسی موردنیاز است تلفن ۲۲۳۸۰٤

بچند نفر خدمتکار مرد و راننده و کمك راننده جهت یك مدرسه خارجی شمیران‌نیازمندیم‌صبحها از ساعت ۹ تا۱۲ مراجعه فرمایند .
آدرس شمیران ، درکه مدرسه پارتیان .

یکنفر نظافتچی از ساعت ۳ تا ۷بعداز ظهر مورد نیاز است تلفن۸۹۸۷۷۰

استخدام
به تعدادی فوق دیپلم و دیپلم فنی در رشته تاسیسات و الکترو مکانیک نیازمندیم تلفن ۸٤۱۱٦۲ و ۸٤۷۷۳۵ لطفا باآقای علی رحمانی نژاد تماس بگیرید.

کمك حسابدار کمك انباردار
جهت کارگاه ساختمانی در استان خراسان .
۱ـ کمك حسابدار
۲ـ کمك انباردار (با گواهینامه رانندگی)
۸۳۷۰۳۱_٤

تعدادی کارگر نجار درب‌ساز و فرنگی ساز نیازمندیم لاله‌زار جنوبی کوچه بوشهری پلاك ۱۸

استخدام راننده
شرکت شی ـبی ـ کا یکنفر راننده پایه یکم و یك‌راننده‌بیل‌هیدرولیکی برای تمام وقت‌استخدام میکند ، واجدین‌همه‌روزه از ۳ تا ۵ بعداز ظهر در تهران خیابان آیزنهاور مقابل وزارت کار شماره ٤۳۲ مراجعه فرمایند .

آگهی استخدام
یك شرکت تولیدی واقع در تهران خیابان شاه چند نفر دوشیزه یا بانو را برای امور دفتری و ماشین نویسی به‌همکاری دعوت می نمایند علاقه‌مندان می‌توانندهمه‌روزه فقط از ساعت ۱٦ تا ۱۸ با تلفن های ۷۳_۹۱ ـ ٦٦ الی ٦٤٦٦٦۸ تماس بگیرند.

سازمان نیازمندی های فرح چند نفر جوان اتومبیل‌دار مسلط به انگلیسی جهت‌تهیه مسکن بخارجیان تمام وقت‌به همکاری دعوت میکند ۷_۲۲۹۱۵۵
۱_۲ آ_۱۵۲٤

جویای کار

شرکتهای محترم هدیه
گروه شرکتهای خدماتی ما را بمنظورآغازهمکاری و شناخت بیشترخود بعنوان‌یک سازمان مشکل گشا، امین، متخصص‌و منصف وبه امید گسترش همکاری‌جهت‌انجام‌کلیه خدمات بپذیرید. بابرخورداری از امکانات و ابتکارات بیسابقه ما بازاریابهای‌خودرا مستقیم‌برای انعقاد قرارداد بفرستید.
ما ماهیانه حدود ٦ هزار بار شرکتهای متفاوت را برای‌عقد قرارداد فروش در کلیه‌زمینه های‌از ۱۰۰هزار ریال تا ارقام هرچه بیشتر راهنمائی و کمک میکنیم و امور تامین نیروی انسانی در هر سطح و تخصصی راتقبل مینمائیم.
لطفا برای اطلاع مشروح با تلفنهای ۷٦۸۲۲٦ و ۷٦۱۱۹٦ و ۷٦۵۵۵٤ مکالمه فرمائید.
۱_۳ آ_۲۳۵۷

جوانی دیپلمه با معافی و اتومبیل پیکان نو آماده کار تلفن ۹۵٤٤۰۱
آ_۸۹۸۱

راننده متاهل سن ۲۹ سال و سابقه رانندگی ٦ سال آماده کار است راهنمای ۲۷۹ تلفن ۳۱۱۰۸۰
آ_۹۰۳۱

آموزشگاهها

تعلیم آواز و کلیه‌سازها ٦٤۲٦۳۳ و ٦٤۱۳۲۲

ماشین‌نویسی بیژن
باحسن شهرت میدان ژاله تلفن ۳٤۸۳۸٤

تدریس خصوصی

انگلیسی خصوصی مکالمه
۹۷۱۸۷٦

انگلیسی خصوصی‌تلفن ۸۵۵۸۰۱

تدریس خصوصی انگلیسی از مقدماتی تاعالی در محل کارو منزل شما تلفن ٦۸۷۲۸۵ و ۳۵٤۲٤۲
۱_٦ آ_۳٦٤۸

علاقمندان تحصیل در خارج
تدریس دوره های عادی و پیشرفته جی ـسی ـ ای در رشته های فیزیک ـ شیمی و ریاضی‌به زبان انگلیسی‌مطابق برنامه‌های دانشگاه لندن‌توسط استادان‌دانشگاههادر انستیتوی دکترشهابی‌برای‌دانش آموزان دوم‌نظری ببالا و دیپلمه هااز ساعت۱۵هرروز . زیر خیابان تخت جمشید ـ خیابان رشت ۱۰۹ تلفن ٦٤۱۱۲۱_٦٤٦۳۷۳

دروس

فیزیک مکانیک شیمی ریاضی هندسه مخروطات ترسیمی رقومی‌رسم‌فنی‌حساب استدلالی ریاضیات عمومی علوم تجربی آمار حسابداری جبر مثلثات وگرامرانگلیسی توسط دبیران مدارس تهران

تلفن ۸۲۰۹۷۳

آلمانی و فرانسه خصوصی ۸۳۳۳۱۹

تدریس انگلیسی
توسط تحصیلکرده انگلستان تلفن ۲٦٦٦۹۷

تدریس کلیه دروس
دبیرستانی‌و هنرستان۲٦٦٦۹۷
۱_۳ آ_۳٦۱۹

در مدتی کوتاه به کمك استادان ایرانی و خارجی ما انگلیسی صحبت‌کنید تلفن ۸۳۳۳۱۹

پانسیون

پانسیون مهری
دانشجو و دانش اموز میپذیرد ۸٤٤۸٦۸

پانسیون دختران دانشجو و کارمند میپذیرد تلفن ٦۳۹۸۳۱
۱_۳ آث۱٦۸۰

پانسیون

خانم محترمی دختر دانشجو بامعرفی‌دانشگاه مربوطه پانسیون میکند ۲۷۳۲۹۰ ـ ۲۷۳۳۸۹

شرکت تولیدی کیان تایر

(بی.اف.گودریچ سابق)

یك خانم منشی با آشنائی کامل به ماشین نویسی فارسی و لاتین با حقوق ومزایای مکفی استخدام می کند .

خیابان آیزنهاور ـ ساختمان بی.اف. گودریچ شماره ۵۷٦ـ تلفن ۹۷۳۰۰۱

آگهی استخدام شرکت سهامی نگارستان بمنظور تکمیل کادر پرسنلی خودافراد زیر راباحقوق مکفی بهمکاری دعوت میکند

۱ـ فروشنده‌مرد
۲ـ ماشین نویس فارسی ولاتین
باحداقل یکسال سابقه‌کار
۳ـ سکرترزن
آشنا بزبان انگلیسی و تایپ فارسی و لاتین
۴ـ کارگرساده

متقاضیان میتوانندجهت مصاحبه از ساعت ۸ صبح الی ۵ بعدازظهر به آدرس: مهرآبادجنوبی سرآسیاب مهرآباد ساختمان کفش ملی‌شرکت نگارستان اداره کارگزینی مراجعه نمایند .

خانه‌شمارا بخارجیان اجاره‌میدهیم

مؤسسه نیازمندیهای خارجیان خانه بخارجیان اجاره میدهد ۸۳۰۰۸۱ - ۸۳۰۰۸۲ ۸۲۱۸۱۱ - ۸۲۱۷۲۳ ۳٦۱ تخت جمشید مقابل سفارت آمریکا

مؤسسه امپایر ۲۳۷۵۰۰ خانه بخارجیان اجاره میدهد ۲۳۸۹۵۵-۲۳۲۲۲۲

سازمان مسکن پارس مرکزاجاره بخارجیان ۸٤۸٤۲٤ ۸۵۳۸۵۳ ۸۵۷۵۸۵ خرید وفروش

I.R.S. خدمات مسکن واقامت ایران مرکزاجاره بخارجیان تلفن ٦۸٤۲۸۲

مؤسسه امور خارجیان مرکزاجاره تخت جمشید جنب بهار ۵۰۳ ۷۵۱۷۸۲-۷۵۲۳۵۸

مؤسسه ظفر ZAFAR سریعترین مرکزاجاره خانه بخارجیان در شمال شهر تلفنهای ۲۲۵۵۰٤ ۲۲۷۷٤٦-۲۲۸۵۸۹

سازمان مسکن کندو کانون اجاره بخارجیان ویلا آپارتمان دفترکار خرید وفروش ۲۲۷٦۳۸-۲۲۷٦۳۹

موسسه ایران ورلد
ویلا و آپارتمان شما را به خارجیان اجاره میدهد ٦۸۰۱۵۷-٦۸۷۱۷۳

ایران مسکن IRAN گروه مجرب ۳۵ نفری ـ اجاره بخارجیان ـ شمال شهر ـ شمیرانات (خرید وفروش) ۲۳۰۸٤٤-۲۳۰۲۷۳

کورش لیسینك
اجاره به خارجیان ۸۵۱٤۷۷

وزیری ٦۵۸۱۸۸ ٦۵۳۷٤۳ اجاره بخارجیان ـ خرید ـ فروش

سازمان کلدن سیتی مرکزاجاره به خارجیان تلفن ۷٦۲۲۵۷-۷۵٦۹۲۲

آژانس استار اجاره بخارجیان ۸٤٦۱٦۳-۸۵٦۱۷٤

آژانس بین الملل جهت خارجیان مستغلات مدرن شمارا اجاره میکند تلفن ۸۳۰۸٤۱-۸۳۰۸٤۲-۸۳۰۸٤۳

مؤسسه فرد بزرگترین مرکزاجاره بخارجیان ٦۸٦۱۵۸-٦۸۵۷۳۷

مرکزاجاره
بایرانی وخارجی ٦٦۵۹۸۰

تعدادی ویلاوآپارتمان برای خارجیان شرکت شمال شهراحتیاج است ۸۵۰٦۳۱

۸۲٤۹۵۳ سازمان نیازمندیهای خارجیان خانه شمارابه خارجیان اجاره میدهد ۸۲۷۹۰۱-۸۳۸۱۰٦

۲٦۷۲۲۹
سریعترین مرکز اجاره منزل شمابه خارجی و ایرانی

سازمان نیازمندیهای فرخ مرکزاجاره وخرید وفروش ۲۲۹۱۵۵-۲۲۹۱۵۷ مباشرت نیز میپذیریم

سازمان مسکن هیلتون سریعترین مرکزاجاره بخارجیان خرید و فروش ۲۹٤٤۱۹ ۲۹۱۱۱۰

جنرال هاوس
مرکز اجاره بخارجیان ٦٦۵۷۲۷

آژانس کیهان اجاره به ایرانی وخارجی ۸٤۷٤۵۸

گزارشهائی از جنوب
صفحه ۲
اطلاعات
یکشنبه ۲۷ شهریورماه ۲۵۳۶ ـ شماره ۱۵۴۱۵

تولید کنندگان ۸۴ نوع سکه تقلبی در اصفهان دستگیر شدند

تلاش ماموران انتظامی برای شناسائی و دستگیری خریداران و توزیع کنندگان سکه های تقلبی ادامه دارد

اصفهان: در پی کشف یك کارگاه بزرك ضرب سکه های تقلبی در اصفهان ، دایر کننده کارگاه و دوتن از کارگران‌وی دستگیر و با پرونده تنظیمی به دادسرای اصفهان اعزام شدند .

در این کارگاه که در جاده «زینبیه» اصفهان کشف شد ۸۴ نوع سکه ایرانی و خارجی از قبیل: ژرژ، ۲دلاری ، مکزیکی، اشرفی، لیره ترك، مریمی ،۱۰ مناتی وچندنوع سکه‌دیگر ضرب و بطور قاچاق روانه بازار می‌شد. ماموران آگاهی‌شهربانی اصفهان چند روز پیش اطلاع یافتند که شخصی‌به‌نام‌اکبر عربیان کارگاهی در جاده زنبیه دایر کرده است‌و با استفاده از دستگاههای پرس و قالبهای مخصوص به ضرب انواع سکه می‌پردازد .

ماموران ،مدتی کارگاه‌را زیر نظر گرفتند و هنگامی که اکبر عربیان بایك کیف دستی از کارگاه خارج می‌شداورابازداشت کردند . در بازرسی از کیف دستی صاحب کارگاه‌تعدادزیادی سکه جعلی بدست آمد .

مرضی‌هوشمندی و محمد حسن شهبازی دو کارگر کارگاه نیز هنگام ضرب‌سکه‌های‌تقلبی‌بازداشت شدند.

در بازرسی از این کارگاه تعداد زیادی سکه های طلای ایرانی و خارجی به دست آمد که متجاوز از ۵کیلو وزن داشت . همچنین یك کیلو ونیم نقره و مقدار زیادی مس به دست‌ماموران افتاد . عربیان‌در تحقیقات‌مقدماتی ضمن اعتراف به ضرب‌سکه های تقلبی گفت: خریداران سکه ها به تقلبی بودن آنها واقف‌هستندو در واقع توزیع کنندگان این سکه های تقلبی به‌شمار می‌روند.

ماموران آگاهی با تهیه لیستی از خریداران‌سکه‌های‌تقلبی تلاش وسیعی را برای دستگیری آنها آغاز کردند .

اکبر عربیان دایر کننده کارگاه تهیه سکه های تقلبی و دوتن از کارگرانی‌که برای‌اوکارمی‌کردند

قسمتی از ۸۴نوع سکه‌تقلبی که توسط اکبر عربیان ضرب می‌شد

خبرهای کوتاه‌ازیاسوج

بازدید کرد

● : جواهرزاده استاندار کهکیلویه وبویراحمد ازکلاس آموزش یاران بویر احمد بازدید کرد. دراین کلاس۱۰۰ نفر دختروپسر روستائی‌آموزش می‌بینند و پس از طی دوره آموزشی خود برای خدمت در زمینه سواد آموزی به روستا ها اعزام می‌شوند .

پایان کابل کشی

● : رئیس‌اداره کل‌مخابرات کهکیلویه و بویر احمد اعلام کرد: برای‌پیوستن شهرهای یاسوج و دوگنبدان به شبکه مایکروویو عملیات کابل‌کشی خاکی به پایان رسیده است.

خانه بهداشت روستائی

● : در روستای سقاوه از توابع بخش شهرستان بویر احمد خانه بهداشت روستائی ساخته می‌شود . این خانه بهداشت در زمینی به مساحت ۱۰۰۰ متر مربع با ۱۲۵ متر مربع زیر بنا احداث می‌شود و هزینه ساختن آن‌از محل‌اعتبار طرحهای خاص ناحیه‌ای سال ۳۶ تامین و پرداخت می‌شود.

فعالیتهای بهداشتی و درمانی

● : از سوی روابط عمومی سازمان منطقه‌ای بهداری و بهزیستی کهکیلویه و بویر احمد اعلام شد که در ٤ ماهه اول سال جاری ۱۲۶۵۲ نفر به درمانگاههای شهری مراجعه کرده‌اند . ضمنا در این مدت مراکزبهداشتی و درمانی در گچساران‌و یاسوج ایجاد شده و چهار پزشك ایرانی‌و خارجی برای خدمت‌در روستا های‌استان استخدام شده‌اند . همچنین گروههای پزشکی همراه با ماموران بهداشت برای واکسیناسیون، آموزش‌بهداشت و صدور شناسنامه بهداشتی به روستاها اعزام شده‌آموزشگاه تربیت بهورز و بهداشتیاراحداث گشته است .

اسفالت در دوگنبدان

● : روابط عمومی دفتر فنی استان کهکیلویه و بویراحمد اعلام کرد قرارداد اسفالت‌معابر عمومی شهر دوگنبدان بین‌دفتر فنی استان و پیمانکار امضا و مبادله شد .

احداث مراکز درمانی

● : مبلغ ۵ میلیون و ۶۰۰ هزار ریال از محل اعتبار طرح های خاص ناحیه‌ای سال ۳۶ اختصاص به احداث مراکز بهداشتی و درمانی روستای «دیشموك» از توابع شهرستان کهکیلویه داده شد .

اسفالت

● : مبلغ ۸ میلیون ریال از محل اعتبار طرحهای خاص ناحیه‌ای سال ۳۶ به‌اسفالت معابر عمومی‌از توابع شهرستان کهکیلویه اختصاص داده شد و قرارداد عملیات اسفالت بین دفتر فنی استان‌وپیمانکارمربوطه مبادله شد .

پرداخت وام

● : بانك کشاورزی ایران شعبه یاسوج اعلام کرد درماه گذشته مبلغ ۸۳۰۰۰۰ ریال وام به ۱۲۱ نفراز کشاورزان عضو وغیرعضو شرکتهای تعاونی روستائی شهرستان بویر احمد پرداخت شده، این وامها برای امور جاری کشاورزی و باغداری در روستاها مصرف‌می شود .

درمان شدند

● : دکتر چودری رئیس درمانگاه سازمان شاهنشاهی و خدمات اجتماعی یاسوج اعلام داشت : در ماه گذشته ۲۸۶۲ نفر ازبیماران شهری وروستائی بویر احمدبه‌این‌درمانگاه‌مراجعه وسرپائی معالجه شده‌اند .

تشریح شد

● : در کلاس روستایاران استان کهکیلویه و بویراحمد که در سالن جمعیت شیر و خورشید سرخ یاسوج برپاشد «راست‌پور » رئیس اداره‌فرهنك و هنر استان‌برنامه های‌فرهنك و هنر را تشریح کرد .

احداث انبار

● : از محل اعتبار طرحهای خاص ناحیه‌ای سال ۳۶ مبلغ یك میلیون و ۷۰۰ هزار ریال برای ساختمان انبار و نگهبانی جنگلکاری در زمینی‌به مساحت ۱۰۰۰ مترمربع با ۱۵۰ متر مربع زیر بنا اختصاص داده شد و قرارداد ساختمان آن با پیمانکار مربوطه مبادله شد .

خبرهای کوتاه یزد

بررسی وضع ارزاق

یزد ـ جلسه بررسی‌ارزاق عمومی در دفتر دکتر موتمنی استاندار یزد و باحضور محتشمی‌فرماندار یزدو همچنین سرپرست اداره کل بازرگانی‌و رئیس اتاق اصناف و سایر اعضاء کمیته تشکیل گردید و برای بهبود وضع عمومی ارزاق در یزد مذاکراتی به‌عمل آمد .

جریمه گرانفروشان

● بازرسان اتاق اصناف یزد ۲ نفر پیشه ور متخلفرا به دادگاه کیفر گرانفروشان معرفی کردندو این دوپیشه‌ور که بمانعلی عزیزی ، و حسن سیفی نام دارند به پرداخت جریمه نقدی محکوم شدند .

عرضه سهام

کارخانجات یزد باف و افشار یزد در اجرای اصل سیزدهم انقلاب شاه و مردم سهم کارخانه را به کارگران خود عرضه نمود وعده‌ای از کارگران مشمول خرید سهام مورد تقاضای‌خود راخریداری کردند .

وام به کشاورزان

● توسط بانك تعاون کشاورزی ایران شعبه استان یزد در ٤ ماهه‌اول جاری۱۸۲ میلیون ریال وام و اعتباربین کشاورزان و اتحادیه ها و شرکت های تعاونی روستائی توزیع شده است .

تغذیه رایگان

● کمیته تغذیه دانش آموزان در دفتر کار دکتر موتمنی استاندار یزد تشکیل شد دراین جلسه که اعضای کمیته تغذیه شرکت داشتندتصمیمات سمینار اخیر که در تهران برگزار شد مطرح گردیدو نسبت به تنظیم برنامه تغذیه دانش آموزان در سال تحصیلی بحث و مذاکره شد .

بیائید به‌ورزش

بقیه ازصفحه اول

وزنه‌برداری‌آقای اسدالله‌ترکان صحبت کرد که نجف آباد دارای یکتالارخوب هم برای تمرینات وزنه‌برداری هست ، اما این محل فاقدتخته ووزنه های قانونی و وسایل تمرینات پرورش اندام می‌باشد که‌انتظار داریم بوسیله تربیت بدنی این نواقصات برطرف گردد.

آقای حسن قادری درباره‌خرید تشك کشتی قانونی ۱۰×۱۰ آلمانی صحبت کرد که کارخرید این تشك از فدراسیون کشتی کشور پایان گرفته ، اما هنوزپس از مدتها انتظار کارحمل تشك از تهران عملی نشده که این خود مشکلی است برای تمرینات‌کشتی گیران و بعدعلاوه‌کردتالار سرپوشیده‌ای که‌به تمرینات کشتی اختصاص دارد سالی پانزده روزاجبارا تعطیل میشود ودر اختیار ژاندارمری قرار میگیرد تا برنامه سربازگیری راانجرانمایند وبا ایجاد همین فترت لطمه‌ای شدید به‌آمادگی کشتی گیران می‌خوردرصورتیکه کارمقدس سربازگیری رامیتوانند دریکی از تالارهای سرپوشیده :

ششم بهمن ـ رستاخیز ـ اجتماعات‌شهرداری یاپیشاهنگی انجام دهند که درچنین مکانها اجرای برنامه‌های‌دنباله داری هم‌وجوددارد و از تربیت بدنی انتظار داریم تامذاکرات لازم را بامقامات‌ژاندارمری نجف‌آباد انجام دهندکه تالار سرپوشیده محل تمرینات کشتی گیران‌را از انجام آن کارمعاف دارند.

آقای مجتبی باستانی هم یادآورشد اگر تالار جدیدی ساخته شودماهم می‌توانیم‌میز های تنیس روی میز خودرا بدانجاانتقال‌داده‌و برای تمرینات صاحب محلی مشخص بشویم.

ضمنا همگی حاضر از در این‌میزگرد ورزشی منتفق‌القول بودند که اگر دودستگاه‌ورزشی بودند که اگر دو دستگاه ورزشی تربیت بدنی وآموشگاههادر یکدگر ادغام شوند بهترین نتایج از لحاظ دردست داشتن مربیان ورزشی و استفاده ازآنان بوجود خواهد آمد دکه بسود نسل جوان‌وطبقه ورزشکارنجف‌آباد خواهدبود‌ودرپایان این‌مذاکرات آقای جعفری کاراته کار معروف اصفهان از اینکه تالار پوشیده رستاخیز را هفته‌ای سه‌روز در اختیار ورزشکاران کاراته کار برای انجام‌تمرینات گذاشته‌اند تشکرنموده و این میزگرد ورزشی باامید واری باجرای نظرات نمایندگان ورزشگاران نجف‌آباد از طرف تربیت بدنی پایان یافت.

نجف‌آباد ـ خبرنگاراطلاعات

باتصویب انجمن‌شهر اصفهان

«بیشه»خیابان کمال‌الدین اسماعیل احیامیشود

اصفهان ـ پنجاه و دومین جلسه انجمن شهر اصفهان در تالار انجمن شهر تشکیل شددر آغاز صورتجلسه قبل‌قرائت‌شدو به‌تصویب رسید و آنگاه‌انجمن وارد دستور شد و پیشنهادهائی به شرح زیر به تصویب‌رسید.

طرح مربوط به‌احیای «بیشه » خیابان کمال‌الدین اسماعیل و تاسیسات مربوطه‌به‌آن ازتصویب انجمن گذشت و مقرر گردید دکتر هرمز انصاری عضوانجمن شهر در اجرای طرح مزبور نظارت کند همچنین پیشنهاد شهرداری مربوط به نقشه مسیر احداث خیابان صور اسرافیل ـ جمال‌الدین عبدالرزاق و تعهد پرداخت بیست‌میلیون ریال به منظور افزایش سرمایه شرکت نان ماشینی اصفهان برای تکمیل ماشین های این کارخانه، همچنین پیشنهادمربوط به واگذاری واحد شماره ۱۲۶ مجموعه سلطانی واقع درخیابان شاه عباس کبیر به صورت‌اجاره به اداره کل‌اطلاعات جهانگردی پیشنهاد شهرداری‌درمورد‌وصول عوارض از کوره های کارخانه های تولید آجروگچونیز پیشنهاد شهرداری در مورد ارزیابی حق کسب وپیشه خیابان رباط از جمله تصویبات این‌جلسه‌انجمن بود.

سرقت بخاطر جبران ۲ ریالیهای ازدست رفته!؟

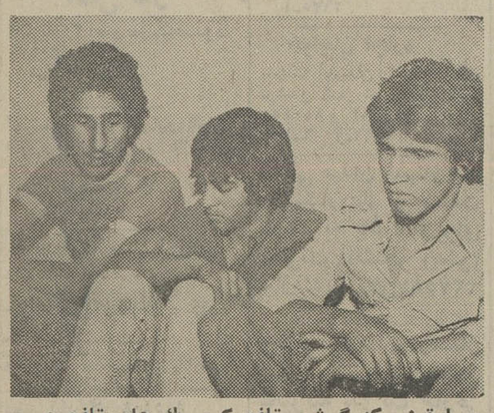

سارقینی که گوشی تلفن کیوسك های تلفن عمومی شیراز را سرقت می‌کردند

شیراز ـ سارقین گوشی تلفن کیوسك‌های تلفن عمومی شیراز دستگیر شدند. بدنبال شکایت اداره مخابرات به آگاهی شیرازمبنی‌بر اینکه مدتی است گوشی‌ها وشیشه‌های کیوسك تلفن عمومی شهر به سرقت می‌رود ماموربن آگاهی شهربانی شیراز پیرامون این شکایت به‌تحقیق پرداختند و سرانجام سه‌جوان به‌اسامی مهدی صفا پذیر ، علی‌رضا عباسی و جلیل خوش‌اندام راکه‌نیمه‌شب‌مشغول سرقت گوشی تلفن یکی از کیوسکها بودند بدام انداختند .

این‌سه جوان دربازجوئی های مقدماتی که چون تلفن‌های عمومی شهر خراب‌بود و۲ریالی‌های مارا می‌خورد ماهم تصمیم گرفتیم برای جبران ۲ریالی‌های از دست داده گوشی تلفن‌ها را سرقت کنیم.

این سه سارق جوان باقرار صادره‌ازسوی دادیار دادسرای شیراز روانه زندان شدند .

در حادثه رانندگی مرودشت

ژیان دونیم‌شدو راننده‌اش‌هم‌جانسپرد

اتومبیل ژیان که پس‌از برخورد با کامیون به مشتی آهن‌پاره تبدیل شده است .

مرودشت ـ در حادثه رانندگی جاده مرودشت یک ژیان دو نیمه شد و راننده‌اش جان سپرد .

حادثه درجاده « لانه طاووس» مرودشت رخ داد و طی آن کامیون بنز خاور ۳٤٤۳۸ اصفهان برانندگی حسن نورائی با ژیان ٥٦۲۷٥ تهران ط برانندگی محمد تقی حامد بشدت تصادف کرد .

در این حادثه راننده ژیان کشته و اتومبیل ژیان‌دو نیم گردید.

سارق سابقه‌دار موتوسیکلت در شیراز دستگیر و زندانی شد

فرخ هوشمند، سارق سابقه‌دار موتوسیکلت‌که در شیراز دستگیر شد

شیراز : سارق سابقه‌داری هنگام فروش یک موتوسیکلت مسروقه‌توسط ماموران‌آگاهی شهربانی شیراز دستگیر شد. سارق سابقه‌دارکه فرخ‌هوشمند نام دارد ، کارگر سیمکش‌برق است و در بازجوئی‌به ۵ فقره سرقت موتوسیکلت اعتراف کرد . وی گفت : چون‌مقدار حقوقی که می گرفتم کفاف مخارجم را نمی‌داد دست به سرقت موتوسیکلت میزدم و موتور های مسروقه را به نصف قیمت میفروختم .

موتوسیکلت های مسروقه به صاحبانش تحویل شد و سارق با صدور قرار قانونی به زندان افتاد .

موتوسیکلت‌سوار ۲۲ ساله در تصادف باکامیون کشته شد

دزفول: کامیون ٤۷٤٤٤ به‌رانندگی علی میر محمدی هنگام عبور از خیابان سیروس دزفول باموتوسیکلت سوار ۲۲ ساله‌ای به نام‌رحیم کفاف، تصادف کردو باعث مرگ اوشد .

راننده کامیون که پس‌ازوقوع‌تصادف‌گریخته بود توسط‌ماموران انتظامی دستگیر شدو تحت تعقیب قانونی قرار گرفت .

دردزفول :

دونفر به اتهام کشتن وقطعه قطعه کردن مرد ٤۰ ساله‌ای دستگیر شدند

دزفول : جسد مرد ٤۰ ساله‌ای که به طرز فجیعی کشته و قطعه قطعه شده‌و آنرا زیر خاک پنهان کرده بودند ، توسط ماموران انتظامی دزفول کشف شد .

این مرد رفیع صالحی نام داشت و از اهالی «سبزآب‌کهک» دزفول بود .

ماموران انتظامی دونفر بنامهای مهدی قلی نصیری و سوخته‌زار صالحی را به‌اتهام قتل رفیع صالحی بازداشت‌کردند سوخته‌زار برادر زن مقتول است .

وانت‌در برخورد با تانکر واژگون شدوسرنشینان آن مجروح شدند

وانت واژگون و درهم‌شکسته شد و دو سرنشین‌آن به‌شدت آسیب دیدند

مرودشت : وانت پیکان ۳۹۳۸۵ شیراز که با سرعت زیاد از جاده کمربندی مرودشت می گذشت ، در تقاطع جاده کمربندی به جاده اصلی با تانکر ۱٦۸۵٦ بشدت تصادف کرد و پس از انحراف از جاده واژگون گردید . در این حادثه دونفر سرنشین وانت‌بنام های :حمید رضا شعبانی و رسول شریفی بشدت مجروح و به بیمارستان نمازی شیراز منتقل شدند .

٦ ماه پس از جنایت‌درشیراز :

اسکلت‌زن جوانی‌در پاساژ «صاحب‌الزمانی» کشف‌شد

این اسکلت زن یا دختر ۱۸ تا ۲۲ ساله‌ای است که در پاساژ و پارکینك نیمه تمام صاحب‌الزمانی شیرازکشف‌شد

شیراز : جسد دختر یا زن ۱۸ تا ۲۲ ساله‌ای که ظاهرا ٦ ماه قبل به قتل رسیده و در محل پاساژ نیمه تمام صاحب‌الزمانی شیراز زیر خاك پنهان شده بود، کشف و پرده از راز یك جنایت برداشته شد.

این جسد وسیله کارگران ساختمانی که‌در پاساژ وپارکینك صاحب الزمانی واقع در خیابان انوری شیراز مشغول کار بودندزیر خاك بیرون آورده شد .

کارگران پس از کشف جسد که پس‌از گذشت٦ماه به‌اسکلت تبدیل شده بود، مراتب‌را ماموران انتظامی اطلاع دادند.

ماموران همراه با پزشك‌قانونی به محل کشف جسد رفتند . دور گردن جسد که‌اززیر خاك‌بیرون کشانده شد طنابی پیچیده شده بود که نشان می‌داد صاحب‌جسد را با آن به‌قتل رسانده‌اندو تنها از لباس زیروی مشخص گردید که جسد متعلق به زن یادختری می‌باشد .

به تشخیص پزشك قانونی از زمان قتل این زن یا دختر حدود ٦ ماه می‌گذرد و در این مدت جسدبه اسکلتی تبدیل شده و هنوز کاملا گوشت و پوست آن درخاك تجزیه نشده بود .

جسد مکشوفه به‌پزشکی‌قانونی شیراز حمل شد وتحقیق وبررسی پیرامون این جنایت آغازگردید.

شکارچیان

بقیه ازصفحه اول

ماموران شده بودند با شلیك چند گلوله به اتومبیل لندرور حامل ماموران ، پروانه‌رادیاتور و هواکش اتومبیل را از کار انداختند و ماموران شکاربانی ناچار متوقف شدند .

ماموران شکاربانی سپس با کمك ماموران ژاندارمری دوتن از شکارچیان فراری را که‌حین فرار در گودالی سقوط کرده و مجروح‌شده‌بودند دستگیر کردند این دو نفر که بهمن غفاری‌و حسین نیك بخت نام دارند به یکی از بیمارستانهای اصفهان انتقال یافتند.

همچنین ، گروه دیگری از شکارچیان به نامهای: امیر حسین کلانتری ـ اسدالله و حسین یاوری با ۲ قبضه‌اسلحه بلندو کمری هنگام‌تعقیب‌توسط ماموران شکاربانی ، در منطقه حفاظت شده« موته »به سوی اتومبیل‌حامل‌ماموران شکاربانی تیراندازی کردند.

این ۳ نفر نیزبه کمك‌ماموران ژاندارمری دستگیر شدند وبه اتهام حمل سلاح غیر مجازدر منطقه ممنوعه و تیراندازی به سوی ماموران دولت به دادسرا اعزام شدند .

رامهرمز ، خوزستان را ...

بقیه ازصفحه اول

بازدید استاندار از پیمانکار پیرامون نحوه فعالیت ها و اینکه عملیات پل کی خاتمه خواهد یافت سئوالاتی کردو پیمانکار اظهار داشت : اگر مشکلی پیش نیاید کار های ساختمانی پل تا مهر ماه سال آینده خاتمه خواهد یافت‌ولی کمبود سیمان و مصالح ساختمانی مانع از پیشرفت‌کار ها است استاندار دستور داد سیمان مورد نیاز به پیمانکار تحویل گردد و مقرر شدمقدار ۲۰۰ تن سیمان مورد نیاز ساختمان پل تامین گردد این‌پل که از سوی وزارت راه و ترابری ساخته میشود ٤۰٦ متر طول و ۸ متر عرض‌دارد.

ساختمان نیمه تمام

سپس استاندار و همراهان عازم روستای بایمان سادات شدند در این روستا باطلاع استاندار رسید که ساختمان مدرسه این روستا به علت کمبود اعتبار نیمه تمام مانده است و استاندار مبلغ۲۰ هزار ریال جهت تامین بودجه این مدرسه اختصاص داد .

سیل بند

آنگاه یکی از روستائیان‌اظهار داشت :

برای اینکه سیل در آینده صدمه‌ای‌به‌روستا وارد‌نیاورد ایجاد یك سیل‌بند‌ضروریست .

برای این منظور مبلغ ۵۰۰ هزار تومان توسط استاندار تامین گردید .

سپس تصفیه خانه آب‌رامهرمز بازدید واقع شد .

در این بازدید اعلام شدپروژه آبرسانی رامهرمز ناقص است و جهت تکمیل آن از طرف استاندار و از طریق طرحهای خاص ناحیه‌ای‌اعتبار لازم‌تامین خواهد شد .

آنگاه استاندار از مسئولان سازمان آب و برق که طرح تامین آب را بررسی می کنند علت تاخیر تکمیل ساختمان را جویا شد و گزارش لازم داده شد .

بیمارستان نیمه‌تمام

استاندار و همراهان سپس از بیمارستان ۵۰ تختخوابی شیرو خورشید سرخ رامهرمز که به علت کمبود مصالح ساختمانی نیمه تمام مانده است دیدن کردند .

استاندار در اینجا متذکر شد با وجود اینکه اعتبار ساختمان این بیمارستان تامین شده و در اختیار مسئولان قرار گرفته است باید هرچه زودتر نسبت به‌تکمیل ساختمان بیمارستان اقدام گردد .

کمبود امکانات

استاندار پس از بررسی‌وضع روستای هرزآباد که در دو کیلومتری رامهرمز واقع است وساختمان قدیمی اداره غله به محل سازمان زنان وارد شد. در این محل از کمبودامکانات گله شد و خانم دهقان دراین باره گفت : مسئول آشپزی سازمان زنان بخاطر کمبود امکانات ناچار است وسایل آشپزی را از خانه‌اش‌بیاورد.

استاندار از فرماندار رامهرمز خواست تا در این باره‌اقدام بشود .

شرکت در جلسه

استاندار در این سفر پس از بازدیداز روستاهای‌سهراب کریم‌و مریچه‌بررسی نیازمندی های روستائیان در جلسه مشترک انجمن های شهر و شهرستان رامهرمز شرکت کرد وخواسته هاو نیاز های مردم را بررسی کرد .

برای مرمت

بقیه ازصفحه اول

از لوله آب صنایع فولاد که در پنج کیلو متری واحد های مسکونی روستای‌مزبور واقع است سهمی داشته باشند زیرا این روستا فاقد آب آشامیدنی است .

سپس تقاضای اهالی‌روستای «حنامچه» مبنی برترمیم‌جاده اصلی روستائی منطقه که ابتدای‌آن‌از روستای«دغاغله» آغاز می شود مطرح شد و مقرر گردید این موارد به فرمانداری اهواز اعلام‌گردد تا پیگیری شود.

فاضلاب مزاحم

همچنین اهالی این روستاطی نامه‌ای خطاب به استاندار خوزستان نوشته‌اند : آقای استاندار بطوریکه از نزدیک مشاهده کرده‌اید در حال حاضر که تابستان است فاضلاب شهر راکد و درسطح خیابانهاپخش است‌بخصوص درجنوب شرقی شهرچنانچه تاقبل از رسیدن فصل‌بارندگی اقدام عاجلی در این مورد بعمل نیاید همانند گذشته‌مردم اهواز در زمستان درگیر خواهند بود و خساراتی ببار خواهد آمد .

اهالی در خاتمه ازاستاندار خوزستان تقاضا کرده‌اند با بهره‌گیری از کمك های شرکت ملی نفت ـ اداره کل راه و ترابری کارخانه های اسفالت سازی‌را شبانه‌روزی نماید تاهرچه زودتر نواقص شهر مرتفع گردد .

طی یك حادثه رانندگی در آبادان

دختر بچه یکساله کشته شد

آبادان : دختربچه یک ساله‌ای به نام فاطمه که در آغوش‌مادرش بود ، در تصادف مادر با اتومبیل ٥٤٦۸۲ تهران ـ ل،از آغوش مادرش بیرون افتاد و براثر اصابت سرش با اسفالت خیابان کشته شد .

مادر و فرزند که از منزل یکی از بستگان خود بازمی گشتند با اتومبیل به رانندگی عباس که به سوی بهمنشیر در حرکت بود تصادف کردند . شدت این تصادف بحدی بود که دختر بچه‌یکساله از آغوش مادرش ،«بحریه آبیاری» به هوا پرید و پس از معلق‌زدن در هوا به روی اسفالت سقوط کرد .

بحریه و فاطمه به بیمارستان شیرو خورشید سرخ آبادان‌منتقل شدند . کودک یک ساله براثر شدت جراحات وارده در بیمارستان درگذشت .و مادرش‌تحت عمل جراحی قرار گرفت.

جریان این حادثه تحت‌بررسی قانونی قرار گرفت .

نیازمندیهای اطلاعات

تلفنهای: ۳۱۲۴۱۳-۳۱۱۲۲۷

نیازمندیهای اطلاعات تلفنی آگهی میپذیرد

آگهی استخدام

چند نفر انباردار کارگاه ساختمانی با سواد خواندن و نوشتن جهت کار در تهران مورد نیاز است تلفن ۲۹۲۵۴۲

هنرستان صنعتی ارت

افراد واجد شرایط زیر را به همکاری دعوت مینماید.

۱ـ مهندس تهویه وتبرید
۲ـ مهندس برق
۳ـ تکنیسین برق

کسانیکه بیکی اززبانهای فرانسه ویاانگلیسی آشنائی داشته باشند حق تقدم دارند.
لطفا باتلفنهای ۷۵۴۱۲۷ و ۷۵۸۶۷۰ و ۷۶۹۰۷۰ تماس حاصل فرمائید.

استخدام راننده

جهت تهران بطور تمام وقت به‌چند نفر راننده ورزیده نیازمند است.
پهلوی بالاتر از تخت‌جمشید
خیابان دمشق شماره ۱۵

استخدام منشی

کمپانی معظم خارجی
به۳نفر دوشیزه یابانو که به‌ماشین نویسی فارسی وارد باشند بطور تمام‌وقت باحقوق‌مکفی نیازمنداست
پهلوی بالاتر از تخت‌جمشید
خیابان دمشق شماره ۱۵

آگهی استخدام

شرکت تولیدی احتیاج به چند نفر بازاریاب و فروشنده سیاربا حقوق و پورسانت برای توزیع محصولات خوددرشهرستانهادارد علاقمندان همه روزه بین ساعت۵ الی۷ بعد از ظهر به آدرس زیر مراجعه فرمایند.
شاهرضا ـ مقابل دبیرخانه‌دانشگاه شماره ۳۲۲ طبقه چهارم شرکت اینترید.

استخدام مستخدم

جهت تهران به چند نفر کارگر ساده‌دارابودن حداقل‌ششم‌ابتدائی و ضامن معتبر نیازمند است.
پهلوی بالاتر از تخت‌جمشید
خیابان دمشق شماره ۱۵

شرکت‌های محترم‌ساختمانی ما ۶شرکت‌وگروه‌وکارخانه‌باهمکاری مهندسین آیرآئی‌وخارجی سالیانه تا ۶۰۰ تن درب و پنجره آلمینیوم از بهترین پروفیلهای رنگی‌وساده و خارجی راعرضه مینمائیم و اعلام میداریم.

الف ـ عالیترین نوع قطعه‌بندی داخلی‌ساختمان را جهت سرعت عمل بیشتر عرضه مینمائیم.
ب ـ تمام مشکلات نصب آلمینیوم را در امر معماری درك نموده‌ایم و برای آن طرحهای جالبی عرضه مینمائیم.
ج ـ مجریان‌پروژه‌های زیر بوده‌ایم
۱ـ طرح عظیم ۳۵۲ دستگاه‌ویلاهای مدرن‌دریا کنار
۲ـ طرح عظیم مجتمع آموزشی و فرهنگی فرح تهران
۳ـ طرح ۱۵۰۰ دستگاه خانه‌های‌مس‌سرچشمه کرمان
۴ـ طرح شهرك بزرك آپادانا تهران
۵ـ طرح خانه های پلیس تهران
۶ـ طرح پلاژ وزارت تعاون وامور روستا ها فرح‌آباد ساری

آدرس: میدان ونك خیابان نیلو کوچه‌چهاردهم پلاك ۳ تلفنهای ۶۸۲۲۴۷ و ۶۸۲۲۴۸ صندوق پستی ۱۹۷۶ر۴۱ شرکت آلمینیوم دور(سهامی خاص)

گروه‌مهندسین

تهیه نقشه های ساختمانی و جواز ـ نقشه‌برداری اراضی ـ محاسبات در تهران و شهرستانها تلفن ۹۲۳۱۰۰

دعوت بهمکاری

شرکت ساختمانی تامت یك نفر منشی بانو با دوشیزه که در امور بایگانی و ماشین نویسی فارسی سابقه کار داشته باشد بهمکاری دعوت مینماید کسانی‌که در شرکت ساختمانی سابقه داشته باشند حق‌تقدم دارند لطفا با تلفن۸۳۱۲۶۴ از ساعت ۱۲ تا۱۷ باآقای زواره‌ای تماس گرفته شود.

شرکت نفت پارس
PARS OIL CO.

شرکت نفت پارس
تعدادی کارگر ساده را باحداقل سواد خواندن و نوشتن و در دست داشتن کارت پایان خدمت و یا برگ معافیت از خدمت به همکاری دعوت می نماید نشانی کیلو متر ۱۹ جاده مخصوص کرج بعد ازدو راهی کاروانسراسنگ پالایشگاه نفت پارس

آگهی استخدام
شرکت سهامی عام کف

تعدادی کارگر ساده باسواد خواندن ونوشتن با حقوق مکفی و مزایای زیر استخدام مینماید.
پاداش سالانه.
سودویژه قابل توجه.
استفاده از غذای گرم.
استفاده‌ازفروشگاه تعاونی‌مصرف
استفاده‌ازمزایای‌بیمه وبازنشستگی و خدمات درمانی
استفاده از وام.
ازداوطلبان استخدام درخواست میشود از ساعت ۸ صبح تاساعت دو بعد ازظهر روز های غیر تعطیل به نشانی‌خیابان پارك(وزراء) کوی نهم پلاك ۱ +۱۲ مراجعه فرمایند.

مهندس ناظر ـ نقشه کش

مهندسین مشاور معتبر برای کار درتهران به‌افراد زیر نیازمنداست
۱ـ مهندس سیویل دارای تجربه در آب و فاضلاب شهری و ۵ سال سابقه کار
۲ـ سه نفر نقشه‌کش سیویل با دوسال سابقه کار.
از متقاضیان خواهشمند است با تلفن‌های ۸ـ۵۸۹۱۹۵ تماس حاصل نمایند.

چند نفر جوان با تحصیلات حدود سیکل

یکی از کارخانجات بزرك تولیدی به‌همکاری چند جوان علاقمند جهت معرفی تولیدات این کارخانه به خانواده هابطور دائمی و با حقوق مکفی نیازمند است.
داوطلبان‌درصورتیکه موانع‌استخدامی نداشته باشند میتوانند جهت مصاحبه از ساعت ۸ر۵ الی ۱۲ به آدرس زیر مراجعه کنند.
بلوار الیزابت ساختمان سامان جنب سوپر سامان شماره ۶۹

شرکت هواپیمائی «پارس‌ار» استخدام میکند

تعدادی متصدی اطلاعات با حقوق و مزایای مکفی با شرایط زیر:
۱ـ حداقل تحصیل دیپلم متوسطه
۲ـ آشنا بزبان انگلیسی
داوطلبان واجد شرایط برای کسب اطلاعات بیشتر به‌فرودگاه‌مهرآباد جنب‌ترمینال‌بین‌المللی شماره ۴ قسمت‌امور اداری «پارس‌ار» مراجعه نمایند.

شرکت سهامی نوسازی و عمران تهران

جهت تکمیل کادر اداری در شهرك اکباتان تعدادی کارمند دفتری با شرایط ذیل استخدام مینماید:

۱ـ تحصیلات درحدود دیپلم
۲ـ دارا بودن برك خاتمه خدمت یا معافیت دائم
۳ـ حداقل دوسال سابقه کارموثر (افرادیکه سابقه‌کاردرکارگاههای ساختمانی داشته باشند ارجحیت دارند.)
۴ـ حداکثر سن ۳۰ سال

متقاضیان واجد شرایط میتوانند روز های‌شنبه تا چهارشنبه هرهفته از ساعت دو الی چهار بعدازظهر به کارگزینی مرکزی (خیابان پهلوی، بالاتر از میدان ونك، خیابان بیژن شماره ۶۰) مراجعه نمایند.

بیکنفر نظافتچی با سابقه با در دست داشتن شناسنامه برك معافیت از خدمت نظام‌وظیفه روز های شنبه تا ۴شنبه از ساعت ۷ صبح تا ۳ بعداز ظهر به آدرس زیر مراجعه نمائید.
خیابان تخت‌طاوس شماره ۱۱۹ بین امیراتابك و فرح

آگهی استخدام کمك بهیار

جمعیت شیر و خورشید سرخ استان تهران تعدادی کمك بهیار باشرایطزیر استخدام‌مینماید
۱ـ داشتن کارنامه متوسطه‌نظام قدیم یا سوم راهنمائی نظام جدید
۲ـ حداقل سن۱۸سال وحداکثر ۳۰ سال تمام.
واجدین شرایط به نشانی خیابان بهجت‌آباد ـ شماره ۶۰۱ مراجعه نمایند تلفن۸۹۸۹۲۲

تعدادی کارگر ساده با حقوق و مزایای‌مناسب و برخورداری از سرویس ایاب وذهاب و بیمه درمانی و بازنشستگی و پاداش و سود ویژه و تعاون مصرف ـ اعتبار ـ نهار بشرط داشتن حداکثر ۳۵ سال‌سن و برك خاتمه خدمت‌استخدام میشود ـ داوطلبان همه‌روزه به‌تلفن های۹۶۱۰۰۱ تا ۹۶۱۰۰۵ مراجعه نمایند

ROYAL TEHRAN HILTON HOTEL REQUIRES
AN EXCELENT & EXPERIENCED SECRETARY WITH PERFECT COMMAND OF ENGLISH VOCABULARY & SHORTHAND IRANIAN NATIONALITIES CAN CONTACT. TEL: 290031 EXT. 480

Pfizer

شرکت سهامی لابراتوارهای فایزر

برای خدمت درآزمایشگاه کنترل خود یکنفر شیمیست را با حقوق و مزایای بسیار عالی و ۵ روزدرهفته استخدام مینماید

شرایط

۱ـ داشتن لیسانس شیمی از یکی از دانشگاههای معتبر
۲ـ حداقل ۲ سال سابقه کار در لابراتوارهای کنترل
۳ـ حداقل سن ۳۵ سال
۴ـ داشتن برك خاتمه خدمت یا معافیت دائم

لطفا تقاضای کتبی خود را با ذکر شماره‌تلفن جهت تماس فوری به‌صندوق پستی ۷۲۵ تهران ارسال و یابا تلفنهای ۶۶۸۰۲۰ و۶۶۵۷۲۳ و ۹۵۴۳۷۲ قسمت کارگزینی تماس‌حاصل‌فرمائید

آگهی استخدام
کارخانجات اتومبیل سازی رنو

افراد مشروحه زیر را باحقوق و مزایای‌فوق‌العاده استخدام‌مینماید

۱ـ مکانیك ماشین‌آلات صنعتی
۲ـ مکانیك دستگاههای نقطه جوش
۳ـ مکانیك ماشین های خودرو
۴ـ قالب بند
۵ـ جوشکار کاربید
۶ـ جوشکار برق
۷ـ صافکار
۸ـ برقکار اتومبیل
۹ـ نجار
۱۰ـ مونتاژ کار درجه یك و درجه‌دو
۱۱ـ چرخکار درجه یك
۱۲ـ کارگر پرسکار
۱۳ـ کارگر لوله‌کش آشنا یه جوشکاری
۱۴ـ کارگر آهنگر
۱۵ـ کارگر پیستوله‌کار
۱۶ـ کارگر نقطه جوشکار
۱۷ـ کارگر سرویس کار اتومبیل
۱۸ـ نگهبان
۱۹ـ کارگر ساده

شرایط استخدام

تحصیلات برای کارگران حداقل خواندن و نوشتن واجدین شرایط می توانند همه روزه از ساعت ۸ صبح الی۱۵ به کارگزینی کارخانجات اتومبیل سازی رنو واقع در جاده مخصوص کرج کیلومتر ۱۳ مراجعه نمایند.

IRAN VAMA
ایران ـ واما

شرکت ایران ـ واما استخدام میکند

۱ـ لوله‌کش درجه یك ۲نفر
۲ـ کمك لوله‌کش ۴ نفر
آدرس‌میدان ونك ـ خیابان ملاصدرا ـ شماره۱۱

آگهی استخدام دیپلمه

شرکت سهامی ذوب‌آهن‌آریامهر برای تکمیل‌کادراداری‌و مالی خود به تعدادی دیپلمه از طریق مسابقه ورودی با شرایطزیرباحقوق و مزایای‌مکفی‌احتیاج‌دارد:
۱ـ دارا بودن دیپلم کامل متوسطه دریکی از رشته های ریاضی، طبیعی، بازرگانی و ادبی
۲ـ حداقل معدل کل۱۲
۳ـ حداکثر سن ۲۸ سال
۴ـ داشتن سلامت کامل
۵ـ انجام خدمت وظیفه یامعافیت قانونی
۶ـ نداشتن پیشینه بد
داوطلبین میتوانند جهت آگاهی بیشتر و ثبت نام‌با دردست داشتن مدارک پرسنلی و سه قطعه عکس ۴×۶ همه روزه باستثنای روز های پنجشنبه و جمعه و ایام تعطیل تاتاریخ ۱۲ر۷ر۳۶ از ساعت ۷ الی ۱۶ به اداره کاریابی و استخدام شرکت واقع در کیلومتر۴۵ جاده اصفهان ـ شهرکرد مراجعه نمایند مسابقه ورودی در ساعت۴بعد ازظهر روز چهارشنبه ۱۳ر۷ر۳۶ درمرکزآموزش متالوژی ذوب آهن آریامهرانجام خواهد شد.

مدرسه‌عالی برنامه‌ریزی‌وکاربرد کامپیوتر

اداره سلف سرویس دانشجوئی خود را بمناقصه میگذارد از پیمانکارانیکه درحال حاضر در موسسات آموزش عالی عهده‌دار سلف‌سرویس میباشند تقاضا میشودبرای‌دریافت‌شرایطمناقصه روز یکشنبه ۲۶شهریور ازساعت ۸الی۱۷ بمدرسه عالی برنامه‌ریزی و کاربرد کامپیوتر واقع در خیابان ظفر شماره ۱۲۶ مقابل بانك ملی مراجعه فرمایند.

باغ فروشی در آبعلی باغی مشجر دارای درختان میوه و تبریزی بمساحت تقریبی۲۳ هزار متر مربع باآب، برق، چاه،استخر وساختمان ویلائی وانباری وغیره به‌ارزش ۱۰میلیون تومان نقدومعاوضه ساختمان شهری معامله میگردد ۸۲۷۳۶۷ و۸۳۷۶۱۸ تماس گرفته شود.

افتتاح شد

قابل توجه شرکت های تزئیناتی و عموم مردم

انواع موکت کاغذدیواری کف‌پوش‌ودیوارپوش

با قیمت تجارتی در نمایشگاه شرکت شیرین دکور واقع در جاده قدیم شمیران بالاتر ازسه‌راه ملك تلفنهای ۷۶۴۴۳۷ و ۷۶۵۴۰۴

ازفرداحراج کفش‌هرصل

آدرس: خیابان شاه جنب پاساژ مستوفی‌زاده

جی‌ـتی‌ـئی‌ایران

۷ دستگاه شورلت ایران ۲۵۰۰ مدل ۲۵۳۴ و ۱ دستگاه شورلت رویال مدل ۲۵۳۳ را برای فروش عرضه میکند. کسانیکه‌علاقمند به‌خریدیك دستگاه یا تمام اتومبیلهای فوق‌الذکر هستند، میتوانند برای کسب اطلاعات بیشتر یا به‌شماره ۳ـ۶۵۹۱۹۱ (داخلی۲۴۴) تلفن کنند و یا کتبا با شرکت جی‌ـتی‌ـئی ایران، تهران‌صندوق‌پستی ۹۵۱ر۴۱، قسمت کارپردازی تماس بگیرند. تقاضاها باید حداکثر تا ۲۳ مهرماه ۲۵۳۶ دریافت گردد.
جی‌ـ تی‌ـ ئی ایران این حق را برای خود حفظ میکند که یکی یا تمام تقاضا های رسیده را قبول ویا رد نماید.

یك مؤسسه آموزش غیردولتی

نیازمند ساختمانی با مشخصات زیر برای اجاره است:
۱ـ زیربنا درحدود ۳۰۰۰ متر باحداقل۳۰ اتاق و چند سالن ۲۰۰تا۴۰۰ متری
۲ـ منطقه مورد نظر موسسه در محدوده زیر است:
بالاتراز خیابان تخت‌جمشید و غرب خیابان کورش کبیر لطفا با تلفنهای ۱۹ تا ۷۶۹۰۱۰ تماس بگیرید

نمایشگاه‌اتومبیل‌زیبا

مرکز فروش انواع اتومبیل

ایسوزو ومینی بوسهای

جدید ۲۱ نفره وانواع کامیون. اتوبوس، وانت وسواری

نقدواقساط‌تحویل‌فوری

خیابان خاوران ایستگاه آقارضا
نمایشگاه‌اتومبیل‌زیبا
۳۵۲۵۹۲و۳۶۱۷۹۲

جوادگلپایگانی وماهرویان

یك اکازیون خوب در سانفرانسیسکو

رستوران مولن‌روژ با گنجایش پذیرائی‌ازیکصد و سی نفر در مرکز سانفرانسیسکو
SHARATON PALACE
HOTEL MARKET STREET
باتمام وسائل بفروش میرسد طالبین برای کسب اطلاع بیشتر باتلفن ۶۲۹۹۵۸ تماس حاصل نمایند.

افسوس که ۸۰ سال دیر شده

بقیه از صفحه ۶

در همه جای‌دنیا، درمیان نسل جوان ، بخصوص جوانان در حال بلوغ، میل و اشتیاق به ساختن وجود دارد ، در همه جای دنیا ، چهارچشمی‌ازچنین جوانانی و از چنین استعدادهایی مواظبت می‌شود ، اما با فرض غیر آن ، بهمان دلیل که سرگرم شدن چند جوان مستعد اروپایی و آمریکایی برای ساختن رادیوی یک موج و اتومبیلو هواپیمای فانتزی عیب نیست در جامعه ما هدر رفتن عمر چندین جوان برای ساختن‌وسایلی پیش‌پا افتاده ، گناه‌وناحقی تلقی میشود . اگر آن چند جوان ، قطره‌ای در برابر دریائی از مخترع‌و مکتشف و ریاضی‌دان و دانشمند غربی‌اند ، این چندین نفر ، تمامی سرمایه ما در زمینه تحقیقات و اختراعات و اکتشافاتند . مگر ما چقدر چهره بسیار مستعد و بسیار درخشان علمی داریم ؟ گو اینکه همان تعدادانگشت‌شمار هم یا در کنج خانه و در نهایت دلسردی‌و فقرامکانات شب و روز خود را به خواندن مجلات علمی دنیا میگذرانند ، یا جذب‌امکانات خارجی شده وفرارکرده‌اند، و یا فکر و اندیشه خلاق خود را در پهنه وسیع‌زمین بازی و سفته‌بازی و خرید ویلا در آمریکا و اروپابکار گرفته و حسابی ، بساز و بفروش شده‌اند .

امروز ، دوره «ادیسن» بسر آمده است . او، شاید آخرین مخترعی باشد که‌یک تنه ، بار یک اختراع را بدوش می‌کشید و همه کار های مربوط به اختراع‌یک وسیله ، از دادن فکر و طراحی و نوشتن فرمول تا تهیه وسایل مورد نیاز و بستن آخرین پیچ و مهره‌ها را شخصا انجام میداد .

۴۶ سال از مرگ ادیسن میگذرد . در این مدت ، آهنگ پیشرفت دنیا آنقدر سریع شده که دیگر هیچکس نمیتواند مثل‌ادیسون‌صداختراع را به تنهائی عرضه کند . حتی یک اختراع ساده هم از عهده یک فرد خارج‌شده است . وسعت حیرت‌آور علوم و گسترش فوق‌تصور اطلاعات و ارتباطات ،سبب شده است که برای پیاده کردن هر فکر علمی ، یک سازمان بزرگ بوجود آیدو دهها و صدها و هزار ها و گاه صدها هزار (در پروژه آپولو حدود ۳۷۰ هزارنفر کار میکردند) دانشمند و کارمند و کارگردست بدست هم دهند . امروز، بشرآماده می‌شود که مرحله تکامل صنعتی را پشت‌سربگذارد و به دوران مافوق صنعت قدم نهاده در چنین زمانه‌ای ، به راستی ستم و ناحقی است که دربرابر فعالیت‌های صادقانه‌جوانانی مستعد و متکی به‌نفس(چون سازنده آن هواپیما) ، آنقدر بی‌اعتنایی بخرج داده شود و آنقدر دست روی دست گذاشته شود که هشت سال از عمر و جوانی‌شان درراه عبث هدر رود و از این‌همه تلاش و فکر ودقت‌وسرمایه چیزی حاصل آید که بجز یک پرواز نمایشی ، محلی از اعراب نداشته باشد .

اگر واقعا نمی‌توان (یا نمی‌شود) فکر و اندیشه خلاق این جوانان در راه صحیحی هدایت‌کردوسرمایه لازم و کادر کافی برایشان فراهم آورد یا آنها را زیر یک سقف گرد آورد ،بورس های مختلف اعطاء کرد ، به مراکز علمی و تحقیقاتی دنیا فرستاد ، و بعد هم در قبال نتیجه فکروآندیشه آنها ، زندگیشان را در یک حد متعارف تامین نمود ، حداقل نباید گذاشت که اینطور خود را «محرام» کنند و بعد از هشت سال زحمت و مرارت ، فقط یک«بارک الله» و «صد آفرین» تحویل بگیرند و احیانا اسم و عکسشان در روزنامه چاپ شود، یا احتمالا در پرونده تحصیلی‌فرزندشان ،درستون شغل پدر بنویسند : مخترع!

آگهی توسعه پارك كودك

بموجب تصویب انجمن محترم شهرو تائیدیه شماره ۴ر۶۳۵۸ ـ ۲ر۶ر۳۶ مقام معظم استانداری استان گیلان و در اجرای ماده پنج آئین‌نامه مربوط به تبصره ۲ذیل ماده ۱۶و ۱۷ قانون نوسازی بدینوسیله اجرای طرح توسعه پارکشهر فومن را که در برخیابان پهلوی حدفاصل بین دبیرستان فردوسی و کارخانه چای جاوید قراردارد مقرر است زمین های پشت پارک ضمیمه پارک فعلی شود بشرح زیر به آگاهی اهالی محترم شهرستان فومن و فومنی‌های ساکن دیگر شهرستانها میرساند .

کل مساحتی که بموجب تصویبنامه های ذکر شد ضمیمه پارک خواهد شد مقدار متر مربع و کل غرامت برای خرید زمین‌ها مبلغ ۱۰۱۶۸۴۲۵ ریال که جمع مساحت با متراژ پارک موجود حدود سی و چهار هزار متر مربع خواهد شد .

قبول اعتراض ازتاریخ این آگهی تادوماه و محل قبول اعتراضات دفتر شهرداری خواهدبود.فهرست ارزیابی اراضی و اسامی مالکین در تابلو آگهی ها در سرسرای شهرداری برای مشاهده عموم آویخته شده و فهرست ارزیابی هرملک جداگانه برای مالکین ارسال گردیده پس از انقضاء مدت سه ماه از تاریخ نشر آگهی شهرداری طرح مصوبه را اجراء خواهد کرد .

در صورت عدم اعتراض مالکین میتوانند با مراجعه به شهرداری و تسلیم مدارک مالکیت خودو بارعایت مقررات بهاء ملک خود را که در داخل طرح قرارگرفته دریافت دارد .

شهردار فومن ـ فرهی

آگهی مناقصه شماره ۵۰ ـ ۲۰ر۶ر۲۵۳۶

آمادگاه کرمانشاه جهت مصرف یك قلم گوشت گوسفند بمقدار مندرج در شرایط موجود تحویل‌درمریوان ازطریق‌مناقصه‌خریداری‌مینماید. پیشنهاددهندگان میتوانند بامراجعه به‌آمادگاه و ملاحظه مشخصات گوشت و دریافت برك‌شرایط و مشخصات معامله پیشنهادخودرا طبق مفاد مندرج درشرایط معامله تنظیم و تاساعت ۹ صبح روز ۱۰ر۷ر۲۵۳۶ به‌آمادگاه کرمانشاه واقع در بلوار طاق‌بستان تسلیم نمایند .

آمادگاه ـ کرمانشاه

آگهی

مقداری لوله های مستعمل قطع شده بوزن تقریبی بیست تن ودر حدود یکهزار عددرادیاتور مستعمل و فرسوده جمع‌آوری شده درمحوطه شرقی کاخ دادگستری از طریق حراج‌بفروش‌می رسد طالبین میتوانند ضمن‌مشاهده اشیاءمذکور در تاریخ ٤ شنبه ششم مهرماه ۲۵۳۶ ساعت۹ صبح درمحل حاضر شده درحراج شرکت‌نمایند کلیه هزینه حراج و هزینه حمل اشیاء از محل مذکور به عهده خریدار میباشد.

م‌الف ۱۵۰۴۷

خشایار سرتیپ پور ـ مدیرکل خدمات‌عمومی

آگهی تغییرات شرکت سهامی خاص برق و تاسیسات هایدرانت ثبت شده بشماره ۱۵۸۱۶

باستناد صورتجلسات مجمع عمومی عادی و هیئت مدیره مورخ ۵ر۶ر۲۵۳۶ تغییرات زیر در شرکت فوق بعمل آمده است :

۱ـ ترازنامه سال ۲۵۳۵ شرکت بتصویب رسید .

۲ـ آقای مهندس علیرضا مقصودی‌فر بسمت بازرس اصلی و آقای دکتر محمد قدیمی بسمت بازرس علی‌البدل‌برای مدت یکسال انتخاب شدند .

۳ـ روزنامه اطلاعات جهت درج آگهی های شرکت تعیین شد .

٤ـ آقایان مهندس عبدالحسین قدس و مهندس اسداله پیراهنچی فردو بانووحیده‌وحیدی بسمت اعضاء هیئت‌مدیره برای مدت دو سال تعیین شدند .

۵ـ آقای مهندس عبدالحسین قدس بسمت رئیس هیئت مدیره و مدیر عامل و آقای مهندس اسداله پیراهنچی‌فرد بسمت نایب رئیس هیئت مدیره تعیین شدند و امضاء کلیه اوراق و اسنادمربوط به شرکت از قبیل چک و سفته‌و برات و قرارداد های تعهدآور و اسناد رسمی بامدیر عامل منفردا و بامهر شرکت میباشد.

مدیرکل ثبت شرکت‌ها و مالکیت صنعتی ـ یحیی مدنی

شماره ۳۱۹۴
تاریخ ۲۰ر۶ر۳۶

آگهی شناسائی و ثبت اتحادیه صنفی

باستناد ماده ۱۹ قانون نظام صنفی و ماده۲۸ آئین‌نامه انتخابات اتحادیه های صنفی و باتوجه بمدارك تسلیمی اتحادیه‌ای بنام اتحادیه صنف کبابپز قزوین در اداره کل کارو امور اجتماعی قزوین به ثبت رسیده است . مراتب برای اطلاع عموم آگهی میشود اعضاء هیئت مدیره اتحادیه مذکور عبارتند ازآقایان غلامرضامهرزاد ـ رضا کرمانشاهی‌ـ اصغر همدانی‌ـ یحیی شیشه‌گرها ـ حسن حق‌پناه ضمنا اقایان غلامرضا مهرزاد و رضا کرمانشاهی و اصغر همدانی ویحیی شیشه‌گر هاو حسن حق‌پناه ازطرف هیئت مدیره به ترتیب بسمت رئیس نواب ـ رئیس دبیر و خزانه‌دار اتحادیه انتخاب گردیده‌اند ومطابق اساسنامه اسناد مالی با امضای رئیس و در غیاب یکی‌از نواب رئیس و خزانه‌دار بامهر اتحادیه معتبر خواهد بود .

هوشمند آشتی
مدیر کل کار و امور اجتماعی قزوین

تجدید آگهی مناقصه

شهرداری کرمانشاه باستنادماده ۵ آئین‌نامه‌مالی‌شهرداریهامقدار بیست‌هزار متر مکعب مخلوط آبی‌مورد نیاز کارخانه اسفالت خودرا از طریق مناقصه خریداری مینماید .

۱ـمدت انجام کار و تحویل کامل مخلوط از تاریخ عقد قرارداد مدت سه ماه خواهدبود ومحل‌تحویل‌مخلوط کارخانه اسفالت واقع در نزدیکی چشمه‌سفید می‌باشد .

۲ـ طالبین میتوانند پیشنهادات خودرا تاآخروقت‌اداری‌روز۱۹ر۷ر۳۶ درپاکت لاك ومهر شده بدفتر شهرداری‌تحویل ورسیداخذ نمایند.

۳ـحداقل معادل ۵ درصد مبلغ مورد پیشنهادباید یابصورت نقدی بحساب جاری ۸۷۰۱ سپرده.

شهرداری نزد بانك‌ملی ایران شعبه‌کرمانشاه واریز و فیش مربوطه بضمیمه‌پیشنهاد باشدویااینکه‌معادل همان مبلغ اسنادخزانه‌یاضمانت‌نامه بانکی همراه پیشنهادباشد در غیر اینصورت پیشنهادمعتبر نخواهد بود .

٤ـهرگاه برندگان اول و دوم و سوم‌مناقصه‌حاضر بانعقادقرارداد نشوند سپرده آنان بترتیب ضبط خواهد شد .

۵ـسایر اطلاعات و جزئیات مربوط به‌معامله دراسناد مناقصه موجود است که در صورت مراجعه طالبین در اختیار آنهاگذاشته‌خواهد شد .

۶ـشهرداری در رد یاقبول یك یاکلیه پیشنهادات آزاد است .

۷ـپیشنهادات رسیده که‌درساعت ۱۰ صبح روز ۲۰ر۷ر۳۶ در حضور کمیسیون عالی معاملات شهرداری بازوقرائت خواهدشدحضورپیشنهاد دهندگان درجلسه آزاد است .

شهردار کرمانشاه ـ مجتبی حبیبی

آگهی پذیرش دانشجوی دوره تخصصی رشته پزشکی اجتماعی

بخش پزشکی اجتماعی و بهداشت‌دانشکده‌پزشکی برای سال تحصیلی ۳۷ـ ۳۶ تعدادی دانشجو از طریق مصاحبه با شرایط زیر برای اول مهر ۲۵۳۶ انتخاب مینماید

۱ـ داشتن دکترای پزشکی از یکی‌از دانشگاههای معتبر
۲ـ دانستن زبان انگلیسی
۳ـ عدم تعهد ـ کار در سازمانهای دولتی و خصوصی
٤ـ روشن بودن وضع نظام‌وظیفه

دوره تخصصی ۳ سال بوده و دانشجویان در این مدت در یك یا چند یك ازرشته‌های مدیریت‌وبرنامه ریزی پزشکی، بهداشت‌مادر و کودك، جمعیت و تنظیم خانواده ، اپیدمیولوژی ، محیط زیست ، طب صنعتی‌و شغلی ،ارائه خدمات‌درمانی واقتصاد پزشکی تخصص خواهند یافت ،در صورت موفقیت درسالهای‌اول ودوم عده‌ای از دستیاران در سال سوم‌به یکی از دانشگاههای خارج اعزام خواهند شد .

داوطلبان بایستی حداکثر تا تاریخ آخرشهریور ماه ۳۶ کلیه‌مدارك خودرا به دبیرخانه دانشکده پزشکی ارسال دارند .

دانشکده پزشکی دانشگاه پهلوی

صاحبان صنایع وبازرگانان کشور

الاخاء

تنها مجله عربی زبان ایران
ازگروه نشریات مؤسسه اطلاعات
باداشتن نمایندگی در ۲۱ کشور عربی،
روزهای شنبه منتشر میشود

آگهی استخدام رسمی

اداره کل راه وترابری استان خراسان طبق مفاد قانون استخدام کشوری ٤ نفر را ازطریق امتحان ومسابقه بشرح زیر استخدام میکند :

ردیف	عنوان شغل	محل جغرافیائی خدمت	تعداد مورد نیاز	شرایط احراز	گروه شغلی
۱	مهندس راه و ساختمان	مشهد	۱	دارا بودن دانشنامه فوق لیسانس راه‌وساختمان	۷
۲	مهندس راه و ساختمان	مشهد	۱	دارا بودن دانشنامه لیسانس راه و ساختمان	۷
۳	مهندس مکانیك	مشهد	۱	دارا بودن دانشنامه لیسانس مکانیك	۷
٤	تکنیسین مکانیك	مشهد	۱	دارابودن مدرك‌فوق‌دیپلم مکانیك	۵

داوطلبان واجد شرایط میتوانند برك درخواست ذیل این‌آگهی راتکمیل کنندوبادو قطعه‌عکس ٤ × ۳ـخودورسید بانکی مبنی برپرداخت مبلغ ٤۰۰ ریال در یکی از شعب‌بانك‌ملی ایران به‌حساب شماره ۹۸۰ خزانه نزدبانك مرکزی ایران به‌عنوان حساب‌حق‌ثبت‌نام داوطلبان استخدام‌وفتوکپی برك خاتمه خدمت وظیفه یابرك معافیت دائم حداکثر تا۱۰ روز بعداز انتشار این‌آگهی‌باپست سفارشی‌به‌نشانی‌مشهد انتهای خیابان نخریسی‌اداره‌کل‌راه‌وترابری استان‌خراسان ارسال دارند به‌مدارکی که‌فاقد رسیدبانکی‌باشدیابعد ازاین‌مهلت به‌پست تحویل داده شودترتیب اثرداده نخواهدشد.

(وجوه پرداختی به‌هیچوجه مسترد نمیشود) پروانه‌ورود بجلسه امتحان بعداز ۲۰ روز ازتاریخ نشر این‌آگهی درمحل اداره کل‌راه وترابری بین‌داوطلبان توزیع خواهد شدضمنا تاریخ‌و محل امتحان در موقع توزیع کارت باطلاع داوطلبان خواهد رسید .

اداره کل راه و ترابری استان خراسان

نام خانوادگی	نام	نام پدر	شماره شناسنامه
محل صدور		تاریخ تولد	مدرك و رشته تحصیلی
وضع خدمت وظیفه		داوطلب شغل (فقط یك‌شغل)	
محل جغرافیائی مورد تقاضا		(فقط یك‌محل)	نشانی کامل : شهر
خیابان	کوچه	شماره منزل	تلفن

امضاء

آگهی استخدام رسمی

اداره کل تعاون وامور روستاهای استان بوشهر طبق مفاد قانون استخدام کشوری ۱۵ نفر ازطریق امتحان ـ مسابقه بشرح زیر استخدام میکند

ردیف ـ عنوان طبقه شغلی	محل جغرافیائی خدمت	تعداد مورد نیاز	شرایط احراز	گروه قطعی
۱ـ تکنسین عمران‌ونوسازی روستاهای دو	بوشهر	۲ نفر	دارا بودن مدرك فوق دیپلم فنی در یکی از رشته های راه و ساختمان ـ ساختمان ، آب وخاك و طی دوره کار آموزی در زمینه مربوطه	۵
۲ـ مسئول امور عمومی دو	گناوه	۱ نفر	دارا بودن مدرك فوق دیپلم و طی دورهکار آموزی در زمینه مربوطه	۵
۳ـ تکنسین عمران و نوسازی روستاهای یک	بوشهر	۳ نفر	دارا بودن مدرك دیپلم کامل متوسطه دریکی از رشته های راه وساختمان ـ ساختمان ، صنایع فلزی‌وطی دوره کار آموزی درزمینه امربوطه.	٤
٤ـ تکنسین آموزش روستاهای یک	بوشهر ۲ نفر برازجان یکنفر	۳ نفر	دارا بودن مدرك کامل متوسطه	٤
۵ـ متصدی تفریحات سالم یک	بوشهر	۱ نفر	دارا بودن مدرك دیپلم کامل متوسطه	٤
۶ـ ماشین نویس یک	بوشهر	۱ نفر	دارابودن مدرك‌پایان‌تحصیلات اول متوسطه وگواهی نامه ماشین‌نویسی فارسی	۳
۷ـ راننده وسائط نقلیه تندرو سبکیک	بوشهر ۳ نفر براز جان یکنفر	٤ نفر	دارا بودن مدرك‌گواهی‌نامه پایان تحصیلات ابتدائی و گواهی‌نامه رانندگی پایه۲	۲

داوطلبان واجد شرایط میتوانند برگ درخواست ذیل این آگهی را تکمیل و با دو قطعه عکس ٤ × ۳ خود ورسید بانکی مبنی‌برپرداخت مبلغ ۱۵۰ ریال برای گروه های ۲و ۳۵۰ ریال برای گروه های ۳ و ٤ ومبلغ ٤۰۰ ریال برای گروه های ۵ در یکی از شعب بانک ملی ایران بحساب شماره ۹۸۰ خزانه نزد بانک مرکزی ایران به عنوان (حساب حق ثبت‌نام داوطلبان استخدام) وفتوکپی برگ خاتمه خدمت وظیفه یا معافیت دائم حداکثر تا۱۰ روز پس از انتشار این آگهی باپست سفارشی به اداره کل تعاون و امور روستاهای استان بوشهر ارسال دارند به مدارکی که فاقد رسید بانکی باشد ویابعد از این مهلت به پست تحویل داده شود ترتیب‌اثرداده نخواهد شد (وجوه پرداختی بهیچوجه‌مسترد نمیشود) پروانه ورود به جلسه امتحان در تاریخ ۱۴ر۷ر۲۵۳۶ درمحل اداره کل تعاون و امور روستا های استان بوشهر بین داوطلبان توزیع خواهد شد.

نام و نام خانوادگی	نام پدر	شماره شناسنامه	محل صدور
تاریخ تولد	مدرک تحصیلی و رشته	محل جغرافیائی مورد تقاضا (فقط یک محل)	
داوطلب شغل (فقط یکشغل)	نشانی کامل شهر	خیابان	کوچه
شماره منزل	تلفن		امضاء داوطلب

صورت اسامی پذیرفته‌شدگان رشته‌دبیری بیولوژی دانشکده‌دبیری علوم‌رضائیه

۱ـ یوسفی سعیده
۲ـ گنج‌جو اسد
۳ـ رمضانی بدلبو خلیل
٤ـ فخیمی رضائی سهیلا
۵ـ سلطانیان رضائی سودابه
۶ـ فرجزاده اهری سعید
۷ـ انتخابی شهین
۸ـ حسین‌زاده حمزه
۹ـ دیوان‌بیگی علی
۱۰ـ رجبی گجین جلیل
۱۱ـ دوزچی‌زاده نعمت
۱۲ـ شهبازقصبه طاهره
۱۳ـ طایفه ابراهیمی معصومه
۱٤ـ موسوی کمارعلیا سید ایوب
۱۵ـ مهدی سیمین‌دخت
۱۶ـ مومن اثنی‌عشری جمیله
۱۷ـ سبک آرا جلیل
۱۸ـ سعیدی تکان‌تپه فاضل
۱۹ـ ملکی قرایقلو یعقوب
۲۰ـ اروجی گیوی حسین
۲۱ـ قنبرمولائی حمید
۲۲ـ فخرز میرزحیم
۲۳ـ بشیرآخی‌خونی‌محمدرضا
۲٤ـ کلماتی ملکی فریده
۲۵ـ کورهپز عبدالرضا
۲۶ـ همکار رسول
۲۷ـ محمود علیلو موسی
۲۸ـ پیشداد آذر رعنا
۲۹ـ محبوبی حیدرآباد اکبر
۳۰ـ جوادی قره‌حسنلو عادل

ذخیره‌ها

۱ـ توکلی گیوی یوسف
۲ـ دیگاله تقی
۳ـ ملک جهان نوبر خدیجه
٤ـ اسدزاده یعقوب
۵ـ حریری وحید
۶ـ سلیمی‌فرد بهرام
۷ـ کاتب فضلعلی
۸ـ جباری پرتوی حیدر
۹ـ فلاح حقیقی جبار
۱۰ـ جباریورینگجه عبداله
۱۱ـ ولی محبوبه
۱۲ـ نظیری شعید علیرضا
۱۳ـ شیخ‌الاسلام‌زاده شهلا
۱٤ـ گلزار چرندابی حسین
۱۵ـ نومی قراملکی سلمان
۱۶ـ ولی‌زاده کشمش‌تپه‌غلامعلی
۱۷ـ میرزائی دریانی ناصر
۱۸ـ غفوری صالح حبیب‌الله
۱۹ـ شهروز رسول
۲۰ـ نیکنام عجب‌شیر فریده

پذیرفته شدگان ساعت ۱٤تا۱۸ روز ۲۹ر۶ر۳۶ با مدارك‌لازم (که قبلا در جراید اعلام‌شده است) بدفتر دانشکده‌کشاورزی‌و دامپروری رضائیه مراجعه نمایند .

صورت اسامی پذیرفته‌شدگان رشته‌دبیری فیزیك دانشکده‌دبیری علوم‌رضائیه

۱ـ حدیثی چنگیز
۲ـ موسوی هنگامه
۳ـ خوارزمی‌ناصر
٤ـ محمدی حسنقلی
۵ـ توفیقی اصغر
۶ـ عیدی احمدآباد محسن
۷ـ لعلی مظفر
۸ـ وصفی مرندی محمدتقی
۹ـ احمدی تیاری داماد
۱۰ـ هدایتی قره‌تکان‌محمدکریم
۱۱ـ سلمانی‌دهخوارقانی‌محمد
۱۲ـ کریمی کلوچه غمی غفور
۱۳ـ حسینی قرالری مظفر
۱٤ـ غفاریان محمدحسین
۱۵ـ احمدزاده اقدم مسعود
۱۶ـ سنائی محمد
۱۷ـ گلزان میرساعد
۱۸ـ عافیت‌جو صمد
۱۹ـ کریاسیان جمال‌الدین
۲۰ـ خیاطی شهرام
۲۱ـ بابائی قوشچی زلفعلی
۲۲ـ حسنی باربین محمدباقر
۲۳ـ قرشی کوهبنانی ابومسلم
۲٤ـ بنای رازی رحیم
۲۵ـ هاشمی مقدم رقیه
۲۶ـ بنائی زنوزی سیامك
۲۷ـ قاضی‌پور نادر
۲۸ـ شریعتی گزگزاده علیرضا
۲۹ـ زارع‌الوانق اکبر
۳۰ـ رسول‌زاده کوچه قاضی محمداسماعیل

ذخیره‌ها

۱ـ مصری یحیی
۲ـ ذکائی حسن
۳ـ الهیاری الوارعلیا مختار
٤ـ محمدی اقدمی امین‌اله
۵ـ سعادتمند هاشمی رحیم
۶ـ وجدی حکم‌آباد علی‌اصغر
۷ـ امیر ذهنی صمد
۸ـ مریدی محسن
۹ـ مشعوفی خلیل‌اله

پذیرفته شدگان ساعت ۱٤تا۱۸ روز ۲۹ر۶ر۳۶ با مدارك‌لازم (که قبلا در جراید اعلام‌شده است) بدفتر دانشکده‌کشاورزی‌و دامپروری رضائیه مراجعه نمایند .

اسرار طول عمر، شادابی و تندرستی

اثر جدید: دکتر گیلورد هاوزر ترجمه مهدی نراقی

آلبرت شوایتزر: حکومت بر دلها

ـ۹۱ـ

از تاریخ اولین ملاقات ما، او نه تنها ورزشهای چشم‌را تمرین و اجرا کرده است بلکه از رژیم هاوزر درتغذیه و آنچه باو توصیه کردم طاق‌النعل بالنعل پذیرفته و عمل کرده است.

آن‌آستر دستورهای بهداشتی واجرای آنرا جزو زندگی‌خود کرده و هرگز تاکنون آنراترک نگفته است.

او غذای خود را باهوشیاری وفراست میخوردو عادت‌کرده استکه هرچه‌برای اوخوبست دوست داشته باشد و این دوستی را بالاجبار قبول‌نکرده بلکه با شوق و اشتیاق آنرا خواسته است.

او هرگز کاملا اشتهای خود را تسکین و آرام نکرده است بلکه در اینجا هم نه‌بخاطراجبار والزام این‌کاررا نمیکند بلکه با میل واختیار آنرا انجام‌میدهد. او همیشه‌استراحت کرده‌است زیرا برای استراحت جسمی و فکری باید کاملا تسلط برنفس داشت و این خویشتن‌داری را باشوق واشتیاق پذیرفت.

در تمام دوران‌زندگیم دو نفر را ملاقات کرده‌ام و بقدری تحت تاثیر ابهت آنان قرار گرفته‌ام که خود را در قبال آنها ناچیز ولی درعین حال مصمم، آرام و پرشور یافته‌ام.

این دو نفر گاندی بود و دیگری آلبری شوایتزر.

زندگی و آثار آلبرت شوایتزر مدت زمان درازی برای‌من سرچشمه گرانبهائی از آرامش روحی بود.

آلبرت شوایتزر نوازنده چیره‌دست و روحانی‌واقعی از مشاغلی که به اوپیشنهاد کردند سر باز زد و تمام هم و اندیشه خود را برای ساختمان بیمارستانی در افریقای سیاه بخاطر مردمی بیمار که مثل بشر اولیه زندگی میکردند مصروف داشت.

من با اشتیاق فراوان‌میل داشتم که آلبرت شوایتزر را در دهکده گونسباخ که‌محل تولد اوست ملاقات کنم زیرا منهم در جنگل‌سیاه درآلزاس متولد شده‌ام که فاصله این دو محل یکساعت راه است.

یک روز که من درپاریس بودم خبر شدم که آلبرت شوایتزر به‌گونسباخ دهکده زادگاهی خود برگشته‌است.

صبح فردای آن روز من و ماریون پرمینگر عازم‌شدیم تااورابببینیم دراستراسبورک کسی گونسباخ‌را نمیشناخت وما ناچار به کولمار رفتیم در آنجا که سراغ گرفتیم بما جواب دادند: آه، گونسباخ، شما از ییلاق دکتر شوایتزر حرف میزنید؟

بما نشانی دادند و ما به آن سمت روانه شدیم.

وقتی به‌گونسباخ رسیدیم انعکاس موزیک ارگ را از کلیسای کوچکی بادیوارهای سفیدرنگ شنیدیم.

در کلیسا وارد شدیم و دکتر شوایتزر را جلو ارگی دیدیم که طبق نقشه خودش ساخته شده بود و او یکی از آهنگهای باخ را با آن می‌نواخت. وقتی آنراتمام کرد بطرف ما توجه نمودو با گرمی، مهربانی و سادگی یک دوست قدیمی‌سلام کرد.

آلبرت‌شوایتزرازما پرسید: (آیاموزیک‌را دوست‌دارید؟)

ما احتیاجی به پاسخ نداشتیم او فهمید و سرش را خم کرد و بما گفت:

«در آن گوشه کلیسا بنشینید، آنجا صدا بهتر شنیده میشود».

سپس آهنگ دیگری با ارگ نواخت.

صدای ارگ که‌اززیرپنجه های آلبرت شوایتزر برمیخاست و بگوش ما می رسید مرا بقدری تحت تاثیر قرار داد که در عمرم‌اینگونه تحت‌تاثیر قرار نگرفته‌ام.

وقتی آهنگ‌تمام‌شد آلبرت شوایتزر ازما پرسید:

(باما ناهار میخورید؟)

با کمال میل دعوت ناهار او را پذیرفتیم و همانطور که من منتظر بودم غذای ناهار ساده و کامل بود.

سالاد کاهو با گوجه فرنگی در سالادخوری چینی سفید.

گوشت سرد، پنیر سفیدو یک سبد انگور آلزاس و یک بطری شراب رن ناهار آلبرت شوایتزر بود.

تنها غذای گرم، جوانه لوبیای چینی (لوژا) بود.

من از دکتر شوایتزر سوال کردم که آیا او گیاهخوار است؟

دکتر شوایتزر در جوابم گفت: (نه، من از رژیم گیاهخواری پیروی نمیکنم من میدانم که ما به گوشت و ماهی احتیاج داریم واشرف مخلوقات باید از گوشت حیوانات تغذیه کند ولی هرگز نباید حیوانات را بخاطر هوا وهوس بکشید.

سپس‌شوایتزر ازحیوانات صحبت بمیان آورد و گفت حیوانات بااینکه حرف نمی زنند ولی زبان مارا بخوبی می‌فهمند.

حیوانات وحشی به بیمارستان من در لامبارنه می‌آیند و من با آنها حرف میزنم. یک روز یک بچه خوک وحشی به آنجا آمد من با او حرف زدم از آن پس مرتب می‌آمد و گاهی جلو در بیمارستان میخوابید با اینکه امروز بزرگ شده ولی باز هم ناشی است زیرا شبهائی که‌جلو دربیمارستان میخوابد من‌یک‌فرش رویش می‌اندازم ولی او در طول شب خودش را بکناری می اندازد که من دوباره و سه‌باره شبها بسر او میروم و رویش را می‌پوشانم.

تمام بعد از ظهر را دکتر شوایتزر از بیمارستان و امیدهایش برای جامعه انسانی صحبت کرد و من معتقدم که این ساختمان‌های ابتدائی بیمارستان‌لامبارنه(۱) سمبل امیدهای او را نشان میدهند.

دکتر شوایتزر نه تنها یک بیمارستان با دیوارهای سفید برای معالجه بیماران ایجاد کرده است بلکه‌قلمرو سلطنت کوچکی بوجود آورده است که در آنجا با عشق حکومت می‌کند.

در اقامتگاه ساده آلبرت شوایتزر که محصور در کتابها و تابلوهاست در محیطی آرام‌ازفرهنگ‌انسانی در محیطی آرام از فرهنگ و انساندوستی. من یک بعدازظهر خارق‌العاده‌ای را گذراندم که بطور عمیقی زندگی مرا تغییر داده وبهتر ساخت.

---

(۱) لامبارنه مرکز کشور گابون در افریقاست ٤هزار نفر جمعیت دارد و دکتر شوایتزر بیمارستان خودرا در آنجا بنانهاد و درتاسیس این بیمارستان نجاری و ساختمان آنراهم خود او بعهده داشت.

چند سال پیش یکی از خبرنگاران امریکایی بدیدنش رفته و از کارش پرسیده‌بود شوایتزر گفته بود تنها کشاورز و باغبان این ناحیه من هستم زیرا سیاهان این منطقه عقیده دارند که اگر کسی درختی بنشاند و یا تخمی بیفشاند همینکه به محصول رسید او خواهد مرد؟!

(یادداشت مترجم)

ادامه دارد

اسامی پذیرفته‌شدگان نهائی وذخیره رشته‌هتلداری وجهانگردی مدرسه‌عالی خدمات جهانگردی واطلاعات

پذیرفته شدگان اصلی جهت ثبت نام روزهای ۳۰ و ۳۱ شهریور از ساعت ۹ تا ۱۲ و بعداز ظهرها از ساعت ۱٤ تا ۱٦ بادردست‌داشتن اصل کارنامه آزمایش همگانی، ۱۲ قطعه عکس ٤×٦، برك تائیدیه دیپلم، ٤ برك فتوکپی شناسنامه، اصل مدرك دیپلم وفتوکپی آن، دو برك فتوکپی برك معافیت از خدمت یا برك پایان خدمت به مدرسه‌عالی خدمات جهانگردی واطلاعات واقع در خیابان‌پهلوی ـ پائین‌تر ازمیدان ولیعهد ـ پلاك ٤۸۸ مراجعه‌نمایند

تذکر:

در صورت عدم مراجعه پذیرفته شدگان اصلی به هر عذر جهت ثبت‌نام در تاریخهای تعیین‌شده از ذخیره های اول هردو رشته روز شنبه ۲ مهر ماه راس ساعت ۱۱ واز ذخیره های دوم راس ساعت ۱۳½ همانروزبه‌ترتیب تقدم فضلی‌وحضور درمحل مدرسه عالی ثبت نام به‌عمل خواهد آمد ضمنا افراد ذخیره می بایستی کلیه مدارك فوق‌الذکر راهمراه داشته باشند.

اسامی قبول شدگان رشته جهانگردی

افراد اصلی

نام و نام خانوادگی

۱ـ نازدخت دریانی
۲ـ فرشته اویارحسینی
۳ـ جاسمین منصوریان
٤ـ رحیم منصور رضائی
٥ـ فرنگیس بهروتی
٦ـ آناهید نیازی
۷ـ غلامرضا دباغ شهیر
۸ـ اسفندیار مختار مصباح
۹ـ معصومه اربابی
۱۰ـ ویدا صدقی
۱۱ـ شهین ملکی
۱۲ـ مجدالدین ناهید
۱۳ـ هیلدا عبدی
۱٤ـ سوناپناهی
۱٥ـ رقیه رضوی
۱٦ـ افسانه شریعتمداری
۱۷ـ علیرضا سلطانی
۱۸ـ مرضیه جاذبی‌زاده
۱۹ـ لیدا منصوری
۲۰ـ زهرا کروچ
۲۱ـ شریفه نجفی نژاد
۲۲ـ عزت‌السادات اقبالی

ذخیره اول جهانگردی

۱ـ بهمن وکیلیان
۲ـ فاطمه رنجی
۳ـ رقیه آزادرنگی
٤ـ ملک بانو عسگری
٥ـ شرلی آوریان
٦ـ وجیهه نجفخانی
۷ـ اکبر محمودی
۸ـ محمود عابد خسروی
۹ـ ربابه صدیقی
۱۰ـ فاطمه مشیخی
۱۱ـ مسعود برزآبادی
۱۲ـ شهین خدائی
۱۳ـ شهلا حبیب‌پور
۱٤ـ آذرمیدخت میر احمدی
۱٥ـ ناهید ذاکری
۱٦ـ محمد جلیلوند
۱۷ـ پروانه عالی
۱۸ـ فرشته خدابخشی
۱۹ـ سیامک وزیری
۲۰ـ مهناز حسن‌یار

ذخیره دوم

۱ـ مهین‌الحسینی همدانی
۲ـ شهلا علی یارزاده
۳ـ طاهره تقویان
٤ـ عمادالدین تسوریان
٥ـ فهیمه ریاحی
٦ـ فریبرز زندی
۷ـ هدایت‌اله ابروان
۸ـ رضا ایمانی
۹ـ غلامرضا جواهری
۱۰ـ اسرافیل احمدی
۱۱ـ فریدون عرفان
۱۲ـ منیژه شکر خدائیان
۱۳ـ محمد هاشمی
۱٤ـ زهرا رازدار
۱٥ـ زینت‌السادات مدنی
۱٦ـ آراکس داودی
۱۷ـ مهشید نورتجلی

اسامی قبول شدگان رشته هتلداری

افراد اصلی

۱ـ شمس‌الدین پور نهاوندی
۲ـ علی آرایشان
۳ـ خدایار افشاری
٤ـ قدرت‌اله صوفی آبادی
٥ـ علیرضا شمس ریزی
٦ـ خسرو نکوهیان
۷ـ لیندا کریمی
۸ـ سیامک پیروی
۹ـ علی اصغر حافظیه
۱۰ـ فرشاد همتی
۱۱ـ مهناز شادکام اصفهانی
۱۲ـ لطف‌اله انصاری
۱۳ـ ملیحه نعمان
۱٤ـ مهرداد محمودیان
۱٥ـ افسانه خدیوی
۱٦ـ جمال کمال
۱۷ـ احمد افسری
۱۸ـ طوبی مهرگان
۱۹ـ پرویز پیرکندی
۲۰ـ مرتضی قلی خسروی
۲۱ـ نسرین هدائی
۲۲ـ غلامعلی دارابی
۲۳ـ سیروس کاشفی
۲٤ـ اسماعیل جامعی اسکوئی
۲٥ـ محمود روحانی
۲٦ـ سید نظام‌الدین احقری
۲۷ـ سپندا شجاعیون
۲۸ـ مریم افقه
۲۹ـ محمد حسن‌زاده
۳۰ـ محسن خاکی
۳۱ـ حمید حمیدی
۳۲ـ مجتبی شفیعی
۳۳ سید ودود محمودی
۳٤ـ جلال شادمان
۳٥ـ فرشته آجودی
۳٦ـ غلامرضا غفوری
۳۷ـ فاطمه نعیمی اکبر
۳۸ـ غلامعباس ساجدی
۳۹ـ محمد باقر مشکین فام
٤۰ـ ایرج داغستانی

ذخیره اول هتلداری دختر

۱ـ مرضیه ضیائی
۲ـ ماه منیر افسر
۳ـ شعله امینی قدس
٤ـ یاسمن بهفر
٥ـ بهره رفیعی
٦ـ مینودخت آذر عسگری
۷ـ زهرا میرباقری
۸ـ زهرا کهنسال
۹ـ هما رضائی
۱۰ـ مهرین سلطانی مقدم
۱۱ـ زینت مفتخری

پسر

۱ـ فریبرز متکی
۲ـ سید صادق سید تفرشی
۳ـ جلال آقازاده
٤ـ داود فرهی یگانه
٥ـ محمد حسین ربیعی
٦ـ مسعود روحانی

ذخیره دوم

۱ـ مهرتاج کاویانی
۲ـ سهیلا ترفان
۳ـ محبوبه زرین‌فر
٤ـ الهه زاهدی
٥ـ ترانه منجذب
٦ـ نسرین واله
۷ـ لیلا منعمی
۸ـ سهیلا حجت پناه
۹ـ ناهید شیروانی
۱۰ـ هیلدا زمانیان
۱۱ـ شمس‌الملوک‌تاج احمدی
۱۲ـ سهیلا رضوی
۱۳ـ پروین اشعری
۱٤ـ سوسن شقاقی

آ ـ ۲۷۷۷٤

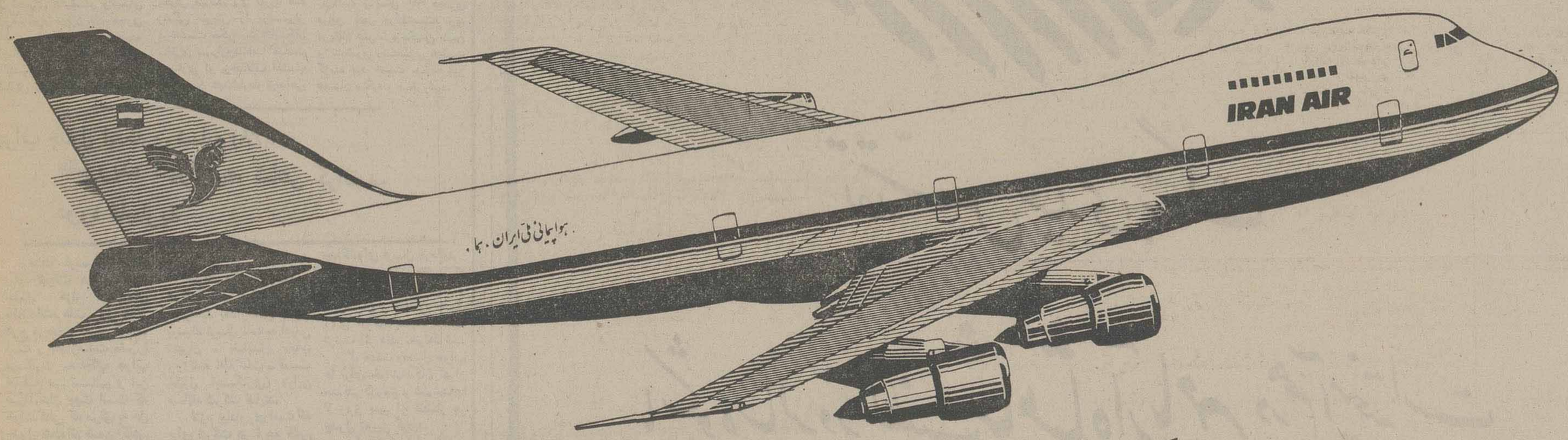

... واکنون پروازهای بعدازظهر تهران ـ لندن فقط با هواپیمائی ملّی ایران

حرکت از تهران ٦ بعدازظهر ـ ورود به لندن ۸/۳۰ بعدازظهر

از حالا به بعد شما میتوانید با پرواز دلخواه خود به لندن وارد شوید و تنها هواپیمائی ملی ایران با سه پرواز فوق‌العاده بعد از ظهر به لندن این امکان‌را به شما میدهد.

شما پس‌از یک روز پر کار درست بموقع تهران را به قصد لندن‌پشت‌سرمیگذارید، همزمان برای تفریح و صرف شامی لذتبخش.. و پس از یک استراحت کافی برای روز بعد کاملا" سر حال خواهید بود.

علاوه بر این شما میتوانید از میان ۱۸ پرواز هفتگی دیگر هواپیمائی ملی ایران به لندن نیز پرواز مورد علاقه خود را انتخاب کنید.

برای کسب اطلاعات بیشتر به آژانس مسافرتی خود و یا دفاتر هواپیمائی ملی ایران تماس بگیرید.

خیابان شاهرضا، بین حافظ و ویلا
خیابان ویلا شماره ۴۴
میدان فردوسی

هواپیمائی ملی ایران «هما»

معلومات عمومی

جدول هزار جایزه‌ای اطلاعات

طرح و تنظیم از: نعمت

راهنمای حل جدول ابتکاری اطلاعات: ۷۲

«الف»

برای حل این جدول «۱۲» شرح درنظر گرفته شده و درمقابل هر شرح ۴ پاسخ قرار گرفته که فقط یکی از پاسخها صحیح است.

شما پس از مطالعه هرکدام از شرح ها، باید جواب صحیح آن را پیداکنید و حرفی را که درمقابل جواب صحیح داخل پرانتز چاپ شده است، داخل خانه‌ئی از ستون «الف» که شماره‌اش مساوی با شماره توضیح باشد قرار دهید.

به این معنی که اگر مثلا در توضیح شماره ۳ جواب صحیح، کلمه «دارالخلافه» باشد، باید حرف «م» را که درمقابل این کلمه داخل پرانتز چاپ شده، درخانه شماره ۳ ستون «الف» جدول بنویسید.

پس ازآنکه ستون «الف» جدول را پرکردید، حروفی را که درآن نوشته‌اید، بطور وارونه درستون «ب» قرار دهید تاجواب صحیح جدول بدست آید.

	«الف»	«ب»
۱		
۲		
۳		
۴		
۵		
۶		
۷		
۸		
۹		
۱۰		
۱۱		
۱۲		

۱ـ بفرمان کدام پادشاه هخامنشی درمصر ترعه‌ای حفر شد؟
* کوروش کبیر (د) ـ داریوش بزرگ (ر) ـ کمبوجیه (ل) ـ اردشیر (ب)

۲ـ مزدک در زمان کدامیک از پادشاهان زیر ادعای پیغمبری کرد؟
* شاپوراول (ث) ـ فیروز اول (الف) ـ قباد (گ) ـ بهرام گور (غ)

۳ـ آغامحمدخان تهران را چه نامید؟
* پایتخت (ع) ـ دارالخلافه (م) ـ مرکز (هـ) ـ دارالسلطنه (ژ)

۴ـ چه کسی تاریخ ایران باستانرا بهتر از دیگران تشریح نمود؟
* هرودت (هـ) ـ گزنفون (ل) ـ پلوتارخ (و) ـ آلبرماله (الف)

۵ـ کدام پادشاه صفوی پایتخت را به قزوین انتقال داد؟
* شاه اسماعیل (ق) ـ شاه عباس اول (ن) ـ شاه سلیمان (س) ـ شاه صفی (ص)

۶ـ روزنامه وقایع اتفاقیه به همت چه کسی منتشر شد؟
* ناصرالدینشاه (ض) ـ امیرکبیر (ی) ـ آقاخان نوری (ط) ـ حاج میرزاآغاسی (ل)

۷ـ فعالیت سازمان عمران منطقه‌ای درچه زمینه‌ای است؟
* سیاسی (ظ) ـ نظامی (گ) ـ اقتصادی (د) ـ فرهنگی (ب)

۸ـ کاخ صدستون سنگی و کاخ تچر در کجا قرار دارند؟
* تخت جمشید (ل) ـ اصفهان (ف) ـ طاق بستان (د) ـ نقش رستم (ب)

۹ـ درچه تاریخی قانون تعیین واحد پول ایران بتصویب مجلس شورایملی رسید؟
* ۱۳۰۰ (ظ) ـ ۱۳۰۴ (هـ) ـ ۱۳۰۸ (الف) ـ ۱۳۱۰ (ع)

۱۰ـ کدامیک از نوازندگان زیرکمانچه کش نبودند؟
* آقامطلب (ن) ـ حسین اسماعیل زاده (گ) ـ علیرضاخان چنگی (ج) ـ محمدصادق سنتوری (د)

۱۱ـ مرکز استان سیستان و بلوچستان کجاست؟
* بندرعباس (ح) ـ زاهدان (ج) ـ زابل (ز) ـ خاش (س)

۱۲ـ چه کسی نخستین بار به دبیرکلی حزب رستاخیز ملت ایران برگزیده شد؟
* امیرعباس هویدا (م) ـ مهندس شریف امامی (ش) ـ دکتر انصاری (غ) مهندس عبدالله ریاضی (ث)

«ب»

اگر درست عمل کرده باشید، و حروف ستون «الف» را، بطور وارونه و بادقت درستون «ب» قرار دهید، دراین ستون از بالا به پائین نام یکی از شعرای عالیقدر وادبای بزرگ ایران درقرن هفتم هجری بدست میاید، این شاعر برجسته آنچنانی که شایسته شان اوست تاکنون معرفی نگردیده و آثارش ناشناخته باقی مانده است. نسب او بسلاطین سامانی میرسد که وی باین نسب درهمه جا بخود میبالد و عواملی که آن همه افتخار دیرین ایران را نابود کرده‌اند دشمن میدارد وی به پارسائی روحی مردم میهن خویش ایمان دارد و گاهی صدای بصورت یک منادی حق بگوش میرسد. وی تقریبا همه زندگی خویش را درشیراز درخدمت حکومت اتابکان سلغری بسرآورد. اما خدمت درباری او برخلاف اغلب شعرای آن عهدعبارت ازمداحی درباریان نبود بلکه بعنوان مشاور و حکیمی روشن بین امورکشوری را اداره میکرد، بعدازافول اقبال سلسله اتابکان باصفهان و کرمان رفت، مدتی دراین دوشهرزیست سپس بخراسان و بغداد سفر کرد. چندسال بعد مجددا بشیراز بازگشت و بسال ۶۸۶ هجری دراین شهر درگذشت، وی درپایان عمر خود حکیمی بدبین و تندخوی وشاعری عزلت گزیده بود، نسبت بهمه چیز عصیان میکرد و میخورشید.

جواب جدول ابتکاری شماره (۶۸):
«شوریده شیرازی»، شاعر گرانقدر دوره قاجاریه

مدت ارسال جواب برای شرکت در مسابقه جدول هزار جایزه‌ای اطلاعات، هفت روز بعداز درج هرجدول تعیین گردیده است و بعدازمدت مقرره مبادرت به چاپ جواب صحیح می نمائیم و این صرفا بدان جهت است که خوانندگانی که موفق به حل جدول نشده‌اند ضمن آگاهی از سئوال طرح شده، با اصلاح اشتباهات خود از این رهگذر به دامنه دانستنی های خود گسترش بیخشند.

خوانندگان ارجمند شرکت کننده دراین مسابقه میتوانند بعدازحل جدول بوسیله ارسال نامه به آدرس (تهران ـ خیابان خیام. روزنامه اطلاعات ـ قسمت جدول ابتکاری) دراین مسابقه شرکت نمایند.

لازم بیاداوری است که برای شرکت در قرعه کشی باید نکات زیر را رعایت فرمایند:

۱ـ حل هریک از جداول را در پاکت جداگانه‌ای ارسال فرمائید

۲ـ به پاکت هائی که نام و نشان فرستنده و شهرستان و شماره جدول روی آن قیدنشده باشد ترتیب اثر داده نخواهد شد.

۳ـ مهلت وصول جواب ها برای خوانندگان تهران حداکثر ۵ روز و شهرستانها ۷ روز پس از انتشار هر جدول تعیین گردید.

برای توضیح بیشتر درمورد جداول خوانندگان گرامی میتوانند با تلفن ۳۲۸۳۶۳ با ما درتماس باشند

اسامی گروهی دیگر از شرکت کنندگان در مسابقه هزار جایزه ای اطلاعات

عزیزپورغلام فنان ـ رحمت حبی کاظم جعفر نیاء ـ (ض) فرهمند میرهن ـ سیداکبر باب ـ رسول فعال خدایی ـ جواد الحوانجی ـ شمسی محسن زاده فصیح وامندی ـ همایون کرمی ـ عباس لحمی ـ عبدالمجید ـ نازنین گلسرخی ـ طاهره جوانشیر ـ مظفر شهیدی ـ کریمی ـ خدیجه طریقی قره خادمیان قاسم ـ نژادامیری ـ بلاغ ـ فرزانه صدیقی ـ اصغر حشمت وفائی نژاد ـ علی رضا ترابی ـ محمد رضا تقدسی ـ سیدمومنی ـ سید کمال الدین غلامحسن تفضیلی ـ ابوالحسن یادگاری ـ نجفعلی اکبری ـ تاتار ـ فرج اله ترکمنی ـ امیر میترا حمیزه‌ای ـ فریدون حسین تقی‌خانی ـ کامیار تیوا ـ شاهوردی شهرکی ـ افشین بهروز درزی ـ لیلا درایه ـ شهریاری ـ محمود شهرجردی ـ صدیقه دبیر منش ـ حمید پروانه شایق ـ علی شاکری ـ حضرتی ـ فریدون دیزجی ـ محسن ظریف ـ روشنک غروی اسماعیل دادگر کریمی ـ ـ مرتضی غفاریان ـ بیژن اسماعیل مدنی محمد دارا غلامی ـ علی اکبر غلامپور ـ مارتیروس کاریتیان ـ نسرین آرمان غفاری ـ علیرضا سیدرضوی ـ غلامرضا ساری غفارپور ـ محمدرضا اصلانی ـ سید مجمود شفیعی ـ بندرچی ـ نسرین محدث حبیب شایان ـ فرامز رضائی ـ نبزواری ـ بدری حسینی ـ علی اخوان ـ محمد علی امین علیرضا ناظمی ـ اصغر سبحانی ـ همت پور ـ حسین همتی‌نیا ـ رهره نیکنامی ـ شیلا نینوائی عادل همتی ـ فخری یاری‌بخت ـ رضا نصوحی ـ ابوالفضل نعیمی ـ حبیب روغنی ـ حاجی علی ـ جهانبخش نوروزی ـ معصومه رنجبر ـ یدالله روحی ـ فریدون نجفی ـ عباس نورفر ـ اسمعیل دادخواه ـ کاوه سلامی ـ زهرا نیکساز ـ سیروس ندیمی ـ احمد سیاوش ـ علی‌رضا سید مومنی نژاد قربان ـ محمد نعمت زاده ـ مسعود سرمدی ـ کتایون ملوک فور ـ ساسان نیک فرجام ـ شهبندی ـ علی حق شناس ـ مرتضی نواب ـ عشرت نصریان ـ کتایون تصوری ـ جمشید نامور ـ فرخنده فاطمی ـ آنا نویدی ـ علیرضا فولادی ـ مجتبی فروزنده ـ فریده فدائی ـ سوسن فاطمیان ـ محمد فیضی ـ فریبا فرخ تبار ـ ابوالحسن فاضل ـ ناصر فاضلی ـ پرویز ظریف ـ سید طاهر طباطبایی ـ رضا طیبی ـ غلامحسین طاهری خوانساری ـ سید مهدی طباطبائیان ـ مریم طالبی ـ خدیجه طریقی قره بلاغی ـ قربان طریک ـ محمد فرزین ـ قاسم هاشمپور ـ سعید مددی ـ حسن باقری ـ ابراهیم دادگر ـ فرشاد اختری ـ چنگیز کرمانشاهی ـ بهرام رسولی مدنی ـ صفر شمس ـ رضا شاهی ـ فرید شکوهی نام ـ فرامرز شفیعی ـ محمد علی شکر الهی ـ محمد شمائی ـ هادی شتایی ـ نسرین شیخی ـ عاشور شاپوری ـ محمود سالاری ـ محمد رضا سلامت ـ ملوک سرداری ـ ابوالفضل ساربان ـ عباس سلمان ـ اقدس سرابی ـ شیوا سالکی ـ مسعود سلیمیان ـ اسد سلامتی ـ فریده احمدی ـ فریده علمی ـ فهیمه احمدی ـ نجفعلی علی اکبری ـ احمد فلاتی ـ مرتضی موذن

تقدّس عیدی بزرگ

باشکوه سالروز سلطنت شاهنشاه آریامهر درهم آمیخته است

شها شهریارا تو پیروز باش — به کردار خود کیتی افروز باش — نه کس چون تو دارد ز شاهان خرد — نه هرر هبری چون تو ره بسپرد

بخواهیم دیدار روچهر ترا — همان خوب گفتار و مهر ترا — به جائی رسیدی بهم اندر سخن — که نوشد زرای تو مرد کهن

توایمن بزی کز تو ما ایمنیم — نگونسار بدخواه اهریمنیم — همیشه سر تخت جای تو باد — جهان زیر فرمان ورای تو باد

فردوسی

شرکت کارخانه های صنعتی آزمایش (سهامی عام)

بیداری دوباره شهریار «اوراک»

پهلوان نامه گیل گمش
پژوهش و برگردان: دکتر حسن صفوی
انتشارات امیرکبیر

«پهلوان نامه گیل گمش» یک حماسه جهانی است و به ملت خاصی تعلق ندارد، اما به گمان محقق (که گمانی راستین است) هر ملت کهن سالی گوشه‌ای از تاریخش را می تواند در آن بیابد. پهلوان نامه گیل گمش یا حماسه شهریار نامدار اوراک (سرزمینی در بین النهرین) هزار و پانصد سال قبل از آنکه هومر حماسه های جاویدانش را رقم بزند بوجود آمده است.

این حماسه باشکوه صدای جاودانه انسان در حال تکاپوست که ماجرا جویی می کند و اندوه جاودانه‌اش را قرنها بدوش می کشد.

پهلوان نامه گیل گمش، حماسه تلاش انسان است برای شناخت آرزوها و آرمانهای جاودان زنده‌اش و وجدانی که او را انسان می دارد و جستجوی بی پایانی که در شناخت سرنوشت محتوم به آگاهیهای دانشی می رسد.

حماسه گیل گمش را می توان زندگینامه واقعی انسان بیدار و متفکر در دوره های مختلف و در عین آشفته تاریخی دانست این دیرینه افسانه، عمرش به سه هزار سال قبل از میلاد مسیح می رسد.

این حماسه از نظر پژوهش های ادبی، درام شناسی جهان باستان دارای اهمیت ویژه‌ای است چون بخش عمده آن در نخستین سده هزاره سوم قبل از میلاد بصورت مکتوب درآمده و در سده هفتم همان هزاره شکل نهائی خود را جسته است و چنانکه از تحقیقات پژوهشگر مجموعه پهلوان نامه گیل گمش بر می آید متن کشف شده گیل گمش به زبان «سومری» است.

ابتدا به کار دکتر صفوی اشاره کنیم که در تنظیم متن تحقیق و برگردان پهلوان نامه از واژه های پارسی و فرهنگستانی سود جسته است که بسیاری از آنها زیبا بکار آمده‌اند. و پاره‌ای در رابطه با زبان آشنای امروز ما دشوار می نماید، چون هنوز هم پذیرفتن واژه هائی نظیر «پلمه» به معنی لوح، یا «زیر جهان» به معنی «دنیای دیگر»، برای ما دشوار است، در حالیکه در مقابل واژه های زیبائی چون میراث نیز «برماند» را می بینیم و یا در برابر الهه «ایزدبانو» را که می توانند ماندنی شوند و مصطلح. بهرحال در اینجا ذکر خیری از مرحوم فروغی بد نیست که در پیامش به فرهنگستان متذکر شده بود که در راندن واژه های عربی و حتی لاتین فارسی شده تعصب بخرج ندهید. چون علاوه براینکه این واژه ها برای خودشان فرهنگی فارسی دست و پا کرده‌اند راندنشان هم باعث فقر زبان می شود، بگذریم و این بحث را بگذاریم بعهده علمای دستور زبان فارسی

کار محقق چه در بخش الحاقی و چه در برگرداندن متن پهلوان نامه قابل ارج است و اهمیت کار در برگردان متن پهلوان نامه آنقدر است که این متن کاملا قابل رقابت و حتی برتر از متنی است که چند سال قبل با ترجمه دکتر منشی زاده و نثر احمد شاملو خوانده‌ایم.

ای توانای مهربان

محمد حسین عباسپور تمیجانی
مجموعه «ای توانای مهربان» دربرگیرنده منظومه بلندی است که به شیوه شعر سپید در ستایش حق، باریتعالی، فراهم آمده است و از سوی دفتر نشر فرهنگ اسلامی منتشر شده است. سخن در ستایش حق گفتن، هرگز کهنگی پذیر نیست، چرا که خداوند را مذاهب بدانگونه بزرگ در تصور ما نشانده‌اند که همیشه و همه گونه می توان از آن حرف زد و هر پدیده‌ای را در ارتباط با خالق آن بهانه‌ای برای ستایش خداوند قرار داده و منظومه بلند «ای توانای مهربان» هم بازگویی سخنانی است که اندیشمندان و شاعران و نویسندگان ما در گذشته هر کدام سخن را با آن آغاز می کرده‌اند و در آغاز هر بخشی بهانه‌ای می جسته‌اند برای باز گفتن میزان اعتقادشان به خداوند.

ترجمه جدید نهج البلاغه

نهج البلاغه
ترجمه و نگارش محمد مقیمی
انتشارات سعدی

نهج البلاغه، میراث درخشان حضرت علی علیه السلام، اثر شناخته شده‌ای است که نیازی به معرفی ندارد، چون این مجموعه ارزشمند پس از قرآن مجید شناخته‌ترین اثر مذهبی مسلمانان است.

در ابتدا نهج البلاغه را که سخنان جاری شده بر زبان حضرت علی علیه السلام است، سید رضی، حافظ و مفسر قرآن مجید گرد آورد و پس از پایان کار او بود که مترجمان متعدد با انشا های مختلف به برگرداندن آن به زبان فارسی همت گماشتند و کار هر کدام را آجریست جدا.

آخرین ترجمه‌ای که از نهج البلاغه منتشر شده اثر دانشمند محترم محمد مقیمی است که در معارف اسلامی مطالعات فراوانی دارد، این ترجمه به علت نثر روان و قابل فهمش از جمله ترجمه های خوبی است که از نهج البلاغه صورت گرفته است.

متد دیالکتیک مارکسیتی

علی حجتی کرمانی
کانون نشر و پژوهشهای اسلامی
مجموعه «متد دیالکتیک مارکسیستی» در واقع ناظر برشق سوم تولد سوسیالیسم است، به این مفهوم که مولف پس از شناساندن مختصر سوسیالیسم رمانتیک و «سوسیالیسم و دموکراتیک» به شناخت و تشریح «سوسیالیسم مارکسی» زده است.

در این دفتر، بازشناسی اجمالی چهره ماتریالیسم دیالکتیک، و ماتریالیسم تاریخی، بنیاد های تئوری مارکسیسم که در حقیقت جهان بینی این مکتب را تشکیل می دهد مورد نظر بوده است.

نویسنده در این مجموعه تحقیقی برترین ملاک و معیار را برای شناسائی این طرز تفکر از سلاحهای ایدئولوژیک خود مارکس برگزیده، به این خاطر که هر انتقاد و زخم زبانی خالی از شائبه باشد.

به گمان مولف ماتریالیسم، دیالکتیک، چگونگی توجه و دید این مکتب را نسبت به پدیده های جهان و شیوه تحقیق شناسائی آنها را تشکیل می دهد.

نویسنده برای تنظیم این مجموعه از منابع مارکسیستی متعددی استفاده جسته که بیشتر آنها مورد قبول و توجه مارکسیستهای جهان است و با استفاده به همین منابع معتبر سازگاری و یا ناسازگاری آن را با جوامع مختلف خاصه ایران باز گو نموده است.

جدال اهورایی

اه، اسفندیار مغموم
نوشته یارعلی پورمقدم
انتشارات سروش

رستم و اسفندیار، دو نیروی اهورایی، وقتی در مقابل یکدیگر قرار می گیرند، نبرد آنان نبردی اهریمنی و اهورایی نیست، بلکه از هر دو سو این نیرو هایی اهورایی است که آسیب می پذیرد و مجموعه آه اسفند مفهوم ناظر بر وقایعی است که این تراژدی را باعث می شود. نویسنده نمایشنامه آه اسفندیار مغموم گشتاسب را که در تحریک اسفندیار روئین تن برای از میان برداشتن رستم، جهان پهلوان ایران زمین موثر بوده، مورد تجزیه و تحلیل قرار می دهد و اساس این نبرد را که در آن هر مغلوب مغلوبی اهورایی است و کار را تیری از چوب گز به سامان می رساند، حرص و آز گشتاسب برای دست یافتن به قدرت بیشتر قلمداد کرده است.

نویسنده در باز پیرای این تراژدی، واقعه رستم و اسفندیار را در شکل بیانی زیبا مطرح کرده. است که مسلما با قابلیت اجرایی که دارد، چشم انداز تازه‌ای از داستان رستم و اسفندیار را به دست داده است

۶۰ سال و ۶۰ حادثه

تاریخ گویای دوران انقلاب اکتبر شوروی
نوشته میخائیل کویاکوف
ترجمه فتح‌الله دیده بان
انتشارات فروردین

مؤلف کتاب، تاریخ گویای دوران انقلاب اکتبر شوروی«میخائیل کوریاکوف در اواخر جنگ جهانی دوم به غرب روی آورده او مبدأ زمانی کار خود را برای تنظیم تاریخ دوران انقلاب شوروی، سال ۱۹۱۷ قرار داده و هر سال را با یک حادثه مشخص کرده است. او حاصل سالها یاد داشت برداری خود را از وقایع وطنش در سال ۱۹۷۷ (سال جاری) در اروپا به چاپ سپرد و کتابی که باعنوان تاریخ گویای دوران انقلاب اکتبر شوروی پیش رو داریم ترجمه همین سلسله یاد داشتها است که چند ماه پیش از انتشار آن در مونیخ به زبان فارسی برگردانده شده است.

نویسنده این سلسله یاد داشتها را به مناسبت شصتمین سال استقرار رژیم کمونیستی در شوروی منتشر کرده است، و چنانکه ذکر شد او هر سال را با واقعه‌ای و عنوانی مشخص کرده است. سال ۱۹۱۷ یعنی اولین سال شکل گرفتن کمونیسم در شوروی باعنوان«از آزادی بیحد و حصر تا استبداد مطلق» مشخص شده است. تحقیقات او بیشتر بر مدار استبدادی می‌گردد که بزرگترین نماینده آن استالین و همراهان او بوده‌اند و از خونریزی فراوانی که او و همراهانش برای حفظ قدرت باعث آن شده‌اند شکوه کرده است و تلاش اینان را در راه استحکام بخشیدن به حزب کمونیست شوروی نوعی قدرت طلبی شخصی تلقی کرده است.

نویسنده در این کتاب تلاش داشته است برای پاسخ دادن به سئوالی که ولادیمیر ماکسیموف در کتابش به شکل زیر مطرح کرده است:

«..... چه وقت؟ چرا؟ چطور شد که همه چیز در این کشور تکان خورد، بهم ریخت و عقلش را از دست داد؟ چه نیروئی مردم را از سوئی به سوئی می‌اندازد و انها را رو در روی هم قرار می‌دهد، آنها را سنگدل می کند و از نشانه های مردمی عاری می‌سازد؟ آخر در دنیا چه اتفاقی افتاده است؟»

در مقدمه‌ای که نویسنده در کتاب خود نوشته دردهای همسانی را که با ماکسیموف داشته مطرح کرده است و پرسشهای او را پرسشهای خود دانسته است و او نیز از خودش پرسیده که:

«.... راز درماندگی ما در کجاست؟ از چه زمانی آغاز گردیده است؟ پس چرا این ما بودیم که برای این سرنوشت انتخاب شدیم؟»

نویسنده کتاب به عنوان یک روس به خودش حق داده است که در باره وقایع خوشایند و نا خوشایند وطنش و افراد صالح و نا صالح سیاست آن اظهار نظر کند، اما مترجم آن را بعنوان یک ملاک و معیار برای افراد واقع بین و حقیقت جو تدارک دیده است، تا بتوانند از خلال وقایع مندرج در کتاب به داوری بنشینند.

زون لاین ZONELINE

به هیچ دستگاهی وابسته نیست.

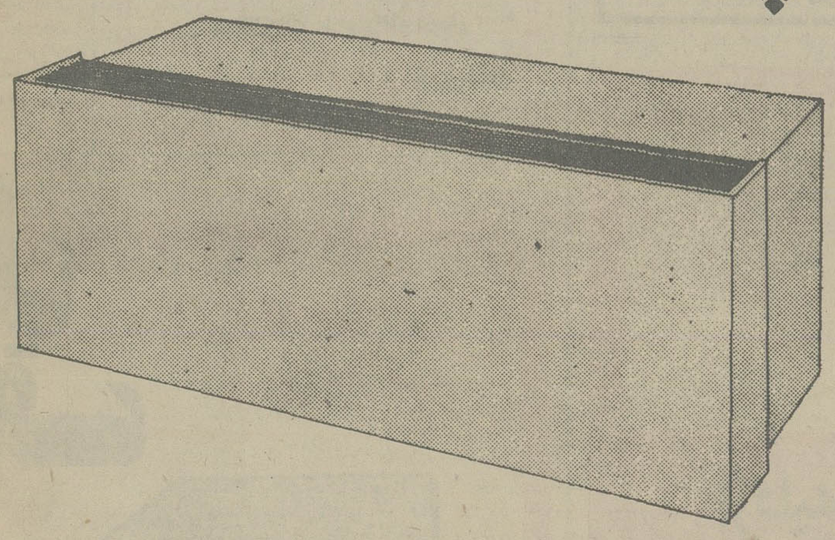

زون لاین جنرال الکتریک واحدی مستقل است برای گرما و سرمای یک اتاق

زون لاین واحد بسیار زیبائی است که بتنهائی و بدون وابستگی به هیچ دستگاه و مرکزی خود بخود عمل میکند.
سرما را بوسیله سیستم گازی و گرما را با هیتر برقی ، کویل آبگرم و یا بخار تامین میکند

زون لاین واحد یست بسیار مقرون بصرفه که مستقل از هر گونه دستگاه مرکزی در تابستان سرد و در زمستان گرم میکند.

مشاور قبل و بعد از فروش

دستگاههای تهویه مطبوع

نماینده انحصاری دستگاههای تهویه مطبوع جنرال الکتریک در ایران : شرکت مهندسی و بازرگانی پارس
خیابان حافظ ، کوچه آرژانتین ، شماره ۱ ۴ ، تلفن : ۸۳۸۱۹۴ـ۸۲۹۴۵۵ـ۸۲۷۵۰۲

اصول مدیریت و فروشندگی
دکتر منوچهر ناهید
مجموعه اصول مدیریت و فروشندگی در شرکتهای تعاونی، چهارمین شماره از نشریات آموزشی اتحادیه شرکتهای تعاونی مصرف کشور

اصول مدیریت و فروشندگی

است که مطالبی در مورد شرکت تعاونی چیست، فروشندگی و مدیریت فروش، اصول فروشندگی مدرن، راه و رسم عملی فروش، فروش هرچه بیشتر و پیروزی بر مشکلات در آن آمده است.

طبق صورتجلسه مورخ ۳۶/۴/۷ مجمع عمومی فوق‌العاده شرکت سهامی سیمان شمال (سهامی عام) سرمایه شرکت مذکور از مبلغ یک میلیارد و یکصدوسی و دومیلیون و بیست هزار ریال بمبلغ یک میلیارد و یکصد و شصت و پنج میلیون ریال منقسم به ۱۶۵۰۰۰ سهم یکهزارریالی با نام تمام پرداخت افزایش یافت و مبلغ افزایش سرمایه بموجب گواهی شماره ۳۴۹۴۲ـ۳۶/۵/۳۱ بانک ملی ایران شعبه مرکزی پرداخت شده است ذیل ثبت افزایش سرمایه از لحاظ امضاء درتاریخ ۳۶/۵/۳۱ تکمیل گردید.

مدیر کل ثبت شرکتها و مالکیت صنعتی یحیی مدنی

دبیرستان تهران

برای کلاسهای اول تا چهارم نظری رشته های (طبیعی - ریاضی) همه‌روزه ثبت‌نام میکند

نشانی - شاهرضا چهارراه کالج تلفن ۶۴۶۱۲۰

به صاحبان حقوق‌ومالکین اراضی واقع‌درمحدوده فرودگاه فعلی‌اصفهان (تخت‌فولاد)

اعلام میگردد که ظرف مدت یکماه از تاریخ نشر آگهی بمنظور تعیین تکلیف‌و فراهم نمودن مقدمات انجام انتقال قطعی اراضی فرودگاه‌مزبور در یکی از ساعات اداری بسازمان هواپیمائی کشوری ـ اداره اراضی فرودگاهها ـ خیابان شاهرضا ـمقابل دانشگاه تهران‌مراجعه نمایند.
م‌الف ۱۴۸۳۵

کانون پرورش فکری کودکان و نوجوانان

«اطلاعیه»

نخستین مسابقه فرهنگی کودکان‌و نوجوانان

پیرو آگهی های قبلی در مورد برگزاری نخستین مسابقه فرهنگی کودکان و نوجوانان به اطلاع میرساند: از تاریخ ۳۶/۶/۲۹ تا پایان روز ۳۶/۷/۳ در کتابخانه مرکزی کانون پرورش فکری کودکان و نوجوانان واقع در پارک فرح نمایشگاهی از آثار کودکان و نوجوانان کشور که در مسابقه فرهنگی این کانون شرکت کرده‌اند برپا خواهد شد.

از کلیه علاقمندان بویژه کودکان و نوجوانان شرکت کننده در مسابقه و اولیاء آنان دعوت میشود که از این نمایشگاه دیدن فرمایند.

نمایشگاه همه روزه باستثنای روز جمعه ۳۶/۷/۱ از ساعت ۸ صبح تا ۶ بعدازظهر برای بازدید عموم آزاد خواهد بود.

کانون پرورش فکری کودکان و نوجوانان

سازمان منطقه‌ای بهداری و بهزیستی استان چهارمحال و بختیاری

آگهی پذیرش داوطلب

آموزشگاه بهیاری کوهرنگ عده‌ای داوطلب دختر و پسر بمنظور تربیت بهیار برای سال تحصیلی ۳۶ـ۳۷ از طریق امتحان و مصاحبه با شرایط زیر انتخاب میکند.

۱ـ داشتن کارنامه قبولی سیکل اول متوسطه و یا (چهارم نظام قدیم) و یا سال دوم دبیرستان نظام جدید ـ
۲ـ داشتن سلامت جسمی و روانی
۳ـ سن بین ۱۶ الی ۲۲ سال
۴ـ قبول شدن درامتحانات ورودی و مصاحبه

آموزشگاه بهیاری کوهرنگ

مدارک لازم

۱ـ دو قطعه عکس ۳×۴
۲ـ فتوکپی شناسنامه یک برگ
۳ـ فتوکپی گواهی نامه یا کارنامه قبولی
۴ـ رسید بانکی مبنی برپرداخت ۳۰۰ ریال به حساب ۹۰۶۱۹ بانک ملی ایران شعبه مرکزی شهرکرد ـ مدت تحصیل دوسال روزانه بوده و مبلغ ۵۵۰۰ ریال کمک هزینه تحصیلی نیز به دانش آموزان پرداخت میگردد ـ داوطلبان واجد شرایط میتوانند برگ درخواست زیر را تکمیل کرده و همراه با مدارک لازم حداکثر تا تاریخ ـ ۲۶ـ۶ـ۳۶ به نشانی آموزشگاه بهیاری کوهرنگ شهرکرد خیابان پهلوی ارسال دارند.
پروانه ورود به جلسه امتحان که محل امتحان درآن قید شده درتاریخ ۲۸ـ۶ـ۳۶ درمحل آموزشگاه توزیع خواهد شد و تاریخ امتحان ساعت ۹ صبح روز ۲۹ـ۶ـ۳۶ خواهد بود

برگ درخواست شرکت درامتحانات ورودی آموزشگاه بهیاری کوهرنگ

نام خانوادگی — نام — نام پدر — شماره شناسنامه
محل صدور — تاریخ تولد — مدرک و رشته تحصیلی
محل خدمت وظیفه — نشانی کامل: — امضاء داوطلب

سازمان منطقه‌ای بهداری و بهزیستی استان چهارمحال و بختیاری

ماریاکالاس ستاره اپرا درگذشت...

۲۰ساله ۱۰۵کیلویی چگونه‌عروس فیگاروشد

ماریاکالاس چهره استثنایی اپرا و بزرگترین خواننده سوپرانوی قرن پریشب در سن ۵۳ سالگی در پی یک حمله قلبی درگذشت.
به بهانه مرگ این ستاره، فشرده‌ای از زندگی پرماجرای اورا می‌خوانید:

«ماریاکالاس» پدیده بیتای موسیقی ودرام درتاریخ تئاتر، دختر یک داروساز یونانی بنام «کالوزرویولوس» ساکن نیویورک بود او روز ۲ دسامبر ۱۹۳۳ در نیویورک زاده شد ـ در کودکی ـ هنگامیکه ۸ ساله بود ـ پدر و مادرش اورا مجبور کردند که نخستین درسهای آواز را بیاموزد. اولیای مدرسه از پدر و مادرش انتقاد کردند.

در سال ۱۹۳۶، پس ازآن که بزرگ خانواده ماریا، از میان رفت، ماریا همراه مادرش به یونان سفر کرد. دختر جوان در کنسرواتوار آتن، این بخت را یافت، که از فیض اموزش استاد اسپانیولی ارجمندی چون «الویرادوهیدالگو» بهره مند شود، و هرگز از آموختن درس آواز طفره نرود.

این نابغه آواز، در ۱۵ سالگی بآن اندام نامناسب، (او در ۱۵ سالگی ۹۰ کیلو وزن داشت و در ۲۰ سالگی ۱۰۵ کیلو) برای نخستین بار روی صحنه اپرای سلطنتی یونان رفت و در نقش «سانتوزا» ظاهرشد. ازاین زمان بود که ماریاکالوزروپولوس، ماریا کالاس شد. ماریاکالاس در سال ۱۹۴۷ بهمت تولیوسرافین رهبر بزرگ ارکستر که باو بزرگترین نقشهای «سوپرانو» را میاموخت به توفیق های بزرگی رسید. در اوریل ۱۹۴۸ اوبا یک کارخانه‌دار بسیار ثروتمند ایتالیایی بنام باتیستامنگینی ازدواج کرد. این ازدواج درسال ۱۹۵۹ به جدائی انجامید.

ماریا، پس ازآن که بارها از ورود به عرصه اپرا خودداری کرد (زیرا که اندام چاق او اجازه نمیداد نقشهای معینی را بازی کند) سرانجام بسال ۱۹۵۱ در میلان به روی صحنه اپرا رفت و هنوز پرده به روی قسمتی از اپرای «ژوکوند» بسته نشده بود که صدای او در آسمان هنر اپرا جاودانه شد.

منگینی، شوهرش، نخستین معرف نبوغ هنری او بود و به همت او بود که ماریا به اوج شهرت خود رسید. یکسال پس از ازدواج بود که ماریا ۳۰ کیلو اضافه‌وزن خودرا از دست داد، صدای عالی او، در عرصه اپرا، مقام اول را یافت.

در سال ۱۹۶۲ او پس از آخرین باری که در «اسکالا» به روی صحنه آمد ایتالیا را ترک کرد. سه سال بعداو اپرا راهم ترک کرد. ازان پس ایتالیایی ها و نیز همه آماتورهای عرصه اپرا، جز این که پس از او قرار میگیرند، هنری عرضه نکردند. او دیر زمانی بعنوان معشوقه اوناسیس همراه او و در کنار اوبود. اما هنگامیکه ژاکلین کندی واوناسیس باهم ازدواج کردند، باآن که بارها به اتفاق آنان در شهرهای بزرگ اروپا و در کشتی تفریحی معروف «کریستینا» متعلق به اوناسیس، همسفربود وقار فراوانی از خود بروز داد.

ماریا بسال ۱۹۷۳ همراه یکی از دوستان سالهای عظمتش «جیوسپه‌دی استفانو» در محافل عمومی دیده شد. دران هنگام بود که مردم پاریس برای آخرین بار این صدای غنی و بلند آوازه این صدای روح، و این صدای منحصر بفرد در تاریخ اپرا را شنیدند. ازان پس سکوت دردناکی درپی آمد ولی آوازهای او که روی صفحه‌ها و نوارها جاودانه شد شاید تاچند دهه، تنها آوازهایی باشند که تقلید ناپذیر باقی خواهند ماند.

ماریاکالاس در عرصه اپرا، به یک انقلاب فنی مبادرت ورزید. او تمام موانعی راکه به طور مصنوعی در رپرتوارهای آواز یونانی ثبت بود، از پیش پا برداشت و «عروس فیگارو» اثر «موزار» را بهمان روانی و صلابت خواند که شیواترین اثر اپرایی واگنر را میخواند.

ماریا کالاس را فقط «آوازخوان» خطاب کردن دوراز حد و مقام اوست او یک ستاره تراژدی و آواز بود. پیش ازاو آواز دراماتیک بسیار سخن گفته‌اند.

پس ازاو هم چنین خواهد بود. اما آواز تراژدیک این ستاره درخشان اپرا شاید ده‌ها سال بیمانند باقی بماند.

برنامه آینده فقط
سینما حافظ
لطیف‌ترین قصه عشقی عالم با درخشش هنرمندان شهیر سینمای هند
آمیتابچن ـ ششی کاپور ـ راکی ـ ریشی کاپور و وحیدرحمان

در فیلم
عشق زندگیست
Kabhi Kabhie
رنگی ـ ایستمن کالر

کاشی
جدید ۲۰X۲۰ ایرانا
مناسبترین پوشش برای کف و دیوار
با استحکام فوق العاده
برخوردار از زیباترین طرحهای کاشی در جهان
دوام کاشی جدید ۲۰X۲۰ ایرانا ابدی است

بزودی تهران شاهد یک فیلم جنجالی تازه خواهد بود

هرچه زیباتر هوس انگیزتر ـ هرچه جوانتر پراشتهاتر ـ فیلمی جسارت‌امیز با محتوائی جسارت امیزتر...

از پنجمین دوره مسابقات تنیس آماتور آسیا دیدن نمائید
۲۹ شهریور تا ۳ مهر ۲۵۳۶ ـ تهران ـ امجدیه
THE FIFTH ASIAN AMATEUR TENNIS CHAMPIONSHIPS
20 Through 25 September Amjadieh Stadium Tehran

کفش ورزشی جم
JAM SPORT SHOE

ایران ترکتور سازی ایران
Iran Tractor Manufacturing co.
تراکتورسازی ایران
ازکلیه صاحبان صنایع ـ کارخانجات صنعتی شرکتهای ساختمانی و شهرداریها دعوت مینماید
ازجدیدترین لودر بظرفیتهای مختلف و وسائل ولوازم نصب شده روی تراکتورهای تولیدی ما وانواع تریلرهای کمپرسی از ۵ الی ۱۰ تن
تانکرهای آب مخصوص حمل مایعات بظرفیتهای مختلف
مخصوص عملیات ساختمانی ـ راهسازی و حمل ونقل
درپنجمین نمایشگاه بین المللی تهران
بازدید فرمائید
ورود ازدرب شمالی نمایشگاه ـ غرفه تراکتورسازی ایران

متال سقف
کارخانجات پرشیان متال فورمز
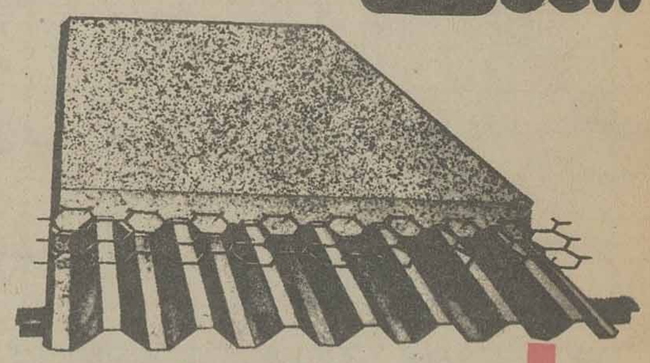
سبک، سریع، مقاوم
متال سقف قالب دائمی سقفهای بین طبقاتی است که ازپروفیل ذوزنقه‌ای ۳۵ میلیمتری باضخامت ۶۰، ۷۰ و یا ۹۰ میلیمتر ساخته شده که با اضافه نمودن مش یا میله گرد و حدود ۷ الی ۱۰ سانتیمتر بتون با مزایا و امتیازات انحصاری بیشمار بجای سقف های ضربی، سفالی و یا بلوک سیمانی قابل استفاده میباشد ونتیجه آن: سرعت زیاد درساخت سقف، مقاومت فوق العاده درمقابل زلزله وحدود ۴۰ کیلو صرفه‌جویی درمصرف آهن و اسکلت فلزی.

کارخانجات پرشیان متال فورمز
Dodaej Co.
اولین سازنده متال سقف و پروفیلهای کرکره‌ای و ذوزنقه‌ای جهت پوشش جانبی و سقفی از جنس گالوانیزه، گالوانیزه رنگی و آلومینیوم درخاورمیانه
تهران عباس آباد خیابان باکستان خیابان دهم پلاک ۲۱ تلفنهای: ۶۲۷۳۲۵ ۶۲۳۳۲۷

برنامه سینماها

تماشای فیلمهائی که با علامت (×) مشخص شده برای اشخاص کمتر از ۱۸ سال ممنوع است.

✱ اشکها و لبخندها ـ رنگی ـ جولی اندروز
تخت جمشید (۶۵۲۵۵۰) ۱۰ـ ۱ـ ۴ـ ۷ـ ۱۰

✱ آسمان خراش جهنمی ـ رنگی ـ استیو مک کوئین
بانوراما (۳۴۴۷۵۰) ۹ـ ۱۲ـ ۳ـ ۶ـ ۹

✱ اسم من دلقک ـ رنگی ـ راج کاپور
رکس (۳۱۸۲۴۲) ۱۰/۳۰ـ ۲/۳۰ـ ۴/۳۰ـ ۶/۳۰ـ ۸/۳۰

✱ آلوده گناه ـ رنگی ـ گلوریا گیدا
پ.ب (۸۲۹۶۴۱) ۱۰ـ ۱۲ـ ۲ـ ۴ـ ۶ـ ۸ـ ۱۰

✱ این فرار مرگبار ـ دردسربدبزرگ
البرز (۳۰۴۲۵۸) ۸/۳۰ـ ۱۲ـ ۳/۳۰ـ ۷ـ ۸/۳۰

✱ آقا بچه‌اش نمیشه ـ رنگی ـ لاندوبوزانکا
بارک (۳۱۹۶۳۷) ۹ـ ۱۱ـ ۱ـ ۳ـ ۵ـ ۷ـ ۹

✱ بادبادک ـ رنگی ـ پیتر فالک
بولیدور (۸۹۲۷۳۱) ۱۱/۳۰ـ ۱/۳۰ـ ۳/۳۰ـ ۵/۳۰ـ ۷/۳۰

✱ بزن هواتو دارم ـ از هارلم تا هنگ کنگ
فلور (۵۲۸۰۹۶) ۹/۳۰ـ ۱۱/۳۰ـ ۱/۳۰ـ ۳/۳۰ـ ۵/۳۰ـ ۷/۳۰ـ ۹/۳۰

✱ با هر ضربه یک مرگ ـ رنگی ـ رون مارچینی
رویال (۸۲۹۷۸۵) ۱۰ـ ۱۲ـ ۲ـ ۴ـ ۶ـ ۸ـ ۱۰

✱ بیدادگر ـ رنگی ـ استوارت ویتمن
گلدیس (۶۲۸۷۱۳) ۱۱/۳۰ـ ۱/۳۰ـ ۳/۳۰ـ ۵/۳۰ـ ۷/۳۰

✱ پلنگ صورتی مبارزه میکند ـ رنگی ـ پیتر سلرز
شهر فرنگ (۶۲۷۶۲۸) ۱۱/۱۵ـ ۱/۱۵ـ ۳/۱۵ـ ۵/۳۰ـ ۷/۳۰ـ ۹/۴۵

✱ تعطیلات بزرگ ـ رنگی لوئی دوفونس
دیاموند (۸۴۸۴۰۰) ۱۱/۱۵ـ ۱/۴۵ـ ۳/۳۰ـ ۵/۳۰ـ ۷/۳۰ـ ۹/۴۵

✱ جنگلی ـ رنگی ـ شمی کاپور ـ سارابانو
شهناز (۷۵۴۶۲۶) ۹ـ ۱۱ـ ۱ـ ۳ـ ۵ـ ۷ـ ۹

✱ حمله کوسه ـ رنگی ـ سینما سکوپ
دروازه طلائی (۳۵۲۱۶۰) ۹ـ ۱۱ـ ۱ـ ۳ـ ۵ـ ۷ـ ۹

✱ (×) خوشگل کمرباریک ـ رنگی کارمن ویلایی
تاج (۳۱۳۸۶۴) ۹/۱۵ـ ۱۱ـ ۱ـ ۳ـ ۵ـ ۷ـ ۹/۱۵

✱ خشم اژدها ـ رنگی ـ بروس لی
کاپری (۹۲۸۴۰۱) ۹ـ ۱۱ـ ۱ـ ۳ـ ۵ـ ۷ـ ۹ـ ۱۱

✱ دختر بازیچه ـ رنگی ـ ایرافورشتنبرگ
کسری (۸۲۶۹۳۹) ۱۰/۱۵ـ ۱۲ـ ۲ـ ۴ـ ۶ـ ۸ـ ۹/۳۰

✱ دیوانه های قرن بیستم ـ رنگی ـ جرج هیلتون
میامی (۷۵۴۳۲۹) ۹ـ ۱۱ـ ۱ـ ۳ـ ۵ـ ۷ـ ۹

✱ سیلوانا (۳۶۳۷۷۷) ۹ـ ۱۱ـ ۱ـ ۳ـ ۵ـ ۷ـ ۹

✱ رابین هود ـ رنگی ـ والت دیسنی
گلدن سینی (۶۶۳۳۶۹) ۱۱/۳۰ـ ۱/۳۰ـ ۳/۳۰ـ ۵/۳۰ـ ۷/۳۰ـ ۹/۳۰

✱ سنگام ـ رنگی ـ راج کاپور ـ راجندراکمار
اورانوس (۵۲۷۹۷۱) ۹ـ ۱۲ـ ۳ـ ۶ـ ۹

✱ شیرهای جوان ـ رنگی ـ سینما سکوپ
بلوار (۶۵۵۲۹۲) ۱۰/۴۵ـ ۱/۳۰ـ ۴/۱۵ـ ۷ـ ۹/۴۵

✱ شکست ناپذیر ـ فردین ـ آیلین ویگن
مارلیک (۹۶۳۶۱۶) ۹ـ ۱۱ـ ۱ـ ۳ـ ۵ـ ۷ـ ۹

✱ شارلاتان همه کاره ـ رنگی ـ لاندوبوزانکا
رادیو سیتی (۶۴۳۳۲۰) ۱۱ـ ۳/۳۰ـ ۵/۳۰ـ ۷/۳۰ـ ۹/۳۰

✱ صلیب آهنین ـ رنگی جیمز کابرن
شهرتماشا (۹۲۸۶۸۶) ۱۱/۳۰ـ ۲ـ ۴/۳۰ـ ۷ـ ۹/۳۰

✱ صبح خاکستر ـ بیک ایمانوردی ـ مختار ـ ارام
اونیورسال (۹۲۶۹۵۳) ۹ـ ۱۱ـ ۱ـ ۳ـ ۵ـ ۷ـ ۹

ایران (۳۱۶۳۵۴) ۹ـ ۱۱ـ ۱ـ ۳ـ ۵ـ ۷ـ ۹

سانیا (۳۵۲۴۴۲) ۹ـ ۱۱ـ ۱ـ ۳ـ ۵ـ ۷ـ ۹

تیسفون (۸۵۸۸۸۲) ۹ـ ۱۱ـ ۱ـ ۳ـ ۵ـ ۷ـ ۹

رنگین کمان (۷۴۵۷۶۰) ۱۰ـ ۱۲ـ ۲ـ ۴ـ ۶ـ ۸

مونانکو (۷۳۵۵۷۶) ۹ـ ۱۱ـ ۳ـ ۵ـ ۷ـ ۹

کارون (۹۵۵۱۶۵) ۱۰/۳۰ـ ۲/۳۰ـ ۴/۳۰ـ ۶/۳۰ـ ۸/۳۰

دریا (۳۴۱۷۴۶) ۹ـ ۱۱ـ ۱ـ ۳ـ ۵ـ ۷ـ ۹

پاسیفیک (۷۵۳۳۱۱) ۱۱ـ ۳/۳۰ـ ۵/۳۰ـ ۷/۳۰ـ ۹/۳۰

آستارا (۲۷۴۰۲۲) ۱۰/۳۰ـ ۲/۳۰ـ ۴/۳۰ـ ۶/۳۰ـ ۸/۳۰

✱ صمد به مدرسه میرود ـ هفت ضربه انتقام
آسمان آبی (۳۴۱۶۶۸) ۹ـ ۱۱ـ ۱ـ ۳ـ ۵ـ ۷ـ ۹

✱ ضد اسلحه ـ رنگی ـ ران ایلای
متروپل (۳۱۹۴۱۰) ۹ـ ۱۱ـ ۱ـ ۳ـ ۵ـ ۷ـ ۹

✱ طالع نحس ـ رنگی ـ گریگوری پک
برلیان (۳۹۳۵۳۵) ۹ـ ۱۱ـ ۱ـ ۳ـ ۵ـ ۷ـ ۹

✱ عشق و خشونت ـ بیک ایمانوردی ـ میری
آسیا (۶۴۲۹۰۹) ۱۱ـ ۱ـ ۳ـ ۵ـ ۷/۱۵ـ ۹/۳۰

اروپا (۳۰۳۱۷۹) ۱۰/۳۰ـ ۲/۳۰ـ ۴/۳۰ـ ۶/۳۰ـ ۸/۳۰

مولن روژ (۷۵۲۹۲۹) ۱۱ـ ۳/۳۰ـ ۵/۳۰ـ ۷/۳۰ـ ۹/۳۰ـ ۸/۳۰

شهوند (۳۵۴۰۴۰) ۱۰/۳۰ـ ۱۲/۳۰ـ ۲/۳۰ـ ۴/۳۰ـ ۶/۳۰

تیتون (۷۶۰۱۳۶) ۹ـ ۱۱ـ ۱ـ ۳ـ ۵ـ ۷ـ ۹

ژاله (۳۰۴۱۲۰) ۱۰/۳۰ـ ۲/۳۰ـ ۴/۳۰ـ ۶/۳۰ـ ۸/۳۰

توسکا (۵۳۹۵۴۴) ۹ـ ۱۱ـ ۱ـ ۳ـ ۵ـ ۷ـ ۹

المپیا (۹۲۶۷۹۶) ۱۱ـ ۱ـ ۳ـ ۵ـ ۷/۱۵ـ ۹/۱۵

لیدو (۹۵۱۵۱۱) ۹ـ ۱۱ـ ۱ـ ۳ـ ۵ـ ۷ـ ۹

✱ فریب عشق ـ رنگی ـ سینما سکوپ
آریا (۳۱۹۸۸۴) ۹ـ ۱۱ـ ۱ـ ۳ـ ۵ـ ۷ـ ۹

✱ فراتر از کشتار ـ رنگی ـ چارلز برونسون ۷/۳۰ـ ۹/۳۰
کریستال (۳۱۷۶۷۵) ۹/۳۰ـ ۱۱/۳۰ـ ۱/۳۰ـ ۳/۳۰ـ ۵/۳۰ـ

✱ قهرمان سیاه پوش ـ رنگی ـ سردار
ایفل (۳۱۱۴۷۷) ۱۰/۳۰ـ ۲/۳۰ـ ۴/۳۰ـ ۶/۳۰ـ ۸/۳۰

✱ گوژپشت نتردام ـ رنگی آنتونی کوئین
سینه موند (۶۴۸۳۱۱) ۱۱ـ ۱ـ ۳ـ ۵ـ ۷ـ ۹

✱ گذرگاه کاساندرا ـ رنگی ـ سوفیالورن
اتلانتیک (۸۹۷۱۷۱) ۱۰ـ ۱۲/۵ـ ۲/۳۰ـ ۷/۳۰ـ ۱۰

✱ مرگ و زندگی ـ رنگی ـ درمندرا ـ راکی
حافظ (۳۹۱۰۷۴) ۱۰/۳۰ـ ۴/۳۰ـ ۴/۳۰ـ ۶/۳۰ـ ۸/۳۰

✱ (×) ماتیک ـ رنگی ـ مارگو همینگوی
شهرقصه (۶۲۷۲۹۰) ۱۱ـ ۲ـ ۴ـ ۶ـ ۸ـ ۱۰

✱ مافوق قدرت ـ رنگی ـ بسبک کاراته
سهیلا (۳۱۶۴۲۴) ۱۰/۳۰ـ ۲/۳۰ـ ۴/۳۰ـ ۶/۳۰ـ ۸/۳۰

مراد (۷۵۳۳۸۲) ۹ـ ۱۱ـ ۱ـ ۳ـ ۵ـ ۷ـ ۹

✱ معشوقه گانگستر ـ رنگی ـ ورونیک وندل
شهرقشنگ (۶۴۷۷۷۷) ۱۱ـ ۱ـ ۳ـ ۵ـ ۷ـ ۹

✱ مرد دوم ـ رنگی شون کانری
پارامونت (۶۴۸۳۲۱) ۱۱/۱۵ـ ۳/۳۰ـ ۵/۳۰ـ ۷/۳۰ـ ۹/۳۰

سانترال (۹۲۸۱۸۱) ۱۱ـ ۱ـ ۳ـ ۵ـ ۷ـ ۹/۱۵

✱ مادرهند ـ رنگی ـ نرگس ـ سونیل دات
همای (۳۱۱۶۶۹) ۱۰/۳۰ـ ۲/۳۰ـ ۴/۳۰ـ ۶/۳۰ـ ۸/۳۰

✱ نعره وحشت ـ خشم یک قهرمان
نادر (۳۱۴۷۹۵) ۹ـ ۱۱ـ ۱ـ ۳ـ ۵ـ ۷ـ ۹

✱ وسوسه های یک زن ـ رنگی ـ باربارابوشه
دیانا (۶۴۷۳۶۵) ۱۱ـ ۱ـ ۳ـ ۵/۳۰ـ ۷/۳۰ـ ۹/۳۰

✱ وقتی کشیش عاشق میشه ـ رنگی ـ بنجامین لیو ۹/۳۰
سلورسیتی (۲۶۱۲۰۵) ۱۱/۳۰ـ ۱/۳۰ـ ۳/۳۰ـ ۵/۳۰ـ ۷/۳۰ـ

ادئون (۳۱۸۱۱۸) ۱۰۱ـ ۱ـ ۳ـ ۵ـ ۷/۱۵ـ ۹/۱۵

✱ هدیه مادربزرگ ـ رنگی ادویژفنگ
مازستیک (۶۶۸۴۶۱) ۱۱ـ ۱ـ ۳ـ ۵ـ ۵ـ ۷ـ ۹

✱ یکبار برای همیشه ـ رنگی ـ آلسیواورانو
بلازا (۶۴۴۲۵۵) ۹ـ ۱۱ـ ۱ـ ۳ـ ۵ـ ۷ـ ۹

✱ سانانس انگلیسی
گلدیس ساعت ۹/۳۰ (بیدادگر)

کریستال: چارلز برونسون در فراتر از کشتار محصول ۱۹۷۷

یک گام بلند دیگر برای تسخیر فضا

«این هدیه‌ای از یک دنیای کوچک دور دست است.»

هدیه‌ای که زمین خاکی برای ساکنان احتمالی کرات خارج از منظومه شمسی فرستاده، دوصفحه مسی سی سانتیمتری است که این کلمات بر روی آنها نقش شده است، دوصفحه مسی در داخل یک پوشش آلومینومی قرار داده شده است.

سفینه کیهان نورد «مسافر ۲» که روز یکشنبه گذشته از پایگاه کیپ کندی به فضا پرتاب شد این پیام را با خود برده است، «مسافر ۲» یا «بطری فضائی» پیامهای دیگر را که توسط کورت والدهایم دبیرکل سازمان ملل متحد و پرزیدنت کارتر روی نوار ضبط شده نیز با خود بفضا برده است. علاوه براین یک نوار یک ساعت و نیمی از صداهائی که درزمین وجود دارد، همچنین علامتهایی از زندگی بشر و فعالیت هائی که در کره خاکی انجام میشود درداخل سفینه «مسافر» کار گذاشته شده است.

«بودلر» شاعر فرانسوی قطعه شعری باین مضمون همراه سفینه خطاب بانسانهای خیالی فرستاده است. «برفراز برکه ها، برفراز دره ها، کوهها، جنگل ها، دریاها، درانسوی خورشید در فراسوی مرزهای کرات پرستاره.....»

«روح من سبکبال پروازکن، این بخارهای متعفن را بدوردستها ببر»

پربکش، دران بالاها خود را تصفیه کن و ان چشمه نور را که اعماق فضاها را روشن می کند، چون یک شراب ملکوتی سربکش، دردها و رنج ها را که بار زندگی را سنگین‌تر کرده تسکین بخش. خوشابحال کسی که بتواند با بالهای تیز پربسوی افق های روشن بپرواز درآید....»

سفینه کیهان نورد «مسافر ـ ۱» که دارای همان مشخصات «مسافر ۲» است نیز تاچند روز دیگر به فضا پرتاب میشود، این دو سفینه که برای امریکائیها، ملیاردها تومان خرج برداشتند، عجیب‌ترین سفر فضائی تاریخ بشریت را درپیش دارند. مسافر ۲ و مسافر ۱ پس از دیدار با مشتری، زحل، و ماههای انها بسوی اورانوس، نپتون و پلوتن پیش خواهند رفت و پس از ده سال از منظومه شمسی خارج شده و به میلیاردها اجسام اسمانی که درفضای بی پایان سرگردان هستند خواهند پیوست تا شاید روزی پیام زمینیان را بگوش ساکنان یک کره منکونی متمدن برسانند. اگر تئوری تشکیل منظومه های شمسی درست باشد، بی شک در کهکشان شیری ما «میلیونها کهکشان دیگر در فضای لایتناهی با نظم و ترتیب حیرت‌انگیزی درگردشند، کرات مسکونی با تمدنهای پیشرفته وجود دارند، دور نیست که یکی ازاین کرات مسکونی پیام سفینه های «مسافر» را دریافت دارند. اما میلیونها سال لازم است تا چنین حادثه‌ای روی دهد و میلیونها سال نیز طول می کشد که پیام ها بدست نسل های اینده برسد.

سفینه های مسافر بوسیله یک انتن سه مترو‌هفتاد سانتیمتری که بسوی زمین هدایت شده، پیامهای خود را مخابره می کند، پلوتونیوم ۲۳۸ برای سالیان دراز انرژی لازم برای کار دستگاههای سفینه ها را تامین می کند، سفینه های مسافر علاوه بر منبع انرژی و انتن های مخابراتی، دستگاههای علمی دیگر را با خود حمل می کنند و دو دوربین قوی تلویزیون با زاویه بزرگ، دستگاههای «اسپکترومتر» مادون قرمز و ماوراء بنفشی وضع اتمسفر کرات دوردست منظومه شمسی را تعیین می کند، یک دستگاه مخصوص نیز میدان های مغناطیسی را بدقت اندازه‌گیری می کند، دستگاههای دیگر کمربند اطلاعاتی درباره تشعشعات کرات، طوفانهای خورشیدی، تشعشعات کیهانی، گردوغبار بین سیارات بزمین میفرستند و پیامهای رادیونی را که احتمالا از کرات دیگر مخابره میشود ضبط می کند، جمعا هریک از سفینه ها ۱۵۰ کیلو وسایل علمی با خود حمل می کنند و وزن کلی هریک از سفینه ها جمعا به ۸۱۰ کیلو میرسد.

مشتری نخستین هدف مسافر ـ ۱ در ۷۸۰ میلیون کیلومتری زمین قرار گرفته و ۱۳۰۰ بار بزرگتر از زمین است. دومین میعاد مسافر ۱ با ستاره زحل است که دریک میلیارد و پانصدمیلیون کیلومتری زمین قرار دارد و هشتصد برابر کره خاکی ما است.

سومین دیدار «مسافر ـ ۱» با اورانوس است که دومیلیارد و هشتصد کیلومتر از زمین فاصله دارد... «مسافر ۲» که درماه سپتامبر به فضا پرتاب میشود از ماه دسامبر ۱۹۷۸ شروع بکار خواهد کرد، و عکس های روشنی از مشتری بزمین مخابره می کند، روز ۵ مارس ۱۹۷۹ سفینه از ۲۸۰ هزار کیلومتری مشتری می گذرد و اندکی قبل ازان میتواند از فاصله ۴۱۵ هزار کیلومتری «امالته» نزدیکترین قمر طبیعی مشتری را رخنه کند. پس ازان وارد سایه مخروطی مشتری میشود و اطلاعاتی که مسافر ۲ هنگام ورود به سایه مشتری و هنگام خارج شدن از آن بزمین می فرستد ترکیب اتمسفر اطراف مشتری را روشن می کند، مسافر ۲ پس از عکس برداری از چهارماه اصلی مشتری بسوی زحل حرکت می کند، بررسی مسافر ۲ از زحل از ماه اوت ۱۹۸۰ آغاز میشود. اندکی قبل از ۱۲ نوامبر ۱۹۸۰ به چهارهزار کیلومتری «تیتان» یکی از ماههای زحل میرسد و پس ازان تحقیقاتی درباره ماههای دیگر و خانه هائی که اطراف نیم کره را قرار گرفته انجام خواهد داد، بررسی های مسافر ۱ از زحل در ژوئن ۱۹۸۱ آغاز میشود.

اگر دستگاههای سفینه ها بخوبی کارکند مسافر ۱ پس از هشت سال پرواز درماه ژانویه ۱۹۸۶ به اورانوس میرسد دراین هنگام فاصله آن از زمین به دو میلیارد و هفتصدملیون کیلومتر خواهد رسید، پیامهائی که سفینه می فرستد پس از دوسال و نیم بزمین میرسد.

عصر جدید سفرهای بزرگ فضائی که از دهه ۷۰ آغاز شده با این شاهکار فضائی امریکا باوج میرسد، اما هنوز زود است که بشر باسیرار کاینات و عظمت عالم آفرینش پی ببرد.

اما درهرحال دهه ۷۰ درهای فضا را بروی بشر نیمه باز کرد، در فاصله این سالها بود که دانشمندان امریکائی و شوروی توانستند سفینه های خودکار فضائی در مدار نزدیکترین همسایگان زمین (زهره ـ مریخ) بگردش درآورند و سال گذشته امریکائیها توانستند، دوسفینه وایکینگ بارامی در کره مریخ فرود آورند که صدها عکس و اطلاعات قابل توجه بزمین مخابره کرده، شوروی ها نیز در کره زهره به ازمایشهای گسترده‌ای دست زده‌اند، باین ترتیب اکنون اسرار مریخ و زهره تاحدی برای دانشمندان فاش شده و ثابت گردیده است که اثری از زندگی اولیه درین دو همسایه زمین وجود ندارد.

درسالهای ۱۹۷۳ و ۱۹۷۴ سفینه های «پیونر ۱۰» و پیونر ۱۱ امریکا از نزدیکی کره اسرارامیز مشتری گذشتند، اما هنوز جزئیات اتمسفر و ساختمان این کره عظیم فاش نشده است.

اینک با پرتاب سفینه های مسافر ۲ و مسافر ۱ بشر یک گام بلند دیگر در تسخیر فضا و جستجوی زندگی در کرات آسمانی دیگر برداشته است.

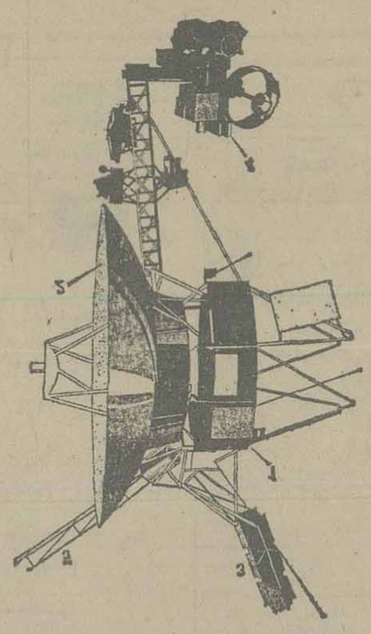

تصویری از سفینه مسافر ۲ این سفینه پس از گذشتن از مشتری، زحل، اورانوس، از منظومه شمسی خارج شده و پیام زمینیان را به ساکنان احتمالی کرات دیگر خواهد رساند

ساکنان احتمالی کرات دیگر پیام زمینیان را از این سفینه خواهند شنید!

مجله جوانان دوشنبه ها منتشر میشود

آگهی تصمیمات شرکت سهامی خاص مانداس ثبت شده بشماره ۲۷۹۵۶

باستناد صورتجلسه مورخ ۳۶/۴/۲۸ مجمع عمومی عادی شرکت سهامی خاص مانداس اولا ترازنامه عملیات مالی سال ۲۵۳۵ بتصویب رسید ثانیا آقایان شهرام شهمیری بسمت بازرس اصلی و دکتر شیروس امیرشاهی بسمت بازرس علی‌البدل بمدت یکسال انتخاب شدند ثالثا روزنامه اطلاعات جهت درج آگهیهای تعیین گردید.

م الف ۱۴۹۶۳

مدیر کل ثبت شرکتها و مالکیت صنعتی ـ یحیی مدنی

انتشارات علمی وزارت علوم و آموزش عالی

جلداول مجموعه سخنرانی های پهلوی بزبان انگلیسی

«در ۴۳۶ صفحه» منتشر شد ،قیمت ۵۰۰ ریال .

تهران: کلیه کتابفروشیهای معتبر

شهرستانها : نمایندگان شرکت تعاونی ناشران و کتابفروشان

م‌الف ۱۴۷۷۰

شرکت تولیدی وصنعتی ایران کاوه

جهت فروش کامیون های دیزل ماك وفروش قطعات وایجاد تعمیرگاه های مجاز بمنظوررفاه مشتریان خود در شهرستانهای شیراز ـ همدان ـ زاهدان ـ کرمانشاه ـ کرمان واردبیل نماینده میپذیرد .

جهت کسب اطلاع بیشتر به‌آدرس تهران ـ خیابان قزوین شماره ۱۲۲۱ شرکت ایران کاوه قسمت نمایندگی شهرستانها مراجعه و یا مکاتبه فرمائید.

تلفن ۵ـ۵۴۹۰۶۱ داخلی ۱۵

قسمت نمایندگی شهرستانها

اطلاعیه وزارت بهداری و بهزیستی

بمنظور رفاه مسافرینی که عازم خارج ازکشور میباشند و می‌بایستی علیه بعضی از بیماری های واگیر واکسینه شوندو برای آنان گواهینامه بین‌المللی واکسیناسیون صادرگردد تقاضا میشود که در شهر تهران به مراکز ذیل :

۱ـ انستیتو پاستور ایران .

۲ـ مرکز بهداشت و درمان تخصصی سازمان منطقه‌ای بهداری و بهزیستی استان مرکزی .

خیابان کورش کبیر ، ساختمان شماره ۸

۳ـ مرکز بهداشت و درمانی رستم.

خیابان آیزنهاور مقابل دانشکده دامپزشکی خیابان رستم

۴ـ مرکز بهداشت و درمان ابوسعید خیابان ابوسعید

۵ـ مرکز بهداشت و درمانی گرگان. خیابان گرگان، کوچه سعدی

۶ـ مرکز بهداشت ودرمانی دریفوس خیابان شهباز ، جنب آتش‌نشانی

۷ـ مرکز بهداشت و درمانی کوروش کبیر .

تجریش، ابتدای خیابان کوروش‌کبیر

و در استانها نیز اینگونه مسافرین به‌اداره بهداری و بهزیستی شهرستان محل سکونت خود مراجعه فرمایند. م‌الف ۱۴۶۳۸

آگهی مناقصه

شهرداری خورموج برابر تصویب‌نامه جلسه مورخ ۳۶ر۳ر۱۵ انجمن شهر وتائیدیه شماره ۲۳۴ مورخ ۳۶ر۳ر۲۲ بخشداری عملیات تخریب قلعه مخروبه خورموج وحمل آوار آن بخارج از شهر باستثناء برج جنوبی غربی آن باشرائط زیر بمناقصه میگذارد .

۱ـ مبلغ کل قرارداد دومیلیون ریال .

۲ـ شرکت کنندگان درمناقصه باید صلاحیت فنی از دفتر مهندسی استان داشته باشند .

۳ـ شرکت کنندگان درمناقصه باید مبلغ یکصد هزار ریال بعنوان سپرده در حساب (۱۲۵) شهرداری دربانك ملی خورموج واریزو فیش آن‌ضمیمه پیشنهاد خود نمایند.

۴ـ شرکت کنندگان درمناقصه باید رعایت منع مداخله کارمندان‌را بنمایند .

۵ـ شرکت کنندگان در مناقصه باید تا آخروقت اداری روزپنج‌شنبه ۷ر۷ر۲۵۳۶ به دفترشهرداری‌مراجعه وپیشنهادات خود که در پاکت لاکو مهرشده باشد تسلیم نموده و رسید دریافت نمایند.

۶ـ پیشنهاد های رسیده در ساعت ۱۰ صبح روزبعددر کمیسیون مناقصه که در دفتر شهرداری‌تشکیل میشود باز وقرائت خواهد شدحضور پیشنهاد دهندگان در کمیسیون مناقصه آزاد است .

۷ـ شهرداری می تواند مبلغ ۱۰ درصد کل کار اضافه و یاکسر نماید .

۸ـ شهرداری در رد یا قبول یك یاکلیه پیشنهادات مختار است به پیشنهاد هائی که بعد ازموعدمقرر رسیده و همچنین مبهم ومخدوش و فاقد سپرده باشد ترتیب‌اثر داده نخواهد شد .

۹ـ درصورتی‌که برنده‌مناقصه از روز قرائت پیشنهادها ظرف یك هفته حاضر بعقد قرارداد و انجام‌کار نباشد . سپرده وی بنفع شهرداری ضبط خواهد شد و در موردبرندگان دوم وسوم نیز بهمین ترتیب رفتار میگردد .

۱۰ـ مدت انجام کار از تاریخ انعقادقرارداد بمدت (۳۰) روز خواهد بود .

۱۱ـ برنده مناقصه در موقع‌عقد قرارداد باید معادل ۱۰درصدکل کاررا بعنوان حسن انجام کار به‌صورت تضمین نامه بانکی در بانك ملی خورموج یا اسناد خزانه به شهرداری تادیه نماید .

۱۲ـ هرگونه هزینه از قبیل آگهی ـ عوارض بیمه وغیره بعهده برنده مناقصه خواهد بود.

شهردار خورموج ـ علم بلادی

گروه فرهنگی مرجان

برای کلاسهای ششم ریاضی و ششم طبیعی و کلاسهای تك درس و فشرده شبانه که در محل دبیرستان دختران مرجان با همکاری آقایان هندی نژاد ـ صیامی ـ آسائی ـ نیا جلیلی و عدهٔ دیگری از دبیران ورزیده تشکیل میشود از تاریخ ۲۶ شهریورماه ثبت‌نام میکند .

نشانی : دبیرستان دختران مرجان ـ کاخ شمالی خیابان ابتهاج

تلفن : ۶۵۲۰۳۸ ـ ۶۵۵۵۳۸

ثبت‌نام همه‌روزه از ساعت ۵ الی ۸ بعدازظهر

بیمه تهران

(شرکت سهامی عام)

بزای توسعه فعالیت‌های تولیدی خود از خانم‌ها و آقایانی که مایل باشند از وقت آزادخودبرای‌تحصیل درآمد ماهانه‌ای بیش از یکصدهزار ریال استفاده نمایند .

با مشخصات زیر

- **حداقل سن ۲۵ سال**
- **معلومات کافی**
- **خوش بیان و خوش برخورد**

برای همکاری از طریق مصاحبه‌حضوری‌دعوت مینمایدکه‌روزهای دوشنبه وچهارشنبه‌هرهفته از ساعت ۹ ـ ۱۲ صبح به ساختمان بیمه‌تهران ـ شماره ۴۳ کوچه‌خوشبین خیابان ویلا (جنوبی) مراجعه نمایند .

آگهی حراج قیر ۷۰×۶۰

اداره کل راه و ترابری استان مرکزی تعدادی بشکه قیر ۷۰ × ۶۰ و تخلیه شده در مخزن را بعلت عدم‌احتیاج از طریق مزایده کتبی‌بفروش میرساند .

داوطلبین شرکت در مزایده می توانند همه روزه باستثناء ایام‌تعطیل از ساعت هشت صبح الی یك بعدازظهر اخذ اوراق شرایط مزایده و بازدید مورد مزایده به اداره کل راه‌و ترابری استان مرکزی واقع در خیابان دماوند ، ایستگاه‌دفترمراجعه و پیشنهادات خود را براساس‌مواد و شرایط مزایده تا ساعت ۹صبح روز ۲۵ر۷ر۳۶ در پاکت لاکو مهر شده محتوی یکبرك سپرده (ده‌درصد بمبلغ پیشنهادی) و یکبرك شرایط معامله که بامضاء خریدار رسیده باشد تسلیم‌ورسید دریافت دارند کمیسیون مزایده درساعت ۱۰ صبح همان روز تشکیل و حضور پیشنهاد دهندگان در جلسه آزادخواهد بود .

م‌الف ۱۴۶۶۲

مدیر کل راه وترابری استان‌مرکزی

آگهی استخدام

شرکت مخابرات ایران بمنظور تکمیل کادر پرسنلی خود به عده‌ای لیسانس کامپیوتر ریاضی وفیزیك با شرایط زیر نیازمند است .

۱ـ داشتن‌دانشنامه فوق‌لیسانس یا لیسانس در رشته‌کامپیوتر ریاضی یا فیزیك (افرادیکه‌دروسی‌ازکامپیوتر گذرانیده یا تجربه‌ای در این زمینه داشته باشند حق تقدم خواهند داشت.)

۲ـ تابعیت دولت شاهنشاهی ایران

۳ـ دارا بودن گواهینامه پایان خدمت وظیفه عمومی یامعافیت‌دائم.

۴ـ عدم اشتغال در سازمانها و موسسات وابسته بدولت .

۵ـ داشتن شرایط‌عمومی‌استخدام در شرکتهای دولتی

۶ـ تائید سلامت جسمی به تشخیص اداره بهداشت صنعتی شرکت مخابرات ایران .

داوطلبان‌واجد شرایط‌میتوانند جهت کسب‌اطلاعات‌بیشتر بادردست‌داشتن فتوکپی مدارك استخدامی خود و تقاضای کتبی با ذکرسوابق‌تحصیلی و تجربی و مشخصات کامل و یك قطعه عکس پرسنلی حداکثر تا یك هفته پس‌از انتشاراین آگهی‌مستقیما به اداره استخدام شرکت مخابرات ایران واقع در جاده قدیم شمیران نرسیده به سید خندان مراجعه نمایند .

م‌الف ۱۴۷۵۹

جدول

ویژه شماره ۹۷۴۲ — عادی ۱۲۰۱۴

افقی — ویژه — عمودی

۱ـ واضع مذهب استدلالند ـ مسئولیت بزرگی بردوش دارد ۲ـ مارسیاه وسفید ـ درخشان ونورانی ـ توفان وموج دریا ۳ـ پارچه کهنه ـ قانون چنگیز خان مغول ـ میان چیزی ـ اسیب وصدمه ۴ـ طرف ـ از لولاهای بدن ـ سزا وپاداش ـ واحد در وزن ۵ـ خدا نکند به گردن کسی بماند ـ علم پی بردن به حوادث اینده ـ با رفت اید ۶ـ سودن ـ قصد واراده ـ مکروحیله ـ از میوه‌های گرمسیری ۷ـ پیمانی بین چند کشور ـ پایه وبنیان ـ می‌کشند تا سراز کار دیگران در اورند ـ از امراض اعصاب ۸ـ درخت زبان گنجشک ـ عضوی در درون ـ از بردنی ها ۹ـ کوشنوایش؟ ـ ضربه با پا برتوپ ـ پسوند مانند ـ با اداب اید ۱۰ـ در اتم بار منفی دارد ـ روی که چنین کنند ناراحت شده‌اند ـ یال اسب ـ عرق اشکر

۱۱ـ حیله ومکر ـ حاجت ومقصود ـ هوای گرم ۱۲ـ لب ودهان پرنده ـ سرما خوردگی ـ اثری از روسو ـ از پایتخت‌های مصر قدیم ۱۳ـ اشک چشم ـ از صور فلکی ـ سر پیچی کردن ـ تیز است ۱۴ـ کارهای نهی شده ـ انچه به چشم دیدنی است ـ موش خرما ۱۵ـ خواهشهای نفسانی ـ اثری از ارنست همینگوی.

۱ـ یکی از طوایف ایران ـ از بقراط برای پزشکان بجا مانده ۲ـ اثری از گوته ـ پیش نویس ـ ساز جنگ بود ۳ـ علم به احکام شرعیه ـ واحد لباس ـ بی وجدان از ان بهره نبرده ـ زمانی با ان نان می‌پختند. ۴ـ زهر ـ طرف وجهت ـ رها شده ـ لکه‌اش معروف است ـ از معاونان هیتلر بود ۵ـ دسته هاون ـ پسوندیست ـ انچه از شراب ته نشین شود ۶ـ ماهی در سال ـ نفت سیاه ـ تیر پیکان دار ۷ـ از شهرهای غرب ایران ـ در ایران قدیم استاندار بود ـ حرف ربط ۸ـ چین وچروک پوست بدن ـ وسیله طبخ غذاست ـ بدی وفساد ـ دیوار محکم ۹ـ سفید در لفظ اذری ـ از اعیاد مسیحیان است ـ با ان خورش درست می کنند ۱۰ـ قدم یکپا ـ تولید ترس کردن ـ از کرات اسمانی ۱۱ـ همه را به دین خود می پندارد ـ خانه ـ جان در راه خدا داد ۱۲ـ از کشیدنی ها ـ نوعی نی است ـ گربه ـ فهرست ـ علامت مفعول صریح ۱۳ـ وسیله جدا کردن زیر از درشت ـ از امراض جلدی ـ برای مریض حکم غذا را دارد ـ هر فصل کتاب ۱۴ـ یقین کردن ـ به رحمت حق پیوسته ـ عیسوی مذهب ۱۵ـ وقتی که به ان دست یابند از مال دنیا بی نیاز مسعود ـ کودکی.

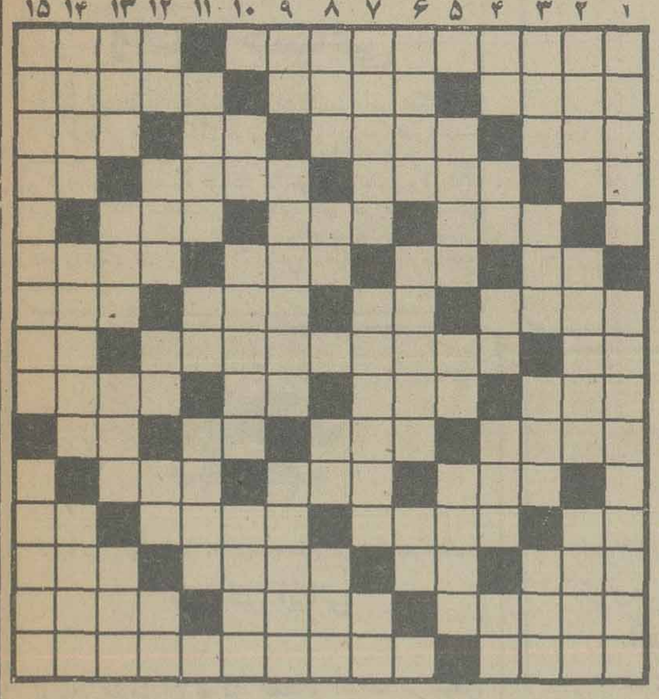

حل جدول های شماره قبل

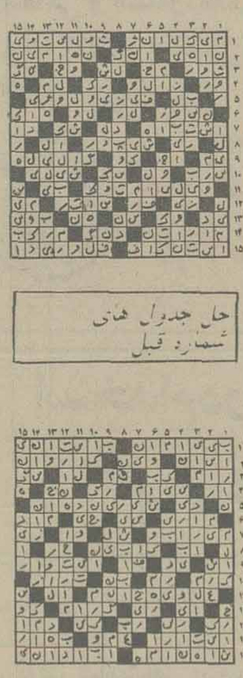

افقی — عادی — عمودی

۱ـ شهری در استان خراسان ـ آواز خوان با دلی دلی میگوید ۲ـ عاشق را نیز چنین دانسته‌اند ـ هوس ابستن ـ از انواع تفنگ است ۳ـ از موسیقیدانان المانی ـ چیزی نیست ـ بدی وفساد ـ حرف عصای وارونه ۴ـ عزیز عرب ـ از خزانه غیب وظیفه میخورد ـ به شتاب رفتن ـ ضمیر جمع ۵ـ وسیله اسارت است ـ از نویسندگان معروف فرانسوی که کتاب قرار داد اجتماعی از اثار اوست ـ از دو طرف یکی است ۶ـ سه کیلو ـ ناچیز ـ سن وسالی از او گذشته ـ بهشت باشد ۷ـ یکی از فصول سال ـ برابر ـ توانائی ـ کلمه‌ای است در مقام ارزو ـ ۸ـ جنس قوی ـ از اثار معروف فخرالدین اسعد گرگانی ـ روزیکه گذشت ۹ـ تله ـ پشت سرهم ـ تازه وجدید ـ زمانی از انواع مالیات بود ۱۰ـ در دست خانم ونجار بکار میاید ـ حرف سکوت ـ فحش‌رسخن زشت ـ واحد پول ژاپنی‌ها ۱۱ـ همه دارند ـ درمان درد میکند ـ از مهره‌های بازی شطرنج ـ ۱۲ ـ ضربه با سردر فوتبال ـ پوشانده شده ـ بزرگ وقوی هیکل ـ مایه اصلی اهنگ ۱۳ـ در غربت بهتر توان زد ـ ضمیر انگلیسی ـ در تهران قصد کشیدنش را دارند ـ خانه ۱۴ـ خراب شده ـ حوصله داشتن ـ همان ساحل است ۱۵ـ زین وبرگ اسب ـ یکی از نواحی قم.

۱ـ درخشان ونورانی ـ از سواحل دریای خزر ۲ـ کارش نقشه کشیدن است ـ افیونی‌ها را در باغش جمع کرده بودند ـ برقرار وآباد ۳ـ گاهی کاری پیدا میکند ـ ساختمان ـ شهر عرب ـ نزد وجلو ۴ـ علامت صفت تفضیلی ـ گوشت درون قوطی ـ صورت ـ کلمه تنبیه ـ سفید در لفظ ترکی ۵ـ پرنده شناگر ـ بلی بزبان انگلیسی ـ نامی برای خانمها ۶ـ یکی از پیامبران ـ از جناحین جنگ ـ ضمیر مفرد ۷ـ ملاقات کردن ـ رشد کردن گیاه ـ در متکا میریزند ۸ـ نیم رقص امریکائیان ـ زهر ـ طرف وجهت ـ امر به نرفتن ۹ـ زمین در لفظ اذری ـ دغل که باشند جز مگسان گرد شیرینی نیستند ـ خطی برگرد زمین ۱۰ـ شب در زبان محلی ـ مرد با غیرت از ان دفاع میکند ـ از وسایل کار بنا است ۱۱ـ شاعر هفت ساله‌اش را می‌پسندید ـ پیشاوندیست ـ دیوار قلعه ـ ۱۲ـ عیب وعار ـ نصف ـ بکار دوخت ودوز اید ـ حیوانی است ـ با آب کباب میشود ۱۳ـ ثروت ودارائی ـ خوب وپسندیده ـ حیله ونیرنگ ـ خالص ۱۴ـ اهلی است ـ جاهل باشد ـ بکار تراشیدن میاید ـ ۱۵ـ از شاعران معروف معاصر ـ نزد شیاد کسی نمی‌نهد.

امروز و فردا در تلویزیون ببینید

برنامه اول (شبکه)

یکشنبه

۱۸/۱۵ـ اسلاید و موزیک
۱۸/۳۰ـ دانشگاه آزاد
۱۹/۰۰ـ اخبار
۱۹/۰۵ـ کارتون
۱۹/۳۰ـ دوداسلحه بنام کابدوا
۲۰/۳۰ـ همه از یک خانواده
۲۱/۳۰ـ اخبار و اخبار ورزشی
۲۱/۵۵ـ آقای مربوطه

دوشنبه

۱۸/۱۵ـ اسلاید + موزیک
۱۸/۳۰ـ دانشگاه آزاد
۱۹/۰۰ـ اخبار
۱۹/۰۵ـ یک . دو . سه
۱۹/۳۰ـ وضع اضطراری
۲۰/۳۰ـ گریف بنام مرگ با نسخه
۲۱/۳۰ـ اخبار و اخبار ورزشی
۲۱/۵۵ ـ آقای مربوطه

تلویزیون بین‌المللی

یکشنبه

۱۹/۰۰ ـ اخبار
۱۹/۲۰ ـ تیله مرمری آبی رنگ
۱۹/۴۵ ـ شومری تیلور مور
۲۰/۱۰ ـ فیلم سینمائی «ماموریت کی»
۲۱/۵۰ ـ خلاصه اخبار

دوشنبه

۱۹/۰۰ ـ اخبار
۱۹/۲۰ ـ اسرار دریاها
۲۰/۱۰ ـ رودا
۲۰/۳۵ ـ بعدا اعلام میشود.
۲۱/۵۰ ـ خلاصه اخبار

برنامه دوم

یکشنبه

۱۹/۲۰ـ موسیقی و اسلاید
۱۹/۳۰ـ خانه کوچک
۲۰/۲۰ـ مسابقه هزار امتیازی مجری ـ فریدون گیلانی
۲۰/۵۰ اسرار دریای سرخ ماجرای عبدی قسمت هفتم
کارگردان: ـ پیر لاری
باشرکت: پیرماسیمی ـ بنجامین ژول روزه
۲۱/۲۵ـ سئوال مردم، پاسخ مسئولان
۲۱/۳۰ـ اخبار
۲۱/۴۵ـ دنیای آب

دوشنبه

۱۹/۲۰ـ موسیقی و اسلاید
۱۹/۳۰ـ کارتون تورنیرومند
مولتومرد زیرزمینی
۱۹/۵۰ـ فیلم سینمائی سالهای روهاید
کارگردان ـ رودلف ماته
باشرکت: تونی کرتیس ـ آرتورکندی
۲۱/۲۵ـ سئوال مردم، پاسخ مسئولان
۲۱/۳۰ـ اخبار
۲۱/۴۵ـ قلمرو حیوانات

دگرگونی تازه در برنامه های صبح جمعه رادیو

فریدون جیرانی

چون ندیدند حقیقت ره افسانه زدند!

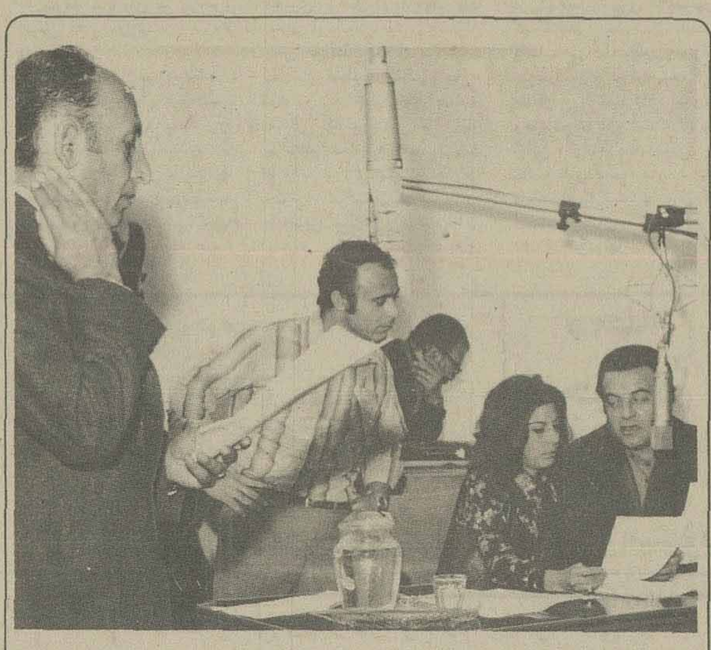

منوچهر نوذری و ثریا قاسمی در حال اجرای برنامه‌ی شما و رادیو

با شروع فصل هنری امسال و پایان یافتن ماه رمضان تغییراتی جزئی در برنامه های شبکه و برنامه‌ی دوم ایجاد شده است که بتدریج از ابانماه جاری با افزایش برنامه های اول و دوم درپی این تغییرات، دگرگونی وسیعی در کلیه‌ی برنامه های تلویزیون و همچنین رادیو بوجود خواهد آمد. از شنبه بیست و ششم شهریور در برنامه‌ی اول بجای برنامه های ویژه‌ی ماه رمضان در روزهای شنبه دوشنبه و سه شنبه بترتیب مجموعه های زورو، «یک دو، سه» و «مزرعه‌ی سبز» برای کودکان پخش میشود.

همچنین بجای سریال «سلطان صاحبقران» که هفته پیش تمام شد درهمان ساعت مجموعه‌ی «مثنوی مولوی» برای پخش درنظر گرفته شده است. مثنوی مولوی اولین مجموعه‌ی تلویزیونی علی حاتمی نگاه جدیدی است به داستانهای مولوی که بصورت «سری» (هرقسمت یک قصه) تهیه شده است. دراین مجموعه جمشید مشایخی ـ بهروز به نژاد، آتش خیر وعده‌ای دیگر بازی دارند. گفتنی است که درهرقسمت شعری از مولوی با صدای احمد شاملو روی تصاویر فیلم خوانده میشود که

پیام و نتیجه‌ی آن قسمت را درخود نهفته دارد.

دیگراینکه برنامه‌ی اول ازاین هفته بجای یک فیلم سینمائی دوفیلم درهفته خواهد داشت که روزهای چهارشنبه و جمعه پخش میشوند. روز چهارشنبه این هفته ساعت ۱۹/۰۵ دقیقه فیلم سینمائی «وسوسه‌ی یک زن» ساخته‌ی «هنری هاتاوی» درنظر گرفته شده است. دراین فیلم سوزان هیوارد ـ استیفن بوید بازی دارند.

و اما در برنامه‌ی دوم ازاین به بعد در پایان برنامه ها بجای پخش «چند ترانه» مجموعه های مستندی درنظر گرفته شده که درساعت ۲۱/۴۵ دقیقه پخش خواهند شد.

مجموعه های سفر، دنیای آب، قلمرو حیوانات، بسوی سال ۲۰۰۰ و عصر حجر به ترتیب در روزهای شنبه، یکشنبه، دوشنبه، سه شنبه و چهارشنبه درساعت ۲۱/۴۵ پخش خواهند شد. تلویزیون بین المللی هم ازاین هفته روزهای شنبه بجای مجموعه‌ی هالیوود و ستارگان سریال جدیدی را با نام «فی الیس» نمایش خواهد داد.

مثنوی مولوی تکرار میشود

ارائه‌اش تغییر خواهد کرد یا نه ولی.....

شما و رادیو برنامه‌ای است قدیمی و شاید با چهل سال سابقه، یادآور، خاطرات ـ سالهای کودکی و نوجوانی ما و دیگران که محمدی ـ سخی و تفکری (هنرمندان فقید) و دیگران بودند و برنامه هائی که اجرا میشد و بهرحال در انزمان شنونده‌ای داشت. اما برنامه فوق با این عمر بسیار طولانی و فعالیت چندین و چند ساله تا آخرین روزی که اجرا میشد تفاوتهایش با برنامه های گذشته اندک و ناچیز، بود. تنها تعویض گویندگان و نبود بعضی از کمدینها و نویسندگان برنامه بعلت های مختلف تفاوت‌ها بحساب میآمد. بطور کلی در شما و رادیو از برنامه های فرو زنده‌ی ارپایی و مستجاب الدعوه گرفته تا گوگوش و نوذری هدف یکی بود، یا همان «محتوی» که تشکیل میشد از نمایشنامه های کمدی رادیویی با انتقادات بسیار پیش افتاده‌ی خانوادگی، ترانه و آواز و مسابقه بیست سوالی که یکجور یک فرم عرضه میشدند.

با تشابه فوق و خستگی و نیاز شنونده به شنیدن برنامه‌ای بهتر که زمان خواست و توقع وی را بالاتر برده بود، لزوم تهیه برنامه های دیگری را با فرم و شکلی دیگر باعث شد و دیدیم که برنامه های جدید جمعه بازار و پنجاه و سه دو صفر هشتاد و سه خیلی زود موفقیتی بیشتر از شما و رادیو نصیبشان شد، هرچند اینها هم برنامه های کاملی نبودند.

تفاوت‌ها درچه بود؟

خوانندگان جوان و قدیمی که در هرسه برنامه حضور داشتند و شوخیها و نمایشنامه‌ها هم که گاهی شبیه بهم می شد پس چرا شنیدن برنامه‌ی جمعه بازار علیرغم بعضی از حرفها وورّاجیهای مجری‌اش شنیدنی‌تر بود و بهتر از برنامه‌ی شما و رادیو که سعی میکرد اصیل‌تر ارائه شود.

بین شاباجی خانم و فوفول و فلفلی و غیره وذالک تفاوتی نیست اما وقتیکه مجری و تهیه کننده برنامه‌ای نیاز فرهنگی جامعه خود را حس کرده و سعی مینماید در خلال برنامه‌ای سرگرم کننده خود آموزشی هائی را هم بگنجاند و با زمان جلو اید طبعا برنامه‌ای بهتر خواهد داشت و پذیرفتنی‌تر، هرچند برنامه‌ی او هم عیب و نقصی داشته باشد.

اصولا چرا باید مردم اسم سه نویسنده‌ی ایرانی را ندانند و در عوض کلیه خوانندگان ریز و درشت را بشناسند و یا نتوانند کتابی را که خوانده اند اسم ببرند. اینجا مقصر کارگری نیست که کار روزانه‌اش فرصت تفکر و مطالعه را باو نمیدهد.

رسانه های گروهی (رادیو) رادیو در طول چهل سال فعالیتش مقصرند که میتوانند این آموزش‌ها را خیلی راحت و ساده انجام دهند. البته. آموزش نه در برنامه‌ی دوم و صرفا روشنفکرانه که طبعا شنونده‌ای نخواهد داشت. و اگر دارد دانایانند که میدانند و دانستیهای دارند.

آموزش در برنامه‌ای بگونه جمعه بازار و در خلال همین شوخیها و پخش ترانه های روحوضی میتواند انجام یابد. زیرا که ارتباطش وسیعتر است و زبانش عامی‌تر و دیدیم که در این مورد دوبرنامه جمعه بازار و پنجاه و سه دو صفر هشتادو سه علیرغم تواقص بسیار با نمایشنامه های انتقادی، معرفی کتاب «خواندن شعر از شاعران روز چنین هدفی داشتند. هدفی که برنامه‌ی شما و دیگری هم خواهیم داشت.

قرار است برنامه های جمعه بازار و پنجاه و سه دو صفر هشتادو سه دیگر تهیه و پخش نشود و شاهرخ نادری برنامه‌ای به مدت چهل و هشت ساعت برای رادیو ایران تهیه کند. این برنامه روزهای پنجشنبه و جمعه اجرا خواهد شد و نوذری مجری آن خواهد بود. به احتمال زیاد چون کادر تهیه برنامه شما و رادیو دو مرتبه گرد هم جمع میشوند برنامه تحت همین عنوان پخش میشود.

هنوز مشخص نیست که در اجرای مجدد «شما و رادیو» فرم

محمدعلی کلی در «بزرگترین»

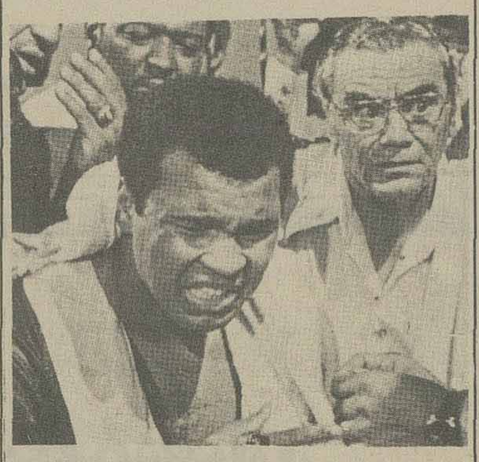

محمدعلی کلی و ارنست پورگناین در صحنه‌ای از فیلم بزرگترین

اولین فیلم محمد علی کلی مشت زن دسته‌ی سنگین وزن آماده نمایش شد. نام این فیلم که وی در آن بعنوان هنرپیشه ظاهر شده بزرگترین نام دارد و توسط «تام گریز» کارگردان فقید سینما که این اواخر فیلم «فراتر از کشتار» را از او دیدیم کارگردانی شده است سناریو بزرگترین توسط «رینگ لاردنر» استفاده از وقایع زندگی محمد علی کلی نوشته و ارنست بورگناین ـ رابرت دووال سایر بازیگران این فیلمند. گفتنی است که هالیوود و سینمای جهان همیشه مترصد این بود و هست که از شهرت ورزشکاران در سینما استفاده کند. دو سال پیش دینودلار نتیس «کن نورتون» مشت زن مشهور دیگری را به سینما کشاند و امسال هم وسوسه سینما و دلارهایش محمد علی کلی را بعد از مدتی کلنجار رفتن با تهیه کنندگان به طرف فیلم و بازی در آن سوق داد.

فاروق نصرجلالی ۱۳ ساله مدت پنج روز است از منزل درخیابان خواجه نظام‌الملک خارج شده و دیگر مراجعت نکرده است. تقاضا دارد کسانیکه او را دیده و خبری از وی دارند بوسیله تلفن های ۲۲۸۴۸۲ و ۲۶۱۸۵۹ و ۷۵۴۷۲۷ اطلاع داده و خانواده‌اش را از نگرانی رهائی بخشند.

واترمن
روان مینویسد
وخشك نمیشود
WATERMAN
خودنویس فرانسوی
شرکت آلزوم
تلفن: ۸۳۳۷۸۱و۸۵

روزهای شنبه دنیای ورزش

اهالی شهر تهران

نامزدی خانم نصرت السادات رضوی نیکخو فرزند لایق این آب و خاک را در انتخابات میان دوره‌ای مجلس شورایملی که چون سربازی فداکار همیشه و درهمه مراحل مختلف برای هم‌میهنان عزیز عضوی موثر بوده است تبریک میگوئیم

خانم نصرت السادات رضوی نیکخو معلمی بحق شایسته و پرهیز کار و با ایمان است و ایمان او بخدا شاه و میهن چنان انرژی و صداقتی باو داده که همگی او را بنام (انسانی خستگی ناپذیر لقب داده‌اند) صراحت و پاکی و صفات انسانی که در اوست او را درمیان اشتایان فردی محبوب ساخته که درهر سنگری خدمت بنماید میتواند این محبوبیت را حفظ نماید.

خدمات فرهنگی و اجتماعی او را ارج مینهیم و انتخاب ایشان را به همه مردم شریف تهران توصیه مینمائیم.

از طرف کرمانیهای مقیم تهران

شرکت سهامی نمایشگاههای بین‌المللی ایران

وزارت بازرگانی
نمایشگاههای بین‌المللی ایران

پیشرفته‌ترین وسائل و لوازم الکترونیکی، ماشین های اتوماتیک نساجی، مدرنترین وسائل و لوازم خانگی و آشپز خانه، جواهرات ووسائل تزئیناتی، موتورهای مولدبرق، لوازم وتجهیزات طبی و بهداشتی، پروژه های مهندسی، سیستم های پیشرفته خدماتی و مشاوره درزمینه های گوناگون و هزاران نوع کالا و ماشین های صنعتی از ایران و ۴۲ کشور جهان در

پنجمین نمایشگاه بین‌المللی تهران
۲۸ شهریور ـ ۹ مهر ۲۵۳۶

اطلاعیه وزارت کار و امور اجتماعی

بدینوسیله از کلیه متقاضیان تاسیس آموزشگاههای آزاد حرفه‌ای و داوطلبان مربیگری درآموزشگاهها دعوت مینماید جهت اطلاع از شرایط ازمایشات صلاحیت فنی و حرفه‌ای و ثبت نام حداکثر تا اخر وقت اداری روز ۲۷ مهرماه ۲۵۳۶ شاهنشاهی به اداره کل آموزش حرفه‌ای وزارت کار و امور اجتماعی واقع درخیابان ایزنهاور کاخ وزارت کار و امور اجتماعی ـ طبقه چهارم مراجعه نمایند.

اطلاعیه سازمان منطقه‌ای بهداری و بهزیستی استان خراسان

پذیرش دانش آموز جهت آموزشگاههای بهیاری نوربخش و خیام مشهد و بجنورد، تربت‌حیدریه، سازمان‌منطقه‌ای بهداری‌وبهزیستی استان خراسان تعدادی داوطلب دختر و پسر بمنظور تربیت بهیار در سال تحصیلی ۳۷ـ۳۶ شاهنشاهی از طریق امتحان کتبی و مصاحبه برای آموزشگاههای مذکور با شرایطذیل انتخاب مینماید.

۱ـ داشتن سلامت جسمی و روانی
۲ـ داشتن کارنامه قبولی سال دوم دبیرستان نظامجدید (گروه خدمات بهداشتی) ویا سایر رشته‌ها یاداشتن کارنامه قبولی سوم، چهارم، پنجم دبیرستان نظام قدیم.
۳ـ سن حداقل ۱۶ وحداکثر ۲۲ سال تمام در اول‌سال تحصیلی جهت دارندگان مدرک تحصیلی نظام جدید وحداقل ۱۶ وحداکثر ۲۵ سال تمام جهت دارندگان مدرک تحصیلی نظام قدیم.
۴ـ ارائه برگ خاتمه خدمت یا معافیت از خدمت درصورتیکه محصل نباشد.
۵ـ قبول شدن در امتحان ورودی و مصاحبه.

مدارک لازم
۱ـ شش قطعه عکس ۴×۳
۲ـ دو برگ فتوکپی شناسنامه
۳ـ ارائه گواهینامه یا فتوکپی کارنامه قبولی‌تحصیلی.
۴ـ رسید بانکی مبنی بر پرداخت ۳۰۰ ریال بحساب ۹۶۳۳۱ بانک ملی ایران شعبه مشهد.
۵ـ ارائه فتوکپی برگ خاتمه خدمت یا معافیت (برای مشمولان پسر)

شرایط و مزایای تحصیلی
۱ـ دوره تحصیل در آموزشگاههای فوق‌الذکر دوسال میباشد.
۲ـ بمحصلین در مدت تحصیل ماهیانه ۵۵۰۰ ریال‌کمک هزینه پرداخت میشود.
۳ـ دانش آموزان در دوران تحصیل از مزایای بیمه‌درمانی برخوردار خواهند بود.
۴ـ پذیرفته شدگان متعهد خواهند شد که بعد ازفراغت از تحصیل دو برابر سنوات تحصیل در هر نقطه از کشور که وزارت بهداری و بهزیستی تعیین کند خدمت نمایند.

داوطلبان واجد شرایط میتوانند برگ درخواست‌زیر را تکمیل کرده و همراه مدارک لازم حداکثر لغایت ۲۶شهریور ماه سال جاری به دبیرخانه آموزشگاههای نامبرده ارائه و باشخصا مراجعه نمایند.
بدیهی است مدارکی که بعد از تاریخ مذکور به آموزشگاه برسد پذیرفته نخواهد شد. (مدارک مسترد نمیگردد)
تاریخ امتحان کتبی ساعت ۸٫۵ صبح ۳۶٫۶٫۲۷ و تاریخ مصاحبه ۳۶٫۶٫۲۸ و ۳۶٫۶٫۲۹ خواهد بود.

برگ درخواست شرکت در امتحانات ورودی آموزشگاههای بهیاری

نام و نام خانوادگی ـ نام‌پدر ـ شماره شناسنامه
محل صدور ـ تاریخ تولد ـ مدرک ورشته تحصیلی
وضع خدمت نظام ـ نشانی کامل شهر ـ خیابان
کوچه ـ شماره منزل ـ تلفن
امضاء داوطلب

تاریخ توزیع کارت ورود بمجلسه امتحان ۳۶٫۶٫۲۷ ساعت ۷تا۸ صبح در محل آموزشگاههای مزبور میباشد. جهت کسب اطلاعات بیشتر علاقمندان میتوانند بتلفنهای ذیل تماس بگیرند.
۲۴۹۵۴ بهیاری نوربخش مشهد
۲۷۳۴۳ بهیاری نوربخش مشهد
۳۳۰۹۴ بهیاری خیام
۲۰۱۱ بهیاری تربت حیدریه

گروه موسیقی رادیو تلویزیون ملی ایران تقدیم میکند

موسیقی ایرانی

توسط هنرمندان مرکز حفظ و اشاعه موسیقی اصیل ایرانی

۳۰ و ۳۱ شهریور ۲۵۳۶ـ ساعت ۸ بعدازظهر

باغ فردوس

محل فروش بلیت

ـ روابط عمومی جشن هنر واقع در تقاطع جردن و بلوار ناهید

ـ صفحه فروشی بتهوون ـ دراگ استور سلطنت آباد ـ انجمن فیلارمونیک تهران

م الف ۱۴۶۸۱

استخدام در آموزشگاه گروهبانی فنی نیروی هوائی شاهنشاهی

نیروی هوائی شاهنشاهی تعدادی داوطلب برای تحصیل درآموزشگاه گروهبانی فنی با شرایط وامتیازات زیر استخدام می نماید.

الف ـ شرایط:

۱ـ تابعیت دولت شاهنشاهی ایران ومتدین بودن بیکی ازادیان اسلام، مسیحی، کلیمی و زرتشتی.
۲ـ داشتن گواهینامه سوم متوسطه و یا سوم راهنمائی با معدل ۱۲، ضمنا دارندگان مدارک تحصیلی بالاتر حق‌تقدم دارند.
۳ـ نداشتن افراد تحت تکفل و سپردن تعهد خدمت طبق مقررات ارتش شاهنشاهی.
۴ـ داشتن حداقل سن ۱۵ سال و حداکثر ۲۴ سال و برای کسانیکه خدمت زیر پرچم را انجام داده‌اند ۲۵ سال تمام.

ب ـ حقوق و مزایا:

۱ـ هنرآموزان در مدت تحصیل شبانه‌روزی بوده‌وعلاوه‌بر این که هزینه‌ای متحمل نمیشوند ماهانه ۷۵۰۰ ریال دریافت خواهند داشت وپس‌از احراز موفقیت در آزمایشات وپایان دوره بدرجه گروهباندومی منتخر و برابر قانون از ترفیعات بعدی بهره‌مند میگردند.
۲ـ اولین حقوق و مزایای گروهبانی در مرکز ۲۳۰۵۰ ریال و درخارج ازمرکز حداقل ۲۳۶۱۰ ریال خواهدبود.
۳ـ درجه‌داران از مزایای مفیدی نظیر پس‌انداز تامین آتیه که باکمک وزارت‌جنگ و بهره حاصله مبلغ آن درصورت ۲۰سال خدمت در حدود ۳۴۰۰۰۰۰ ریال بالغ میگردد، وام مسکن باشرایط مناسب امکان استفاده ازخانه های سازمانی، درمان خودو خانواده، خرید از فروشگاه های ارتشی باتخفیف قابل ملاحظه بهره‌مند میگردند.

داوطلبان برای استفاده از موقعیت و ثبت‌نام میتوانند هرچه زودتر باعین مدرک تحصیلی‌وفتوکپی‌آن، شناسنامه «عکس دار»، ودوبرگ فتوکپی آن و ۴۳ قطعه‌عکس ۴×۳ تاتامین‌احتیاج همه‌روزه باستثناء تعطیلات رسمی از ساعت ۷٫۳۰ الی ۱۶ در تهران بفرماندهی آموزش های هوائی واقع در خیابان دماوند، ایستگاه فرودگاه و در شهرستان ها به پایگاه های‌و ایستگاه های هوائی یامراکز کاریابی وزارت‌کار وامور اجتماعی‌مراجعه نمایند.

م الف ۱۴۳۴۸

نیروی هوائی شاهنشاهی

سهام بانک اعتبارات صنعتی اقساطی بمردم فروخته میشود

★ دراولین مرحله‌فروش سهام ، ۱٫۵ میلیون سهام بانک بمعرض فروش گذاشته‌میشود

تاریخ فروش‌سهام بانک اعتبارات صنعتی و قیمت هر سهم آن بزودی اعلام خواهد شد.

بانک اعتبارات صنعتی که حدود ۲۱ سال سابقه فعالیت دارد ، بموجب قانون عمرانی برنامه دوم کشور ، برای کمک به صنایع بخش خصوصی با سرمایه ۱۰۰ میلیون ریال ایجاد شد و طی اینمدت پی‌از هوبار که از سازمان برنامه به‌وزارت اقتصاد و سپس به وزارت‌صنایع و معادن وابسته شد ،سرمایه پرداخت شده‌آن به۸٫۶۴میلیارد ریال افزایش یافت . ارزش اسمی هر برگ سهام بانک اعتبارات صنعتی که در اجرای اوامر شاهنشاه آریامهروبرنامه دولت مبنی برگسترش مالکیت سهام وتوزیع عادلانه‌تر ثروت ۹۹ درصد سهام‌آن به‌کارگران- کشاورزان - کارکنان دولت و سایر متقاضیان فروخته خواهد شد ، یکهزار ریال است ،ولی با ارزشیابی که صورت‌خواهد گرفت قیمت واقعی‌هر سهم‌بیش از این رقم تعیین خواهدشد.

مرحله اول

در مرحله اول فروش سهام، حدود یك میلیون و پانصدهزار سهم‌از ۸ میلیون و ۶۲۰ هزار سهم بانك بفروش خواهدرسید و بلافاصله تعداد دیگری از سهام بانك‌ازطریق بورس‌اوراق بهادار برای فروش عرضه‌خواهد شد و در دفعات بعد نیز فروش سهام از طریق بورس انجام خواهد گرفت .

از سوی دیگر مذاکراتی‌در جریان است که فروش‌سهام، نصف نقد و نصف با مدت صورت بگیرد تا کشاورزان - کارگران و کارمندان دولت بتوانند با سهولت بیشتری در خرید سهام اقدام کنند .دولت باداشتن یك‌درصد سهام‌همچنان مدیریت ان بانك را در دست خواهد خواهد داشت .

یك مقام آگاه گفت:فروش سهام بانك اعتبارات صنعتی با توجه باینکه بانك مذکورضمن کمك به توسعه صنعتی کشور یکی‌از موفقترین بانکهای‌داخلی از نظر سود دهی‌بوده‌است‌کمك مختلف مردم یعنی خریداران مهمی از سوی دولت به‌طبقات سهام بشمار میرود .

نیازمندیهای اقتصادی

نرخ فروش ارزهای خارجی

نوع ارز	ارزش- ریال دربانکهای کشور	اسکناس دربازار آزاد	حواله در بازار آزاد
دلار امریکا	۷۵ر۷۰	۵۰ر۷۱	۲۵ر۷۱
دلار کانادا	۶۶ر۱۰	-	-
دلار استرالیا	۷۸ر۶۰	-	-
لیره انگلیس	۱۲۴ر۱۰	۱۲۴ر۸۰	۱۲۴ر۷۰
مارک آلمان فدرال	۳۰ر۶۰	۳۰ر۸۵	۳۰ر۶۵
فرانک سویس	۲۹ر۸۵	۲۹ر۹۰	۳۹ر۷۵
فرانک فرانسه	۱۴ر۴۵	۱۴ر۵۰	۱۴ر۵۰
یکصد فرانک بلژیک	۱۹۸ر۲۵	۱۹۸ر۵۰	۱۹۸ر۴۰
یکصد لیر ایتالیا	۸ر۰۵	۸ر۲۰	۸ر۱۵
فلورن هلند	۲۸ر۸۵	-	-
کورن سوئد	۱۴ر۶۵	-	-
کورن نروژ	۱۳	-	-
کورن دانمارک	۱۱ر۵۰	-	-
شلینگ اتریش	۴ر۳۰	-	-
یکصد ین ژاپن	۲۶ر۶۵	۲۶ر۷۵	۲۶ر۶۵
یکصد روپیه هند	۸۲۵	۸۳۰	۸۲۶
دینار کویت	۲۵۰	۲۵۰	۲۴۹ر۵
دینار عراق	۲۴۱ر۵۰	۲۱۵ر۵	-
دینار بحرین	۱۸۱	-	-
ریال سعودی	۲۰ر۳۰	۲۰ر۵۰	-
درهم امارات متحده	۱۸ر۵۰	-	-

ازخریداران‌ارز های خارجی دربانکها‌هزینه‌زیرو‌صول‌میشود
۱ـکارمزد فروش اسکناس ۱ر۵ درصد
۲ـکارمزد فروش تراول‌چک ۱ درصد
۳ـکارمزد فروش حواله ۱ر۵درهزارباضافه هزینه‌پست ،تلگرام‌و تلکس

نرخ فروش سکه های طلا

نوع سکه	دربانکملی	دربازار آزاد
ربع پهلوی	۸۵۰	۷۴۵
نیم پهلوی	۱۶۰۰	۱۴۶۰
یک پهلوی	۲۸۵۰	۲۸۰۰
دو ونیم پهلوی	۷۵۰۰	۷۳۰۰
پنج پهلوی	۱۵۰۰۰	۱۴۳۰۰

نرخ فروش طلای شمش (اونس = ۹۹ر۳۱ گرم) (هرکیلو = ۹۹ر۳۱ اونس)

	وزن	ارزش
لندن	اونس	۱۴۸ر۵۰ دلار
پاریس	اونس	۱۵۲ر۶۷ دلار
فرانکفورت	اونس	۱۴۸ر۱۳ دلار
زوریخ	اونس	۱۴۸ر۳۷۵ دلار
هنگ‌کنگ	اونس	۱۴۶ر۱۸ دلار
بانکملی ایران	کیلو	۳۶۵ هزارریال
بازار آزاد	کیلو	۳۷۰ هزارریال

معاملات روز شنبه بورس ، سهام شرکتها

نام شرکت	تعداد سهام	قیمت اسمی	قیمت معامله شده
بانک توسعه صنعتی	۱۳۰	۱۰۰۰	۱۶۰۰
بانک‌توسعه و سرمایه	۴۱۲ر۵	۱۰۰۰	۱۶۶۰
بانک ساختمان	۱۶۰	۵۰۰۰	۶۰۳۰
بانک گسترش خوزستان	۱۳۵	۵۰۰	۵۷۰
بانک ایران وعرب	۲۴۸۰۰	۵۰۰	۱۲۰۱
بانک‌ایران و هلند	۱۰۰۰	۱۰۰۰	۲۱۴۰
بانک صادرات	۳۴	۱۰۰۰	۲۶۳۶۰
آما	۹۵	۱۰۰۰	۲۱۱۰
سپنتا	۴۰۰	۱۰۰۰	۱۹۷۵
یزدباف	۶۲۰۰	۱۰۰۰	۲۴۷۰
علاءالدین	۸۰۰	۱۰۰۰	۲۵۰۰
سرمایه گذاری‌ملی	۳۰	۱۰۰۰	۱۱۰۰
سرمایه گذاری بانکها	۱۵۰	۱۰۰۰	۱۰۰۰
کاغذ پارس‌عادی	۷	۱۰۰۰۰	۱۰۰۰۰
کاغذ پارس‌ممتاز	۱۷۴	۱۰۰۰۰	۱۰۰۰۰

معاملات اوراق قرضه روز شنبه

نوع ورقه	تاریخ صدور	نرخ بهره	نرخ معامله	بازده
قرضه دولتی				
سه ساله	۳۴ر۲ر۶	۹ر۵	۱۰۰	۹ر۴۵
پنج ساله	۳۴ر۲ر۶	۱۰	۹۸ر۸۸	۱۰ر۵
هفت ساله	۳۴ر۲ر۶	۱۰ر۵	۹۶ر۴۹	۱۱ر۵
هفت ساله	۳۲ر۹ر۳	۱۰ر۵	۹۶ر۵۲	۱۱ر۴۹
هفت ساله	۳۰ر۵ر۱۵	۹	۱۰۰	۸ر۹۸
قرضه گسترش				
دو ساله	۳۶ر۲ر۱	۹	۹۷ر۱۵	۱۱
دو ساله	۳۶ر۶ر۱	۹	۹۶ر۶۱	۱۱
دو ساله	۳۶ر۵ر۱	۹	۹۶ر۷۳	۱۱
دو ساله	۳۶ر۴ر۱	۹	۹۶ر۸۶	۱۱
دو ساله	۳۶ر۳ر۱	۹	۹۷	۱۱
دو ساله	۳۵ر۱۲ر۲۹	۹	۹۷ر۳۰	۱۱
دو ساله	۳۵ر۱۲ر۱	۹	۹۷ر۴۲	۱۱

شرکتهای جدیدالتاسیس

شرکت	موضوع	مدیران و موسسین
گوشواره	امور ساخت لوازمنساجی	طاهره عسگری‌زاده و محمد جاوید
کفرال ایران آلازان	بازرگانی مجاز طراحی ، نقشه برداری و عملیات ساختمانی	ژول ف ، گودسمیت
چاپ و نشر ایران	چاپ و نشر و توزیع‌کتاب های درسی	ژوزف برزگر نظری رسول رحیمی و غلامعلی توتونچیان
جنگیه لوازم مخصوص حفاری اهواز	تولید و توزیع آجر ساخت و واردات لوازم مخصوص چاههای نفت	فریبرز مقیمی ناصر و منصور لیاقت
ایرانین جت لاین‌کو	واردات و صادرات کالا های تجارتی	احمد قناد توکلی
فاطمی‌سرا ایران شمخا	صادرات فرش پیمانکاری ساختمان و راهسازی	فخرالدین زرمپوش ناظمی خسرو باقرزاده فهیمی
دشت برکت	کشاورزی و دامداری	قنبر دلشاد و محمدشریف رحمانی‌نژاد
اختیاریه جاندیر اصفهان	راهسازی معاملات تراکتورولوازمات جاندیر	فاطمه نایبندی آتشی عبدالحسین کدخدائی الیادرانی
زرده	ساختمان و راهسازی	امیر ارسلان وغلامحسین سلیمانی
تی تی کاک بتون آپولو	راه و ساختمان صادرات و واردات کالا های مجاز بازرگانی	کریم محمودیان عینعلی و حسین حنفی
تعاونی مسکن کارکنان آموزش و پرورش‌لرستان	تامین مسکن اعضاء	ابراهیم باقری طولابی

طی ۳۶ سال سلطنت شاهنشاه آریامهر

درآمدملی کشور به ۵۵۰۰ میلیاردریال رسید

★ تولید ناخالص ملی۱۴ برابر شد و به ۴۶۸۶ میلیارد ریال فزونی یافت

★ بموجب ارقامی‌که ازطرف وزارت امور اقتصادی ودارائی انتشار یافت درآمد ملی‌کشور که در آغاز سلطنت شاهنشاه آریامهر از ۱۳ میلیارد ریال تجاوز نمی‌کرد ، امروز به‌بیش از ۵۵۰۰ میلیارد ریال رسیده است . روند این افزایش‌البته یکنواخت نبوده است و از نظر تاریخی مهمترین نقطه عطف در ۳۶ سال اخیر،سال ۲۵۳۱یعنی آغاز انقلاب شاه و ملت است که شروع جهش بی‌نظیراقتصاد ایران به‌شمار می‌رود .

از این سال بودکه نظام کهنه اجتماعی ایران بایك دگرگونی ریشه دار به راهی‌نو گام نهاد . اقتصاد کشور ها هدفهای روشن‌جهتی تازه‌یافت. در روابط افراد و روشهای تولید دگرگونیهای ژرف پدید آمد. شیوه‌های نو جایگزین روشهای کهن گردید ومقدمات شکوفائی اعجاب انگیز سالهای بعد فراهم آمد .

تولید ناخالص ملی

تولید ناخالص‌ملی درمقایسه نخستین سال انقلاب‌وسال۲۵۳۵ ۱۴ برابر شده‌و از ۳۴۰میلیارد ریال به ۴۶۸۶ میلیارد ریال رسیده است.رشد تولیدناخالص ملی که در سال ۲۵۲۱به‌قیمت ثابت به ۵٫۶ درصد محدودمی شد در آغاز برنامه عمرانی پنجم‌به ۹٫۴ درصد و در سال ۲۵۳۵ به ۱۳٫۸ درصد رسید. درآمد سرانه در همین مدت‌با بیش از ۱۰ برابر افزایش از ۱۹۵ دلار به ۲۰۰۰ دلاربالغ گردید و هم اکنون از ۲۲۰۰ دلار تجاوز کرده است .

اقتصاد سالم

این رشد سریع خوشبختانه همانطور که لازمه یك اقتصاد سالم‌و نیرومند است باتمایل به‌پس‌انداز و سرمایه گزاری نیز توام بوده است . نسبت پس‌انداز ملی به تولیدناخالص ملی که در سال ۲۵۲۱ به ۱۵٫۵ درصد بالغ می‌شد درسال ۲۵۳۵ به ۳۷٫۴ درصد رسید. به همین قیاس نسبت سرمایه گزاری به تولید ناخالص ملی نیز در همین دوره از ۱۳٫۹ درصد به ۳۱٫۶ و سرمایه گزاری سرانه به قیمت جاری‌از ۲۷٫۵ دلار به نزدیك ۶۰۰ دلار افزایش یافته است . یکی از اثرات این گرایش رشد بخش صنعتی است که از سال۲۵۲۱ تا ۲۵۳۵ بایش از دو برابر افزایش از ۹٫۵ درصدبه ۲۱ درصد رسیده است .

درآمد سرانه

جهش چشمگیر درآمدسرانه و لزوم ایجاد زیربنای لازم‌برای توسعه اقتصادی کشور موجب شد که‌سرمایه گزاریهای ثابت دولت نیز بالا برود . مقایسه ارقام مربوط به سالهای اخیر نشان می‌دهد که سرمایه‌گزاری ثابت در امور اقتصادی (کشاورزی ، آب، برق،صنایع، معادن، حمل و نقل و مخابرات) از سال ۲۵۳۱ تا ۲۵۳۵ بیش از ۴ برابر شد و از ۸۹٫۷ میلیارد ریال به متجاوز از۳۸۶ میلیارد ریال رسید و سرمایه گزاری ثابت در امور اجتماعی (آموزش و پرورش ، بهداشت ودرمان ، عمران شهرها ،تامین مسکن) در همین مدت با نزدیك ۵ برابر افزایش از۴۳ میلیارد ریال به ۱۰۶ میلیارد ریال بالغ گردید . کل‌پرداخت ها از محل اعتبارات عمرانی‌در ظرف همین سالها‌از۱۳۳میلیارد ریال به ۶۴۳ میلیارد ریال افزایش یافت .

افزایش درآمدها

درآمدهای کشور از ۱۰۲ میلیارد ریال در سال ۲۵۲۱به ۱۷۴۴ میلیارد ریال در سال ۲۵۳۵ رسید. این افزایش‌البته عمدتا به علت اعمال حاکمیت مطلق وکامل ایران بر منابع نفتی خود بوده است که به‌همت وابتکار شاهنشاه‌آریامهرصورت گرفت و در نتیجه درآمد دولت را از محل نفتو گاز از ۶۱٫۸ میلیارد ریال در سال ۲۵۲۷ به ۱۳۲۹٫۱ میلیارد ریال در سال ۲۵۳۵ رسانید ، ولی ملت دیگر آن افزایش درآمد های‌مالیاتی است که در همین دوره‌از۵۲٫۶ میلیارد ریال به ۳۳۰ میلیارد ریال بالغ گردید . شك‌نیست که اتکاءبیشتر به درآمد های مالیاتی و توسعه صادرات‌برای ادامه روند اقتصادی نیرومند کشور حائز اهمیت فوق‌العاده است و از هم اکنون مقدمات این امر برپایه رهنمود های شاهنشاه‌با تقویت بیشتر منابع داخلی و تدوین لایحه جدید قانون مالیاتها که به زودی به قوه مقننه تقدیم خواهدگشت فراهم شده است .

اقتصاد جهان

علل ترقی دلار در بورس لندن

لندن - آسوشیتدپرس اقتصادی - گزارش‌های رسیده از بورس و دیگر مراکز پولی معتبر لندن حاکیست که ارزش برابری دلار در برابراکثرارزهای خارجی ترقی کرده است .

باوجود این افزایش نسبی‌سوداگران پول بورس‌ها و مراکز معاملاتی لندن این روزها با حزم و احتیاط فراوان معاملات خود را روی دلار انجام می‌دهند و این امر نشان از بلاتکلیفی معاملات پولی دارد .

سوداگران منتظر روزهای آینده و تثبیت شدن وضع معاملات هستند . بعقیده بسیاری از صاحبنظران پولی و اقتصادی اگر روند افزایش نسبی‌ارزش برابری‌دلار همچنان‌ادامه‌یابددرآنصورت باید منتظر معاملات کلان روی دلار در بورس لندن و سایر مراکز معاملات اروپایی بود .

برخی ازناظران اموربولی‌واقتصادی نیز بنوبه خود اظهار نظر میکنند که اعتقاد قاطع گروهی از سوداگران‌مبنی بر اینکه میزان بهره کوتاه مدت امریکا درآینده نزدیک ممکن است افزایش‌پیدا کند خود موجب ترقی‌دلار دربورس‌ها و مراکز تجاری لندن شده است .

ونزوئلا وآفزایش بهای نفت

نیویورک- آسوشیتدپرس- هفته‌نامه اقتصادی «پترولیوم انتلجنس» چاپ نیویورک در آخرین‌شماره‌خودنوشت: برخلاف کویت و برخی دیگر از کشور های تولید کننده نفت‌ونزوئلا ابدانگران پائین آمدن میزان‌تقاضادر سطح جهانی برای نفت‌های خام سنگین‌تر این کشور نیست . بنوشته این هفته‌نامه ونزوئلا در نظر دارد نه تنها بهای نفت خود را کاهش ندهد بلکه مصمم است ۱۰ تا ۱۵ سنت برای هر بشکه نفت خام سنگین خود مطالبه کند .

به نوشته هفته‌نامه ونزوئلا ازچهار ماهه آخر سال ۱۹۷۷ این افزایش بها را مطرح خواهد کرد .

لازم بیادآوری است که کویت با مشکلاتی در فروش نفت خام خود مواجه گردیده در نظر دارد از قرار هر بشکه ۱۰ سنت بهای نفت‌خود راکاهش دهد . اما ونزوئلا بخاطر معامله‌ها و معاهدات درازمدت خود با امتیازداران قبلی نفت این کشور در نظر داردمیزان تولید خود را در دو هزار و دویست میلیون بشکه در روز تثبیت کند .

انگلستان در بازار مشترك می‌ماند

لندن- آسوشیتدپرس - دیلی‌تلگراف چاپ لندن در آخرین شماره‌خودنوشت صنایع انگلستان با علاقمندی کامل طرفدار باقیماندن انگلیس در عضویت بازار مشترک اروپایی است در بررسی جامعی که نتایج آن در آخرین شماره دیلی تلگراف چاپ شده صاحبان صنایع انگلیس به ماندن‌در بازار مشترک ابراز تمایل فراوان کرده‌اند . آنان اظهار نظر کرده‌اند که خروج انگلستان از عضویت بازار مشترک اروپا به صنایع انگلیس زیان رسانده و از طرفی‌موجب افزایش بیکاری خواهد شد .

در نظرخواهی‌از ۲۱۷ کمپانی‌بزرگ انگلیس ۹۲ درصد به ماندن انگلیس‌در عضویت بازار مشترک اروپا اظهار تمایل کرده‌اند .

وام ابوظبی به افغانستان

ابوظبی - رویتر - در ابوظبی‌اعلام شد که این کشور وامی به مبلغ ۷٫۵ میلیون دلار در اختیار افغانستان قرار داده است. وام مورد نظر را صندوق توسعه اقتصادی عرب در اختیار این کشور قرار داده است .

افغانستان از وام دریافت شده برای پیاده کردن‌پروژه‌مکارخانه نیشکر‌بالکان، استفاده خواهد کرد . وام با شرایط سهل ٤ درصد بهره در سال طی مدت ۱۵ سال بازپرداخت خواهد شد .

مبارزه باملخ بومی

وزارت کشاورزی اعلام کرد که مبارزه با ملخ بومی و مراکشی در ۴۳ هزار و ۱۵۰ هکتار از اراضی کشاورزی مملکت در یکماهه گذشته با موفقیت پایان‌یافت.

در این مدت ۲۹ هزار و ۷۳۰ هکتار از اراضی کشاورزی با موش‌صحرائی در ۶۳۷ هکتار با سن مضر غلات و در ۲۰۹هزار و ۱۸۱ هکتار با کرم ساقه خوار برنج و در ۷۷ هزاره‌ر۹۹ هکتار با آفات پنبه مبارزه شده است .

در سال زراعی جاری

محصول غلات جهان به ۱۱ر۵ میلیارد تن میرسد

بموجب یک گزارش رسمی در چهار سال اخیر ذخیره غلات دنیا با افزایش مواجه شده و بهمین دلیل روندقیمت آن ناپایداربوده‌است ،افزایش محصول و ذخیره غلات بعلت برداشت خوب محصول در سال های اخیر و براساس روش دوبار برداشت در هر سال ذکر شد ه‌است . باتوجه به افزایش تولید انتظار میرود که ذخیره غله در سال جاری بحدود ۵۴ میلیون تن‌برسد. و افزایش‌میزان‌تولید وذخایر گندم در دوسال گذشته‌موجب شد که ناپایداری تامین مواد غذائی که در سال های ۷۴- ۱۹۷۲ وجود داشت تا حدی برطرف شود . در ۱۰ سال اخیر محصول غله دنیا ۵۰در صد افزایش یافته و به ۱ر۵ میلیارد تن رسیده است ، نرخ افزایش تولید غلات در هرسال بطور متوسط برابر ۲ر۹ برآورد گردید، در حالی که رشد جمعیت دنیا ۱ر۹ درصد میباشد .

بالاترین رشد

با توجه‌به‌نرخ رشدمتوسط ۲ر۹ در صد غلات ، بالاترین افزایش را گندم و کمترین‌نرخ رشد را برنج داشته است ، غلات مربوط به علوفه‌دام نیز با نرخ رشد تولید حدود ۲ر۹ در صد مواجه بوده ، ولی تجارت آن در ۱۰ سال اخیر با نرخ رشد ۳٫۸ در صد توسعه یافته است .

تولید جهانی غلات بمیزان زیادی وابسته به وضع تولید غله در اتحاد جماهیر شوروی بوده‌است ، که از آن جمله کاهش تولید اتحاد شوروی در سال های ۷۳ - ۱۹۷۲ و ۷۶-۱۹۷۵ قابل توجه‌است . در این سال ها شوروی ملزم به خرید ۳۰ میلیون تن گندم گردیده و این خریدکلان‌نشان داد که ۲۰ در صد تجارت‌دنیا را تجارت غلات تشکیل میدهد و این مسئله موجب انعکاس شدید در بازار های جهانی‌و قیمت غلات گردید .

باتوجه بارقام تولید محصول در ۷۶ - ۱۹۷۵ انتظار میرود تولید غلات در جهان درسال جاری بمرز ۱۴۷۷ میلیون تن برسد که نسبت به سال ۷۶- ۱۹۷۵ حدود ۱۱۶ میلیون تن افزایش نشان میدهد .

پیش بینی میشود که‌بیشترین افزایش تولید را گندم دارا باشد و حدود ۱۹ در صد نسبت به سال قبل بالارود و به ۴٫۷ میلیارد تن برسد و غلات دامی نیز ۸ در صد افزایش یابد و ۷۱۵ میلیون تن‌برسد.

براساس همین پیش بینی برآورد گردیدکه شوروی‌در سال جاری به رکورد ۲۲۴ میلیون تن‌غله‌برسد ۸۴میلیون تن بیشتر از محصول سال۷۶ -۱۹۷۵ است .

با توجه به حجم تجارت غلات در سال ۷۶ - ۱۹۷۵، برآورد گردیده است که در سال ۷۷ - ۷۶ تجارت گندم۷ میلیون تن کاهش یافته به۶۰ میلیون تن برسد که کمترین سطح مبادلات گندم در ۵ سال اخیر است .

همچنین انتظار میرود که کاهش نسبتا کمی در تجارت غلات دامی بوجودآید ، ولی حجم تجارت برنج پیش بینی میشود که حدود ۱ میلیون‌تن افزایش یافته و بمرز۸ میلیون تن برسد .

درطول برگزاری نمایشگاه بین‌المللی‌تهران

شخصیت‌های مهم اقتصادی چند کشور جهان بتهران می‌آیند

★ پنجمین نمایشگاه بین‌المللی تهران‌فردا گشایش خواهد یافت

علی طالقانی

گروهی از شخصیت های برجسته اقتصادی‌جهان و چند هیات مهم بازرگانی از کشور های مختلف جهان در طول برگزاری پنجمین نمایشگاه بین‌المللی تهران به ایران می آیند .

امروز اعلام شد : معاون نخست‌وزیرجمهوری دموکراتیك آلمان ، وزیر اقتصادو دارائی چکسلواکی و معاون مجلس آلمان فدرال در رامس هیات‌هائی برای شرکت ودیدار ازپنجمین نمایشگاه بین‌المللی‌تهران ،در طول برگزاری این نمایشگاه بازرگانی ، به ایران خواهند آمد .

مذاکرات بازرگانی

معاون و مشاور وزیر بازرگانی خارجی بلغارستان ، وزیرعلوم آموزش اطریش ، معاون اتاق بازرگانی و اقتصادی اطریش ، و رئیس گروه بانکهای« اینتر آلفای» ایتالیا نیز از دیگر شخصیت های مهم اقتصادی کشور های مختلف شرکت کننده در پنجمین نمایشگاه‌بین المللی تهران هستند که‌برای شرکت در این‌نمایشگاه و انجام مذاکراتی‌با مقامات‌ایرانی به تهران خواهند آمد .

علاوه براین، چندین هیات مهم اقتصادی و بازرگانی و نمایندگان ٤٣ کشور شرکت کننده در نمایشگاه نیز در طول ۱۳ روز برگزاری این نمایشگاه برای‌انجام مذاکرات و معاملات بازرگانی با تجارو صاحبان صنایع ایران درتهران خواهند بود .

پنجمین نمایشگاه بین‌المللی تهران روزدوشنبه فروداگشایش خواهد یافت .

اظهارات مدیر عامل

علی طالقانی رئیس هیات مدیره و مدیر عامل سازمان نمایشگاههای‌بین‌المللی‌دیروز در یک مصاحبه مطبوعاتی و رادیو تلویزیونی گفت : پنجمین نمایشگاه بین‌المللی تهران با شرکت ٤٢ کشور شرکت کننده در محل دائمی نمایشگاهها از فردا الی۹مهر ماه برگزار می گردد . این نمایشگاه علاوه‌بر نمایش هزاران نوع کالا در زمینه های گوناگون‌وخدمات‌مختلف فرهنگی، اجتماعی،اقتصادی، پیشرفتها و تحولات علمی و صنعتی و هنری کشور های شرکت کننده را بنحو چشمگیری بدیدار کنندگان معرفی می‌کند

کشورهای شرکت‌کننده

مدیر عامل سازمان نمایشگاه های بین‌المللی سپس به ذکر تعدادی از اسامی کشورهای شرکت کننده پرداخت وگفت کشورهای شرکت کننده در پنجمین نمایشگاه بین‌المللی عبارتند ازافغانستان، امریکا، اطریش، بنگلادش ، بلژیک ، برزیل، بریتانیا ، بلغارستان، کانادا ، چکسلواکی ، شیلی، دانمارک، جمهوری فدرال آلمان ، عراق ، ایتالیا، ژاپن، کویت، مغرب، نپال، گابون، مجارستان، هند، اندونزی ، هلند،نروژ، پاکستان،فیلیپین، لهستان، رومانی ، جمهوری کره،اسپانیا،سوئد، سوئیس، تایلند، ترکیه، امارات متحده عربی.این‌کشورهادرمساحتی برابر با۱ میلیون‌و ۳۰۰هزار متر مربع تولیدات خودرا به نمایش خواهند گذاشت، در بین کشور های مذکورشیلی و «ار.سی.دی» برای‌نخستین مرتبه‌درنمایشگاه‌های‌بین‌المللی تهران شرکت کرده‌اند جمهوری آلمان فدرال نیز با ۵۵۰۰ مترمربع‌سالن و ۱۰۰۰ مترمربع‌فضای‌بازنمایشگاهی، بزرگترین کشور شرکت‌کننده در این نمایشگاه است و کشورهای‌شوروی، انگلستان، امریکا و لهستان به ترتیب پس‌از جمهوری آلمان‌فدرال قرار دارند .

کنفرانس نمایندگان

طالقانی سپس اضافه کرد: درپنجمین نمایشگاه بین‌المللی تهران بالغ بر۳۰۰ واحد تولیدی ، بازرگانی وخدماتی ایرانی‌ازبخش دولتی‌وبخش خصوصی شرکت دارند . سازمان گسترش و نوسازی صنایع ایران و خدمات‌بیش از ۱۴۰ واحد صنعتی‌را در محوطه‌ای‌بمساحت ۵۰۰۰متر مربع بدیدار کنندگان معرفی می‌کند .

مدیر عامل سازمان نمایشگاه های ایران در پایان سخنان خود گفت : دراین نمایشگاه حدود ۱۵۰۰ شرکت خارجی نیز شرکت دارند . ضمنا در تاریخ ۵ و ۶ مهر ماه ۲۵۳۵ کنفرانس بازرگانی ایران توسط‌وزیربازرگانی‌گشایش خواهد یافت . ورودیه برای بازدید کنندگان صبح ها ۵۰ ریال و بعد ازظهرها ۲۰ریال خواهد بود . ساعات بازدید صبحها از ساعت ۱۰ تا یک بعد ازظهر و عصرهاازساعت ۲تا۷ بعد ازظهر خواهدبود. درداخل‌نمایشگاه یکسرویس منظم بازدیدکنندگان رابه‌نقاط مختلف انتقال خواهد دادو شرکت واحدازه نقطه‌تهران مسافرین‌نمایشگاه‌رابنمایشگاه خواهد بود .

مجله جوانان امروز درسراسر کشورمنتشرشد

انجمن ادبی‌سخن‌سنج فردوسی هرهفته روزهای دوشنبه از ساعت ۷ الی ۹ بعدازظهر دائر است
حاج‌اسدالله طوفانیان

برنامه حرکت کشتیهای
خطوط کشتیرانی ملی آریا
آریا
ARYA
دریای سرخ/خلیج فارس

	آریا مرمر	آریا ماد
سولز	۷ سپتامبر	۷ سپتامبر
جده	۱۱سپتامبر	-
دمام	-	۱۵سپتامبر
خرمشهر	۲۰سپتامبر	۲۰سپتامبر

آفریقای جنوبی/خلیج فارس

	آریاراد	آریانوش
دوربان	۶ سپتامبر	۲۶سپتامبر
خرمشهر	۲۸سپتامبر	۱۸ اکتبر

اروپا/خلیج فارس

	آریاکیش	آریاتاب	آریا زر	آریارستاخیز	آریا گوهر	آریاپاس	آریااختر
آنتورپ	-	۲۴/۸	۳۱/۸	۸/۹	۱۴/۹	۳۰/۹	۲۲/۹
رتردام	۱۶/۸	-	-	-	۱۱/۹	۲۷/۹	-
برمن	۱۹/۸	۲۶/۸	-	۱۰/۹	۱۷/۹	۱۶/۹	۲۴/۹
هامبورگ	۲۳/۸	-	۵/۹	۱۳/۹	۲۰/۹	۱۴/۹	۲۷/۹
لندن	-	۶/۹	-	۲۰/۹	۲۴/۹	-	۵/۱۰
لیورپول	۲/۹	-	۱۴/۹	-	-	۲۱/۹	-
دانکرک	۷/۹	-	-	-	۲۳/۹	-	-
گوتنبرگ	-	-	-	-	-	-	۳۰/۹

بعلاوه سفرهای ماهانه از اسپانیا ، جنوب فرانسه و ایتالیا

ژاپن ، خاور دور / خلیج فارس

	آریا شهاب	آریا امید	آریا سان	آریا ناز
اوزاکا	-	۲ سپتامبر	-	-
کوب	۱۴اکتبر	-	۲۴سپتامبر	۱۰سپتامبر
ناگویا	۲۲اکتبر	۱ سپتامبر	۲۹سپتامبر	۲۰سپتامبر
یوکوهاما	-	۲۸ اکتبر	۱۰ اکتبر	۱۵سپتامبر
کاشیما	-	۲۱اکتبر	-	-
نی هاما	۲۸اکتبر	۶ سپتامبر	۱۸سپتامبر	-
شی موزو	-	-	-	-
کیلانگ	۲سپتامبر	۱۳سپتامبر	-	۲۴سپتامبر
هنگ‌کنگ	۱۰سپتامبر	-	-	-
سنگاپور	۱۰سپتامبر	-	-	-

آمریکا /خلیج فارس

	آریاروز	آریا ...ز
بندرآرتور	۱۹/۹	-
نیواورلین	۲۰/۹	۱۲/۱۰
هوستون	۲۳/۹	۱۷/۱۰
پالتیمور	۳۰/۹	۲۰/۱۰
نیویورک	۱/۱۰	۱۸/۱۰

تهران ـ کشتیرانی‌ملی‌آریا ـ خیابان‌شاه‌عباس، شماره ۱۲۷، صندوق پستی شماره ۳۵۳ تلفن ۶ ـ ۸۳۳۰۶۱
KHANEH AGAHIE

از ۲ شعبه بانک صادرات در تهران

یک میلیون و یکصد هزار تومان دزدیده شد

طی یك هفته از دو شعبه بانك صادرات در تهران یك میلیون و یکصد هزار تومان پول نقد سرقت شد

دزدان پس‌از سوراخ کردن دیوار یك ساختمان نیمه تمام به‌یك‌فرش فروشی رفتند و باایجاد دوسوراخ به بانك راه یافتند

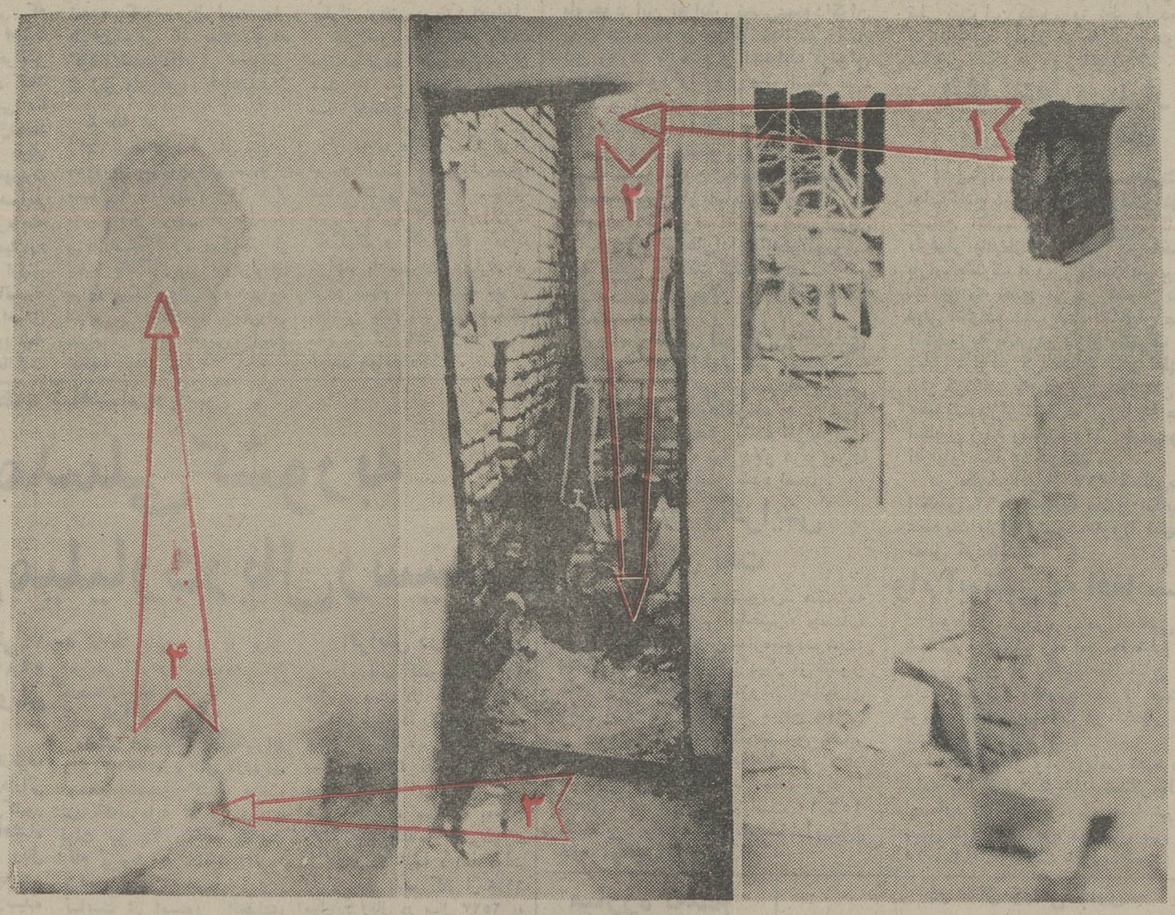

دزدان‌با سوراخ کردن دیوار دو بانک یکمیلیون‌و یکصد هزار تومان پول نقد دزدیدند.

اولین دستبرد هفته‌گذشته صورت گرفت و دزدان در خیابان دماوند بشعبه بانک صادرات رفتند و پس از سوراخ کردن دیوار بانک داخل آن شده با دیلم و وسایلی که همراه داشتند صندوق بانک را باز کرده موجودی بانک را کهیکصد هزار تومان بود دزدیدند.

دومین دستبرد بین روز های پنجشنبه‌و جمعه‌صورت گرفت.

دزدان از دو روزتعطیل استفاده کرده با طرح نقشه قبلی و شناسائی محل‌ببانک صادرات واقع درسرآسیاب دولاب دستبرد زدند.دزدان بانک ابتدا وارد ساختمان نیمه تمامی شدند که جنب بانک صادرات است، پس‌از سوراخ کردن دیوار وارد مغازه فرش فروشی مجاور بانک شدند و محلی را که در پستوی مغازه است برای داخل شدن ببانک سوراخ کردند.

در این لحظه چون به پشت قفسه داخل بانک برخورد کردند، ناگزیر در داخل مغازه سوراخ دیگری ایجاد کردند و وارد بانک شدند. دزدان در اینموقع برق بانک را قطع کردندتا زنگ خطر بانک را از کار انداخته باشند. سپس گاو صندوق بانک را با دیلم و مته و وسائلی که همراه داشتند باز کرده موجودی صندوق را که یک میلیون تومان بود برداشتند.

دزدان‌مجددا بداخل‌مغازه فرش فروشی رفته گاو صندوق مغازه را نیز باز کرده محتویات آنرا نیزبا خود بردند، پس از سرقت وسائل و ابزار کار خودرا در محل گذاشته متواری شدند. در تحقیقاتی که بعمل آمد معلوم‌شد این‌شعبه شبها فقط یک نگهبان دارد ولی روزها کسی در بانک نگهبانی نمی‌کند.

کارکنان مغازه فرش فروشی نیز گفتند امکان دارد دزدی در روز انجام گرفته باشد، چون دوروز تعطیل بوده و سارقین از این فرصت استفاده‌کرده‌اند.

صبح دیروز جریان‌سرقت بانک سرآسیاب دولاب به ماموربن پلیس اطلاع داده شد و تحقیقات برای یافتن دزدان آغاز شد.

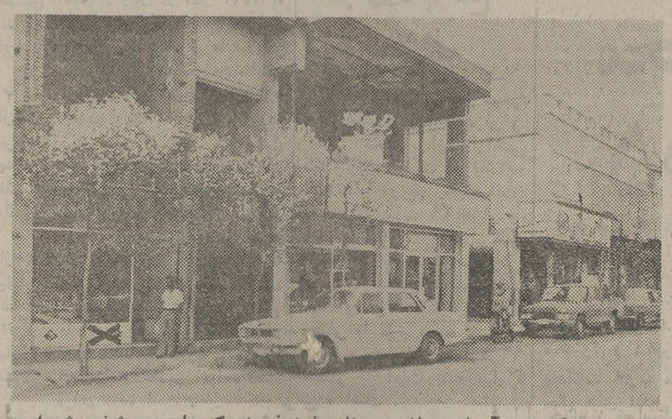

شعبه بانک سرآسیاب‌دولاب و مغازه فرش‌فروشی‌که با × مشخص‌شده‌است در عکس‌دیده میشود.دزدان‌از این مغازه به شعبه بانک راه یافتند.

۱ـ فلش شماره۱سوراخی است که ابتدا برای ورودبه فرش فروشی کنده شد.

۲ـ فلش شماره ۲ نشان دهنده مسیری است‌که‌دزدان از سوراخ کنده شده به مغازه فرش فروشی داخل شدند.

۳ـ فلش شماره ۳ راهی است که دزدان پس از برخورد با قفسه مجبور شدند سوراخ دیگری حفر کنند.

٤ـ فلش شماره ٤سوراخ دوم را نشان میدهد. از این سوراخ دزدان به شعبه بانک راه یافتند.

جنسیت اسکلت پیداشده درشیراز «مرد» اعلام‌شد

شیراز ـ خبرنگار اطلاعات: **در پی کشف یکاسکلت در شیراز پزشکی قانونی شیراز جنسیت آنرا که دو روز پیش در ساختمان نیمه کاره‌ای در خیابان انوری از زیرخاک‌پیدا شد مرداعلام کرد.**

ماموربن اداره آگاهی شیراز نیز تلاش وسیعی را برای شناسائی مقتول ،متهم یا متهمین به قتل آغازکردند. دکتر صادقی و دکتر یثری پزشکان اداره‌پزشکی قانونی شیراز پس از معاینه‌اسکلت اعلام داشتند که‌اسکلت‌متعلق به مردی در حدود ۱۸ تا ۳۰ ساله می‌باشد و وی را با طناب خفه کرده‌اند. از پوسیدگی اسکلت پیداست‌که بیش از یکسال از وقوع قتل می‌گذرد ولی به علت رطوبت خاکهائی که بر روی جسد انباشته شده‌بود اسکلت تازه مانده است.

بدستوربازپرس دادسرای شیراز ماموربن آگاهی پیرامون این جنایت و شناسائی مقتول ، متهم یا متهمین به‌قتل‌تلاش‌گسترده‌ای را آغاز کردند.

برای قمه کش باسابقه کیفرخواست صادرشد

صبح دیروز دادیارتحقیق شعبه ٤ دادسرای تهران کیفرخواستی علیه «محسن» معروف به «محسن‌سگ‌سیاه» صادر کرد. این‌کیفرخواست با توجه به مدارک و اسناد موجود دریروندکه‌نمایشگر میزان شرارت و قانون‌شکنی متهم میباشدصادر شده‌است.

محسن معروف به سگ سیاه ۲۱ ساله که از مدتها قبل تحت تعقیب بود ، در تاریخ ۲۵ دیماه ۲۵۳۶ در حالیکه در یکی از خانه‌های محله بدنام مشغول خوش‌گذرانی بودتوسط ماموران انتظامی دستگیر شد . در پرونده اتهامی وی موارد متعددی از شرارت ، باج ـ گیری و قمه‌کشی وجود دارد .

وی فقط در مدت یکسال قبل از دستگیری اقدام به ٥ فقره باج‌گیری و قمه کشی کرده است .

در روز ۱۵ بهمن سال ۲۵۳٤ هنگامی که ماموران گشت کلانتری ۱۳ تهران در خیابان بوذرجمهری مشغول گشت بودند متوجه شدندو نفر سرنشینان یک اتومبیل قصد ربودن دو دختردانش آموز را که از مدرسه به خانه میرفتند دارند .

ماموران خود را به دخترها رساندند وسرنشینان اتومبیل به‌قصدفرار اتومبیل را به حرکت درآوردند . یکی از سرنشینان اتومبیل‌به دام افتاد و سرنشین دیگر که «محسن سگ سیاه» بود فرار کرد .

با تلاشی که ماموران کردند موفق شدند وی را دستگیر کنند. قاضی تحقیق شعبه یک دادسرای تهران نیز برای محسن ودوستش قرار صادر کرد و متهمان پس از سپردن وثیقه آزاد شدند . در فاصله آزادی محسن و دستگیری مجدد ، نامبرده چند فقره جرم‌دیگر نیز مرتکب شد . از جمله اتهامات «محسن» شکایتی است که شخصی به نام «حسین ـ م » علیه وی به مقامات انتظامی تسلیم کرد . شاکی مدعی شده است که محسن با قمه بوی حمله کرده است .

برای سازندگان آبلیموی تقلبی کیفرخواست صادرشد

در قانون ۲ تا ٥ سال زندان برای تقلب‌درموادخوراکی پیش بینی شده است

صبح دیروز دادیار دادسرای تهران‌کیفرخواست تنظیمی علیه سازندگان و فروشندگان آبلیموی تقلبی‌را صادر کرد .

چهار نفر بنام محمدفضلی ٤٦ ساله ، ابراهیم محقق۲۳ ساله ، اسماعیل محقق ٤٦ ساله و محمد رضا پاکدل ۳۰ ساله متهم هستند که دست به تهیه‌و توزیع‌آبلیمو و گلاب و رب انار تلقبی زده‌اند .

اولین‌بار در تاریخ ۲۰دی ماه سال ۲۵۳۵ ماموربن موفق شدند مقدار زیادی آبلیموی تقلبی را کشف‌کنند و در پی آن چند نفر در تهران و مشهددستگیرشدند. پس از مدتی در تیر ماه ۳٦ نیز ماموران موفق به‌کشف مقدار دیگری آبلیمو ، رب انار و گلاب تقلبی شدند که با برچسب مارکهای مشهور بفروش میرسید .

در کیفرخواست تنظیمی‌به ماده ۲ ناظر به بند ۱ و ۲ و ۳ قانون مواد خوراکی و آرایشی استناد شده‌است که در آن برای جرایمی از این قبیل ۲ تا ٥سال‌زندان درجه ۲ جنائی تعیین شده است .

زنی راکشتندودر بیابان گذاشتند

بعد از ظهر دیروز به ماموران پاسگاه ژاندارمری «ازگل» اطلاع داده شد که زن ٥۰ ساله‌ای درحالیکه از چند ناحیه بدن آسیب دیده در نزدیکی پل جاده لویزان بحال اغماء افتاده است .

ماموران پاسگاه «ازگل» پس از اطلاع از این‌حادثه خود را به محل رساندند و مشاهده کردند زنی نیمه‌جان با چادر زمینه مشکی گلدار در کنار جاده افتاده و قادر به تکلم نیست . ماموران زن را به بیمارستان رضا پهلوی شمیران انتقال دادند ولی بعلت آسیب دیدگی شدیدبین راه بیمارستان درگذشت .

ماموران همچنین موضوع را باطلاع بازپرس کشیک دادسرای تهران رساندند .

دکتر هادی‌حق‌اندیش‌بازپرس کشیک از ماموران پاسگاه خواست در مورد چگونگی این حادثه از ساکنان منازلی که در آن‌حوالی است‌تحقیق بیشتری شود . جسد زن‌که مجهول‌الهویه است برای تشخیص علت مرگ به اداره پزشکی قانونی انتقال داده شد . تحقیقات در مورد چگونگی این حادثه ازسوی ماموران پاسگاه ژاندارمری ازگل ادامه دارد .

پول ۲ نفر رادر خواب دزدیدند

دو جوان دست‌وپای دو نفررا که در خواب‌بودند بستند و پولهای آنها را دزدیدند

دست وپای دو نفر را در خواب بستند وپولهایشان را سرقت کردند

پنج‌شنبه شب‌دو نفر بنام‌ستار بلوچی و محمد بلوچی به پاسگاه ژاندارمری تهران‌پارس رفتند ومدعی‌شدند هنگام‌خواب چند جوان از تاریکی شب استفاده کرده پس ازبستن‌دست وپای آنها کلیه پولهایشان را که مبلغ چهار هزار تومان‌بود سرقت‌کردند.با اطلاعات‌بیشتری که این عده در اختیارمو‌وران پاسگاه ژاندارمری گذاشتند ، ماموران دو جوان را که آقا جمال امیری و محمد رضائی نام دارند دستگیر کردند و به دادسرای تهران فرستادند.

دعوای ۲ همسایه

صبح دیروز زن‌جوان۲۸ ساله‌ای به نام‌خدیجه‌خدابنده درحالیکه دچار سوختگی شدید در صورت شده بود، با همان حال به دادسرای تهران مراجعه کرد تا علیه همسایه خود که موجب سوختگی وی شده شکایت کند .

خدیجه که در خانه‌ای در بازار آهنگران زندگی میکند گفت ، همسایه‌ام پیت حلبی خالی بنزین را بمن داد و گفت آنرا آتش بزنم . منهم که نمی‌دانستم درون پیت‌چه بود کبریت روشن را به در پیت نزدیک کردم و ناگهان حالتی مثل انفجار بوجود آمد وصورتم سوخت.هاجر همسایه خدیجه نیز گفت ، درون پیت مقداری چسب بود. من میخواستم آنرا با آب گرم شستشو کنم ولی خدیجه با آتش زدن پیت حلبی موجب‌سوختن‌صورت خود شد .

مریم ، در بازپرسی مجدد برای اثبات رابطه‌اش با داریوش ازشهود نام برد

صبح دیروز بازپرس شعبه ۷ بازپرسی دادسرای تهران «مریم» را که باتهام اسید‌پاشی بر روی داریوش خوانده در بازداشت به‌سر میبرد ، برای تحقیقات‌بیشتر به بازپرسی احضار کرد . در بازپرسی «مریم» همه گفته‌های داریوش را مبنی‌بر اینکه هیچگونه رابطه‌ای‌بین داریوش و مریم وجود نداشته تکذیب کرد و گفت ، من با داریوش رابطه کامل داشتم و حتی برای اثبات این ادعا شهودی نیزدارم. مریم گفت ، میتوانم‌ازنگهبان و مستخدمین ساختمان ۱۲ طبقه‌ای که داریوش درطبقه دوازدهم آن زندگی می کند نام ببرم که شاهد رفت‌وآمد های همیشگی من به خانه داریوش بودند .

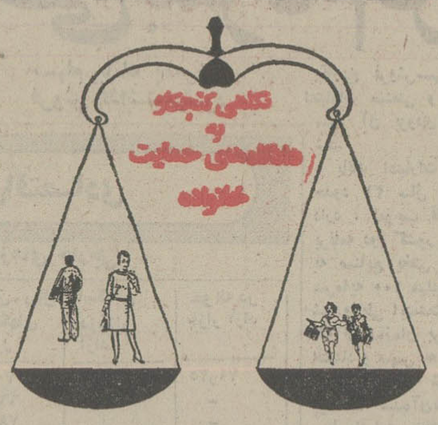

حادثه همیشه مرگ،قتل، آتش وخون نیست، گسستن زنجیرهای همبستگی نیز حادثه‌ای است گاه غم‌انگیزتر از مرگ وقتل...

این گسستن هامرگ احساس، مرگ دوست داشتن و مرگ روباهاست

قصه‌های طلاق قصه‌های یك‌حادثه نیست، بلکه انباشته‌ای از حادثه‌هااست که بصورت غده‌ای درآمده ، میشکافد وخود نمائی میکند.

دادگاه های حمایت خانواده نیز صحنه‌های نمود این رویدادهای‌غم‌انگیز است،به‌نام طلاق ...

باز هم نمونه‌هائی ازاین وقایع وحقایق زندگی رابدون نام قهرمانان آن بنظر شما میرسانیم :

مرد عصبانی

پاهای مرد بدجوری سوخته بودو معلوم بود از نگاه های تقریبا دلسوزانه مردم ناراحت است .یکنار زنی که همراهش بود رفتم، دلش نمی خواست اسمش را بگوید، منهم‌اصراری نداشتم .فقط علت آمدنشان را به‌دادگاه پرسیدم گفت :

ـاین مرد که حالا روی صندلی نشسته‌وپاهای‌سوخته‌اش بیننده را افسرده میکرد، ۱۵ سال قبل از پاکستان به‌ایران آمد، مهندس بود و در یك شرکت ساختمانی کار میکرد، بطور اتفاقی باهم آشنا شدیم و بعد از چند ماه معاشرت حس کردم‌خیلی دوستش دارم ، اوهم گاهگاهی بطور غیر مستقیم با من از عشق می‌گفت و بالاخره یك روز اعتراف کرد که بدون من نمی تواند در ایران باشد، اوایل خانواده‌ام با این وصلت مخالفت میکردندولی من که‌دختر مستقل و تحصیلکرده‌ای بودم‌با منطق خود توانستم آنهارا راضی به‌این امر کنم، با هم ازدواج کردیم و زندگیمان شروع‌شد. مرد خوب و مهربانی بود ولی بعضی روزها بدون جهت‌عصبانی میشد و بسرم فریادمیکشید . یکروز وادارش کردم علت عصبانیت های بیموردش را بگوید ، او گفت که در یك سانحه هوایی اعصابش ناراحت شده است ،حرفش راپذیرفتم و از آن‌روز بیشتر مراعات حالش را میکردم ، او هم کم کم‌بهتر شد، تا این که چند ماه پیش یکروز که برای بازدید ، سر ساختمان نیمه کاره‌ای رفته بوده لباس هایش آغشته به قیر شد، باناراحتی بخانه آمد و از باك ماشین‌بنزین بیرون آوردوریخت روی لباس های قیری ، هرچه گفتم بنزین سفید پاك کننده قیر است قبول نکرد و آنهارا برد حمام، توی آشپزخانه‌بودم که‌یکمرتبه صدای بچه ها را شنیدم که فریاد میزدند،مامان بابا سوخت ، بسرعت خودم را به حمام رساندم . شعله های آتش از داخل حمام زبانه می‌کشید ، خودش را بهر طریقی بود بیرون انداخت و من‌باکمك همسایه ها او رابه بیمارستان رساندم ،تمام بدنش سوخته‌بود و در آنجا فهمیدم که کلیدبرق حمام اتصالی داشته‌و باعث‌آتش گرفتن لباس های بنزینی شده است . دو ماه شب‌و روز بالای سرش بودم و تنهایش نمی ـ گذاشتم ،ولی وقتی ازبیمارستان بخانه آمد، رفتارش بکلی‌عوض شده بود، مرتب فریاد میزدو فحش میداد، بچه‌ها را کتك میزد و یا کوچکترین حرفی ساعت‌ها با من قهر بود،روزبروز حالش بدتر شدو من هرچه‌سعی کردم در مقابلش خونسردباشم نتیجه‌ای نبخشید تا این که دکتر معالجش بمن گفت تنها راه نجات اینست که از او طلاق بگیری ، زیرا حال اوبدتر ازاین خواهد شدو برای بچه‌ها و خودت هم بودنش در خانه خطرناك است ، من با این که هنوز هم دوستش دارم و پدر بچه‌هایم است بخاطر خودش و بچه‌ها مجبور هستم از او طلاق بگیرم.

مرد از دور مارانگاه میکرد، گویا حس کرده‌بود که زنش ماجرای زندگیشان را برایم تعریف میکند . حالت بی‌تفاوت ولی عصبی داشت .وقتی این زوج نزد قاضی رفتند منهم به دنبال ماجرای دیگری رفتم .

مرگ موتوسیکلت‌سوار

عسگر عبداله‌پور (مقتول)

آذر شهر ـ خبرنگاراطلاعات

در یک حادثه رانندگی‌که در ۲ کیلومتری آذرشهر روی داد جوان ۲۸ساله‌ای بنام عسگر عبداله‌پورمعروف به «عسگر شراب» کشته‌شد.

حادثه براثر تصادف موتوسیکلتی که عسگر عبداله‌پور سوار بر آن بود با یک اتومبیل وانت به رانندگی میر عبدالوهاب طاهریان روی داد . وانت مزبور وانت دیگری رایدك می‌کشید . در این حادثه عسگر عبداله‌پور کشته شدو شخصی بنام جعفر رشیدی‌که بر ترك موتور سوار بود بشدت مجروح گردید و به بیمارستان آذرشهر انتقال یافت .

کشف ٤۹ کیلو گرم تریاك

مشهد ـ خبرنگار اطلاعات : **ماموران پاسگاه ژاندارمری سبزوار از ۲ قاچاقچی‌مقدار ٤۹ کیلو و یکصد گرم تریاك بدست آوردند .**

قاچاقچیان که میرزاعلی باخیراتی و حسین غضنفری نام دارند هنگامیکه در ٦ کیلومتری سرخرو سبزوار در حرکت بودند مورد سوء ظن ماموران قرار گرفتند و در بازرسی بدنی از آنان مقدار ٤۹ کیلو و یکصد گرم تریاك بدست آمد.

مالك ومستاجر درشورای داوری

روز گذشته حوزه ٦ شورای داوری شکایت یک موجر و مستاجر را کدخدا منشانه حل کرد .

برار خزلی از مستاجر خود بنام «علی ـ ق»شکایت کرد که مدت سه سال است مال‌الاجاره خود راتپرداخته و خانه استیجاری را تخلیه نمی‌کند .

مستاجر نیز ادعا کردکه مال‌الاجاره هر ماه پرداخته است ولی بنا بر اعتمادی که به موجر داشته رسید نگرفته است. سرانجام پس از میانجیگری‌اعضای‌شورای داوری صاحبخانه ازشکایت خود صرفنظر کرد وپرونده مزبور باین ترتیب خاتمه یافت .

مستاجر در پایان‌گفتگوها و پس از بسته شدن‌پرونده به خبرنگار ما گفت، ملاحظه کردید که حق با من بود و آقای صاحبخانه میخواست ۳ سال مال‌الاجاره‌ای را که گرفته است دوباره از من بگیرد یا اینکه خانه‌اش را تخلیه کنم . اینستکه به همه خوانندگان روزنامه توصیه می‌کنم اگر صاحبخانه آنها برادرشان هم هست ازگرفتن رسید درمقابل پرداخت مال‌الاجاره غفلت نکنند .

راننده وسرنشین وانت بار درآتش سوختند

احمد کمالی

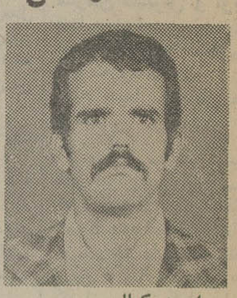

عبدالحسین حاج ربیعی

سیرجان ـ خبرنگار اطلاعات در یک حادثه رانندگی که در کیلومتر ۲۸جاده‌سیرجان ـ بندر عباس روی داد یک اتومبیل وانت آتش گرفتو دو تن از سرنشینان آن در میان شعله‌های‌آتش‌سوختند.

وانت نیسان ۸۷۷۵۹ تهران ـ م به رانندگی عبدالحسین حاج ربیعی(۲۲ ساله) هنگام عبور از جاده سیرجان ـ بندر عباس بعلت نامعلومی از جاده منحرف شد و پس از برخورد با کنار یک پل آتش گرفت .در این حادثه راننده وانت و شخصی بنام احمد کمالی (۲۰ ساله) درمیان‌شعله های آتش سوختند . همچنین‌دو سرنشین دیگر وانت که در قسمت عقب آن قرارداشتند به بیرون پرتاب شدند و از حادثه جان سالم بدربردند.

محاکمه متجاوز به دختر امریکائی سری برگزار شد

صبح دیروز دادگاه شعبه یک جنائی مرکز محاکمه مردی را که متهم است یک دختر امریکائی را باتومبیل خود برده و به وی تجاوز کرده است آغاز کرد .

متهم که در یکی ازآژانس های کرایه اتومبیل کار می کرد با استفاده از آشنائی قبلی که با دختر آمریکائی داشت او را سوار اتومبیل کرد و با خود برد .

این محاکمه سری انجام گرفت و ساعت یک بعد از ظهر دیروز دادگاه تنفس اعلام کرد . دنباله محاکمه امروز برگزار شد .

گوی قرمزیاگوی آبی؟

دفتر هنری هنرمندان تلفن ٦۳۸۸۰۷ روبرت

KHORRAM WORLD

ستار
درکاباره جزیره
شهره
درکاباره جزیره
شهرام
درکاباره جزیره
وبا معرفی
برناگه‌لی
و
جودت
یوسل
مشهورترین خوانندگان کشور ترکیه
دنیای خرم کیلو متر ٤ اتوبان تهران کرج
تلفن ۱۲ـ۹٤۱۷۱۱

تبریکات

جناب آقای علیمحمد قاسمی
انتصاب جنابعالی را به ریاست منطقه‌ای آموزش و پرورش بوئین‌زهرا از صمیم قلب تبریک عرض مینمایم .
محمد فدائی
آ_۹۰۲۷

جناب آقای محمد سواد کوهی
انتصاب شایسته جنابعالی بریاست دادگاه بخش ۹۱ تهران را صمیمانه تبریک عرض میتمائیم.
آمل ـ حاج حسین ملوك زاده و بانو ـ رحمت‌اله ملوك زاده .
آ_۵۹۰۳

دوست‌عزیز وارجمندم‌جناب آقای دکترایران‌پناه
انتصاب شایسته جنابعالی را بریاست دانشگاه کرمان تبریک عرض نموده، توفیق روز افزون آن جناب را درراه خدمت به شاهنشاه آریامهر و میهن عزیز ازدرگاه خداوند بزرگ مسئلت دارم .
دانشکده حقوق و علوم سیاسی دانشگاه تهران ـ قهاری

کودکستان نقش تربیت
به اطلاع اولیاء محترم میرسانند‌که برای ثبت نام کودکان خود می‌توانند همه روزه از ساعت ۹الی۱۲صبح و۳ الی۷ بعدازظهر به‌دفتر موسسه مراجعه فرمایند.
نشانی : بالای سه‌راه‌ضرابخانه‌ـ‌خیابان کتابی ـ خیابان سام کوچه سلامی تلفن ۲۳٦٤۳۳

مجالس ترحیم

بسمه تعالی

درگذشت عالم بزرگوار حجت‌الاسلام آقای سید محمد علی تهامی راکه از دوستان صمیمی آیت‌ا.... والد بودند باطلاع می‌رساند. مجلس فاتحه‌ایشان روزدوشنبه۲۸شهریور ازساعت ٤ الی٦ بعداز ظهر در مسجد فیلسوف‌الدوله اول بازار تهران منعقد. امید است آقایان محترم بالخصوص علماء اعلام دامت برکاتهم شرکت فرمایند .

ابو القاسم فلسفی تنکابنی

آ_۹۰۸۱

با اندوه فراوان درگذشت همسر و پدر عزیزمان سرکار سرهنگ بازنشسته **نعمت‌اله امجدی** را باستحضار فامیل و دوستان می‌رساند مجلس ترحیم زنانه ومردانه از ساعت ١٦ الی ١٨ روز سه‌شنبه بیست ونهم شهریور ماه در خانقاه صفی علیشاه منعقد خواهد بود .

ماه‌منیر (امجدی)، مسی، گیتی، نادر، مریم، گیتاامجدی.

آ_۹۰۵۵

با اندوه فراوان درگذشت برادر عزیزم سرکار سرهنگ بازنشسته **نعمت‌اله امجدی** را باستحضار می‌رساند مجلس ترحیم ازساعت ١٦ الی ١٨ روز سه‌شنبه بیست‌ونهم شهریور ماه در خانقاه صفی علیشاه منعقد خواهد بود .

بدری امجدی

آ_۹۰۵۷

عموی بزرگوارمان سرکار سرهنگ بازنشسته **نعمت‌اله امجدی** برحمت ایزدی پیوست مجلس ترحیم آن مرحوم روز سه‌شنبه بیست ونهشهریور ماه ازساعت١٦ الی ١٨درخانقاه صفی علیشاه منعقد است .

سیروس امجدی، فرخ امجدی، شاهرخ امجدی ، دکتر علی امجدی، فرهاد امجدی .

آ_۹۰۵۹

خانواده‌های امجدی، بهزادی، مهرورزان ، جنانیان، مصطفوی، اسفندیاری، عالمی، نوری اسفندیاری ، ناصرزاده، شفیع، کامرانی، قاجار دولو، دفتری، صادق‌زاده ، دادستان، خسروی، ارجمندی .

با نهایت تاسف وتاثر درگذشت سرکار سرهنگ بازنشسته **نعمت‌اله امجدی** را باطلاع فامیل ودوستان می‌رساند مجلس ترحیم زنانه ومردانه ازساعت ١٦ الی ١٨ روز سه‌شنبه بیست ونهم شهریور ماه درخانقاه صفی علیشاه برگزار خواهدشد.

آ_۹۰۶۱

اطلاعات_ مصیبت وارده را بخانواده‌های عزادار بویژه بازماندگان آنمرحوم تسلیت میدهد .

باکمال تاسف فوت ناگهانی دوشیزه **ناهید افشاری** دختر آقای نصرت‌الله افشاری بازنشسته وزارت کشور را به اطلاع خویشاوندان ودوستان وآشنایان می‌رساند .

مجلس ترحیم مردانه از ساعت ٤تا٦ بعد از ظهر روز سه‌شنبه۲۹ر٦ر۳٦درمسجد لولاگر، واقع‌درخیابان‌آذربایجان جنب چهل متری نواب تشکیل خواهد بود .

خانواده‌های : افشاری، نجیب، فاضلی، نعمتی، جامعه، بخنگی، احمدی وسایر خانواده‌های وابسته .

آ_۹۰۲۹

اطلاعات ـ به خانواده‌های عزادار بویژه بازماندگان تسلیت می‌دهد .

بدینوسیله فوت جانگداز و ناگهانی برادر ارجمند خود **نورالله قاسمی** فرزندحاج‌نصرالله شهرکردی کارمندبازنشسته وزارت دارائی را باطلاع عموم فامیل و دوستان و آشنایان و همشهریهای گرامی می‌رساند مجلس ترحیم آن مرحوم روز دوشنبه ۲۸ر٦ر۳٦ در مسجد سید اصفهان از ساعت ۸ الی ۱۱ و پنجشنبه ۳۱ر٦ر۳٦ در مسجد خان شهرکرد از ساعت ۸ الی ۱۱ صبح منعقد می‌باشد .

عبداله، حبیب‌اله، فرج‌اله، نصرت‌اله، حشمت‌اله، عزیزاله، فضل‌اله و عزت‌اله قاسمی دهکردی .

آ_۹۰۷۳

اطلاعات ـ مصیبت وارده را به بازماندگان تسلیت میدهد

بایک دنیا تالم وتاسف‌فوت جانگداز مرحومه **سریه‌مندوب‌هاشمی** را باطلاع کلیه آشنایان و اقوام میرساند مجلس ختم مردانه‌روز چهارشنبه ۳۰ر٦ر۳٦ از ساعت ٤تا٦ بعدازظهر در دروازه‌شمیران مسجد فخرالدوله ومجلس ختم زنانه بعد ازظهر روز سه‌شنبه ۲۹ر٦ر۳٦ در منزل واقع در دروازه شمیران منعقد می‌باشد با حضور خود در این مجلس روح آن مرحومه را شاد وتسلی خاطر بازماندگان را فراهم آورید.

خانواده‌های مندوب هاشمی_ انشائی_ زهتاب‌مقدم_ محسن‌زاده ـ برادران ستارزاده_ علیزاده ـ حساس_ چاپاری.

آ_۲۷۸۲٤

اطلاعات ـ مصیبت وارده را بخانواده‌های عزادار بویژه بازماندگان آنمرحومه تسلیت میدهد.

بانهایت تاثر وتاسف درگذشت مرحومه مغفوره **بانو بتول مشهدی محمد بنکدار (فلاح)** همسر مرحوم حاج‌حسنعلی فلاح مهرآبادی مادر گرامیمان را باطلاع بستگان و دوستان و همشهریان عزیزمی‌رساند مجلس‌ترحیم‌زنانه‌ومردانه‌آنمرحومه ازساعت ٤تا٦ بعداز ظهر روز دوشنبه ۲۸ر٦ر۳٦ در خانقاه صفی علیشاه برگزار خواهد شد .

عباس فلاح، علی اکبر فلاح، ناصر فلاح ، اقدس فلاح، اکرم فلاح .

خانواده‌های عامری ، خانبان مهرآبادی ، کاشانی‌فر مهران‌فر، کوشانفر،زارع، صدیقیان، تهرانچی معتمدی،یاسری، ریسمانچی، کجوری، خضرائی، رهبری ، فرهی ، رشدیه ، طهماسبی، فشارکی، سبط، مروتی، سیمیاب رحمتی‌زاده ، نصرالهزاده، صوفی‌منش، بهرامی، توکلی مجرد ، کاشانی، محمد رشیدی،رشیدی شیخ‌الاسلامی، رفیعی، مهرآبادی‌بهزاد، کشاورز، و فامیل‌های وابسته .

آ_۹۰۵۱

اطلاعات_ مصیبت وارده را بخانواده‌های عزاداربویژه بازماندگان آنمرحومه تسلیت می‌دهد .

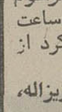

با نهایت تاسف درگذشت ناگهانی و جانگداز هنرمند و موزیسین عزیزمان شادروان **(واروژان)** را باطلاع عموم خویشان ودوستان و آشنایان و هنرمندان می‌رسانیم مراسم مذهبی و تشییع آن مرحوم روز دوشنبه۲۸ شهریور ماه ساعت ۳ بعداز ظهر در کلیسای ارامنه واقع‌در خیابان قوام‌السلطنه شمالی برگزار می‌شود .

خانواده‌های آزاریانس، هاخباندیان، گومنز، قازاریان، آساطوریان، استپانیان ، ماه طاوسیان ، آدامیان ، فزونی، پطروسیان .

آ_۲۷۸۱٦

نام **آقای دکتر علی روحی** ذیل آگهی مرحوم علی منوشان درشماره دیروز اشتباها کرمعلی روحی‌چاپ شده‌که بدینوسیله با پوزش تصحیح می‌شود .

آ_۹۰۰۳

هو الباقی

بمناسبت رحلت تاثرآور حجةالاسلام والمسلمین آقای **حاج میرزا عبدالحسین زاهد (جاودان)** قدس‌سره مجلس ترحیمی ازساعت ۸ الی ۱۰ بعدازظهر یکشنبه چهارم شوال در مسجد حضرت ابوالفضل (ع) واقع در صفاری منعقد است .

میرزا آقا شیرازی

آ_۹۰۸۷

دوستان و ارادتمندان مرحوم مغفور آیت‌اله حاج **میرزا عبدالحسین جاودان (زاهد)** که از علمای متقی و پرهیزکار و وارسته وبا فضیلت تهران بوده‌اند از روزی که خبر رحلت آن شخصیت بزرگوار را شنیدند واقعا و عمیقا متاثر و متالم گردیده‌اند. لذا بدین مناسبت مجلس ترحیمی در روز دوشنبه ۲۸ ماه جاری مطابق باپنجم شوال در مسجدبزرگ قنات‌آباد_ ازساعت۵ الی۷بعداز ظهر منعقد خواهد بود از کلیه‌علاقه‌مندان ومومنان وآشنایان بفضائل آن عالم‌ربانی ومخصوصا سلسله جلیله روحانیت انتظار می‌رود با شرکت خود در این مجلس ترحیم تعظیم شعائر فرمایند .

میرسید علی میرباقری، سید علی اکبر واعظ حاج سید جوادی، سید شمس‌الدین جلیل‌زاده، سلام‌الله رضوی، علی اکبر صبوری، جمال‌الدین شریفی، محمد غروی، علی سعید تهرانی، محمود رحیمیان، علی غروی، دکتر حسن کرباسی ، احمد پرنیانی، سید احمد مصطفوی‌نسب، مهدی سعید،محمد موقنیان، جواد اطمینان، محمود مشتاقی، صادق اسحاقیان، علی مطیعی مقدم، کریم دولت، حسین گلبین‌راد ، سید احمد مینونشان .

آ_۹۰٤٥

باکمال تاثر وتاسف فوت ناگهانی مادر گرامیان **حاجیه کشور کرمی جمشیدی** را باطلاع اقوام و آشنایان می‌رساند مجلس ترحیم مردانه وزنانه آن مرحومه از ساعت ٤ الی ٦ بعداز ظهر روز سه‌شنبه ۲۹ر٦ر۳٦درمسجد فخرالدوله واقع در دروازه شمیران منعقد می‌باشد .

قاسم جمشیدی، نصرت‌اله جمشیدی، فاطمه ، ربابه ، مریم کرمی جمشیدی و خانواده‌های ترابی ، کریمی ارشد ، صمیمی، حاجی جمشیدی، روحی، کرمی نوری ، مولوی ، خردپیر، کلهر، خان شوکت ، نوروزی ، بیوک ، جنانی ، حسین‌پور، سالار مصدقی، داراب، جعفری . قندهاری

ضنا مراسم شب‌هفت آنمرحومه ازساعت ٤ الی ٦ بعد از ظهر روز جمعه ۱ر۷ر۳٦درامامزاده عبداله آرامگاه بدر برقرار می باشد .

آ_۹۰۷۷

اطلاعات ـ درگذشت مرحومه حاجیه کشور کرمی جمشیدی را ببازماندگان بویژه به‌آقای قاسم جمشیدی فرزند آنمرحومه تسلیت می‌دهد .

والی ربک الرجعی

باکمال تاثر وقلبی پراندوه درگذشت نابهنگام شادروان آقای **مهدی نقشینه** را باطلاع دوستان و آشنایان می‌رساند بهمین مناسبت مجلس تذکر مردانه و زنانه روز دوشنبه ۲۸ر٦ر۳٦ برابر با پنجم ماه شوال از ساعت ۳ونیم الی۵ونیم بعداز ظهر در مسجد طالقانی واقع در خیابان ظهیرالاسلام منعقد می‌گردد باشرکت دراین مجلس روح فقیدسعید راشاد وموجبات تسلی خاطر بازماندگانش را فراهم آورید .

الاحقر سید عبدالکریم مظلوم الحسینی، حسین وهادی نقشینه، خانواده‌های : سرجوقیان، انصاری، روحانی،هاشمی مظلوم، اخوان زرگر، جلیلی، مظلومزاده، خلیلیان، بیکزاده، ابوطالبی، طاهریان، نجفی‌دولتاد،ونکی، حجازی، صفاریان، میرطلائی، عطارچی، میرابوطالبی، بنکدار هاشمی ، طریقی، مومنی، کشاورزیان، حاج موسی سالخورده .

آ_۹۰۸۵

اطلاعات ـ مصیبت وارده را بخانواده‌های عزادار بویژه بازماندگان آن مرحوم تسلیت می‌دهد .

با تاسف فراوان فوت شادروان **عباسعلی زهری اراکی** را باطلاع بستگان ودوستان محترم می‌رساند. مجلس ختم مردانه روز دوشنبه ۲۸ شهریور ساعت ٤تا٦ بعد از ظهر در مسجد النبی واقع در میدان هفت حوض نارمک منعقد است هزینه مجلس ترحیم زنانه بعد ازظهر روز سه‌شنبه صرف امور خیریه می‌شود .

خانواده‌های : زهری اراکی، شهسواراني ، مصباح ، امینی، محرر، محبی، حسینی، فردوسی، انصاری اراکی ، جلیلی، جعفری، رضوی، نوبختی، باقری، مبارکی .

آ_۹۰۸۹

اطلاعات ـ مصیبت وارده را به خانواده های عزادار تسلیت می‌دهد .

بانهایت تاسف وتاثر درگذشت نابهنگام پدر ارجمندمان **ولی‌الله شکرگزار منجیلی** افسر بازنشسته شهربانی را باطلاع دوستان وآشنایان می‌رساند .

مجلس ترحیم زنانه ومردانه آن مرحوم روز دوشنبه ۲۸ شهریور ماه از ساعت ۳تا۵ بعد از ظهر در مسجد مجدبرگزار می گردد .

شکرگزار منجیلی، کاشانی، پیدایش ، محمدی نمینی ، کریمی نیکو، امامی، خجسته، وهابی، خاقانی، فرحناک ، مهندس‌صالح‌خو ،دکترآزادخانی،رضوی،سرابندی، عربشاهی، فرخنده‌کیش، خادمیان، بهرامی، حاج اسدالله منجیلی ، نقی نقی‌زاده منجیلی، شهرابی فراهانی، آزادی ، میرداماد، مزین کریمی، خالقی، شهسواری ، کیانخواه ، فلاح رضا نقی‌زاده منجیلی .

آ_۲۷۷۱٤

اطلاعات_ مصیبت وارده را بخانواده‌های عزادار بویژه بازماندگان آنمرحوم تسلیت می‌دهد .

بدینوسیله درگذشت همسر عزیزمان و پدر مهربانمان **مهدی شفیع‌زاده** را باطلاع عموم فامیل و بستگان می‌رساند، مجلس تذکر در روزهای یکشنبه ۲۷ر٦ر۳٦ در منزل شخصی واقع در خیابان سیمتری خیابان دانشگاه جنگ خیابان‌گلشن کوچه جعفری پلاک ۱۵ از ساعت ۱۸ و نیز در روز دوشنبه ۲۸ر٦ر۳٦ درمنزل ناصر شفیع‌زاده واقع در یوسف‌آباد جنب پارک شفق خیابان راستی پلاک ٤۳ از ساعت ۱۸ و همچنین روز سه‌شنبه ۲۹ر٦ر۳٦ در منزل امیر شفیع‌زاده واقع در خیابان امیرآباد شمالی خیابان پانزدهم پلاک ۷۱ از ساعت ۱۸ برگزار می‌گردد .

خانم‌آغا، ناصر، امیر، داریوش ورضوان شفیع‌زاده

آ_۲۷۷۷۸

اطلاعات_ بکلیه بازماندگان تسلیت می‌دهد

خانواده‌های قرمداش ـ تجلی، ماهانی، نیری، قزل‌ایاق‌و سایر خانواده‌های وابسته

باکمال تاسف درگذشت شادروان **بانو زرین تاج قرمداش** را باطلاع دوستان و آشنایان میرساند. مجلس ترحیم زنانه و مردانه آن مرحومه از ساعت ۳الی۵ بعدازظهر روز سه‌شنبه ۲۹ر٦ر۳٦ در مسجد سجاد واقع در خیابان شاه چهارراه‌فرودین برگزار میگردد.

محرمعلی قرمداش_ ولی‌اله قرمداش

آ_۲۷۸۲۵

اطلاعات_ مصیبت وارده را بخانواده‌های عزادار تسلیت میدهد.

یادبود

بااندوه فراوان و بی‌پایان درگذشت دلگداز نورچشم دلبند و خواهر ارجمندمان شادروان **عذرا بهاری (وحیدی)** را به‌آگاهی می‌رسانیم. یادبود زنانه ومردانه دوشنبه ۲۸ شهریور ۲۵۳٦ از ساعت ١٤ تا ١٦ در خانقاه صفی علیشاه برپا می شود .

صدیقه وحیدی، احمد وحیدی، بتول‌سیاوشی (وحیدی)، دکترعلی وحیدی، حسن‌وحیدی، دکتر حسین وحیدی،ملوک مستوفی (وحیدی)، مهین‌مرتضوی (وحیدی)، بهجت‌وحیدی، اقدس اردلان (وحیدی) .

آ_۸۹۹۷

اگر چهل روز از خاموشی وجودتو گذشته
بها سالی مصیبت محنتو ماتم گذشته
کنون که آشیانت گشته ویران
کنون که مریمت گشته پریشان
زبیداد زمان فریاد فریاد
دریغا آرزو ها رفته برباد .
کجا پیدا شود چون توهمائی
دریغ ودرد و فریاد از جدائی

بااندوه و تاسف فراوان در غم‌عزیز ازدست رفتمان همای جوانو ناکام که چهل روز از خاموشی شمع‌وجودش میگذرد روز ۲۹ر٦ر۳٦ ازساعت ١٤الی١٦درسالن شماره ۲بهشت زهرا گردهم می‌آئیم تایادش را گرامی داریم وروحش را شادگردانیم.

خانواده های ، کاخساز، ستاریور ، وابسته

آ_۹۰۰۹

روز دوشنبه ۲۸ر٦ر۳٦ مصادف بااولین سالروز درگذشت همسر گرامی وپدر عزیزمان روانشاد **سرهنگ دکتر محمد جوادی مطلق** می‌باشد که به شادی روان آن مرحوم هزینه برگزاری مراسم یادبود صرف امور خیریه خواهد شد .

عزت‌السادات، سروش و داریوش جوادی مطلق .

آ_۲۷۸۱۷

مراسم شب هفت مرحومه مغفوره همسر اینجانب سه‌شنبه ۲۹ر٦ر۳٦ ساعت ١٦الی١٨ بعدازظهر در سالن شماره یک بهشت زهرا منعقد است وسیله ایاب و ذهاب در خیابان صفای شرقی کوچه سلطانی منزل احمد باغبان دقیق آماده است .

احمد باغبان دقیق

آ_۹۰۵۳

تسلیت

همکار گرامی جناب آقای مهندس سید مرتضی موسوی عضو هیئت مدیره ومشاور عالی هیئت رئیسه انجمن آرشینکتهای ایران

با نهایت تاسف، درگذشت حضرت آیت‌اله بحرالعلوم پدر ارجمند گرامیتان را بجنابعالی و خانواده محترم تسلیت می‌گوید واز خداوند متعال شکیبائی جنابعالی و بازماندگان را آرزومند است .

هیئت مدیره انجمن آرشینکتهای ایران

آ_۲۷۷۷۵

خانواده محترم مرحوم مهندس سلیمان درویش

با نهایت تاثر و تاسف مصیبت وارده را صمیمانه تسلیت عرض می‌نمائیم .

پروین و پرویز نسرین

آ_۲۷۸۱٤

جناب محمد نوائی
جناب داریوش نوائی

مصیبت وارده را به‌آنجنابان تسلیت عرض واز ایزد توانا برای بازماندگان صبر و شکیبائی آرزو می‌نمایم .

گنبدکاوس ـ روح‌اله ولائی

آ_۵۹۲۲

دوست وهمکار گرامی جناب‌آقای دکتر عباس فهید

مصیبت وارده را از طرف خود و همکاران مرکز قلب تسلیت دارم .

دکتر یوسفپور

آ_۳۹۰

جناب آقای دکتر عباس فهید

مصیبت وارده را باکمال تاسف تسلیت عرض می‌نمائیم.

کادر پرستاران مرکز قلب

آ_۳۹۱

جناب آقای خسرو ثابت‌ایمانی گنابادی

باکمال تاسف و تاثر مصیبت وارده را از صمیم قلب‌تسلیت عرض نموده واز ایزد توانا دوام‌و بقاء عمربرای‌کلیه بازماندگان آرزو مینمائیم .

سید وحید کهربائی ـاسماعیل ندیمخانی

سرکار خانم توران مهین‌دخت اصفهانیان

باتاسف و قلبی اندوهناک مصیبت وارده را از صمیم‌قلب تسلیت عرض نموده واز ایزد توانابرای کلیه بازماندگان صبرو بردباری آرزو داریم .

سید اسماعیل کریمیان ـ کوروس‌وحیدی

خانم نسرین کوچه‌بین سراپائی

بااندوه و تاسف فراوان مصیبت وارده را از صمیم قلب تسلیت عرض نموده واز خداوند برای کلیه بازماندگان صبر و بردباری آرزو مینمائیم.

حسین‌قلی وحیدنوروزی و بانو

جناب آقای مهندس بیژن خداکریمی وردآبادیان

بانهایت تاسف و قلبی اندوهناک مصیبت وارده را ازصمیم قلب بشما تسلیت‌عرض نموده واز ایزد توانابرای‌کلیه بازماندگان صبر و شکیبائی آرزو داریم .

محمدجواد بهرام زیادی و بانو

جناب آقای حاج اسداله میرمطهرکاشانی‌زاده

بدینوسیله مصیبت وارده را از صمیم قلب بجنابعالی از صمیم قلب‌تسلیت عرض نموده وازخداوند بزرگ برای کلیه بازماندگان طول و بقاء عمر خواهانیم.

سیدفضل‌اله کروبی‌زاده ـ حاج منصور دوباری

جناب آقای محمد اسماعیل کریم‌آبادیان کاوس پوریان

بانهایت‌تاسف و اندوه بسیار مصیبت وارده را بجنابعالی ازصمیم قلب تسلیت عرض نموده واز خداوند متعال برای کلیه بازماندگان صبر و بردباری آرزو مینمائیم.

سید کریم رازانی‌پور ـمحمود وزیریوریان

جناب آقای هرمز رحیمی سلطانی عطابوریان

بانهایت تاسف و اندوه فراوان مصیبت وارده را ازصمیم قلب تسلیت عرض نموده واز خداوند متعال برای کلیه وابستگان صبر جمیل آرزومندیم .

مصطفی قویدل ـپرویز رحیمی پاکیان

دوست عزیز آقای بهروز حقیقت‌گوییرایه‌پور

بااندوه و تاسف بسیار مصیبت وارده را به‌آن دوست گرامی از صمیم قلب تسلیت گفته واز ایزد توانا برای کلیه بازماندگان صبر و شکیبائی آرزو داریم .

محمد ناصر پرویزی_ تیمور وحیددوست‌پور

تسلیت

جناب آقای ناصر غفاری

مصیبت وارده را از صمیم قلب تسلیت عرض می‌نمائیم.

ناصر کهن‌باش ـ مسعود یونسی

آ_۲۷۸٤۲

فوت نابهنگام مرحوم محمد علی مرحمت‌آبادی را که موجب تاثر وتاسف فراوان دوستان و همکاران و بستگان است بخانواده آن مرحوم وکلیه وابستگان از صمیم قلب تسلیت گفته شادی روح آن مرحوم و بقای عمر و سلامت بازماندگان را آرزومندیم .

مشارکت تسا آرمه کارگاه سرچشمه کرمان

آ_۵۹۲۱

سرکار خانم مریم امجدی
مدیریت و کارکنان بانک بین‌المللی ایران

با اندوه فراوان فوت پدر گرامیتان را صمیمانه تسلیت می گویند .

مدیران و کارکنان بانک بین‌المللی ایران

آ_۲۷۸۱۹

باکمال تاسف فوت مرحوم ولی‌اله شکرگزار را به خانواده محترمشان تسلیت عرض می‌نمایم.

سید علی کاشانی مقدم

آ_۲۷۸۲۳

سرکار خانم فاطمه جلالیان همکار عزیز و گرامی

مرگ جانگداز دوست و همکار بسیار عزیزمان شادروان سهراب‌پور توکلی را از صمیم قلب بشما و خانواده محترم پورتوکلی و بستگان تسلیت عرض نموده خودمان را در غم بزرگ شما شریک می‌دانیم .

کارکنان اداره بهداری نوشهر وچالوس

آ_۵۹۲٤

ناصر عزیز

مارا در غمت شریک بدان .

از طرف کارکنان شرکت مکانیک تلفن سیاوش حیدری‌نوشین‌فر

آ_۲۷۸۲٦

آقای پرویز اکرم خانی بهشتی‌زاده‌پور

بانهایت تاسف و قلبی اندوهناک مصیبت وارده را ازصمیم قلب تسلیت عرض نموده دوام‌و بقاءعمر برای سایر بازماندگان از خدای بزرگ آرزوداریم .

سید باقر پرویزی و بانو

جناب آقای سید مصطفی ایزدی لاریجانی‌زاده

باکمال تاسف و قلبی پر از ملال مصیبت وارده را از صمیم قلب تسلیت عرض نموده دوام و بقاعمر برای سایر بازماندگان از خداوند بزرگ آرزومندیم .

سید شمس‌الدین انوری ـ رکسانا طالب‌زاده‌پور

سرکار خانم حاجیه نمازی سراآبادیان

بااندوه و تاسف بسیار مصیبت‌وارده را بشما از صمیم قلب تسلیت عرض نموده دوام و بقاء عمر برای سایر وابستگان آرزومندیم .

سید ولی طاهری وبانو

جناب آقای سید محمود ابریان شبستری‌زاده

با کمال تاسف و قلبی اندوهناک مصیبت وارده را ازصمیم قلب تسلیت عرض نموده و از خداوندبزرگ برای کلیه‌بازماندگان صبر و شکیبائی آرزو مینمائیم .

کیکاوس رحیمی ـ پرویز سلطانی

جناب آقای نصرت‌اله طلائی

مصیبت وارده را تسلیت عرض نموده بقای عمر جنابعالی را از خداوند خواستارم .

محمد رضائی

آ_۲۷۸۱۱

جناب آقای مهندس ارشاد و بانوی محترم

مصیبت وارده را تسلیت عرض می‌کنیم .

کارکنان گید ـ گرگان جواد عامر

آ_۵۹۲۳

جناب آقای دکتر عبدالمحمد تجلی

مصیبت وارده را صمیمانه تسلیت می‌گوئیم .

دکتر قائدپور، دکتر نوحدانی، دکتر فرهادیان ، دکتر فروزانفر، دکتر محقق، دکتر مولوی،دکتر تکلیف،دکترسمیعی، دکتر پیکان، دکتر شافع،دکتربدرام، دکتر کاشی، دکتراخلاقی، دکتر مهتدی، دکتر بابا‌آن، دکتر رحیمی، دکتر یزدان‌پناه ، دکتر ثنائی، دکتر کاتبی، دکتر حاتمی، دکتر رحیمیان،نادری، راستی، زمردیان، محمد پوربهمن .

آ_۹۰٦۵

جناب آقای ارسلان نجفی

مصیبت وارده را تسلیت عرض نموده خودرا در غم شما شریک می‌دانیم .

حسین ورضا عازمی‌خواه، بهرام مستوری، اصغر پرنیان‌فر، اکبر چراغی .

آ_۹۰٦۷

جناب آقای دکتر محمد علی نفیسی جراح قلب‌باز

بانهایت تاثر وتاسف درگذشت پدر عزیزتان را صمیمانه تسلیت میگوئیم.

دکتر محمد ابن‌شهیدی_ دکتر حسین ابن‌شهیدی_ دکتر حسن ابن‌شهیدی

آ_۵۹۳۲

جناب آقای دکتر محمد علی نفیسی جراح قلب‌باز

بانهایت تاثر درگذشت پدر بزرگوارتان را صمیمانه تسلیت میگوئیم.

غلامعلی درخشنده وبانو

آ_۵۹۳۱

همکار گرامی جناب آقای دکتر محمدعلی نفیسی

جامعه پزشکان وکارمندان مرکز پزشکی فروغی ابری فوت پدر گرامیتان را از صمیم قلب تسلیت عرض نموده و خود رادرغم شما شریک میدانند.

دکتر اسداله گمین‌چی_ دکتر حسین ابن‌الشهیدی_ دکترحسن ابن‌الشهیدی ـ دکتر انوشفر ـ دکتر کاشف_ دکتر معتمدی_ دکتر امیری_ دکتر مرتضوی_ دکتر والی‌بخت_ دکتر برزمهر ـ دکتر نیلی_ دکتر شفیعی_ دکتر بابائی_دکتر درگالوست_ دکتراسماعیلی_ دکتر افتخاری_ دکترعلوی_ دکتر هیرمند ـ دکتر کرمی_ دکتر میثمی_ دکتر نوروه ـ دکتر فردوسیان_ دکتر کاظمیان ـ دکتر رحیم‌پور_ دکتر جواهری_ گیلدامیرد_ طاهره قودجانی_ سرهنگ والی‌پور_ قره‌باغی_ مهندس جلیل‌القدر.

آ_۵۹۳٤

خانواده‌های محترم نجیب‌زاده ـ طارمی

بااندوه فراوان مصیبت وارده را به آن خانواده‌های محترم تسلیت عرض نموده خودرا درغم شما شریک‌میدانیم .

حسن وروغی ـ فریدون ژورک

آ_۲۷۸۱۲

جناب آقای مهندس فرشید بیانی

مدیران و کارمندان شرکت ساختمانی راشید مصیبت وارده را بشما و خانواده تسلیت عرض نموده خودرا در غم شما شریک می‌دانند .

شرکت ساختمانی راشید

آ_۹۰٦۹

جناب آقای سلیمانی‌نژاد ریاست محترم دادگستری شهرستان دزفول

با یکدنیا تاسف وتالم مصیبت وارده را تسلیت عرض نموده از خداوند بزرگ مسئلت دارم این آخرین مصیبت‌برای آنجناب وفامیل محترم باشد .

سلامت و بقاء عمر جنابعالی و خانواده محترم را از ایزد متعال خواهانم .

کریم آصف نماینده مردم دزفول در مجلس شورایملی

آ_۲۷۸۲۹

جناب آقای دکتر سید علی طباطبائی

از سوی خود وعموم همکاران و دوستان مصیبت وارده را صمیمانه تسلیت می‌گوید .

دکتر منوچهر بهارصفت

آ_۹۰۸۳

جناب آقای طاهره منصور پور ضیاء زادگان

بدینوسیله مصیبت وارده را از صمیم قلب بشما تسلیت عرض نموده و از ایزد متعال برای کلیه وابستگان دوام وبقای عمر خواهانیم .

محی‌الدین صراف پوریان و بانو

آقای مهندس کیومرث رستگار خانیان زمردی

بدینوسیله مصیبت وارده را از صمیم قلب تسلیت عرض نموده و از ایزدمنان‌برای کلیه بازماندگان دوام و بقاء عمر آرزو مینمائیم .

سید مصطفی عباسیان ـ حسین ضیائی محلاتی

جناب آقای محمد حسین احسان‌پور خرم‌دره‌ای

با اندوه و تاسف فراوان مصیبت وارده را از صمیم‌قلب تسلیت عرض نموده و از خداوند متعال برای کلیه بازماندگان دوام و بقاء عمر خواهانیم .

سید رضا مجیدی واقفی_ تیمور حبیب زاده

جناب آقای مهندس محمد اسماعیل خلیلی سروستانی‌لاری

با اندوه و تاسف فراوان مصیبت وارده را از صمیم قلب بجنابعالی تسلیت عرض نموده و از خدای بزرگ برای کلیه وابستگان صبر و شکیبائی آرزو مینمائیم .

پرویز خالقی پور_ محمد تولیدخانی

جناب آقای دکتر فهید

با اندوه فراوان مصیبت وارده را تسلیت عرض مینمائیم .

دکتر تعقل ـ اکبرپور ـ سعیدیه

آ_۳۸۹

بااندوه فراوان درگذشت نابهنگام شادروان محمد صعودی (بیژن) را بخانواده محترم آن مرحوم صمیمانه تسلیت میگوئیم .

استودیو هاملت فیلم

آ_۲۷۷۳۱

بانهایت تاثر درگذشت ناگهانی شادروان محمد صعودی (بیژن) را بخانواده های محترم عزادار صمیمانه تسلیت میگوییم.

ناصر مجد بیگدلی

آ_۲۷۷۳۲

درگذشت ناگهانی جوان ناکام محمد صعودی (بیژن) را از صمیم قلب بخانواده آن مرحوم تسلیت میگوییم .

ایرج رستمی

آ_۲۷۷۳۳

فقدان اسف انگیز جوان ناکام محمد صعودی (بیژن) را بخانواده آن مرحوم تسلیت عرض میکنم .

فواد نور

همکاران حسین شهید نورائی در نمایندگی ایران در سازمان ملل متحد از درگذشت جانگداز یکی از عزیزترین و بهترین دوستان خود سوگوارند . صفا و صمیمیت و بزرگواری حسین شهید نورائی فراموش نشدنی است روانش شادکه محضرش شیرین و عزت نفسش نمونه بود. خاطره حسین عزیز را برای همیشه گرامی خواهیم داشت.

منوچهر پیشوا، جمال شمیرانی، مرتضی جلیلی، مرتضی طلیعه، پرویز مهاجر، داود باوند، بهرام مقتدری ، بهمن اسفندیاری، سعید امیردیوانی، سیروزهنجن، سهیلاشاهکار، احمدپیشوا، منوچهرمهین،شاهرخ ظهیریه، نوری‌شاهرودی، ژاله سمینو .

آ_۲۷۷۱۷

جناب آقای اسفندیار گنجی

مصیبت وارده بجنابعالی را بشما و خانواده محترمتان از صمیم قلب تسلیت عرض مینمائیم .

علی گنجی و بانو

آ_۲۷۷۱٦

جناب آقای حاج احمد کمالیان مدیر محترم میهن‌نورد آبادان

باتاسف وقلبی اندوهناک مصیبت وارده را صمیمانه به جنابعالی تسلیت عرض نموده واز ایزد توانا برای کلیه‌وابستگان صبر جمیل آرزومندیم.

از طرف کلیه کارکنان ورانندگان میهن‌نورد زرین‌شهر

عباس سلیمیان

آ_۵۹۳۳

جناب آقای تیمور نصرالهیان پرویز خانلوئیان

باتاسف و اندوه فراوان مصیبت وارده را از صمیم قلب تسلیت عرض نموده و از خداوند متعال برای کلیه بازماندگان صبر و بردباری آرزومندیم .

سید حسین اسماعیلیان ـ پرویز کحوریان‌زاده

آقای محمد منصور اوغلیان پیش خانیان

با کمال تاسف و قلبی پر از اندوه مصیبت وارده ازصمیم قلب تسلیت عرض نموده و از خدای بزرگ برای کلیه بازماندگان صبر و بردباری آرزو مینمائیم .

محمد جواد پرویز ـ سید رحیم سلطانیان

سرکار خانم بتول کرمخانی خرم‌آبادیان

باتاسف و قلبی اندوهناک مصیبت وارده را از صمیم قلب تسلیت عرض نموده و از خداوند برای کلیه بازماندگان صبر و بردباری آرزو میتمائیم.

محمدکریم انصاری دیوانی ـ صدیقه قبائیان

جناب آقای سیروس خطیبی ثابت قدمیان

بدینوسیله مصیبت وارده را از صمیم قلب تسلیت عرض نموده واز خداوند برای کلیه بازماندگان صبر و بردباری‌آرزو می‌نمائیم.

توران رازیانی‌پور ـ مهرانگیز زیارتی

سپاسگزاری

بانهایت احترام از کلیه دوستان و آشنایان و همکاران ارجمند که در مراسم تشییع، تدفین، ترحیم، مرحوم حاج علی‌اکبر دواچی‌لنگرودی بزرگ خانواده دواچی لنگرودی شرکت یا وسیله تلفن ، تلگراف وجراید، اظهار همدردی فرموده‌اند،صمیمانه سپاسگزاری وتشکر می‌نمائیم چنانچه عرض سپاس حضوری‌میسر نشد. بدینوسیله از سروران محترم پوزش می‌طلبیم.

خانواده‌های دواچی لنگرودی_ غلامپور_ زاهدی_ محصصی ـ دیلمی‌نژاد.

آ_۳۹٤

خودکار
بیک
درسراسر
کشور
فقط
۵ ریال

فقط
بیک
مثل
بیک
مینویسد
BIC

۲ روز تعطیل در هفته مدارس بتصویب سازمان دانش آموزان رسید

اعضای شورای مرکزی سازمان دانش آموزان کشور وابسته به حزب رستاخیز ایران که با شرکت نمایندگان دانش آموزان ۲۴ استان کشور در ساری تشکیل شده بود عصر دیروز پس از تصویب پیشنهاد اصلاح اساسنامه تازه سازمان دانش آموزان و بررسی طرح دو روز تعطیل مدارس تشکیل و به اجلاس خود پایان داد.

در جلسه پایانی این شورا دکتر باهری دبیر کل حزب رستاخیز نیز شرکت داشت و شورای مرکزی پیشنهادهای خود را در دوازده ماده که اهم آنها بشرح زیر است ارائه داد:

- کنگره دانش آموزان در تابستان تشکیل شود- شورای مرکزی جدید با انتخابات استانی تشکیل شود- طرح دو روز تعطیل مدارس پس از مطالعه کافی در یک استان بطور آزمایشی به اجرا گذارده شود- کمیته های استانی تشکیل شود و نحوه شرکت دانش آموزان را از سوم تا نهم آبانماه در مراسم هفته جوانان بررسی و راسا اجرا کند - کمیته استانی برای مطالعه در تغییر و اصلاح اساسنامه تشکیل شود - تهیه آرم سازمان دانش آموزان بین دانش آموزان به مسابقه گذارده شود- دانش آموزان سال سوم راهنمائی در سازمان شرکت کنند.

پس از گزارش رئیس جلسه به دبیر کل و ارائه پیشنهادات، دبیر کل با اشاره به فعالیتهای دانش آموزان و دقت نظر آنان در پیشنهادات ارائه شده گفت: سازمان دانش آموزان برای جوانان کشور عرصه تمرین کارهای خطیر سیاسی و اجتماعی کشور است و حزب بامراقبت و وظیفه‌ای که در قبال شما دارد وظیفه ارشاد و پشتیبانی را زیر پوشش این سازمان انجام می دهد تا شما با فعالیت سیاسی و اجتماعی خود بعد از ۱۸ سالگی در متن حزب بعنوان یک عضو فعال کار کنید. برای حزب نیز یک فرصت است که از آزمایش های شما در امور سیاسی و کارهای شما در امور اجتماعی الهام بگیریم و شما که نیروی آینده مملکت هستید و افقهای تازه‌ای فرا روی خود دارید حزب این افقها را از دیدگاه شما بشناسد و جامعه را برای آینده‌ای که شما در انتظار دارید آماده ساخته و راهها را هموار کند.

سپس دبیر کل در مورد گزارش شورا و تصمیم درباره پیشنهادات شورا رابه مطالعه بیشتر موکول ساخت.

در پایان این اجلاس دکتر باهری با اعضای شورای مرکزی سازمان دانش آموزان به گفت و شنود نشست و نظرات و پیشنهادات آن ها و مشکلات و نارسایی های کار های مربوط به جوانان را با حوصله کامل دریافت کرد.

بموجب طرح جدید تشکیلات حزب رستاخیز

۲ معاون جدید برای دبیر کل حزب انتخاب میشود

دیشب دکتر محمد باهری دبیر کل حزب رستاخیز ملت ایران اعلام کرد که طرح تصحیح تشکیلات حزب تهیه شده است و بزودی در یک اجلاس سمینار مانند متشکل از صاحبنظران مسائل حزبی و اعضای هیئت اجرائی و مقامات حزبی و علاقمندان به مسائل حزبی به بحث و بررسی گذارده خواهد شد .

وی گفت : حزب رستاخیز ملت ایران حزب جوانی است که تشکیلاتش بایستی دائما ارزیابی شده و شیوه هایش آزمایش شود و اگر لازم است در آن تجدید نظر گردد و من نیز از وقتی که به این سمت انتخاب شدم فکر کردم که در تشکیلات حزب رستاخیز تعمقی و تحولی پدید آورم و این اقدام در طول مدتی که بعد بیر کلی برگزیده شده‌ام و بیش از یک ماه و چند روز نیست انجام گرفت و یک طرح تصحیحی با بهره گیری از نظرات اشخاص آگاه و ذیعلاقه برای سازمان رستاخیز رافراهم کردم .

وی اضافه کرد این طرح که هم اکنون آماده است در هفته آینده در یک اجلاس متشکل از آگاهان و کارشناسان مسائل حزبی به بحث و گفتگو گذارده خواهد شد و نتیجه هرچه باشد به هیئت اجرائی ارائه خواهد شد تا درصورت تصویب به عنوان طرح تشکیلات و سازمان حزب مورد عمل قرار گیرد .

دکتر باهری دبیر کل حزب رستاخیز سپس درباره همکاران جدید و چگونگی اجرای طرح تصحیح تشکیلات حزب گفت : اشخاصی که در مورد آنها دقیقا مطالعه شده و آدم های قابل و مومنی هستند و با از شخصیت های اجتماعی و سیاسی هستند و مردم به آنها اعتماد دارند برگزیده میشود و سمت هایی به آنها پیشنهاد می شود که امیدوارم قبول کنند و آنها را در این مواضع بگذارم تا رستاخیز پر رونق تر و موفق تر بتواند بکار خود ادامه بدهد.

گزارش خبرنگار ما حاکی است که طرح جدید تشکیلات حزب آماده بحث در سمینار است .

گفته میشود در طرح تشکیلات جدید حزب ، دبیرکل سه معاون به ترتیب معاون امور آموزشی و تبلیغاتی ، معاون بازرسی و معاون امور عمومی خواهد داشت و از شش نفر معاون کنونی دبیر کل فقط یکنفر ماندگار خواهد بود و دبیر کل دو معاون جدید برای خود انتخاب و دعوت بکار خواهد کرد .

همچنین گفته شده است که کلیه کار های مربوط به امور آموزشی تبلیغات انتشارات و سازمان های وابسته و فعالیت های سیاسی و اجتماعی حزب زیر نظر معاون امور آموزشی و تبلیغاتی است .

معاون امور عمومی کار های اداری را رسیدگی میکند و معاون بازرسی با تغییرات کلی در بازرسی حزب بامور بازرسی می پردازد .

گفته شده است که احتمال دارد فعالیت های حزبی مرکز نیز زیر نظر یکی از همین معاونین قرار گیرد و براساس همین گفته ها معاون یکی از وزارتخانه ها به حزب منتقل شده و با سمت معاون دبیرکل حزب مشغول بکار خواهد شد .

در همین گزارش آمده است که احتمال دارد دبیر کل حزب در تشکیلات جدید چند دفتر از جمله دفتر شکایات زیر نظر خود داشته باشد و کار های تشکیلاتی حزب را نیز راسا رسیدگی نماید .

سفر یك هیات برجسته شیلی به تهران

فیلیپ گی‌گراستار، سفیر شیلی در دربار شاهنشاهی در مصاحبه‌ای بمناسبت روز ملی کشورش اعلام کرد که ماه آینده یک هیات برجسته اقتصادی با شرکت وزیران دارائی و برنامه ریزی و بودجه شیلی برای مذاکره با مقامات ایرانی و بررسی امکانات توسعه روابط تجاری بین ایران و شیلی به تهران خواهد آمد.

سفیر شیلی گفت که کشورش برای اولین بار در نمایشگاه بین‌المللی تهران شرکت میکند و امیدوار است که ایران نیز سال آینده در نمایشگاه بین - المللی شیلی شرکت نماید.

فیلیپ گی‌گراستار اظهارداشت که کشورش بزرگترین صادر کننده مس در جهان است و سالانه بیش از یک میلیون تن مس به بازارهای جهان عرضه میکند. تجارب شیلی در بهره‌برداری از معادن مس میتواند اساس همکاریهای پرثمری را بین دو کشور ایران و شیلی تشکیل دهد.

در حال حاضر شیلی روزانه بیست هزار بشکه نفت از ایران وارد میکند و باخریدی که از ونزوئلا مینماید، حدود نیمی از مصرف خود را از خارج تامین میکند.

سفیر شیلی در دربار شاهنشاهی در پایان مصاحبه‌اش افزود که کنگره امریکا تمام کمکهای خود را، حتی کمکهای نظامی را به شیلی قطع کرده است. حکومت نظامی شیلی قصد دارد که در سال آینده مسیحی انتخابات عمومی را برگزار کند.

تقویم اطلاعات

ساعات شرعی
استخراج دکتر ریاضی کرمانی

یکشنبه - بیست و هفتم شهریور ماه ۲۵۳۶
چهارم شوال ۱۳۹۷- هجدهم سپتامبر ۱۹۷۷
استخراج دکتر ریاضی کرمانی
اذان مغرب . . . . . ساعت ۷ و ۲۸ دقیقه
اذان صبح (فردا) . . ساعت ۵ و ۱۸ دقیقه
طلوع آفتاب (فردا) . . ساعت ۶ و ۴۶ دقیقه
ظهر شرعی (فردا) . . . . . ساعت ۱
اذان مغرب (فردا) . . ساعت ۷ و ۲۶ دقیقه

اطلاعات دیپلماتیك

افزایش قیمت نفت ۱ تا ۱۰ درصد

سخنگوی اوپك اعلام کرد که افزایش قیمت نفت برای سال ۱۹۷۸ بین یك تا ده‌در صد خواهد بود. ظاهرا این بیان برداشت خود سخنگویا یك ارگان از اوپك است چون نحوه قیمت گذاری در اوپك اینست که چند هفته قبل از گشایش کنفرانس وزرا کمیسیون اقتصادی بعد از مطالعه لازم نظرات خود را بدون اعلام عمومی دراختیار کنفرانس وزرا میگذارد . واین کنفرانس وزرا است که همیشه در بین جنجال تصمیم نهائی را اتخاذ میکند . دبیرخانه اوپك هیچوقت در مورد قیمت نفت تصمیم گیرنده و حتی اعلام کننده درصد نیست اما در مورد تصمیم کنفرانس توضیح دهنده و روشن کننده است .

اعلام یك تا ۱۰ درصد توسط یك مقام رسمی اوپك بیشتر جنبه بحث و تشریح نظرات گروه های داخلی اوپك را دارد نه رویه و تصمیم اوپك .

ظاهرا با مخالفت شدید عربستان و امارات متحده عربی با افزایش قیمت نفت که تقریبا یك سوم صادرات اوپك را در دست دارند زمینه مساعدی برای افزایش سریع قیمت نیست بهمین جهت بسیاری از مطلعین معتقدند که تصمیم سه ماه دیگر کاراکاس اگرچه ممکن است با سروصدا باشد اما شدید و سنگین نخواهد بود این محافل مدعی‌اند که اگر ایران نقش تعدیلی و آرام کنفرانس استکهلم را در کنفرانس کاراکاس هم داشته باشد افزایش قیمت زیر ۱۰ درصد خواهد بود.

سفر ضیاءالحق و بازداشت بوتو

سرانجام بوتو بصورت سیاسی و بداستناد ماده‌ای از قانونی حکومت نظامی باتفاق بسیاری از رهبران دیگر حزب خود بزندان افتاد و این مطلب تقریبا از بیانات ضیاءالحق که باخبرنگار اطلاعات در تهران مصاحبه کرده بود استنباط میشد. اما انتظار نمیرفت که این امر با چنین سرعتی انجام گیرد . ضیاءالحق در تهران بخبرنگار اطلاعات گفت: در تحقیقات حکومت نظامی کارهای خلاف قانون بسیاری از بوتو و همکاران وی بدست آمد، که برای من باور نکردنی است.

وی حتی بوتو را متهم به سوء استفاده از دولت برای افزایش ثروت خود کرد و گفت بعد از بازگشت به پاکستان چند کمیته را مامور رسیدگی به تخلفات قانونی رهبران جناح های مختلف میکنم و اگر خلاف داشته باشند از شرکت آنها در انتخابات جلوگیری میکنم. ظاهرا این تصمیمات زودتر انجام گرفت چون بلافاصله از ماده ۱۲ حکومت نظامی علیه بوتو و همکاران وی استفاده کرد و آنها را روانه زندان ساخت . بنظر آگاهان یک قسمت از سفر ضیاءالحق به عربستان سعودی و ایران جهت آگاه کردن مقامات این دو کشور از جریانات بعدی پاکستان بود . که توقیف بوتو آغاز آن محسوب میشود. ضیاءالحق مایل بود که کشورهای دوست از اقدامات وی اطلاعات کافی داشته باشند بهمین جهت خود بدیدار این مقامات شتافت ظاهرا پاکستان - یا حداقل انتخابات پاکستان- به مسیر جدیدی روی آورده است که باید در انتظار نتایج یا عکس العمل روزهای آینده آن بود.

هیئت وزیران عقب کشیدن ساعتها را تصویب کرد

از سوی وزارت اطلاعات و جهانگردی در مورد تغییر ساعت اطلاعیه‌ای باین شرح انتشار یافت :

بطوریکه هموطنان عزیز اطلاع دارند برای اولین بار در فروردین ماه سال جاری به منظور صرفه‌جوئی در مصرف برق و استفاده بیشتر از روشنائی روز طرح تغییر ساعت بمورد اجرا گذارده شد با تشکر از همکاری های موثر و ذیقیمت هموطنان عزیز، در نیمه دوم سال جاری ساعت زمستانی اجرا می شود .

لذا براساس تصویب نامه هیئت وزیران در ساعت ۲۴ روز ۵ شنبه سی و یکم شهریور ماه جاری ساعت رسمی ایران یک ساعت به عقب کشیده خواهد شد و در آن لحظه ساعت ۲۳ اعلام می‌گردد .

مجله جوانان فردا درسراسر ایران منتشر میشود

کلوپ بانوان باطلاع میرساند

از روز یکشنبه ۲۷ شهریور ماه رستوران کلوپ برای صرف ناهار و شام آماده است .

قبلا با تلفن ۶۵۸۲۳۲ تشریف فرمائی خود را اطلاع بفرمائید .

کارکنان و مدیران شرکت هواپیمائی «پارس ار» آغاز سی و هفتمین سال سلطنت شاهنشاه آریامهر را با دلهائی سرشار از مهر وطن به پیشگاه ناخدای باخدای ایران زمین تبریك می گویند .

تبریك به رهبری که در تاریکترین روز هائی از تاریخ ایران و جهان هدایت کشتی طوفان زده ایران را بکف با تدبیر خود گرفت. با تلاشی جانفرسا دمی نیاسود تا این کشتی را از میان امواج سهمناك تاریخ بساحل نجات رساند .

کارکنان، مدیران شرکت هواپیمائی «پارس ار»

ایران ناسیونال

پیکان وانت باموتور ساخت ایران در خدمت حمل و نقل کالا

پیکان وانت باموتور ساخت ایران به حجم ۱۶۰۰ سانتیمتر مکعب بقدرت ۶۵ قوه اسب همچنان بدون رقیب جاده‌ها را زیر پا میگذارد .

هزاران پیکان وانت باموتور ساخت ایران سالها است در جاده های کشور به حمل و نقل کالا مشغول می باشند و با سربلندی و افتخار باموفقیت بخدمت خود ادامه میدهند .

لوازم یدکی و قطعات پیکان وانت و موتور های ساخت ایران در مقایسه با استاندارد های بین‌المللی با نازلترین قیمت در کلیه فروشگاه ها و نمایندگی های مجاز ایران ناسیونال در سراسر کشور در اختیار هموطنان قرار دارد.

کلیه پیکان های کار نیز با موتور ساخت ایران آزمایش خود را در طول دوسال اخیر داده‌اند .

ایران ناسیونال همزمان با برگزاری پنجمین نمایشگاه بین‌المللی تهران تعدادی از محصولات خود از جمله پیکان استیشن ، جوانان ، اتوماتیك ووانت را بلافاصله بعد از خرید تحویل خریداران محترم می نماید . نیز این محصولات در کلیه نمایندگیهای ایران ناسیونال در سراسر کشور در اسرع وقت تحویل داده می شود . برای کسب اطلاعات بیشتر با سازمان فروش و بازاریابی ایران ناسیونال واقع در خیابان آیزنهاور ، خیابان زنجان ، تلفن های ۶-۹۷۵۰۰۱ یا ۹۷۳۰۸۳ تماس حاصل فرمایند .

پیکان استیشن، اتوماتیك، جوانان و وانت بلافاصله پس از خرید تحویل داده میشود