اطلاعات

۲۸ صفحه

یکشنبه ۵ دیماه ۲۵۳۵ شماره ۱۵۱۹۷ ـ تکشماره ۱۰ ریال

★ زمین برای خانه‌سازی ـ مدرسه ـ درمانگاه ـ کارگاههای صنعتی ـ ساختمان های دولتی ـ خانه‌سازمانی کارمندان ـ پمپ بنزین ـ دکاکین و دفاتر بازرگانی و کلیه خدمات اجاره‌داده‌میشود درصفحه ۳

اراضی شهرک ها به مردم واگذار میشود

در انجمن شهر مطرح گردید:

پیشنهادات مهم درباره ساختمانها و اراضی تهران

• صدها ساختمان در تهران مشمول ماده ۱۰۰ میشود

در صفحه ٤

بعلت قطع برق امروز کشتار نشد

صفحه ٤

امروز در مجلس مطرح گردید:

فوق العاده شغل معلمان و حقوق پزشگان

• به‌دائی جان ناپلئون حمله شد

درصفحه ۲۱

مصاحبه اطلاعات با پادشاه عربستان سعودی

• تعداد زائران حج ۵ برابر میشود

در صفحه آخر

کشتی حامل ٤۸۱ حاجی مصر در دریا منفجر شد

۱۸۰ حاجی غرق شدند

در صفحه ۲

یك جوان تهرانی در هواپیما ناگهان دیوانه شد

نجات معجزه آسای ۱۷۰ مسافر هواپیمای ملی ایران

• محمدرضا دیلمی ناگهان بامشت شیشه پنجره هواپیما راشکست تا خودرا بزمین پرتاب کند

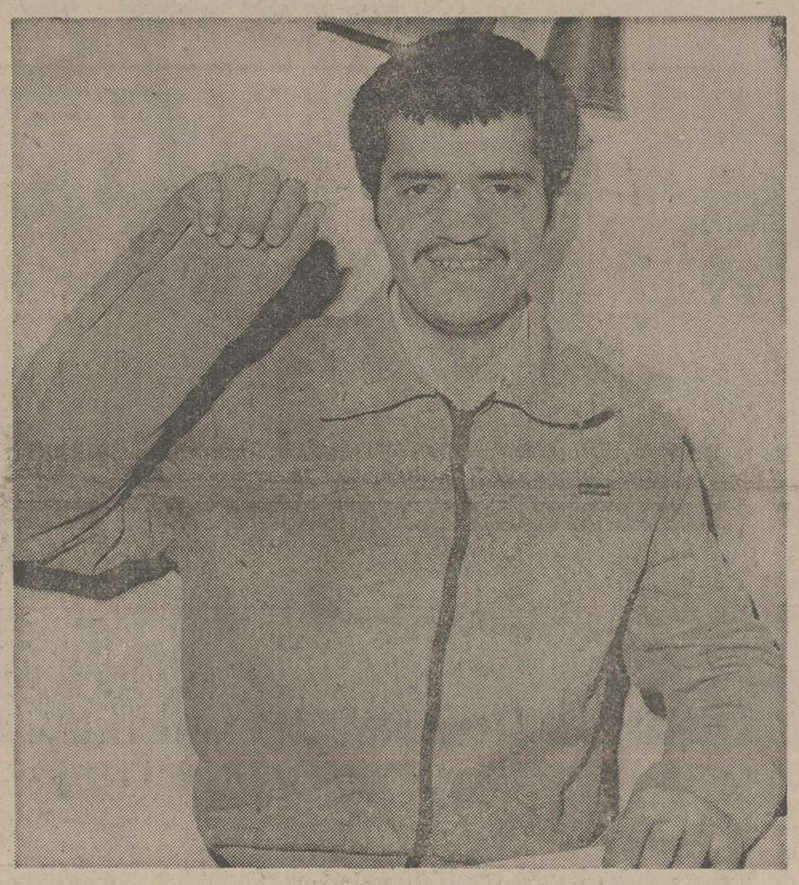

«محمد رضادیلمی» ۲۵ ساله که‌بر فراز ۱۵ هزار متری زمین درهواپیما دیوانه شد وهواپیما را با ۱۷۰ سرنشین در آستانه خطر سقوط قرارداد

یک جوان ۲۵ ساله‌که‌سرنشین هواپیمای ملی ایران (هما)بود، یکی از پنجره‌های هواپیما رادر ارتفاع ۱۵ هزار متری زمین شکست و قصد داشت خود را از پنجره به بیرون پرتاب کند. او بدین ترتیب هواپیما را با ۱۷۰ سرنشین در خطر یک سقوط مرگبار و فاجعه آمیز پیش برد.

جوان محمد رضا دیلمی شام دارد وچندی پیش برای‌معالجه بیماری قلبی به لندن رفته بود. او درتاریخ سوم دیماه (پریروز) در فرودگاه لندن،سوارهواپیمای ملی ایران پرواز ۷۲۰ شد تااز طریق فرانکفورت به تهران بیاید.

او در حالیکه آرام بر صندلی خود نشسته بود، ناگهان دیوانه‌وار از جای برخاست و فریاد زنان مشت‌ها را برشیشه دوجداره پنجره هواپیماکوبیدو در حالیکه می‌گفت که می‌خواهد خود را از پنجره به خارج‌پرتاب کند، جدار داخلی پنجره را شکست.

میهمانداران بیدرنگ خود را به‌او رساندند وبه کمک دیگر مسافران سعی کردند او راآرام کنند ولی محمد رضا همانگونه دیوانه‌وار بسوی آنان حمله برد و تلاش می‌کرد تا خود را از چنگ میهمانداران ومسافران، برهاند.

دراین تلاش وتکاپو چند صندلی داخل‌هواپیما درهم‌شکست وسرانجام میهمانداران و خدمه هواپیما موفق شدند، دست و پای محمد رضا رابا طناب‌ببندند.

بدین ترتیب آرامش درهواپیما برقرار شد و «محمد رضا» به مجرد فرود هواپیما درفرودگاه مهرآباد، تحویل پلیس شد. او که کماکان بی‌تابی میکرد و برای پاره کردن طناب‌های دست وپای خود، این درو آن‌در می‌زد به وسیله ماموران فرودگاه به پزشکی قانونی انتقال یافت و تحت معاینه پزشکان قرار گرفت. صبح امروز پزشکان قانونی‌اعلام کردند که «محمد رضا»به ناراحتی شدید اعصاب دچار شده وتعادل فکری خود را بطریق وحشتناکی از دست داده است.

«محمد رضا» از طریق پزشکی قانونی به بیمارستان روانی معرفی شد و بستری گردید.

صبح امروز یک کارشناس هواپیمایی ملی ایران در اینمورد به‌خبرنگار ما گفت: خوشبختانه میهمانداران هواپیما و مسافران موفق شدند به موقع از تلاش «محمد رضا» برای شکستن‌جداره بیرونی هواپیما جلوگیری کنند. اگر او موفق می‌شد جداره‌دیگر راهم بشکند سقوط هواپیمای جت حتمی بود و یک فاجعه‌غیر قابل جبران ببار می‌آمد.

خبرنگار ما که با پدر «محمد رضا» تماس گرفته است‌مینویسد: «محمد رضا» قبلا هیچگونه اختلال روانی نداشته و به‌کمک مردم خیر برای معالجه قلب به لندن رفته بوده است.

او چندی‌پیش بادختری‌ازدواج کرده وهم‌اکنون انتظار تولد فرزندی را می‌کشد. او ساکن خیابان امیریه تهران است.

یک ایرانی درسقوط هواپیما کشته شد

در صفحه ۲

از امروز در اطلاعات باهمکاری ۲۰ گروه بزرگ فرهنگی

صفحه ویژه داوطلبان کنکور پنجم وششم متوسطه ودوره نظری

درصفحه ۱۷

مردم از آزادی نرخ‌ها شکایت دارند

در بعضی موارد نرخها تاسه‌برابر افزایش یافته است

در صفحه ٤

برف وباران در سراسر کشور

۲۰۰ ریال هزینه بستن زنجیر چرخ

ریزش برف ، در تهران، همواره در زمینه مسائل‌شهری ، مشکلات فراوانی ایجاد می‌کند و برگرفتاریهای روزمره تهرانیها ، گرفتاریهای تازه‌یی می‌افزاید . یکی از این مشکلات روز های برفی ، بستن زنجیرچرخ به اتومبیل است که معمولا در تعمیرگاهها برای این کار ۲۰۰ ریال دستمزد میگیرند و البته این نرخ در روز های برفی ، گاه تا دو برابر هم میرسد . از این‌رو ، خیلی از تهرانی‌ها ، در این روزها آستین‌ها را بالا میزنند و با صرف یکی دو ساعت وقت و بستن زنجیر ۲۰۰ ریال و گاهی ٤۰۰ ریال به‌نفع جیب خود، صرفه‌جویی می‌کنند. اما ... آنها که از عهده انجام این کار برنمی‌آیند ناچارند هم ناز تعمیرکاران را بخرند و هم نرخ های دولا پهنا را بپردازند!

پهلوی طلای تقلبی

در صفحه حوادث

یک زن شهردار سلطانیه زنجان شد

درصفحه ۳

از روز دوشنبه ۵ محرم تا روز دوشنبه ۱۲ محرم در مسجد امام‌حسین علیه‌السلام از ساعت٤تا ۵ حضرت آیةالله صدر از فلسفه شهادت بحث میکند .

مسجد امام‌حسین

باکمال تاسف وتاثر درگذشت مرحومه مغفوره خانم شرف نسا حاجی بابا مادر عزیزمان را به اطلاع‌دوستان و آشنایان میرساند .

مجلس ترحیم آن مرحومه از ساعت ۱٦ الی ۱۸ روز سه‌شنبه هفتم دی‌ماه‌درمسجد الجواد برپاخواهدبود.

علی‌اکبر حاجی‌بابا . علی اصغر حاجی بابا. قاسم حاجی‌بابا. ملوک حاجی‌بابا. زهرا حاجی‌بابا. محمدحاجی بابا. محسن حاجی‌بابا .

جناب آقای علینقی سعیدانصاری سفیر شاهنشاه آریامهر در رم وپیشکار والاحضرت شاهدخت شمس پهلوی

با نهایت تاسف مصیبت وارده را به آن جناب تسلیت عرض نموده بقای عمر آن حضرت و عموم فامیل محترم را مسئلت دارم .

منوچهر شجاع‌پور

جناب آقای‌علینقی سعیدانصاری ریاست‌محترم هیئت‌مدیره ومدیرعامل بنیاد نیکوکاری‌والاحضرت شاهدخت شمس پهلوی

با نهایت تاسف و تاثر درگذشت شادروان پدر ارجمندتان را به حضور عالی و خانواده تسلیت عرض نموده و بقای‌عمر آن‌جناب و خانواده محترم را ازدرگاه احدیت مسئلت داریم .

کارکنان بنیاد نیکوکاری والاحضرت شمس‌پهلوی، شعبه خرم‌آباد .

جنابان آقایان منوچهر تهرانی وبیژن خرم

موفقیت حضرات را در مقام‌معاونت وزارت‌آموزش و پرورش صمیمانه تبریک می گویم .

محمود اخوان

باکمال تاسف وتاثر درگذشت مرحومه مغفوره خانم شرف‌نسا حاجی‌بابا را به‌اطلاع دوستان وآشنایان می رساند مجلس ترحیم آن مرحومه از ساعت ۱٦ الی ۱۸ روز سه‌شنبه هفتمدی مادرمسجد الجواد برپاخواهدبود.

خانواده‌های حاجی‌بابا. بیسادی. یکتائی. مشفق . حاج علی اکبری. اسفرجانی. رهبران. سید سلیمانی . صدقی. رمضانی. تقوائی .

جناب آقای علینقی سعیدانصاری ریاست‌محترم هیئت‌مدیره‌ومدیرعامل بنیادنیکوکاری‌والاحضرت شاهدخت شمس پهلوی

ضایعه درگذشت پدر گرامیتان موجب اندوه وتاثر گردید . ضمن ابراز همدردی مصیبت وارده را تسلیت می گوئیم .

هیئت مدیره و کارکنان بنیاد نیکوکاری والاحضرت شاهدخت‌شمس پهلوی آبادان

ـ نشانه علاقه والدین به کودکان توجه‌بسلامت آنان است .

با تلقیح واکسنهای دیفتری ـ کزاز ـ سیاه سرفه ـ فلج کودکان ـ آبله ـ سل و سرخك به سلامت آنان کمك کنید .

منابع خبرگزاریهای: فرانسه ـ یونایتدپرس ـ آسوشیتدپرس رویتر ـ آلمان ـ شین‌هوآ ـ خاورمیانه و تلکس اطلاعات

اخبار خارجی

جبهه ژرژحبش اعلام کرد مسببان جنایت را کیفر خواهد داد

رهبر «جبهه طرد» و همسرش در بیروت بقتل رسیدند

بیروت ـ خبرگزاری فرانسه ـ یکی از رهبران طراز اول «جبهه طرد» فلسطینی ها و همسر وی در شب عید نوئل در یکی از محلات غرب بیروت بقتل رسیدند.

جبهه خلق برای آزادی فلسطین که بوسیله دکتر ژرژ حبش رهبری میشود طی بیانه‌ای قربانیان ان قتل ها را عبدالوهاب التایب ، یکی از اعضای کمیته مرکزی جبهه خلق و همسر وی معرفی کرده است . تایب که در سالهای اخیر عضو کمیته مرکزی جبهه خلق برای آزادی فلسطین بوده نمایندگی این سازمان را در یمن جنوبی برعهده داشته است . جبهه خلق در راس جناحی از سازمان های فدائیان فلسطین قرار دارد که با هر نوع مذاکره و راه‌حل های صلح‌آمیز برای حل مسائل خاورمیانه مخالفند و بهمین دلیل «جبهه طرد» نام گرفته‌اند . جبهه خلق در بیانه خود نیرو های توطئه‌گر را مسئول این قتل های کم سابقه معرفی کرده و تهدید نموده است که مسببان این جنایت را مجازات خواهد کرد . هنوز روشن نیست که آیا قتل تایب و همسروی در یکی از اردوگاه های آوارگان فلسطین در غرب بیروت صورت گرفته و یا در خارج از آن روی داده‌است.

هفته گذشته اردوگاهی که در غرب بیروت قرار دارد صحنه کارزار دو گروه متخاصم از سازمان های فدائیان فلسطین بوده که یکی از آنها به جبهه طرد وابستگی داشته و طرف دیگر کشمکش از گروه مصاعقه بوده است . الصاعقه نام گروهی از فدائیان فلسطینی است که مورد حمایت سوریه است درحالیکه جبهه‌طرد از طرف عراق حمایت میشود .

قتل ناگهانی التایب و همسرش که معلوم است کاملا رنگ سیاسی دارد . اینک محیط متشنجی در اردوگاه های فلسطینی در بیروت و دیگر شهرهای لبنان بوجود آورده و اوضاع در اردوگاه ها حالت آرامش قبل از طوفان به خود گرفته است . ناظران اظهار نگرانی میکنند که ممکن است گروه ژرژحبش درصدد انتقام از مرگ التایب و همسرش برخیزد و بین گروه های متخاصم سازمان های فلسطینی زدو خورد های خونین روی دهد .

در عین حال قتل التایب و همسرش اینک محیط بالنسبه آرام اوضاع لبنان را در محاطره درگیری های مجدد قرار داده‌است و به نحوی آتش بس لبنان رابه مخاطره افکنده است . زیرا اگر سازمان ژرژحبش دست راستی های لبنان را مسئول قتل معرفی کند ، در این صورت درگیری عوامل این سازمان با دست راستی‌های لبنان جنبه حتمی دارد .

اخطار امام موسی صدر

امام موسی صدر پیشوای مسلمانان شیعی مذهب لبنان دیروز اخطار کرد که‌از امروز (شنبه) هر تاخیر و تعطیلی در جمع‌آوری سلاحهای سنگین که‌دراختیار جناح های مختلف لبنانی قرار دارد ـ بادر نظر گرفتن وضع سیاسی مسیحی‌که در کشور وجود دارد ممکن است‌باعث بازگشت حالت جنگ درلبنان شود .

رهبر شیعیان لبنانی این اظهارات را هنگامی عنوان کردمکه چند ساعت قبل ازآن‌فرماندهی نیروی صلح‌اتحادیه عرب درلبنان طی بیانیه‌ای اعلام کرده‌که‌عملیات جمع‌آوری سلاحهای سنگین‌رابابکار بستن یک سلسله تدابیرضروری آغاز کرده است دراین بیانیه اضافه شده که نیروی‌صلح مشترک اعراب درلبنان .مصمم است‌که برای جمع‌آوری سلاحهای سنگین از گروههای مختلف فلسطین و لبنانی اقدام کند .

نیویورک تایمز اسرار صدور اسلحه قاچاق امریکا به عراق را فاش ساخت

نیویورک ـ خبرگزاریها ـ روزنامه نیویورک تایمز در شماره دیروز خودنوشت بنا برگفته مقامهای آمریکائی ، عراق‌که روابط سیاسی‌اش‌را با آمریکا قطع کرده است از یک شرکت آمریکائی یکصد مسلسل سبک خریده که سی قبضه از آن را از طریق‌هیات نمایندگی خود در سازمان‌ملل به طور قاچاق به عراق‌فرستاده است .

همین مقام‌ها گفته‌اندکه‌هفتاد قبضه مسلسل دیگر پس از آنکه آلبرت شررمعاون هیات نمایندگی آمریکا در سازمان ملل با عبدالکریم الشاخلی‌رئیس هیات نمایندگی عراق گفتگو کرد کشف شده است .

بنا براظهارمقامهای‌آمریکائی در سازمان ملل خرید این مسلسل‌ها ظاهرا به وسیله ماموران مخفی‌عراق وبی‌اطلاع الشاخلی صورت گرفته بوده است . فاش‌کنندگان این‌خرید ماموران اداره الکل، توتون، و سلاح های گرم وزارت خزانه‌داری آمریکا هستند و آنها بودند که این مسلسل‌ها را کشف کردند و مانع ازآن شدندکه‌هفتاد مسلسل باقی‌مانده به عراق فرستاده شود .

گفته میشود که نخستین مسلسل‌ها بوسیله یک یونانی مقیم «رستون» بنام «آنتونیو پولیتاریدس» خریداری شده است . این تبعه یونان ، اکنون به اتهام قاچاق اسلحه از آمریکا به کشورهای‌خارجی در بازداشت بسر میبرد او مسلسل های مکشوف را به نام شرکت «ترانالون‌اینترنشنل» خریده است . آنتونیو ۳۰ ساله است و با گذرنامه توریستی وارد آمریکا شده است .

او نخستین محموله را برای شرکت «فارکو اینترنشنل» خریده بود اما روز دهم‌نوامبر دستور داد که محموله‌مذکور به هیات نمایندگی عراق در سازمان ملل فرستاده شود . و همین محموله بودکه روز ۱۲ نوامبر به هیات نمایندگی عراق رسید و شخصی که رسیدآنرا امضاء کردشمس‌الدین راننده هیات نمایندگی عراق بود .

مقامهای آمریکائی گفتند که سی قبضه مسلسل‌بسته‌بندی شده در این محموله ازطریق همین هیات عراقی به طور قاچاق به عراق فرستاده شده است .

اروپا و امریکا شاهد حوادث دردناک کریسمس

بیت‌اللحم ـ خبرگزاری‌ها ـ ده‌ها هزار زائر مسیحی دیروز به مناسبت تولدمسیح دربیت‌اللحم زادگاه مسیح گرد آمدندوبقول مقامات اسرائیلی کثرت جمعیت در کریسمس امسال بی سابقه بود. با آنکه روز تولد مسیح در بیت‌اللحم به آرامی برگزار شد در اطراف واکناف جهان بخصوص درشهرهای‌پرجمعیت حوادثی روی داد که به کشته شدن عده‌ای منجر گردید .

درنیویورک همزمان بابرگزاری جشن‌های میلادمسیح درجهان، شهرهای بزرگ آمریکا واروپا شاهد حوادث دردناک و غم‌انگیزی نیز بوده است. شهر پرجمعیت نیویورک در این‌میان شش قربانی داشته است که‌در اثر تیراندازی یاچاقوکشی‌جان خودرا از دست داده‌اند. در شهر شیکاگو در اثر یک‌آتش سوزی که دریکی از آپارتمان های این شهر هنگام برگزاری یک جشن‌تولد روی‌داد دوازده تن کشته شدند. نیویورک در روز کریسمس شاهد هفت‌فقره تیراندازی، شش فقره چاقوکشی و دومورد حلق آویز کردن بود. بازار زد و خورد نیز در این روز در نیویورک بسیار گرم بود. بطور مثال دراثر نزاع بین گروهی که‌می خواستند از یک آسانسورخارج شوند و عده‌ای که قصد ورود به آنرا داشتند پنج نفر دراثر چاقو از پا ی‌درآمدند و پلیس مجبور شد عده زیادی را بازداشت کند .

هدیه سوزان‌فورد

سوزان فورد دختر جرالدفورد رئیس جمهوری‌امریکا درمراسم مبادله هدایای عید کریسمس یک حوله به پدر خود دادکه روی آن تصویر یک «خوک ماده میهن پرست افراطی» نقش بسته بود البته هدف سوزان فورد از دادن این هدیه نوعی شوخی‌باپدرش در مورد مساوی بودن زن ومرد بوده است.

درحالیکه خانم فورد یکی‌از هواداران سرسخت لایحه‌ی اصلاحی پیشنهاد شده برای قانون اساسی پیرامون تساوی حقوق زن ومرد بوده است جرالد فورد در پشتیبانی ازاین لایحه‌شور و شوق فراوانی‌از خود نشان نداده است .

اخبار کوتاه جهان

اخراج دانشجویان اردن

تل‌آویو ـ رویتر ـ دولت لیبی دانشجویان عرب سرزمین های‌اشغالی اسرائیل در کرانه غربی اردن را از دانشگاه های لیبی اخراج کرد . خانواده های این دانشجویان‌گفتندکه‌فرزندان‌شان پس از پایان دوره دبیرستان به منظور ادامه تحصیل از کرانه غربی‌اردن به لیبی رفته بودند .

هنوز علت واقعی این اقدام لیبی معلوم نشده است.

۱۵ قربانی آتش‌سوزی

● توکیو ـ یونایتدپرس ـ پلیس ژاپن اعلام کرددر اثر یک آتش‌سوزی در یک ساختمان سه طبقه‌در شهر «نومارو» واقع‌در صدکیلومتری جنوب‌غربی توکیو دست کم پانزده‌تن کشته و هشت تن زخمی شدند .

مقام های پلیس گفتنداین آتش سوزی از یک میخانه واقع در طبقه‌دوم ساختمان آغاز شد ودر پی آن به دلیلی نامعلوم انفجاری نیزرخ دادبیشتر مجروح شدگان راعابران تشکیل می دهند .

زندان بجای پاداش

● سالیسبوری ـ رویتر ـ بیش از هشتصد تن از کارکنان اتوبوس رانی سالیسبوری که برای دریافت‌مزایای‌بیشتردست‌به اعتصاب زده بودند به جای پاداش بیشترقسمت اعظم روز کریسمس رادر زندان گذراندند . یک سخنگوی پلیس رودزیا گفت رانندگان ، تعمیر ـ کاران و کارکنان اداری اتوبوسرانی که دست‌به اعتصاب زده بودند بر اساس مقررات اختیارات ویژه بازداشت‌و درزندان بازجوئی شدند .

این عده با اعتصاب خود نظم حمل و نقل عمومی سالیسبوری را بهم‌زدند. منابع آگاه گفتند افسران روابط صنعتی از زندان سالیسبوری تلاش میکنند تااین مسئله را روشن سازند که چند نفر از بازداشت شدگان آماده‌ی بازگشت به سرکارشان هستند .

مخالفت با رساندن نفت

● اکرا ـ رویتر ـ دولت غنا با صدور یک‌اعلامیه رسمی از شرکت های نفتی بین‌المللی خواست تحویل نفت ـ به دولت اقلیت سفیدپوست‌رودزیا را متوقف‌سازند . دولت غنا دراین‌اعلامیه شرکت های نفتی را به همکاری با دولت یان‌اسمیت نخست وزیر سفیدپوست رودزیا متهم کرد دراین اعلامیه گفته شد رساندن نفت به دولت‌سفیدپوست رودزیا باعث شده است این دولت به موجودیت خود ادامه دهد و برخواست‌های‌غیرقانونی خود پافشاری کند .

دولت غنا در اعلامیه خود افزود دولت یان اسمیت بدین ترتیب با برخورداری ازاین‌امکانات رفتاری توهین آمیز در برابر ناسیونالیست های آفریقا در پیش گرفته است . در این اعلامیه گفته شد بدون همگامی کافی شرکت های نفتی با دولت سفید پوست رودزیا امکان داشت این دولت در سال‌جاری ۷۰۰ نفر از مردم را بقتل برساند و ناسیونالیست‌ها را در آن سوی مرز نیز تعقیب نماید .

کشتی فاجعه دیده بین ۵۰۰ تا ۶۰۰ حاجی رااززیارت‌خانه خدا بازمی‌گرداند

دردوفاجعه پی‌درپی هوائی ودریایی مصر ۲۵۲ نفر کشته‌شدند

آهن‌پاره‌ای که از بوئینگ ۷۰۷ بجای‌ماند

به منظور پی بردن به علت‌بروز سانحه هوایی برای‌هواپیمای بوئینگ‌ـ۷۰۷ گروهی از کارشناسان مصری رهسپاربانکوک شدند . در عکس دو کارشناس مصری سوانح‌هوایی از لاشه هواپیمای سرنگون‌شده که بصورت آهن پاره‌ای درمیان ویرانه کارخانه نساجی درآمده ، بازدید می‌کنند.

عکس رادیویی یونایتدپرس

★ یك ایرانی جزو قربانیان هواپیماست .

قاهره‌ـ رویترـیونایتدپرس‌ـ دو فاجعه‌در مصر یکی دردریا و دیگری در هوا بیش از۲۰۰ تن قربانی گرفت و زیان های مالی سنگینی به بار آورد . عجیب آنکه دو فاجعه هوایی و دریایی به فواصل کمی از یکدیگر رخ داد وچنان سریع صورت گرفت که هنوز امدادگران و مقام های مصری موفق‌نشده‌اندعلل وقوع‌حوادث پی درپی را بررسی وارزیابی کنند .

در فاجعه هوایی ـ یک هواپیمای «جت بوئینگ۷۰۷» هواپیمایی ملی مصر دراولین ساعات صبح‌روز عیدکریسمس بر روی چند خانه و یک کارخانه نساجی در نزدیکی فرودگاه «دون‌موانگ»بانکوک سقوط کرد وحداقل ۷۲ نفردر این سانحه کشته شدند. علاوه بر مسافران و خدمه هواپیما که همگی به قتل رسیده‌اند عده‌ای دیگر از قربانیان‌حادثه را افرادی تشکیل می دهندکه در منازل و یا در کارخانه‌ای که هواپیما سقوط کرده است حضور داشتند . نقطه‌ای‌که هواپیما در آن سقوط کرده در حدود ۳ کیلومتراز سمت شمال با فرودگاه بانکوک فاصله دارد .

طبق گزارش پلیس بانکوک به‌خلبان‌هواپیمای مصری‌اخطار شده بود که باند فرودگاه به علت وجود مه قابل رویت نخواهد بود .

انفجار پی‌درپی

خلبان ابتدا دوباردرآسمان فرودگاه چرخید و سپس در ساعت ۲۳٫۱۵ (بوقت تهران) سقوط کرد . زنی از کارگران کارخانه نساجی که هواپیمابه آن برخوردکرده اظهار داشته است که وی هنگام سقوط هواپیما بر روی کارخانه‌متوجه شدکه‌چراغی در جلو هواپیما روشن نبوده است . همین‌زن اضافه کرد که بلافاصله پس‌از سقوط‌هواپیماصدای سه‌انفجار پی‌درپی را شنیده است .

بطوری که مدارک پرواز هواپیمای مصری نشان می‌دهد ۴۲ نفراز مسافران آن از بزرگسالان و تنها یکی ازآنان کودک بوده وخدمه هواپیما۹ نفر بوده‌اند که همگی به قتل رسیده‌اند .

مقامات مسئول فرودگاه بانکوک اعلام کرده‌اند که شناسایی کردن هویت های اجساد قربانیان حادثه ممکن است چندین‌روزبطول انجامد چون اغلب‌اجساد بکلی‌سوخته و تقریبا تبدیل به ذغال شده است و از بدن ها ی‌برخی از قربانیان جز اندام های ناقص و مثله شده چیزی باقی نمانده به گزارش خبرگزاری رویتراز قول یک سخنگوی مصری در بمبئی یک ایرانی بنام محمدرضا در بمبئی سوار هواپیمای مصری سانحه دیده شد.خبرگزاری به‌نام خانوادگی تنها مسافر ایرانی هواپیما اشاره‌ای نکرده است .

فاجعه دریایی

در فاجعه دریای یک‌کشتی مصری که صد ها حاجی را از عربستان سعودی به مصر برمیگرداند در بحر احمرآتش گرفت و منفجر شد و درمیان شعله های آتش غرق گردید اغلب مسافران‌کشتی غرق شده که نجات یافته‌اند به قاهره بازگشته‌اند .بطوری که‌مسافران نجات یافته میگویند کشتی‌غرق شده که «پاترا» نام داشته یک کشتی ۱۰۵۰۰ تنی و دارای ۵۰۰ تا ۶۰۰ مسافر و خدمه بوده است . از این عده ۱۸۰ تن کشته شده‌اند .

کشتی پاترا که ۲۳ سال از به آب انداختن آن میگذشت هنگامی دچارسانحه آتش‌سوزی و انفجار شد که تنها چند ساعت قبل از آن از بندرجده در عربستان سعودی حرکت کرده بود و در لحظه‌ای که آتش‌گرفت‌درحدود ۸۰کیلومتر از ساحل کشور سعودی‌فاصله داشت .

عده‌ای از مسافران نجات‌یافته که‌باهواپیما به قاهره‌برگردانده شده‌اند اظهار داشته‌اند که در حدود یک ساعت پس از آنکه کشتی را ترک گفتند صدای چندین انفجار پی درپی را که در عرشه کشتی روی داده شنیده‌اند و بدنبال آن کشتی غرق شده است .

عملیات امدادی برای نجات حاجیان و ملوانان پاترا که‌از صبح جمعه آغاز شده بود تا دیروز همچنان ادامه داشت‌و در آن هواپیماهای نیروی هوایی مصر و هلیکوپتر های نظامی عربستان سعودی‌شرکت داشتند .

محمد حماد ناخدای کشتی طبق گزارش هایی که تاکنون بدست آمده با کشتی به قعر دریا فرو رفته و یکی دیگر از کشتگان مسافری بود که‌ابتدااز آب گرفته شده ولی بعدا در یکی از بیمارستان های جده جان سپرده است .

از چهار گوشه جهان

کارکنان ، مدیر بزرگترین روزنامه پاکستان را به گروگان گرفتند

کراچی‌ـ آسوشیتدپرس‌ـ کارکنان بزرگترین روزنامه‌ی‌انگلیسی زبان پاکستان‌که برای دستمزد بیشتر وپرداخت‌منظم حقوق‌ماهانه دست باعتصاب زده‌اند مدیر عامل روزنامه را بگروگان گرفتند.

اعتصاب کنندگان اعلام کردند محمد اقبال مانجال مدیر عامل روزنامه «دان» را تازمانی که تقاضاهایشان برآورده نشده است آزاد نخواهند کرد. این روزنامه صبح روز شنبه در اثر این اعتصاب منتشر نشد. نویسندگان واعضای تحریریه روزنامه دراین اعتصاب شرکت ندارند. درحال حاضر مذاکراتی برای پایان دادن باعتصاب درجریان است .

پاکستان یکصدمین زاد روز محمدعلی جناح را جشن گرفت

اسلام‌آباد ـ رویتر ـ پاکستان دیروز صدمین‌سالگردزاد‌ـ روز قائد اعظم محمد علی جناح بنیانگزار این کشور راباشکوه هرچه تمامتر جشن گرفت .به همین مناسبت فضل‌الهی چودری و ذوالفقارعلی بوتو رئیس جمهوری و نخست وزیر پاکستان پیام هایی خطاب به ملت پاکستان فرستادند .

ذوالفقار علی بوتو علاوه براین در آرامگاه محمدعلی جناح در کراچی حضور یافت و تاج گلی نثار آن کرد. نخست وزیر پاکستان نخستین سنگ موزه و بنای یادبود صدمین‌سال تولد محمد علی جناح را نیز کار گذاشت .

جاسوس مصری ۸ سال اسرائیل را فریب داده بود

قاهره ـ رویتر ـ دیروز ماجرای جاسوسی دوجانبه‌یی که ۸ سال اداره های اطلاعاتی اسرائیل را گمراه میکرد در مطبوعات قاهره انتشار یافت این جاسوس تا ژوئن ۱۹۶۷ یک موسسه توریست را در سوئز اداره میکرد و آنگاه بود که اداره های اطلاعاتی اسرائیل اورا به خدمت گرفتند . از آن پس وی در تماسهای ۸ ساله‌اش با اسرائیلی‌ها اطلاعات نادرستی در اختیار آنها میگذارد ودرعوض بیشترین‌اطلاعات ممکن‌را درمورد شبکه‌های جاسوسی و اطلاعاتی‌اسرائیل‌که در مصر فعالیت داشتند به اطلاع مصری‌ها میرساند .

خرابکاری در سینماهایی که فیلم «پیروزی در انتبه» را نمایش میدهند

رم‌ـ خبرگزاری فرانسه ـ خرابکاری در سالنهای سینماهائیکه فیلم «پیروزی در انتبه» را نشان میدهند ادامه دارد . پس از آتش زدن سینماهای «مورنتا» و «متروپولیتن» که خسارت زیادی بدانها وارد شد دیروز هم گروهی ناشناس صندلی های سینما «ساووا» را پاره کردند و شکستند .

در یک اعلامیه چاپی که امضای مبارزان فلسطین برای انقلاب عرب زیر آن به چشم می‌خورد فیلم شب‌طولانی انتبه مورد انتقاد شدید قرار گرفته و طی آن خواسته شده‌است که نمایش این فیلم «که از محصولات صهیونیسم است» تحریم شود در این اعلامیه همچنین تهدید شده است که امنیت جانی تماشاگران فیلم را نمیتوان تضمین کرد .

سراسر دیروز زدوخورد شدید بین نیروهای اسرائیل‌و لبنانیها ادامه داشت

اسرائیل روستای «نباتیه» رابتوپ بست

بیروت ـ خبرگزاری فرانسه‌ـ خبرگزاری فلسطینی وفا گزارش داد که روز شنبه (دیروز) در جنوب لبنان زدوخورد ها و تیراندازی‌هایی‌بین اسرائیلی‌های مسیحی دست راستی و سپاهیان اسرائیلی از یکطرف ونیروهای مشترک فدائیان فلسطین وترقی‌خواهان مسلمان چپگرای لبنان روی داده است گزارش وفا حاکی است که شلیک توپخانه های طرفین بطور پراکنده در اراضی نزدیک مرز اسرائیل و مخصوصا در منطقه «کلیا ـ ارکوب» تا شب‌گذشته ادامه‌یافته است و نیرو های مسیحی از پشتیبانی توپخانه ارتش اسرائیل برخوردار بوده‌اند . جنوب‌لبنان تنها منطقه‌ای از این کشور است که‌تاکنون نیروی مسلح اتحادیه عرب ـ قدرتی که بطور عمده از ارتش سوریه تشکیل‌میشود‌بدلیل مجاورت ناحیه مذکور با مرز اسرائیل اجازه نیافته است که در آنجا مستقر شود .این‌ناحیه از هفته ها پیش دارای آرامش نسبی بوده است . فلسطینی ها ادعاکردند که توپخانه اسرائیلی روستای بنائیه را به توپ‌بست .

مقاومت

بطوری که خبرگزاری وفا درگزارش خودمیگوید‌تیراندازی روزشنبه هنگامی آغاز شد که نیرو های مسیحیان دست‌راستی واسرائیلی ها در صددبرآمدندتا مواضع‌خودرا در منطقه کلیا ـ مرجعیون ـ کیام» توسعه دهند اما تلاشی که برای رسیدن به این مقصود بعمل می‌آورند با مقاومت نیرو های‌مشترک‌فدائیان فلسطینی و مسلمانان چپگرای لبنان روبرو شده و نیروی دشمن به عقب رانده شده است.

از ماه اکتبر گذشته کلیا ـ مرجعیون در کنترل عناصری از ارتش لبنان است که در جریان جنگ داخلی این کشور به نیرو های مسیحی‌پیوسته‌اند. منطقه مورد بحث که مستقیما در کنار مرز اسرائیل قرار گرفته به سبب‌آرایش جدید نیرو های مسیحی در آن‌برای فدائیان فلسطینی در نقل و انتقالات‌مورد نیازشان مخصوصادرجهت پایگاه هایی که‌درارکوب‌دارند دشواری های بزرگی ایجاد کرده‌وحرکت آنسان‌رابردامنه‌های‌کوه مرجعیون فوق‌العاده دشوار کرده است .

از ۱۵ نوامبر گذشته که جنگ داخلی لبنان متوقف گردیده برقرار کردن امنیت در جنوب این کشور مسئله‌ای است که همچنان لاینحل مانده است .

پیچیدگی‌این مسئله‌ازآنجاسرچشمه میگیرد که نیرو های مسیحی و اسرائیلی وچپگرایان همه در و فدائیان فلسطینی همه در فواصل نزدیک یکدیگردر جنوب لبنان‌حضور دارند .

انگیزه قاتل درکشتن دوست ژیسکاردستن به‌معمایی تبدیل شده‌است

پلیس فرانسه درجستجوی قاتل ناشناس دوبروگلی

پاریس ـرویترـ پلیس‌فرانسه دیروز جستجوی قاتل«پرنس‌ـ دوبروگلی» وزیر سابق‌دولت های اخیراین کشور و دوست نزدیک ژسکاردستن را ادامه داد . مقامات پلیس‌فرانسه همچنان با این معما روبرو هستند که قاتل برای کشتن سیاستمدار فقید فرانسوی چه انگیزه‌ای داشته است . قتل پرنس دوبروگلی پریروز در یکی از خیابان های خلوت پاریس روی داده و قاتل در حالیکه پیاده بوده موفق به فرار شده است

پلیس‌فرانسه‌در حالیکه‌تلاش خودرابرای بدام انداختن‌قاتل ادامه‌میدهدو به‌سه‌فرضیه توجه دارد:نخست اینکه ممکن است پرنس دوبروگلی هدف قربانی یکی از گروه‌های سیاسی‌بوده باشد . ثانیا این احتمال‌وجود دارد که قاتل یا قاتلین پرنس دوبروگلی پاره‌ای خرده‌حساب های خصوصی داشته است.و ثالثا این احتمال که ممکن است دوبروگلی بدست یک عنصر هرج و مرج‌طلب تنهاو منزوی به قتل رسیده باشد .

پرنس دوبروگلی که ازدوستان نزدیک ژیسکاردستن رئیس جمهور کنونی فرانسه و از رهبران حزب وی بنام جمهوری خواهان مستقل بوده و در مذاکراتی که به حصول‌توافق در مورد واگذاری استقلال‌به الجزایر در ۱۹۶۲ منجر شد شرکت داشته است . یک سازمان دست راستی افراطی که گفته میشود اعضای آن‌را عده‌ای از کوچ نشینان سابق فرانسوی الجزایر تشکیل می دهند خود را مسئول مرگ پرنس دوبروگلی معرفی کرده است . با اینحال پلیس پاریس تردید دارد که سازمانی بنام «کلوب شارل‌مارتل» درکشتن او دست داشته باشد .

یکی از خبرگزاری های فرانسوی دیروز گزارش‌داده بود که دوبروگلی بوسیله عوامل گروه شارل مارتل بقتل رسیده و از گروه مذکورپیامی دریافت شده مشعر براینکه دوبروگلی کناره گناهی را پرداخته که بصورت سرازیر کردن سیل‌اعراب شمال‌آفریقایی به فرانسه (پس از استقلال الجزایر) مرتکب شده است .

رهبر حزب کمونیست اسپانیا حاضر نشد از اسپانیا برود

مادرید ـ رویتر ـ منابع آگاه‌دیروز فاش‌کردند که‌پلیس این کشور هنگام بازداشت سانتیاگو کاریلو رهبر حزب کمونیست اسپانیابه او تکلیف کرده است که‌از اسپانیا خارج شود وگرنه محاکمه خواهد شد . اما همین منابع گفتند که کاریلو گفته است : من از اسپانیا نمیروم . من در این کشور که بدان تعلق دارم می مانم .

دیروز به همسر کاریلو و سه پسر آنها اجازه داده شد که در زندان «کاراباشل» در مادرید ازکاریلو دیدن کنند .

بازداشت کاریلو مذاکرات مدتها به تاخیر افتاده بین دولت و منتقدان از دولت را که انتظار میرفت منجر به انتخابات عمومی‌در بهار آینده شود به خطر انداخته است . اما آدلفو سوارزنخست وزیر اسپانیا گفته است که تصمیم دارد اجازه ندهد بازداشت کاریلو این مذاکرات رامتوقف کند .

انتخاباتی که قرار است‌در ژوئن آینده صورت بگیرد تشکیل دو مجلس پارلمانی‌که وظیفه تدوین مجدد قانون اساسی و انحلال‌کامل تاسیسات دیکتاتوری را خواهد داشت منجر خواهد شد .

وکیلان کاریلو ، دیروز ، گفتند که علیه وی و ۸ تن از دستیاران وی به اتهام تشکیل یک«انجمن غیرقانونی»ادعانامه صادر شده‌است . ولی «دادگاه نظم عمومی»که مسئول‌رسیدگی به جرم های سیاسی است ، هنوز دراین‌مورد اظهارنظری نکرده است . وکیلان کاریلو ، همچنین ، گفتند که تقاضا کرده‌اند کاریلو ، و دستیاران او آزادشوند . بنابر گفته این وکیلان ، اتهام کاریلو ممکن است‌درصورت ثبوت، مجازاتی برابر حداکثر شش سال‌زندان دربر داشته است . اما ، حتی اگر کاریلو ودستیارانش محکوم هم بشوند،می‌توانند به‌موجب فرمان عفو سیاسی پادشاه اسپانیا آزاد شوند .

مائو در این مقاله‌ازساختمان اقتصادی کشور سخن گفته است

روزنامه مردم مقاله منتشر نشده‌ای از مائو را منتشر کرد

پکن‌ـ خبرگزاری فرانسه ـ روزنامه مردم ارگان رسمی‌حزب کمونیست چین دیروز مقاله‌یی منتشر نشده از مائوتسه تونگ به تاریخ ۲۵ آوریل ۱۹۵۶ را چاپ کرد که درباره ساختمان اقتصادی کشور سخن‌گفته‌است موضوعی که از زمان‌بازداشت «دارو دسته چهار» موضوع اصلی تبلیغات چین است .

این مقاله در زیر عنوان «ده رابطه اصلی» به مناسبت‌سالگرد تولد مائوتسه تونگ (۲۶دسامبر ۱۸۹۳) از جانب خبرگزاری چین نو انتشار یافته است.

هدف از انتشار این مقاله تشدید مبارزه کنونی مقام های چینی به منظور تسریع رشد کشاورزی و صنایع چین‌است.

در این مقاله مائوتسه تونگ مسایل مربوط به ساختمان اقتصادی چین را مورد بررسی قرار داده در ان حتی پیش از قطع شدن همکاری اقتصادی چین‌ـ شوروی در پایان دهه ۵۰ سیاست شوروی را محکوم کرده است و اشتباه های آن را در زمینه اقتصادی مورد تاکید قرار داده است .

در سایر کشورها به وجود این مقاله که موضوع مطالعه تمام مردم چین‌قرار خواهدگرفت قبلا به‌طور غیر رسمی اشاره هائی شده بود و در کتاب‌هایی که در باره چین نوشته شده به اشاره از این مقاله یاد شده است .

بسمه‌تعالی وله‌الحمد

جلد دوم کتاب (عقدالمنیر) تالیف حضرت آیةالله فقیه محقق آقای حاج سید موسی مازندرانی دام ظله‌الوارف که مزین به دستخط شریف حضرت آیةالله العظمی اصفهانی وآیةالله العظمی بروجردی‌قدس‌سرهما میباشد از طبع‌خارج‌گردید . مرکز پخش تهران ـ مکتبةالنجاح‌ـ خیابان ناصرخسرو ـ پاساژ مجیدی ـ مقابل فروشگاه دارائی و در قم نزد کتابفروشیهای معتبر .

سیدمرتضی رضوی

اخبار داخلی

اراضی غیر مزروعی قطب کشاورزی مهاباد مشخص شد

اراضی شهرک‌ها بمردم واگذار میشود

بمنظور جلب سرمایه‌گذاری‌های کوچک در شهرک های کشاورزی قطب های کشاورزی ، آن قسمت از اراضی که قابل کشت نباشد ،تحت ضوابط خاصی به سرمایه گذاران صنایع کوچک و خانه سازی و سایر صاحبان خدمات شهری واگذار خواهد شد

واگذاری اراضی شهرکها به مردم ، در زمین های خارج از کشت ، باین منظور خواهدبود تابدین ترتیب بخش عمده نیاز ساکنان منطقه که تاکنون ازشهر ها تامین میشد ، ازاین پس در شهرک ها تهیه و درهمانجا نیز بمصرف برسد .

طبق توافقی که بین وزارت کشاورزی و صنایع و معادن بعمل آمده است ، مقرر گردیدمکه ازاین پس پروانه احداث صنایع کوچک و متوسطه منحصرا در شهرکها داده شود و وزارت کشاورزی نیز از زمین های غیر مزروعی ، زمین لازم را فراهمو در اختیار صاحب صنعت یا کارخانه دار بگذارد

یک مقام مسئول به خبرنگارما گفت : واگذاری زمین غیرمزروعی برای تامین خدمات شهری در شهرک ها ، طبق ضوابط خاصی انجام خواهد گرفت و زمین هائی در کنار قطب های کشاورزی‌برای اینکار در نظر گرفته شده‌است .

واگذاری زمین

براساس این طرح ، زمین‌لازم برای خانه سازی ، مدرسه ، درمانگاه ، کارگاه های کوچک و بزرگ و صنایع سبک و نیمه سنگین ، ادارات دولتی ـ خانه های سازمانی کارمندان ، پمپ بنزین ـ دکاکین و بازار داد و ستد ـ دفاتر بازرگانی و سایر خدمات شهری واگذارخواهد شد.

واگذاری اراضی بصورت اجاره‌ای خواهد بود، بدین‌ترتیب که برای هریک از هدفهای ذکر شده ، زمین لازم با اجاره‌ای‌بسیار قلیل (تقریبا مجانی) در اختیار مردم قرار داده میشود و مدت اجاره‌نیز بسیار طولانی خواهد بود که حداقل آن ۳۰ سال و حداکثر ۵۰ سال پیش‌بینی شده است .

دراین شهرکها کمدر کنار قطب های کشاورزی احداث میشود ، زارعین منطقه میتوانند به تنهائی و یابامشارکت سایر مردم اقدام به فعالیت کنند و حتی مردم غیر کشاورز نیز میتوانند با سرمایه گذاری لازم زمین غیر مزروعی‌را که با نظر کارشناسان وزارت کشاورزی مشخص میگردد ، در اختیار گرفته و با تعیین نوع فعالیت خود از کلیه امکانات و تسهیلات‌لازم‌برخوردار شوند.

خبرنگار ماگزارش میدهد : طرح و نقشه ساختمانی چهار شهرک در کنار اولین قطب کشاورزی (مهاباد) آماده شده و هم اکنون فعالیت های خانه‌سازی وایجاد تاسیسات مختلف ازقبیل کارخانه خوراک دام ـ کشتارگاه ـ انبارو سردخانه فراهم شده است و بتدریج در اراضی چهار شهرک کنار قطب کشاورزی مهاباد ، اقدام به احداث بازار داد وستد خواهدشد و برای خانه سازی در اختیار شرکت های تعاونی مسکن قرار داده میشود .

در گزارش خبرنگار ما اضافه شده است ، که قطب کشاورزی مهاباد از حدود ۱۴ هزار و ۲۰۰ هکتار اراضی زارعین تشکیل شده و چند هکتار اراضی‌غیر مزروعی منطقه نیز بشهرک های‌چهارگانه اختصاص یافته است .

هدف از واگذاری اراضی غیر زراعی بمنظور احداث شهرک ها آنستکه از مهاجرت بی‌رویه به شهرها جلوگیری شود و در هر شهرک کلیه وسائل لازم یک زندگی مرفه‌برای زارعان‌و مامورین دولتی‌و سایر مردم درهمان‌شهرک فراهم گردد،بطریقی‌که‌احتیاجات هر منطقه در همان منطقه فراهم و در اختیار ساکنان قرار گیرد .

روستاهای ساحلی شط العرب ، درمحاصره سیلاب

اروندکنار (خبرنگاراطلاعات)

درپی بارندگی های چندروز گذشته آب رودخانه شط‌العرب طغیان کرد و با نفوذ آب به داخل منازل مسکونی درروستا های ابوطرف ـ ابودگل ـ قصر قاسمیه و سعدونی (از توابع اروندکنار) ۵۰ خانه ویران شد.

دراروندکنار و روستاهای کناره شط‌العرب چون زمین همسطح دریا و رودخانه است، همه ساله براثر جزر ومد آب وارد نخلستان‌ها و منازل مسکونی می شود وبه‌روستائیان خساراتی وارد می‌کند ، عکس بالا صحنه‌ای از نفوذ آب به محوطه منازل مسکونی مرکز بخش اروندکنار را نشان می‌دهد.

زمین، کودک ۶ ساله‌را بلعید

زهرامادر و بستگان عبدالکریم کودکی‌که درکام زمین‌فرو رفته‌بانگرانی شاهد فعالیت‌مامورین‌هستند . در کنار ، عکس‌عبدالکریم۶ ساله دیده میشود

شیراز ـ خبرنگار اطلاعات

دهها مامور آتش نشانی، باچند گریدر، از بعدازظهر دیروز ، برای خارج کردن جسد یک کودک ۶ساله ، از عمق زمین در شیراز تلاش میکنند .

عبدالکریم، هنگامیکه‌در باغچه منزلشان واقع در کوی « فرح» سرگرم بازی بود، ناگهان زیر پایش خالی شد و زمین، او را بلعید .

● چند لحظه بعد، زهراآرایش مادر عبدالکریم‌متوجه‌شد که‌گودال عمیقی در کف‌حیاط خانه‌اشان‌بوجود آمده واز پسر ۶ ساله او خبری نیست .

قناتی که دهانه آن در حیاط‌این خانواده بود ، دهان بازکرد و عبدالکریم زیر خروار ها گل و لای اسیر ماند .

زهرا سال گذشته در چنین روزی شوهرخود را از دست داد. عبدالکریم کوچکترین فرزندزهرا بودو بجز او ۴دختر وپسر دیگر نیز دارد .زهرا در گفت و گویی باخبرنگار اطلاعات‌در شیراز گفت: ما چهار روز پیش به این خانه اسباب کشی کرده بودیم .

بچه‌ها شاهد مرگ پدرومادرشان بودند

محمد محمدیان

سکینه محمدیان

چهار فرزند زن و شوهر مقتول که‌دراین حادثه مجروح شده‌اند.

آبادان- خبرنگار اطلاعات:

اجساد زن و شوهری که در حادثه رانندگی جاده آبادان‌کشته شده بودند پس ازانجام تشریفات قانونی بخاک سپرده شد.

حادثه هنگامی رخ داد که‌محمد محمدیان ۴۵ ساله تکنیسین حمل و نقل پالایشگاه آبادان سرگرم پنچرگیری اتومبیل خود بود.

وی همراه زن و فرزندان‌خود عازم خرمشهر بود که بین راه اتومبیل آنها پنچر شد.

پدر خانواده اتومبیل رامتوقف کرد وسرگرم پنچرگیری شد که اتومبیل ۵۵۳۷۵ برانندگی اکبر وی و همسرش بنام سکینه رازیر گرفت و کشت.

در این حادثه ۵ فرزند زن و شوهر باسامی صغری ۱۷ ساله، مسعود ۱۱ساله ، رویا ۱۰ساله، عبدالرحمن ۷ ساله و کیومرث ۵ساله بشدت مجروح و در بیمارستان بستری شدند.

یک زن شهردار سلطانیه‌زنجان‌شد

زنجان ـ خبرنگار اطلاعات : برای نخستین بار دراستان زنجان یک زن جوان شهردار سلطانیه شد. شهردار تازه سلطانیه‌خانم‌کبرا گل‌اندام نام دارد .

گزارش یک‌پزشک ایرانی به سازمان بهداشت جهانی :

داوطلبان اخذ گواهینامه رانندگی باید گواهی سلامت روانی بگیرند

۹۰ درصد از رانندگانی‌که تصادف‌می‌کنند افراد مغروری هستند که اکثرا از تعادل روانی کامل برخوردار نیستند

داوطلبان گواهی‌نامه رانندگی باید از نظر تعادل روانی مورد معاینه‌روانپزشک قرار گیرند.

یک پزشک ایرانی که از سوی‌سازمان بهداشت جهانی باتفاق گروهی از کارشناسان این سازمان مامور بررسی‌علل تصادفات و سوانح‌ازنظر «اپیدومولوژی» شده بود پس‌از دو سال بررسی وضع سوانح و تصادفات رانندگی در ایالات متحده آمریکا گزارشی تهیه و بسازمان بهداشت جهانی تسلیم کرد .

دکتر عطاءالله طبیب‌زاده مدیر کل‌اسبق وزارت بهداری پس‌از بازنشسته شدن به عنوان کارشناس مسائل بهداشتی بخدمت سازمان بهداشت جهانی درآمد ، وی دو سال از سوی‌این سازمان جهانی ماموریت یافت که تحت ریاست هیئتی‌از کارشناسان مسئله تصادفات و سوانح را از حیث اپیدومولوژی (تحقیق درزمینه علل بیماری حوادث) در ایالت سانفرانسیسکو بررسی کند . دکتر طبیب‌زاده و همکارانش پس‌از ۲سال بررسی در این زمینه گزارشی‌تسلیم سازمان بهداشت جهانی کردند . در این گزارش آمده است که۹۰ درصد رانندگانی که تصادف میکنند از افراد مغرور بشمار میروند و بیشتر آنها ازتعادل روانی کامل بهنگام تصادف برخوردار نیستند .

همچنین مصرف الکل و مواد مخدر قبل از رانندگی که تعادل روانی رانندگان را برهم میزند یکی از علل موثر دربروز تصادفات است . در گزارش مزبور تاکید شده است تمام کسانی که داوطلب اخذ گواهی‌نامه رانندگی هستندحتما بایدبوسیله روان پزشک مورد معاینه قرار گیرند و گواهی‌نامه روانپزشک جزو مدارکی باشد که برای گرفتن گواهی‌نامه رانندگی لازم است .

دکتر طبیب‌زاده همچنین چند سال‌پیش از سوی سازمان بهداشت جهانی بعنوان رئیس هیئت نمایندگی این‌سازمان به‌پاکستان رفت‌و در زمینه برنامه های بهداشتی‌خاصه مبارزه بامالاریا و مهندسی بهداشت و تربیت کادر بهداشتی با مقامات پاکستانی همکاری نمود .بهمین مناسبت روزپنجشنبه گذشته طی مراسمی که در سفارت پاکستان برپا شد سفیر این کشور نشان ستاره‌امتیاز را از سوی رئیس جمهوری پاکستان بوی اعطاء کرد .

خیلی ارزان
زیباترین کاشی ایتالیائی در طرحهای‌مختلف
فروشگاه رز ـ مکارم ـ خیابان قدیم شمیران ـ
کمی بالاتراز میرداماد تلفن ۲۲۹۴۳۶

اطلاعات ونیازمندیهای عمومی

نرخ ارز

نرخ فروش در بانک ها

یک دلار امریکا ۷۰٫۷۵ ریال. یک لیره انگلیس ۱۱۹٫۶۰ ریال. یک مارک آلمان غربی ۳۰ ریال. یک فرانگ‌سوئیس ۲۹٫۱۰ریال. یک فرانک فرانسه ۱۴٫۲۵ ریال. یکصد فرانک بلژیک ۱۹۶٫۶۰ ریال . یکصد لیر ایتالیا ۸٫۲۵ریال. یک‌فلورن هلند ۲۸٫۸۰ریال . یک‌کورن سوئد ۱۷٫۲۰ ریال . یک کورن نروژ ۱۳٫۷۰ ریال . یک‌کورن دانمارک ۱۲٫۲۵ ریال. یک شلینگ اتریش ۴٫۲۴ ریال. یکصدین ژاپن ۲۴٫۲۰ریال.یک‌دلارکانادا ۷۰ریال

مسکوکات

ربع پهلوی ۷۰۰ ریال. نیم پهلوی ۱۳۵۰ ریال یک پهلوی ۲۶۰۰ ریال. دو ونیم پهلوی ۶۵۰۰ ریال، پنج‌پهلوی ۱۳۰۰۰ ریال.

تلفنهای ضروری

تصادفات راهنمائی و رانندگی ۳۳۳۳۳۳ـ ۳۴۳۴۳۴ ستاد مبارزه با گرانفروشی ۴۷ تا ۸۹۲۱۴۰ بیمه ایران (۲۴ ساعته) ۳۰۴۰۲۶ ـ ۶۴۳۰۱۴

کمیته ملی حمایت از مصرف کننده ـ ۸۵۴۷۴۷ ـ ۸۵۴۸۴۸ ـ ۹۵۶۱۶۷

اطلاعات فرودگاه ۶۴۳۰۱۴ هواپیمائی ملی ۹۱۱۳۱۵ ـ ۹۱۱۳۱۴ ـ ۹۱۱۳۱۳ ـ هواپیمائی ملی پرواز های خروجی ۶۴۳۰۱۳ ۶۴۳۰۱۴ آتش نشانی تهران ۶۴۴۴۴۴ـ آتش نشانی شمیران ۲۷۷۷۷۲ و ۲۷۷۷۷۱ مرکز اورژانس ۶۶۹۹۹۱ و ۶۶۹۹۲۱

مرکز اطلاعات مسمومیت ـ ۹۲۶۶۰۰ ـ ۹۲۷۷۰۰ ـ ۶۶۹۹۲۱

مرکز مبارزه با خودکشی‌ـ مرکز اطلاعات و درمانگاه های آسیب دیدگان حوادث ۶۶۰۵۵۱

بیماری «گال» درمازندران

ساری ـ خبرنگار اطلاعات : در پی اقدامات همه جانبه و گسترده‌ای که برای مهار بیماری گال در مازندران آغاز شده است موارد این بیماری تا حد قابل توجهی دربین مردم‌بویژه دانش‌آموزان کاهش یافت.

بیماری گال از حدود یک ماه پیش در اغلب شهر های مازندران وبویژه روستا های‌اطراف ساری شیوع پیدا کرد .

دکتر اصغر رنگیان تهرانی در مورد این بیماری به‌خبرنگار ما گفت :

ـ علائم بیماری خارش شدید در نواحی سرین ، شکم ، زیر بغل بویژه لابلای انگشتان دست بصورت دانه های ریز شبیه پشه زدگی می‌باشد و بیشتر ، شبها بیمار را دچار ناراحتی میکنداین بیماری در مرحله پیشرفته خود بصورت زخم های چرکی و خونریزدرمی‌آید.

وی در مورد چگونگی‌پیشگیری این بیماری گفت :

ـ عدم تماس با افرادمشکوک، جلوگیری از شستشوی‌لباس بیمار ودیگران‌در یک ظرف، جوشاندن لباس بیمار، رعایت در بهداشتی نگاهداشتن حوله و ملافه ،بکار بردن لوازم شخصی وانحصاری بویژه در حمام برای بیمار تا حدود زیادی می‌تواند از توسعه بیماری گال پیشگیری کند

دکتر رنگیان ضمن دادن‌هشدار به مردم مازندران بهترین روش معالجه را مراجعه به موقع به پزشک اعلام کرد یک پزشک معروف دیگر در ساری در این زمینه اظهار داشت :

ـ تایکماه پیش گال در بین‌بچه ها بویژه دانش آموزان مناطق روستائی بشدت شایع شده بود ولی خوشبختانه با اقدامات لازم موارد این بیماری کاهش فراوانی یافته است .

شرکت نزاک راه

بزرگترین سازنده ووارد کننده انواع ماشین آلات ساختمانی و راهسازی

ایستگاه تهیه شن وماسه

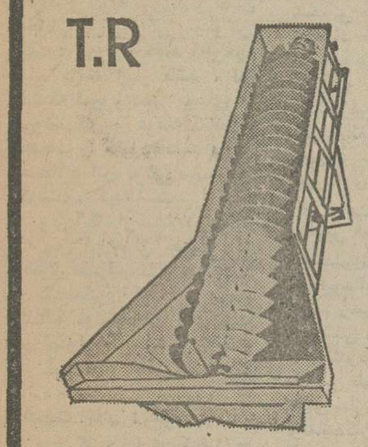

ماسه شوی حلزونی
هر دو ظرفیت ۴۰ و ۸۰ تن در ساعت در استاندارد بین‌المللی که باطاقانها و دیگر وسائل فنی آن در قسمت خارج دستگاه تعبیه گردیده و داخل آب و شن و ماسه نمی باشد.

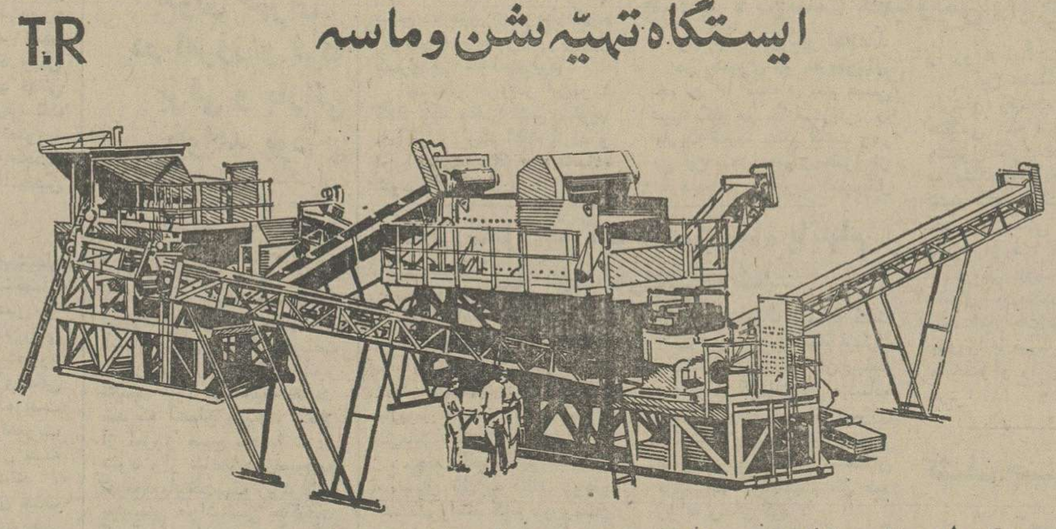

تهیه طرح و نقشه و مونتاژ و نصب و راه‌اندازی و دریافت محصول و آموزش طریقه کار بادستگاهها توسط متخصصین این شرکت در کارگاه.
شما با اسلوب بین‌المللی و انواع سنگ شکن های‌مورد نمایندگی

دامپر هیدرولیکی
از یک تن تا پنج تن ظرفیت. ساخت ایران و ساخت خارج دو دیفرانسیل با استارت و دینام و باطری و چراغ

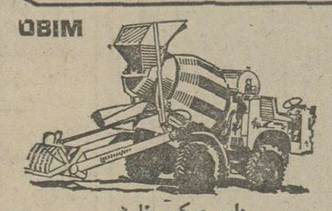

دامپر میکسر خارجی
بظرفیت ۲۴۰۰ لیتر دارای استارت و دینام و باطری و چراغ ـ تمام هیدرولیک

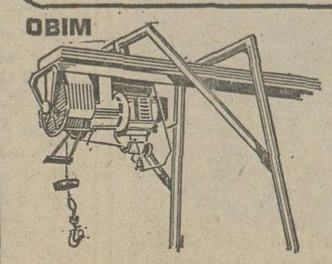

پالابر دیزلی و برقی
ساخت خارج بظرفیت های ۵۰۰ و ۸۰۰ کیلوگرم با پایه ها و ریل و کابل و قلاب

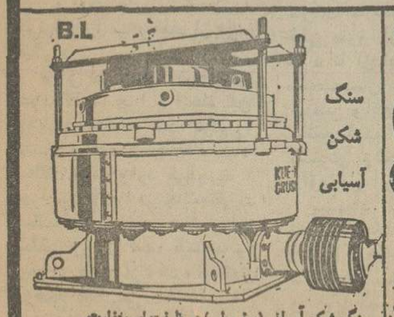

سنگ شکن آسیابی (مخروطی) در ظرفیتهای متفاوت برای تهیه انواع ماسه و نخودی

بتونیر
ملات ساز ۲۵۰ لیتری و بتونیر ۳۵۰ و ۵۰۰ و ۷۵۰ لیتری با موتور دیزل
بتونیر ۵۰۰ و ۷۵۰ لیتری با موتور برقی

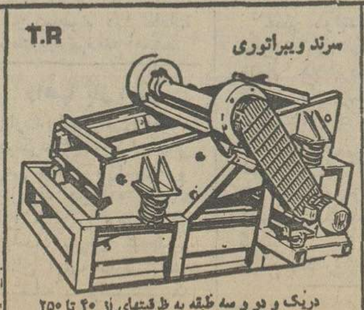

سرند ویبراتوری
دریک و دو و سه طبقه به ظرفیتهای از ۴۰ تا ۲۵۰ تن در ساعت مطابق استانداردهای بین‌المللی با کلیه لوازم

نقاله
نقاله در عرض و طولهای مختلف مجهز به الکتروموتور، گیربکس، کوپله خارجی و زولیک‌های ماشینی برای انواع کارهای مختلف

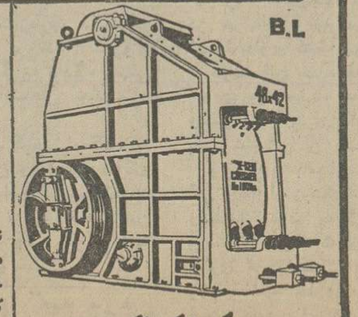

سنگ شکن فکی
ساخت انگلیستان به ظرفیتهای از ۱۳ تن تا ۵۵۵ تن در ساعت دارای زنگ خطر و خلاص کن اتوماتیک

خیابان تخت طاوس، غرب چهارراه فرح شماره ۱۰۵، کد پستی: ۱۵ صندوق پستی ۱۵۸۵ـ۱۱ تلفن ۸ـ۸۵۹۰۳۴

اخبار داخلی

شورایعالی جمعیت کمک به جذامیان در پیشگاه شهبانو

جلسه شورای عالی جمعیت کمک به جذامیان درپیشگاه علیاحضرت شهبانو تشکیل شد در این جلسه که بانو فریده دیبا قائم مقام ریاست عالیه و اعضای‌شورا افتخار حضور داشتند اساسنامه تازه جمعیت مورد بررسی قرار گرفت و اعضای جدید جمعیت تعیین شدند.

شهبانو از فعالیت های اعضای موسس جمعیت قدردانی کردندو گفتندجمعیت کمک به جذامیان ابتدا جنبه خیریه و رفاهی داشت ولی اکنون مسائل درمانی اجتماعی ، تحقیقاتی و علمی آن جنبه مهمتری پیدا کرده است . یکی از مسائل مهم بیماریابی است که این‌برنامه باید با کمک وزارت بهداری و بهزیستی بطور جدی‌دنبال شد .

مردم از آزادی نرخ شکایت کردند

★ **در بعضی موارد نرخ ها تاسه برابر افزایش یافته است**

کمیته ملی حمایت ازمصرف کننده به آزاد گذاشتن نرخ بعضی از کالاها و خدمات بشدت اعتراض نمود وتاکید کرد قانون نظام صنفی تعیین نرخ را برای اصناف الزامی دانسته است و برهمین‌اساس بود که مرکز بررسی قیمت‌ها و شورایعالی و هیئت عالی نظارت توانستند ظرف دو سال گذشته ضوابطی رابرای نرخ گذاری تعیین و قطعی نمایند . همین ضوابط هم میتوانست با یک بررسی‌همه جانبه و مجددی‌در صورت نیاز نرخی را با درصدی عادلانه افزایش یا تعدیل نماید نه اینکه بطور کلی اختیار تعیین نرخ را بخود اصناف واگذار کند .

شکایت زیاد

کمیته ملی اعلام کرد : دو هفته اخیر آمار مقایسه‌ای بوضوح این واقعیت راآشکار ساخت که از این راه حقوق مصرف کننده بکلی از یاد برده شده و در بعضی‌موارد افزایش نرخ‌ها تا نزدیک به ٣٠٠ درصد رسیده است . علاوه برآن نظارت و کنترل و شناخت متخلف دربرنامه آزادی نرخ چگونه میتواند عملی گردد ؟

کمیته گسترش آزادی نرخ را که بتدریج به صنوف دیگر کشیده میشود غیرمنطقی دانسته و اعلام کرد درحال حاضر شکایات زیادی ازگرانی دستمزدآرایشگاهها، دوزندگیها و تعمیرگاهها وجود دارد که حاکیست این گروه بطور دلبخواه آنچه که بقول‌معروف تیغ‌شان میبرد از مردم‌دریافت میدارند و معلوم نیست که امر کنترل و نظارت از نظر شناخت متخلف چگونه باید انجام شود . و بطور نمونه باید گفت این آزادی نرخ که حتی شامل آدامس هم شده است این محصول که لااقل گاه و بیگاه بجای پول‌خرد مشکلاتی را حل میکرد فعلا بقیمتی رسیده است که در اینمورد نمیتواند بمصرف کننده کمک کند و مقام‌والائی پیدا کرده است !

عدم‌توزیع‌وافزایش قیمت‌نان

در کمیته گفته شد اکثر نانوایان با عدم توزین و افزایش قیمت ، نان راگران میفروشند و باعتراضاتی که از جانب مصرف کنندگان‌بعمل می‌آید توجهی ندارند .

★ **کمیته ملی اعلام کرد اخیرا توزین تخم مرغ ومرغ به شرکتی در پایتخت واگذار شده که شکایات زیادی از نارسائی فعالیت این شرکت‌در توزیع بچشم میخورد و** هرروز قسمتی از پایتخت با کمبود مواجه است .

کمیته ملی حمایت از مصرف کننده نظر داد با مشکلاتی که از لحاظ کمبود پارکینگ بر پایتخت وجود دارد اقدام‌اخیرمربوط بافزایش نرخ آنهم بطور ساعتی وتا ٣٠ ریال در ساعت صحیح نیست و این اقدام بهیچوجه کمکی در ازدیاد پارکینگ یا تشویق صاحبان اراضی بابر باایجاد پارکینگ در پایتخت نخواهد بود و این تصمیم هم جز تحمیل هزینه تازه‌ای بدارندگان درآمد ثابت‌کوچک ترین اثری ندارد .

شیلات وماهی

با اینکه گفته شد توزیع ماهی شمال در شعباتی از فروشگاهها در سطح شهر به خریداران عرضه میگردد ، معهذا صف‌های طولانی برای بدست آوردن ماهی تشکیل گردید و اکثر مصرف کنندگان بدون ماهی بخانه های خود برگشتند اما متاسفانه ماهی سفید و انواع دیگر ماهی شمال درفروشگاههای‌غیردولتی و بقیمت سرسام‌آور که‌خرید آن از عهده طبقات کم‌درآمد و متوسط امکان پذیر نیست، وجود دارد .

بپاس عدم‌برگزاری جشن ژانویه در عاشورای حسینی
آیت‌الله کمره‌ای از خلیفه کل ارامنه قدردانی کرد

با اعلامیه خلیفه کل ارامنه استان مرکزی مبنی برتعطیل جشن ژانویه بمناسبت تقارن‌با عاشورای حسینی ، آیت‌الله کمره‌ای طی نامه‌ای که به‌آقای آرداك مانوکیان‌خلیفه‌کل‌ارامنه استان‌مرکزی نوشت‌ضمن‌اهداء یك جلد کتاب «آئین بیت ـ المقدس» به خلیفه کل ارامنه از این اقدام وی قدردانی‌نمود. آیت‌الله کمره‌ای در نامه خود نوشته است : احترام خلیفه‌کل ارامنه استان‌مرکزی‌ازعاشورای حسینی ، مارا بیاد واهبذیر نشین میاندازد که در حادثه خونین‌کربلا یکشب ازسرمقدس امام علیه‌السلام احترام کرد و یاری اسیران اهل بیت ازدیر بیرون آمدو تا شام ببدرقه کاروان اسیران رفت .

این عمل ورفتار مشفقانه‌آن خلیفه محترم‌واهداء کتاب‌نفیس «آئین بیت‌المقدس » به عالم مسیحیت از اینطرف رمزی از مصافحه قرآن کریم‌و انجیل مقدس است .

شورایعالی شهرسازی در انجمن شهر مطرح کرد :
پیشنهادات مهم در باره اراضی وساختمانهای تهران

شورایعالی شهرسازی با تصویب نامه انجمن شهر در مورد استفاده خدمات دفتری‌از مناطق مختلط ، مخالفت کرد و بدین ترتیب صدها ساختمان در تهران مشمول ماده صد خواهد شد .

براساس این تصویب‌نامه ، صدها ساختمان با استفاده از شرط حفظ تراکم ٣٣٠ درصد واقع بودن در « بر » خیابان ١٢ متری هم‌اکنون برای کار های دفتری مورد استفاده‌قرار داردکه با وضع‌جدید ،براساس ماده صد میبایست تخریب‌شود.

این مورد ، همراه با شش مورد دیگر ،به‌عنوان‌پیشنهاداتی در زمینه تغییرات طرح جامع شهر قبلا به تصویب انجمن شهر پایتخت رسیده بود وبرای تصویب نهایی با سالها تاخیر به شورای عالی شهرسازی‌رفت ولی این شورا با به اجرا درآمدن شش پیشنهاد از این هفت پیشنهاد به ترتیبی که مورد تصویب انجمن شهر قرار گرفته بود مخالفت کردو ضمن تغییراتی در بعضی مفاد آن ، مقرر داشت که کمیسیون مرکب از نماینده شورا ونماینده شهرداری ، ضمن بازدید از مناطق مختلف تشخیص دهند که کدام ساختمان دفتری‌است و باید برای استفاده دفتری باقی بماند و کدام ساختمان مسکونی بوده و درحال‌حاضر بصورت دفتری مورد استفاده قرار دارد که طبق ماده صد تخریب شود .

این مسائل در جلسه دیشب انجمن شهر پایتخت که‌به‌ریاست تیمسار نادرخانی و باحضور نیکپی شهردار تهران تشکیل شده بود مورد بحث وبررسی قرار گرفت .

افراط و تفریط درنرخگذاری

در این جلسه نخست‌فرهنگ فرهی نماینده انجمن شهرروش نرخگذاری آزاد را موردایراد قرار داد و ضمن مقایسه این روش با شدت عمل های‌گذشته وضع گذشته و حال را نوعی افراط و تفریط خواند و ضمن مخاطب قرار دادن مسئولان گفت : آنروزها گفتند که‌نرخها نباید بی‌بند وبار باشد ، در حالیکه امروز دست بسیای از فروشندگان و عرضه کنندگان خدمات را گشوده‌اند و در اصطلاح این نوعی سپردن گوشت به گربه است .

وی آنگاه از مسئولان‌پرسید که پس آن منطق حمایت از حقوق مصرف کننده چه شد ؟ و نتیجه‌گیری کرد که وضع گذشته موجود با اصل‌تبعیت از اصول یک سیاست قاطع در امر نرخ گذاری منافات دارد .

قیمت های دلخواه

فرهی‌گفت: قبلاخشکشوئی‌ها و ترشوئی‌ها میخواستندحداکثر ٢٠ درصد برنرخها بیفزایند که مسئولان مبارزه با گرانفروشی با این نظر مخالفت کردند تا آنجا که بسیاری از مغازه‌ها تعطیل شد اما امروز به آنها این فرصت داده شده که هرقیمتی را میخواهند از مردم میگیرند .

فرهی در ادامه سخنان خود گفت : چرا با اتخاذ این روشهای مطالعه نشده مردم را دلسرد میکنید و به اقتصاد مملکت لطمه وارد می‌آورید ؟ چرا این فکر را در جامعه‌تقویت میکنید که قواعد و مقررات مملکت روزی «مد» میشود و پس از چندی از « مد » میافتد؟

وضع مدارس

روزی بعلت سوء تعبیر و برداشت نادرست از فرمان آموزش رایگان مدارس خوب کشور را درهم کوبیدیم و این کارخانه های آدم‌سازی را از رونق و اعتبار انداختیم و امروز بعد از دو سال‌ناگزیر به خطای خود وقوف‌یافته‌ایم. در این مدت هزارها تن از کودکان و نوجوانان مملکت راهی‌کشورهای اروپا وآمریکا شدند و چه ناراحتی‌هاکه‌ببار نیامد . حال چه کسی مسئول این ندانم کاریها است ؟

هفت پیشنهاد

آنگاه انجمن وارد دستور شد و گزارش کمیسیون شهرسازی توسط مخبر این کمیسیون مطرح گردید . در آغاز این گزارش هفت مورد پیشنهاد شهرداری پایتخت که قبلا به تصویب انجمن شهر رسیده و در شورایعالی شهرسازی در مفاد آن‌تغییراتی داده‌شده بود به‌آگاهی‌نمایندگان رسید . این موارد عبارت بود از : صدور اجازه ایجاد ساختمان در زمین‌های‌بهداشتی، آموزشی ، فضای سبز ـ روشن کردن تکلیف اراضی بایر در حوزه موسسات ـ حذف مسیر مترو طبق پیشنهاد شهرداری‌ـ دایر کردن مطب در هرنقطه شهر « چه مسکونی و چه تجاری » ـ کاهش تراکم صد درصد به پنجاه درصد در اراضی باغات ـ ایجادساختمان های اداری در مناطق مختلط ـ و توسعه تعمیرگاهها .

فرهنگ فرهی

در این موقع شهردارپشت تریبون قرار گرفت و طی سخنانی گفت : این هفت‌مورد پیشنهاد قبلا در انجمن شهر به تصویب رسیده بود وپس از آنکه جهت تصویب نهائی به شورایعالی‌شهرسازی‌فرستاده شد با تغییراتی به تصویب رسید و مقرر گردید که مجددا شهرداری آنها را در انجمن شهر مطرح کند .

تغییر مسیر مترو

شهرداری در این طرح‌پیشنهاد کرده‌بودتادر ضوابط ساختمان تراکم زمین ومناطق سبز و بهداشتی و آموزشی تغییراتی داده شود و یادآور شده بود که این طرح در شورای عالی شهر سازی‌تصویب شده است ونمایندگان‌انجمن شهرتصویب این پیشنهاد را موکول به بررسی های بعدی دانستند . پیشنهاد دیگر شهرداری حذف مسیر مترو براساس پیش‌بینی طرح جامع بود .

شهردار توضیح داد که با امضای قرارداد مقدماتی با شرکت سازنده مترو باید مسیر قبلی مترو از میان برداشته شود تا از این رهگذر مشکل صاحبان ساختمان ها و اراضی واقع در مسیر مترو مرتفع گردد و امکان توسعه گسترش واحد های صنعتی واقع در این مسیر پدیدآید.

پیشنهاد دیگر مربوط به ضوابط ایجاد ساختمان های اداری بودکه‌در مصوبه‌شورای عالی شهر سازی قید شده‌است و باید کمیسیونی با شرکت شهرداری تشکیل شود و نظر این کمیسیون قاطع باشد .

در این باره فرهنگ فرهی و مهدی حریری طلوع تذکر دادند که‌نوزده ماه پیش‌انجمن شهر در رفع مشکل مذکور مصوبه را گذراند . به این مفهوم که در اراضی مختلط سابق که ششصد درصدتراکم دارد و اجازه ساختن اماکن اداری با سیصد و سی‌درصد تراکم داده‌شود، ساکنان‌تهران براساس همین مصوبه طرح های ساختمانی زیادی احداث کرده‌اند در حالیکه امروزپس از نوزده ماه شهرداری طرح پیشنهاد تصویب شده انجمن شهر را مجددابه انجمن‌آورد، که اصلاحاتی در آن‌داده شود .

دو ناطق همچنین توضیح دادندکه‌انجمن شهرجوابگوی مسائل و مشکلات شهری‌است و مهر لاستیکی نیست که بر مصوبات‌شورای‌عالی شهرسازی زده شود .

سپس محمد تقی قاضی و فرهی باشرکت نمایندگان‌انجمن شهردر این کمیسیون مخالفت کرده و تذکر دادند که‌صریحا باید روشن شود در این‌مورد مسئول واقعی‌و صاحب‌تصمیم انجمن شهر است یاشورای عالی شهر سازی .

آزادی ایجاد تعمیرگاه

آنگاه نیکپی به بحث در پیرامون توسعه تعمیرگاه ها پرداخت و گفت : درگذشته‌به علت مشکل ترافیک این اجازه داده نمی شد ، ولی با توجه به مسئله تعمیرات اتومبیل ها و عدم‌دسترسی‌به تعمیرگاه‌کافی شورای عالی‌شهر سازی‌تصویب کرده که تعمیرگاه‌های موجود تا ٢٥٠٠ متر گسترش یافته و ایجاد تعمیرگاه در خارج از محدوده آزاد شود .

شهردار سپس در مورد پیشنهاد شهرداری در زمینه دادن اجازه ساختمان برای دایر کردن مطب در سراسر شهر و همچنین کاهش تراکم در اراضی باغات ازصد درصد به پنجاه درصد که به منظور جلوگیری از تخریب باغات‌داده شده توضیح داد .

هوای تهران در امروز و فردا برفی و بارانی خواهد بود

ریزش برف‌باردیگر درتهران آغاز شد و جبهه‌های هوای باران زاسراسر منطقه غربی ومرکزی ایران رافراگرفت. هواشناسی گزارش‌داد ازشب گذشته یک جبهه هوای مدیترانه‌ای ازسمت غرب‌کشور آسمان ایران رافراگرفت‌و باعث ریزش برف‌درمنطقه غرب‌کشور گردید. نفوذ این جبهه باعث شد که آسمان پایتخت نیز از امروز صبح مجددا ابری شود واز ساعت ده صبح به تدریج‌درپایتخت‌برف ریزش‌کند. پیش‌بینی هواشناسی حاکیست که آسمان پایتخت در دوروز آینده ، ابری خواهد بود و به‌طور متناوب گاهی باران و گاهی برف ریزش خواهدکرد، ولی این سیستم درارتفاعات پایتخت‌باعث‌ریزش‌برف‌خواهدشد.

راهها باز است

وزارت راه‌وترابری امروز اعلام کرد کلیه راههای‌اصلی وفرعی کشور بازاست و ریزش‌برف درجاده های هراز، چالوس وشمشک‌که از بامداد شروع شده‌است همچنان ادامه دارد این وزارتخانه به رانندگانی که قصد عبور ازگردنه های برف‌گیرکشوررادارندتوصیه کرده است که ماشین خود را به زنجیر چرخ وسایر وسایل ایمنی مجهز کنند.

برآورد اعتبار فوق‌العاده شغل کارمندان دولت شروع شد

بررسی برای تامین اعتبار ـ فوق‌العاده شغل کارمندان جهت گنجانیدن در بودجه سال آینده شروع شد.

در حال‌حاضر فوق‌العاده‌شغل کارمندان رسته‌های مهندسی و فنی، بهداشتی و درمانی و کشاورزی وهمچنین فوق‌العاده شغل استاندار ، معاون نخست وزیر، معاون وزارتخانه مستشاران دیوان محاسبات ، روسای موسسات و سازمانها ، مدیران کل، روسای دفاتر وزرا، معاونان موسسات، معاونان ادارات کل وروسای اداره کل تصویب و بوزارتخانه‌ها و موسسات دولتی‌ابلاغ شده‌است. اعتبار فوق‌العاده شغل‌کارمندان ومقامات مزبور حدود ٥٠٠ میلیون تومان است که برای پرداخت به آنها در بودجه سال ٢٥٣٥ گنجانیده شده بود.

بدین ترتیب هم‌اکنون‌کارمندان رسته‌های‌اداری‌و مالی،آموزشی وفرهنگی،امور اجتماعی،خدمات ورسته جدید مشاغل کامپیوتری ازفوق‌العاده‌شغل استفاده‌نمیکنند. طرح پیشنهادی فوق‌العاده شغل برای این گروه از کارمندانیکه از آن استفاده نمی‌کنند تهیه و برای تصویب به مقامات مربوط تسلیم شده است.

همزمان با بررسی برای‌تعیین اعتبار فوق‌العاده شغل جهت کارمندانی که فوق‌العاده آنها به تصویب رسیده است، مطالعات جدیدی نیز برای برآوردا‌عتبار مورد نیاز جهت پرداخت‌فوق ـ العاده شغل بسایر کارمندان‌دولت شروع شده است که در صورت تصویب طرح فوق‌العاده شغل رسته‌های کامپیوتری، اداری و مالی، آموزشی و فرهنگی،امور اجتماعی و خدمات، اعتبارتعیین شده در بودجه سال آینده گنجانیده خواهد شد.

هفته‌فیلم‌شوروی در تهران برگزارمیشود

بعدازظهر پنجشنبه گروهی از هنرمندان سینمای ایران از جمله‌خانم‌ایرن و آقایان حمید قنبری ، شاپور قریب و محمد علی‌فردین‌برای شرکت در هفته فیلم‌ایران‌به‌مسکو عزیمت‌کردند.

هفته‌فیلم‌ایران در مسکو که براساس قرارداد های فرهنگی و مبادله فیلم اجرا میشود از سه‌شنبه گذشته بانمایش هفت فیلم بلند و چند فیلم‌کوتاه آغاز شده است‌تا روز سه‌شنبه‌آینده ادامه دارد .

فیلمهائی که در هفته فیلم ایران‌در مسکو بنمایش‌گذاشته شده و نمایش داده می‌شود «خروس» ساخته شاپور قریب با شرکت ایرن و سعید راد ، «غزل »ساخته کیمیائی باشرکت فردین و پوری‌بنائی،«غریبه‌و مه» ساخته بهرام بیضائی ،«طبیعت بیجان » ساخته سهراب‌شهید ثالث «تنگسیر» ساخته امیر نادری،« بادصبا»ساخته البرت لاموریس و یک فیلم دیگر ساخته فرهنگ و هنر میباشد .

علاوه برآنها فیلم های کوتاه: انتظار ، رقص رونما، مسجد جامع و فیلمهای دیگری ازاین قبیل نمایش داده خواهد شد.

آقای هنرور از اداره تحقیقات و روابط سینمائی فرهنگ و هنر اظهار داشت‌که از نیمه دوم اسفند ماه نیز «هفته فیلم شوروی در ایران اجرا خواهد شد . فیلمهای شوروی که قرار است‌درایران نمایش داده شود رسیده و فعلا مسئولان و متصدیان مربوطه مشغول انتخاب فیلم های رسیده از شوروی هستند تا در هفته‌فیلم‌شوروی درایران بمعرض نمایش بگذارند .

ارتقاء بمقام سفیری

طبق فرمان همایونی بنا براستدعای آقای خلعت‌بری وزیر امور خارجه آقای همایون اردلان سرکنسول دولت شاهنشاهی ،رپشاور بمقام سفارت ارتقاء یافت . آقای اردلان دارای لیسانس در علوم سیاسی و ادبیات زبان انگلیسی میباشد وکار دیپلماتیک خود را از سال ٢٥٠٦ شاهنشاهی‌در وزارت خارجه آغاز کرده و در این وزارتخانه ریاست اداره تابعیت و اداره محرمانه و سرپرستی اداره همکاریهای بین‌المللی را عهده‌دار بوده است .

در جلسه گفت‌وشنود دانشگاه تهران
از شیوه گزینش دانشجو انتقاد شد

در جلسه گفت‌وشنود دانشگاه تهران که دیروز بعداز ظهر با حضور دکتر هوشنك شریفی‌رئیس دانشگاه تهران‌درباشگاه دانشگاه برگزارشدد کتر داریوش‌شیروانی دانشیار ومشاور امور بهداشت و درمان دانشگاه تهران پیرامون نقش آموزش جوانان‌عصرر‌ستاخیز سخن گفت.

وی در این‌جلسه به شیوه گزینش دانشجواشاره کردوخاطر نشان ساخت‌که‌ده درصدازجامعه بزرك شرکت کننده درآزمون‌به آموزش عالی راه می‌یابند که این مشکل ناشی‌از عدم وجودسیاست آموزشی صحیح است .

توضیح ضروری درباره ٢٨هزارروز

به‌علت نقص فنی، چهار صفحه از ویژه‌نامه اطلاعات که‌باید فردا منتشر می‌شد امروز منتشر شده است. چهارصفحه ویژه امروز نیز فردا انتشار خواهد یافت . از این نظر از خوانندگان محترم پوزش می‌خواهیم .

در صفحه ٧٤٩ مجموعه ٢٨ هزار روز تاریخ ایران و جهان بجای عکس حجت‌الاسلام سید ابوطالب آیت‌اله‌زاده اصفهانی‌عکس آقای سید موسی آیت‌اله زاده اصفهانی چاپ شده است که‌بدین وسیله تصحیح واز خوانندگان گرامی پوزش می‌طلبیم. ضمنا به جای عکس سرلشگر امین عکس سرتیپ هاشم امین چاپ شده .

در جلسه انجمن شهرستان شیراز
نمایندگان انجمن، پیکان خارج از نوبت خواستند!

شیراز- خبرنگاراطلاعات: انجمن شهرستان شیراز در جلسه اخیر خود ازنحوه کارروسای نواحی‌شهرداری شدیدا انتقاد کرد .

در این جلسه یکی از نمایندگان انجمن ، روسای نواحی شهرداری شیراز را متهم کرد که احساس مسئولیت نمی‌کنند وگرنه تا این حد محلات و خیابانها کثیف و آلوده نمیشود .

یکی دیگر از نمایندگان پیشنهاد کرد نمایندگی‌پیکان در شیراز به هریک از نمایندگان انجمن شهرستان حق فروش ویا انتقال پیکان یک پیکان خارج از نوبت بدهد مشروط به اینکه تا پایان دوره انجمن کسی را نداشته باشد .

بعلت قطع برق کشتار نشد

امروز بعلت نزول برف و کاهش نیروی برق در برخی مناطق تهران و از جمله کشتارگاه تهران نیروی برق خاموش شد .

به علت قطع برق کشتارحدود ١١ هزار گوسفندو ٥٠٠ راس گاو در کشتارگاه تهران انجام نگرفت و توزیع گوشت‌امروز پایتخت از کشتار دیروز انجام شده است .

یک مقام آگاه یادآور شدکه اگر کشتارگاه تهران موفق نشود که کشتار لازم را در سرویس امروز انجام دهد ، مسلما توزیع گوشت تهران‌در فردا ، دچال اختلال خواهد شد .

یک مقام برق تهران علت‌قطع برق را نقص فنی در ژنراتور (خارج شدن از مدار) اعلام کرد و اضافه نمود بهمین علت٥٠ درصد از مناطق تهران‌تامقارن ظهر امروز در خاموشی‌بوده است .

انتقاد از وضع تغذیه مدارس

شیراز ـ خبرنگار اطلاعات: سمینار یک روزه هماهنگی کمیته های تغذیه رایگان‌استان فارس دیروز با حضوراستاندار فارس و مسئولان در سالن استانداری گشایش یافت .

در این جلسه ضمن انتقاد شدید از وضع توزیع‌وکیفیت لوبیا و بیسکویت مقرر شد به مدت ٧٢ ساعت از دادن لوبیا به دادنش آموزان استان خودداری شود .

رئیس ناحیه یک آموزش‌و پرورش شیراز گفت لوبیا ها اغلب نپخته وسفید است و دانش آموزان با خوردن بیسکویت «ترش» می کنند .

مدیر کل آموزش‌و پرورش فارس نیز گفت :

دربعضی مدارس شهرستان ها به جای بیسکویت و لوبیا به دانش آموزان‌میوه‌و انجیر داده میشود .استفاده ازانجیر باعث اسهال و بالا رفتن‌فشار خون دانش آموزان میشود.

وی افزود :

ـ باتوزین قوطی های لوبیا نتیجه گرفتیم که هر قوطی٤ گرم کسر دارد . اگر اینرا در سطح ده هزار تن‌در نظربگیریم آنوقت به میزان واقعی ودقیق کسری پی خواهیم برد .

استاندار فارس‌در این‌مورد گفت باید مقدار کسری لوبیا با آمار و ارقام اعلام گردد و لوبیا های ناسالم عودت داده شود تااز کارخانه معادل‌مقدار کسری ومقدارناسالم پس‌گرفته شود .

در این‌جلسه مقرر شددفاتر صرفه جوئی در تغذیه رایگان در مدارس تشکیل شود تا با دقت نیاز مدارس‌به تغذیه‌مورد بررسی قرار گیرد .

استاندار گفت :

ـ از خرید و فروش مواد تغذیه رایگان بشدت جلوگیری میشود و متخلفین تحت پیگرد قرار میگیرند .

در حادثه رانندگی راه اصفهان ـ یزد
٢ سرنشین اوپل کشته شدند

اردکان یزد ـ خبرنگاراطلاعات برخورد یک اتومبیل با کامیونی در راه اصفهان ـیزد دونفر رابه کشتن داد وسه نفردیگر بسختی آسیب دیدند. کشته شدگان سیدرضا بنایی ٣٦ ساله (راننده) و حاجیه ربابه جعفری٦٠ ساله سرنشین اتومبیل اوپل ٩٩٧٣٨ـتهران الف بودند.

اتومبیل ازاصفهان به یزد میرفت‌که‌درسه‌کیلومتری‌اردکان باکامیون بنز خاور ٦٥٥٥٥٦ـ قم که ازسوی مقابل درحرکت بود، برخورد کرد ودرهم شکست.

حاج اکبر علیزاده و سید ولی‌اله بنایی و حاج اکبر خراسانی ،سه سرنشین دیگر اتومبیل که آسیب دیده‌اند، برای معالجه به یزد انتقال یافتند.

تقی‌پور رئیس‌دادگاه اردکان یزد ،از محل حادثه دیدن‌کرد وکارشناس فنی ،علت حادثه را انحراف به‌چپ از سوی راننده اتومبیل تشخیص داد.

در یک‌بازی فوتبال در رضائیه
جوانی ، دوست همبازیش راباچاقو کشت

رضائیه ـ خبرنگار اطلاعات در یک‌بازی دو نفره‌فوتبال جوان ١٨ ساله‌ای بنام عیسی شیخ بگلو دوست همبازیش را با یک ضربه چاقو کشت ودر پی این ماجرا عموی مقتول‌نیز با ضربات چاقو پدر متهم‌بقتل را روانه بیمارستان کرد .

این حادثه در روستای «ارشلو» رضائیه روی داد و هنگامی که این دو جوان مشغول بازی فوتبال بودند، به مشاجره پرداختند وعیسی شیخ بگلو با یک ضربه چاقو خسرو رحمانی ٢٠ ساله رااز پای درآورد .

در پی این جنایت عموی مقتول بنام محمد رحمانی که بشدت ناراحت بود ، پدر متهم بقتل را با ضربات چاقو مجروح ساخت‌واو را روانه‌بیمارستان کرد !

مدیر عامل شرکت «زمین سا» باتهام قتل عمد بازداشت شد

کرمانشاه ـ خبرنگاراطلاعات محمدالفتی‌مدیر عامل‌شرکت راه و ساختمانی «زمین‌سا» به اتهام قتل عمد از طرف‌لشکری بازپرس شعبه ٣ دادسرای کرمانشاه بازداشت شد .

محمد الفتی متهم است که ده سال قبل به اتفاق دونفر، شخصی‌رابنام کریم درروستای «قرق» سنندج با طپانچه کشته است پرونده این اتهام ازطرف دادگاه بخش کامیاران به دادسرای کرمانشاه فرستاده شدو بازپرس شعبه ٣دادسرای کرمانشاه پس از تحقیق،مدیر عامل شرکت راه و ساختمان «زمین سا» را باتهام قتل عمد روانه زندان کرد .

موسس شرکت «کیهان‌شهر» باتهام کلاهبرداری بازداشت شد

جعفر دولتشاهی موسس شهرک«کیان شهر» درکرمانشاه باتهام کلاهبرداری از طرف ذاکری دادیارتحقیق دادسرای کرمانشاه بازداشت شد .

دولتشاهی بقرار بازداشت خود اعتراض کرد ،اما قرار بازداشت او از سوی دادگاه شهرستان کرمانشاه نیز تائید گردید .

ظرف چند روز آینده باصدور کیفرخواست‌ازطرف دادسرای کرمانشاه ، پرونده اتهامی‌وی جهت رسیدگی‌به دادگاه جنائی استان کرمانشاهان احاله می‌ـ گردد .

دادستان کرمانشاه گفت : بقرار اطلاع‌دولتشاهی شرکت موهومی بنام« کیانشهر»تاسیس کرده و با فروش قطعه زمین واحدی به چند نفر از آنها کلاهبرداری میکرد .

٢ جنسی سابق درحادثه‌رانندگی کشته‌شد

رشت ـ خبرنگار اطلاعات: جوان ١٩ ساله‌ای بنام شاهرخ حسینیان که دو سال پیش با یک عمل جراحی‌تغییر جنسیت داده و نام خود را از ماهرخ به شاهرخ تغییرداده بود در یک حادثه رانندگی کشته شد .

کشف جسد پسربچه در شمد

جسد پسر چهار سال‌ونیمه‌ای که دریک شمدپیچیده شده‌بود ، در خرابه‌ای واقع در خیابان اشرف پهلوی کشف شد.

هویت این پسر بچه که آثار کبودی برکتف‌دارد، شناخته‌نشده وماموران کلانتری ١٩ تهران‌در صدد شناسایی آن هستند.

وی بلوز کاموایی ٤ خانه آبی وشلوار زرشکی‌به تن‌داشت ودستمال سفیدی به گردن بسته بود. بنظر میرسد که قبلا درمحل دیگری فوت شده وبه خرابه خیابان اشرف پهلوی منتقل شده است، جسد برای‌تعیین علت‌مرگ به پزشکی قانونی انتقال یافت . آثار کبودی بر کتف کودک ماموران را به یک قتل نیز مشکوک کرده است.

کامیونها هرچه راکه برسرراهشان‌باشد درهم میکوبند

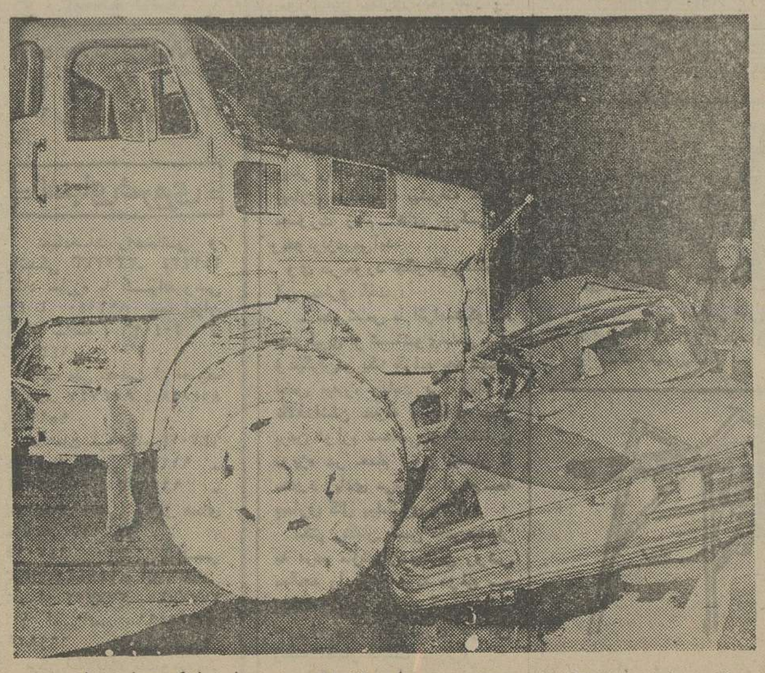

کامیونها هنوز حادثه‌آفرینان شب‌های تهران هستند، رانندگان کامیون‌ها بی‌مهابا در خیابانهای شهر می‌رانند و بی‌پروا هرچه‌که بر سر راه‌باشد، درهم میکوبند!

دیشب بنز سواری ٢٨٥٧١تهران ـ ل به رانندگی عباس حسینی در بزرگراه ونک گرفتارکامیون شماره ٤٥٥١٣ تهران‌ـ ج شد.

راننده کامیون پس از درهم کوبیدن بنز سواری ، کامیون را رها کرد واز محل حادثه گریخت. این تصادف با آنکه بسیارشدیدبود ولی‌خوشبختانه خسارت جانی ببار نیاورد . عکس چند دقیقه بعد ازوقوع حادثه برداشته شده است.

برنامه پیشنهادی «اطلاعات» به وزیر جدید برای نوسازی آموزش و پرورش

تهران یک پنجم معلمان کشور را بلعیده است

این عکس منعکس کننده وضع کنونی آموزش و پرورش ماست: درپرابر رشد سرسام‌آور دانش آموز ، هنوز نتوانسته‌ایم معلم تربیت کنیم ومدرسه بسازیم .

از: نوشیروان کیهانی‌زاده

وزیر نباید وقت خود را مصروف کارهای بی اهمیت کند

وزیر آموزش و پرورش پنجشنبه گذشته در اجتماع نویسندگان و خبرنگاران تاکید کرد: نظرات نویسندگان مطبوعات میتواند یاری‌بخش او در زمینه اصلاحات آموزش و پرورش کشور باشد واواز این کار استقبال میکند

دکتر گنجی از مطبوعات‌خواست که آموزش و پرورش را یاری دهند تابر مسائل غلبه کند و اینك ما مسائلی راکه آموزش و پرورش درگیر آنهاست برمی‌نگاریم‌وراه‌حل‌آنهاراارائه میدهیم:

آموزش وپرورش ایران به‌علت هجوم بیسابقه خردسالان وبزرگسالان مدارس با کمبود معلم «خوب» ومدرسه روبرو است . مسائل فرعی مانند کتاب ، میز و نیمکت نیزگاهی گریبانگیرآموزش و پرورش میشودوما اینك‌به‌یکایك این مسائل میپردازیم :

معلم

مسئله معلم و مدیر در صدر مسایل آموزش‌وپرورش قراردارد. این مشکل از روزی به وجود آمد که دانشسراهای مقدماتی رامنحل کردند ،اگرچه‌این دانشسراهابعدا وبه تعداد بیشتری احیاء شدند ، ولی مشکل کمبود معلم دیگرنه تنها حل نشد، بلکه هر سال‌حادتر هم شد،گرچه کلاسها بی معلم نمانده است ، اما معلم متخصص وواجد شرط کم است . معلمان پیمانی با این‌که کلاسها را پرمی کنند، معذلك به علت آماده‌نبودن برای شغل معلمی پیشرفت دانش آموزان کلاسهای آنها چشمگیر نیست و اولیاء اطفال که عموما از تعلیم و تربیت سررشته‌ای‌ندارند درصدد برمی‌آیند در خارج از مدرسه ،یعنی درخانه ، فرزندان خود را آماده کنند و چون‌روش تدریس نمیدانند کار همان معلم پیمانی ر اهم دشوار تر میکنند و کودك دراین میان گیج میشود و از تحصیل دلسرد میگردد.

دانش آموزانی که فعلا به دانشسراهای مقدماتی جذب‌میشوند در آرزوی لیسانسیه شدن و وارد شدن به دانشگاه هستند به این جهت همه تلاش خود راصرف‌ادامه تحصیلات‌خودوانتقال‌بشهرهای بزرگ میکنند. برای‌رفع‌مشکل‌کمبود معلم خوب که‌اینك سالانه حدود پنجاه هزار نفر است‌باید این راه ها جستجو شود :

معلمان دبستان های روستائی باید در دانشسرا های یك ساله روستائی تربیت شوند . داشتن مدرك سوم راهنمائی برای ورود به این دانشسراها کافیست و برای روستاهای کم جمعیت از باسواد های محلی‌که دوره کوتاه مدت روش تدریس ببینند باید استفاده شود .

دانشسراه های‌دو ساله‌تربیت آموزگار شهری که به این‌عده باید مدرك کامل‌متوسطه معلمی داده شودو دارنده آن فقط‌بتواند در رشته تربیت دبیر ادامه تحصیل دهد.

برای این که امید یك‌معلم از پیشرفت قطع نشود، باید با معلم فارغ‌التحصیل دانشسرای روستائی شرط شود که اگردر طول پنج سال خدمت در روستا دریك امتحان سنجش علاقه و از خود شایستگی نشان دهد و شایستگی نمره لازم را به‌دست آورد خواهد توانست وارد دوره دانشسرای‌تربیت‌آموزگارشهری شود. برای تربیت مدیر جهت دبستان ها دانشسرای دو ساله که دیپلمه های متوسطه و معلمان فارغ‌التحصیل دانشسرا های شهری را پس‌از پنج سال تدریس واحراز گواهی‌علاقمندی و شایستگی وارد آن میشوند ایجاد شود. آموزگاران فعلی‌با گذراندن یك امتحان مسابقه و گواهی اداره مربوط مبنی بر وجود علاقمندی در آنها نیز بتوانند واردد‌انشسرا های‌تربیت مدیر شوند . بایدمعلمانی به دانشسرای تربیت مدیر دبستان پذیرفته شوند که از جمله معلمان نمونه محل خودباشند.

به‌این ترتیب مسئله کمبودمعلم ومدیر خوب برای دبستان ها حل میشود.

در مورد تربیت معلم برای دوره راهنمایی تحصیلی ، دانشسرا های راهنمایی دوساله برای کلاسهای اول‌و دوم‌مدارس راهنمائی کافی است ،ولی در کلاس سوم راهنمائی دبیران لیسانسیه باید تدریس کنند و راه برای تحصیل آموزگاران دیپلمه دراین دانشسرا هاباید هموار باشد، تایك معلم درتمام طول خدمت ۳۰ ساله خود آموزگار یك کلاس نباشد وراه ترقی داشته باشد.

دانشسراهای‌تربیت آموزگار شهری ،تربیت مدیر دبستان و دانشسرا های راهنمائی تحصیلی و نیز مراکز تربیت مربی کودك باید در مجتمعهائی بنام«مراکز تربیت معلم » دایر باشد و در همین مراکز بازآموزی معلمان انجام گیرد.

برای معلمان فوق دیپلم دانشسرای راهنمائی‌تحصیلی‌پس از پنج سال تدریس در صورت نشان دادن علاقه‌و لیاقت دوره های تکمیلی دایر شود و این عده لیسانسیه شوند ودر کلاس سوم راهنمایی‌تدریس‌بپردازند. شرط ورودبه این دوره ها نیز امتحان ورودی باشد.

برای تربیت دبیر متوسطه و مدیرمدرسه‌راهنمائی‌ودبیرستان و مشاور راهنمائی و مشاور دبیرستان بر حسب احتیاجات کشور ، شعب دانشگاه تربیت معلم گسترش‌یابدو این‌دانشگاه اساسا وابسته به وزارت‌آموزش و پرورش شودو همانند آن یك دانشگاه تربیت دبیر فنی دایر شود و برای تشویق جوانان به معلم شدن در دانشگاه های مختلف و مدارس عالی دوره‌های تربیت دبیر شبانه دایر شود و به‌این دوره ها فقط آموزگاران و معلمان مدارس راهنمایی که بازده کارشان رضایتبخش‌باشد وعلاقمندی از خود نشان دهند «از طریق مسابقه » فرستاده شوند.

دبیران متوسطه‌نیز درصورت نشان دادن قدرت تحقیق‌و تالیف کتاب و شرکت در سمینار ها برای دوره های تربیت استاد جهت مدارس عالی تربیت معلم بخارج فرستاده شوند به این ترتیب علاقه به خدمت‌به‌آموزش وپرورش بیشتر خواهد شد.

درحال حاضر دانشجویان دانشسراها از حقوق یك معلم جدید استخدام برخوردار می‌شوند، ولی تهیه‌ضابطه‌ای برای طی مراحل معلمی و دبیری و استادی راه دیگری برای جذب جوانان به حرفه معلمی است.

نگذارید معلم در جا بزند

بازآموزی معلمان زبان باید با اعزام آنها به خارجه ویا دعوت معلم‌خارجی انجام‌گیرد.

مدیر

آموزش وپرورش علاوه‌برمعلم، با مسئله کمبود مدیر شایسته و واجد شرط روبرو است کیفیت تدریس هر مدرسه بستگی تام به مدیر مدرسه دارد ، ولی چون مدیران از میان معلمان « بدون دیدن دوره کامل» انتخاب میشوند و از فن مدیریت اطلاعات قبلی ندارند ، آئین‌نامه ها در بیشتر مدارس فراموش شده است واین امرروی کیفیت تدریس اثر می‌گذارد. از طرفی ، در حال حاضر کمتر کسی حاضر میشود برای مدیریت‌دبستان‌و مدرسه راهنمائی داوطلب‌شود ، زیرا در برابر ۲ برابر شدن ساعات کاروندداشتن تعطیلات تابستانی فوق‌العاده شغل قابل ملاحظه‌ای دریافت نمی‌کنند، مثلا تفاوت حقوق‌یك مدیرمدرسه راهنمایی و معلم هسال او فقط ۱۲۰ تومان است ،حال آنکه یك معلم سه روز در هفته تدریس‌می کند، ولی یك مدیر باکارسنگین مسئولیت اداره مدرسه هفته‌ای شش روز باید خدمت کندو در جلسات اداره هم شرکت جوید.

مربی کودك

.مربیان کودك باید از میان کسانی انتخاب شوند که علاقه خاص، قدرت بدنی و آمادگی جسمی و روحی داشته باشند و دیپلمه هم نباشند که برای رفتن به‌دانشگاه تلاش کنند . این عده بجای تحصیل تئوری باید کارآموزی عملی ببینند . تعجب‌آور است که برای‌مراکز مربی کودك دیپلم‌کامل‌پذیرفته میشودو برای دانشسرای‌تربیت آموزگار دبستان مدرك چهارم متوسطه یا دوم نظری !!

تاکنون به علاقمندی فرد به معلمی هنگام پذیرفتن دانشجو برای دانشسراهاتوجه‌کامل‌نشده است و بسیار دیده شده است که زنان حامله و بچه‌دار سی ساله به مراکز مربی کودك پذیرفته شده‌اند و این افراد معمولا پس‌از استخدام شدن گرفتار بچه‌هایشان میشوند و باخاطر آسوده در کلاس نمی توانند حاضر شوند.

مسئله دیگر این است که مراکز تربیت مربی کودك ما هنوز آئین‌نامه مصوب ندارد و دروسی که تدریس میشود به سلیقه مدیر کل تربیت معلم، هرسال تغییر میکند . حال‌آن که برنامه دروس دانشسرا ها به تصویب شورای‌عالی آموزش و پرورش رسیده است.

به‌این ترتیب ، تربیت معلم‌کشور باید نوسازی شود و دانشسرا ها بجز دانشسرا های روستائی در مجتمع هائی در نقاط مختلف کشور متمرکز شود و برنامه ها ودوره آنها بر حسب نیاز کم و زیاد گردد.

ساختمان ومیز ونیمکت

«کمبود جا» یکی دیگر از مسائل اساسی آموزش و پرورش است .این مسئله‌درشهرهای بزرگ مخصوصا تهران بیش‌از نقاط‌دیگر محسوس است .کمبود جادرتهران باعث شده است که مدارس در بعضی محلها حتی ۳ نوبت شوند ویا از یك ساختمان ۲-۳ مدرسه استفاده کنند وعده دانش آموزان در کلاسها از حد نصاب تجاوز کندو در نتیجه آئین‌نامه رعایت نشود. علت آنست که نه زمین برای ساختن مدرسه پیدا میشود و نه اشخاص حاضرند ساختمان خودرا به آموزش و پرورش اجاره دهند . در حال حاضر در تهران مدارسی وجود دارد که سالها است دراجاره‌آموزش و پرورش‌اند ، ولی اجاره بهای آنها ثابت مانده و حتی‌تکافوی تعمیراتشان را نمیکند،بطوریکه مجبور شده‌اند با پول دولت آنها را تعمیر کنند !

این شهرت باعث شده است که کسی‌حاضرنشود ساختمانش را به آموزش و پرورش‌اجاره دهد .

در سه سال اخیر اگرمدارس غیر دولتی مشمول فرمان به دولت تحویل نشده بود مسئله ثبت‌دام حل نمی‌شد. ادارات آموزش و پرورش تا ظرفیت کامل به مدارس دولتی دانش‌آموز فرستادند .

در محل کارخانه سیمان ری

پنجاه سال شاهنشاهی پر افتخار خاندان پهلوی و سالروز افتتاح کارخانه سیمان ری

طی مراسم شکوهمندی جشن گرفته شد

آقای مهندس مجید مهدوی مدیر عامل کارخانه سیمان ری گزارش جامعی پیرامون سیر تحولات بنیادی کارخانه سیمان ری از آغاز تاباموروز را به استحضار رسانید .

مهندس مجید مهدوی مدیر عامل کارخانه سیمان ری :

امروز که سالروز احداث‌اولین کارخانه‌سیمان کشورمان را جشن میگیریم و ثمرات ارزنده ـ موفقیتهائی راکه ملت ایران تحت رهبریهای شاهنشاهان پهلوی طی نیم قرن کسب کرده از نزدیك شاهدیم،پی‌به اهمیت‌تلاشهای سازنده‌ای که‌انجام گرفته میبریم .

بمناسبت پنجاهمین سال سلطنت خاندان پهلوی‌و سالروز افتتاح کارخانه سیمان ری مراسمی با حضور آقای دکتر فرخ نجم‌آبادی وزیر صنایع و معادن با آقای دکتر ثابتی مدیر عامل سازمان گسترش و نوسازی صنایع ایران ، آقای دهقان‌نژاد نماینده مردم‌شهرری در مجلس شورای ملی،مهندس سده‌ای رئیس کارخانه سیمان ری در ۳۰ سال پیش ، جمعی از مقامات مملکتی وگروه‌کثیری ازکارگران درمحل کارخانه سیمان ری برگزار شد .

ابتداءآقای مهندس‌مجید مهدوی مدیر عامل کارخانه سیمان ری گزارش جامعی از افتتاح‌اولین کارخانه سیمان درایران‌باطلاع رسانید . و گفت ما امروز در این‌مکان گرد آمده‌ایم تا یکی از نخستین گامهای سازندگی در کشورمان را که به امر اعلیحضرت رضاشاه کبیر بنیانگذار ایران نو انجام گرفت جشن بگیریم .

۴۳ سال از روزی که‌به‌فرمان اعلیحضرت رضاشاه کبیر سردودمان‌پهلوی نخستین کارخانه سیمان کشورمان آغاز بکار کرد میگذرد .

یک ملت برای راه‌یابی به مکانی برتر و کسب موفقیت و حرکتی‌تازه‌تر نیاز به آن دارد که بداند چه امکانات وتوانائی هائی دارد و چه نیاز هائی بر این اساس است که می‌تواند مسیری‌را که پیش روی دارد و طرحهائی را که در نظر دارد تعیین و اجرا کند .

دراین رهگذر است که می‌تواند آهنگ حرکتی راکه آغاز کرده تندی ببخشدو رسالتی‌راکه بعهده گرفته به شایستگی‌به‌انجام رساند .

اعلیحضرت رضاشاه کبیر با آگاهی برچنین ضرورتی بود که فرمان ایجاد کارخانه سیمان را صادر فرمودند و این آغاز حرکت نوینی بود درسازندگی های ملت ایران‌ملتی که برای دستیابی به مواضع برتربه‌جان میکوشید .

در آن سالها رهبردوراندیش ایران‌زمین درحال‌تحقق‌بخشیدن به یکی از آرزوهای‌دیرین ملت خودبودند وراه‌آهن‌شمال‌کشور رابه جنوب مرتبط میساختند و ضرورت ایجاد کارخانه سیمان بیش‌از پیش محسوس بود . با ایجاد کارخانه سیمان،یک‌قطب فعال دیگر اقتصادی کشور به دست توانای اعلیحضرت رضا شاه کبیر به کار افتاد .

امروز که سالروز احداث اولین کارخانه سیمان کشورمان را جشن میگیریم‌و ثمرات‌ارزنده موفقیتهائی‌را که ملت‌پرکوشش ماتحت رهبریهای شاهنشاهان پهلوی طی نیم قرن کسب‌کرده از نزدیک شاهدیم پی‌به اهمیت تلاشهای سازنده‌ای که انجام گرفته می بریم .

مهندس مهدوی‌افزود :

درسال ۱۳۰۶ شمسی‌برابر با ۲۴۸۶ شاهنشاهی که پروژه عظیم احداث راه‌آهن سراسری کشور به فرمان اعلیحضرت رضاشاه کبیر آغازشد به تدریج کمبود سیمان که عامل اصلی پیشرفت تاسیسات مربوط به راه‌آهن بود بخوبی مشهود گردید و رهبر دوراندیش‌ایران به مسئولین امر فرمان‌دادند تا درمورد ایجاد کارخانه سیمان مطالعه کنند و گزارشی در این مورد تهیه نمایند ، در تاریخ هفتم خرداد ماه ۱۳۰۹ شمسی برابر با ۲۴۸۹ شاهنشاهی در گزارشی که‌به‌شرفعرض همایونی تقدیم شد سیمان مورد احتیاج روزانه کشور حدود یکصد خروار برابر سی تن در روز برآورد گردید ولی جسب‌الامر شاهنشاه مقرر گردید تولید روزانه یکصد تن درنظر گرفته شود و بنیانگذارایران نو خطاب به مرحوم سید حسن تقی‌زاده وزیر وقت طرق و شوارع در کابینه مرحوم مهدیقلی خان هدایت (مخبرالسلطنه)فرمودند:

بفرستید عده‌ای تحقیق کنند که ماهم‌درمملکت خودمان بتوانیم سیمان تهیه کنیم این برنامه‌ایکه برای‌احداث راه‌آهن طرح شده حالاحالاها کاردارد واگر بخواهیم همه احتیاجات آنراز خارج تهیه‌کنیم بایددارو ندارمان را بدهیم در حالی که میتوانیم بعضی‌از مصالح‌را که برای اینکار لازمداریم خودمان درست کنیم ، اینکار هرچه زودتر بایدانجام گیردو انشاالله کار راه‌آهن‌زودتر تمام شود . این مساله خیلی مهم است که ماخودمان سیمان گرانی را که از خارج‌میخریم‌در همینجادرست کنیم هم عده‌ای نان میخورندو هم پول مملکت خارج نمشود.

پس‌از فرمان اکید اعلیحضرت رضاشاه کبیر در مورد ایجاد کارخانه سیمان ، دولت مخبرالسلطنه منتهای سعی و کوشش رادراجرای اوامر اعلیحضرت بکار برود سرانجام در زمان ریاست‌الوزرائی‌مرحوم ذکاءالملک فروغی‌خریدو نصب کارخانه سیمان ری خاتمه یافت و بدست توانای بنیانگذار شاهنشاهی پهلوی در دیماه ۲۴۹۲ شاهنشاهی برابر باسال ۱۳۱۲ شمسی اجازه بهره ـ برداری از اولین کارخانه‌سیمان کشورمان صادر گردید .

این واحد صنعتی که‌ظرفیت تولید روزانه آن یکصد تن سیمان است پس از ۲۴ سال بهره‌برداری مداوم همچنان حجم تولید روزانه‌خودرا حفظ کرده و هنوز قادراست یکصد تن سیمان درروز تولید کند .

اعلیحضرت رضاشاه کبیر بنیانگذار ایران نو با قدرت خلاقه خود به درستی‌پیش‌بینی میکردندکه‌برای‌ساختن ایران‌نو نه تنها یک کارخانه سیمان با ظرفیت یکصد تن درروز کافی نیست ، اعلیحضرت فرمودند ، حالا دیگر همه میخواهند در خانه‌های سیمانی زندگی کنند این مخصوص راه‌آهن تنها نیست که احتیاج به‌سیمان‌دارد اگرامکان دارد که همین‌کارخانه را وسعت بدهیداینکار را بکنید واگر امکان‌ندارد یک کارخانه دیگر وارد کنید .

دراجرای اوامر اعلیحضرت رضاشاه کبیر فعالیت آغاز شد ویک واحد تولید سیمان به ظرفیت ۲۰۰تن درروزازکشور آلمان خریداری و درروز هفتم اردیبهشت ماه ۱۳۱۶ شمسی برابر با سال ۲۴۹۶شاهنشاهی بافشارتکمه‌برق‌توسط‌اعلیحضرت همایون محمد رضا پهلوی ولیعهد ایران‌کارخانه تولید سیمان دوم‌افتتاح شدو فرمان بهره‌برداری ازآن‌را صادر فرمودند . پس‌از این موفقیتها که اثرات آن درکارهای‌عمرانی مشهود گردید . سفارش‌ساخت واحد سوم به ظرفیت ۳۰۰ تن درروز به کشور آلمان دادهشد ولی براثر شروع جنگ دوم جهانی فقط قسمتی ازماشین‌آلات به کشور حمل گردید .لذا در سال ۲۵۱۵ شاهنشاهی که‌نیاز کشور به‌سیمان بخوبی آشکار بود واحد ۳۰۰ تنی نیز آغاز بکار کرد .

این کارخانجات در سال ۲۵۲۴ به شرکت‌سهامی سیمان ری تغییرنام داد و با سرمایه شش میلیون ودویست‌و بیست هزاروچهارصدوچهل‌وچهارریال که تماما متعلق به سازمان گسترش و نوسازی صنایع ایران میباشد به ثبت رسید .

در بهمن‌ماه۲۵۳۱ شاهنشاهی درباره احیای کارخانه‌نوسازی آن اوامر شاهنشاه‌آریامهر به سازمان برنامه و بودجه ابلاغ شدو دربودجه‌سال ۲۵۳۳اعتبار لازم منظورو پس از تصویب مجلسین و توشیح ملوکانه براساس بودجه‌مصوب‌سازمان گسترش ونوسازی صنایع‌ایران برپایه همکاریهای فنی‌با دولتین ایران و چکسلواکی قرارداد خرید ونصب یک واحد ۲هزار تنی امضاء و مبادله شد .

محل ساختمان این کارخانه درزمین خریداری شده جنوب کارخانه فعلی میباشدکه‌هم‌اکنون پیمانکاران ساختمانی مشغول عملیات احداث‌ساختمان‌و ایجاد این‌واحد صنعتی میباشند . امیدوارم واحد جدید ۲ هزار تنی سیمان وواحد تولید پاکت سیمان به ظرفیت یکصدو پنجاه هزار کیسه‌درروز بزودی آماده شود و موردبهره‌برداری قرار گیرد .

دراین کارخانه ۵۷۳ نفرکارمند وکارگر بکار اشتغال دارند که درپرتو توجهات شاهنشاه آریامهر از برنامه های‌رفاهی مانند ، بهداشت و درمان‌مجانی شرکت تعاونی مصرف و اعتبار وهمچنین برنامه‌های آموزشی برخوردار هستند .

مهندس مهدوی‌آنگاه گفت :

درپایان از وزارت محترم صنایع ومعادن سازمان برنامه وبودجه ،سازمان گسترش و نوسازی صنایع‌ایران‌و همچنین از مدیریت امورصنایع و معادن سازمان برنامه وبودجه که در پیشبرد هدفهای رهبر عالیقدر ملت ایران شاهنشاه آریامهر با کارخانه سیمان ری کمال همکاری را مبذول داشته‌اند سپاسگزاری مینمایم.

نمایش فیلم

پس‌ازگزارش مهندس مهدوی مدیرعامل کارخانه سیمان ری فیلمی که‌از تحولات کارخانه سیمان ری تهیه شده بود به نمایش گذشته شد که‌فوق‌العاده مورد توجه‌حاضران‌قرارگرفت. سپس نماینده کارگران کارخانه سیمان ری طی سخنانی گفت:

تنی سیمان وواحد تولید پاکت سیمان به ظرفیت یکصدو پنجاه هزار کیسه‌درروز بزودی آماده شود و موردبهره‌برداری قرار گیرد .

دراین کارخانه ۵۷۳ نفرکارمند وکارگر بکار اشتغال دارند که درپرتو توجهات شاهنشاه آریامهر از برنامه های‌رفاهی مانند ، بهداشت و درمان‌مجانی شرکت تعاونی مصرف و اعتبار وهمچنین برنامه‌های آموزشی برخوردار هستند .

مهندس مهدوی‌آنگاه گفت :

درپایان از وزارت محترم صنایع ومعادن سازمان برنامه وبودجه ،سازمان گسترش و نوسازی صنایع‌ایران‌و همچنین از مدیریت امورصنایع و معادن سازمان برنامه وبودجه که در پیشبرد هدفهای رهبر عالیقدر ملت ایران شاهنشاه آریامهر با کارخانه سیمان ری کمال همکاری را مبذول داشته‌اند سپاسگزاری مینمایم.

نمایش فیلم

پس‌ازگزارش مهندس مهدوی مدیرعامل کارخانه سیمان ری فیلمی که‌از تحولات کارخانه سیمان ری تهیه شده بود به نمایش گذشته شد که‌فوق‌العاده مورد توجه‌حاضران‌قرارگرفت. سپس نماینده کارگران کارخانه سیمان ری طی سخنانی گفت:

براثر توجهات رهبر عالیقدر ملت ایران به‌طبقه‌کارگر،امروز کارگران سراسر کشور ازیک زندگی مرفه و آبرومندانه برخوردار هستند وبا داشتن شرکت‌های تعاونی ، بیمه و بهداشت ، رفاه ،باتمام سعی و کوشش در اجرای منویات رهبر عالیقدر خود شاهنشاه آریامهر با دل‌وجان میکوشند. باعث غرورما کارگران استکه کارخانه سیمان ری که یک واحد صنعتی کارگری استدر زمان سلطنت اعلیحضرت رضا شاه کبیربنیانگذارایران نو آغاز بکار کردودرزمان‌سلطنت فرزند برومند آن‌بزرگ مرد تاریخ ، اعلیحضرت ،شاهنشاه آریامهر روزبروز این کارخانه توسعه یافته وکارگران نیز هر روز ازرفاه بیشتری‌برخوردار هستند. پس‌از گزارش نمایندمکارگران، به هفت تن‌از کارگران قدیمی ونمونه کارخانه سیمان ری تمثال مبارک شاهنشاه آریامهر و علیاحضرت شهبانو توسط‌آقای فرخ‌نجم‌آبادی وزیر صنایع و معادن به آنان اهدا شد .

در خاتمه این‌مراسم‌در میان ابراز احساسات پاکوبی‌شائبه کارگران نسبت به رهبر عالیقدر ملت ایران شاهنشاه آریامهر برنامه هنری توسط هنرمندان رادیو وتلویزیون اجرا شد .

تمثال شاهنشاه آریامهر و علیاحضرت شهبانو به کارگران نمونه وقدیمی کارخانه توسط آقای نجم‌آبادی وزیر صنایع و معاون اهدا گردید .

مراسم‌سالروز تاسیس‌کارخانه سیمان ری و جشن پنجاهمین سال شاهنشاهی پهلوی با حضور وزیر صنایع و معادن‌و آقای دکتر ثابتی مدیر عامل سازمان گسترش و نوسازی صنایع ایران و سایر شخصیتها بانواختن‌سلام شاهنشاهی‌آغازشد

اطلاعات
بنیانگذار: عباس مسعودی
صاحب امتیاز ومدیر: فرهاد مسعودی
سردبیر: منصور تاراجی
سال پنجاه‌ویکم
محل اداره: خیابان خیام. ساختمان اطلاعات.
تلکس: ۲۱۲۳۳۶ـ تلگرافی: اطلاعات ـ تهران
تلفن ۳۲۸۱

مقالات واندیشه‌ها

۳ نوشته دیگر درباره کلاه

سرمقاله

بازخواندن بازنشستگان

وزارت بهداری و بهزیستی ، پزشکان بازنشسته و آزادرا دعوت کرده است تا بطور تمام وقت یا نیمه وقت در واحدهای درمانی وابسته به این وزارتخانه مشغول کار شوند .

این اقدام ، بخصوص درمورد بهرمگیری‌ازخدمات‌پزشکان بازنشسته ، قابل توجه است . بازنشستگی برای هر انسانی یک حق مشروع بشمار می‌آید . در یک جامعه منضبط و پیشرفته، نظامات اجتماعی به افراد ملت حق میدهد وقتی به سن معینی رسیدند یا بعد از آنکه زمان معینی کار کردند ، بازنشسته شوند. این مساله یک جنبه خصوصی دارد که به‌خود شخص مربوط میشود. یعنی اگر کسی بعد از رسیدن به مرحله بازنشستگی دلش نخواست کاری را قبول کند و ترجیح داد با استفاده از حقوق و امتیازات بازنشستگی بقیه عمر خود را به استراحت بگذراند یا به سیروسیاحت بپردازد ، کسی نمیتواند او را منع کند. اما بسیاری از مردم اصولا از بیکاری خوششان نمی‌آید و چون برای سال‌های بازنشستگی برنامه خاصی ندارند ازآن احساسی که در چنین مواقعی به انسان دست میدهد و خود را منزوی و عاطل یا بیحاصل می‌یابد ، رنج میبرند . حال اگر شرایط جامعه بقسمی باشد که بتوان از خدمات چنین‌اشخاصی از تجربه یا تخصص آنها استفاده کرد ، چرا باید آنها را کنار گذاشت ؟

بعلاوه ، خاصیت بعضی مشاغل طوری است که تا وقتی شخص شاغل قدرت حرکت داشته باشد میتواند منشاء خدمت واقع شود. طبابت نمونه دقیق و کامل چنین مشاغلی است . طبیب هرچه بیشتر کار کند و هرچه بر عمرش بگذرد تجربه بیشتری پیدا میکند . چه از لحاظ فن طبابت و چه از جهت شناخت جامعه و ارتباط با مردم . تا همین اواخر معروفترین‌و معتبرترین پزشکان تهران ، اطبای‌سالخورده‌بودند. لقمان‌الدوله، حکیم‌الدوله ، اعلم الملک ، لقمان‌الملک ، حکیم‌السلطنه ، حکیم اعظم ، ، شفاء الدوله ، نورالحکماء ، دکتر احمدخان احمدیه ، دکتر میرعلاء ، دکتر میر و پزشکان مسیحا دمی ازین قبیل که بیش از حذاقتشان در طب ، شخصیتشان مورد توجه مردم بود و حتی اگر بیماری در زیر دست آنها جان می‌سپرد ذرهیی از اعتقاد و اعتماد و احترام بستگان بیمار نسبت به طبیب کاسته نمیشد . این پزشکان تا روزی که زنده بودند به حرف شریف پزشکی ادامه میدادند و علی‌رغم آنکه هر روز بر تعدادپزشکان جوان متخصص از فرنگ برگشته اضافه‌میشد ، مردم به‌معالجات آنها اعتقاد بیشتری نشان میدادند .

بنابراین وقتی ما به خدمات پزشکان نیاز دارم ، وقتی‌ازین حیث آنقدر در مضیقه‌ایم که مجبور میشویم از کشورهای دیگر طبیب استخدام کنیم و به ایران بیاورم چرا تا جایی که ممکن است از خدمات اطبای خودمان استفاده نکنیم ؟

یک زمانی تاسیسات درمانی مملکت محدود بود ، بودجه بهداشتی و درمانی محدود بود ، پزشکانی که وزارت‌بهداری استخدام میکرد بیشتر در کارهای شبه اداری مثل ریاست و معاونت بهداری فلان شهر یا فلان شهرستان از وجودشان استفاده میشد . بنابراین هنگامی که‌به‌مرحله‌بازنشستگی‌میرسیدند بنا بر روال اداری کنار میرفتند تا درعین‌حال جا برای‌پزشکان جوان باز شود . اما امروز که به وجود پزشکان و به خدمات آنها در واحدهای درمانی ، در بیمارستانها و درمانگاهها یا در زمینه بیمه‌های درمانی احتیاج وافر هست حق‌همین است که راه استفاده از وجود بازنشستگان و خرید خدمات آنها رابگشائیم و از آنها درخواست کنیم که گوشی پزشکی‌را به زمین‌نگذارند.

۱ـ کوچه علی چپ:

ـ آهای همشهری ، باشمام .
ـ با ما ؟
ـ نه خیر ، باحضرتعالی .
ـ دعوا داری ؟
ـ نه ، دعوا ندارم ، میخواستم یه چیزی ازت بپرسم .
ـ خب ، بپرس .
ـ ببینم ، تو میدونی کلاه چیه ؟
ـ کلاه ؟
ـ بله ، کلاه .
ـ نه . دفعه اوله که این کلمه را میشنوم ، شاید یه‌جور میوه‌ئی‌باشد که تو مملکت ما عمل نیاد .
ـ خود توبه‌کوچه علی چپ‌نزن، تو نمیدونی کلاه چیه ؟
ـ مثل بچه آدم حرف بزن ،کوچه علی چپ چیه ؟
ـ خب ، مثل بچه آدم حرف‌میزنم: راستشو بگو ، تو نمیدونی کلاه چیه؟
ـ دروغم چیه ؟ مگه ازت میترسم که دروغ بگم ؟ گفتم که دفعه اوله که این کلمه‌رو میشنوم .
ـ آقا جون . اسم اون چیزی‌که زمستونها سر میذارن چیه ؟
ـ زمستونها ؟
ـ آره ، زمستونها ، تابستونهام سر میذارن که سر آدم آفتاب نخوره .
ـ آها ، حالا منظورتو فهمیدم ، منظورت «شاپو»س .
ـ آره دیگه ، منظورم «شاپو»س، خب ، بگوشاپو چیه ؟
ـ شاپو ؟
ـ آره ، شاپو .
ـ شاپو همون «شاپو»س دیگه، میخواستی جی باشه ؟
ـ گفتم نکند شاپو همون شاپو نباشه و عرقچین باشه ؟
ـ عرقفور جدوآبادته ، مرقیکه صبح کله سحر مست کرده و پیله‌کرده بمن ، میخوائی بدمت‌دست پاسبان؟
ـ ببین ، قرار نبود باجدو آباد همدیگر کاری داشته‌باشیم ،مگه من بتو گفتم عرقفور ؟
ـ پس جی گفتی ؟
ـ خودتو بکوچه علی چپ نزن، بگو به‌بینم عرقچین چیه ؟
ـ عرقچین چیزیه که عرق پیچینه.
ـ یه چیزیه، آره ؟ یه چیزی ! خب اسم اون چیز چیه ؟
ـ اسم اون چیز «موسیو»س .
ـ موسیو ؟
ـ آره ، دیگه ، موسیو .
ـ مگه موسیو چیزه ؟
ـ موسیو دیگه ، موسیو همونیه که عرقها را توگیلاس میریزه می‌چیند رومیز ، حالا مرخصیم ؟
ـ صبر کن ، حالا کارت دارم .
ـ دعوا داری ؟
نه ، دعوا ندارم ، بالاخره‌نمیگی شاپو چیه ، عرقچین چیه ؟
ـ گفتم که شاپو همون شاپوس، عرقچین هم همون عرقچینه .
نه جونم ، خودتوبه‌کوچه‌علی‌چپ نزن ، شاپو همون شاپو نیست و کلاهه ،عرقچین هم همون عرقچین نیست و کلاهه ، هزار جورم کلاه داریم ، حالا بگوبه‌بینم ، میدونی‌کلاه چیه ؟
ـ گفتم که دفعه اوله که این کلمه‌رو میشنوم ، حالا ولم میکنی‌برم یانه ؟
ـ خوش اومدی ، بسلامت ،اما صبرکن ، صبرکن،اون چیه‌روسرت.
ـ رو سرمن ؟

ـ آره روسرتو .
ـ روسرمن‌هیچی نیس ،می‌بینی که سرم همچین طاسه که عینهو کف دست ، خال روش بیفته معلوم میکنه ، غبار روش بشینه معلوم میکنه .
ـ حالا یه دستی بسرت بکش .
ـ بیا ، کشیدم .
ـ چیزی روسرت نبود ؟
ـ نه که نبود ، نه یه‌خال ، نه یه‌ذره غبار ، عینهو آینه اگه‌تو‌ش نیگاکنی عکستو توش ببینی .
ـ نه جونم ، یه چیزی بسرت هس .
ـ نه جونم ،چشمهای تو آلبالو گیلاس میچینه .
ـ یه دس دیگه بسرت بکش .
ـ چرا آدمو از خودش بشک میندازی ؟ چرا ولم نمیکنی برم بکارم برسم .
ـ شک نکن ،یه‌چیزی روسرته.
ـ جی ؟
ـ یکی از اونا .
ـ از کدوما ؟
ـ از همونائی که پریروز یکی‌شو جنون سر او بیچاره گذاشتی که روحش خبردار نشد .

۲ـ کلاه کتان وچشم کبود:

در یکی از پارک های مونیخ روی نیمکتی نشسته‌بود ،پیراهن آستین کوتاهش از چیت سفید و گلدار بود کلاه تابستانیش کتان بود و دور توری داشت،انگار حاشیه ابر خوشگلی‌را قیچی‌کرده بود ودور کلاهش دوخته بود. سنجاقی از مس به کلاهش زده بود، پیشانی و چشمش زیرسایه سایه‌بان‌کلاهش دیده‌نمیشد ،سرش راکه‌بالا کرد ، یک جفت بلور هفت رنگش صدها جور جرقه کبود و آبی زد .

★★★

شب که پیراهنم رادرآوردم‌و روی تخت انداختم، روی آستین وسینه پیراهنم هزاران جرقه‌کبود و آبی نشسته بود پیراهنم را نکاندادم، اتاقم‌گرگرفت ،خوابیدم.

در خواب دیدم‌که بچه‌ای‌هستم وبه‌تماشای آتشبازی رفته‌ام ،می‌خواستم ستاره های آتشبازی را پیش از آنکه خاموش شوند ،از آسمان بچینم، اما دستم نمیرسید.

۳ـ دستم مار خواهد شد

اگر اشتباه نکنم مثل اینکه چند روز قبل در کوچه علی چپ خدمتتان‌رسیده بودم . نمی‌دانم‌چه‌کاره‌ای. شاید دلالی، شاید دکتر، بازرگان ، پیمانکار ،لوله کش ،نجار ، مترجم، تعمیرکار اتومبیل، رئیس کارگزینی ، نقاش یا ناشرهستی، قیافه‌ات که به قیافه ناشر ها میخورد، هر کاره‌ای میخواهی باش ، همشهری من هستی همشهری ، در این هوای سرد سربرهنه نگرد ، گرچه درتهران نه کلاه دوزی‌هست و نه‌کلاه فروشی، اما هرجوری شده امسال کلاهی فراهم کن ، هوا سرد است ، اما توصیه‌میکنم کلاهت را دودستی بسرت نگاه داری که :

۱ـ سرمانخوری
۲ـ کسی نتواند از سرت برش دارد .
۳ـ دست آزادی نداشته باشی که گول شیطان را بخورد وبه طرف کلاه دیگران دراز شود .

★★★

من هم امسال هرجوری شده کلاهی فراهم خواهم کرد ، و همانطور کهبتو توصیه کردم ، دودستی روی سرم نگاهش خواهم داشت و در این‌شهر رفت و آمد خواهم کرد .

اگر مرا در چهارراه حسن‌آباد دیدی که دو دستی کلاهم را گرفته‌ام ودارم میروم ، میتوانی با خیال آسوده از کنارم بگذری ، اما اگر دیدی مثلا با دست چپم کلاهم را گرفته‌ام و دست راستم در جیب شلوارم است ، از من فاصله بگیر و بسرعت از کنارم‌بگذر.

گرچه من از خودم شک ندارم . شاید توهم مرا آدم خوبی شناخته باشی. اما اگر دیدی با دست‌چپم کلاهم را گرفته‌ام و دست راستم آزاد است، ازمن فاصله بگیر و بسرعت ازکنارم بگذر ، چونکه اختیار دستم در دست خودم نیست . دست من بیماری‌ست که مجبورم اورا بدوش بکشم ، نمی‌دانم دستم این بیماری را از که گرفته ، یادم نیست باکه ها دست داده‌ام .انگار بجای خون زهرافعی مرگ های دستم میگردد، وقتی چشمم بکلاهی میفتد ، دستم از شانه‌ام کنده میشود و براه دیگری میرود ، هرکاری بکنم و هرچه صدایش بزنم ، تاکارش را نکند ،به شانه‌ام برنمی‌گردد .

بله همشهری ، اگر دستم را آزاد دیدی از من فرار کن وهرچه زودتر خودترا بتوپخانه برسان .

اما نه ، بهتر است نه خودت را خسته کنی ، نه مرا ، اگر دیدی دست آزادی دارم ، بهتر است کلاهت را بیندازی و دنبال کارت بروی ،فرار فایده‌ای ندارد ، به توپخانه‌هم کهبرسی، دستم را دنبال کلاهت خواهی دید . بیخود بطرف خیابان های‌شمالی شهر نیچ ، در اتومبیل فروشی ها ،بنگاه ها ، دفترها ،.وادارات و وزارات پنهان نشو ، دستم، درهر جائی کهباشی گیرت خواهد آورد .

بیخود به جلد قوربافه همنرو ،سعی نکن در جلد قوربافه‌ای خودت را زیر دست و پای مردمی که در خیابان‌ناصر خسرو رفت و آمد میکنند ، پنهان‌کنی و ورجه ورجه‌کنان به بازار برسی ، دستم مارخواهد شد و دنبالت خواهد آمد، بیخود ازاین جارسو به‌آن‌جارسو نپر، خوب حجره هارایک درمیان می‌بری و دالانهای دراز را باچند پرش پشتسر میگذاری ، اما بیخود ،مارم از دهنه بازار و جارسو کوچک و جارسو بزرگ خواهد گذشت ، در دالان های دورودراز و پیچ درپیچ بازار تهران گمت نخواهد کرد ، و بالاخره تورا ، در حجره زرنگ ترین بازرگان بازار هم که پنهان شده‌باشی، در جلد خودت گیر خواهد آورد و درجلد صمیمی ترین دوستی ، کلاهت را، همانطور که تو کلاه آن بیچاره را برداشته بودی ، باچنان مهارتی از سرت برخواهد داشت که روح کلاهبردارت هم خبردار نشود .

هادی خرسندی

روی تلکس اطلاعات

فهمیدیم که آبستن شده‌ایم!

مطرح شدن مسئله « خاله‌رورو » در مجلس شورای ملی ، بهنگام بحث درباره‌لایحه مالک ومستاجر نشان میدهد که ما هنوز ۹ ماه و ۹ روز دیگر برای فارغ شدن از این مسئله ، وقت داریم

دکتر شیروانی ، نماینده تهران و پزشک متخصص امراض زنان گفته است که «ملت آبستن مشکل مسکن است» . اینکه میگویند در مجلس شورایملی ، بایدتمام طبقات مردم از کارگر و دهقان و کارمند وپیشه‌ورو پزشک امراض‌زنان،عضویت داشته باشند . مال همین است،اگر آقای دکترامراض زنان ،عضو مجلس نبودند، مردم هیچوقت نمی‌فهمیدند آبستن شده‌اند و اگرآقای دکتر جناب‌زاده هم در این دوره نماینده مجلس‌بودند، معلوم میشد که مردم‌درمورد مسکن ، وضع سوزناکتری هم دارند .

در این شرایط آبستنی ملت ، آنچه‌که موجب‌نگرانی بنده در دیارغربت شده‌است، اینست که «ماما» که از ۲۰۰ نفربیشتر شد ، سربچه‌بجای اینکه کج در بیاید ، موقع درآمدن ، از کجا کنده می‌شود ، یک فکری بکنید .

چهل سال قبل درهمین روز

بموجب لایحه جدید تقسیمات کشوری، ایران به ده استان تقسیم شد

مجلس شورای ملی یکساعت و سه ربع پیش از ظهربریاست آقای اسفندیاری تشکیل‌گردید. آقای فروهر وزیرداخله‌اظهار داشتند چندی نگذشته است‌که قانونی از برای‌تشکیلات‌وزارت داخله و تقسیمات کشور تقدیم مجلس شورای ملی شد و مورد تصویب هم قرار گرفت ولی در همان موقع بعرض آقایان رساندیم که راجع به تقسیمات کشور مطالعات‌بیشتری لازم است و حدود شهرستانها و عده استانها ممکن است تغییر کند . بالاخره مطالعاتی در این باب شد و تجربه هم ثابت کرد که اگر عده استانها را زیاد بکنیم استانداران ما بهتر میتوانند وظایف خودرا انجام دهند . اینست که لایحه‌ای تقدیم میشود و بطوریکه ملاحظه‌خواهندفرمود عده‌استانها ده وعده شهرستانها ۴۹ میشود .

تقسیمات جدید

طبق لایحه تقدیمی ترکیب استانهای دهگانه کشور بقرار ذیل خواهد بود :

استان یکم ـ زنجان، قزوین، ساوه ، سلطان‌آباد ، رشت ، شهسوار .

استان دوم ـ قم ، کاشان ، طهران، سمنان، ساری، گرگان.

استان سوم ـ خوی ، رضائیه ، مهاباد ، مراغه ، بیجار .

استان چهارم ـ تبریز ، اردبیل .

استان‌پنجم ـ ایلام ، شاه‌آباد، کرمانشاهان ، سنندج ، ملایر، همدان .

استان ششم ـ خرم‌آباد ، گلپایگان ، اهواز ، خرمشهر.

استان هفتم ـ بهبهان ، شیراز ، نوشهر،فسا ، آباده، لار .

استان هشتم ـ کرمان ، بم، بندرعباس ، خاش ، زابل .

استان نهم ـ بیرجند ، تربت حیدریه ، مشهد ، قوچان ، بجنورد ، گناباد ، سبزوار .

استان دهم ـ اصفهان، یزد .

روسای صناعت

اشخاص نامبرده در زیر از طرف وزارت صناعت‌بریاست ادارات صناعت شهرستانهامعین شده‌اند : آقای رضا فهیمی که از وزارت معارف بوزارت‌صناعت منتقل شده بودند بریاست‌اداره کل صناعت بخش جنوب که مرکز آن در شیراز میباشد، آقای تقی رهبر بسمت ریاست اداره صناعت مازندران، آقای علی‌اکبر علی‌آبادی بریاست اداره صناعت کرمانشاهان.

بازرس وزارتی

آقای مرتضی هاشمی از طرف وزارت معارف بسمت بازرس وزارتی بجای آقای فهیمی که به وزارت صناعت منتقل شده‌اند تعیین ومشغول کار گردیدند .

تشکیل شرکت

برای آرد کردن گندم‌وغیره بوسیله آسیای موتوری شرکتی در تهران اداره تثبیت غله ایالتی بنام شرکت کارخانه‌آرد تهران با مسئولیت محدود با سرمایه شصت هزار ریال‌برای مدت سه سال‌تشکیل ومدیریت آن با آقای حسین پزشک‌پور میباشد .

تابلو های نقاشی

و چینی های قدیم و اشیاء خانگی را موسسه فردوسی بهترین خریدار است . نشانی اول خیابان فردوسی جنب کتابخانه بروجیم .

«نقل از اطلاعات‌پنجم دی ۱۳۱۶»

نامه‌روز

سعدی را به بوذرجمهری بپیوندید

از: حمید داور

شهرمان به یک بیمار تشبیه شود که مبتلا به یبوست شدید باشد آنوقت بجای آنکه برای بهبود وضع و تخلیه مزاجش چاره‌اندیشی نمائیم بیشتر از حجم معده باوغذا دهیم ، که عواقب کار معلوم است و نیازی با ثبات وادله ندارد .

درشرایط فعلی که روزبروز بر تعداد وسائل نقلیه شهری اضافه میشود و هیچ ضابطه‌ای هم برای‌این‌کار منظور نشده وتراموا نیزاحداث نمیشود باید قبل از نصب پل هوائی پیچ وخم های موجودمسیر را از بین برد تانتیجه زحمات و پولمان بهدر نرود . مانند پل‌های بزرگ راهها که عبور ومرور از آن‌ها باسهولت انجام می‌گیرد و موجب گشایش کار و کشش هرچه بیشتروسیله نقلیه میگردد. لذا با امتداد دادن خیابان سعدی به بوذرجمهری بطوریکه دیگر وسایل‌نقلیه‌ایکه از شمال شهر بجنوب سرازیر میشوند ناگزیر نباشند میدان سپه را دوربزنند میتوان امیدوار بود که مشکل ترافیک نقاط مرکزی شهر تا حدی رفع گردد واز پل مورد بحث نیز بطور صحیح استفاده شود و چنانچه پل هوائی در چهارراه سرچشمه و پل عابر پیاده درمیدان بهارستان که محلی پرترددوتراکم است نصب گردد وهمچنین خیابان شرقی سه راه امین‌حضور تعریض و تاشهباز امتداد پیدانماید مطمئنا دیگر مشکلی بنام ترافیک در نقاط مرکزی و حساس شهر نخواهیم داشت . ازطرفی چون اجرای طرح مزبورهزینه‌ای‌دربر ندارد و باالهام از فرمان شاهنشاه دایر برصرفه جوئی‌و کاهش هزینه‌ها تهیه گردیده که رعایت کلیه جهات مانند حفظ آثار باستانی و سنتی،زیباسازی و نوسازی شهر درآن ملحوظ گردیده. بایدبرای‌آن‌الویت‌خاص قائل شد، زیرا چنانچه دولت و شهرداری یا مقاطعه‌کار در این طرح وامرمهم‌سرمایه‌گذاری‌کنند.

ومتحمل هزینه شوندچون منطقه موردبحث تجاری ودکان ومحل کسب مورد نیاز واقعی میباشدو درمورد خیابان تازه‌ساز بطور دقیق حدود یکهزاردکان وپاساژ احداث خواهد شد بنابراین پولی که از بابت حق سرقفلی محل کسب وسایرحقوق‌مانندحق تشرف وغیره بدست‌میایدبیشتر از هزینه‌ای است که در این‌راه خرج خواهد شد .

مضافا براینکه گود عربهایا قسمتی از محله عود لاجان که سالها است دولت بفکرنوسازی واحیاء آن میباشد تبدیل به منطقه‌ای تازه‌ساز و مدرن میگردد.

برای ایجاد کشش‌وسایل‌نقلیه در سطح شهر ، خصوصا در نقاط پرپیچ وخم فقط احداث پل هوائی نمیتواند تنها راه‌حل مشکل باشد . برای مثال پل فلزی خیابان سعدی جنوبی را درنظر میگیریم که مبلغ قابل توجهی هزینه در برداشت ولی نه تنها به زیبائی آن قسمت از شهر شدیدا لطمه وارد کرد ، بلکه کمکی نیز به رفع راهبندان اتومبیلهایی که از زیر وروی‌پل عبور میکنند نکرد و به جرات میتوان گفت‌که برمسایل ترافیک نقاط مرکزی شهر مشکلی هم افزوده شد. بدین‌معنی‌که پس‌از عبور از زیر یاروی پل بانواع گوناگون موانع برخورد میکنیم ، مثل پیچ هائیکه پس از گذشتن از پل در فاصله بین‌میدان سپه تاباب‌همایون و ناصرخسرو و غیره وجود دارد موجب‌گردیده که تقریبا دربیشتر ساعات‌حرکت اتومبیل‌ها در نقاط یاد شده متوقف شود . حتی اینک که مقررات ساعات کار صنفی‌هم بمرحله اجرا درآمده باز عملا مشاهده میکنیم که پل هوائی نتوانسته مشکل راهبندان این نقطه حساس‌شهر را حل نماید. شاید بی مناسبت نباشد که

امروز ظالم، فردا مظلوم

از: ناصر نجمی

بین ظالم امروز و مظلوم فردا که یک رابط مستقیم‌و بعضا تسلسل وجود دارد، یعنی امروز مثلا یک کسی‌از اجزای دیوانی که دستش‌به دم گاوی بند است احتمالا جزء ظالم کنندگان ومتعدیان بحقوق دیگران است ولی فردا که صندلی ریاست و بالا دست بودن را از زیر پایش بیرون کشیدند و در صف بنده و شما قرارش دادند میشود یک مظلوم و بلکه معصوم قابل ترحم که بی اختیار نگاه های ترحم انگیز را بسوی خود می‌کشد ، تا وقتی جزء سرمداران است هرگاه فاقد قلب رحیم و رئوف ومهربان باشد شروع میکند بشلتاق کردن وزیر دست هارا آزاد و ایذا دادن ، بهر بهانه‌و دستاویزی صاعقه آسا برسر پائین تریها فرود می‌آید ، از مواجب و مزایا گرفته تا آب و نان را بروی آنها می‌بندد . ارباب رجوع را آدم حساب نمیکند و وقتی هم که بر سر مهر آمد و گرمی نمود تا طرف های درگیری وگرفتار ببیندش ، چنان چشم غره بایشان می‌رود و با خشم و غیظ به آنان مینگرد که پنداشتی بیچارگانی هستند که بقصد گرفتن صدقه و دریوزگی بدرگاه حضرتش روی آورده‌اند .

تو گفتی که آدم‌حسابشان نمیکند که با ایشان بسخن بنشیند و درد دلشان را گوش کند ، اما همین آدم با آن خصوصیات و روش غلاظ و شداد وقتی‌دستش از کار کوتاه و از مرکب پیاده شد ، میشود یک‌مظلوم درمانده ، همه جا اشک تمساح از دیده فرومیریزد و چنان خود را مفلوک و پریشان و بیچاره نشان میدهد که آدم منقلب میشود ومیخواهد دستمال برداشته و اشک چشمانش را پاک کند و یا با او و سخنانش که همه ازبی اعتباری دنیا و بی وفائی یاران و کج رفتاری چرخ زمانه وروزگار است ، همدردی کند ، و بازهمین شخص چندصباحی که گذشت و دستش را گرفتند و بر سر کاری‌نهادند باز فورایابو ورش میدارد‌و هنوز پیاله اول را بلب‌آشنا نکرده مستی آغاز میکند و ناگهان میشود یک شمر و خولی و بشکل و هیبت‌سایر اشقیاکه‌بهیچ چیز وهیچکس ابقاء نمیکنند...

چرا راه دوری میرویم ؟ نگاه کنید به جمعی ازهمین پشت رل نشینان دارالخلافه تهران ، تا وقتی پابر رکاب دارندشمرجلودارشان نیست به چپ و راست میروند ، وبراژ میدهند ـ به عابرپیاده رحم نمیکنند ، حریم خط کشی را نمیشناسند ، چراغ قرمز برایشان مفهومی ندارند و بنظرشان چیزی است برای خالی نبودن عریضه ، گاهی چنان سریع و جنون آمیز میرانند که رانندگان منظم و پای بند به مقررات در مقابلشان میدان خالی میکنند و می‌گریزند ، تو گفتی با یک دیوانه از بند رسته روبرو هستند ولی همین حضرات راننده وقتی‌در صف پیاده‌رو می‌آیندو میخواهند ازعرض خیابانی بگذرند که پر تراکم است و بعضا رانندگان حق پیاده‌ها را نگاه نمیدارند ناگهان بهیجان درمی‌آیند و دنیا و مافیها را بزیر ناسزا و فحش میگیرندو رانندگان بی توجه را در ردیف‌غولان و آدم‌های ددمنش ووحشی های بی تمدن به حساب در می‌آورند ، غافل از اینکه وقتی وجود ذیجودشان‌در پشت مرکب قرار دارد رحم بر صغیر و کبیر نمیکند و چنان شش اسبه و بی‌خیال میتازند که آدم چنین می‌پندارد که خدای ناکرده وبا و طاعونی آمده که آنها آنچنان میگریزند و همه مقررات اجتماعی و اخلاقی را زیر پامیگذارند واینجانب که این گفته شاعر در ذهن تداعی میشود که : بیری‌مال مسلمان و چومالت ببرند‌ـ بانک و فریاد برآری که مسلمانی نیست ...

و از همین مقوله است حدیث این سوی میزنشینان و آن سو میزنشینان ،آنها که آن طرف میز نشسته‌اند ارباب رجوع‌و دنیا ومافیها را از یک زاویه دیگر نگاه میکنند ولی همینکه باین سوی میز رانده شدند و در صف مردم عادی قرارگرفتند چیز دیگر میشوند و درست یک زاویه صد و هشتاد درجه چرخ‌میخورند وچنین است که آدم از این‌تغییرات روحی و تضاد های فاحش باین نتیجه میرسد که‌ظالمین امروز مظلومین فرداهستند و مظلومین امروز ظالمین فرداو این خود دورتسلسلی است که امید چنان داریم با تبه و تنبیه‌و دیدن‌سرنوشت ظالمین و اشقیا کسانی که در اینگونه مسیر هاسلوک میکنند بخود آیند و عبرتی گیرند .

سخنان فکر آفرین

● من همیشه ، شش‌خدمتکار امین و بی‌ریا درخدمت داشته‌ام که چگونه زیستن را ، مدیون آنهاهستم ... نام خدمتکاران مرا بخاطر بسپارید :
۱ـ (چرا؟)
۲ـ چه ؟
۳ـ چه وقت ؟
٤ـ چگونه ؟
٥ـ کجا؟
٦ـ چه‌کسی ؟
رودیارد ـ کیپلنگ

● نه خدا ، نه بشریت و نه بساط کتابفروشیها . . . هیچیک از اینها ، این‌اجازه را به یک شاعر نداده‌اند که شاعری متوسط باشد ...
هوراس

● شاعری که با نوشیدن آب، مست میکند نباید انتظار پیوستن به ابدیت را داشته باشد ...
هوراس

● آغاز یک کار ، بمنزله‌انجام نیمی از آن کار است ...
هوراس

● در تمامی کارها ، یک زن، نقشی‌دارد : درمقابله با هرمسئله ، نخست ، زن را جستجو کنید ...
آلکساندر ـ دوما

● کاش میتوانستم شاهدمراسم تدوین خویش باشم ...
ماریا ـ اجوورث

● (نبوغ) محصول یک درصد الهام است و نودونه درصد عرق ریختن ...
توماس ـ ادیسون

● در فواصل بین (عقیده) و(ایمان) ، ونیز ، (حرکت) و (عمل) است که (سایه) پرسه میزند ...
تی ـ اس ـ الیوت

● اثر هرنویسنده ، آینه زندگینامه خود اوست ...
آر ـ والدو ـ امرسون

ازنگاه سخاورز

نامه‌ای به صفحه خانواده «اطلاعات»

پدران کودکان پولساز را محکوم میکنیم

بدنبال انتشار گزارش «استثمار فرزند به دست پدر» در زمینه زندگی کودکانی چون «شهرام» هنرپیشه خردسال فیلم های فارسی، که در تاریخ دوشنبه ۱۵ ـ آذرماه جاری چاپ شد. آقای دکتر موثقی مدیرعامل انجمن ملی حمایت کودکان مقاله‌ای دراین زمینه ارسال داشته است که ازنظرخوانندگان عزیز میگذرد.

•••

جامعه متمدن نمی‌تواند ازحمایت کودکان خویش غافل بماند و در جوامع ابتدایی نیز این حمایت جزو جدانشدنی زندگی خانواده و قبیله بود. هنگامی که جامعه رشد کرد وتکامل یافت ، حمایت خانواده برای تامین زندگی کودك و رشد او کافی نیست و مسئولیت اجتماعی بوجود می‌آید، خانواده باحل شدن در جامعه ، قسمت های مهمی از مسئولیت هایش رابا آن تقسیم کرده‌است و یا به دوش جامعه انتقال داده که « حمایت کودکان» ازاین شمار است .

در سیستم‌های پیچیده اجتماعی، انتقال مسئولیت به‌افراد در مورد نقص های‌جامعه‌منصفانه نیست واز واقع‌بینی به دور است و به‌منزله سفسطه‌یی برای سبك ساختن شانه های مسئولان وکارگزاران اجتماع است .

یادداشته باشیم که بزرگترین مسئولیت را درقبال کودکان‌جامعه بعهده دارد. از لحظه‌ای که کودك به‌دنیا می‌آید، تازمانی که شانه هاو دستهاو مغز او تاب کشیدن بار مسئولیت های اجتماعی راپیدا می‌کند. چرا که کودکان امروز سازندگان فردا هستند و باپوشش حمایت و تامین و رفاهی که جامعه به آنها ارزانی میدارد، آینده‌خود را چنانکه می‌خواهند وانتظار دارند می‌آفرینند.

اگر می‌خواهید ارزش‌واعتبار تمدن کشور ها را اندازه‌بگیرید، به ارزش و اعتباری که برای کودکان خویش قائلندو امکاناتی که برای رفاه و پرورش کودکان فراهم آورده‌اند بنگرید . ایران تنها کشور در خاورمیانه است که با ایجاد سازمان های رفاهی‌ارزش و اعتبار خاصی برای گردانندگان چرخهای فردا قایل شده است.

انجمن ملی حمایت کودکان از جمله سازمان‌هائیست که قدم‌موثر وبنیادی دراجرای اوامرعلیاحضرت شهبانوی ایران‌ریاست عالیه‌انجمن برای «حمایت از کودك» در جامعه برداشته است.

اما در جامعه‌ای که معیار سنجش روشهای زندگی فقط با «پول» میسر است ، درخانواده‌هائی هم که‌در گرداب مشکلات‌و تنگنا های اقتصادی و اجتماعی دست‌و پا میزنند استثمار کودکانی ازقبیل «شهرام» هاکار متداول و معمولی خواهدبود.

هرچندکه انجمن ملی حمایت کودکان ، کلیه کودکان را تحت حمایت خویش دارد و اقدامهای موثری نیز در رفع این گونه نارسائی ها در جامعه انجام داده و سعی کرده است که‌ازاستعداد کودکان در راه آموزش و پرورش سالم و تامین آینده بهتری برای آنان استفاده شود، ولی تازمانی که ازطرف اولیای کودکان ، انجمن‌به «یاری» فراخوانده نشودو خانواده ها همکاری لازم را برای رفع گرفتاریهای کودکان خودکه‌ممکن است از طرف عوامل ناسالم دامی جهت گمراهی آنان گسترده شده باشد، باانجمن که همیشه آماده خدمتگزاری و راهنمائی والدین در این‌گونه مسایل است ، نداشته باشند ، این‌نوع کودکان‌وسیله‌ای «پولساز» برای کارگردانان سینما ویاصاحبان کاریاره ها که‌لحظه‌ها را می‌سنجند باقی خواهند ماند.

بنابراین نباید از نظر دور داشت‌که همکاری والدین‌و وسایل ارتباط جمعی در آشکار کردن اینگونه جریان ها در روشن‌شدن افکارعمومی و آگاهی انجمن ملی حمایت کودکان به‌این قبیل‌مسایل سهم بسزائی خواهد داشت ، ونیز نباید فراموش کرد تا زمانی که والدین آینده فرزندان خودرافدای کسب پول‌وشهرت میسازندسازمان های مسئول‌نیز با مشکلات‌فراوانی مواجه خواهند شد، زیرا درموقع مراجعه وبازخواست به هزارگونه نیرنك و دستاویز برای موجه‌نشان دادن گناه خود متوسل میگردند ونیز شرکت فرزندانشان را دراین قبیل برنامه ها فقط پرورش‌استعداد وشکوفان شدن ذوق و هنر می‌دانند.

باتمام این احوال انجمن ملی حمایت کودکان رسالت‌و مسئولیت بزرك خودرا فراموش‌نکرده‌وچنانچه موردی نظیر «شهرام» پیداشود، مراتب‌را پی‌گیری و در صورت ثبوت تعدی نسبت به حقوق کودك، مسببین واقعه را تسلیم مقامات صالحه خواهدکرد.

با امید این‌که پدران ومادران و ارباب جراید از همکاری با انجمن ملی حمایت کودکان دریغ نورزند.

دکتر قدرت‌الله موثقی ـ مدیر عامل انجمن ملی حمایت کودکان

کت‌ودامن های مخملی

امسال پارچه‌های مخمل نظر مد سازان راجلب کرده است. دراینجا کت‌و دامنی از مخمل برای شما تدارك دیده‌ایم: کت این مدل دارای کمر کرستی است و آستین آن یکسره است . یقه‌کت بفرم شال‌گردن است وتازگی دارد. کمربند چرمی روی کت به جلوه آن‌می افزاید . دامن مربوط به این مدل از بالا تنك است و به‌مدل های قدیمی گرایش دارد.

درمحافل زنانه
از: مردمك

میهمانان فراری

شب یلدا نیز با همه سنتهای زیبای خود سپری شدوبسیاری ازخانواده های ایرانی مراسم این بلندترین شب سال را به خوبی و خوشی برگزار کردند. اما از آنجا که بعضی‌از خانم های متجدد باید سنت شکن باشند ودر این سنت شکنی متخصص شده‌اند در شب یلدا هم بیکار ننشستند و درپایمال کردن سنت های این مرزو بوم کاررابه جاهای باریك کشاندند.

راوی خبر میدهد : یکی از خانم‌های معروف مجلس جشنی به مناسبت شب یلدا برپا کرده بود که رنك‌وبوی هر جشنی را میداد بجز جشن شب یلدا .

معمولا رسم است که‌درشب یلدا میهمانان هندوانه و انار میخورند ، اما از میهمانان این جشن که بیشتر آنها خارجی بودند، بجای هندوانه و انار خودمان با چندین نوع میوه گرمسیری افریقایی که نام و طعم هیچکدام برای آنها آشنا نبود پذیرایی میشد.

از اغذیه واشربه هم که‌نگو ونپرس، زیرا همه فرنگی بود. علاوه براین میزبان یك‌خواننده خارجی نیز دعـوت کرده بود میهمانان راباآواز های « صددر صد فرنگی »خود شادمان‌بدارد!

میهمانان ایرانی جشن و نیز میهمانان خارجی از اینهمه‌ادار اصول‌بحیرت‌افتاده بودند، زیرا هردو دسته انتظار چنین وضعی رانداشتند و تصور می‌کردند دریك جشن‌سنتی ایرانی شرکت کرده‌اند. روی این‌اصل در همان اوایل شب عده‌ای از میهمانان ایرانی فرار را برقرار ترجیح دادند و مجلس جشن را ترك کردند و این موضوع به تریج قبای میزبان برخورد و نیان‌او و میهمانان فراری‌شکرآب‌شد.

راوی خبر میدهد: بعد از اینکه بعضی ها مجلس‌میهمانی راترك کردند. خانم میزبان در میان جمع از امل بودن آنهایاد کردویادآور شد که هر چیزی باید نو باشدو ازاین پس در شب یلداهای ابتکاری خودچنین میهمانانی را دعوت نخواهد کرد ...

فال فردای شما

- فروردین: بدون جهت عوامل شکست خود را در دیگران جستجو نکنید.
- اردیبهشت: چرا در گفتگو با دوستان اینقدر درعقاید خودتان پافشاری می کنید
- خرداد: توصیه و راهنمائی دیگران را بپذیرید. خبرهای خوشی دریافت خواهید کرد.
- تیر: پول زیاد خوشبختی نمی آورد. خوشبختی را درعوامل مختلف دیگر جستجو کنید.
- مرداد: خوش بینی شما قابل تحسین است. این خصلت موجب پیشرفت کارها خواهد شد.
- شهریور: توجه زیادتری به خانواده و دوستان داشته باشید. نگران شما هستند.
- مهر: با یک روحیه شاد و خوب بهمه چیز نگاه کنید واز خستگی دوری کنید.
- آبان: دوستی و صمیمیت با دیگران درآینده شما نیز کمک خواهد کرد
- آذر: فریب ظاهر را نخورید و درمورد هرچیز بعمق آنها نگاه کنید.
- دی: از کار زیاد نهراسید. هیچکس از کارکردن تلف نمیشود.
- بهمن: درموقعیت کنونی بهتر است که خودتان راسا فکر کنید و تصمیم بگیرید
- اسفند: در رانندگی بفکر سلامت خود و دیگران باشید. سرعت نتیجه تلخی دارد.

کشف دنیای شکوهمند
موسیقی با...

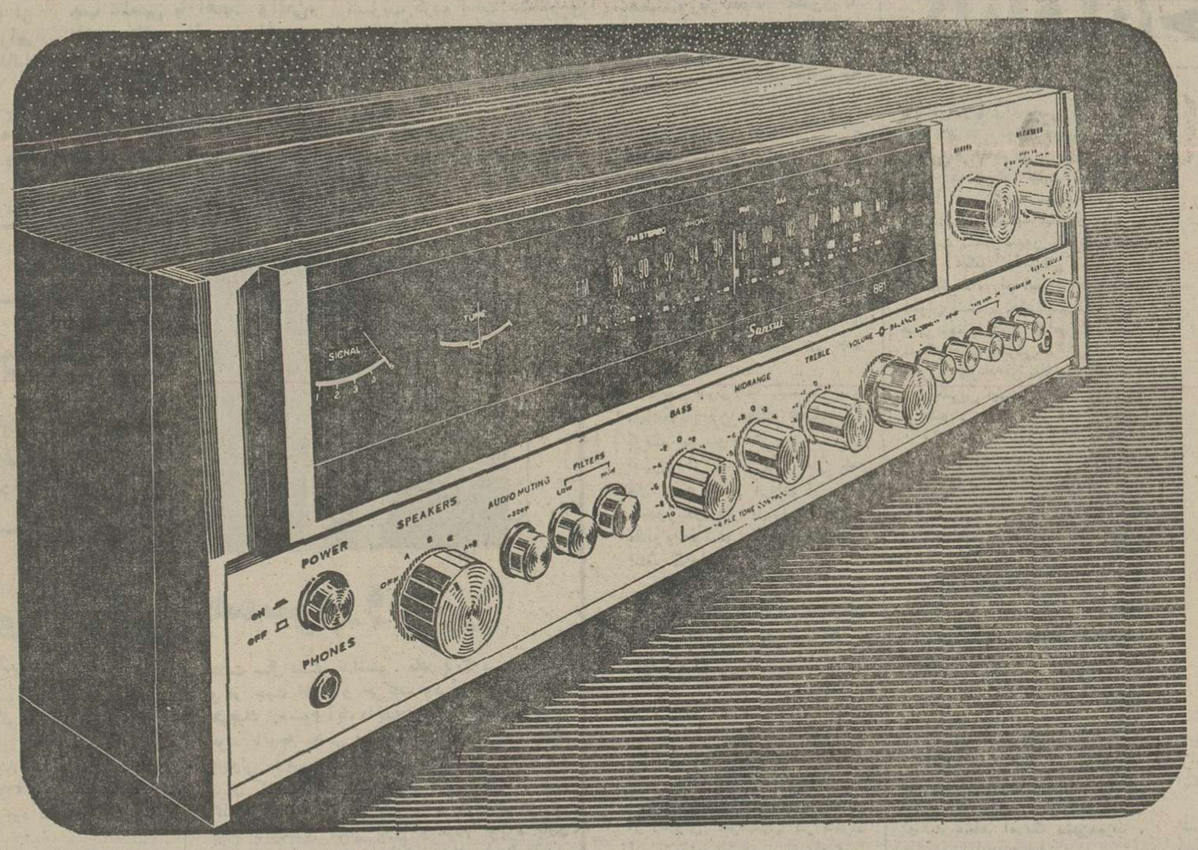

تیونر آمپلیفایر سانسوئی !
SANSUI
فقط یك علاقه‌مند موسیقی که گوشهایش بصداهای صاف وطبیعی آشناست ارزش واقعی تیونر آمپلیفایر سان سوئی رادرك میکند.
سان سوئی : ظریفترین وحساسترین هدیه برای یك عاشق موسیقی
نمایشگاه ومرکز سرویس ـ خیابان تخت جمشید بین فرصت وایرانشهر شماره ۲۴۶
تلفن ۸۳۴۸۹۷
Sansui

ShEC
اعزام بخارج
اسفند (هفته‌ای ۹ ساعت)
کلاسهای انگلیسی شباهنگ
میدان کندی تلفن ۹۲۹۶۹۴

بمحض دیدن روزنامه‌اطلاعات در خصوص اعلامیه اسقف ارامنه دائر بر همدردی بامسلمانان و عاشورای حسینی، حضرت آقای رضا علیشاه قطب سلسله شاه نعمت‌الهی سلطان علیشاهی گنابادی فورا تلگراف تشکری به اسقف اعظم‌ارامنه ایران مخابره نمودند و بایشان برای این نیت خیرشان دعانمودندو همبستگی باشیعیان راستودند.
آ ـ ۷۲۲۲

شرکت ملی ذوب آهن ایران

آگهی استخدام

شرکت ملی ذوب آهن بمنظور تکمیل کادر خود در شرکت سهامی ذوب آهن آریامهر (اصفهان)تخصص های زیر را با حقوق و مزایای مکفی و برخورداری از امکانات ویژه استخدام مینماید :
۱ـ فوق لیسانس و یالیسانس در رشته مهندسی معدن با پنجسال سابقه کار .
۲ـ فوق لیسانس و یا لیسانس در رشته مهندسی معدن .
۳ـ فوق لیسانس ویا لیسانس در رشته مهندسی برق
۴ـ فوق لیسانس ویا لیسانس در رشته مهندسی مکانیک
۵ـ فوق لیسانس ویا لیسانس در رشته مهندسی معماری .
۶ـ فوق لیسانس و یا لیسانس در رشته مهندسی الکترونیک
۷ـ فوق لیسانس و یالیسانس در رشته مهندسی راه و ساختمان
۸ـ فوق دیپلم و دیپلم در رشته برق .
۹ـ فوق دیپلم و دیپلم در رشته مکانیک .
۱۰ـ فوق دیپلم و دیپلم در رشته راه وساختمان
۱۱ـ فوق دیپلم در رشته برنامه نویسی .
۱۲ـ راننده پایه یکم
۱۳ـ مونتوراسکلت فلزی
۱۴ـ مونتورمکانیک
۱۵ـ تعمیرکار مکانیک
۱۶ـ جوشکار برق و کاربیت
۱۷ـ تراشکار
۱۸ـ برقکار
۱۹ـ بنای نسوزچین
۲۰ـ راننده لیفتراک با گواهینامه ویژه
۲۱ کارگر باسواد با مدارک ششم ابتدائی‌و یا سیکل
۲۲ـ آهنگر
۲۳ نقاش ساختمان
۲۴ـ شیشه‌بر
۲۵ـ تکنیسین نقشه برداری (فوق دیپلم)
۲۶ـ بنای عمومی
۲۷ـ آرماتوربند
۲۸ـ نجار قالب بند
۲۹ـ تعمیرکار رادیو و تلویزیون .
داوطلبان میتوانند برای آگاهی بیشتر و ثبت نام همه روزه باستثنای روز های پنجشنبه و جمعه وایام تعطیل به اداره کاریابی و استخدام شرکت ملی ذوب آهن ایران واقع در خیابان کاخ شمالی شماره ۱۳۰ویا اداره کاریابی و استخدام شرکت سهامی ذوب‌آهن آریامهر واقع در ۴۵ کیلومتری جاده اصفهان ـ شهر کرد مراجعه نمایند .
م‌الف ۱۸۳۵

مردمی نه چون دیگران
بررسی در زمینه اصول تمدن امریکائی
نوشته
مایکل کامن
ترجمه
احمد آزرمی
شماره ۱۵۵۴
مراکز فروش
فروشگاه شماره ۱ خیابان ضربی دانشگاه (۲ و ۴ آلفا)
فروشگاه شماره ۲ خیابان فاطمی آبستگاه لاله‌زار
فروشگاه شماره ۳ امیرآباد شمالی خیابان شانزدهم مؤسسه انتشارات
ناشر، مؤسسهٔ انتشارات و چاپ دانشگاه تهران

ژنتیک
رابرت پ. لوین
ترجمه
پزشکپور مستشفی
شماره ۱۵۵۷
مراکز فروش
فروشگاه شماره ۱ خیابان ضربی دانشگاه (۲ و ۴ آلفا)
فروشگاه شماره ۲ خیابان فاطمی آبستگاه لاله‌زار
فروشگاه شماره ۳ امیرآباد شمالی خیابان شانزدهم مؤسسه انتشارات
ناشر، مؤسسهٔ انتشارات و چاپ دانشگاه تهران

بوروکراسی
درهفت مفهوم
چاپ دوم
از
مارتین البرو
ترجمه
ابوالفضل صادقپور
حبیب‌الله بهزادی
شماره ۱۴۶۹
مراکز فروش
فروشگاه شماره ۱ خیابان ضربی دانشگاه (۲ و ۴ آلفا)
فروشگاه شماره ۲ خیابان فاطمی آبستگاه لاله‌زار
فروشگاه شماره ۳ امیرآباد شمالی خیابان شانزدهم مؤسسه انتشارات
ناشر، مؤسسهٔ انتشارات و چاپ دانشگاه تهران

دموکراسی در اسپانیا راه دشواری در پیش دارد

بحران ربوده شدن رئیس مشاوران خوان کارلوس شدیدتر شده است

مردم اسپانیا ـ تقریبا مانندرای دهندگانی که در انتخابات یک کشور یک‌حزبی‌شرکت میکنند، روز چهارشنبه گذشته در رفراندومی که در سراسر کشورشان برپا شده بود ۹۴ درصد از آراء خود را بنفع دولت به صندوق هاریختند ، نکته قابل توجه این است که رفراندوم هفته گذشته را دولت مادرید برای‌به‌تصویب رساندن لایحه‌ای برپا کرد که هدف از آن سپردن امور به رژیم مشروطه‌ای است‌که‌قرار است تا حدودی قابل‌ملاحظه دارای صفات دموکراتیک‌باشد حاصل رفت انگیز تلاش آن دسته از رای‌دهندگان اسپانیائی که کوشیدند تا در رفراندم چهار- شنبه از نظام کهنه و جناح دست راستی‌ها دفاع کنند به صورت ۲٫۵ در صد از کل آراء شمرده شده خود نمایی کرد و این نتیجه همچون‌داغ بطلانی بود که‌برافسانه واهی ادعای محافلی که‌هنوز همنیرو های وفادار به سنت فرانکیسم را صاحب اکثریت در صحنه سیاست و درقلوب مردم‌اسپانیا میدانستند کوبیده شد ، در حدود ۲۴ در صد از کسانی که برای دادن‌رای واجدشرایط بودند از شرکت در رفراندم خودداری کردند و شاید امتناع قیمی از این ۲۴ در صد از اندرز گروه های‌چپ اسپانیائی بوده باشد .

حتی‌برای‌بسیاری ازاسپانیائیان که قبلا تاسالیان‌دراز عاملی‌بنام دمکراسی را به چشم‌ندیده‌اند رفراندومی که‌از آن سخن‌گفته میشود پیش درآمد درخشانی برای پیوستن به‌دمکراسی بود بالاینحال کاری‌که‌اسپانیا باپرپا کردن این همه پرسی انجام‌داد دست کم طلیعه‌ای از ورود کشور به دوران مشروطه بود .

در تمام مدتی‌که‌جنب وجوش سیاسی برای تدارک رفراندم جریان داشت مبلغان واژه «آری» در برنامه های‌تبلیغات رادیویی و تلویزیونی فعالیت چشمگیر داشتند اما به آن دسته ازگروه های‌دست‌راستی که بنفع شعار مغیر، مبارزه میکردند از طرف دولت آزادی برپاکردن‌تظاهرات خیابانی‌داده شده بود ، ولی باوجود این سوسیالیست های ، طرفدار خودمختاری های منطقه‌ای و کمونیست هائی که امتناع از شرکت در رفراندم را به رای دهندگان توصیه میکردند غالبا بازداشت شدند .

در یک مورد سختگیری بر ضد مخالفان رفراندم بپایه‌ای رسید که نخست وزیر رادچار تردید کرد . وی(آدولفو - سوارز) وزیر کشور خودرا تحت فشار گذاشت‌تا مرآستانه رفراندم ازادامه انتشاربیانیه‌ای که طی آن شخص رئیس‌دولت اعلام میکرد که خودداری از دادن‌رای دررفراندم‌چهارشنبه عملی‌غیر قانونی‌و نوعی‌ارتکاب جرم تلقی خواهد شد ،جلو- گیری کند.

احزاب و گروه های چپ تحریم رفراندم را باین دلیل توصیه کرده‌که‌بقول خودشان مایل نبودند در دادن رای‌منفی بااحزاب و نیروهای ضد دمکراتیک دست راستی سهیم شوند و صدای‌مشترکی با آنان پیدا کنند ، از طرف‌دیگر برای چپ گرایان دادن رای «آری» در رفراندم غیر ممکن بود چون خصلت «گلیستی» پیشنهاد دولت (مفاد لایحه‌ای که به رفراندم گذاشته‌شد) مقرر میساخت که هیئت وزیران نه در برابر مجلس بلکه در قبال رفیس مملکت مسئول خواهد بود.

لایحه‌ای که به رفراندم گذاشته شد در عین حال برای مجلس سنای اسپانیا قدرتی بوجود خواهد آوردکه از نظراحزاب چپ تناسبی با اهمیت واقعی نقش سناتور ها نخواهد داشت ، بموجب لایحه‌ای که اکنون با آراء اکثریت قریب باتفاق رای دهندگان واجد شرایط اسپانیایی تصویب‌شده است سنای آینده بیش از اندازه‌ای که سزاوار آن‌است نماینده ایالاتی بشمار خواهد رفت که در آنها ، با جمعیت های اندکی که غالبا دارند ، قدرت فرمانروایی سیاسی و اقتصادی و اجتماعی بطور عمده در قبضه دست راستی ها است ،احزاب‌میانه‌رو ،لیبرالها و اعتدالیون متمایل به‌گرایش های محافظه‌کارانه طرفداران خود را تشویق‌کرده بودند که با دادن آراء مثبت درفراندم شرکت کنند . به‌اغوای افراطی ترین جناح دست راستی هااین اشعار که : اگر فرانکو زنده بود رای منفی میداد «بردیوار های مادرید و تمام شهرهای بزرگ دیگر اسپانیا نقش بست ولی‌مشاهده همین‌کلمات‌بخودی خود برای طالبان دمکراسی به منزله آندرزی بود که عزم آنان را در دادن رای مثبت استوار تر میکرد.

بعد از پیروز شدن‌دررفراندم هفته‌گذشته‌دولت اسپانیااکنون میتواند مدعی باشد که‌حقانیت خودرااز دوسرچشمه تحصیل میکند . نخست رای «کرتس» پارلمان فرانکیست اسپانیا که در ماه گذشته‌برنامه اصلاحات سیاسی دولت «سوارز» را تصویب کرده است ،پشتگرمی یافتن به این تاکید برای کابینه ای که‌رئیس و اعضایش در معرض حملات جناح راست و در مظان این اتهام قرار دارند که سوگند وفاداری به اصول نهضت ملی فرانکوییرا زیر پا نهاده‌اند مهم و پرارزش است .

ثانیا رای مستقیم‌مردم که‌بنوبه خود برای‌دولت‌سوارز دارای این اهمیت است که میتواند در جوابگوئی به احزاب‌دست چپی ومخصوصا در مواجهه با این اتهام که دولت حاضر فاقد وجهه و حمایت ملی‌است به ۹۴ در صد رای مثبتی که از اسپانیائی های شرکت کننده در رفراندم دریافت کرده است استشهاد کند .

حکم تائید

سوارز و برخی از وزیران وی در نوامبر گذشته این نکته را به مخالفان دولت تفهیم‌کرده بودند که ،اگر نتیجه رفراندم بصورت پیروزی بزرگی برای کابینه کنونی تظاهرکند ،دولت کنونی این نتیجه را در حکم تائیدی برای برچیدن نظام‌کهن فرانکویی تلقی خواهد کرد و دولت را قادر خواهد ساخت تا در باره وجوه ضمانت دمکراسی برای‌تدارک‌انتخابات پارلمانی آزادی که قصد برپا کردنش را در بهار آینده‌دارد با احزاب اقلیت مذاکره کند. نخست وزیر اسپانیا تاکنون با اجازه دادن‌به‌حزب‌سوسیالیست کارگران‌برای‌برپا کردن‌کنگره‌ای در اوایل ماه دسامبر جاری به قول خود وفا کرده ودمکرات های اسپانیائی برآنند که اگر تروریسم گروه های افراطی ویرا ازصراط کنونی‌منحرف نکند رفتارش با احزاب اقلیت عادلانه خواهد بود.

آتش جنگ داخلی اسپانیا را در سال های قبل‌از جنگ دوم جهانی روش قتل وارعاب و تسویه حساب های برق آسای محافل افراطی راست و چپ شعله‌ور کرد .

دستاویزی که اساسا بنای برپا کردن آن جنگ خانگی فرا گرفت این بود که یک روز افسری از جمهوریخواهان به قتل رسید و در فردای آن روز جمهوریخواهان با ریختن خون «کالووسوتلو»ی سلطنت طلب انتقام گرفتند .

درهفته گذشته افراطیون‌دست راستی اسپانیا باعنوان کردن‌این هشدار که «آنتونیومارپا دو - اریول» مرد سرشناس دستگاه حکومت پس از ربوده شدن به وسیله‌گروهی از چپ گرایان مصالحه ناپذیر ممکن است به «کالووسوتلو» جدیدی تبدیل شود رعشه براندام بسیاری از اسپانیایی ها انداختند . عده‌ای از رهبران احزاب‌چپ در مادرید از اشخاص‌ناشناس پیامهای‌تلفنی زنهار دهنده‌ای دریافت کرده‌اند و تهدید شده‌اندکه اگر «اریول» بقتل رسد آنها«اعدام» خواهند گردید .

«مجاهدان مسیح» که نام یک گروه تروریستی دست راستی است مقر اتحادیه کارگری غیر قانونی‌و ابسته‌به‌حزب‌سوسیالیست اسپانیا راموره حمله قراردادند. از بخت موافق مردم اسپانیا در شرایط کنونی خطر برپا شدن یک جنگ داخلی در کشورشان اندک است . بااینحال سوءقصد هائیکه ممکن است علیه رهبران احزاب‌اقلیت صورت گیرد پس از بلایی که بر «اریول» نازل شده ، میتواند محیطی‌را که طی سال‌های دهه ۱۹۳۰ دراسپانیا وجود داشته است زنده کند و دست کم حرکت اسپانیائیان را بطرف دمکراسی دچار کندی سازد. آفریدن‌این‌نوع مخاطرات در حقیقت آرزوئی است که پیروان‌هردو انتهای‌طیف سیاسی در اسپانیای امروز در سرمی - پرورانند .

ربایندگان «اریول» که‌خواستار آزادی ۱۵ زندانی سیاسی به عنوان بهای آزادی وی شده‌اند خودرااعضای گروهی هائوئیت که میهن پرستان ضد فاشیست‌یا «گرایو» نامیده میشود معرفی کرده‌اند . بدلیل شهرتی که مائوئیست هاو سایر گروه های چپ افراطی اسپانیا به اغواشدن دارند، بعضی از آگاهان بهیچ وجه بعید نمیدانند که گرایودر ربودن «اریول»بطور غیرمستقیم از کمک افراطیون دست راستی که عزم خود را به جلوگیری‌از پیشرفت اصلاحات مورد نظر دولت‌سوارزجزم کرده‌انداستفاده کرده باشد .

(ربایندگان اریول از جزئیات وضع داخل دفتر کاروی آگاهی داشته‌اند و این اندازه اطلاع احتمالا بدون کمک محافل دست راستی که بااریول تماس نزدیک داشتند میسر نبوده است).

صرفنظر ازاینکه چه کسانی دقیقا مسئول ربودن «اریول» بوده باشند ماجرای وی دولت آدولفوسوارز رادر برابرمعمای دشواری قرار داده است .

«اریول» شجره‌ای از خانواده های اشراف طرازاول اسپانیائی هستند که‌از آغاز چیرگی فرانکو براین سرزمین باوی‌منافع‌مشترک یافتند وازآن هنگام تاکنون‌نفوذ خودرا درصحنه سیاست و به همان اندازه در بانکداری و در صنایع اسپانیا «کرتس»(پارلمان) «اریول» ربوده‌شده یکی‌ازاعضای انتصابی «کرتس» (پارلمان) اسپانیاست که انتصابشان‌مستقیما بافرمان فرانکو صورت گرفته‌بود. وی در این مقام ضمنا دارای عنوان ریاست«شورای کشوری» است .

یک جنبه از معمایی که ربوده شدن«اریول» برای دولت‌سوارز ایجاد کرده گرفتاری های‌مضاعف وی در روابطش با خانواده بسیار متنفذ «اریول ها» از یک طرف و محافل فرانکیست های متعصب و مصالحه‌ناپذیر ازطرف دیگر است . درحالیکه خویشان پرقدرت اریول بر دولت فشار آورده‌اند تا برای نجات‌جان‌وی بنحوی باربایندگانش معامله‌کند. دست راستی های افراطی دولت را از هر نوع سازش ومعامله با گروه مارکسیستی «گرایو»نهی میکنند وهرحرکتی را در این جهت همچون مماشاتی به‌حساب می‌آورند که در محاسبه نهایی مترادف با خیانت به سنت های فرانکیسم است . بازی بسیار دشواری است که سوارز پاس خاطر همه جناح های محافلی را که دولتش‌بر آنها متکی است نگهدارد و در تمام احوال در اندیشه جلوگیری از پژمردن‌نهال نورس و بسیار آسیب پذیری باشد که دمکراسی درحال‌تکوین اسپانیایی نام دارد .

کارگران اسپانیایی پس ازشرکت‌در اجتماعی که به اعتصاب‌برای‌داده‌مشت های‌خود رابلند کرده‌اند . اسپانیای پس از فرانکو دربرزخ میان‌دیکتاتوری ودموکراسی‌اعتصاب ها ، تظاهرات و اغتشاش های‌سیاسی بسیار بخود خواهدید .

روند رویدادهای خاورمیانه شتاب‌آمیز ترشده است

اعراب‌واسرائیل رویاروی یک‌فرصت طلائی صلح

کناره گیری اسحق رابین نخست وزیر اسرائیل در هفته‌گذشته وامکان برگزاری‌انتخابات عمومی بیش از موعد حتی در نیمه اول سال ۱۹۷۷، در این کشور ، روند رویداد های خاورمیانه راکه از هفته ها پیش پرشتاب شده بود شتاب آمیزتر کرده و در عین حال اعراب واسرائیل رادر برابر یک فرصت طلایی برای صلح قرار داده است .

کمترین نتیجه رویداد های اخیر خاورمیانه ومطرح شدن تاریخ برگزاری انتخابات عمومی در اسرائیل این است که دولت این کشور دستاویز خود را در مورد لزوم توجه به‌افکار عمومی اسرائیل برای تصمیم گیری در قبال دیپلماسی‌اعراب یا امریکا پیرامون مساله‌خاورمیانه ازدست خواهد داد . دولت اسرائیل اخیرا در پاسخ به تلاش های تازه امریکا و اعراب بر این ،نکته تکیه کرده که نمیتواند قبل از مورد مشورت قرار گرفتن مردم و روشن شدن نظر آنها تصمیمی بگیرد .

در حال حاضر چنین بنظر میرسد که دولت اسرائیل نه در پائیز سال آینده بلکه دربهار همین سال از نظر مردم کشور آگاه شود و فرصت کافی داشته باشدتا بادیپلماسی که از مدتی پیش دنبال شده است همگام شود. برگزاری انتخابات عمومی در اسرائیل توام بادیگر رویداد هائیکه در خاورمیانه بوقوع پیوسته است میتواند اسرائیلی ها را در تمرکز فکر بر مسائلی که در خطر واقع شده‌اند ،یاری دهد .

برای نشان دادن میزان دامنه فشارهائیکه‌در حال حاضر برای یک تلاش و ابتکار تازه صلح اعمال میشود یادآوری‌مجدد پاره‌ای از دگرگونی های اخیر مساله خاورمیانه ارزشمند است .پیدا شدن یک راه حل برای جنگ داخلی لبنان ،راه حلی که بوسیله سوریه ولی در زیر پوشش اتحادیه عرب اعمال شده است ، در راس این دگرگونی هاقرار دارد . سیاست اعراب دست کم بطور موقت از بحران دشوار لبنان رهائی‌یافته و سازمان آزادی بخش فلسطین یا دست کم بخش هائی از آن به درجه‌ای از ارزش رسیده است که ممکن است به شناسائی دولت اسرائیل منجر شود و بدین ترتیب مانع اصلی مذاکره مستقیم با نمایندگان این سازمان از میان‌برداشته شود .انور سادات وحافظ اسد روسای جمهوری مصر و سوریه ، دو کشور رقیب عرب نیز با هم از در آشتی درآمده‌اند .علاوه براین آشتی موجود مورد حمایت عربستان سعودی است .

ابرقدرت‌ها

بنظر برخی از ناظران هدف تمام این اقدام ها و دگرگونیها پیش از آنکه مستقیما متوجه اسرائیل باشد متوجه امریکا و جیمی کارتر رئیس جمهوری منتخب این کشور است .بدو دلیل میتوان گفت که جیمی کارتر به‌این‌دگرگونی ها پاسخ‌خواهد داد .نخست آنکه امریکا اتکاء فزاینده‌ای به نفت خاورمیانه دارد واز این رو اعراب دارای یک قدرت معامله در خورتوجه - هستند. دلیل دوم اینکه بی‌پاسخ ماندن این‌اقدام ها و دگرگونیها میتواند به گرایش مجدداعراب به شوروی و احتمال تحقق یافتن یک جنگ دیگر در خاورمیانه منجر شود . بوجود آمدن چنین وضعی میتواند ،بهمان ترتیبی که در سال ۱۹۷۳ تقریبا روی داد به رویاروئی ابرقدرت ها بیانجامد .

چنین بنظر می‌آیدکه اسرائیلی‌ها نیزبرغم وضع نابسامان سیاست های داخلی خود ، اهمیت این وضع را دریافته باشند و تفاوتی نمیکند که اوضاع تازه از دیدگاه‌چپ ها یا راست ویا یک عقاب یا یک کبوتر در نظر گرفته شود درهر دو صورت حقایق عینی یکسان خواهد بود .

حقیقت دیگر این است که کشور های عرب امریکا رابرای اعمال فشار براسرائیل زیر فشاری فزاینده قرار داده‌اندو دولت کارترمجبور است به این مساله توجه‌نشان دهد.مالا اسرائیلی ها ناگزیرند با اوضاع واحوال کنونی ا سر موافقت درآیندو نباید درانتظار آن‌بود که‌احزاب اسرائیل یارهبران رقیب در مبارزات انتخاباتی و مبارزه برای احراز جانشینی رابین شرایطفعلی خود با اعراب را علنا فاش سازند چنین اقدامی دربردارنده خطردادن‌امتیازهای پیش‌ازموقع و شاید هم گرفتن موضع هائی باشد که در عمل دشوار خواهد بود .

بنابراین آنچه که ضرورت دارد وجود یک دولت در اسرائیل بابرخورداری ازاختیارات برای مذاکره‌است. این مذاکرات اگر به مرحله عمل درآید مذاکراتی دشوار خواهد بود اما موفقیت آن محتمل تر خواهد بود . رویهمرفته بوجود آمدن یک فرصت برای مذاکره نوعی پیشرفت محسوب میشود . اگر این فرصت در سال ۱۹۷۷ از دست برود بار دیگر و درسال های آتی به آسانی بدست نخواهد آمد.

انتخابات اخیر ایالت فرانسه زبان «کبک» واقعیت‌هارا دگرگون کرده است

کانادا باخطر تجزیه‌روبروست

از: آسوشیتدپرس

«رنه‌لسکو» (نفر سمت چپ) پیروزی تاحدی غیر مترقبه او در انتخابات بیش از هرکس دیگر پیزالیوت ترودو نخست وزیر کانادا (سمت راست) را دراندیشه پیامد های این پیروزی فرو برد.

درگیریهای سیاسی در ایالت های کانادا ، چنان وسیع است‌که پارهئی از ناظران آزموده عقیده دارند که ممکن است به تجزیه کانادا منجر شود.تاسیسات‌سیاسی کانادا که‌نزدیک‌به۱۱۰سال‌است به صورت کنفدراسیون کانادا متجلی است ، اکنون بنابرنظر بسیاری از کانادائی‌ها ، از ایفای وظایف‌خود ناتوان است . چند ایالت، درزمینه های مهمی چون مهاجرت، تعیین تعرفه های گمرکی ، انرژی ، و حمل و نقل ، از نظرات، «کبک» بزرگترین ایالت کانادا پیروی می‌کنند .

ایالت فرانسوی زبان «کبک» در انتخابات عمومی اخیر دولتی را به روی کارآورده است که خواستار جدائی‌ازکانادای‌انگلیسی زبان است . اینک ، درحالی که اقدام مردم کبک همه‌کانادا راتکان داده است ، درایالت‌های دیگرهم، از همه جناح های سیاسی چه راست و چه چپ صدای اعتراض برخاسته است و موضوع‌عدم‌کفایت تاسیسات سیاسی کانادادرسراسر این کشور ، مورد بحث قرارگرفته و بطور کلی می‌توان گفت که‌نتایج این انتخابات واقعیت های موجود در کانادا را دگرگون کرده است .

آن‌چه این‌بحث وجدل‌گسترده، ودربی آن‌نهضت تجزیه را در ایالت های جنوبی مجاورمرزهای ایالات متحد امریکا دامن‌میزند ، عبارتند ازاین عوامل :

قانون اساسی کانادا مبتنی بر یک مصوبه پارلمان بریتانیا درسال ۱۸۶۷ است که‌بنام‌قانون امریکای شمالی بریتانیا، معروف‌است اما نظام‌پارلمانی‌کانادابا واقعیتهای نظام فدرال هماهنگ نشده است.

بهای فزاینده منابع طبیعی ، نخست‌وزیران ایالتی را درمورد ایجاد قلمرو های ذخایر انرژی و معدنی‌به وسوسه انداخته ، و به همین سبب است که در برابر کوشش های دولت فدرال برای در اختیار داشتن این ذخایر ، مقاومت به خرج می‌دهند .

دولت فدرال مرکزی ، نیز ، بر اساس اصل‌مناسیونالیسم اقتصادی، با هرگونه سرمایه‌گذاری خارجی در منابع طبیعی کانادا مخالفت می‌کند . اما ایالت های فدرال عقیده دارند که برای توسعه کامل این منابع نیازمند سرمایه های خارجی هستند .

محبوبیت‌شخصی « پی‌یرالیوت- ترودو » نخست‌وزیر فدرال‌کانادا کاهش زیادی پیدا کرده و دولت حزبی او بر اثر تزلزل اقتصادی کانادا و اختلافهای داخلی، بطور جدی ضعیف شده است .

خصومت نژادی

حمایت های ایالت کبک از حزب تجزیه طلب کبک منعکس کننده ناتوانی کانادا از پایان دادن خصومتی است‌که‌کانادا رابدوکانادای فرانسوی زبان و انگلیسی زبان تقسیم کرده است.

خصومتهای‌نژادی‌علیه مهاجران شرقی و سیاه پوست و نیز علیه سرخ‌پوستان بومی دامن زده می‌شود.

کانادائی‌ها مدت‌ها است از موضوعی به هیجان آمده‌اند که اساس آن برناسیونالیسم مبتنی است .

یک مقام دولتی دراوتاوا ، پایتخت کانادادراینموردگفته است: «مابرخلاف امریکا رویای بزرگی درپیش‌رو نداریم .مابایکندرسیون کاناد موافقت کرده‌ایم تامبادا‌امریکا یکایک مارا ببلعد » .

« قانون امریکای‌شمالی بریتانیا، اختیار قانونی منابع طبیعی ، مدرسه‌ها ، راهها ، رفاه اجتماعی وامور شهری وروستائی را به پارلمان‌ها و دولتهای ایالتی داده است. ده‌ایالت کانادا ، که اختیار وضع مالیات و تعیین سیاست های اقتصادی واجتماعی‌دارند ، قدرتی بیش از قدرت ایالتهای امریکا دارند .

در کانادانارضائی منطقه‌ئی شدیدی وجود دارد که یک علت آن وجود سنای فدرال است که درکانادادارای قدرتی نیست.حزب حاکم درایالت نفت‌خیز «آلبرتا » دارای قدرت زیادی درپایتخت فدرال نیست ، زیرا که تمام ۱۹ کرسی پارلمانی این ایالت‌راعضای حزب مخالف دولت «آلبرتا» در اختیار دارند .

حزب لیبرال، در اوتوا، زمام‌دولت را دردست دارد، امافقط در سه ایالت از ده ایالت حزب لیبرال ، حاکمیت دولتی را دراختیار دارد.

یک دانشمند علوم سیاسی در تورونتو گفته است: « ایالت ها با دولت فدرال رقابت‌شدیدی دارند بطوریکه گمان میرود اوتاوا ،خود یک ایالت دیگر یا ایالت یازدهم است .»

یک مقام دولتی در اوتاوا گفته است : « حکومت کردن ، آنهم بدین صورت بسیار پرهزینه‌است و مقدار زیادی از انرژی ها رابه هدر می‌دهد فقط در یک ساله۱۹۷۵ کنفرانس چند جانبه برای بررسی امور سیاسی بین ایالت هاواوتاوا برگزار شدکه ۶۰ کنفرانس در سطح وزیران بود . علاوه بر آن صد ها کنفرانس دو جانبه هم برگزار شده است ».

علل مخاصمه

اما کنفرانس دایمی‌برای‌برطرف کردن علل مخاصمه‌های‌سخت بین دولت های ایالتی و فدرال بسیار اندك هستند. سردبیر یك روزنامه ایالتی در «برونزدیك » میگوید : « صرفنظر از این که‌قدرت دولتی در اوتاوا دردست چه کسانی باشد، ما مخالف آنها هستیم. »

بحران سیاسی در کانادا . امروزه به مراتب بیش‌از گذشته حساس‌و حاد است . یك دلیل آن این است که مقاومت تازه‌ئی کبك در برابر دولت فدرال بسال ۱۹۶۰ منجر باتحادایالتهای فرانسوی‌زبان از یك سو و ایالت های انگلیسی زبان از سوی دیگر شده است . حتی ایالت نیوفاوندلند از این که‌در کنفرانس های بین ایالتی ، متحد کبك است ، برخود می‌بالد.

دلیل دوم این است که بیش‌تر ایالت های کانادادر آستانه‌تحصیل ثروت هنگفت و در نتیجه تحصیل قدرت برای اداره کامل خود قرار دارند.

نیوفاوندلند که‌ازلحاظ اقتصادی، ایالتی فقیر است با۱۷ درصدمردم بیکار بهروزی‌خودرادرنفت‌کرانه‌ئی و منابع گازمی‌بیند. کابوت‌مارتین، کارشناس منابع طبیعی در دولت ایالتی‌نیوفاوندلند میگوید : « ما طی ۱۵ سال در شوراهای بین ایالتی مانند یك رای فروش‌بودیم ،زیرا که همیشه نیاز شدیدی‌بپول دولت فدرال داشتیم . ما دیگر از دریافت کمك از دولت فدرال خسته شده‌ایم ».

ایالت پرونوق آلبرتا که روزانه ۱٫۲ میلیون‌بشکه نفت‌تولید میکند برای دفاع توفیق آمیز از حقوق ایالت ها توانایی زیادی دارد.

ایالت ساسکا چوان ، برغم مخالفت اوتاوا در صدد ملی کردن قسمتی از صنایع پتاسیم است صنایعی که امریکا در آن‌سرمایه گذاری هنگفتی دارد . ایالت‌مینه- سوتا، اخیرا اوتاوا را مجبور کرده است‌که مقررات دولت فدرال در باره کنترل دست مزد هاوقیمت ها دراین ایالت اجرا نشود یك‌زمینه دیگر برای نبرد سیاسی سرمایه گزاری خارجی است . دراین‌زمینه دولت فدرال معتقد به‌اصل«ناسیونالیسم اقتصادی» است. ولی ایالت های غربی کانادا از اجرای این اصل راضی نیستند زیرا که‌مدتهاست احساس کرده‌اند که میتوانند جدا از دولت فدرال‌همزندگی خوشبختی داشته باشند.

ناظران سیاسی عقیده دارند که ضعف سیاسی کانادا امروزه بدین علت آشکار تر شده‌است که محبوبیت پی‌ترالیوت ترودو ،نخست وزیر دولت فدرال که زمانی او را «کندی کانادا» می‌نامیدند کاسته شده است ترودو ، نخست وزیر ۵۷ ساله کانادا ۸ سال پیش با دادن این وعده به قدرت رسید که کانادا را متحد نگه‌دارد،ویکوشد که وابستگی «کبك » به حکومت فدرال برجای بماند، اما کانادایی های انگلیس زبان به شدت باین نظر او مخالفت کردند.

کلود جوترا کارگردان سینما، هنگام سفرش به «وانکوور » در کلمبیای بریتانیا گفت من وقتی به‌خارج‌از«کبك» سفرمیکنم کانادا رایك کشور خارجی تلقی میکنم. پدرم بار ها میگفت :کلود ، از دو کشوریم این واقعیت بر همه‌روشن است .»

پیروزی حزب تجزیه طلب کبك اکنون کانادایی ها را مجبور کرده است که امکان تجزیه کانادا را مورد بررسی قرار دهند.

هدفهای من در کاخ سفید

نوشته: جیمی کارتر رئیس جمهوری منتخب امریکا

ترجمه: پروفسور منوچهر بامداد

چگونگی آشنایی باهمسرم روزالین

فصل ششم

معمولا مابین زن و شوهرها گاهی- حتی‌بر سر موضوعهای ناچیزی -بگو مگو وعدم موافقت ایجاد میشود .ولی مابین روزالین همسرم و من اولین اختلاف نظرمهمی که‌ایجادشد بر سراستعفای من‌و مراجعت بشهرك «پلینز » بود. باین جهت‌من در موقع تسلیم استعفانامه خود تا اندازه‌ای مردد بودم.

اکنون درنظر دارم برای خوانندگان شرح حال خودرا نقل کنم که پس‌از مراجعت‌به شهرك پلینز چه‌کردم و مختصری راجع به خانواده خودو همسرم روزالین اطلاعاتی دراختیار آنها بگذارم. ضمنا میخواهم مشکلات کار فردیکه میخواهد حرفه‌ای را شروع کند وانواع مشکلاتو درگیریهای اقتصادی، اجتماعی وفرهنگی که باآنها مواجه می شود اجمالا تشریح کنم، بویژه یك روستائی که‌در یك شهر کوچکی درجنوب امریکا در فاصله سال های ۱۹۵۰ تا۱۹٦٤ میزیسته.

قبرستان مخصوص خانواده کارتر در چند مایلی خارج شهرك پلینز واقع شدمو اولین کسی که در آنجا دفن شدویلی کارتر بودکه درسال۱۷۹۸ متولد شده‌بود. اجداد ونیاکان من کمی‌بعد ازآنکه سرخپوستان درحدود سال ۱۸۳۰ازناحیه‌شمال‌شرقی جورجیا خارج شدند به آن منطقه کوچ کردند. قبرستان خانواده همسرم روزالین چندین مایل در جنوب پلینز واقع شدمو اولین فردی ازخانواده‌آنها که در آنجا زندگی‌کرده« دروری موری» بوده‌است که در سال ۱۸۷۷ متولد شده بود. هردوی آنها در هنگام جنك مابین استان های آمریکادرگذشتند. بچه‌های من نسل ششمی هستندکه همان سرزمین را مالك خواهند بود.

مصاحب

در دوران کودکی من مادر پدرم که نامش «نینا» بود درخانه بزرگی‌درشهرك پلینز تنهازندگی میکرد. وقرار براین گذاشته بودند که هریك از شبهای هفته یکی ازنوادگان او شب را نزد او بگذرانند . روزجمعه بمن تخصیص یافت در آنموقع هشت سال بیشتر نداشتم . مادر بزرك من زن‌بانمك و از جهت اطوار و حرکات وطرز لباس پوشیدن هیچیك ازرسوم آباء واجدادی خودرا از دست نداده بود. باتوجه به‌سن و ظواهرش خیلی بخود معتقد بودولی رویهم رفته مصاحب دلپسندی بود بویژه برای کسانی که فقط هفته‌ای یکشب نزد او می- گذراندند . درآن ایام‌جمعه‌که درمنزل‌مادر بزرگم بودم بابچه‌های محل بازی میکردم بویژه بازی موسوم به قوطی حلبی وقایم باشك وامثال آنها. البته این بازیها رادرزیر نور چراغهای کوچه می- کردیم نه‌درخانه مادر بزرك.

درخانه مادر بزرك و در مدرسه آشنائی با دخترانی که‌در شهرك پلینز زندگی میکردند شروع شد. اولین دفعه‌ایکه با دختری قرار بیرون رفتن گذاشتم دختری بودکه همسایه مادر بزرك بود در آنموقع سیزده سال بیشتر نداشتم و برای بیرون رفتن باآن دختر کامیون کوچکی که‌برای کارهای روستائی مورد استفاده‌خانواده مابود مورد استفاده قرار دادم واین اولین دفعه‌ای بودکه من به‌تنهائی ازآن کامیون کوچك استفاده کردم.

دوپاسه دختر دیگر بودندکه در دوران دبیرستان وکالج گاهگاه توجه مرا جلب میکردند. ولی من هیچگاه دوست دختری به‌معنای حقیقی واژه نداشتم و هیچگاه به‌دختری نگفته بودم که عاشق‌او هستم . ولی قبل ازاین‌که سال آخر آکادمی آناپلیس راشروع کنم.

در موقعی که در منزل درشهرك پلینز بودم وپایان تعطیلات تابستانی را میگذراندم بادونفراز دوستان خودبماشین دیگری برخوردیم که‌در آن خواهرم روث ودختر دیگری بود. بمحض برخوردبا هم توقف کردیم ومدتی باهم صحبت کردیم نام دختری که همراه خواهرم بود «روزالین اسمیت »بود که چند سال از من کوچکتر بود. این‌دختر را چندین دفعه دراطراف منزل خودبا خواهرم دیده بودم ولی هیچوقت بچشم‌به‌اصطلاح خریداری باو نظر نکرده بودم بهرحال در آنشب قرار گذاشتیم که با خواهرم ودوست او روزالین بسینما برویم . دعوت من مورد قبول دو دختر واقع شد

زیر آسمان کبود

تنظیم: محمد صالحی آرام

شهرداری بروجرد برای قبرمیت هم پروانه ساختمانی میخواهد!

یک پدر مرده‌برجردی ، که مشخصات کاملش نزد نماینده اطلاعات در بروجرد ،موجود ومحفوظ است ، در حالیکه، گونه گونه اشک میریخته ، پخبرنگار ما گفته است :

روزیکه مرحوم پدرم عمرش را بشما داد ، من فقط به غم ازدست دادن وی می‌اندیشیدم، غافل از اینکه متعاقبابلائی‌بسرم می‌آیدکه‌پدر سهل است ، هفت جدمرا نیز از یاد خواهدبرد.. آخر ، شده که مسئولان محترم شهرداری برای سیمان یک «قبر»هم پروانه ساختمانی از بازماندگان میت ، طلب کنند باری پدرم در زندگی وصیت کرده بود که هرکاری که نتوانستم برایش انجام‌دهم، لااقل یک قبر نسبتا تروتمیز برایش بسازم ، به این جهت در اجرای‌وصیت به یک‌کیسه سیمان نیاز پیدا کردم ، یکی‌از دوستان راهنمائی‌ام کردچون سیمان در بازار آزاد ، بسختی بدست می‌آید ، به شهرداری مراجعه کنم . از بخت بدآقای شهردار برای شرکت در یک کنفرانس به اصفهان رفته‌بود، ناچار یک بیک از مسئولان سراغ متصدی سیمان‌را گرفتم تا پیدایش‌کردم ، ولی نامبرده بمحض شنیدن درخواست سیمان، گفت پروانه‌ساختمانی اتکو ؟

عرض کردم : قبرکه ساختمان نیست تا پروانه داشته‌باشد.

گفت :

مقررات ، مقررات است ، چه برای گور پدر جنابعالی ، چه برای‌مقاصد دیگر ، مقدار هم فرقی‌نمیکند چه یک کیسه، چه ده کیسه ..

جوان پدر مرده پس از تشریح این ماجرا ، افزوده است من قبر پدر را ناتمام رها کردم واز خیر سیمان‌گذشتم. اما اگر پدرم مرا «آق» کند ، نزد خداوند روسفیدم که من تلاش خود را کردم ؟

پول دار به کباب، بی پول به‌دود کباب!

این‌بار ، صف ، صف‌دلخور کننده ، و کسالت آور نیست، صف، صف تماشاچیان‌تلویزیون رنگی در ساری است ! .. این عده که هنوز داشتن بودجه خرید تلویزیون رنگی برایشان‌آرزواست ، هر روز مقابل یکی از فروشگاههای تلویزیون رنگی جمع میشوند و تا ساعاتیکه مغازه دایراست، مفت و مجانی تلویزیون رنگی تماشا می‌کنند این بار صف صف شاد شاد است .

درپس هرخنده آخر گریه ئیست!

اولین ،بارانی که درممسنی بارید . سقف کلاسهای چند مدرسه دخترانه و پسرانه را به «چک چک» انداخت ، که البته در این‌میان وضع‌مدرسه راهنمائی غیر دولتی «مصیری» از همگنان خود وخیمتر است.

گروهی از شاگردان این مدرسه را این برنامه خیلی خوش آمده است و از اینکه چند روزی از درس و مشق دور میمانند و در کلاس جای خودرا به موشهای بازیگوش میدهند ، گوئی قند در دلشان آب می‌کنند ! اما عده‌ئی از شاگردان که آینده نگرتر هستند به هیچوجه از مجریان برنامه کمال تشکر را ندارند و می گویند،اگر ما مدتی از لحاظ کتاب ، و چندی از نظر خرابی کلاس ، از درس و مشق باز بمانیم چنانچه‌امروز خندان‌باشیم ، آخر سال‌گریان میشویم .

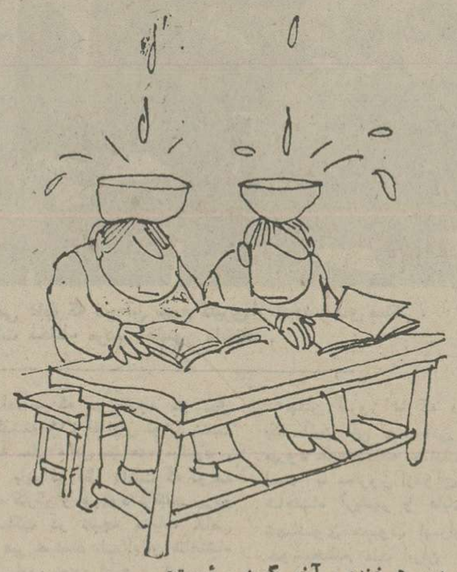

«در پس هرخنده ، آخر گریه ئیست» .

مشتری همیشگی دادسرا به بیمارستان رفت!

خاور ، مشتری پروپاقرص دادسرا !

خاور ، هفت سال تمام ، آنقدر از شوهر و بستگان شوهرش ، به دادسرا شکایت کرد و بخودی و با خودی ، راه دادسرا را در پیش گرفت تا عاقبت «چل» شد !

این زن سی و پنج ساله ، هربار شکایت میکرد ، قبل از اینکه دادخواستش مراحل مقدماتی را بگذراند ،وبجائی برسد ، خودش ناپدید میشد .

سرانجام‌چند روز قبل ، خاور علیه کلیه زغالیهای اصفهان شکایت کرد !

این بار چون قرائن‌و علائم اقدام او نشان میداد ، که خاور کم‌کم دارد ، «چیزیش» میشود ، مقامات قضائی اصفهان پس از معرفی وی‌به پزشکی قانونی ، به این‌نتیجه رسیدند که خاور علی‌الحساب راهی تیمارستان‌شود و شد..

گفتم، گفت

گفتم:

وزیرکشاورزی اظهار عقیده کرده ، که‌کمبود مصرف‌گوشت قرمز ،سلامتی‌افراد جامعه را تهدید میکند .

گفت :

ماگوشت‌قرمزگیرمان می‌آید ونمی‌خوریم ؟!

گفتم: درهفته‌تنظیم خانواده «یک‌خانم‌آموزگار،سه‌قلوزائید.

گفت:

ازبس آپارتمان وخانه‌ارزان برای معامها میسازند و فوق‌العاده به‌آنها میپردازند !

گفتم:

صاحبان۱۰خشکشوئی رابجرم «گ ا شوئی» دادگاهی کردند.

گفت :

استغفراله، مگرمرکز بررسی قیمتها، خودش میزان‌دستمزد این صنف راآزاد اعلام‌نکرد؟!

گفتم:

دارو های پس مانده وبی مصرف منازل دراختیار بی بضاعت هاقرار میگیرد.

گفت :

قضیه «روغن‌ریخته‌نذرامامزاده کردن» راشنیده‌ئی؟

گفتم: یکسان کردن جدول فوق‌العاده شغل کارمندان «مطالعاتی» شروع شد است.

گفت:

بازهم بعضی هابگویندعلاقه به‌مطالعه کم‌شده، سازمان‌امور اداری و استخدامی‌و کارگزینی هاسه سال است روی فوق‌العاده شغل کارمندان«مطالعه» میکنند،هنوز هم‌خسته‌نشده‌اند.

گفتم :

برای اصلاح لایحه مالک ومستاجر، یکصدپیشنهادمطرح شده.

گفت :

جداکه خدواند آخر و عاقبت مالک ومستاجر رابخیر کند!

گفتم:

برای جلوگیری از اسراف دردارو، بانک دارو تاسیس میشود.

گفت:

لابد فکر کرده‌اند اگر خلایق را روبدهندهمین جوربیخودی مشت‌مشت کپسول میخورند، سرصف اتوبوس هم خودشان به خودشان آمپول میزنند !

گفتم:

نرخ پارکینگ‌های شهرداری هم افزایش می‌یابد

گفت :

...که هرچه کرد بامن،آشنا کرد ....

شهرها وشهروندان

رئیس هم راحت می شد !

رئیس بهداری گلپایگان‌برای بیمارانی که احتیاج به بستری شدن ، یا عمل جراحی داشته باشند معرفی نامه صادر می کند ، و آنانرا به شهرستانهای دیگر می‌فرستد ...

اگر گلپایگان بیمارستان مجهزی‌داشت ، علاوه براینکه بیمار به غربت نمیرفت ، رئیس بهداری هم از نوشتن معرفی نامه برای بیماران شهر ۱۶۰ هزار نفری راحت میشد ...

زور رستم ، نفس افراسیاب ..

حال اداره مخابرات‌شمین، بحمداله خوابست ، کسالتی ندارد ، اما تلفن های نمین وضعشان وخیم و بیمارند . هفتمئی که هفت روز است ، ۶ روزش اعلان خوش خط «متاسفانه خط خرابست» حال ارباب رجوع و حاجتمندان‌را میگیرد ، در روز هائی هم که خط خراب‌نباشد برقرارکردن ارتباط باشهرستانهااز لحاظ هندل‌زدن و نعره کشیدن زور بازوی رستم و نفس افراسیاب لازم دارد !

ما نه‌سرپیازیم ، نه ته پیاز !

شهرداری فردوس بپاس زحمات شبانه روزی رئیس انجمن شهریک شماره تلفنیه وی واگذار کرده است کمکار بدی نیست ، اما چون این تلفن قبلا مال‌موسسه خیریه‌در حال تعطیلی بوده ، اینک که چند ماهیست موسسه مذکور دایر شده ، عدمی را گمان برآینست که تلفن برای مدرسه خیریه ، بمراتب ضروری‌تر و لازم تراز یک فرد میباشد ، دسته‌ای هم میگویند ،مانه سرپیازیم نه ته پیاز ، چکار داریم . بما مربوط نیست .

قابل توجه شرکت‌های ساختمانی ومجریان پروژه‌های آپارتمان وخانه‌سازی

آجرنمای سفید آریاشید بامزایای زیر برای فروش عرضه میگردد.

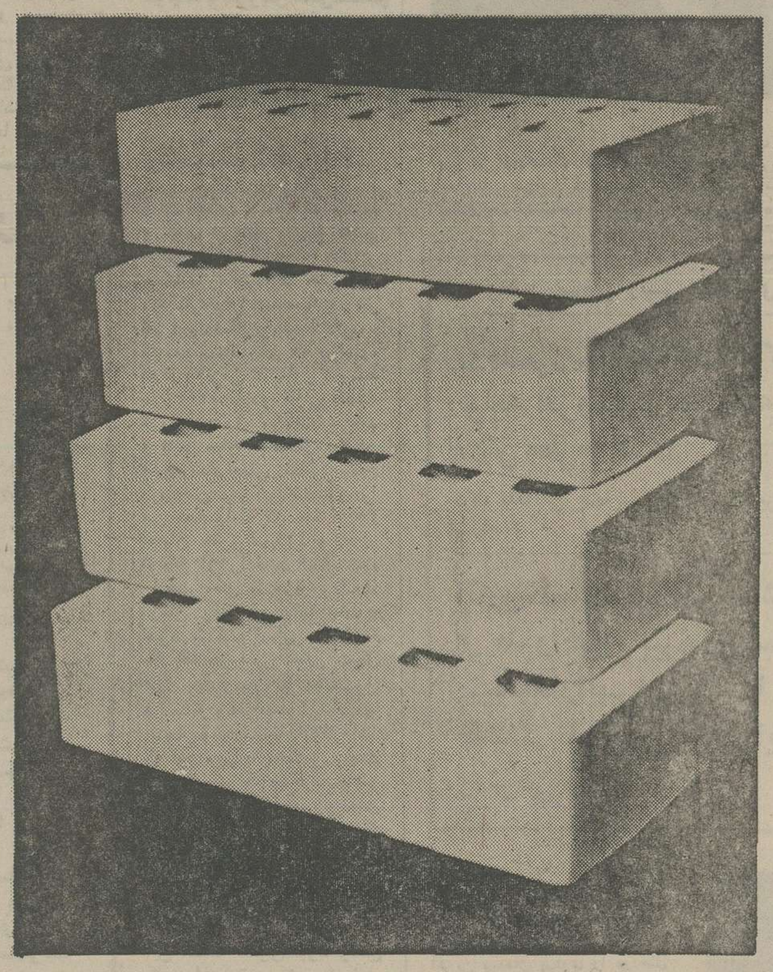

- آجرنمای سفید آریاشید بوسیله ماشینهای تمام اتوماتیک باآخرین متدوتکنیک .
- آجرنمای سفید آریاشید درکوره‌های تونلی فوق (۱۰۰۰) درجه حرارت پخته میشود.
- آجرنمای سفید آریاشید باتکنیک جدیدسنن دیرینه معماری رادرنمای ساختمان شمانجدید میکند .
- آجرنمای سفید آریاشید نمای ساختمان شمارازیباوچشمگیرمیکند
- آجرنمای سفید آریاشید بانبش های دقیق وصحیح احتیاج به‌تیشه‌داری ندارد .
- آجرنمای سفید آریاشید نمای ساختمان شمارااز روکارسنگ وغیره بی نیاز کرده‌ضمن‌ساختمان رو کارآن نیزانجام میشود .
- آجرنمای سفید آریاشید بادستگاههای تمام اتوماتیک سریعابه کامیون بارگیری میشود .
- آجرنمای سفید آریاشید باصرفه ومصرف آجرفشاری رانیزدرساختمان شماکم می‌نماید .
- آجرنمای سفید آریاشید بزودی بابسته‌بندی‌های ۳۵۰ عددی برای فروش عرضه میگردد.
- آجرنمای سفید آریاشید ضمانت شده دربرابرسرما.
- آجرنمای سفید آریاشید عاری از مواد خارجی وآهکی .
- آجرنمای سفید آریاشید استحکام بخش ساختمان شماست .
- آجرنمای سفید آریاشید آسان ـ سالم ـ بدون عیب .
- آجرنمای سفید آریاشید باابعاداستانداردوبدون ضایعات .
- آجرنمای سفید آریاشید بامقاومت استاندارد عالی .

تلفن: ۳۰۲۶۴۰ ـ ۳۱۳۶۹۷ — ازشهرستانها نماینده فعال می‌پذیریم.

M.B. 101 A. 35

اطلاعات ومردم
برگزیده از میان نامه‌ها

خوار بار بدهید، اضافه حقوق پیش کشتان!

از : جعفر مهدی‌نیا

هزینه‌های زندگی بالا رفته استوطبقه کارمند و حقوق‌بگیر مشکل می‌تواند از عهده پرداخت اجاره خانه و هزینه های متفرقه و حتی پول لباس خانواده برپیاید. برای یک تعمیر جزئی تلویزیون‌یاآبگرمکن حداقل باید بین۱۰۰ تادویست تومان پرداخت. یک کارگرساده که بخواهد ٦ ساعت در روز کار کند ۷۰ تومان مزد می خواهد و یک بنا حداقل‌مزدی که به کارفرما پیشنهاد می‌کند ۱۵۰ تومان‌است. مهمتر ازهمه گرانی خواربار و مایحتاج ضروری‌روزانه است. باوجود بالا رفتن هزینه‌های زندگی‌بطور تصاعدی، حقوق کارمندان‌دولت افزایش اندکی داشته که‌نسبت به افزایش قیمت‌ها ناچیزاست، دیپلمه‌ای که در یک ادارمدولتی ۲۰۰ ۱تومان می‌گیرد ودارای یک زن و یک بچه است‌چطور میتواند ازعهده‌پرداخت اجاره خانه حتی بصورت یک اتاق بربیاید؟ امروزه اجاره یک‌اتاق کوچک با سرویس خیلی‌مختصر در جنوب شهر حداقل پانصد تومان است. حالا حساب کنید یک دیپلمه کارمند بعد از کسر اجاره خانه فقط ۷۰۰ تومان بدستش میرسد و با این پول نمی‌تواند مخارج خوراک و پوشاک خانواده‌اش را تامین کند. حالاازتفریح وخوشگذرانی و خرجهای اضافی هم بگذریم و فقط در نظر بگیریم که‌این شخص باید مخارج خوراک و پوشاک را بپردازد. حتی در رده کارمندان لیسانسیه وبالاتر نیز این مشکل وجود دارد. کارمند لیسانسه‌ای که دراداره دولتی کارمی‌کند بطور متوسط بین ۱۷۰۰ تا دو هزاروپانصد تومان حقوق دریافت می‌کند و بااین مبلغ هم مشکل میتوان ضروریات اصلی زندگی‌راتامین کرد. من دبیر لیسانسیه‌ای را می شناسم که در ماه ۳۵۰۰ تومان حقوق می‌گیرد و ۲هزار تومان آن را بابت اجاره‌خانه میدهد. یعنی با هزار وپانصد تومان بقیه باید کلیه مخارج خود و خانواده‌اش را تامین کند که در اصل خیلی مشکل است وباید بیش از حد معمول در مخارج صرفه‌جوئی کند. با اینحال‌چطورمیتوان‌انتظارداشت که این دبیر با اعصابی راحت و آسوده در کلاس درس‌حاضر شود وبه دانش آموزان‌درس بدهد. هرچند سال یکبار همه‌که به‌حقوق کارمندان صد یادویست تومان اضافه می‌شود ، قیمت اجناس نیز بالا میرود وگرانی چشمگیرتر می شود. تازه اگر این اضافه حقوق نبود وضع کارمندان بهتر می‌شد، زیراسر و صدای همه بلند می شود که کارمندان حقوقشان اضافه شده است . اگر دولت بجای اضافه حقوق‌به‌کارمندان‌خواربار و اجناس ضروری بدهدخیلی بهتر است، زیرا در اینصورت هم قیمت اجناس ثابت می‌ماند وهم اینکه سرو صدای بقیه بلند نمی‌شود که کارمندان در رفاه کامل بسر میبرند.

دفاع از پزشک مقصر!

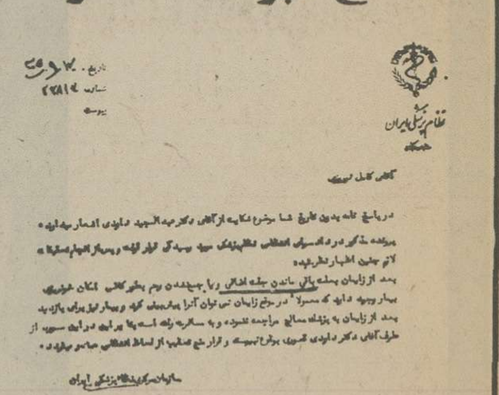

مدتی‌پیش نامه‌ای به‌روزنامه‌اطلاعات نوشتم وشرح دادم‌که درتاریخ ۲۸ر۵ر۲۵۳۵ همسرم در یکی ازبیمارستان های تهران وضع حمل کرد، اما پزشک زایمان نتوانست عمل زایمان را درست انجام دهد ونیمی از جفت دررحم باقی ماند . بعداز اینکه همسرم بمسافرت رفت دچار درد شدیدی شد و بحالت اغماء افتاد. بناچار او را نزد پزشک دیگری بردم وپزشک باقی مانده جفت را از رحم خارج کرد. من‌هم‌ازپزشکی که عمل ناقص را انجام داده بود به‌نظام پزشکی شکایت کردم، اما متاسفانه بعد از چاپ این مطلب در روزنامه،من بابی‌مهری بیشتر مسئولان نظام پزشکی مواجه شدم و بالاخره طی نامه‌ای که از طرف نظام پزشکی صادر شدازپزشک مقصر سلب‌مسئولیت وقرار منع تعقیب برای‌او صادر شد .

می‌خواهم بدانم، آیا باقی ماندن جفت در رحم‌تقصیر بیمار است یاپزشک زایمان؟ چرا نظام پزشکی دراین زمینه بیماررا مقصر میداند!

کامل نوروزی

حرف‌هایی از آنسوی سیم!

مشکلات خود را با «اطلاعات» در میان بگذارید .
تلفن : ۳۲۸۴۲۷ هرروز باستثنای (پنجشنبه‌ها) از ساعت شش تا هشت ونیم بعدازظهر

★ کریم کریمی :
همسرم به تجویز پزشک‌باید داخل کفشش- کف ابری بگذارد، در خیابان پهلوی روبروی سینما آتلانتیک به یک فروشگاه رفتیم تا کف کفش‌بخریم. صاحب‌فروشگاه ۲ عدد کف کفش را۵۰تومان حساب کرد، در حالیکه سال گذشته قیمت دو عدد کف کفش ۲۲ تومان بود .

★ نژلا مجلسی :
پانزدهم مهر ماه، یک‌بسته بوزن ٦ کیلو از جورجیا ـ آمریکا- برای من پست‌هوائی شده است. اکنون که بیش از دو ماه ونیم از آن‌تاریخ می‌گذرد هنوز بسته پستی بدست من نرسیده است .

★ جمشید شفیعی :
بالاخره چه موقع اجازه ساختمان در زمینهای خارج از محدوده داده میشود . اگر اجازه ساختمان داده نخواهد شد،دولت‌باید زمین ها را از صاحبانش‌خریداری کند تا آنان بتوانند درداخل محدوده زمین ویاساختمان بخرند .

★ اعظم نوری :
اخیرا، اول غروب که می شود اکثر خیابان های‌جنوب شهردرخاموشی فرو میرود. حالاکه مغازه‌ها ساعت ۷بعد از ظهر تعطیل می‌کنند دیگر احتیاجی به صرفه‌جوئی‌در نیروی برق نیست .

★ عباس هوشمند :
در این چند روزه که‌نرخ بعضی از کالاها و خدمات‌را آزاد گذاشته‌اند، قیمت ها تاچند برابر افزایش‌پیداکرده است. حتی خواربارفروشها هم که در حال حاضر ازنظر تعیین قیمت زیر نظر اتاق اصناف هستند نرخ اجناس خودرا بالا برده‌اند .

خوانندگان مینویسند

ردیف شغلی

من کمک‌تکنیسین آزمایشگاه‌مرکز بهداشتی و درمانی قهدریجان ازتوابع استان اصفهان هستم . بعد از اخذ مدرک دیپلم ٦ ماه دوره آزمایشگاهی دیده‌ودر سال گذشته به استخدام‌رسمی درآمدم و در اجرای فرمان برقراری فوق‌العاده شغل کارمندان در ردیف ۲ جدول طبقه‌بندی مشاغل قرار گرفتم، درصورتی که بقیه همکارانم که‌مدرک تحصیلی آنان مشابه من است درردیف شغلی ۵ قرار گرفته‌اند. تاکنون‌چندبار به مقامات مسئول نامه نوشته‌ام و از وضع استخدامی خودم آنها را مطلع ساخته‌ام اما متاسفانه هیچگونه‌اقدامی ازطرف مسئولان‌مربوطه صورت‌نگرفته است .

نبی‌الله آصفی

شرط پذیرش دانشجو

دانشکده تکنولوژی وابسته به دانشگاه آذرآبادگان از فارغ‌التحصیلان فوق دیپلم برای دوره عالی این‌دانشکده داوطلب می پذیرد،اما یکی از شرایط ورود باین دانشکده‌داشتن ۲ سال‌سابقه کار در رشته مربوطه است . تصور نمی کنید ، فوق دیپلمه‌ای که ۲ سال کار کند دیگر مشکل میتواند به تحصیل بپردازد و درسش را تا درجه لیسانس ادامه دهد ، اگر این دانشکده شرط سابقه کاررا حذف کندبرای فوق‌دیپلمه ها خیلی بهتر خواهد بود .

ضیاءالدین ناظم

تکلیف درخت‌ها

● از یکطرف آبیها را تصاعدی اعلام کرده‌اند و از طرف دیگر آمده‌اند و درخت ها را سرشماری کرده‌وتهدیدکرده‌اندکه اگر هر درختی خشک بشود بین هزار تا ۳ هزار تومان جریمه آن می‌شود . اگرمردم بخواهند جریمه‌ندهندباید هرماه‌مبلغ گزافی بابت آب مصرفی بدهند و اگر بخواهنددر آب صرفه‌جوئی‌کننددرخت ها خشک میشود و بازهم باید جریمه بپردازند .

مهندس ایرج بهروز

ساعت کار کسبه

تعطیل مغازه های شهردر ساعت معین بجای اینکه مرهمی برای درد ترافیک شهر باشد بدترگره‌ترافیک را کور میکند . وقتی مغازه‌داران مختار باشند مغازه راتعطیل‌کنندترافیک تا هرساعتی‌که می‌خواهند بنسبت سبکتر میشود اما زمانیکه همه کسبه‌در ساعت مقرر تعیین شده بخواهند بمنزل بروند،هم ترافیک شهر شلوغ می‌شود و هم‌اینکه اتوبوس و تاکسی در خیابان حکم کیمیا را پیدا میکند .

حسین احمدی

اشغال پیاده‌رو

● قسمتی از خیابان‌بابائیان و تمام پیاده‌رو این خیابان در اشغال وسائط نقلیه سنگین درآمده است و راه‌عبوری برای عابران پیاده باقی نمانده است .

مصطفی ارژمند

اسفالت میدان

★ ساکنان‌میدان شماره ده نارمک مدت پانزده سال است که تابستانها ازگرد و خاک و زمستانها از گل ولای محوطه میدان آسایش ندارند . تاکنون چندین‌بار تقاضای اسفالت این میدان را کرده‌ایم اما هنوز جواب درستی نداده‌اند .

حاج عبداله کائین

شرکت پروفیل نیمه‌سبک

۵۰ سال شاهنشاهی افتخارآفرین سلسله پهلوی را باشکوه فراوان جشن گرفت

★ آقای هوشنگ فتحی مدیر داخلی کارخانجات‌شرکت پروفیل نیمه‌سبک (سهامی‌عام) متن تلگرافی را که از طرف صاحبان سهام ، مدیران ،کارکنان و کارگران شرکت به پیشگاه شاهنشاه آریامهر مخابره شده بود قرائت کرد.

متن تلگراف به پیشگاه شاهنشاه آریامهر

پیشگاه مبارک اعلیحضرت همایون شاهنشاه آریامهر

صاحبان سهام ، کارگران ، کارمندان‌و مدیران شرکت سهامی عام‌کارخانجات پروفیل نیمه‌سبک با کمال مباهات وافتخار ،آئین‌ملی بزرگداشت پنجاه سال شاهنشاهی دودمان پهلوی را تبریک عرض مینمایند.

ایمان راسخ داریم که‌در لوای رستاخیزوایمان به نظام‌شاهنشاهی ،قانون اساسی وانقلاب‌شاه ومردم به‌پیشرفت های عظیم‌تری نائل خواهیم گردید اطمینان میدهیم که ضمن حفظ تفاهم و تعاون موجود درسایه لوای مترقی ترین قوانین حمایتی کاروتامین اجتماعی‌هرلحظه‌بسرعت‌حرکت خود درسازندگی ایران‌نوین کوشاباشیم تا بتوانیم سهم خویش رادرانجام وظایفی که در قبال ملت و کشور و بخصوص نسبت به رهبر عالیقدرمان شاهنشاه آریامهر داریم با صداقت‌و فداکاری وتلاش بی‌امان خود افزون‌تر سازیم .

جان‌نثاران
سیدرضادهقانی-مهندس‌محمد فتحی

★ آقای احمد قوام صدوقی‌رئیس گارگزینی‌شرکت پروفیل نیمه‌سبک (سهامی‌عام) بنمایندگی ازطرف کارکنان شرکت بیانات مسبوطی ایراد کرد . درعکس آقای قوام صدوقی هنگام سخنرانی دیده میشود .

سید محمد حسینی نماینده کارگران :

اکنون کارگران ایرانی در سایه لوای حزب رستاخیز ملت ایران پنجاهمین سال شاهنشاهی‌پهلوی را جشن گرفته‌اند وسوگند یاد می کنیم که همیشه به شاهنشاه و ملت ومیهن خود وفادار بمانیم .

احمد قوام صدوقی نماینده کارکنان

ما به پیروی از نیات رهبر عالیقدر درجهت عرضه‌ی کار بهتر متناسب بارشد فزاینده وهمه جانبه سرزمین میهن‌خود کوشش‌میکنیم

مرتضی سجلی رئیس سندیکای کارگران:

درعصر رستاخیز فلسفه‌کار بیشتر تولید افزونتر و عرضه خدمات بهتر مطرح است

دکتر تنکابنی بنمایندگی ازطرف‌مدیران وصاحبان سهام :

آثاروخدمات بزرگ رضاشاه کبیر از حد واندازه بیرون است . بنیانگذارایران نو با کوششی خستگی ناپذیر پایه‌های‌ایران‌جدید ومترقی را بنا نهاد .

★ آقای مرتضی سجلی رئیس سندیکای کارگران کارخانجات شرکت پروفیل‌نیمه سبک (سهامی عام) سخنان مهیجی در این جشن فرخنده بیان داشت که مورد توجه قرار گرفت .

در یك گردهم آئی باشکوه سهامداران ،کارکنان و کارگران شرکت پروفیل نیمه سبك(سهامی عام) پنجاهمین‌سال‌شاهنشاهی‌افتخار آفرین دودمان پهلوی را در هتل اینتر کنتیننتال جشن گرفتند .

دراین مراسم آقای منوچهر آزمون وزیر کار وامور اجتماعی و جمعی از نمایندگان مجلسین سنا وشورا ، عده‌ای‌ازمعاونان ومدیران کل وزارتخانه‌ها، سازمانهای دولتی ، صاحبان صنایع وشخصیتهای بازرگانی وگروهی از طبقات مختلف‌مردم شرکت‌داشتند.

ابتدا آقای احمدقوام صدوقی رئیس کارگزینی‌ونماینده کارکنان شرکت پروفیل نیمه سبك پشت میکروفون قرار گرفت‌و طی‌سخنانی گفت

برای اینجانب جای بسی افتخار است‌که بنمایندگی کارکنان کارخانجات پروفیل نیمه سبك وبا اجازه جناب آقای سیدرضادهقانی مدیر عامل و موسس چهار گروه صنعتی دیگرکه عمر و مال‌خودرا صرف این شرکت کرده‌اندوآقای مهندس محمد فتحی ریاست‌هیئت مدیره و مدیر امورفنی کارخانجات پروفیل نیمه‌سبك‌و بنیانگزارصنعت پروفیل در ایران افتتاح جشن‌این کارخانه را بمناسبت پنجاه سال شاهنشاهی دودمان پهلوی اعلام نمایم .

پنجاه سال غرور ، پنجاه سال افتخار، پنجاه سال سربلندی و عظمت و شاید دستاوردی برابر صدها سال برای ملت ایران .

همین ملتی‌که شاید تاکمتر از نیم قرن پیش برای کوچکترین مصنوعات فنی دست نیاز بسوی بیگانگان دراز میکرد،وحال اینکه در این دوران پرافتخار وشکوفای ملی به‌درجه‌ای بسیار والا در خود بسندگی وخودکفائی فنی‌و اقتصادی نائل آمده که کارخانجات پروفیل نیمه سبك خودشاهد گویای‌بدون احتیاج به‌تفسیر این حقیقت‌است.

پنجاه سال شکوفائی وپنجاه سال بنیانگزاری ایرانی‌زنده وپابر جاء عصر، عصررستاخیزملت‌ایران است و دوران کوشش و تلاش فراوان ، کوشش برای ساختن ایرانی آبادو آبادتر و نجات‌میهن از استثمار اقتصادی، سیاسی‌وفنی بیگانگان .

کوشش برای پیشرفت بیشترو تلاش بمنظور بهرموری افزونتر و تولید مرغوبتر وعرضه کاربهتر که هماهنك بارشد فزاینده وهمه‌جانبه سرزمین گرانقدر میهن عزیز و منظور نظرشهریار اندیشمندایران باشد .

امروز درعصرشکوفای رستاخیز ملت ایران بداسان که پدر تاجدارمان فرموده‌اند دوران تن آسائی وتن پروری سپری شده و بنیان اقتصاد مابرفلسفه کاربیشتر، تولیدافزونترو عرضه‌خدمات‌بهتر برای نتیجه‌گیری بهترو بیشتر استوار گردیده که بی‌شك لازم است درچهار چوب اصول بنیادی ایران یعنی نظام‌شاهنشاهی ،قانون اساسی وانقلاب شاه‌ومردم صورت تحقق یابد .

باشد که خدای بزرگ‌مارا در این پیکار پیروز گرداند .

برای هریك از ما کارکنان کارخانجات پروفیل نیمه سبك‌مایه بسی‌افتخار است‌که در این جشن عظیم ملی سهمی داشته باشیم . سهمی فراخور کارگر شرافتمند ایران. سهمی فراخور توده های وسیع وزحمتکش ایران

جشنی که امروز افتخار حضور خودرا درآن بما ارزانی داشته‌اید باینصورت برگزار خواهد شد...

اظهارات نماینده کارگران

پس از سخنان آقای صدوقی رئیس کارگزینی شرکت‌و نماینده کارکنان آقای سید محمد حسینی نماینده کارگران کارخانه اظهار داشت :

مهمانان عزیز

با قلبی مملو از شادی‌و بازبانی پراز مهر شاه، ورود مهمانان‌عزیز را باین جشن فرخنده بنام‌نماینده کارگران کارخانجات پروفیل نیمه سبك تبریك عرض میکنم.

جامعه کارگران ایرانی که‌بنام کارگر شریف‌از طرف رهبرانقلاب اجتماعی ایران شاهنشاه آریامهر مباهی شده‌اند افتخار دارند که در تمام مواقع‌و شرایط در صف‌اول‌در جهت اجرای اوامر رهبر اندیشمند ملت ایران قرار گرفته‌اند .

ما پنجاهمین سال شاهنشاهی‌پر برکت خاندان‌جلیل پهلوی‌راموقعی جشن میگیریم که خوشبختانه از یك‌رفاه عمومی برخوردار هستیم .

ما همان کارگران دیروزهستیم که امروز در پرتو انقلاب شاه و ملت شاه و مردم سهیم کردن کارگران درسود کارخانجات‌بوده که با اجرای این اصل‌راه‌پیشرفت اقتصادی ایران هموارتر شده و امروز کارگر ایرانی دررفاه و آسایش زندگی میکند و ارزش اجتماعی خودرابازیافته‌و توانسته در راه‌اجرای منویات شاهنشاه آریامهر در زمره نخستین صف سربازان انقلاب قرار گیرد.

کارکنان شرکت سهامی عام کارخانجات پروفیل نیمه‌سبک از کلیه وسائل رفاهی ، از قبیل استفاده از وام و برخورداری از مزایای شرکت تعاونی مصرف و درمان در اثراجرای‌مدیریت‌صحیح برخوردار بوده‌و درنتیجه‌استفاده از تسهیلات لازم رغبت خاصی برای افزایش تولید از خودنشان داده‌اند که در نتیجه در سال گذشته ۱۹٪ افزایش تولید نسبت به سال ماقبل مشاهده میشود .

باید در نظر داشت که توجه به کارگر و وجود ترقیات سریع مملکت در نتیجه عنایات خاص رهبر خردمند ملت ایران شاهنشاه آریامهر بوده است .

ماطبقه کارگر افتخار میکنیم که همیشه در تمام مواقع در زمینه رفاه بیشتر مورد الطاف ملوکانه واقع شده‌ایم و از این جهت وظیفه خود میدانیم وقتی این همه مواهب را در مدتی کوتاه بدست آورده‌ایم سپاس خودرا از شاهنشاه عظیم‌الشان‌اعلام‌نمائیم.

سخنان دکتر تنکابنی نماینده صاحبان سهام شرکت

دراین هنگام متن تلگرامی‌که‌از طرف کارکنان شرکت پروفیل‌نیمه سبک به پیشگاه شاهنشاه‌آریامهر مخابره شده بود توسط آقای هوشنگ فتحی مدیر داخلی کارخانجات شرکت قرائت گردید و سپس آقای دکترمحمد رضا تنکابنی بعنوان نماینده صاحبان سهام شرکت پروفیل نیمه سبک (سهامی‌عام) پشت تریبون قرار گرفت و ضمن سخنانی پس از خوش‌آمد گوئی و خیر مقدم گفت :

عالیجنابان ، میهمانان گرامی، خانمها، آقایان ـاجازه میخواهد سخن رابا شعاری آغاز نماید که شعار مذهبی ، میهنی و ملی‌جامعه ایرانی است . شعاری که فلسفه بقاء شاهنشاهی ایران در آن جاودانی است . شعاری که با خون ملت‌ایران مجین شده و تا زمانیکه خون در بدن ایرانی جاری است در قلبش ، زبانش و روانش بازگو خواهد کرد . شعاری که سه اصل فناناپذیر همراه دارد : خدا، شاه ، میهن.

دکتر تنکابنی سپس افزود : از اینکه ما را باقدوم خود مفتخر و در جشن ما بمناسبت‌بزرگداشت پنجاه سال شاهنشاهی پربرکت و عظمت و شکوهمند خاندان جلیل پهلوی شرکت نموده‌اید صمیمانه متشکر و سپاسگزاریم.

جشن امروز ما که درواقع یک آئین ملی و میهنی بشمار میرود خوشبختانه مصادف‌گردیده است با سالروز ازدواج‌فرخنده شاهنشاه آریامهر و علیاحضرت شهبانوی محبوب ایران که خوشبختانه ملت ایران بیاری خداوند متعال امروز دارای ولیعهدی توانا وهوشمند است.

بهمین مناسبت این روز بزرگ ومبارک را بحضور کلیه مدعوین گرامی،همکاران محترم وهموطنان عزیز خود تبریک و تهنیت عرض مینمایم ودر همین لحظات پرشور بقاء خاندان جلیل پهلوی را از پیشگاه ایزدیکتا خواستارم .

نماینده صاحبان سهام شرکت‌گفت: صاحبان سهام و مدیران شرکت سهامی عام‌کارخانجات پروفیل‌نیمه سبک‌بی‌نهایت مسرورو خوشحالند که‌هم آواز و همصدا با کلیه کارمندان و کارگران این‌شرکت‌و همگام با تمام ملت ایران دراین آئین ملی سهیم شدند و مفتخرند که مراتب سپاس قلبی وقدردانی عمیق خود را نسبت به رهبر انقلاب اجتماعی ایران شاهنشاه آریامهر عرضه دارند .

تاریخ هر کشور متمدنی دارای فراز و نشیب است واین سیر تکامل طبیعی و بقاء یک جامعه است ولی تاریخ کهنسال کشور ما نه‌تنها مشمول این‌فراز ونشیب ها بوده بلکه رویداد های تلخی را پشت سر گذاشته است.

کشور علم و دانش و مهد تمدن ، ایران عزیز ما میرفت‌به جهتی‌که موجودیت خودرا فقط درلابلای صفحات‌تاریخ‌حفظ نماید ودر جغرافیای جهان چنین نامی باقی‌نماند. اما مشیت‌الهی‌بر ان تعلق گرفت که یک ایرانی‌اصیل و یک سردار بزرگ زمام امور کشور را در کف با کفایت خود گیرد و با درایت و جانفشانی و فداکاری کشتی طوفان زده مملکت را بساحل نجات هدایت فرماید .

تا هنگام تفویض سلطنت از طرف مجلس‌موسسان به رضا شاه‌کبیر ، ایران در ناامنی‌و بی‌ثباتی اقتصادی و سیاسی‌و اجتماعی بسر میبرد ... شکو تردیدی وجود ندارد که انقلاب مشروطیت ایران که خونبها و محصول شجاعت‌و جانبازی ملت ایران است‌گام اولیه و موثر در برخورداری جامعه ایرانی از دمکراسی و آزادی‌و امنیت تلقی میگردد . و قانون‌اساسی و متمم آن با نثار خون هزاران نفر افراد این ملت آزادیخواه تصویب گردیدو آزادیهای‌فردی و تفکیک قوا که در قانون اساسی منعکس‌است از مواهب‌انقلاب مشروطیت ایران است ... ولی حقیقت و واقعیت این است که تا قبل از شاهنشاهی پهلوی‌حکومت ملوک الطوایفی و نفوذفئودالها در تمام‌شئون کشور مانع از این بود که مقصودواقعی مشروطه طلبان و آزادیخواهان انجام شود.

۷درصد درآمد ملی صرف کمك به‌کشور های درحال توسعه

آقای دکتر تنکابنی سپس خدمات رضاشاه کبیر را در سروسامان دادن بوضع‌کشور و استوار کردن ارکان مملکت برشمرد و گفت : شمارش خدمات آن رادمرد،توانا دراین فرصت کم مقدور نیست زیرا آنچه بعنوان بهداشت ، رفاه‌و صنعت و فرهنگ میتوان نام برد در دوران شاهنشاهی پهلوی‌بنیان نهاده شد وبدست توانای شهریار عالیقدر ایران و رهبر بزرگ و اندیشمند ما شاهنشاه آریامهر تقویت و تجدید و گسترش یافت . بگونه‌ایکه سرزمین گرانقدر میهن عزیز ما ایران که تاقبل از شاهنشاهی پهلوی در زیر بار قرضه های خارجی کمر خم‌کرده بود اکنون نه فقط‌از ردیف‌کشور های در حال‌توسعه خارج‌شده و به کشور توسعه یافته تبدیل شده است بلکه بکمک کشور های در حال توسعه شتافته و بصورت مملکتی وام دهنده درآمده است. بطوریکه در حال‌حاضر هفت درصد درآمد ناخالص ملت ایران صرف کمک به کشورهای در حال توسعه‌می شود .

نماینده صاحبان سهام‌شرکت پروفیل نیمه سبک در پایان سخنان خود ره‌آورد های انقلاب اصیل و سازنده شاه و مردم ووحدت ملی و همبستگی های خلل‌ناپذیر ملت ایران را در سایه لوای رستاخیز یادآور شد و گفت: یکباردیگربانام وجوددر مقابل افکار خلاقه‌رهبر افتخارآفرین خود شاهنشاه آریامهرسرتعظیم فرود می‌آوریم و پنجاهمین سال شاهنشاهی پهلوی را به پیشگاه شهریار عالیقدرایران و یکایک افراد ملت و هموطنان عزیز تبریک و تهنیت میگوئیم.

در خاتمه این مراسم‌پررونق و جشن فرخنده از مدیران شرکت پروفیل نیمه سبک (سهامی عام) تجلیل بعمل آمد و در تمام اینمدت از حاضران و شرکت کنندگان جشن با شربت‌و شیرینی و میوه‌بطور مفصل پذیرائی میشد ..

★کوشه‌ای از جشن‌شکوهمند شرکت پروفیل نیمه سبک (سهامی عام) که در آن جمع کثیری از شخصیتهای مملکتی، نمایندگان مجلسین و گروهی دیگر از طبقات مختلف مردم حضور داشتند .

شهردار شیراز :

باتشتک نوشابه و میخ، نمی توان طرحهای عمرانی اجرا کرد

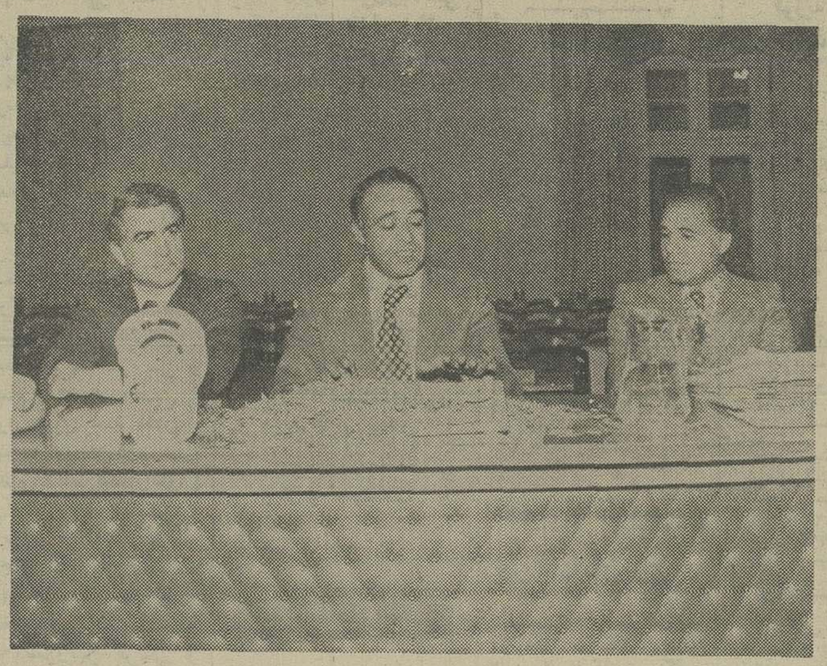

فریدون موحدی ، شهردار شیراز درجلسه اخیر انجمن شهر یك کیسه محتوی تشتك بطری های نوشابه و میخ وبرشهای حلبی را روی میز خالی کردو گفت : این‌درآمد دوماهه شهرداری شیراز از پارکومتر های این شهر است !

درآمد دوماهه شهرداری شیراز از پارکومترهای این شهر یك کیسه پراز تشتك بطریهای نوشابه ، برشهای حلبی ومیخ وتیغ زنك زده است !

شیراز : سخنان شهردارشیراز که در جلسه اخیر انجمن شهر موضوع انباشته شدن پارکو متر های حاشیه خیابان ها از میخ ، برشهای حلبی و تشتك نوشابه را مطرح ساخته بود،با انعکاس‌وسیع و انتقاد آمیزی نقل محافل‌ومجالس شیراز شد.

«فریدون موحدی » شهردار شیراز در جلسه انجمن شهریك کیسه محتوی میخ، حلبی ، تیغ، تشتك نوشابه و اشیاء بی مصرف دیگر را روی‌میز خالی کردوگفت:

این برشهای حلبی و تشتك های نوشابه درآمد دو ماهه شهرداری شیراز از یکصد پارکومتر نصب شده دراین شهر است !

شهردار سپس گفت : با این درآمد چگونه می توان طرح های عمرانی شهری راپیاده کرد؟عده‌ای از پولداران شیرازی که به‌قولی پولشان ازپارو بالامیرود با اتومبیل های بزرك و آخرین سیستم خود از صبح تاشب درکنار خیابان های شهر پارك می‌کنند و در نهایت بی خیالی به جای سکه ، برش های حلبی و تشتك های بی مصرف بطریهای نوشابه‌ای که نوشیده‌اند به درون پارکو مترها می ریزندو بدین ترتیب از پارکینك مجانی استفاده می‌کنند.

شهردار افزود : ماحتی وقتی‌که برای اجرای طرحهای عمران‌شهری زمینی را محصور می کنیم می‌بینیم که عده‌ای شبانه آجر های دیوار های دور زمین مورد نظر را برده‌اند !

درحاشیه مشکل کمبود مسکن :

اجاره نشینان اهوازی درانتظار معجزه مانده‌اند

میزان اجاره یك واحد مسکونی معمولی دراهواز ، ازمرز ماهی ۱۰ هزار تومان گذشته است !

از: محمدمنصوری- اهواز

● مشکل کمبود مسکن و افزایش سرسام انگیز کرایه خانه در اهواز روز به روز پیچیده‌تر میشود و مثل یک غده سرطانی تار های نامرئی خود را بیش از مرکس بر دست و پای کارمندان بی مسکن می پیچاند .

گسترش اهواز و رشد اقتصادی و صنعتی این شهر در چند سال‌اخیر مسئله‌کمبود مسکن را رودرروی گروه های زیاد ی‌از مردم این شهر قرار داده است و در این میان صاحبان واحد های مسکونی با فرصت طلبی خاصی به انگیزه سودجوئی تا جائی‌که تیغشان میبرد به قول معروف جماعت مستاجر را میچزانند

در حال حاضر کرایه های ماهانه بعضی از واحد های مسکونی معمولی در اهواز از مرز ۱۵ هزار تومان نیز گذشته است .

هجوم بی سابقه و دور از انتظار جمعیت ، بویژه خارجیان بشهر صنعتی اهواز در کنار مشکل حاد و در عین حال مزمن کمبود مسکن مسئله کمبود ارزاق عمومی را نیزبه همراه آورده است .

این وضع‌دشواری سازبیش از همه کارمندان وکسانی را که حقوق و مزایای مشخص و معینی دارند در تنگنا قرار داده است ، زیرا حضرات شاغل در شرکت ها و موسسه های خصوصی با حقوق و مزایای بمراتب‌بیشتر بهرترتیب و تقدیر با دست و دلبازی مشکل کمبود مسکن و مواد خوراکی را برای خود حل میکنند و دود آشفته بازار مسکن و خواربار به چشم جماعت کارمند و گروه های‌کم درآمد اهواز میرود .

در انتظار «معجزه» !

در میان کارمندان فرهنگیان بیش از همه در تنگنای مشکل کمبود مسکن قرار گرفته‌اند و چندین سال است که به امید وعده های بعضی از شرکت های تعاونی تامین مسکن‌چشم انتظاروقوع‌معجزه «صاحبخانه شدن» مانده‌اند . اما متاسفانه تاکنون این وعده‌های قشنگ از دایره حرف و دلخوشکنک خارج نشده‌است .گروه کثیری از فرهنگیان اهواز میگویند : اگر واقعا از دست شرکت‌های تعاونی مسکن کاری ساخته نیست با یک «نه» صریح و قاطع خیال همه را آسوده کنند و آب پاکی روی‌دستشان بریزند . یا اینکه زمین هائی را که سالهاست برای‌ساختن خانه های خیالی در نظر گرفته‌اندبه کارمندان واگذارندتاآنان‌خود راسا برای ساختن تامین‌مسکن مورد نیاز اقدام نمایند .

یکی‌ازفرهنگیان میگفت :سپردن زمین به دست کارمند ، هیچ مزیتی که نداشته باشد ، این حسن را دارد که در نهایت کارمند رنجیده و خسته شده‌از ادا و اصول های صاحبخانه های حریص و طماع ، با تهیه یک «آلونک» از شر صاحبخانه رها میشود و مشکل کمبود مسکن را درحیطه زندگی‌ساده خود حل میکند.

بهرحال کارمندان و گروه های کم در آمد ساکن اهواز که در کلاف سردر گم مشکل قدیمی و در عین حال همیشه مطرح مانده‌اند هنوز هم امیدوارند که اقدامات موثری ازسوی مقامات مسئول انجام گیرد.

در مسابقات دوومیدانی تشویقی پسران

دختران تاج وپسران پاس پیروز شدند

صحنه‌ای از مسابقات پرش طول باشگاههای شیراز در حالیکه مقدم هنگام پرش دیده می شود

شیراز: هفده سال از زمانی‌میگذرد که شیراز مهدپرورش‌قهرمانان دوومیدانی بودو ورزشکاران نخبه‌ای‌چون معرفت ، باقر جوی‌زاده ، جعفروکاظم راستی، سیروس ایزدی‌وبهرام اتابکی بجامعه عرضه‌میداشت که مربیگری آنان‌را آقای سلمان بهبهانی قهرمان خوب دوومیدانی گذشته کشور عهده‌دار بود، سپس آنهمه امیدها و ستاره هادرمحاق فراموشی رفتند تا هفته قبل که با همت چندتن از همان قهرمانان گذشته مثل آقایان :بهمن‌اتابکی ،سلمان بهبهانی، احمدمیرحسینی، جعفر راستی وجواد طیران‌یکدوره مسابقات دوومیدانی تشویقی برای باشگاه ها دردوگروه دختران وپسران بداوری آقایان :اتابکی ، بهبهانی، هنرآسا، فروزند، سلیمانی ،راستی، میرحسینی، محمدی‌و دهداری‌در ورزشگاه حافظیه شیراز برپاشدکه سخت‌مورد استقبال دوندگان قرار گرفت بطوری‌که مسابقات بمدت‌پنج روز بطول انجامید و در پایان مسابقات آقای عباسی مدیرکل تربیت‌بدنی استان‌فارس جوایز وجامهای‌پیروزی قهرمانان را اهداء کرد.

دراین مسابقات تیم دوومیدانی باشگاه تاج در گروه‌دختران‌و تیم دوومیدانی باشگاه پاس در گروه پسران بمقام قهرمانی رسیدند. ضمنا لازم بیادآوری است‌که هیات دوومیدانی استان فارس بایستی برای پیشرفت مادر ورزشها اقدامی بعمل آورد که‌سوء تفاهماتی پیش نیاید وکدورتها ازبین برودتا دیگراز شرکت قهرمانی دریك مسابقه مثل‌آقا بزرك دوکوهکی جلوگیری نکنند « مسابقه دو ۱۵۰۰متری چهارم آبان »که او هم‌از شرکت‌دراین مسابقات خودداری کند.

بهرحال نفرات اول هرزشته این مسابقات‌بدین شرح معرفی‌شدند که‌در گروه‌دختران عبارت بودند از :شهورازتاج «پرتاب‌وزنه»-رستمی از نشاط « پرتاب دیسك ودوهای ۱۰۰و ۲۰۰ متری»- ارقمی ازتاج «پرش طول »-یونسی از تاج «پرش ارتفاع » میثاق از ششم بهمن «پرتاب نیزه »- حسین‌پور از تاج «دو ۱۰۰ متر بامانع »ودردو۱۰۰×۴ امدادی تیم تاج بمقام‌اولی رسید.

در گروه پسران یلدائی ازپاس دردو ۱۰۰ متری -رستم‌صادقی ازپاس در پرتابهای دیسك -نیزه و وزنه - دوران ازپاس دردوهای۸۰۰- ۱۵۰۰ و سه هزار متری -زارع ازپاس دردوهای ۲۰۰-۴۰۰ متری و ۴۰۰ متری بامانع- مقدم ازپاس درپرشهای طول وسه‌گام -برشوری‌از تاج‌در دو ۱۱۰ متر بامانع ویزدانی ازتاج درپرش ارتفاع ودررشته‌دو ۱۰۰×۴ مترامدادی نیز تیم پاس اول گشت.

چند خبر ازچند شهر

در شورای داوری‌شیراز

شیراز - سومین دوره شورای داوری‌شهرستان‌شیراز، حضور استاندار فارس و مقامات محلی بوسیله‌رئیس کل دادگستری های فارس‌و بنادر گشایش یافت .

در مراسم گشایش این شورا اعتبار نامه های ۲۰ نفر از اعضای منتخب و نشان های عدالت ۲۰ نفر از اعضای شورا های داوری، قضات‌وکارمندان دادگستری بوسیله دکتر نصر اصفهانی به آنان اهداء شد .

انتخاب شد

آبادان : در جلسه اخیر انجمن شهر آبادان به پیشنهاد شهردار این شهرو تصویب انجمن «محمد ناصر فیلی» به ریاست امورصنفی اتاق اصناف آبادان انتخاب شد .

حراج منتفی شد

گچساران : با موافقت انجمن شهر گچساران چند دستگاه مولد برق کهنه و پایه های چوبی آن که در نیروگاه سابق شهرداری وجود داشت به مزایده گذارده شد و پس از آگهی مزایده تشریفات حراج حضوری در محل نیروگاه سابق شهرداری انجام شد، اما روز بعد شخصی به دادگاه گچساران شکایت کرد و مدعی شد که این حراج جنبه قانونی نداشته است .

پس‌از بررسی وتحقیقات لازم شهرداری گچساران وجه دریافتی از برنده‌حراج حضوری را پس داد و موضوع از سوی مقامات مربوطه تحت رسیدگی قرار گرفت .

برگزیده شدند

شهر کرد : « محمود - آفرینش» مدیرکل اداره‌امور اقتصادی و دارائی چهار- محال و بختیاری به سمت رئیس شورای آموزش و پرورش شهر کرد انتخاب شد .

همچنین محمد دانش و عظیمی سجادی به ترتیب‌به عنوان معاون و دبیر این شورا برگزیده شدند .

جشن باشکوه

اهواز - بمناسبت بزرگداشت پنجاهمین سال شاهنشاهی دودمان پهلوی و سالروز تاسیس وزارت فرهنگ و هنراز سوی‌اداره کل فرهنگ و هنرخوزستان مجلس جشنی در سالن‌آمفی تئاتر دانشکده ادبیات وعلوم انسانی دانشگاه جندیشاپور برپا شد . در این مجلس جشن ، حشمتی مدیر کل فرهنگ و هنر خوزستان‌در مورد اهمیت ونقش حساس وزارت فرهنگ و هنر در شناخت‌ومعرفی آثارباستانی و فرهنگ ملی ایران مطالبی ایراد کرد.

اقدام نیکوکارانه نماینده انجمن شهرستان شیراز

آقای علی دادآئین نماینده انجمن شهرستان شیراز ومدیر کانون انتشارات تربیت که از جوانان فاضل و نیکوکار شهر شیراز است وبا اقدامات فرهنگی ومردمی توانسته است احترام واعتقاد مردم راجلب نماید درجلسه اخیر انجمن شهرستان شیراز که با حضور مسئول کمیته پیکار با بیسوادی تشکیل شد تعداد یکصد و پنجاه دستگاه بخاری با هزینه شخصی بمنظور رفاهیت شرکت کنندگان در کلاسهای پیکار با بیسوادی به این کمیته اهداء کرد این اقدام فرهنگی و مردمی مورد تقدیر و حقشناسی قرار گرفت .

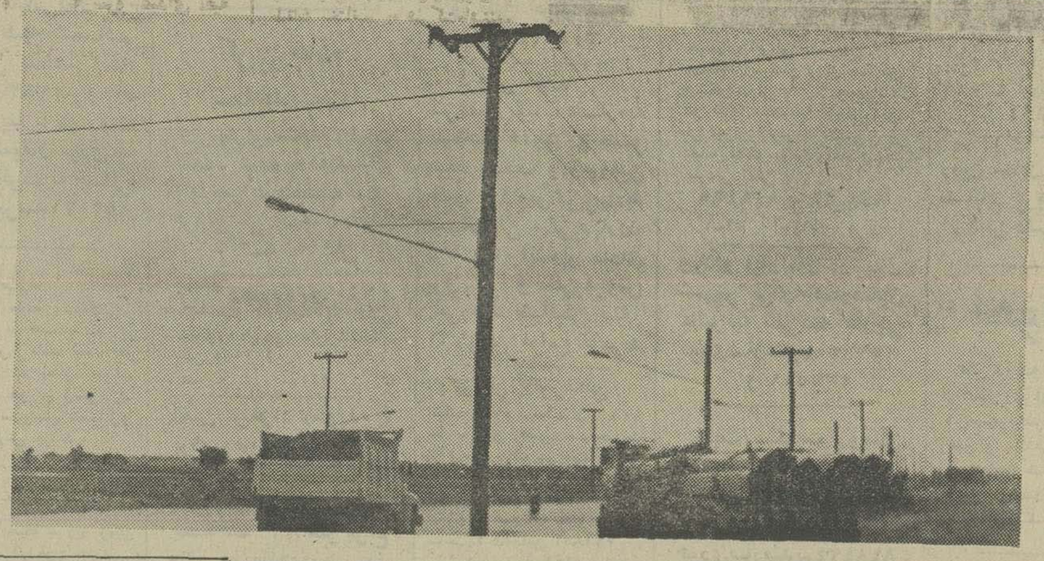

در تقاطع جاده پل سوم و کیان پارس اهواز :

این «پایه فلزی برق» حادثه می آفریند!

اهواز : در وسط تقاطع جاده پل سوم و کیان پارس و جاده اندیمشك که یکی از مهمترین و شلوغترین گذرگاه های جنوب است یك پایه فلزی فشار قوی‌برق نصب شده‌که عبور وسائط نقلیه سنگین رادراین تقاطع حساس دشوار کرده‌است . وجود این‌پایه فلزی برق تاکنو ن‌باعث تصادفات وحوادث زیادی دراین تقاطع شده وبجاست که مقامات مربوطه قبل‌از این که حوادث ناگوار دیگری در این تقاطع بوجود آید این‌پایه فلزی راجابجا کنند.

در عکس پایه فلزی برقرا که درست در وسط تقاطع کاشته‌شده می‌بینید.

تجلیل از رئیس سابق هیات فوتبال فارس

از طرف هیات فوتبال استان فارس ضیافتی در شیراز ترتیب داده شده بود که علاوه بر روسای تربیت بدنی شهرها ، روسای هیات های فوتبال نیز حضور داشتندو از طرف‌هیات فوتبال استان پنج عدد توپ و دو تور دروازه به‌شهرستانیها اهداء گشت و برای تجلیل از فعالیت های دکتر کلانی رئیس سابق هیات فوتبال استان یک قاب خاتم زیبا بوسیله آقای طباطبائی رئیس انجمن شهر بایشان اهداء گشت‌که‌درعکس هنگام‌دوبدل قاب آقایان‌دکتر طباطبائی - دکتر کلانی دیده میشوند .

شیراز - خبرنگار اطلاعات

توسط کمیته حمایت از مصرف کننده اراك :

۱۷۰۰ کیلو تخم مرغ احتکار شده کشف و بفروش رسید

اراک : توسط کمیته‌ملی حمایت ازمصرف کننده‌اراک مقدار ۱۷۰۰ کیلو تخم مرغ در ۱۲۷ کار تن ازمنزل کاسب محتکری بنام «علیرضا خسروانی» کشف شد . تخم مرغهای احتکارشده‌باحضور نماینده دادستان و نظارت کمیته ملی حمایت ازمصرف کننده اراک به بهای کیلوئی ۷۶ ریال در دسترس مصرف کنندگان قرار گرفت .

فوتبال

شیراز: بزودی‌مسابقات‌فوتبال جام پهلوی باشرکت ۱۴ تیم‌از شهر های استان‌فارس درشیراز عملی میشود . همچنین کلاس درجه‌سه داوران استان فارس برپا میگردد و در ضمن اجرای این برنامه ها فراداددن فنون فوتبال به جوانان ۱۲تا۲۰ سال زیر نظرهیئت فوتبال استان‌اجرا خواهد گشت.

۲ کودك در ۲ حادثه جان‌سپردند

شیراز : یك دختر بچه ۱۱ ساله به نام مژگان سلیمی » براثر تصادف با اتومبیل و خونریزی مغزی پس از انتقال به‌بیمارستان جان سپرد.

همچنین ،یك پسر بچه ۵ ساله بنام « مصطفی زارع» به علت سقوط از پله در روستای فتح‌آباد شیراز دچار خونریزی مغزی شدو پس از انتقال به بیمارستان نمازی جان سپرد.

در برخورد تانکرو مینی‌بوس ٤ نفر مجروح شدند

آغاجاری - در برخورد یك مینی‌بوس و تانکر نفتکش ٤نفر از مسافران مینی بوس به‌شدت مجروح شدند.

مینی‌بوس ۳۲۱٦٤ اهواز به رانندگی قربانعلی امیری با ده سرنشین از امیدیه عازم‌بهره- برداری شماره ۳ شرکت نفت بود که باتانکر ۲۷٥٦۱ اهواز برانندگی سبزعلی عباسی که‌از بهبهان عازم اهواز بود بشدت تصادف کرد.

دراین حادثه ٤نفر ازمسافران مینی‌بوس به اسامی نوروزی ، حسین عربی ، علی دست‌یاری‌و یارونی بشدت مجروح شدند.

شیرازیها ازفوتبالیستهای خود استقبال کردند

تیم فوتبال نوجوانان‌شیراز در مسابقات‌فوتبال جام فولاد که در اصفهان انجام میگرفت شرکت کرده بود و توانست دراین‌دوره مسابقات مقام‌دومی را بدست آورد . هنگام ورود نفرات‌این تیم به شیرازاستقبال شایان توجهی از طرف‌اعضای هیات‌فوتبال ، اقوام ودوستان و شیرازیها از آنان بعمل آمد و با اهداء حلقه و دسته‌گلهای فراوان مورد تشویق قرار گرفتند .

شیراز - خبرنگار اطلاعات

جلسه انجمن شهرستان بوشهر

کارهای ساختمانی راه بوشهر-لنگه به کندی پیش میرود

روستائیان به علت نداشتن جاده ،اجناس مورد نیازخود را ٤۰درصد گرانتر خریداری میکنند

تاسیس دادگاه بخش در بندر دیلم ضروری‌است

بندربوشهر - در چهارمین جلسه انجمن شهرستان بوشهر نیازمندی هاو مشکلات مردم روستاهاو بخش های تابعه این شهر مطرح شدو نمایندگان انجمن پیرامون تامین نیازمندی ها و رفع مشکلات به بحث و گفتگوپرداختند.

در آغاز جلسه رونوشت نامه آقای دکترطبیب نماینده‌مجلس شورایملی منضم به نامه وزیر پست و تلگراف قرائت گردید وزیر پست وتلگراف در نامه مزبور که بعنوان مدیر عامل جمعیت شیرو خورشید سرخ ایران فرستاد ، اعلام کرده است که‌از معاوضه ساختمان تلفن با ساختمان بیمارستان شماره ۲منصرف شده وچون جمعیت فعلا حاضر به خرید ساختمان تلفن است از این‌رو وزارت پست‌و تلگراف نیز از واگذاری آن خودداری کرده است .

سهمیه سیمان کم است

سپس حیات داودی وحیدری نمایندگان بخش گناوه‌پیرامون نیازمندی های مردم گناوه‌اظهار داشتند: سهمیه سیمان گناوه که‌یکصدو پنجاه تن در ماه است جوابگوی مصرف این بخش نیست ولازم است سهمیه سیمان گناوه افزایش‌داده شود. علاوه براین ترتیبی داده شود تاسهمیه‌سیمان هر قسمت‌تفکیك گردد و در اختیار اداره کل تعاون روستائی قرار گیرد.

فقدان جاده روستائی

این دونماینده اضافه‌کردند: روستای چهار برج فاقد جاده روستائی است وبمجرد نزول باران اهالی دچار سرگردانی‌و معضل میشوند باتوجه به این موضوع که فاصله روستای مزبور باجاده گاوسفید ٤کیلو متر است لازم است ترتیبی‌داده شود که یك جاده ارتباطی‌برای این روستا فراهم آید.

کمبود آب آشامیدنی

منوچهر طیبی نماینده مردم کنگان گفت :بندر طاهری‌در حال‌حاضر باکمبودآب‌آشامیدنی مواجه است ضرورت دارد که برای تامین آب این منطقه‌فکر اساسی شود .

وی افزود : مردم کنگان از نداشتن تلفن نیز درمضیقه‌اند و در مواقع‌ضروری برای انجام‌کار خودوبرطرف کردن مشکلاتی‌که باتلفن به سهولت رفع میشد دچارمشکل میشوند.

دادگاه بخش

آنگاه اشرف لیراوی‌نماینده بخش دیلم در انجمن‌شهرستان اظهار داشت : چون بخش‌دیلم فاقد دادگاه بخش است اهالی ناگزیرند برای کار های‌قضائی خود باوجود صعب‌العبور بودن راه مسافت‌زیادی راتا گناوه‌طی کنند و حق خودرا بطلبند از این رولازم است یك دادگاه بخش در دیلم مستقر شود تا مردم ازاین بابت مشکلی‌نداشته باشند.

راه فرعی

محمدباقر سملی و مرتضی ماحوزی نمایندگان تنگستان اظهار داشتند :روستا های‌عالی جینی ، گلکی ، شورکی ، خیاری وبانبارك از توابع بخش تنگستان که فاصله هریك از آنها تاجاده اصلی حداکثر چهار کیلو متر است جاده‌فرعی ندارند و در فصل زمستان‌اهالی این روستاها از نظر حمل ونقل محصولو رفت‌وآمد بشدت‌دچار کمبود میشوند.

از مسئولان امر تقاضا می کنیم برای احداث جاده فرعی جهت روستاهای مزبور هرچه زودتر اقدام نمایند.

نمایندگان تنگستان ،خور- موج، گالی ، کنگان و جهوریز نیز متفقا ازکندی کاربیمانکار جاده بوشهر بندر لنگه گله کرده‌و گفتند:

پیشرفت کارجاده سازی‌بندر بوشهر ، بندر لنگه به کندی صورت میگیرد واهالی بخش های مسیر این جاده برای‌عبور و مرور وحمل محصول‌ومسافرت با مشکلات فراوانی مواجه‌اندو حتی بخاطر بدی راه‌روستائیان کالاهای مصرفی‌خودرا ٤۰درصد گرانتر تهیه می‌کنند.

آگهی ابلاغ مفاد دادخواست به آقای مجید مطرقی

بانك اعتبارات‌و تعاون توزیع‌باوکالت آقای سید محمد صالحی ساکن آبادان دفتر وکالت دادخواستی بخواسته‌هشت‌میلیون و چهارصد هزار ریال بابت ۷۲ فقره سفته های واخواست شده و کلیه‌خسارات وتامین خواسته بنحو تضامن بطرفیت آقای سید طالب عاشورنیا وشما بدفتر دادگاه‌های شهرستان‌آبادان تسلیم که بشعبه دوم دادگاه‌شهرستان آبادان ارجاع وبشماره٥٤-۲ر۷۷ مدنی ثبت گردیده است چون مامور ابلاغ اخطاریه دادخواست را طبق ماده ۹٤ قانون آئین‌دادرسی مدنی ابلاغ نموده است واعلامیه بدرب محل سکونت‌شما چسبانیده شده حسب تقاضای وکیل خواهان و دستور دادگاه وبتجویز ماده ۹٤ قانون مزبور مراتب یکنوبت درروزنامه درج‌وازشما دعوت میشودظرف یکماه از تاریخ نشر آگهی برای رویت و دریافت نسخه‌ثانی دادخواست وضمائم بدفتر دادگاه شهرستان آبادان مراجعه نمائید و دقت رسیدگی نسبت به‌پرونده نیز برای رو ز ۲٥ر۱۲ر۳٥ ساعت ۸ صبح تعیین گردیده در صورت عدم مراجعه دادخواست ووقت‌رسیدگی‌ابلاغ شده محسوب است و دادگاه رسیدگی ورای مقتضی صادرخواهد نمود چنانچه بعدا ابلاغی وسیله مطبوعات لازم شود فقط یك نوبت درج و مدت قانونی ده‌روزخواهدبود .

مدیر دفتر شعبه دوم دادگاه شهرستان آبادان -زنگوئی

نیازمندیهای اطلاعات

برای دادن آگهی تلفنی باشماره‌های ذیل تماس حاصل فرمائید

تلفنهای: ۳۱۱۲۳۰-۳۱۱۲۲۹

آپارتمان فروشی

آپارتمان ۲ و ٤ اطاق‌خوابه در بخارست، گاندی، پهلوی، یوسف آباد، جردن از ٦٦٠ الی یک میلیون و چهارصد هزاربومان‌فروشی ۸۳٤۵۷۰ ۸۳۲۷٤۱
آ_٤۱۷ ۱_۲۵

دو دستگاه آپارتمان مهندسی ساز ۲ و۳ اطاق خوابه در ظفر موجود است ۸٤٤۰۲۳ و ۸٤۵۷۰۱
۱_۸ آ_۵۸٤

پهلوی توانیر
آپارتمان دو اطاق خوابه مهندسی‌ساز بااتباری‌پارکینگ و استخر ٦٤۰ هزار تومان ۸٤٤۰۲۳ و ۸٤۵۷۰۱
آ_٤۵۲

آپارتمان فروشی تهران‌ـ پارس
باوام بانکی ۱۵۰هزارتومان پیش‌قسط باقساط ۱۵ ساله از یک الی ۵ اطاق تلفن ۷۸۲۰۳۰ و ۷۸۰۰٦۱
آ_۲٤۷

فروش آپارتمان باقیمت مناسب اردیبهشت‌اول آسیا
چهار طبقه با زیر زمین هر طبقه ۲ اطاق خواب ۲ اطاق پذیرائی هال بزرگ سرویس کامل دکور کاغذ دیواری مرغوب ۱۰۰ متر زیر بنا با شوفاژ روشن طبقه زیر زمین باحیاط ۲۸۰ هزار تومان طبقه های دیگر ان هر کدام ۳۷۰ هزار تومان فروشی
تلفن ۸٤۷۲۸۱
۱_۵ آ_٤۷۹

یکدستگاه آپارتمان یک اطاق خوابه دونیش شمالی باضمام یکطبقه پیلوتی ویک سوئیت مجزا در زیر زمین‌به قیمت ٤۳۰ هزار تومان‌بفروش میرسد تلفن ۲٦۷۲۵۲
۱_۲ آ_۲٤٤

اکازیون پهلوی ونک
آپارتمان همکف ۳ اطاق خوابه با ۱۷۵متر زیربنا پارکینگ شوفاژ موکت‌و تلفن مستقل فوری به علت مسافرت به خارج از کشور فروشی تلفن ۸۵۳۰۳۱

۲۰ دستگاه سوئیت خریداریم تلفن ٦۸۷٦۸٤

نقد و اقساط بفروش میرسد

یکدستگاه آپارتمان دارای ۵ اطاق خواب یک سالن ونهار خوری بزرگ۲ حمام ۳ توالت یکهال‌بزرگ واقع دردروس خیابان شهرزاد کوچه ناروند شماره۱۸اجارمتلفن ٦۱۱۲۳٤٤
آ_٤۸۹

عباس آباد، داودیه جردن
آپارتمانهای۲و ۳ و ٤اطاقی ۳۵۰هزار تومان بیالا۸٤۹۱۸٤
آ_٤۳۱

۷ دستگاه آپارتمان ۲ اطاق خوابه مهندسی ساز با تمام تجهیزات‌واقع در خیابان‌بلوار الیزابت خیابان میکده بدون واسطه‌فروشی تلفن ٦۸٦۸۵۱ از ساعت ۷ تا۱۰ صبح
۱_۵ آ_٤۲۷

فقط ۸ دستگاه آپارتمان در خیابان گاندی هر یک ۳ اطاق خوابه انباری و پارکینگ مسقف فن کوئل آسانسور مهندسی ساز باقی مانده تلفن های ٦۲۲۰٦۵ و ٦۲۰۱۰۷
آ_٤۲۹

خیابان پهلوی بالاتر از پارک ساعی آپارتمان۳ اطاق خوابه مهندسی ساز باتمام تجهیزات بدون واسطه فروشی تلفن ٦۸٦۸۵۱ از ۷ تا ۱۰ صبح
۱_۵ آ_٤۲٦

یکدستگاه آپارتمان بمساحت ۱۵۰ متر خیابان آریامهر حدود میدان گلها تلفن بعد از ظهرها ۳٦۱۲۰۰ـ٦۸۰٦٤۱
آ_٤۲۵

خواجه عبداله انصاری
یکدستگاه آپارتمان کوچکدو اطاقه باسرویس کامل وفیش تلفن با اقساط بانکی بفروش میرسد تلفن ۲۲٦۰۵۸ از ۹ صبح تا٦ بعد ازظهر
۱_۲ آ_٤۸۸

آپارتمان قسطی

تهران‌پارس فقط با ۱۸۵ هزار تومان پیش قسط تلفن ۷۸۱۹۱۸

طبقه دوم از آپارتمان ٤طبقه واقع در یوسف آباد «سی پنجم» باوسایل کامل بفروش میرسد صبحها ۸ تا ۲ تلفن ۸۳۷٦۹۲، بعد از ظهر هااز ساعت ۳ تا۷ تلفن٦۲۱٦۲۲

یکباب آپارتمان سه اطاق خوابه با فن‌کوئل حدود میدان ونک فروشی ۸٤٤۰۲۳ و ۸٤۵۷۰۱
۱_۸ آ_۲٤۳

تجارتی دفتر و مطب

چند دستگاه
آپارتمان از مجموعه یك ساختمان ۱۰طبقه‌درکریم خان‌زند آبان جنوبی‌نبش جنوبی میدان و پارکینك شهرداری قیمت ٤۵۰ـ ۵۵۰ـ ٦۵۰ ـ ۷۵۰هزار تومان برای بازدیدتمام روز بمحل و از ساعت ۳ تلفن های ۸۹۹۰۸۹ و ۸۹۹۳۰۱

پهلوی خیابان نیلو آپارتمان سه‌اطاق خوابه سرویس کامل فروشی ۸۵۸٦۷۸
آ_۳۰۰

در بهترین نقطه تخت جمشید
آپارتمان فروشی ۷۵۰ هزار تومان ۲۳٦۳٦۲ و ۲۳۰٤۲۵
آ_۲۰۹۱۳

ارزانتر بخرید

تعداد زیادی آپارتمان از ٤۵۰ تا ۹۰۰ هزارتومان در مناطق عباس‌آباد، وزراء، پهلوی و سایر نواحی برای شماگلچین کرده‌ایم.
۸۵۱٤۸۸ ـ ۸۵۵٤٤۷ ـ ۸٤٤۹٦٦ عباس آباد چهار راه فرح جنب باجه تلفن آژانس ۸۵۰
۱_٦ آ_۲٤۱

آپارتمان فروشی در منطقه تجارتی

یك دستگاه آپارتمان در منطقه تجارتی ضلع‌غربی میدان هفت‌حوض نارمك با شوفاژ ـ کولر و پارکینك مناسب جهت دفاتر کار و شرکت‌ها و همچنین محل سکونت با حق استفاده اختصاصی از پشت‌بام به مساحت ۹۱٫۳۸ مترمربع بفروش میرسد تلفن ۷۹۰٦۳۹ از ۸ صبح تا ۸ شب

چند دستگاه آپارتمان
در نارمك و تهران پارس به فروش میرسد ۷۹۰۳۰۳ و ۷۹۰۰٦۵
۱_۲٤ آ_٤۷۸

توجه فرمائید

آپارتمان های ٤ و ۵ اطاقی حداکثردرهر طبقه یک یا دو اپارتمان‌با پارکینگ اختصاصی وحیاط‌مشاعی وشوفاژ روشن وآسانسور و موکت و کاغذ دیواری به قیمت های ٤۱۰ و٤۲۰ و ٤٤۰ و ٤۷۰ و ٤۹۰ و ۵۹۰ هزار تومان به فروش میرسد تلفن های ۷۹۵۷۷۱ و ۷۹۱۵۵٤
۱_۵ آ_۵۰٤

یك دستگاه ساختمان مستغلاتی ۸۵ متر سه طبقه واقع در خیابان حسام‌السلطنه به فروش میرسد تلفن ۵٤۸۳۳۳

خانه‌فروشی

منزل‌شخصی ساز مدرن‌کورش کبیر جنب ظفر کوچه حجم پلاک ۱ـ۱ مساحت ۳۱٤ متر ٤۵۰ متر زیر بنا سه طبقه هر طبقه دارای سه اطاق خواب وسرویس کامل با تلفن و شوفاژ روشن قیمت نقدی ۲٫۳۰۰۰۰۰ تومان از ساعت ۵الی ۸ بعد ازظهر تلفن ۲۲۸۵٤٤ تماس بگیرید.
۱_۳

دو باب خانه ویلائی یکطبقه در دروس فروشی ۲٦٦۱٤۳
آ_۲۹۰ ۱_۲

آیزنهاورجنب دانشگاه آریامهر ۲۵ شهریور کوچه سعیدپلاک ۹ خانه‌ای دو طبقه ٤۹۰هزار تومان حلمی
۱_۳ آ_۳۲۲

خانه ۱۳۰ متری با ۵ اطاق سرویس‌کامل‌در نارمکمیو اسطه ۲٦٦۱۰۹
۱_۳ آ_۲۰٤

منزلی حدود ٤۷۰ مترمربع ٤ طبقه واقع در خیابان پهلوی روبروی پارک شاهنشاهی بلوار نادر پلاک ٤۸ شامل ۳ آپارتمان مستقل و پارکینگ استخر و سایر تجهیزات‌عالی مناسب برای کلینیک ـ دفاتر تجاری و مهندسی و سکونت میباشد بفروش‌میرسد مراجعه ۳تا٦ بعد ازظهر هر روز تلفن ۲۲۳۸۹۱
آ_۳۱۸ ۱_۲

اکازیون
خانه مسکونی با ۲۷۰ متر اعیانی ۳۰۰متر زیر بنا ویلائی تازه ساز دو طبقه شامل ۳ اطاق خواب نهار خوری پذیرائی اطاق مستخدم آب و برق و تلفن و کولر پهلوی مقابل پارک شاهنشاهی قیمت یک میلیون و هشتصد هزار تومان ۱۰ صبح تا ٦ بعد از ظهر ۹۷۲۵٤۱
۱_۲ آ_۲۷٤

فروش ساختمان مدرن وجالب در بلوار پهلوی

یك ساختمان دونبش ویلائی مستغلاتی کاملا نوساز فوق‌العاده لوکس وایده‌آل برای هر نوع سلیقه مساحت زمین حدود ٤۷۰ متر مربع با زیر بنای حدود ۸۰۰متر مربع شامل سه طبقه ، طبقه همکف شامل پارکینك بزرك مسقف، تاسیسات ، اطاق مستخدم با سرویس و حمام و فضای وسیع با جواز بنای چند اطاق . طبقات اول و دوم هر کدام شامل۵اطاق‌خواب موکت شده سالن پذیرائی و ناهار خوری و هال تماما بزرك با کچ بری جالب ضمنا هر طبقه دارای دو حمام و سه سرویس فرنگی و یك سرویس ایرانی ،دو دستگاه کولر بزرك ، فیش تلفن ، دو درب ورودی به قسمت پذیرائی و نشیمن ولوله کشی گازباتائیدشرکت گاز ، شوفاژ روشن با سیستم گازی‌وگازوئیلی استخر با دستگاه‌تصفیه بدون واسطه بمبلغ ۳٫۹۰۰٫۰۰۰ تومان فروخته میشود .
نشانی : بلوارپهلوی (میرداماد) روبروی پمپ بنزین کوی هفتم نبش اولین کوچه ، علاقمندان میتوانند همه روزمستقیما به‌ساختمان مراجعه فرمایند .

اکازیون عباس‌آباد فرح خانه دوطبقه شمالی مستغلاتی شخصی سار بمساحت ۳۸۲ مرو۵۰۰ متر زیر بنا با دو رشته تلفن و شوفاژ موری به علت مسافرت به خارج بفروش‌میرسد۸۵۳۰۳۱

اکازیون
منزل ۲ طبقه مستغلاتی‌در تهرانپارس با مشخصات زیر برای فروش آماده است هر طبقه شامل ٤ اطاق خواب سالن ناهار خوری وشوفاژو کولر هال سرویس کاملو تزئینات بفروش میرسد .
۷۸۲٦۳۳
آ_٤٤۸

ساختمان ۲ طبقه با زیر زمین دوبر باتلفن در فرح جنوبی بفروش میرسد ساعت ۱۲ تا۷ بعد از ظهر تلفن ۳۱٤۹۸٦
۱_۲ آ_٤۹۱

خانه فروشی بمساحت ۱۰۰ متر خیابان قصرالدشت تلفن ۹٦۳۸۲۵ و ۹۵٦۵۷۷

خانه فروشی کوهر دشت بمساحت ۳٦۰ متر مبله تلفن ۹٦۳۸۲۵ و ۹۵٦۵۷۷
آ_۳۰۱۳۸

یکباب منزل واقع در خیابان حسام‌السلطنه‌به مساحت ۲۹۰ متر به فروش می‌رسد تلفن ۵٤۸۳۳۳

خانه فروشی
۲ طبقه دارای ۱۷٤ متر مساحت٦اطاق با ۲ هال و ۲دستگاه سرویس کامل‌تلفن مستقل کولر پارکینگ واقع در خیابان آیزنهاور جنب دانشگاه آریامهر کوی‌پرویز پلاک ۳۹ بدون واسطه به فروش‌میرسد تلفن ۹۷۲۰٤۸
۱_۳

خانه و زمین فروشی ۳٤٤۳٦۵

اکازیون

ساختمان ۳ طبقه مستقل در هر طبقه فقط یک آپارتمان در مرکز تجارتی ۷ حوض با دو تلفن مشغول بکار و یک تلفن آماده بمبلغ یک میلیون وششصد هزار تومان تفکیک شده و هر طبقه دارای سند مستقل بفروش میرسد تلفن های ۷۹۵۷۷۱ و ۷۹۱۵۵٤
۱_۵ آ_۳ ۵

ویلافروشی

ویلای فروشی
در خیابان پالیزی عباس آباد شخصی ساز با ٤ اطاق‌خواب تهویه مطبوع‌و استخر بعلت مسافرت فوری فروشی تلفن ٦۲۵۲۰۱ و ٦۲۳۵۱۱ و ٦۲٤٦۱۳ و ٦۲۲۹۵٤
۱_۵ آ_۵۳۱

اکازیون منزل‌ویلائی یکدستگاه منزل ویلائی سه طبقه دارای ۱۳اطاق خواب سالن پذیرائی بسیار بزرك با کچ‌بری و آینه کاری شوفاژ ـ کولر ـ تلفن و سرویس کامل در زمینی‌بمساحت ۱۰۰۰مترو‌زیربنا۱٦۰۰ مترو استخر کوچك بین پهلوی و جردن کمی بالا تر از باغ‌وحش بلوار حافظ شیرازی بفروش میرسد تلفن ۳۱۱۲۲۵ـ ۳۱۱۲۲٤ قیمت۵میلیون و ۸۰۰ هزار تومان

ویلا و مستقلات
از۲میلیون تومان بیالاموجود است ۸۵۳۷۳٦ و ۸٤۷۹۸۲
۱_۱

زمین فروشی

زمین بلوار واسریه نقد و اقساط تلفن ۳٤۵٦۵۳
۱_۲٦

زمین فروشنده‌ایم ۹۲۲۷۳۹

زمین ساختمانی خانه کلنگی شمال شهر فروشی ۸۳۸۸۳۳

۳۰۰۰ متر زمین در عالیترین نقطه رودهن ۳۵۳٤۸۸ و ۳۵۰۲۷۱
۱_۲٤ آ_۵۵۳

اکازیون
زمین‌در مهر شهر بمساحت ۱۵۰۰ متردر فاز یک متر مربعی ۲۸۰ تومان بفروش می رسد تلفن ۹۵۰۹۲٦
آ_٤۰۱

تاکستان زمین با سند مالکیت متری ۲ تومان بیالا ۸۵۱۸۵۸
۱_۱۳ آ_٤۸۰

کرج جاده شاهدشت

در بهترین منطقه قطعات تفکیک شده ۲۰۰۰متری با شرایط مناسب به فروش می رسد تلفنهای ۸۹۷۹۰۵ـ٦

زمین فروشی
۱۳۵ متر در سه راه امین حضور کوچه معاون‌السلطان تلفن ٦۲۱۱۱۸
۱_٦ آ_۲۳۰

زمین فرحزاد (خوردین) برای معاوضه یك قطعه زمین در شهرك بانك عمران واقع در فرحزاد بمساحت ۸٦۰ متر مربع واقع در نازدودر بهترین موقعیت محلی با قصعه زمین دیگری که مساحت بیشتری داشته باشد و یا حتی در فاز های دیگر طرح هم باشد معاوضه خواهد شد طالبین باتلفن ۸۳۹٦٦۱ تماس بگیرند.

کوی ییلاقی فرامرزیه کرج

زمین به قطعات ۱۲۰۰ سری با سند مالکیت با آب لوله‌کشی دائم و برق خیابانهای ۳۰و ۲۰ و ۱۲ متری اسفالته و مشجرمناسب جهت ویلاسازی وسکونت مجاور کوی فردیس ودهکده ییلاقی خانه بهنازلترین قیمت ۳۱۱۸۳٦ و ۳۱۲۷۳۹
۱_۳ آ_٤۵۱

زمینی ۲۵ × ۵۰ متر اول‌کوی امیرکبیر مهر شهر قطعه‌دوم ازبلوار اصلی بفروش میرسد تلفن ۸٤۳٦٤٤
۱_۲ آ_٤۸۱

شاه آباد ـ جنب فرح آباد ساری‌ـ کنار دریاـ دو قطعه زمین متصل بهم هر کدام ۱۷ هزار متر مربع (۵۰ متر بر دریا) باسند مالکیت جدا مابین حریم دریا و جاده آسفالته‌به فروش میرسد از ۵ تا۷ بعد ازظهر تلفن: ٦۵۵۵۳۹
آ_۳۰٤۸٦

اکازیون
یکقطعه زمین ۲ نبش شرقی غربی بین فلکه سوم و چهارم خیابان تیر انداز تهران‌پارس حدود ٦۰۰ متر فروشی تلفن ۷۸۱٦۱۸
آ_٤۹۲

قطعات کوچك صنعتی موجود است ۹۳۹۱٦٤

زمین صنعتی به‌قطعات ۵۰۰ متر به بالا جنب شیر پاستوریزه بفروش میرسد تلفن ۹۳۹۱٦٤

سرقفلی

در سید خندان
تعدادی مغازه واگذاری ۲۳٦۲٦۲

کارخانه فروشی
بعد از سه راه تهران پارس کارخانه‌ای بمساحت ۲۷۰ متر و ۲۳۰ متر سالن و دفتر با سرویس طبقه دوم سه‌اطاق بابرق سه‌فاز ۵۰ آمپر، تلفن ، آب انبار با پروانه اقتصاد و پروانه جوشکاری ومقداری وسایل بفروش میرسد تلفن ۷۸۰۲۹٤
آ_۲٤

خیابان قصرالدشت‌بین هاشمی وبوستان سعدی قهومخانه فراهانی دو دهنه با جوازآب وبرق و تلفن بفروش میرسد ۹۵۳٤۸٦
۱_۳ آ_۳٦۷

تعمیرگاه‌اتومبیل در خیابان ری

بمساحت ۱۰۰۰ متر مربع با ۵باب‌مغازه در جلو با جواز کار و کلیه لوازم تعمیرگاه ، تلفن، آب و برق سه فاز صنعتی ملکو سرقفلی(تخلیه شده)یک جا بفروش میرسد. طالبین باتلفن ٦٦٦٦۵۸ و ٦٤٤۰۹۰ وفائی‌تماس بگیرند.

یکباب مغازه واقع‌در خیابان ارباب جمشید واگذار می شود ۳٦۳۲٦۲
۱_۳ آ_۲۷۷

رستوران دانسینك بر- جاده پهلوی شمیران فروشی تلفن ۲۹۰۵۵۷

چهارراه پهلوی صبای شمالی
مغازه دو دهنه فروشی تلفن ۸۲۷۵۷۲ و ۸۲۸۱٦٤
آ_۲۱۲ ۱_۱۵

ناصر خسرو اول کوچه خدابنده‌لو پلاك ۱۰ باب برق تلفن جواز کسب واگذاری ۳۰۲٦۳٤

فروش مغازه
سرقفلی یکباب مغازه‌به مساحت حدود ۹۰ متر مربع همکف و زیرزمین حدود ٤۰ متر مربع‌بادید بسیارعالی نبش‌چهارراه ثریا و ایرانشهر دارای برق، آب و تلفن‌بفروش می‌رسد طالبین با ۸۳۹٦٦۱ تماس بگیرند

فروش باسرقفلی
یکباب مغازه بمساحت ۱۰۸ متر با زیر زمینی بمساحت ۱۲۸ متر واقع در فلکه هفت حوض نارمک یکجا بفروش‌می رسد از ساعت ۸ تا۱۲ صبح ۵۲۱٦۲۵ بعد از ظهر ها از ساعت ٤ تا۸ تلفن ۷۹٦۸۵۳
۱_۵ آ_٤٤۷

اجاره‌داده‌میشود

اطاقی در منطقه نارمك جهت‌یك‌دوشیزه یابانوی کارمند اجاره داده‌میشود از ساعت ۹ تا ۱۰ صبح تلفن ۳۱۲٤۱۳

سکونت

از ٤ هزار تومان بیالا

دفترکار
از۲ تا ۱۰۰ اتاق مناطق‌تجاری ۸٤٤۹٦٦ و ۸۵۵٤٤۷ و ۸۵۱٤۸۸ عباس آباد چهار راه فرح جنب باجه تلفن‌آژانس ۸۵۰
۱_۵ آ_۲۳۵

خیابان تخت‌جمشیدبین خیابان های ایرانشهر و فرصت
ساختمان تجارتی با پارکینگ مکفی و فروشگاه بزرگ در طبقه همکف در دست اتمام میباشد. کل یا قسمتی از ساختمان قابل فروش یا اجاره است. برای هر گونه اطلاع‌درباره فروش یا اجاره لطفا باشرکت التکا ایران خیابان تخت جمشید شرقی کوچه جهان شماره ۲٤ تلفن های ۷۵۵٤۹۸ و ۷۵۲٦۱۸ تماس بگیرند.
۱_۳ آ_٤۹۰

چندین دستگاه از آپارتمان های آ .اس.پ ۲ و۳ و٤اطاق خوابه از ۹ هزار تومان بیالاآماده اجاره میباشد
٦٦۵۷۲۷ـ ٦٤٦٦۸۵

آپارتمان ۲ اطاق خوابه و سالن و سرویس کامل در نارمك با ۵۰ هزار تومان پیش اجاره داده میشود ۷۹٤۱۷۰

خانه‌ای شخصی‌ساز درخیابان کاج آریامهر فروش یا اجاره ۲٤۱۷٤٤
آ_٤۲٤ ۱_۲

فوزیه امامیه یکطبقه ساختمان ۲۵۰۰ تومان تلفن ٦٦۰۳۹۷

آپارتمان با ۳ اطاق خوابو سرویس کامل موکت و تلفن مستقل‌و پارکینگ‌عباس‌آباداندیشه ۳ اجاره داده میشود تلفن ۸٤٦٤۳۹
آ_٤۳۳ ۱_۲

اجاره داده میشود
٦ دستگاه آپارتمان ۲ و ۳ اطاقه برای سکونت از ۳۲۰۰ تا ٤۵۰۰ تومان در شمال‌شهر اجاره داده میشود تلفن ٦۵۵٦۱۵ و ٦۰۰٤۹٦
آ_٤۳۲

آپارتمان یک اطاق خوابه با سرویس کامل در محمودیه شمیران اجاره داده می شود تلفن ۸۹۲۲٦٦
آ_۷۲٤۳

دو دستگاه آپارتمان ویلائی نوکس
هردستگاه ۵ اطاق خواب و اطاق مستخدم هال پذیرائی نهار خوری سرویس کامل با فرش موکت
دارای استخر پارکینك شوفاژ کولر
نشانی زیر دریان نو خیابان زنجان شمالی ضلع جنوبی دفتر نخست وزیری شماره ۱۵ تلفن ۹۷۲۰٦۸ و ۸۹۹٦۰٤
آ_٤۹۳

عباس‌آباد
یکدستگاه آپارتمان دو اطاقه باسرویس و شوفاژ اجاره ۳۵۰۰ تومان تلفن ۸۵٦۷۸۷
آ_٤۳۹ ۱_۲

موردنیازاجاره

بچندسال‌سرغداری باکنجایش ده تاسی هزار جوجه اطراف تهران برای اجاره مورد نیاز است ٤ تا٦ بعد از ظهر باتلفن ۸۲٦۳٤۵ تماس بگیرید.
۱_۳ آ_۲۲٤

نیازمندیهای بین‌المللی سیمون جهت ایرانی تعداد ۱۰۰۰ دستگاه آپارتمان برای محل‌کار وسکونت از ۳۰۰۰ تومان‌بیالا در نقاط شاهرضا تانیاوران‌و از تهران پارس تا گیشا و عباس آباد بویژه شمیرانات نیازدارد تلفن های ۸٤۹٤٦۹ و ۸۵۸۵۹۸
۱_۲۲ آ_٦۱۳

ویلا و آپارتمان درشمال شهر برای کارمندان عالیرتبه شرکت خارجی فوری‌نیازمندیم۲۲۲٦۳۰ و ۲۲۷۵۱۱

جهت سکونت روسای چندسرنت خارجی به تعدادی‌ویلاوطبقه‌همکف با استخر برای اجاره فوری‌نیازمندیم۸٤۸٤۲٤ و ۸۵۳۸۵۳

تعدادی ویلا و اپارتمان برای خارجیان شرکت احتیاج است تلفن. ۲۹۲۹۸۲

یک خانه یا آپارتمان ۲یا سه طبقه با حیاط جهت دفتر و انبارشرکت نیازمندیم۷۵۷۳۵۷
آ_٤٦۰

مورد نیاز
اجاره منزل برای یک زن و شوهرمتاهل بدون بچه‌حداقل یک‌اطاق خوابه تلفن۹٦۲۹۷٤ از ساعت ۳ ببعد
آ_٤۷۷

نیاز خرید

ویلا یا آپارتمان
۱ـ آپارتمان طبقه اول با حیاط ۳ تا٤ اطاق خوابقیمت تایک میلیون تومان
۲ـ ویلا بمساحت حداکثر ۵۰۰ متر با ۳ تا ٤اطاق‌خواب باسالن و پذیرائی بزرگ‌قیمت حداکثر ۲ میلیون تومان در منطقه ذکر شده زیر فوری نیازمندیم.
صاحبقرانیه ـ دروس ـ قیطریه ـ کامرانیه ـ دزاشیب‌ـ الهیه ـ محمودیه ـ و سایر نقاط شمال شهر از جردن بیالا.
تلفن ۳۱۱۲۲۹ از ۵ر۸ صبح الی ٤ بعد ازظهر

آپارتمان ـ ویلا

برای‌کارکنان شرکتهای خارجی

فورا نیازمندیم
۸٤٦٦۲۳ ـ ۸۵۵٤٤۷ ـ ۸٤٤۹٦٦
۱_۵ آ_۲۱۳

نیاز اجاره
یک‌اطاق‌کوچک دریک محیط ساکت‌در حوالی بهارستان‌ـ امیریه‌ـ نواب جهت جوان کارمند مورد نیاز است تلفن ۳۰۳۷۰۲
آ_۳۹۱

نیازاجاره

جهت سکونت روسای چند شرکت خارجی و کارمندان آنهابه تعدادی ویلا و آپارتمان در شمال شهر نیازمندیم تلفن ۸٤٦۱٦۳ و ۸۵٦۱۷٤
۱_۱

موردنیازبرای‌خرید

زمین‌خریداریم ۹۲۲۷۳۹

خریدار همه نوع ملک و مستغلات تلفن ۹۷۹٤۰٤
آ_۱۱۹۳

اراضی صنعتی جاده‌های کرج خریدار و فروشنده‌ایم ۹۵۹۷۵۵
آ_۹۲۲

زمین صنعتی کارخانه و انبار خریدار و فروشنده‌ایم ۹۳۹۱٦٤

زمین‌جوادیه‌حکیمیه خاك سفیدخریداریم۷۸۰٤٦۵

اهوازاهواز

زمین‌های اهواز را عادلانه خریداریم تلفن ۳۱۱۷۰٦

نارمك

زمین و خانه کلنگی خریداریم‌تلفن ۷۳۲۵۵۸

خانه‌های کلنگی وزمینهای ساختمانی

شمال شهر راخریداریم دفتر جمشید ۹۳۸۰۸۲

تهران پارس موسسه کیان زمین های تهران‌ـ پارس خریداریم تلفن ۷۸۰۲۹٤

زمین شمال شرقی‌میدان شهیاد خریداریم تلفن دفتر ٦٦٤۰۷۰

اهواز

قابل توجه صاحبان محترم اراضی اهواز ، آبادان ، خرمشهر چنانچه‌مایل‌بفروش زمین و منافع بیشرحود در این معامله هستید باما تماس حاصل فرمائید ٦٦۸۳۷٤
آ_۲٦٦۷۳

زمینهای تهران پارس خریداریم ۷۹۳۰۲۰
۱_۱

زمین‌خریداریم۹۲۲۷۳۹

خانه های شمال شرق
از یک میلیون ببالا خریداریم تلفن ۳۱۰۱٦۸
۱_۱۰ آ_۳۹۹

زمینهای‌تهران‌پارس‌خریداریم ۷۹۳۰۲۰

دفتر آتشی

فروشنده‌سالن های صنعتی و انبار شرق تهران پارس حکیمیه خیابان سازمان آب تلفن ۷۸۰۳۷۱
آ_٤۱۱

بنگاههای معاملات املاك

بورس اراضی کوهردشت مهرشهر فردیس وملارد ۹۲۲۷۳۹

بورس املاك شمیران دفتر برانی ۲۷۲۵۷۵

خریدار و فروشنده اراضی صنعتی و انبار و کارخانه تلفن۹۷۹۱۹۵

بورس اراضی مهر شهر کوی ولیعهدوکوهردشت ٦٤۸۲۵۵

دفتر پارس
مرکز معاملات‌املاك‌شهر و شمیرانات ۸٤۱۵۵۸

اراضی مهرشهر

۸۲٤۰۷۳

خرید و فروش اراضی صنعتی‌جاده کرج ۹۵۰۱٦۳

مرکز معاوضه همه‌گونه ملك با بدهی تلفن ۳۱۰۱٦۹

معاملات پول

پول شرطی
در مقابل چك کارمندی و ملك
تلفن ۸۳۹۷٤۰

پول شرطی موجود ٦۸٤۵۲۵

برای‌تهیه وام‌شرطی از ۵ میلیون ریال به بالا با ما تماس بگیرید تلفن ٦٦٤٦۱۸ و ٦٦٦۲٦۳

پول

در مقابل‌چك‌کارمندی و معتبر
٦۲٦۷۰۸
یوسف اباد بالا خیابان محمد رضاشاه پلاك ۱۳۰ طبقه پنجم شماره ۱۷
آ_۳۹۸

وام بهر طریق
تلفن۹۳۱۷۳۱ـ۹۳۱۷۲۱

خانه پول فرح شمالی ۸٤۸۳۸۸

پول فوری با سود بانکی مقابل خانه ،مستغلات ۹۲۸٤٦۵

پول

در مقابل سند اتومبیل ملك و چك
کارمندی
ازهمه جا ارزانتر
۷۵٦٤۲٤
۷۵٦٤۲۵
۷۵۷۵۳۵
۷۵۷۲۹٤
۷٦۷۷۵۵
آدرس جاده قدیم شمیران مقابل سینما مولن‌روژ جنب شهناز یک ساختمان ۲۵۸ طبقه اول پلاك ۵ شرکت ویکتوریا.
۱_٤

پول راکد شما را با انتقال مبیع هزاری ۵۰ تومان سود میدهیم ۷۵٦٤۲٤ و ۷۵۷۵۳۵

وام در مقابل ملك فوری بابهره‌ارزان ۸۳۳۷۷۵
۱_۱

مورد نیاز

پول روی ملك ارزنده‌نیازمندیم تلفن ۷٦۳۸٤۰

پول شرطی مقابل خانه مستغلات فوری‌نیازمندیم ۹۲۰۸۲۹

بپول راکد شما
هزاری ۵۰ تومان سود میدهیم ۷٦۳۸٤۰

پول شرطی در مقابل خانه ارزنده مورد نیاز است ۷۵۷۵۳۵ و ۷۵٦٤۲٤

پول در مقابل مبیع ارزنده نیازمندیم تلفن ۸۳۹۷٤۰

پول در مقابل ملك موردنیاز است ۸۲۵۲٦۳ و ۸۲۹۵۲۷
آ_۲۵۸۸۵

قبوض

قبوض فرش و جواهر بانك کارگشائی شما را خریداریم و هم به مازاد ارزیابی آن وام می‌دهیم ٦٤۵۱٦۸ و ٦٤۳٤۹۹

خرید قرضه‌دولتی‌قبوض مرحله سوم شهرداری ٦٤۵۹۵۷

معاملات تلفن

خرید و فروش تلفن ۸٤٦۵٦۵

تلفن ٦۳ و ٦۸ خریداریم ٦٦۳۱٤۱
۱_۲٦ آ_۱۲۰۳

خرید و فروش تلفن ۸۵۳۰۳۱

فروش تلفن ٦٦۵۷۵۷

خریدار تلفن ٦٦۷۱۷۲

خرید و فروش تلفن ۲۲۲۸۸۸

خرید و فروش تلفن ٦٦۲٦٦۲

خرید و فروش تلفن ۸۲۸۹۱٤ـ۱۵

دکتر عبدالرضا باستانی
جراح و متخصص بیماریهای چشم و عینك نامرئی ازمسافرت علمی وتحقیقاتی خودمراجعت کرده واز روزشنبه چهارم دیماه جاری آماده پذیرائی از بیماران محترم میباشد ، ملاقات با تعیین وقت قبلی است تلفن رزرو اهواز۲۲۸٤٤

دانشگاه‌تهران

جهت سکونت دانشجویان خارجی
احتیاج بیك ساختمان اجاره‌ای که دارای شرایط زیر میباشد دارد،داوطلبان با شماره تلفن ٦٦۹۸۰۷ یا ٦۱۱۲٦٦٤ در ساعات اداری تماس حاصل نمایند
۱ـ در محدوده دانشگاه تهران
۲ـ دارای ۷۰ الی ۹۰ اطاق
۳ـ هرطبقه دارای سرویس کامل (حمام و توالت)
٤ـ یك سالن مجهز برای غذاخوری
۵ـ یك سالن مطالعه
٦ـ دارای حداقل ۲ شماره تلفن و شوفاژ باشد .

خانه‌شمارا بخارجیان اجاره‌میدهیم

۸۲٤۹۵۳ سازمان نیازمندیهای خارجیان خانه‌شمارا به‌خارجیان اجاره‌میدهد ۸۲۷۹۰۱-۸۳۸۱۰٦

آژانس استار اجاره بخارجیان ۸٤٦۱٦۳-۸۵٦۱۷٤

تهیه مسکن کندو
سریع ویلا وآپارتمان‌به خارجیان اجاره میدهد ـ ۲۲۷٦۳۸ ـ ۲۲۷٦۳۹

تهیه مسکن برج
مرکز اجاره در شمال شهر ٦۲٦۷۱۰ و ٦۲۳۳۷۷

اجاره بخارجیان وزیری ۸۳۳۹۱۲ ٦۵٦۹۵۷

۲٤ساعته اجاره بخارجیان با ده سال تجربه مرکزخرید وفروش سازمان نیازمندیهای خارجیان ۲۲۹۱۵٦-۲۲۹۱۵۷

موسسه ایرانورلد
ویلا و آپارتمان شمارا در شمال شهربه خارجیان اجاره میدهد.
تلفن ٦۸۷۱۷۲

سازمان خدمات تهیه مسکن مرکزاجاره بخارجیان - ۹۳٦۲۷۸

موسسه امور خارجیان مرکزاجاره تخت‌جمشید نبش بلوار ۷۵۱۷۸۲-۷۵۲۳۵۸

موسسه ظفر ZAFAR مرکزاجاره بخارجیان شمال شهر تلفنهای: ۲۲۵۵۰٤ ۲۲۷۷٤٦-۲۲۸۵۸۹

آژانس بین‌الملل
جهت اعضای چند شرکت اروپائی به طبقه اول وویلا نیاز فوری دارد ۸۳۰۸٤۱ و ۸۳۰۸٤۲ و ۸۳۰۸٤۳

اجاره بخارجیان (زعفرانیه)
طبقه دوم با ۲۳۰ متر بنا و سه اطاق خواب باسرویس کامل(شوفاژ، کولر، تلفن مستقل و جای خدمه) ۲۷۷۰۵۱

سازمان مسکن پارس مرکز ۸۵۳۸۵۳ ۸٤۸٤۲٤ اجاره ۸۵۷۵۸۵ بخارجیان

ایران مسکن با اولین تلفن ویلا ـ آپارتمان و فرکار مبله و غیرمبله شما را بخارجیان اجاره داده است ۲۳۰۸٤٤-۲۳۰۲۷۳

آژانس سی‌ـ اند‌ـ آر اجاره‌بخارجیان۸٤۹٦۲۵

سازمان کورش ۸۲۹۷٦٦-۸۳۵۱۲۰ اجاره سازان بخارجیان

نیازمندیهای اطلاعات

برای دادن آگهی تلفنی باشماره‌های ذیل تماس حاصل فرمائید

تلفنهای: ۳۰۳۷۰۲-۳۱۱۲۱۹-۳۱۱۲۲۵-۳۱۱۲۲۴

استخدام

آسیاگاز

راننده پایه دوشخصی باسابقه جهت پخش گاز استخدام مینماید تلفنهای ۹۳۶۶۰۰ و ۹۳۶۸۰۰
۱ـ۲

بتعدادی‌کارگرساده نیازمندیم دانش آموزان شبانه نیز پذیرفته می شوند تلفن ۸۹۶۴۲۷
۱ـ۲

شرکت پرژام برای کارگاه ساختمانی خود بافراد زیر نیاز دارد
۱ـ مکانیک ماشین آلات سنگین ساختمانی.
۲ـ برقکار ماشین آلات ساختمانی (باطریساز)
۳ـ متخصص پچیک پلنت (مرکز بتون ثابت).
۴ـ آشپز.
متقاضیان به آدرس نیاوران خیابان اقدسیه اول جاده لشگرگ‌پادگان اقدسیه‌شرکت ساختمانی‌پرژام‌مراجعه‌نمایند.
۱ـ۲ آـ۴۰۲

بیك نفر خانم ماشین ـ نویس تمام‌وقت باسابقه کار نیازمندیم ۸۴۴۴۹۵ و ۸۴۰۸۵۴

سکرتر آشنا به تایپ فارسی ولاتین وپاسخ‌ـ گویی تلفن تمام وقت مورد نیاز است تلفن ۸۳۵۲۹۱

استخدام زن‌وشوهر بدون بچه

برای شوهر کار در یك شرکت معتبروبرای‌زن رسیدگی به نظافت منزل مسکن و غذا مجانی تلفن های ۳ـ۸۹۵۶۹۲و ۲ـ۸۹۹۸۵۱

بیك بازاریاب باتجربه درامور تاسیسات و گاز نیازمندیم.تلفن ۶۵۸۰۵۲ از ساعت ۵ الی ۸ شب
آـ۲۰۰

منشی و تلفنچی نیمه وقت

چند نفر دوشیزه یا بانو قادر به مکالمه‌انگلیسی برای کار نیمه‌وقت استخدام میشوندعباس‌ـ آباد چهارراه فرح جنب باجه تلفن آژانس‌مسکن ۸۵۰

کارگاه‌چوب‌وفلز

نجار ـ فرنکی سازـ آهنگرـ ماشین کاراستاد و ساکرد برای تهرانو شهرستان استخدام می شود
وسیله ایاب و ذهاب و تغذیه ارزان‌موجود است تلفن های ۶۵۳۷۹۲و ۶۵۳۱۸۴

استخدام میشوند
۱ـ انباردار باسابقه باسپردن تضمین برای خدمت در علی آباد ترکان
۲ـ راننده پایه دو شخصی برای تهران
۳ـ تکهبان با سابقه برای تهران
به آدرس چهارراه پهلوی‌تخت جمشید ساختمان ۲۷ طبقه‌دهم شرکت شوش سر مراجعه نمایند.
آـ۴۶۵

استخدام
شرکت سیمان‌تهران جهت کار دراداره مرکزی‌خود به یکنفر تنسچی باحداقل دو سال‌سابقه کار نیازمند است.
و اجدین شرایط میتوانند همه روزه بجز روز های پنجشنبه و جمعه از ساعت ۸ تا۱۴ به کارگزینی‌شرکت واقع‌درخیابان کوشك ارباب جمشید شمالی شماره ۵۷ مراجعه نمایند.
آـ۴۷۱

بانوی بسته‌بند

تلفن ۹۲۳۷۱۱

بیك نفر دوشیزه یا بانو تلفنچی‌ویك‌ماشین‌نویس تمام‌وقت نیازمندیم تلفن ۶۴۵۱۶۸ و ۶۴۳۴۹۹

پرستار

بیك نفر پرستار برای کودکی دوساله فورا نیازمندیم تلفن۲۷۶۸۲۸

استخدام منشی

دوشیزه یا بانومسلط به ماشین نویسی و منشیگری تمام وقت استخدام میشود تلفن ۸۵۷۸۶۸

راننده پایه دوم‌شخصی یا دو همگانی با سابقه و ضامن معتبر که‌بتواند بطور شبانه روزی کار کند با حقوق مکفی ـ نیازمندیم لطفا با تلفن ۶۸۵۴۲۲ تماس حاصل فرمائید .

سکرتر یا تلفنچی
بتعدادی دوشیزه یا بانو جهت کار در دفتری بطور تماموقت با حقوق‌وسرویس مجانی‌وبیمه درمانی‌نیازمندیم تلفن ۳۰۳۰۲۶ به آدرس‌شاه آباد مقابل دبیرستان خوارزمی‌پاساژ جابری زاده دفتر فنی شباهنگ مراجعه فرمائید
آـ۳۷۶

دعوت بهمکاری شرکت انو آس

بتعدادی اتومبیل‌سواری ۴ و ۶ سیلندر بارانده تمام وقت احتیاج دارد. لطفا به آدرس شهرآرا سه راه پارك مقابل شهرداری مراجعه ـ فرمائید .

شرکت اتو آس

تعدادی دوشیزه یابانو جهت تلفن و اموردفتری به‌همکاری دعوت‌مینماید شهرآرا سه راه پارك‌ـ مقابل شهرداری

تعدادی ویزیتور آموزشی بایا بدون وسیله نقلیه با پورسانت بسیار عالی بطور تمام وقت و یانیمه وقت استخدام‌میشوند تلفن۲۳۹۵۲۶
آـ۴۴۶

خانم آموزگار

به خانم آموزگاری جهت‌ترین دروس روزانه دانش آموز دوم دبستان در منزل نیازمندیم تلفن۸۲۴۰۹۱
آـ۴۳۴

بهند نفر جوشکار برق که از عهده جوش آبندی ورق۲ میلیمتری برآید نیازمندیم تلفن ۷۳۷۱۰۳ و ۷۳۰۰۶۴
آـ۴۰۶

سکرتر آشنا بزبان انگلیسی استخدام میشودتلفن ۸۳۳۱۰۲
۱ـ۳ آـ۴۳۰

راننده

تعدادی‌راننده‌پایه یکم، همگانی وشخصی نیازمندیم
تلفن: ۹۳۵۲۸۶
آـ۴۱۶ ۱ـ۲

پرستار کودك

بیك پرستار زن جهت کودك ۷ ساله شبانه ـ روزی نیازمندیم تلفن ۸۲۰۵۹۸ ساعت ۴ تا۶

بیك نفر خانم جوان‌برای تلفن و تایپ و یك نفر جوان برای نامه‌رسانی با موتور نیازمندیم تلفن ۶۶۹۱۶۶

بانوئی

با تحصیلات در حدود دیپلم جهت اقامت دائم در منزل و نگهداری و تربیت ۲ بچه‌مدرسه‌ای استخدام میشود تلفن ۶۳۱۰۰۴

به تعدادی فروشنده دوشیزه یا بانو جهت فروشگاه لباس بچه‌مورد نیاز است تلفن۷۶۳۰۳۳

استخدام راننده

یك نفر راننده با سواد که دارای گواهینامه پایه دوم شخصی و برگ‌پایان خدمت سربازی باشد برای تمام‌وقت استخدام میشود داوطلبان با تلفن شماره ۶۶۴۴۶۰یاشماره های۶۴۹۸۳۶و۶۴۹۸۳۷ آقای افشاریان تماس حاصل فرمایند .

تعدادی دوشیزه یا بانو جهت بسته‌بندی در کارخانه مورد نیازاست ۷۶۵۰۴۹

مستخدم برای شرکت

۲ نفر جوان جهت انجام کارهای‌متفرقه‌نیازمندیم عباس آبادچهارراه فرح جنب باجه تلفن آژانس ۸۵۰

کارخانه تویز پلاستیك
بیك نفر دوشیزه جهت‌تلفنچی نیازمند است مراجعین ازساعت ۸الی ۱۲ صبح به نشانی : سیمتری‌نارمک‌ایستگاه‌داروخانه مقابل پانك عمران پلاك ۲۰۷
آـ۳۱۷

شرکت ساختمانی سیویل بیك نفر مهندس با تجربه در امورمتره نیازمند است.
آدرس خیابان کریمخان زند جنب خردمند شمالی پلاك ۱+۱۲ طبقه اول مراجعه نمایند.
آـ۳۱۶

استخدام سکرتر

سکرتر خوش بیان برای جوابگوئی تلفن وکارهای دفتری‌تمام‌وقت‌نیازمندیم تلفن ۸۳۹۹۲۰

شرکت ساختمانی سیویل
بافراد زیر برای کارگاههای اطراف کرمان نیازمند است
۱ـ انبار دار ۲نفر
۲ـ نقاش اتومبیل ۱ نفر
۳ـ آهنگر ماشین آلات۲ نفر
آدرس : کریمخان زند جنب خردمند شمالی پلاك ۱+۱۲ طبقه اول مراجعه فرمایند.
۱ـ۲ آـ۶۰۱

تعدادی تکنیسین و نقشه‌کش برای کار در تهران مورد احتیاج‌است داوطلبین‌باتلفن۸۲۰۵۳۶ از ساعت ۸٫۵ تا ۱۱٫۵ صبح تماس‌بگیرند

برای کارهای باکتر ـ یولوژی یك لابراتوار داروسازی احتیاج به‌یك بیولوژیست تمام وقت‌یا نیمه وقت می‌باشد . داوطلبین به سیدخندان خیابان خواجه عبدالله انصاری کوچه دوازدهم شماره ۱۲۷ یا تلفن ۲۳۵۳۹۱ مراجعه نمایند

یکنفر جوان فعال جهت تحصیلداری شرکت با داشتن گواهینامه‌موتورـ سیکلت استخدام میشود ضمنا، موتورسیکلت در اختیار تحصیلدار قرار میگیرد .
خیابان کریمخان زند خیابان مدیر شماره ۱۶ طبقه چهارم .

استخدام

۱ـ سلزدن در رشته انواع سیستم‌های تلفن باحقوق عالی‌وپورسانت و ایاب وذهاب
۲ـ سکرتر
تلفن ۸۲۳۸۵۷

حسابدار با تجربه تمام وقت نیازمندیم ۷۵۷۳۵۷
آـ۴۵۹

احتیاج به یک نفر مستخدم‌زن برای کارمنزل‌ازساعت ۸ صبح الی چهاربعد ازظهر تلفن ۸۹۱۹۲۱
۱ـ۳ آـ۴۶۱

بهندکارگر سری دوزیا تجربه نیازمند است تلفن ۳۰۳۳۷۹
۱ـ۲ آـ۴۶۱

استخدام کارگرساده

تلفنهای ۷۹ـ۷۶۰۰۷۷
آـ۴۵۲

کارخانجات استارزتولید
جهت کادر سرایداری بیکنفر سرایدار که حداکثر ۲ بچه‌و سواد خواندن و نوشتن نیز داشته باشد استخدام مینماید واجدین شرایط با تلفن های ۵۵۰۷۵۵و ۵۵۱۳۸۷ تماس بگیرید.
آـ۴۴۲

قالبسازی با با صنیع استخدام میکند

۱ـ تراشکار ممتاز تمام وقت
۲ـ تراشکار بعدازظهرـ کار
۳ـ سوهانکار قالبساز
۴ـ برشکار کاربیت
آدرس میدان شوش جاده‌رزم‌آرا نزدیك‌سه‌راه فرح‌آباد

بیمارستان آراد

بمنظور تکمیل کادر کارگری خود به تعدادی دوشیزه یا بانوی ۱۷ تا ۲۵ سال با تحصیلات ششم ابتدائی نیازمند است داوطلبین میتوانند همه روزه در ساعات اداری از ۸ صبح تا ۴ بعدازظهر به نشانی خیابان ثریا چهارراه بهار بیمارستان آراد مراجعه نمایند .

دیپلمه

۵ نفر جوان دیپلمه آشنا به مکالمه‌انگلیسی با اتومبیل با حقوق و مزایای بسیار خوب استخدام میشوند عباس آباد چهار راه فرح جنب باجه تلفن آژانس ۸۵۰

پرستار بچه مورد نیاز است با تلفن ۶۲۹۳۵۳ تماس حاصل فرمایید

نظافتچی

۱۰۰ نفر کارگر نظافتچی احتیاج داریم
تلفن ۸۲۴۵۸۱

بیك زنو شوهر برای کار در منزل با ضامن معتبرتمام وقت‌نیازمندیم تلفن ۸۹۷۷۱۹

استخدام

مهندس برق
کارگاه بندرعباس‌احتیاج بیك نفر مهندس برق با تجربه جهت‌سرپرستی کارگاه برق وتهیه متره وصورت مجلس‌ها دارد داوطلبان بعدازظهر ها بین ساعات ۱۶ تا ۱۹به تلفن ۴ـ۷۵۵۷۵۳تماس حاصل نمایند .

شرکت سانفر به افراد زیر جهت تکمیل کادر خودنیازمند است
۱ـ بچند نفر دوشیزه یا بانو که آشنائی کامل بتایپ فارسی ولاتین داشته باشند.
۲ـ به تعدادی کارمند مردکه در امر ترخیص کالااز گمرکات تسلط داشته باشند. از کسانی که آماده همکاری میباشندجهت مصاحبه در ساعت ۹الی۱۳ به‌خیابان روزولت جنب سینما دیاموند ساختمان اربابان وبا تلفنهای ۸۲۲۶۵۵ و ۸۳۳۵۶۰ مراجعه نمایند.
آـ۳۰۳

شریک

برای کار پرسود و مدرن شریك میپذیریم
۸۴۶۱۱۳

جویای کار

مهندس و مدیریت صنعتی از امریکا در هر نقطه ایران‌آماده کار تلفن ۹۷۸۸۱۲
آـ۵۸۳

بانوی دیپلمه عالی خیاطی از پاریس برای برش یا سرپرستی کارگاه تولیدی با سابقه چندین ساله در جستجوی کار است تلفن: ۸۲۱۳۸۵

دیپلمه باده سال سابقه حسابداری و اداری ساعت ۴ بعد ازظهر به بعد آماده کاراست تلفن ۷۳۹۲۳۶
آـ۱۶۳۷۳

کمك دندانپزشك پروانه تهران آماده کار ۷۳۸۱۷۱

جویای کار
لیسانسیه مدیریت بازرگانی‌و فوق لیسانس اداری با سالها تجربه کار برای تمام وقت‌آماده کار میباشد به شماره تلفن ۳۱۱۰۸۰ و شماره راهنمای ۶۱۳ روزنامه اطلاعات مراجعه شود

آموزشگاهها

ماشین‌نویسی بیژن
باحسن شهرت میدان ژالمتلفن ۳۴۸۳۸۴

دیپلم در رشته‌تلویزیون یك‌ساله تمام وقت دو ساله نیموقت
British Television Training Centre
23 Grosvenor Strete, London, W.I. England
Tel: 629-5069.

فقط ۳۵۰ ریال
اصول ماشین نویسی فارسی یالاتین رادر آموزشگاه ربانی بیاموزید شاه آباد ۳۱۷۱۳۵

اعزام تافل

برای اسفند ماه
شروع ثبت نام اول دیماه
مرکز آموزش زبان
پویش ۹۲۵۴۲۸

کلاس موسیقی

پیانو ارگ گیتار جاز سنتور فلوت‌وآواز سه ماهه انفرادی ۳۹۲۹۷۳

تدریس خصوصی

انگلیسی

فرانسه کنتراتی
تلفن ۶۵۲۴۵۷

تدریس فیزیك شیمی ریاضیات توسط دانشجویان دانشگاه تهران ۹۷۸۶۶۶
آـ۳۵۴

انگلیسی‌را

در کوتاهترین مدت در منزل و یا موسسه بیاموزید
تلفن ۶۵۵۷۰۵

حتی اگر انگلیسی نمیدانید تضمین میکنیم ۱۰۰ ساعته مکالمه روزمره را بشما بیاموزیم
نوار و کتاب رایگان
۸۵۰۱۱۱ و ۸۵۸۱۱۱

گروهی از ورزیده ترین دبیران مدارس تهران آماده تدریس کلیه‌دروس دبیرستان‌نظری‌راهنمائی وبازرگانی در منزل‌شما تلفن ۸۵۸۱۱۱

۸۵۰۱۱۱

ریاضیات فیزیك شیمی
راهنمائی نظری
تلفن ۶۵۲۴۵۷

انگلیسی کنتراتی تضمینی
۶۵۲۶۵۹

تدریس ریاضیات بوسیله با تجربه‌ترین دانشجویان پلی‌ـ تکنیك ۸۴۴۴۹۳

تک‌درس

توسط گروه دبیران کنتراتی ۸۳۳۳۱۹

مخصوص بانوان
تدریس زبان توسط دبیر زن خارجی برای دوشیزگان و بانوان ۸۳۳۳۱۹

ریاضیات فیزیك شیمی توسط گروه دبیران با تضمین‌قبولی ۸۳۳۳۱۹

مکالمه انگلیسی ۹۶ ساعته
تضمینی ۸۳۳۳۱۹

جبر و مثلثات ششم طبیعی صبحها تلفن ۹۲۱۱۵۴
۱ـ۲

تدریس خصوصی ششم ریاضی تلفن ۹۵۲۴۸۹

آگهی استخدام

مهندس مکانیك
برای سرپرستی تعمیرات‌ونگهداری‌ماشین آلات ریخته‌گری با حداقل ۵ سال سابقه کار آشنا به زبان‌آلمانی موردنیازاست‌پس‌ازاستخدام‌برای طی دوره‌های شش‌ماهه به‌آلمان اعزام‌خواهندشد. داوطلبین باصندوق پستی شماره ۲۳۰۵ تهران مکاتبه و مدارك لازم را ارسال نمایند .

اونیورسال
اونیورسال
شرکت سهامی عام
افراد ذیل رابه همکاری دعوت مینماید
۱ـ منشی باآشنائی بزبان انگلیسی وماشین‌نویسی فارسی ولاتین.
۲ـ قالب ساز و فرزکار.
۳ـ راننده توزیع گاز و توزیع محصول برای تهران.
۴ کارآموز سرویس ویاسرویسکار باتجربه با داشتن گواهینامه رانندگی اتومبیل‌ویاگواهینامه موتورسیکلت .
۵ـ کارگر برق کار (سیمکش).
۶ـ کمك راننده جهت توزیع گاز در تهران.
داوطلبان‌به‌محل کارگزینی شرکت‌واقع درانتهای سیمتری نارمك خیابان‌چهل جنب دانشکده علم و صنعت مراجعه فرمائید.

FLOUR IRAN
فلورایران
فلور ایران افراد زیررا بهمکاری دعوت‌میکند.
۱ـ مهندس‌متخصص درلوله‌کشی تاسیسات نفتی
۲ـ نقشه‌کش‌متخصص‌درلوله‌کشی تاسیسات نفتی
از واجدین شرایط درخواست میشودبه‌شماره ۱۱۴ـ خیابان بزرگمهر ـ شرکت فلورایران‌ـ آقای مهندس فولادی مراجعه فرمایند .

نماینده‌فروش برای استان‌فارس‌ویزد

شرکت تولیدی‌مواد غذائی علاقمند است فروش محصولات خودرا به شخص یا شرکت معتبری در شیراز و یزد نمایندگی فروش‌بدهد اشخاص یا شرکتهای مقیم که قادر به گرفتن نمایندگی وفروش محصولات غذائی می‌باشند لازم است به آدرس تهران خیابان بزرگمهرنبش صبا شماره ۱۴ طبقه اول مراجعه نمایند .

استخدام‌ماشین‌نویس دوزبانه شرکت‌جنرال‌مکانیك

یك‌نفر خانم ماشین‌نویس دوزبانه فارسی و انگلیسی کاملا مسلط که حداقل ۳سال سابقه‌کار داشته باشند برای‌تمام‌وقت‌باحقوق مکفی‌استخدام مینماید علاقمندان‌بین‌ساعات ۸صبح‌تا۱بعدازظهر با تلفنهای ۶۶۶۴۳۴ و ۶۶۶۴۳۵ تماس حاصل فرمایند

سرپرست امور مالی کارخانه تولیدی
برای مدیریت مالی و سرپرستی حسابداری خود یکنفر را با تحصیلات عالی و سابقه کاربه همکاری دعوت مینماید .
داوطلبان یك قطعه عکس و مشخصات کامل خود را با ذکر حقوق درخواستی و شماره تلفن خود به راهنمای ۶۱۴ روزنامه اطلاعات ارسال دارند .

استخدام‌فروشنده

دوشرکت بزرك فعال در زمینه فروش ماشین‌آلات و جرثقیل چند نفرفروشنده راکه حداقل دارای ۲ سال تجربه باشند با حقوق و پورسانت عالی استخدام مینماید لطفا با تلفن های۸۳۱۲۲۱ و ۸۳۶۰۱۵ و ۸۲۴۸۰۳ همه روزه‌از ساعت۸الی ۱۳ و ۱۶ الی۱۹تماس حاصل فرمائید .

بیمه دانا
بیمه دانا
(شرکت سهامی عام)

آگهی استخدام

جهت تکمیل کادر پرسنلی افراد زیر با حقوق و مزایای مکفی استخدام میشوند .
۱ـ رئیس امور اداری ، آشنائی بزبان انگلیسی و حداقل پنج سال تجربه بالاخص در تشکیلات و روشها و مقررات پرسنلی .
۲ـ لیسانس حسابداری ، آشنائی کامل بزبان انگلیسی حداکثر سن ۲۶ سال .
۳ـ دیپلم ریاضی ، علاقمند به کار بازاریابی و فروش ، حداکثر سن ۲۵ سال .
متقاضیانی که خدمت سربازی را انجام داده اند و یا برگ معافیت دائم در دست دارند میتوانند با تلفنهای ۵ ـ ۶۴۶۲۷۳ جهت تعیین وقت مصاحبه با آقای میر تماس حاصل نمایند .

بیمه دانا (شرکت سهامی عام)
با مشارکت کومرشیال پروپیون آفردس کمپانی ـ انگلستان
تهران: خیابان فاطمی شماره ۸۲۸ (بین میدان فردوسی و خیابان ویلا) تلفن: ۵ ـ ۶۲۶۲۳۳ و ۶۶۷۵۴۵
صندوق پستی شماره ۲۸۶۸ تلکس ۲۱۲۰۳۲
نشانی تلگرافی: ابرماهیم

مهندسین مشاور عمران و منابع ایران

به افراد زیر نیاز فوری دارد
۱ـ لیسانسیه زمین‌شناسی دارای تجربه درحفاری ژئوتکنیك مربوط به‌محل‌سدبرای‌نظارت درکرمانشاهان و خوزستان
۲ـ مهندس راه وساختمان دارای حداقل ۳ سال سابقه کار درطراحی و محاسبات راهسازی
۳ـ مهندس راه و ساختمان دارای تجربه در کارهای راهسازی و آزمایشگاه خاك‌شناسی
۴ـ دیپلمه ریاضی و طبیعی باسابقه نقشه‌کشی یا ماشین‌نویسی
از واجدین شرایط که به زبان‌انگلیسی تسلط داشته باشند خواهشمند است صبح‌ها بین ساعت ۹ تا۱۲ و بعدازظهرها غیرازپنجشنبه بین ۲تا۴ به محل شرکت واقع در خیابان عباس‌آباد خیابان پارك‌ـ کوچه ششم پلاك ۲ مراجعه فرمایند .

کارخانجات صنایع پارس و آمریکا
استخدام‌میکند

۱ـ مونتاژکار درجه دو یخچال با یکسال تجربه‌کار ۱۰ نفر
۲ـ نقطه جوشکار با یکسال تجربه کار ۵ نفر
۳ـ سرویسکار یخچال با ۴ سال تجربه کار ۵ نفر
۴ـ نقاش پیستوله‌کار با تجربه۱نفر
۵ـ جوشکار لوله‌کش با تجربه‌کار ۱ نفر
۶ـ مکانیك ماشین‌آلات ثابت باتجربه کار ۱ نفر
۷ـ آشپز درجه یك ۱ نفر
۸ـ راننده پایه یك برای کار روی کامیونت شهری با درآمد ماهیانه ۱۶۰۰۰ ریال ۱ نفر
۹ـ کارگر نیمه‌ماهر ۲۰ نفر
۱۰ـ کارگر ساده ۲۰ نفر

شرایط استخدام :
در همه موارد داشتن سواد خواندن و نوشتن وورقه خاتمه خدمت یا معافی دائم غیربزشکی نظام وظیفه ضروری است.
متقاضیان بکارگزینی کارخانجات صنایع پارس وآمریکا واقع در کیلو متر ۴ جاده قدیم‌کرج مراجعه نمایند.

آگهی استخدام

شرکت ملی صنایع مس ایران به‌یك نفردارای‌درجه لیسانس یا بالاتردررشته تربیت بدنی با حداقل دو سال سابقه کار مؤثر در تشکیلات ورزشی جهت کار در محل معادن مس سرچشمه کرمان نیازمند است .
شرائط عمومی استخدام
۱ـ تابعیت ایران
۲ـ آشنائی به‌زبان‌انگلیسی
۳ـ عدم اشتغال در سایر سازمان‌های دولتی .
ازواجدین شرایط دعوت میشود همه روزه لغایت پنجشنبه هاازساعت ۸٫۵ تا۴٫۵ بعد از ظهر تاتاریخ ۳۵٫۱۰٫۲ جهت تکمیل پرسشنامه استخدامی به کارگزینی‌این‌شرکت‌واقع درتهران‌بلوارالیزابت‌دوم ساختمان شماره ۵ مراجعه‌فرمایند.

نیازمندیهای اطلاعات
۳۱۱۲۲۴-۳۱۱۲۲۵
۳۱۱۲۳۰-۳۱۱۲۲۹

فرداسازی وامیدآفرینی دراُردوهای عُمران ملّی فارس

درخشش فعالیت ۶ هزاردانشجو، هنرجو ودانش‌آموز دختر و پسراز نقاط مختلف مملکت ، درطول دو ماه تابستان گذشته ، دربیش از ۶۰ اردوی عمران ملی، در روستا های فارس یادآور اینست که همبستگی جوانان ایرانی بااین آب وخاك واشتیاق آنها برای گزینش افتخارات گرانمایه‌وزینت‌بخشیدن کشور باین مفاخر نادر وارجمند ماجرائی نیست که بتوان در بی‌تفاوتی ازآن گذشت

تلاش پیگیر این جوانان‌را نمیتوان درحد وظیفه امری عادی و معمولی تلقی کرد ، زیرا سخت کوشی‌دور ازقیاس آنهارا نمیتوان تنها یك وظیفه خواند، بلکه شایسته است که باحساس عاشقانه این جوانان نشان یك دلسپردگی ابدی به میهن داد و دلدادگی آنها را در راه سرفرازی هموطنان حماسه وار ستود .

علیاحضرت شهبانوی‌گرامی ایران، هنگام بازدید از نمایشگاه عکس فعالیت های اردوهای عمران ملی فارس

باحضوراستاندار فارس لوله‌کشی و آبرسانی یکی‌از روستاهای فارس که بهمت جوانان شرکت کننده دراردو ها صورت گرفته است‌توسط یکی از دانشجویان افتتاح میشود

اردوی جوانان که پیام‌آور دانش ، تندرستی و پایه گذار بنای رفاهیت‌روستائیان بوددر مدتی کوتاه توانست در نقش حساس خود که ایجاد تفاهم هرچه بیشتر بین روستائی و شهری‌بودبدرخشد و زمینه‌ای بیافریند که فواصل موهومبین شهرو روستااز خاطرمروستائی زدوده شود و تابش مهر رستاخیزدرافقی گشوده قلب روستائی از بند رسته را به نور امیدی بیشتر روشن‌سازد.

در این امرحساس‌دانشجوی ایرانی‌به فردا اندیشیده فردائی که با کوشندگی جدی او در راه سازندگی آغاز میگردید و دانش آموز نوجوان به فردا هائی سلام گفت که درضمیرش غویو افتخاررا آواز می‌دادند. یکایک شرکت کنندگان در اردو های عمران ملی فارس مسئولیت خطیر خود را در آینده‌ای درخشان بشکلی زنده احساس کردند و بعنوان‌گام نخستین در این راه با ایجاد تسهیلات مختلف برای‌هموطنان روستائی‌خود براستی از جان مایه نهادند .

گسترده ترین مرحله تلاش جوانان درسوادآموزی‌خلاصه میگردید و آنگاه خدمات‌درمانی، ساختن مدارس ،آموزش کشاورزی به روستائیان در مراحل بعدی دنبال می‌شد ، همچنین دانشجویان برای‌حفظ و گسترش بهداشت عمومی اقدام به حفر چاه ، لوله کشی آب آشامیدنی ، احداث حمامهای بهداشتی ، ساختن جاده روستائی و مراکزرفاهی دیگر نمودند که هریک ازاین اقدامات بنوبه خود بسیار پرارزش و قابل اهمیت بود .

اردوی عمران ملی فارس امسال به ریاست دکتر نصر اصفهانی استاندار فارس و قائم مقامی دکتر پرویز کلانی از پرجمعیت ترین اردو های عمران‌ملی در سطح کشوربود و با اجرای طرحهای بی‌شمار که کیفیت های پرارزشی نیزدر برداشت بصورت یک استثناء از دیگر اردو ها پیشی گرفت‌و نشان امتیاز برتر این اردو از دیگران‌درسایه تلاش‌گردانندگان آن از جمله سرپرستی دکتر سهراب‌پور و مسئولیت امور اداری مهندس عبدالحسین‌سدید این‌بود که مورد رضایت‌خاطر خطیرشاهانه قرار گرفت ونیز عیاحضرت شهبانو از نمایشگاه عروآفرین فعالیت های اردو های عمران ملی فارس دیدن نمودند و کوشش های قابل تمجید این اردو ها را مورد تقدیر قرار دادند ، همچنین آقای هویدا نخست وزیر طی نامه‌ای رضایتمندی شاهنشاه آریامهر را از فعالیت های‌قابل تحسین اردو های عمران ملی فارس به شرکت کنندگان در این اردو ها به استاندارفارس اعلام داشتند .

پرورش نیروی انسانی

در پایان این تلاش موفقیت آمیز استاندار فارس و تنی چند از مقامات استان‌درمجلس جشنی که بهمین مناسبت برپا شده بود در شادی و سرور جوانان سهیم شدند . در این مراسم دکترپرویز کلانی قائم مقام استاندار در اردو های عمران ملی فارس طی‌گزارشی اظهار داشت :

جناب آقای‌دکتر نصراصفهانی، خانمها و آقایان ، در ابتدا برشما همکاران ارجمند که بمیل و اراده خویش جمع شده‌اید تا در آبادان ساختن‌این سرزمین و پرورش نیروی انسانی جوان آن و تبدیل نمودن افرادی ناپخته و کم‌باور بگروهی محبوب‌و خوش‌باور سهمی داشته باشید و دینی ادا کنید درود می‌فرستم . کاری که شما انجام دادید بحق قابل تقدیس و ستایش است . شما می‌توانستیدمانند سایر رفقا . و دوستانتان از تعطیلات تابستان در کنار دریا در پارکها و رستورانهای‌اروپا و آمریکاو نقاط خوش آب‌و هوااستفاده کنید ولی نکردید. این کار شما بخاطر بدست آوردن مبلغ ناچیزی پاداش نبودزیرا هرکدام از شما باز می‌توانستید بنحوی در دوماه گذشته مبلغ بیشتری تحصیل نمائید ، بلکه آمدن شما به اردو و بدوش کشیدن بار مسئولیت شاق آن بخاطر آن بود که هنوز در اندرون خودتان چیزی احساس می کنید که تا حدی شما را به از خودگذشتگی وامیدارد ، هنوز در اندرون شما عاملی نهیب می‌زند که ای ایرانی شجاع‌تا زمانی که می‌توانی‌از خود بگذر و بپاخیز تا پنجاه سال سلطنت پهلوی را به‌پنج هزار ها سال تبدیل کنی .

و ؟

هنوز سازمان ذهنی شما مجموعه‌اندیشه ها و احساسات شماو آن چیزی که شما را از هستی خودتان باخبر میکند و روانشناسان آنرا (خرد) می نامند به شما دستور می‌دهد در راهی قدم بردارید که واقعا مربوط به شما است و شما نیز بدان تعلق دارید احساس خدمت است ، خدمت بمردم و آب و خاکی که از شماست‌و شما از آن‌برخاسته و بدان برمیگردید . مفهوم تعلق داشتن را من با یکمعنی روانی خاص و بصورت یک پدیده کاملا ذهنی به کار می برم نه مفهومی که در دفتر خانه‌ها و محلهای نگارش اسناد رسمی وجود دارد . آن نوع تعلیمات را بسادگی می‌توان‌از شخصی گرفت یعنی تعلیمات‌سندی ، اما احساسات وعقاید شما و احساس خدمت به مردم و میهنی که متعلق بشماست و شما هم بحق‌متعلق بدان هستید ، نه باورو نه باز گرفتنی نیست . بهمین دلیل بود که من گفتم شما با اراده خود و باتوجه به نیاز روانی‌و ارضاء و خواست‌های خود به اردو آمده‌اید . پس

شما واقعا خودتان بودید و نقش بازی نمی کردید وآنکس که (خودش) باشد و خودش پرارزش و عملش شایسته تقدیس است . عظمت کارشما با ارقام گفتنی نیست . شاید هنوز بسیاری‌باشند که ارزش انسانی و اخلاقی خدمت به میهن و ملت را در وجود ارقام جستجو کنند لذا به خواست آنها نیز ارج می‌نهیم و گوشه‌ای از خلاصه فعالیت های شمارا در قالب اعداد بازگو میکنیم .

الف ـ رشته فنی و عمرانی

ایجاد و تاسیس تعمیرو تکمیل

۱ـ مدرسه
۲۲ باب ۶۷باب

۲ـ مسجد و حسینیه
۱۰باب ۲۲باب

۳ـ حمام
۱۶ باب ۲۸باب

۴ـ مهد کودک
۱۲ باب ۵باب

۵ـ درمانگاه
۸ باب ۱۰باب

۶ـ غسالخانه
۱۹ باب ۲۶ باب

۷ـ توالت بهداشتی
۸۷۴ باب ۲۲۰ باب

۸ـ پل باندازه های مختلف
۶۲ دهانه ۴۴ باب

۹ـ دیوارکشی
۴۲۸۲ متر ۲۹۱۲متر

۱۰ـ میدان ورزشی
۳۳ باب ۱۰ باب

۱۱ـ لوله کشی و آبرسانی۲۸ روستا

۱۲ـجاده کشی و ساختن راه روستائی ۸۲ کیلو متر

در این رشته فعالیتهای دیگری که فعلا آمار دقیقی استخراج نشده است از قبیل شبکه فاضل آب ـ حفر چاه ـ منبع آب ـ بهداشتی کردن چشمه ها ـ جدول سازی ـ محوطه سازی و تعمیر و تکمیل نیز بوده که بعدا آمار فعالیتهای مذکور باطلاع‌خواهد رسید .

ب ـ گزارش مختصری از فعالیتهای درمانی و بهداشتی

همانطوریکه استحضاردارید استان فارس برای اولین بار در ایران اقدام به ایجاد ۶ اردوی بهداشتی و درمانی مرکب از دانشجویان پزشکی دانشگاههای مختلف و بهداران روستائی دانشگاه پهلوی به سرپرستی‌دکتر ضیغمی وگروه پزشکان بخش پزشکی اجتماعی دانشگاه پهلوی نمود که‌از یکطرف به اردو ها و از طرف دیگر به حدود ۴۰۰ روستا سرویسهای پزشکی میدادولی علاوه براین۶ اردوی‌بهداشتی اردوها بطور کلی در حاشیه فعالیتهای سازنده خود فعالیت درمانی و بهداشتی نیزداشته‌اند از جمله بهداشتی کردن چشمه ها و واکسیناسیون ۴۸۰۰۰ نفر کودک روستائی برعلیه بیماریهای مختلف واکسیناسیون ۳۰۰۰۰ راس دام در روستا ها بوسیله‌گروه دامپزشکی و آزمایشهای مختلفو بیماریابی و تزریقات و درمان افراد و بهداشت تنظیم خانواده ، بهداشت‌محیط زیست و صدور شناسنامه‌های بهداشتی از جمله فعالیتهای ارزنده اردو ها بوده است ، دراینجالازم‌میدانم از همکاریهای ادارمکل بهداری استان فارس بخصوص دکتر دانشی و همکارانشان که مارا یاری دادند سپاسگزاری نمایم .

ج ـ نظری اجمالی به فعالیت های اجتماعی

۱ـ آمار گیری در زمینه پیکار با بیسوادی ۱۸۰۰۰۰ نفر

۲ـپلاک کوبی ۱۷۵۰ بابخانه

۳ـ پرسشنامه روستا وخانواده ۱۶۰۰۰۰ خانوار

۴ـ اداره مهد کودک ۹ باب

۵ـ کلاسهای تقویتی ۱۲۰۰ کلاس مجموعا ۲۰۰۰۰ نفر

۶ـ کلاسهای تجدیدی ۱۲۰۰ کلاس مجموعا ۱۴۰۰۰ نفر

۷ـ آمارگیری بهداشتی ۵۷۰۰ نفر

۸ـ آمارگیری در زمینه روانشناسی ۵۰۰۰ نفر

دراینجا لازم میدانم که از همکاریهای ارزنده دکتر سلامی و دکتر مژدهی و کمیته پیکار با بیسوادی فارس و ادارمکل آموزش‌و پرورش سپاسگزاری

د ـ گزارش اجمالی از فعالیتهای فوق برنامه

در این زمینه با تشکیل جلسات‌متعدد در اردو هاسمی شد تاحد ممکن بازتاب پنجاه سال‌سلطنت پربرکت شاهنشاهی پهلوی در روستا ها در اذهان هنرجویان و دانشجویان منعکس گردد و تا حدودی‌که این زمان کوتاه برای مطالعه پیشرفتهای عظیمی که در ۵۰ سال اخیر نصیب ملت ایران شد اجازه داد نتیجه مطلوبی بدست آمد و ناگفته نماند که اساس کار انقلابی سرپرستان و هنرجویان و دانشجویان، ایجاد زمینه برای باز سازی فکری روستائیان هماهنگ با انقلاب شاه و مردم بود .

مساله دیگر آموزش مسائل سیاسی و حزبی در اردو ها بود که بوسیله گروه اعزامی حزب‌رستاخیز ملت ایران‌انجام گرفتو جا دارد از آقای‌محیط دبیر محترم حزب رستاخیز در فارس بخاطر همکاریهای‌ارزنده سپاسگزاری‌گردد . دامنه‌فعالیت دیگر اردوها فعالیت های روستائیان بخصوص به آموزش فن و حرفه به کودکان روستا بود که در این مورد تعداد داوطلبان بشرح زیر بود .

سیم کشی برق ۱۷۶۲نفر، تعمیر تراکتور ۴۴ نفر ،خیاطی و گلدوزی ۴۱۷ نفر ،آشپزی ۸۱ نفر ، بنائی ۴۳۷ نفر ، نجاری ۸۰۶ نفر ، نقاشی درو پنجره و ساختمان ۵۸۸ نفر ، لوله‌کشی ۱۸۰ نفر ، تعمیر وسایل الکتریکی ۱۲۳ نفر ، جوشکاری ۶۶۵ نفر ، آشنائی و کاربرد سم‌ها ۲۶۹ نفر ، آشنائی بانحوه کار ماشین سمپاش ۱۲۲ نفر ، آشنائی با نحومکار ماشین آلات‌کشاورزی ۲۲۶ نفر .

مهمترین فعالیتی‌که دردرجه اول اهمیت اردوها قرار داشت فعالیت خدمت سواد آموزی بود . تصدیق خواهید کرد که این زمینه با فرصت کمی که اردوها دارند صد در صد عملی نیست از این نظر تصمیم گرفته شد که این‌هدف بصورت ایجاد انگیزه در روستائیان برای سواد آموزی انجام پذیرد ، از این نظر گروههای سواد آموز مرکب از هنرجویان و دانشجویان باگفت و شنود با روستائیان در این زمینه موفق بودند و سپاهیان دانش نیز با استفاده از این‌مسئله کارپیکار بابیسوادی را ولو کوتاه آغازمی‌کردند که مسلم لازم به‌پیگیری بیشتری می‌باشد . باز در این زمینه بیشترفعالیت‌مطالعه درروستا هابود که‌باکمك کمیته پیکار با بیسوادی انجام گرفت که آمارآن بعدا منتشر خواهد شد . درخاتمه یکبار دیگر دست شما فداکاران واز خود گذشتگان را می‌فشارم و از دکتر نصر اصفهانی استاندار فارس که‌به‌راهنمائیهای بی‌دریغشان مارا در رسیدن به موفقیت یاری دادند قلبا سپاسگزارم وتقاضا می کنم که مراتب سپاس وجان‌نثاری اردوئیان فارس را به‌شرف عرض شاهنشاه آریامهر وعلیاحضرت شهبانوی گرامی و محبوب ایران زمین که‌برای‌سومین سال‌متمادی باقدوم مبارکشان باردو های‌عمران ملی‌فارس‌افتخاربخشیدند برسانند. زنده وجاوید باد شاهنشاه بزرك ایران زمین ـ پاینده باد ایران سربلند و پرغرور .

وبدین ترتیب فعالیت های ثمر بخش اردوهای عمران ملی درسال ۲۵۳۵ شاهنشاهی که مقارن با پنجاهمین سال شاهنشاهی افتخار آمیز دودمان جلیل پهلوی بود پایان یافت .

امید که جوانان پرشور وطن‌ما با الهام ازنیات بلند رهبرعالیقدر کشورمان روزبروز در راه‌شکوفائی بیشتر آرمانهای مقدس انقلاب‌شاه ومردم بکوشند .

دستهای ظریف دختران دانشجو در اردوهای عمران‌ملی فارس غرور وافتخار آفریدند

اطلاعات

مذهبی

انقلابیون حسینی ۳

جنگ در مکّه، شهر خدا

مختار نیمخیز شد که برخیزد ، عباس دست روی زانوی او نهاد وگفت، آرامباش‌ای پسرابوعبید آنگاه بسوی‌عبدالله‌بن‌زبیر نگریست وگفت: مختار از بزرگان کوفه‌و مردی است که هزاران مرد چشم به دهان او دارند، هرگز زیان نمیکنی اگر شرایط او رابپذیری.

عبداله بن‌زبیر سر تکان داد، مختار باز نیم خیز شد کهبرخیزد عباس زانوی او را فشرد .... نزدیک ظهر کوشش‌عباس بنتیجه رسید وعبداله شرایط مختاررا پذیرفت و مختاربرخاست وگفت: ای خلیفه مسلمین دست پیش‌آر تا باتو بیعت کنم.

عبداله دست پیش برد و مختار دست او را گرفت وگفت: باتو بیعت میکنم بکتاب خدا و سنت رسول وعهدی که‌پذیرفتی .

ـ من عبداله زبیر خلیفه‌مسلمین بیعت ترا میپذیرم آنچنان که‌تو گفتی

عباس‌بن سهل از خوشحالی خندید وگفت: اجازه فرمائیدبرای میمنت ومبارکی این بیعت‌خجسته ولیمه‌ای بدهم ... فردا همه مهمان من خواهید بود ...

★★★

خبر بیعت مختار عده‌ای را راضی و برخی را افسرده کرد، آنان که راضی بودند کسانی بودند که داعیه‌ای نداشتند ، و اگر هم‌داشتند میدانستندقدرتمندان نخواهند گذاشت خیری‌یا مقامی بزرگ بدانها برسد، ولی چون میدانستند ناچار بین مختار ودیگر طرفداران مقتدر ونیرومندعبداله بن زبیر اختلاف خواهد شد و مختار برای مقابله با آنان به متحدین احتیاج دارد، امید داشتند مختار بدانان روی آورد وچون پیروز شد آنان نیزسهمی ببرند ... عباس بن سهل‌انصاری که از بزرگان و برجستگان مدینه بود چون با دیگر اشراف گرد عبداله بن‌زبیر اختلاف داشت و تنها مانده بود، از جمله کسانی بود که به مختار امید بسته‌بود. باری فردای آنروز عباس صدشتر سربرید تا اهمیت وارزش مختار را نشان دهد ... ضیافتی باشکوه بود همه مردم مکه، همه یاران عبداله زبیر مهمان عباس بودند... عبداله نماز ظهررا خواند ومردم بدو اقتدا کرده، آنگاه دسته‌دسته بسوی سفره‌های گستردهرفتند... ناهار خورده نشده بود که‌شتر سواری رسید .. شترش رادورتر از جمع خواباند وزانوان‌حیوان را بست و آنگاه‌ازمیان گروههای مردم گذشت وبجمعی‌که عبدالله زبیر در میان آنان بود نزدیک شد، سر فرود آورده عبداله‌او را شناخت، غلام او قادر بود عبداله گفت: بگو قادر، آیا آن پیر کفتار که مسلم مینامندش‌بما نزدیک میشود

قادر بار دگر سر فرود آورد وگفت: آن سگ در عقبه جان پلیدش را به ملک‌الموت تسلیمکرد وروانه دوزخ شد.

همه بهم نگریستند، در چهره آنان نشان شادی و شعفدیده شد، اما عبداله بدون اینکه تغییری در چهره او مشاهدهشود همچنان به قادر نگاه میکرد زیرا او به عادت غلام خود آشنابود ومیدانست هنوز سخن‌ها دارد ، قادر که مولایش را همچنان متوجه خود دید گفت مسلم بنابه دستور یزید ملعون‌حصین‌بن نمیر سکونی را بجانشینی خودتعیین کرد، شنیدم که دم مرگ حصین رابه خیمه خود خوانده ودر حضور چندتن از بستگان خود بدو گفته، ای جل‌استر، اگر بامن بودترا به غلامی پست‌ترین‌بندگانم نیز نمیگماشتم، اما چکنم که‌دستور اینست که اگر برای من واقعه‌ای روی داد ترا بجانشینی خود معرفی کنم، اینک مرگ من فرا میرسد، غیر از گفتن کلمه پاک لااله‌الله و محمدا رسول‌الله و نماز وروزه، دیگر وظایف دینی که انجام دادم در قبال کشتارمردم گهنکار مدینه‌هیچ‌است وامیدوارم بدین کار بزرگ خداوند مرا از جمله رستگاران بشمارد ...

مختاربی‌اختیار فریاد زد :مرد نابکار نادرست، باکشتن بهترین مردمان بخداوند تقرب جسته، پلید نادرست.

عبداله سرتکان داد و گفت: چه توقع داری از مردی که‌همراه وهمکار معاویه وپسرش یزیدبود، بسیار خوب قادر، حصین در کجاست؟

ـ مولای من، من آنان را در عقبه گذاشتم وبراشتر خود نشستم ونیاسودم تا بخدمت رسیدم اگر آنان همانروز حرکت کرده باشند، در چهار فرسنگی‌مکه هستند واگر روزی‌برای کفن و دفن مسلم وقت صرف کنندایک در هشت فرسنگی ما بسرمیبرند

ـ پس وقت هست، ولیمه دوستمان عباس را خراب نکنیم پس از خوردن غذا مردم را آگاه میسازیم.

حصین رسید، سپاه او مخوف ترین سپاه زمان بشمار میرفت، جنگاورانی که برسم رومیان‌لباس رزم پوشیده بودند، سوار بر اسبانی نیرومند، ... ودر پی سپاه گروهی پیاده گرد دستگاه های قلعه‌گیری در حرکت بودند، این‌پیادگان از اسرای جنگی رمی بودند که در بکار انداختن منجنیق‌ها، آتش‌پران‌ها، ودستگاه های پرتاب سنگ ونیزه (۱)استاد وورزیده بودند. حصین دستور داد منجنیق‌هاودیگر دستگاه‌ها را برفراز بلندی‌ها نصب کنند و سپاه را در زیر همان بلندیهادر حالت جنگ نگهداشت:

هنوز ظهر نشده بود، ماه‌محرم سنه شصت‌وچهار هجری تمام میشد، حصین با خود اندیشید که بهتر است آنروز را نجنگد و کسانی را برای گفتگوی صلح به سوی عبداله‌بن زبیر بفرستد.آنگاه غلام خود عبدوس را پیش‌خواند وبدو گفت: بسوی مکه برو،به صدای بلند عبداله‌بن زبیر را بخوان، بگو سردارومولای من ترا دعوت میکند که بیرون آئی ودرباره صلح سخن بگوئی ...

عبدوس سرفرودآورد ورکاب کشید، پسرزبیر ونزدیکانش‌مراقب او بودند، عبدوس نزدیک شد، بصدای بلند پیام‌سردارش راگفت، زبیر خواست پاسخ گوید ولی مختار مانع شد وگفت: اگر راضی شوی که با او مذاکره کنی، باو فهمانده‌ای که از اوبیم داری ...

عبداله به او نگریست وگفت: آنچه باید گفته شود بگو

مختار رکاب کشیدو به‌عبدوس نزدیک شد وگفت: ای مرد ، فرمانده سپاه و مولای توحصین نیز در آن مقام نیست که خلیفه مسلمین را مورد خطاب قرار دهد چه برسد تو که نمیدانم کیستی .. برو از قول من به حصین بگو جای سخن نیست‌ما بایزید میخواره سگباز هرگز بیعت نخواهیم کرد، بگو ماآنان را دعوت میکنیم که با خلیفه مسلمین عبداله بن زبیر بیعت‌کنند وهمه بسوی شاهرویم ونوه هند جگر خوار را از مسندخلافت به گورستان فرستیم ، ... بگو مسلمان رابا کافر سخنی‌نیست.

عبدوس سر تکان داد وگفت: آیا چه چیز ترا بر آن داشته که ما را کافر بدانید.

ـ ای نابکار ابله، چه دلیل‌بهتر از این که در ماه حرام شهر خداوند، مکه مقدس را محاصره میکنید ودر حریم‌حرم خداوندگار قصد جنگ دارید ... مگر امروز از روزهای آخر ماه محرم‌نیست، مگر بزودی ماه صفر نمیرسد ... هان، اگر مسلمان بودی‌میدانستی که در این ماهها جنگ آنهم در حریم کعبه حرام است ...اینست جواب ما بشما کفار شام ..

عبدوس زبان‌بست وسراسب را برگرداند وبسوی حصین‌تاخت وچون رسید پاسخ پیشنهادحصین را بدو گفت ...حصین بفکرفرو شد، زعمای شام که همراه وگرد او بودند تصور کردند او از جنگ بیم دارد، یا اصولا ازجنگ در حریم خانه خدا امتناع‌میکند، آنان در این اندیشه بودند که حصین سر برداشت و گفت :ابه مردیست آنکس که با تو سخن گفت، کعبه پسر زبیر را از من درامان نمیگذارد ...اما وقت‌تنگ است، فرداجنگرا شروع‌میکنیم.

سرداران شامی خوشحال شدند و حصین عده‌ای را برای نگهبانی مامور کرد وبه‌سپاه استراحت داد. از سوی دگر پیروان عبداله بن زبیر آماده نبرد شدند ، ... سپاه زبیر متشکل نبود عبارت بود ازجمعی مردم که از اطراف گرد آمده بودند و مردم مکه، حتی خوارج، ... نافع بن‌ازرق که‌یکی از روسای خوارج بود باگروهی از پیروان خود برای دفاع از مکه آمده بود در حالیکه بین‌نافع وزبیر فرسنگ‌ها فاصله عقیدتی بود.

آنشب دو سپاه آماده نبرد شدند، سپیده‌دم حصین نماز گذارد وافرادش درپی او نماز خواندند و آنگاه سوار شدند، عبداله زبیر با سپاه نامرتب و چریکی خود از شهر بیرون‌آمد، جنگ شروع شد دو سپاه بهم تاختند، ولی در همان لحظه نخست پیدا بود که شامیان‌پیروز میشوند ،... مختار در آن‌معرکه داددلیری داد،.. وقتی استری که عبداله‌بن‌زبیر سوارش بود لغزید و سوار را بزمین افکند و شامیان باو حمله‌ور شدند مختار خود را باو رساند پروانه‌وار گرد او چرخید و شمشیر زد تا دیگران رسیدندو نگذاشتند شامیان به پیشوای‌آنان دسترسی‌یابند . . جنگ‌تاغروب طول کشید وچون خورشید در افق مغرب نشست، دو سپاه از هم جدا شدند، سپاه پسر زبیربه مکه‌بازگشت و پیدا بود کهدیگر قادر بجنگ میدان نیستند.

عبداله روسای سپاه را بخانه خود دعوت‌کرد،همه سرخورده، مایوس، بودند ... منتظر بودند تادیگری آغاز سخن کند زیرا هیچیک از آنان نمیدانستند که چه بگویند، از کجا و چگونه شروع کنند مختار که چنین دید برخاست وگفت: ما مسلمانان اینجا جمع شدیم وبا پسر زبیر بیعت کردیم زیرا معتقدیم مردی میخواره و سگباز، نباید خلیفه مسلمین باشد. کسیکه خون بهترین مردان را بگردن دارد.ما باکسانی طرف هستیم که از اسلام ومسلمانی چیزی‌نمیدانند، ابله وسادهوزودباورند، بنی‌امیه را نزدیکترین اقوام رسول خدا وحامی اسلام میدانند .. ما امروز جنگندیم ودانستیم که نیروی آنان بیش از ماست ، ما بسختی توانستیم تا فروب تحمل کنیم، بسیار خوب حال چه باید کرد، آیا باید حصین‌بن نمیر را به مکه راه دهیم وشمشیر ها را غلاف کنیم تا او نیز چون مسلم بن‌عقبه دسته دسته مردم را به جلاد بسپارد، بخواری وپستی تن دردهیم و جلوی جلاد زانو بزنیم تا او تن ما را ازسنگینی سر آسوده کند، ای مردم برای ما، بازگشتی نیست پس. چه‌بهتر که شمشیر بدست و مردانه‌کشته شویم.

نافع بن‌ازرق سر برداشت و گفت: در میدان جنگ یا تن‌به محاصره دهیم ...

مختار بسوی او نگریست و گفت: شما منجنیق‌های شامیان را دیده‌اید، آنها منجنیق ودستگاه آتش پران برای چه آورده‌اند، برای محاصره و سنگباران کردن شهر مکه، شهر خداو رسول‌او، بسیار خوب حال که ما نمیتوانیم پیروز شویم پس جان خود را گران میفروشیم به قیمت جان عده‌ای کثیر از شامیان و آبرو وحیثیت بنی‌امیه، وقتی شامیان شهر را سنگباران کنند، آتش بزنند برای یزید و بنی‌امیه چه می‌ماند، آیا آنها میتوانندبگویند مسلمان هستند، مسلمان و آتش زدن مکه، سنگباران کردن کعبه.. بله آنها این کار را میکنند ، همانطور که در کربلا پسر پیامبر را شهید کردند ولی بگذارید بکنند تا دنیای اسلام بدانند بنی‌امیه مسلمان نیستند،و ازاسلام بدورند ، ... شاید بعضی ازشما برادران ما فکر کند ما مدت‌زیادی نمیتوانیم محاصره را تحمل کنیم، بسیار خوب، ده روز، بیست‌روز وچون دیدیم‌قادربه‌تحمل محاصره نیستیم شمشیرها را از غلاف میکشیم واز شهر بیرون میرویم ومیکشیم تا کشته شویم ...

مختار سکوت کرد، همه‌بسوی عبدالله‌بن‌زبیر نگریستند ، عبدالله سر برداشت و گفت- مرحبا ای ابواسحق ... با شامیان راه صلح بسته است، اگر تسلیم شویم‌همه را گردن میزنند، پس همان کاری را میکنیم که تو پیشنهادکردی... چهار سمت شهررا به چهارسردار میسپاریم، شرق از آن نافع‌بن ازرق، غرب از آن مصعب‌بن عبدالرحمن بن‌عوف، شمال ازآن ابواسحق مختار ابوعبیده ثقفی، جنوب از آن مسوربن‌مخزمه ... همین امشب اتباع خود رابردارید ودر پشت‌دیوارها سنگربگیرید... امیدوارم که خدا ورسول او از ما راضی باشند.

کمی بعد همه پراکنده شدند، رفتند تا افراد خود را در محل های تعیین شده جابجا کنند ، فقط مختار ماند زیرا او اتباعی نداشت تا آنان را بسمت شمال شهر برد و سنگر بگیرد، عبدالله تصور کرد او برای کاری مانده است پس گفت- آیا سخنی‌داری برادرم؟

ـ آری، من اتباعی ندارم که سمت شمال را از حمله شامیان حفظ کنم.

۱ـ دستگاههای پرتاب سنگ ونیزه و آتش‌پران را رمی‌ها (کاتاپولت) و (بالیست) میگفتند.

محافل و مجالس وعظ و سخنرانی

مساجد

- **مسجد آذربایجانیها: سخنران ، آقای دکتر سید عبدالرضا حجازی از ساعت ۷تا۸ بعدازظهر**
- **مسجد جامع تهران: سخنران، آقای مجد شیرازی بعداز نماز جماعت ـ شبستان چهل ستون .**
- مسجدالزهرا: سخنران، آقای سید عبدالرسول حجازی از ساعت ۲۰تا۲۱ خیابان شهرآرا.
- مسجد دارالسلام:سخنران، آقای‌فرزانه‌بعداز نمازمغرب وعشاـ خیابان ابوسعید
- مسجد بزازها (بازار) ۷٫۰ تا ۸٫۰ شب ، آقای مناقبی
- مسجد انصار (خیابان هدایت) ۷ تا ۸ صبح ، آقای منقبی
- مسجد حضرت ابوالفضل: آقای منافی از ساعت ۶تا۷در مسجد لالهزار از ساعت ۳تا۴ سخنرانی دارند.

هیئت‌ها

- هیئت طاهریه گیلانیان- طبق معمول همه ساله از اول محرم الی آخر ماه صفر مجلس سوگواری امام‌حسین در خیابان شاهپور- کوی زمان زاده (خانه زهرا) برگزار است.
- طبق معمول سنواتی مجلس ذکر مناقب وفضائل حضرت سیدالشهداء درمنزل آیت‌اله کعرمی‌ازساعت ۸الی۱۲ صبح بمدت ده روز برقرار است- خیابان زرین‌نعل منزل آیت‌اله کعرمی.
- حسینیه محلاتیها: سخنرانان سید حسین رضوی وناطق نوری از ساعت ۸الی۱۰ بعدازظهر خیابان شهنازبالاتر از حمام خرم.

آگهی استخدام

دانشگاه پهلوی

آموزشگاه فنی الکترونیک

۱ـ ارتش شاهنشاهی ایران برای تامین کادرفنی الکترونیک تعدادی داوطلب پسر یا دختر برای طی آموزشگاه فنی الکترونیک وابسته بدانشگاه پهلوی شیراز با شرایطوامتیازات مشروحه‌زیرمیپذیرد

الف ـ شرایط

(۱) تابعیت دولت شاهنشاهی ایران
(۲) متدین بیکی از ادیان اسلام‌ـزردشتی- مسیحی ـ کلیمی.
(۳)حداقل سن ۱۵ سال‌تمام (۹ر۱۲ر۲۵۳۵) وحداکثر ۲۰ سال تمام .
(٤) داشتن حداقل گواهی‌نامه سوم متوسطه یا تحصیلات برابر آن (دارندگان مدارك تحصیلی بالاتر در صورت تساوی سایر شرایط حق تقدم دارند) .
(٥) داشتن صحت مزاج‌و تناسب اندام برطبق گواهی بهداریهای ارتش شاهنشاهی .
(٦) نداشتن همسر واولاد وکسان تحت تکفل
(۷) نداشتن پیشینه بد .
(۸) سپردن تعهد خدمت بمدت ۱۱ سال ازتاریخ خاتمه تحصیل .
(۹) موفقیت در آزمایشات ورودی که روز (۹ر۱۲ر۲۵۳۵) انجام خواهد شد

ب- امتیازات

داوطلبان درطول مدت تحصیل در آموزشگاه شبانه‌روزی بوده‌و هزینه زیست وپوشاك نظامی آنان توسط ارتش شاهنشاهی تامین می گردد و در سال‌یکم ماهیانه۷۵۰۰ریال ودر سال دوم ۱۳٦۰۰ ریال بعنوان کمك هزینه تحصیلی دریافت میدارند .

۲ـ داوطلبان دختر در صورتی که وسائل زیست‌آنان آماده نباشد در مدت تحصیل برابر ارزش جیره هنرآموزان پسر ماهیانه وجه نقد دریافت خواهند کرد.

۳ـفارغ التحصیلان دوره دوساله‌بدرجه گروهبان دومی بایکسال ارشدیت مفتخر گردیده وسپس برطبق مقررات قانون استخدام نیرو های مسلح‌شاهنشاهی و آئین‌نامه فوق العاده سختی خدمت کادرتخصصی نیروی هوائی شاهنشاهی از حقوق و مزایای مربوطه استفاده خواهند نمود .

٤ـ تعدادی از فارغ التحصیلان ممتاز سال دوم برای طی دوره تخصصی انتخاب و دوره تخصصی را با درجه گروهباندومی واستفاده از مزایای درجه مزبور طی نموده‌وپس‌از فارغ‌التحصیل‌شدن برابرآئین‌نامه‌ذکر شده دربالا از مزایای بیشتر استفاده خواهند نمود .

٥ـ ارزش تحصیلی فارغ التحصیلان‌دوساله وتخصصی با هماهنگی وزارت آموزش و پرورش تعیین و از مزایای آن‌بهره‌مند خواهند شد .

٦ـ دارندگان گواهی‌نامه‌شش ساله‌متوسطه‌پس ازفارغ‌التحصیل شدن برابر آئین‌نامه ذکر شده در بالا دارای مزایای بیشتری نسبت بسایرین خواهندنمود .

۷ـ داوطلبان می توانندبرای‌کسب اطلاعات‌بیشتر وثبت‌نام با در دست داشتن فتوکپی گواهی‌نامه روز های غیر تعطیل از ساعت ۱۰ الی۱۲ تا پایان شنبه ۱ر۱۲ر۳۵ بیکی از حوزه های امتحانی مشروحه زیرین مراجعه وثبت‌نام نمایند.

تهران‌ـبه آجودانی ستاد بزرك ارتشتاران(خیابان کورش ـ چهارراه قصر) .
شیراز ـ به‌مرکز پیاده (باغ‌تخت)
مشهد ـبه‌لشگر ۷۷پیاده
اصفهان‌ـبه‌مرکزتوپخانه وموشکها
کرمان ـبه‌مرکز آموزش ۰۵کرمان
رضائیه ـ به‌ستادلشگر ٦٤پیاده(آجودانی)خیابان شاه‌بختی .
تبریزـبه‌مرکز پشتیبانی (آجودانی) .

۸ـ داوطلبان که مایل باشند از طریق مکاتبه ثبت‌نام نمایند باید مشخصات خودرا برابر فرم زیر تکمیل نموده وبه آدرس هریك از حوزه‌های امتحانی‌که شرکت می نمایند ارسال دارندضمنا داوطلبان‌مزبورباید قبل از تاریخ شنبه ۱ر۱۲ ر۳۵ ساعت ۹ با در دست داشتن فتوکپی‌یاعین گواهی‌نامه‌تحصیلی‌و عین‌شناسنامه و۲قطعه عکس ٤ × ۳ بحوزه‌مربوطه‌مراجعه‌وکارت‌ورودی خود را دریافت نمایند .

مشخصات داوطلبین آموزشگاه فنی الکترونیك

۱ـنام	۲ـ نام خانوادگی	۳ـنام‌پدر
٤ـشماره‌شناسنامه	٥ـمحل‌صدور	٦ـ تاریخ تولد
۷ـ محل سکونت	۸ـ مدرك تحصیلی	۹ـ حوزه امتحانی
۱۰ـ آدرس دقیق داوطلب		۱۱ـ محل امضاء داوطلب

توجه ـفرمهاباید‌بترتیبی‌تکمیل‌و ارسال گردد که‌قبل از تاریخ مقرربحوزه مربوطه‌رسیده‌باشد بحوزه مربوطه رسیده باشد . م الف ۲۱۹۸۰

مشاوره آموزشی تحقیقی

سازمان مدیریت صنعتی

آغاز ثبت نام برای

نهمین برنامه پرورش مدیر (فوق لیسانس مدیریت)

رااعلام میکند

محور برنامه پرورش مدیر ، درسازمان مدیریت صنعتی ، این اعتقاد راسخ است که مدیریت ، پیش از آنکه یك‌ابرازباشد، **یك نظام ارزشی است . نقش مدیر ارائه** یك سرمشق واقعی دررهبری‌وایجادتعادل بین ارزشهای انسانی و پیشرفت‌های‌فنی است. برنامه، درجهت این‌هدف‌ها، دارای محتوای جامعی درکلیه ابعاد نظری و عملی مدیریت میباشد . این برنامه که انحصارا برای مدیران شاغل ایرانی تهیه‌شده‌است توسط استادان ممتاز دانشگاه های‌طراز اول آمریکائی واروپائی و همچنین کارشناسان‌ارشد سازمان‌مدیریت‌صنعتی تدریس میشود . گرچه ۵۰٪ از فارغ التحصیلان برنامه پرورش مدیرهم اکنون درسمتهای مدیریت عامل یا همطراز آن قرار دارند ولی این برنامه بهیچوجه به صورت یك‌سکوی‌پرتاب‌آسان‌عمل نمیکند. توقعات این برنامه ازنظر مقدار کار چه در کلاس وچه بیرون ازآن شدید وتوفیق در آن نیازمند انضباط وتعهدفوق‌العاده‌است جلسات درس از اردیبهشت‌ماه ۲۵۳٦ هر روز از ساعت ۳۰ر۲ تا ۷ بعداز ظهر به مدت ۱۷ ماه ادامه خواهد داشت .

شرایط پذیرش عبارتست از :

ـ درجه لیسانس ازیك دانشگاه معتبر
ـ حداقل ۳ سال تجربه در مسئولیتهای مدیریت .
ـ تسلط کامل به زبان انگلیسی
ـ سن بین ۲۸ تا ٤٥
ـ داشتن فرصت کافی وعلاقه فعال برای گذراندن یك‌تجربه عمیق‌وفشرده‌آموزشی

ازعلاقمندان دعوت میشودکه برای کسب اطلاع بیشتر وتکمیل فرم درخواست ثبت نام تا قبل از تاریخ ۲۹ دی‌ماه ۲۵۳۵ به آدرس زیر مراجعه نمایند .

مرکز آموزش سازمان مدیریت صنعتی ـ برنامه پرورش مدیر

جاده پهلوی ـ نبش خیابان جام جم
تلفن : ٤ـ۲۹۱۰۸۱ و۹ـ۲۹٤۱۵۱

کارکنان کارخانجات آجرماشینی فشم

طی مراسم پرشوری پنجاهمین سال شاهنشاهی شکوهمند پهلوی راجشن گرفتند

★ آقای مهندس مهدی شعشعانی مدیرعامل شرکت فشم :

در دوران سلطنت پرافتخار اعلیحضرت‌رضا شاه کبیر اقدامات اساسی و زیربنایی‌پی‌ریزی و پایه‌گذاری شدودرزمان سلطنت میمنت اثر شاهنشاه آریامهر تحولات و دگرگونی‌هاتکامل یافت وحرکت بسوی دروازه های طلایی تمدن بزرگ آغاز شد...

★ آقای حسین دهقانی زاده نماینده کارگران:

کارگرایرانی بابرخورداری از مواهب انقلاب‌شاه وملت به‌رفاه وآسایش‌چشمگیری دست‌یافته‌است وماکارگران که‌ازپدر تاجدارمان‌لقب‌شریف گرفته‌ایم باید ثابت کنیم شایستگی این‌لقب راداریم.

دراین مراسم کیکزیبا و جالبی که تهیه شده بود توسط آقای رئیسی مکانیسین کارخانه بریده شد. سمت چپ عکس آقایان مهندس شعشانی مدیرعامل شرکت فشم و حسین دهقانی زاده نماینده کارگران دیده میشوند.

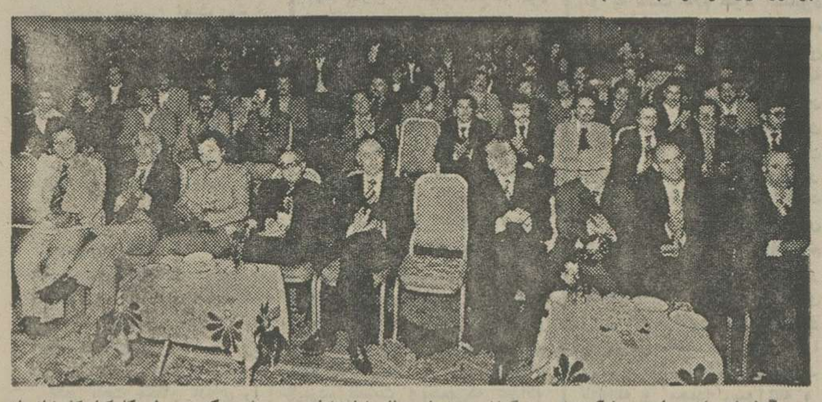

گوشه‌ای از مراسم شکوهمند بزرگداشت پنجاه سال شاهنشاهی پهلوی که توسط کارکنان‌کارخانجات آجرفشم برگزار گردید .

را آغاز کرد و تاقبل از انقلاب شاه و ملت فقط بازده کارخانه باظرفیت ۱۲۵ میلیون آجر درسال داشتیم ، اما درحال حاضر تعداد کارخانجات آجرماشینی بیش‌از۵۰ واحد وبا ظرفیت حدود ۲ میلیارد آجر درسال است یعنی رشدی در حدود ۱۶ برابر داشته است که این خود نمایشگر گوشه کوچکی از پیشرفت های شگرف وتحسین انگیز ایران تحت‌رهبریهای‌داهیانه شاهنشاه آریامهر است .

★ آماده جانبازی وفداکاری

پس‌از سخنرانی آقای مهندس مهدی شعشعانی مدیرعامل شرکت فشم ، آقای حسین دهقانی‌زاده نماینده کارگران رشته سخن را بدست گرفت و ضمن بیان تحولات بنیادی مملکت طی پنجاه سال شاهنشاهی شکوهمند پهلوی ، به بهبود زندگی کارگرایرانی اشاره کرد و گفت : کارگرایرانی با برخورداری از مواهب انقلاب‌شاه وملت ، به رفاه و آسایش‌کم‌نظیری دست یافته است و ماکارگران در هرحال آماده جانبازی وفداکاری در راه اجرای منویات پدرتاجدار ورهبر عالیقدر خود شاهنشاه آریامهر میباشیم .

نماینده کارگران کارخانجات آجرماشینی فشم سپس به تفصیل درباره دگرگونیهایی که درزندگی کارگرایرانی پدید آمده است سخن گفت ودرپایان اظهار داشت : ما کارگران که از پدر تاجدارمان‌لقب شریف گرفته‌ایم باید نشان‌دهیم و ثابت کنیم که شایستگی این لقب‌را داریم .

★ پایان جشن

بدنبال سخنرانی نماینده کارگران کارخانجات آجرماشینی فشم کیک بزرگی که تهیه شده‌بود توسط آقای رئیسی مکانیسین کارخانه بریده شد و آنگاه برنامه های هنری اجرا گردیدوبایذیرایی گرمی که از مدعوین بعمل‌آمد این مراسم پرشور خاتمه یافت .

آقای مهندس‌شعشعانی‌مدیرعامل شرکت سهامی کارخانجات آجر فشم پیرامون تحولات بنیادی ایران در عصر شاهنشاهی پهلوی نطق جامعی ایرادکرد.

بمناسبت بزرگداشت‌پنجاهمین سال شاهنشاهی پهلوی ، از سوی کارکنان کارخانجات آجر فشم جشن باشکوهی برپا گردید که درآن علاوه برکارکنان این واحد تولیدی ، جمعی از شخصیت های مملکتی نیز حضور داشتند .

★ عصری تازه در حیات ملت ایران :

دراین مراسم‌ابتدا آقای‌مهندس شعشعانی مدیر عامل‌شرکت‌سهامی فشم و نماینده اتاق بازرگانی و صنایع ومعادن و عضو هیات‌مدیره سندیکای کارخانجات آجرماشینی پشت تریبون قرار گرفت و طی سخنان مبسوطی تحولات‌وپیشرفت های همه‌جانبه مملکتی راتشریح کرد .

آقای مهندس مهدی شعشعانی ضمن خیرمقدم وخوش‌آمدگویی به حاضران اظهار داشت :

باطلوع خورشیدسلطنت دودمان جلیل پهلوی ، حرکت وجنبش بی‌مانندی درکلیه شئون مملکتی آغاز گردید . تصویب‌قوانین جدید ومترقی ، ایجاد ارتش نوین ، تاسیس دانشگاه تهران ، احداث راه‌آهن ، احداث خطوط شوسه وراههای ارتباطی ، تاسیس بانک ملی ، آزادی زنان وبسیاری اقدامات ارزنده دیگر که بفرمان اعلیحضرت رضاشاه کبیر صورت گرفت ، سیمای مملکت را درتمام زمینه‌ها دگرگون ساخت و ایران که در آستانه نیستی و نابودی قرار گرفته بود ، در پرتو پایمردی وهمت سردار بزرگ تاریخ‌ایران زمین اعلیحضرت رضا شاه کبیر در مسیر پیشرفت و ترقی قرار گرفت . درزمان سلطنت پرافتخار اعلیحضرت رضاشاه کبیر اقدامات اساسی وزیربنایی پی‌ریزی و پایه گذاری شد ودر زمان سلطنت میمنت اثر شاهنشاه آریامهر تحولات ودگرگونیها تکامل یافت.

مهندس شعشعانی‌سپس‌افزود: هنگامیکه سلطنت به کف باکفایت شاهنشاه آریامهر سپرده شد ، ایران براثر شرایط واوضاع و احوال ناشی ازجنگ جهانی دوم یکباردیگر استقلال وموجودیتش برلبه پرتگاه نیستی قرارگرفته بود وملت ایران در برابر انبوهی از مشکلات ومخاطرات واقع شده بود.درچنین شرایط مخاطره‌آمیز و نابسامانی بود که شاهنشاه آریامهر بادرایت و خردمندی به رفع مشکلات پرداختندونابسامانی ها یکی پس از دیگری بدست توانای معظم‌له برطرف گردید . دوران ثبات و آرامش فرارسید و رهبر عالیقدر ما با طرح انقلاب شاه و ملت و اعلام اصول انقلاب، عصر تازه‌ای در حیات ملت ایران پدیدآوردند . مردم ایران‌ازهرطبقه و صنفی ، با برخورداری‌ازمواهب ارزنده انقلاب شاه وملت ، زندگی نوینی آغاز کردند و کشور مادر عرصه بین‌المللی مقام و موقعیت غرورانگیز وافتخارآمیزی یافت .

آقای مهندش شعشعانی مدیر عامل کارخانجات آجرماشینی فشم درپایان سخنان خویش‌یادآور شد: اگر بخاطر داشته باشید نخستین کارخانه آجر ماشینی‌در سال ۲۵۱۷ شاهنشاهی کار خود

آگهی مسابقه تهیه پیکره ترکیبی اعلیحضرت‌همایون شاهنشاه آریامهر

دانشکده کشاورزی ودامپروری رضائیه تهیه پیکره ترکیبی (کمپوزیسیون)اعلیحضرت همایون شاهنشاه آریامهر را در لباس استادی درحال اعطای پایان‌نامه تحصیلی بدونفر ازدانشجویان(دختر و پسر فارغ‌التحصیل)برای نصب دردانشکده کشاورزی ودامپروری رضائیه میان هنرمندان پیکرساز باتوجه به‌نکات زیربه مسابقه میگذارد:

۱ـبلندی پیکره‌ها ۳٫۵ مترخواهدبود.

۲ـ بلندی ماکت‌های تهیه شده یك متر میباشد.

۳ـ ماکت‌های تهیه شده‌باید چهل و پنج روزازتاریخ‌نشر نوبت اول آگهی مسابقه به‌دفترفنی اداره کل آفرینش هنری‌وادبی واقع‌درخیابان عباس‌آباد- خیابان مهرشاه- نبش‌خیابان‌نوبخت نگارخانه مهرشاه‌تحویل گردد.

٤ـ طرح پایه وماکت‌آن نیزتوسط برنده مسابقه تهیه خواهد شد.

٥ـبرنده مسابقه قراردادی به‌منظور ساخت‌ونصب پیکره با دانشکده کشاورزی ودامپروری رضائیه منعقد خواهدنمود.

٦ـ نقشه محل نصب وسایر مشخصات دردفتر فنی اداره کل‌آفرینش هنری موجود است. و هنرمندان میتوانند درصورت نیازبه‌آنجا مراجعه نمایند.

دانشکده کشاورزی ودامپروری رضائیه

آ ـ ۷۲۲۸

۲۵۰۰۰۰ فرانك سویس

جایزه رولکس

برای کار برجسته ۵ نفر در زمینه علوم، اختراعات و کشفیات

درست پنجاه سال پیش مردی بنام هانس ویلسدورف قاب اویستر را بجهانیان معرفی کرد .

اویستر نخستین‌قاب واقعی بود که باآن مکانیسم ظریف ساعت مچی نه تنها در مقابل‌آب بلکه در برابر گرد وخاك وضربه میتوانست مقاومت کند .

ازآن زمان ببعد قاب اویستر دراشکال مختلف ساعتهای رولکس بالردهانت وگروه اکتشافی پیروزمندش به‌قله اورست رفت و یا باتور هیردال دراقیانوس اطلس سیر کرد و درهرآب وهوائی از قطب تاصحرای آفریقا شایستگی خودرا نشان داد.

اکنون بمناسبت پنجاهمین سالگرد اویستر ، رولکس جایزه‌ای رابرای کارهای برجسته اعطاء میکند.هدف ازاعطاء جایزه اینست که به پروژه‌های علوم، اختراعات، کشفیات، سفرهای علمی و محیط زیست کمکهای مالی بشود.

کمیته انتخاب در جستجوی کار برجسته و اصیلی است نظیرآنچه بنیانگذار رولکس در ۵۰ سال پیش نشان داد و بعداً بوسیله دارندگان برجسته رولکس مانند لردهانت ، جکی استوارت، سرپیتراسکات، فرانسیس چیچستر ویهودی منوهین دنبال‌شد. در این باره پنج جایزه هریك به ارزش ۵۰ هزار فرانك سویس وجوددارد که همراه یك ساعت رولکس کرونومتر بانوشته‌ای حك شده روی آن سال‌آینده درژنو اعطاء خواهد شد.

کلیه درخواستها بایدتا۱۰ فروردین ۲۵۳٦ بمرکز رولکس در ژنو برسد علاقمندان میتوانندقبلاـ بانمایندگی رولکس خیابان شاهرضا شماره۸۵ (مقابل‌هتل تهران‌پالما) برای‌دریافت اطلاعات وراهنمائی مربوطه مراجعه نمایند .

ROLEX

معلومات عمومی

جدول هزارجایزه‌ای اطلاعات

طرح و تنظیم از: نعمت

راهنمای حل جدول ابتکاری اطلاعات (شماره ۵)

«الف»

برای حل این جدول ۱۷ شرح در نظر گرفته شده و در مقابل هر شرح ۴ پاسخ قرار گرفته که فقط یکی از پاسخها صحیح است.

شما پس از مطالعهٔ هر کدام از شرح ها، باید جواب صحیح آن را پیدا کنید و حرفی را که در مقابل جواب صحیح داخل پرانتز چاپ شده است، داخل خانه‌یی از ستون «الف» که شماره‌اش مساوی با شماره توضیح باشد قرار دهید.

به این معنی که اگر مثلاً در توضیح شماره ۳ جواب صحیح، کلمه «خرمشهر» باشد، باید حرف «پ» را که در مقابل این کلمه داخل پرانتز چاپ شده، در خانه شماره ۳ ستون «الف» جدول بنویسید.

پس از آنکه ستون «الف» جدول را پر کردید حروفی را که درآن نوشته‌اید بطور وارونه در ستون «ب» قرار دهید تا جواب صحیح جدول بدست آید.

۱ـ اولین مسافرت دور دنیا توسط کدامیک از اشخاص زیر انجام گرفت؟
✱ مارکوپولو (ج) ـ کریستف کلمب (ح) ـ ماژلان (غ) ـ ژاک کارتیه (م).

۲ـ کدام فیلسوف استاد افلاطون بود؟
✱ ارسطو (م) ـ سقراط (الف) ـ طالس ملطی (هـ) ـ اپیکور (م)

۳ـ اشرف نام کدامیک از شهرهای زیر بود؟
✱ خرمشهر (ب) ـ بابل (س) ـ رضائیه (ف) ـ بوشهر (د).

۴ـ کدامیک از شعرای زیر کلیله‌ودمنه را به نظم درآورد؟
✱ رودکی (ی) ـ دقیقی (پ) ـ فردوسی (م) ـ ابوشکوربلخی (ش).

۵ـ در نتیجه اقدامات کدامیک از شخصیت های زیر سازمان ملل متحد تشکیل گردید؟
✱ آیزنهاور (ج) ـ ترومن (ن) ـ چرچیل (پ) ـ ویلسن (چ).

۶ـ درجنگ جهانی دوم کدام کشور به پل پیروزی ملقب شد؟
✱ ایران (الف) ـ فرانسه (م) ـ ژاپن (ل) ـ آلمان (ش).

۷ـ بندر نورفلک در کدامیک از ممالک زیرقرار دارد؟
✱ فرانسه (ر) ـ اتازونی (و) ـ ایتالیا (م) ـ هلند (ی).

۸ـ اولین نخست وزیر ایران بعد از مشروطیت چه کسی بود؟
✱ مشیرالسلطنه (هـ) ـ قوام‌السلطنه (ج) ـ اتابک اعظم (ن) ـ نصراله خان مشیرالدوله (ر).

۹ـ فرانسیس بیکن فیلسوف بزرگ اهل چه کشوریست؟
✱ امریکا (م) ـ انگلیس (ی) ـ هلند (ژ) ـ آلمان (پ).

۱۰ـ پیغمبر اسلام در زمان کدامیک از پادشاهان ایران تولد یافت؟
✱ خسروپرویز (ی) ـ اردشیر بابکان (م) ـ خسروانوشیروان (ش) ـ یزدگرد سوم (ل).

۱۱ـ سیلان در کدام قاره واقع است؟
✱ استرالیا (م) ـ آسیا (ی) ـ افریقا (ن) اروپا (و).

۱۲ـ کتاب گلهای اهریمنی اثر کیست؟
✱ شارل پیربودلر (و) ـ بایرون (ج) ـ لوئی راگون (م) ـ پل الوار (هـ).

۱۳ـ بانی جایزه پولیتزر کدام کشور است؟
✱ امریکا (ر) ـ انگلستان (م) ـ فرانسه (هـ) ـ آلمان (چ).

۱۴ـ پایتخت پرو کدامیک از شهرهای زیر میباشد؟
✱ صوفیه (ر) ـ لوزاکا (م) ـ مونته‌ویدو (پ) ـ لیما (هـ).

۱۵ـ قدرت واقعی شاهکار کدامیک از نویسندگان زیر میباشد؟
✱ گورکی (ب) ـ گراهام گرین (س) ـ گوگول (ج) ـ ارسکین کالدول (م).

۱۶ـ پوپراحمدیها در کدامیک از مناطق ایران زندگی میکنند؟
✱ آذربایجان (د) ـ کردستان (هـ) ـ خراسان (م) ـ فارس (ر).

۱۷ـ کدامیک از مثنویهای نظامی در زهد و تقوی میباشد؟
✱ هفت پیکر (ک) ـ اسکندرنامه (م) ـ مخزن الاسرار (گ) ـ اسکندرنامه و هفت پیکر (ش).

«الف»	«ب»
۱	
۲	
۳	
۴	
۵	
۶	
۷	
۸	
۹	
۱۰	
۱۱	
۱۲	
۱۳	
۱۴	
۱۵	
۱۶	
۱۷	

برای کنکوریها ـ دانش‌آموزان دوره دبیرستان و راهنمائی، دانشگاهیان و همه آنها که علاقمند به افزایش معلومات خود هستند

«ب»

اگر درست عمل کرده باشید و حروف ستون «الف» را بطور وارونه و با دقت درستون «ب» قرار دهید، در این ستون از بالا به پائین نام اثری معروف از نویسنده‌ای بدست میاید که وی را میتوان در ردیف بزرگترین تئاتر نویسان جهان بشمار آورد. او انجنان با استادی و دقت سیمای ظاهر و باطن مردم کشورش ـ امریکا ـ را نقش می کند که آدمی بشگفت میاید. قهرمانان او، غیرعادی، تنها، بی پناه و سرگردانند. همه گرفتار دردهای مادی و معنوی زندگی و گرفتار ناتوانیهای جنسی، اعتیاد بالکل و میل بهمجنسند و وی درترسیم این چهره های وحشتزده و منفرد، شگفت انگیز و قادر است.

او، در سال ۱۹۱۴ در ایالت «می‌سی‌سی‌پی» متولد گردید و در سال ۱۹۴۰ با نوشتن شاهکار خود بنام «ناراموانی بنام هوس» جایزه پولیتزر را ربود و در سال ۱۹۵۰ با نوشتن اثر مورد سئوال ما، باوج شهرت و افتخار رسید.

حداقل مدت ارسال جواب برای شرکت در مسابقه (ایرانی، ایران و جهان را بشناس) هفت روز بعد از درج هر جدول تعیین گردیده است و بعد از مدت مقرره مبادرت به چاپ جواب صحیح مینمائیم و این صرفا بدان جهت است که خوانندگانی که موفق به حل جدول نشده اند، ضمن آگاهی از سئوال طرح شده، با اصلاح اشتباهات خود، از این رهگذر به دامنه دانستنی های خود گسترش ببخشند.

خوانندگان ارجمند شرکت کننده در این مسابقه، میتوانند بعد از حل جداول، بوسیله ارسال نامه بآدرس (تهران ـ خیابان خیام، روزنامه اطلاعات ـ قسمت جدول ابتکاری در این مسابقه شرکت نمایند.

لازم بیاد اوری است که برای شرکت در قرعه کشی باید نکات زیر را رعایت فرمائید:

۱ ـ حل هر یک از جداول را در پاکت جداگانه‌ای ارسال فرمائید.

۲ ـ به پاکت هائی که نام و نشان فرستنده و شهرستان و شماره جدول روی آن قید نشده باشد ترتیب اثر نخواهد شد.

۳ ـ مهلت وصول جواب ها برای خوانندگان تهران حداکثر ۵ روز و شهرستانها ۷ روز پس از انتشار هر جدول تعیین گردیده است.

جدول ریاضی

طرح جدول از: بورالدین مقدسی

یکصدهزارریال جایزه جدول ریاضی

برای برندگان مسابقه جدول ریاضی یکصدهزار ریال جایزه در نظر گرفته‌ایم این جایزه در پایان چاپ جدول های ریاضی و پس از برگزاری یک مسابقه نهائی در روزنامه اطلاعات بین یکصد نفر از کسانیکه بالاترین امتیازات را کسب می کنند، به برندگان اهدا خواهد شد. نحوه برگزیدن این صد نفر بدین ترتیب است که ما پاسخ های رسیده این جدول را در دفتر مخصوصی ثبت می کنیم و درخاتمه مدت چاپ جدولها، صد نفر را که بیشترین امتیاز را آورده‌اند برای شرکت در مسابقه حضوری به موسسه اطلاعات دعوت میکنیم و به هر گروه برای حل جدول نهائی مدت زمانی فراخور معلوماتشان وقت می دهیم: مثلا به دانشگاهیان نیم ساعت، به دیپلمه های ریاضی ۳ ربع ساعت به دانش آموزان دوره دبیرستان یکساعت و بهمین ترتیب به دیگران که معلومات کلاسیک کمتری دارند وقت بیشتری.... و سپس به برندگان هر گروه جایزه‌ای تقدیم می کنیم.

فرصت رسیدن پاسخ های شرکت کنندگان تهرانی حداکثر ۵ روز و شرکت کنندگان شهرستانی ۷ روز است، بهمین جهت پاسخ حل هر جدول ۸ روز پس از انتشار آن چاپ خواهد شد.

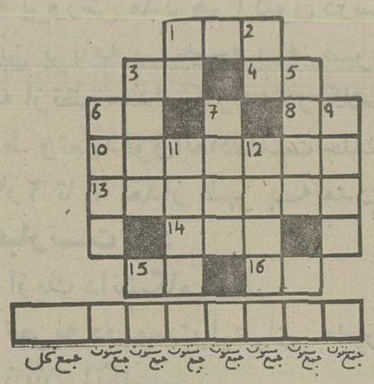

جدول بدون صفر و پنج

خوانندگان عزیز تست N را انتخاب و نام اصلی کنید.

قرار دادن پیش اعداد ۱و۲و۳ رقمی بترتیب $\overline{ab}$, $\overline{abc}$, $\overline{abc\cdots xyz}$ $(a\neq 0)$

اختصارات: عدد (N) مضرب عدد (N') کوچکترین عدد (C) بزرگترین عدد (B) تعداد اعداد (P) انتهاست راست (T) آنتهاست چپ (L)

1- $N_C=\overline{abc}: a\neq b, N=mul23$

3- $(N_B)_2$ 4- $N=\Pi r N_{(10\to)}$

6- $N=2N_{(3\to)}$ 8- $N=B:P_N=2$

10- $N_C=\overline{abcdaea}:P_N=5$

13- $N=\overline{abcdefg}: \overline{abc}=3\times\overline{efg}$, $d=c+e+f$ 14- $N=\overline{aab}: 7a=9b$

15- عدد ماه

1- $N=N_{(3\to)}$ 2- $N=\overline{ab}: 3a=4b$

3- $N=\overline{abcc}: b^3=c, b=2a$

5- $N<2000, mul109$

6- $\overline{abcd}: \overline{ab}=N_{(6\to)}-1, \overline{cd}=N_{(8\to)}$

9- $N=mul101, P_N=4$

11- $\overline{abcb}$ $c=a+2b$

12- $\overline{abca}: \overline{a0}=b+c$

ویژه داوطلبان کنکور پنجم و ششم متوسطه و دوره نظری

قابل توجه خوانندگان

گروه فرهنگی روزنامه اطلاعات باهمکاری بهترین ومجربترین دبیران گروههای فرهنگی ، البرز، آذر، اتفاق، جاویدان ، خوارزمی، خرداد ، زاگرس، کورش، مرجان، نیاکان و هشترودی و متجاوز از ۲۰ دبیرستان معروف تهران بار دیگر رسالت بزرگ فرهنگی خود را برای میلیونها دانش آموز و داوطلب کنکور آغاز میکند .

روزنامه اطلاعات که در ایران مبتکر صفحات آموزشی برای دانش آموزان و داوطلبان کنکور سراسری بود، بار دیگر برای دادن آموزش یکسان و از بین بردن تبعیض آموزشی، بمنظور این گروه از خوانندگان دانش پژوه وجوان کشور پاسخ می گوید .

اگر خوانندگان گرامی بیاد داشته باشند ما باآغاز سال تحصیلی جدید صفحات ویژه خود را برای دادن آموزش به دانش آموزان و داوطلبان کنکور و بخصوص دانش آموزان شهرستانی که باکمبود دبیر مجرب روبرو هستند دایر کردیم بانزدیک شدن تدریجی امتحانات وکنکور ونیز باتوجه بهاینکه هنوز عده‌ای از دانش آموزان کتاب درسی ندارند بار دیگر این صفحات را بپایی منتشر می‌کنیم .

امید است دراین رسالت عظیم تمام فرهنگیان و دانش ـ آموزان سراسر کشور باورو راهنمای ما باشند .

آموزش هندسه رقومی

اسحق فرهمندپور

صفحه (P) با صفحه مقایسه زاویه ۴۵ میسازد مقیاس شیب آنرا سمت چپ کاغذ طوری رسم کنید که محور اقصر افقیه رقوم صفرصفحه باشد وترقی رقوم از ـ پائین به بالا :

۱ ـ درصفحه " P " نقطه a_2 رابرمحور اطول انتخاب کنید و طرف راست آن نقطه b_5 راطوری تعیین کنید که طول حقیقی AB برابر ۵ باشد . . .

۲ ـ درصفحه (P) نقطه C_7 راطوری تعیین کنید که شیب خط a_2c_7 برابر $\frac{3}{4}$ باشد ونقطه C_7 سمت چپ محور اطول واقع شود . . .

۳ ـ ملحض متوازی الاضلاع $ABCD$ رارسم نموده ورقوم نقطه d راتعیین کنید .

۴ ـ ازنقطه A خطی برصفحه (P) عمود نموده و بر تصویر آن نقطه e_8 راتعیین کنید .

۵ ـ ملحض متوازی السطوحی راتعیین کنید که $ABCD$ قاعده آن وخط AE یال جانبی آن باشد و خطوط مرئی ومخفی راتعیین کنید .

۶ ـ مقطع جسم فوق راباصفحه افقی رقوم ۶ تعیین کنید .

واحد سانتیمتر و مقیاس $\frac{1}{3}$ است

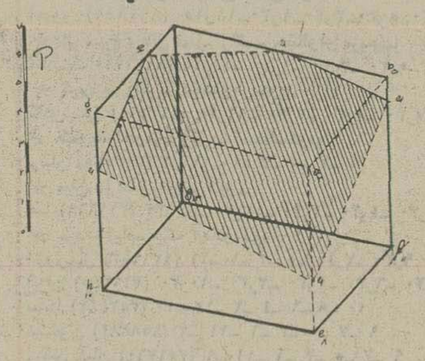

ترسیم از ـ عبدالملک دانش اموز کلاس ششم دبیرستان کورش دختران

حل ـ چون صفحه P باصفحه مقایسه زاویه ۴۵° میسازد بنابراین اساس صفحه بر ابر یك میشود و مقیاس شیب انرا بااساس ۱ طرف چپ کاغذ ترسیم مینمائیم .

۱ ـ نقطه a_2 رابرافقیه رقوم ۲ روی محور اطول انتخاب مینمائیم ونقطه b_5 رابرافقیه رقوم ۴ صفحه P طوری تعیین میکنیم که اندازه تصویر ($ab = 4$) شود زیرا

$$AB^2 = (ab)^2 + (m-n)^2$$
$$25 = (ab)^2 + 9$$
$$ab = 4$$

۳ ـ برای تعیین نقطه C_7 برافقیه رقوم ۷ صفحه P ابتدا اندازه تصویر خط AC راازرابطه $ac = i(m-n)$ بدست میآوریم چون شیب خط برابر $\frac{3}{4}$ است اساس خط برابر $\frac{4}{3}$ خواهد شد بنابراین

$$ac = \frac{4}{3} \times 5 = \frac{20}{3}$$

۳ ـ بامعلوم بودن سه نقطه a_2 و b_5 و C_7 میتوان متوازی الاضلاع $a_2b_5c_7d_4$ راترسیم نمود .

۴ ـ برای رسم خط عمود باید توجه داشت که تصویر خط عمود موازی بامقیاس شیب صفحه واساس خط عمود عکس اساس صفحه وترقی رقوم خط عمود عکس ترقی رقوم صفحه است وباتوجه باین مطالب میتوان نقطه e_8 راتعیین نمود .

۵ ـ بالهای متوازی السطوح همه باهم برابروموازی و دارای اختلاف رقوم برابرند و بامعلوم بودن بال a_2e_8 میتوان بالهای دیگررا ترسیم نمود و خطوط مرئی ومخفی راطبق قوانینی که درشماره قبل بیان شد تعیین نمود .

۶ ـ برای تعیین مقطع جسم فوق باصفحه افقی رقوم ۶ باید بربالهای جسم نقاطی راکه دارای رقوم ۶ میباشند تعیین نموده وبهم وصل نمائیم ضمنا مرئی ومخفی خطوط مقطع مانند مرئی ومخفی خطوط جسم هستند .

ادامه دارد

آموزش فیزیك سوم نظری

الکتریسته ساکن

مجید داودی

تولید الکتریسته ساکن بوسیله مالش

در اثرمالش شیشه باابریشم وابونیت ولاك " رزین‌ها باپشم گربه وحشی در آنها خاصیتی چون خاصیت الکتریسته ساکن در آنها ظاهرمیشود که اجسامی چون خرده های کاغذ رابرای خود جذب مینمایند یعنی در اثرمالش تعادل الکترونی دو ماده بهم خورده آن جسمی که الکترون گرفته مانند لاك وصمغ " رزین ها " منفی و عناصری که الکترون ازدست میدهد مثال شیشه خاصیت مثبت پیدا میکند .

پرسش اول = چرابه بدنه تانکرهای نفت کشی زنجیری ازعقب آویزان است .

۲ ـ آیابرق زدن بین ابرها نیز ازوجود الکتریسته ساکن است .

۳ ـ چرا ازتخت عمل بیمارستانی مخصوصا در اطاق عمل زنجیری آویزان میکنند .

۴ ـ علت اینکه یك شیشه پنجره پس ازخوب پاك شدن بایك قطعه پشم یاابریشم بازگرد و غبار رخود میگیرد چیست ؟

۵ ـ اتومبیلی که ازراه میرسد قبل ازپیاده شدن مسافر از آن اگربا ما تماس حاصل کند چرا احساس برق گرفتگی میکنیم .

۶ ـ چرا موقع شانه زدن در موی تمیز در هوای خشك صدای جرقه بگوش میرسد .

الکتریسته مثبت و منفی

در آزمایش هایی که " اتوفن گریکه " انجام میداد دریافت که نیروی دافعه‌ای بین اجسام الکتریسته دار ملاحظه میشود ، اما در حدود ۱۸۲۲ میلادی شارل دوفی Charles Dufay فرانسوی کشف کرد ضمن اینکه دو جسم باردار هم دیگر را جذب مینمایند ممکن است در حالتی یکدیگر را دفع نمایند در نتیجه آنها را ازنظر الکتریسته بدو نوع معین کرد یعنی الکتریسته دسته شیشه ها والکتریسته دسته صمغی " رزین ها " اما بعد ها توسط بنیامین فرانکلین

آمریکائی دسته شیشه ها را باالکتریسته مثبت ودسته لاکها را باالکتریسته منفی نامگذاری نمود .

اما امروزه " پلی تن " polythene برای تهیه الکتریسته منفی واستات سلولز برای تولید الکتریسته مثبت معمول ومناسبتر است چون رطوبت برآنها موثر نیست . " جذب ودفع الکتریکی

در یك آونگ الکتریکی گوی A ازمغز اقطی یا چوب پنبه میباشد چنانکه یك میله لاکی B رابه پشم مالش داده به گوی نزدیك کنیم ابتدا آنرا جذب کرده چند لحظه بعد گوی A را دفع مینماید .

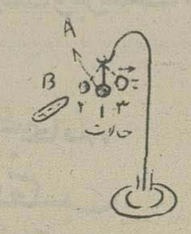

اگرهمین آزمایش رابا میله شیشه ای کهبا ابریشم مالش داده شده انجام دهیم همان نتیجه قبلی گرفته میشود .

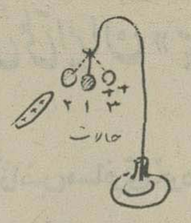

چنانکه اگربه آونگی که قبلا بامیله لاکی الکتریسته دارشود شیشه ای تحریك شده نزدیك کنیم همدیگر را جذب مینمایند " مطابق شکل "

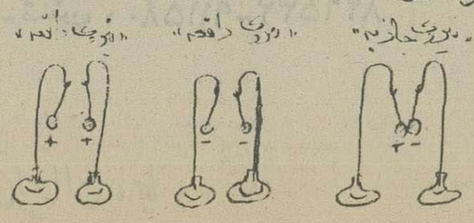

از آزمایش های مذکور نتایج زیرگرفته میشود .

الف ـ عناصر دارای مالش تعادل الکترونی را ازدست داده الکتریسته دار میشوند و نوع الکتریسته آنها باهم متفاوت است .

ب ـ طبق قرارداد الکتریسته اجسام شیشه ای ـ " مثبت " واجسام صمغی " منفی " میباشد .

ج ـ اجسامی که دارای الکتریسته همنام هستند یعنی " شیشه باشیشه و ابونیت باابونیت " ازهم دفع میشوند وآنهایی که دارای الکتریسته متفاوت ـ هستند " شیشه و ابونیت " همدیگر را جذب مینمایند

پرسش دوم :

چرایك میله فلزی در اثرمالش الکتریسته ساکن تولید نمیکند .

۲ ـ در مالش یك میله شیشه ای باپوست گربه وحشی کدامیك گیرنده الکترون میباشد .

۳ ـ اگرپشم را در ابونیت مالش دهیم آیا ابونیت دهنده است یاگیرنده .

ادامه دارد

آموزش شیمی سوم نظری

علی اکبر نوروزی

آموزش شیمی

نامگذاری مواد شیمیائی به روش آیوپاك (Iupac)

کلمه آیوپاك مخفف کلمات زیراست .

International union of pure and applied chemistry

روشی که ذکرمیگردد وبنام روش آیوپاك موسوم است در کتابهای علوم دوره راهنمائی وشیمی سال اول ، دوم وسوم دوره دبیرستان نظام جدید " چاپ ۲۵۳۵ ـ شاهنشاهی) وکتاب شیمی خدمات بهداشتی سال دوم (چاپ ۲۵۳۴ و ۲۵۳۵) وشیمی تجزیه رشته حرف روستائی (چاپ ۲۵۳۵) تاحد زیادی مراعات شده است . روش آیوپاك روشی است بین المللی که درتمام کشورها استفاده میشود . چند نوع روش نامگذاری درشیمی وجود داشت که امروزه کلی ترین وبهترین آنها آیوپاك میباشد . این روش هم درشیمی آلی وهم درشیمی غیرآلی بکار میرود . چون درسال تحصیلی جاری شیمی سال ششم طبیعی و ریاضی همان کتاب سابق است بنابراین دانش آموزان سال ششم استثنائا همان روش معمول درکتاب را یاد خواهند گرفت. البته چون شیمی خدمات بهداشتی مقداری شیمی آلی دارد که درنامگذاری مواد آلی ازروش ایوپاك استفاده شده است ، بنابراین در ـ همین مقاله بطورمختصرنامگذاری اجسام آلی به روش آیوپاك ذکرخواهد شد و درمقاله های بعدی نیز که دانش آموزان درشیمی آلی پیشرفت میکنند این روش ـ همگام بادرس بطورمختصرذکر خواهد شد .

شیمی سال چهارم نظام جدید که درسال تحصیلی ۲۵۳۶ـ۲۵۳۷ شاهنشاهی مورد استفاده قرار ـ خواهد گرفت وشیمی آلی دارد نامگذاری مواد آلی به روش آیوپاك مفصلا توضیح داده خواهد شد .

نامگذاری مواد غیرآلی به روش آیوپاك

الف . ترکیباتی که درفرمول آنها فلز وجود دارد :

۱ ـ برای فلزاتی که ظرفیت ثابتی دارند (سدیم همیشه یك ظرفیتی است) نامگذاری مانند روش ـ معمولی است. مثال

$Nacl$ کلرید سدیم

$Al_2(So_4)_3$ سولفات آلومینیوم

در دو مثال یاد شده دو موضوع قابل توجه است یکی اینکه قبلا در ترکیب فلز باغیرفلز به آخرنام غیرفلز لفظ اور اضافه میگردید ولی دراین روش بجای اور ـ لفظ اید می افزایند . مانند کلرید سدیم که قبلا کلرور سدیم ویا Na_2S سولفید سدیم که سابقا سولفور سدیم نامیده میشد .

دوم اینکه درنوشتن فرمول شیمیائی اول فلزوبعد غیرفلز نوشته میشود که سابقا عکس این موضوع عمل میشد . مثلا $Nacl$ راقبلا $clNa$ ویا $Al_2(So_4)_3$ راسابقا $(So_4)_3Al_2$ مینوشتند .

۲ ـ برای فلزاتی که ظرفیت متغیردارند ، ظرفیت بصورت عدد رومی درداخل پرانتز بعد ازنام فلزنوشته میشود . مثلا

$FeSo_4$

سولفات آهن (II) که معمولا سولفات فرومیگفتند

یا $Fe_2(So_4)_3$

سولفات آهن (III)

که سولفات فریك نامیده میشد و یا Mno_2 (اکسید منگنز (IV) که قبلا بی اکسید منگنز و یا دی اکسید منگنز میگفتند .

۳ ـ جهت نامگذاری رادیکالهای اسیدی که شامل اتمهای فلز باشند به آخرشان (ات) اضافه میگردد مثال Mno_4^{-} منگنات و Zno_2^{2-} زنکات و ظرفیت فلز نیزهم چنانکه ذکرشد باعدد رومی درداخل پرانتز نوشته میشود ، مانند $K_4Fe(CN)_6$ هگزاسیانو فرات (II) پتاسیم که معمولا فرو سیانورپتاسیم ویافروسیانید پتاسیم نامیده میشد .

توجه : بجای ۱ و ۲ و ۳ و ۴ و ۵ و ۶ و ۷ و ۸ معمولا به ترتیب کلمات مونوودی وتری وتتراو پنتاوهگزاو هپتاواکتامی نویسند .

اسامی اکسو اسیدهای (oxo-acids) معمولی که دارای فلزهستند مورد قبول آیوپاك میباشد .

مثال : H_2Cro_4 اسید کرومیك (نمك آن باپتاسیم K_2Cro_4 کرومات پتاسیم نامیده میشود) .

توجه : درروش آیوپاك ئید روژن اسیدها قبل ازبنیان نوشته میشود .

مثلا H_2Cro_4 که معمولا بصورت Cro_4H_2 نوشته میشد .

ادامه دارد

سئوالات ادبیات کنکور سراسری

طرح از : مهدی احسانی

۱ ـ گوهرگنجینه عشقیم از روشندلی
بین خوبان کیست ، تامارا خریداری کند
(روشندلی) چه نوع کلمه ای است ؟
۱ ـ حاصل مصدر ۲ ـ صفت نسبی ۳ ـ قید ـ
۴ ـ فعل مرکب .

۲ ـ نوای اسمانی آید ازگلبانگ رود امشب
بیاساقی که رفت ازدل ، غم بود و نبود امشب
(مسندالیه) درمصرع اول کدام است ؟
۱ ـ امشب ۲ ـ گلبانگ رود ۳ ـ نوای اسمانی
۴ ـ آید .

۳ ـ هرچراغی دررهٔ گم گشته ای افروختم
درشب تارعدم ، شمع مزاری شد مرا
(گم گشته) چه نوع کلمه ای است ؟
۱ ـ اسم معنی ۲ ـ صفت فاعلی مرکب ۳ ـ صفت مفعولی مرکب ۴ ـ صفت نسبی .

۴ ـ از چو من آزاده ای الفت بریدن سهل نیست
میرود باچشم گریان ، سیل از ویرانه‌ام
بیت فوق چند جمله دارد ؟
۱ ـ دو جمله ۲ ـ سه جمله ۳ ـ چهارجمله
۴ ـ پنج جمله

۵ ـ بدین امید که پابرسرم نهی روزی
به رهگذار تو ، چون سایه مسکن است مرا
کدام پاسخ درباره (پا) درست است ؟
۱ ـ فاعل ۲ ـ مفعول بیواسطه ۳ ـ مفعول با واسطه ۴ ـ مضاف الیه .

۶ ـ سپید گشتن مو ترجمان این سخن است .
که سربرآر ز خواب گران سپیده دمید
کدام پاسخ درست است ؟
۱ ـ بیت چهارجمله دارد ، (سپید گشتن) مسند میباشد .
۲ ـ بیت سه جمله ، (سپیده) مسندالیه میباشد
۳ ـ بیت دوجمله ، (سر) فاعل میباشد
۴ ـ بیت چهارجمله ، (این) ضمیر اشاره میباشد

۷ ـ تشنه مینالد که کو آب گوار
آب میگوید که کو آن آبخوار
کدام پاسخ غلط است ؟
۱ ـ (گوار) : اسم ۲ ـ " تشنه " : فاعل
۳ ـ (میگوید) : مضارع اخباری ۴ ـ (آن) : اسم اشاره یاصفت اشاره .

۸ ـ معیار دوستان دغل روز . . . . است .
قرض برای تجربه ازدوستان طلب
کدام کلمه رادرجای نقطه چین بگذاریم تامعنی بیت کامل گردد ؟
۱ ـ راحت ۲ ـ حاجت ۳ ـ عادت ۴ ـ غارت

جوابهای صحیح

سئوال	پاسخ	سئوال	جواب
۱	۱	۵	۲
۲	۳	۶	۲
۳	۳	۷	۱
۴	۱	۸	۲

ادامه دارد

با آزاد شدن نرخ آرایشگرها

سلمانی ها، حالا واقعا سر می تراشند!

دیروز نوبت لباسشوئی‌ها وتعمیر گاههای اتومبیل بود که از برکت «شناور شدن» نرخ ها ، دستمزد های سربه فلک کشیده جدید را به مصرف کنندگان محترم میکنند ، امروز نوبت آرایشگر هاو باد فروش هاست که هر قدر تیغشان میبرد با نرخ های خارج از محدوده «شورایعالی قیمت ها» از مشتریان محترم پذیرائی کنند!

دیروز نرخ لباسشوئی‌ها از پنجاه تا صد و ده درصد افزایش پیدا کرد و امروز بهای «آرایش» آزاد شد و از تصدی سراین آزادی تامرز یکصد تومان بی‌قابلیت قد کشید! و نرخ «باد» لاستیک اتومبیل ها و پنچر گیری نیز گاه تا سه برابر افزایش پیدا کرده‌است. ایکاش کار تنها با افزایش نرخ تمام میشد و مصرف کنندگان نرخ زده درازای پرداخت دوسه‌برابر دستمزد اصلی کارشان راه می‌افتاد. و میتوانستند بدون دردسر رفع حاجت کنند.

در این جانیز دور ازچشم ماموران و مسئولان اتاق اصناف وقیمت گذاران، بین مشتری و صاحب کالاقانون عرضه و تقاضا حاکم است. مثلا ، چندروزپیش که‌اولین برف زمستانی تهران‌را سپید پوش کرد، نرخ جاانداختن لاستیک یخ شکن یا بستن زنجیر چرخ تا هشتصدریال رسیده بود و ناگفته‌پیداست که در چنین هوای برفی،و فضای نرخگذاری‌آزاد،میزان کردن باد لاستیک اتومبیلها سی‌ریال و پنچر گیری‌هفتاد تاصد ریال‌افزایش یافته‌بود.

سلمانی‌ها ساندویچ فروشی می‌کنند!

جالب اینکه حتی با آزاد شدن نرخ آرایشگرها باز هم عده‌ای از سلمانی‌ها از کسبو کارشان گله دارند و مدام از کسادی کارو کمی‌درآمدشکوه میکنند.به روایت‌این‌آرایشگران مد شدن گیس بلند و ریشهای توپی بین‌آقا پسرهابه‌بازارشان لطمه زده ودیگر جوان‌جماعت رغبتی به سلمانی رفتن و آرایش کردن موی‌سروصورت نشان نمیدهند همین عده می گویند:

کسادی کار آرایشگر ها به اندازه‌ای‌است که بعضی‌ازآنان درکنار کسب اصلی شان به حرفه های‌دیگرهم‌روی‌آورده‌اند از آنجمله‌آقای‌حاج غلامحسین امینی رئیس اتحادیه آرایشگر هابااین‌جامسال سابقه‌درحرفه‌اش مجبور شد برای جور کردن سورو سات زندگی در کنار آرایشگاه خود یک ساندویچ فروشی هم دایر کند.

عده‌ای ازسلمانی‌رو هاضمن رداین «استدلال‌سلمانی‌هاعقیده دارند که تنها دلیل منزل‌ماندن «بی‌بی» از بی چادری نیستو بازکردن ساندویچ فروشی در کنار آرایشگاه‌نوع جدیدتداخل درکسب است که این روز ها، از سوی عده‌ای از کاسبکاران بخاطر سود بیشتر اعمال می‌شود.

دیگر گذشت آن زمانی که کسبه بیکصنف تعلق داشتند و فقط اجناس بخصوصی را میفروختند.

امروز در اغلب خواربار فروشیها علاوه بر انواع‌و اقسام خوراکی وپوشاکی لوازم و وسائل زیبائی و داروئی‌وبهداشتی‌هم عرضه میشود . در داروخانه هاو دراک استورهااز کیسه‌های نایلونی برنج دمسیاه‌تاانواع واقسام وسایل لوازم آرایش وکمربند ومایوو گیومیزدی وصنایع دستی برای «جور بودن جنس‌بچشم میخورد.

بقالی هاآسپرین میفروشند، داروخانه ها برنج و اجناس لوکس ـبزازها ،زرگری هم‌می کنند و زرگر هاخرازی وعطار هاکتابفروشی‌و کتابفروشها...

به اعتقاد این عده، نباید ساندویچ فروشی‌رئیس‌اتحادیه صنف آرایشگران پایتخت رادر کنار حرفه اصلی‌اش ، فقط پای کسادی کار و کمی درآمد گذاشت.

انعام بیش از دستمزد

در تهران چهار میلیون‌ونیم نفری ، در حال حاضر در دو هزار سلمانی مردانه‌و سه‌هزار آرایشگاه زنانه سرو رو صفا میدهد و بزک میکند.

دستمزد سلمانی های مردانه وزنانه چه بدستور «اتحادیه آرایشگران» در محل ورودی آرایشگاه نصب باشد و چه نباشد بیش از آن برای‌مشتری تمام میشود. تا قبل از آزاد شدن نرخ آرایشگاهها ، نرخ رسمی آرایش مردانه درتهران درسه گروه تقسیم بندی شده بود. درجه‌یکیکصد ریال‌درجه دو ۷۰ ریال، درجه سه ۵۰ ریال. ولی در هیچ آرایشگاه درجه‌یک بخصوص‌درسلمانی های پر زرقو برق شمال‌شهر- نرخ ارایش از سیصدتاپانصد ریال کمتر نبود. البته‌این مبلغ غیر از انعامی‌بودکه به‌«کارگر» و «پادو» پرداخت میشد.

در حال حاضر ، این نرخ عملا به دو برابر افزایش‌پیدا کرده است ، در آرایشگاههای شمال شهر ،گاه «انعام»به‌کارگر آرایشگاه که ریش و قیچی را در دست دارد ، گاه از نرخ رسمی بیشتر است و با این حساب هیچوقت بازار سلمانی هائی که مشتری هائی این چنین دارند از سکه نمی‌افتد .

آقای جواد ابطحی که ماهی یکبار به یکی از آرایشگاههای اسمدار شمال شهر میرود میگفت سابقا هر دفعه سلمانی رفتن برایم پنجاه ـ شصت تومان خرج داشت و حالالابد باید ماهی صد تومان برای «آرایش» پول بدهم .

وی گفت: احترام گذاشتن به مشتری در آرایشگاهها بستبه میزان انعامی است که میدهد و این دوبا هم رابطه مستقیم دارند . در این سلمانی ها ، اگر مشتری دست به انعامش خوب نباشد ، خوبترو خشک نمیشود ولی وقتی طرف احساس کرد که با یکمشتری «جنتلمن» و «لارژ» سروکار دارد از چپ و راست به به و خوش‌آمدگوئی می‌شنود و پشت‌سر هم سیگار و چای و قهوه تعارفش میکنند .

آقای محمد ـ ن دانشجوی فوق لیسانس میگفت آدم اگر در سلمانی‌های شمال شهر به کارگر انعام خوب و چشمگیر ندهد پاک «کنف» میشود . بعنوان مثال می‌گفت‌چندی‌پیش من همراه یکی ازدوستانم‌بیکی از آرایشگاههای باصطلاح لوکس رفته بودیم با آنکه‌نرخ رسمی ۳۵تومان است‌میابود- من و دوستم هربار یکصد تومان بابت دستمزد و انعام پول می‌دادیم ولی گاهی وقتها آدم صحنه‌هائی می‌بیند که از هرچه سلمانی رفتن و آرایش کردن است بیزارمیشود.چندی پیش که ما به سلمانی رفته بودیم ناگهان دیدیم که سالن ، وضع غیر عادی‌پیداکرد ، همه کارگرها اعم ازآنهائیکه‌مشغول کار بودند یا در انتظارمشتری نشسته بودند ، جلوی‌جوانکی بیست و چندساله تعظیم‌کردند. حتی کارگری که داشت سرمرا می‌شست مدتی مرادر همانحال نگهداشت تا به خیل خوش‌آمد گویان بپیوندد بعد که تحقیق کردم معلوم‌شد این آقا،آقازاده یکی از زمین‌دارهای معروف تهران هستند و هربار که به سلمانی می‌آیند چهارصد ـ پانصد تومان بابت سلمانی و «انعام» ریخته‌وپاش‌های دیگر پول خرج میکند .

بهرحال ، بعد از شناور شدن نرخ‌لباسشوئی‌هاو تعمیرگاههای اتومبیل و آرایشگرها وچند صنف دیگر باید منتظر نتایج کار بود تا نسبت به آن اظهار نظر قطعی کرد.

بعداز آزادشدگان نرخ‌لباسشوئی‌ها و تعمیرگاههای اتومبیل حالا نوبت «شناور شدن» نرخ آرایشگرهاست و لابد فردا .....

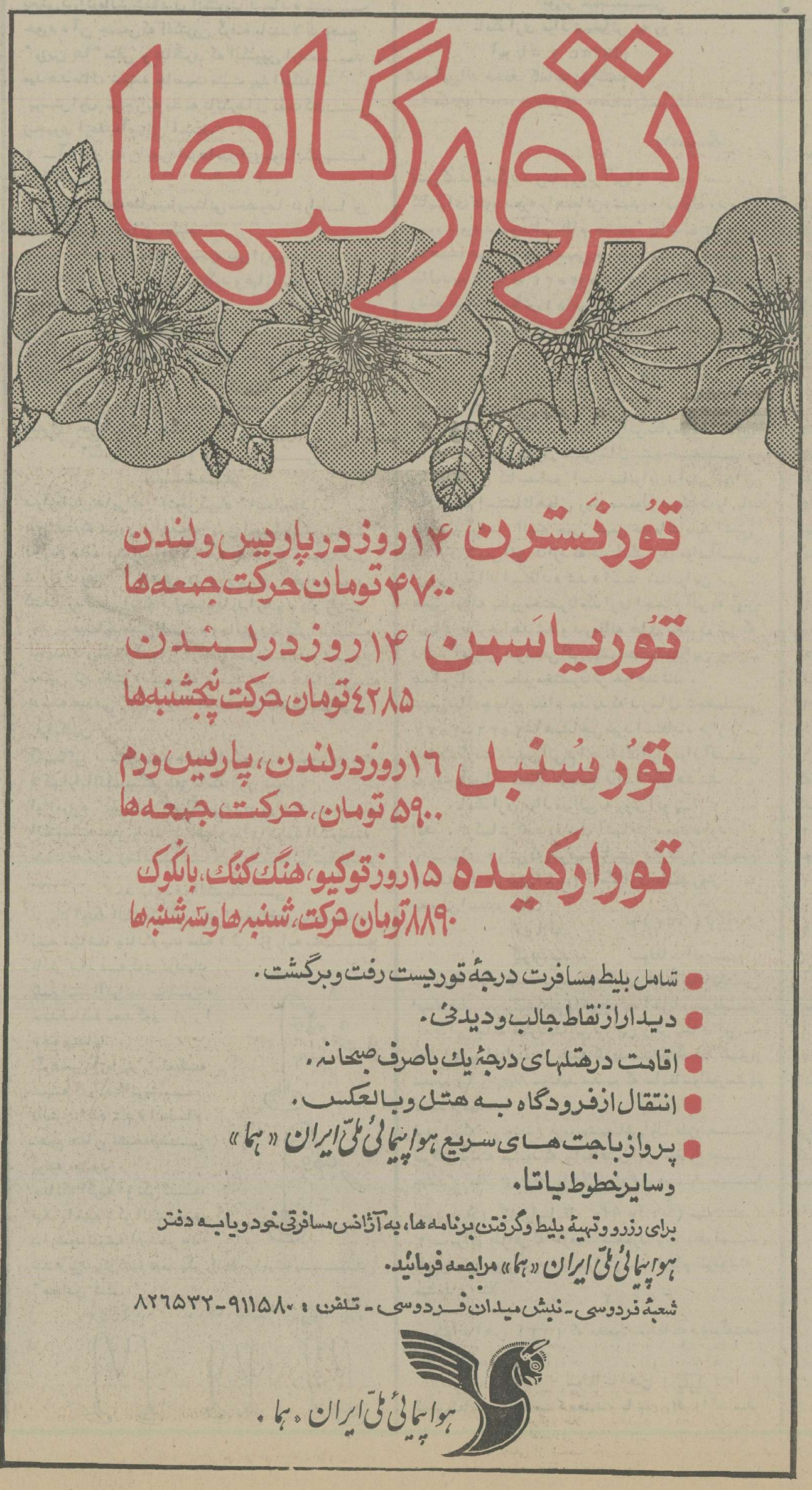

برنامه سینماها

تماشای فیلمهائی که باعلامت (×) مشخص شده برای اشخاص کمتر از ۱۸ سال ممنوع است

★ آلوده گناه ـ رنگی گلوریاگیدا
دیاموند (۸۲۸۴۰۰) ۱۵ر۱۱ـ ۴۵ر۱ـ ۳۰ر۳ـ ۳۰ر۵ـ ۳۰ر۷ـ ۴۵ر۹

★ ایزابل ـ رنگی ـ ژان‌روشفور
کسری (۸۲۶۹۳۹) ۱۰ـ۱۲ـ۲ـ۴ـ۶ـ۸ـ۴۵ر۹

★ اسپارتاکوس ـ ۷۰ میلیمتری ـ استریوفونیک
کریستال (۳۱۷۶۷۵) ۹ـ۱۲ـ۳ـ۶ـ۹

★ بدنبال نخود سیاه ـ رنگی ـ پیریشار
شهرفرنگ (۶۲۷۶۲۸) ۱۵ر۱۱ـ۳۰ر۱ـ۱۵ر۳ـ۳۰ر۵ـ۳۰ر۷ـ۴۵ر۹

★ بیگانه‌ای از نابل ـ رنگی ـ ادریانو چلنتانو
شهرقصه (۶۲۷۲۹۰) ۱۱ـ ۲ـ ۴ـ ۶ـ ۸ـ ۱۰

★ بانوی زیبای من ـ رنگی ـ ادری هپبورن
پارامونت (۶۴۸۳۲۱) ۱۱ـ۳ـ۱۵ر۶ـ۳۰ر۹

★ باکره گناهکار ـ رنگی ـ لائورا آنتونلی
تاج (۳۱۳۸۶۴) ۱۰ـ ۱۲ـ ۲ـ ۴ـ ۶ـ ۸ـ ۱۰

★ باروت ـ رنگی ـ سینماسکوپ
ستاره (۵۳۹۷۲۱) ۹ـ۱۱ـ۱ـ۳ـ۵ـ۷ـ۹

★ تمنای جسم ـ رنگی ـ کالوین‌لوکسهارت
شهرقشنگ (۶۴۷۷۷۷) ۱۱ـ۱ـ۳ـ۵ـ۷ـ۱۰ر۹

★ تنها رقیب کلی ـ راه سیاه
ردیس (۳۰۴۲۵۹) ۹ـ۱۱ـ۱ـ۳ـ۵ـ۷ـ۹

★ (×) توت فرنگی های تشنه ـ رنگی ـ لس‌ترمین
ولیدور (۸۹۲۷۳۱) ۳۰ر۱۱ـ۳۰ر۱ـ۳۰ر۳ـ۳۰ر۵ـ۳۰ر۷ـ۴۵ر۹

(×)★ پرستار خصوصی ـ سینما سکوپ ـ رنگی
مازستیک (۶۸۴۶۱) ۹ـ ۱۱ـ ۱ـ ۳ـ ۵ـ ۷ـ ۹

★ جوشیلا ـ رنگی ـ دیواند ـ همامالینی
حافظ (۳۹۱۰۷۴) ۳۰ر۱۰ـ ۳۰ر۲ـ ۳۰ر۴ـ ۳۰ر۶ـ ۲۰ر۸

★ جانبازان بزرگ ـ کاراته و میخانداز
نلور (۵۲۸۰۹۶) ۹ـ۱۱ـ۱ـ۳ـ۵ـ۷ـ۹

× حادثه سانفرانسیسکو ـ رنگی ـ راجرمور ـ استیسی‌گیج
شهرتماشا (۹۲۸۶۸۶) ۳۰ر۱۱ـ۳۰ر۱ـ۳۰ر۳ـ۳۰ر۵ـ۳۰ر۷ـ۳۰ر۹
ریولی (۷۵۷۷۷۷) ۱۱ـ۳۰ر۳ـ۳۰ر۵ـ۳۰ر۷ـ۳۰ر۹

★ دفاع از حق ـ رنگی ـ جولیانوجما
رویال (۸۲۹۷۸۵) ۱۰ـ۱۲ـ ۲ـ ۴ـ ۶ـ ۸

★ دنیای دیوانه دیوانه دیوانه ـ اسپنسرتریسی
بولوار (۶۵۵۲۹۲) ۱۱ـ۳۰ر۱ـ۴ـ۳۰ر۶ـ۱۵ر۹

★ زاردوز ـ رانده شده
البرز (۳۰۴۲۵۸) ۳۰ر۸ـ۱۲ـ۳۰ر۴ـ۷ـ۳۰ر۸

★ سه نفر روی خط ـ نوری کسرائی ـ چنگیز وثوقی
اروپا (۳۰۳۱۷۰) ۳۰ر۱۰ـ۳۰ر۲ـ۳۰ر۴ـ۳۰ر۶ـ۳۰ر۸
میامی (۷۵۴۳۲۹) ۱۱ـ۱ـ۳ـ۵ـ۷ـ۹
الوند (۳۰۶۵۳۸) ۱۰ـ۱۲ـ۲ـ۴ـ۶ـ۸ـ۱۰
کیهان (۵۴۶۳۶۰) ۹ـ۱۱ـ۱ـ۳ـ۵ـ۷ـ۹
نیاگارا (۶۶۵۳۰۷) ۱۱ـ۱ـ۳ـ۵ـ۷ـ۹
شهرام (۸۴۴۵۴۹) ۱۱ـ۳۰ر۲ـ۳۰ر۴ـ۳۰ر۶ـ۳۰ر۸
سیلوانا (۳۶۳۷۷۷) ۱۱ـ۳ـ۵ـ۷ـ۹
ارانوس (۵۲۷۹۷۱) ۳۰ر۱۰ـ۳۰ر۲ـ۳۰ر۴ـ۳۰ر۶ـ۳۰ر۸
شرق (۵۳۴۰۲۴) ۳۰ر۱۰ـ۳۰ر۲ـ۳۰ر۴ـ۴۰ر۶ـ۳۰ر۸
مارلیک (۹۶۳۶۱۶) ۱۱ـ۱ـ۳ـ۵ـ۷ـ۹
پاسیفیک (۷۵۳۳۱۱) ۳۰ر۱۱ـ ۳۰ر۳ـ ۳۰ر۵ـ ۳۰ر۷ـ ۳۰ر۹
آستار ا(۲۷۴۰۲۲) ۳۰ر۱۰ـ ۳۰ر۲ـ ۳۰ر۴ـ ۳۰ر۶ـ ۳۰ر۸

★شکارچی کوچولو ـ رنگی ـ سینماسکوپ
سینموند (۶۴۸۳۲۲) ۱۱ـ ۳ـ ۵ـ ۷ـ ۹

★ شیلا ـ رنگی ـ راکل‌ولش ـ جیمزکابرن
گلدیس (۶۲۸۷۱۳) ۳۰ر۳ـ ۳۰ر۵ـ ۲۰ر۷

★ ضربه مرگ ـ رنگی ـ هارولد ساکاتا
رادیوسیتی (۶۴۳۳۲۰) ۱۱ر۵ـ ۳۰ر۳ـ ۳۰ر۵ـ ۳۰ر۷ـ ۳۰ر۹

★ عمه‌رو راکی کشت ـ رنگی ـ سینماسکوپ
تخت‌جمشید (۶۵۲۵۵۰) ۱۱ـ۲ـ۴ـ۶ـ۸ ساعت ۱۰ بزبان‌انگلیسی

★ عشق دبورا ـ رنگی ـ کارول بیکر ـ ژان‌سورل
ب.ب (۸۲۹۶۴۱) ۱۰ـ ۱۲ـ ۲ـ ۴ـ ۶ـ ۸ـ ۱۰

★ عشق فردائی ندارد ـ رنگی ـ سینماسکوپ
پارک (۱۱۹۶۲۷) ۹ـ۱۱ـ۱ـ۳ـ۵ـ۷ـ۹

★ غولهای وحشت ـ رنگی ـ وینسنت پرایس
پلازا (۶۴۴۲۵۵) ۱۵ر۱۱ـ ۱۵ر۳ـ ۱۵ر۵ـ ۱۵ر۷ـ ۱۵ر۹
سهیلا (۳۱۶۴۲۴) ۳۰ر۱۰ـ ۳۰ر۲ـ ۳۰ر۴ـ ۳۰ر۶ـ ۳۰ر۸
مراد (۷۵۳۳۸۲) ۹ـ ۱۱ـ ۱ـ ۳ـ ۵ـ ۷ـ ۹

★ عروب یک عشق ـ رنگی ـ سینماسکوپ
آریا (۳۱۹۸۸۴) ۹ـ۱۱ـ۱ـ۳ـ۵ـ۷ـ۹

★ فانتوم ـ تندوتیز
نادر (۳۱۴۴۷۵) ۹ـ۱۱ـ۱ـ۳ـ۵ـ۷ـ۹

★ قطار سریع‌السیر افریقا ـ رنگی جولیانوجما
ادئون (۳۱۸۱۱۸) ۹ـ ۱۱ـ ۱ـ ۳ـ ۵ـ ۷ سانس ۹ انگلیسی
سانترال (۹۲۸۶۸۶) ۱۱ـ ۱ـ ۳ـ ۵ـ ۷ـ ۱۰ر۹

★ کارمن‌عشوه‌گر ـ رنگی ـ اوتالوکا
امپایر (۸۹۳۹۴۲) ۱۵ر۱۱ـ۳۰ر۱ـ۳۰ر۳ـ۳۰ر۵ـ۳۰ر۷ـ۴۵ر۹

★ گل سرخ وفلفل سبز ـ رنگی ـ جینالولو بریجیدا
آتلانتیک (۸۹۷۱۷۱) ۱۵ر۱۱ـ ۳۰ر۱ـ ۳۰ر۳ـ ۳۰ر۵ـ ۳۰ر۷ـ ۴۵ر۹

★ گریزلی ـ رنگی ـ کریستوفر جرج
گلدن‌سیتی (۶۶۳۲۶۹) ۳۰ر۱۱ـ ۳۰ر۳ـ ۳۰ر۵ـ ۳۰ر۷ـ ۴۵ر۹

★ گلئوپاتراجونز ـ رنگی ـ سینماسکوپ
برلیان (۳۹۳۵۳۵) ۹ـ ۱۱ـ ۱ـ ۳ـ ۵ـ ۷ـ ۹

★ میان دوعشق ـ ریشی‌کاپور
هما (۳۱۱۶۶۹) ۳۰ر۱۰ـ ۳۰ر۱۲ـ ۳۰ر۲ـ ۳۰ر۴ـ ۳۰ر۶ـ ۳۰ر۸

★ مرد ناآرام ـ بیک ایمانوردی
انیورسال (۹۲۶۹۵۳) ۱۱ـ ۱ـ ۳ـ ۵ـ ۱۵ر۷ـ ۳۰ر۹
ایران (۳۱۶۳۴۵) ۳۰ر۱۰ـ ۳۰ر۲ـ ۳۰ر۴ـ ۳۰ر۶ـ ۳۰ر۸
ساینا (۳۵۲۴۴۲) ۱۰ـ ۱۲ـ ۲ـ ۴ـ ۶ـ ۸ـ ۱۰
تیسفون (۹۵۸۸۸۲) ۹ـ ۱۱ـ ۱ـ ۳ـ ۵ـ ۷ـ ۹
رنگین کمان (۷۵۶۷۶۰) ۹ـ ۱۱ـ ۱ـ ۳ـ ۵ـ ۷ـ ۹
پرسپولیس (۵۳۸۰۸۳) ۱۰ـ ۱۲ـ ۲ـ ۴ـ ۶ـ ۸
دریا (۳۴۱۷۴۶) ۹ـ ۱۱ـ ۱ـ ۳ـ ۵ـ ۷ـ ۹
کارون (۹۵۵۱۶۵) ۳۰ر۱۰ـ ۳۰ر۲ـ ۳۰ر۴ـ ۳۰ر۶ـ ۳۰ر۸

★ مامان جونم هفت‌تیرکشه ـ رنگی ـ کلوریس‌لیچمن
سیلورسیتی (۲۶۱۲۰۵) ۱۱ـ ۱ـ ۳ـ ۵ـ ۱۵ر۷ـ ۳۰ر۹

★ موسی ـ رنگی برت انکستر
کاپری (۹۲۸۴۰۱) ۱۱ـ۳ـ۶ـ۹

★ نبرد بازوان ـ مشکی
آسمان آبی (۳۴۱۶۶۸) ۹ـ۱۱ـ۱ـ۳ـ۵ـ۷ـ۹

★ ورق برنده ـ رنگی ـ سونیلدات ـ سارابانو
موناکو (۷۳۵۰۷۶) ۹ـ ۱۱ـ ۱ـ ۳ـ ۵ـ ۷ـ ۹

★ همیشه سربلند ـ رنگی ـ سینما سکوپ
دروازه طلائی (۳۵۲۱۶۰) ۹ـ ۱۱ـ ۱ـ ۳ـ ۵ـ ۷ـ ۹

★ یک مرد، یک‌اسب، یک اسلحه ـ رنگی
متروپل (۳۱۹۴۱۰) ۹ـ ۱۱ـ ۱ـ ۳ـ ۵ـ ۷ـ ۹

★ یوسف دیوانه ـ رنگی ـ فخرالدین
آسیا (۶۴۲۹۰۹) ۱۱ـ ۱ـ ۳ـ ۵ـ ۷ـ ۱۰ر۹
رکس (۳۱۸۲۴۲) ۳۰ر۱۰ـ ۳۰ر۲ـ ۳۰ر۴ـ ۳۰ر۶ـ ۳۰ر۸
شهوند (۳۵۴۰۴۰) ۹ـ ۱۱ـ ۴۵ر۱ـ ۴ـ ۱۵ر۶ـ ۳۰ر۸
نپتون (۷۶۰۱۳۶) ۹ـ ۱۱ـ ۱ـ ۳ـ ۵ـ ۷ـ ۹
لیدو (۵۴۱۲۸۲) ۱۰ـ ۱۲ـ ۲ـ ۴ـ ۶ـ ۸ـ ۱۰
ژاله (۳۰۴۱۲۰) ۳۰ر۱۰ـ ۳۰ر۲ـ ۳۰ر۴ـ ۳۰ر۶ـ ۳۰ر۸
توسکا (۵۳۹۵۴۴) ۳۰ر۱۰ـ ۳۰ر۲ـ ۳۰ر۴ـ ۳۰ر۶ـ ۳۰ر۸
المپیا (۹۳۶۷۹۷) ۹ـ۱۱ـ ۱ـ ۳ـ ۵ـ ۷ـ۹
پاسارگاد (۳۴۲۷۸۲) ۹ـ ۱۱ـ ۱ـ ۳ـ ۵ـ ۷ـ ۹
چرخ‌فلک (۹۵۰۰۵۸) ۱۰ـ ۱۲ـ ۲ـ ۴ـ ۶ـ ۸
مولن‌روژ (۷۵۲۹۲۹) ۱۱ـ۱ـ ۳ـ ۵ـ ۷ـ ۹
سانس انگلیسی
گلدیس ساعت ۹ر۳۰ (شیلا)

فستیوال فیلمهای ۷۰ میلیمتری هر امشب اسپارتاکوس
سینما کریستال
تماشای بلیط ۷۰ میلیمتری ـ باصدای استریوفونیک شش باندی
کرک داگلاس ـ لارنس اولیویه

اطلاعیه سینما
کریستال
در مورد فیلم «اسپارتاکوس» بخاطرآندسته از مشتریان ارجمندی که موفق به تهیه‌بلیط نشده‌اند فیلم اسپارتاکوس از امشب بمدت ۵ شب بطور مداوم نمایش داده خواهد شد
اسپارتاکوس ـ بطریقه
هفتاد میلیمتری
باصدای استریوفونیکشش باندی
اسپارتاکوس
کرک دوگلاس
لارنس الیویه
جین سیمونز
تونی کرتیس
سانس ۹ـ۱۲ـ۳ـ۶ـ۹
سینما کریستال
لاله‌زارنو ـ چهارراه منوچهری
تلفن رزرو ۳۱۷۶۷۵

پیوند قلب و جراحی تجربی
تألیف
دکتر ابوالقاسم پاکدامن
شماره ۱۵۵۵
مراکز فروش
فروشگاه شماره ۱ خیابان غربی دانشگاه (۲۲ آذر)
فروشگاه شماره ۲ خیابان ها هرنا ایستگاه لاله‌زار
فروشگاه شماره ۳ امیرآباد شمالی خیابان فانزدهم ـ مؤسسه انتشارات
ناشر : مؤسسهٔ انتشارات و چاپ دانشگاه تهران

حقوق تعهدات
نظریه کلی تعهدات قانون مدنی
جلد اول ـ چاپ دوم
تألیف
عبدالمجید امیری قائم‌مقامی
شماره ۱۴۷۵/۱
مراکز فروش
فروشگاه شماره ۱ خیابان غربی دانشگاه (۲۲ آذر)
فروشگاه شماره ۲ خیابان ها هرنا ایستگاه لاله‌زار
فروشگاه شماره ۳ امیرآباد شمالی خیابان فانزدهم ـ مؤسسه انتشارات
ناشر : مؤسسهٔ انتشارات و چاپ دانشگاه تهران

باکتریها
چاپ سوم
نوشته
فرج‌الله شفا
شماره ۷۱۹
مراکز فروش
فروشگاه شماره ۱ خیابان غربی دانشگاه (۲۲ آذر)
فروشگاه شماره ۲ خیابان ها هرنا ایستگاه لاله‌زار
فروشگاه شماره ۳ امیرآباد شمالی خیابان فانزدهم ـ مؤسسه انتشارات
ناشر : مؤسسهٔ انتشارات و چاپ دانشگاه تهران

مجله دنیای ورزش روزهای شنبه منتشر میشود

مجله جوانان روزهای دوشنبه منتشر میشود

بعلت افزایش عرضه به بورسهای جهانی

پنبه کیلوئی ۵ تا ۱۰ ریال تنزل کرد

۲۰ هزار تن پنبه درحال انجام معامله است

موجودی پنبه در بازار زیاد نیست

قیمت پنبه در چند روز اخیر کیلوئی ۵ تا ۱۰ریال تنزل‌کرده و معاملات عمده روی این فرآورده در چند روز اخیر نسبت به هفته قبل حدود ۲۵ در صد کاهش یافت .

یک مقام آگاه به خبرنگار ما گفت شاید مهمترین عامل تنزل قیمت این محصول در ایران، افزایش مقدار عرضه انواع‌پنبه در بورس های مهم جهان و تنزل قیمت این محصول در این بورسهاست

۲۰ هزار تن درمعامله

خبرنگار ما گزارش دادمقدار قابل توجهی از محصول پنبه امسال بفروش رسیده و هم اکنون‌نیز،شوروی ،مجارستان رومانی،چکسلواکی ولهستان از خریداران عمده این‌فرآورده میباشند ، یک بازرگان اعلام کرد : حدود ده هزار تن پنبه پیش فروش شده که هنوز تحویل داده نشده و برای فروش ده هزار تن دیگر به کشور های فوق‌الذکرمذاکراتی بین بازرگانان صادر کننده پنبه و نمایندگان‌کشور های‌خریدار انجام گرفته که شاید در چند روز آینده این مقدارپنبه مورد معامله قرار گیرد .

بهمین جهت موجودی پنبه در بازار زیاد نیست و کاهش مقدار خرید خارجیها هیچگونه زیانی را متوجه تولید کنندگان و پنبه فروشان نخواهد کرد. زمینه فروش پنبه مرغوب کم است ومقداری ازوش پنبه متوسط و نامرغوب موجود است که قیمت آن درحدودهر پوط (۱۴٫۴ کیلو) ۵۵۰ تا ۵۶۰ ریال است.

موجودی‌پنبه درجه یک‌چندان قابل توجه نیست و قیمت پنبه یک پست و درجه دو هرکیلو ۱۱۷ تا ۱۲۰ ریال و درجه ۳ کیلوئی ۱۰۰ تا ۱۱۰ ریال است.

بقرار اطلاع اخیرا چهار پنج کارخانه معروف ریسندگی و بافندگی در تهران و اصفهان مقداری پنبه از نوع یک پست ودرجه دو بامدت‌چهار تاشش ماه به‌قیمت هر کیلو ۱۱۸ تا ۱۲۳ ریال ومقداری نیز پنبه درجه ۳ با مدت شش ماه هر کیلو ۱۱۰تا۱۱۲ ریال‌خریداری کرده‌اند بالا بودن قیمت پنبه مورد معامله با کارخانه های نساجی داخلی بیشتر ناشی از طولانی بودن‌مدت‌این معاملات است ،یکی از بازرگانان گفت خرید اغلب‌کارخانه های‌داخلی با مدت انجام میگیرد . یک‌مقام مطلع به خبرنگار ما گفت با کاهش قیمت پنبه پیش‌بینی می شود در روز های‌آینده بعضی از صاحبان‌کارخانه های‌پارچه بافی مقدارزیادتری پنبه‌مورد نیاز کارخانه های خود را خریداری کنند .

اقتصاد جهان

وام ۲٫۱میلیاردی شوروی به‌ترکیه

آنکارا ـ آسوشیتدپرس ـ بموجب پروتکلی که هفته پیش در آنکارا امضاء شد اتحاد شوروی موافقت کرده است که ماشین‌آلات و تجهیزات فنی و تکنیکی به ارزش ۲٫۱ میلیارد دلار دراختیار ترکیه قراردهد .

ترکیه بااستفاده از وام شوروی پروژه های مختلف درزمینه های فنی وسوخت را بمرحله اجرا درخواهدآورد .

ریاست هیئت روسی به آنکارا که قرار داد فیمابین را امضاء کردند رئیس کمیسیون همکاریهای اقتصاد شوروی بر عهده داشت .

« صلاح‌الدین چلیک» وزیر انرژی ترکیه که قرارداد را از طرف دولت متبوع خود امضاء کرد در یک کنفرانس مطبوعاتی و رادیو تلویزیونی به خبرنگاران گفت شوروی قبلا یک وام اعتباری ۶۰۰ میلیون دلاری در اختیار ترکیه گذارد و ترکیه از این وام درساختن چندین مجتمع پالایشگاه وکارخانه ذوب‌فلز استفاده کرده است .

وام ۲۰۰ میلیون دلاری

آنکارا ـ آسوشیتدپرس ـ ترکیه درصدد تحصیل یک وام ۲۰۰ میلیون دلاری از چند بانک بین‌المللی برآمده است . دولت ترکیه از وام دریافتی صورتحساب روز افزون نفتی خود را پرداخت خواهد کرد . از طرفی بانک امریکایی « ولزفارگو» که یکی ازبانکهای وام‌دهنده به ترکیه است . خاطرنشان ساخت که بانک های وام‌دهنده بهره۷ درصدی از ترکیه دریافت خواهند کرد ودولت آنکارا بنوبه خود تقبل کرده است اعتبار دریافتی راطی ۱۰ سال‌مستهلک کند.

برای اعطای وام ۲۰۰ میلیون دلاری‌به ترکیه کنسرسیومی باشرکت ۲۵ بانک امریکائی و بین‌المللی تشکیل گردیده است . بین شرکای کنسرسیوم بانکها اسامی چند بانک مهم خارجی نیز به چشم میخورد.

ترکیه سال ۱۹۷۶ را باکسری اعتباری تجاری به میزان ۳ میلیارد دلار به پایان خواهد رساند .

ثبت‌سفارش آهن‌آلات کاهش یافته‌است

قیمت آهن‌آلات درخارج بویژه در هفته‌های اخیر فوق‌العاده‌تنزل کرده واز تنی ۳۰۰ دلار به تنی ۲۳۵ تا ۲۴۰ دلار رسیده است ، اما چون واردات برخی از آهن آلات ممنوع یا ورود آنهاباکسب اجازه‌از وزارتخانه های بازرگانی و صنایع و معادن است بهمین جهت مقدار ثبت سفارش در یکی دوماهه اخیر کاهش یافته است .

یک بازرگان آهن ضمن اعلام مطلب فوق افزود: زمینه برخی‌از آهن‌آلات از جمله آهن میله‌وچند رقم از آهن های نبشی کم است ، همچنین مقدار تقاضا روی‌تیرآهن های شماره ۱۲ و ۱۴ بیش از تقاضاست ولی مقدار عرضه آهن نمره ۱۰ و ۱۸ بالا خیلی بیش‌از تقاضاست و بهمین جهت قیمت این نوع آهن آلات ارزانتر از نرخ اعلام شده از طرف مرکز بررسی قیمت ها است ، یکی از بازرگانان گفت چون موجودی این قبیل آهن آلات در داخل کشور زیاد است و تا فصل ساختمانی بیش از ۳ ماه وقت باقیست بهمین خاطر ثبت سفارش کاهش یافته است .

این بازرگان معتقد است اگردر حال حاضر جهت واردات آهن آلات از خارج اقدام نشود در فصل ساختمانی آینده بازار های داخلی باکمبود آهن آلات‌روبرو خواهد شد .

یکی دیگر از بازرگانان گفت : بعلت رکود شدید بازار آهن‌آلات در کشور های‌تولید کننده صرفه در خرید این محصولات است و اگر در حال حاضر ثبت سفارش شود در فصل ساختمانی آهن های خریداری شده وارد کشور خواهد شد .

در حال حاضر تیر آهن‌کیلوئی ۲۵ ریال وارد کشور میشود در صورتیکه قیمت‌آن‌هم‌اکنون‌کیلوئی ۲۹تا ۳۶ ریال است .

خبرهائی از بازار

معاملات پسته با امریکائیها تا ۱۵ ژانویه متوقف شد

دیروز یکی از بازرگانان به خبرنگار ما گفت در چند هفته اخیر چند پارتی ۲۰۰ تا ۵۰۰ تنی پسته بامریکائیها فروخته شد و تاکنون‌مقدار قابل توجهی از آنهاتحویل داده شده است و بقیه نیز تدریجا تحویل داده‌خواهد شد.

این بازرگان گفت در چند روز اخیر خرید امریکائیها متوقف شده و آنطوری که پیش‌بینی میشود تا ۱۵ ژانویه خرید تازه‌ای از طرف کشور مذکور انجام نگیرد ، عدم خرید این‌کشور بیشتر ناشی از تعطیلات کریسمس و تجدید سال نو مسیحی است.

امسال مقدار محصول پسته ایران حدود ۴۵ هزار تن یعنی نزدیک بدو برابر محصول سال گذشته بوده است ، در صورتی که‌مقدار صادرات این فرآورده در سال جاری به ایالات متحد امریکا کمتر از سال گذشته بوده است.

یکی از صادر کنندگان‌گفت علت کاهش صادرات این محصول بامریکا وجود مقدار زیادی پسته محصول سال گذشته در ایالات‌متحد امریکا بوده که اخیرا مقداری از آن بفروش‌رسیده است و هنوز هم مقداری موجود میباشد .

قیمت مغز بادام ترقی کرد

مقداری مغز بادام به چند کشور خارجی‌ازجمله هندوستان شوروی و بعضی‌کشور های‌عربی بفروش رسیده و بهمین دلیل قیمت این‌فرآورده حدود کیلوئی ۱۵ تا۲۰ ریال ترقی کرده وبه کیلوئی ۲۰۵ تا۲۱۵ ریال‌رسیده است .

مقدار محصول بادام امسال حدود ۱۵ تا۲۰ درصد بیش‌از سال گذشته است ولی چون مقدار زیادی‌ازاین محصول‌زودتر ازسال گذشته بفروش رسیده مقدار موجودی این محصول نسبت به سال‌گذشته کمتراست.

بورس

معاملات آذرماه بورس اوراق بهاء تهران بالغ بر یک میلیارد و ۲۰ میلیون و ۷۴۴ هزار و ۳۰۸ ریال شد . ازاین مبلغ ۵۸۱ میلیون و ۲۰۹ هزار و ۴۳۲ ریال مربوط بفروش سهام واحد های تولیدی و بانکها بود و ۴۳۹ میلیون و ۴۳۴ هزار و ۸۷۶ ریال بقیه مربوط بفروش اوراق دولتی و گسترش است

آمار معاملات یک ماهه آذر بورس بشرح زیر اعلام شد :

۱۰۰۹۳ سهم بانک اعتبارات ایران از قرار سهمی ۱۶۰۰ریال.
۱۵۵۳۰ سهم بانک ایران و عرب از قرار سهمی ۹۰۷ ریال.
۴۵۱۶ سهم بانک ایرانیان از قرار سهمی ۲۸۵۰ ریال .
۱۱۶۹ سهم بانک بین‌المللی ایران ازقرار سهمی ۱۶۵۰۰ ریال.
۸۱۷ سهم بانک بین‌المللی ایران و ژاپن از قرار سهمی ۲۰۳۰۰ ریال .
۶۰۴۰سهم بانک تجارتی ایران‌وهلند ازقرار سهمی۲۰۰۰ریال
۵۸۳۴۴ سهم بانک توسعه‌صنعتی و معدنی از قرار سهمی ۱۵۷۱ ریال .
۱۱۸۲۴ سهم بانک توسعه و سرمایه گذاری از قرار سهمی ۱۷۲۱ ریال .
۴۵۱۶۵٫۹ سهم بانک تهران از قرار سهمی ۲۵۰۰ریال .
۴۶سهم بانک داریوش از قرار سهمی ۶۵۶۰ ریال .
۵۴۰۵ سهم بانک ساختمان از قرار سهمی ۶۰۷۰ ریال .
۵۸۹۶ سهم بانک شهریار از قرار سهمی ۹۶۰۰ ریال .
۲۲۸۷ سهم بانک صادرات از قرار سهمی ۲۸۱۰۰ ریال.
۹۸۵ سهم سیمان شمال از قرار سهمی ۱۶۸۰ ریال .
۱۱۷۹٫۹ سهم سیمان صوفیان از قرار سهمی ۱۵۲۲۰ ریال.
۳۶۵٫۰ سهم جدید سیمان کرمان از قرار سهمی ۱۳۵۰ ریال
۲۲۱۰٫۰ مورد ولوله اهواز از قرار سهمی ۱۰۹۰ریال
۱۵۰۶۰ سهم قند شیرین خراسان از قرار سهمی ۱۲۴۰ریال
۳۶۵٫۰ سهم جدید سیمان کرمان از قرار سهمی ۱۳۵۰ریال.
۲۵۳ سهم قند کرمانشاه ازقرار سهمی ۶۲۰۰ ریال .
۵۷۶ سهم شساجی شیراز از قرار سهمی ۱۶۰۰ ریال .
۱۸۰۹۱ سهم شساجی مازندران از قرار سهمی ۱۶۲۰ ریال.
۳۳۹۲ سهم شساجی یزد باف ازقرار سهمی ۲۱۲۰ ریال.
۴۰۰ سهم ارج ازقرار سهمی ۲۴۰۰ ریال .
۳۰۰ سهم ایران شیمیدال ازقرار سهمی ۳۳۳۰ ریال .
۱۵۰۰ سهم پارس‌الکتریک ازقرار سهمی ۱۸۳۰ ریال .
۱۷۰ سهم آلومتک از قرار سهمی ۱۶۰۰۰ ریال .
۳۰۰ سهم آماکاز قرار سهمی ۲۱۱۰ ریال .
۳۰۵۰ سهم سیمتا از قرار سهمی ۱۷۳۰ ریال .
۷۳۵ سهم روغن نباتی پارس ۳۲۰۰ ریال.
۵۹۳۳ سهم شیشه قزوین از قرار سهمی ۹۴۰ ریال .
۸۱۰ سهم صنایع بسته بندی از قرار سهمی ۳۳۰۰ ریال.
۳۰۹۷ سهم توسعه صنایع بهشهر از قرار سهمی ۲۲۰۰ریال.
۶۵۶۳۰ سهم شرکت سرمایه گذاری ملی‌ایران از قرار سهمی ۱۰۶۰ ریال .

کارخانجات اتومبیل سازی مزدا

موفق بدریافت جایزه بین‌المللی مرکور طلایی شد

آقای فرخ نجم آبادی وزیر صنایع و معادن ،جایزه بین‌المللی مرکور طلایی‌راکه به کارخانجات اتومبیل سازی مزدا تعلق گرفته است به آقای امان‌الله سرباز‌مدیر عامل کارخانجات اتومبیلسازی مزدا اهداء مینماید .

در حالی که ملت ایران با برگزاری جشن‌های بزرگداشت پنجاهمین سال شاهنشاهی شکوهمند پهلوی ، اوراق‌زرین و افتخار آمیز نیم قرن تاریخ معاصر خود راشدمانه ورق میزند ، پیشرفت‌های همه‌جانبه ایران آنچنان‌ابعاد وسیعی‌یافته است که آوازه این پیشرفت ها تا به‌آنسوی‌مرزهای ایران‌کشیده شده ودرکشوری چون‌ایتالیا، مسئولان جایزه بین‌المللی «مرکور طلایی» ،ایران را از هرحیث و از جمیع جهات شایسته و سزاوار دریافت این جایزه (مرکور طلایی) می‌دانند ...

جایزه بین‌المللی «مرکور ـ طلایی» هر سال به شخصیت های طراز اول ، موسسات‌و و سازمان های کشوری تعلق میگیرد که ارزنده‌ترین تلاشها را از لحاظ‌خدمت به‌بشریت، پیشرفت صنعت و هنروفرهنگ انجام داده باشند .

از جمله واحد های صنعتی و تولیدی کشور ماکه در سال جاری توفیق ربودن جایزه بین‌المللی مرکورطلایی رابدست آورد ،کارخانجات اتومبیل‌سازی «مزدا» است. بنا به تشخیص بنیاد مرکور طلایی، دررشته صنایع اتومبیل‌سازی، کارخانجات اتومبیل‌سازی‌مزدا شایسته دریافت این جایزه شناخته‌شد و طی آئین‌ویژه‌ای جایزه مرکور طلایی به آقای امان‌الله سرباز ـ مدیر عامل کارخانجات اتومبیلسازی‌مزدا‌ـ اهداء گردید .

مراسم اهداء جایزه‌بین‌المللی مرکور طلایی،از طرف‌وزارت صنایع و معادن ایران و در محل دائمی نمایشگاه‌های‌ایران برپا گردید . در این مراسم‌که با حضور گروهی از مقامات بنیاد مرکور طلا ، وشخصیت های اقتصادی ایتالیا و نیز جمعی از شخصیت‌های‌برجسته ایرانی ترتیب یافته‌بود ،وزیر صنایع و معادن ایران آقای فرخ نجم آبادی جایزه بین‌ـ المللی مرکور طلایی را به آقای امان‌الله سرباز مدیرعامل کارخانجات‌اتومبیل سازی‌مزدا اهداء نمود .

کارخانجات اتومبیل سازی مزدا ،بی‌گمان یکی‌از بزرگترین کارخانجات اتومبیلسازی است که در زمینه تولید وانت های مزدا فعالیتی در خور تحسین دارد ، وانت های مزدا مدل ۱۰۰۰ و مدل ۱۶۰۰ نه فقط نیاز بازار داخلی را تامین مینماید و از لحاظ حمل و نقل تسهیلات فراوانی برای صاحبان‌کالا فراهم آورده‌است بلکه با صدور به ممالک‌حوزه خلیج فارس و کشور های همجوار ، نام‌ایران وپیشرفت های شگرف و چشمگیرصنعتی ایران‌راحتی در آنسوی‌مرزها نیز بلند آوازه‌ساخته است .

در مراسم اهداء جایزه بین‌ـ المللی مرکورطلایی، در مورد وانت های مدل۱۰۰۰ و۱۶۰۰ مزدا و بطورکلی اتومبیل‌های مزدا به تفصیل سخن گفته شد و همچنین از پیشرفت های کارخانجات اتومبیل سازی‌مزدا که همگام با سایر شئون‌مملکتی به رشد و پیشرفت‌قابل توجهی دست یافته است با تحسین فراوان یاد شد.

لازم به یادآوریست که رشد وپیشرفت کارخانجات اتومبیل سازی مزدا ، مرهون مدیریت صحیح و برنامه ریزی اصولی است که در این واحدتولیدی و صنعتی بزرگ بمرحله‌اجرا درآمده است ، مدیریت‌صحیح، و اجرای برنامه های‌پیشرفت و توسعه ، از جمله امتیازات شایان توجه‌و قابل ملاحظه‌ای است‌که‌در تصمیم گیری‌مقامات بنیاد مرکور طلایی‌برای اهداء این جایزه ارزنده بین‌المللی به کارخانجات اتومبیل سازی مزدا نقش بسیار موثر و مهمی داشته است و کارخانجات اتومبیلسازی مزدا باربودن‌این جایزه بین‌المللی ارزنده ، رشد ایران را در عرصه بین‌المللی بنحو مطلوب و تحسین انگیز و افتخار آمیزی‌به‌ثبوت‌رساند.

آقای امان‌اله سرباز در پایان مراسم اهداء جایزه بین‌المللی مرکور طلایی به گزارشگر اطلاعات گفت : ربودن جایزه مرکورطلایی برای کارخانجات اتومبیلسازی مزداموجب کمال مباهات و افتخار است و ما امیدواریم روز بروز همگام با سایر امور و شئون مملکتی، گامهای بلند و ارزنده‌تری در جهت پیشرفت‌و ترقی و تعالی برداریم و به‌پیشرفت های‌خود تحت رهبریهای خردمندانه شاهنشاه اریامهر هر روزابعاد تازه‌تری ببخشیم .

نمونه هائی از محصولات کارخانجات اتومبیل سازی مزدا.

در یک گردهم آئی پرشکوه،

سندیکای نمایندگان بیمه

پنجاه‌سال شاهنشاهی پرافتخار دودمان پهلوی رادرهتل هیلتون جشن گرفت

آقای ترابی رئیس سندیکای نمایندگان بیمه طی نطق جامعی تحولات بنیادی ایران را درعصر شاهنشاهی پهلوی مورد ستایش قرار داد.

در مدخل هتل هیلتون محل برگزاری‌جشن‌پنجاه‌سال‌شاهنشاهی پهلوی ازسوی سندیکای‌نمایندگان بیمه، مدعوین مورد استقبال میزبانان قرار میگرفتند درعکس ، آقای بهمن عمید نماینده بیمه عمید بیکی از میهمانان خوش‌آمد می گوید .

اعضای سندیکای نمایندگان بیمه طی یک گردهمائی پر شکوه در هتل هیلتون، پنجاه سال شاهنشاهی پر افتخار دودمان پهلوی را جشن‌گرفتند و ضمن ستایش از تحولات بنیادی کشوربرهبری شاهنشاه آریامهر ، بروان پاک سردار بزرگ ایران نوین رضا شاه کبیر درود فرستادند .

در این جشن بزرگ و پر شکوه که جمعی از رجال و شخصیتهای مملکتی حضور داشتند ابتدا خیر مقدم عرض شد و آنگاه آقای ترابی‌رئیس سندیکای نمایندگان بیمه پشت تریبون قرار گرفت و مطالبی بشرح زیر ایراد نمود:

★ نطق آقای ترابی رئیس سندیکا

خانم‌ها، آقایان، سروران‌معظم از اینکه اعضاء سندیکای نمایندگان بیمه را با تشریف‌ـ فرمائی خود مفتخر و مباهی فرموده‌اید سپاسگزاریم ما در سالی که مردم ایران نیم‌قرن شاهنشاهی پربار و افتخارآمیز پهلوی را با شور و نشاط و هیجان جشن میگیرند،کارنامه ۱۱ ساله خدمات سندیکا را ضمن کتابی در ۱۵۰ صفحه تدوین نمودیم که حضور خانم ها و آقایان ورجال اقتصادی و اجتماعی و صاحبان صنایع تقدیم خواهد شد .

در این کتاب بموازات نقش فعالانه و غرورآمیز ، بیمه توانسته است با شایستگی ، خدمات خود را تا حدودی توجیه و تشریح نماید . در این کتاب آمده است که نهال صنعت بیمه در کشورشاهنشاهی بدست ابرمرد تاریخ ایران اعلیحضرت رضا شاه کبیر نشانده شده و شکوفائی آن بدوران شاهنشاهی اعلیحضرت همایون شاهنشاه آریامهرآغاز و رشد آن بدوران انقلاب شاه وملت بنحو شگفت‌انگیزی افزایش یافته است . تاسیس سندیکای نمایندگان بیمه نیز در سال ۲۵۲۴ شاهنشاهی از بنیادهائی بود که در فضای فعالیت های بیمه‌ای کشورجرانه گرفت شور و شوقی که نمایندگان بیمه،امشب بمناسبت برگزاری این مراسم دارند نمی توان با کلام بیان نمود . این جشن نمایشگر حق شناسی و قدردانی از شاهنشاهی است که با درایت وکیاست‌وراهنمائی های شایسته‌خویش توانسته‌اند ایران را بجائی برسانند که امروز جهانیان کشور ما را کشور فعالیت‌ها و پیروزیهاو ستون ثبات آسیا بدانند . امیدوارم بفضل خداوند متعال و تحت رهبری های‌خردمندانه شاهنشاه آریامهر ، کشورکهن سال شاهنشاهی ایران بزودی بمرزهای عظمت دیرین و تمدن بزرگ نائل گردد .

آقای ترابی در خاتمه‌سخنان خود اشعاری را که بمناسبت آئین بزرگداشت پنجاه سال شاهنشاهی پهلوی سروده بود قرائت نمود که با کفزدن‌های شدید و ابراز احساسات‌حاضرین نسبت به دودمان پهلوی‌همراه گردید .

جشن با شکوه سندیکای نمایندگان بیمه ضمن پذیرائی از مهمانان با اجرای چندین برنامه هنری توسط داریوش، مهستی و گوگوش، بحدود ساعت یک بامداد ادامه داشت و مدعوین در حالیکه خاطره خوشی از این جشن فرخنده داشتند هتل هیلتون را ترک گفتند .

گوشه‌ای از این مراسم درهتل هیلتون .

یک شهرام دیگر هم وارد گود شد

شهرام خواننده جوانی که بتازگی درپرنامه «استودیو ۱۱» گل کرده است کم‌کم میرود که به جمع خواننده های خبرساز و مشهور بپیوندد. شهرام ترانه جدیدی باسم «ستاره‌ها» را با آهنگ لقمان ادهمی و شعر محمود اختیار خواننده است. وبزودی عازم شرکت در فستیوال موسیقی اروپا میشود.

شهرام برادرشهره خواننده «دخترمشرقی» است. او قبل از شهره شروع به خوانندگی کرده است اما بعداز او شناخته شد. شهرام و شهره آهنگهای دوصدایی «هلوهلو» و «دوست‌دارم باتو بمونم» راخوانده‌اند. ترانه های تفاهم وروی برف رانیز به تنهایی خوانده است.

ترانه جدید شهرام«ستاره‌هارا میخوانیم»

★★★

ستاره های شب من سیاهن
چشمای من تشنه هر نگاهن
غریبه‌اند اونا که آشنامن
هیشکی‌دیگه حرفی‌نداره بامن
نمی‌تونم دردوتماشاکنم
مرگ جوونه‌هارو حاشاکنم
نمی‌شینه روشنی توی خونم
غصم اینه که اینو من‌میدونم
نمی‌شینه روشنی توی خونم
غصم اینه کـه اینومن میدونم
ستاره‌های شب من سیاهن
چشمهای من تشنه هرنگاهن

برنامه‌اول (شبکه)

یکشنبه

بخش دوم
۱۷ـ۰۰ برنامه کودکان
۱۸ـ۱۰ درباره روستا
۱۸ـ۴۰ اخبار
۱۸ـ۵۰ اخبار ورزشی
۱۹ـ۰۰ مسابقه بزرگ
۱۹ـ۳۰ خانواده
۲۰ـ۰۰ اخبار و تقویم تاریخ
۲۰ـ۴۰ شما وتلویزیون
۲۱ـ۴۰ برنامه ویژه
۲۲ـ۱۰ تئاتر هفته

دوشنبه

۱۲ـ۰۰ اخبار
۱۲ـ۰۵ حفاظت و ایمنی
۱۲ـ۲۰ کمدی کلاسیک
۱۳ـ۱۰ ویژه نشاط
۱۴ـ۰۰ اخبار
بخش دوم
۱۷ـ۰۰ برنامه کودکان
۱۸ـ۱۰ داستان حیوانات
۱۸ـ۴۰ اخبار
۱۸ـ۵۰ اخبار ورزشی
۱۹ـ۰۰ وضع اضطراری
۲۰ـ۰۰ اخبار و تقویم تاریخ
۲۰ـ۴۰ ترانه‌های ایرانی
۲۱ـ۰۰ ایران‌زمین
۲۱ـ۳۰ راه رستاخیز
۲۲ـ۰۰ فیلم سینمائی: «مشاور حقوقی»

تلویزیون

برنامه های تلویزیونی زیر از طرف سازمان رادیوتلویزیون ملی ایران اعلام شده است
مسئولیت هرگونه تغییر در ساعات وچگونگی برنامه‌ها با آن سازمان است

بین‌المللی

یکشنبه

۱۴ـ۳۰ فیلم
۱۶ـ۰۰ خلاصه اخبار
۱۶ـ۰۵ ازمایشگاه‌دریائی ۲۰۲۰
۱۶ـ۲۷ خیابان مسلسلی
۱۷ـ۲۵ جوسنی وبوسی‌کت
۱۷ـ۴۵ تیلمرمری ابیرنگ
۱۸ـ۱۰ روهایه
۱۹ـ۰۰ اخبار
۱۹ـ۳۰ شو جیمی‌استوارت
۱۹ـ۵۵ فیلم سینمائی «مکارگردان اسکله»
۲۱ـ۳۵ مری‌تیلرمور
۲۲ـ۰۰ اخبار
۲۲ـ۲۵ فیلم سینمائی «دکتر باستاس»

دوشنبه

۱۴ـ۳۰ فیلم
۱۶ـ۰۰ خلاصه اخبار
۱۶ـ۰۵ سیرک همیجا
۱۶ـ۳۰ خیابان سلسلی
۱۷ـ۳۰ تعطیلات زومن
۱۷ـ۵۰ شو بیبوتوداوگ
۱۸ـ۱۰ دره بزرگ
۱۹ـ۰۰ اخبار
۱۹ـ۳۰ رهودا
۱۹ـ۵۵ فیلم سینمائی:
۲۱ـ۳۵ شو پاپیهوارت
۲۲ـ۱۰ اخبار
۲۲ـ۲۵ جاسوس

برنامه‌دوم

یکشنبه

۱۹ـ۰۰ موسیقی و اسلاید
۱۹ـ۱۵ دکتر الیوت
۲۰ـ۰۰ شیوه‌های دیدن
۲۰ـ۴۰ اخبار
۲۱ـ۰۰ سبک عیار
۲۲ـ۰۰ موسیقی کلاسیک
درپایان: خبر و مجله خبری

دوشنبه

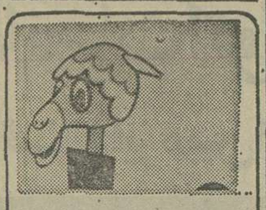

رنگی

دوشنبه
۱۹ـ۰۰ موسیقی و اسلاید
۱۹ـ۳۰ رابین‌هود فضائی
۲۰ـ۰۰ مسابقه هزار امتیازی
۲۰ـ۴۰ اخبار از برنامه دوم
۲۱ـ۰۰ سوئینی
۲۲ـ۰۰ دانش
۲۲ـ۳۰ گروه‌نوازی
در پایان: اخبار

کمپانی ای،ام،ای دو صفحه از ارکستر مجلسی‌رادیو تلویزیون می‌پراکند

دهمین سالگرد تاسیس ارکستر مجلسی رادیو تلویزیون

همزمان بـافرارسیدن دهمین سالگرد تاسیس ارکستر مجلسی رادیو تلویزیون ملی ایران، کمپانی معروف صفحه پرکنی‌انگلیسی «ای‌ام‌آی» قرارداد ضبط وانتشار دو صفحه از آثار موسیقی کلاسیک بااجرای ارکستر مزبور را منعقد کرده است.
این قرارداد بین خانم شهزاد افشار مدیرگروه موسیقی رادیو تلویزیون ملی ایران وآقای پیترآندری‌مدیرهنری‌کمپانی‌ای‌ام‌آی، امضاء شده است.
دروسط عکس خـانم افشار و آقای آندری دیده‌میشوند ودرطرفین‌آنها نمایندگان کمپانی ایستاده‌اند.

«عبور از دیوار»

یکی از خوانندگان‌استودیو ۱۱ وقتی برای ضبط برنامه به بلندیهای جام جم میرفته، همراهی نیز با خود میبرد.
نگهبانان جام جم از ورود همراه او جلوگیری می‌کنند. خواننده مذکوربا اتومبیل‌عقب گرد میکند ودر منطقه‌ای‌پائین تر همراه، رابه درون‌صندوق عقب اتومبیل میفرستد و دو باره باز میگردد ولی نگهبانان مجددا به قضیه بازگشت او ظنین میشوندو قضیه فاش میشود.
این اتفاق ما را برآن‌داشت که فکرکنیم.چه‌کسانی‌خوانندگان معبود قلبهای جوانان هستند.

دوشنبه‌در تلویزیون

ساعت ۱۲٫۲۰ شبکه کمدی کلاسیک

اندی‌ب‌برادرزن خود بـرای تعطیلات به جنگلهای ملی میروند واعمال خلاف قانون و احمقانه او باعث میشود کـه‌مرتب برایشان دردسر ایجاد شود و ...

ساعت ۱۳٫۱۰ شبکه «نضاد»

مردی از طرف دادستان‌ایالتی مامور میشود تا از شخصی که ۶ سال پیش علیه عده‌ای شهادت داده است حمایت کند و با شروع حمایت او درگیری‌ها آغاز میشود.

ساعت ۱۰٫۴۰ شبکه «ترانه های ایرانی»

دراین برنامه فرخ‌زاد، سعیده، فرهی، پونه، عقیلی و سیمین غنم هریک ترانه‌ای‌رااجرامی‌کنند.

ساعت ۲۲ شبکه فیلم سینمایی «مشاورحقوقی»

دو وکیل دعاوی با پیروزیهای پی‌درپی در محاکماتشان شهرت زیادی بدست آورده‌اند و صاحب امکانات و تعداد زیادی کارمند هستند، آنها درآخرین محاکمه خودشان نیز از موکلی که شانس آزادی ندارد بانکاتی دقیق‌تبرئه می‌کنند و ...
این فیلم به کارگردانی ویلیام وایلر است و در آن هنرپیشگانی چون جان باریمور، دانیلز،دوریس کینون، ملوین داگلاس، ریچارد کوئین وگروهی دیگر بازی دارند.

ساعت ۲۱ برنامه دوم «سوئینی»

هرچند وقت یکبار زنگ خطر نصب شده در مرکز پلیس بـه صدادرمی‌آید ومامورا‌ن به محلی میروند اما سارقین درمحلی دیگر بافراغت دست به سرقت میزنند.
ریگان وکارتر مامور میشوند مسبب آشفتگی های دستگاه پلیس را پیدا کنند.

اطلاعات بانوان
سه‌شنبه‌ها منتشر میشود

بنیادهای شهرسازی مدرن
اثر
لئوناردوبنه‌ولو
ترجمه
مهدی کوثر
شماره ۱۵۵۱
مرکز فروش
فروشگاه شماره ۱ خیابان غربی دانشگاه (۲۰ آذر)
فروشگاه شماره ۲ خیابان شاه‌رضا ایستگاه لاله‌زار
فروشگاه شماره ۳ امیرآباد شمالی خیابان شانزدهم مؤسسه انتشارات
ناشر، مؤسسهٔ انتشارات و چاپ دانشگاه تهران

واترمن
خودنویس فرانسوی
دردومدل جدیدواستثنائی
روان مینویسد
وخشک نمیشود

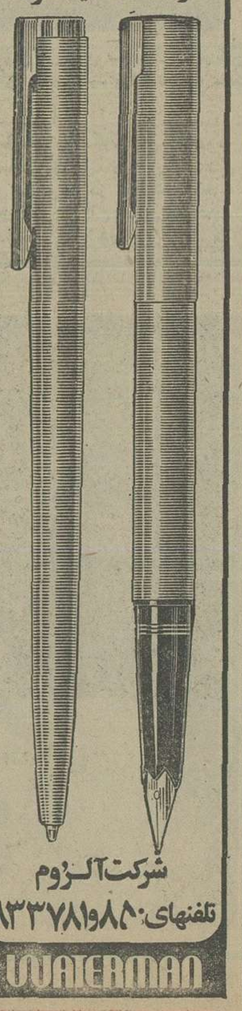

شرکت آلروم
تلفنهای: ۸۳۳۷۸۱و۸۸۰
WATERMAN

ایدئولوژی و اوتوپیا
(مقدمه‌ای برجامعه‌شناسی دانش)
نوشتهٔ
پرفسورکارل مانهایم
ترجمهٔ
فریبرز مجیدی
شماره ۱۵۴۷
مرکز فروش
فروشگاه شماره ۱ خیابان غربی دانشگاه (۲۰ آذر)
فروشگاه شماره ۲ خیابان شاه‌رضا ایستگاه لاله‌زار
فروشگاه شماره ۳ امیرآباد شمالی خیابان شانزدهم مؤسسه انتشارات
ناشر، مؤسسهٔ انتشارات و چاپ دانشگاه تهران

تلویزیون رنگی
دنیای رنگی فیلیپس واقعی تراست
PHILIPS

کلاس برنامه‌نویسی کامپیوتر فشرده

مرکزآموزش کامپیوتر آتومیشن «نیک» با امتیازرسمی آموزشی تشکیل یک‌دوره فشرده برنامه نویسی کوبول عملی را باطلاع میرساند ازبین دارندگان دیپلم‌ومدارک بالاتر برحسب تقدم زمانی ثبت‌نام‌میشود. تهران خیابان پهلوی چهارراه امیراکرم ساختمان کوروش طبقه دوم
تلفن ۶۴۹۲۵۸

جامعه شیمیست‌های ایران

بدین‌وسیله باطلاع کلیه همکاران میرساند که مجمع عمومی فوق‌العاده جامعه بمنظور تجدید نظر وتصویب اساسنامه جدید درتاریخ یکشنبه سوم بهمن‌ماه سال‌جاری ازساعت ۳الی ۷ بعدازظهر درهتل اینترکنتیننتال تشکیل میشود. متمنی است قبلا متن اساسنامه پیشنهادی رابررسی کرده‌ونظرات اصلاحی خودرا تاتاریخ بیستم دی‌ماه‌سال‌جاری کتبا به‌آدرس: تهران، خیابان شاهرضا، خیابان‌نجارک شماره۲۰طبقه‌آخرارسال فرمائید.

آگهی برای اطلاع صاحبان سهام شرکت سهامی‌خاص گونی بافی شاهی

طبق تصمیم مجمع‌عمومی فوق‌العاده صاحبان سهام‌شرکت سهامی خاص گونی‌بافی شاهی منعقده درروز سه‌شنبه اول‌تیرماه۲۵۳۵ کلیه سهام بی‌نام شرکت‌به سهام بانام‌تبدیل شده‌است.
ازکلیه دارندگان سهام‌شرکت دعوت میشود بادردست داشتن عین اوراق سهام‌بی‌نام خودبدفتر شرکت واقع درتهران خیابان فخررازی شماره ۹۶ مراجعه فرمایند درمقابل‌سهام بی‌نام سهام‌بانام تحویل‌داده خواهد شد.
مهلت تعویض سهام تاپایان ساعت‌اداری روز چهارشنبه‌پانزدهم تیرماه ۲۵۳۶ می‌باشد پس‌از انقضاء مهلت مزبورکلیه سهام بی‌نام شرکت باطل شده تلقی میگردد.
«گونی‌بافی شاهی «شرکت سهامی‌خاص»
۱ـ۳ آ ـ ۳۰۵۳۳

آگهی استخدام

تخصصهای مشروحه زیـر برای خـدمت درشهرستان های تهران، کرمان، کرمانشاه، اهـواز، مشهد و شیراز باحقوق و مزایـای مکفی مورد نیاز است.

۱ـ مهندس راه‌وساختمان یا الکترو مکانیک با حداقل ۵ سال تجربه برای سرپرستی کارخانه خانه سازی
۲ـ لیسانس بازرگانی
۳ـ مترجم زبان روسی
۴ـ انباردار با داشتن سابقه کار
۵ـ کارپرداز
۶ـ دیپلمه ریاضی و طبیعی
۷ـ ماشین نویس فارسی ولاتین
۸ـ راننده پایه یکم و پایه دوم همگانی
۹ـ خدمتگذاربا تحصیلات ششم‌ابتدائی
۱۰ـ تلفنچی

از داوطلبین حائز شرایط‌خواهشمند است فرم درخواست زیر را تکمیل و بانضمام دو قطعه عکس، یکبرک‌فتوکپی آخرین مدرک تحصیلی و یکبرک فتوکپی شناسنامه حداکثر تا تاریخ۲۰ر۱۰ر۳۵ با پست سفارشی به آدرس: تهران ـ خیابان ورزش ـ وزارت مسکن وشهر سازی ـ طرح کارخانجات خانه سازی ارسال نمایند.

برگ درخواست استخدام

نام‌خانوادگی نام تاریخ تولد
محل تولد بالا ترین مدرک تحصیلی
تاریخ اخذ مدرک تحصیلی شغل فعلی
وضعیت خدمت وظیفه محل جغرافیائی مورد درخواست
نشانی محل سکونت :شهر خیابان کوی
پلاک تلفن امضاء

مرکز آموزش زبان
گروه فرهنگی خوارزمی

برای دوره زمستانی کلاس های انگلیسی ثبت‌نام‌مینماید این کلاس ها شامل کلاس های ترمی‌مکالمه‌ای. اعزام دانشجو با جهت‌یابی جدید، تافل، لاور کمبریج و پروفیشنسی خواهد بود ثبت‌نام‌همه روزه ازساعت ۹تا۱۲ و ۱۵ تا۱۹ انجام خواهد شد. نشانی
شماره ۱ خیابان آناتول فرانس روبروی درشرقی‌دانشگاه‌شماره۲۵تلفن۶۴۶۸۴۶و۶۴۳۴۰۶
شماره ۲ میدان شهناز خیابان شهناز ایستگاه‌کلانتری تلفن ۷۶۲۹۵۲
شماره ۳ خیابان رودکی (سلسبیل) چهار راه‌وثوق تلفن ۹۵۲۱۹۴ و ۹۶۳۴۸۵.
شماره ۴ شمیران پل تجریش خیابان ارم تلفن۲۷۱۹۲۲

باپروازشانه
«هما»
به‌اصفهان وشیراز
ازفرصت روزبیشتراستفاده‌خواهیدکرد
حرکت ازتهران ۲۰٫۳۰ شب ویک بامداد
بازگشت به تهران ۱۲٫۳۵ شب و ۵ بامداد
هواپیمائی ملی ایران «هما»
تلفن رزرواسیون: ۹۷۹۰۱۱

جدول ویژه شماره ۱۰۸۷

افقی:
۱ ـ پدر وحشت است و مجسمه‌ای به یادگار از زمانهای دور در مصر ـ صمغی که از آن تسبیح هم درست می کنند ۲ ـ علامت مفعول صریح ـ اکنون همگانی شده ـ روز گذشته ـ وسط ۳ ـ از جشن های معروف ایرانیان قدیم ـ بچه بدنیا آوردن ـ درختی است شبیه درخت انار که از آن خلال دندان درست میکردند ـ ساختمان ۴ ـ جگر خوار معروف ـ اختیار بدش دست خودش نیست ـ اضافه بار ـ واحد پول کشور آفتاب تابان ۵ ـ از زدنی ها و خوردنی ها ـ پرده دریدن ـ زیبا، در لفظ عرب ۶ـ خسیس پس نمی دهد ـ بی حسی و عاجز بودن‌است ـ از موجودات خیالی ۷ـ ـ فرق میان سر ـ در غربت بهتر توان زد ـ گودال بزرگ ـ لقب چند تن از پادشاهان پیشدادی ۸ ـ کلمه احترام برای خانم و آقا ـ نخ تابیده شده ـ از تراژدی نویسان معروف فرانسوی ۹ ـ عیب و عار ـ طریقه ـ با تب می آید ـ اگر نه! ۱۰ ـ نوعی نگاه کردن است ـ اصطلاحی در موسیقی و نمایشنامه نویسی ـ ضمیر عربی ۱۱ ـ سایه شوهر از سرش برفته ـ شهری دراستان مازندران ـ راهنما ۱۲ ـ نوعی خط کش است ـ بهره ـ باد زیر پوست ـ پیاله شرابخواری ۱۳ ـ اولین بشر ـ صدای خالی شدن توپ ـ از سوره های معروف قرآن مجید ـ نوعی ماهی است ۱۴ ـ بر قرار و آباد ـ حرف درد ـ زندگی اش از زندگی دیگران میگذرد ـ شکوه از جدائیها دارد. ۱۵ ـ اندیشه‌ای نیکو ندارد ـ از ایلخانان مغول.

عمودی:
۱ ـ اشک چشم ـ خویشی داشتن ـ ادب آموختن ۲ ـ نابش را به شاعر دهید ـ علامت مخصوص کار خانه ـ گوشه‌ای در دستگاه همایون ۳ ـ واحدی در ارتش ـ سخن خشماگین زیر لب ـ طرف و جهت ـ دوشیزه خانم انگلیسی ۴ ـ رونق و رخشندگی ـ اثری از شیللر ـ جوی خون ۵ ـ صفت ماهی تازه است ـ میان هر چیزی ـ صورت ـ گاهی بان آفرین می گویند! ۶ ـ نظیر و مانند ـ خانم بمو میزند ـ پوئیدن ـ عشوه و ناز ۷ ـ حرف شگفتی ـ مانند ماه ـ از کلمات نفی ـ اکنون مصرفی ندارد ۸ ـ در زبان لاتین بمعنی دانه انگور است و در اصطلاح طب میلیون ها میکرب پراکنده بر روی پوست بدن! ۹ ـ سنگ گرانبها ـ بخیه به جامه ـ فرمانده سپاه ـ طایفه و عشیره ۱۰ ـ سرش در کار سیاست است ـ عدد اول ـ پیر و فرتوت ـ از مرغان سخنگو ۱۱ ـ از نواحی تهران ـ اگر ـ ماهی در سال رومی ـ گاهی جای دگمه را میگیرد ۱۲ ـ خون ـ از نقاشان بنام وطن ـ می دهند و رسوا می کنند ۱۳ ـ مکر و حیله ـ نیم تنه زنانه ـ نور اندک ـ ماه نو را بان تشبیه می کنند! ۱۴ ـ گیاهی که در شیرینی پزی مورد استفاده دارد ـ پیمانه ـ فرزندش سر آمد دانشمندان شد ۱۵ ـ از آلات حرب بود ـ از حواس پنجگانه ـ از نواحی کاشان

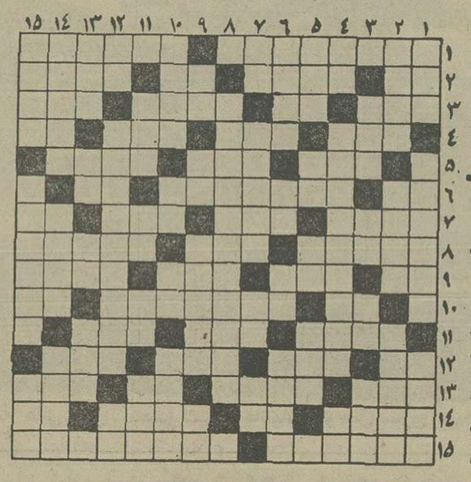

حل جدول ویژه

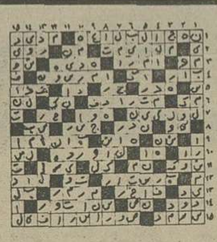

حل جدول عادی

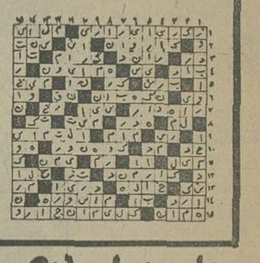

جدول عادی شماره ۹۵۲۴

افقی:
۱ ـ میوه ایکه عمری کوتاه دارد و طرفدارش زیاد است ـ باعث بیماری میشود ۲ ـ حرف دلتنگی ـ پشیمان ـ ویتامینی است ـ کارش سوداگری است ۳ ـ نقاش بر آن نقش میزند ـ طرف و جهت ـ شهر شقه شده اروپائی ـ اسب اضافه ۴ ـ اهلی شده ـ از نواحی مکه ـ جزیره‌ای درعرصه شطرنج ـ نفس بلند ۵ ـ سرزمین عجایب ـ از برجهای فلکی ـ اتاق بزرگ ۶ ـ راه بی پایان ـ شهری در ایران ـ مایه اصلی آهنگ ۷ـ خاندان و دودمان ـ درویش ندارد ـ صورت غذا در رستوران ـ از مارکهای سیگار ۸ ـ مدام در پی گرفتن کام است ـ زرنگی پیشه کرده ـ پافشاری کردن در کاری ۹ ـ اشاره بدور ـ نوعی بازی است ـ زمانی به کمر می بستند ـ خواب ۱۰ـ نیم کباب ـ جز درویشی نیست ـ رودی در اروپا ۱۱ ـ به شکست خورده باید داد ـ از درخت پرید ـ از رفتنی ها ۱۲ ـ حرارت افزون بدن ـ پرستار ـ با همه بد بونی خاصیت زیادی دارد ـ از معشوقه باید کشید ۱۳ ـ جوانمرد ـ جز به فکر اندوختن مال نیست ـ خشکی ـ از کلمه‌اش کسی سر در نمی آورد! ۱۴ ـ غذایش معروف است ـ تنها ـ پیامبر خوش آواز ـ صدمتر مربع ۱۵ ـ زهری که سقراط به کام کشید ـ به بی رگی معروف است.

عمودی:
۱ ـ توان ـ اقدام به کاری کردن ـ با آن مداد را آماده نوشتن می کنند ۲ ـ فراوانی ـ ماهی در سال ـ برای رفع رو دل می خورند ۳ ـ گاهی میگیرد ـ مادر عرب ـ اندک ـ خروس در لفظ عرب ۴ ـ یکی از فنون ـ از آثار تاریخی اصفهان ـ عدد و شماره ۵ ـ جزو اسرار است ـ محصول کار نجار ـ پر حرف می زند ـ با زبانش کار ها توان کرد ۶ ـ همدم و مونس ـ رود آرام ـ خرس عرب ـ پارچه‌ایست ۷ ـ ناپیدا ـ زخم دستکاری شده ـ بلی به زبان انگلیسی ـ دفع مزاحم کردن ـ ۸ ـ علم آثار گذشتگان ۹ ـ ناشنوا ـ حرف تصدیق خارجی ـ بین خوب و بد حکم کردن ـ روز گذشته ۱۰ ـ صاحب خانه ـ خسیس پی نمی دهد ـ نفی تازی ـ از آلات طرب ۱۱ ـ شهری در فرانسه ـ بوی ماندگی ـ زمین ـ وقت روشنی آفتاب ۱۲ ـ زمانی مال اسیر را می بستند ـ از غذا های از خارج آمده ـ باید غنیمت باشد ۱۳ ـ هم صحبت برهمن ـ تر دستی در کار ـ با زیادش بجائی هم میرسند ـ سگ مریض ۱۴ ـ اگر بیدار باشد کسی کار بد نکند ـ زیارت کننده ـ عقربه‌اش هرگز نمی ایستد ۱۵ ـ استخر طبیعی ـ گیوه‌اش مرغوب تر است ـ پارچه ایست.

والیبال جام پاسارگاد ـ روز یازدهم

پشت ذوب آهن در پایتخت لرزید!

ماشین سازی هم در قزوین زانو زد

پاس صفر ـ دخانیات اصفهان ۳
تهرانجوان ۱ ـ دوب آهن ۳
عمران قزوین ۳ ـ ماشین سازی ۱
ملوان ۱ ـ راه آهن ۳
پپسی صفر ـ دخانیات ۳

انگشت نماترین میدان در صحنه پیکار های دیشب جام را «قزوین» داشت. یک سالن پر هیاهو و انباشته از تماشاگر و در دوسوی تور، دو شهرستانی آشنای جام در گیرودار مصافی گرم و حساس.

ماشین سازی تبریز باقرار داشتن در مکـان چهارم جدول به قزوین رفته بود، باامید اینکه این امکان رابرای خود تثبیت نماید. ولی میزبان که هنوز طعم پیروزی شیرین پرپرسپولیس را زیر دندان دارد، اندیشه بلند پروازی های تازه‌ای‌درسر میپروراند و سرانجام نیز به آنچه میخواست، رسید وماشین سازی در مقابل این حریف ۱ـ۳ به زانو نشست.

گذشته از قزوین، چهار مسابقه دیگر در کادر روز یازدهم برپا بود که ذوب آهن ـ دخانیات تهران ـ راه‌آهن و دخانیات اصفهان فاتحین آنها بودند.

ذوب آهن که در تهران ۱ـ۳ تهرانجوان را شکست داد، ضمن اینکه اکنون در جای دوم جدول است، مکان سوم را درآخر نیم فصل برای خود تثبیت کرد، چه بابازی دوشنبه، پس از پرسپولیس و تاج قرار می‌گیرد.

دوب‌اهن با شکست ۱ـ۳ تهرانجوان، موقعیت خودرادرمکان سوم جدول پس ازتاج‌وپرسپولیس تثبیت کرد، فرخمنش کاپیتن ذوب‌آهن از دلایل بزرگ پیروزی دیشب تیم اصفهانی بود که اینجا در لحظه‌ای از این جدال و توپ را مقابل قبادی (۱۲) و فکور دو دفاع تهرانجوان اسپک میکند.

عمران قزوین ۲ ـ ماشین‌سازی ۱

قزوین، سالن سرپوشیده‌تربیت بدنی، شنبه ٤دی‌ماه ۲۵۳۵ «والیبال جام دوم پاسارگاد ـ دور رفت»، عمران قزوین ۳(گیمها : دوم۱۱ـ ۱۵، سوم ۳ـ۱۵، چهارم ۱۲ـ۱۵)ـ ماشین‌سازی۱(گیم‌اول :۱٤ـ۱٦)، سرداور : کاوه سرحدی، داور: محمد ندری، تماشاگر ۱۵۰۰تن. ارزش بازی ★★★

عمران قزوین: ابوالحسن‌درافشانی (کاپیتن)، علی موذن، مصطفی فرهادی، رضا مددی، رضاعلیجانی، یحیی گلچشمه ـ رضا دانشور، ضرغام صادقی : مربی: رحمت مصلائی.

ماشین سازی: یدالله کارگرپیشه (کاپیتن)، حسین آبادی، فرج صنعتی، بهمن‌افشاری، بهروزمعالی، قاسم قاجری ـ ایوب کریم‌پور. مربی: طهوری.

سالن تربیت‌بدنی قزوین، دیروز یکی دیگر از داغترین روزهای خودرا می‌گذراند. عمران قزوین پس‌از پیروزی درخشان خود در هفته قبل برپرسپولیس، اینبارروی مصاف باماشین‌سازی‌تبریزصاحب یك پیروزی دیگرشد.

قزوینیها علیرغم اینکه گیم نخست را در عین شایستگی به حریف سمج خود سپردند، اما با پیروزی درسه‌گیم بعدی با حساب ۱ـ۳ بازی‌رابسود خود پایان‌دادند ونشان دادند که‌پیروزیشان برابر پرسپولیس اتفاقی نبود، بلکه در نتیجه بازی خوب و فداکاری‌یاران این تیم بدست آمده بود.

گیم نخست‌بازی‌بابرتری‌میهمان آغاز شدکه تبریزیها ۰ـ۵ جلو افتادند اما عمران خودرا به حریف نزدیك کرد و نتیجه را ۸ـ۸برابر کرد. اما از اینجا بود که ماشین سازی خودرا از قزوین جداکردو پس از برتری ۱۲ـ۱۳ سرانجام گیم نخست را ۱٤ـ۱٦ بسود خود پایان داد.

این تنها گیم بردماشین سازی بود چرا که بدنبال آن‌قزوینیهابا تلاش ودرخشش همگی یاران‌خود، توانست ۳گیم بعدی را از آن‌خود کندو از ماشین سازی‌یك‌مغلوب ساختند.

در گیم دوم قزوین که‌کوبنده آغاز کردو در پایان ۱۱ـ۱۵ به پیروزی رسید.

ماشین سازی درگیم‌سوم بدون آنکه حرفی‌برای‌گفتن داشته‌باشد، میدان راکاملا در اختیار میزبان نهاد که دراین میان قزوین با بهره ازاین‌موقعیت بانتیجه کوبنده ۳ـ۱۵ این گیم را به آخر بردند.

آخرین گیم(گیم‌چهارم)طولانی ترین گیم بازی بودکه دو رقیب در آوایل آن شانه به‌شانه‌هم‌پیش می‌آمدند که دوتیم در امتیاز های ۷ـ۷ وبعد ۱۲ـ۱۲ برابر بودند، اما این قزوینیها بودند که‌باحمایت تماشاگران خود بایدست آوردن۳ امتیاز دیگر ۱۲ـ۱۵ گیم را مال خود کرد و پیروزی ۱ـ۳ رابرای خود بثبت رساند.

پپسی کولا صفر ـ دخانیات تهران ۳

رشت، سالن سرپوشیده نامجوی رشت ـ شنبه ٤ دی ماه ۲۵۳۵، «والیبال جام دوم پاسارگاد ـ دوررفت»، پپسی‌کولای رشت صفر ـ دخانیات تهران ۳ (۱۳ـ۱۵، ۱۰ـ۱۵، ۸ـ۱۵)، سرداور :محمد باقر زاده، داور : آباچی، تماشاگر حدود۱۵۰ تن.ارزش بازی ★★

پپسی‌کولا :ناصر منصوری (کاپیتن)، احمد نعمت زاده، عزیز تقی‌نژاد، یعقوب میزانی، میرعبدالعظیمی،محمدجوشیری عباس پلوکوئی ،فریبرز رمزی، فرامرز غلامی ،مربی :منصور قافله‌باشی

دخانیات :محمـود چایچی (کاپیتن)، جمیس‌پارسیان، اسماعیل حبیبی ،حمیدفاضلی، بیژن کاظمی ،سیروس اصغر پور، مربی : کبیری.

رشتیها اینبار درخانه خود مغلوب شدند. اینها که درهفته دهم نیز درخانه راه‌آهن مشهد ۰ـ۳ شکست‌خوردند،همچنیان درانتهای جدول باقی ماندند.

دخانیات باوجوداینکه‌تنها با٦ بازیکن به‌رشت رفته بودو هیچ یارذخیره‌ای همراه خود نداشت، خونسرد. هر اشتباه بازی رابسود خود پایان داد!

پپسی‌دربرابر دخانیات‌برخلاف هفته های قبل بهتر ازگذشته ظاهر شد اما از کار خودجز آزار حریف هیچ نتیجه‌ای نبرد ودرسه گیم‌بازی وعلیرغم کسب ۳۱ امتیاز(درمجموع۳ گیم) در پایان مغلوب حریف خسته و نالان خود که درهفته دهم در مصاف باتاج یکشکست سنگین متحمل شده بود، شد.

نماینده رشت درگیم نخست بهترین چهره خود را ظاهر کرد و ۱۳ امتیازازحریف‌گرفت، اما این‌دخانیات بود که‌زودتر ازپپسی به‌امتیاز۱۵ رسید وگیم باحساب ۱۳ـ۱۵بسوددخانیات خاتمه یافت.

درگیم دوم بازیکنان پپسی بدلیل ازدست‌دادن‌همکاری‌تیمی نتوانستند مانند گیم پیش به‌ـ درخشند و گیم را ۱۰ـ۱۵ به حریف واگذار کردند.

دخانیاتیها که همچنان در روزهای بدخود بسرمی برند باندداشتن یار ذخیره ،گیم سوم راضعیفتر از دوگیم قبلی‌نشان دادند ضمن اینکه خستگی در سیمای آنها بخوبی دیده می شد، امابی دقتی یاران پپسی درجایگیری وضعف تکنیکی‌آنها بزرگترین عامل‌پیروزی‌دخانیات بود که‌بهرترتیب‌گیم سوم۸ـ۱۵ بسوددخانیات خاتمه یافت. میهمان با این برد ۰ـ۳پپسی‌را همچنان درقعر جدول باقی گذارد.

بروجرد ۱ ـ دخانیات اصفهان ۳

بروجرد ،سالن سرپوشیده محمدرضا شاه پهلوی ـ شنبه ٤ دی ماه ۲۵۳۵ ، «والیبال جام دوم پاسارگاد ـ دوررفت»، پاس بروجرد ۱ (گیم سوم : ۱۱ـ۱۵) ـ دخانیات اصفهان ۳ (گیم ها : اول ۷ـ۱۵ ،دوم ٦ـ۱۵ ، چهارم ۹ـ۱۵) ، سرداوری بسیار خوب رضا هدایتی ، داور اصغر راجی از همدان ، تماشاگر ۱۲۰۰ نفر.

ارزش بازی ★★

پاس : ابوالقاسم‌عهدی، ماشاءالله صلاحی ، سیامک فخری ، جواد انتظاری ،علی قاسمی ، مرتضی سروری ـ محمود حجتی.

مربی : عبدالمحمد مطهری.

دخانیات :هوشنگ حقشناس، جواد قریشی، جواد جبل‌عاملی حسین کلاهدوزان ، جهانگیر صمیمی ،حسن سجادی ـ حسن نفر ، علی جولانی.

مربی : شهباز صدری.

اصفهانی ها ، گیم اول را پس‌از برتری٤ـ۷ ، ٤ـ۹ و ٤ـ۱۱ بر حریف ، با نتیجه ۷ـ۱۵ بردند.

در گیم دوم تیم اصفهانی‌باز با برتری ۲ـ۵ و ۳ـ۷ پیش افتاد ، وسرانجام ٦ـ۱۵پیروز شد ، تنها گیمی که بروجرد پیروز شد ، گیم سوم بود که در کمال تعجب ۰ـ٦ پیش‌افتاد و با ادامه برتری خود با نتیجه های ٤ـ۹ و ۵ـ۱۱ به شکست ۱۱ـ۱۵ حریف همت گماشت.

در آخرین گیم ، دخانیات، در اوایل مبارزه کمی بارقابت شانه به شانه حریف مواجه گشت ، و آنگاه حریف را با اختلاف ۵ـ۹ و بعد ۸ـ۱۱ جا گذارد و در پایان ۹ـ۱۵پیروز شد.

تهرانجوان ۱ ـ دوب‌آهن ۳

● تهران ـ سالن محمدرضا شاه‌پهلوی ـ شنبه ٤دی(والیبال جام دوم پاسارگاد ـ دور رفت) تهرانجوان ۱ (گیم‌اول: ۱۳ـ۱۵) ـ ذوب‌آهن ۳ (گیم‌ها: دوم : ۱٤ـ۱٦ ، سوم : ۹ـ۱۵، چهارم : ۱۰ـ۱۵) سرداور : کاظم نفر ،داور : اکبراصفهانی، تماشاگر حدود ۲۰۰ تن.

ارزش بازی ★★★

تهرانجوان : داودمی‌آباد، پرویز کاظمی ، رضا فکور ، ناصر نظافت‌دوست ، غلامرضا قبادی ، ابراهیم بابائی.

ذوب‌آهن:ماشاءالله‌فرخ‌منش، حسن مرادخانی،حسن حسینی، محمود محب ، احمد خلیفه سلطانی ، هاشم صفائیان‌پور، حسین پاکدل ، محمدعلی‌ناتحی.

دیشب در پایتخت، تهرانجوان در مصاف برابر «ذوب آهن» تا نیمه راه پیدار کاری کرد که پشت موفقترین شهرستانی«جام» از هراس لرزید.

پیروزی تهرانجوانیها درگیم اول و پس از آن، پیشی۱۲ـ۱٤ این یاران در گیم دوم چیزی بود که سایه وحشت را برسر تیم اصفهانی کشاند، ولی ذوب آهن از همینجا همه چیز را دگرگون کرد وروی به‌پیروزی ایستاد!

چه گیم دوم را نه‌تنها تهران جوان باهمان برتری ۱۲ـ۱٤ بالاخره به میهمان باخت، بلکه پس از آنهم در گیمهای سوم و چهارم «یک مغلوب» بود که بهر تقدیر ذوب‌آهن فاتحـانه آخرین جدال نیم فصل را هم به آخر برد.

جدال ایندو حریف تهرانی واصفهانی از اغاز ششی‌جلب کننده در خود داشت که با پیروزی تهرانجوان درگیم‌اول، شدت بیشتری بخود گرفت. «ذوب‌آهن» بدون پاسوراصلی خود، از جهت سازندگی روز پردردسری را گذراند. ضمن اینکه اشکال دیگر اصفهانیها، سرسختی بیش ازحد انتظار تهرانجوانیها بود که ذوب‌آهن اندیشه روبرو شدن با چنین حریفی را نمی‌کرد.

بهر تقدیر دوب اهن بااین پیروزی مکان سوم جدول را در نیم فصل اول برای خـود بدون تردید کرد.

ملوان ۱ ـ راه‌آهن ۳

خرمشهر، سالن سرپوشیده خلیج فارس ـ شنبه ٤ دی‌ماه ۲۵۳۵، «والیبال جـام دوم پاسارگاد ـ دور رفت»، ملوان خرمشهر ۱ (گیم اول ٤ـ۱۵)ـ راه‌آهن مشهد ۳ (گیمها: دوم ۱۱ـ۱۵) ـ ذوب‌آهن ۳ (گیم‌ها: دوم : ۱٤ـ۱٦ ، سوم : ۹ـ۱۵، چهارم : ۱۰ـ۱۵) سرداور : کاظم نفر ،داور : اکبراصفهانی، تماشاگر حدود ۲۰۰ تن.

ارزش بازی ★★★

تهرانجوان : داودمی‌آباد، پرویز کاظمی ، رضا فکور ، ناصر نظافت‌دوست ، غلامرضا قبادی ، ابراهیم بابائی.

ذوب‌آهن:ماشاءالله‌فرخ‌منش، حسن مرادخانی،حسن حسینی، محمود محب ، احمد خلیفه سلطانی ، هاشم صفائیان‌پور، حسین پاکدل ، محمدعلی‌ناتحی.

دیشب در پایتخت، تهرانجوان در مصاف برابر «ذوب آهن» تا نیمه راه پیدار کاری کرد که پشت موفقترین شهرستانی«جام» از هراس لرزید.

پیروزی تهرانجوانیها درگیم اول و پس از آن، پیشی۱۲ـ۱٤ این یاران در گیم دوم چیزی بود که سایه وحشت را برسر تیم اصفهانی کشاند، ولی ذوب آهن از همینجا همه چیز را دگرگون کرد وروی به‌پیروزی ایستاد!

چه گیم دوم را نه‌تنها تهران جوان باهمان برتری ۱۲ـ۱٤ بالاخره به میهمان باخت، بلکه پس از آنهم در گیمهای سوم و چهارم «یک مغلوب» بود که بهر تقدیر ذوب‌آهن فاتحـانه آخرین جدال نیم فصل را هم به آخر برد.

مذاکرات امروز مجلس شورایملی درباره

فوق‌العاده شغل معلمان وحقوق استخدامی پزشکان

★ فوق‌العاده شغل معلمـان باید پرداخت شود

★ حقوق استخدامی مکتسبه پزشکان نبایدبطورمستقیم یا غیر مستقیم از آنهـا گرفته شود

امروز مجلس‌شورای ملی‌جلسه علنی داشت. این جلسه ساعت ۹ بامداد بریاست مهندس عبدالله ریاضی تشکیل گردید و در آن ٤ لایحه دولت بررسی‌و به‌تصویب رسید.

ایران‌در ردیف اولین‌کشورها

در جلسه امروز لایحه «تشکیل صندوق حمایت وکلاوکارگشایان دادگستری» برای‌شوردوم‌به‌تصویب رسید. بااجرای این‌لایحه وکلای دادگستری با۳۰سال سابقه‌وکالت ویا ٦۰ سال سن و ده سال‌سابقه وکالت می‌توانند بازنشسته شوند. دربحث پیرامون این لایحه جعفر منصوریان نماینده تهران گفت به‌جرات میتوان گفت با اجرای این لایحه‌ما از جمله اولین‌کشور های مترقی وپیشرفته‌جهان هستیم که‌یك مقررات‌بازنشستگی‌وحمایت در زمان پیری و از کار افتادگی برای گروهی داریم که«کارفرما» تحت هیچ عنوان ندارندتا سهمی از حق‌بیمه را به بیمه پرداخت کند.

رتبه و فوق‌العاده شغل معلمان

نطق قبل از دستورابوالحسن عاملی (نماینده کهکیلویه) به تشریح خدمات واقدامات سپاهیان دانش و توجه به اقدامات رفاهی معلمان اختصاص داشت وی طی سخنانی گفت: مجددا بـوزارت آموزش و پرورش اعلام میشود موضوع اعطاء گروههای ۱۰ و ۱۱ به‌دبیرانی که واجد شرایط بوده و پس‌از ۲۵و ۲٦ سال‌سابقه خدمت هنوز در انتظاربسرمیبرند را مورد توجه قراردهدزیرا معلوم نیست چرا این گروه از مـردم شرافتمند و خدمتگزاران واقعی را به‌وعده ووعید سرگرم کردمو هنوز با ضوابطو شرایط جدید ـ گروه ۱۰و۱۱ بهیچیك از دبیران نداده‌اند. شایسته است وزارت آموزش وپرورش بخاطر خشنودی این طبقه‌ی زحمتکش و علاقه‌مند. نسبت به‌صدور احکام این عده‌از دبیران اقدام فوری معمول دارد.

ناطق همچنین خواست نسبت به تهیه‌وتامین‌مسکن‌معلمان‌همچنانکه نظر واوامر شاهنشاه آریـامهر است اقدام فوری بعمل آید.

★ ابوالحسن عاملی در قسمت دیگراز سخنان خود خواستارشد نسبت به‌پرداخت فوق‌العاده شغل معلمان که چندسال است مبلغی ناچیز به‌آنها پرداخت‌میشود تصمیم لازم اتخاذ گردد تا با پرداخت فوق‌العاده شغل دلگرمی این‌گروه بیشتر شده و تاحدودی هزینه ـ های سنگین زندگی‌این‌طبقه‌تامین گردد.

حقوق مکتسبه پزشکان

● دکتر موسی درودی (نماینده قزوین)در نطق‌امروز خود شیوه جدید استخدام پزشکان(حقوق‌متناسب خدمت) یا «فی‌فورسرویس» را که‌اخیرا از طرف وزارت بهداری و بهزیستی اتخاذ شده است‌مطرح کرد و ضمن تشریح نکات‌مثبت و منفی‌آن‌طی سخنانی یادآور شد نباید آن اشتباهی را که درین ۲۰ سال اخیر درمورد قوانین استخدامی مرتکب‌شده‌ایم باز هم مرتکب‌شویم و آن‌حقوق استخدامی پزشکان فعلی است که در خدمت دولت هستند و به آن «حق مکتسب» میگویند و فلسفه اینکه گفته شده‌است قوانین و ضوابط نباید عطف بماسبق شود مگر در صورتی که منافعی‌برای‌کارمندان داشته باشد همین است.

★ دکتر درودی گفت‌پزشکان جدیدالاستخدام غالبا ازین‌سیستم راضی هستندولی غالب‌پزشکانی که فعلادرخدمت دولت هستند حاضر نیستند از سابقه خدمت وامتیازات بعدی‌خود صرفنظر نموده رابطه خدمتی خود را قطع کنند و منطقی هم‌نیست‌که این حق از آنها خواه مستقیم و خواه غیر مستقیم گرفته شود.

ناطق افزود : غرض از مستقیم آنست‌که باتصویب‌قانون اینکار عملی‌شود و غیرمستقیم عبارت از آنست که وزارت بهداری از اختیارات خـود استفاده و درخدمت آنقدرعرصه را بر پزشکان شاغل تنگ کند که احیانا حاضر شوندازسوابق خدمتی خود صرفنظر نمایند. بنابراین افرادی را که‌جدیدا استخدام میشوند بهرطریق که وزارت بهداری بخواهد می‌ـ تواند با آنها رفتار نماید‌ـآنها هم آزادندا‌گرشرایط استخدامی مطابق میلشان بود قبول‌خدمت کنند.

عدم اعتماد

دکتر موسی‌درودی یادآور این نکته نیز گردید پزشکانی‌که فعلا در خدمت هستند و با شرایط دیگرقبول خدمت‌کرده‌اند نباید این حق را از آنان‌گرفت چون باعث عدم اعتماد می‌ـ شود و خدمت دولت هم فقط این خاصیت را دارد.

نماینده قزوین گفت : بـاید پزشکان فعلی را چه مستقیمو چه غیر مستقیم در مقابل این نوع خدمت‌آزاد گذاشت‌و نباید اقدامی شود که باعث‌دلسردی پزشکان فعلی گردد. زیرا ماکه از کمبود پزشک شکایت داریم و دائما درصددهستیم پزشکان خارج رفته خود را جلب بکار در کشورشان نمائیم بـاید هماهنگ ازپزشکان معدودفعلی حداکثر استفاده و آنان راتا آنجا که ممکن است نسبت به کارشان دلگرم نمائیم.

انتقاد از دائی‌جان ناپلئون

دکتر عادلی نیز سخنان پیس ازدستور خودرا به بحث‌پیرامون برنامه‌های تلویزیونی‌و رادیوی اختصاص داد و یاد آور شد تلویزیون موثر ترین وسیـله آموزش زیر بنای دودکان و نوجوانان است.

ناطق تحت متاسفانه گاهگاهی برنامه های تلویزیونی در جهت عکس منظور است از جمله : سریال تلویزیونی دائی‌جان‌ناپلئون من دراینجا از مسئولین پخش آن میپرسم آیا ضرورت داشت که قریب ده پانزده دقیقه وقت تماشاچی گـرفته شود تااینکـه بوسیه چند هنرمند که دوریك میز نشسته بودند همگـی در نهایت استادی و هنرمندی رل خودرا بازی میکردند ـ نفی یا اثبات نمایندامر سخیف و خلاف عفت عمومی‌دریکی از ماجراهای صحنه نمایش انجام شده است‌یا خیر؟

اگر تماشای چنین صحنه‌هائی عده‌ای ازمردم را میخکداند اکثریت بینندگان، این صحنه‌های سخیف‌را دور از شان تلویزیون میدانند.

ناطق افزود هفته بعد در همان برنامه‌عیب کار بصورت دیگری تجلی میکند.

باطنین دیگر

● پرویزفرهنگ‌نماینده سنقر در مورد لزوم مشارکت مردم‌در امور عمرانی که مورد توجـه خاص علیاحضرت‌شهبانو و ملت ایران است یادآوریهائی کرد.

● یوسفکهن نماینده کلیمیان در سخنان پیش از دستور خود یادآور شد که کلیمیان ایران طی نیم قرن شاهنشاهی پهلوی از حداکثر امکانات رفاهـی برخوردار بوده‌اند واز برکـت شاهنشاهی‌پهلوی از نعمات‌بیکران این‌دوران بهره‌مند و شکرگزارند در این جشن و سرور ملی‌همه باایرانیان وطنخواه همصداهستند وباجان ودل نیم قرن‌شاهنشاهی پهلوی را جشن میگیرند.

● محمود شریفی نماینده آبادان در باره کنفرانس اوپک وافزایش ده درصد بهای نفت از اول ژانویه، صحبت کرد.

● دکتر لطف‌اله رئیسی‌نماینده شهرکرد پیرامون راههای‌روستائی تذکراتی داد و گفت اگرکشوری راههای‌خوب نداشته باشدتولیدات صنعتی، محصولات کشاورزی، فرهنگ و بهداشت را نمیتواند در دسترس روستائیان و شهر نشینان قرار دهد. ناطق گفت ماشینهای راهسازی‌وزارت راه‌در زمستانها برفهای گردنه هاراپاك میکنند و تابستانها بیکارند مانعی دائیم چرا از این ماشینها در راهسازی روستائی استفاده نمی شود.

اختیارات ترمیم راهها به استان ها واگذار میشود

اختیار ترمیم راههای‌فرعی کشور به مدیران کـل راه استانها و فرمانداری هـای کشور واگذار میشود.

ابراهیم فرحبخشیان وزیر راه و ترابری در گفتگوئی مطبوعاتی ضمن اشاره بـه برنامه های آینده این‌وزارتخانه گفت : اختیار های اجرائی وزارت راه و ترابری بـرای گسترش فعالیتهای راهداری و ترمیم شبکه راههای فرعی‌و منطقه‌ای کشور مانند لکه‌گیری و اسفالت سرد و نوسازی آنهابتدریج به مدیران کل‌اداره های‌راه استانها و فرمانداریهای کل واگذار میشود تا بانظارت استانداران و فرمانداران کل نسبت باجرای طرحهای فوق اقدام کنند.

وزیر راه اضافه کرد که در اجرای این طرح هر هفته به یک استان یا فرمانداری‌کل کشورسفرخواهدکرد تااختیارات مزبور را بروسای ادارات‌کل راه واگذار کند.

انجمن ادبی‌سخن‌سنج‌فردوسی هر هفته روز های دوشنبه ازساعت ۷الی۹بعدازظهر دائر است
حاج‌اسدالله طوفانیان

خبرهای کوتاه‌ورزشی

تاج و کارگران کنار میکشند

در حالیکه بنظر میرسد، لیك سراسری کشتی در این ماه نیز آغاز نشود، تیمهای تاج‌وکارگران بعلت هزینه‌سنگین مسابقات خودرا کنار کشیده‌اند.

تاجیها که ابتدا باتوجه به‌همه جوانب در رده‌داوطلبین این مسابقات بودند، هفته گذشته این زمزمه‌راسردادند ،زیرا برآورد کرده‌اند برای برگزاری مسابقات کشتی جام‌شهبانو دریك فصل قریب ۲میلیون ریال هزینه لازمست،این‌هزینه شامل قرارداد باکشتی‌گیر ، خروج سفر ومسائل دیگر می باشد.

از سوی دیگر محمود بیاتی مدیرکل تربیت‌بدنی وزارت کار نیز انصراف‌تیم کشتی‌کارگران را اطلاع داده است. با اینکه به‌تاریخ‌فریب‌الوقوع آغاز مسابقات چند هفته‌ای باقی است رهبران فدراسیون کشتی تلاش دارندباگفتگو بامسئولان تاج‌وکارگران رضایت‌آنها رابرای شرکت‌درلیك فراهم‌آورند. ولی یك‌مقام مسئول درفدراسیون کشتی‌گفت اگراین دو باشگاه هم‌کنار بکشند جام شهبانو باحضور ۱۰ تیم حرکت خودرا آغاز خواهدکرد.

از شهرستانها ، نمایندگان کشتی تبریز، کرمانشاه، خوزستان ـمازندران ـ خراسان‌و اصفهان درلیك شرکت دارندو سوای تاج ـ کارگران، ٤تیم راه‌آهن ـ دخانیات سازمان‌آب و صنایع الکترونیك شرکت کنندگان تهرانی‌هستند.

رکورد تازه یکضرب جهان

روبرتوارویتا وزنه‌بردار سرشناس کوبائی که‌درآستانه بازیهای المپیك چندبار رکورد یکضرب جهان راترقی داد، دیشب درجریان یك مسابقه درهاوانا باردیگر رکوردتازه‌ای برای دسته سبك وزنها خلق‌کرد.

قهرمان کوبائی بابلندکردن ۱٤۱ کیلو یکضرب ۵۰۰ گرم رکورد پیشین جهان راکه در اختیارلهستانیها بودافزایش داد. این کوبائی که هنرش تنهادرجابجا کردن رکوردهای یکضرب میباشد، درمونترال مقامی بدست نیاورد ، درحالیکه بهترین رکوردش دراین وزن ۳۰۷٫۵ کیلو میباشد.

شطرنج قهرمانی جوانان جهان

ایوگزولادیمیروف قهرمان شطرنج جوانان‌شوروی، بازی عقب افتاده خود در دور چهارم مسابقه های شطرنج‌قهرمانی جوانان جهان رابا شلدون‌وونك از جامائیکا باپیروزی بپایان برد. بااین برد او حالابانیم امتیاز برتری، پیشتاز مسابقه‌ها است. وی درحال حاضر تنها قهرمانی است که در پایان ٤ مرحله با٤امتیاز به‌مسابقه ها ادامه میدهد.

فرخ‌آزاد حرف شطرنجباز جوان ایران نیز که در این مسابقه ها شرکت دارد در دور چهارم دردیدار با«ورا»شطرنجباز کوبائی مغلوب شد.وی‌قبلا بازان‌هربرت کانادائی مسوی کرده بودوتونولی از بلژیك را مغلوب کرده بود.

تایلند ومالزی قهرمانان مشترك

تیم های ملی فوتبال تایلند و مالزی با تساوی ۱ـ۱ در پایان ۳۰ دقیقه وقت اضافی مسابقه‌های بین‌المللی جام‌پادشاه تایلند، مشترکا به مقام قهرمانی دست یافتند. بااین پیروزی، مالزی در تاریخ ۹ ساله جام برای دومین‌بار به مقام قهرمانی دست یافت. نتیجـه نیمه اول مسابقه فینال ۰ـ۱ بسود تایلند بود.

قبل از دیدارنهائی ، تیم ملی کره جنوبی قهرمان‌سال پیش باشکست ۱ـ۳ تیم ملی ب تایلند به مقام سوم رسید. تیم های می ب تایلند، بنگلادش و سنگاپور مقامهای چهارم تاششم را کسب کردند.

فوتبال جام نیرو

سومین روز مسابقه های فوتبال جوانان «جام نیرو» با۲ دیدار دیگـر پشت سر گذارده شد. تنها پیروز ۲ مسابقه دیروزکه در ورزشگاه ولیعهد اهواز انجام شد.تیم جوانان‌شهر میزبان یعنی‌اهواز بود. اهوازیها که باجوانان کهکیلویه روبرو بودند بـا حساب ۱ـ۳ این حریف را مغلوب نمودند. برای تیم جوانان اهواز، برد از تیم کـهکیلویه دومیـن پیروزی بود. با ٤امتیاز حاصل ازاین ۲ دیدار، جوانان‌اهواز حالا صدرنشین گروه خود مـی باشند.

مسابقه‌دیگر دیروز که‌نبردی خشونت بار و بین جوانان خرمشهر و آذربایجان شرقی بود،با نتیجه مساوی بدون‌گل پایان یافت.

امروز در ادامه مسابقه‌ها جوانان‌لرستان ـ مسجدسلیمان در دیداراول‌و تهران‌ـ آبادان در دیداردوم روبرو میشوند.

سیرپینسکی و کورنلیااندر چهره‌های‌سال ورزش آلمان شرقی

ولادیمیر سیرپینسکی قهرمان دو ماراتن‌بازی های المپیك مونترآل و کورنلیااندر (تصویر) برنده ٤مدال طلای مسابقه‌های شنای المپیك،دیروز بعنوان مرد وزن اول ورزش آلمان شرقی درسال ۱۹۷٦ برگزیده شدند. مقام بهترین تیم سال نیز به تیم ملی فوتبال این کشور که در المپیك صاحب مدال فوتبال گردید، داده شد.

فردا: پرسپولیس ـ تاج در پراضطراب‌ترین نبرد جام

کاپیتن پرسپولیس : بازهم تاج‌را شکست میدهیم

کاپیتن تاج : ایندفعه پرسپولیس‌را میبریم

مصطفی ذوقی کاپیتن تیم تاج

پنج دیدار دیشب درکادر هفته یازدهم در شرایطـی پشت سر گذارده شد کـه انتظارما برای جدال بزرگ فردا شکلی پر عطش‌دارد.

پرسپولیس و تاج با یک امتیاز اختلاف به جدال هم می آیند که‌پیروزی تـاج این‌اختلاف را به «۲» می ـ رساند وپیروزی پرسپولیس دورقیب را شانه به شانـه خواهد کرد.

پرسپولیس پس ازآن‌باخت غیر منتظره به قزوین بـا تمرینات بی‌امان،حریصانه‌در انتظار جدال باتاج است ، ضمن اینکه تاجیها هم تبو تابی کمتراز رقیب‌ندارند.

برای جدال بزرگ فردا پرسپولیس همه مهره‌هایش رادر اختیار دارد ، در حالی که در «تاج» حضور یافیت «پرتوی» مبهم است : این بار تاجیها که بدنبال‌مشاجره بامربی تیم تاج، تمرینـات را ترک‌کرده ، گویا راضی به بازگشت شده ! که البته‌خود عزیز هنوز حرفی دراین‌باره نگفته است.

پرسپولیس اگربازی فردا را ببازد : شرایط سخت در جدول از جهت رقابت باتاج پیدا خواهد کرد و بهمیـن دلیل این کیفیت سبب‌گردیده پرسپولیس جز اندیشیدن به پیـروزی چیـزی در سر نداشته باشد.

تاجیها ، موفقتریـن کارنامه‌را در صحنه «جام» دارند ، ۱۰ پیروزی ،۲۷گیم بردو یک گیم باخت. در حالیکه پرسپولیس ۹پیروزی ویکباخت حاصل‌پیکارهایش میباشد و در بـرابـر ۲۹ گیم برد : ۷ گیم باخت هم‌درحساب خوددارد.

پرسپولیس وتاج‌باسیمای دگرگون شده‌اشان ،از آغاز جام اول پاسارگاد تاکنون سه‌بار با هم جـدال داشتـه انـدکـه همیشه اوقات پیروزی با پرسپولیس بوده است. گذشته ازفینال جام ستاره‌ها ، دردو دیدار رفت‌و برگشت جام اول پاسارگاد ، تاج هردوبار ۲ـ۳ به پرسپولیس باخت.

برای‌نبرد حساس‌دوشنبه، سرخپوشها با زخم شکست از قزوین می‌آیند تا آنچه از دست داده‌اند. از میدان «تاج» بچنگ آورند ، در حالیکه‌تاجیها هم میخواهند. خود را از سنگینی سـه شکست پیاپی برهانند وطعم پیروزی را مقابل این رقیب سرخپوش ،چشند.

بازهم تاج را میبریم

«هوشنگ ملکلو» کاپیتن پرسپولیس درباره بازی‌بزرگ روز یازدهم‌عقیده‌ای‌این‌چنین داشت:ما برای پیروزی بـه میدان دیدار با «تاج» میرویم و بخصوص اینکه موقعیت حساس ما در جدول سبب میگردد با جنگندگی و تلاش بیش از همیشه مبارزه کنیم. تاج تیم هماهنگ و خوبـی است. ولی «پرسپولیس» با کوبندگی بیشتر وموجودیت برتوانتر ، دلیلی برای پیروز نشدن ، ندارد. اگر باخت به عمران قزوین را یـک حادثه بدانیم «پرسپولیس»با روحیه‌ای استوار برای فتح پیکار با تاج می‌آید. چون ما به این پیروزی احتیـاج داریم.

این بار برد با ماست

از سوی دیگر مصطفی ذوقی کاپیتن تاج در این‌باره میگفت : حالا زمانی است‌که «تاج» باید «پیروزی» را در نبرد «این پرسپولیس» ببیند، تیم ما سرحال و آمـاده و جنگنده است.

پرسپولیس پس از باخت در قزوین ، پرجـوش و خروش‌تر برای مصاف باما می‌آید ، اما پیروزی مـال ماست.

این درست که «تاج» در سه‌بازی اخیر به پرسپولیس باخته ولی دوشنبه وضـع فرق خواهد کرد ، ایندفعـه تاجیها نهایت تلاش خود را می‌کنند تا سوت پایان‌مبارزه برای پیروزی «تاج» به صدا درآید.

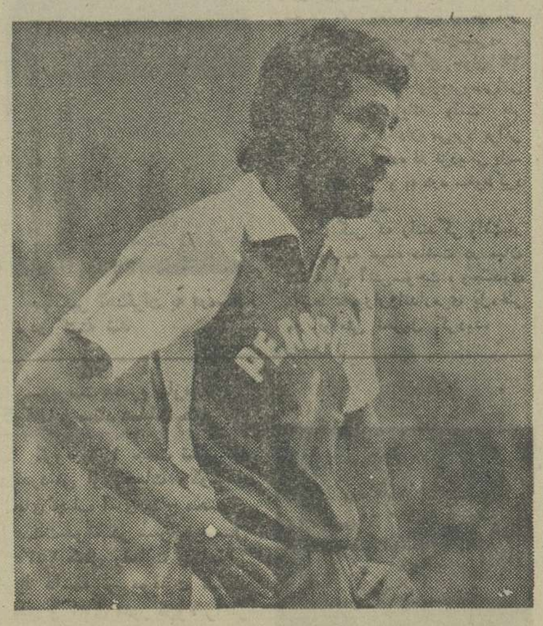

هوشنگ ملکلو کاپیتن تیم‌پرسپولیس

پهلوی طلای تقلبی

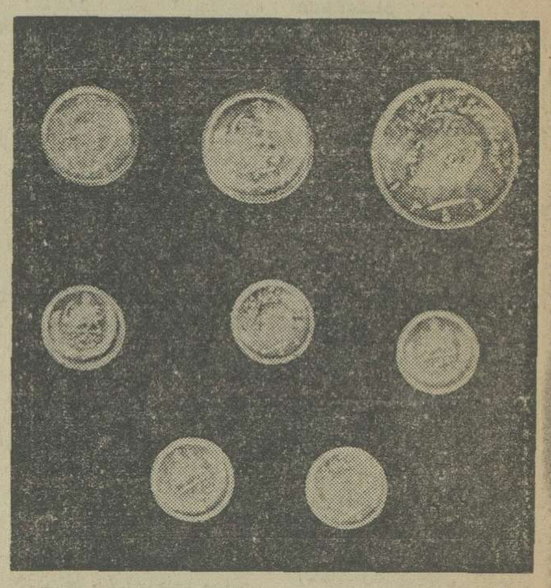

عامل توزیع سکه های پهلوی طلا دستگیر شد. او بهنگام دستگیری متجاوز از ۲۰ کیلو سکه زیرلباس خود مخفی کرده بود

مقدار زیادی سکه‌طلای تقلبی (پهلوی ، نیم پهلوی و ربع پهلوی) کشف شدوعامل‌فروش آن به بازار بازداشت گردید.

ماموران انتظامی در تهران‌و شهرستانها با دریافت گزارش هایی مبنی بر وجود سکه های تقلبی پهلوی،در صدددستگیری عامل یا عاملان توزیع آن بر- آمدند و سرانجام مردی بنام «رجبعلی افشاری»هنگام فروش چند سکه از نوع تقلبی به یک خریدار درقم دستگیر شد.

در تحقیق روشن شد که برخلاف سکه های معمولی پهلوی که ۴۲ عیار است،سکه های ارائه‌شده بوسیله«رجبعلی افشاری»۲۱ عیار دارد، گذشته از این هر ۱۰۰ سکه تقلبی‌بین ۴ الی ۵ گرم سبکتر از سکه های اصلی است.

ضمنا قالب سکه هایی که با آن سکه تقلبی‌ضرب‌شده ،کاملا مدور نبوده و در نتیجه سکه های تقلبی ، از حالت دایره کامل اندکی به حالت بیضی گرائیده است .

«رجبعلی افشاری»در بازجویی اعتراف کرد که سکه های‌تقلبی پهلوی به صورت یک‌پهلوی، نیم پهلوی و ربع پهلوی در یکی از کشور های عربی‌ضرب میشده و با کشتی به‌خرمشهر میرسیده و بوسیله عوامل مخصوصی در اختیاروی‌قرار میگرفته است .

«رجبعلی» بهنگام دستگیری حدود ۲۰ کیلو و ۸۳۶ گرم از همین نوع سکه مرکب از ۲ هزار و ۲۲۳ پهلوی ۵۰۰ نیم پهلوی و ۵۰۰ ربع پهلوی را که در جاسازی زیر لباس در ناحیه کمرش مخفی کرده بود، بهمراه داشت که کلیه آنها به نفع دولت ضبط شده‌است .

«رجبعلی افشاری» که قبلا نیز دوبار به اتهام قاچاق به زندان محکوم شده بود ، این بار در شعبه دوم دادگاه عالی جنایی مرکز به ریاست دکتر علی‌آراد محاکمه خواهد شد .

شهرستانها و حوادث مختلف

خانه بر سر یک خانواده ۷ نفری خراب شد

● در حوادث گوناگون شهرستان ها ۷ نفر کشته شدند

سنقر ـ با فروریختن سقف یک خانه ۷ عضو خانواده زیر آوار ماندند .

حادثه دریکی از محلات‌سنقر رخ‌داد و طی آن امید علی حشمتی پدر خانواده جان خود را ازدست داد و ۶ نفر دیگر بکمک ماموران شهربانی سنقر به بیمارستان انتقال یافتند . حال مجروحان حادثه رضایت‌بخش است .

۲بار سرقت از مغازه

بندرشاهپور ـ یک مغازه‌لوکس فروشی در کمتر از یک ماه دوبار مورد دستبرد قرار گرفت و مقدار زیادی رادیو، ضبط صوت ولباس های خارجی به سرقت رفت . این مغازه متعلق به امامعلی زراعی‌است ودربازار « سربندر» واقع است . میزان کالاهای سرقت شده حدود ۵۰ هزار تومان گزارش‌شده است.

دختر دانش آموز کشته‌شد

اهواز ـ دختر دانش‌آموز ۱۵ ساله‌ای بنام «لادن داودی » در یک حادثه رانندگی کشته شد . وی سرنشین اتومبیل ۸۴۸۸۸ برانندگی سعید بوستانی ۱۹ساله بود که بایک تریلر تصادف کرد سعید که فاقد گواهینامه‌است‌مسبب حادثه تشخیص داده شده است.

دانش آموز کشته شد

کاشان ـ نوجوان ۱۴ ساله‌ای بنام «جواد بابوئی راوندی » در تصادف باتریلر کشته شد . حادثه را تریلر ۳۹۱۶۶ ـ تهران ج برانندگی « جواد جایدخالدآبادی» در ۱۲ کیلومتری کاشان بوجود آورد . جواد دانش‌آموز سال‌دوم مدرسه راهنمائی « راوندی » کاشان بود.

کشف جسد

شیراز ـ جسد مردی بنام «سید محمد» در کنار جاده‌شوسه روستای کوشک (از توابع مرودشت) کشف شد .جسدتوسط ماموران پاسگاه‌ژاندارمری«کوشک» جهت تعیین علت مرگ به پزشکی قانونی شیراز انتقال یافت و تحقیقات دراین مورد آغاز شد.

شکنجه کودک ٤ ساله

اصفهان ـ جوانی به اتهام شکنجه یک کودک ٤ ساله در «درچه‌پیاز» اصفهان دستگیر شد وبرای دادگاه شعبه چهارم این شهرستان به زندان رفت وی «غلامرضا پناهی » نام دارد و کودک شکنجه دیده « اسماعیل » است .

مرگ دختر ۱۷ ساله

ساری ـ مسمومیت ، باعث مرگ یک دختر ۱۷ ساله روستایی شد .

وی حلیمه خوسنودی‌نام‌داشت وساکن « دنگسر »هولار ازتوابع ساری بود.

حلیمه که در مزرعه سرگرم‌کار باسم گیاهی بود ، دچارمسمومیت شد، و ساعتی بعد ، درگذشت.

کشف ۱۵ بسته هروئین

شیراز ـ ماشین‌پای محله‌بدنام شیراز با ۱۵ سانتی گرم هروئین بدام ماموران اداره مبارزه بامواد مخدر شهربانی شیراز افتاد .

اصغر حسینی ماشین‌پای محله بدنام شیراز که از مدتهاپیش درکار توزیع و فروش هروئین دست داشته است هروئین‌ها را که در ۵ بسته قرار داشت ، زیر آجر های پارکینگ پنهان‌کرده‌بود.

همچنین سه جوان ۱۹ تا ۲۰ ساله دریکی از خانه‌های خیابان گلستان شیراز با ۱۵ سانت‌هروئین ۸ گرم تریاک و مقدار زیادی‌قرص خواب‌آور دستگیر شدند .

این سه نفر از خانواده هایشان طرد شده بودندوهرسه‌درکف زنی، جیب‌بری و قمار سابقه‌دار هستند.

دستگیری قاچاقچی

کرمان ـ ماموران اداره‌مبارزه بامواد مخدر شهربانی کرمان در خیابان ۱۷ دی این شهر از یک قاچاقچی باسابقه بنام‌علی‌اسماعیلی ۳ کیلو و ۲۸ گرم تریاک و ۱۸ گرم حشیش‌کشف‌کردندماموران‌برای متوقف ساختن علی اسماعیلی که باموتوسیکلت فرار می‌کرد ناچار به تیراندازی شدند .

خود کشی در روستا

شیراز ـ مردی بنام ایاززارع اهل روستای « پشت‌مله » شیراز باخوردن مقدار زیادی‌آهکوزرنیخ خودکشی کرد.

ایاز که توسط بستگانش به بیمارستان سعدی شیراز انتقال یافته بود نیمساعت پیش ازمرگ بهوش آمد واز پزشکان معالج خود تقاضا کرداجازه بدهند اوبمیرد .

تلاش پزشکان بیمارستان‌سعدی برای نجات این مرد موثرواقع‌نشد و«ایاز» جان سپرد.علت خودکشی وی معلوم نیست .

سقوط از کوه

شیراز ـ جوان ۲۰ ساله‌ای بنام عوض دوراهی‌هنگام‌جمع‌آوری هیزم در ارتفاعات اطرافکازرون‌از کوه‌سقوط کرد و کشته شد . جسد عوض پس از انجام تشریفات قانونی دفن گردید .

حریق در تاکسی

مشهد ـ تاکسی ۲۷۶۶۸ ـ مشهد برانندگی تقی پشیمانی که با۳ مسافر در خیابان‌نخریسی مشهد حرکت میکرد ناگهان آتش گرفت.

دراین حادثه که بعلت خارج شدن لوله بنزین رخ‌دادبه هیچیک از سرنشینان تاکسی آسیبی وارد نشد اما تاکسی درمیان شعله‌های آتش بکلی سوخت .

راننده کشته شد

شیراز ـ دربرخورد ۳ وسیله نقلیه بایکدیگر راننده یک اتومبیل کشته شد .

سواری ۴۷۲۶۳ ـ شیراز برانندگی عبدالرحمان چراغی در نزدیکی شیراز با اتومبیل بنز ـ ۲۵۲۲۴ برانندگی رمضان‌رضانژاد و بنزخاور ۳۲۱۶۵ ـ شیراز برانندگی داریوش شاملی تصادف کرد .

در این حادثه عبدالرحمان چراغی کشته شد و یکی از سرنشینان اتومبیل وی بنام ابراهیم بخشایش جراحاتی برداشت .

باتهام قتل بدستور بازپرس

۲ سریلانکایی در تهران بازداشت شدند

از ۳ جوان سریلا نکائی که متهم به قتل یکی از هموطنان‌خود شده‌بودند و خبرش دیروز به اطلاع رسید ، دو نفر با قرار بازداشت موقت زندانی شدند و برای جوان دیگر قرار منع تعقیب صادر شد .

روز گذشته صلاح‌الدین و محمدرئوف دوجوانی که‌درخانه‌ئی‌واقع درزعفرانیه شمیران که‌مستاجراصلی‌آن‌یک‌آمریکائی است ،دوست و هموطن خود محمد زنیفر را باضربات کارد بقتل‌رسانیده‌اند، به شعبه ۸بازپرسی دادسرای تهران احضار شدند ، در بازپرسی از این دو تن که وسیله مترجم انجام گرفت صلاح الدین و محمد رئوف مدعی شدند که محمد زنیفر براثرنوشیدن مشروب‌بزیاد، از حالت عادی خارج شد و تعادل‌خود را از دست داد و در حالی که شیشه مشروب در دستش بود به زمین سقوط کرد و پس از انتقال به بیمارستان درگذشت. از آنجایی که مقتول به‌علت اصابت آلت برنده به قلبش ،درگذشته و گفته های دو جوان متهم نیز ضد و نقیض است ، «سماعی» بازپرس شعبه۸ دادسرای تهران مدافعات آنها را وارد ندانست و بعد از سه ساعت بازپرسی از آنان پرونده را جهت رسیدگی‌بیشتر باداره آگاهی ارجاع کرد و جسدمحمد نیز بمنظور تعین علت مرگ و تشخیص نوع آلت قتاله به اداره پزشکی قانونی منتقل شد .

ضمنا چون هر دو متهم اظهارداشتند که محمد اشرف متهم سوم هنگام انتقال محمد زنیفر به بیمارستان به محل‌حادثه آمده و قبلا همراه آنان بوده است، بازپرس دستور آزادی محمد اشرف را صادر کرد. رسیدگی به پرونده ادامه دارد.

بازهم «بچه‌رینگ» آدم کشت

سیدیوسف میرباقری
قربانی دیگر «بچه‌رینگ»

آبادان- خبرنگار اطلاعات : پنچرگیر قدیمی آبادان هنگام بادکردن لاستیک اتومبیل براثر در رفتن بچه رینگ لاستیک‌کشته شد.

«سید یوسف میر باقری » پنچرگیر قدیمی آبادان که‌مشغول بادکردن لاستیک‌اتومبیل بودبراثر در رفتن بچه‌رینگ و اصابت آن به پیشانی‌وی‌دچار خونریزی‌شدید شدو به بیمارستان انتقال یافت اماتلاش پزشکان برای نجات وی نتیجه‌ای نداد و « سید یوسف » براثر خونریزی شدید مغزی‌جان سپرد.

اسباب بازی چشم کودکی را کور کرد

چشم چپ‌فتح‌اله دیگر نمی‌بیند

بندر گناوه ـ خبرنگاراطلاعات: بار دیگراسباب‌بازی خطرناک بچه ها، حادثه‌ای غم‌انگیزآفرید وکودکی بینایی یك چشم را از دست داد .

حادثه این بار دربندرگناوه روی داد و طی آن «محمد» با اسباب بازی که ازخار نخل ساخته شده چشم چپ دوستش «فتح‌اله» راکور کرد. فتح‌اله به بیمارستان انتقال‌یافت وپزشکان اعلام کردند که چشم چپ او دیگر نمی‌بیند .

اعضای باند بزرگ سرقت از دانشگاه اصفهان به زندان محکوم شدند

روزگذشته شعبه ۲۵دادگاه جنحه تهران رسیدگی به پرونده ۱۲ عضو باند سارقین بین‌المللی فرش و نقره‌ای که اموال‌مسروقه را در ایران و کشور های دوبی و لبنان بفروش میرساندند آغاز کرد.

پرونده مذکور ۴۱شاکی‌داشت. یکی از شاکیان پرونده دانشگاه اصفهان است.سارقین چندی پیش کلیه فرش‌ها و مبلغ زیادی پول این دانشگاه را دزدیدند .

در جلسه دادرسی روز گذشته شعبه ۳۵ دادگاه جنحه به‌ریاست «ولی‌اله کریمی » ۱۰نفر سارقین و خریداران‌اموال‌مسروقه‌محاکمه شدند . این عده عبارتند از جلال حسینی کسور « محکوم به ۷۶ماه حبس‌جنحه‌ای،حسن‌غلامحسینی وداود یعقوبی هریک به ۹۹ ماه خسرونوئل و حسین میثاقی هریک به ۹۹ ماه حسن ترقانی‌به ۵۴ ماه، علی محمد شرفی‌و وجیه‌اله برهانی ۲۱ ماه ، وفضل‌الله‌طاهری و محمد علی حیدری ، هریک به ۶۱ روز حبس جنحه‌ای محکوم شدند .

رسیدگی به پرونده دوسارق دیگر این باند درهمین شعبه ادامه دارد . تعداد زیادی از فرش‌ها ونقره‌آلات مسروقه که درشهرهای اصفهان ، تهران ، گنبدکاووس و بهشهر ، و شیخ‌نشین دوبی فروخته شده بود به صاحبان‌اصلی آن برگردانده‌شد.

اما سارقین درمورد پس‌دادن زیادی فرش و ظروف نقره که درلبنان بفروش رسیده اظهار عجز کردند ومدعی شدند که کلیه اجناس مسروقه‌ای که در کشور لبنان فروخته شده ، درجنگلهای داخلی این کشور ازبین‌رفته است.

استفاده کنندگان ازوام دفترچه‌های بیمه‌جعلی دستگیر می‌شوند

● اینها جاعلین دفترچه های بیمه کارگران هستند

جواد حسن‌زاده

حسین احمدی

نریمان اسماعیل زاده

کارآگاهان در تعقیب افرادی هستندکه با دفترچه های جعلی بیمه‌کارگران ازبانک‌رفاه‌کارگران وام دریافت کرده‌اند.

ماموران شعبه ٤ اداره آگاهی تهران پس ا زدستگیری یکی از افرادی که بادرخواست وام‌مبادرت به خرید خانه کرده بود پرده‌از راز جاعلین برداشتند.

چند روز قبل بانك بیمه کارگران به‌اداره آگاهی اعلام کرد که مسئولین بانك متوجه جعل تعدادی دفترچه بیمه کارگران شده‌اند و تاکنون گروهی از این عده وام دریافت داشته و برای برخی نیز چك کشیده‌شدموتعدادی‌درخواست نیزبرای دریافت وام تسلیم بانك شده است .

ماموران پس‌از دستگیری «علی حسن بیات» وی شخصی بنام گلستانی راکه در خیابان ارج خیابان شوش معاملات املاك دارد معرفی کردو اظهار داشت نامبرده پیشنهاد درخواست وام با دفترچه بیمه کارگران راکرده‌است‌ماموران حسین رانیز دستگیر ساخته و حسین گلستانی حسین احمدی و جواد حسن زاده راجاعلین اصلی دفترچه های بیمه‌و مدارك دیگر معرفی کرد از حسین احمدی و جواد حسن‌زاده‌تعداد زیادی‌دفترچه بیمه و اوراق درخواست وام و مهر کارخانه ها وکارگاه های مختلف بدست آمد.

ماموران اداره‌آگاهی «شعبه٤» پس‌از دستگیری این عده اینك در تعقیب کسانی هستندکه بادفترچه هاو مدارك جعلی اقدام به‌گرفتن وام‌خانه کرده‌اند.

علی‌حسن بیات

حسین گلستانی

۲۶ ساعت بدون آب‌وغذا درسرمای‌تهران

سرایدار ۳ نفررا در گاراژ حبس کرد

سرایدار یک گاراژ ۳ راننده را ۲۶ ساعت در گاراژ زندانی کرد .

روز گذشته به‌ماموران‌کلانتری ۱۳ اطلاع داده شد که از پشت در گاراژ «اتوشهیر» صدای چند مرد را که کمک می‌طلبیدند ، به گوش میرسد . ماموران کلانتری پس از مراجعه بمحل و پی‌بردن جریان را به دادسرای تهران گزارش کردند. معاون دادستان تهران به آنان دستور داد تا به کمک مردان‌که ۳نفر بودندبروند.

ماموران پس از شکستن در گاراژ موفق به خارج کردن ۳ مردکه از فرط گرسنگی و سرما جانی نداشتند ،شدند.

این ۳ تن که محمد تبار ، یوسف تندوست و محمد علی زرشکی نام دارند گفتند که راننده کرایه سواری خط شمال هستندو ساعت ٤ بعد از ظهر دو روزقبل مسافران خود را از بابل به آن گاراژ آوردند و پس از خروج مسافران از گاراژ سرایدارگاراژ که «احمد سعیدی» نام دارد در را به روی آنان قفل کرد و هرسه عملا در گاراژ زندانی شدند.

ماموران «احمد سعیدی» را بازداشت کردندو پرونده ازطریق کلانتری ۱۳ به دادسرای تهران فرستاده شد .

رسیدگی به پرونده به«عبدالهی» قاضی تحقیق شعبه۷ محول‌گردید و دادیار تحقیق پس از رسیدگی به پرونده احمد را باقرار صادره روانه زندان کرد. دلیل‌این کار اختلافی بوده کمگویا شرکای گاراژ بایکدیگر دارند.

تازه‌داماد آبادانی، در آتش سوخت

جهانگیر آهنگران به دره‌سقوط کردو کشته شد

آبادان- خبرنگار اطلاعات : جوانی که اسباب و اثاثه عروسی‌اش را بایك وانت بار از تهران به آبادان می‌برد. بر اثر سقوط وانت‌به دره ، جان‌سپرد.

جهانگیر آهنگران جوان ۲۳ ساله آبادانی که لوازم‌عروسی‌اش را از تهران بایك وانت بار کرایه‌ای به آبادان می‌برد براثر لغزنده بودن جاده در نزدیکی پل- دختر وانت‌بار او به دره سقوط‌کرد و آتش گرفت.

جهانگیر که رانندگی وانت‌بار را خود به عهده داشت در میان شعله‌های آتش‌سوخت ، وجسدوی توسط ماموران‌ژاندارمری پل‌دختر به اقوامش تحویل گردید.

سرپرست محترم سازمان اوقاف و ستاد عملیات حج

گروه ۱۳۹ جهت تشکر و قدردانی از زحمات وکوشش های جناب آقای حاج محسن عدالت‌خواه در سفر حج سال ۲۵۳۵ کمال رضایت و امتنان را داشته و موفقیت ستاد حج و آقای مدیر گروه را از خداوند متعال خواستاریم .

حاج غلامحسین عباس‌نیا- حاج محمد افشارنیک و هشتاد امضاء دیگر

آ ـ ۷۲۳۸

دستور بازداشت نویسنده نامه‌مرموز صادر شد

بازپرس دادسرای تهران، مقامات قضائی مسئول درشیراز، کارآگاهان جنایی تهران‌و ماموران انتظامی شیراز، درپی انتشار نامه‌مرموزی که‌ازشیراز به‌تهران رسیده وحاوی نکات تازه‌ای در مورد قتل «رشیدفرزانه »بوده، اکنون درتلاش شناسائی و دستگیری نویسنده نامه هستند.

بازپرس دادسرای تهران از ماموران خواست‌تاهرچه‌زودتر نویسنده نامه دستگیرشودو بازجویی‌ازوی‌آغاز گردد.

محتویات نامه‌ای که‌دیروزدر همین صفحه چاپ شدواکنون اصل آن‌در اختیار بازپرس دادسرای تهران است، نشان‌می دهدکه در جریان قتل رشیدفرزانه وآتش‌زدن جسدوی، که‌فعلا همسر مقتول بنام «گلباجی»و معشوق وی‌بنام « الماس‌حنیفی» به اتهام آن دربازداشت بسر می‌برند، شخص یا اشخاص دیگری نیز دخالت داشته‌اند. ازجمله نویسنده نامه مرموزکه به طور رمز موضوع آتش زدن‌جسد راباجمله«بخاری‌راساختیم» درنامه خودعنوان کرده‌است در مضمان اتهام‌قرار دارد.

همانگونه که دیروز مفصلا اشاره شده بود، نویسنده‌نامه که فعلااز ذکرنامش خودداری شده، نامه‌را قبل از تاریخ ۲۷ر۹ر۳۵ نوشته و درصندوق پست‌انداخته است.زیرا اداره پست شیراز پشت پاکت را به‌تاریخ۲۷ر۹ر۳۵ ممهور کرده است.

نویسنده نامه مطمئن بوده که «رشید فرزانه » کشته شده زیرا درنامه‌ای که به‌تهران فرستاده پشت پاکت نام«رشید فرزانه » رانوشته و نامه داخل‌همین پاکت به عنوان «گلباجی» نوشته شده است.

کلاس حسابداری ودفترداری دوبل

دوره جدید کلاس حسابداری و دفترداری دوبل زیر نظر استاد محترم آقای محمد حمیدی از ۱۶ر۱۰ر۳۵ تشکیل میشود . در این کلاس فن دفترداری و حسابداری را فرا خواهید گرفت . قبلا نامنویسی فرمائید .

کلاسهای رادیو تلویزیون و اصول تعمیرات تلویزیون رنگی

دوره جدید کلاس رادیو تلویزیون بااستفاده از مدرن‌ترین لابراتوار و لوازم کامل در انجمن فرهنگی کاخ دانش‌تشکیل میشود . قبلا نامنویسی فرمائید . ضمنا باطلاع علاقمندان میرساند که کتاب اصول و تعمیرات تلویزیون رنگی نیزجهت استفاده هنرجویان آماده است .

کاخ‌دانش ـ خیابان فرانسه ـ کوچه‌مرجان

تبریکات

جناب آقای دکتر گنجی وزیر محترم آموزش و پرورش

دبیران و کارکنان دبیرستان ایران انتصاب شایسته جناب آقای محمد صدیق اسفندیاری را بمقام معاونت آن وزارتخانه صمیمانه تبریک عرض مینمایند .

عاطفه شفقی. عزیزالله جهانبانی. فشندی. حامدی . حقیقی. نرگس سرباز. منیر صدیق اسفندیاری. فخارمنش. مقدم. سنجری. برجیکیان. احمد کدخدایان. پیله‌رودی . سعیدی. دکتر خلدی. ممقانی. مدرسی. سلیمانی . ناصری. نظمده. مروی. امام. غریب. اصغر کدخدایان . قاسمی . کروریان. جهانی. علمی. مهرناز سرباز. مهرداد شفقی . فلاح‌نیا. حسینی .

جناب آقای دکتر رضا مظلومان

انتصاب شما را به معاونت وزارت آموزش و پرورش تبریک میگوئیم .

عباس رحمان‌پناه و بانو

جناب آقای دکتر رهنوردی معاون محترم وزارت آموزش و پرورش

انتصاب بسیار بجای آقای جعفر قضوی (صاحب عکس فوق) را که در رشته وزنه برداری تخصص‌دارد و در ۲۸ سال سابقه فرهنگی خود پرتلاش بوده‌بسمت ریاست تربیت بدنی شهرستان هشت‌رود تبریک عرض مینماید اطمینان دارد که به پیروی ازمنویات شاهنشاه آریامهر چون گذشته خواهد توانست‌امروزرزش را بین جوانان علاقمند این شهرستان هم گسترش دهد .

مربیان و ورزشکاران سمنان

جناب آقای دکتر صناعتی ریاست انجمن هنری و ادبی آوا

انتصاب جنابعالی را بسمت ریاست بیمارستان کورش کبیر قزوین تبریک میگوییم .

شجاعیان ـ رئیس اداره فرهنگ و هنر قزوین

جناب‌آقای علی‌نقی ربانی

انتصاب شایسته جنابعالی را بسمت مدیر کل‌امور اداری سازمان پیشاهنگی کشور تبریک عرض مینماید.

دبیر باشگاه لاینز تهران ـ اسعد محمدعلی نظامیان

جناب‌آقای مصطفی حسنی ، شهردار محترم بسطام

انتخاب شایسته جنابعالی را تبریک گفته موفقیت روزافزون شما را خواهانیم.

محمدعلی ـ حسن ـ حسین ـ احمد ـ علی‌اصغر- مجید و محمدعلی حسنی ـ ابراهیمی ـ یوسفی ـ شریفی ـ صفری .

استاد عالیقدر جناب آقای دکتر مظلومان

انتصاب شایسته آنجناب را به معاونت وزارت آموزش و پرورش تبریک میگوییم .

محمد فیروز شکوری

ورق موج‌دار آزبست سیمانی
جهت نصب وفروش تلفن ۳۰۳۱۳۲

صاحبان ضایع وبازرگانان کشور
آلاخاء
تنها مجله عربی زبان ایران
از گروه نشریات موسسه اطلاعات
باداشتن نمایندگی در ۱۱ کشور عربی
روزهای شنبه منتشر میشود

مجله دنیای ورزش روزهای
شنبه منتشر میشود

مجالس ترحیم

با کمال تاسف و تاثر درگذشت برادر و پدر عزیزمان شادروان جناب آقای سید محمود شیخ‌الاسلامی را به اطلاع عموم دوستان و آشنایان می رساند .
مجلس ترحیم فقید سعید روز دوشنبه ششم دی ماه از ساعت ۲ الی ٤ بعداز ظهر در مسجد الجواد برقرار می باشد .
یوسف شیخ‌الاسلامی ، امیرشیخ‌الاسلامی ، پوراندخت شیخ‌الاسلامی (مرشدیان) ، خسرو شیخ‌الاسلامی ، پرویز شیخ‌الاسلامی ، اسماعیل خرازی ، اکبر خرازی .

با کمال تاسف درگذشت شادروان آقای سید محمود شیخ‌الاسلامی پدر بزرگوار همسر آقای رضا مرشدیان را باطلاع کلیه دوستان و آشنایان می رساند .
مجلس ترحیم آن مرحوم روز دوشنبه ششم دی ماه از ساعت ۲ الی ٤ بعداز ظهر در مسجد الجواد منعقد می باشد .
حسین مرشدیان ، عباس مرشدیان ، محمد مرشدیان، احمد مرشدیان ، حسن مرشدیان ، هوشنگ مرشدیان ، سیروس مرشدیان ، سیاوش مرشدیان ، حسن فریهی ، مجید مرتضوی ، عزت‌الله صادقی .
آ ـ ۱٦٤۰۵

با کمال تاسف و تاثر درگذشت شادروان آقای سید محمود شیخ‌الاسلامی بزرگ خاندان شیخ‌الاسلامی را به اطلاع دوستان و آشنایان می رساند .
مجلس ترحیم مردانه و زنانه آن مرحوم روز دوشنبه ششم دی ماه از ساعت ۲ الی ٤ بعداز ظهر در مسجد الجواد واقع در میدان ۲۵ شهریور برگزار خواهد شد .
خانواده های : شیخ‌الاسلامی ، خرازی ، صدری ، مرشدیان، امینی‌راد ،نصیری، روشن، شریف، شریف‌شیرازی، بنی‌هاشمی ، اسلامی ، اسلامیه ، بیرجندی (سرپیشه‌گی) ، عارفان ، خسروی ، امینی خرازی ، جنابی ، خرازی‌فرد ، آقاسی ، کرد ، حجارپور ، جلالی شیرازی‌نژاد ، حازق‌اعظم، ساعدی ، اصغری ، فریطوس ، قاسمی .
آ ـ ۱٦٤۰۵

اطلاعات ـ مصیبت وارده را به خانواده های عزادار بویژه بازماندگان آن مرحوم تسلیت میدهد

اتحادیه ناشران و کتابفروشان با کمال تاسف درگذشت مرحومه بانو صدیقه طهوری مادر جناب آقای عبدالغفار طهوری عضو هیئت مدیره اتحادیه را باطلاع عموم‌همکاران می‌رساند. مجلس ترحیم آن مرحومه از ساعت ٤تا٦ بعد از ظهر روز دوشنبه ٦ر۱۰ر۳۵ در خانقاه صفی علیشاه برگزار خواهد شد .
اتحادیه ناشران و کتابفروشان پایتخت
آ ـ ۳۰۵۲۵

باکمال تاسف فوت مرحومه علویه بانو صدیقه طهوری دختر مرحوم آیت‌اله آقاسید نصرت ثقةالاسلام نجفی خلخالی مادر وخواهر وعمه خودرا باستحضار دوستان و آشنایان می‌رساند مجلس ترحیم مردانه وزنانه روز دوشنبه ششم‌دیماه ازساعت٤ تا٦ بعدازظهر درخانقاه حضرت صفی علیشاه ونیز مراسم شب هفت روز چهارشنبه هشتم دیماه از ساعت ۳تا۵ بعدازظهر در منزل آن مرحومه اول خیابان امیرآباد فرصت شرقی شماره ۲۵ منعقد خواهد شد .
سید عبدالغفار طهوری. سید علی اکبر طهوری . سید ابراهیم صدر طهوری. دکتر سید مصطفی صدر طهوری . سید ابوالفضل صدر طهوری .
آ ـ ۳۰۵٤۸

ناشران و کتابفروشان مقابل دانشگاه تهران درگذشت بانوی متقی و پرهیزگار صدیقه طهوری مادر گرامی جناب آقای عبدالغفار طهوری مدیر کتابخانه طهوری همکارعزیز خود را به اطلاع علاقمندان علم و فرهنگ می رسانند .
مجلس ترحیم از ساعت ٤ تا ٦ بعداز ظهر روز دوشنبه ٦ر۱۰ر۲۵۳۵ در خانقاه حضرت صفی‌علیشاه‌برگزار می‌گردد.
انتشارات آگاه ، آذر ، امیرکبیر ، اشرفی ، بابک ، پیام ، پیوند ، توس ، توکا ، جیبی، جاویدان ،جهان‌کتاب، چهر ، چاپار ، چاپخش ، خوارزمی ، خانه کتاب ، دنیا ، دانشجو ، دنیای دانش ، رز ، سپهر ، شبگیر ، گوتنبرگ ، گلشائی ، مهران ، مروارید ، مازیار ، مرکزی ، نیل .
آ ـ ۳۰٦۰۵

خانواده‌های ذکائی. محقق. روائی. رفیعی. صدرمهدوی. امامی رضوی. عابدی. قانعی‌راد. صباحی. علوی‌طباطبائی . مهندس شمس‌نیا. سرتیپ کیسان. دقیقی. درخشان. عرفانی. ساجدی. نقیب‌الاشراف. سهرابپور. سراجی. ختائی. نثاری. هاشمی. شجاعی.مافی.سلیمی. عمرانی. ابوالحسنی.شیخیان. یوسفی. کریاسی. عطائی. اسکانی. مظهری. میرصمدزاده . فروتن. شیروانی. باکمال تاسف درگذشت مرحومه علویه بانو صدیقه طهوری مادر گرامی آقای سید عبدالغفار طهوری مدیر کتابخانه طهوری را باطلاع دوستان و آشنایان‌و خلخالی های مقیم‌تهران میرساندمجلس‌ترحیم مردانه وزنانه آنمرحومه روز دوشنبه ششم دیماه ازساعت ٤تا٦بعدازظهر درخانقاه حضرت صفی علیشاه برگزار خواهد شد .
آ ـ ۳۰۵٤۹
اطلاعات ـ مصیبت وارده را بخاندان محترم طهوری و خانواده‌های وابسته بویژه به آقای سید عبدالغفارطهوری مدیر کتابفروشی طهوری تسلیت‌میدهد.

با کمال تاسف فوت همسر ـ مادر و خواهر عزیزمان مرحومه بانو فاطمه سلطان خیام‌زاده را به اطلاع فامیل و دوستان می رساند ، طبق وصیت آن مرحومه هزینه ختم مردانه بمصرف مستمندان خواهد رسید و مجلس ختم زنانه از ساعت ٤ الی ٦ بعداز ظهر روز سه‌شنبه هفتم دی ماه در منزل آن مرحومه واقع در شمیران ـ خیابان دربند ـ روبروی کوچه صالحی شماره ۱٦۰ برگزار خواهد شد .
حاج ابراهیم خیام‌زاده ، مهندس میرزاآقا خیام‌زاده ، دکتر ابراهیم برزگر و خانواده های لکنژادی ، محمدی ، لکپور ، بهمنیار ، تفرشی .
آ ـ ۱٦٤٤۵
اطلاعات ـ بعموم بازماندگان آن مرحومه تسلیت‌میدهد

با نهایت تاسف درگذشت استاد بزرگوار و مبلغ‌شهیر حضرت حجةالاسلام آقای حاج سید حسین استوار محلاتی را در کراچی باطلاع اقوام و دوستان میرساند .
مجلس ترحیم زنانه و مردانه از ساعت ۲و نیم تا٤و نیم بعداز ظهر روز دوشنبه ٦ر۱۰ر۳۵ درمسجد فخرالدوله واقع در دروازه شمیران منعقد میباشد .
خانواده های : استوار محلاتی ، صدرالغروی ،صدر، صدری، شریعتی، مقدس ، مهرآئین ، کبیر ، و سایرخانواده های وابسته .
آ ـ ۳۰۵۷٤
اطلاعات ـ درگذشت حجةالاسلام آقای استوارمحلاتی را به بازماندگان فقید سعید و خانواده های وابسته تسلیت میدهد .

در نهایت تاسف و تاثر درگذشت مرحومه مغفوره‌بانو خدیجه گلشن (آروند) را به اطلاع آشنایان و دوستان می رساند .
مجلس ترحیم آن مرحومه از ساعت ۱٤ تا ۱٦ روز دوشنبه ششم دی ماه در مسجد ابوالفضل واقع در خیابان تاج نبش کوکب برگزار میگردد .
مهندس حسین آروند ، پرویز آروند ، دکتر خسرو آروند ، هوشنگ آروند ، فریده آروند ، دکتر هایده آروند، محسن آروند ، وحیده آروند ، دکتر ماهره سازگار ، دکتر شهناز گلشن ، خدیجه عطاری ، نسرین پیاپیار ، جمشید رزاقی سمنانی ، هوشنگ یعقوبی ، خانواده گلشن، علی‌آبادی .

با نهایت تاسف و تاثر درگذشت شادروان بانو خدیجه گلشن (آروند) را به اطلاع آشنایان و دوستان میرساند .
مجلس ترحیم آن مرحومه از ساعت ۱٤ تا ۱٦ روز دوشنبه ششم دی ماه در مسجد ابوالفضل واقع در خیابان تاج نبش کوکب برگزار می گردد .
خانواده های : گلشن ، جوادیه ، اسلامی ، احمدی، ارزاقی ، شریف
آ ـ ۳۰۵۷۳
اطلاعات ـ مصیبت وارده را به خانواده های عزادار بویژه بازماندگان آن مرحومه تسلیت میدهد

باکمال تاسف درگذشت فاضل محقق آقای حسین‌سعادت نوری را باطلاع دوستان و دانشمندان میرسانیم . مجلس ترحیم زنانه ومردانه آن شادروان روز دوشنبه ششم دیماه ازساعت ۱۲ الی ۱٤ درخانقاه صفی علیشاه منعقدخواهدبود.
جلال‌الدین همائی. حسام‌الدین دولت‌آبادی. دکترمشایخ فریدنی. محمد محیط طباطبائی. دکتر سیف‌اله وحیدنیا.دکتر علی صدارت. عبدالعلی ادیب برومند. علی همامی. وحیدزاده نسیم. شهشهانی. دکتر محمد هویدا. کاظم پزشکی .

با نهایت اندوه درگذشت همسر و پدر ارجمندمان شادروان حسین سعادت نوری رابه‌آگاهی دوستان‌و آشنایان می‌رسانیم. مجلس ترحیم زنانه و مردانه آن مرحوم روز دوشنبه ششم دیماه از ساعت ۱۲ الی ۱٤ در خانقاه صفی علیشاه منعقد خواهد بود .
سلطنت آرین. پریوش سعادت نوری. دکتر منوچهر سعادت نوری .

باندوه فراوان درگذشت ابوی همسر گرامیم دانشمند محقق شادروان حسین سعادت نوری را باطلاع بستگان و آشنایان می‌رساند مجلس یادبود آنمرحوم درروز دوشنبه ششم دیماه از ساعت ۱۲ تا ۱٤ در خانقاه صفی علیشاه برپا می گردد .
فریبرز سوداگری

با نهایت تاسف وتالم درگذشت آقای حسین سعادت نوری صاحب‌منصب عالی‌رتبه بازنشسته وزارت دارائی رابه اطلاع دوستان و آشنایان می‌رسانیم مجلس ترحیم زنانه و مردانه آن شادروان روز دوشنبه ٦ دیماه از ساعت ۱۲ تا ۱٤ در خانقاه صفی علیشاه برگزار خواهد بود .
خانواده‌های: سعادت نوری. ارین. سوداگری. راستان. الهی. عرفان. عادلانی .
اطلاعات ـ مصیبت وارده را بخانواده‌های عزادار بویژه بازماندگان آنمرحوم تسلیت می‌دهد .

خانواده‌های : دربهشتی. برقعی. شریفزاده. پویشمن. صفوی. گوهرپی. زاهدی. صبوحی. گواهی. عارفپور . مظاهری. بایندریان. خسروداد. دروی. خادم . ناصری . ایازی. شمشیری. قمصری. تهرانی. منتظر. صبوری. یزدانی. منصوری. مهبائی. شیرازی. سخی. بهارلو. رسالی. صادقی. رضائی. ابراهیمی. دربندی. فرشچی. منتظری. نهاوندی . نیکوکار شهیر .
باکمال تاسف درگذشت شادروان حاج محمد دربهشتی بزرگ خاندان دربهشتی را به‌آگاهی می‌رساند. مراسم ترحیم مردانه وزنانه روز دوشنبه ٦ر۱۰ر۳۵ از ساعت ۲ الی ٤ بعدازظهر در مسجد مجد برگزار خواهد شد.
اطلاعات ـ مصیبت وارده را به کلیه خانواده‌های عزادار تسلیت می‌دهد .

باندوه فراوان درگذشت ناگهانی مرحومه خانمجان بحرپیما همشیره آقای عبدالله بحرپیما را در شیراز به‌اطلاع دوستان و بستگان میرساند. مجلس ختم مردانه در شیراز برگزار گردیده ومجلس ختم زنانه‌درروز چهارشنبه۸ر۱۰ر۳۵ ازساعت ۳ الی۵ بعدازظهر در منزل آقای عبداله بحرپیما واقع در خیابان پنجم نیروی هوائی فرعی ۲۱ر۵ ـ پلاک ۱٦۳ منعقد است .
بحرپیما. عفیف. شادمان. موقر. بندری. دریائی. شریفی وسایر بستگان .
اطلاعات ـ بخانواده‌های عزادار تسلیت میدهد.

با کمال تاسف وتاثرفوت مرحوم حجةالاسلام حاج‌آقا حسن نجم‌آبادی فرزند آیةالله العظمی آقاحسن نجم‌آبادی را به اطلاع کلیه فامیل و دوستان می رساند .
مجلس ترحیم مردانه و زنانه آن مرحوم روز دوشنبه ششم دی ماه از ساعت سه‌تا پنج بعداز ظهر در مقبره حاج شیخ هادی نجم‌آبادی واقع در خیابان حاج‌شیخ هادی‌برگزار می گردد .
خاندان نجم‌آبادی

بازگشت همه بسوی خداست
بانهایت تاسف درگذشت ناگهانی بانوی متقی و نیکوکار مامدولت شیرازی (پیوستی) مادر ومادرهمسر را در خرم‌آباد باستحضار دوستان و همشهریان می‌رساند . بدین مناسبت مجلس تذکری ازساعت ٤ الی٦ بعد از ظهر روز دوشنبه ٦ر۱۰ر۳۵ درمنزل شخصی واقع در خیابان آیزنهاور ـ اول خوش شمالی ـ جنب جهان‌بار ـ ساختمان جاویدپور برگزار می‌باشد .
ابوالقاسم پیوستی ـ حسن بیژنی
اطلاعات ـ مصیبت واردمرا بازماندگان تسلیت‌میدهد

بانهایت تاسف درگذشت مادر عزیزمان خانم رقیه خاکیان را باطلاع میرساند. مجلس ترحیم زنانه ومردانه آن‌مرحومه در روز سه‌شنبه هفتم دیماه ازساعت ۱٤ الی ۱٦ در مسجد الجواد واقع درمیدان ۲۵ شهریور منعقد میباشد .
زهرا ـ بتول ـ حسن ومنصور خاکیان

بانهایت تاسف درگذشت خانم رقیه خاکیان را باطلاع دوستان و آشنایان میرساند. مجلس ترحیم زنانه ومردانه آن مرحومه روز سه‌شنبه هفتم دیماه ازساعت ۱٤ الی۱٦ در مسجد الجواد واقع در میدان ۲۵ شهریور منعقد میباشد.
خانواده‌های: خاکیان. نوری شیرازی. تابانی. شیدانی. اسدی. ضیائی. عضدانلو . پرندیان. انور. زنده‌روح کرمانی. نوری. منظوری. رزاق‌رو. نیکومرام . شاهین . پیرزمانی . دادرسان. خوبان .
اطلاعات ـ بخانواده‌های عزادار تسلیت میدهد

بانهایت تاسف درگذشت مادر گرامی و ارجمند خود مرحومه بانو ختائی شاهبداغلو را باطلاع دوستان و آشنایان می‌رساند .
مجلس ترحیم زنانه ومردانه آن مرحومه از ساعت ٦ الی ۸ بعداز ظهر روز دوشنبه ٦ دی ماه در خانقاه صفی علیشاه برگزار می‌شود .
ذبیح‌اله شاهبداغلو. عباس شاهبداغلو. روح‌اله شاهبداغلو.

باکمال تاسف وتاثر درگذشت بانوی نیکوکار مرحومه بانو ختائی شاهبداغلو را باطلاع دوستان‌و آشنایان میرساند.
مجلس ترحیم زنانه ومردانه آن مرحومه از ساعت ٦ الی ۸ بعدازظهر روز دوشنبه ٦ دیماه جاری در خانقاه صفی علیشاه برگزار می‌شود .
خانواده‌های شاهبداغلو. یمینی. معینی زند . عبادی. فرید. سلطانی. اصلانی. مهربان‌زاد. هیربد. روحانی.صنعتی. فرهی قرمگزلو. مجد. مجیدی. بهبهانی. منتصری. قرمگزلو . شجاعی قرمگزلو. بیگدلی. آزادی‌بخش. مویدی . موسوی. جعفری .
اطلاعات ـ مصیبت وارده را بخانواده‌های عزاداربویژه بازماندگان آنمرحومه تسلیت می‌دهد .

بانهایت تاسف وتاثر درگذشت جانگداز مرحوم سید مصطفی رضائی کارمند بازنشسته وزارت دارائی و اقتصاد را به‌اطلاع خویشان و همکاران ارجمند می‌رسانند مجلس ترحیم زنانه ومردانه آن مرحوم روز دوشنبه ششم دی ماه از ساعت ۲ الی٤ بعداز ظهر در خانقاه صفی علیشاه برگزار می‌گردد .
خانواده‌های رضائی. دژمخو. علوی. لسانی. سعیدی. قندهاری. اکرمی. چوبک. قدوسی. رشیدزاده. احمدی . حبیبزاده. غروی. جاوید. کجوری. فریدونی . امیری . سیادتی. هاشمی. اصولی . ایرانمنش . بهزاد . نورائی . صدوقی. اسلامی. خوانچه‌زر. سهرابی. صدری . دراین سوک بزرگ عزادار میباشند .
اطلاعات ـ بیازماندگان آنمرحوم و خانواده‌های عزادار مصیبت وارده را تسلیت می‌دهد .

بانهایت تاسف درگذشت شادروان سرهنگ ابوالحسن فصیحی را باطلاع کلیه آشنایان ودوستان میرساند، مجلس ترحیم مردانه وزنانه روز دوشنبه ششم دیماه ۲۵۳۵ ازساعت دوونیم تا چهار ونیم بعداز ظهر در مسجد حضرت امیر(مقابل پمپ بنزین امیرآباد) منعقد است .
خانواده‌های فصیحی. مقدم. قریب. قهاری . مدنی . گرکانی. فتوح. فکر آزاد. معتمدی. میرعمادی. بهاءالدین . حالتی. حداد. وحیدی. از طرف دوستان مرحوم : خرد . خردور. محتشمی. مرتضی خلوتی. بیداری .
اطلاعات ـ بخانواده‌های عزادار و دوستان آنمرحوم مصیبت وارده را تسلیت می‌دهد .

بانهایت تاسف وتاثر درگذشت بانو عزیز پورحیدریان والده دوست عزیزمان نصراله جعفرقلی را باطلاع دوستان و آشنایان می‌رساند. مجلس ترحیم مردانه وزنانه آنمرحومه روز دوشنبه ٦دیماه ازساعت ۱٦ الی ۱۸ در مسجد الجواد واقع درمیدان ۲۵ شهریور منعقد میباشد .
رئیس اتحادیه صنف تولید کنندگان ودوخته فروشان پوشاک ـ حاج محمود اسکندری .

با نهایت تاسف و تاثر درگذشت بانو عزیزپورحیدریان والده دوست عزیزمان نصرالله جعفرقلی را باطلاع دوستان و آشنایان میرساند .
مجلس ترحیم مردانه و زنانه آن مرحومه روز دوشنبه ٦ دی ماه از ساعت ۱٦ الی ۱۸ در مسجد الجواد واقع درمیدان ۲۵ شهریور منعقد میباشد .
سید نعمت‌الله فیروزآبادی ، حاج مهدی طاهباز ، حاج احمد رضائی ، حاج احمد صادقی ، شکرالله عریشاهی، مصطفی حاج موسی ، محمد مظفریان ، حاج مهدی‌صنیعی، حاج مصطفی آقاکوچک،حاج قاسم حسینی،احمد معرفت‌جو، محسن لشگرنویس ، اکبر کاشانچی ، قاسم کاشانی ،شاهپور فتانت ، محمد کرباسچیان ، محمدجعفر قلی ، رضا عراقی ، محمد میرعباسی،تورج مدیری،علی فایقی ، هوشنگ کریمپور، آتش‌زره ، رضا طباطبائی،قاسم لواسانی ، حسین سیاوشان، مجید اسماعیلی ، یونس تبریزیان ، فرهودی ، یونس‌اخوت، رهنما ، لاجوردی ، سید محمدرضا ورشوچی ، رادفر.

بانهایت تاسف‌و تاثر درگذشت شادروان عزیز پورحیدریان بزرگ خاندان پورحیدریان را باطلاع اقوام و آشنایان می رساند .
مجلس ترحیم مردانه و زنانه آن مرحومه روزدوشنبه ششم دی ماه از ساعت ۱٦ الی ۱۸ در مسجد الجواد واقع در میدان ۲۵ شهریور دایر میباشد . ضمناهفت آن مرحومه روز پنجشنبه ۹ر۱۰ر۳۵ در منزل ایشان واقع در خیابان روزولت ـ خیابان خزان ـ پلاک ۱۵ منعقد میباشد .
خانواده های :پورحیدریان ، نوروزی ، جعفر قلی ، تبرزینی پرنده ، فرشچی ، درودیان نفرشی ، خوشدل ، کیوان ، اردلان ، مباشر ، عارفان ، عابد ابراهیمی ، مخبر، خلیلی ، کاشانی ، حیاتی ، محمودی ، محتشمی ، صادقی ، نژند ، جهانشاد ، عسگری ، پرنده، اصمیان ، میرمحمد صادق ، زندی ، هراتی ، حاج تقی ابراهیمخان .
اطلاعات ـ مصیبت وارده را به کلیه خانواده های عزادار بویژه بازماندگان آن مرحوم تسلیت میدهد .

بانهایت تاسف وتاثر درگذشت بانو زهرا براتی (رئیس دانا) را باطلاع دوستان وآشنایان می‌رساند. مجلس ترحیم مردانه وزنانه آن مرحومه ازساعت ۲تا٤ بعداز ظهر روز سه‌شنبه هفتم دیماه در خانقاه صفی علیشاه منعقد میباشد .
خانواده‌های: براتی. رئیس دانا. رضوی. ایرم. کریمی. منظوری. منتظمی. دیوسارگر. جهانبگلری. اعلم . انصاری . شهیدزاده. ثابت‌پور. قریب. سلطانی .
اطلاعات ـ بخانواده‌های عزادار تسلیت میدهد

بانهایت اندوه درگذشت شادروان ابراهیم امیر مظاهری قاضی بازنشسته دادگستری را باطلاع خویشان و دوستان میرساند مجلس ترحیم از ساعت ۲تا٤ بعدازظهر هفتم دیماه در مسجد مجد منعقد است .
حاج شیخ زین‌العابدین انصاری. حاج شیخ محمدحسن ادیب. حاج شیخ حبیب‌اله ادیب. حاج شیخ محمدحسن‌فقیهی. حاج شیخ ضیاءالدین انصاری. شیخ خلیل ادیب. حاج شیخ محمدحسین مقدسی. شیخ فضل‌اله مقدسی.

بانهایت تاسف درگذشت شادروان ابراهیم امیر مظاهری قاضی بازنشسته دادگستری را باطلاع خویشان ودوستان می‌رساند مجلس ترحیم فقید سعید از ساعت ۲ تا٤ بعد ازظهر سه‌شنبه هفتم دیماه درمسجد مجد منعقد است .
جمشید خبیر. دکتر پرویز خبیر. دکتر غلامعلی فرهت.

بانهایت تاثر وتالم درگذشت همسروپدر عزیزمان‌شادروان آقای ابراهیم امیر مظاهری را باطلاع اقوام و دوستان میرساند مجلس ترحیم‌مردانه وزنانه‌روز سه‌شنبه۷ر۱۰ر۳۵ هفتم دیماه از ساعت ۲ تا٤ بعد از ظهر در مسجد مجد منعقد است .
همایونتاج امیر مظاهری. شکوه. فروغ‌الزمان. ناهید و علی امیر مظاهری .

باکمال تاسف درگذشت شادروان ابراهیم امیر مظاهری بزرگ خاندان امیر مظاهری قاضی بازنشسته دادگستری را باطلاع اقوام ودوستان وهمشهریان نطنزی میرساند مجلس ترحیم زنانه ومردانه فقید سعید از ساعت ۲ تا٤ بعد از ظهر روز سه‌شنبه ۷ر۱۰ر۲۵۳۵ در مسجد مجد منعقد است .
خانواده‌های: امیر مظاهری. امینی. مظاهری. دکترهدایتی. نایبزاده. ارفع‌نیا. ادیب.امینی‌هنجنی. ورزنده آذر.جهانیان. نظری. امیرکیانی. تقی‌زاده انصاری. پارسا نژاد. اشرفی . شریفی.داراب.پایندمجو .شجاعی. محققی.رفیعی.غفاری.ابادری. اربابزاده. قائمی. صدوقی. قصاعی. هاشمیان . سعیدی . آزمایش. ریاحی. انتخابی. وزیری. آقامحمدی . طباطبائی. بروجردی. قادرپناه. ضابطی. معزی. کیهانی. شایگان.واقفی. اسدی. آرین‌پور. ادیبی. شایسته‌پور. منشی‌باشی. جوادی. سلطانی. جزنی. عقیلی. عباس‌پور. غروی. سهیلی. عبقری. مقدسی. میرکیانی. نبوی .

یادبود

بسمه تعالی

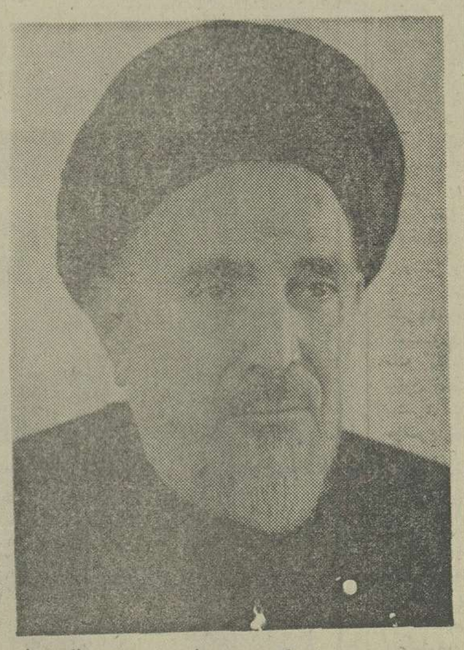

بمناسبت‌دومین سال‌درگذشت عمه‌زاده محترم و والد معظم مرحوم مبرور آیةاله آقای حاج آقا نجفی شهرستانی قدس سره واولین سال‌فوت همشیره آن‌عالم‌ربانی حاجیه خانم شهرستانی طاب ثراهما مجلس تذکری روز دوشنبه ۵ محرم الحرام مطابق ٦دی ماه از ساعت ٦ الی۸ بعداز ظهر در مسجد آشتیانیها (شهباز ـ ایستگاه ناصری) منعقد می‌باشد .
احمدالحسینی الشهرستانی ـ نورالدین الموسوی‌الشهرستانی
آ ـ ۱۱٦٤۵۵

تسلیت

تسلیت به یک همکار صمیمی و مهربان
سید کاظم علاقبند خراسانی همکار ارجمند ما ، در بنگاه بخت آزمائی ملی سازمان شاهنشاهی خدمات اجتماعی مادر گرانقدر خود را از دست داده است .
دوستان و یاران همیشگی ایشان در این بنگاه ضمن اظهار همدردی با خانواده محترم علاقبند خراسانی غم سنگین مرگ جانگداز مادر را بدوست عزیز خود جناب آقای سید کاظم علاقبند صمیمانه تسلیت میدهد .
آ ـ ۳۰۵۸٦

خانواده‌های محترم پورحیدریان ـ نوروزی ـ جعفر قلی
مصیبت وارده را تسلیت گفته مارا در غم خویش شریک بدانید .
خانواده خلیلی
آ ـ ۱٦٤۸۳

آقای واهیک خلعتیان
مصیبت وارده را تسلیت می‌گوئیم .
مرتضی استاد رحیمی ـ علی جهانشاهی
آ ـ ۳۰٦۲۳

آقای واهیک خلعتیان
مصیبت وارده را تسلیت می‌گوئیم .
کارکنان سازمان ملی انتقال خون
آ ـ ۳۰٦۲۲

بانهایت تاثر وتاسف درگذشت مرحوم فتح‌الله حبیبی را به بازماندگان تسلیت گفته سلامتی وسعادت همگی را آرزو داریم .
خانواده وحدت‌پور
آ ـ ۱٦٤۸۷

جناب آقای مهندس رضا مدنی
باکمال تاسف وتاثر درگذشت جناب آقای دکتر غلامحسین افخم حکمترابه‌شما وخانواده محترمتان تسلیت عرض‌نموده وبقای عمر جنابعالی راازدرگاه خداوند متعال مسئلت‌مینمائیم.
رضا صلحجو ساعتچی. مرتضی صلحجو ساعتچی . محمد علی قیصری. محسن شکوهی‌نژاد .
آ ـ ۱٦٤۳۱

جناب آقای مهندس رضا مدنی
کارکنان شرکت سهامی جنرال تکنیک بنکار درگذشت جناب آقای دکتر غلامحسین افخم حکمت را به‌جنابعالی‌تسلیت عرض نموده وبقاء عمر وسلامتی جنابعالی و خانواده‌محترم را از خداوند متعال مسئلت می‌نماید.
شرکت سهامی خاص جنرال تکنیک بن‌کار
آ ـ ۱٦٤۳۳

درگذشت مرحوم محمد کاتبی خوانساری را بعموم بازماندگان بخصوص به آقای مبشری تسلیت میگوئیم .
مستفید ـ اشتری و کارکنان گلفروشی زیبا و مینا
آ ـ ۱٦٤۷۹

آقای واهیک خلعتیان
مصیبت وارده را تسلیت می‌گوئیم .
کارکنان بانک خون و آزمایشگاه بیمارستان جرجانی
آ ـ ۳۰٦۲٤

آقای واهیک خلعتیان
مصیبت وارده را تسلیت می‌گوئیم .
کارکنان درمانگاه بهفر
آ ـ ۳۰٦۲۵

آقای انوشیروان فنائیان و بانو
مصیبت وارده را صمیمانه تسلیت میگوید .
فروغ نیازمند
آ ـ ۱٦٤۹۰

جناب آقای رضا گزازی مجد
مدیر محترم دبیرستان محمدطاهر بهادری
مصیبت وارده را به شما و خانواده محترم تسلیت گفته بقای عمر جنابعالی را مسئلت داریم .
داش آموزان سپاه شش ادبی
آ ـ ۱٦٤٦۳

جناب آقای مهندس محمدتقی ایزدپناه
کارمندان مهندسین مشاور ارگانیک مصیبت وارده را به جنابعالی و خانواده گرامیتان تسلیت میگویند .
کارمندان مهندسین مشاور ارگانیک
آ ـ ۳۰۵۹۳

دوست گرامی آقای مهندس‌محمدتقی ایزدپناه
فوت پدر گرامیتان را تسلیت گفته و در مصیبت‌وارده با شما همدردیم .
قسمت تاسیسات مهندسین مشاور ارگانیک
آ ـ ۳۰۵۹٤

دوست عزیز جناب آقای فریبرز اردوبادی
مصیبت وارده را از صمیم قلب تسلیت عرض مینمائیم.
شرکت سیرچ ـ مهندس ریخته‌گر
آ ـ ۳۰۵۹۲

جاب آقای حسین پاکانی
با نهایت تاسف و تاثر درگذشت عموی ارجمندتان را تسلیت گفته بقاء عمر آن خانواده محترم را از درگاه‌خداوند متعال خواهانیم .
از طرف همکاران اداری
آ ۳۰۵۹۱

جناب آقای مهندس بهمن شارونی‌زاده
باندوه فراوان مصیبت وارده را در نهایت تاثر و تاسف بحضور جنابعالی و سایر بستگان تسلیت عرض‌مینمائیم.
کلیه شرکاء وکارکنان شرکت‌واحد حمل‌ونقل خوزستان، اهواز ـ بندر شاهپور .
آ ـ ۷۲۵۱

درگذشت بانو حاجیه خیرنساء نورزاده همشیره آقای غلامرضا نورزاده ومادر همسر آقایان منصور امامی واصغر مهیمنیان، همکاران گرامی شرکت توپکا را از طرف‌کارکنان این شرکت تسلیت گفته وبقاء بازماندگان آنمرحوم را ازایزد متعال خواستاریم .
شرکت توپکا
آ ـ ۱٦٤٦۵

با کمال تاسف و تاثر درگذشت فاضل محقق آقای حسین سعادت نوری را به بازماندگان آن مرحوم بویژه همسر و فرزندان و داماد ایشان تسلیت میگوئیم ...
بیژن فاضل مجلسی و بانو
آ ـ ۱٦٤٦۹

جناب آقای مهندس بنی‌هاشم
مصیبت وارده را در کمال تاثر وتاسف تسلیت عرض نموده برای جنابعالی دوام عمر آرزو داریم .
سید احمد محمدیان. غلامرضا بیانی. سیروس اکبری. یحیی شموئیان. شاپور عطائیان. ناصر رویائی . پرویز مظاهرپور. اسفندیار حکیمیان. سیروس اقبالی .
آ ـ ۳۰۵۳۷

جناب آقای بهرام داوری
بدینوسیله مصیبت از دست دادن پدر ارجمندتان را تسلیت عرض نموده امید است مارا در غم خود شریک و سهیم بدانید .
عبدالرسول آهنچی. محمد مهدی جعفری . مصطفی جمالیان. مصطفی مقدم‌پور. ناصر حیدری. بهرام جعفریان . علی ترابیان. محمد حسن پورآذر. محمود حجازیان .
آ ـ ۳۰۵۳۷

جناب آقای موسائی
درگذشت والده معظمه را تسلیت عرض ، سلامت جنابعالی و نورچشمان را مسئلت دارد .
اهواز ـ احمدی
آ ـ ۷۲۵۳

سپاسگزاری

دشتستان، بوشهر و تنگستان در اوج معنویت
شما همشهریان غیور ومتدین دشتستان ، بوشهر و تنگستان از زن ومرد وپیر وجوان که فضیلت و تقوی با خونتان آمیخته وبا روحانیت منطقه خود پیوندی استوار دارید شکوه معنویت وحقیقت غیرت وشهامت را درتجلیل از مقام شامخ روحانیت‌هنگام‌وفات شخصیت عالیقدرروحانی حضرت آیةاله ماحوزی از طریق شرکت همگانی در مراسم تشییع ومجالس ترحیم که‌طی ده روز متوالی صبح وعصر در شهرستان‌های برازجان، بوشهر، اهرم تنگستان، دشتی، شیراز، کازرون وآبادان وکلیه روستاها و بخشهای استان بوشهر برگزار گردید بخوبی نشان دادید. در برابر چنین تعظیم وتجلیلی‌که منبعث از روح پاک و عواطف بی‌شائبه‌شما مردم اصیل وحقشناس خطه دشتستان و بوشهر و تنگستان است زبان تشکر وامتنان درحقیقت کوتاه است. عمق تاثر ونهایت اندوهی که‌در ناصیه شما مردم نجیب خوانده میشد بار دیگر نشان دادکه معنویت و روحانیت برکنار ازهرگونه تعین و تظاهر، واکنشی آسمانی وروحانی بدنبال دارد آنهم معنویتی که شعارش این بود :
«ان صلوتی ونسکی ومحیای ومماتی لله رب‌العالمین.»
آری این حماسه روحانی واین عواطف سرشار انسانی شماکه بیش از پنجاه سال دعوت به تقوی، برادری‌وتشریح اصول ومعارف اسلامی آنهم در نهایت زهد توسط آیةاله ماحوزی آنرا قوام بخشیده بود تنها وسیله تسلی‌بازماندگان و تخفیف آلام ومصائب وارده برآنان بود .
لذا به‌حکم «من لم‌یشکر المخلوق، لم‌یشکر الخالق» وظیفه اخلاقی ودینی خود می‌دانیم شایسته‌ترین مراتب احترام و امتنان وسپاسگزاری کلیه افراد فامیل را به حضور فردفرد شما همشهریان عزیز که‌توقع و با فضیلت اعم از روحانیون عظام، طبقات مختلف مردم ذکورا واناثا، مقامات اداری و انتظامی، پزشکان عالیقدر بهداری و بهداشت و شیر و خورشید سرخ ایران وهمچنین از همه محترمینی که در شهرستانها وقراء وقصبات وسایر استانها از طریق اقامه مجالس ترحیم وحضور در مراسم سوگواری دراین‌مصیبت عظمی شرکت نمودند واز همه دوستان و منسوبینی که روح آن مرحوم مغفور ودل غمدیده مارا با ایفاد نامه و تلگراف تسلیت‌شاد فرمودند تقدیم داریم واز خداوند بزرگ توفیق وسعادت همه ذوات معظم را مسئلت نمائیم و چون امکان شرفیابی حضوری وپاسخ به بسیاری از نامه‌ها و تلگرافها که‌آدرس مشخصی ندارند مع‌التاسف مقدور نیست امید است تقدیم این اعلام تشکر بعنوان حداقل حقگزاری و حقشناسی مبین مراتب خضوع‌واحترام مادرقبال‌احساسات پاک و بی‌شائبه شما باشد .
خاندان‌های: آیةاله آقا شیخ محمد حسین مجاهد برازجانی. ماحوزی. دشتی. ابن‌یوسف. محلاتی وخانواده های وابسته .
آ ـ ۱٦۵۰۹

تسلیت

خانواده محترم نیکخواه و مقصودی
مصیبت وارده را صمیمانه تسلیت گفته بقای عمر وسلامتی کلیه بازماندگان را ازخداوند متعال مسئلت دارد.
اتو سپه
آ ـ ۳۰٦۲۰

جناب آقای علینقی سعید انصاری
رئیس هیئت مدیره و مدیر عامل بنیاد نیک

تعداد زائران حج ۵ برابر میشود

اعلیحضرت ملک‌خالد پادشاه عربستان سعودی طی یک گفتگوی اختصاصی به‌نویسنده اطلاعات اظهار داشتند:

طی یک برنامه ۵ ساله دگرگونی بزرگی در موردامر حج انجام میگیرد. بطوریکه تعداد زائران خانه خدا ازیک میلیون به ۵ میلیون میرسد.

اعلیحضرت ملک‌خالد دراین گفتگوی اختصاصی درحالیکه دومشاورسیاسی‌وی نیزحضور داشتند، پیرامون مسائل مهم عالم اسلام و بخصوص درباره روابط‌ایران‌وعربستان‌سعودی اظهارنظرکردند.

این دیداردرکاخ باشکوه «الحمراء» که درغرب جده و درمحل اعیان نشین وگران قیمت شهر واقع است انجام‌پذیرفت.

دراین دیدار سفیر شاهنشاه آریامهر در جده‌آقای جعفر رائد ، آقای محسن شریعتمدار رابعنوان رئیس هیئت‌سرپرستی حج ایران‌درسال جاری‌بحضور اعلیحضرت ملک‌خالد معرفی کرد.

اعلیحضرت ملک خالد ضمن این گفتگو به روابط ایران وعربستان اشاره کردند و بابررسی این روابط درزمینه های گوناگون‌نسبت بامرحج‌و کیفیت ورود وخروج زائران ایرانی اظهاررضایت نمودند . وبااشاره باینکه بانظارت‌لازمی که ازسوی‌دولت ایران‌صورت میگیردزائران‌ایرانی‌ازاستطاعت مالی‌وجسمانی‌موردنیازبرای‌امر حج برخوردارهستند،افزودند: امیدوارم چنین شرایطی برای کلیه زائران همه کشور های مسلمان فراهم آید تامامور ان کشور سعودی امکان بیشتری در انجام خدمات خود داشته باشند،ورفاه‌لازم برای عموم زائران فراهم آید.

نخستین پرسش نویسنده ازپادشاه کشور عربستان سعودی این بود که باعلاقه مفرطی که مسلمانان جهان و مخصوصا ایرانیان به انجام این فریضه مذهبی دارند ، اگر امکانات لازم‌درکشورعربستان سعودی فراهم آید، مسلمازائران سراسر جهان چه‌ازنظرتعدادو چه از نظر وسایل راحتی از مزایای بیشتری برخوردار میشوند . به‌این سئوال اعلیحضرت ملك خالدچنین پاسخ دادند :

اصولا ما در مراسم حج‌اشتیاق کامل داریم‌تاجائی که ممکن‌است تعداد بیشتری از مسلمانان جهان توفیق انجام فریضه راداشته‌باشند وبهمین دلیل هم هرسال نسبت به سال پیش امکانات بیشتری فراهم میسازیم .

۵ برابر

سئوال کردم باتوجه‌به‌اینکه هر سال‌برتعداد زائران افزوده‌میشود، آیا ممکن است در نحوه استفاده از امکانات تغییری داده شود ؟ بطوریکه‌موسم‌حج گنجایش‌بیشتری ازحیث ،محل اقامت مخصوصا در «منی» وهمچنین تسهیلات بیشتراز نظر رفت و آمد بوجود آید .

اعلیحضرت ملك خالد گفتند : راههای بزرگی که بین عرفات و مشعر و منی ساخته شده‌و پلهائی که بمنظور تسهیل در رفت وآمد تعبیه گردیده ،موید این‌نظراست که ما میخواهیم همه مسلمانان جهان‌که‌اشتیاق شرکت درمناسك حج را دارند توفیق یابندوطبق‌یك برنامه ۵ ساله امیدواریم تعداد زائران به‌۵ میلیون نفر برسد . ملك‌خالد گفتند در مراسم حج امسال نیز برای رفت‌وآمدمیهمانان بزرك از مکه به عرفات ومشعر و «منی» از هلیکوپتر استفاده شد. زیرا در سالهای اخیر مشاهده‌شده که بخاطر رفت‌وآمد اینگونه شخصیت‌های بزرك که مستلزم تشریفات خاص و از جمله خلوت کردن خیابانها و جاده‌ها و حرکت اسکورت است مشکلاتی برای زائران فراهم میشود. با اتخاذاین تصمیم زائران میتوانند در تمام مواقع عبور کنند ووجود اسکورت و خلوت کردن مسیر وقفه‌ای در حرکت آنان بوجود نمی‌آورد .

برنامه های جدید

اعلیحضرت در پاسخ سئوال دیگری در زمینه اوامری که در فراهم ساختن امکانات بیشتر در «منی» که سال گذشته متاسفانه آتش سوزی درآن صدمات‌فراوانی وارد ساخت و گذشته از خسارت مالی و روحی تعدادی از زائران نیز جان‌خود را در حالیکه خیمه‌ها یکی پس‌از دیگری آتش میگرفت از دست دادند، گفتند:

در این مورد نیز برنامه‌های جدیدی هست که بمرحله اجرا در می‌آید . مخصوصااز نظرساختمان عمارات بزرك‌که گنجایش‌پذیرفتن زائران را داشته باشد. از طرف دیگر باپل‌هائی که ساخته شده اتومبیلهای حامل زائران براحتی از تقاطع جاده ها میگذرند .

مذاکرات‌در دفتر کاراعلیحضرت ملك خالد که بسیار ساده است وچند مبل ویك میز ساده کار و کتابخانه‌ای کوچك لوازم آنرا تشکیل میدهد، درشرایطی بپایان رسید که سفیر شاهنشاه‌آریامهر و اعضای هیئت سرپرستی‌حج‌مورد مرحمت فراوان قرار گرفتند.

لازم بیادآوری است که طول مدت شرفیابی هیئت نمایندگی ایران، مورد توجه هیئت های دیگری که قصد شرفیابی داشتند وهمچنین نمایندگان مطبوعات و رادیو تلویزیون کشور سعودی قرار گرفت ودرهمانروز از رادیو تلویزیون جده‌و مطبوعات سعودی باطرز جالبی انعکاس یافت .

اعلیحضرت ملك‌خالد ، محمد علی سفری نویسنده اطلاعات را مورد تفقد قرار میدهند ،نفر سمت چپ آقای محسن شریعتمدار رئیس هیئت سرپرستی حج ایران است.

اوامر شهبانو درباره افزایش درآمد و رفاه روستائیان

علیاحضرت شهبانو در نخستین جلسه شورای عالی پژوهشهای روستائی و دهقانی ایران مقرر فرمودند که‌این شورا در زمینه‌های گوناگون‌زندگی‌روستانشینان از جمله مسائل مربوط به‌مهاجرت روستائیان افزایش سطح درآمد ورفاه آنها ایجاد راههای‌روستائی و تامین آب که مهمترین‌مسائل روستاها هستند اقدام نماید .

علیاحضرت شهبانو خاطر نشان کردند تشویق‌صنایع دستی‌موجود در روستا هاوایجاد صنایع کوچك روستائی حفظ‌سطح‌صداقت،درستی، راستگوئی ـومیهمان نوازی در روستا ها و تقویت روحیه ملی‌و تعاونی روستاها که‌جنبه سنتی‌دارد باید مورد توجه کامل قرارگیرد.

در آغاز جلسه دکتر نادرافشار نادری‌رئیس موسسه گزارش‌مشروحی ازفعالیت‌ها واقداماتی که‌برای‌آغاز فعالیت موسسه صورت گرفته است بعرض رسانید وانگاه‌اصول آئین‌نامه‌های مالی‌و اداری ونمودار تشکیلات‌موسسه به‌تصویب‌رسید. وعلیاحضرت اجازه فرمودند که این آئین‌نامه ها بمرحله اجرا درآید ونیز جزئیات آئین نامه صندوق ذخیره و بازنشستگی نیز پس‌از رسیدگی در کمیسیون خاصی مورد عمل قرار گیرد .به منظور ایجاد پایگاهها و شعبات این موسسه در استانهاعلیاحضرت مقرر فرمودند دو ساختمان یکی در شیراز ودیگری در اصفهان از طرف دفتر مخصوص در اختیار موسسه قرارداده شوددرموردحقوق و مزایای‌محققان‌علیاحضرت‌شهبانو فرمودند مسلما باید برای‌محققان باتوجه به صلاحیت وسابقه آنها حقوق و مزایای عادلانه تعیین‌کرد که حداقل‌زندگی‌شایسته‌ای برای آنان تامین نماید ولی به هرحال برای استخدام و تربیت محققان پرداخت حقوق و مزایا کافی نیست بلکه بایدبه نتیجه تحقیقات‌حرمت گذاشت واز آن استفاده کرد .

تا محققان دلگرمی داشته‌باشند بعبارت دیگر تحقیقات هم دارای جنبه معنوی است و هم جنبه مادی نباید دنبال خرید محقق رفت و نباید محققان را باحقوق کم‌دلسرد نمود که به بخشهای دیگر بروند بلکه باید حد متعادل را رعایت کرد. شهبانو درمورد نظام‌آموزش در روستاها فرمودند :

نظام آموزش در روستاها باید با زندگی آمیخته‌باشد تمام‌مسائل روستاها بایکدیگر مربوط است سطح صداقت ودرستی‌وراستگوئی و مهمان نوازی در روستا هابسیار بالا است‌این ثروت وگنجینه‌معنوی را باید حفظ کرد روحیه ملی و تعاونی روستاها راکه جنبه سنتی دارد و فرهنك عمیق روستا ها از جمله لباسهای محلی باید حفظ شود کتوشلوار پوشیدن الزاما دلیل‌برمتجدد بودن نیست و نباید فرهنك خارجی را بروستائیان تحمیل کردسیاست روستائی‌خیلی ظریف است رنك و فرهنك ملی روستاها مهم است و باید حفظ شود .

علیاحضرت فرمودند امیدوارم‌در برنامه ششم قسمت مهمی ازمسائل روستائی و کشاورزی ایران حل شود .

علیاحضرت مقرر فرمودند یك کمیته دائمی مرکب ازکارشناسان ونمایندگان دستگاههای مسئول اجرائی به این مراتب توجه کندو برخطوط اصلی سیاست تحقیقاتی موسسه نظارت نمایند .

اطلاعات دیپلماتیك

آغاز مذاکرات بوتو در تهران

ذوالفقار علی‌بوتو نخست‌وزیر پاکستان پیش‌ازظهر امروزوارد تهران شد و مورد استقبال‌قرار گرفت .

بوتو در مدت اقامت خود در تهران‌به‌پیشگاه شاهنشاه آریامهر شرفیاب میشود و با مقامات ایرانی درباره مسائل موردعلاقه ایران و پاکستان مذاکره و تبادل نظر خواهد کرد .

دولت پاکستان‌دیروزبمناسبت سفربوتو اعلامیه‌ای انتشار داد. در این اعلامیه گفته شده است که سفر بوتو به تهران برای مذاکره درباره مسائل مربوط به منافع مشترک دوکشور انجام میگیرد و گفتگو های دو کشور در چهار چوب مشورت هائی صورت میگیرد که نشانه‌روابط نزدیک و دوستانه ایران و پاکستان است .

والدهایم از کمکهای ایران به‌سازمان ملل ستایش کرد

کورت والدهایم دبیر کل سازمان ملل از پشتیبانی مادی و معنوی و کمک های‌اقتصادی ایران به این سازمان جهانی قدردانی کرد و گفت سازمان ملل از این بابت خود را مدیون ایران می‌داند .کورت والدهایم در یک مصاحبه اختصاصی که خبرنگار خبرگزاری پارس‌در نیویورک با او بعمل آورد ، یادآورشد که بسیاری از کشور های صنعتی جهان برخلاف ایران، در ایفاء تعهدی که به‌سازمان ملل دارند کوتاهی کرده‌اند .

کورت والدهایم‌از پیش‌نهاد ایران مبنی‌برغیر اتمی شناختن منطقه خاورمیانه جانبداری‌کرد و گفت اقدام ایران در این زمینه از هر جهت مثبت و مورد تائید سازمان ملل‌متحد است ولی تعمیم آن به سایر مناطق جهان متاسفانه در حال حاضر عملی نیست . دبیر کل سازمان ملل از اقدام ایران‌در مورد اعزام سپاهیان صلح به تپه‌های جولان و مشارکت‌این کشور در پاسداری صلح در منطقه خاورمیانه ستایش کرد گفت سپاهیان صلح سازمان ملل تنهااز درگیری طرف های متخاصم‌در جنگ جدیدجلوگیری می‌کنند و این خود نخستین گام برای برقراری صلح در خاورمیانه است .

کورت والدهایم در این‌جا بار دیگراز نقش سازنده ایران در این سازمان جهانی تجلیل کرد و گفت نقش ایران در مسائل اقتصادی سازمان بطور چشمگیری محسوس است و کوشش های هیات نمایندگی ایران در ششمین و هفتمین اجلاسیه های مربوط به رسیدگی اقتصادی واقعا ارزنده بود و ازنقطه نظر پرداختن‌به مسائل انسانی نیز ایران در خانواده جهانی یک کشور نمونه‌بوده است وو الاحضرت شاهدخت‌اشرف پهلوی درتمام جلساتی که برای رسیدگی به مشکلات و مسائل رفاه‌انسانی درسازمان ملل تشکیل می‌شود فعالانه شرکت می‌کنند .

کورت والدهایم در مورد فعالیت واحد های وابسته به سازمان ملل‌متحد مانندسازمان خواربار و کشاورزی جهانی و سازمان بهداشت جهانی اظهار داشت. سازمان‌خواربار وکشاورزی جهانی برای کمک وبالابردن تولیدات کشاورزی اخیرا صندوق ویژه‌ای با سرمایه یک میلیارد دلارتشکیل داده است و ایران در برپائی این صندوق‌و تامین اعتبارات آن سهم بزرگی داشته است . نیمی از این اعتبارات‌بوسیله کشور های صنعتی و نیم دیگر از طرف کشور های در حال توسعه تعهد شده است .

پیام مهم سادات به شاهنشاه

قاهره ـ خبرگزاری فرانسه‌ـ انورسادات رئیس جمهوری مصر پیامهای مهمی به شاهنشاه ایران،ژنرال نمیری رئیس جمهوری سودان مارشال تیتو رئیس جمهوری یوگسلاوی ، ژیسکار دستن رئیس جمهوری فرانسه فرستاده اسماعیل فهمی‌وزیر امور خارجه مصر دیروز شخصا این پیام ها را به سفیران کشورهای مذکوردر قاهره تسلیم کرد . در باره مضمون این پیام‌هاهیچگونه اطلاعی داده نشده است .

ملاقات سفیر ایران با صدام‌حسین

رادیو بغداد اعلام کرد صدام حسین نایب رئیس شورای فرماندهی انقلاب عراق بعد از ظهر دیروز در دفتر کار خود آقای صادق صدریه سفیر جدید ایران را بحضور پذیرفت .

در این ملاقات آقای منذر عریم معاون‌وزارت امورخارجه عراق حضور داشت .

این ملاقات بمناسبت آغازکار سفیر جدید ایران صورت‌گرفت در این ملاقات پیرامون روابط دو کشور مذاکراتی صورت گرفت .

حقوق کارمندان بازنشسته متناسب میشود

همزمان با تهیه لایحه بودجه مطالعات جدیدی برای تعیین میزان‌اعتبارجهت متناسب‌کردن حقوق کارمندان بازنشسته دولت با یکدیگردرسازمان‌امور اداری واستخدامی کشور و سازمان برنامه و بودجه شروع شد .

در این مطالعات چگونگی متعادل ساختن‌حقوق کارمندان بازنشسته قبل از اجرای‌قانون استخدام‌کشوری وبازنشستگانی که فقط مرحله اول قانون استخدام در مورد آنهاصورت گرفته است با کارمندان باز ـ نشسته بعد از اجرای مرحله دوم قانون استخدام مورد بررسی قرار میگیرد .

پس از انجام این مطالعاتو تامین اعتبار لازم ، طرح نهائی متناسب کردن حقوق کارمندان بازنشسته دولت با یکدگر تهیه و برای‌تصویب‌به هیات‌وزیران تسلیم خواهد شد.

برای‌اجرای‌مرحله اول‌قانون استخدام کشوری هفت گروه استخدامی در نظر گرفته شده بود و کلیه کارمندان رسمی دولت برای تعیین حقوقشان بطور موقت در یکی از گروه های هفتگانه قرار گرفتند و حکم موقت برای آنان صادر شد ، عامل تعیین گروه موقت هریک ازکارمندان رسمی‌دولت مدرک تحصیلی در نظر گرفته سال یک پایه تعیین شد . مربوط بااحتساب کلیه‌سنوات خدمت رسمی آنان‌بازاء هردو سال یک پایه تعیین شد .

بدین ترتیب کارمندان دولت براساس مدارک تحصیلی‌خود بشرح زیر در هر یک ازگروه های هفتگانه قرار گرفتند :

در گروه یک کارمندان جزء بدون در نظر گرفتن میزان تحصیلات ، در گروه دو کارمندانی که دارای تحصیلات مقدماتی قدیمه یاتحصیل رسمی تا پایان دوره اول متوسطه بودند ، درگروه سه‌کارمندانی که دارای گواهینامه سوم متوسطه بودند و در گروه چهار کارمندانی‌که دارای‌دیپلم کامل متوسطه یاگواهی نامه‌از هنرستانها یا آموزشگاه های حرفه‌ای یافنی که معادل تحصیلات دوره کامل‌متوسطه است قرار گرفتند .

گروه پنجم خاص دارندگان رتبه دبیری غیر لیسانسیه و همچنین کارمندانی‌شد که‌علاوه بر داشتن‌گواهینامه دوره‌کامل متوسطه ،یک دوره تخصصی گذرانیده بودند ، کارمندانی که دارای فوق دیپلم بودند نیز در این گروه قرار گرفتند ،در گروه شش کارمندان لیسانسیه دولت و در گروه هفت نیز کارمندانی که دانشنامه فوق لیسانس یا دکترا داشتند قرار گرفتند .

در اجرای مرحله دوم قانون استخدام کشوری و انجام‌طرح طبقه‌بندی مشاغل ، باوجود آنکه داشتن‌مدرک تحصیلی در شرایط احرازهریک‌از مشاغل دولتی قید شده بود ، ولی کلیه کارمندان دولت بدون‌در نظر گرفتن شرایط احراز در هر پستی که متصدی آن‌بودند ابقاء شدند و حکم مرحله‌دوم برای‌آنان صادر شد .

بدین ترتیب کارمندانی که در اجرای مرحله اول قانون استخدام کشوری با داشتن مدرک دیپلم کامل متوسطه ، بدون در نظر گرفتن پست‌خود فقط میتوانستند حداکثر در گروه ٤ استخدامی قرارگیرند، در اجرای مرحله دوم قانون استخدام ، با در نظر گرفتن موقعیت شغلی خود حتی در گروه های ۸ و ۹ بالاتر از آن و برخی نیز حتی در گروه ۱۲ قرار گرفتند .

تفاوت سیستم اجرائی مرحله اول قانون استخدام با مرحله دوم آن سبب ایجاد اختلاف بین حقوق کارمندان بازنشسته قبل از اجرای مرحله دوم یا بعد از اجرای آن و همچنین اختلاف حقوق با کارمندان بازنشسته قبل از تهیه قانون جدید استخدام کشوری شده است .

با تهیه طرح متناسب کردن حقوق‌کارمندان بازنشسته‌دولت بایکدیگر ، حقوق بازنشستگی کلیه کارمندان بازنشسته دولت که دارای شرایط مشابه‌هستند متناسب خواهد شد .

تصمیمات هیئت اجرائی حزب رستاخیز

اعضای هیئت اجرائی نمیتوانند مسئولیت اجرائی داشته باشند

در جلسه بعداز ظهر دیروز هیئت اجرائی حزب رستاخیز ملت ایران مسئله بکار گرفتن تمام وقت اعضای هیات اجرائی،آئیننامه کانونهاو تشکیل کمیسیونی برای تهیه‌طرح نهائی سازمان ستادحزب مورد بررسی قرار گرفت.

بگفته احمدقریشی رئیس هیات اجرائی حزب بیشتر وقت این‌جلسه درباره این‌که آیا اعضای هیات اجرائی میتوانند مسئولیت های اجرائی در ستاد حزب داشته‌باشند یانه ؟ گذشت .

چون در سابق یکی دو نفر از اعضای هیئت اجرائی در سمت مسئول حزب دراستان انجام وظیفه کرده بودند این سئوال پیش آمده بود که‌آیا دبیر کل میتواندبرای پر کردن سمتهای مسئولیت دار در ستاد حزب باشد :

ریاست شاخه های اجرائی‌ستاد یا دبیری استان ها از اعضای هیات اجرائی‌دعوت کندیا خیر؟...

در هیات اجرائی عقاید گوناگونی دراین بارموجودداشت ولی‌سرانجام این استدلال که : چون هیئت اجرائی مقام قانونگزار و نظارت کننده برستاد حزب است، اگر اعضای آن خود مسئولیت اجرائی برعهده گیرند تعارض منافع‌ایجاد خواهد شد ، در نتیجه بنابتصویب همه اعضای هیات اجرائی استفاده از اعضای این هیئت در سمتهای مسئولیت دار تمام وقت و موظف ممنوع شد. ولی دعوت اعضای‌هیات اجرائی برای ماموریت های موقت یا مشورتی‌وغیرموظف‌بدون اشکال اعلام گردید.

بدین ترتیب هیات اجرائی یکی از موارد ابهامی راکه ممکن بود در آینده از نظر تفکیك قوا در حزب اشکالاتی‌بوجود آوردبرطرف کردو سابقه‌ای گذاشت که بر اساس آن دبیر کل حزب‌درآینده روش خودرا تعیین خواهدکرد .

آئیننامه ساده‌تر میشود

. رئیس هیات اجرائی گفت دومین موضوع دستور کار هیات،بررسی آئین‌نامه جدیدحزب بود که‌ازطرف کمیسیون هیات اجرائی در سه هفته گذشته بررسی شده است. وچون بحث در باره آن زمان بیشتری میخواست پیشنهاد شد که موضوع بجلسه آینده احاله‌شود.

وی درباره‌آئین‌نامه جدید گفت: این آئین نامه با آئین نامه قبلی شوراها تفاوت چندانی ندارد ولی اجرای آن بسیار ساده تر خواهد بود کمیسیون تدوین آئین نامه مزبور توجه داشته است که‌شورا های حزب با درنظر گرفتن این‌که وظائف مهم نظارتی دارند آسانتر تشکیل شوند واز کارآئی بیشتری برخوردار باشند.

رئیس هیات اجرائی گفت دراین جلسه آقای آموزگار دبیر کل حزب درباره سازمان تازه ستاد حزب از هیات اجرائی درخواست کرد کمیته‌ای راتعیین کند تاطرح نهائی سازمان ستاد حزب را تهیه نمایند.

در پایان همین جلسه‌داریوش همایون قائم‌مقام دبیرکل حزب گفت :

آئین‌نامه کانونها نیز که در جلسه قبل هیات اجرائی مورد بررسی بود این‌بار بتصویب نهائی رسیدو برای ابلاغ به شاخه های حزب در مرکزو استان ها آماده گردید.

آئین‌نامه اصلاحی کانونها به شرح زیر اصلاح و مورد تصویب هیات اجرائی قرار گرفت.

ماده ۲ اصلاحی ـ حداقل‌اعضای هرکانون ۵۰ نفرو حداکثر آن ۱۰۰نفر است .

تبصره یك ـقسمت اخیر ماده ۲در شهرهابیش‌ازصد هزارجمعیت حداکثر اعضای کانون ٤۰۰ نفر است از آئین‌نامه کانونها حذف گردید.

تبصره ۲ـ در روستا هائی که جمعیت آنها از ۲۵۰ نفر کمتر است یك کانون میتواند تشکیل گردد.

در صفحه ۷٤۹ مجموعه ۲۸هزار روز بجای عکس سید علی اکبر آیت‌اله زاده اصفهانی ، عکس‌سید موسی آیت‌الهزاده اصفهانی چاپ شد. در صفحه ۷۵٦ نیز عکس سرتیپ سید هاشم امین بجای شادروان سرلشگر امین چاپ‌شده که بدین وسیله تصحیح میشود.

برنامه اعزام فارغ‌التحصیلان ترم زمستانی دانشگاهها

★ دیپلمه های شهریور می توانند تا قبل از اعزام به خدمت در کنکور اعزام دانشجو شرکت کنند .

فارغ‌التحصیلان ترم زمستانی دانشگاهها وموسسات آموزش عالی دراردیبهشت ماه آینده برای انجام خدمت زیر پرچم بمراکز آموزشی نظامی اعزام‌خواهند شد.

اکنون حوزه های وظیفه‌عمومی تهران و نیز گروههانهای‌ژاندارمری یابخش های وظیفه‌درشهرستانهای محل سکونت این مشمولان آماده شدند تا ازفارغ‌التحصیلان مدارک لازم را دریافت کرده و به آنان دفترچه آماده بخدمت بدهند .

مشمولان لیسانسیه و فوق لیسانسیه که بعداز آذرماه سال جاری تا فروردینماه آینده از موسسات آموزش عالی‌یادانشگاهی فارغ‌التحصیل شوند در نیمه دوم اردیبهشت بخدمت اعزام خواهند شد.

این مشمولان متولدین‌سال ۱۳۲۳ تاپایان سال ۱۳۳٦ هستند که باید باارائه مدارک لازم دفترچه آماده بخدمت دریافت دارند .

مشمولان لیسانسیه و فوق لیسانسیه که قبلا فارغ‌التحصیل شده‌اند ، ولی به عللی نتوانسته‌اند دراعزام آذرماه سال جاری فارغ‌التحصیلان شرکت کنند در صورتی که خود را معرفی کنند‌در اردیبهشت آینده بخدمت فرستاده خواهند شد.

یک مقام منطقه وظیفه عمومی ضمن اعلام این خبر یادآور شد که دراردیبهشت ماه‌همچنین‌گروهی از مشمولان دیپلمه و فوق‌دیپلمه‌که درشهریور ماه سال جاری فارغ‌التحصیل شده‌اند بخدمت‌اعزام می‌گردند .

این مشمولان‌نیزتاقبل ازاسفند ماه فرصت دارند تابه حوزه های وظیفه عمومی در تهران واکرساکن شهرستان هستند به گروهانهای ژاندارمری یا بخش های وظیفه محل سکونت خود مراجعه کنندو دفترچه آماده بخدمت‌دریافت‌دارند.

مشمولان دیپلمه فارغ‌التحصیل شهریور امسال در اسفند ماه ثبت نام خواهند شد و اسامی آنان به مراکز خدمات کامپیوتری داده میشود .

این مراکز مشخص خواهند کرد که دیپلمه‌ها از چه معدلی به پائین سرباز عادی خواهند شد و نیز این مراکز تعیین خواهند کرد که هرگروه‌ازدیپلمه‌ها راس‌کدامیك از ماههای اردیبهشت ، خرداد ، تیر، مرداد و شهریور به خدمت فرستاده می شوند .

طبق برنامه تازه وظیفه عمومی هرگروه از مشمولان دیپلمه راس یکی از ماههایی که اداره وظیفه عمومی تعیین می‌کند خدمت‌وظیفه را آغاز خواهند کرد.

درمورد مشمولان دیپلمه غایب گفته شد : اگر این مشمولان نیز تا اسفند ماه خود را معرفی کنند، بهمراه مشمولان‌دیپلمه‌فارغ‌التحصیل شهریور درارد‌یبهشت ماه آینده به خدمت فرستاده خواهند شد.

گروهی از دیپلمه‌های شهریور که تاقبل از تاریخ اعزام‌به‌خدمت‌که ازاردیبهشت‌سال آینده‌ببعدخواهد بود ، درکنکور اعزام دانشجو موفق شوند ، می‌توانندبخارج‌رفته، پس از اتمام تحصیلات به کشور بازگردند و خدمت وظیفه خود را انجام دهند .

درمحافل ومجالس

«پاك‌شلوار» برای آقایان‌و «پاك‌دامن» برای‌خانمها

سنعمت الهقاضی از روزنامه نگاران ونویسندگان قدیمی است که دراین دوره به‌پارلمان راه یافت اومی گفت یکی‌ازمظاهرفساد، فساد درزبان مادری ماست.یعنی اینکه هرکس هوس واژه‌سازی بسرش بزند ولغات عجیب درست کند. ازجمله راجع‌به واژه «پاکدامن»،چون خانمها دامن می‌پوشند وآقایان نمی‌پوشند، یکی نوشت باید واژه پاکدامن رابرای خانمها وواژه «پاکشلوار»را برای‌آقایان بکاربرد واگربه‌قاضی‌بگوئیم پاکدامن است غلط‌است. باید بگوئیم‌پاکشلوار است. مضحک تراینکه نوشته بودند که چرا«توفیق» بکار میبرید این واژه رابه‌سیمای‌فارسی‌اش بنویسید «کامیابی» .البته نمی‌دانند که درقرآن آمده است«یعرفون‌المجرمون‌بسیماهم» «واژه سازها» باچنین صراحتی به‌خودشان اجازه‌میدهند که واژه بسازند. بهتراست فرهنگستان موجباتی فراهم آورد که تمام موسسات دولتی اگر بخواهند اصطلاحی راوارد زبان بکنندازمجرای فرهنگستان باشد.

جیمی کارتر درتهران بمدرسه میرود

حتمااگر خوانندگان اطلاعات خیلی تعجب خواهندکرد اگر بشنوند جیمی‌کارتر مدتی است درتهران بمدرسه میرود.مساله بمدرسه رفتن جیمی‌کارتر درشهر تهران همین دیروزبوسیله رادیوی ایران برنامه مخصوص صبح‌جمعه‌فاش شد .

منوچهر نوذری مجری برنامه صبح جمعه رادیو ایران در برنامه دیروز خودگروهی‌ازدانش آموزان مدرسه‌آمریکائی تهران رابرای اجرای آوازی‌ازغرب‌وحشی در برنامه‌اش‌شرکت داده بود.

منوچهر نوذری ازبعضی دانش‌آموزان آمریکائی خواست علاوه براین ترانه، ترانه‌های دیگری بخوانند ولی باتعجب دریافت که‌نگاههای همه‌دانش‌آموزان متوجه‌یکی ازدوستانشان استو همه‌اورا بهم‌نشان داده‌ولبخند میزنند .

نوذری باتوجه به‌دنبال شدن خنده بچه‌ها دانش آموزمورد نظر را به‌پای میکروفون آورد وازوی اسمش راپرسید . این دانش آموز درمیان‌تعجب همه‌خودرا جیمی‌کارتر معرفی کرد. جیمی‌کارتر که درمدرسه آمریکائی تهران تحصیل میکندبا پدرومادرش درایران زندگی میکنداهل ایالت جورجیازادگاه جیمی‌کارتر رئیس جمهوری منتخب آمریکائیست و در عمرش شاید کاشتن بادام زمینی را ندیده است .

جیمی‌کارتر کوچولو در پاسخ‌به‌این پرسش که‌عقیده‌اش راجع به‌جیمی‌کارتر رئیس جمهوری آینده آمریکا چیست‌گفت بنظر وی اگرکارتر مزرعه بادام زمینی خود را خوب اداره‌کند آدم خوبی است .

حضور نخست‌وزیر در رستورانها

حضور نخست‌وزیر در کلوپ فرانسه برای صرف ناهار ـ این خبر رانیز بدنبال داشت که وی برای آگاهی ازچگونگی پذیرائی رستورانها وکلوپها از مشتریان خود هر هفته یك‌روز بصرف ناهار وروز دیگر بصرف شام بیکی ازرستورانهاوحتی چلوکبابی‌ها واماکن عمومی میرود .

این بار نخست‌وزیر باتفاق تنی‌چند از دوستانش برای صرف ناهار مهمان‌دکتر حسن متین مشاور مخصوص خودبود که درکلوپ ایران وفرانسه بودندوبدنبال این مهمانی گفتگو در این بودکه هویدا تصمیم گرفت همه هفته یك ناهارویك شام در رستورانها بخورد واز چگونگی کارو نحوه‌پذیرائی مسئولان رستورانهاازمردم آگاه ونیز متوجه شود. که‌معمولا چه طبقه ازمردم ناهار وشام رادر رستورانها میخورند .

در مهمانی دکترمتین‌درکلوب‌فرانسه نخست‌وزیر نصراله انتظام ـ امیرمتقی ـ دکتر هوشنك شریفی ـ مهندس علی انشاعه خانم دکتر فرشته انشاعودکترقاسم شفیع‌زاده و دکتر محمد شفیع‌زاده شرکت داشتند .

ساختمانهای قدیمی مشهد خریداری میشود

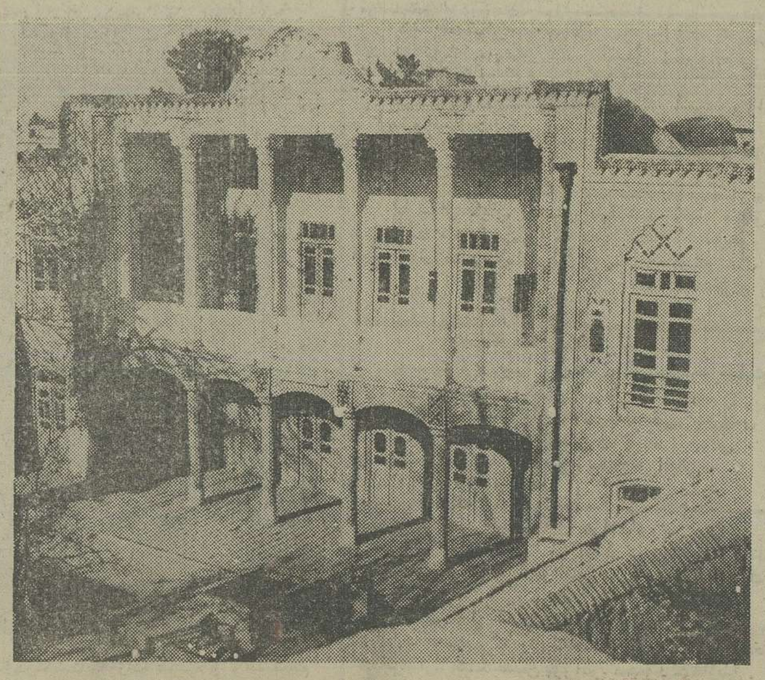

مشهد (خبرنگار اطلاعات) ـ بمنظور حفظ جلوه های‌معماری شهر مشهد ،ساختمان ها وبنا های قدیمی این شهر بصورت کتابخانه درمی‌آیند . اداره‌کل فرهنگ و هنر خراسان اعلام کرد در جهت توسعه کتابخانه های عمومی ساختمان‌های‌قدیمی مشهد که از لحاظ سبک وشیوه معماری از اهمیت ویژه‌ای برخوردارند خریداری و نگهداری می‌شوند .

از این ساختمان ها بمنظور ایجاد کتابخانه های عمومی‌در محلات مختلف مشهد استفاده خواهد شد .

عکس بالا یکی از خانه های قدیمی مشهد را که معماری زیبائی هم دارد نشان میدهد

آژیر خطر 3M محافظ منزل شما ازسرقت
شرکت شبـــرنگ تخت جمشید تلفن : ۸۲۸۰۴۵

برای نوزده‌ام مسکن
اکباتان
برای تهیه مسکن
حتی گذشت لحظه‌ها نیز بضرر شماست
پس انداز ووام مسکن
اکباتان
درحداقل مدت ممکن بشما وام مسکن پرداخت می نماید
اکباتان به‌سپرده های شما ۱٪ بیش ازسایربانکها بهره پرداخت مینماید
کریمخان نبش مدیری تلفن ۸۳۵۸۰۱-۹

دانش و هنر در آتش جنگ

جنگ جهانی دوم با تمامی ویرانی هایش، با کشتارهایش با کوره های آدم سوزی اش و میلیونها کشته‌ای که از خود به جای گذاشته. آغازگر تحولاتی شگرف، در علم ادب، زندگی اجتماعی، هنر وصنعت شد که پایه های تکنولوژی امروز بر آن استوار است.

بااین امید که بتوانیم سیمای جهان را ـ بطور کلی بعداز جنگ جهانی دوم نیز برایتان به شکلی مقبول ترسیم کنیم، اکنون نمایی از سیمای جهان درسالی که اولین شعله های جنگ جهانی مشتعل شد بدست میدهیم (۱۹۳۹ میلادی برابر با سال ۱۳۱۸ شمسی) تاخوانندگان گرامی جهان رادر آستانه یک حریق عالمگیر نیک بشناسند.

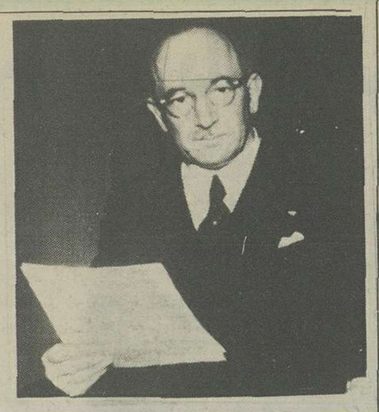
ادوارد بنش

لردهالیفاکس

ریبن ترپ و چیانو

هیتلر واستالین لهستان را به صلیب میکشند و استالین به هیتلر میگوید: چکش میخواهی؟ بیا!... فرانکلین روزولت، رئیس جمهوری آمریکا.

چه باید کرد؟

نوشته : وینستون چرچیل

هشت سال پیش در باب «کشور های متحده اروپا» مطالبی گفته و نوشته‌ام و در آن موقع من از خطرات جنگ بین الملل دوم و جنایت کاری های هیتلر و موسولینی و سایر عمال محور مطالبی گفتم و دنیا را از خطرات جنگ اخیر متنبه ساختم.

امروز نیز مجددا من همان منطق پیشنهادات خود را دنبال کرده و بهمان شکل و جهات تشکیل کشورهای متحده اروپا را برای تامین صلح عمومی و تعمیم اصول دمکراسی و آزادی در گیتی لازم و ضروری میدانم، خاصه که وضع فعلی اروپا و ساکنین آن از هر لحاظ بیش از سال ۱۹۳۸ لزوم ایجاد چنین رژیمی را در اروپا ایجاب مینماید.

امروز میلیونها مردم بیگناه اروپا در دریای پریشانی و فلاکت غوطه ور شده و میلیونها عمارات و خانه ها ویران و غیر قابل سکونت گردیده است و مسلما مردم برای تامین آسایش و رفاه خویش مجبورند با یکدیگر بمنازعه پرداخته و هر لحظه بفکر ساختن و اختراع اسلحه های مهلک و مخرب جدیدی باشند.

حال باید دید فاتحین دنیا در برا ر این صحنه های مصیبت انگیز حقیقی چه نقشه‌ای کشیده یا چه عملی انجام داده‌اند؟ آیا میتوان گفت که ملت های اروپا بصلح دائمی امیدوار خواهند بود؟ آیا بزودی در سرتاسر اروپا حکومت قانون بوجود خواهد آمد؟ آیا میتوان پیش بینی کرد که بزودی برفراز خرابه های ناشی از جنگ اخیر حکومت برادری و برابری و مساوات بوجود آمده و مردم ستمکش اروپا رابآینده خویش امیدوار سازد؟

اسپانیائی ها مثل معروفی دارند که بی شباهت باحوال اخیر مردم اروپا نیست، میگویند روزی یک زندانی اسپانیائی که سالیان درازی در زندان زجر کشیده بود در را تکان داد ناگهان در باز شد، در صورتی که در همیشه باز بوده و او تا انوقت جرئت دست زدن بدر را نداشته بلافاصله راه را در پیش گرفت و از زندان خارج شد.

امروز نیز مردم اروپا برای رهائی از چنگال این همه بیچارگی و بدبختی مواجه با چنین وضعی شده‌اند حال باید دید آیا مردم اروپا در قبال این موقعیت می توانند از فرصت استفاده کرده و زندگانی خود را در آینده با سعادت و نیکبختی توام سازند؟

مستر روزولت رئیس جمهور فقید امریکا طی اعلامیه معروف خود بنام «چهار آزادی» اعلام داشت که آزادی از ترس نیز یکی از هدف های اصلی متفقین در این جنگ میباشد. مسلما مفهوم کلی آزادی از ترس، تنها ترس از جنگ نیست، این آزادی حتی عبارت از آزادی از ترس ورود پاسبان بخانه اشخاص و جلب مرد و زن و فرزند و بی عدالتی های دولت ها میباشد و متاسفانه امروز هنوز مردم اروپا از این آزادی مقدس برخوردار نیستند.

باید مجاهدت کرد تا این بی عدالتی و مصائب پایان یابد، امروز قریب سیصد میلیون مردم اروپا از کنار دریای سیاه تا اقیانوس اطلس از این که نمیدانند ملیت چه کشوری را دارند و یا در آینده بر اثر تصمیم زمامداران کشورها ملیت کدام کشور را پیدا می کنند بیمناک و مضطرب هستند امروز باید برای جلوگیری از این بیمناکی و دغدغه خاطر که محققا پایان آن جنگ بین المللی جدیدی خواهد بود تصمیم فوری گرفت و مانند آن زندانی اسپانیائی دست را بدر زد و در سعادت و رفاه را بروی مردم اروپا باز نمود چنانچه روزی این اقدام اساسی در اروپا بوقوع پیوندد کانون اصلی آن سرزمین فرانسه خواهد بود زیرا فعلا مردم فرانسه بیش از سایر ملت های اروپا برای ایجاد تحول سیاسی و اجتماعی و تحصیل زندگی آسوده و خوشتری در تکاپو هستند و ضمنا دولت فرانسه بیش از دولت های دیگر اروپا بدرک مقام و عظمت خویش علاقمند میباشند و تنها دولت فرانسه است که بسبب تماس نزدیکی که با ملت مغلوب آلمان دارد میتواند اصول برادری و برابری را رعایت کرده و در این مورد نیز ملت فرانسه یکی ازنقش های عاقلانه خود را در تاریخ سیاسی فرانسه ایفا نماید.

در جنگهای سال ۱۸۷۱ که دو ملت فرانسه و آلمان مشغول مبارزه سیاسی و جنگی بودند ویکتورهوگو نویسنده محبوب فرانسه میگفت«صدای ملت فرانسه را گوش بدهید: میگوید آیا خیال میکنید من دشمن شما هستم، خیر، اشتباه کرده‌ای، مرا که خواهر تو هستم بشناس»

امروز نیز ملت فرانسه در برابر ملت مغلوب آلمان باید گفتار مفاخر تاریخی خود را بخاطر داشته باشد، دست از عناد و دشمنی بیمورد کشیده و حس انتقام را از نهاد خود ریشه کن نماید.

سرحد رود رن را از بین برداشته و با ایجاد ممالک متحده اروپا عملا اصول آزادی و برادری را در کشورهای خود استوار سازند.

در قرن اخیر بشر مصائب دو جنگ بزرگ را بچشم دیده و هر بار قسمتی از تکامل تمدن خود را از دست داده است امروز نیز همه جا گفتگوی جنگ سومی در میان است، معلوم نیست اگر واقعا روزی جنگ بین الملل سوم برپا شود دیگر از تمدن بشر چه باقی خواهد ماند.

خوشبختانه بشر در برابر این همه مشکلات و مصائب تنها یک راه امیدی برای خود ایجاد کرده و آن سازمان ملل متفق میباشد و بهمین جهت عموما ملل گیتی هنگام گرفتاری و مواجه شدن با ناکامی ها باین نقطه اتکاء بین المللی مراجعه می نمایند ولی در مورد این سازمان عظیم که بموجب منشور اتلانتیک ایجاد گردیده است باید گفت که متاسفانه بعلت درکار نبودن قدرت کلی و تصمیم واحد نمیتوان هیچگونه اقدام موثر و مفیدی بمنظور تامین صلح گیتی و سلامت ملل انجام داد.

سازمان ملل متفق امروز وضع ارتش عظیمی را دارد که از داشتن فرمانده عالی و با اراده محروم میباشد و پیداست که ارتش مزبور هر چقدر نیرومند و مجرب باشد با فقدان فرمانده مجرب و کارفرما سودی نخواهد داشت.

دولت های اتحاد جماهیر شوروی و امریکا و انگلستان هر کدام با رژیم خاص و سلیقه‌ای که ناشی از حکومت های آنهاست در سازمان ملل متفق مشغول فعالیت میباشند.

در خاور اسیا نیز پاره‌ای از کشور ها بدون توجه بسازمان ملل متفق و تصمیماتی که ملل گیتی برای جلوگیری از حدوث این قبیل حوادث ناگوار اتخاذ نموده‌اند مشغول زد و خورد و جنگ و ستیز میباشند و در ضمن خود رامتکی بیک اتحادیه بزرگ آسیائی میدانند.

بنابراین چه در سازمان ملل متفق و چه در اسیا اتحادیه های عظیمی برای پیشرفت امور کلی گیتی تشکیل گردیده در صورتیکه مرکز اصلی سیاست و فعالیت گیتی در قاره اروپا میباشد و متاسفانه این قاره که همواره حافظ تمدن و تکامل بشر بوده از تحصیل یک قدرت کلی و اساسی عقب مانده است.

من صلح عمومی گیتی را ناشی از قدرت اتی اتحادیه اروپا میدانم و معتقدم اگر اولیای امور بجای اخذ تصمیمات بی مورد و اختصار مذاکرات در سازمان ملل متفق با گرفتن رای و غیره بکار طرح اساسی کشورهای متحد اروپا پردازند صلح و آسایش عمومی تا قرن ها از تعرض و تجاوز ملل متجاسر مصون خواهد ماند.

باید فورا در اروپا شورای بزرگی تشکیل گردیده و بدوا موجبات ایجاد روابط بازرگانی را بین ملل مختلف اروپا فراهم ساخت و بطرق ممکنه مشکلات عبور و مرور از مرزها را مرتفع ساخت.

انجام این نقشه بزودی در سرتاسر اروپا توازن اقتصادی بوجود خواهد آورد و طبعا مردم اروپا در طرز زندگانی و معاش با یکدیگر شریک و یکسان خواهند شد.

سپس باایجاد طرز دفاعی واحد و منطقه امنیت تصمیمات خود را در سازمان ملل متفق بعنوان قدرت عمومی اروپا اعلام مینمایند.

ضمنا باید بخاطر داشت که چنانچه این مقدمات جامعه عمل بپوشید مسلما باید عموم کشورهای اروپا دارای پول واحدی باشند که در یک روی آن تصویر یا نشان ملی هر ملت و در روی دیگر آن علامت اتحادیه اروپا حک شود، همچنین در مورد تمبر و گذرنامه و تسهیلات مسافرتی و حمل و نقل و غیره نیز باید از اصول مشترکی پیروی کرد.

خوشبختانه این فکر در میان زمامداران و اولیای امور دولت های اروپائی و غیر اروپائی طرفدارانی دارد که می توان نسبت بعملی شدن آن اظهار خوشبینی کرد، مستراتلی نخست وزیر در یکی از نطقهای اخیر خویش اعلام داشت که «قاره اروپا یا باید بصورت یک کشور درآید یا بزودی راه زوال و نیستی بپیماید» دولتهای هلند و بلژیک و لوکزامبورک نیز هر کدام بطریقی چنین نقشه سیاسی را آزمایش مینمایند.

همچنین گفتگوهایی که در محافل مختلف راجع بتشکیل (اتحادیه باختر) رواج پیدا کرده لکن بدون عملی شدن نقشه، کشورهای متحده اروپا هیچ فایده‌ای نخواهد داشت.

متاسفانه در بعضی از کشورهای اروپای خاوری و محافل دیگر عملی شدن این طرح بمنزله یک اقدام خصومت آمیز بر علیه اتحاد جماهیر شوروی تلقی شده است، در صورتیکه حقا نمیتوان بچنین شایعات یا استدلال ترتیب داد، زیرا عملا کشورهای متحد اروپا نیز مانند اتحاد جماهیر شوروی در سازمان ملل متفق تنها دارای یک رای و یک تصمیم خواهند بود و پیداست که تا روزی که امور گیتی باید با تصمیمات سازمان ملل متفق حل و فصل شود کشورهای متحده اروپا در برابر تصمیمات شوروی سدی نخواهد بود و شاید از این لحاظ که با عملی شدن این نقشه بازرگانی ملت های شوروی با ملت های مختلف اروپا بر اساس صحیحی اجرا خواهد شد کمک موثری باقتصاد کشور اتحاد جماهیر شوروی به عمل خواهد آمد.

از طرف دیگر با ایجاد کشور متحده اروپا از آن پس بمب اتمی بعنوان ضامن اصلی صلح و سلم گیتی تلقی نخواهد شد زیرا کشور متحد اروپا بین منطقه رژیم کمونیسم و اتحادیه باختری فاصله عظیمی خواهد بود که طبعا در صورت بروز اختلاف موجب اصلی رفع اختلاف و ضامن صلح عمومی خواهد بود.

امروز بمب اتمی بعنوان یگانه عامل اصلی صلح عمومی شناخته میشود و مادامیکه این عامل اصلی صلح تنها در دست یک دولت امریکا باشد نمی توان به بنای صلح امیدوار بود باید سعی کرد دامنه این امیدواری هر چه بیشتر توسعه پیدا نماید و بشر بحیات آینده خویش امیدوار گردد.

این امیدواری با ایجاد اروپای متحد تامین خواهد شد.

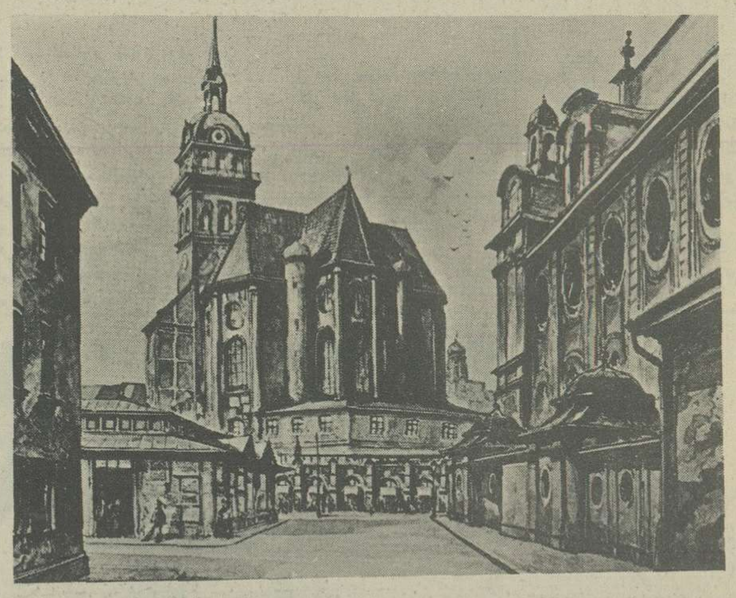
هیتلر هم نقاش بود، این یکی از نقاشی های اوست

چهره‌های درخشان ادب

آندره موروا و ژان پل سارتر

بزرگانی از سال جنگ

سال های پیش از جنگ و از ان جمله سال ۱۹۳۹ دوران شکوفائی نویسندگان هنرمندی بود که بعضی ها آنها را نابغه میدانستند. جنگ افتخار را نصیب برخی از انان ساخت و جمعی را نیز در گرداب فراموشی فرو انداخت.

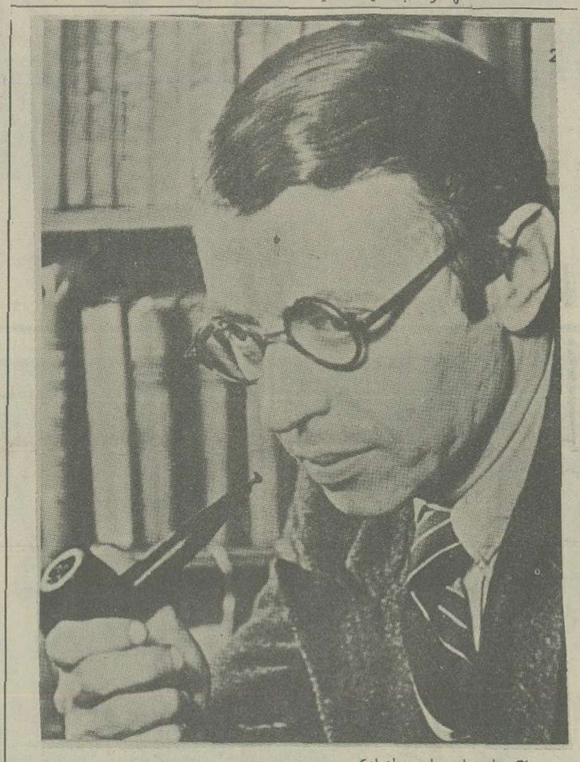
ژان پل سارتر طغیانگری بود که با هر مصالحه‌ای مخالفت میکرد و «دیوار» را نوشت. او معتقد بود که اگر هیتلر برکنار نشود فرانسه بهمان سرنوشت اتریش دچار خواهد شد.

آندره موروآ، دوست امریکا و انگلستان که برای فرار از جنگ. اشغال گران نازی و برای بدست آوردن حق نوشتن به امریکا رفت.

«شارل مورا» هرگز قدرت آن را نیافت که به هیتلر «نه» بگوید.

فرانسوا موریاک همفکر و همگام سارتر بود و در دفتر یادداشت هایش نوشته بود: «تجربه بزرگ روانی جنگ این است که ناچاریم مانعی را که در دوران صلح نادیده میگرفتیم رویاروی بنگریم، و با آن دست ، پنجه نرم کنیم.»

این مسیحی مومن در دوران جنگ داخلی اسپانیا یک ضد فاشیست سرسخت بود.

ربر بازیلاخ هم یک ضد یهودی دواتشه بود.

لوئی فردینان سلن با نوشتن «پشیزی برای یک قتل عام» بهانه خوبی بدست نازی ها داد که یهودیان را نابود کنند.

دریولاشل، نویسنده جذاب دهه ۱۹۳۰ وقتی به نازیسم گرائید، نوشت: «انسان امروز دیگر خوشبختی را از قانون ماشین ها و پیشرفت های مادی انتظار ندارد، بلکه برعکس به یک رقص متفکرانه، به یک نزول در اعماق نیاز دارد...»

دریولاشل، نویسنده جذاب دهه ۱۹۳۰ وقتی به نازیسم گرائید، نوشت: «انسان امروز دیگر خوشبختی را از قانون ماشین ها و پیشرفت های مادی انتظار ندارد، بلکه برعکس به یک رقص متفکرانه، به یک نزول در اعماق نیاز دارد...»

فیلمهای درخشان از سال جنگ

بر باد رفته و بلندی‌های بادگیر

سال ۱۹۳۹ سال پیروزی عظیم «بربادر رفته» بود که «ویکتورفلمینگ» و «دیوید اوسلزنیک» آن را در هالیوود ساخته بودند. فیلمی که بزرگترین موفقیت تجارتی تاریخ سینما بود.

نقش‌های اصلی این فیلم را هنرپیشگان بسیار بزرگ ایفا کرده بودند: کلارک گیبل، ویوین لی والیویا دوهاویلند.

«برباد رفته» اولین فیلمی بود که میان پرده نداشت و بمدت چهار ساعت بدون وقفه نمایش داده میشد - یعنی سه برابر زمان نمایش طولانی ترین فیلم‌های معمولی.

سلزینگ تصمیم گرفته بود «برباد رفته» را زمانی در اروپا به نمایش در آورد که مخارج تهیه آن از نمایش آن در آمریکا تامین شده باشد.

در نتیجه فیلمی که برای توده‌های مردم ساخته شده بود، ابتدا در پاریس، برای عده‌ای از خواص به نمایش درآمد و بلیت‌های آن به قیمت‌های سرسام آور فروخته شد.

هالیوود برای اینکه از بحران اقتصادی ۱۹۲۹ جان سالم بدر برد، به کمدی آمریکائی متوسل شده بود: «نیوریورک - میامی» مستردیوز «شگفت انگیز» - «شما او را با خود نخواهید برد.» باعث شده بودند که «فرانک - کاپرا» استاد مسلم این نوع فیلم شناخته شود.

در سال ۱۹۳۹ «آقای اسمیت به سنا میرود» نمونه جالبی از کمدی آمریکائی بود.

کمدی آمریکائی در سالهای بعد از جنگ فراموش شد و شاید آخرین نمونه درخشانش «بنیوچکا» اثر «لوبچ» بود، و بزرگترین موفقیتش اینکه برلب «گرتاگاربو» خنده آورده بود.

برخلاف کمدی آمریکائی، وسترن یک «جاودانه» بود. چرا که با سینما متولد شد و همگام با آن رشد کرد.

جان فردایرلندی ساختن فیلم‌های وسترن را آغاز کرد. ولی تا ۱۵ سال در هالیوود کسی او را جدی نمیگرفت، تا اینکه دو اثر او توجه همگان را بخود جلب کرد: «همه شهر درباه‌اش حرف میزند» و «کشتی ناپدید شده»

در این سال پیش از جنگ - محبوب‌ترین وسترن در اروپا «سوار کار شجاع» ساخته «جان فرد» بود، که در آن «جان وین» نقش اول را بازی میکرد. در این فیلم «فرد» همان تم مورد علاقه‌اش را پرورانده است. یک مشت آدم که از دیگران جدا مانده‌اند و بدست سرنوشت خویش سپرده شده‌اند. محل وقوع حادثه در محاصره سرخپوستان است و شخصیت‌های داستان عبارتند از یک فاحشه، یک پزشک عرقخور، یک قمار باز و یک بانکدار متقلب.

یک فیلم محبوب دیگر «بلندیهای بادگیر» بود که براساس داستانی از امیلی برونته ساخته شده ویلیلم وایلر سازنده این فیلم یک فرانسوی بود که در بیست سالگی به آمریکا مهاجرت کرده بود. او با فیلم «کوچه بن بست» به شهرت رسیده بود و با «بلندیهای بادگیر» شهرتش را تحکیم کرد. مشهورترین هنرپیشه فرانسوی «ژان گابن» بود. میگویند او برای اجرای یک صحنه نظیر برداشتن یک خرس عروسکی از روی زمین، یا کندن اتیکت قیمت یک کراوات، یک روز وقت خود و فیلمبردار و کارگردان را صرف میکرد.

صحنه‌ای از فیلم پر عظمت «برباد رفته»

با وجود این که خطر جنگ نزدیک بود، فرانسوی‌ها در برابر سینماها صف‌های طولانی میبستند.

علم و تکنولوژی و صنعت با جنگ رشد کرد!

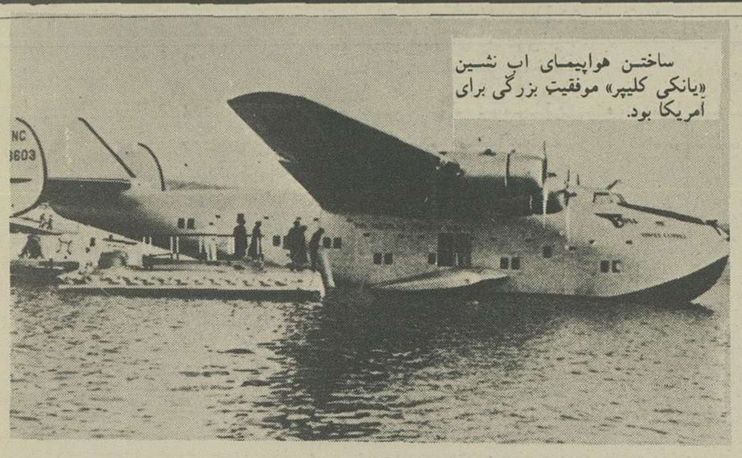

ساختن هواپیمای اب نشین «یانکی کلیپر» موفقیت بزرگی برای آمریکا بود.

علم و صنعت و تکنولوژی در این سال پرماجرای ۱۹۳۹، گام های بلندی به جلو برداشتند:

ژانویه - اتوهاهسن آلمانی ع، همکار شیمی دانش «استراسمن» اعلام کردند که هسته او رانیوم تحت تاثیر نوترن تجزیه میشود.

فردریک ژولیو کوری هم حاصل تجربیاتش را درباره اورانیوم منتشر کرد. او هم بهمان نتایج دو شیمی‌دان آلمانی رسیده بود.

برد تصاویر تلویزیونی هنوز بیشتر از ۴۸ کیلومتر نبود. ولی «ار - سی ا» آمریکا در یک برنامه تجربی توانست تصاویری را که از لندن فرستاده شده بود ثبت کند.

فوریه - آلمانی ها اولین هواپیمای جت را بمدت ده دقیقه به پرواز درآوردند. «مارگریت پری» فرانسوی آخرین عنصر را که جایش در جدول مندلیف خالی گذارده شده بود کشف کرد و به آن فرانسیوم نام داد.

پل مولر، بیولوژیست سوئیسی، حشره‌کش معروف «د - د - ت» را ساخت.

مارس - فردریک ژولیوکوری و همکارانش اولین واکنش زنجیره‌ای را با بمباران محلول نیترات اورانیوم بوسیله نوترن ایجاد کردند.

یک خلبان آلمانی رکورد جدید سرعت را بدست آورد: ۷۴۷ کیلومتر در ساعت.

ژوئن - «بیرو»ی مجارستانی خودکار را ساخت.

اوت - اینشتن به روزولت خبر داد که ساختن بمب اتمی مقدور است. فن براون و همکارانش در «پینموند» آلمان نخستین موشک خود را بمارتفاع ۱۲ هزارمتری فرستادند.

سپتامبر - زیگموند فروید اتریشی در سن ۸۳ سالگی در لندن درگذشت.

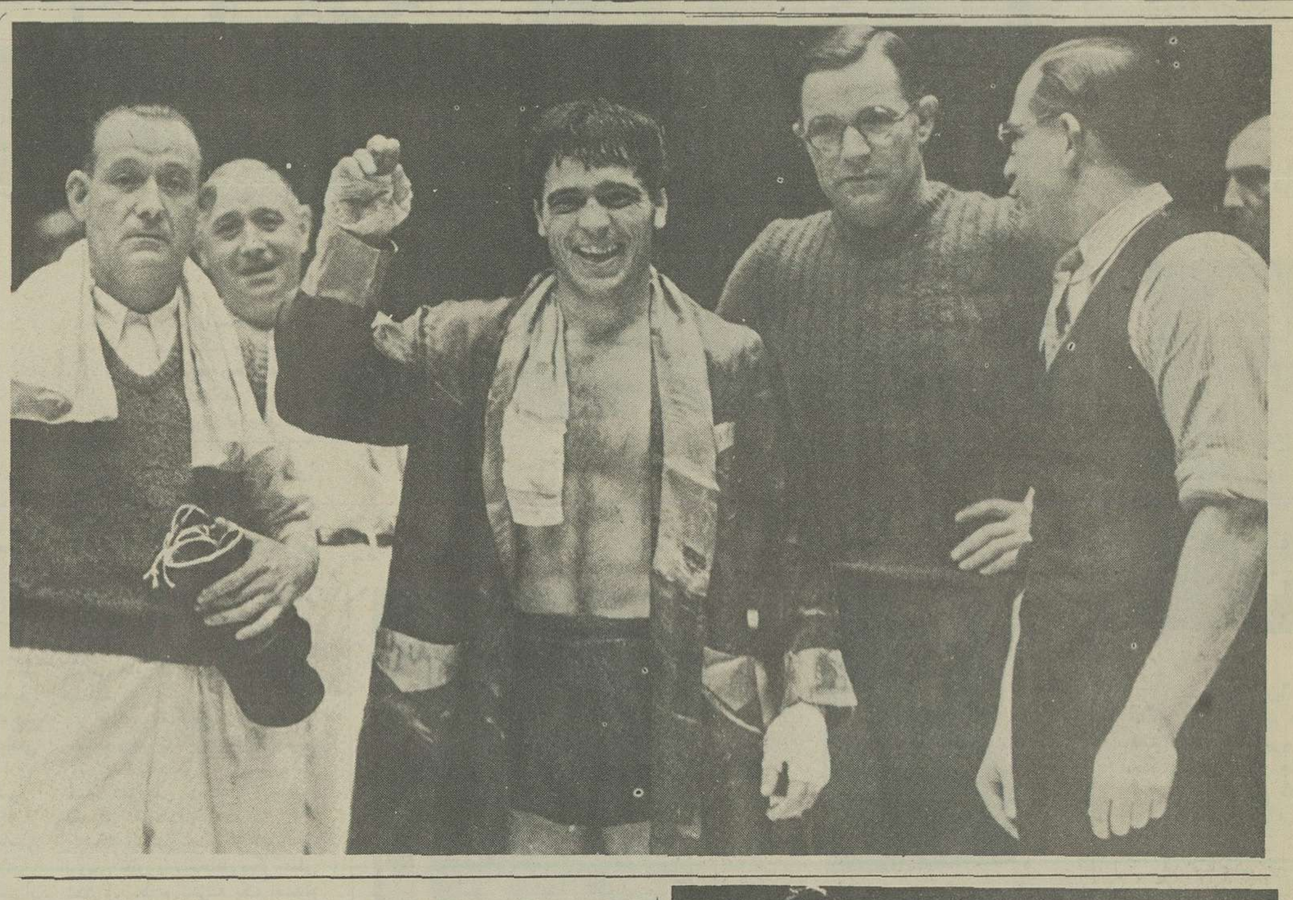

مارسل سردان

روز ۲۱ ژوئن، یعنی یک روز بعد از اینکه «مارسل سردان» مشت زن ۲۴ ساله فرانسوی «ساوریوتوریللو» قهرمان ایتالیائی نیم سنگین اروپا را مغلوب کرد، برای خیلی ها این سئوال پیش آمد که «این فرانسوی چطور توانست یک قهرمان واقعی را به این آسانی مغلوب کند؟»

بواقع «سردان» یک بکسور کارامد نبود. او میگفت:

- من مشت میزنم تا خرج زندگیم را بدست آورم و روی رینگ آدم سروری هستم، چون بیشتر از دیگران گرسنگی کشیده‌ام.

چند سال پیش از آن مارسل و دو برادرش که در کازابلانکا زندگی میکردند، یک جفت کفش بیشتر نداشتند.

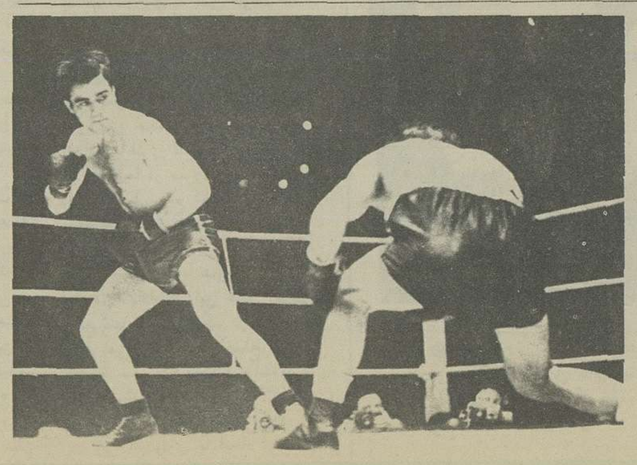

لحظه های حساس مسابقه «سردان» و «توریللو»

مدو زیبائی

بنظر میاید که مد و زیبائی هیچگاه به اندازه دوران‌های آشوب و گرفتاری چشم نواز نیستند. ۱۹۳۹ سال جنگ بود. ولی هیچکس نمیخواست این واقعیت را بپذیرد. مردم روی آتشفشان میرقصیدند. ولی بهرحال میرقصیدند. در این سال مد سازان و خیاطان مشهور در اروپا در گرما گرم بحران، مدهای تابستانی را در پاریس به نمایش در آوردند. لباسها و دامن‌ها «محفوظ و پوشاننده» بودند. مایوی دو تکه در همین سال مد شده بود هنوز مشتری‌های چندانی نداشت.

روز ۲ اوت ۱۹۳۹ انیشتن به روزولت نوشت: مامیتوانیم بمب اتمی بسازیم.»

اتم در راه صلح یا جنگ؟

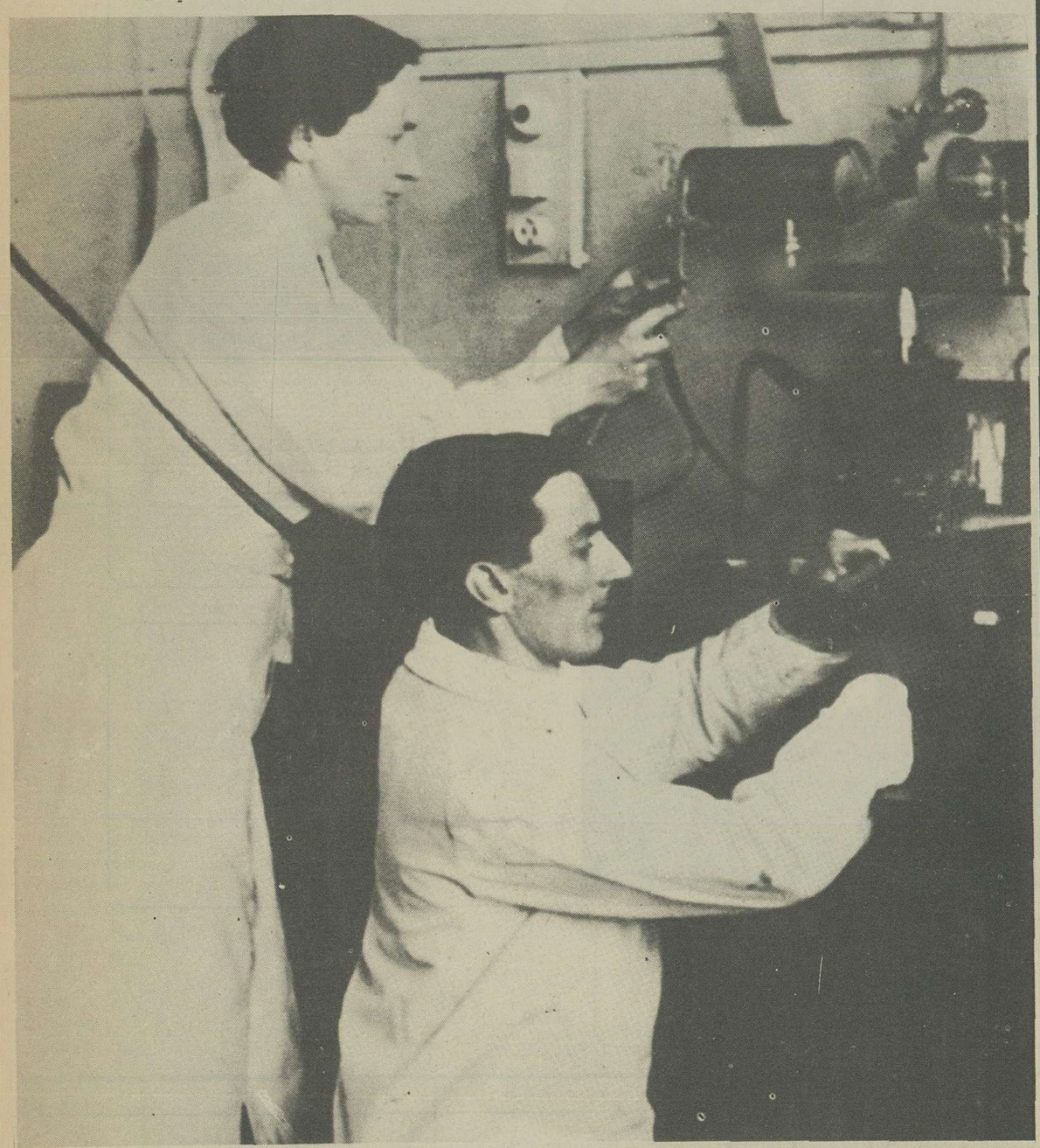

فردریک و ماری «ژولیو - کوری» درانستیتوی رادیوم به تجزیه اتمی دست یافتند.

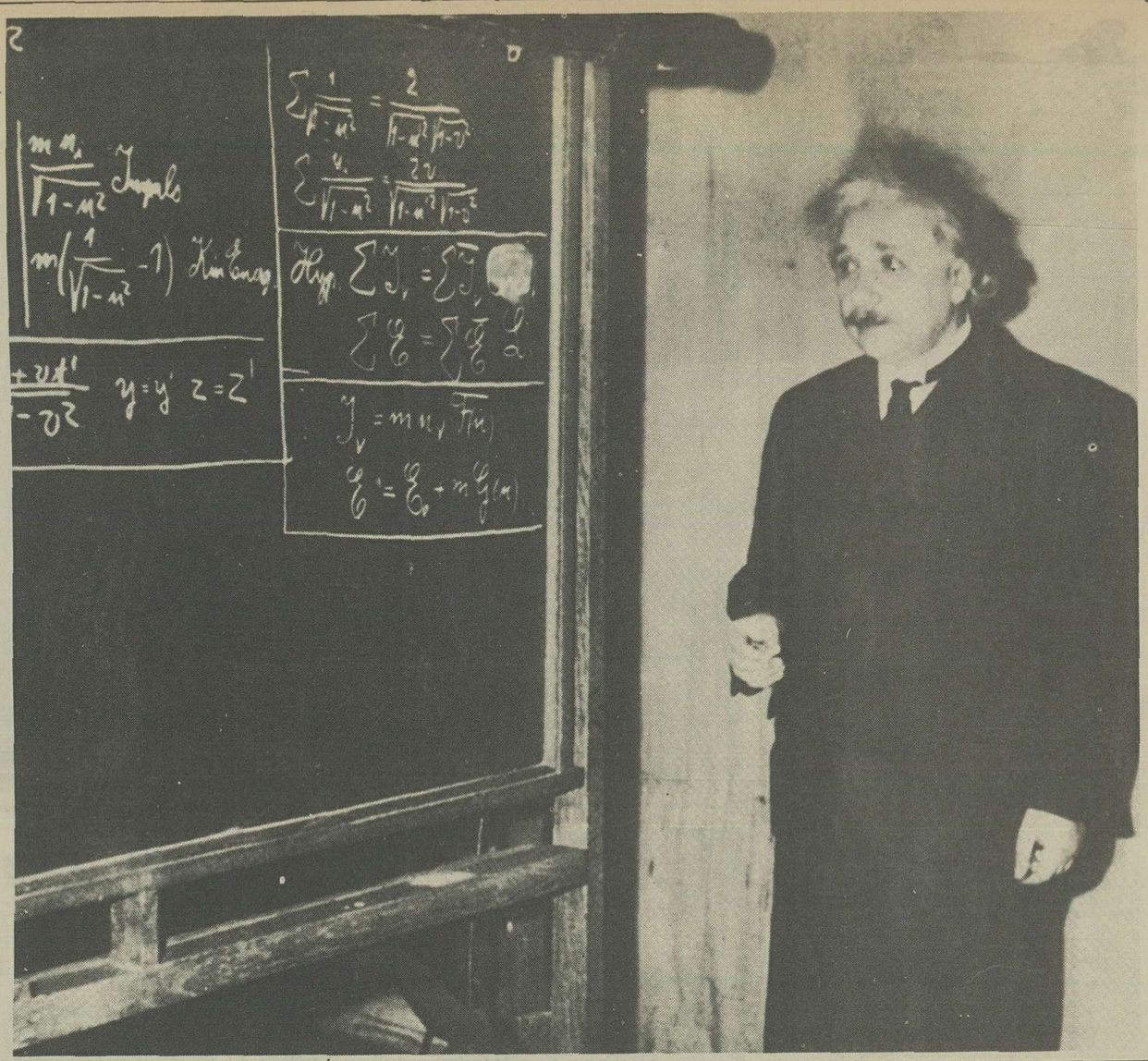

ازیکوفرمی: باتری اورانیومی

فیلس بوهر: ساختمان اتم

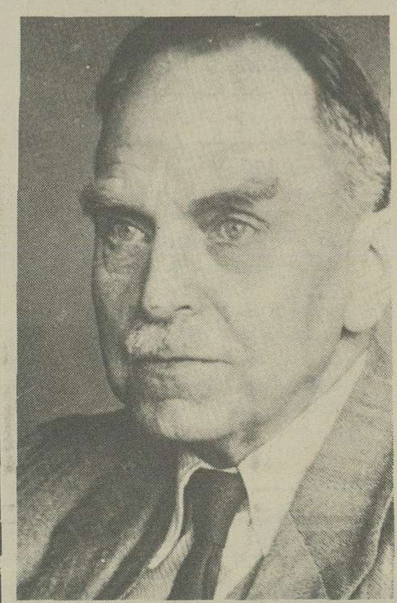

اتوها هن: اصل تجزیه اتم

درروز عید آغاز سال ۱۹۳۹ نیروئی که میبایستی سرنوشت بشریت را تغییر دهد خیلی بیسروصدا به «دنیا» امد و پاریسی که درخواب فرورفته بود، تاسالها چیزی درباره ان ندانست. دردنیای ان روز فقط تعداد انگشت شماری دانشمند میدانستند که به چه قدرت شگرفی دست یافته اند.

باوجود این درازمایشگاه محقر ایرن و فردریک «ژولیو - کوری» هیچ چیز چشمگیری وجود نداشت. دراین دوعضو خانواده‌ای هم که پنج جایزه نوبل گرفته است، نکته‌ای بچشم نمی خورد.

فردریک ژولیو - کوری، پسریک - صنعتگر بود و مثل پدرش میتوانست بانگاه کردن به رودخانه محل اجتماع ماهی هارا تشخیص دهد. علاقه به فوتبال اورا از گرفتن دیپلم محروم کرده بود و درجودو یک قهرمان بنام بود. فدریک سخت عاشق ایرن، دختر «پیتر» و «ماری کوری» بود، تا انجا که دوازده سال پیش از دیدنش تصویر اورا از یک روزنامه بریده بود و دراتاقش نصب کرده بود.

ماری و فردریک درپی تحقیق هایشان به این نتیجه رسیده بودند که هسته اورانیوم اگر بانوترن بمباران شود تجزیه میشود. دراثر این تجزیه نوترن های جدیدی بوجود می ایند و درنتیجه میتوان واکنش هسته‌ای زنجیره‌ای ایجاد کرد.

فردریک و ماری درسال ۱۹۳۴ توانسته بودند الومینیوم را به قسفر رادیو اکتیو تبدیل کنند، و این بمعنای کشف رادیو اکتیویته مصنوعی بود و بهمین خاطر درسال ۱۹۳۵ جایزه نوبل گرفتند. این دو درواقع درکشفه دنیای اتم همکارو دنباله روی دانشمندانی نظیر «نیلس بوهر» «انریکو فرمی» و «اتوهاهن» بودند.

میدانیم که درجدول مندلیف سنگین ترین و آخرین عنصر اورانیوم است، باعدد ۹۲. فرمی درسال ۱۹۳۴ بوجود دوعنصر سنگین تربی برد و این رقم را درسال ۱۹۳۸ به پنج رسانید.

اما فردریک و ماری «ژولیو - کوری» درین زمینه از دیگران جلوتر بودند و بقول «بلاکت» فیزیکدان انگلیسی: تقریبا شکی نیست که اگر جنگ روی نمیداد اولین واکنش زنجیره‌ای را دانشمندان فرانسوی ایجاد میکردند. و آلمانی ها با ان فلسفه های نژادی شان چه بلاها که برسرخود نیاورده اند؟ دانشمندان هوادار نازیسم معتقد بودند که انیشتن ویرانگر فیزیک است و حاضر نبودند هیچکدام از تئوری های مخالفان هیتلر را درزمینه علوم بپذیرند.

ولی حقیقت این بود که دانشمندان یهودی و در صدرشان انیشتن واقعیت را دریافته بودند. تا انجا که پدرتئوری نسبیت برای رئیس جمهوری آمریکا نوشت:

- اطلاعاتی که اخیرا دردسترس من نهاده اند نشان میدهد که اورانیوم درآینده نزدیک منبع عظیم وجدیدی ازانرژی برای بشر خواهد بود. و این بسیار محتمل است - اگر قطعی نباشد - که با این عنصر میتوان بمب هائی بسیار قوی ساخت.

انقلاب نایلون

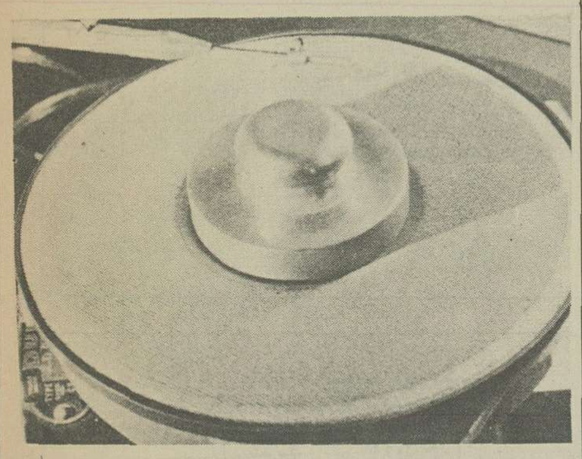

نایلن دو برابر ابریشم در برابر در رفتگی مقاومت میکند.

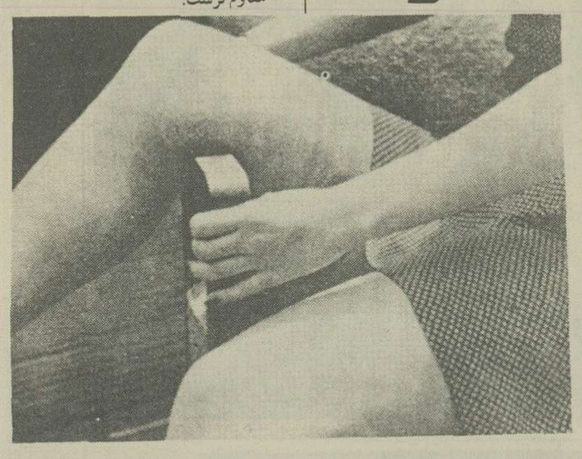

نایلن در برابر خراشیدگی هم مقاوم ترست.

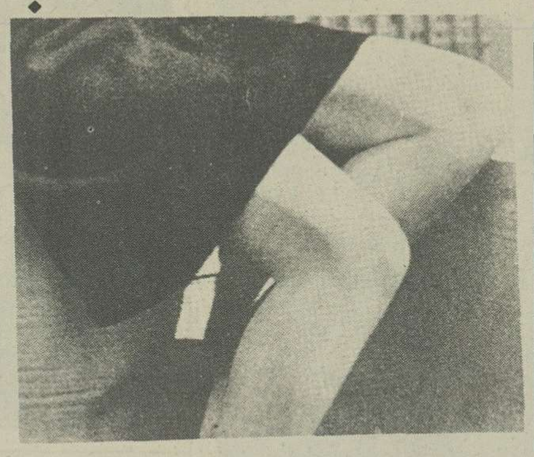

نایلن شفاف و لغزنده خیلی بیشتر از نخ به پاهای خانم‌ها جلوه و زیبائی می بخشد.

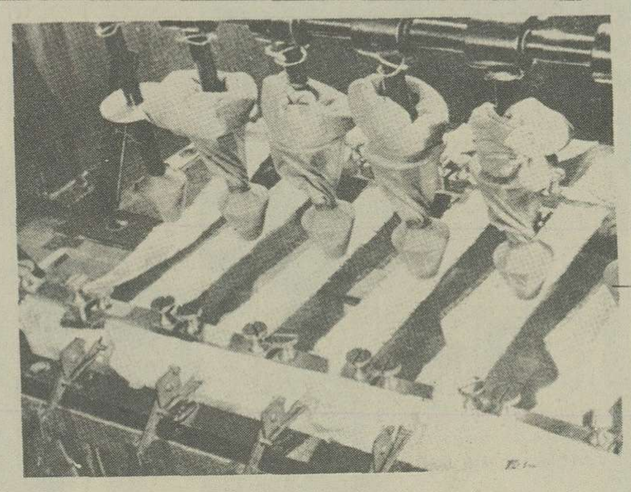

یک ازمایش نشان داد که مقاومت نایلن در برابر سائیدگی بیست برابر ابریشم و چهاربرابر نخ پنبه‌ای است.

جوراب‌های مختلف برپاهای خوش ترکیب

«اس» مثل «سیلک» بمعنای ابریشم - اس. ام مثل «سیلک مش» به معنای «ابریشم در نرفتنی» - «سی» مثل کوتن به معنای پنبه و «ان» مثل نایلن. این چهاربا نمایشگر انواع جوراب‌هائی هستند که مد دامن کوتاه برپای کردنشان را اجباری کرده بود.

ولی بانایلن، این عنصر انقلابی، پای خانم‌ها خیلی زیباتر شد. در ماه اکتبر اولین جوراب‌های نایلن ساخت «دوپن» بعنوان یک کالای تجربی در آمریکا به بازار آمد. نمونه‌ها به سرعت برق و باد بفروش رفتند و «دوپن» که میدانست زن‌ها نایلن را پذیرفته‌اند، به مقیاس وسیعی دست به تولید آن زد. بعد از مدت کوتاهی تنها در آمریکا روزی ۷۲ هزار جفت جوراب نایلن بفروش میرسید.

مجله لایف که عکس‌ها را از آن گرفته‌ایم، از یک موسسه تحقیقاتی خواست که نایلن را باسایر نسج‌های متداول مقایسه کند. نتیجه بسیار درخشان بود.

هیتلر به «گوگن» و (وانگوگ) اعلام جنگ داد!

نازی‌ها هنر را در نشان دادن زندگی فعالانه «انسان جدید آلمانی» میدانستند که رهبرشان هیتلر بود.

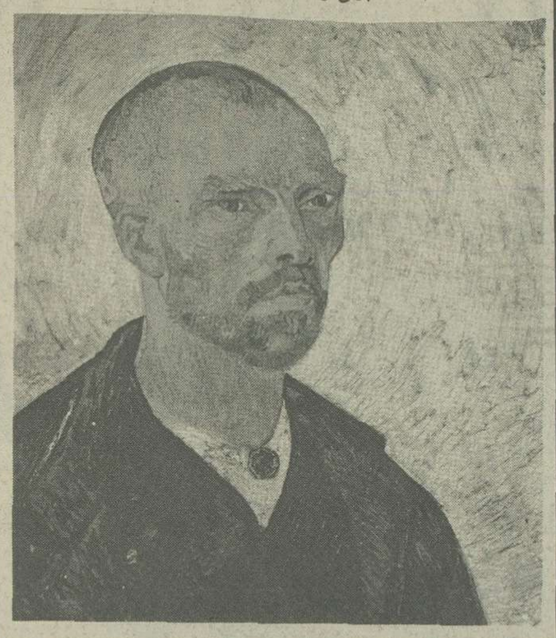

نازی‌ها این تابلوی «وان گوگ» را به یک هنر دوست نیویورکی به بهای ۱۷۵ هزار فرانک سویس فروختند و اعلام کردند پولی را که از بابت فروش این قبیل تابلوها بدست میآورند، صرف خرید آثار هنرمندانی میکنند که به نازیسم وفادار هستند.

زندگی در مزرعه شیرین و دوست داشتی بود همه میبایستی این را بپذیرند که هیچ نابغه عالم سیاست به اندازه هیتلر به هنر عشق نمیورزد...

این تابلوی گوگن را موزه لیژ ۵۰ هزار فرانک سوئیس خرید.

رژیم نازی اعلام کرده بود:

- تمام آثار هنری ملهم از بورژوازی و بلشویسم باید از موزه‌ها بیرون کشیده شوند.

در اشتوتگارت و در سه نمایشگاه‌هائی با عنوان «هنر مسخ شده» و هنر در خدمت از هم پاشیدگی برپا شد. در ماه مه هیتلر در مونیخ گفت:

- کسانی هستند که چهره کنونی مردم شان را منحصرا ناقص و معیوب میبینند. من میخواهم بنام ملت آلمان به این گونه افراد که بیشک دچار عیب بینائی هستند اجازه ندهم که تو هم خود را بعنوان اثر هنری به نمایش بگذارند... وی سپس پیشنهاد کرد که اینگونه نقاشان تحت معاینه پزشکان قرار گیرند یا وزارت کشور به وضع‌شان رسیدگی کند. وظیفه وزارت کشور این بود که لااقل از انتقال ارثی این اختلال‌های وحشتناک جلوگیری کند.

روز ۳۰ ژوئن بعد از آخرین هجوم به موزه‌های آلمان در «لوسرن» یک حراج برپا شد. موزه فرانکفورت بدستور هیتلر ناچار شد آثاری را که از گوگن، براگ و باتیس در اختیار داشت از دست بدهد.

سرقت از موزه لوور

یک تابلوی کوچک اثر «واتو» به اندازه های ۱۹ در ۲۵/۵ سانتیمتر که از بهترین آثار نقاش هم نبود، در شال ۱۹۳۹ سروصدای زیادی در فرانسه به راه انداخت. ساعت سه بعدازظهر روز ۱۱ ژوئن، تابلوی «بی تفاوت» از موزه لوور به سرقت رفت - یا دقیق تر بگوئیم در این ساعت یکی از نگهبانها متوجه نبودن آن شد.

روز ۱۴ اوت خبرنگاران بدعوت یک ناشناس به یکی از سالن های پاریس رفتند و درآنجا یک ناشناس در حضور ماموران پلیس «بی تفاوت» را تحویل داد.

«سرژ بورگوسلوسکی» یک نقاش آماتور بود. او ظرف سه هفته بندهای سیمی اتصال تابلو به دیوار را بریده بود، و روز ۱۱ ژوئن آن را با خود برده بود تاقسمت های آسیب دیده‌اش را مرمت کند. سرژ به چهار سال زندان محکوم شد و آلبرکامو اسم داستانش «بی تفاوت» را به «غریبه» تغییر داد.

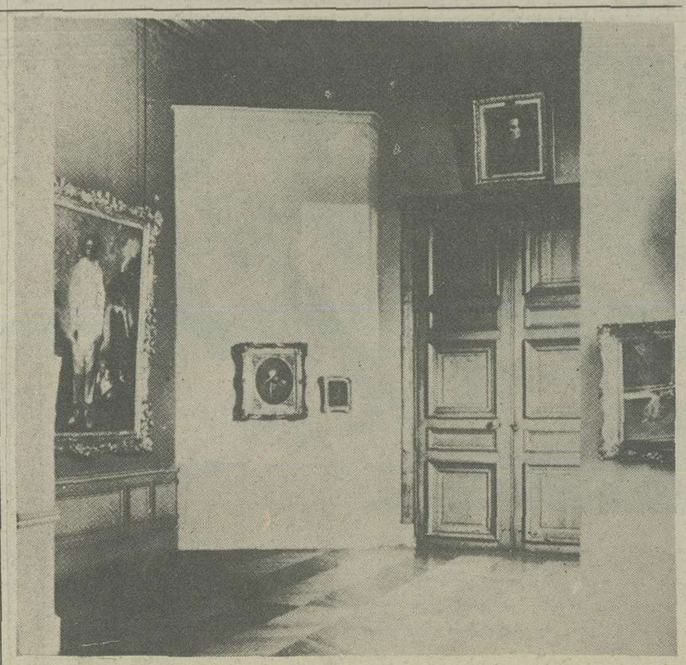

بلافاصله درهای موزه را بستند و هربازدید کننده‌ای که قصد خروج میکرد، مورد بازرسی قرارمیگرفت. چه کسی «بی تفاوت» را دزدیده بود؟ سارق با شهامت عمل کرده بود.