اطلاعات

جریان روز

قیافه حقیقی عبدالناصر

سرمقاله وتفسیرجهان را درصفحه دوم مطالعه فرمائید

سال سی‌وپنجم شماره ۱۰۲۶۸ — پنجشنبه ششم مردادماه ۱۳۳۹ — تکشماره ۳ ریال

حمله شدید وزیر خارجه ایران به ناصر

۲۴ صفحه

عصر دیروز وزیرخارجه اعلام داشت: تاوقتی‌رژیم ملی وقانونی مطابق مصالح ملت مصردرآن‌کشور برقرار نشود دولت‌ایران‌نماینده‌ئی‌به‌آنجا اعزام‌نخواهدداشت

وزیرخارجه جمال‌عبدالناصررا «فرعون سبکسرعصرجدید» نامید واظهارات‌او راسفیهانه، غرض‌آلودومبتذل‌خواند

بعدازظهر امروز درآخرین دقایق مهلت بیست وچهارساعته

سفیر مصر ایران را ترک گفت

آقای عباس آرام وزیر امور خارجه راجع به قطع رابطه ایران و مصر با خبرنگاران داخلی و خارجی مصاحبه میکند . در این عکس نفرات ایستاده از چپ براست آقایان محمد پورسرتیپ رئیس اداره اطلاعات و مطبوعات و سخنگوی وزارت خارجه ـ محمود میر فخرائی مدیر کل سیاسی ـ دکتر عباس نیری رئیس اداره همکاریها و کفیل اداره اول سیاسی ودکتر فریدون ستوده منشی‌مخصوص وزیر خارجه دیده می شوند .

محمود محرم حماد

سفیرکبیر مصر در ایران درآخرین دقایق مهلت ۲۴ ساعته خاك ایران را ترك گفت .

◆ سخنگوی وزارت‌خارجه عراق: ایرانیها مایل نیستند روابط خود را با برادران مسلمانشان بخاطر صهیونیست‌های تجاوز کار قطع نمایند

◆ سفیر عراق در تهران: جریانی که پیش آمده ناشی از یك سوءتفاهم است که انتظار میرود در آینده نزدیك برطرف گردد

◆ کاردار اردن در تهران: امیدواریم روابط برادری بین ایران و کشورهای عربی تیره نشود

◆ سفیر ایران دربغداد با وزیر خارجه‌عراق‌ملاقات کرد

شرح درصفحه بیست‌ویکم

انتخابات درشهرستانها:

اعتراض بانتخابات چندشهرستان

گروهی در تلگرافخانه‌های شهسوار، بروجرد ، نهاوند ومسجد سلیمان متحصن شده‌اند

اخذ آراء درچندشهرستان قریبا آغاز میگردد

تشکیل انجمن های‌نظارت در شهرستانها ادامه دارد

حزب رمدم بانتخابات نطنز اعتراض کرد

کاندیدای حزب مردم از نطنز استعفاء کرد

خبرنگاران ما از شهرستانها گزارش میدهند که‌جریان‌انتخابات بطور طبیعی ادامه دارد ولی در چند شهرستان اعتراضاتی بعمل آمدوو گروهی در تلگرافخانه ها متحصن شده‌اند . ضمنا اخذ آراء در چند شهرستان قریبا آغاز میگردد :

اعتراض در شهسوار

گزارش خبرنگار ما از شهسوار حاکی است پس از تعیین اعضای انجمن‌نظارت انتخابات دوره بیستم عده‌ای بعنوان‌اعتراض از نحوه‌دعوت طبقات شش گانه و انتخاب اعضای آن تلگرافاتی به فرمانداروداد‌سرای این شهر مخابره کردند . نماینده دادستان دستوررسیدگی‌داد کاندید حزب ملیون دراین شهرآقای دکتر مؤمنی و کاندید حزب مردم آقای رحمانقلی خلعتبری است . آقای ارسلان خلعت بری نیز کاندیدمنفرد تقاضای انحلال بروجرد ـ خبرنگار اطلاعات ساز ساعت نه صبح امروز عده کثیری از طبقات مختلف و اصناف و سلسله

بقیه‌در صفحه بیست ویکم

درمیتینك عصر دیروز:

حمله بکلوب منفردین

مورد انتقاد قرارگرفت

درخشش از تهران‌کاندیدا شد

دکتر امینی در میتینك منفردین حاضر نشد و گفت : بهمه حرفها پایان خواهم داد

رشیدیان گفت: دکترامینی میخواهد نخست‌وزیر شود

دکتر پیرنیا از انتخابات نائین شکایت دارد

از ساعت ۶ بعداز ظهر دیروز جلسه عمومی منفردین تهران در منزل آقای بهبهانی‌تشکیل گردید، دراین جلسه آقای دکتر علی‌امینی شرکت نکرد و عدم حضور او در تعقیب زدو خورد پریروز بود .

مسافری از آمل

در ابتدای جلسه‌آقای ایرج‌فرزانه مدیر روزنامه مازندران و کاندیدای منفرد آمل از جریان‌انتخابات این شهر شکایت کرد و گفت هنگامی که ایشان باتفاق عده‌ای ازطرفداران خود به تهران می‌آمدند مامورین ژاندارمری چهار اتوبوس حامل دوستان او را درسرراه‌متوقف‌کردند و بعد خطاب به آقای دکتر کاسمی گفت : این مردم میخواستند به تهران بیایند و بشما بگویند که هنگامیکه مرتبا میگوئید تشکیلات

بقیه درصفحه بیست‌و سوم

نیکسون

نامزدجمهوریخواهان برای‌ریاست جمهوری شد

نیکسون برخلاف رقیب خود کندی دارای ۸ سال تجربه فعالیت سیاسی واداری است هانری کابت لاج‌معاون‌نیکسن خواهد بود

♣ ♠ ♣

ترمیم‌کابینه انگلیس

لرد هیوم بسمت وزیر خارجه انگلیس منصوب‌گردیدوپست وزارت دارائی به سلوین‌لوید واگذار شد ـ مك‌میلان با ترمیم کابینه، کنترل‌شخصی وکامل خود را برامورداولتی برقرار ساخت درصفحه۳

روزنامه معروف «الحیاة» چاپ بیروت مینویسد:

هیاهوئی‌که پیرامون روابط ایران واسرائیل بلندشده بکلی بی‌اساس است

■ «علی بزی» نماینده مجلس لبنان طی تلگرافی ازتهران اطلاع داد که داستان ایجاد روابط دیپلماسی بین ایران واسرائیل ساختگی‌است

■ ایران درسال ۱۹۵۴ براثر اصرار حکومت عراق نماینده کنسولی خودرا از تل‌اویو احضار کرد

■ تعمدی برای تیره ساختن روابط ایران ودول عرب وجوددارد

بیروت ـ روزنامه یومیه معروف «الحیاة» که از جراید کثیرالانتشار لبنان میباشد در شماره سه‌شنبه‌خود گزارشی از روابط ایران واسرائیل و هیاهوی اخیر انتشار داده است:

«الحیاة» می نویسد : مطبوعات و رادیو های عربی در روز یکشنبه از این خبر که ایران تصمیم گرفته اسرائیل‌را برسمیت بشناسد بلرزه درآمد و این خبر درصدر مطبوعات انتشار یافته و تفسیر های‌شدیدی علیه آن انتشار یافت.

آنچه بر اثر این خبر افزود این بود که رادیو لبنان هم که‌فرستنده رسمی است خبر را پخش کرد و ضمن تفسیری درباره آن شدیدا بایران‌حمله کرد، این خبررا رادیو

بقیه درصفحه بیست‌ودوم

اعلامیه های‌ایران وامریکا

درباره لغوقرارداد بازرگانی دوکشور

♦ وزیر بازرگانی گفت دولتین ایران وامریکا باتوافق‌کامل قرارداد را لغو کرده‌اند

ساعت ۹صبح امروز کنفرانس مطبوعاتی در دفتر آقای حسنعلی منصور وزیر بازرگانی و دبیرکل شورای عالی اقتصاد تشکیل شد. آقای منصور راجع به سفر خودبه امریکا واروپا و نتایج آن اطلاعات زیررا در اختیار خبرنگاران جراید گذارد.

تجدید نظر برقراردادها

اینجانب از پنجماه پیش که حسب‌الامر شاهنشاه به وزارت بازرگانی منصوب شدم در باره وضع بازرگانی داخلی و خارجی کشور شروع بمطالعه نمودم‌آنچه

بقیه درصفحه بیست‌ودوم

علی شعبانی

پس از شانزده سال‌همکاری بامطبوعات مهم کشور بکمك دوستانش روزنامه منتشرمی کند، روزنامه‌ای که شاید به زحمت خواندنش بیارزد.

آ ـ ۱۴۷۶۳ ـ ۱ ـ ۲

دکتر کاسمی شدیداً به‌بقائی حمله کرد

نباید گذاشت حتی‌یك تن از ماجراجویان شناخته شده توفیق یابند .

• حمله بکلوب منفردین کار «ماجراجویان» است

عصردیروز آقای دکتر کاسمی دبیر کل حزب ملیون در اتحادیه کارمندان و کارگران چنین گفت :

بنام خداوند بخشنده مهربان

من نمیخواستم امشب در این جلسه سخنرانی کنم زیرا حق آن است‌که نامزدان نمایندگی حزب ملیون از تهران باشما گفتگو کنند ولی تقاضای روسای اتحادیه رامی پذیرم وچند کلمه باشما درد دل میکنم.

الساعه که این جمعیت عظیم کارمندان ومستخدمین را در این فضای وسیع‌ودرخیابان‌بوذرجمهری دیدم یکباره متوجه این نکته شدم که‌از آنچه دراین اواخر درشهر تهران جریان دارد شمارا آگاه و هوشیار سازم .

دراین اواخر افرادی را میبینید که‌آنان راخوب می‌شناسید ولی مدتهابود که گم شده‌بودند و این روزها باز پیدا شده‌اند وباهمان اسلوب بیان وروش تبلیغ «آزادی انتخابات» را دستاویز وبهانه قرار داده ومیخواهند باری دیگر همان اوضاع آشفته چندسال پیش را بوجود آورند.

خدا میفرماید : نعمت‌هائی‌را کمبرشما فرستادم بیاد آورید آن نعمتها کدام است ؟اینکه شما باهم دشمن بودید دلهای شمارابیکدیگر مهربان وشما راباهم برادر ساختیم شما برکنار گودالی عمیق ازآتش

بقیه‌در صفحه بیست ویکم

اسامی زندانیانیکه مشمول عفو وبخشودگی شدند

امروز خبرنگارما اسامی کسانی راکه مشمول عفو بخشودگی شده‌اند بدست آورد .

پریروز خردادیم که‌کمیسیون عفو بخشودگی دادگستری بکار خود خاتمه داده و ۵۷نفراز محکومین را مشمول عفو وبخشودگی دانسته‌است.

بقیه‌در صفحه بیست ویکم

شورایعالی انجمنهای محلی تهران مراتب سپاسگذاری خود را نسبت بانتخاب همکار عالیقدر خود جناب آقای حسین معیری وکیل‌محترم پایه یك دادگستری و نایب رئیس شورایعالی را جهت نامزدی انجمن های محلی برای دوره بیستم مجلس شورایملی بحضور جناب آقای دکتر اقبال نخست وزیر محبوب تبریك عرض نموده امید است انجمنهای محلی پایتخت با آراء قابل توجه خود وحدت خود را بار دیگر به ثبوت‌برسانند.

رئیس شورایعالی انجمنهای محلی تهران : سید محسن ویژه

آ ـ ۱۷۰۶۶

... نه‌فقط دراین شهرها، بلکه درهمه‌شهرها، درسراسر ایران ، لوازم فلزی دفتر از قبیل میزها ، صندلی‌ها، قفسه‌های بایگانی ، کمدهای جای لباس ساخت ریالکو راانتخاب کرده‌اند . زیباترین و محکمترین لوازم فلزی دفتر در کارخانه فلز ولعاب ریالکو ساخته میشود.

نمایشگاه : میدان کاخ تخت جمشید تلفن ۶۸۱۴۲

آ ـ ۱۶۸۷۰

نشریه‌عربی اطلاعات

برای ایجاد تفاهم بیشتر بین ایران و کشورهای عرب از چندی‌پیش موسسه اطلاعات تصمیم گرفت نشریه‌ای بزبان عربی منتشر کند تا بدینوسیله هم‌ایران را بملت های عرب‌معرفی‌نماید‌وهم‌حسن‌تفاهم‌بیشتری بین ملل‌مسلمان فراهم‌آورد ودر حقیقت زبان‌ومبین‌مکنونات واحساسات ملت مسلمان ایران نسبت بملل عرب واسلام باشد .

اکنون که نشریاتی بزبانهای انگلیسی و فرانسه از طرف این‌موسسه انتشار مییابد جای نشریه‌ای بزبان عربی خالی است و انتشار آن در کشور اسلامی ایران کمال ضرورت را دارد بخصوص که ملت ایران علاقه کامل دارد ارتباط خودرا باهمسایگان و ملل مسلمان برمبنای‌دوستی وبرادری استوار سازد، امید فراوان داریم که بتوانیم بزودی این فکر را جامه عمل پوشانیده‌ازاین‌راه خدمات شایسته‌ای‌به پیشرفت ملل خاورمیانه ومسلمان ووحدت نظر بین آنها انجام دهیم تاباایجاد حسن تفاهم‌بیشتری بین‌ملل مسلمان ،بدخواهان نتوانند دست آویزی برای تحریکات‌پیدا کنندو اذهان ملل عرب ومسلمان رابانشر اکاذیب و تبلیغات مضربعالم اسلام مشوب ومشوش سازند .

دیوانه‌های تهران

درباره: خروشچف ـ آیزنهاور ـ جنك سوم و مسافرت بکره ماه اظهارنظر کرده‌اند

عروسکهای قرن ما دنیارا به بازیچه گرفته‌اند.

دانشمندان روح را به لابراتوار کشیده‌اند

صدها مطلب، عکس ورپرتاژ وداستانهای بسیار جالب

بایك روی جلد زیبا

فردا در «اطلاعات هفتگی»

آگهی‌برای‌مودیان مالیاتی‌کسبه وپیشه‌وران

چون قراراست مالیات سال ۱۳۳۹ عملکرد ۱۳۳۸ اصناف وپیشه‌وران از طریق مذاکره باشورای عالی اصناف واتحادیه صنف مربوط از طریق توافق صورت گیرد و اینجانب همه‌روزه باروسای اصناف مشغول‌مذاکره وتوافق میباشم وبدهی های سنواتی روی این توافق معلوم میشود لذا بمامورین دستگاه وصول تهران دستور داده شدکه از تماس بابپیشه‌وران وکسبه واصناف بطور کلی قبل‌از اعلام مالیات مورد توافق خودداری نمایند بنابراین درصورتیکه افرادی بنام مامور دارائی برای تشخیص مالیات پیشه‌وران ویاکسبه ویاافراد تماس گرفته وبخواهند مزاحمت‌هائی ایجاد نمایند نام ونشانی آنانرا بلافاصله باینجانب اطلاع‌دهید تا مورد تعقیب قرار گیرند.

وزیردارائی

اطلاعیه شرکت ام. آر. اس

آ ـ ۱۶۹۶۰ بقیه درصفحه دوازدهم

بسمه تعالی

ائتلاف کاندیدای شهرری

بدینوسیله بعموم دوستان و علاقمندان خود مخصوصا اهالی محترم شهرری و بلوك غار و فشافویه که در ادوار مختلف انتخابات نسبت به اینجانب و خاندان فیروز آبادی اظهار محبت نموده اند میرساند که چون جناب آقای **حاج سید نقی موسوی** که‌از وابستگان ودوستان خانواده ما میباشند و ایشانهم کاندیدا هستند برای اینکه کوچکترین اختلافی‌در کار کاندیدای محلی شهرری پیش نیاید این جانب از کاندیدا بودن در این دوره صرف‌نظر و کلیه آراء خود و خانواده رادر کلیه بلوك غار و فشافویه‌و شهرری دراختیار معظم‌له گذارده و بهمه علاقمندان وموکلین عزیزم توصیه میکنم که برای موفقیت ایشان از هیچگونه کمکی دریغ ننمایند

حاج سید محمد فیروزآبادی

خدمتگذار ـ نقی موسوی بنا به تمایل همشهریهای عزیزم کاندید شهر ری می باشم

اکنون که در ظل توجه خاصه اعلیحضرت همایون شاهنشاه و وعده صریح دولت آزادی انتخابات تامین گردیده و بنا باظهـار علاقه قاطبه همشهریهای‌عزیزم که‌درگذشته از داشتن‌نماینده‌محلی‌محروم‌بودهواین‌ـ جانب‌را کاندیدنمایندگی خوددردوره بیستم نموده‌اند بدین‌وسیله آمادگی خودرا برای خدمتگذاری اعلام و امیدوارم که وظایف سنگینی را که در مقابل اهالی محترم شهر ری و بلوك غار و فشافویه تعهد نموده ام عملی ویك خدمتگذار سرافراز باشم ضمنا برای اطلاع عموم دوستان عزیز خودم از هر طبقه و دسته بویژه از دوستان مطبوعاتی که سالیان دراز افتخار همکاریشانرا داشته‌ام تقاضا دارم از هر کوششی که امکان پذیر باشد برای توفیق دوست خود فروگذاری نخواهند فرمود مخصوصا در میتینگی که‌ازساعت ۸ تا۱۱ شب جمعه (امشب) در شهر ری جنب آرامگاه شاه فقید کوچه سرتخت منزل آقای مویدالتولیه باین مناسبت تشکیل میشود شرکت فرموده و ارادتمند خودرا قرین محبت فرمایند .

نقی موسوی کاندید نمایندگی دوره بیستم شهر ری و بلوك غارو فشافویه

آ ـ ۱۷۰۲۴

قلگراف شهری — **جناب‌آقای دکتراقبال رهبرارجمند حزب ملیون**

جمشید کشفی کاندیدای جامعه‌یهودیان‌ایران

جامعه کهنسال یهودی ایران که در قرون‌متمادی‌سنن شاهپرستی و میهن دوستی را باتوجه به معتقدات مذهبی خویش بعنوان میراث گرانبهائی محفوظ داشته وبخصوص در دوران پرافتخار سلطنت پهلوی بحداکثر از مراحم و الطاف عالیه اعلیحضرت همایون شاهنشاهی برخوردارربوده است باابراز تشکر از رهبر عالیقدرحزب ملیون که‌باانتخاب **آقای جمشیدکشفی** بعنوان کاندیدای دوره بیستم نمایندگی مجلس شورایملی‌که یکی ازشخصیت‌های شاهدوست و پاك وبیغرض میباشد وبخصوص در محافل داخلی وبین ـ المللی حسن شهرت و محبوبیت داشته وهمواره اوقات‌خود را صرف اموردرخلی جامعه وبالابردن حیثیت ایران مینماید تبریك عرض کرده واین حسن انتخاب را اسباب‌سرافرازی جامعه یهود ایران میداند.

انجمن فرهنگی وخیریه اتحاد تهران ـ شورای امور اجتماعی و خیریه‌یهودیان ایران ـ انجمن‌فرهنگی کورش‌کبیر ـ انجمن کوی محلی کلیمیان تهران ـ جمعیت بازرگانان واصناف یهودی ایران ـ سازمان ورزشی کورش کبیر.

جریان روز

قیافه حقیقی عبدالناصر

دیروز قیافه حقیقی کسی که محرك و مسبب پیدایش هیاهو و جنجال در کشور های عربی شده است ظاهر گردید ، معلوم شد دست آلوده بغرض و مفسدی در این کار داخل است ودر صدد بوده است میان ملت ایران و ملل عرب جدائی و نفاق بیاندازد و برای خود شخصیت و موقعیت تازه ای احراز نماید .

مطلب خیلی ساده بود ، ما مطمئن بودیم سوءتفاهمی پیش نیست و بزودی رفع می شود، زیرا نه کاری انجام گرفته بود و نه قصد ونظری برای شناسائی اسرائیل بصورت قانونی و رسمی در پیش بود ،نه امری تازه اتفاق افتاده بود ، کاری دهسال پیش انجام شده و جریان پیدا کرده بود ، روابط ایران با اسرائیل بصورت موجودیت (دفاکتو) جاری بود ، همانرا اعلیحضرت همایونی در مصاحبه مطبوعاتی عنوان نموده . با صراحت بیان فرمودند و هیچ ابهامی در آن وجود نداشت که برای کسی شبهه ای تولید نماید مگر مغرضی که بخواهد آب را گل آلود کند و ماهی بگیرد !

گو اینکه هرملتی حق دارد در سرنوشت و خط مشی سیاسی خود مختار مطلق باشد و کسی را حق چون و چرانیست و مادر هر موقع میتوانیم اسرائیل را برسمیت بشناسیم ، ولی دولت ایران برعایت دوستی و روابط موجود میان خود و ملل عرب تاکنون در مقام آن برنیامده است اسرائیل را بصورت رسمی و قانونی بشناسد ، درینصورت برای ما تعجب آور بود که یك مطلب ساده چگونه میتواند عکس العملی شدید در کشور های عربی داشته باشد .

مقاله دیروز ما بر مبنا و اساسی بود که هنوز قیافه حقیقی محرك این حوادث پیدا نشده بود ولی پیش از ظهرو بعد از ظهردیروز اخباری بما رسید که نشان داد آتش افروز این واقعه دیکتاتور خودخواه ومغرور مصر جمال عبدالناصر است .

جمال عبدالناصر برای حفظ موقعیت خود هرچند یك بار دنبال موضوع تازه ای می گردد که خودرادر میان ملل عرب شخص اول و رهبر قوم جلوه دهد و پیشوائی خود را بملت های عرب تحمیل کند ،عبدالناصر این نقش را از روزی که روی کار آمده مکرر بازی کرده ، عوام فریبی وایجاد محیط متشنج و دامن زدن به تعصبات قومی و صحنه سازی ها مهمترین نقشی بوده که پیوسته در جریان این چند سال انجام داده است اینهم یکی از آن پرده هائی بود که خوشبختانه پاره شد و قیافه قهرمانی این دیکتاتور خودخواه یکه تاز ظاهر گردید و مشت او باز شد .

عبدالناصر بیانات صریح اعلیحضرت همایونی را قلب ماهیت کرد و برای اینکه ملل عرب را نسبت بایران بدبین کند و در این جریان خود را غمخوار قوم عرب معرفی نماید تظاهرات جنون آمیزی راه انداخت ، نه فقط قطع رابطه سیاسی با ایران را اعلام نمود بلکه بر خلاف اصول بین ملل و دول و بر خلاف نزاکت و ادب بمقدسات ملی ما اهانت کرد .

غافل از اینکه مطلب در پرده نخواهد ماند و اغراض او فاش میگردد .

او انتظار داشت دو پی تصمیم او مبنی بر قطع رابطه باایران وهتاکی باو اقتدا کنند و بدین وسیله بر شهرت و اهمیت خود بیفزاید ولی ها و هرزه درائی های خود سایر کشور های عرب یکی پس از دیگری پرده بزودی بالارفت و مشت دیکتاتور مصر باز شد و برای سایر ملل عرب واضح گردید که دولت ایران هرگز قصد آن نداشته اسرائیل را بصورت دژور (De Jure) قانونی و رسمی بشناسد بلکه جریان امر همان بوده که هست و هیچگونه تغییری در آن داده نشده است .

این جریان سوءنیت او را واضح ساخت و ملل عرب دانستند که این مرد جنجال طلب و هوچی قصدی جز اغفال ملت عرب و کشورگشائی ندارد و با این عوام فریبی ها می خواهد از راه تفرقه انداختن میان مسلمانان جهان رهبری و زمامداری کشور های عرب را بدست آورد .

از روزی که عبدالناصر پایهٔ قدرت غیر قانونی خود را بر تحریك و تشبث و ایجاد تعصب میان ملل عرب گذارده و هستی ملت مصر را صرف تبلیغات و انتشارات و ایجاد بلوا و اغتشاش در کشورهای عربی می نماید براستی آرامش و آسایش را از میان ملل عرب برچیده است ، ناصر هیچ فکری در مغز خود جز ایجاد فتنه و شورش و بهم ریختگی میان ملل عرب و تولید نفاق و اختلاف میان ملل مسلمان نمی پروراند ، چند سال اول زمامداری خود از این کار خیلی بهره برداری نمود تا جائی که کشور سوریه را با هووجنجال و تبلیغات ضمیمه جمهوری متحده نمود و یك کشور مستقلی را از صفحه جغرافیای جهان محو کرد و بعد خواست بسراغ عراق و دیگر کشور ها برود که طغیان رسوائی او از بام افتاد و افکار استعمارطلبانه او فاش و ظاهر گردید و در عراق از شورش و بلوائی که بتحریك او راه افتاد نتیجه معکوس گرفت ، زمام امور بدست عبدالکریم قاسم افتاد که با تما م قوا میکوشد استقلال و قومیت عراق را حفظ و حراست کند و اتحاد ملل عرب را نه بصورتی که عبدالناصر در مقام استثمار آنست بوجود آورد .

عبدالکریم قاسم در عراق جلوی تحریکات و تبلیغات شدید عبدالناصر مخت ایستاده است ، حزب بعث که با پول و تبلیغات دیکتاتور مصر اداره می شود حزب غیر قانونی اعلام گردیده و جلوی هرگونه فعالیت سیاسی آنها گرفته شده است .

در جشن های جمهوریت عراق که در بغداد بودم روزی عبدالکریم قاسم در یکی از نطق های خود با کمال شدت تلویحا برو یه عبدالناصر وتحریکات مفسدت انگیز او تاخت و گفت هر ماه مبالغ هنگفتی پول برعلیه من میان مردم عراق پخش می شود بعلاوه مخارج زیادی برای تبلیغات و تحریکات علیه من از طرف عبدالناصر صورت میگیرد ، ولی دیکتاتور مصر بایدبداند که ملت عراق موجودیت و قومیت خود را دوست میدارد و با تمام قوا میکوشد پیشوائی و رهبری اتحاد عرب را بدست آورد .

همین ناراحتی در کشور اردن هاشمی از تحریکات و تشبثات عبدالناصر وجود دارد که روی حسن تدبیر ملك حسین از تاثیر افتاده است ، همین اعمال و رفتار در کشور لبنان صورت می گیرد که آنها نیز بیدارند و اقدامات اورا خنثی می سازند .

باین ترتیب نقش تحریك و تبلیغات عبدالناصر که در تمام کشور های عربی توسعه یافته دیگر تاثیری نداشته حنای او رنگی ندارد ، این مرد خودپرست مغرور با نقش اخیر خود در مقام آن بوده است که عالم عرب را علیه ایران بشوراند تابدینوسیله موجودیت وشخصیتی برای خود بوجود آورد ولی پیش از آنکه او از عمل ناشایست خود بهره برداری کند قضیه روشن گردید و صفحهٔ اعمال او تاریك شد .

چقدر جای تاسف است که در مصر افکار عمومی وجود ندارد و الا حساب عبدالناصر را خود مردم کف دستش می گذاشتند ، در آنجا هیچکس قدرت اظهار عقیده و نظر ندارد ، آخرین وسیله ای که برای اظهار عقیده در آن کشور وجود داشت مطبوعات مصر بود که قدرت و نفوذ شایسته ای داشتند ، این قدرت ملی را هم عبدالناصر برای مردم باقی نگذاشت ، تمام مجلات و روزنامه ها را در اختیار گرفت و مصادره نمود ، حالا تمام مطبوعات بدست دولت اداره می شود ، بالای سر هر روزنامه و مجله یك افسر نظامی نشسته و هر مطلبی از طرف عبدالناصر دیکته می شود بحلق مردم فرو می برند .

باین ترتیب در کشور تاریخی مصر و برای ملت عزیز آن کشور هیچ راه تنفس آزاد وجود نداردو هیچ چیز جزاراده و تصمیم عبدالناصر در قلمرو مصر دیده نمی شود و معلوم نیست این وضع بکجاخواهد انجامید ؟

آنچه مایهٔ مسرت و امیدواری است بیدار شدن ملت های عرب در مقابل تجاوزات تبلیغاتی و تحریکات و آشوبگریهای عبدالناصر است که همه او را خوب شناخته و تشخیص داده اند که جمال عبدالناصر چه خیالات خامی برای بلعیدن کشور های عربی در مغز خود می پروراند و چطور میخواهد آنها را استثمار کند !

ما نظر دولت ایران را در قطع رابطه سیاسی با مصر تایید می نمائیم و عمل دیروز وزارت امور خارجه را در خارج کردن سفیر آن کشور می پسندیم .

این کاری که عبدالناصر بدان مقدم شدواین آتشی که خودافروخت باید خود او تنها بسوزد چنانچه دیدیم از هیجیك کشور های عربی با او همصدائی نشد و همه ملل عرب با فکار جنجال طلبانه عبدالناصر پی برده و آگاه شدند .

ما میدواریم با تمام ملل مسلمان جهان دوست باشیم ، از صمیم قلب استقلال و حاکمیت ملی همه کشور های کوچك و بزرك عرب را خواهانیم ، بخصوص باتمام شیخ نشین های خلیج که خوشبختانه روابطی بسیار دوستانه داریم افکار استقلال طلبانه آنها را پشتیبانی می کنیم و می خواهیم همه کشور های همجوار و هم کیش ما در رفاه وسعادت و آرامش بسر برند و شرایین دیکتاتور مغرور از سر ملت عزیز مصر و ملل مسلمان عالم کوتاه گردد که در نتیجه همه جا آرامش و سکون برقرار شود و همه مسلمانان گیتی از تحریکات و تشبثات عبدالناصر مصون و محفوظ بمانند .

مجالس سوگواری

طبق معمول سنواتی مجلس ذکر مصیبت خامس آل عباعلیه الاف التحیه والثناء از شب یکشنبه ششم صفر (۹ر۵ر۳۹) از ساعت ۷ بعداز ظهر تا ده شب درحسینیه مرحوم خزانه خیابان ری کوچه خزانه منعقد آقایان ناکرین و وعاظ مستفیض میفرمایند.

عباس خزانه

۱ـ۳ آ ـ۱۴۵۸۳

طبق معمول سنواتی مجلس عزاداری حضرت سیدالشهداء از لیله شنبه پنجم ماه صفر با سخنرانی دانشمند و واعظ شهیر جناب آقای فلسفی تاده شب از ساعت ۸ بعد از ظهردر مسجد ولی عصر (ع) واقع در خیابان حشمت الدوله غربی منعقد امید است علاقه مندان بخاندان نبوت در مجلس مذکور شرکت واستفاده فرمایند .

هیئت مدیره مسجد ولی عصر

مجلس سوگواری حضرت خامس آل عبا

اتحادیه صنف الوار چوبفروش تهران از دانشمند محترم جناب آقای فلسفی که اخیرا پس از معالجه از اروپا و زیارت عتبات عالیات بطهران مراجعت فرموده اند تقاضا و دعوت نموده که از لیله یکشنبه ٦ ماه صفر از ساعت ۹ الی ۱۰ بعداز ظهر در مسجد فخرالدوله واقع در دروازه شمیران مستمعین محترم را با بیانات خود ارشاد و مستفیض فرمایند از عموم مسلمین تقاضا می شود که برای کسب ثواب شرکت نمایند .

اتحادیه صنف الوار فروش

۱ـ۲ آ ـ۱۴۷۸۵

تلفن جدید

دکتر علی اصغر هنجنی

جراح ومتخصص بیماریهای زنان وزایمان ونازائی از آمریکا عضو کالج جراحان بین المللی

رئیس سابق رزیدنتهای بیمارستانهای امریکا

نشانی ـ ویلا اول خیابان خبیر تلفن ٦۰۰۱٤

۱ـ۲ آ ـ۱۴۵۴۳

تاسیس کلاس چهارم ادبی

دبیرستان البرز درسال تحصیلی ۴۰ر۳۹ کلاس چهارم ادبی دائر خواهد نمود داوطلبان میتوانند درروزهای دوشنبه وچهارشنبه درماههای مرداد وشهریور ازساعت ۸صبح تا ۱۱ر۵ برای ثبت نام مراجعه نمایند.

۱ـ۲ آ ـ۱۴۶۱۷

بمناسبت درگذشت مرحومه خانم **بتول ذاکری (عابدی) نهاوندی** روز جمعه ۷ مردادماه مجلس ترحیمی در مسجد مروی از ساعت ٤ الی ۷ بعداز ظهر منعقد است از عموم دوستان تقاضا میشود که با شرکت درمجلس ترحیم وطلب مغفرت روح آنمرحومه راشاد فرمایند. **احمد عابدی. حسن ذاکری. جواد ذاکری. عزیزالله نیك نژاد. غلامحسین طاهریان. آقایان حسینیان. محمد ذاکری . رضا طاهریان . حسین ذاکری**

مصیبت وارده را بعموم بازماندگان آنمرحومه تسلیت میدهیم

خانواده های مستوفی ـ مخلصی ـ امامی خامنه ـ ناصری طبرسی ـ نقیب زاده ـ شید علی ـ اربابی ـ زریو ـ اسپهانی سهرابی ـ علی دوستی ـ کاظمی ـ سعادت ـ مدنی ـ حسینی امام جمعه با نهایت تاسف درگذشت مرحوم **آقای حسین میرزا یوسف مستوفی** را به اطلاع خویشان و دوستان می رساند . مجلس ختم آنمرحوم روز شنبه هشتم مرداد ازساعت پنج تا هفت بعداز ظهر در مسجد حاج ابوالفتح واقع درمیدان شاه و ختم زنانه روز جمعه هفتم مرداد در منزل شخصی آن مرحوم منعقد خواهد بود .

بعموم بازماندگان آنمرحوم مصیبت وارده را تسلیت میدهیم

بدینوسیله باطلاع خویشان و دوستان محترم میرساند که بمناسبت اولین سال درگذشت شادروان **بانو زیبنده مهران** مادر اینجانبان مراسم یادبودی روز شنبه هشتم مرداد ماه جاری از ساعت ۵ الی ۷ بعداز ظهر بر سرمزار آنمرحوم (آرامگاه خانوادگی مرحوم حاج معتضدالدوله رفاهی مهران) واقع در باغچه علیجان ضلع شرقی صحن عبدالعظیم بر قرار خواهد بود .

حسین مهران ـ حاج محسن مهران ـ جعفر مهران ـ احمد مهران ـ مسعود مهران ـ مجید مهران

با کمال تاسف درگذشت مرحوم مغفور **حاج رمضان قندی** عضو هیئت مدیره محترم اتحادیه خواربار فروشان تهران را که عمری را در خدمت اجتماع گذراندند باستحضار میرساند مجلس ختم آنمرحوم شنبه ۸ مرداد از ساعت ۹ صبح الی ۱۱ در مسجد جامع منعقد است از عموم علاقمندان و افراد صنفی خواهشمند است در مجلس ختم آن مرحوم شرکت فرموده و روح فقید سعید را شاد فرمایند

هیئت مدیره اتحادیه خواربار فروشان تهران

باکما ل تاسف درگذشت مرحوم مغفور **حاج رمضان قندی** را باطلاع دوستان و بستگان آنمرحوم میرساند مجلس ترحیم در روز شنبه ۸ مرداد ماه از ساعت ۹ صبح الی ۱۱ در مسجد جامع منعقد است و مجلس زنانه در منزل آنمرحوم از ساعت ۵ بعداز ظهر الی هفت برقرار است .

مرتضی قندی ـ احمد زادع پور ـ محمد ساده ـ حاج ماشاالله طبسی

بعموم بازماندگان آنمرحوم مصیبت وارده را تسلیت میدهیم

از کلیه سروران گرامی ونوات محترم بخصوص حضرت آیت العظمی آقای نجفی وتیمسار معظم سرلشکر انصاری وزیر محترم راه وجناب آقای تولیت عظمی آستانه مقدسه حضرت معصومه (ع) و تیمساران معظم سرلشکر مقبلی وسرلشکر مظفری وسرتیپ فیوضی وسرتیپ بهروزو سرتیپ عابدینی وسرتیپ حجت کاشانی وجناب آقای مهندس سرلك معاون محترم وزارت راه ومدیران کل وروسا و کارمندان وزارت راه و راه آهن سازمان برنامه ـ سازمان نقشه برداری کشور ـ کانون بازنشستگان کشوری اداره جغرافیائی ارتش ـ دژبان قرارگاه کل وافسران ستاد آرتش یکم ومنسوبین ودوستان گرامی که در مصیبت وارده فوت برادر وپدر عزیزمان اینجانبان رامورد لطف ومراحم خود قرار داده اند صمیمانه سپاسگزاری نموده وچنانچه درعرض تشکر حضوری توفیق حاصل نگردد ضمن معذرت فراوان سعادت وطول عمر همگیشان راازخداوند متعال خواستاریم.

زین العابدین فتحی ـ مهندس مصطفی خلوتی ـ سرهنگ ستادمرتضی خلوتی ـ سرهنگ مهندس ابراهیم خلوتی ـ دکتر ابوالحسن خلوتی

آ ـ۱۴۶۱۹

سازمان فرهنگی رشدیه

تاشیوه جدید تربیتی زیرنظر:

محمد عاصمی

کودکستان و دبستان دخترانه رشدیه ـ خیابان شاه چهارراه گلشن تلفن ٤۳۳۳۱

دبستان پسرانهٔ آزاده ـ خیابان شاه چهارراه پیروز تلفن ٤۵۵۹۸

همه روزه ازصبح تاظهر برای نام نویسی آماده است

شماره مردادماه مجله

شکار و طبیعت

منتشر شد

آ ـ۱۶۹۲٤

مزایده فروش زمین

بانك کشاورزی ایران یك قطعه زمین واقع در عباس آباد بخش ۲ تهران بشماره وبمساحت ۱۳۱ر۹۵ متر مربع باحدود ومشخصات زیررا :

شمالا بطول ۹ر۱۰ متر بخیابان ده متری

شرقا بطول ۲۹ متر بقطعه ٤۰۸٦ ارتشی

غربا بطول ۳۰ر۵۰ متر بخیابان سی متری

ازطریق مزایده بفروش میرساند. حداقل قیمت ۲۵۰۰ ریال . میزان سپرده بیست هزار ریال .تاریخ مزائده پیشنهادات ۲۵ر۵ر۳۹ . تاریخ تسلیم پیشنهادات تاآخروقت اداری ۲٤ر۵ر۳۹ خواهد بود .

شرکت کنندگان میتوانند برای دریافت برك شرایط شرکت درمزایده و تسلیم پیشنهادات همه روزه باداره حقوقی بانك کشاورزی مراجعه نمایند.

بانك کشاورزی ایران

۱ـ۲ آ ـ۱۵۴۹۲

جهان تربیت

کلاسهای **فوق العاده ومجانی** ریاضی وفارسی مخصوص دانش آموزان جهان تربیت ازاول شهریورماه دایر میشود

۱ـ۲ آ ـ۱۵۴۵۲

دبیرستان ایرانشهر

برای دوره کامل متوسطه شعبه های ریاضی و طبیعی و ششم ادبی همه روزه صبحها ثبت نام مینماید استادان و دبیران ورزیده در این دبیرستان تدریس میفرمایند و آزمایشگاههای مجهز آن در اختیار دانش آموزان میباشد **خیابان هدایت بین خیابان خیام ونو تلفن ۳۰۲۸۵۱**

آ ـ۱۳۹۰۳ ۱ـ۵

دکتر جواد هیئت

از مسافرت مراجعت کرد و همه روزه از ٤ ـ ۷ بعداز ظهر در مطب از بیماران پذیرائی میکند .

آدرس ـ خیابان کاخ . چهار راه ۲۸ مرداد تلفن ۴۵۱۱۷

آ ـ۱۴۳۸۷ ۱ـ۳

دبستانهای دخترانه وپسرانه دبیرستانهای دخترانه وپسرانه

پیشرو

زیرنظر

جمعی ازاستادان دانشگاه ودبیران مجرب

روزهای دوشنبه وچهارشنبه نام نویسی میکند

سال چهارم طبیعی وریاضی دردبیرستان پسرانه دائر است

نشانی: دخترانه ـ کوی تنکابن مقابل ولی آباد ۳۹٦۲۱

پسرانه خیابان صفی علیشاه ۳۵۷۷۵

۱ـ۳ آ ـ۱۶۲۲۲

کوشانفر ـ قبادیان

دراین موقع که بنا بر تصمیم هیئت دولت و به پیروی از منویات ذات مقدس اعلیحضرت همایون شاهنشاهی آزادی انتخابات دوره بیستم مجلس شورای ملی اعلام گردید واز طرف حزب ملیون جنابان آقایان **مهدی کوشانفر** رئیس شورایعالی اصناف **وحسینقلی قبادیان** نایب رئیس شورای مزبور و رئیس اتحادیه صنف مهمانخانه ها و کافه رستورانها و پانسیونها کاندیدای نمایندگی معرفی شده اند از عموم کارکنان هتلها ـ مهمانخانه ها ـ کافه رستورانها و پانسیونهای وابسته باتحادیه تقاضا میشود که بپاس خدمات و کمکهای ذیقیمتی که در تاسیس اتحادیه و پیشرفت کارهای صنف بعمل آورده اند باکمال جدیت و علاقمندی به انتخاب ایشان کمك نمایند .

آ ـ۱۴۷۷۵ ابوالحسن دیبا

دبستان دخترانه وکودکستان آذرخش

روبروی پمپ بنزین جاده کرج خوش شمالی افتتاح گردید.

نام نویسی همه روزه صبح وعصر آ ـ۱۴۵۴۳ ـ ۲

بمناسبت تصادف روز یکشنبه نهم مرداد ماه با شب چهلم جوان ناکام مرحوم **حسین آشتیانی** باطلاع دوستان و بستگان میرساند که مجلس یادبودی برسر مزار آن فقید واقع در باغچه علیجان حضرت عبدالعظیم از ساعت پنج تا هفت بعد از ظهر برپاست .

آ ـ۱۷۰۲٦ فضل الله آشتیانی

خانواده محی درگذشت **آقای میرزا عبدالله محی همدانی** را با کمال تاسف باطلاع میرساند مجلس ختم مرحوم آنمرحوم از ساعت ۵ تا ۷ بعداز ظهر روز جمعه ۷ مرداد در منزل دکتر موسی محی واقع در خیابان شمیران باغ صبا خیابان سلیم بالای فلکه شماره ۹۰ و مجلس ختم زنانه در همان ساعت در منزل شخصی آنمرحوم واقع در خیابان خواجه نظام الملك سه راه عظیم پور کوچه تمدن (بن بست) شماره ۱۱٤ برگزار خواهد بود .

آ ـ۱٤۷۱۹ **دکتر یحیی محی ـ دکتر موسی محی ـ خلیل محی**

بخانواده محترم آنمرحوم بویژه بازماندگان مصیبت وارده را تسلیت می دهیم .

آگهی های تسلیت

مصیبت وارده را به جناب آقای مهنا رئیس فرهنك تفرش و آقایان غلامحسین طاهریان و روح اللهی تسلیت عرض می نمائیم .

حاج نصرالله خسروی نژاد ـ حاج علی صرافی ـ اصغر خسروی نژاد ـ اصغر زین العابدین زاده ـ صمد قائم

جناب آقای هوشنك بهمن پور

مصیبت وارده را بحضرتعالی و فامیل محترم قلبا تسلیت عرض می کنم .

فرخ صدری

جناب آقای دکتر پرویز طالقانی

مصیبت وارده را بجنابعالی و آن فامیل محترم صمیمانه تسلیت عرض می نماید .

دکتر لشکری

کارکنان و دبیران دبیرستان شرف مصیبت وارده به خانوادهٔ «کاظم کودرزی» را صمیمانه تسلیت می گویند .

آ ـ۱٤۶۵۱ رئیس دبیرستان شرف امین میر هادی

ناهید عزیز . در غم درگذشت جانسوز و ناگهانی پدر بزرگوارت مرا هم شریك و سهیم بدان

اراك صوفیا سجادی

اتحادیه صنف فروشندگان لوازم اتومبیل

مصیبت وارده را نسبت به فوت والده مکرمه آقایان علی سلیمیان ـ محسن سلیمیان و حاج حسین آقاسلیمیان عضو هیئت مدیره این صنف تسلیت عرض می نمایند .

آ ـ۱٤۷۱۷ قاسم قامت رسا

جناب آقای سید مهدی فاطمی

با کمال تاسف مصیبت وارده را به آنجناب و خانواده محترم تسلیت عرض می نمایم و بقاء عمر و سلامتی کلیه بازماندگان را آرزومندم .

گریگور پطروسیان

با نهایت تاثر و تاسف مصیبت وارده را بخانواده بهمن پور خصوصا دوست عزیزم آقای هوشنك بهمن پور تسلیت عرض می نمایم .

علی عبده

با نهایت تاسف درگذشت شادروان یحیی صارمی ملایری که خود سهیم هستیم به بازماندگان خصوصا آقایان شاملو سالارتاش تسلیت عرض می نمائیم .

افسر بازنشسته ارتش مصطفی جعفربای ـ سرگردعلی محمد جعفربای گارد شاهنشاهی آ ـ۱٤۷۳۵

با کمال تاثر فوت ناگهانی همشیره خود را باطلاع دوستان و اقوام میرساند مجلس ختم آنمرحومه از ساعت ٤ تا ۷ بعداز ظهر روز شنبه هشتم مرداد در مسجد ارباب محمد تقی واقع در خیابان دلگشا انتهای خط ۲۰ برگزار می گردد .

عباس مهنا (اغبری) غلامحسین طاهریان

مصیبت وارده را بعموم بازماندگان آنمرحومه تسلیت میدهیم

با نهایت تاسف درگذشت مادر عزیزمان بانو **فاطمه بنی هاشمی** را باطلاع فامیل و آشنایان میرساند مجلس ختم آنمرحومه روز جمعه ۷ مرداد ماه از ساعت ۹ الی ۱۱ صبح در مسجد توتونچیان واقع در خیابان غفاری و مجلس زنانه عصر همانروز در منزل آنمرحومه مقابل مسجد فوق الذکر منعقد می باشد .

سید باقر بنی هاشمی ـ سید محمود بنی هاشمی ـ سید ابراهیم بنی هاشمی ـ زهرابنی هاشمی ـ سید علی اکبر زعیم ـ سید نصرالله زعیم ـ سید شکرالله زعیم ـ سید اسدالله زعیم سید حسن زعیم ـ حاج سیدعلی حجت ـ سید امیر زعیم ـ سید مرتضی زعیم ـ سید جواد زعیم ـ حاج محمد اقبال ـ حسین کیانی ـ سید اسدالله قمصری ـ سید حسن کاشانچی ـ رحیم طهرانچی ـ سیدابوالقاسم ضوئی

بعموم بازماندگان آنمرحومه مصیبت وارده را تسلیت میدهیم

بدینوسیله فوت آقای **علی یوسفی** پدر اینجانبان نصرت الله یوسفی ـ نعمت الله یوسفی ـ عزت الله یوسفی ـ حشمت الله یوسفی ـ محمد یوسفی را باطلاع کلیه فامیل و دوستان و آشنایان میرساند مجلس ترحیم روز یکشنبه ساعت ۹ تا ۱۱ صبح در مسجد ارك برقرار و مجلس زنانه نیز همانروز در منزل خیابان خرمشهر کوچه امیدوار بر قرار خواهد بود .

حسن یوسفی ـ حبیب الله یوسفی ـ اسدالله یوسفی ـ شجاع یوسفی ـ غلامحسین یوسفی ـ عباس یوسفی ـ محمود ابوالصدق ـ ابوالقاسم نراقی ـ ابراهیم حسینی ـ حسین حسینی ـ حسینعلی صفائی ـ علی نقی خان بلوکی ـ احمد یوسفی ـ دکتر عزیزالله یوسفی ـ دکتر منوچهر یوسفی ـ سروان عزت الله خان بلوکی ـ ستوان یکم عبدالله نراقی ـ ستوان دوم قدرت الله خانبلوکی ـ مهدی یوسفی

آ ـ۱٤۷٦۱

بعموم بازماندگان آنمرحوم مصیبت وارده را تسلیت میدهیم

بمناسبت تصادف فروز یکشنبه نهم مرداد ماه بایکمین سال شهادت جانکداز **سروان هوائی سیامك جهان بینی** کلیه هزینه مراسم رسمی صرف امور خیریه می شود . بدینوسیله باطلاع بستگان ودوستان میرساند مجلس فاتحه ای از ساعت ۱۸ر۳۰ الی ۱۹ برسر مزار آن شهید سعید در امامزاده عبدالله برپا خواهد بود .

خانواده جهان بینی

۱ـ۲ آ ـ۱٤۶۷۷

رضای من هفت روز پیش دست خون آلود راننده تبهکار طومارجوانی تو ، دلبندم را در هم پیچید و ثمره یك عمر کوشش و فداکاری مادری را در یك لحظه چون حباب باران بهاری نابود ساخت من و خانواده ات اکنون بماتم مرك تو نشسته ایم و با مادران و خواهران دیگری که امید زندگی خود را بدست دژخیمانی که راننده نام دارند از دست داده اند همدرد و عزاداریم ای گل تازه شکفته من با اینکه دلم از مرگت خون و آینده ام تاریك است بدان تا ابد در قلب من و خانواده ات همچنان با طراوت و شاداب خاطره ات باقی و جاویدان خواهد ماند .

آ ـ۱٤۷٤۳ مادر داغدارت

بقیه آگهیهای ترحیم وتسلیت درصفحه ۲۱

نیکسون نامزد حزب جمهوریخواه شد

نیکسون دارای ۸ سال تجربه اداری وسیاسی است ورقیب اوکندی درکارهای دولتی تجربه‌ای ندارد. نیکسون بهتر میتواند دربرابر خروشچف مقاومت کند

شیکاگو - ۲۸ ژوئیه - آسوشیتدپرس - سرانجام چهارشنبه شب ، بدون هیچ سروصدائی شورای حزب جمهوریخواه تصویب کرد که ریچارد نیکسون معاون کنونی ریاست جمهوری امریکا ، نامزد حزب جمهوریخواه برای ریاست‌جمهوری باشد. گرچه گروهی از سران حزب جمهوریخواه در ایالات جنوبی میخواستند راکفلر را دربرابر نیکسون قراردهند ولی موفق نشدند وراکفلر نیز ازنامزدی نیکسون جانبداری کرد .

در مباحثاتی که در شورای حزب روی داد بیشتر طرح حقوق مدنی و برنامه دفاعی امریکا مطرح مذاکره بود .

رقیب کندی

اکنون نیکسون که ۴۷ سال دارد و ازاهالی کالیفرنیاست بایدباکندی برسرریاست جمهوری امریکا در انتخابات نهائی ریاست جمهوری مبارزه کند .

او وکندی هردو درسالهای چهل خود هستند و بمراتب از روسای جمهوری قبلی جوانترند .

باید دانست که نیکسون تاکنون درمبارزات انتخابی امریکاشکست نخورده‌است و از ابتدای ورودخود بسیاست موفق بوده‌است .ازطرفی رقیب وی کاتولیك است و این نکته ضعفی است . باضافه کندی تجربه کار دولتی ندارد .

ولی چون دردوران اول ریاست جمهوری آیزنهاور ، بعلت بیماری قلبی وی ، بیشتر کارها رانیکسون اداره میکرد بیش ازهرمعاون‌رئیس جمهوری ،وارد امور سیاسی شد و این تجربه سیاسی اورا رقیبش کندی ندارد .

نامزدهای معاونت

نیکسون چهادتن را درآخروقت

نیکسون

چهارشنبه پیشنهاد کرد که نامزد معاونت ریاست جمهوری باشند .

این عده عبارتند ازهانری کابوت لاج نماینده امریکا در سازمان‌ملل متحد ، سناتور تروستون بی‌مورتن رئیس جامعهٔ ملی حزب‌جمهوریخواه سخنگوی شورای این حزب‌والتر جودوابرت اندرسن وزیر خزانه امریکا .

طی امروز و فردا انتخاب معاون ریاست جمهوری انجام خواهدشد.

جریان انتخابات

شیکاگو- قبل‌از اخذرای،فرماندار ایالت‌ارگون که از سران جوان حزب جمهوری خواه است طی یك خطابه ۲۸۰ کلمه‌ای که کوتاهترین خطابه انتخاباتی امریکا محسوب میشود ،اعلام کرد که نیکسون مبارزه راه آزادی ودژائر آزادی » است و میتواند آمال‌ملت امریکارا برآورد .

این ناطق کندی‌رقیب‌نیکسون‌راموردانتقاد قرارداد وگفت« کاخ‌سفیدجای تجارت نیست » باید دانست که کندی میلیونراست .

وی گفت کندی نمیتواند با خروشچف مقابله کندواین‌نیکسون است که میتواند باموفقیت اورا مغلوب سازد .

درکنوانسیون اعلام شد باید کمك‌خارجی امریکا ، بخصوص به امریکای لاتین وافریقا توسعه یابد. ضمنا گفته شد امریکا باید از اتحادیه‌های اقتصادی‌ناحیه‌ای‌حمایت کند .

ازاستقلال‌وآزادی دنیای آزادباید دفاع شود وپرستش آزادی باید در وجدان کلیه ملل جا یگیرد .

در مورد دفاع ازدنیای آزاد از قدرت بینظیر امریکا سخن گفته‌شد وناطقین اشاره کردند که،باید امریکا اراده خودرا دردفاع کامل از ملل‌دنیای آزاد دربرابر تجاوز تاکید کندوکمك نظامی خودرا به‌کشور های جهان‌آزاد ادامه دهد .

باید مبادلات فرهنگی و فنی ادامه یابد وامریکا به پیشرفت‌کشور های عقب مانده کمك کند .

توافق

شیکاگو -نیکسون قبل ازاینکه انتخاب شودازراکفلر خواست تا باهم بطور خصوصی مذاکره کنند .

وی گفت راکفلریکی ازکسانی است که‌باید رئیس جمهوری امریکا ازحزب جمهوریخواه باوی مشاوره‌دائم داشته باشد .

نیکسون اعلام کرد که‌میان وی‌و راکفلر برسرسیاست داخلی وخارجی دوکشور توافق‌نظر حاصل شده است.

نیکسون گفت راکفلر بنفع من فعالیت خواهد کرد .

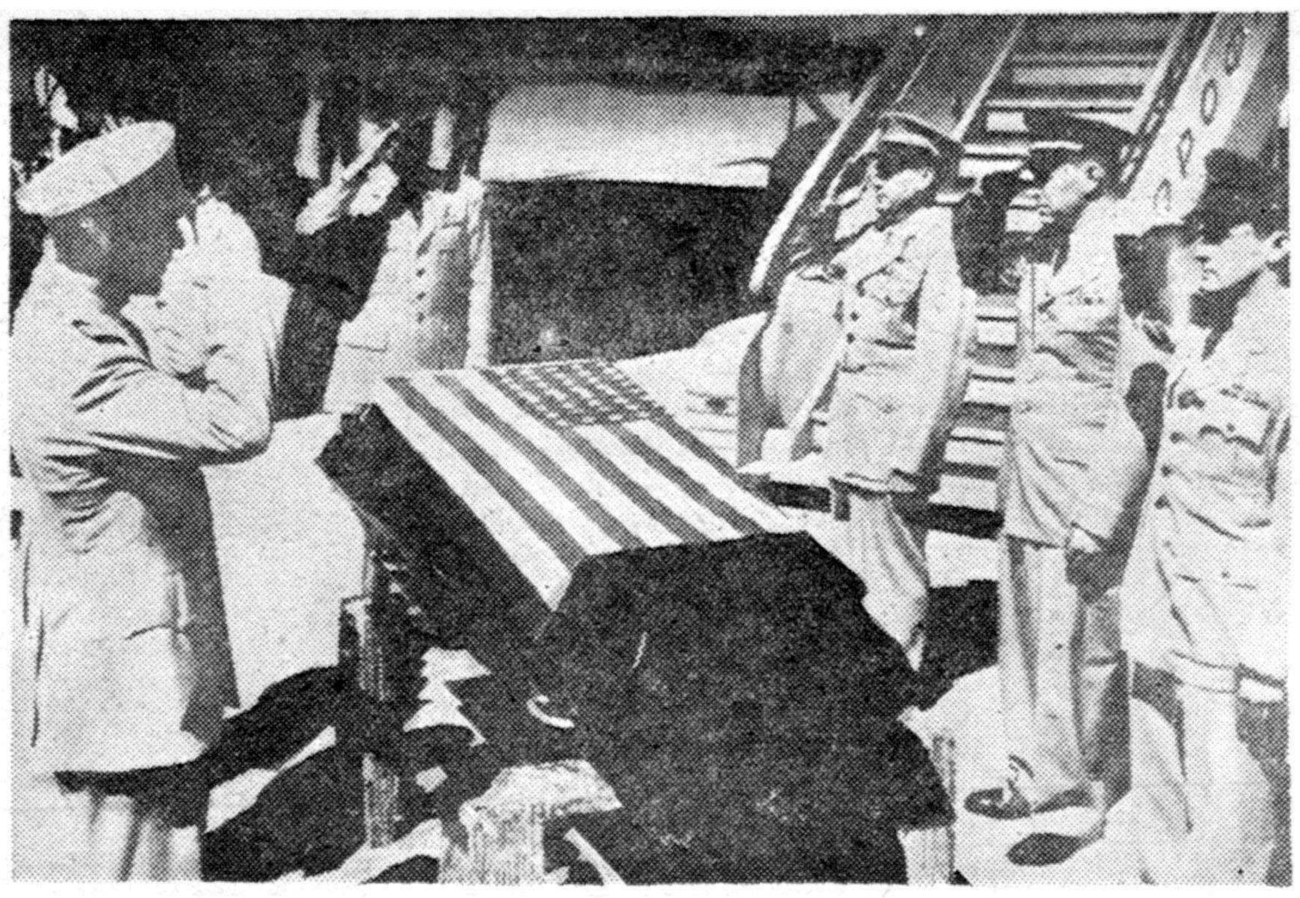

روز ۲۵ ژوئیه شورویها جسد ویلاردپال، خلبان هواپیمای ار-ب-۴۷ را که بر فراز دریای‌بارنتز سرنگون شده بود ، در فرودگاه مسکو ، تحویل‌مقامات آمریکائی دادند . در این عکس تابوت ویلاردپال که وابسته های نظامی سفارت آمریکا در برابر آن باادای احترامات نظامی مشغولند دیده‌میشوند.

۷ کوهنورد کشته شدند

آلپ -۲۷ ژوئیه - خبرگزاری فرانسه - دیروز جسد ۷ کوهنورد ایتالیائی در نزدیکی قله آنتلوا در آلپ که۳۳۲۰ متر ارتفاع دارد پیدا شد . این کوهنوردان بدون راهنما و تجهیزات لازم در صدد صعود به قله مذکور بر آمده بودند کوهنوردان صبح‌زود دیروز از مقصد خود حرکت کردندبنظر میرسد که علت مرك آنها این بوده که با برف و بوران روبرو شده و چون وسائل لازم کوهنوردی نداشته اندرگذشته اند.

سیل لهستان را تهدید میکند

ورشو -یونایتدپرس -۲۷ ژوئیه - سیل های عظیمی که بدنبال بارانهای سیل آسا درشهرهای لهستان جاری شد، خط آهن اصلی‌ورشو - کراسف راقطع کرده‌است . براثر شدت سیل اهالی شهر ۳۳ هزار نفری نووساك ودهات اطراف آن شروع بتخلیه خانه های خود کرده‌اند .

درخیابانهای این شهر جریان‌آب بارتفاع بیست سانتیمتر راه افتاده است سیل بسیاری از خطوط ارتباطی را ویران کرده و خسارات زیادی به شهرهای مختلف به خصوص شهرهای جنوبی لهستان واردآورده‌است .

ویتوریودسیکا- آلبرتوسوروی - اینگه شاینر- ایزابل‌کوری - آنتونیوچیفاریللو گابریل فرزتی- ماسیموجیروتی-ماریو کاروتنوتو - جون لاوریك

همه درخاطرات ایتالیا

مناظر زیباوآثار تاریخی ودیدنی سینماسکوپ - رنگی

همه درخاطرات ایتالیا

سرگذشت سه دختر خارجی‌که بدون پول فقط بامقداری (رو) تمام ایتالیا را سیاحت میکنند

همه درخاطرات ایتالیا

وخاطرات ایتالیا باهمه اهمیت وابهت‌در

سینما رکس - تراس سینما

نیاگارا-سالن‌سینمانیاگارا

خاطرات ایتالیا سینماسکوپ رنگی

دوبله فارسی استودیو سانترال - بایکدنیا شرکت کنند

هند ازنرخ نفت‌غرب ناراضیست

دهلی‌نو -۲۷ژوئیه -یونایتدپرس- دولت هنداعلام کرد کمیته‌ای رابرای بررسی فهرست قیمتهای سه‌کمپانی نفتی غرب که‌صد ور و تصفیه وفروش ۹۰درصد ازنفت هندرادردست دارند، تعیین کرده‌است . وزیر نفت‌هند بار هااظهار داشته است که‌وی فهرست قیمتها را که‌سه کمپانی مزبور درسال گذشته وضع کرده‌اند ، رضایتبخش نمیداند .کمیته مزبور اختیاردارد‌قیمت تولیدات نفتی راکه سه‌شرکت نفت غربی دربازارهای‌هندبفروش‌میرسانند، مطابق قیمت فروش نفت دربازارهای بین‌المللی تقلیل‌دهد .علت‌آنکه دولت هند کمیته‌تحقیق‌مزبور رابکارگماشته است آنست که‌درمذاکره باشرکت های نفت بمنظور تقلیل بهای تولیدات نفتی توفیقی حاصل نشده‌است .باید دانست که شوروی نفت‌خودرا پائین‌تر ازقیمت های بین‌المللی به‌هند فروخته است .

صائب سلام

کابینه لبنان راتشکیل میدهد

بیروت - ۲۷ ژوئیه - خبرگزاری فرانسه - صائب سلام نماینده پارلمان از بیروت،امروز صبح با فواد شهاب رئیس جمهور لبنان مذاکره خواهد نمود .

محافل موثق خاطر نشان می سازند که باحتمال قوی صائب سلام مامور تشکیل کابینه جدید لبنان خواهد شد .

هنگام شورش‌لبنان‌در سال۱۹۵۸ که منجر به پیاده شدن تفنگداران دریائی امریکا دربیروت گردید ، صائب سلام رهبری شورشیان را عهده دار بود . وی‌از مخالفین سرسخت کامیل شمعون‌رئیس‌جمهوری سابق لبنان واز طرفداران جمال عبدالناصر است . بموجب قوانین اساسی لبنان رئیس جمهوری این کشور باید مسیحی ، ونخست‌وزیر آن‌مسلمان باشد . مخالفین سرسخت صائب سلام فالانژیست ها هستند که رهبر آنها پیر جمایل است .

پس‌از پایان انتخابات اخیر لبنان، ناظرین امور خاطر نشان نمودند که صائب سلام بیش‌از هر کس دیگری شانس نخست وزیری دارد زیرا ترکیب جدید اعضای مجلس لبنان بنفع سیاست وی می باشد .

آشنا

تبلیغات و انتشارات

تلفن ۴۴۶۸۸

-۱- ۲-۱۶۱۹۸

کابینه جدید مکمیلان معرفی شد

♠ **لردهیوم وزارت خارجه را بعهده گرفت ولوید متصدی وزارت دارائی‌گردید**

♠ **ملکمیلان باتغییرات اخیر، کنترل شخصی خودرا کاملا برامور برقرار ساخت مکمیلان مانند خروشچف از دیپلماسی شخصی پیروی میکند**

لندن -۲۷ ژوئیه - خبر گزاری فرانسه -دیشب ترمیم کابینه‌بریتانیا رسما توسط هارولد مکمیلان اعلام شد .

نخست وزیر بریتانیا ده پست را در کابینه خود بشرح زیر تغییر داده است :

۱-لرد هیوم که تاکنون وزیر کمنولث بود بسمت وزارت امور خارجه بریتانیا .

۲-سلوین لوید (۵۶ ساله) که‌از سال ۱۹۵۵ وزیر امور خارجه بوده است بسمت وزیر دارائی

۳-ادوارد ییث (۴۴ ساله) وزیر کار بسمت سخنگوی دولت در امور خارجه در مجلس عوام .

۴-دونکان سندیز (۵۲ساله) داماد سابق وینستون چرچیل که تاکنون وزیر هوانوردی بود بجای لرد هیوم بسمت وزیر کمنولث

۵-کریستوفر سرآنر (۴۰ساله) داماد وینستون چرچیل که تاکنون وزارت جنك بوی سپرده شده بود بسمت وزیر کشاورزی

۶-پتر تورنیکرافت (۵۱ ساله) وزیر اسبق دارائی بسمت وزیرهوا نوردی

۷-جان هاری (۴۹ ساله) که‌تاکنون وزارت کشاورزی را عهده دار بود بسمت وزیر کار

۸-جان پروکومو (۴۵ ساله) که تاکنون سمت وزیر مشاور در امور خارجه را عهده دار بود بسمت وزیر جنك .

۹-انوش پاول (۴۸ ساله) بجای دوك والکر اسمیت بسمت وزیر بهداری .

۱۰-ویکونت هالیشام‌بسمت‌وزارت علوم .

لرد هیوم وزیرخارجه جدید انگلیس

انتقاد میکنند

لندن - ۲۷ ژوئیه -خبرگزاری فرانسه - در حقیقت **هارولدمکمیلان‌نخست‌وزیر بریتانیا باترمیم کابینه موجب تقویت و کنترل شخصی خود چه درزمینه سیاست خارجی‌وچه‌درزمینه‌سیاست اقتصادی گردید .**

عده زیادی ازمحافل سیاسی بریتانیا باتغییرات جدید کابینه موافق نبوده وشدیدا از ترکیب جدید اعضای دولت انتقاد میکنند .

انتقادهابیشتر متوجه لردهیوم وزیر جدید امورخارجه بریتانیاست زیرا گفته میشود که اولا سنت باستانی بریتانیا بوی اجازه نخواهد داد که در مجلس عوام حاضر شده از سیاست خود دفاع کند ثانیا وی در جوانی بعنوان وابسته پارلمانی ، باچمبرلن نخست‌وزیر وقت همکاری میکرده‌است . بدین ترتیب در کنفرانس مونیخ مداخله‌داشته‌است.

ازطرف دیگر ازوقتی که لرد هیوم بسمت وزیر کمنولث منصوب‌شد، شخصیت بارزی از خودنشان داد.

مجری اوامر نخست‌وزیر

درمحافل سیاسی گفته میشود که‌لردهیوم درحقیقت‌یك‌اجراکننده ساده دستورهای نخست‌وزیر خود خواهدبود .همین محافل میافزایند که‌هارولدمکمیلان‌نیزمانندخروشچف نخست‌وزیر شوروی از «دیپلماسی شخصی » پیروی میکند . هارولد مکمیلان از سال ۱۹۵۷ که بسمت نخست‌وزیر بریتانیا منصوب شد تاکنون عملا امور وزارت‌امورخارجه را خود شخصا عهده‌داربوده است .

بدون مشورت بالوید

بدون شك ترمیم کابینه بریتانیا درسیاست خارجی این کشور تغییر مهمی نخواهد داد . همین محافل میگویند هارولد مکمیلان در این اواخر یادداشتهای متعددی برای ایزنهاور - دوگل - ادنائر و خروشچف ارسال داشته است که تمام آنها شخصا از جانب هارولد مکمیلان و حتی گاهی بدون مشورت باسلوین لویدارسال شده است .

سیاست دیپلماسی‌شخصی‌هارولد مکمیلان چندان موردرضایت‌محافل پارلمانی نیست از طرفی تعیین لرد هیوم بسمت وزارت امورخارجه که بدون تردید درامورخارجه ورزیده نیست طوفانی از انتقاد درمحافل پارلمانی و حتی درداخل حزب محافظه‌کار برپاخواهد کرد .

مخالف سرسخت

لردهیوم که سمت‌وزارت امور خارجه بوی سپرده شده است یکی ازمخالفین سرسخت نزدیکی اقتصادی دول اروپائی است . از سال ۱۹۳۸ تاکنون سابقه نداشته است که سیاست خارجی‌امپراطوری بریتانیا به‌یك اشراف زاده سپرده شود زیرا یك اشراف زاده بموجب سنت باستانی نباید درمجلس عوام حاضر شده و مورد بازخواست نمایندگان قرار گیرد .

بدین‌جهت هارولد مك‌میلان‌برای لردهیوم یك سخنگو در کابینه‌خود تعیین کرده‌است که در مجلس‌عوام به‌سئوالات نمایندگان پاسخ گفته واز سیاست خارجی دفاع کند .

وزیر ثروتمند

لردهیوم در دوم ژوئیه۱۹۰۳بدنیا آمده‌است واینك ۵۷ سال دارد . وی وارث‌یکی‌از ثروتمندترین خانواده‌های اسکاتلند است .

وی درانتخابات ۹۴۵ ۱شکست خورد ولی مجددا درسال ۱۹۵۰ انتخاب گردید .ازسال ۱۹۵۱ لرد هیوم قدم بمجلس لردها گذاشت .

ازنوامبر ۱۹۵۱ درکابینه‌چرچیل بسمت‌وزیرمشاوربرای‌امور‌اسکاتلند انتخاب شد .در سال ۱۹۵۵ در کابینه ایدن بعنوان وزیر روابط با کمنولث تعیین شد وتاروزهای‌اخیر دراین سمت باقی بود .

اختلاف مرزی چین وبرمه برطرف‌میشود

توکیو -۲۷ ژوئیه -یونایتدپرس -خبرگزاری چین جدید اطلاع داد که‌دولتین چین و برمه درمورد مسائل مهم مربوط به اختلافات مرزی خودبه توافق رسیده‌اند .

قرار است هیئت های نمایندگی دو کشور مذاکرات خودرا تاحصول توافق نهائی ادامه دهند .

اطلاعیهٔ نمایندگی نستله

چون شیرهای کمپانی بین‌المللی نستله (پلارگون - نستوژن-السدون)که مخصوص تغذیه کودکان شیرخورا می‌باشد دارای تاریخ است از مصرف کنندگان محترم تقاضا میشود موقع خرید بتاریخ شیر درپائین قوطی بدقت توجه فرموده وفقط شیرهائی راکه تاریخ آن منقضی نشده خریداری فرمایند واگراحیانافروشنده‌ای شیری که‌تاریخش منقضی شده پیشنهاد نمود برای حفظ سلامتی کودکان‌خود وهمنوعان خود مراتب رابنمایندگی نستله‌تلفن‌های۳۶۵۴۶-۳۱۹۲۲ قسمت فروش اطلاع فرمایند تا موضوع فورامورد تعقیب قرارگیرد. درخاتمه یادآور میشودکه نمایندگی‌نستله ترتیبی داده که شیرهای وارده فورا توزیع و مصرف‌میشود وعملا مصرف هرماه در ظرف همان ماه وارد و توزیع‌میشود بطوریکه همواره شیر تازه دراختیار مصرف کنندگان قرار میگیرد و بهمین جهت خریداران غالبا ملاحظه میفرمایند که موقع مصرف هنوز ماههای زیادی بتاریخ انقضاء شیر های نستله مانده است.

۱-۲ آ-۱۶۵۱۲

از ساعت ۳۰ر۷ بعدازظهر شنبه

ماه آبی است!

دوبلهٔ فارسی - برای اولین مرتبه

ویلیام هولدن

دان آدامز

داوید نیون

یک فیلم عشقی اجتماعی ، اثر : اتوپرمینجر

فقط در دراپوین سینما (تهران پارس)

آ-۱۶۹۹۶

هامرشولدنظر بلژیك رارد کرد

دبیرکل سازمان ملل متحد اظهارداشت که قوای سازمان ملل کاتانگا وتمام پایگاه ـ های بلژیکیها را اشغال خواهدکرد ـ بلژیك ازاستقبال امریکائیها ازنخست‌وزیر کنگو گله کرده‌است

در این عکس ادگار دتویلر هرمایه دار امریکائی متن قراردادی را که برای شرکت‌در امور عمرانی کنگو با لومومبا نخست‌وزیر این کشور امضاء کرده است نشان می دهد . لکن‌وزیر دارائی کنگو اعلام کرده است که این قرارداد تا هنگامی که بتصویب پارلمان کنگو نرسیده است ، ارزش قانونی ندارد . قرارداد لومومبا و دتویلر سرو صدای زیادی راه انداخته است .

بروکسل ـ۲۷ژوئیه ـ آسوشیتد ـ پرس ـ دبیر کل سازمان ملل متحد داگ‌هامرشولدروز چهارشنبه‌پیرامون اوضاع کنگوبا مقامات‌بلژیکی گفتگو کرد .

اما مقامات بلژیکی از توصیه‌های او راضی نیستند و میگویند وی برای شنیدن توضیحات ما گوش شنوائی نداشت و بیشتر به حرفهای لومومبا علاقه‌نشان میدادونمیخواست بداند ما با چه مسائلی روبروهستیم.

وی هنگام عزیمت خود عصر چهارشنبه از بروکسل مایل نبود بلژیکیها برایش گارد احترام بگذارند

اشتباه بلژیك

بلژیکیها معتقد بودند که‌لومومبا مایل است بکمك قوای ملل متحد در کنگو دیکتاتوری خود را مستقر سازد . ولی هامرشولدبه آنهامیگفت اشتباه میکنند و نخست وزیر کنگو را خوب نمیشناسد .

هامر شولدبه بلژیکیهاگفت کنگو تماما بوسیله قوای ملل متحد اشغال میشود منجمله کاتانگا و پایگاههای قوای بلژیك در این کشور .

اما بلژیکیها میگویند ما او را قانع ساخته‌ایم که فعلا مسائل‌دیگر را باید حل کرد و بعد به این‌مسائل پرداخت .

هامرشولد برای رعایت بیطرفی حاضر نشد با هواپیمای بلژیکی به کنگو برود و بایك هواپیمای هلندی به کنگو عزیمت کرد .

پیشنهاد های بلژیك

حکومت بلژیك به داگ‌هامرشولد پیشنهاد کرد که قوای سازمان‌ملل متحد در کنگو از اشغال کاتانگا اجتناب کند زیرا کاتانگا اعلام استقلال کرده است .

این مطلب را وزیر خارجه‌بلژیك در مصاحبه مطبوعاتی خود عنوان کرد و گفت « ما ازسازمان‌خواستیم که‌در امور داخلی کنگو دخالت نکند .»

ضمنا وی گفت به هامر شولد تذکر داده است که پایگاههای بلژیك در کنگو پیش‌از استقلال‌این کشور تحصیل شده‌است و موضوع آنها ربطی به قوای ملل متحد و روابط کنونی کنگو و بلژیك‌ندارد .

تعیین تکلیف

وزیر خارجه بلژیك اظهار داشت که در آینده نیز تصمیم راجع به آنها باید با مذاکرات بلژیك و کنگو اتخاذ شود .

وزیر خارجه بلژیك اشاره کرد که برای حفظ جان و مال‌اروپائیان کنگو قوای بلژیك مجددا به آن کشور اعزام شد و حال نیز سازمان ملل متحد باید قوای خود را به نقاطی که اروپائیان در خطرند بفرستد .

بلژیکیها گفته‌اندبه‌سران کاتانگا پیشنهاد کردیم در صورتیکه در کنگو حکومت فدراتیو کاملی با خودمختاری زیاد ایالات تشکیل‌شود آنها مجددا تابع حکومت مرکزی کنگو شوند . وزیر خارجه بلژیك یادآور شد که این پیشنهاد درمورد علاقه کازاووبو رئیس‌جمهوری کنگو نیز هست .

نخست وزیر بلژیك نیز از پذیرائی گرم امریکائیها از لومومبا گله کرده است .

تلاش چومبه

موسی چومبه‌نخست وزیر کاتانگا چون از قبول استقلال کاتانگاتوسط سازمان ملل متحد ناامید شده‌است بفکر افتاده با تحصیل سهام‌بیشتری در معادن این‌ایالت زرخیز بادولت مرکزی کنگو کنار آید .

ملاقات لومومبا و هرتر

واشنگتن ـ ۲۷ ژوئیه ـ یونایتد پرس ـ لومومبا نخست وزیر کنگو در فرودگاه واشنگتن اظهار داشت که در نظر دارد برای اعاده نظم و ایجاد وحدت در کنگو از امریکا کمك بگیرد

لومومبا امروز باهرتر ملاقات نمود . مقامات‌امریکائی‌خاطر نشان‌میسازند که‌هرگونه‌کمك‌امریکا بکنگو از طریق سازمان ملل صورت خواهد گرفت .

در تمام کشور ها

لومومبا پس از پایان مذاکرات خود با هرتر اظهار داشت که‌حاضر است از هر کشوری کمك بگیرد بشرط آنکه این کمك از هرگونه مقاصد سیاسی بدور باشد .

وی گفت هرتر بمن اطمینان داده است که امریکا با کمال میل به کنگو کمك خواهد کرد .

بیطرفی مثبت

لومومبا ضمن سخنان خودگفت مردم پیوسته از بلوك ها حرف می زنند . برای کنگو بلوك مفهوم ندارد . زیرا ما افریقائی هستیم ما یك سیاست بیطرفی مثبت اختیار کرده‌ایم . ما نمیخواهیم ازسیاست امریکا یا شوروی پیروی کنیم . ماطالب کمکهای فنی هستیم . مادر صدد شرکت در مناقشاتی که بما ربطی‌ندارد نیستیم . کنگو، کنگوئی خواهد ماند . ایدئولوژی‌و موسسات ملی و طرز تفکر ما بنحومخصوصی است و با بلوکها ارتباط ندارد .

عکس العمل سرد

دربرابر پیشنهاد رفراندوم ایزنهاور

لندن ـ۲۷ ژوئیه ـ یونایتد پرس ـ عکس‌العمل مطبوعات جهان نسبت به پیشنهادرفراندوم آیزنهاوربه‌خروشچف بسیار محتاطانه ابراز شد. محافل دیپلماتیك اصولا در باره این‌پیشنهاد تفسیری بعمل نیاورده‌اند . وزارت‌امور خارجه انگلستان چنین نظر داد که این پیشنهاد اگرچه غیر قابل تصور نیست ولی گمان نمیرود با موفقیت روبرو گردد .

مطبوعات بسیاری از کشورهای جهان اشکالاتی راکه در راه اجرای چنین پیشنهادی ممکنست وجودداشته باشد مطرح کرده‌اند . چند روزنامه انگلیسی اصولا پیشنهاد آیزنهاوررا جدی تلقی نکرده‌اند .

مردی درانگلیس اعلام استقلال کرد!

وی اظهارداشت پادشاه ناحیه مستقلی‌است وبه ملکه انگلستان مالیات نمیدهد

کینگز براید ـدون ـانگلستان ـ ۲۷ ژوئیه ـ رویتر ـ به قضات این شهر اطلاع داده شده است که شخصی د راین ناحیه «یك حکومت خود مختار» بنام حکومت«کناردریا» در ایالت سوسکس‌انگلستان‌تشکیل داده است .

این مرد اعلام کرده است که بعداز این مطیع ملکه انگلستان نیست

اما قضا ت‌وی را به پرداخت جریمه‌ای معادل پنج لیره بجهت نپرداختن حق بیمه بیکاری محکوم ساختند .

رئیس دادگاه به وی که ویلیام وردون نامدارد گفت «مادام که‌ما برمسند قضا دراین ایالت جلوس کرده‌ایم ، قوانین علیا حضرت را بدو ن‌توجه به ادعا های اشخاص اعمال خواهیم کرد . »

این شخص مدعی بود که چون خود حکومت مستقلی دارد ملزم به پرداخت عوارض‌دولتی انگلیس‌نیست و عدلیه انگلیس حق ندارد او را محکوم سازد .

وی مدتی بود ازمردم دعوت می کرد به استقلال منطقه رای دهند واز پرداخت عوارض و مالیات‌خود- داری کنند .

مالت خودمختار میشود

لندن ـ آسوشیتد پرس ـ ۲۷ ژوئیه ـ دولت انگلستان اعلام‌کرد که در نظر دارد در جزیره مالت سیستم خود مختاری بر قرارسازد ایان مك‌لود وزیرمستعمرات انگلیس در جلسه مجلس عوام اظهار داشت که کمیسیون خاصی جهت تدوین قانون اساسی و تعیین شرایط خود مختاری این جزیره تشکیل شده و قرار است‌که درسال ۱۹۶۱انتخابات مالت عملی گردد .

شورش رودزیا ادامه‌دارد

طی سه روز اغتشاش خسارات بسیاری به ساختمانهای دولتی ومراکز دیگر وارد آمده وچندصدنفر کشته، زخمی وتوقیف شده‌اند ـ درنیاسالند نیزآثار اغتشاش بروز کرده‌است

سالیسبوی ـ۲۷ ژوئیه ـ رویتر ـ امروز یك افریقائی که‌از ناحیه‌پیشانی بوسیله تیر زخم برداشته بود ، در بیمارستان درگذشت وبااین ترتیب تعداد قربانیان حوادث رود زیابه ۱۳ نفررسید . ازآغاز شورش تاکنون پلیس ۳۶۰ نفررا دستگیر کرده‌است.

دربارلمان فدرال رود زیای جنوبی یك‌نماینده سیاهپوست دولت‌را بعلت خرابی وضع‌اقتصادی وبالا بردن هزینه زندگی سرزنش کردو این امر را عامل اصلی اغتشاشات اخیر دانست.

خسارات مهم

آخرین گزارشها حاکیست که طی اغتشاشات سه‌روزه اخیرخسارات مهمی به‌ساختمانهای دولتی و مغازه‌ها، بانك ها، آبجوخوری ها، اتومبیل ها و شبکه‌های تلفن وارتباطات واردشده است .

سرادگاه‌وایت‌هد ، نخست وزیر رودزیای جنوبی در نظر دارد دراواخر سال جاری انتخابات عمومی را اجرا کند تادوباره آرامش به کشور مرفه وثروتمند رودزیای جنوبی ، بازگردد

ریشه عمیق

روزنامه «رودزیا هرالد»،بزرگترین نشریه رود زیای‌جنوبی که تاکنون همواره از اقدامات ونظریات دولت‌دفاع کرده است ، درشماره امروزه خود به سرزنش دولت پرداخته‌و این امرنشان میدهد که نارضایتی درروزیای‌جنوبی ریشه عمیقی پیدا کرده است .

این‌روزنامه مینویسد مردم رودزیا احتیاج به‌ایجاد وضعی‌دارند که‌بتوانند آزادانه نظریات خودرا ابراز داشته‌و ازاین راه‌احساس آرامش کنند. توسل بزور راه حل این مسئله نیست .

تهدید به اعتصاب

بولاوایو ـ ۵هزار کارگر سیاه پوست راه آهن بولاوایو تهدید کرده‌اند که دست به اعتصاب خواهند زد .

بدین ترتیب بیم آن میرود که اوضاع رودزیای جنوبی که پس از سه روز از روز چهارشنبه رو به آرامش رفته بود ، مجددا بحرانی شود . کارگران‌تهدید کرده‌اند که از روز جمعه‌دست به اعتصاب‌خواهند زد .

باید دانست که شهر بولاوایو مرکز انشعاب خطوط آهن رودزیای جنوبی است .

رومبا ـ ۲۷ ژوئیه ـ **در ناحیه نیاسالند که‌در اتحادیه رودزیای شمالی و جنوبی عضویت داردنشانه های بروز اغتشاش مشاهده‌میشود.**

این اغتشاش را ناظرین دنباله اغتشاش سه روزه رودزیای جنوبی میدانند که مرکز آن بولاوایوبوده است . خانه یکی از سران قبایل که برای مذاکرات مربوط به‌قانون اساسی این ناحیه به لندن رفته است بنام «چاکوم بیوا » ازطرف مخالفین او آتش زده شد و حریق به خانه های مجاور سرایت کرد . پلیس مجبور شد برای‌قلع و قمع مخالفین این رهبر سیاهپوست به اعمال زور متوسل شود .

میکویان گفت:

خلع‌سلاح‌بدون‌چین معنی‌ندارد

مسکو ـ۲۷ ژوئیه ـ رویتر ـ خبرگزاری تاس امروز گزارش داد که اناستاس میکویان معاون نخست‌وزیر شوروی گفته است «اگرآمریکائیها به‌آزمایشهای اتمی خود ادامه‌دهند شوروی احساس خواهدکرد که برای اجرای این آزمایشها آزادی عمل‌کامل دارده

میکویان با اشاره به قسمتی از اظهارات آیزنهاور درباره شروع یك طرفه آزمایشهای اتمی گفت « اگر آیزنهاورآنچه راکه گفته استعملی سازد ، افکار عمومی مردم را علیه خود سخت به‌هیجان می‌آورد . به عقیده ما مذاکرات تا حصول توافق قطعی برای تحریم آزمایشهای اتمی باید ادامه یابد .

میکویان در پاسخ سئوالی گفت که شوروی با خلع سلاح کامل و عمومی و اجرای یك سیستم کنترل موافقت داردو بدون این سیستم ، خلع سلاح‌را عملی نمیداند . برای انجام خلع سلاح کامل و جهانی بایستی چین نیز خلع سلاح گردد . این روبدون شرکت این کشور خلع سلاح معنی ندارد

امشب فقط در

رادیو سیتی

شاهکار پرهیجان کارگردان بزرك سینما: جان‌فورد

یکه‌تاز آسمانها

ویستاویژن ـ رنگی ـ دوبله بفارسی

باشرکت:

جان‌وین ـ مورین اوهارا

دان دیلی

یك فیلم مهیج وقهرمانی پرحادثه سال‌که درعین‌حال تماشاچی را از خنده بیتاب میکند

آ ـ ۱۶۹۹۴

درلندن اطاق خالی نیست!

لندن ـ۲۷ ژوئیه ـ آسوشیتد پرس ـ پروفسور «پلوتوس‌لیپسی» استاد دانشگاه «میسی سی پی» که پس از بازگشت از فرانسه در نظر داشت یکماه درلندن بماند ، تمام شب را در لندن گشت و بالاخره نتوانست یك اطاق خالی در هتلی پیداکند .ناگزیر درساعت پنج صبح به شرکت هواپیمائی رجوع‌کرد وفورا لندن‌را بقصدآمریکا ترك گفت .

انگلیس بازهم بامریکاپایگاه میدهد

لندن ـ۲۷ ژوئیه ـ آسوشیتدپرس ـ یك مقام عالیرتبه دولت‌بریتانیا اظهار داشت که این‌دولت آماده فراهم ساختن چندپایگاه استراتژیك دیگربرای آمریکاست ذیر دریائی های اتمی حامل موشکهای پولاریس از این پایگاهها استفاده خواهندکرد .

تبریکات

جناب آقای دکتر اقبال رهبر معظم حزب ملیون

انتخاب جناب آقای محمد علی مسعودی را که از افراد پاك و خیر ودر انجام کارهای افراد کمال سعی و کوشش را دارند و همچنین آقایان کوشانفر رئیس محبوب و قبادیان نائب رئیس شورای عالی اصناف و سایر آقایان کاندیدای را صمیمانه به آنجناب تبریك عرض نموده و انتظار داریم که در دوره بیستم قانونگذاری تحت رهبری پدر تاجدار و سرپرستی آنجناب بتوانند خدما ت‌شایسته‌ای بکشور عزیز بنمایند .

از طرف صنف نانوا وابسته بحزب ملیون ـ حسین ایزد پناه

جناب آقای دکتر اقبال رهبر ارجمند حزب ملیون

سالها بود اصناف کشور عموما واصناف تهران خصوصا انتظار داشتند که نمایندگانی‌که واقف به حال پیشه وران و اصناف باشند بمجلس شورای ملی معرفی نمایند اینك که آنجناب با حسن تدبیر اقدام باین امر فرموده وبا معرفی آقایان کوشانفر و قبادیان رئیس و نائب رئیس شورای عالی اصناف که‌از خدمتگذاران صدیق می باشند آرزوی چندین ساله را انجام فرموده‌اید صمیمانه به آنجناب و کمیته مرکزی تبریك عرض می نمائیم امید است موفقیت حاصل نمایند .

هیئت مدیره صنف آسیاب داران موتوری و آبی ـ علی درویش

جناب آقای دکتر هدایتی وزیر محترم ومحبوب دادگستری

انتصاب آقای حسین فلسفی رابدادمتانی تهران که از قضات‌شریف ولایق دادگستری واز افتخارات مردم گرگان هستند حضور عالی‌تبریك عرض مزید توفیق آن‌جناب وایشان را درراه بسط عدالت از خداوند متعال خواهانیم.

ازطرف اهالی دهستان ملك شهرستان گرگان ـ حسین‌نعمتی‌ملك ـ عباسعلی فغانی ـاسداله بینیاب ـحاج حسین فغانی ـعلی نعمتی ملك ـ حاج عبداله تفکری ـمحسن کبیر ـناصر زمانی نژاد ـازمیرمحله حاجی سیدعباس حسینی ـعطاالله ساعدی ملك ـ تقی‌آباد ملك ـ نصرت‌الله‌ساعدی ملك

آ ـ ۱۶۹۰۴

جناب آقای دکتراقبال نخست‌وزیر محبوب

حسن انتخاب آقای حسین معیری نایب رئیس شورای عالی انجمن های محلی طهران‌که شهرت شاهدوستی ووطن خواهی ایشان اظهر- من‌الشمس میباشد به‌آنجناب وعموم انجمن های محلی تبریك عرض‌نموده وموفقیت ایشان رابه‌این هدف عالی و مقدس وخدمت به جامعه از خداوند متعال خواستاریم.

رئیس انجمن محلی جنوب دخانیات ـ علی احمدیان

حسن انتخاب

کاندیدا جناب آقای دکتر احمد امامی استاد دانشگاه و رئیس بهداری بانگملی ایران که از شخصیت های بارز وطن پرست وشاه‌دوست میباشند وطی سالیان دراز مراتب میهن‌پرستی خودرا عملا ثابت نموده‌اند به‌نمایندگی دوره بیستم مجلس شورای ملی بسیار شایسته و خواسته عموم روشنفکران وعلاقمندان به اصلاحات میهن عزیز میباشد این‌حسن انتخاب راتبریك گفته وموفقیت آن جناب را مسئلت مینمائیم مسلما عموم طبقات منورالفکر تهران باین فرزند لایق وطن رای خواهنداد.

عباس ناد ـ ناصر کیاآرش خردمند ـقره کار ـ مجلسی پاشا ـ تطهیری ـتشکری ـ دانسته ـ هراتی ـعابدینی ـزرکش ـضیائی ـباقری دفتری ـ وزیری ـهژبری ـاکسیری ـدرودیان ـرضائی ـ اسکندری ـ جعفری

آ ـ ۱۴۶۸۷

جناب آقای دکتر اقبال نخست‌وزیر ورهبر معظم‌حزب‌ملیون

معرفی جناب آقای احمد مهران وآقای محمد عبداله گرجی ـآقای رضا معرفت از طرف حزب ملیون برای نمایندگی دوره بیستم قانون‌گذاری موجب نهایت افتخار وامیدواری فرهنگیان شده‌است.

رمضان قره‌گزلو ـمرتضی زهره نژاد ـعبدالحسین منصوریان ـ حجازی

آ ـ ۱۴۶۹۳

نتیجه قرعه‌کشی سری ۵۰۱

بلیطهای هفتگی بخت آزمائی ملی

شماره ۵	۵۰	ریالی
« ۶۵	۱۵۰	«
« ۷۸۸	۱۰۰۰	«
« ۲۹۸۸	۲۰۰۰۰	«
« ۴۷۱۰۴	۳۰۰۰۰۰	«
« ۴۷۱۰۳	۱۰۰۰۰	«
« ۴۷۱۰۵	۱۰۰۵۰	«

آ ـ ۱۶۹۸۸ بنگاه بخت آزمائی ملی

جناب‌آقای دکتراقبال رهبر ارجمند حزب ملیون

حسن‌انتخاب آن‌رهبر معظم‌در کاندیدا نمودن جنابان آقایان‌مهدی کوشانفر و حسینقلی قبادیان که سالیان متمادی برای خدمت به جامعه اصناف همت بسته و همواره مراتب شاهدوستی و وطن‌پرستی و خیرخواهی خود را بمنصه ظهور و بروزرسانیده‌اندبحضور مبارك و عموم جامعه اصناف صمیمانه تبریك و شادباش عرض نموده موفقیت آن جناب را از خداوند متعال مسئلت دارند .

نقی میرزائی ـ حاجی حسین ضیافت ـ سید علی میر رفعتی ـرضا ضیافت ـ محمد رحیم عبداله زاده ـ حاجی حسین برنجیان ـ نقی باقری ـ سیدین ـ محمد جواد قاسم‌زاده ـ میرابوطالب لنگرودی ـ سید ابوالقاسم کاشانی نژاد ـ زکی فرخی ـ کاظم یوسفزاده ـسید حسین میرزاد ـ محمد تقی برادران رزاز ـ حسن مهدوی ـ حسن احمدی ـ حسن میرزائی

جناب آقای دکتر اقبال نخست‌وزیر ایران

انتخاب جناب آقایان محمدعلی مسعودی و حسین معیری راجبت نامزد نمایندگی مجلس شورای ملی بحضور آنجناب تبریك عرض نموده موفقیت آقایان را درانجام وظائف ملی از حضرت احدیت خواستاریم .رئیس انجمن محلی عقاب بی‌سیم‌نجف‌آبادحاج‌علی‌اکبرقندی

رهبر ارجمند ونخست‌وزیر محبوب

کاندیدای جناب آقای دکتراحمد امامی بنمایندگی مجلس‌شورای ملی آرزوی قلبی هرایرانی میهن پرست است تبریکات قلبی مارا دراین باره بپذیرید.

محمد اصلانی ـ اژدر جهانزاده ـعلی اسدزاده ـسیف‌اله احمدی ـ اسداله میرحسینی ـ ولی‌اله متقی ـ مسعود گرشاسبی ـجعفر میرشریف حسین کورات ـسیدحسن میرسید نظری ـاحمد گرجی ـذوالفعلی اصلانی ـافراسیاب ابوالقاسمی

آ ـ ۱۴۶۵۵

این همه آواز ها از شه بود

حافظ شریعت مطهر محمدی (ص) وحامی قانون اساسی‌شاهنشاه مهربان با عواطف پدرانه آزادی انتخابات و رعایت حق ملت را بدولت خدمتگذار و رئیس الوزرای حقشناس توصیه فرموده‌اند رهبر حزب ملیون نیز دو نفر فرد صنفی یعنی آقایان کوشانفر و قبادیان را از طبقه اصناف کاندید نموده‌اند ـ صلاحیت و تدین این دو نفر برگزیدمو منتخب ۸۶ اتحادیه صنفی ثابت و مانند آفتاب روشن است بیاری‌خداوند برای رسیدن به هدف مقدس صمیمانه کوشش خواهیم نمود .

از طرف هیئت مدیره اتحادیه کشتارکنندگان گوسفند

صبح دولت

صبح دولت دمید و سحر خدمتگذاری جامعه اصناف به نتیجه‌رسید و به الطاف کریمانه شاهنشاه مهربان نمایندگان اصناف کاندیدنمایندگی مجلس شورایملی شده‌اند . آقایان کوشانفر و قبادیان‌معتمدین و صالحترین منتخبین اصناف هستند که‌از طرف رهبر معظم حزب ملیون کاندید شده‌اند . افراد این صنف شرکت در انجام این وظیفه ملی و تحصیل موفقیت را فریضه خود میدانند .

هیئت مدیره اتحادیه صنف مس سازو مس فروش

تعظیم به شاهنشاه مهربان

که با تاکید در آزادی انتخابات جانب خواسته ملت ایران رامانند همیشه مورد عنایت فرموده اند .

تشکر از جناب آقای دکتر اقبال که آقایان کوشانفر و قبادیان معتمد و روسای اصناف را کاندید انتخابات تهران فرموده‌اند .

وظیفه تمام افراد اصناف است که برای بکرسی نشاندن نمایندگان خود از جان و دل کوشش نمایند تا بفضل خداوندگار جامعه اصناف از عنایات ذات ملوکانه و حسن انتخاب جناب دکتر اقبال بهره‌مندشوند .

اتحادیه صنف خشکبار و آجیل فروش

توضیح و تصحیح

درآگهی تبریك انتخاباتی بجناب آقای دکتر مجتبی جعفری امضای آقای دکتر وامق مدرسی اشتباها دکتر واثق مدرسی چاپ‌شده که بدین‌وسیله تصحیح میگردد .

آ ـ ۱۴۱۶۳

مزایده فروش زمین

بانك کشاورزی ایران یك‌قطعه زمین واقع‌درعباس‌آباد بخش ۲تهران بشماره ۱۲۹بانکی و بمساحت ۶۷٫۷۴ مترمربع باحدود ومشخصات زیررا :

شمالا بطول ۱۴ متر بقطعه شماره ۱۲۹ بانکی

شرقا بطول ۸ متر بخیابان ده متری

جنوبا بطول ۱۶ متر بخیابان ۸ متری

غربابطول ۸۲سیمتر بقطعه۱۳۷ بانکی

ازطریق مزایده بفروش میرساند.

حداقل قیمت ۷۵۰ ریال .میزان‌سپرده ده‌هزار ریال . تاریخ قرائت‌پیشنهادات ۲۵٫۵۹ . تاریخ‌تسلیم‌پیشنهادات‌تا آخروقت اداری‌روز دوشنبه۲۴٫۵۹ خواهد بود .

شرکت کنندگان میتوانند برای دریافت برگ شرایط شرکت درمزایده وتسلیم پیشنهادات همه روزه باداره حقوقی بانك کشاورزی مراجعه‌نمایند.

بانك کشاورزی‌ایران

۱ـ۲ آ ـ ۱۵۴۹۴

رناتوسالواتوری ـ اینگه‌شوینر ـ آنتونیو چیفاریللو

درفیلم رنگی ـ سوپر پانوراميك ـ دوبله بفارسی در ایتالیا

مهرویان ساحل

(وعده ملوان)

ازصبح دوشنبه در سینماهای

امپایر ـ متروپل

آ ـ ۷۰۳۲

فردا آدنائر بپاریس میرود

دوگل وادنائر پیرامون مسائل اروپائی وامکان نزدیک‌ساختن نظریات فرانسه وامریکادراتحادیه‌آتلانتیک مذاکره میکنند

وحدت فرانسه وآلمان درماههای آینده‌که اوضاع بین‌المللی متزلزل است ضرورت دارد

بن-۲۷ ژوئیه -خبرگزاری‌فرانسه- درین رسما اعلام شد که دکتر ادنائر صدراعظم آلمان غربی روز جمعه‌صبح ساعت ده بوسیله هواپیما عازم‌پاریس خواهدشد .

درهفته گذشته درپاریس و بن جسته گریخته شایع شده بود که صدراعظم آلمان غربی جهت پاره‌ای مذاکرات محرمانه و فوری با دوگل به‌پاریس میرود .

ناظرین امور سیاسی معتقدند بدون شك تحولات اخیری که در سیاست خارجی شوروی درزمینه مناسبات این کشور پیدا شده ، موضوع‌اصلی مذاکرات صدر اعظم آلمان غربی و رئیس جمهور فرانسه خواهدبود .

در محافل دولتی بن گفته‌میشود که مذاکرات پرزیدنت دوگل‌وادنائر صدراعظم آلمان غربی بیشتر درزمینه وضع بین‌المللی بطور کلی است و مذاکرات درمورد سه مسئله اساسی دورمیزند.۱-انتخابات آمریکا ازنظر اروپائیها ۲-مسائل اروپائی ۳-امکان نزدیك شدن نظریات فرانسه وآمریکا در اتحادیه آتلانتیك

وزرای خارجه و دفاع

درین رسما اعلام شد که هانریش فون برنتانو وزیر امورخارجه آلمان غربی همراه ادنائر به پاریس‌خواهد رفت . مذاکرات صدراعظم آلمان غربی وژنرال دوگل که ناظرین امور سیاسی اهمیت زیادی برای آن قائل میباشند،در قصررامبویه صورت‌خواهد گرفت. احتمال دارد که اشتراوس‌وزیر دفاع آلمان غربی نیز دراین مذاکرات شرکت کند .

فرانسه و آلمان

نزدیکی بین فرانسه و آلمان غربی از اهم مسائل مورد بحث دوگل و ادنائر است . زیرا کشورهای اروپائی بخصوص فرانسه و آلمان بیش از سایر دول باید برای مقابله باتزلزل

یك گروهبان امریکائی بشوروی پناهنده شد

مسکو -۲۷ ژوئیه -یونایتد پرس -خبرگزاری تاس اعلام کرد ژوزف توکتانیچ گروهبان ۲۴ساله ارتش امریکا ،که‌در ماه ژوئن گذشته‌درآلمان غربی ناپدید شدبه شوروی پناهنده شده است .

روزنامه ایزوستیاارگان دولت شوروی نامه مفصل این گروهبان رادر دوستون تحت عنوان «من باامریکا قطع‌رابطه کردم»انتشار داده است .

وی‌دراین نامه نوشته‌است که‌افسران امریکائی به‌سربازان خود میگویند که‌آنها برترین سربازان جهان‌هستند وسربازان انگلیسی راآشغال‌میخوانند.

وی همچنین نوشته‌است که‌من درباره سیاست‌امریکانسبت به‌چین توضیحاتی خواستم ولی مقامات ضد جاسوسی بجای جواب ،ازمن‌تحقیقات کردند.منهم تصمیم گرفتم به‌شوروی پناهنده شوم .

کشف اسلحه غیرقانونی درترکیه

میزان اسلحه ومهمات‌کشف شده بحدی‌است که باآن سه‌لشگر را میتوان‌تجهیز کرد

آنکارا - آسوشیتد پرس -۲۸ ژوئیه - احسان قزل اوغلو وزیر کشور ترکیه اظهار داشت ظرف دو ماه گذشته ، دولت ترکیه توانسته است مقادیر زیادی اسلحه و مهمات غیر قانونی را ضبط کند .

میزان سلاحهای مذکور بحدی بوده که میتوان با آن سه لشگر را تجهیز کرد . وی دولت سابق عدنان مندرس را متهم به ایجاد اخلال‌وناراحتی در کشور و میان اتباع ترکیه نمود . وی همچنین اظهار داشت که دولت مندرس از مذهب بعنوان وسیله ای برای‌اجرای مقاصد خود استفاده میکرده‌است

صورت سلاحها

وزیر کشور اظهار داشت که‌صورت سلاحهای توقیف شده بشرح زیر بوده است :

تفنك موزر ۱۷۵۳۷ قبضه ، اسلحه کمری ۹۳۰۳۶ قبضه، تفنك‌شکاری ۱۸۰۳۳۸ قبضه ، تپانچه خودکار ۸۱ قبضه و همچنین مقادیر بسیار زیادی گلوله و مهمات .

وزیر کشور ترکیه گفت که این سلاحها برای‌مقاصد معینی بین‌مردم توزیع شده بود ولی توضیح بیشتری در این باره نداد .

ازهواپیمای اکتشافی امریکاخبری نیست

انکوراژ - آلاسکا - ۲۷ ژوئیه - دو هواپیمای سبك‌اکتشافی امریکائی در جستجوی یك هواپیمای هواشناسی که برفراز‌آلاسکا مفقودشده،هستند ولی تا کنون‌کوچکترین اثری از آن هواپیما بدست نیامده است . هواپیمای هواشناسی امریکا دوروز قبل در میان هوای طوفانی پر از ابر و مه به‌پرواز درآمد وچندلحظه پس از پرواز ارتباط آن با مرکز خود قطع‌شد . وظیفه هواپیمای مذکور بازرسی سیستم دفاعی ووضع هوای منطقه «نوم» درآلاسکا بوده است .

اوضاع یمن متشنج است

عدن - ۲۷ژوئیه -رویتر- مقامات موثق اظهار داشتند بدنبال حوادثی که هفته گذشته در «طائزویب» روی داد در شهر های جنوبی و مرکزی یمن مقررات حکومت نظامی وممنوعیت عبور شبانه بر قرار گردیده است . بقرار اطلاع ساختمان های دولتی و منازل مقامات عالیرتبه یمن تحت مراقبت نیرو های مسلح قرار گرفته است .

گزارش میرسد که در حوادث هفته گذشته عده ای مقتول گردیده‌اند

وضع کنیا غیر عادی است

لندن - ۲۷ ژوئیه -آسوشیتدپرس- امروز نیرو های انگلیس بسوی‌کنیا پرواز کردند تا برای مقابله با هرگونه اغتشاش و بی‌نظمی که‌احتمالا روی دهد ، آماده باشند .

نخستین واحد ۱۱۰ نفری از هنك «دوف‌آف‌لینکتون» ۴۸ساعت پس از احضار ناگهانی عازم کنیا گردیدند و ۵۰۰ نفر بقیه افراد یك گردان نیز برای حرکت آماده شده اند . گردان مذکور بعنوان «گروه آتش»به‌مستعمره انگلیسی کینا اعزام گردیده است .

در کینا وضع غیر عادی است وهر لحظه انتظار میرود که‌قبایل مائوسمائو که‌طرفدار استقلال‌کنیا هستند دست بحمله بزنند .

کپیه از اسناد

تجارتی -تحصیلی -معافی -شناسنامه رانندگی و غیره‌حضورا انجام میشود. فتوپرسیولیس -لالهزار نو - چهارراه کنت ۳۷۴ آ-۱۲۳۸۵ ۱-۳۰

زدوخورد در مرز سوریه واسرائیل

دمشق-۲۸ژوئیه - آسوشیتدپرس- سخنگوی ارتش اول جمهوری متحده عرب متمرکز در (سوریه) اظهار داشت که سحرگاه روز چهارشنبه واحد های سوری پاسداران اسرائیلی را زیر آتش گرفت وتلفاتی‌بانهاوارد ساخته اند . طبق اظهارات سخنگوی مذکور پاسداران اسرائیلی در مرز سوریه قصد داشته اند بسوی یك پست نظامی تجاوز کنند .

آگهی دعوت مجمع‌عمومی فوق‌العاده شرکت‌سهامی‌ایرکا

از کلیه دارندگان سهام شرکت سهامی ایرکا دعوت می شود در روز نوزدهم مرداد ماه یکهزارو سیصدو وسی ونه ساعت نه صبح درمحل شرکت خیابان کوشك شماره ۱۰۵ حضور بهمرسانند .

دستور جلسه مجمع عمومی فوق‌العاده عبارت است از انحلال‌شرکت

آ-۱۴۶۲۹ هیئت مدیره شرکت سهامی ایرکا

نمایندگی انحصاری - شرکت سهامی خوراك خیابان فردوسی بالا شماره ۶۹۵ تلفن ۳۶۵۴۶-۳۱۹۲۲

پرستاران دیپلمه

اگر به‌پرستاری نوین درهریك از رشته‌های زیر علاقمندید باما مکاتبه نمائید :

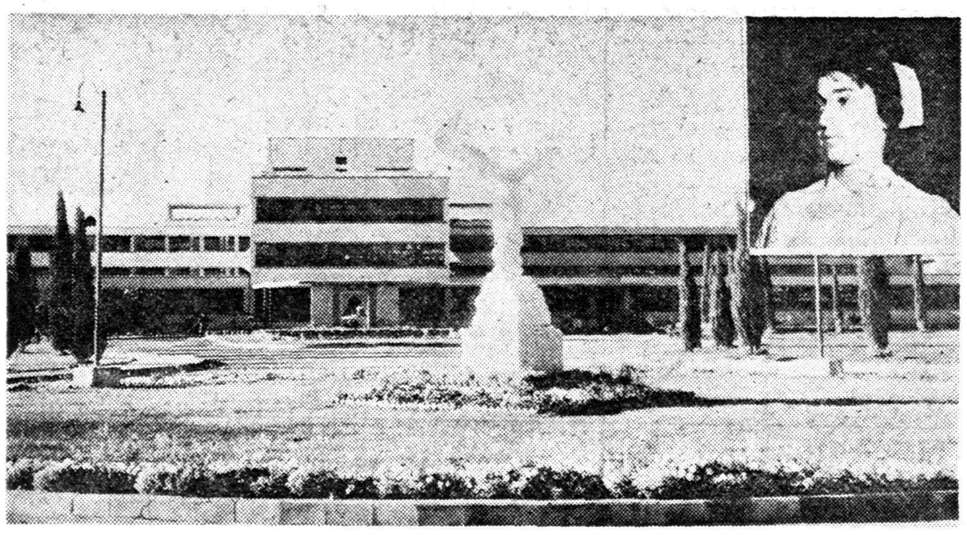

طب داخلی
جراحی
اطفال
اطاق عمل
اطاق بهبودی
شکسته بندی
اعصاب
اداره پرستاری
آموزش وپرورش پرستاری

آ-۱۴۷۵۲ آدرس- بیمارستان نمازی- شیراز- قسمت پرستاری ۱-۱۵

جناب آقای دکتراقبال - رهبر محبوب حزب ملیون

رونوشت‌جناب آقای‌دکتر کاسمی دبیرکل محترم‌حزب‌ملیون

اعلا م‌انتخاب جناب آقای فرخی از طرف کمیته مرکزی بسمت کاندیدی نمایندگی حزب در شهرستان الیگودرز موجب نهایت‌مسرت کلیه اهالی مخصوصا هم مسلکان حزبی در این منطقه گردید کمیته شهرستان الیگودرز ضمن تبریك بدین حسن انتخاب توفیق معظم‌له رادر راه‌خدمت بشاهنشاه عظیم‌الشان وبسط توسعه امور عمرانی این شهرستان عقب‌افتاده از خداوند مسئلت دارد.

رئیس کمیته حزب ملیون الیگودرز حاج ابوطالب گودرزی - حاج احمد توکلی - رحیم گودرزی - عبدالرضا سهرابی-عبداله‌توکلی- علی گودرزی - علیشاه خسروی آ-۱۶۸۸۲

۱۲۵۰۰ ریال

نقدواقساط

شرکت سهامی یزدان‌مهر
خیابان شاهرضا - نزدیك سینماروبال
نبش کوچه آذرنوش. تلفن ۶۹۱۲۹
آ- ۱۶۵۱۰ ۱-۴

قابل توجه کارخانجات آرد سفید

توری پرلون به‌نمرات مختلف رسید

شرکت‌سهامی ارزش‌خیابان سعدی۲۰۲ مقابل‌بانکملی‌تلفن۳۹۹۷۱

آ-۱۶۹۵۴ (موسسه خروس)

دفتر سر رسید

برای ثبت کارهای روزانه و کارهای بانکی باچاپ‌و صحافی بسیار لوکس بیش‌از چند جلدی باقی نمانده بشرکت سهامی تحریر ایران چهارراه‌لاله‌زار-اسلامبول مراجعه فرمایند تلفن ۳۶۲۲۴

آ- ۱۶۸۸۴ ۱-۲

برای حفر چاههای عمیق

باشرایط بسیار سهل

سازمان آبیاری خاوران بادستگاه‌های مجهز ومتخصصین مربوطه بمنظور استفاده از آبهای تحت‌الارضی درتمام نقاط ایران آماده‌است

شرکت خاوران خیابان‌سعدی ساختمان‌نمازی تلفن۳۲۲۶۱

درهشت بروی شما گشوده میشود..!

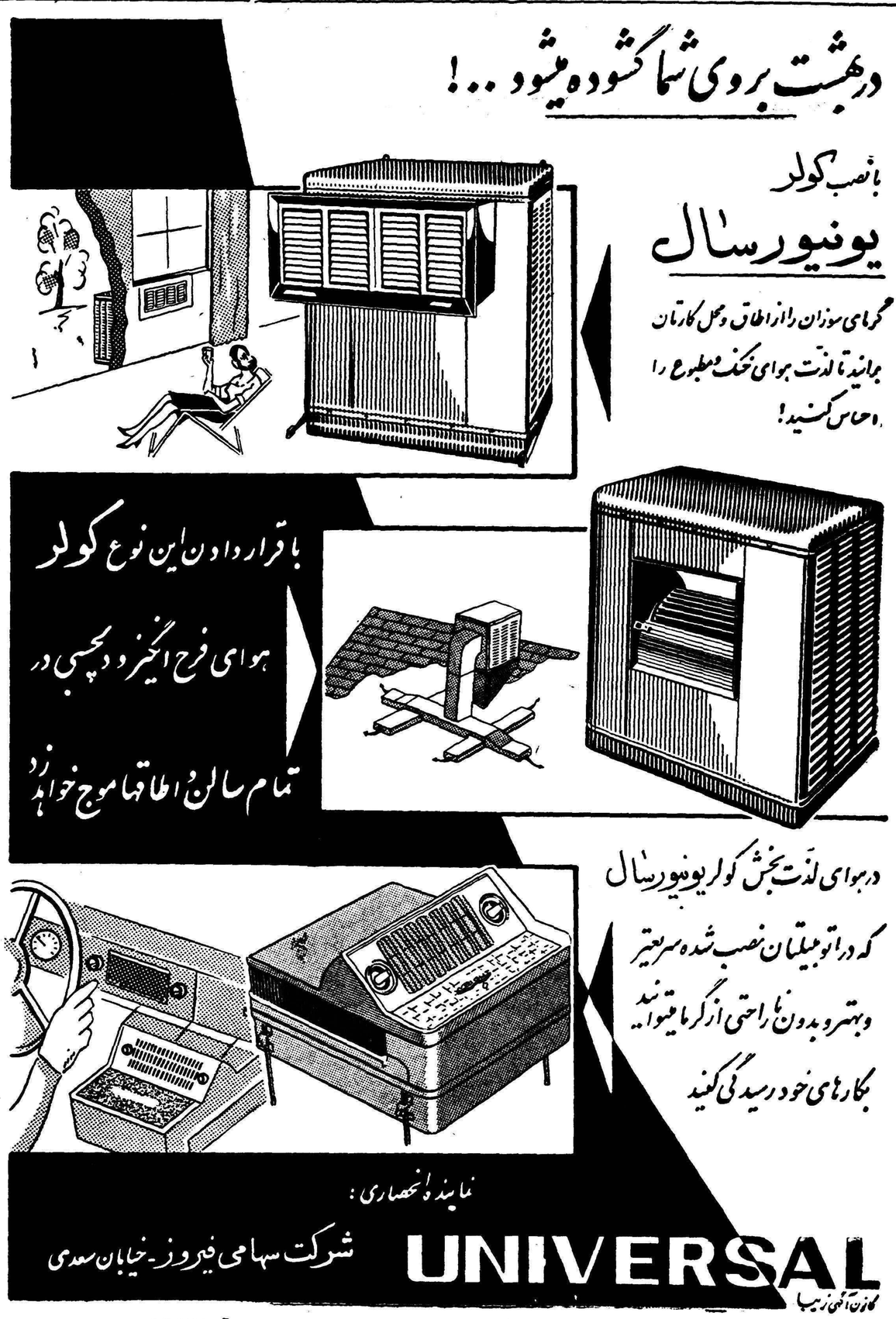

با نصب کولر یونیورسال

گرمای سوزان را از اطاق ومحل کارتان بیرانید تا لذت هوای خنك ومطبوع را احساس کنید!

با قرار دادن این نوع کولر هوای فرح انگیز و دلچسبی در تمام سالن و اطاقها موج خواهد زد

در هوای لذت بخش کولر یونیورسال که در اتومبیلتان نصب شده سریعتر وبهتر وبدون ناراحتی از گرما میتوانید بکارهای خود رسیدگی کنید

نماینده انحصاری :

شرکت سهامی فیروز - خیابان سعدی

UNIVERSAL

کارون آلمنی زیبا

آ-۱۶۸۳۸

اطلاعات اقتصادی

توسعه صنایع

میزان سرمایه گذاری صنعتی در ایران در ظرف سه سال گذشته بطور خارق‌العاده‌ای بالا رفته است بطوریکه برتردید می‌توان گفت که میزان حد متوسط سالیانه سرمایه گذاری در سالهای ماقبل آن باندازه نصف حد متوسط سالیانه سرمایه گذاری سه سال اخیر نبوده است .

این افزایش بی‌سابقه بیشتر در نتیجه کمکهای مالی دولت از طریق وزارت صنایع و همچنین معافیت های گمرکی و مالیاتی صورت گرفته .

سرمایه گذاری خصوصی در ظرف سه سال گذشته در حدود بیست هزار میلیون ریال بوده است که متجاوز از چهار هزار میلیون ریال آن‌از طریق وامهای صنعتی تامین شده .

در اینکه دولت موفق شده است سرمایه‌هائی که در کار های غیر تولیدی صرف میشد بسوی کارهای تولیدی و صنعتی رهبری کند تردیدی نیست و علاوه بر این بدون شبهه میزان تولیدات صنعتی بطور خارق‌العاده‌ای بالا رفته .وقتی که ارقام تولید سال ۱۳۳٤ و۱۳۳۸ را مقایسه کنیم مشاهده خواهیم کرد که تولید برخی از کالا هابوجه قابل ملاحظه‌ای افزایش یافته مثلا تولید سالیانه سیمان که در سال ۱۳۳٤درحدود ۱۳۲ هزار تن بود در سال ۱۳۳۸ به هشتصد هزار تن رسید و البته قسمتی از این افزایش مربوط بکارخانجات سیمانی‌بوده است که سازمان برنامه تاسیس نمودا‌کنون‌هم‌توسعه این صنعت ادامه دارد و بزودی به‌یک‌میلیون تن خواهدرسید .

میزان تولید قند و شکر که در سال ۱۳۳٤ در حدود ۷۷ هزار تن‌بود در سال ۱۳۳۸ به یکصد هزار تن رسید و اکنون چندین کارخانه قند در دست ساختمان است از کارخانجات جدید تصفیه‌خانه اهواز و کارخانه فریمان براه افتاده و تاسال ۱۳٤۱ بقیه نیز بکار خواهد افتاد و تولید شکربه ۳۵۰ هزار تن خواهدرسید .

از همه مهمتر تولید قماش نخی افزایش بسیار سریعی داشته تولیدقماش که‌درسال۱۳۳٤درحدودیکصدمیلیون متردر سال بود در ۱۳۳۸ به دویست میلیون متر رسید و براثر دریافت وامهای صنعتی تولید درسال۱۳٤۱ به‌سیصدوهفتاد میلیون متردرسال خواهد رسید.

افزایش تولید منحصر بکالا های فوق نیست بلکه دهها صنایع دیگر نیز توسعه یافته‌اند در این صورت آثار مثبت وامهای صنعتی بخوبی هویداست زیرا سرمایه هائیکه قسمت اعظم آن صرف کارهای غیر تولیدی و بیهوده میشد ویاسرمایه هائیکه از کشور خارج شده بودبسوی‌صنایع جلب گردید .

آنچه در فوق گفتیم جنبه‌های مثبت وامهای صنعتی و نتایج سرمایه گذاریهای اخیر بود ولی این عمل‌جنبه های منفی نیزداشته‌و اثراتی دربازار باقی گذارده که بیشتر در نتیجه عدم اطلاع سرمایه گذاران ماوجهل‌آنها در مورد میزان هزینه و احتیاج به سرمایه در گردش و مسائل دیگر صنعتی می‌باشد .

شاید بزرگترین اشتباه عده‌ای از اشخاصیکه کارخانه‌ای در این اواخر براه انداخته‌اند این توهم باطل بوده است که می‌توانند کارخانه‌ای را باوام و اعتبارات بانکی و همچنین با اعتباراتی که از سازندگان‌ماشین آلات‌میگیرند براه‌اندازند وتصورکرده‌اند بدون‌آنکه سرمایه چندانی از خود داشته باشند قادرند مشکلات مالی خود راحل کرده وبدهی های خود را باسودی که بعدا از فروش محصول بدست می‌آورند بپردازند .

نتیجه این حسابهای خیالی فشار مالی است که اکنون بردوش کارخانجات جدیدالتاسیس وارد‌می‌آید این‌بحث ادامه دارد

دکترمصطفی علم

در آلمان اعلام شد

۱۶٫۵ میلیارد ریال هزینه ساختن ذوب آهن ایران است

ایران کوشش دارد مدت استهلاك وام افزایش یابد

بانك‌های آلمان مخارج ساختن کارخانه ذوب‌آهن را بصورت وام بابهره شش‌درصد بایران‌پرداخت‌میکنند

همین گزارش ها نشان میدهد که اعتبار ساختمان کارخانه ذوب آهن‌ایران توسط عده‌ای‌ازبانکهای آلمان که در راس آنها «دویچه بانك» آلمان قرار دارد بصورت‌وام بایران داده میشود و موسسه «هرمس» آلمان استرداد وامهار ا تضمین مینماید .

«هرمس» یك موسسه دولتی‌است که دولت آلمان‌برای‌تشویق‌صادرات خود بوجودآورده تا سازندگان و تولید کنندگان محصولات صنعتی آلمان بیمی از صادرات نداشته باشند و با تضمین موسسه«هرمس» بتوانند کالا های خود رابکشورهای دیگر صادر نمایند .

چون مدت استهلاك وام ذوب‌آهن کوتاه است لذا دولت ایران کوشش دارد که مدت‌آنراطولانی‌تر نماید تابسهولت قادر باسترداد آن باشد .

مقامات سازمان ذوب آهن‌ایران منتظر مراجعت آقای‌مهندس‌شریف امامی وزیر صنایع و معادن ومدیر عامل سازمان ذوب آهن ایران و معاون ایشان آقای دکترکیقبادی ا زامریکا میباشند ، تا از نتایج مذاکرات مشارالیه بامقامات بانك بین المللی اطلاع حاصل نمایند باین جهت فعلا سکوت کرده اندو از اظهار هرگونه مطلبی خودداری مینمایند .

گزارش های رسیده از آلمان حاکی است که کارخانجات‌سازنده کارخانه ذوب آهن ایران طی اعلامیه ای که پیرامون کارخانه ذوب آهن صادر نموده اند هزینه ساختمان آنرا ۷۵ میلیون لیره انگلیسی معادل ۱۶٫۵ میلیاردریال برآورد کرده اند و قرار است با بهره شش در صد بایران داده‌شود

دبیرکمیسیون برنامه عمرانی هندوستان درمصاحبه تلویزیونی‌گفت :

دراجرای طرحهای عمرانی باید مردم را شریك ساخت

درهندوستان مردم بخاطر اجرای برنامه‌های عمرانی حاضرند بار مالیات‌های سنگینی را تحمل نمایند

آقای سردار تارلوك سینك دبیر کمیسیون برنامه عمرانی هندوستان طی‌یك مصاحبه مطبوعاتی که در تلویزیون ایران تشکیل شدبه‌پرسش های خبرنگاران پیرامون برنامه های عمرانی هند و ایران پاسخ گفت

وی که یکی از شخصیت های اقتصادی هندوستان میباشد بدعوت سازمان برنامه بایران‌آمده است‌آقای دکتر حسین مهدوی معاون مدیریت امور اقتصادی سازمان برنامه همراه آقای سینك بودندکه‌در ترجمه‌اظهارات مشارالیه کمك کنند .

سر دبیر اقتصادی روزنامه اطلاعات بنمایندگی روزنامه انگلیسی تیمز جرنال و خبرنگاران اقتصادی روزنامه اطلاعات و روزنامه کیهان در مصاحبه شرکت داشتند .

ابتدا نماینده تلویزیون از حضور سردار تارلوك سینك در تلویزیون و موافقت ایشان با مصاحبه مطبوعاتی تلویزیونی تشکر نمود سپس روزنامه نگاران را معرفی کرد و سئوالات‌آغاز گردید .

تشکیلات برنامه هندوستان

اولین سئوال مربوط به برنامه‌عمرانی هندوستان بود آقای دکتر مصطفی‌علم سئوال کرد .

گویا تشکیلات سازمان برنامه هندوستان بسیار ساده است ممکن است در باره تشکیلات سازمان‌مزبور و ارتباط آن با دستگاههای دولتی توضیحاتی بدهید:

آقای سینك گفت وظایف کمیسیون برنامه هندوستان عبارتند از تهیه و تنظیم طرحهای اقتصادی‌و اجتماعی و اظهار عقیده مشورتی در سیاست اقتصادی دولت بطوریکه بهترین شرایط برای توسعه اقتصادی سریع میسر گردد . ترکیب کمیسیون برنامه به آن قدرت می بخشد نخست وزیر رئیس این کمیسیون و وزیر دارائی یکی از اعضای آنست . دستگاه‌برنامه ریزی با دستگاه دولت تلفیق کامل دارد و هر دو با همکاری بسیار با یکدیگر کار میکنند ولی کمیسیون برنامه کارش اجرای برنامه ها نیست و بقدری عملیات برنامه هندوستان وسیع است که چنین عملی اصولا میسر نیست .

وامهای خارجی یا قرضه ملی

دومین سئوال را خبرنگار کیهان آقای احمد ریاحی بعمل آورد و پرسید در اجرای برنامه‌های‌عمرانی هندوستان باچه مشکلاتی بر خورد نموده‌اید وآیا برای جبران کمبود منابع مالی ازوام های خارجی بیشتر استفاده شده‌است یا از قرضه ملی و شرایط آنها چه بوده است .

آقای سردار تارلوك سینك درپاسخ اظهار داشت مهمترین اشکال برنامه هندوستان فقدان افراد کافی فنی‌بوده است که بتدریج دارد رفع میشود . برای تامین هزینه های عمرانی‌کوشش شده است که صرفه جوئی‌عمومی افزایش یابد و مردم برای خاطربرنامه عمرانی حاضرند بار مالیاتهای‌سنگین‌تری را تحمل کنند . توسعه سریع اقتصادی احتیاج بارز خارجی رابشدت

بقیه در صفحه ۱۰

ورود کشتی‌ها

کشتی هائی که قرار است در ظرف ۲٤ ساعت آینده به بندر خرمشهر برسند بشرح زیر میباشد .

«دوکات» و «پرش‌سیروس» و«ناگارا» و «پیررینا» و «گرین بی»و«آستین کرتین‌تو» و«زبسکو» .

وزیر گمرکات گفت :

شرکتهای تعاونی باید درافزایش تولید بکوشند

شرکت تعاونی وزارت گمرکات جنس را از دست اول تهیه‌وبا ارزانترین قیمت‌بدست مصرف‌کننده‌میرساند

دیروز آقای خطاطان ولیر گمرکات و انحصارات در مجمع عمومی‌صاحبان سهام شرکت تعاونی آن وزارتخانه گفت شرکت تعاونی وزارت گمرکات باید به افزایش تولیدات توجه کند و ی‌گفت من از صاحبان سهام شرکت های تعاونی وزارت گمرکات و انحصارات میخواهم در این زمینه بمطالعه پرداخته ترتیبی اتخاذ نمایند که با استفاده از عوامل و موجباتی که فراهم است راسا دست بکارهای تولیدی زده و با تولید کنندگان دو تهیه اجناس اشتراك مساعی نمایند تا با این وسیله هم اجناس سالم ارزان تهیه‌گردد و هم بافزایش تولیدات کشور کمك مفید بعمل‌آید.

در گزارش‌مدیر عامل شرکت‌تعاونی مزبور گفته شد که اکثر کالا های عرضه شده در فروشگاه شرکت از دست اول تهیه شده و بارزانترین قیمت که با قیمت بازار آزاد فرق کلی دارد تحویل کارمندان میگردد بهمین علت در رفاه حال کارمندان موثر است .

مزایده و مناقصه

*نیروی دریائی خرید ۲۸ تن رنگ روغن تا ۱۵ر۳۹

*شرکت سهامی ماهیگیری خلیج فارس وابسته بسازمان برنامه فروش ۱۸۷۱ کار تن چوب پنبه عایق کاری سرد خانه بوزن ٤۱۱٦۲ کیلو تا ۱۵ر۳۹

آگهی مجمع عمومی فوق‌العاده

مجمع عمومی فوق‌العاده صاحبان سهام شرکت سهامی مرتب روز دوشنبه بیستو چهارم مرداد ماه ۱۳۳۹ ساعت پنج بعداز ظهر در محل شرکت واقع در خیابان سعدی نبش اکباتان تشکیل می گردد :

دستور جلسه

۱ـ استماع گزارش هیئت مدیره راجع به نصب کارخانه ماشین سازی د رایران .

۲ـ تغییر موضوع شرکت .

۳ـ تغییر یا تبدیل بعضی از مواد اساسنامه

٤ـ اضافه یا حذف بعضی از مواد اساسنامه

۵ـ اضافه نمودن کلمه صنعتی به اسم شرکت .

از کلیه صاحبان سهام دعوت می شود که در ساعت مقرره در جلسه مذکور حضور بهرسانند .

آ ـ ۱٤۵٦۱ هیئت مدیره شرکت سهامی مرتب

قابل توجه صادرکنندگان خشکبار وسنگهای معدنی

موسسه استاندارد ایران وابسته بوزارت بازرگانی به کلیه تهیه کنندگان و صادر کنندگان کشمش توصیه می نماید که ازهم اکنون سعی نمایند این کالارا براساس مشخصات واستانداردی که قبلا از طرف موسسه استاندارد تنظیم ودر اختیار آنان گذاشته شده تهیه و صادر نمایند .

مشخصات واستاندارد های مزبور ونمونه آنها به زودی در اختیار سازمانهای خارجی وخریداران کشمش ایران گذاشته وبه آنان نیز تاکید خواهد شد که معاملات خود شانرا با صادر کنندگان این کالا براساس مشخصات فوق‌الذکر قرار دهند .

همچنین توصیه می شود که صادر کنندگان برای صدور کشمش ازجعبه هائی که مشخصات و فرم واندازه آنها ازطرف موسسه‌استاندارد ایران تعیین گردیده استفاده نمایند .

ضمنا همانطوری که قبلا اطلاع داده شده بود بمنظور بهبود صادرات وکمك و راهنمائی تهیه کنندگان وصادر کنندگان جناب آقای وزیر بازرگانی دستور فرمودند که تا اطلاع ثانوی تجزیه سنك های معدنی وخشکبار برای صادر کنندگان بادر نظر گرفتن امکانات فنی موسسه استاندارد بطور رایگان انجام گیرد .

علاقمندان می توانند برای کسب هرگونه اطلاعات و یا بدست آوردن مشخصات و استاندارد های مورد لزوم بدفتر موسسه استاندارد ایران ـ وزارت بازرگانی ـ خیابان نادری مراجعه و یا مکاتبه نمایند .

۱ـ۲ آ ـ ۱٦۸۲٤

بزودی قرارداد ساختمان خط لوله‌نفت شاهرود ـ مشهد بامضاء میرسد

برای شهرستانهای اطراف لوله با تانکر نفت حمل خواهد گردید

قرار داد لوله گذاری نفت‌شاهرود مشهدبزودی امضاء خواهد شد.قطر این لوله نفت مانند لوله تهران شاهرود هشت اینچ خواهد بود .

از لوله نفت تهران شاهرود و مشهد فقط در شاهرود و مشهدی توان نفت گرفت لذا برای شهرستان های نزدیك یك خط لوله از مشهد و شاهرود نفت گیری شده و سپس با تانکر حمل خواهد شد .

باید دانست که لوله نفت تهران شاهرود اکنون با سرعت در حال اتمام است . استفاده از لوله‌کشی برای حمل نفت فوق العاده برای شرکت ملی نفت مقرون بصرفه است و مخارج حمل را بسیار تخفیف می دهد .

در حال حاضر برای حمل نفت ازتهران بمشهدو شاهرود از راه‌آهن وتانکر استفاده میشود و بعدا که لوله گذاری تهران شاهرود تمام شد تا اتمام ساختمان خط لوله شاهرود مشهد همین وضع بین شاهرود و مشهد ادامه خواهدداشت .

اظهارنظر کارشناسان آلمانی‌پیرامون احتیاجات‌صنعتی ایران

کلنی (آلمان غربی) نیازمندیهای ایران در اجرای برنامه های توسعه اقتصادی موضوع سخنرانی چندین نفر از کار شناسان آلمان غربی دراولین نمایشگاه بزرك صنعتی آلمان در تهران که در مهر ماه آینده گشایش میبابد خواهد بود .

پیش بینی میشود که پیرامون این موضوع در حدود بیست سخنرانی ایراد شود . بعضی از این سخنرانیها پیرامون تهیه آهن و فولاد ومحصولات شیمیائی کشاورزی و الکتروتکنیکی خواهد بود و در بعضی دیگر ازسخنرانی ها بازرگانی ایران و آلمان و مسائل مربوط بتحقیقات و پیشرفت های‌علمی تشریح خواهد شد .

کلیه این سخنرانیها در محل نمایشگاه یعنی امیر آباد ایراد خواهد شد و متن آنها بصورت کتابچه هائی بفارسی چاپ و در دسترس علاقمندان قرار داده خواهد شد .

منظور از ایراد این سخنرانیها گشودن راهی برای تبادل نظر وسیع میان کار شناسان دو کشور است .

آگهی دعوت مجمع عمومی

طبق بند پ از ماده ٦ اساسنامه شرکت سهامی تلفن ایران بنا بر پیشنهاد شماره ۱۷۷۱٫۱۰ مورخه ۳۹ر۰٤ جناب آقای وزیر پستو تلگراف و تلفن مجمع عمومی فوق‌العاده شرکت روز شنبه ۱۵ مرداد ماه ۱۳۳۹ ساعت ۱۰ صبح در عمارت مرکزی شرکت واقع در خیابان آکباتان تشکیل می گردد .

از صاحبان محترم سهام بدین وسیله دعوت وتقاضا می شود که در جلسه فوق‌العاده مجمع عمومی شرکت فرمایند .

دستور جلسه عبارت است از :

۱ـ تهیه طرح مربوط به تعیین حقوق مشترکین .

۲ـ گزارش هیئت مدیره راجع بمناقصه خرید کابل .

۳ـ بحث در مورد اداره شرکت .

آ ـ ۱٦۸۲۲ شرکت سهامی تلفن ایران

آگهی دعوت مجمع عمومی عادی

بدین وسیله از صاحبان سهام شرکت سهامی جین بندر شاه دعوت می شود که در جلسه مجمع عمومی عادی سالیانه شرکت که در ساعت ٤ بعد از ظهر روز یکشنبه سی ام مرداد ماه ۱۳۳۹ در محل‌شرکت در بندر شاه تشکیل می گردد حضور بهمرسانید .

دستور جلسه .

۱ـ استماع گزارش بازرس و تعیین خط مشی شرکت .

۲ـ تصویب بیلان

۳ـ تجدید انتخاب هیئت مدیره شرکت .

٤ـ انتخاب بازرس شرکت .

آ ـ ۱٤٦۰۵ شرکت سهامی جین بندر شاه

برای تهیه وثبت

علائم تجارتی

از آتلیه «گردونه» کمك بخواهید

خیابان پشت شهرداری ساختمان افراشته تلفن ۳۰٤۸۵۱

آ ـ ۱٦۹۹۸

پارتی جدید

پمپ‌های بزرك ٦۰متری ویبروورتا وارد شد

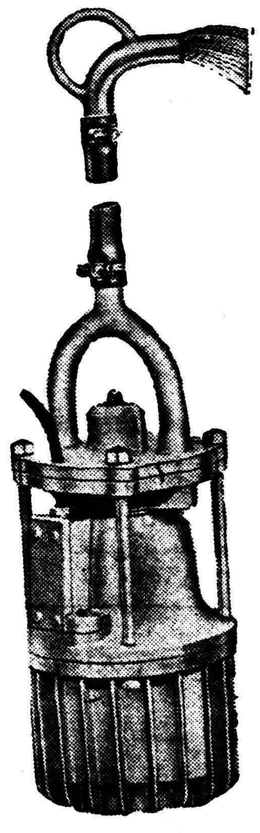

پمپ‌های شناور ویبروورتا

بدون احتیاج به‌نصب ـ لوله‌کشی ـ کلید ـ کندانساتور مورد استفاده همه نوع آبیاری باغات و منازل شما واقع میشود .

پمپ‌های شناور ویبروورتا فوق‌العاده ارزان وباتضمین کارخانه فروخته میشود نه پروانه دارد که بشکند و نه‌آرمیچر که بسوزد فقط بامصرف ۱۰۰ وات برق بك‌فاز تاارتفاع ٦۰متر قدرت‌آبدهی دارد

نماینده انحصاری ـ شرکت خاوران خیابان سعدی سه ختمان نمازی تلفن ۳۲۲٦۱

آ ـ ۱٦۹۳۲

انتقاد

دکتر حسن صدر حاج سید جوادی

پرونده‌های بلاتکلیف

شنیدم دو روز قبل هنگامیکه آقای وزیر دادگستری برای بازدید دادگستری بشمیران رفت برای یك لحظه تصور کرده بود که به دادگستری یکی از شهر های سوئد و نروژ و یاسویس وارد شده است چون از قاضی وکارمند و شاکی در آنجا اثری نبود .قضات و کارمندان کار خود را ترك کرده و مراجعین نیز پی نخودك سیاه فرستاده شده بودند .

آقای وزیر دادگستری از این‌جریان ناراضی و ناراحت شده بود ولی‌اگر آماری از پرونده های موجود دردادگاه ها و دادسرا ها بنظر ایشان برسد تصور نمیکنم از بر خورد با اینگونه مسائل ناراحت شوند . باوجودمساعی و کوششهای قابل توجه‌شخص ایشان هم‌اکنون پرونده‌هائی‌وجوددارد که تاریخ تشکیل آنها به بیست و پنج سال و سی سال قبل میرسد .

و تکلیف پرونده هائی نا معلوم‌است که متهمین و شاکیان آنها هزار کفن پوسانیده‌اند . این مسئله معلول دو نقص اساسی است یکی کامل نبودن قوانین و مقررات موجود . دیگری‌تعلل و تسامح عده‌ای‌از قضات وکارمندان در رسیدگی بدعاوی وشکایات . در مورد اول اولیاء دادگستری می توانند با تصحیح و تکمیل قوانین و رفع نقایص آنها قدمی اساسی در راه تسریع کار بردارند ولی موضوع دوم در حقیقت مربوط بدستگاه دادگستری نیست بلکه این یك نقص اجتماعی و نقص تربیتی است . در جامعه ما غالب مردم عادت نکرده‌اند وظائف‌خود را آنطور که باید انجام دهند . هر کس سعی میکند شانه از زیر بارخالی کند و بهر نحو که ممکن است ازانجام وظیفه فرار نماید . مثلا یك قاضی‌یا کارمند که چندین پرونده بلاتکلیف‌در روی میزش قرار دارد اداره خود را ترك میکند و بدنبال کار هاواشتغالات شخصی میرود .

ما بار ها گفته‌ایم و نوشته‌ایم برای آسایش و امنیت جامعه باید دادگستری قاطعیت داشته باشد و دستگاه عدالت از هر دستگاهی سریع تر و بهتر کار کند در غیراینصورت مردم در مقابل سارقین ، جنایتکاران زور گویان و بالاخره افراد خاطی و فاسد تامین نخواهند داشت .

ما اقدامات انجام شده را انکار نمیکنیم ولی از تذکر این نکته نیز نمیتوانیم خود داری نمائیم که هنوز نقایص بسیاراست وکار دستگاهها جوابگوی احتیاجات و نیازمندیهای بیشمار مردم نیست .

عده زیادی از مردم که در معرض اجحاف و تعدی افراد قرار میگیرند چون یقین دارند نسبت بشکایات آنها رسیدگی سریع نمیشود از طرح دعوا صرفنظر می کنند .

چند روز قبل روزنامه اطلاعات خبر داده بود که سی هزار پرونده‌اختلاف مالك و مستاجر از ثبت کل به‌دادگاه های بخش ارجاع گردید . حال اگر خدای نکرده قضات دادگاههای بخش نیز مانند کارمندان دادسرای شمیران صندلی قضاء را ترك گویند تکلیف این شصت هزار نفر (سی هزارمالك‌ـ سی هزار مستاجر) چه خواهد شد ؟ من یقین دارم اگر قضات دادگاه و کارمندان دادگاه بخش تمام کار های خود را کنار گذاشته و فقط بپرونده های اختلاف مالك و مستاجر رسیدگی نمایند با قوانین و مقررات موجوداین رسیدگی سالهای متمادی بطول‌خواهد انجامید .

این موضوع یکی از مشگلات‌بزرك اجتماعی است که عده زیادی از مردم کشور ما با آن مواجهه هستند .

چند روز قبل خانمی شکایت میکرد که خانه کوچکی در تهران‌خریده که در حال فرو ریختن است . در یکی از اطاقهای این خانه شخصی سکنی گزیده که پانزده سال است بدون پرداخت اجاره بصاحب قبلی ازاطاق مزبور استفاده مینماید و حال بااینکه صاحب قبلی خانه را فروخته است وی حاضر بترك آنجا نیست . اجاره هم نمیدهد و میگوید هر کار از دستتان بر می آیدبکنید .

بخانم مزبور گفتم چرا بدادگستری شکایت نمیکنی . گفت یقین دارم که تا چند سال دیگر نتیجه نخواهم‌گرفت زیرا دکان کوچکی دارم که مستاجر آن مدتها از پرداخت مال‌الاجاره خود داری میکرد و اکنون مدت شش هفت سال است که مبلغ ناچیزی در حدود ۲ریال بصندوق ثبت میپردازد در حالیکه اجاره آن حداقل دو تومان است . شکایت من نیز در دادگستری و ثبت مدت چند سال است به‌نتیجه نرسیده است .

این نمونه‌ایست از طرز تفکر مردم و شاید نتوان ایرادی نیز باین طرز تفکر گرفت .

تنها موقعی میتوان این طرز تفکر را تغییر داد که طرز کار دادگستری تغییر یابد

گفتگوی مردم

اشکالتراشی

آقای سید حسین میر معصومی کارمند فرهنگ خمین مینویسد در اردیبهشت ماه از اداره ثبت خمین تقاضای صدور سند مالکیت خانه مسکونی خود را نمودم در جواب تقاضایم بمغایرت محل‌صدورشناسنامه که در گواهی حصر ورائت حوزه ۲ گلپایگان ودر تقسیم نامه خمین ذکر شده متعذر گردیده اند و با آنکه اداره ثبت احوال خمین‌گواهی نموده که حوزه ۲ ثبت احوال گلپایگان شهر خمین و دهستان‌روستاق میباشدتاکنون سندمالکیت صادرنشده اشکالتراشی میشود .

زیرسازی از بین میرود

آقای قیاسی مینویسد مدتی است قسمت انتهای خیابان آریانا زیر سازی شده ولی از اسفالت خبری نیست در نتیجه علاوه از گردو خاکی که در اثرکثرت عبور و مرور بخورد مردم وساکنین نواحی میرود وآب هم نایاب است که با پاشیدن آب‌از گرد و خاك جلوگیری شود اصولا همان زیر سازی نیز از بین میرود

دانش‌آموزان مایوس

آقای اکبرشیرازی مینویسدامسال عده مردودین و تجدیدی محصلین قریب سه برابر سالهای گذشته بود که آنهم بر اثر اجرای تصمیمات اخیر در مورد امتحانات پیش آمده کرد ازآنجا که‌این نحوه امتحانات نتیجه خوبی‌عاید فرهنگ ودانشجویان نداشته شایسته است وزارت‌فرهنگ در اینمورد تجدید نظر نموده‌موجبات یاس دانش آموزان را فراهم نسازد.

امرداد بجای مرداد

آقای سروشیان مینویسد معنی کلمه اوستائی (امرداد) بیمرگی و جاودانی است و بر عکس کلمه‌مرداد بمعنی مرگ و نیستی میباشد خوبست کلمه مذموم مرداد متروك و بجای‌آن کلمه مبارك امرداد معمول شود تا غربیان شرق دان هم برما خورده نگیرند .

شهریه اطفال کارمندان

آقای محمد جعفر ملکی مینویسد یك کارمند پایه هفت هستم و چهار بچه دبیرستانی دارم هر کدام در سال ۶۰۰ الی ۶۵۰ تومان شهریه لازم دارند ، باوجود خرج خوراك و پوشاك و هزار گرفتاری دیگر معلوم نیست چطور میتوانم این شهریه را یکجا بپردازم خوبست در موضوع پرداخت شهریه اطفال کارمندان که صدی سه از حقوق خود را برای فرهنگ میپردازند وزارت فرهنگ تجدید نظر نماید .

رعایت نرخ شهرداری

جمعی از ساکنین خیابان شهناز جنوبی مینویسند بعلت عدم سرکشی مامورین باینحوزه نرخ شهرداری در اینجا مفهومی ندارد تره بار بیش‌از قیمت شهرداری فروخته میشود یخ را کمتر از کیلوئی دو ریال‌نمیدهند نانها را عددی و باوزن کم‌میفروشند که بعلت کمی تعداد نانوائی همیشه شلوغ است و بزحمت بدست می‌آید شایسته است مامورین برزن مراقبت کنند .

نازی آباد

نماینده شورای معتمدین محلی نازی آباد و ساکنین محل ازشهرداری تقاضا دارند در امر اسفالت خیابان ها و کوچه ها قبل از رسیدن فصل بارندگی اقدام شود ودر موضوع لوله کشی آب مشروب با سازمان آب مساعدت گردد ضمنا از تعفن فضولات کشتار گاه با پوشاندن روی نهر فیروز آباد و علی آباد وهم چنین دود مسلول کننده بقیه کوره های آجرپزی اقدام و محل کوره ها را به پارك و جنگل مصنوعی تبدیل نمایند .

مراقبت درتهیه نان

آقای علی سیاوشی ساکن‌خیابان اشرف پهلوی در انتهای صد وپنج مینویسد آبی که نانواهای اینحدود برای پختن نان مصرف میکنند چون لوله کشی نشده از جویهای کثیف عمومی است که‌چون برخلاف‌بهداشت میباشد تقاضا میشود در مصرف‌آب مورد لزوم و موا د دیگر نانهادستور دقت ومراقبت بیشتری داده شود.

آقای علیرضا شهاب رضوی

دانش آموز کلاس چهارم ابتدائی دبستان آئین دانش با معدل ۱۸٫۰۸ شاگر اول شده و همچنین درکلاس های اول و دوم و سوم‌شاگر اول‌بوده است .

از اینجا و آنجا

مساوات زن ومرد

هنوز هم بعضی از کشور های اروپائی مساوات زن و مرد را کاملا برسمیت نشناخته‌اند .

مثلا دربعضی از دهکده های ایتالیائی ، شوهر ارباب و زن کلفت او بشمار میرود و بهمین جهت مرد در کمال آسایش بسر میبرد .

برای مثال یاد آور میشود که‌اگر زن و شوهری بخواهند‌به‌نقطه‌ای‌بروند، این مسافت هر قدر هم دور باشد مرد سوار اسب میشود و زن پای پیاده دنبال اوبراه میافتد .

در اینگونه مواقع‌زن حق هیچگونه اعتراضی ندارد و مرد هم نمی‌تواند زن را سوار کند و خودش پیاده راه برود .

همچنین زن باید کلیه کار های سنگین منزل را انجام دهد و هرچه شوهرش بگوید گوش دهد و اظهار نظر نکند .

وضع حمل درسویس

«اودری‌هپبورن» ستاره معروف سینما باتفاق شوهرش «مل‌فرر» به سویس رفت تا نخستین فرزند خود را در آنجا بدنیاآورد.

«اودری هپورن» هشت ماه قبل هنگامیکه مشغول بازی در فیلم «کاخ سبز» بود سقط جنین کرد و اکنون برای اینکه حادثه قبلی تکرار نشود به سویس رفته تا در آنجاتحت رژیم قرارگیرد .

جیب رومیزی

اخیرا در پاریس ابتکار جدیدی برای آسان کردن کار میز غذاخوری بخرج داده‌اند .

ابتکار مزبور بدین شرح است‌که به تعداد صندلیهای اطراف میزناهار خوری، جیبهائی به سفره رومیزی میدوزند و در هریك از این جیبها یك دستمال سفره قرار میدهند

اعتراض پیرمردان

پانزده میلیون نفر از پیر مردان و پیر زنان‌آمریکا به آیزنهاور اعتراض کردهو از وی عصبانی هستند .

علت عصبانیت پیر مردان وپیرزنان آن است که آیزنهاورطرح پیشنهادی یك نماینده دمکرات را درباره‌پرداخت معالجه ۱۲۰ روز به اشخاص مسن‌رد کرد .

فروش تمبر

هفته گذشته در لندن یك حرج عمومی فروش تمبر برگذارشد .

د راین حراج یك تمبر متعلق به ۹۹سال قبل بمبلغ‌دو هزار لیره‌بفروش رسید .

ارزش اسمی این تمبر ۲٫۵ سنت بود .

آتش المپیك

آتش مشعل المپیك را یکدختر یونانی با استفاده از عدسیهای قوی‌از نور خورشید روشن خواهد کرد

سپس یك جوان این مشعل را حمل خواهد کرد وبطرف آتن‌حرکت خواهد نمود و روز سیزدهم اوت وارد آتن خواهد شد و در استادیوم آن شهر قرار خواهد داد. این استادیوم در سال ۱۸۹۶ ساخته شده و اولین دوره مسابقات المپیك در آن برگذار شد. در داخل استادیوم والاحضرت کنستانتین ولیعهد یونان مشعل را تحویل خواهد گرفت و آنگاه در مراحل متعددی در حالیکه عده‌ای از ورزشکاران از آن حفاظت میکنند به طرف رم حرکت داده میشود .مشعل را به خلیج «فالیرن» میبرند و از آنجا بوسیله کشتی‌ایتالیائی «امریکو ویسپوچی» به بندر «سراکیوز»خواهند برد وبالاخره بوسیله ورزشکاران ایتالیائی در چند مرحله حمل می شود تا اینکه روز بیست و پنجم اوت که روز افتتاح دوره المپیك۱۹۶۰ است وارد استادیوم رم میگردد .

قاچاق عجیب

هفته گذشته یکنفر یونانی‌راکه‌میخواست باابتکار عجیبی مقدار زیادی طلا به هندوستان وارد کند در فرودگاه‌دهلی دستگیر ساختند .

متصدیان گمرك فرودگاه دهلی احساس نمودند که‌جعبه ماشین‌تحریر «نیکولارزق‌اله» تبعه یونان بطورقابل توجهی سنگین است .

پس از بررسی معلوم شد که‌جعبه را باطلای خالص ساخته و آنرا با رنك سیاه رنك کرده‌اند .

قیمت طلا در حدود یکصد و هفتاد هزار روپیه بود .

برای اتومبیل‌های کوچك

برای راحتی صاحبان اتومبیل های کوچك که از کمی جا در اتومبیل خود شکایت میکنند، در آلمان صندوقچه پلاستیکی مخصوصی ساخته‌اند که روی سقف اتومبیل‌نصب میگردد .

صندوقچه مزبور دارای در میباشد و دو نفربالوازم خود بآسانی میتوانند در آن بنشینند .

تمیز کردن هوا

هوای آلوده بگردو دود بخصوص دود سیگار اغلب مردم مخصوصازنان را ناراحت میکند و آثار میدهد .

دانشمندان آمریکائی برای بر طرف ساختن این ناراحتی دستگاهی اختراع کرده‌اند که ظرف دو دقیقه هوای آلوده را تصفیه مینماید .

قابل‌توجه بازرگانان وصاحبان کالا

انباری بمساحت پنجهزار مترمربع مجهز بابرق سه‌فاز کامیون رو وانباردار قابل اطمینان، داخل شهر آماده قبول و نگهداری کالاهای شماست.

تلفن ۳۰۳۸۸۷

۱ـ۲ آ ـ۱۶۷۱۰

حکیم الهی (هدایت‌الله)

نامزد خدمت دربیستمین دوره مجلس شورایملی است کسانیکه به‌آثار انتقادی وافکار اجتماعی او آشنا هستند ماکمك باو بحویشتن کمك فرمایند . ـ۱ـ آ ـ ۹۱۹۳

جدول کلمات متقاطع شماره ۱۵۷۵

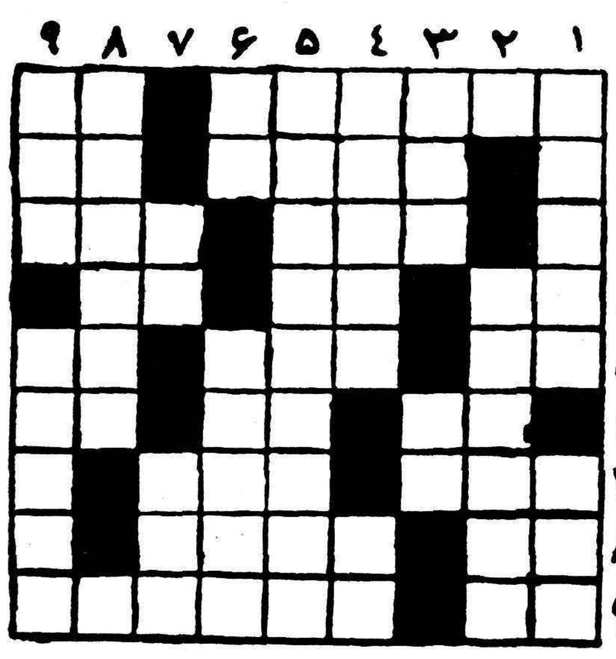

افقی: ۱ـ زهر را بدان علاج کنند‌ـ چند وقت‌پیش مال عشقش به بازار آمد ۲ـ از سبزیها ـ برای رستن‌از بسیاری گرفتاریها می گویند ۳ـ از انواع حرف ـ بوسیله او هم برای فرهاد بی بنیادپیغام فرستاده‌اند ٤ـ واحد وزن ـ واحد سطح ـ یکی از نتها ٥ـ خانم بیشتر برزبان می‌آورد ـ کتاب فرنگی ـ از دانشمندان آلمانی که حق بزرگی بگردن بشریت دارد ٦ـ تکرار یك حرف‌ـ حرف آخرین‌ـ بچه نحس میزند ۷ـ پیچ سرکوفته ـ متاع آن هم‌البته بی‌مشتری نیست ۸ـ راه بی‌پایان ـ بی‌اساس وپادر هوا ۹ـمال کرج از همه معروفتر است‌ـ خروس.

عمودی: ۱ـ از قهرمانان جدید تصنیفهای تازه درآمد‌ـ واحد رستورانی ۲ـ موفق نشده و بمرادِ دل نرسیده ۳ـ معمولا کنار دشت می‌نشینند ـ معمولترین نوع ساعت منسوب بدان است ٤ـ اگرسنکنجبین بیفزاید روغن بادام خشکی کند ـ هرجا بکشیدش می‌آید وبرمیگردد ٥ـ داستان شیرینی که میگویندخواندنش آوارگی می‌آورد ٦ـ راه کوتاه ـ نویسنده گروه محکومین ۷ـ باآدم میکشند ـ شش ۸ـ قلیانی مال‌هکان را بیشتر می‌پسندد ۹ـ ارزش‌ـ اگر بگیرد تاالاغ مصری نخواندول نمیکند .

حل جدول شماره ۱۵۷٤

افقی : ۱ـ فرقد‌ـ تجویز ۲ـ کماج‌ـ گل ۳ـبی‌بر ـما٤ـ دلیاك ـ ظل٥ـتره ـخفه٦ـ با‌ـ بودار ۷ـرج‌ـانام۸ـ کف ـ لولا۹ـ زندقه‌ـ شرف .

عمودی : ۱ـ فکر ـ تبریز ۲ـرم ـدراج۳. قابله ـ کد ٤ـ جیب‌ـ بافق٥ـبالون٦ـجگرك‌ـدال۷ـ ول‌ـ خاموش ۸ـ مظفر ـلر۹ـ زباله ـ قاف.

شکارچیان محترم

عالی‌ترین نوع تفنگهای خفیف کالیبر ۲۲ **با دوربین مخصوص نمره ٤** همچنین **انواع تفنگهای دولول و تك لول پنج‌تیر شکاری** از معروفترین کارخانجات **بلژیك‌ـ ایتالیا ـ آمریکا** باتخفیفات مخصوص برای ۳ماه فقط در اختیار شماست از مهلت تخفیف استفاده فرمائید .

شرکت ایران شکار بامسئولیت محدود خیابان سعدی فوقانی کازرونی تلفن ۳۲۲۵۰

محل‌رزروجا: خیابان‌پهلوی، بوت‌کلاب سابق تلفن ٦٤٤٤٩

بزودی

هدیه کارخانجات بستنی‌سازی کیم خدمتگذار شما خواهد بود

کیم دوستدار شما و فرزندان شماست

آ ـ ۱۶۸۹۲

بقلم ریچارد نیکسون معاون رئیس‌جمهوری آمریکا

اقتصاد، سپر دفاعی امریکا

مقالات و گزارشهای خارجی

اقتصاد امریکا سپر دفاعی امریکا است و این نکته از حقایق تکان‌دهنده وجود ملی ماست ـ یعنی آسایش مردم امریکا و محافظت جامعهٔ آزاد امریکائی و قدرت دنیای آزاد همه متکی به جریان موثر اقتصاد امریکا است .

در مورد این حقیقت هیچ غلو آکادمیکی نشده است . « اقتصاد امریکائی » در آخرین تحلیل یعنی توانائی ما در تجهیز همه منابع خود اعم از منابع انسانی ، فنی و مادی است برای مقابله با نیاز های عظیم افزایش جمعیت و دفاع ملی جامعه‌ای که در دنیا کسی بر آن برتری ندارد و یك جامعه جهانی فعال ملل آزاد مقابله کند .

اقتصاد ما باید نیرومند باشد زیرا ما مقاصد دینامیکی مانند حفظ و توسعه آزادی که جوهر راه و رسم زندگی امریکائی است در پیش داریم . بسبب آنکه باید با موفقیت با حمله عقیدتی یك نظام استبدادی مقابله کنیم ـ چه این نظام خواستار انهدام و نابودی ماست و با تعصب تمام برای حصول باین منظور می کوشد .

نشان دادن فهرست‌وار هدفهای اقتصاد ما آسان است :

ـ مقابله با احتیاجات خصوصی و عمومی که از افزایش جمعیت ناشی میشود .

ـ حمایت و تدارك کوشش های انبوه دفاعی ،

ـ کمك بسایر ملل آزاد در توسعه اقتصادی که به اتکاء آن استقلال سیاسی را باید پایدار سازند .

ـ تامین یك سرعت رشد پایدار و عالی اقتصادی بطوریکه کلیه این منظور ها در عمل برآورده شوند.

آنچه آسان نیست و آنچه برسر آن اختلاف ایجاد میشود تعیین طریقی است که برای حصول این هدفها به بهترین وجه باید اختیار شود .

سه پرسش

از نظر من سه سئوال اساسی مطرح میشود که همه بیکدیگر ارتباط دارند . اما جهت تفاهم بیشتر اجازه بدهید آنهارا یکی بیکی بیان کنم.

نخست این پرسش مطرح میشود که « چگونه موسسات یك جامعه آزاد را باید محافظت کرد » ـ آنهم جامعه آزادی که اکنون دچار حملاتی شده است ؟ ما فعالترین جامعه تاریخ را بدست آورده‌ایم زیرا اصل حیاتی آزادی‌را حفظ کرده‌ایم ما از نعمت بیمانندی برخوردار شده‌ایم زیرا با آگاهی تمام این معادله فریبنده ولی‌خطارا ردکرده‌ایم که طبق آن پیشرفت های اقتصادی را از روی توسعه روز افزون دولت و تشکیلات مجزا است منتهی از می سنجند . یك جامعه آزادمصمم طرف دولت یونان حمایت میشود . تعداد سه هزار نفر مردتارك‌دنیا که

بقیه در صفحه ۱۷

۲ـ آمریکای جدیدی که دموکراتها میسازند

درباره این تز اقتصادی ایزنهاور ـ نیکسون دو نقطه نظر را میتوان تشخیص داد :

نظر اول جنبه اخلاقی داشته و بر مبنای فلسفه معروف که میگوید بهترین طریقه برای رفع احتیاج مصرف کننده بوسیله مالك آن شیئی بعمل می آید متکی است و انقلاب استقلال امریکا براین اصل قرار دارد که تهیه کننده راحمایت نماید و تسهیلاتی فراهم کند که مصرف کننده محصولات را خریداری نماید .

آیا انقلاب پدران ما برای این هدف بود ؟ مسلما این نظریه سنن ملی امریکا را بانحطاط میکشاند . و ارزش شیئی را بالاتر از انسان قرار میدهد . نظر دوم جنبه سیاسی دارد. تئوری نیکسون درباره انتخاب آزاد میلیونها نفر مصرف کننده ، مخالف فقر عمومی در جنب ثروتهای خصوصی است .

این نظریه ثابت میکند که ثروتمندترین کشور جهان وسایلی که برای حفظ قدرت ملی لازم است در اختیار ندارد .

آیا ما به مدرسه ، بیمارستان و کمك به فعالیت های هنری احتیاج نداریم ؟ اینها بما میگویند بیشتر از آنچه اکنون میشود امکان پذیر نیست .

۵۰ دلار در هفته

بیش از سی و دو میلیون نفر امریکائی با ۵۰ دلار در هفته زندگی میکنند ولی دولت وسایلی ندارد که با این بدبختی شرم آور مبارزه کند .

شوروی که فقیر تر از ما هستند سه برابر بیشتر از ما موشکهای قاره پیما دارند . آنها ارتشی مجهز تر از ما در اختیار دارند واز نظر تحقیقات فضائی از ما خیلی جلوتر می‌باشند . ولی آیزنهاور ونیکسون میگویند که امریکا نمیتواند بیشتر در این راه خرج کند .

در بین سالهای ۶۰ـ۱۹۵۰ امریکائی ها بیش از تعلیمات متوسطه خرج تبلیغات کرده‌اند .

نتیجه حاصله عبارت از این است که هر فرد امریکائی قاد راست یك تلویزیون حتی در آشپزخانه منزلش داشته باشد ولی اطمینان ندارد که حتی اگر ثروتمند هم باشد بتواند فرزندش را تحت تعلیم و تربیت قرار دهد . خلاصه آنها بما هر چیزی میدهند جز آنچه را که احتیاج داریم .

بهمین جهت است که بهترین سال های زندگی ما در سراشیبی از نظر قدرت جهانی و وحدت ملی ما گذشته است .

بلیط مسافرت

این ده سال که آنرا دوره تنزل امریکا میتوان نامید مصادف با ایام ترقی و اوج قدرت شوروی‌ها می باشد . این ترقی چگونه بوجود آمده است ؟

درآمد سالیانه ملی دوسها ۴۵ درصد امریکائیهاست ولی پیشرفت آنها در امور اساسی خیلی سریعتر از ما می باشد . بدبختی در آنجا وجود ندارد . جواب این سوال را باید در استعداد روسها جستجو کرد که انرژی خود را میدانند کجا متمرکز سازند . آنچه که در شوروی می گذرد بنظر وحشتناك می آید ولی نشان میدهد که اگر استعداد و انرژی ملی و فنی تحت نظم و دستور مقامات با هوش و قابلی قرار گیرد قادر بانجام کارهای بزرگیست . شوروی‌ها

بقیه در صفحه ۱۶

یونان ـ خبرنگار اطلاعات

برادران امیدوار در شبه جزیره تارك دنیاها

برادران امیدوار ، دوجهانگرد مشهور ایرانی روز ۲۴ مرداد پس از شش سال جهانگردی بدور دنیا وارد تهران میشوند

خبرنگار اطلاعات در یونان امروز اطلاع داد که برادران امیدوار دو جهانگرد معروف ایرانی که در راه مراجعت بایران هستند وارد آتن شدند و با کسب اجازه از وزارت امورخارجه آنکشور از شبه جزیره « کوه‌مقدس آتس » بازدید نمودند. آنها در مراجعت از شبه جزیره مزبور وادامه راه به طرف ایران گزارش مختصری از این بازدید را تنظیم و بوسیله خبرنگار اطلاعات برای روزنامه ارسال داشته‌اند که عینا از نظر اطلاع علاقمندان به چاپ آن مبادرت میشود :

●●●

برادران امیدوار پس از مقدمه‌ای گزارش خود را اینطور آغاز میکنند چون مشغول تهیه رپورتاژ کاملی در مورد یونان بودیم ، لذا باکوشش فراوان توانستیم از وزارت امور خارجه آن کشور برای ورود به‌شبه جزیره « کوه‌مقدس آتس » کسب اجازه نمائیم شبه‌جزیره مزبور دارای استقلال و تشکیلات مجزا است منتهی از طرف دولت یونان حمایت میشود . تعداد سه هزار نفر مردتارك دنیا که روحانی و مذهبی بوده و در نقاط مختلف این شبه جزیره درخانقاههای مخصوص خود زیست میکنند

اینها در تحت شرایط مشکل مذهب که شعبه‌ای از مسیحیت بنام « دارتودکس یونان » میباشد برای ابد از آنجا خارج نشده و طی ۱۵۰۰ سال گذشته نه‌تنها یکنفر زن وارد این شبه جزیره نشده بلکه در طی همین پانزده قرن پای حیوان مؤنث نیز بمنطقه مزبور نرسیده و اجازه ورود به آنها داده نمیشود .

منظور از تنظیم این گزارش ذکر چگونگی زندگی راهبین تارك دنیا نیست، بلکه طی اقامت درحوالی این شبه جزیره از اهالی بومی بپرسیدیم که محل مزبور در ایام گذشته از نظر سوق‌الجیشی دارای اهمیت فوق‌العاده بوده ،نیروی دریائی ولشکریان ایران پس از عبور از تنگه داردانل دراین محل متمرکز و برای حمله به اسپارتا که بنام نبرد ماراتن معروف شده، مجبور شدند کانالی در کمره این شبه جزیره کنده که هنوزوجود دارد و بنام کانال داریوش مشهور است، اهالی آنجابا علم بتاریخ گذشته و اینکه وقایع مزبور دهان بدهان ذکر شده ما را مطلع وبه‌کاوشهای بیشتر علاقمند نمود .

مردونیه ژنرال لشکریان ایران پس از حفاری کانال ، باتفاق یك میلیون نفر سرباز و ۱۲۰۰ کشتی بادی که از قسطنطنیه تهیه کرده‌بود حمله خود را به اسپارتا از این نقطه شروع کرد، ولی دریای طوفانی سبب شد که کلیه کشتیها و سرنشینان آن غرق شوند، این جریانات حتی برای خود ما افسانه‌ای بیش بنظر نمیرسید تا اینکه نمونه‌هائی از کشتی ها را واقع در ده یا پانزده متری عمق

بقیه در صفحه ۱۷

خبرنگاران اطلاعات در قاره

گزارش میدهند

پاریس ـ خبرنگار اطلاعات

موفقیت‌های یك هنرمند ایرانی

بطوریکه خبرنگار ما گزارش میدهد آقای منوچهر یکتائی هنرمند مقیم نیست که در آمریکا چند اکسپو زیسیون جالب با موفقیت ترتیب داده پس از شانزده سال اقامت در آنکشور و شرکت در مجامع هنری اخیرا در پاریس نیز اکسپوزیسیون دیگری از آثار آبستره و سورئالیسم بمعرض نمایش گذاشته که مورد توجه فوق‌العاده مردم پاریس قرار گرفته است .

وی درنظر دارد برای یکماه بایران مسافرت نموده و پس از ترتیب چند اکسپوزیسیون در تهران باروپا مراجعت نماید .

بررسی تاریخ روابط ایران و شوروی

شبیخون ناجوانمردانه شوروی بایران

رسواترین و سیاهترین صفحات تاریخ روابط ایران وشوروی مربوط بزمانی است که ناجوانمردانه به ایران شبیخون زده شد . عامل اساسی این تجاوز که درسوم شهریور سال ۱۳۲۰ صورت گرفت دولت شوروی بود و از آن رسواتر وسیاهتر سیاست شوروی درسالهای پس از جنك در ایران بود . بعداز امضای مقاوله نامه کذائی قوام ـ سادچیکف تصور عمومی این بود که مناسبات ایران و شوروی در مجرای عادی سیر خواهد کرد . تبلیغات دامنه دار ارگانهای رسمی دولت شوروی و همچنین ارگانهائی که در ایران داشتند این تصور عمومی را تائید میکرد .

اما باید اول این نکته روشن میشد که این دولت آزاد یخواه آن ورقه مقاوله نامه را چگونه بدست آورده بود ؟

امضای مقاوله نامه مزبور غم ـ انگیز ترین و فجیعترین صفحات تاریخ روابط بین دو کشور همسایه را مجسم میکند نه فجایع آتیلا در قلمرو امپراتوری رم قدیم نه استبداد مطلقه شارلمانی در تسخیر اروپای قرن نهم ونه فتوحات و عهدشکنی های ناپارت هیچیك همانند این حادثه نیست . در این قسمت از تاریخ روابط ایران و شوروی همه چیز بچشم میخورد ، نقض عهد ـ تجاوز مسلحانه ـ بمبلزان شهرهای بلادفاع و بعد دوستی و اتحاد اتحادی که یك طرف آن ایران است و صدق نیت و اخلاص و صمیمیت در اجرای تعهداتش دیده میشود ولی طرف دیگر دوست شوروی است که تزویر و فریب ووحشی ـ گری خصوصیت بارز اوست . او بااتکاء بمتفقین غربی خود ، خود ـ سرانه عمل میکرده است . باز در همین جاست که می بینیم دولت شوروی راهزنان و آدمکشان ، محکومین باعمال شاقه را در ایران مجهز و مسلح ساخته و با تمام قوای ممکنه از آنها پشتیبانی و حمایت کرده است . برای چه ؟ برای اینکه ایران دوست و متحد ولی ضعیف را زیر پای خود انداخته واز روی نعش استقلال و موجودیت او بگذرد و قلمرو امپراتوری روسیه شوروی رابنام حریم امنیت شوروی تاکرانه های خلیج فارس توسعه بدهد .

آقای خروشچف نخست وزیر دولت اتحاد جماهیر شوروی سوسیالیستی در دوره اجلاسیه اخیر شورایعالی اتحاد جماهیر شوروی در زمینه تقلیل نیرو های مسلح وبعنوان اینکه درسهای گذشته را نباید فراموش کرد دُر نطق مشروح خود میگوید . آخرهمین هیتلر بود که سیاست روش اعمال زور رابصورت آشکار و مشهودی تعقیب میکرد هنگامیکه وی زمام حکومت رابدست گرفت بلافاصله تعقیب سیاست توسعه طلبی وتسخیر باصطلاح فضای حیاتی را هدف خود قرار داد ... (از نشریه رسمی شوروی ـ خبر ـ گزاری تاس ضمیمه شماره ۳٤) . ومابايد بگوئیم آخر همین استالین نخست وزیر و مارشال دولت اتحاد جماهیر شوروی سوسیالیستی بود که همینکه کمکهای بیدریغ ملت ایران بملل جماهیر شوروی تاج پیروزیها را نصیب او کرد سیاست توسعه طلبی را تعقیب نمود وتسخیر سر زمینهای ملل دیگر و منجمله ایران را بنام حریم امنیت شوروی هدف خود قرار داد ... در غائله آذربایجان چقدر از خلق ایران واز همین مردمی که برای پیروزی لشکریان سرخ در پشت جبهه استالینگراد مهمات جنگی روی دوش خود حمل میکردند با مسلسل های روسی کشته شدند ؟ روسها در شورشها وفتنه های مازندران و گیلان چقدر آدم کشتند ؟ در کردستان و تا حدود زنجان چقدر مردم بیگناه رابخاك و خون کشیدند؟ در این کشتار ها چقدر دارائی زحمتکشان ورنجبران بی سلاح و نجیب ایرانی بدست آدمکشهای مسلح شوروی بباد تاراج وغارت رفت ؟ این کار ها برای چه بود ؟ جواب اینستکه بگوئیم آخرهمین استالین مارشال و نخست وزیر دولت اتحاد جماهیر شوروی بود که در ایران حریم امنیت میخواست وچه فرق است بین دو جمله متحدالمعنای فضای حیاتی هیتلر و حریم امنیت شوروی بجز تغییر صورت الفاظ؟

در اینجا اسم کردستان برده شد لازم است باین گزارش رسمی از پرونده های مربوط بسال ۲٤ـ ۲۳ توجه بشود .

در اوایل سال ۱۳۲۳ بر اثر تحریکاتی اوضاع انتظامی مهاباد متزلزل میشود بطوریکه مقامات شوروی کرارا برای حفظ امنیت آنجا تقاضای اتخاذ تصمیم فوری مینمایند بهمین سبب وزارت جنك تصمیم میگیرد چهار گردان پیاده برای ایجاد نظم و امنیت بمهاباد بفرستد مقامات شوروی چهار ـ گردان را زیاد و یك گردان را کافی میدانند وبا اعزام نیروی مورد نظر وزارت جنك مخالفت میکنند ناچار وزارت جنك در پاسخ نامه مورخ نهم آوریل ۱۹٤٤ وابسته نظامی شوروی طی شماره ۱۱٦۷ر۳۵۳۹ـ ۲۱ر۲ر۲۳ تصمیم باعزام چهار ـ گردان رابمهاباد اطلاع میدهد و تقاضا میشود با اعزام چهار گردان موافقت شود . سرهنك رازین وابسته نظامی شوروی علیرغم

بقیه در صفحه پانزدهم

دومین هفته نمایش فیلم عدالت شاهکار باعظمت نرگس آغاز شد امشب درسالن تابستانی وزمستانی سینما تهران

عدالت
دوبله بفارسی

شاهکار پرشکوهی که نرگس باشرکت درآن خودرا بمقام یك ستاره بین‌المللی درآورد و فیلم آن رکورد فروش کلیه فیلمهای هندی را در نخستین هفته نمایش شکسته است

در اجرای طرحهای

بقیه از صفحه ٦

افزایش دادهو وامهائی از خارج برای مدتی بین ۱۲ تا ۳۰ سال با بهره دو نیم تا پنج در صد دریافت شده علاوه بر این برخی از دولتهای خارجی کمکهای بلاعوض نمودهاند

نقش مردم

دبیر برنامه‌های عمرانی هندوستان در جواب سئوال دیگر آقای دکتر مصطفی علم که پرسید ضمن جنابعالی شرایط اولیه برای موفقیت یك برنامه جامع ملی چیست و بخصوص در برنامه های عمرانی هندوستان مردم چه نقشی دارند گفت : موفقیت در برنامه عمرانی منوط باین امر است که کلیه دستگاههای دولت در تهیه و تنظیم برنامه همکاری نزدیك داشته باشند زیرا این امر مسئولیت همه است با آنکه دستگاه تنظیم برنامه آنرا تلفیق میدهد .

ضمنا موسسات بازرگانی وصنعتی باید در تنظیم واجرای برنامه همکاری نزدیك داشته باشند.در برنامه عمرانی هندوستان مردم نقش بسیار عمده‌ای را بعهده دارند و بآنها فرصت داده میشود که نظریات خود را ابراز دارند گروهها و سازمانها ودسته‌های مختلف در هر شهر ودهی داوطلبانه دراجرای برنامه حد اکثر مسئولیت را عهده دار میشوند. برای موفقیت در اجرای یك برنامه عمرانی باید مردم را در اظهار نظر واجرای طرحها شریك ساخت تا برای بهبود وضع زندگی خود بکوشند .

در اینموقع آقای منوچهر صمصامی خبرنگار روزنامه اطلاعات گفت سئوال من مربوط به برنامه عمرانی سوم ایران است که اجرای آن از مهر ماه سال ۱۳٤۱ آغاز خواهد شد .

خواستم از سردار سئوال کنم در مدت یك هفته‌ای که در ایران اقامت داشته و با مقامات سازمان برنامه ایران تماس نزدیك داشته‌اید درمورد برنامه پنجساله عمرانی سوم ایران چه نظری دارید .

آقای سینك در جواب اظهار داشت برای من موجب کمال خوشوقتی است که با سازمان برنامه ایران تشریك مساعی نمایم این سازمان اشخاص لایق و دلسوز دارد آنچه من استنباط کرده‌ام برنامه سوم عمرانی ایران دارد بر اساس صحیحی پایه گذاری میشود و تنظیم کنندگان برنامه از تجربیاتی که طی برنامه دوم حاصل شده استفاده میکنند من مطمئنم که برنامه سوم ایران یك برنامه عمرانی جامع بوده و درراه برآوردن احتیاجات و آمالهای مردم ایران گام های بسیار بلندی برخواهند داشت .

یك برنامه جامع ملی نه فقط موجب آن میشود که کشور بهدف های خاص اقتصادی برسد بلکه موجب آن خواهد شد که روح اتفاق و اتحاد وهمکاری در سراسر کشور برقرار گردد .

تشکیل کلاس برای تهیه کارکنان فنی رادیو

رادیو ایران برای تربیت کادر فنی رادیو کلاسی بنام کلاس (تهیه کار کنان فنی رادیو) تشکیل میدهد .

فقط ده نفر خواهند توانست پس از شرکت در آزمایش مقدماتی دراین کلاس شرکت کنند . کسانی که دارای شرایط زیر باشند می توانند با مراجعه به اداره کارگزینی انتشارات ورادیو برگهای مربوط را دریافت و پس از تکمیل بدفتر کارگزینی انتشارات ورادیو مسترد دارند .

داوطلبان شرکت در این کلاس باید .

۱ـ حداقل دارای دیپلم کامل دبیرستان باشند .

۲ـ قبل از شرکت در کلاس ضمانت‌نامه‌ای بسپارند که لااقل سه سال هر روز شش ساعت طبق نظر اداره کل انتشارات ورادیو در تهران یا در هر یك از شهرستان ها درادارات مختلف انجام وظیفه نمایند

۳ـ حد اکثر سن سی سال .

٤ـ آشنائی کامل بیکی از زبانهای انگلیسی یا فرانسه .

٥ـ نداشتن هیچگونه پیشینه بد

٦ـ در هیچیك از موسسات دولتی وغیردولتی شغل دیگری نداشته باشند .

دوره کلاس کار آموزان تهیه کارکنان فنی رادیو سه ماه خواهد بود ودر این مدت طبق آئین نامه کارکنان فنی دستمزد ناظر اجرای برنامه را دریافت خواهند داشت و پس از پایان کلاس وقبول شدن در آزمایش مربوط از دستمزد پیش‌بینی در آئین نامه فنی کارکنان رادیو استفاده خواهند کرد

مدت نام‌نویسی تا پانزدهم مرداد ماه ۱۳۳۹ خواهد بود .

۱ـ۲ آ ـ ۱٦۸۰۰ اداره کل انتشارات و رادیو

قبول دانشجو

دانشسرای دخترانه کمك آموزگاری شبانه روزی ورامین برای سال تحصیلی ۳۹ ـ ٤۰ با شرائط زیر نام نویسی می کند :

۱ـ سن در اول مهر ماه ۳۹ کمتر از ۱۷ و بیشتر از ۲٥ سال نباشد

۲ـ حداقل دارای کارنامه قبولی سال سوم متوسطه باشد .

۳ـ اگر روستا زاده یاساکن ده باشند حق تقدم دارند .

٤ـ دارا بودن صحت مزاج کامل .

٥ـ سپردن تعهد پنج سال خدمت دردهات (سه سال اول دردبستان های ورامین) .

مدارك نام نویسی

۱ـ عین مدارك تحصیلی یا گواهی مشعر بر قبولی از دبیرستانی که در آن به تحصیل اشتغال داشته اند .

۲ـ عکس ٤ × ٦ سه قطعه

۳ـ رونوشت مصدق شناسنامه دو برك

داوطلبان برای ثبت نام روز های شنبه ودوشنبه هرهفته ازساعت ۸ تا ۱۲ ظهر در مرکز آموزش روستائی ورامین واقع در محل بنگاه خاور نزدیك خیابان ویلا ـ خیابان شیرین مراجعه فرمایند .

نام نویسی تا آخر وقت اداری سه شنبه اول شهریور بعمل خواهد آمد وپس از خاتمه نام نویسی از داوطلبان امتحان کتبی و شفاهی و مصاحبه به عمل آمده و عده لازم انتخاب خواهند گردید .

منتخبین پس از یکسال تحصیل در دانشسرا وتوفیق در امتحانات مربوطه بارتبه یك آموزگاری به خدمت مشغول خواهند شد .

مواد امتحان : حساب ـ دیکته ـ انشاء ـ قرائت فارسی وامتحان هوش می باشد .

روز و محل امتحان بعدا آگهی خواهد شد .

رئیس دانشسرای دخترانه کمك آموزگاری ورامین . زهرا زلدی

٤ ۲ـ۱ آ ـ ۱٦۷۹۸

خمیر دندان کلگیت باگاردول

دندانهای شمارا تمیز و زیبا
ونفس شمارا معطر میکند

وبجلوگیری از فساد دندان کمك مینماید

خمیر دندان کلگیت دارای گاردول است و گاردول ماده مخصوصی است که بجلوگیری از فساد دندان کمك میکند .

کلگیت بوی بد دهان اغلب افراد را درتمام روز از بین میبرد ـ دندانهای شمارا تمیز میکند وزیبائی آنها را آشکار میدارد .

اطفال نیز از کف کردن و طعم خوشمزه آن خوششان می آید .

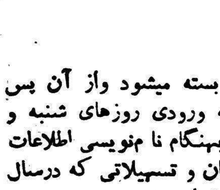

گاردول روی دندان شما قشرهای نامرئی مخصوص ایجاد میکند که بجلو گیری از فساد دندان کمك مینماید .

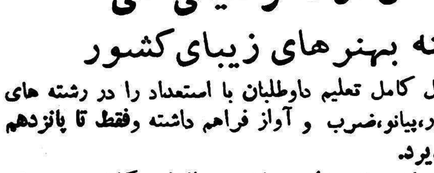

کلگیت نفس شمارا خوشبو میکند و در عین حال دندان شمارا تمیز مینماید .

خمیر دندان کلگیت پرفروش ترین خمیر دندان دنیاست

CDC_58_1_PH

آگهی مسابقه ورودی دانشکده پزشکی

داوطلبان مسابقه ورودی دانشکده پزشکی تهران باید از روز پنجشنبه ۲۰ مرداد تا ۳۰ مردادماه جاری از ساعت ٤ تا هشت بعد از ظهر بامدارك زیر ربدبیرخانه دانشکده مراجعه و ثبت نام نمایند.

۱ـ اصل یا رونوشت دیپلم کامل متوسطه شعبه طبیعی یاریاضی برای فارغ‌التحصیلان سالهای قبل .

۲ـ جواز قبولی سال ششم طبیعی یاریاضی برای فارغ التحصیلان سال جاری .

۳ـ یکبرك رونوشت مصدق شناسنامه .

٤ـ دوقطعه عکس ٤ × ٦

پس از انقضاء مدت مقرر دفتر ثبت‌نام بسته میشود واز آن پس بهیچوجه نام‌نویسی بعمل نخواهد آمد مسابقه ورودی روزهای شنبه و یکشنبه ۱۲ و ۱۳ شهریور ماه انجام خواهد شد. بهنگام نام نویسی اطلاعات لازم مربوط به ساعت شروع مسابقه وطرز امتحان و تسهیلاتی که درسال جاری فراهم شده در اختیار داوطلبان گذاشته خواهد شد.

۱ـ۳ آ ـ ۱٦٦۷۸ دبیرخانه دانشکده پزشکی

هنرستان آزاد موسیقی ملی

وابسته بهنرهای زیبای کشور

در محل جدید وسایل کامل تعلیم داوطلبان با استعداد را در رشته های تار، سه‌تار، ویلن، سنتور، پیانو، ضرب و آواز فراهم داشته وفقط تا پانزدهم شهریور هنرجو میپذیرد.

دارندگان گواهینامه این هنرستان صلاحیت افتتاح کلاس موسیقی ملی را در تهران و شهرستانها خواهند داشت و بعضویت هنرستانها و ارکستر های هنر های زیبا نیز انتخاب می شوند

دوشیزگان و بانوان با استعداد خانواده و تربیت شده مخصوصا در رشته آواز بیشتر مشمول مساعدت های شایسته هنر های زیبای کشور خواهند بود

دفتر هنرستان عصر روزهای دوشنبه وسه‌شنبه ازساعت پنج تا هفت ونیم بعداز ظهر برای ثبت نام مفتوح است. تلفن ۳۰٥٥٤۰

خیابان ارباب جمشید «عمود بر خیابان کوشك و منوچهری»

آگهی حراج

سازمان سد کرج مقداری لوازم فرسوده از قبیل لاستیك اتومبیل های باری و سواری وآهن آلات قراضه از طریق حراج عمومی درساعت ۹ صبح روزشنبه ۲۲ مرداد ماه ۱۳۳۹ درانبار سازمان سد کرج واقع در بالای بولوار نهر کرج اول خیابان میکده در مقابل وجه‌نقد بفروش می‌رساند. صدی دوحراج. وسایر هزینه های مربوط بعهده‌ی خریدار میباشد. طالبین میتوانند برای بازدید اجناس مذکور همه‌روزه باستثنای روزهای تعطیل ازساعت ۹ تا ۱۲ به‌انبار فوق‌الذکر مراجعه نمایند.

۱ـ۳ آ ـ ۱۱۹٥٦ . سازمان سد کرج

با یك تیر دو نشان

جنس مرغوبتر
قیمت ارزانتر

صندلیهای تاشو

جنرال

۳٥۰ ریال

فاکوپا

عمده فروشی : شرکت سهامی جنرال مکانیك خیابان ویلا خیابان اراك شماره ۳٦ تلفن ٤٥٤۰۸

آ ـ ۱٦۹۲۲

کرسی آزاد

نوشته: غلامعلی محمودخانی
دانشجوی رشته زبان وادبیات عرب دانشکده ادبیات

تهی دستی شوهر ومهریه سنگین، طلاق را دنبال دارد

بررسی و تحلیل و تجزیه علت زیادی طلاق احتیاج بشواهدو ادلهٔ بسیار داردکه در ذیل این سطور کلیه مواردی که موجب قرب‌والفت زن و شوهر و استحکام خانواده‌هامی گردد عوامل مثبت و آنچه موجب تشدید اختلاف و سست کردن بنیان خانواده ها میباشد عوامل منفی نام نهاده میشود.

عوامل مثبت

۱ـ صفا و صمیمیت : و آن موهبتی است الهی که خداوند بزرك به پدران و مادران ما ارزانی داشته‌بود ولی متاسفانه بموازات نفوذتمدنهای غربی در کشور ماو تماس افراد با جوامع مختلف مترقی جهان وبارمغان آوردن آداب و رسوم مبتذل آنهاآن موهبت های الهی و آن صفا وصمیمیت باطنی و قلبی اشخاص به شك و تردید و دروغ و تزویر بدل گشت.

۲ـ اطمینان و احترام متقابل

زن‌و شوهری که متقابلا بیکدیگر اعتماد و اطمینان داشته باشند هرعملی راحمل برسوء نیت‌نکرده و هر کرداری رابلافی عمل‌دیگری نمیدانند .بدیهی است بین چنین زن و شوهری تفاهم کامل برقرار بوده و طرفین سعی‌می کنند تا سرحد امکان موجبات رفاه وآسایش یکدیگر را فراهم کرده مشکلات عمومی و معمولی را بین‌خود حل کرده و از کمك وارشاد یکدیگر بهره‌مند شوند .

۳ـ درآمد کافی

شك نیست‌که با مشکلات فراوان حیات ،دست خالی نمیتوان مبارزه‌نمود. مردی که سرمایه‌ای برای ادامه زندگی خانوادگی ندارد ـ نه بعلم و نه به ثروت و نه بجهد و کوشش خود متکی است . نباید اززنش توقع الفت و مهربانی و صفا و یکرنگی و اطمینان واحترام داشته باشد. اینهمه دربرتو انفاق مرد نهفته استبر مردان فرض است که بکوشند تا از راه صحیح وشرافتمندانه بر درآمد روزانه خود بیفزایند باید برای زن تاآنجا که ضرورت امروزی ایجاب میکند خرج کرد اما متقابلا خانمها هم باید بدانند که درآوردن پول کار سهل وساده نیست و مردم اموال‌خود رابکسی نمی‌بخشند هرچه پول کسب میشود اگر شرافتمندانه باشد دربرتو زحمت است واین زحمت باتاروپود شوهران بستگی دارد.

۴ـ درك

شناخت زندگی و درك مرد برای زن و زن برای مرد خود فنی است که همگان رابرآن دسترسی نباشد چه این امر بستگی بمعرفت طرفین‌داشته وباتجربه آنها ملازمه دارد.

مخصوصا دختر خانمها و آقاپسر های جوان یقینا از این شناسائی‌بی بهره‌اند زیرا در مدرسه ویادرخانه اسمی از زندگی اجتماعی وزناشوئی نزد آنها برده نشده و چه بسیار خانواده‌هائی که باوجودی که متظاهر بتمدن هستند و تمایل شدید به‌تظاهر این معرفت دارند بااین‌حال ازروشن کردن فرزندان خودبزندگی زناشوئی یابراثر شرم و حیا ویابراثر ضعف فکر خود داری میکنند و ناگزیردختر وپسری جوان بدون آنکه بدانند و بفهمند چه هستند و که‌هستند و از یکدیگر چه میخواهند و آیا ملزم بدرك یکدیگر وشناخت خصوصیات روحی هم هستند یاخیر ؟ درکناز هم قرار میگیرند و جز ظاهر چیزی نمی بینند . و همین عدم شناسائی و درك است که روح آنها را ازیکدیگردور میکند .

ناتمام

ساشادیستل دون‌ژوآن قرن

ساشادیستل ویکی‌از هزاران دلباخته او

روژه‌وادیم هنرپیشه‌فرانسوی درباره علت طلاق زن خود گفت‌که من نمیخواهم شوهر گول‌خورده‌ای‌باشم ...

اکنون همه ازخود میپرسند آیا وادیم از تمام ماجراها بی‌خبر است یا عمدا اینطور وانمود میکند که از چیزی خبر ندارد .

وی از رقیب‌خود ساشادیستل یاد کرده‌و او را یك «عشقباز حرفه‌ای» نامید .

واقعا دیستل کار عشقبازی راتاسرحد رسوائی کشانیده دیروز با بریژیت‌باردو ،امروز باآنت‌وادیم و فردا معلوم نیست باچه کس‌دیگرروبیهم خواهد ریخت .

اواکنون مانندیك دون‌ژوان واقعی است وقتی عقیده او را درباره زنها پرسیده بودند با کمال صراحت پاسخ‌داده بود :«من برای پرستیدن زن خلق شدم!!»

وسپس افزوده بود :«ولی این به آن معنی نیست که من پیوسته در جستجوی زن ایده‌آل خود نباشم ....

در صورت پیداکردن چنین زنی بیدرنك با او ازدواج خواهم کرد.»

دراین مورد دیگر بی‌مبالاتی بخرج ندهید وگرنه :

کودکان بیگناه شما نابود میشوند

آلات‌الکتریکی ، پنکه ، یخچال ، شیرگاز ، آتش‌بخاری هرسال هزاران کودك‌را درجهان می‌کشد

هم اکنون جان و سلامت کودکان در معرض خطر هولناك دست زدن به ابزار و آلات الکتریکی قراردارد واین خطر در جهان چهره‌مرك آسای خودرا هر چه هولناکترنشان می دهد معذالك پدران و مادران هنوز خود بدرستی درك نکرده‌اندکه دراین میان چه مسئولیت خطیری را پر کردن دارند .

نگذارید کودکتان از همان‌ابتدا با پریز برق بازی کند ـ باو بالحن آرام بگوئید آتش می سوزاند بگوئید کنار بخاری نرود ـ اگر در شهر هائی زندگی می کنید که از گاز برای پخت‌و پز استفاده می کنید بدقت به پسران ودختران خود بفهمانید که هرگز نباید به شیرگاز دست بزنند .

به آنها متذکر شوید که باز کردن شیر گاز سبب نابودی آنها است .

زمانی فقط حوض‌و آب انبار مشکل بزرك خانه بودو جان کودکان وحتی بزرگتر هارا در معرض خطر نگاه میداشت . اما امروز باپیشرفت وسایل الکتریکی و توسعه سیستم های مدرن برای راحتی مردم ، یك ناراحتی عظیم رابوجود آورده است: کودکان در غیبت پدر و مادر با ابزار و آلات الکتریکی بازی می کنند در یخچال برقی را باز می کنندوبه‌قسمت های‌حساس‌الکتریکی آن‌دست میزنند که‌امکان خطرات عظیم دارد . آنها در نهان ، پنکه را روشن می کنند ودست در لای پره های آن می برند ، این موضوع در همه جای دنیا سابقه دارد . در سال ۱۹۵۷ سه هزار کودك درجهان در اثر باز کردن شیر گاز جان دادند .

درسال ۱۹۵۹ شش هزار کودك دراثربازی کردن باوسایل الکتریکی مثل یخچال برقی ، تلویزیون ، رادیو ، آنتن تلویزیون و غیره‌مردند

این ارقام برای تمام جهان یك زنك خطر است و برای ایرانیان که هنوز در آستانه پذیرش مظاهرتمدن جدید هستند ، یك اخطار لرزاننده است .

برای اینکه از این بلای جان کودکان جلوگیری کنید باید شرایط زندگی‌خودرادر نظربگیرید کودکان خودرا به خطرات احتمالی آنها آشنا سازید .

بطور کلی نخست باید اسباب وابزار الکتریکی را دور از دسترس آنها بگذارید .

به آنها با ملایمت بطوری که حس تجسس شان را برنیانگیزید متذکر شوید به‌آنان یاد آورگردید که‌در غیبت شما شیطنت نکنند اگر درموقع حضور شما آنها درشکنجه وفشار باشند یقین کنید که‌درغیبت شما تجسس خواهند کرد تا ازهر چیز سر در بیاورند .

بهر حال شما خود بهتر می دانید که‌بادر نظر گرفتن کلیه جهات‌و شرایط چگونه بافرزندان خود در این مورد رفتار کنید . آنچه مسلم است این است که هم اکنون دسته دسته از کودکان در جهان در اثر همین بی مبالاتی ها نابود میشوند.

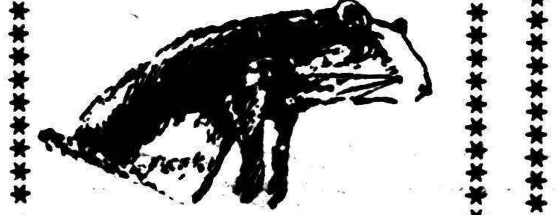

دندان موش ماهانه چهار اینچ‌بلند میشود،بهمین‌جهت موش برای اینکه طول‌مناسب دندان خودرا حفظ کند، هر چیزی راکه جلوی خود به‌بیند میجود . موش مخرب ترین حیوانات جهان است البته‌آنچه رامی‌بیند نمیخورد بلکه فقط برای سائیدن دندان‌خود اشیاء رامیجود وبیرون میریزد.

کنگو

افریقا را بشناسیم

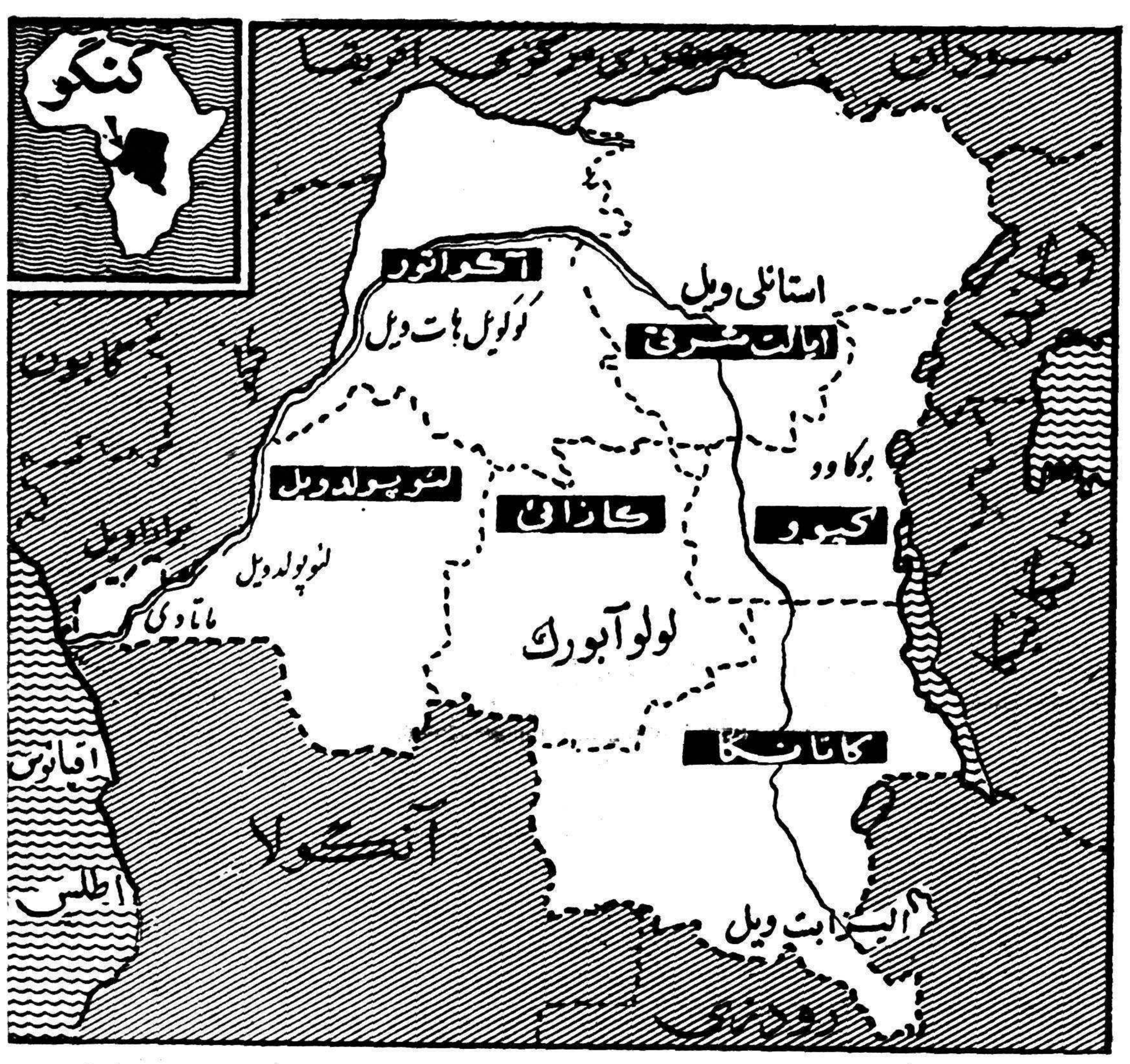

این روز ها نام کنگو کشورجدید الاستقلال افریقا در تمام خبرگزاری ها و رادیو ها و روزنامه ها دیده میشود ، پس‌از اعلام استقلال کنگو وقایعی در این کشور روی داد و اغتشاشاتی بوقوع پیوست که منجر بدخالت نیرو های‌سازمان ملل متحد و استقرار آرامش نسبی در این کشور گردید .

در این مقاله خصوصیات هریك از ایالات این کشور تشریح‌گردیده و مطالعه این مقاله کمك شایسته‌ای به شناسائی این کشور خواهد کرد

لئوپولد ویل

قبل از همه لازمست از لئوپولدویل صحبت شود . لئوپولد ویل یك ناحیه تقریبا وسیع می باشد مثلا لئوپولد ویل که پایتخت کنگو محسوب میگردد نیز در این قسمت قرار دارد .

بندر ماتادی که مهمترین‌بندر کنگو می باشد در این ایالت واقع شده است . این بندر در روز های‌اخیر بدست شورشیان کنگو افتاده و استفاده از آن تقریبا برای‌اروپائیان غیر ممکن شده بود .

برای حفظ این بندر بین بلژیکی ها و سیاه پوستان زدو خوردی‌نسبتا شدید روی داد ولی بالاخره در اثر کثرت نفرات شهر بدست سیاهان افتاد .

در این ایالت شهر های مهم دیگری مثل تیزویل و کیك ویت نیزوجود دارند .

کاسائی

ایالت کاسائی در مرکز کنگو واقع است . در این ناحیه تقریبا ۱۲۰۰ نفر سفید پوست ساکن بودند که در اغتشاشات اخیر عموما این قسمترا تخلیه کرده وبه لئوپولدویل رفته‌اند در این منطقه بلژیك ۳۶۰ نفر چتر باز وارد میدان کرده است ولی شورشیان مسلح سیاه‌پوست درحدود ۲۰۰۰ نفر می باشند .

مرکز این ایالت شهر لولوابورك می باشد .

ایالت شرقی

این ایالت در مشرق کنگو ودر همسایگی سودان می‌باشد.استانلی‌ـ ویل مرکز ایالت شرقی می باشد. در این ناحیه اغتشاش از سایرنقاط شدیدتر بود . تقریبا در تمام شهر های این ناحیه سفید پوستان که اکثر انگلیسی‌بودندتوسط‌شورشیان دستگیر و زندانی شدند .

بقیه درصفحه هیجدهم

رقص درمیدان سرخ

دانشجویان مدارس عالیه مسکو بمناسبت فراغت از تحصیل در یك جشن معروف دانشگاهی که سالیانه در میدان سرخ برگزار می گردد می رقصند دراین شب رویائی دختران و پسران دراین میدان بازی می کنند باهم می رقصند و آواز های معروف را می خوانند . خلاصه از شب تا صبح آنها خستگی چندین سال تحصیل را از تن خود بیرون می آورند باید دانست که بیشتر پیشنهاد های‌ازدواج دراین شب داده می شود . اکثر محصلین مدارس عالیه برای آنکه هرچه زودتر این شب زیبا و مفرح را به بینند واز مواهب آن لذت ببرند می کوشند درسهای خودرا با سرعت زیاد خوانده و رفوزه نشوند تادر موقع خود دراین جشن ورقص های آن شرکت کنند برخی از دانشجویان فارغ‌التحصیل نیز این جشن هارا هرزه می نامند واز شرکت درآن خود داری می کنند .

—۷۹—

پس از آنکه قطار اول رد شد نا چار بودیم باز هم صبرکنیم تاقطار دیگری بکمك ما بیاید و خوشبختانه اینمرتبه یك قطار باری از راه رسیدکه خیلی آهسته میرفت و بما فرصت داد که خود را به انتهای آن قسمت از سقف ساختمان که در مقابل بهداری واقع شده بود برسانیم .

بسته ها را بزمین گذاشتیم و من بر گشتم و آهسته به «گی منه» گفتم :

ـ همین جا بنشین و منتظر باش تا من بر گردم . مواظب باش ازجای خودت ابدا تکان نخوری .

ـ کجا میخواهی بروی ؟

ـ میخواهم به بینم آن پائین چه خبر است .

«گی منه» در حالیکه بسته ها در اطرافش بود بیحرکت روی زانوهای خود نشست و من آهسته خود را به زاویه‌ای که از دولبه سقف تشکیل میشد رساندم و سرم را بالا بردم .

در مقابل‌من محوطه بین دو دیوار خارجی زندان و پشت آن قسمتی از دنیای خارج یعنی خیابان «دوفین» دیده میشد .

قدری خود را بالا تر کشیدم ولی بلافاصله بسرعت سرم را پائین‌آوردم زیرا چشمم بیکی از نگهبانان خورد که در گوشه‌ای نزدیك دست شوئی ایستاده بود .

من میدانستم که او آنجا خواهد بود ولی در وضع فعلی دیدن اوچنان مرا ترساند که گوئی ابدا انتظار این موضوع را نداشتم .

البته او نمیتوانست مرا به بیند و بخود گفتم که نباید زیاد وحشت داشته باشم . گونه‌ام را روی سطح خشن بتون فشار دادم و یکبار دیگر آهسته سر خود را بالا بردم .

متاسفانه لبه پهن سقف نمیگذاشت آنقسمت از حیاط را که زیر پایم واقع شده بود به بینم و چون ما ناچار بودیم در این قسمت پائین بیائیم لازم بود یك نقطه دیدبانی بهتر پیدا کنم تابتوانم اینطرف حیاط را هم به بینم .

قبل از اینکه از جا تکان بخورم نگاه دیگری به نگهبان انداختم . در اینموقع یك سرباز دیگر که گمان میکنم مامور نگهبانی اطاقهای چوبی بود از طرف مقابل پیش اوآمد و بصحبت مشغول شدند .

نور لامپهای حیاط بقدری ضعیف بود که من هیکل این سرباز ها را مانند سایه‌ای بروی دیوار میدیدم و آنچه که آنها را بیشتر مشخص میکرد آتش سیگارشان بود و برق سر نیزه هایشان

بهترین راه برای آنکه دیده نشوم این بود که خیلی آهسته بجلوبخزم و باینطریق مدتی طول کشید تا مجددا توانستم خودم را به «گی منه» برسانم .

باو گفتم که همانجا بنشیند و خودم باز روی دست و پا جلو رفتم تا بهمان نقطه مقابل قسمت بهداری رسیدم .

درست در همین لحظه یك قطار از راه رسید و من از جا پریدم و بسرعت بگوشهٔ دیواره انتهای بام رفتم . اگر در اینموقع یك شن زیر پایم میلغزید ممکن بود در شیب تند گوشه بام تعادل خود را از دست بدهم و سر و صدائی ایجاد شود که سربازان را متوجه نماید .اما بهر حال ناچار بودم تا قطار از زندان فاصله زیاد نگرفته خودم را به آن نقطه برسانم .

از اینجا در مقابل من محوطه بین دو دیوار خارجی زندان کاملا پیدا بود و پشت آن ساختمان داده گاه نظامی و کارخانه سیگار سازی خطوط شکسته‌ای را در افق تشکیل میداد . بالا تر از آن ستاره ها در آسمان بدون ماه چشمك میزدند .

بعد از اندکی که چشمم بیشتر تاریکی را شکافت اینطرفتر سقف سرسرای سر پوشیده‌ای را که میبایستی از روی آن بگذریم دیدم و بتدریج سرتاسر راه فرار مادر مقابل چشمم هویدا شد .

مشرف به حیاط پنجره سلول قبلی خود و پائین تر از آن کار گاه و قسمت زنان را تشخیص دادم . در فاصله نزدیك دیوار کوتاه بین قسمت بهداری و حیاط قرار داشت که میبایستی پس از فرود آمدن در حیاط از آن بالا برویم .

در قسمت بهداری هنوز چراغ یك اطاق روشن بود و نور آن از پشت دیوار در جهت سرسرای سر پوشیده منعکس میشد .

فورا تشخیص دادم که الان درست روی سلول شماره ۴۵ که چند هفته اول اقامتم در زندان در آنجا گذشت ایستاده‌ام .

خود را از روی دیواره بالا کشیدم و به لبه پهن بام رساندم و درآنجا دراز کشیدم و در حالیکه صورتم روی بتون مالیده میشد سرم را جلو تر بردم و توانستم تمام محوطه حیاط را به بینم .

دو نگهبانی که در مقابل دست شوئی ایستاده بودند حالا پشت بدنه ساختمان اصلی قرار داشتند و از اینجا دیده نمیشدند .

در حیاط هیچکس نبود و راه کـاملا باز بنظر میرسید .

اما وقتی پای دیوار ساختمان را نگاه کردم چشمم سیاهی‌رفت‌و ناگهان بوحشت افتادم که مبادا طنابی که درست کرده‌ایم برای این فاصله کم باشد .

برای آنکه مطمئن شوم که در حیاط هیچکس وجود ندارد با دقت تمام بتمام زوایای آن از پای دیوار های کارگاه و زندان‌زنان‌گرفته تاقسمت رختشویخانه و راهرو بین دیوار بهداری و محوطه اصلی حیاط چشم دوختم و در های نیمه باز که‌حیاطها را بهم متصل میکرد و هر گوشه وحفره‌ای را که سایه به آن افتاده بود از نظر گذراندم ولی‌کسی راندیدم .

پنجره سلولها بر روی دیوار شکل خانه‌های سیاه در جدول کلمات متقاطع بود .

گاهگاه از یکی از سلولها صدای سرفه یك زندانی شنیده میشد و صرفنظر از آن تنها صدائی که بطور مداوم سکوت را در گوشم میشکست طپش شدید قلب خودم‌بود .

هنوز داشتم گوشه و کنار حیاط را با نگاه خود می‌شکافتم که ناگهان جلوی دهلیز نزدیك در اصلی ساختمان چیزی بچشمم خورد . به آنجا خیره شدم و پس ازچند لحظه توانستم نگهبانی را که روی پله ها بخواب رفته بود تشخیص بدهم.

از فکر اینکه چیزی نمانده بود او را نه‌بینم و باطمینان باز بودن‌راه از دیوار پائین برویم برخودلرزیدم .

حالا ما چطور میخواستیم از مقابل او عبور کنیم ؟ چگونه می‌توانستیم بدون اینکه او را بیدار کنیم بالای سرش برسیم و ساکتش نمائیم ؟ اصلا از کجا معلوم بود که او واقعا خواب است ؟

هنگامیکه این سئوالات در مغزم دور میزد او از جا بلند شد و سیگاری آتش زد و شعله فندك برق کلاه خود و مسلسل دستی‌اش را منعکس کرد.

آنوقت بطرف ساختمان بهداری شروع بقدم زدن کرد و بعد مجددا سرجای خود برگشت .

در اینموقع ساعت کارخانه با دوازده زنك نیمه شب را اعلام کرد و از قرار معلوم در این ساعت نگهبانها عوض میشدند اودرحالیکه‌درست از زیر پای من عبور میکرد بطرف پاسگاه رفت و در تاریکی ازنظرمحوشد.

فرهنگی ورزشی

درآستانه بازیهای المپیك رم

تصمیمات کمیته ملی المپیك ایران

روز شنبه گذشته هشتاد و هفتمین جلسه هیئت رئیسه کمیته ملی‌المپیك ایران در حضور والا حضرت‌شاهپور غلامرضا پهلوی ریاست معظم کمیته و با شرکت آقایان اعضاء هیئت رئیسه در کاخ ورزش تشکیل شد.

در این جلسه پس از قرائت و تصویب صورتجلسه قبل تصمیمات زیر اتخاذ گردید :

گزارش کمیسیون اجرائیه درباره نتیجه مسابقات و رکورد گیریهای انتخابی انجام شد در ورزشهای کشتی ، وزنه برداری ، بکس ، دو و میدانی و تیر اندازی تصمیم‌گرفته شد مفاد گزارش مزبور بشرف‌عرض شاهنشاه برسد تاهر طور اجازه فرمایند اقدام گردد .

بنا به پیشنهاد کمیسیون اجرائیه سرکار سرهنگ ۲ ستاد مهدی‌رحیمی دبیر فدراسیون وزنه برداری کشور بسمت سرپرست اردوی المپیك انتخاب شدند . پیشنهاد فدراسیون های کشتی و وزنه برداری درباره تاریخ انجام مسابقات انتخابی نهائی مطرح و بتصویب رسید که مسابقه نهائی انتخابی کشتی روز جمعه ۷ مرداد ماه و رکورد گیری نهائی‌وزنه برداری روز دو شنبه ۱۰ مرداد در سالن دانشگاه انجام پذیرد

در مورد تاریخ عزیمت میسیون المپیك ایران برم مذاکراتی بعمل آمد و تصمیم گرفته شد ورزشکاران ایران پس از گذراندن سه هفته در اردوی المپیك روز ۲۶ مرداد بسوی رم عزیمت نمایند تا حدود یك هفته قبل از شروع مراسم المپیاد در ویلای المپیك سکونت و در شرائط خاص‌آن محل بتمرینات خود ادامه دهند .

ابراز خرسندی شاهنشاه ازجمبوری

در بازدیدی که اعلیحضرت همایون شاهنشاه ریاست عالیه‌پیش آهنگی ایران از سومین جمبوری ملی پیشاهنگی در روز یکشنبه دوم مردادماه ۱۳۳۹ بعمل آوردند از پیشرفت پیش آهنگی و شرکت روسای فرهنگ ومربیان شهرستانها در جمبوری اظهار رضایت‌فرمودند مراتب خرسندی خاطرخطیر ملوکانه ازطرف‌وزارت فرهنگ‌امروزبکلیه مدیران کل استانها وروسای فرهنگ شهرستانها که در جمبوری شرکت نموده بودند ضمن بخشنامه‌ای ابلاغ گردید.

گواهینامه هنرآموزان هنرستانهای کشور توزیع شد

۵۰ نفر ازبانوان ودوشیزگان شهرستانها درکلاس تابستانی شرکت داشتند

آقای مهندس نفیسی معاون فنی وزارت فرهنگ هنگام توزیع گواهینامه یکی‌از هنرآموزان

ساعت شش و نیم بعد از ظهر روز سه‌شنبه چهارم مرداد ماه‌مراسم جشن پایان کلاس تابستانی هنر- آموزان هنرستانهای کشور با حضور آقای مهندس نفیسی معاون فنی‌وزارت فرهنگ و جمعی از شخصیت های فرهنگی درهنرستان امین‌الدوله برگزار گردید.

قبل از شروع مراسم جشن مدعوین از کلاسهای خیاطی ، آرایشگاه ، تزئین منزل ، عکاسی رختشویخانه ، آشپز خانه و کارخانه کوزه گری هنرستان امین الدوله بازدید کردند . در تمام طول مدت بازدید خانم آرین رئیسه هنرستان توضیحات لازم را بعرض مدعوین رسانید .

پس از خاتمه بازدید خانم آرین پشت میکروفون قرار گرفت وضمن عرض خیر مقدم بمدعوین اظهار - داشت توسعه و بسط تعلیمات حرفه ای که مورد توجه خاص اعلیحضرت همایون شاهنشاهی‌قرار دارد سرلوحه برنامه وزارت فرهنگ قرار گرفته و تمامی کوشش دستگاه تعلیمات حرفه ای مصروف افتتاح آموزشگاهها و هنرستان جدید و تکمیل موسسات قدیمی میگردد و مطلب اساسی که ازابتدا مورد نظر آقای مهندس نفیسی‌بوده این است که تنها با خرید وسائل و تجهیزات و جمع آوری هنر جو نمی‌توان به مقصد اصلی رسیدبلکه در مرحله اول در فکر تهیه معلم برای این موسسات بود از این لحاظ از همان ابتدای امربرنامه - های مختلفی برای تربیت معلم حرفه ای تنظیم و بموقع اجراء گزارده شد . کلاسهای کار - آموزی هنرستانهای دختران با شرکت ۵۰ نفر داوطلب که اینك دوره آن خاتمه یافته یکی از همین برنامه ها میباشد که بمدت شش هفته در این هنرستان برگزار گردید . در خاتمه اظهارات خانم آرین یکی از کارآموزان‌شهرستانی بنمایندگی از طرف کار آموزان اززحمات یك یك مربیان اظهار تشکر نمود . در اینموقع آقای مهندس صیادی رئیس اداره تربیت معلم‌گزارش لازم را بعرض مدعوین رسانید واز آقای مهندس نفیسی تقاضا نمود که گواهینامه کار - آموزان را توزیع نماید .

آقای مهندس نفیسی گواهینامه های کار آموزان شهرستانی را توزیع و در خاتمه مراسم اظهار - داشت .

امروز دومین سالی است که فارغ التحصیلان این کلاس بشهرستانهای خود میروند امیدوارم که شما کار آموزان حد اکثر استفاده را از این کلاس تابستانی نموده و ارمغانی بشهرستان خود برده باشید ، زیرا اگر شما راضی باشید زحمات ما و مربیان شما بهدر نرفته است . ما آنچه که در حال همت شما است که به بینیم در دست‌وتوانائیمان‌بودبرای‌شما کردیم شهرستانها چه می‌کنید .

آقای مهندس نفیسی در خاتمه از کلیه مربیان کلاس کارآموزی وخانم آرین رئیسه هنرستان وآقای مهندس صیادی اظهار تشکرنمود. وی افزود که درسال آتی در نظر است کلاس کوزه گری برای بانوان در تمام شهرستانها افتتاح گردد

پس ازخاتمه مراسم‌از مدعوین پذیرائی گرمی باشیرینی های‌دست بخت کار آموزان معمل آمد .

اطلاعیه ام - آر - اس

چون در نتیجه عدول مشتریان و خریداران زمین از این شرکت در انجام تعهدات خود که باگذشت زمان توام بوده است ضررهائی ازهر حیث متوجه این شرکت گردیده و طبق آماریکه بانك ملی ایران در اختیار عموم درجراید منتشرنموده هزینه زندگی بخصوص دستمزدو بهای مصالح ساختمانی در این پنجسا لاخیر در حدود شصت در صد ترقی کرده است علیهذا بدینوسیله بکلیه مشتریان و خریدارانی که تاکنون حساب معوقه خودرا طبق مقررات این شرکت تسویه ننموده‌اند اطلاع داده میشود که‌در صورتی که تا تاریخ پانزدهم مرداد ماه ۱۳۳۹ نسبت به انجام مراتب مذکور اقدام نموده واز این فرصت دوستانه استفاده کنند این شرکت با وجود کلیه مشکلات مالی که در نتیجه تسامح و تعلل مشتریان‌بوقوع پیوسته تاتاریخ مذکور از دریافت اضافه بهای متعلقه مزبوره در بالا صرف نظر می نماید البته بدیهی است پس‌از موعد مقرر این شرکت دبهمان نسبت که هزینه زندگی و دستمزد و مصالح ساختمانی و سایر چیز های دیگر طبق شاخص بانك ملی قوس صعودی خودرا پیموده‌بهمان نسبت به بهای دیواز سازی وسایر کارهای ساختمانی اضافه نموده و بدون استثناء از مشتریان تفاوت آنرا دریافت خواهد کرد .

آ- ۱۶۹۶۰ — شرکت‌ام-آر-اس بامسئولیت محدود

از : اسپهانی

سرنوشت دوومیدانی

دوومیدانی به اصطلاح «مادر ورزشها» در کشورما دچار سرنوشت رقت باری میباشد . در گذشته عده‌ای رفیق باز از ورزش دوومیدانی استفاده‌های خصوصی میبردند اینها قبلا از مابقات کرونومترها و مترها را طوری تنظیم میکردند که بجز «رفقا» کسان دیگر بسرحد پیروزی نرسند . در نتیجه اغراض خصوصی چندتن مشول ، بااستعداد ترین جوانان ما از پیستها کنار رفتند و ورزش دوومیدانی هم از حدود پیستهای امجدیه خارج نشد .

قریب شش سال پیش آقای‌منوچهر قراگوزلو قهرمان ورکوردمن ۱۱۰ متر با مانع وقت بریاست فدراسیون منصوب شد. قراگزلو که قبلا گردو خاك پیستها راخورده بود برای پیشرفت دوومیدانی برنامه‌های دامنه دار تنظیم کرد در چند شهرستان پیستهای دو و میدانی دائر گردید و بتدریج یك نوع نهضتی سراسر کشور را فرا گرفت «دوید البرتین» مربی عالیقدر آمریکائی به ایران آمد . در مدت کوتاه رکوردها جابجا گردید . و روش جدید و اصولی اثرات مثبت خودرا بخشید.

در آستانه بازیهای المپیك ۱۹۵۶ ملبورن خبر دادند آلبرتین به کشور خودمراجعت خواهد کرد. این خبر بسیار ناراحت کننده بود . زیرا هنوز وقت آن نرسیده بودکه ورزشکاران دوومیدانی ما بتوانند بدون مربی‌خارجی بتمرینهای خود ادامه دهند . پس از بازیهای المپیك مدتی‌دوومیدانی ایران دچار بحران گردید. خوشبختانه فدراسیون از ادامه دوره فترت جلوگیری بعمل آورد باردیگر دو ومیدانی ایران تکان خورد .در بازیهای آسیائی ۱۹۵۸ توکیو تیم ناقص دوومیدانی ایران موفق شد مدال طلا بیاورد و جمعا ۳۰ امتیاز بحساب هیئت ورزشی علاوه کند .

باید اعتراف کرد پس از بازیهای آسیائی فدراسیون ما در رشته دوومیدانی تسلط خودرا از دست دادمو درواقع‌یك‌مشت ورزشکار ، پرسابقه بودندکه درراه حفظ این ورزش تلاش میکردند در مسابقات اخیر بخوبی تلاشهای قهرمانان ما محسوس بود. رکورد چندین ساله پرش طول از بین رفت و همچنین رکوردهای دیگر نیز دچار شکست شدند .

بنظر ما برای ادامه موجودیت دوومیدانی لازم است لااقل‌چند نفر بدون توجه برکوردهای ورودی هیئت اجرائیه کمیته ملی‌المپیك ایران به المپیك رم اعزام شوند . اصولا رکوردهای ورودی‌هیئت اجرائیه خارج از امکانات دوومیدانی ایران‌است و اصرار در رکوردهای ورودی بهیچ وجه بصرفه دوومیدانی ما نمی باشد . ما اگر به بازیهای المپیك ۱۹۶۰ رم ورزشکار دو ومیدانی نفرستیم بجز ایجاد یاس و نومیدی چیز دیگری نصیب‌دوومیدانی‌ایران نخواهد شد .

بزرگترین برنامه کوهنوردی سال

از باشگاه تاج اطلاع میدهند که امروز پنج‌نفراز زبده ترین‌کوهنوردان آن باشگاه مرکب از آقایان جمال‌- الدین ابطحی - حسن جهان بین- احمد شمیرانی ،جمشید شمیرانی بسر پرستی آقای‌دکتر علی جهان‌بین باتجهیزات کامل برای چند صعود از تهران عزیمت، نمودند .

این کوهنوردان قرار است بقلل شاه البرز -علم کوه- تخت سلیمان- سیاه کمان صعود نمایند و باین ترتیب بزرگترین برنامه کوهنوردی را اجرا نمایند .

تقدیر از مربی فوتبال

بقرار اطلاع اخیرا آقای داود نصیری مربی فوتبال کشور دست بانتشار کتابی زده است که در آن قوانین و تکنیك بازی فوتبال رابطرز جالبی بحث نموده است .

روز گذشته بمناسبت انتشار این کتاب تیمسار سر لشکر دفتری سرپرست سازمان تندرستی جوانان و تربیت بدنی ایران و آقای کوثری مدیر کل فرهنگ استان کتبا از مشار الیه تقدیر نموده اند .

تقدیر از رئیس‌باشگاه سپه

چون اخیرا آقای ابوالقاسم طربی رئیس باشگاه سپه و سرپرست ورزش انستیتو ها و مدارس عالی حرفه ای در راه پیشرفت ورزش باسکتبال و تاسیس زمینهای ورزشی در انستیتوها زحمات فراوانی‌کشیده است بنا به پیشنهاد آقای سلیمی رئیس فدراسیون بسکتبال کشور آقای دکتر مهران وزیر فرهنگ‌کتبا از مشار الیه تقدیر نموده است .

برنامه آینده

سینماپلازا - سینماسهیلا

قویترین اثر جنائی که ممکن است تاکنون سینما عرضه نموده باشد

ضربه شیطان

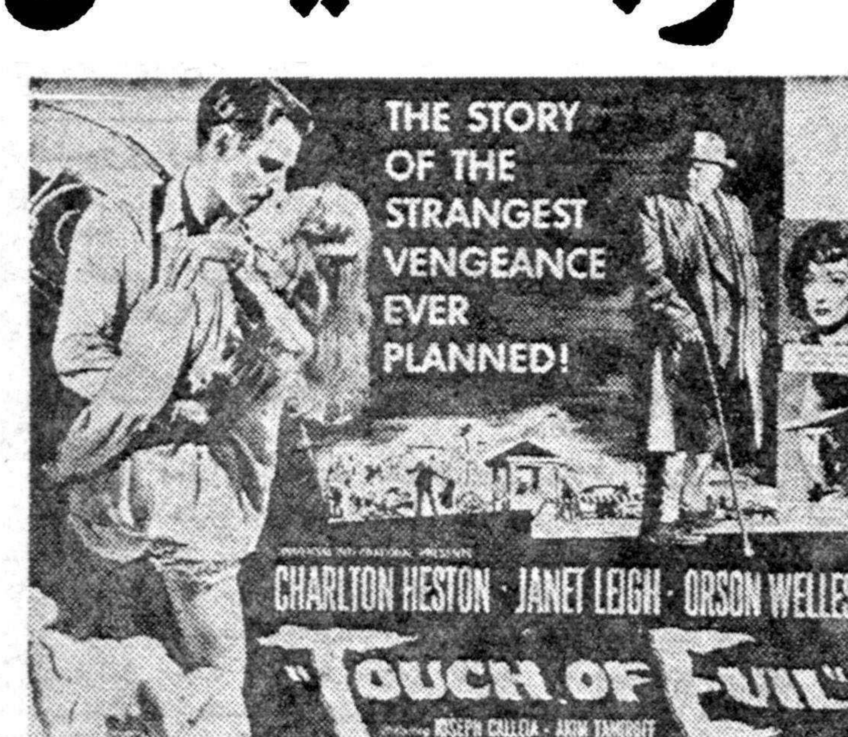

دوبله بفارسی دراستودیو پلازا

باشرکت :

چارلتن‌هستن- جنت‌لی

ونابغه جهان سینما ارسن ولز

وباشرکت افتخاری

مارلن‌دیتریش- زازاگابور

آکیم‌تامیروف

تهیه وسایل آزمایشگاه برای دبیرستانها

بطوریکه از اداره کل تعلیمات عالیه اطلاع میدهند درسالهای اخیر سالیانه ۲۰ دستگاه آزمایشگاه (فیزیك، شیمی ،طبیعی) زیر نظرکمیسیون فنی بوسیله اداره کل حسابداری خریداری و باتوجه باحتیاجات‌فرهنگی امکانات آنها از نظر دبیر و ساختمان برای دبیرستانهاوی فاقد آزمایشگاه در شهرستانها ارسال گردیده‌است برای سال تحصیلی آینده نیز بیست دستگاه آزمایشگاه بوسیله اداره کلامور فرهنگی‌سازمان‌برنامه خریداری گردیدکه قریبا از گمرك ترخیص وبین شهرستانها تقسیم خواهد شد .

بمنظور استفاده از این آزمایشگاهها در دوسال اخیرکلاسهای کار آموزی استفاده از وسائل آزمایشگاهی تشکیل گردید و طرز کار باوسائل‌آزمایشگاه بدبیران تعلیم داده میشود تابتوانند علاوه برمواد علمی در کلاسها عملا مطالب مربوط‌به فیزیك تشیمی و طبیعی رابدانش- آموزان بیاموزند .

درابن کلاس کارآموزان

باروش مرغداری وزنبورداری آشنا میشوند

تاکنون کلاسهای کارآموزی که درتهران بوسیله اداره کل تعلیمات اساسی تشکیل میگردیده است به منظور آماده کردن مربیان جدید و توسعه این برنامه در شهرستان های کشو ربوده‌است . درسال‌جاری تصمیم گرفته شدکلاس کارآموزی تهران برای تکمیل اطلاعات‌مربیان مرد وزن شاغل درشهرستانهائی‌که قبلا در کلاسهای کارآموزی شرکت‌داشته‌اند اختصاص یابد . هدف تشکیل این کلاس‌اینست‌که نه‌تنها برنامه تعلیمات اساسی از لحاظ کمیت بلکه از لحاظ کیفیت نیز پیشرفت داشته باشد .

دوقسمت مهم کارآموزی عملی‌که دراین کلاس به آنها توجه بیشتری گردیده مرغداری وزنبورداری است دراین دوقسمت سعی شده‌است که کار آموزان‌باکمال‌اطلاعات‌علمی و نظری خود موفق شوند وهمچنین از تجارب خود بنحو مطلوب‌استفاده نمایند .

علاوه‌بردوموضوع فوق‌مطالب‌مهم دیگری نیز دراجرای صحیح برنامه تعلیمات اساسی نهایت اهمیت را حائزاست‌که در دوره کارآموزی مورد بحث‌وتدریس قرار میگیرد از جمله تعلیم خواندن و نوشتن ازراه بحث وگفتگو -تعلیمات سمعی و بصری وآشنائی باطرز کار ادارات‌عمران بهداشت -ترویج کشاورزی و موسسه بین‌المللی - تعاونی کاره - شرکتهای تعاونی و صندوقهای روستائی -سرپرستی‌وهدایت‌برنامه- گزارش‌ها وآمار فعالیتها واقدامات وهمچنین برنامه اختصاصی بانوان که‌شامل خانه‌داری و بچه‌داری و بهداشت‌است .

فلسفه تعلیمات اساسی ازابتدای اجرای برنامه خود یاری و بهبود زندگی روستائیان بوده‌است امسال نیز به‌پیروی ازهمان هدف کلاس کارآموزی برای بهترآماده کردن مربیان دراجرای صحیح برنامه تعلیمات اساسی وبالنتیجه کمك بروستائیان در اصلاح و بهبود زندگانی آنان تشکیل میگردد .

این کلاس‌کارآموزی از روز گذشته باشرکت یکصد نفر از مربیان مرد وزن شهرستانهادرمحل دبیرستان محمد نراقی در جنب منظریه تشکیل گردید و تاسه هفته‌دیگر ادامه داشت .

مسابقه کشتی باشگاه جعفری

سازمان کشتی باشگاه جعفری یکدوره مسابقه کشتی ترتیب‌داده است که از امروز در محل باشگاه آغاز خواهد شد . این مسابقات زیر نظر آقای رئیسی مربی باشگاه انجام خواهد شد .

در مسابقات کشتی باشگاه جعفری هفتاد و سه کشتی گیرشرکت نموده اند وباشگاه در نظر دارد تیم منتخب رابا نظر فدراسیون کشتی کشور جهت انجام سه مسابقه به کرمانشاه اعزام دارد .

آغاز مسابقات مدال طلای

پینگ‌پنگ بانوان باشگاه تاج

در ساعت ده صبح روز یکشنبه مسابقات پینگ‌پنگ مدال طلای بانوان باشگاه تاج با حضور خانم عزت‌پیرنیا رئیس شورای ورزشی بانوان ایران و اعضای فدراسیون پینگ پنگ کشور در سالن باشگاه تاج آغاز شد .

ابتدا آقای جانانپور سرپرست سازمان‌بانوان‌باشگاه‌گزارش کاملی از فعالیتهای‌سازمان‌بانوان‌دادو آنگاه خانم پیرنیا با مسافرتهای خارجی بانوان موافقت نمود و سپس مسابقات آغاز شد .

نتیجه این مسابقات که تاکنون بدست آمده است دوشیزگان دارابی از تاج کرمان با خرازی از تاج تهران برنده دارابی ، شریفی از تاج باشرق منفرد از دیهیم برنده شرق منفرد ، مریم میرسلیمانی از تاج بارحیمی از دیهیم برنده مریم میر سلیمانی ، اکرم میرسلیمانی از تاج با فروغی از تاج کرمان برنده اکرم میرسلیمانی.

درگبی از تاج با جعفری از دیهیم برنده درگبی ، فیضی از شماع با داربین از آرارات برنده فیضی از شماع .

این مسابقات همه روز صبحهابطور دو حذفی در سالن باشگاه تاج انجام میگردد .

خانواده‌های محترم

آمریکا سازنده عالیترین یخچال در دنیا

و

مارکت بهترین یخچال ساخت آمریکا میباشد

قبل از خرید هر نوع یخچال از یخچالهای مارکت دیدن فرمائید

شرکت تهرانشهر-محدود : خیابان سعدی تلفن ۳۴۳۵۳ ۳۰۲۱۱۵

آبجو ((توبورگ)) دانمارکی

معروفترین آبجو دنیا

TUBORG

The world famous Beer

فروش در کلیه مغازه های اغذیه فروشی معتبر و مهمانخانه ها و رستوران ها و همچنین در خط هواپیماهای معظم

نمایندە انحصاری درایران

شرکت گری‌مکنزی محدود

ساختمان امینی - خیابان فردوسی

صندوق پست ۸۷۰

تلفن شماره ۳۵۱۸۳ و ۳۰۴۲۶۰

نمایندگان فروش درتهران

خیابان منوچهری مغازه‌جمشید - خیابان اسلامبول مغازه نور - مغازه خاویار - مغازه آغاسی

خیابان لاله‌زارنو مغازه‌های آمریك و ساقیان

خیابان‌پهلوی مغازه وفادار - چهارراه امیراکرم مغازه فیروزه

شمیران سرپل مغازه پارسیان

نمایندگان فروش درشهرستان‌ها

خرم‌شهر مغازه آرکادی - بندرعباس - بوشهر - شعب شرکت‌گری مکنزی

آبادان مغازه آرکادی - اهواز مغازه نگرو .

شیراز آقای ناصر بنائیان اول خیابان سعدی - اصفهان بازرگانی سردا سرای قیصریه .

بابلسر مغازه باقری - ساری مغازه نیلچیان - نیشابور هتل خیام - گرگار مغازه اجاقیان - تربت‌حیدریه مغازه سیمون - رضائیه مغازه آلفا - کرمانشاه آقای مهدی تکلیفی - تبریز - مغازه کاروان .

همدان مغازه شعاع آقای میثاقیان بادالیان

بغیر از شهرهای نامبرده بالا درسایر شهرستانهای دیگر نماینده معتبر و فعال پذیرفته میشود - برای اخذ نمایندگی با شرکت گری مکنزی مکاتبه فرمائید .

آ- ۱۶۸۳۲

اجتماعی

برخی از محلات

تهران بی آب است

جلسه پر شور شورایعالی انجمن های محلی تهران عصر دیروز در محل شورا با حضور عده کثیری از نمایندگان انجمن های محلی بریاست آقای حسین معیری نایب‌رئیس تشکیل گردید پس از قرائت صورتجلسه قبل و تصویب آن قرار بود مطابق دستور جلسه تجدید انتخابات هیئت مدیره شورا بعمل آید ولی بنا به پیشنهاد چند نفر قرار شد در این جلسه آقایان اعضاء شورا درباره انتخابات مجلس شورایملی و تبریک در باره انتخاب آقای حسین معیری نایب رئیس شورایعالی انجمن های محلی تهران جهت نامزدی‌نمایندگی مجلس شورایملی که از طرف آقای دکتر اقبال نخست‌وزیر بعمل آمده اختصاص داده شود باین پیشنهادرای گرفته شد و تصویب گردید :

آقای رستگار رازی دبیر شوراضمن بیانات جامعی دربارهٔ خدمات چندساله آقای دکتر اقبال گفت شورایعالی انجمن های محلی تهران در حدود۱۱ سال است تشکیل شده و در تمام‌این مدت بیطرفی خود را حفظ کرده و بهیچوجه بستگی و پیوستگی بهیچ حزب و جمعیت ندارد ولی در تمام موارد و مواقع که نام میهن‌وشاهنشاه بوده شورایعالی پیشقدم و در اکثر آنهامبتکرو موسس‌بوده‌است(تصدیق حضار) امروز شورایعالی بنام مردم پایتخت پاسخ یاوه‌گوئیهای رادیو های بیگانه را میدهد زیرا شاه و میهن مربوط بما مردم است و خودمان باید دفاع کنیم (ابراز احساسات حضار) سپس دنباله بحث خود را درباره انتخابات تهران کشانیده و گفتند شورایعالی انجمن های محلی تهران بدون هیچگونه نظر خاصی از نخست‌وزیر خود که پس از ۱۱سال‌تاسیس‌این‌شورانایب‌رئیس این شورا را بنامزدی دوره‌بیستم مجلس شورایملی انتخاب نموده صمیمانه تشکر و قدردانی مینماید‌و ما امیدواریم که با آراء قابل‌توجه ومتشکل خود وحدت خودرا بتمام‌اولیاء امور به ثبوت برسانیم و باین محبت رئیس دولت عملا پاسخ تشکر آمیز بدهیم (ابراز احساسات شدید) بعد دبیر شورا بمناسبت فوت مرحوم‌حسن مسعودی و مرحوم سرمد که‌اخوی ایشان عضویت شورایعالی را دارند تسلیت گفت و متذکر گردید این‌دو ضایعه برای شورایعالی موجب‌نهایت تاسف میباشد (تصدیق حاضرین). آقای پور معزی ضمن تشکر از آقای دکتر اقبال نخست وزیر راجع بتوجه مخصوصی‌که در موقع معرفی کاندیدا های تهران نسبت بشورایعالی‌نمودند اظهار داشت ما امیدواریم در مقابل این محبت نخست وزیر عمل نشان بدهیم بعد راجع به گرانی تره بار و نرخهای خلاف‌حقیقت‌و اضافی‌شهرداری صحبت کرد و نظر دادکه خوبست شهرداری تهران این اندازه مزاحم مردم نشود و اجازه بدهد تره بارارزان شود. آقای سرهنگ یگاهی ضمن اظهار تشکر و قدردانی از آقای‌دکتر اقبال نخست وزیر گفت انجمنهای محلی باید بافعالیت و جدیت‌خودشان دراین امر ملی کمك کنند تابتوانیم ازخودمان درمجلس نماینده داشته باشیم و خوشبختانه آقای معیری که ازموسسین شورایعالی‌میباشند بهترین نمونه این کاندیداها میباشند سپس راجع به کسر ۳٪ از حقوق کارمندان ودرمقابل پرداخت‌شهریه گزاف‌مدارس صحبت کرد و تقاضای توجه مخصوص دولت را داشت ـآقای کیوان ضمن اظهارات مشروح‌خود درباره انتخابات مجلس و تامین آزادی آن از طرف شاهنشاه محبوب گفت خوشبختانه آقای دکتر اقبال همیشه رعایت رفاه اجتماع را فرموده وبهمین مناسبت یکی از افراد مورد علاقه انجمنهای محلی را که سمت نایب رئیس‌شورای عالی انجمنها را دارند کاندیدنموده‌اند وواقعا باید بخودمان تبریك بگوئیم کهامروز موجودیت شورایعالی به ثبوت رسیده‌است درپایان راجع باصلاح بعضی از مواد اساسنامه تذکراتی داد.

آقای تهرانی‌زاده ابتداء راجع بنامزدی ومعرفی آقای معیری برای نمایندگی مجلس اظهار خوشوقتی‌نمود واز آقای دکتر اقبال نخست وزیر تشکر کرد بعد راجع بوضع بی‌آبی محل خود گفت چندروزقبل باداره آب شهرداری مراجعه کردیم و آقای مسرابی بجای آب ووعده آن گفت ساکنین محلات بمیرند و بعد هم با تهدید از اطاق خودمارا خارج نمود واز ریاست شورا تقاضای توجه داریم (دراینموقع شورا علیه شهرداری و رئیس اداره آب بشدت‌متشنج گردید) وآقایان تیمسار باستی و سرهنگ گل کار و شیرازی درمورد بی‌آبی غرب تهران صحبت کردند و قرارشد آقای معیری‌دراینمورد بامقامات‌مربوطه مذاکره و رفع شکایت ساکنین را بنمایند.

درخاتمه آقای ژند گفت مردم‌تهران انتظار دارند تا دولت آقای دکتراقبال پس از این همه خدمت بمردم‌نسبت بانتخاب شهردار قانونی شهر تهران نیز اقدام نماید وهرچه زودتر مقدمات تشکیل انجمن شهر رافراهم آورد.

برای اصلاح وتغییر سازمان ثبت احوال

ساعت۶ بعدازظهر دیروز روسای ادارات مرکزی و بخش‌های آمار و ثبت‌احوال جهت اطلاع از برنامه وکار آقای خواجه‌نصیری معاون وزارت کشور وسرپرست ادارات کل‌آمارعمومی‌درسالن کنفرانس‌آن اداره حضور یافتند .

آقای خواجه‌نصیری روسای ثبت احوال را ازبرنامه وسیعی که برای اصلاح و تغییر سازمان وتشکیلات ثبت احوال طرح کرده بودندمطلع نمود .

دربخش ۵ و ۱۵

احتیاجات وشکایتهای مردم مطرح شد

در بخش ۵و ۱۵ تهران مردم‌دورهم جمع شده بودند بانوشاه‌نساء باین محل آمد و شکایت کرد که‌شوهروی بفرزندش بی‌مهری‌میکند و هزینه زندگی او رانمیپردازد و از انجمن ومردم تقاضا کردتا طفل‌رابپرورشگاه بفرستند مردم رای دادند و منشی‌هم نامه‌ای بشهرداری نوشت و طفل را فرستادند تا پرورشگاه از اونگاهداری کند .

دراین موقع رئیس انجمن گفت‌سد معبر دردین اسلام حرام است و هر کاسبی که باسد معبر کسب کند کسبش‌نارواست اعضای انجمن گزارش دادند که از ده فقره سدمعبر درمحل جلوگیری کرده‌اند . آقای دبیر معظم عباس آبادی از مستاجرین‌خود شکایت کرد اعضای انجمن باین موضوع رسیدگی کردند یکی از اعضا بخانه شاکی رفت و بیانوفاطمه اره تاکید کرد که جلب رضایت‌مالك رابکند و یا ملك را تخلیه نماید مستاجر مزبور گفت مدت بیست سال است من در این اطاق بدون اجاره‌بها زندگی میکنم و موضوع مجددا در انجمن مطرح گردید.

آقای متوسلین بانجمن نوشته بود کهچون‌طفل‌نوزادوی‌بدون ماما بدنیا آمده‌است مراتب‌برای‌دریافت‌شناسنامه از طر فانجمن تائید گردد و دراین مورد باداره آمار نامه‌ای نوشته‌شد.

بانو سکینه عبدی بانجمن شکایت کرد که مستاجرش اطاقی را بنام‌یك نفر اجاره کرده و شبانه نه نفر را بخانه آورده‌است و مدتها است که این عده در همین اطاق زندگی میکنند واسباب زحمت صاحب خانه‌هستند. انجمن باین موضوع نیز رسیدگی کرد و صاحب خانه افزود که هروقت باین مستاجر ایراد میگیرم فرزند کوچکش را بزمین میزند و صحنه سازی میکند قرار شد ساکنین محل باین مشکل رسیدگی کنند تا رفع اختلاف بشود .

آقای علی تهرانی از خبازی محل شکایت کردوی گفت این شخص نانرا کم میفروشد و باعتراض مردم هم توجهی ندارد از طرف انجمن‌باداره غله‌و نان و بشهرداری نامه نوشته شد .

بانو گاریچی از همسایه مزاحم‌خود شکایت کردو از طرف انجمن این همسایه بوسیله مامورین کلانتری جلب گردید آقای‌شیرازی ازبستنی فروش محل گله کرد که صدای رادیو مغازه را بیش از حد معمول‌باز میکند و گفت که این امر موجبات مزاحمت همسایگان را فراهم‌ساخته است اعضای انجمن باین بستنی فروش توصیه کردند تا رفع مزاحمت از همسایگان خود بکند .

آقای مهندس تقوی دراین جلسه ضمن یك سخنرانی درباره‌افزایش قیمت زمین صحبت کرد وی گفت در ممالك همجوار برای جلوگیری ازترقی روز افزون زمین در مرکز مملکت پایتخت رابشهرهای دیگر منتقل می سازند وی پیشنهاد کردکه پایتخت ایران باصفهان و یایزد و کاشان‌انتقال یابد تا قسمت اعظم مشکلات اقتصادی واجتماعی کشور حل گردد.

لطفاً یادداشت فرمائید

امشب

برنامه تلویزیون ایران

ساعت ۷ر۰۳ ـ برنامه خردسالان
ساعت ۷ر۳۰ ـ برنامه حمایت حیوانات
ساعت ۸ر۰۰ ـ هنر های زیبا
ساعت ۸ر۳۰ ـ اخبار
ساعت ۸ر۴۵ ـ هنر وصنعت

در برنامه هنر و صنعت امشب آقای دکتر ناوی شرکت دارند و یکی از آثار شعری خود را بصورت تابلو موزیکال همراه با تصویر اجرا میکنند .

ساعت ۹ر۰۰ ـ تئاتر هنر های زیبا
ساعت ۹ر۳۰ ـ فیلم
ساعت ۱۰ر۰۰ ـ مسابقه واستکوئی
۱۰ر۳۰ ـ فیلم پرنده آهنین
ساعت ۱۱ر۳۰ ـ پایان برنامه

فردا شب

برنامه تلویزیون ایران

ساعت ۷ر۰۰ ـ برنامه خرد سالان
ساعت ۷ر۳۰ ـ فیلم فلش گوردن
ساعت ۸ر۰۰ ـ هنر های زیبا
ساعت ۸ر۳۰ ـ مسابقه هوش «بیست سئوالی»
ساعت ۹ر۰۰ ـ هزار و یکشب
ساعت ۹ر۳۰ـفیلم سینمائی
ساعت ۱۱ر۳۰ ـ پایان برنامه

درمحافل ومجالس

امشب

در انجمن ایران و امریکا
کلوب بریج و شطرنج
از ساعت ۶ بعد از ظهر
در انجمن ایران و پاکستان
تدانسن
از ساعت ۸ تا ۱۱ بعد ازظهر
در باشگاه نفت
تدانسن
از ساعت ۷ بعدازظهر

فردا شب

در انجمن ایران و امریکا
تدانسن
از ساعت ۷ بعد از ظهر
در باشگاه نفت
نمایش یك حلقه فیلم برای کودکان
ازساعت هفت و نیم بعدازظهر

در انجمن های محلی شهر

درشمال غرب اقصی

هنوز خیابانها اسفالت نشده

مردم منطقه شمال غرب اقصی میگویند چهار ماه از سال گذشته هنوز خیابانهای این منطقه اسفالت نشده در جلسه هفتگی انجمن محلی شمالغرب اقصی که با حضور آقایان شیرازی ـ شفیعی ـ حاجی محمد باقر قاسمی ـ صدرالاشرافی ـ اقوامی ـ سلطان محمد محمدیان ـ حیدر قلی رادمند ـ حسن ناظم ـ حسین جعفریان ـ علی اکبر فدائی ـ حاج نصرت نورمحمدی ـ ملك پور ـ حاج اصغر رایگان ـ سرهنگ سنائی ـ حاجی خدا پرست ـ عزیزالله انواری تشکیل شد عده ای از معتمدین محلی و پیشه وران خیابان های ۲۹ اسفند ـ آذربایجان غربی ـ خوش ـ طوس ـ کارون درجلسه حاضر بودند آقای سمیعی رئیس برزن باتفاق آقای شقاقی معاون وآقایان سرگرد آریائی و سروان جهان بیگلو بدعوت انجمن در جلسه حاضر شدند .

آقای اقوامی گفت : بااینکه طبق اطلاع واصله تشریفات مناقصه اسفالت منطقه شمالغرب انجام گردیده لیکن هنوز مقاطعه کاران در این مورد اقدامی نکرده اند و سلامت وبهداشت مردم همچنان از گرد و خاك حاصله در خیابانها در خطر است . آقای شیرازی پیشنهاد کرد که از طرف انجمن اقدام شود تا بوسیله ماشین های آب پاش تا هنگام شروع اسفالت خیابانها آب پاشی شود آقای صدرالاشرافی در مورد برنامه زباله‌کشی خیابان کارون چهار راه اولیاء صحبت کرد وی گفت در این چهار راه زباله‌را درپیاده رومیریزند آقای شیرازی ازبرق فروزان شکایت نمود و آقای سمیعی گفت این برق بزودی بشهرداری واگذار خواهد شد آقای اقوامی ازانتظامات صحبت کرد واز مردم دعوت نمود تا دوبرچیدن اماکن فساد با مامورین کلانتری همکاری نمایند . آقایان در این جلسه برئیس برزن توصیه کردند که ترتیبی داده شود تا قبل از اسفالت خیابان لوله کشی نیز انجام شود تابعدا مجبور بحفر مجدد خیابان نشوند .

آگهی مجمع عمومی فوق‌العاده

بدین وسیله از صاحبان سهام شرکت سهامی جین بندر شاه دعوت می شود که در جلسه مجمع عمومی فوق‌العاده که در ساعت شش بعد از ظهر روز یکشنبه سی ام مرداد ۳۹ در محل شرکت واقع در بندر شاه تشکیل می گردد حضور بهمرسانند .

دستور جلسه :

اصلاح ماده ۱۰ اساسنامه شرکت .

آ ـ ۱۴۶۰۳ — شرکت سهامی جین بندر شاه

آ ـ ۱۶۹۴۴

آگهی مزایده شماره ۲

منطقه دریائی شمال یك فروند حوض شناوربامشخصات زیر بطریق مزایده بمعرض فروش میگذارد .

الف ـ وزن تقریبی حوض شناور ـ ر۲۵۰ تن از صفحات آهن بابعاد ۱ر۸۰ x ۸ر۳۲ ۸ر متر وبقطر ۶میلیمتر ودارای وسایل مشروحه زیر میباشد.

۱ـلنگر یکعدد — ۲ـحلقه زنجیر ۱۴ عدد
۳ـ قرقره دوار دو عدد — ۴ـدریچه آب یکعدد
۵ـزنجیر دواینچی ۱۲ متر — ۶ـزنجیر یك اینچی ۲۵ متر
۷ـشیر آب نمره ۵۰ ده عدد — ۸ـ شیر آب نمره ۶۵ دو عدد
۹ـشیرآب نمره ۱۲۵ دو عدد — ۱۰ـشیر آب ۱۵۰ چهار عدد
۱۱ـلوله ها ی‌نمره ۵ و۸و۱۰و۱۵و۱۸ هرکدام‌چهار عدد
۱۲ـ زانوی نمره ۶ چهار عدد

(شرایط معامله)

۱ـخواستاران شرکت در مزایده بایستی‌ابتدا هر یك مبلغ ۶۲۵۰۰ ریال بعنوان سپرده بحساب ۱۰۰۲۵ دارائی منطقه دریائی شمال -(در بانك ملی بندر پهلوی) ودیعه بسپارند .

۲ـ پیشنهاد دهندگان پیشنهادات خود رابایستی در دونسخه تنظیم و یك نسخه آنرا بایست سفارشی باداره بازرسی مالی ارتش به تهران‌ارسال ویك نسخه دیگر را بانضمام قبض سپرده وقبض سفارشی پستخانه در پاکت لاك مهر شده‌به رکن‌چهارم ستاد منطقه‌دریائی‌شمال‌ارسال دارند

۳ـ پیشنهاد ها بایستی بدون شرایط‌مخصوص وفاقد جملات مبهم بوده و شامل بهای کل خرید باشد .

۴ـپیشنهاد ها باید تا خاتمه وقت اداری روز۲ر۶ر۳۹ بر کن چهارم ستاد منطقه دریائی شمال رسیده باشد به پیشنهادات واصله بعد از تاریخ مزبور ترتیب اثر داده نخواهد شد .

۵ـمنطقه دریائی شمال در رد یا قبول یك یا کلیه پیشنهاد ها مجاز است .

۶ـپیشنهاد های رسیده درساعت ۱۰ صبح‌روز۱۲ر۶ر۳۹ در دفتر رکن چهارم منطقه دریائی شمال (بندر پهلوی) با حضور کمیسیون باز وقرائت خواهد شد و تا ۴۸ ساعت پس از اعلام برنده شده مزایده خریدار باید بهای کل‌مورد معامله را پس از وضع سپرده اولیه بهمان شماره حساب بانك کارسازی نماید .

۷ـ کلیه عوارض طبق مقررات کشوری ازقبیل مالیات بندری و شهرداری و هزینه نشر آگهی که به آن تعلق میگیرد بعهده خریداراست .

۸ـبرنده مزایده متعهد است در ظرف یکماه‌از تاریخ اعلام برنده حوض شناور خریداری شده را تحویل گرفته و از محل استقرار خارج‌نماید.

۹ـچنانچه برنده مزایده با توجه بمراتب‌مندرجه در این آگهی از پیشنهاد خود عدول نماید سپرده نامبرده بسود دولت ضبط خواهد شد.

۱۰ـ خواستاران میتوانند تا روز ۱ر۶ر۳۹حوض شناور مورد معامله را د رمحل‌بازدیدنمایند.

آ ـ ۱۶۸۶۸ — بندر پهلوی ـ منطقه دریائی شمال

درحالیکه مامورین انتظامی برای کشف‌هویت مقتول‌شمال‌ودستگیری‌قاتل بشدت‌تلاش‌میکنند

امروز مردی باداره روزنامه آمد و گفت:

مقتول برادر من است

این مرد مدعیست برادر او چندی قبل بصفحات شمال مسافرت‌کرده وتابحال از اوخبری‌نیست

اگر مقتول آبله‌رو بوده و پیراهن زرد رنگی بتن داشته هویت او شناخته شده است

خبرنگار ما در آمل صبح‌امروز اطلاع داد که هنوز کوشش‌مامورین انتظامی و بازپرس دادگستری آمل برای کشف هویت جوان شیك پوش وخوش سیمائی که جسدش در کنار رود خانه محمود آباد کناره بدست آمد به نتیجه ای نرسیده است .

خوانندگان گرامی استحضار دارند که چند روز قبل جنازه جوان بیست و چند ساله ای شیك پوش که بطرز فجیعی به قتل رسیده بود در محلی که ذکر شد به دست‌آمد که هویت او برای مامورین روشن نبود.در شماره‌های گذشته‌مشخصات این جوان و نظریه مقامات انتظامی ودادگستری آمل در باره چگونگی این حادثه به تفصیل درج شد ودر اخبار قبلی متذکر شدیم که‌مقامات دادگستری آمل معتقد اند که این جوان در محل دیگری به قتل‌رسیده وقاتل یا قاتلین جنازه اورا به کنار رودخانه محمود آباد آورده‌اند وبه همین جهت باز پرس دادگستری آمل از عموم مردم استمداد کرد که اگر گمشده ای دارند که مشخصات او باآنچه که‌در اخبار چند روزه منتشر شده تطبیق می کند فوری دادگستری آمل را مستحضردارند تادر کشف هویت مقتول کمکی‌شده باشدو ضمنا تحقیقات در باره قاتل یا قاتلین‌را سهل تر کند و بدین وسیله پرده از روی قتل مرموز این جوان که بصورت معمای بغرنجی درآمده برداشته شود .

با انتشار این مطلب صبح امروزشخصی همراه‌پدرسالخورده‌اش به سازمان شهرستان های موسسه اطلاعات مراجعه کرد واظهارداشت که چند روز است از برادر من که در مشهد سکونت دارد خبری در دست نیست شاید جنازه‌ای که در رودخانه محمود آباد کناره کشف شده است متعلق به برادر من‌باشد وی افزود من و پدرم در تهران زندگی می کنیم ولی برادرم که جوانی ۲۷ ساله است از مدتها پیش درشهرستان مشهد سکونت دارد و در حدود ده روز قبل طی نامه ای بما اطلاع داد که به زودی برای دیدار اقوام به تهران خواهد آمد وپس از آن سری به صفحات شمال خواهد زد ولی چند روز قبل اطلاع یافتیم که وی بدون اطلاع‌مابتهران آمده و بشمال مسافرت کرده‌است کلیه مشخصاتی که از مقتول در روزنامه ذکر شده است با وضع برادر من وفق میدهد ولی ناگفته نماند که برادر من کمی آبله رو بود و به قرار اطلاع هنگام مسافرت پیراهن زرد رنگی به تن داشته‌است

این شخص با ناراحتی اظهار داشت اگر چنانچه جسدی که در رودخانه کشف شده است آبله گون باشد حتما متعلق به برادر من‌است ومن اینك از مقامات دادگستری شهرستان آمل تقاضا دارم اعلام نمایند که در صورت جسد جای‌آبله مشاهده شده است یانه ؟ وی افزود ما اختلافاتی که از مدتها پیش بین برادرم وعده‌ای وجود داشت برای ما این توهم را پیش آورده است که ممکن است دشمنانش اورا به قتل رسانیده باشند .

چند خبر کوتاه

سنقر کلیائی . در سنقر ،کلیائی زلزله خفیفی رویداد که،خوشبختانه تلفات و خساراتی ببار نیاورد .

کوچصفهان : شعبان معتمدی یکی از اهالی قریه «سده» از توابع کوچصفهان بوسیله چندنفر ناشناس کشته شد و بادفن جنازه شعبان جریان تحت تعقیب قرار گرفت .

سبزوار : چون مساعی مسعود شاکری فرماندار سبزوار مورد توجه هیئت دولت قرار گرفت لذا ازطرف وزارت کشور از خدمات وی‌قدردانی شد .

کلاردشت : آقای سید حجت الله موسوی نماینده حضرت آیت الله‌العظمی بروجردی وارد کلاردشت گردید ودر قراء تابع این بخش‌مشغول ارشاد اهالی شد .

کلاردشت . آقای کشاورز بخشدار کلاردشت از کار برکنار شد وبجای وی آقای لقمانی بسمت بخشدار منصوب گردید .

سنقر کلیائی : باایجاد چند چشمه در محله «هادره» سنقر وکلیائی‌آب مشروب اهالی محله مزبور تامین‌شد.

پهلویدژ : «سید اکبر داور زنی» یکی از مامورین ژاندارمری پهلویدژ باتفاق چند نفر ژاندارم بعلت اختلافات قبلی بجان حسینی پور مروج کشاورزی اینمنطقه افتادند و اورا بشدت مجروح نمودند . جریان تحت تعقیب میباشد .

رضوانده : در رضوانده دو شبانه روز بطور متناوب باران بارید وکلیه مزارع اینمنطقه سیراب شد .

سنقر کلیائی : آقای مهاجرزئیس دارائی سنقر و کلیائی انتقال یافت و آقای حشمتی باین سمت منصوب گردید .

از : صفرعلی کیاپاشا — خبرنگارمرزن‌آباد

این عده‌که مانده‌اند چه کنند ؟

در چهارکیلو متری جنوب غربی مرزن‌آباد قریه‌ای است بنام «هیچکار» که درارتفاعات‌بنا شده و اهالی آن در زمینهای دیم ، مشغول زراعت هستند.

تنهاوسیله تامین آب آشامیدنی این محل چشمه‌ای است که باندازه یك جوی باریك ،آب دارد و هر روز بین زنان محل که برای آوردن آب ، سرچشمه جمع میشوند بگومگو پیش می‌آید و اغلب اوقات ، کاربدعوا وکتك کاری می‌کشد . تا آنکه روزی ریش سفیدان قوم نشستند و تبادل نظر کردند و گفتند هفته‌ای یك روز آب برای مصرف گرمابه محل تخصیص یابد و بقیه روزها اهالی ، بنوبت از آب استفاده کنند و در ضمن قرار شد شستن‌لباس و کارهای‌دیگر درسه کیلومتری قریه انجام گیرد .

این تصمیمات عاقلانه چند ماهی بموقع اجراء گذارده شد و اثرات نیکو ببار آمد و اتفاقا زلزله‌ای که چند روز قبل حادث‌شده بود دهانه چشمه را بازترکرد و مردم‌بشکرانه این عطیه خداوندی ، جشن مفصلی گرفتند .

اما متاسفانه این شادمانی ادامه نیافت زیرا چندی قبل در حدود پنجهزار متر اززمینهای قسمت جنوبی چشمه،شکافهای عمیقی برداشت‌وبراثر خاکریزی های پی در پی هفت دستگاه خانه و طویله درهم ریخت و مردم وحشت زده که جان و مسکن و مال خود را درخطر دیده‌بودند از خیر چشمه گذشتند و راه آبادیهای دیگررا درپیش گرفتند .

ولی کوچ و نقل مکان برای همه کس میسر نیست و هم‌اکنون عده زیادی‌ازمردم‌قریه «هیچکار» تن‌بقضاداده باوضع ناگوارورقت‌باری‌بزندگی خود ادامه میدهند و تنها امید آنها اینستکه اولیای امور و سازمان عمرانی وزارت کشور و سازمان های خیریه شیر و خورشید سرخ و امدادی این خرابیها راترمیم خواهند کرد .

در انتظار کمك

مردم یك‌قریه‌که براثر سیل ازهستی ساقط شده‌اند چشم براه هستند

خسارت‌سیل درقریه چهارده بخش‌قریب‌ده میلیون‌ریال‌است

قبلا باطلاع خوانندگان عزیزرسید که عصر روز دو شنبه هفته قبل‌بر اثر بارندگی شدید ، سیل مهیبی در قریه چهارده بخش رودبار واقع در سی کیلومتری دامغان‌جاری شد و بیشتر خانه های‌اهالی را فروریخت و احشام و خرمن های آنانراطعمه خود ساخت .

موقع هجوم سیل اهالی قریه که تازه مشغول صرف شام واستراحت بودند با شتاب از خانه ها بیرون آمدند تا بارتفاعات‌اطراف پناه‌ببرند اما عده‌ای طعمه امواج سیل شدند که جنازه یکی از آنها بدست‌آمده است

جریان سیل روز بعد فرونشست واهالی پس‌از باز گشت بقریه‌متوجه شدند بیشتر خانه ها ویران شده و اموال و احشامشان زیر آوار یادر جریان سیل ، از بین رفته است .

خبرنگار ما در دامغان در دنباله این گزارش اطلاع میدهد :

پس‌از کمکهای اولیه جمعیت شیرو خورشید سرخ دامغان که‌با نظارت آقایان یزدانی مدیر عامل جمعیت شیرو خورشید سرخ و دکتر شاهرودی بعمل آمد برای تامین احتیاجات ضروری سیل زدگان کمیسیونی باحضور آقای علامه‌زاده فرماندار تشکیل گردید و سپس مقداری برنج ، آرد ، قند و چای و یکصد و پنجاه عدد چادر و پتو برای سیل زدگان ارسال شد وبین آنان توزیع گردید به بازماندگان یکی‌از روستائیان هم که طعمه سیل شده بود علاوه بر کمکهای جنسی مبلغ سه هزار ریال کمك شد .بر اثر این سیل شدید قریب ده‌میلیون ریال به هفتاد خانوار از اهالی قریه چهارده بخش خسارت وارد شده و هم‌اکنون سیل زدگانیکه از هستی ساقط شده‌اند برا یادامه زندگی خود د رانتظار کمك بسر می برند

ایجاد دبستان

گزارش خبرنگار مادررشت حاکی است، ساختمان دبستان ٦ کلاسهٔ محلهٔ «فلاتوری» رشت که از محل پنج در صد سهم فرهنك ساخته‌شده است تحویل فرهنك گردید .

زمین ساختمان دبستان را اداره خالصه واگذار کرده و دبستان‌مذکور سال تحصیلی آینده افتتاح خواهد شد .

آشنائی مردم باصنعت نفت

هیئت سیار شرکت‌ملی‌نفت که‌هم‌اکنون درصفحات‌شمال در حرکت است چند روز قبل وارد ساری شد و با ایراد سخنرانی و نمایش فیلم مردم مناطق مزبور را به پیشرفتهای شرکت نفت وموفقیتهای مهندسین ایرانی در صنایع نفت آگاه ساخت .

در عکس بالا آقای عباس نجفی نماینده شرکت ملی نفت هنگام‌سخنرانی دردبیرستان پهلوی ساری دیده میشود .

در آسایشگاه مسلولین مشهد

مسلول دیوانه

یکی‌از مسلولین بیگناه را کشت

دو روز قبل جوان مسلولی‌بنام رمضان نعیم که در آسایشگاه‌مسلولین مشهد بستری است و اخیرا نیز طبق اظهار نظر پزشگان معالج خود دچار اختلال حواس شده است‌بدون مقدمه یکی از مسلولین آسایشگاه بنام حسین حناچیان را مورد حمله قرار داد و با قطعه آهنی که در دست داشت چندین‌ضربه محکم بمغز وی وارد آورد حسین که بر اثرضربات وارده نقش‌برزمین شده‌بودبوسیله کار کنان آسایشگاه به بیمارستان انتقال یافت ولی معالجات در باره او موثر واقع نگردید و بعلت‌خونریزی مغزی جان سپرد .

جریان باطلاع مقامات قانونی و انتظامی مشهد رسیدو با دفن جنازه مقتول قضیه از طریق دادسرای این شهرستان تحت تعقیب قرار گرفت .

خواب ابدی!

تازه دامادکه آرزوی پدری را بگور برد !

امیرقلی خرمی ۲۱ ساله فرزند غلام ساکن آغا جاری که بیش از چهار ماه ازتاریخ‌ازدواجش نمیگذشت هفته قبل طبق معمول با کامیون خود از رامهرمز به آبادان میوه حمل میکرد .

چون چند روز پی در پی و بدون استراحت جاده بین دو شهر را پیموده بود ،خستگی‌وکوفتکی،اعصابش‌رافشارمیداد.

کامیون میوه‌کشی ، همچنان باسر و صدای خواب آور خود در جاده پیش میرفت و کم‌کم خواب بر چشمان امیر قلی مستولی میشد .

ناگهان کنترل اتومبیل از دست امیر قلی خارج شد و قبل از آنکه بتواند بر اعصاب خود مسلط شود ، ماشین معلق‌زنان در کنار جاده واژگون‌شد . براثر این حادثه شاگرد راننده که روی بارها نشسته بود بگوشه‌ای پرتاب شد ولی آسیب چندانی ندید ولی امیرقلی خرمی و مسافری که در قسمت جلو اتومبیل نشسته بودبراثر باز شدن درب کامیون زیر خروارهابار ومیوه جان سپردند

خبرنگار ما در آغاجاری که‌این‌گزارش‌راارسال داشته اضافه‌میکندکه جنازه‌ها پس از انجام تشریفات قانونی دفن شده وهمسر امیرقلی که عروس‌چهار ماهه است ،اکنون دوماهه آبستن میباشد .

جنك دائی و خواهر زاده

چند روز قبل درقریه دیهوك ازتوابع طبس ، بین جوانی بنام امیرتوکلی و دائی او بنام «کربلائی جان قالی» بعلت نامعلومی زدو خوردشدیدی رویداد و طی آن امیر توکلی با قطعه آهنی که‌در دست داشت‌محکم بسر دائی خود کوفت واو را ازناحیه سر بشدت مصدوم کرد

هم اکنون حال کربلائی جان قالی وخیم‌است و خواهر زاده ضارب‌او بازداشت می باشد .

ماجرای بی‌آبی هنوز درکرج ادامه دارد

برای آبیاری باغهای انگور قریه «سلطان آباد»

۳۵۰نفر رختخواب خودرا بمحل تقسیم‌آب آورده‌اند و کشیك میدهند

مالك قریه از رعایای خود بدادستان‌کرج شکایت کرده است

هرسال تابستان ، در قراء اطراف شهریار اختلافاتی بین مالکین و کشاورزان برسر تقسیم آب مزارع و باغات انگور و غیره روی میدهد که گاه این اختلافات بزدو خورد های شدیدی منجر میگردد ولی امسال کمیابی آب در قریه سلطان آباد واقع در نزدیکی رباط‌کریم شهریار ماجرای جالبی بوجود آورد که جریان آن طبق گزارش خبر‌نگار ما در کرج بقرار زیر است :

مدتی بود رعایای قریه سلطان‌آباد برای آبیاری مزارع و باغات میوه خود از لحاظ آب در مضیقه بودند و ادعا داشتند که مالك‌قریه از آبهای دو رشته قنات و یك حلقه چاه عمیق که‌در این منطقه حفر شده است فقط برای آبیاری صیفی کاریهای خود استفاده می کند و بهمین جهت آب بمزارع و باغات میوه آنان نمیرسد . تاآنکه چند روز قبل در حدود ۳۵۰ نفراز زنان و مردان پیر و از کار افتاده قریه سلطان آباد بطرفداری از رعایای قریه بمحل تقسیم آب‌رفتند ودر حالیکه بشدت خشمگین و عصبانی بودند ، مسیر آبی را که بمزارع صیفی کاری مالك قریه می رفت تغییر دادند و مانع از رفتن آب بمزارع مذکور شدند .

غروب همانروز ، این عده از ترس اینکه مبادا نیمه شب مالك قریه بمحل تقسیم آب بیاید و مجددا‌آب را به صیفی کاریهای خود هدایت کند ، همگی رختخواب و قلیان و سماور و سایر اثاثیه خانه های خود را بمحل تقسیم آب آوردند و باین ترتیب هشت شبانه روز در این‌محل بیتوته کردند !؟ و هنوز هم از رفتن آب بطرف مزارع مالك قریه جلو‌گیری میکنند

بقرار اطلاع مالك قریه از این عمل رعایا بدادستانی شکایت کرده واز طرف دادستانی هم‌برای رفع‌مزاحمت از مالك مذکور دستوراتی بمقامات انتظامی داده شده است ولی زنان رعایای قریه بهیچوجه از عمل‌خود دست بردار نیستند و میگویند «ما ۵۰۹ نفر رعایای قریه سلطان آباد جمعا ٦۰۰ جریب باغ انگور داریم وزندگی ما از محصول این باغها تامین میشود ، اگر این باغها بر اثر بی آبی خشك شود راه بهیچ کجا نداریم وباید ما هم از این‌آب سهمی ببریم »

هم‌اکنون‌مقامات ذیصلاحیت‌برای پایان دادن باین ماجرا در قریه سلطان آباد فعالیت میکنند .

اهالی قریهٔ «سلطان‌آباد» درمحل تقسیم آب اجتماع کرده‌اند ومیگویند : ماهم باید از این آب سهمی داشته باشیم .

یك آموزگار جوان بقصد خودکشی :

خودرا زیرچرخهای اتوبوس انداخت

خبرنگار ما در اهر طی گزارشی اطلاع میدهد دو روز قبل یکی از آموزگاران جوان اهر بنام محمد رضا صالحی در نتیجه تصادف بااتوبوس شماره ۳۸٤۱۷۹ برانندگی کربلائی حسین و حیدی بسختی مجروح شد وبرای معالجه به‌تبریز منتقل گردید .

درنامه‌ای که از جیب محمد رضا بدست آمده وی با خط خود نوشته است : در این جریان کسی مقصر نیست چون من شخصا باین عمل مبادرت ورزیده‌ام .

ضمنا بطوریکه یکی از مامورین وصول عوارض شهرداری اهر که‌ناظر جریان بوده است اظهار میدارد این جوان بقصد انتحار خود را زیر چرخهای اتوبوس انداخته است .

فن تیراندازی می‌آموزند

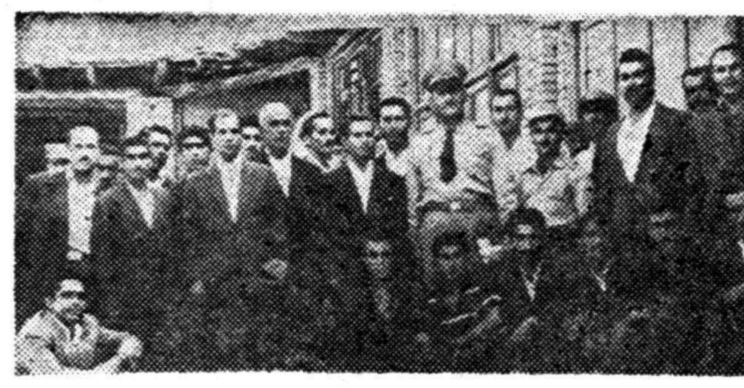

خبرنگار ما در جویبار شاهی مینویسد چند روز قبل آقای سرهنك ممیز زاده فرمانده سازمان نیروی مقاومت ملی شهرستان شاهی بجویبار وارد شد و اینك چند روز است که اعضای سازمان نیروی مقاومت ملی‌این منطقه زیر نظر وی فنون مختلف تیراندازی را فرا میگیرند در عکس بالا عده‌ای از افراد سازمان نیروی مقاومت ملی جویبار باتفاق آقای سرهنك ممیز زاده دیده میشوند .

انتصابات‌درشهرستانها

بندر عباس ـ آقای مصطفی جابر ، فرماندار

گرمه جاجرم ـ آقای دکتر معنوی ، سر پرست بهداری ـ آقای‌اسمعیل ماجدی . سر پرست بهداری «پیش قلعه»

گرمسار ـ آقای دبیر اشرافی ، فرماندار

یزد ـ آقای طالقانی ، دادستان ـ آقای دکتر اولیاء کفیل بهداری ـ آقای محمد جواد دیهیمی کفیل سازمان تربیت بدنی .

چند خبر از رشت

* دوازدهمین کلاس کارآموزی قابله‌های محلی ازطرف اداره‌بهداشت استان گیلان دربیمارستان محمدرضا شاه پهلوی شهرستان بندر پهلوی تشکیل شد در این کلاس بیست و سه نفر از قابله‌های محلی شرکت دارند .

* مامورین‌وصول عوارض‌شهرداری رشت براثر فعالیت در انجام وظیفه از طرف آقای دهقان استاندار گیلان کتبا تقدیر شدند و مبلغ پنجاه‌هزار ریال نیز پاداش نقدی دریافت نموذند

* آقایان سید محسن موسوی و ابراهیم وحدانی بازرسان اعزامی‌اداره کل ثبت اسناد برشت وارد شدند و مشغول رسیدگی بامور ادارات ثبت اسناد شهرهای تابعه استان گیلان گردیدند .

* چون قیمت برنج چمپا دررشت افزایش یافته بود ازطرف شهرداری شانزده شعبه فروش برنج در نقاط مختلف این شهرستان تشکیل گردید و برنج بقیمت مناسب در اختیارعموم اهالی گذاشته شد .

استقرار پادگان

چند روز قبل یك ستون ازافراد پادگان پیاده مرکز بفرماندهی آقای سرهنك دوم جعفریان بشیراز وارد شد و درباغ «تخت» این‌شهرستان مستقر گردید افراد این ستون پس از استقرار در محل جدید برنامه‌های روزانه خود را آغاز کردند .

کینه‌توزی یك مرد جاهل

آتش بخرمن‌های گندم زد

مقارن نیمه شب یکی از شبهای‌هفته قبل هنگامیکه مردم «اشنویه» از توابع آذربایجان در خواب ناز بودند ناگهان‌صحرای‌وسیع اطراف شهر ، غرق در روشنائی شد وقتی مردم وحشت زده از خانه های خودبیرون‌آمدند ، معلوم شد قسمت اعظمی از تل انبار های ساقه های گندم طعمه حریق شده‌است .

خبرنگار ما در اشنویه که ناظرواقعه بود جریان حادثه را چنین گزارش داده است :

چندی قبل سید حبیب کدخدای قریه «خانلر »واقع در شش کیلو متری اشنویه ضمن‌معرفی سربازان قریه ، برادر «محمود» نامی را نیز در عداد مشمولین بمامورین سرباز گیری معرفی کرد و به محموداطلاع داد که هر چه زودتر برادر خود را در اختیار وی بگذارد ولی محمود از این کار خود داری کرد و کینه کد خدا را بدل گرفت و نزد خود تصمیم خطرناکی‌اتخاذ کرد . نیمه شب ، هنگامیکه همه مردم «خانلر» درخواب بودند محمود آرام آرام ، خود را بخرمنهای کدخدا رسانید و تمام گندمها را آتش زد و باین ترتیب‌محصول سالها زحمت یك مرد و خانوادماش بیك چشم بهمزدن‌طعمهٔ حریق شد .

خبرنگار ما اضافه میکند هنگامیکه اهالی قریه«خانلر» متوجه ماجرا شدند عده‌ای روی بامها اجتماع کرده و عده‌ای نیز برای خاموش کردن حریق ، بخانه کدخدا رفتند ولی تلاش آنان در حکم نوشداروی بعداز مرك سهراب بود و قبل از آنکه سر برسند از توده‌های گندم ، جز خاکستری باقی نمانده‌بود .

مردی بایك ضربه لگد

زنش راکشت

خبرنگار ما در اصفهان طی گزارشی اطلاع‌میدهد صبح دیروز بین شخصی بنام رضا نادری یکی از اهالی اصفهان و همسرش صفا درستی بعلت‌اختلاف خانوادگی نزاعی رویداد ودر این نزاع رضا با وارد آوردن یك ضربه لگد موجب مرك همسر خود شد

جریان باطلاع مامورین انتظامی اصفهان رسیدوبا دستگیری قاتل جریان تحت تعقیب قرار گرفت ضمنا برای دفن جنازه صفا نیز اقدام شد

شبیخون ناجوانمردانه شوروی بایران

بقیه از صفحه نهم

درخواستهای مکرر خودشان برای ایجاد نظم و امنیت در آن منطقه طی نامه مورخ ۲۰ ماه مه ۱۹۴۰ صریحا بوزارت جنك مینویسدنیروی شوروی با تشکیل چهار گردان در آذربایجان ایران موافقت ندارد...

آن اوضاع را تحریکات خود شورویها بوجود آورده بود ماسابقا اسناد مربوطه باین موضوع رابررسی کردیم یك گردان را که کافی میدانسته بدین سبب بوده است که یك گردان را در آنجا اشرار با کمك وحمایت شورویها زود تر میتوانستند خلع سلاح کنند و از سلاح آنها برای توسعه شرارت و راهزنی و آدمکشی استفاده ببرند. اما چهار گردان آنان را قلع وقمع میکرد این جریان آنقدر طول می‌کشد تا اینکه در ماه مه ۱۹۴۵ جنك در اروپا تمام میشود. موضوع تسخیر باصطلاح حریم امنیت در وزارت خارجه ووزارت جنك شوروی طرح میشود آنوقت درست در بحبوحه غائله آذربایجان موضوع غائله کردستان ظهور میکند اینست سطری چند از سطور صفحات بیشمار سیاست رسوا و سیاه سالهای جنك و پس از جنك دولت شوروی در باره ایران ...

پپسی کولا
کولاک میکند

کانون آگهی زیبا

آ ـ ۱۶۷۹۱

یک فنجان چای و یک دنیا محبت!

سماور جدید علاءالدین

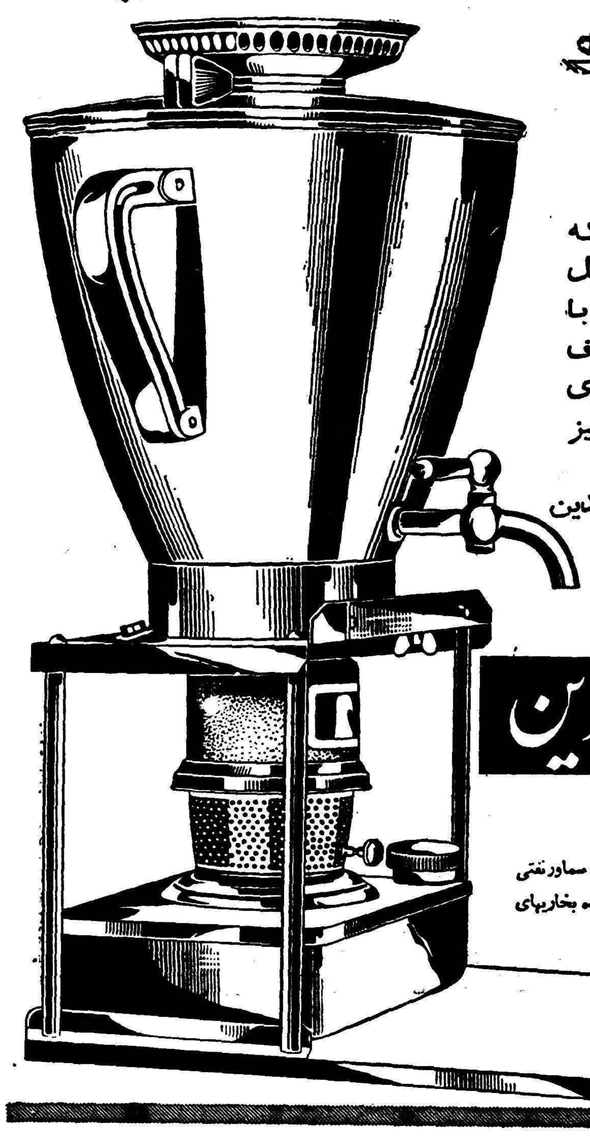

بهترین سماور نفتی است که آسایش منزل شما را تکمیل میکند. سماور علاءالدین با ظرفیت ۴۰۲ و ۶ لیتر ومصرف کم تنها سماوری است که بوی نفت نمیدهد وبآسانی نیز تمیز میشود.
سماور نفتی بی رقیب علاءالدین براستی معجزه میکند.

علاءالدین Aladdin

فروشگاه آلادین

خیابان نادری ـ تهران ـ تلفن ۴۳۰۰۷ ـ سماور نفتی علاءالدین از محصولات کارخانه سازنده بخاریهای معروف شعله آبی علاءالدین است

آ ـ ۱۶۸۳۴

بلورآلات دورالکس ساخت فرانسه

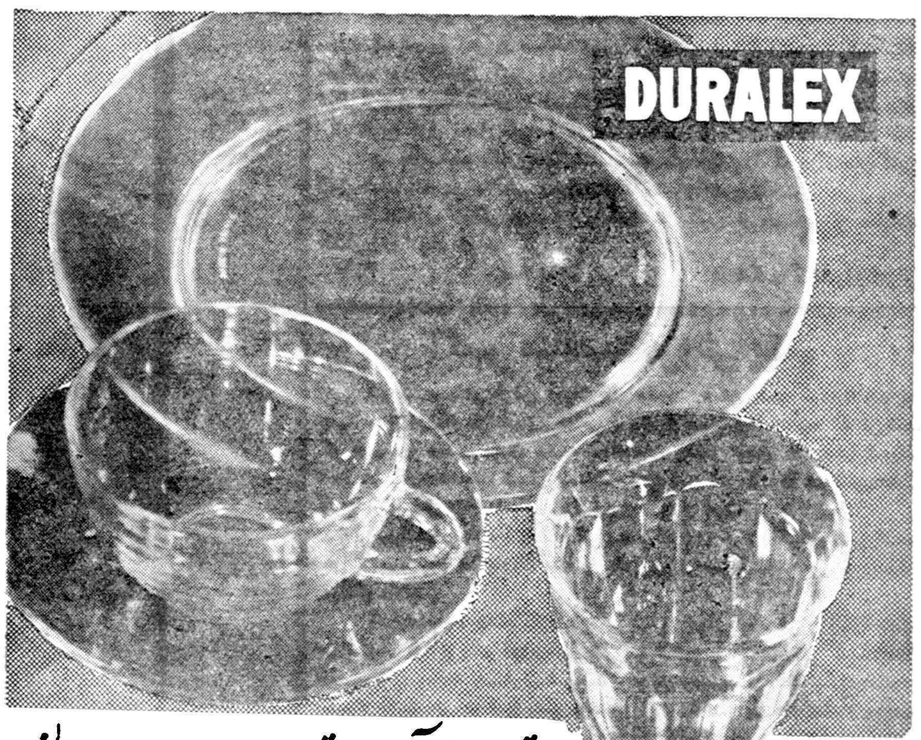

ارمغان تازه‌ای از آخرین ابتکارات صنعت بلورسازی جهان

بلورآلات دورالکس نشکن، بادوام، رنگارنگ، ضد حرارت. وبانواع و اقسام مختلف موجود است پس چه بهتر که بلور آلات ساخت فرانسه را انتخاب کنید

دورالکس آخرین ابتکار صنعت بلور سازی جهان است

نماینده انحصاری درایران ـ شکراله معراج ـ خیابان سعدی ـ طبقه فوقانی ساختمان شرکت کار دار تلفن ۳۹۳۳۴ ـ ۳۳۴۲۵
مراکز پخش ـ بازار حاجب الدوله ـ تجارتخانه حاج جواد علوی ـ فروشگاه تعاونی ارتش خیابان سوم اسفند وفروشگاه فردوسی وسایر فروشگاههای معتبر.

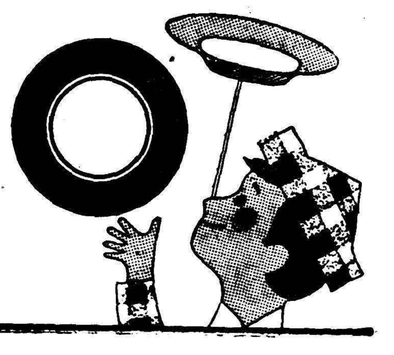

تعلیم رقص‌های شرقی و مدرن

هنرستان بالت مادام سینه کوئه شاهرضا بین فرصت و ایرانشهر کاشی ۱ـ خیابان یوسف آباد نبش خیابان چرچیل.

قابل توجه دامداران محترم

برای مبارزه باکرم کبدگوسفند وبزوگاو بهترین راه خوراندن کپسول های ضد کپلك و تترازی ساخت موسسه‌رازی(حصارك) میباشدهر سال بابکاربردن این کپسولها ازمرك ومیر حیوانات مبتلا جلو گیری میشود ومیلیونهاریال عاید دامداران کشورمیشود برای‌خرید آن‌بفروشگاه موسسه‌رازی واقع دراول خیابان شاه (چهارراه مخبرالدوله) ویابشعب موسسه درمشهد واهواز مراجعه فرمایند.

۱ـ۲ آ ـ ۱۶۷۹۲ موسسه رازی ـ حصارك

آگهی مناقصه حمل ماشین‌آلات کارخانه قند همدان

شرکت سهامی هکمتان حمل درحدود ۵۶۰۰تن ماشین‌آلات کارخانه مزبور را ازبنادر جنوب بمحل کارخانه واقع درهمدان بمناقصه میگذارد داوطلبان میتوانند تاآخر وقت روز۱۵ مرداد ماه۳۹ بدفتر شرکت واقع درخیابان تخت‌جمشید شماره ۳۰۳ مراجعه ویك برك از شرایط مشخصات حمل را دریافت نموده وبرطبق‌آن پیشنهاد خودرا تهیه وتاآخر وقت روز۱۹ مردادماه بدفتر شرکت تسلیم و رسید دریافت دارند. پیشنهادات رسیده درساعت ده‌صبح روز ۲۰مردادماه ۳۹ باحضور پیشنهاددهندگان باز وخوانده خواهد شد.

آ ـ ۱۴۵۵۱ ۱ـ۲ شرکت سهامی هکمتان

آمریکای جدیدی که دموکراتها میسازند

بقیه از صفحه ۸

دو یاسه برابر ماخرج دفاع‌وتبلیغات ملی‌خود میکنند ولی کشور عزیز ما یك قسمت عمده از عواید ملی را صرف تهیه اتومبیل و لوازم آرایشو سیگار مینماید .

یك جهانگرد امریکائی که در بیمارستانی در مسکو بستری‌بود چنین مینویسد .این‌اشخاص که‌نمی‌توانندیك بلیط مسافرت به‌ادسابمن بدهندچطور خواهند توانست‌موشکی بماه‌بفرستند؟» ولی این جهانگرد وضع را درك‌نکرده است . مسلما خروشچف مثل این‌سیاح آمریکائی فکر نمیکند.

بنظر رهبران شوروی مهم نیست اگر بلیط مسافرت بیك سیاح داده نشود .مهم فرستادن موشك به ماه است وآنها برای رسیدن باین‌هدف کوشش میکنند ..

اگر یك چهارم منابع و شخایری که امروزدرایالات متحده‌آمریکا وجود دارد و صرف احتیاجات مصرف کننده میشد ،ملت ما بسوی توسعه وتکامل نیروی ملی پیش میرفت در اینصورت احتیاجی نداشتیم که‌ازسبقت‌شوروی‌ها دچار بیم و هراس گردیم.

ولی هر قدر که ما از فدا کردن احتیاجات عمومی در راه منافع‌خصوصی پیش برویم روسها به پیشرفت خود در زمینه های مختلف ادامه داده وازما پیشی خواهند گرفت .

اشکالات ما در کنترل منابع نبوده بلکه در طرز استفاده از منابع و استعداد هااست .

پرزیدنت آیزنهاور میگوید که بدون صرفنظر کردن از آزادی ما نخواهیم توانست سیاست خود راتغییر دهیم .

او اشتباه میکند . در تاریخ کشور ما زمانی وجود داشته است که ماقادر بودیم استعداد ها و انرژی های خودرا در جهت مصالح ملی سوق دهیم . این دوره عبارت‌بود از فاصله بین دو جنك جهانی .

کافی است ده الی دوازده میلیارد دلار در سال صرف امور عامه گردد.

این امر هیچگونه اشکالی در وضع اقتصادی و آزادی بوجود نخواهد آورد.ماماشین آلات‌را مستقرمیسازیم و آنرا بطور داوطلبانه و دموکراتیك در راه پیشرفت ملی گسترش میدهیم اگر مابخواهیم وضع ملی را در این موقعیت اقتصادی حفظ نمائیم چاره‌ای نداریم جز اینکه از این ماشین‌بطور اساسی استفاده نمائیم. کدامیك از دو حزب شایستگی درك این احتیاج را دارند ؟

نقشه و برنامه حزب جمهوریخواه که روشن بوده و آن را دیده‌ایم.

ولی نقشه حزب دموکرات در این زمینه عالیست .

رهبران حزب دموکرات کم‌کردن اختلاف بین ملت را در سالهای اخیر مورد بررسی قرار داده‌اند .

کارشناسان اقتصادی متعقدند که این مسئله خیلی حاد است.

آنهاتائید میکنندکه توده‌امریکائی نمی‌خواهد زیاد حرکت کند تنبل است و از حکومت خود می‌خواهد که در حال صلح‌زندگی کند .

ولی این نظریه غلط است مردم آمریکا احمق نیستند و آنها ازاینکه تحت‌حکومت این نوع رهبران‌میباشند خسته شده‌اند . (اکسپرس)

هتل پلاس

افتتاح مجددا تراس را با جالبترین برنامه های جدید باطلاع مشتریان محترم خود می رساند روز پنجشنبه ششم مرداد ماه ۳۹ خیابان اسلامبول تلفن ۳۴۰۴۹ ـ ۳۸۱۶۶

آ_۱۴۶۵۳

قابل توجه تیمسار سپهبد عزیزی فرماندهی معظم ژاندارمری‌کل کشور

چندی قبل سارقین شبانه بمنزل مسکونی اینجانب واقع در خیابان ضرابخانه وارد و مقداری قالی و قالیچه بسرقت بردند . در نتیجه تلاش و از خود گذشتگی مامورین هنك یك ژاندارمری مرکز در مدت کوتاهی سارقین دستگیر واموال مسروقه را کشف و باینجانب تحویل دادند ضمن تشکر از آن فرماندهی معظم استدعای تشویق چنین مامورین صالح و وظیفه شناس را دارد .

آ_۱۴۴۶۷

ابراهیم چایچیان

جایزه

اسو پرتقال O-So Orange

آ_ ۱۶۸۸۸

شرائط ثبت‌نام در دانشکده کشاورزی اهواز

دانشکده کشاورزی اهواز با همکاری فنی بنگاه خاور نزدیك‌برای سال تحصیلی ۳۹_۴۰ تعدادی دانشجو از طریق مسابقه برای سال اول می‌پذیرد امتحانات ورودی عبار تخواهد بود ازکتبی وشفاهی و عملیات کشاورزی ، امتحانات کتبی از مواد علوم طبیعی ، فیزیك ، ، شیمی ، ریاضی ، زبان خارجه و زبان فارسی بعمل خواهد آمد و امتحانات‌شفاهی بصورت مصاحبه انجام خواهد گرفت . دوره تحصیل در دانشکده چهارسال خواهد بود و دانشجویان زیر نظر استادان ایرانی وامریکائی تعلیمات علمی و عملی لازم رافرا میگیرند .

بکسانیکه با موفقیت دوره چهارساله رابگذرانند دانشنامه مهندسی در رشته کشاورزی داده خواهد شد که این‌دانشنامه مورد قبول‌دانشکده های ممالك متحده امریکا میباشد .

شرایط نام نویسی وانجام مسابقه بقرار ذیل است .

۱ـ نام‌نویسی از ۱۶ مرداد ماه شروع و روز ۱۰شهریور ماه۱۳۳۹ پایان میابد .

۲ـ داوطلبان می‌توانند جهت نام نویسی شخصا با در دست داشتن مدارك لازم به بنگاه خاور نزدیك اهواز باغ معین مساختمان بهبهانی مراجعه ویامدارك خود را بوسیله پست طوری ارسال نمایندکه تاتاریخ فوق بدفتر بنگاه خاور نزدیك برسد بتقاضا هائی که بعد از مدت مقرر برسد ترتیب اثر داده نخواهد شد .

۳ـ مدارك لازم برای ثبت نام در مسابقه عبارتند از:

الف ـ تقاضای ثبت نام بضمیمه دویست ریال حق الثبت که بهیچوجه مسترد نخواهد شد .

ب ـ ارائه دیپلم کامل دبیرستان (شعبه ـ ریاضی یا طبیعی)

ـ گواهی صحت مزاج ونداشتن نقص بدنی .

د ـ شش قطعه عکس ٤ در ٦

ه ـ چهار برك رونوشت مصدق شناسنامه

٤ـ تاریخ شروع مسابقه روز ۲۶ شهریور ۳۹ و مدت آن‌یکهفته خواهد بود امتحان کتبی روزشنبه ۲۶شهریور انجام میگیرد و انتخاب نهائی‌از بین قبولشدگان در امتحان کتبی پس از یکهفته عملیات کشاورزی از تاریخ فوق معمل خواهد آمد .

۵ـ دانشکده مخارج یکهفته اقامت داوطلبانی را که درامتحان کتبی قبول شده اند در ملاثانی محل دانشکده خواهد پرداخت .

٦ـ انتخاب نهائی براساس امتحانات کتبی ، مصاحبه و عملیات کشاورزی انجام خواهد گرفت .

۱ـ۳ آ_۱۶۹۰۲ دانشکده کشاورزی‌اهواز

آگهی مناقصه فروش پشم

شرکت‌سهامی فرش ایران در حدود ۵۰ تن پشم کرمانشاه‌بهاره سفید بدون رنگه باراندمان خالص (صد در صد) ودر حدود ۵۰ تن‌پشم مشهد بهاره سفید بدون رنگه باراندمان خالص (صد در صد) شسته شده در کارخانه پشم شوئی و بسته بندی این شرکت را در شهرستان کرج از طریق مناقصه باشرایط زیر خریدار است .

۱ـ پیشنهاد دهندگان بایستی پیشنهاد های خود را لاك و مهر شده حداکثر تاتاریخ ۱۵ر۵ر۳۹ بدفتر کارپردازی شرکت تحویل و رسید دریافت دارند .

۲ـ پیشنها د دهندگان بایستی مبلغ چهار صد هزار ریال بابت هر یك از انواع پشم مورد نیاز شرکت (پشم مشهد ـ پشم کرمانشاه) نقدا بعنوان ودیعه بصندوق شرکت تحویل ودسید دریافت دارندچنانچه پیشنهاد جهت هر دو نوع پشم موضوع این مناقصه باشد پیشنهاد دهنده بایستی مبلغ هشتصد هزار ریال (۸۰۰ر۰۰۰)بصندوق شرکت‌تودیع‌نماید

۳ـ در صورتیکه برنده مناقصه بهر عنوان از معامله با شرکت خودداری نماید سپرده او بنفع شرکت ضبط‌خواهد شد .

٤ـ به پیشنهاد های مشروط یا فاقد سپرده یا مبهم و همچنین پیشنهاداتی که بعد از تاریخ ۱۵ر۵ر۳۹ واصل گردد ترتیب اثر داده نخواهد شد ـ هزینه آگهی و کلیه مخارج مربوطه بعهده برنده‌مناقصه خواهد بود .

۵ـ پیشنهاد های واصله درساعت ۹ر۵ صبح روز۱۷ر۵ر۳۹ در دفتر کارپردازی باز و قرائت خواهد شد ـ حضور پیشنهاد دهندگان در جلسه مناقصه آزاد است وشرکت در رد یا قبول یك یا کلیه پیشنهادات مختار خواهد بود .

آ_۱۶۹۵۰ شرکت سهامی‌فرش ایران

روزنامه خدنك جایزه دارد

شنبه ها خدنك ۲۰ جایزه که عبارت از ۱۰ بلیط لژ سینما و ۱۰ بلیط لژ تآتر می‌باشد بین خوانندگان عزیز خود تقسیم خواهد کرد

انتخابات بیستمین دوره قانونگزاری مجلس شورایملی

لم یشکرالناس لم یشکرالخالق

قاطبه اهالی شیراز برخود فرض میدانند بپاس خدمات ذیقیمت حضرت آیت‌اله سید جعفر مجتهد مزارعی علمدار مشروطیت فارس و آقای سید محی‌الدین مزارعی در تمام طول عمر بالاخص دوران نمایندگی مجلس شورای ملی فرزند خلف ایشان جناب آقای سید جعفر مزارعی قاضی دادگستری را که تربیت شده این خانواده عصمت و طهارت میباشد و در دوران قضاوت خود مراتب شهامت و فداکاری خود را در احقاق حق مظلومین و حمایت‌از ضعفا بمنصه ظهور رسانیده اند بنمایندگی دوره بیستم قانونگزاری مجلس شورای ملی معرفی نمایند

محمد جعفر سلطانی ـ حاجی خان ده‌بزرگی ـ مرتضی توتونچی ـ عبداله سلطانی ـ حاجی محمد ده‌بزرگی ـ لطف‌اله‌شجاعی ـ محمدفلاحت‌ـ عباداله بیات پور ـ محمد ده‌بزرگی ـ جلال فلاحت ـ خداخواست فهندژ‌ـ محمد کریم فلاحت ـ اسداله کرامتی ـ اسماعیل کاظمی ـ حاجی عباسقلی حسینی ـ اسداله حسینی ـ احمد اسلامی ـ علی محمد زارعی ـ حسینعلی شاهوندی ـ ناصر ده بزرگی ـ محمد محمدی ـ مرتضی شریفی ـ علی اصغر زارعی‌فرد ـ محمد آقا قدوسی ـ نعمت‌اله‌منصوری‌ـ همت منصوری ـ علی اصغر زارعی فرد ـ محمد حسن ده‌بزرگی ـ علی محمد رضانیا ـ حسین نادری ـ عزیز خالدی ـ حجت علی حسینی ـ عزیز عرفان ـ ایرج عرفان ـ حجت‌اسلامی محمد پیروزی ـ ایاز رسته ـ حسن جهان بزرگی ـ علی قلی جهان بزرگی ـ احمد جهان بزرگی ـ حاج منصور ذخیره ـ حسین سلطانی ـ محمد حسن سلطانی‌ـ اسفندیار سلطانی ـ نورالدین سلطانی ـ علی محمد سلطانی ـ حسین شاه علی ـ عباسعلی سلطانی ـ قلی خان سلطانی ـ حسن حسنی ـ حاج ناصر ـ کاوس صفائی ـ عبداله‌توانگران ـ حسین‌مظلوم ـ کاوس‌محمدی‌ـ محمود محمدی ـ سیاه جهان بزرگی ـ محمد باقر عابدی ـ احمد علی بهمن‌پور ـ علی زمانی ـ عبدالصمدسلطانی ـ حاج اصغرسلطانی ـزنوزی‌ـ عدالت‌پور ـحاج‌آقا نصیری‌ـحسین سلطانی ـعزیز کرامتی ـعلی اصغر زارعی فرد ـ محمدآقاقدوسی ـ سید هاشم‌بلادی ـ ناصره‌بزرگی‌ـ ابراهیم ده بزرگی ـ ذبیح‌اله ده بزرگی ـ نعمت اله بیطرف ـ حبیب متحشمی ـ کاظم کاظمی ـ اسفندیار سلطانی ـ مصطفی افشار ـ عبداله توانگران ـ حبیب‌فرهادیان ـ حسین شاعلی ـ میرزا محمد زاده ـسید عباس عشقی ـنظام میرفتاحی ـحاج‌احمد احمدی ـعباس شهربابکی‌ـ خلیل قانع ـ احمد مجودین ـ جواد عشقی ـ کاظم عشقی‌یان ـ سید جعفر حسینی ـ سید مرتضی حسینی ـ سید احمد حسینی ـ سعید رضا حسینی ـ رضا خوش خیامان ـ حاج عبدالعلی امیریان ـ عبدالرحیم‌قبادی‌ـ سید محمد تقی‌ال یسن ـ مرتضی نیک‌اختر ـحاج‌عبدالغفار زمردیان‌ـ حاج محمد حسن سیمانی ـ محمد کاظم رستگاری ـ سید احمد دادرس‌ـ سید محمد تقی معدلی ـاحمد ناصری ـعبدالرحمن اقلیدی نژاد ـحسن قلندری ـحسن ایزدی ـنصراله شجاعی لطف‌اله جانفشانی ـ امامقلی قهرمانی ـ خلیل حسینی ـ محمد مهدی زمردیان ـ محمد رضا شهریاری ـ باقر شعایمی ـ خیراله روستائی ـ تیمور دانا ـ احمد ناصری ـ حسین طالائی ـ محمد رستگار ـ حسین لذت فروش ـ حیدر رستمی ـ احمد حبیب سالاری ـ عطاءاله حیدری ـ مهدی‌فلاح‌زاده‌ـ فریدون محمدی ـ علیمراد حسینی ـ رضا حسین زاده ـ ماشا اله عباسی حسن طباطبائی ـقربانعلی‌عبداللهی ـ صدرالدین‌نورالدینی ـ احمداحمدی‌ـ و چندین امضاء دیگر

۱۴۵۳۷

جناب آقای علم رونوشت وزارت‌کشور

رونوشت وزارت معظم‌دربارشاهنشاهی ـ رونوشت اطلاعات

فرمانداری سنندج از سه روز قبل مستقیما ۳۶ نفر نمایندگان طبقات اهالی را برای ساعت ۹ صبح روز سه‌شنبه ٤ مرداد جهت‌تشکیل انجمن نظارت انتخابات دعوت چون محققاست انجمن مرکزی در صورت فعلی از اشخاص مطمئن وبی‌نظیر تشکیل می‌شود که‌زیربار تحمیلات‌برخلاف قانون و عدم رعایت آزادی و بیطرفی نخواهند رفت فرماندار سنندج آقای فزونی که‌تاساعت نه درمراسم تجلیل شاهنشاه فقید درباشگاه لشگر در حضور کلیه اهالی ودوسای ادارات دولتی حاضر بوده برای خنثی کردن زمینه اینجانب و اعمال طرفداری بعذر کسالت درجلسه حاضر نشده و عملادر تشکیل انجمن نظارت اعمال نظرگردیده مراتب در صورت مجلس که بامضای ۳۳ نفر از دعوت شدگان رسیده تنظیم ومنعکس ودرفرمانداری موجود است معلوم‌نیست انتخابات آزاد را که بندگان اعلیحضرت همایون شاهنشاهی اینهمه تاکید وتضمین فرموده‌اند ملت ایران وطبقه جوان وامیدوار به آینده مملکت اوامر شاهنشاه آزادمنش را چون وحی منزل قاطع میدانند بایستی اینگونه نیات مبارك شاهانه اجرا گردد .

محمد حسن آصف وزیری کاندیدای حزب مردم از سنندج

آ ـ ۱۴۵۹۱

از گلپایگان

استقبال از کاندید حزب‌ملیون

جناب آقای دکتر اقبال نخست‌وزیر و رهبر مقتدر حزب ملیون رونوشت جناب آقای دکتر کاسمی مدیر محترم حزب ملیون رونوشت اطلاعات ماحسن انتخابی که از طرف حزب پرافتخار مادرباره کاندیدای این شهرستان بعمل آمده وباوجبه بی‌نظیر محلی محبوبیتی که جناب آقای دکتر شجاع دربین اهالی این شهرستان دارند تشتت آراء بکلی مرتفع وباتشریف‌فرمائی مشارالیه به مستقطرالراس خود چنان استقبال بی‌نظیری بعمل آمد که بافریادهای زنده‌باد شاه و پاینده‌باد رهبر محبوب حزب ملیون جناب آقای دکتر اقبال شهر بیك پارچه آتش مبدل گشته بود سیل جمعیت درساعت ۹ شب درمحل بزرك دبیرستان فردوسی اجتماع وابراز احساسات‌می‌نمودندوبافریادهای‌شادی که‌ازحلقوم مردم محروم گلپایگان خارج میشد این حسن انتخاب را میستودند کلیه اهالی گلپایگان امیدوارند که‌به‌پیروی از منویات اعلیحضرت همایون شاهنشاهی و تحت هدایت رهبر محبوب حزب ملیون جناب آقای دکترشجاع وظیفه ملی و حزبی خودرا به‌نحو احسن درمجلس شورای ملی انجام داده و محرومیت‌های این مردم شاهدوست راجبران‌نمایند.

رئیس کمیته حزب ملیون شهرستان گلپایگان قوجه

آ ـ ۱۴۴۹۱

جناب آقای دکتر اقبال نخست‌وزیر کاردان ورهبر عالیقدر حزب‌ملیون

انتخاب و معرفی آقای ویلیام ابراهیمی فرزند شایسته وخدمتگذار اقلیت آشوری بکاندیدائی نمایندگی مجلس شورای ملی از طرف حزب ملیون مورد تایید و پشتیبانی آشوریهای شاهدوست‌ومیهن‌پرست ایرانی است امضاء کنندگان زیر فارغ‌التحصیلان دانشگاه این حسن انتخاب را برهبر عالیقدر حزب‌ملیون‌وکلیه‌آشوریهاتبریك‌عرض‌مینمائیم

دکتر سارکن‌اودیشو ـ دکترآشوت مرادخانی ـ دکتر شمعون اورشان ـ دکتر آلبرت صلح‌خواه ـدکتر شائول سرمکانیك ـ دکتر روبرت‌پولیسیان ـ دکتر آشوربنل‌بیت ـ دکترشلیمون عیوض‌زاده ـ دکتر آمانوئیل مرادخانی ـ دکتر اشمعیل‌سرگیس ـ مهندس‌سرگیس لازار ـ مهندس ویلیام عزیزیان ـمهندس یاشاعیوض‌زاده ـ مهندس یولیوس‌دومان ـمهندس یولیوس اوشانا ـ مهندس ژوزف عیوض ـ مهندس آلفرددومان .

آ ـ ۱۴۴۷۵

جناب آقای دکتر اقبال نخست‌وزیر محبوب ایران

در کمال احترام معروض میداریم حسب‌الامر آن‌مقام که‌کاندید های حزب ملیون دراخبار ساعت ۹شب۲۷ر٤ر۳۹ازرادیومعرفی گردیدند قوچانیان مقیم مشهد نیز از کاندید شهرستان خود اطلاع‌حاصل‌نمودند برخود لازم میدانیم که بعرض برسانیم جناب آقای احمد وثوق‌مستوفی (مستوفی‌زاده) یکی از شخصیت‌های بارز و برجسته وازخانواده های اصیل وخوشنام و شجاع ودرستکار بوده ودر شاهدوستی ووطن‌پرستی نیز زبانزد خاص و عام است و چون انتخاب یك چنین شخصیتی‌موجب اعتقاد کامل‌تری بحسن نیت آنجناب ودقت نظر اولیاء امور حزب ملیون واطمینان باجرای خواسته‌های اهالی شاهدوست این شهرستان و انبساط خاطر عامه گردیده است تشکرات قلبی خودرا عرض وبدین وسیله نیز باستحضار عالی میرسانیم :

این اولین‌بار است می‌بینیم که باکاندید یك فرد قوچانی که به خواسته‌های اهالی تسلط و علاقه کامل دارد انگشت‌بروی نام بهترین فرزندان این شهرستان گذارده شد واین نکته اقوا دلیل براین‌است که حزب آنجناب نیات شاهنشاه محبوب‌مارا بخوبی درك فرموده و بادقت کامل مجری نیات شاهانه می‌باشد .بنابراین امضاءکنندگان ذیل و قاطبه اهالی قوچان درنهایت قدرت واستقامت پشتیبان دولت آنجناب و حزب مترقی ملیون بوده وخواهیم بود .

جعفر رئیسی ـ جمال ملك سنی ـابراهیم قهرمانلو ـ محمد خلیل‌زاده ـهاشمی‌زاده ـ محمدتقی زاده‌ـ محمد صادق دوزنده ـپزشك محمدجرمچی ـ حسن طالبی ـ اکبرین ـ قاضی ـ حسن‌گرانفر ـ جواد یزدی صادق‌زاده ـ محمود حکیمی ـ کشبافی صرافان ـ محمد حسن فلکی ـ غلامحسین کفاش ـ اکبر حکیمی ـ مهدی خلیل‌زاده ـ محمودخلیل‌زاده ـ محمدحسابی ـ حیدرزاده ـ صفدرزاده ـ محمد صادق‌اسماعیل‌پور ـابوالقاسم صفادان ـ محمدعلی‌پور اسماعیلی ـ عسگر مرندی ـ محمد حسابی ـ میلانی‌زاده ـ عباس علائی ـ ترسلی ـ تهرانی ـعلی‌اکبر توسلی ـ غلامحسن فرهمند ـ آذریان ـاحمد ـ نزرجی ـ محمدفرشچی ـ عباس مرادی ـحمیدنیکپور ـ علی‌برات‌زاده‌ـ عباس‌اکرمی ـ عارف ـ حسن تعالی ـ محمودفردوسی .

آ ـ ۱۴۵۰۳

پیشگاه مبارك اعلیحضرت همایون شاهنشاهی ارواحنا فداه

جان نثاران امضاء کنندگان زیر که افتخار شاهدوستی نصیب ما گردیده و در راه اعتلاء مقام‌مقدس کشور و دوام و بقای تاج و تخت ایران فداکاریهای لازم نموده و آرزومند برقراری همیشگی خاندان جلیل سلطنت و ترقیات روز افزون کشور و تامین آسایش و امنیت هموطنان بوده و در اجرای این‌نظریه و مرام پیوسته آماده جانبازی می ـ باشیم بشرفعرض خاکپای همایونی میرساند آقای محمود جنگلی که‌از مردان شاهدوست و لایق‌و فعال مطلع و ورزیده درسیاست زمان‌و نوع‌پرور میباشد بارها درمواقع خطیر امتحان شاهدوستی و فداکاری داده و مورد علاقه شدید است چون یقین داریم که عنایت عالی شاهانه هم همواره تامین خیر و صلاح ملت‌است مراتب را بپیشگاه مبارك شاهانه معروض داشته استدعا دارد درصورت تصویب شاهنشاه عظیم‌الشان این مردشجاع وفداکار مورد تفقد وعنایت ملوکانه قرارگیرد تاموجب افتخار وسرافرازی جان نثاران باشد.

سید محسن ویژه ـمحمد باقر امین ـ اکباتانی ـحاتمی ـاسبقی‌ـ بوذری‌ـ حبیب‌الدین ـ محمد دارائی ـ ناصر ویژه‌ـ طوسی ـدولتشاهی ـ الموتی طوسی ـناصر آبادی ـ تاج‌ـ سیدعلی مهوان ـ امیر سلیمانی ـ اسدی ـهروی ـایمانی ـربانی ـاکبرزاده ـگردانی ـقهرمانی ـآماری ـ باباجانی ـ پورمهریان ـ اهرابی ـ فرج‌اله مهوان ـ کاظمی ـغنی‌ـ توکلی‌ـ پناهنده ـ میرنجم‌الدین حاج سید جوادی ـ ضیائی‌ـ دهگان ـصدرائی‌ـ نوشاهی ـ اسلامبولی ـعسگری ـسیدصدرتدین ـ سید طاهر رضائی ـ محمودی ـ الیاسیان ـ بالامیان ـ صفوی ـخوشچهر ـ مجتبی خالصی‌زاده‌ـ حقیقی ـسرداری ـطبرسی ـ ناصرنیا ـخامدشتی ـمشیری ـ قطبی ـ فلاحتی‌ـ یعقوبی ـقربانی ـاراکی ـیعقوب‌الدین ـ رشیدوار ـ بهمن تبریزی ـ لطفعلی طباطبائی ـ خوشچهره ـ سینا ـاخوانی ـ حقیقت ـ رسولی ـشیراخ ـمیرزا اسدالهی ـ بنی‌هاشمی ـ فکری ـفهیمی ـنصری‌ـ فرنودی ـ رستمی زاده ـ جواد بهبهانی ـ ابوالفضل امامی ـ تهرانی ـ شکراله بنی‌هاشمی ـ رستمی‌فرد ـ ابوالقاسم مرادی ـ سید حسن علوی ـ عالیقدر ـنظریان ـعلی خزائلی ـقدرت‌اله آزاد ـ خلیل‌طی‌ـ رضا سلطانی ـزاهدانی ـباقر بنی‌هاشمی ـ ذبیح‌اله آزاد ـصغیری ـبنی هاشمی ـجمال فرنودی ـنژادفرد ـ کارگر ـذاکری ـنایبی ـ بهارمند ـ قریشی ـمهرزاد ـطلوع ـابراهیم ترقی ـناصر بصیری ـ ابراهیمی‌ـ کشفی ـعطاءاله خرم‌ـ ذکائی ـشیرخانبیك ـ ملك اسماعیلی ـ سالك ـ خاکباز ـ زندی ـفرهمند ـمینائی ـبرنجیان ودرحدودپنجهزار امضاءدیگر

وضمنا با توجه باعلام آزادی انتخابات از طرف ذات اقدس ملوکانه جنابان آقایان دکتر اقبال وعلم رهبران محترم احزاب ملیون ومردم لطفا توجه‌داشته باشند که‌اگر آقای محمود جنگلی کاندید مجلس‌شورای‌ملی ازتهران انتخاب گردند عملا آزادی انتخابات بثبوت خواهد رسید.

آ ـ ۱۴۶۲۱

آگهی مزایده

بنگاه پرورش کودك ویران کردن بنای قدیمی دبستان پرورشگاه شماره ۲ خودرا واقع در خیابان سپنا و فروش و حمل خاك و آجر و شیروانی ودر و پنجره و مصالح ساختمانی آنرا بمزایده می گذارد . داوطلبان شرکت‌در مزایده میتوانند همه روزه ساختمان مزبور را بازدید و پیشنهادات خودرا تا آخر وقت اداری روز دوشنبه ۱۷ مرداد دریاکت لاك و مهر شده که روی آن ذکر شده باشد (مربوط بمزایده مصالح‌زاید ساختمانی) در مقابل اخذ رسید بدفتر بنگاه تسلیم نمایند .پیشنهاد دهندگان قبلا باید مبلغ پنجاه هزار ریال بعنوان سپرده بصندوق‌حسابداری بنگاه واقع‌در خیابان سی متری جنب پمپ بنزین پرداخت و قبض رسید آنرا بپیوست پیشنهاد خود نمایند . پیشنهادات رسیده در ساعت ۱۰ صبح روز سه شنبه ۱۸ مرداد با حضور پیشنهاد دهندگان باز و قرائت شده بجز سپرده برنده مزایده سپرده سایرین مسترد خواهد شد به پیشنهادات مبهم و فاقد قبض سپرده ترتیب اثر داده نخواهد شدچنانچه برنده مزایده از انجام پیشنهاد خود استنکاف نماید سپرده او بنفع بنگاه پرداخت می گردد بنگاه پرورش کودك در رد یا قبول یك‌یاکلیه پیشنهاد ها مختار است . برنده مزایده موظف است حداکثر بفاصله یکماه از تاریخ عقد قرار داد بنای مزبو را ویران و نسبت بحمل مصالح آن بخارج اقدام نماید . هزینه چاپ آگهی بعهده برنده مزایده است .

۱ـ۲ آ ـ ۱۴۵۹۷ مدیر عامل بنگاه پرورش کودك . اهور

اقتصاد، سپردفاعی

بقیه از صفحه ۸

ضریب بزرك افزایش کل تولید کدام است ؟

عامل نمو دهنده اقتصاد امریکا تاکنون میزان پس‌انداز و سرمایه گذاری و بکار بردن کامل نیروی کار آموزش و قابلیت مردم ما و برقراری رقابت آزاد و فراوانی ذخایر ما بلحاظ تحقیق‌و بکار بردن نتایج آن بوده است و من اطمینان دارم که بعد از این نیز چنان‌خواهد بود .بنابر این وظیفهٔ اولیه هر امریکائی آن است که ضریب توسعه اقتصادی ما را بالا نگاهدارد تا ترقی دائمی را برای فرزندان ما و فرزندان فرزندان ما تامین‌نماید.

ناتمام

بقیه از صفحه ۸

است تعیین مقاصد اقتصادی و وسایل افراد آن را به فرد بسپارد‌ـ چه اطمینان دارد که انتخاب فردی مناسب و خردمندانه می باشد من فکر میکنم مدارك گذشته این اطمینان را توجیه میکنند .

ثانیا ، مسئله «تحمل نمو اقتصادی» مطرح میگردد .

در اینجا یك دستور العمل خودکار وجو دندارد ، هیچکس ضریب‌لازم توسعه ءرا به نحوی که همه مسائل ما را حل کند تعیین نکرده است ، و هیچکس روشی که بوسیله آن بتوان بدلخواه ضریب توسعه‌مناسبی اختیار کرد بدست نداده است . اما مسئله اساسی آن است که بهترین طریق بدست‌آوردن واجرای یك روش کامل برای تحصیل یك

برادران امیدوار

بقیه از صفحه ۸

آب شفاف و ساکت مدیترانه درکمال تعجب در میان گل ولای توانستیم بزحمت به بینیم ما نیز از فرصت استفاده نموده و برای یافتن نمونه هائی کاوش کردیم بالنتیجه نه‌تنها به عکاسیهای‌ذیردریائی‌موفق شدیم‌بلکه قطعاتی از قسمت جلوی یکی ازکشتی های جنگی را بدست آورده و آن را ازگل ولای دریا بیرون کشیده و این قطعات‌راهمراه‌خود بتهران‌خواهیم آورد .

آنچه که مسلم است آهنها وقفل و بست کشتیها در اثر آب شور دریا بکلی از بین رفته ولی خوشبختانه چون آب شور بیشتر محافظ چوب میباشد و در عین حال از نور خورشید در عمق پانزده متری محفوظ بوده به صورت سالمتری باقی مانده است

برادران امیدوار در خاتمه گزارش خود مینویسند : ما دو برادر پس از شش سال مسافرت و کسب موفقیتهائیکه خوشبختانه نصیب ما شده . روز نوزدهم مرداد واردمرز بازرگان و روز ۲٤ مرداد واردتهران خواهیم شد. همانطور که اطلاع‌دارید چند روزی در تهران اقامت و سپس راه آفریقا را پیش خواهیم گرفت امیدواریم مسئولین امور متوجه اهمیت وارزش نتایج سفر آینده ما به آن قاره شده و توجه بیشتری مبذول دارند .

PAS

هفته‌ای سه بار

از تهران باروپا بدون توقف

باهواپیماهای مجلل ٤ موتوره د ث ـ ۷ ث

شرکت هواپیمائی پارس

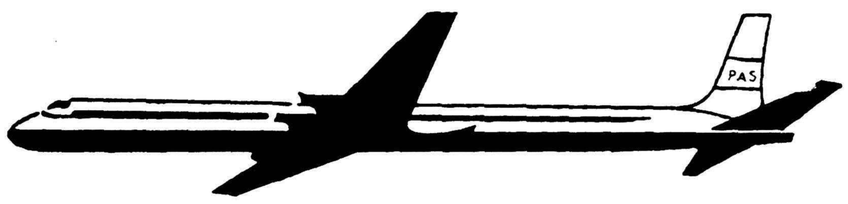

هفته‌ای سه بار ساعت ۴۰ر۴۲

شام را در تهران صرف کنید

وصبح زود به‌مقصد خود دراروپا برسید

برای ذخیره جا وکسب اطلاعات بآژانس مسافرتی‌خود ویاشرکت سهامی مسافرتی ایران (ایتا)

نماینده کل شرکت هواپیمائی پارس خیابان فردوسی ـ شماره ٦۷ ـ تلفن ٦۹۹۸۸ ـ ٦۸۹۹۷ مراجعه فرمائید

آ ـ ۱۶۹۵٦

جناب آقای علم رهبر عالیقدرحزب‌مردم

اکنون که بنابامر و اراده اعلیحضرت همایونی شاهنشاه محبوب ایران انتخابات دوره بیستم قانون‌گذاری مجلس شورای ملی درجریان است ضمن سپاسگزاری از شاهنشاه عالیقدر و محبوب و آزاد منش که ناظر انتخابات آزاد میباشند اینجانبان از کاندیدای آقایان دکتر محمود ضیائی و حسین جمشید که از رجال شاه دوست و وطن پرست ودانشمند وموجب افتخار وسربلندی اهالی مشهدهستند بعنوان کاندیدهای‌نمایندگی مجلس شورای ملی باعث‌کمال خوشوقتی و امیدواری ما گردیده‌بدینوسیله مراتب سپاسگزاری خودرا در حسن انتخاب عرض وامیدواریم معظم‌لهما درانجام نیات ملوکانه درخدمات عمومی وملت ایران موفق گردند.

حاج صادق دخانچی ـ حاج مهدی فضل مشهدی ـ محمد علی شهریاری ـ حسن فضل مشهدی ـ حاجی محمد تقی اکبری ـ حاجی ابوالقاسم کاظمی ـ حاج‌سید کمال‌الدین فلسفی ـ حاجی محمد صادق امیدوار ـ احمد توکلی ـجواد هجرت ـعبداله مرشدی ـ هاشم هادی‌زاده‌ـ محمد باقر یزدی ـ حسین مشرقیان ـ مجید گودرزی‌پور ـ میرزاآقائنائی‌ـ شرکت پنبه‌جهان ـ احمد سلمان زاده ـ حاج جعفر دخانچی ـ محمدعلی سلمان‌زاده ـمرتضی زمانپور ـ میررجب جلالی ـ حسن عبداله زاده ـ حاج محمد صادق پیروز ـ حسین قمی ـامیر بهشتی ـجواد میر محمدعلی‌ـ مجتبی میرمحمد علی ـمحسن حاکم‌لیا ـ رضا حاکم‌لیا ـ احمد کیانفرزاده‌ـ عله شاه محمدقاسمی ـ گرجی هرندی ـ و یکصد امضای دیگر.

آ ـ ۱۴۶۲۵

درود باهالی شهرستان مذهبی قم

ما طبقه جوان جامعه روحانیت و هیئت قمین مقیمین تهران انتخاب جناب آقای محمد جواد کبیر راکه از خانواده دانش وعلم و جوانی است غیور وفعال برای دوره بیستم مجلس شورایملی بمهشهریهای رشیدوعزیز تبریك گفته و انتظار میرود باتوجه بفرمان مطاع مبارك ملوکانه‌نسبت به آزادی انتخابات و مقاومت اهالی رشید آن شهرستان با موفقیت بهدف مقدس خود برسند.

شیخ حسین بلد مدیر انجمن ادبی اسلامی ـ سید محمد حسین کسائی ـ سید عباس کسائی ـمحمد حسن کسائی ـسید اسماعیل‌حسینی‌ـ دکترسید حسن السفی ـ الاحقر سید رضا برقعی‌قمی ـ الحاج سید عبدالحسین سیدی قمی ـ الاحقر علیرضا قیض ـ سیدتقی طباطبائی ـ الاحقر حسین اردکانی‌ـ حسین صدرائی‌ـالاحقر رحیم وسکوری‌اشگوری‌ـ الاحقر شیخ عزیزاله وحدتی ـ پرویز نیل بخش تهرانی ـ منصورقوانلونیا‌ـ محسن کسائی‌قمی ـ علی مدائنی ـ دکتر علی اصغر جمشیدی ـاکبر بیگدلی‌قمی ـ علی اصفهانیان ـ احمدعلی جعفریان ـ نصراله اصفهانیان‌ـ عباس محمدی ـ اکبر نوتوار ـ محمد حسن نوتوار‌ـ سید محسن‌طباطبائی‌ـ رضا کاشفی ـیدالله‌پورساعد ـ رضا طباطبائی قمی ـقدرت‌الله احمدی ـ عزیز عزیزی ـ محمد عزیزی ـغلامرضا گازلی ـ حبیب‌اله سلوکی ـ محمود پورسلطانی ـهادی پورسلطانی ـ جعفر انصاری ـ ابراهیم پور سلطان ـ الحاج ابوالفضل زرجه‌بستانی ـ رضا هدایت نیا‌ـلسان هدایت‌نیا‌ـ جواد میرآقاب ـحسن هرمزی ـ حسین قصابان ـ احمد پورجانی ـسید مهدی نورزاده ـ اسفندیار رسولی‌ـ اسکندر رسولی ـ عباس قصابان ـ علی قاضی جهانی ـ عباس اعرابی ـ و۳۰۰ امضاء دیگر

آ ـ ۱۴۶۳۱

تلگراف از قوچان

معرفی کاندیدای نمایندگی

جناب آقای دکترعلی امینی رهبرمحترم کمیته منفردین

رونوشت‌جراید اطلاعات رونوشت کیهان رونوشت مشهد جناب آقای استاندار محترم رونوشت جناب آقای علی کفائی‌رونوشت روزنامه خراسان در این موقع که از طرف ذات اقدس شهریاری اوامر موکدی که‌برای آزادی انتخابات شرفصدور یافته از طرفی اهالی قوچان تا بحال ازداشتن وکیل لایق و محبوب و علاقمند محروم بوده و هیچگونه فعالیتی برای اصلاحات این شهرستان بعمل نیامده بوده تا تشکیل کمیته منفردین و اعلام الحاق با کمیته برای نمایندگی دوره بیستم مجلس شورای ملی جناب آقای حیدر حیدریان که از محترمین و بشاهدوستی وطن پرستی مشهور و مورد توجه و علاقه قاطبه اهالی این شهرستان است بدینوسیله معرفی واز خداوند متعال توفیق خدمتگذاران بشاهنشاه و مملکت خواهانیم .

حاج عباس معتمدی حاج‌محمد حسن ناطقی جواد طاهری حاج غلامعلی بزازی جعفر محمدی محمد کریم قربانیان حسین علاقه‌بندان محمد رضا ثابت حائی حسین اسماعیل پود محمدی طاهرزاده‌محمد فدوی‌خزیمه حاجی غلامرضا نخودچیان‌محمدحسین‌طاهرزاده‌غلامعلی‌نخودچیان‌شکوه‌غلامحسین خوش نویس براتعلی تیموری حسن متقی محمود ناطق و حبیب‌الله حاجی محمد علی نقابیان حاجی برات علی صدقیان محمد طاهرزاده اکبر زاده صمد فرجی حاجی علی خسروان جعفر کیوانی رمضان شمشیر دارد حسن افتخار ومحمد اسماعیل ضیائی حاجی محمد عابری محمد رضا زاده محمود عجم سید محمد مرتضوی حسین وفادار قدرت‌الله اکبر زاده عبدالجواد فیضل الهی اسدالله تقدیسی رضا یادگاریان جمال اعتمادزاده حاجی سید علی اصغر وکیلی شمسعلی شمس عباسعلی مصدق حسین جعفریان حاجی عباس شادکیان حسن حاذقی علی اکبر کلاه دوزان غلامحسین عرفانیان حبیب کریمیان غلام‌گوهرزاده غلامحسن عرفانیان‌حاجی علی اکبر جوهری ملك علی نوبهار قارداش علی نوبهار اطمینان حاجی‌حسن نخودچیان نعمت‌اللهوفادار علی طاهر علی اصغرفیه تیموری قاش عبدالصمد زاده حاج محمد باقرحاج‌محمد باقر صفار زاده رحیم کریمیان عطاران‌علی اصغر سرابی حاجی علی اکبر کریمی حاجی عبدالحسین اطمینان حسن‌زاده حاجی علی کاهانی حاجی عبدالحسین تراجی رمضان پور محمد نیا سید احمد جلالی مقدم هاشم علی زاده محمد بنکدار عبدالغفور ابوالحسن زاده جواد نجفی علی صفارزاده حاجی محمد رضا اربابیان حاجی باقر ضیائی محمود وزیری یحیی داودی علی اصغر کاهانی محمد رجائی رضاسدیدی

آ ـ ۱۶۹۶٦

از همایونشهر

جریده شریفه اطلاعات ـرونوشت روزنامه وزین‌کیهان تلگراف زیر را امر بدرج فرمائید

پیشگاه مبارك بندگان اعلیحضرت همایون شاهنشاهی خلدالله ملکه

وعده مسرت بخش آزادی انتخابات از طرف شاهنشاه معظم بزرگترین افتخاری برای ایران بویژه‌اهالی‌همایونشهر وماربین‌میباشدمتاسفانه‌پس‌از اعلام کمیته مرکزی حزب ملیون بوسیله رادیو و تعیین شخص معین عده‌ای توهم آن کردند که باید اجبارا به او رای دهند استدعای عاجزانه از بیشگاه شاهنشاه عدالت گستر دارد که آزادی انتخابات را مجددا باین منطقه امر به تائید فرمایند از طرف اهالی شاهدوست همایونشهر وماربین

جان نثار حاج سید محمد علی سدهی اصفهانی

آ ـ ۱۶۹۶۸

تبریکات

جناب آقای دکتر اقبال رهبر محترم حزب ملیون

از حسن انتخاب آنجناب در کاندیداهای آن حزب بخصوص آقای کوشانفر و آقای قبادیان مدیر عامل و رئیس هیئت مدیره‌بانك اصناف ایران تشکر نموده و تبریکات صمیمانه خودرا بعموم مردم ایران مخصوصا طبقه اصناف تقدیم میداریم .

اداره اعتبارات بانك اصناف ایران ـ(شعبه مرکزی)ـ مصدقیان- ترانچی- نبوی- انصاری- ناظری - منتصر- رخشا - دهقان آ-۱٤٥۷۳

تهران جناب آقای دکتر اقبال نخستوزیر ورهبر محبوبحزب ملیون رونوشت جناب آقای دکتر کاسمی دبیر کل محترم حزب ملیون

اعلام انتخاب آقای فرخی که از فرزندان لایق وشاهدوست ووطن پرست این شهرستان هستندبسمت کاندیدای نمایندگی مجلس‌شورای ملی باعث کمال مسرت قاطبه‌اهالی این منطقه گردید ضمن تبریك‌به حسن انتخاب حزب ملیون توفیق معظم‌له را درراه خدمت بشاهنشاه عظیم‌الشان ووطن عزیز و پیشرفت در اصلاح امورعمرانی‌این‌شهرستان عقب افتاده ازخداوند متعال مسئلت داریم .

جمال‌الدین بربرودی - باقر حاجی محمدی - عبداله گودرزی - تقی‌سرلك- ماشاالله گودرزی - عباسعلی سعادت - احمدرضائی - احمد کریمی - احمدانصاری - علیقلی سرلك- ذبیح‌اله‌توکلی - علی‌مشکوة- غلامرضا ناشرالاحکام - مرتضی رضوی - موسی صالحی-احمدصالحی- نظام‌صالحی - حبیب‌اله صالحی - تقی‌سرلك- ابراهیم‌رضائی - فیروز رضائی - غلامرضاسرلك - علی‌رضائی - صفر اسکندری - محمود ایزدی - محمدرضائی - اصغرکمرزرین - مجرم اسکندری- حسن گودرزی - رضابهمنی - مسلم محمودی - عزیزاله‌آزادی - سیف‌اله ضیائی - نصرت‌اله‌ضیائی - نبی‌اله ستوده - حسین باقریان - علی صادقی - نعمت‌اله شاکری - علی صالحی - غلامحسین ناشرالاحکام - خسروآزادی - حسین رضائی - محمودمومنی -حبیب‌اله شاهقلی - ذبیح‌اله‌سرلك - حسن گودرزی - صادق‌گودرزی -وجیه‌اله گودرزی- ذبیح‌اله‌گودرزی- ناصربهمنی -درویش‌حاج‌محمدی-مصطفی‌سرلك -رحیم سرلکی-حسین‌جوادی-محمدنبی‌نظری-عبداله‌نظری-میرزاحسین‌حیدری- محمدنظری - اسمعیل صادقی - عزت‌اله‌سرلك- عزیزاله انصاری - میرزاقلی- گودرزی- علی تبرائی- محمد ولی‌سمیعی- حاج‌حسینعلی گودرزی - محمدعلی قاسمی - حیدرعلی چلوئی رجب جلالی - حشمت‌اله انصاری -صادق‌مختاری - محمدعلی پرهیزکار - شکراله صادقی - فضل‌اله صادقی - اسماعیل صادقی - محمداعتماد- حسنعلی مرادی - علی جوادی - علی‌اکبر سیاسی- فادعلی سرلك-تقی مشکوة -منوچهر مهدی‌قلی - محمدحسین رضائی -جعفرقلی قاسمی - خلیل تیموری - نصراله نصیری - نصرت‌اله نصیری - عبداله‌سرلك- رضا کریمی - حسین دشیدی - علی میرزا سرلك - محمدولی‌سرلك- احمد برفی- از طرف طایفه جاوند جعفر قلی شهابی - اصغر هاشمی-رضاقلی‌سرلك- اسدالله‌انصاری - عبداله‌بابی - حاج‌حیدر سرلك - غلامعلی قاضی‌سعیدی روح‌اله گلپایگانی - ولی‌اله‌انصاری - یحیی توکلی - حسن توکلی - محمدتوکلی و ۱۲۰۰امضای دیگر . آ-۱٦۸۸۰

جناب آقای علم رهبر محبوب حزب مردم

انتخاب آقای حسین جمشید که ازرجال شاهدوست و وطنخواه میباشد موجب خورسندی طبقات مختلف گردیده است این حسن انتخاب رابدینوسیله بجنابعالی و کمیته حزب مردم در استان خراسان تبریك عرض میکنیم . **صفت‌الله گرایلی - حسین توکلی**

آ-۱٤٦۰۷

جناب آقای دکتر اقبال رهبر ارجمند حزب ملیون

حسن انتخاب کاندیدا های دوره بیستم مجلس شورایملی حزب ملیون بویژه کاندیداهای فرهنگی آن‌حزب موجب خشنودی فرهنگیان گردید توفیق آنجناب و حزب ملیون رادر اجرای منویات شاهنشاه معظم خواستاریم .

ا زطرف کارکنان دبستانهای فرمانیه واوحدی - مرتضی میرقریشی- آ-۱٤٥۱۹ محمد علی اسدی‌خمامی

جناب آقای دکتر اقبال نخست وزیر محبوب

حسن انتخاب جناب آقای دکتر احمد امامی استاد دانشگاه ورياست محترم بهداری بانکملی راکه از پزشکان مجرب ومورد اعتماد جامعه‌می باشد به آن جناب و حزب ملیون تبریك عرض می نماید .

آ-۱٤٤۰۷ دکتر حسین‌اسلامی

جناب آقای دکتر اقبال نخست وزیر محبوب

کاندیدای آقای دکتر احمد امامی‌استاد دانشگاه بنمایندگی مجلس شوری موید‌دقت آن جناب وحزب ملیون در انتخاب نمایندگان صالح ودرستکار می باشد بسهم خود این حسن انتخاب را تبریك عرض نموده و توفیق معظم‌له راخواهان است. **محمود خطیب‌لو**

آ-۱٤٤۰۹

جناب آقای دکتر اقبال رهبر محبوب حزب ملیون

با انتخاب جناب آقای دکتر احمد امامی استاد دانشگاه ورياست بهداری بانك ملی ایران که‌از لحاظ محبوبیت و خدمت بنوع در جامعه پزشکی شهرت بسزائی داشته محبوب‌القلوب همه‌میباشند به کاندیداتوری حزب ملیون یك‌قدم بزرك درراه اصلاحات اجتماعی و اساسی برداشته شده‌است واین حسن انتخاب را صمیمانه تبریك عرض مینماید.

دکتر شایگان پزشك بهداری بانك ملی ایران

آ-۱٤٤۱۱

کاندید جناب آقای دکتر احمد امامی استاد دانشگاه و رئیس بیمارستان بانکملی ایران راکه یکی از پزشکان بسیار حاذق و لایق کشور میباشند برای‌دوره بستم قانونگذاری بعموم اهالی تهران مخصوصا کارکنان بانکملی ایران تبریك گفته و توفیق معظم‌له رادر خدمت‌بمملکت وشاهنشاه عظیم الشان ازخداوند متعال مسئلت دارم. **عباس مومن**

آ-۱٤٥۲۹

جناب آقای دکتر اقبال رهبر معظم حزب‌ملیون

تعبیر جناب آقای محمد مهدی لاری از طرف حزب ملیون برای نمایندگی مجلس شورای ملی‌را بحزب ملیون تبریك گفته‌وتوفیق‌ایشان‌را در خدمت بکشور مسئلت داریم. **شرکت سهامی مفك**

آ-۱٤٦٤۳

کاندید محبوب‌القلوب فرهنگیان ازطرف حزب‌ملیون جناب آقای رضا معرفت

حزب ملیون که باشد ارجمند
رهبری دارد بسر بس هوشمند
حضرت اقبال راد راستکار
بر شهنشاه و وطن او پای بند
داده آزادی به رای و انتخاب
کشور ما را نموده سر بلند
تا که ملت رای بدهد بر کسی
باشد او در نزد ملت ارجمند
مرد آزاده رضای معرفت
آن مدیر کل و مرد دلپسند
چونکه او را جامهٔ تقوا بود
پس وکیل ما بود بی چون و چند
معرفت داده بمردی امتحان
باد جاویدان همیشه بی گزند
تا کند خدمت بابناء وطن
کشور ایران نماید سر بلند
خواهم از درگاه یزدان بزرك
دشمن ایران فناسازد ببند
از سروش این قطعه نغز متین
هدیه شد بر معرفت‌ازروی‌پند

اثرطبع محمدحسن سروش محلاتی‌آموزگار فرهنك شهری

آ-۱٤٥٤۹

جناب آقای دکتر اقبال نخست‌وزیر محبوب

انتخاب جناب آقای دکتراحمد امامی استاد دانشگاه و ریاست بهداری بانك ملی راکه عمری بصداقت و خدمت در امور پزشکی صرف نموده به‌کاندید نمایندگی اول تهران به‌آنجناب و حزب ملیون تبریك عرض مینماید. **دکتر غضنفر رفعت‌جو**

آ-۱٤٥۳۹

جناب آقای دکتر اقبال رهبر محبوب‌حزب‌ملیون

باکاندیدای آقایان مهدی کوشانفر - حسینقلی قبادیان روسای شورای عالی اصناف جهت نمایندگی دوره بیستم قانونگذاری آشنائی عمیق‌شما را بخواسته های ملت‌ایران تبریك مانیز در راه موفقیت‌تمام کاندیداهای حزب ملیون همگام کلیه اتحادیه های صنفی خواهیم کوشید ازطرف اتحادیه فروشندگان رسمی نفت تهران وتوابع-حسین نظیفی‌پور

آ-۱٤٥٤۷

جناب آقای دکتراقبال رهبر معظم حزب ملیون

حسن انتخاب آنجناب رادر برگزیدن جناب آقای محمد مهدی لاری‌که از مازرگانان بصیر واز مردان شریف و پاکدامن این کشور میباشند برای نمایندگی دوره بیستم مجلس‌شورای ملی بحضورآنجناب تبریك عرض‌نموده و توفیق جناب‌آقای لاری رادر خدمت بشاهنشاه و میهن از خدای بزرك خواستار است .

آ-۱٤٦٤۹ **شرکت سهامی مهکان**

جناب آقای دکتر اقبال نخست‌وزیر محبوب ایران

کاندیدای آقایان محمد علی مسعودی - قبادیان - کوشانفر رابه آنجناب تبریك گفته موفقیت آقایان رادر راه خدمت بملت ایران خواستاریم .

سیف‌اله گودرزی راد- سیروس زندآسا - تقی دریادل - منوچهر محسنی - عبداله جهانپناه - علی‌اکبر منوچهری - حیدراسماعیلی

آ-۱٤٥۷۹

رهبر عالیقدر حزب ملیون

از اینکه باانتخاب‌آقایان کوشانفروقبادیان روسای محترم‌شورایعالی اصناف برای نمایندگی دورهٔ بیستم مجلس شورایملی حق جامعه اصناف را اداءفرموده‌اید صمیمانه تشکر میکنیم و نهایت جدیت را برای موفقیت کاندیدای حزب ملیون بکار خواهیم بردوبه موفقیت خود صددر صد امیدواریم .**اتحادیه صنفدباغ وپوستفروش تهران-حاج‌حسین‌سرشار**

آ-۱٤٥۸٥

جناب آقای دکتراقبال نخستوزیر محبوب ورهبر معظم حزب‌ملیون

نسبت بحسن انتخاب جنابان آقایان کوشانفر و قبادیان منامخود وکلیه افراد صنف میوه‌فروش و تره‌بار فروش تهران به‌آنجناب تبریك عرض‌مینمایم . **رئیس‌اتحادیه‌صنف میوه‌فروش‌وتره‌بارفروش‌تهران حسین- ولیخانی**

آ-۱٤٦۰۱

جناب آقای‌دکتر اقبال رهبر ارجمند حزب‌ملیون

حسن انتخاب نامزد های نمایندگی حزب ملیون ، بویژه کاندیداهای فرهنگی آن‌حزب موجب نهایت امیدواری و خشنودی فرهنگیان کشور گردید. توفیق آن جناب و حزب نیرومند ملیون رادر اجرای منویات شاهنشاه معظم خواستاریم.

مهدی قریب - صادق ناصرزاده - سیدعلی مهدویان - محمد حسن پدرام رازی - ابوالقاسم محاسب - رحمت‌اله نیك‌فر - اکبر مهاجری - مهدی مهاجری

جناب آقای مهدی کوشانفر وحسینقلی قبادیان

چندین سا ل‌است که شب و روز صادقانه در خدمت اصناف‌زحمت میکشیدو اینك فرصت آن رسیده است‌که با این پشتکار خاص‌خود در مجلس شورایملی بخدمت صادقانه خود بشاموملت ادامه دهید از صمیم قلب‌به جنابان عالی‌وقاطبه اصناف تهران تبریك عرض مینمایم.

آ-۱٤٥۹۹ **علی غالب علمداری**

حضور جناب‌آقای علم‌رهبر معظم‌حزب‌مردم در رونوشت وزارت جلیله‌کشور

از اینکه آقای محمد حسن آصف وزیری‌را ازطرف حزب مردم‌برای حوزه انتخابیه سنندج واین شهرستان کاندیدا نموده و بعلاقه‌و تمایل قلبی اهالی توجه شده‌است تشکر و سپاسگزاری را اعلام امید توفیق قطعی وانجام خدمات صادقانه بمقام شامخ سلطنت و کشور عزیز از خداوند متعال آرزو داریم.

سید عباس اجاقی -حسین علی کوثری - شعاع علی قاسمی - علی نقی قاسمی - باقر مراد - سید جلال نبوی - باقر صیفی -حیدر مقیمی- سیدجمال حسینی - اسماعیل صالحی - حمید عبدی - حسن احمدی - اصغر صفوی - یوسفعلی محمدی -عزت‌اله توکلی - محمد علی نجفی - ابراهیم زارعی - عبدالحمید ملکی - سلطانعلی شیخی - یعقوب ابراهیمی - غلامرضا قاسمی - ابراهیم نقابداری - عبدالکریم صادقی - حسین‌قادری - محمد رشید سلیمی - فیروز صمدی - غلامحسین هوشیاری - حسین نجفی - باباخان درویشی -مراد زارعی -صفرانوری - عباس کوثری - رضا مقیمی - محمد ملکی - دوست محمد ملکی - محمود ملکی -غلام رضائی -محمد دهقان - صاحبعلی ملکی - ناصر بابائی -حاج‌آقا نجفی- احمد بهمنی -عبداله کریمی - محمود الهیاری - حسین اردلان - احمد حاجیان- رستم رحمانی - خداوردی بابائی - محمد ابراهیم بابائی - خداوردی ملکی

آ-۱٤٥۸۹

جناب آقای دکتر اقبال رهبر معظم حزب‌ملیون

حسن تشخیص آن‌رهبر معظم و کارمندان ارجمند حزب ملیون درکاندیدا نمودن **جناب آقای محمد مهدی لاری** راکه از مردان شریف وپاکدامن واز بازرگانان بصیر ونیکو کار کاندیدای دوره بیستم مجلس شورای ملی میباشند بحضور مبارك صمیمانه تبریك عرض نموده وموفقیت آبجناب رادرراه خدمت بشاه و میهن مسئلت داریم.

آ-۱٤٦٤۷ **باتقدیم احترامات شرکت سهامی پارادیس**

جناب آقای دکتر اقبال رهبرمعظم حزب‌ملیون

حسن انتخاب جنابعالی را در برگزیدن **آقای محمد مهدی لاری** که‌از بازرگانان شریف و پاکدامن و بصیر وخیر این کشور میباشند ومراتب شاه‌دوستی و میهن پرستی رادر طی سالیان دراز عملا ثابت نموده‌اند برای نمایندگی دوره بیستم مجلس شورای ملی بحضور آن رهبر دانشمند وارجمند تبریك عرض نمودمو توفیق روزافزون آن‌رهبر ارجمند و حزب ملیون رادرخدمت بشاهنشاه و میهن از خدای‌بزرك خواستاریم. **شرکت سهامی پرژام**

****

جناب آقای محمد ملك محمدی نوری

نامزدی آنجناب را به نمایندگی دوره بیستم مجلس شورای ملی تبریك عرض نموده توفیق جنابعالی را قلبا آرزومندم

آ-۱٦۹۷۰ **بابلسر کمال ازفاویان**

****

تشکر از جناب آقای دکتر اقبال

جناب آقای دکتر اقبال نخست وزیر ورهبر محبوب حزب‌ملیون رونوشت شورای نمایندگان کارمندان رونوشت روزنامه اتحادیه از افتخاری که آنجناب بامعرفی آقای فتح‌اله غفاری نماینده کارمندان وخدمتگزاران دولت بنامزدی انتخابات دوره بیستم مجلس شورایملی بکلیه مستخدمین دولت داده‌اید مراتب سپاسگزاری و امتنان کارمندان و خدمتگزاران شهرستان اهواز را بدینوسیله بعرض عالی‌میرساند.

از طرف کارمندان و خدمتگزاران دولت در اهواز حسن قدکپور

جناب آقای دکتر اقبال رهبر معظم وباشهامت‌حزب ملیون

حسن تشخیص آن‌رهبر معظم و کارمندان ارجمند حزب ملیون درکاندیدا نمودن **جناب آقای محمد مهدی لاری** راکه از مردان شریف وپاکدامن واز بازرگانان بصیر ونیکو کار کاندیدای دوره بیستم مجلس شورای ملی میباشند بحضور مبارك صمیمانه تبریك عرض نموده وموفقیت آبجناب رادرراه خدمت بشاه و میهن مسئلت داریم.

آ-۱٤٦٤۷ **باتقدیم احترامات شرکت سهامی پارادیس**

جناب آقای دکتر اقبال رهبرمعظم حزب‌ملیون

حسن انتخاب جنابعالی را در برگزیدن **آقای محمد مهدی لاری** که‌از بازرگانان شریف و پاکدامن و بصیر وخیر این کشور میباشند ومراتب شاه‌دوستی و میهن پرستی رادر طی سالیان دراز عملا ثابت نموده‌اند برای نمایندگی دوره بیستم مجلس شورای ملی بحضور آن رهبر دانشمند وارجمند تبریك عرض نمودمو توفیق روزافزون آن‌رهبر ارجمند و حزب ملیون رادرخدمت بشاهنشاه و میهن از خدای‌بزرك خواستاریم. **شرکت سهامی پرژام**

****

کنگو

بقیه از صفحه ۱۱

یانکامبی و اکتی و استانلی ویل شهرهای مهم این ایالت میباشند .

کیو

این ایالت در قسمت شرقی کنگو ودر قسمت مغرب تانگانیکا کشور جدید الاستقلال افریقائی واقع شده است .این ایالت تقریبا بعدازسایر قسمت ها بشورشیان پیوست وروز های اول وضع آرامی داشت .شهر بوکاو مرکز این ایالت بوده ودر کنار رودخانه کیو واقعشده است کیندو گوما از شهر های عمده این ایالت میباشد و اولین اغتشاش‌در این ناحیه با کشتن کمیسر بلژیکی شهر گوما آغاز گردید .

اکواتر

این ایالت در قسمت مغرب کنگو ودر همسایگی کنگوی فرانسه‌واقع شده شهر کوکیل هاتویل مرکز این ایالت بوده و مونکوتو -لیسالا ازشهر های عمده این ناحیه میباشد

کاتانگا

ایالت کاتانگا در قسمت جنوب شرقی کنگو واقع شده و غنی‌ترین ایالت ششگانه جمهوری کنگو می باشد .

چون این ایالت در جریان اغتشاشات اخیر اعلام استقلال کرده و حتی با ورود قوای ملل متحد نیز مخالفت کرده لذا شایسته است درباره آن توضیح بیشتری داده‌شود ایالت کاتانگا ۵۰۰۰۰۰ کیلومتر- مربع وسعت و یك میلیون‌و دویست هزار نفر جمعیت دارد که از این عده ۳۵۰۰۰ نفر اروپائی میباشند (باید در نظر داشت که کنگو ۱۳ میلیون نفر جمعیت دارد که صد و پانزده هزار نفر از آنها اروپائی می باشند) شهر الیزابت ویل پایتخت این ایالت است و دویست هزا رنفر جمعیت دارد .

کاتانگا ثروتمند ترین ایالت کنگو می باشد و معادن مس اورانیوم - منیزیم -کبالت -طلا -آهن -زغال سنك فراوانی در این ایالت وجود دارد .

برای درك عظمت این معادن کافی است گفته شود که ۶۰٪ درآمد کنگو از این ناحیه تامین میشود. در این ایالت دو حزب قوی وجود دارد که یکی حکومت را بدست دارد و طرفدار استقلال کاتانگا می باشد در حالیکه حزب مخالف و اقلیت طرفدار ایجاد کنگوی واحد می‌باشد .

نیازمندیها و آگهی های کوچک

استخدام میشود

یک نفر جوان
برای رنگ کاری با پمپ با۸۰۰ تومان ودیعه و ٤ نفر دوچرخه سوار با ٤۰۰ تومان ودیعه استخدام میشود خیابان ژاله ایستگاه بهنام کوچه‌خیر شماره ۸
آ-١٤٦٥٩

آسایشگاه نیاوران
نیازمند باستخدام یکنفر پزشکیار شبانه روزی می‌باشد بمطب دکتر یزدی خیابان پهلوی چهارراه امیر اکرم تلفن ٤٧٤٧٠ مراجعه فرمائید.
آ-١٤٣٤٣ ۱-۳

آگهی استخدام
شرکت سهامی شیلات ایران برای خدمت در ادارات شیلات شمال بسه نفر تکنیسین برق که از امور مکانیک ماشین آلات تولید برق اطلاع وتجربه کافی داشته باشند نیازمند است داوطلبین میتوانند بادر دست‌داشتن مدارك باداره کارگزینی شرکت‌واقع در خیابان تخت جمشید کوچه‌هدایت مراجعه تا پس‌از اطلاع و قبول‌شرایط مقرر ترتیب استخدام آنها داده شود.
شرکت سهامی شیلات‌ایران
آ-١٥٣٥٨ ۱-۳

آگهی استخدام
برای خدمت در مؤسسات‌بهداشتی جمعیت شیر و خورشید سرخ در شهرستانها‌پزشك‌مرد، پزشك‌زن‌دکتر داروساز‌رادیولك‌متخصص آزمایشگاه میکرب شناسی قابله استخدام میشود، داوطلبان همه روزه باستثناء ایام تعطیل از ساعت ٥ تا ٩ بعد از ظهر با مدارك مربوطه بکارگزینی جمعیت واقع در میدان ارك مراجعه فرمایند.
آ-١٦٥٥٢ ۱-٥

دونفر نقشه‌کش فنی عالی
با تجربه که زبان انگلیسی یا آلمانی را بدانند برای نقشه کشی ساختمان و تاسیسات بهداشتی‌مورد احتیاج است.
داوطلبان به شرکت کوکس - خیابان شاه - جنب رازی ازساعت۸- الی ۱۲ مراجعه فرمائید تلفن٤٧١٢٢
آ-١٤٥٨١

دبستان دخترانه و کودکستان کسری
خدمتگزار و آموزگار و مربی کودکستان و راننده استخدام می نماید نشانی میدان شهناز - اول شهناز دست راست نبش کوچه‌امامی جنب خط ۳۲ تلفن ۳۸٦١٦
آ-١٤٥٤١

یک‌بانو یا دوشیزه پرستار
که بزبان لاتین آشنائی داشته باشد احتیاج است به‌تلفن ٤٦٠٦٦ و ٤٠٦٦٥ مراجعه شود.
آ-١٤٦١٥ ۱-۳

استخدام میشود
۱- چند نفر دوشیزه یا بانوجهت کار داروئی
۲- شاگرد مکانیسین.
۳- راننده با گواهی پایه ۲ (که معیل نباشد و بتواند شبها درمحل کار خود که در خارج شهر است بماند)
داوطلبان از ساعت ۱۲ تا ١٤روز شنبه ۸ مرداد ماه جاری بشرکت کی.بی.سی شماره ٥٨٣ واقع در خیابان فردوسی شمالی جنب شرکت فرش ایران مراجعه نمایند.
آ-١٦٩٤٠

جویای کار

جوانی خدمت کرده ماشین نویس
درجه یك فارسی با دو سال سابقه کار بعد از ظهر ها جویای کار است براهنمائی ١٤٢٤ اطلاعات مراجعه نمایند.
آ-١٤٦٦١

جوانی دیپلمه که بتمام کارهای
فتوئی وارد است حاضر بکار در یك موسسه عکاسی است بعد ازظهر ها از ساعت ۱۲ تا ٥ بتلفن ٥١٨١٦ مراجعه نمائید
آ-١٦٨٩٦

جوانی‌که تصدی مو توریست برق
دارد جویای کاراست بتلفن ٥٨٦٧١ مراجعه فرمایند
آ-١٤٥٣٣

یکنفر مهندس ناظر باده سال
سابقه بعلت گرمی هوای خوزستان مایل است در تهران یا شهر خوش آب‌و هوا مشغول شود متمنی است بشماره ١٤٢٣راهنمای اطلاعات‌مکاتبه فرمایند.
آ-١٤٥٦٣

بفروش میرسد

بفروش میرسد
یکباب خانه واقع در بهترین‌نقطه قلهك‌دارای ۷اطاق‌دوآشپزخانه‌سرویس کامل حمام برق و پمپ آب و برخیابان ۲۷٦ متر مربع قیمت در حدود ۱۲۰ هزار تومان بعد ازظهرهابتلفن ٤٠٩١٧ مراجعه‌شود.
آ-١٦٨١٤ ۱-۲

مغازه تخلیه فروشی
درانتهای خیابان روزولت مقابل دانشگاه نظامی چندین باب مغازه‌یك دهنه‌وچندهنه‌باکرایه‌وسرقفلی مناسب واگذار میشود طالبین از ۷ تا۹ با تلفن ۳۰۳۰٦۰ ودر تمام مدت بمحل مراجعه و مذاکره فرمایند.
آ-١٣٧٢٩ ۱- ٤

ساختمانهای مدرن
هفتاد و پنج هزار تومانی و صد هزار تومانی با گاراژ واستخر برای فروش نقد و اقساط و رهن و اجاره وتعویض حاضر است تلفن ۹۱۰۰٥٦
آ-١٤٥٩٥ ۱-۳

ویلای فروشی درشمیران
بادو هزار و پانصد متر زمین مشجر برق ١٥ آمپر - تلفن قنات مخصوص - پمپ شناور - سه‌نبش بر اسفالت - با سالن و بار مجلل پنج اطاق‌نو سازمقطوع پانصد وپنجاه هزار تومان
طالبین از ساعت ۷ تا ۹ با تلفن ۳۰۳۰٦۰ مذاکره و برای بازدید محل از ۳و نیم تا ٥ ونیم بعداز ظهر هرروز مراجعه نمایند.
خیابان شمیران مقابل پل رومی- خیابان قیطریه - خیابان حکمت‌کاشی ٥۹
آ - ١٤٣٩٩

منزل فروشی ویلائی
بمساحت ۲٤۰ متر نو ساز بانقشه مهندسی دارای ٦ اطاق در یك‌طبقه و نیم باتراس بزرگ بانضمام حمام وان دیوترم آشپزخانه بزرگ زیرزمین بایك اطاق مستخدم و سرویس کامل چاه آب با پمپ شناور آب انبار برق روکار سنگ حوض بزرگ ماشین وارد حیاط میشود واقع در خیابان شمیران ایستگاه خندان غرب‌مدرسه امریکائیها قیمت ١٥٠ هزار تومان ببازرگانی محمدی‌تلفن ۸۱۱۱۱مراجعه فرمائید.
آ - ١٤٤٩٥ ۱-۲

واگذار میشود

سه باب مغازه توی هم
با زیر زمین و برق و تلفن در بهترین نقطه خیابان شهباز واگذار میشود طالبین تلفن ٥٠٣٥٢ مراجعه نمایند.
آ-١٤٤٧٩

دوباب اطاق
بر خیابان اکباتان طبقه دوم با برق و تلفن مبله واگذار میشود بتلفن ۳٤٠٤٢ مراجعه فرمائید.
آ-١٤٥٠٥ ۱-۳

واگذار میشود
یك سالن بسیار مجلل و بزرگ در طبقه زیر زمین که برای کافه تریا سوپر ماکت . سلف سرویس با آشپزخانه و سرویس‌کامل در بهترین نقاط خیابان شاه آباد ساخته شده برای اجاره حاضر است طالبین به بازرگانی غزنوی خیابان شاه آباد اول خیابان ملت تلفن ۳۸۳۰۹مراجعه فرمایند.
آ - ١٦٨٧٢ ۱-۲

آگهی های کوچک

کمپرسور شرام
Stakes, as in the Stewards'
ساخت آمریکا ٦ر۳مترمکعب هوادر دقیقه متحرك -دیزل - کم‌خرج -سبك وپرزور -ازنماینده کارخانه شرکت سهامی آباد روبروی اداره نظام‌وظیفه شماره۸٦تلفن٤٤١١٠بقیمت کارخانه خریداری فرمائید.
آ- ١٦٧٢٦

نوزاد
خداوند به آقای کریم اولیائی و بانو دختری عنایت فرمودند که نامش راشراره گذاردند.
***

تبریک
قدم نورسیده را به آقای کریم اولیائی قهرمان ورزشهای باستانی تبریک میگوئیم.
حسن عطائی

مستغلات

مستاجرین محترم مستغلات
۱۰۰۰ منزل و آپارتمان خالی را بدون دریافت کمیسیون یا حق‌ویزیت اجاره میدهیم‌لاله‌زار کاشی۴۰۷ تلفن ۳۹۹٥۳ و۳۹۲۹۳
آ-١٣٥١٧ ۱-۳۰

یك ویلای مدرن دارای
۱۲۰۰مترفضای گلکاری شش‌اطاق-سرسرا حمام‌گاراژ- گلخانه - اطاق مستخدم‌برق‌سه‌فاز-تلفن-آب‌اختصاصی و استخر شنا واقع در جاده شمیران روبروی بی‌سیم باجاره داده میشود طالبین با تلفن شماره ٤٧٧٦٢تماس بگیرند.
آ-١٦٥٦٢ ۱-۳

اجاره داده میشود
ساختمان جدید سازلوکس ۲۰ اطاق که در چهار طبقه‌واقع‌شده است که هر طبقه آن مجزابرق۳ فازدستگاه اف .اف لوله کشی شاه رضا چهارراه کالج خیابان لطیفی جنوب دبیرستان البرز جهت شرکت های بزرك خارجی و ایرانی و غیره آماده است تلفن ٤٥٩٦٥ و٦٧٥١٩ مراجعه فرمائید.
آ-١٤٣٤١ ۱-٦

یکباب ساختمان شامل
دو طبقه پنج اطاقی با سرویس‌های کامل و مدرن یکجا و جداگانه‌اجاره داده میشود - آدرس جاده شمیران شمال‌کلانتری ۲٥خیابان‌فرح شماره٦
آ- ١٤٠٤١ ۱-۳

برای اجاره
آپارتمان ٥ اطاقه تکمیل با وان-دیوترم - بر ق- تلفن -واقع درخیابان پهلوی تلفن ۸۲٦۲۸
آ-١٦٩٥٨

قابل توجه شرکتهاوبنگاهها
یکدستگاه آپارتمان چهار طبقه و نیم دارای بیست اطاق عریض و کلیه سرویسهای کامل - آب لوله کشی - برق- تلفن واقع در خیابان چهل متری سنائی (شمال خیابان ایرانشهر) اجاره داده میشود تلفن ٦٦٦٨۸
آ-١٤٦١١

آموزشگاههای علمی

معلم‌سیار برای کلیه
دروس در صورت رفوزگی وجه دریافتی مسترد میشود بتلفن٥٤٢٣٥ مراجعه شود.
آ-١٤٥٥٧

«معلم سرخانه»
یکنفر دبیر لیسانسیه آماده‌تدریس تمام مواد دبیرستانی درمنازل‌میباشد بهراهنمائی ١٤٢٥ اطلاعات رجوع شود.
آ-١٤٦٦٧

English lessons by cambridge undergraduate anthony horwood call university club or phone 40025 1-2 p.m (40025) (1-2)
آ- ١٤٤٨٣

کلاسهای انگلیسی
یك کلاس دایرکت متدسوم زیر نظر استاد فارغ‌التحصیل ازانگلستان تشکیل ونام نویسی میشود.
کاخ دانش
نادری- نرسیده بچهارراه اسلامبول

کلاسهای دفترداری دوبل
دوره جدید کلاسهای حسابداری ودفترداری دوبل‌زیرنظر آقای اعتمادیه متخصص معروف حسابداری تشکیل ونام نویسی میشود ازموقعیت‌استفاده فرمائید.
کاخ دانش
نادری- نرسیده بچهارراه اسلامبول

کلاس ریاضیات
کسانیکه‌در دروس جبرو فیزیك ، حساب تجدیدی شدند میتوانند از کلاسهای خصوصی ماکه زیر نظر معلمین دانشمند تشکیل میگردد استفاده کنند.
کاخ دانش
نادری- نرسیده بچهارراه‌اسلامبول

آجر ناهید
تلفن ۸۲۱۰٥۳-۸۲۱۰٥۲
یوسف‌آباد مقابل بیمارستان شاه آرش
آ-١٤١٥٧ ۱-۲

اجاره داده میشود

مرکز بورس زمینهای
کرانه‌دریای خزر(آژانس افق‌آبی) شعبات چالوس - متل‌قو دفتر مرکزی شهسوار تلگرافی فقیه -تهران نو بازرگانی سیار تلفن ۹۱۱۰۲٥
آ-١٤٩٦٢ ۳-٦

دویست وپنجاه هزار تومان
قرض گرفته میشود بدون‌واسطه در مقابل وثیقه ملکی مرغوب لطفا با تلفن ٤٨٠٧٢ یا ٤٢٣٥٤ مذاکره شود.
آ-١٤٢٥٥ ۱-۳

برای اجاره آپارتمان
وویلا مبله‌وغیره درشهر وشمیران بخارجیان بفرش تهران۱۹۲ فردوسی تلفن ۳۰۲٥۹۷ مراجعه کنید.
آ-١٣٣٤١ ۱-۱۰

برای تهیه هرنوع
مصالح ساختمانی ونقاشی به
بازرگانی اروند
خیابان لاله‌زار - پاساژ نور
تلفن ۳۱۷۷۹ مراجعه فرمائید
آ-١٥٢٣٨ ۵-۱۰

فروش اتومبیل

یکدستگاه شورلت ٥٤
بسیار مرتب شماره موقت بفروش میرسد تعمیر گاه لچمن خیابان پهلوی تلفن ٤٤٩٠٦
آ-١٤٦٢٣

یك دستگاه شورولت
٥٤ بلر کاملا تمیز مرتب بارادیو و بخاری بفروش میرسد به تلفن ۸۱٥۱۱ مراجعه شود.
آ-١٤٥٥٣ ۱-۲

گم‌شده

گواهی‌نامه رانندگی
و شناسنامه‌اینجانب سعیداسرائلی مفقود شده از یابنده تقاضا میشود بآدرس شاهرضامقابل‌چاپخانه‌دانشگاه یا تلفن ٤١٥٩٥ اطلاع‌داده وبازرگانی امیر مراجعه و مژدگانی خود را دریافت دارد.
آ-١٤٦٣٩

تعداد شش برك سفته
بیست‌هزار ریالی ویك طغری چك بمبلغ بیست هزار ریال در حوالی بازار عصر روز ٥ر٥ر۳۹ مفقودشد ازجوینده تقاضا دارد بسرای‌فردوس طبقه سوم شماره ۹٤ و۹٥ مراجعه و مژدگانی‌دریافت دارد. تلفن٥٥٢٨٨
آ-١٤٦٧٥

آموزشگاههای فنی

روز پنجم مرداد (دیروز) یك کلاس‌جدید نقشه کشی و طراحی در کاخ علم
آموزش فرهنك
تشکیل گردید داوطلبان بعد از سه ماه کار آموزی مانند داوطلبان قبل با حقوق مکفی استخدام میشوند کلیه وسایل بطور مجانی داده می شود چهار راه دروازه دولت روبروی خیابان سعدی کاخ علم
آموزش فرهنك
آ-١٦٦١٦

کلاس رادیو پاریس
نام نویسی شصتمین دوره درس علمی و عملی رادیو (درچهار ماه) تاهفتم مرداد شروع هشتم مرداد برای‌شهرستانها‌بامکاتبه تدریس‌میشود خیابان اسلامبول - پاساژ میزبان
آ- ١٦٨٦٠

سالن زیبائی و آرایشگاه مینو
طبق آخرین مدهای پاریس
ایرانشهر شمالی
کوچه ایرانشهر
تلفن ٦١٤٨٤
آ-١٦٣٧٢ ۱-٢٦

احتیاجات زندگی

رستوران‌ژاله‌مخصوص خانواده‌ها است دارای چلوکباب مطبوع‌وسایر اغذیه متنوع و لذیذ ایرانی وفرنگی اول لاله‌زارنو جنب سینما متروپل تلفن ۳۳۳۱ ۲

روغن کرمانشاهی زرین
خالص و اعلاترین روغن کرمانشاه
مرکز پخش بازار سرای میرعلینقی تلفن ۲۸۷۸٥
وتمام لبنیات فروشیهای معروف
آ-١٣٣٠٣ آ-۱-۱۲

هنرستان باله مادام یلنا
در فصل تابستان در دو محل دایرو مشغول کار است.
آدرس - خیابان نادری - اول کوچه نوبهار تلفن ٤٥٥٨٦ و خیابان بهجت‌آباد انتهای کوچه روبروی رستوران سورن تلفن ٦٧٦٤٧
آ-١٤٢٨٧ ۱-۲

ماشینهای جوجه کشی
ایران طیور
بگنجایش ٥۰ الی ۹۰۰ تخم‌مرغ
تهران خیابان شاهرضا میدان فردوسی
تلفن ٤٥٦٣٦ - ٦٦١٠٩

پرسول
پرسول زیباترین عینك برای شماست
آ- ١٦٩٢٨

کشیک امشب پزشکان

آقای دکتر کاظم نجم آبادی-خیابان شاهرضا چهارراه بیمارستان پهلوی تلفن ٤٧٣٢٣
آقای دکتر خلیل معزز خیابان قصر دشت نرسیده به چهارراه‌دروس جنب داروخانه قصر دشت
آقای دکتر احمد مافی-خیابان‌شمیران ایستگاه سید خندان تلفن ۸۱۳۲۱
آقای دکتر اسلام دوست -حشمت‌الدوله - چهارراه گلشن تلفن ٦۳۰٦۷
آقای دکتر حسن فامیلی -خیابان شاه بیست متری اول
آقای دکتر محمود انگجی -خیابان دولت مقابل پمپ بنزین تلفن٣٥٩٤٤
آقای دکتر عطاالله نیری- خیابان شاهپور چهارراه مختاری مقابل‌سینما کشور تلفن ۳۸۷٦۰
آقای دکتر کرامت‌الله فرهودی - خیابان شاهرضا - چهارراه پل چوبی - تلفن ۳۸٥۱۰
آقای دکتر مهرداد پاك‌نیا -خیابان آذربایجان چهارراه خوش تلفن٦٥٠٧٣

فردا شب
آقای دکتر صانعی (دندانپزشك)- خیابان تخت جمشید - کوچه‌انصاری تلفن ٤٥٠٣١
آقای دکتر شاهپور سیاهپوش - خیابان امیریه - ایستگاه البرز-جنب مسجد فخریه
آقای دکتر احمد مافی - خیابان شمیران ایستگاه سید خندان تلفن ۸۱۳۲۱
آقای دکتر حسن ابطحی :شمیران
آقای دکتر اسلام‌دوست -خیابان حشمت‌الدوله - چهارراه گلشن تلفن ٦۳۰٦۷
آقای دکتر حسن فامیلی - خیابان شاه بیست متری اول
آقای دکتر محمود انگجی - دروازه دولت مقابل پمپ بنزین تلفن ٣٥٩٤٤
آقای دکتر عطاءالله نیری -خیابان شاهپور چهارراه مختاری مقابل‌سینما کشور ۳۸۷٦۰
آقای دکتر کرامت‌الله فرهودی - خیابان شاهرضا -چهارراه‌پل‌چوبی - تلفن ۳۸٥۱۰
آقای دکتر مهرداد پاك‌نیا -خیابان آذربایجان چهارراه خوش تلفن ٦٥٠٧٣
آقای دکتر فریژام : شمیران

راهنمای پزشکی اطلاعات

دکتر محمود متین
جراح و متخصص بیماریهای‌زنان وزایمان از آمریکا شماره تلفن‌مطب ٤٤١٤٨ منزل ٤٢٣٩٥ نشانی:خیابان کاخ شمالی

مطب دکتر زهرائی
در میدان خراسان افتتاح شد پذیرائی عصرها
آ-١٤٤٨١ ۱-۲٦

دکتر رفیعی
از دانشگاه پاریس معده، کبد، روده -پذیرائی ٤تا۸ بعد از ظهر خیابان جامی اول کوچه پاریس تلفن ٦٣٠٦٠

دکترهای متخصص درمجاری ادرار و تناسلی
دکتر شاپور صدری
رزیدنت سابق بیمارستانهای آمریکا متخصص‌بیماریهای مقاربتی دستگاه ادرار خیابان سعدی روبروی خیابان هدایت تلفن۳۲۳۹۲ پذیرائی ٥-۸ بعداز ظهر

دکتر محمدرضا مسدد
رزیدنت سابق بیمارستانهای‌امریکا درمان قطعی‌بیماریهای مقاربتی دروازه دولت روبروی ساختمان فیات تلفن - ۳۰۲٥٤۸ -پذیرائی عصر ها ازساعت ٥الی۸بعداز ظهر.

درمان قطعی سوزاك تازه و کهنه و ضعف قوای تناسلی
دکتر جناب زاده دارای گواهی نامه از دانشکده طب‌فرانسه صبح وعصر خیابان منوچهری مقابل کوچه‌دبیرستان ژاندارك

دکتر ا - پولوسا
متخصص بیماریهای مقاربتی‌مجاری ادار تناسلی خیابان فردوسی اول کوچه صادق تلفن ٤٦٥٨۹ پذیرائی صبح‌و عصر

پلی کلنیك
دکتر مجاهدی دکترصدیقی
رزیدنت‌سابق‌بیمارستانهای آمریکا بیماریهای داخلی -اطفال . مقاربتی ترك تریاك و سایر مواد مخدره ترك الکل
مجهز بدستگاههای رادیوسکپی‌و اتروسل ترابی (بخور پنی سیلین وغیره)دیاترمی
پذیرائی بعداز ظهرها وایام‌تعطیل وشبهاتاصبح خیابان‌شاه‌روبروی‌مسجد سجاد شماره تلفن٤٩٥٢٦

دکتر رحمانی
متخصص امراض اعصاب و روح از دانشگاه لندن خیابان پهلوی بالاتر از چهارراه امیراکرم تلفن ٤٥١١٤ پذیرائی صبح‌و عصر.

دکتر عباس نیك‌نژاد
متخصص از دانشگاه پاریس در بیماریهای معده - روده - کبد - لوزالمعده ودرمان بواسیر بدون عمل فیستول -فیسور بامتد موثر. دروازه شمیران خ گرامی

بخش اکسیژن ترابی شبانه روزی
کلینیك دکتر خطیبی‌برای بیماران همکاران محترم آماده میباشدخیابان پهلوی پائین تر از سه‌راه‌شاه تلفن ٤ ١٧٧٦

دکتر عباس نیك‌نژاد
متخصص از دانشگاه پاریس در بیماریهای معده - روده - کبد - لوزالمعده ودرمان بواسیر بدون‌عمل فیستول- فیسور بامتد موثر دروازه شمیران خ گرامی

تقویم اطلاعات
پنجشنبه ششم مرداد ۱۳۳۹
پنجشنبه سوم صفر ۱۳۸۰
پنجشنبه‌بیست‌وهشتم ژوئیه ۱۹٦۰
اذان صبح: ساعت ۳و۱۹ دقیقه
طلوع آفتاب :ساعت٥و۱۳ دقیقه
غروب آفتاب : ساعت۱۹و۷ دقیقه

صاحب امتیاز و مدیر مسئول: عباس مسعودی
جای اداره خیابان خیام چاپخانه: اطلاعات

تلفنهای اطلاعات
تلفنخانه ۳۰۰۱۰ تا ۳۰۰۱۹
سرویس حوادث ۳۰۳٥٦۹
اطلاعات هفتگی ۳۰٤۸۷۸
اطلاعات بانوان ۳۰۳۳۱۳
اطلاعات جوانان ۳۰٤٥۹۱
اطلاعات کودکان ۳۰٤٥۹۱
شعبه آگهی ها۳۰٥۱۰۸-۳۰۲٦۳۳
کانون آگهی طوطی ۳۰٤٥۹۲و-۳۰٤٥۹۳

امشب بکدام سینما میروید؟

سینماهای درجه یک

سینما آسیا (تلفن ٤٢٩٠٩)

اسرارمه‌سوزانا (دوبله بفارسی) با شرکت: ماریزا آلاسیو .شروع: ۱۰ر۳۰ صبح۳-٥-۷-۹ بعد از ظهر
سینما امپایر (تلفن ٦٧٢٥٢)

دروازه پاریس (پانوراميك -دوبله بفارسی) باشرکت : دانی کارل - هانری ویدال . شروع : ۱۰ر۳۰صبح-۳-٥-۷-۹ بعد از ظهر (تراس :۷ر۳۰ و۹ر۳۰ بعد از ظهر .)
سینما ایران (تلفن : ٣٦٢٥٤)

آئینه تاکسی با شرکت : تابش- برخیده شروع :۱۰ر۳۰ - صبح - ۲ر۳۰-٤ر۳۰-٦ر۳۰-۸ر۳۰ بعد از ظهر.
سینما پلازا (تلفن ٤٤٢٥٥)

سوفیای دوره گرد (رنگی -دوبله بفارسی) با شرکت : سوفیالورن شروع: ۱۰ر۳۰ صبح - ۳-٥-۷-۹ بعد از ظهر
سینما تخت جمشید (تلفن ٤٣٥٥٠)

پلهای توکوری (رنگی) با شرکت: گریس کلی- ویلیام هولدن. شروع: ۱۰ر۳۰ صبح -۳-٥-۷-۹ بعد از ظهر
سینما درایوین (تلفن:۹۱۱٥٤٣)

شیطان وحشی است (ویستاویژن) - دوبله بفارسی) باشرکت: فرانك سیناترا- جین‌کرین. شروع : ۷ر۳۰-۱۰ بعد از ظهر
سینما رادیو سیتی (تلفن :٤٣٥٥٠)

یکه تاز آسمانها (ویستاویژن - رنگی -دوبله بفارسی) باشرکت : جان وین - مورین اوهارا شروع : ۱۱ صبح -۳-٥-۷-۹ بعد از ظهر
سینما رکس (تلفن ٣٤١٦٩)

خاطرات ایتالیا (سینماسکوپ - رنگی - دوبله بفارسی) با شرکت : ویتوریودسیکا - ایزابل کوری. شروع : ۱۰ر۳۰ صبح - ۲ر۳۰-٤ر۳۰-٦ر۳۰-۸ر۳۰ بعد از ظهر.
سینما حافظ (تلفن:٣٤٠٧٤)

پسر دزد دریائی سرخ پوش(سینما سکوپ - رنگی - دوبله بفارسی) با شرکت سیلو یالوپزلکس پارکر-شروع: ۱۰ر۳۰ صبح - ۲ر۳۰- ٤ر۳۰ - ٦ر۳۰- ۸ر۳۰ بعد از ظهر
سینما مولن روژ (تلفن: ۳۰۳۰۳۰)

غول نیویورك (دوبله بفارسی) با شرکت : جان براگری -مالاپاورز. شروع :۱۱صبح- ۳-٥-۷-۹ بعد از ظهر
سینما نیاگارا (تلفن ٦٥٣٠۷)

خاطرات ایتالیا (سینماسکوپ - رنگی - دوبله بفارسی) با شرکت : ویتوریودسیکا -آلبر توسوردی شروع : ۱۰ر۳۰ صبح - ۲ر۳۰-٤ر۳۰-٦ر۳۰-۸ر۳۰بعد از ظهر (تراس :۷ر۳۰-۹ر۳۰بعداز ظهر)
سینما آریا تلفن : ٣٧٩٥٦

آنها دوان دوان‌آمدند (سینماسکوپ- رنگی - دوبله بفارسی) باشرکت : فرانك سیناترا .شروع :۱۰ر۳۰صبح- ۲ر۳۰-٤ر۳۰-٦ر۳۰- ۸ر۳۰ بعد از ظهر (تراس - شب های اروپا سینماسکوپ - رنگی -دوبله بفارسی) شروع :۷ر۳۰-۹ر۳۰ بعد از ظهر.
سینما اسکار (تلفن :٤٥٧٩٧)

وایکینك (تکنی راما -رنگی - دوبله بفارسی) با شرکت : تونی کرتیس -جانت لی. شروع:۱۰ر۳۰ صبح -۲ر۳۰-٤ر۳۰ -٦ر۳۰- ۸ر۳۰ بعد از ظهر
سینما العیبا(تلفن :٦٥٧٩۸)

دو شیاد (دوبله بفارسی)باشرکت: راج کاپور شروع :۲ر۳۰-٤ر۳۰ - ٦ر۳۰-۸ر۳۰ بعد از ظهر.
سینما اتل (تلفن:٤٠١١٦)

خشم خورشید (رنگی) با شرکت: جیمز گریك . شروع : ۱۰ر۳۰صبح ۲ر۳۰-٤ر۳۰-٦ر۳۰-۸ر۳۰ بعدازظهر
سینما برلیان(تلفن:۳۳٥۳٥)

وایکینك (تکنی راما -رنگی -دوبله بفارسی) باشرکت تونی کرتیس - جانت لی . شروع : ۱۰صبح-٤-٦-۸بعداز ظهر
سینما پارك(تلفن:۳۹٦۳۷)

دراکولا (رنگی - دوبله بفارسی) باشرکت: کریستوفرلی.شروع: ۱۰ر۳۰ صبح- ۲ر۳۰- ٤ر۳۰- ٦ر۳۰- ۸ر۳۰
سینما تهران (تلفن:۳۸۱٦٥)

عدالت (دوبله بفارسی -باشرکت:

نرگس سیردیپ کومارشروع :۱۰ر۳۰ صبح -۲ر۳۰-٤ر۳۰ -٦ر۳۰ -۸ر۳۰ بعد از ظهر (تراس :۷ر۳۰-۹ر۳۰بعد ازظهر)
سینما چارلی (تلفن:٦٨٤٦١)

پل رود کوای (سینماسکوپ -رنگی دوبله بفارسی)با شرکت:ویلیام‌هولدن آلك گینس شروع :۱۰ر۳۰ صبح -۲ر۳۰-٤ر۳۰- ۷ -۹ر۳۰ بعد از ظهر
سینما دیانا : (تلفن : ٤٢٠١٠)

پسر دزد دریائی سرخ پوش (سینما سکوپ - رنگی - دوبله به فارسی) با شرکت : سیلویالوپز لکس پارکر شروع : ۱۰ر۳۰ صبح -۲ر۳۰-٤ر۳۰- ٦ر۳۰- ۸ر۳۰ بعد از ظهر (تراس ۷ر۳۰ -۹ر۳۰ بعد از ظهر)
سینما دنیا (تلفن : ٣٣٨١٢)

برای تعمیرات تعطیل است
سینماروپال (تلفن: ٤٩٧٨٥)

پسر دزد دریائی سرخ پوش (سینما سکوپ - رنگی - دوبله بفارسی) با شرکت : سیلو یالوپز لکس پار کر. شروع : ۱۱ صبح- ۳-٥-۷-۹ بعد از ظهر
سینما سعدی (تلفن : ٣٦٤٦۸)

دروازه پاریس (پانوراميك -دوبله بفارسی) باشرکت : دانی کارل - هانری ویدال . شروع : ۱۰ر۳۰صبح- ۲ر۳۰- ٤ر۳۰ - ٦ر۳۰- ۸ر۳۰ بعد از ظهر.
سینما سهیلا (تلفن:٣٦٤٢٤)

سوفیای دوره گرد (رنگی -دوبله بفارسی) باشرکت : سوفیالورن‌شروع ۱۰ر۳۰ صبح- ۲ر۳۰ - ٤ر۳۰ - ٦ر۳۰ - ۸ر۳۰ بعداز ظهر (تراس : ۷ر۳۰- ۹ر۳۰ بعدازظهر)
تراس سینما کریستال تلفن۳۷٦۷٥

غول نیویورك (دوبله بفارسی) با شرکت : جان براگری -مالاپاورز. شروع: ۷ر۳۰- ۹ر۳۰ بعد از ظهر (سالن):جهنم منجمد «دوبله بفارسی» با شرکت :الین استوارت . شروع ۱۰ر۳۰ صبح -۲ر۳۰-٤ر۳۰-٦ر۳۰-۸ر۳۰ بعد از ظهر.
سینما کارون (تلفن : ٤٠٠٦٥)

شبیخون بزرك (سینماسکوپ - رنگی -دوبله بفارسی) باشرکت : کریمه.شروع :۳ر۳۰-٥ر۳۰-۷ر۳۰-۹ر۳۰ بعد از ظهر.
سینما متروپل (تلفن :٣٩٤١٠)

ایوان (رنگی - دوبله بفارسی) باشرکت نادیا گری - پل کامپبل شروع ۱۰ر۳۰ صبح - ۲ر۳۰ - ٤ر۳۰ - ٦ر۳۰ - ۸ر۳۰ بعد ازظهر
سینما هما (تلفن:٤٣١٦۹)

مبارزه زندگی (دوبله بفارسی) شروع :۱۰ر۳۰ صبح -۲ر۳۰ -٤ر۳۰ - ٦ر۳۰-۸ر٤٥ بعد از ظهر

سینماهای درجه دو

سینما بردیس
دستکش سبز باشرکت : گلن فورد -جرالدین بروکس . شروع: ۱۰ر۳۰ صبح - ۲ر۳۰ -٤ر۳۰ - ٦ر۳۰-۸ر۳۰ بعداز ظهر.
سینما تاج (تلفن :۳۳۰٦٤)

افسانه های تابستانی (سینما سکوپ - رنگی - دوبله بفارسی) با شرکت : آلبرتو سوردی - سیلوا کوشینا شروع: ۱۰ر۳۰ صبح-۲¾-٤¾ - ٦¾- ۹ بعد از ظهر
سینما سیلوانا (تلفن:۳۳۷۷۷)

پول حلال با شرکت : معاونزاده- تقدسی شروع : ۲ر۳۰ - ٤ر۳۰ - ٦ر۳۰ - ۸ر۳۰ بعد از ظهر (تابستانی: ۸ر۳۰ بعد از ظهر)
سینما فردوسی (تلفن:۳٥۷۸٤)

شبیخون بزرگ (سینما سکوپ- رنگی - دوبله بفارسی) با شرکت: فوستولوزی - کریمه . شروع : ۹ر۳۰ صبح- ۲ر۳۰- ٤ر۳۰ -٦ر۳۰- ۸ر۳۰ بعد از ظهر
سینما فری (تلفن : ۲۷۸۹۳)

دراکولا و مهرویان (رنگی-دوبله بفارسی) با شرکت : کریستوفرلی - سیلوا کوشینا .شروع ٤ر۳۰- ٦ر۳۰- ۹ بعد از ظهر .
سینما مراد (تلفن ٣٧٣٨۹)

پول حلال با شرکت : تقدسی - معاونزاده . شروع : ۲ر۳۰ - ٤ر۳۰- ٦ر۳۰ - ۸ر۳۰ بعداز ظهر
سینما مشعل (تلفن :۳۳۸۳٦)

سیرا (رنگی) باشرکت : ادی مورفی . شروع :۱۰ر۳۰ صبح -۲ر۳۰ - ٤ر۳۰ - ٦ر۳۰ - ۸ر۳۰ بعداز ظهر

آخرین تغییرات سینماهارا درصفحه ماقبل آخر مطالعه فرمائید

روغن نباتی قو در خدمت پیش آهنگان جهان

کمیته بهداشت جمهوری پیش آهنگی پس از مطالعات دقیق بالاخره روغن نباتی **قو**
را برای پیش آهنگان انتخاب کرد. جراید

دراین هنگام که نسل عظیمی از جوانان‌ملتها به پیروی از شعار مقدس (کردارنیك) گردهم جمع شده‌اند فرصت مناسبی پیش آمدکه ما نیز راجع به‌آنان سخنی بگوئیم .

مانیز برای یکبار دیگر یادآور شویم‌که این نوجوانان ، این پیشاهنگان شاد وبانشاط که نمایندگان آینده امیدبخش ملتهای خود میباشند اینان‌که جوانه‌های سرسبز اجتماع امروز و ستونهای پولادین زندگی فردا بشمار می‌آیند وهمه وهمه خواهان نیروونشاط مداوم هستند، محتاج بیك تغذیه صحیح وسالم وبالاخره نیازمند بیك تندرستی پایدار وهمیشگی...

واینك شرکت سهامی‌کارخانجات پارس باغرور و سربلندی فراوان‌بهموطنان‌عزیز یادآور میشودکه خوشبختانه کمیته بهداشت پیشاهنگی ایران باتوجه بمسئولیت خطیری‌که برای بهداشت ده‌هزار جوان بعهده داشته است پس‌از دقت وتعمق فراوان سرانجام روغن‌نباتی‌قو راکه فرآورده سالم‌ترین دانه‌های نباتی میباشد برای پیشاهنگان ایران وجهان انتخاب نموده است

باشدکه ده‌ها هزارجوان نیرومند ایرانی آینده درخشان توام باسلامتی و نشاط همیشگی خودرا مدیون استفاده ازروغن‌نباتی‌قو سالم‌ترین ومطبوع‌ترین روغنهای نباتی جهان بدانند.

حمله شدید وزیر خارجه ایران به ناصر

درساعت پنج و نیم بعد از ظهر دیروز آقای آرام وزیر امورخارجه طی یك کنفرانس مطبوعاتی نظردولت ایران را درباره اظهارات اخیر جمال عبدالناصر باطلاع افکار عمومی‌رسانید.

درکنفرانس مطبوعاتی دیروزعده زیادی از خبرنگاران داخلی و خارجی شرکت داشتند وبلافاصله پس ازپایان مصاحبه متن اظهارات وزیر امورخارجه ایران بدنیا مخابره شد.

آقای آرام درآغاز کنفرانس‌اظهار داشت:

امروز بسفیر جمهوری متحد عرب‌در تهران اخطار شد که در ظرف بیست وچهار ساعت خاك ایران را ترك‌کوید

وزیر امورخارجه سپس گفت یك ساعت قبل کلیه سفرای دول‌اسلامی درتهران را در دفتر خودم پذیرفتم و موضوع اظهارات ناصر و نظر دولت‌را مشروحا باطلاعشان رساندم و کلیه سفرای‌دول اسلامی‌ازاین پیش آمد اظهار تاسف کردند.

قطع روابط

آقای وزیر امور خارجه بعدبپیرامون روابط دولت‌شاهنشاهی ایران‌وجمهوری متحد عرب مطالبی باین شرح بیان داشتند:

بطوریکه خبرگزاریهای خارجی اطلاع داده‌اند جمال عبدالناصر دیروز در اسکندریه به بهانه‌اینکه دولت شاهنشاهی بتازگی‌اسرائیل رابرسمیت شناخته دراظهارات جنون آمیزی‌ضمن اهانت به مقدسات ملی ایران اعلام داشته که روابط سیاسی خود رابا دولت شاهنشاهی قطع کرده‌است.

امروز از طرف وزارت امور خارجه بسفیر کبیر مصر ابلاغ شدکه درظرف ۲٤ ساعت از ایران برود وتاوقتیکه رژیم ملی و قانونی مطابق مصالح‌ملت مصر در آن کشور برقرار نشوددولت ایران نماینده‌ای بآنجا اعزام نخواهد داشت.

حقیقت مطلب اینستکه دولت شاهنشاهی ده‌سال بیش دولت اسرائیل رابطور دفاکتو شناخت وماموری‌هم بدان کشوراعزام‌نمود ولی‌روی‌جریانات روزماموری‌خودرا احضار کردو تاکنون مامور دیگری نفرستاده است وبتازگی هم‌همانطور که اعلیحضرت همایون شاهنشاه بالصراحه‌درمصاحبه‌مطبوعاتی فرمودند تصمیم دیگری گرفته‌نشده. است. ولی این‌فرعون سبك سرعصر جدید موضوع‌رابا‌ین‌سادگی‌و صراحت‌را طوری ولفنمود کرده‌است که‌ایران بتازگی دولت اسرائیل رابرسمیت شناخته است و بااین هوچی‌بازی دعوام فریبی خواسته است بین ایران و سایر کشورهای مسلمان تفرقه ونفاق بیندازد یابرای سرگرم کردن ملت مصرهیاهو و جنجال دیگری برپا کند.

اظهارات سفیهانه و غرض آلـودو مبتذل جمال عبدالناصر که‌بهیچوجه شایسته رئیس یك کشور دوست و مسلمان نیست برای مقامات دولت شاهنشاهی موجب تعجب نگردیدزیرا این شخص که پایه قدرت غیرقانونی خودرا بر جاه طلبی و جنجال‌واستعمار وآدمکشی وایجاد عصبیت و نفاق بین مسلمانان نهاده‌است وهمواره خواب رهبری وزمامداری‌کلیه‌مسلمانان‌جهان رامی‌بیند ودردماغ علیل خود خیال پیشوائی مسلمانان جهان رامی‌پرورد چشم دیدن ترقی و تعالی کشور های مسلمان راندارد بخصوص‌وقتی‌می بیند که ایران برهبری اعلیحضرت همایون شاهنشاه مراحل ترقی وتعالی راسریعا می‌پیماید ووضع سیاسی و اقتصادی کشور ما ازهرجهت بمرحله ثابت و غیرقابل تزلزلی رسیده است درآتش حقدو حسد میسوزد.

جمال عبدالناصر باید بداند که ایران کشوریست مستقل و حاکم بر مقدرات خویش وی قیم‌ممالك‌اسلامی وخاورمیانه نیست و حق اظهار نظردر امورسایر کشورها راندارد.

درعراق

بغداد ـ۲۷ ژوئیه ـیونایتد پرس ـ امروز روزنامه‌های عراقنیز با دیگر مطبوعات عربی ملحق شده و ازایران درخواست کردند که درشناسائی خود نسبت باسرائیل تجدید نظر کند.

وزارت خارجه عراق طی‌نامه‌ای درمورد شناسائی اسرائیل ،ازایران توضیح خواسته است.

ملاقات باسفیر ایران

از بغداد گزارش میرسد که‌دیروز آقای هاشم جوادوزیرخارجه عراق مدت یکساعت باآقای یداله عضدی سفیر کبیر ایران گفتگو کرد.

خبرگزاریهای خارجی اطلاع می دهند که از موضوع مذاکرات اطلاعی انتشار نیافته لیکن بنظر میرسد که سفیر ایران در اطراف سروصدائی کهاخیرااجع بروابطایران واسرائیل انتشار دادهشده بوزیر خارجه‌جمهوری عراق توضیح داده‌اند.

بی‌اطلاعی درلندن

لندن ـ۲۷ ژوئیه ـ خبرگزاری فرانسه ـمنابع صلاحیتدار بریتانیا خاطرنشان نمودندکه هیچگونه‌مشورتی بین تهران و لندن درمورد تصمیم دولت ایران در تجدید مناسبات دیپلماسی بین ایران واسرائیل‌صورت نگرفته است. همین منابع تاکید نمودندکه دولت بریتانیا از این‌تصمیم مطلع‌نگشته است.

بدینجهت دروزارت امورخارجه بریتانیا اظهار تعجب میشود که‌چگونه درقاهره گفته میشود که شناسائی اسرائیل توسط ایران نتیجه‌سیاست کنونی بریتانیا است. هرچند که ایران وبریتانیا عضوسنتو میباشند ولی دولت ایران متفقین خودرا از تصمیمی که مطلقا از حقوق حاکمیت دولت ایران است مطلع نساخته‌است.

بحث در پارلمان مصر

قاهره ـ۲۷ ژوئیه ـخبر گزاری فرانسه ـ مجلس ملی مصر فردا (امروز) مسئله شناسائی اسرائیل توسط ایران رامورد بحث قرار خواهدداد.

بیش‌از بیست‌نماینده کتبا تقاضای بحث فوری این مسئله راکرده‌اندبین این‌نمایندگان اسامی دونایب رئیس مجلس دیده میشود.

بحث مسئله شناسائی‌دولت‌اسرائیل توسط‌ایران اولین بحث‌راجع‌بسیاست خارجی است‌که درمجلس ملی‌جمهوری متحد عربی مطرح میشود.

جلسه سفراء

قاهره ـ۲۷ ژوئیه ـخبرگزاری فرانسه ـ خبرگزاری خاورمیانه‌اطلاع دادکه از روسای هیئت‌های دیپلماتیك مقیم قاهره دعوت شده که روزسی‌ام ژوئیه دروزارت امور خارجه مصر تشکیل جلسه داده و تصمیماتی را که پس از شناسائی دولت اسرائیل توسط ایران باید علیه این کشور اتخاذ شود مورد بررسی قراردهند.

از طرف دیگر باید دانست که شورای جامعه عرب با حضور سفرای کبار کشورهای عربی هفته آینده در قاهره برای همین منظور تشکیل‌جلسه خواهد داد.

درانتظار دستور

قاهره ـخبرگزاری فرانسه ـ۲۷ ژوئیه ـسفیر وکارمندان‌سیاسی‌ایران در جمهوری متحد عرب بزودی قاهره راترك خواهند کرد. دکتر پرویزعدل وابسته مطبوعاتی ایران در قاهره‌اظهار داشت که هیئت دیپلماتیك ایران منتظر جواب صریح وزارت خارجه هستند که بوسیله سفیر کسب‌تکلیف شده‌است.

وی‌افزود بااینکه ارتباط تلفنی سفارت باایران قطع نشده ولی‌سفارت شاهنشاهی واقع درساحل چپ نیل ازطرف پلیس بدقت مراقبت میشود.

دستور وزارت خارجه

دیشب وزارت امور خارجه طی تلگرافی‌بسفرای ایران در کشورهای عربی تاکید کردکه‌برای‌روشن ساختن افکار عمومی‌دول عرب، حقیقت جریانات اخیر را برای مقامات مسئول توضیح دهند.

متن اظهارات‌دیروزآقای وزیرخارجه دیشب بزبان انگلیسی برای‌سفارت خانه‌های ایران درخارجه‌ارسال‌گردید.

حرکت بقاهره

ساعت دوو پنجاه دقیقه بعد از ظهر امروز آقای محمود محرم حماد سفیر مصر درایران باهواپیمای پاکستانی تهران را بقصد قاهره ترك گفت.قبل از حرکت از ایران خبرنگار ما سعی نمود مصاحبه کوتاهی با او بعمل‌آورد ولی سفیر مذکور اظهار داشت من مایل نیستم کوچکترین صحبتی‌بنمایم.

بعداز ظهر دیروز بسفیر مصر اخطار شده بود که‌ظرف بیست و چهار ساعت خاك ایران راترك کویدوساعت دو وپنجاه دقیقه امروز آخرین‌دقایق مهلت مشارالیه بود.

اظهار تاسف

کاردار سفارت اردن امروز بخبرنگار ما اظهار داشت که دیروز بنابدعوت آقای آرام باوزیر خارجه باتفاق‌سایر نمایندگان کشورهای عربی ملاقات کردیم ودر این‌ملاقات‌وزیر امورخارجه اطلاعاتی پیرامون آخرین تحولات روابط ایران با اسرائیل و اعراب بما داد بعقیده من‌این پیش‌آمدبسیارموجب تاسف است وامیدواریم‌روابط‌برادرانه بین ایران و کشورهای عربی تیره نگردد زیرا ماروابط تاریخی با یکدیگر داریم‌واسلام پیوندناگسستنی بین‌ما است.

سفیر اردن درتهران آقای جمعه از بیست روز پیش برای استفاده از مرخصی به عمان رفته است و درغیاب وی‌امورسفارت‌زیرنظر کاردار اداره‌می شود.

درخبرگزاریهای‌خارجی

دیروز ودیشب خبرنگاران خبرـ گزاریهای خارجی‌گزارشهای زیادی‌از تهران درزمینه بحران روابط ایران ومصر مخابره کرده‌اند

یونایتدپرس از تهران گزارش‌می دهد که اخطار ایران‌بسفیر جمهوری متحد عرب مبنی‌براینکه طی بیست و چهارساعت خاك‌ایران را ترك گوید برای مقابله با اقدام مصر بوده که سفیر ایران رااخراج کرده .ضمنا دیروز آقای آرام وزیر خارجه از ملاقات باسفیر جمهوری متحد عرب خودداری کرد. ایران روابط خودرا باجمهوری متحد عرب قطع کرد.

خبرگزاری رویتر گزارش میدهد کهمحافل سیاسی تهران ازاعتراضات برخی از کشورهای عرب تعجب می کنند.

حفظ منافع دو کشور

پس از تعطیل سفارت ایران در قاهره و سفارت مصر در تهران هنوز تصمیمی برای واگذاری حفظ منافع ایران در مصر و منافع مصر درایران گرفته نشده و انتظار میرود که طی چهل و هشت ساعت آینده در این مورد تصمیم اتخاذ گردد.

بقرار اطلاع موافقت شده تا تعیین دولتی که حافظ منافـع طرفین باشد یکی از اعضاء سفارت ایران در قاهره و یکی از اعضاء سفارت مصر در تهران برای انجام امور سفارت باقی بماند.

بهمین دلیل یکی از اعضاء سفارت مصر در تهران و یکی از اعضاء سفارت ایران در قاهره تا چند روز دیگر در محل باقی خواهنـد ماند.

عزیمت سفیر ایران

تا ظهر امروز هیچگونـه خبری از حرکت آقای جمشید قریب سفیر ایران در مصر بتهران نرسیده‌وتاریخ ورود وی بتهران معلوم نشده است.

در هرحال انتظار میرود که ظرف امروز و امشب آقای قریب واعضاء سفارت ایران عازم تهران شوند.

ابلاغ اخطار بسفیر مصر

خبرنگارما کسب اطلاع کرد کـه اخطار دولت ایران مبنی بر اخراج سفیر مصر بعد از ظهر دیروز بوسیله رئیس اداره تشریفات وزارت خارجه بمشارالیه ابلاغ شده و همانطـور کـه دیروز اطلاع دادیم وزیر خارجه از پذیرفتن سفیر مصر خود داری کرد.

امیدواری سفیر عراق

امروز سر لشکر عبد المطلب امین سفیر عراق در باره روابط ایران و کشور های عربی بخبرنگار ما اظهار داشت: این جریان ناشی از یك سوء تفاهم است که انتظار میرود در آینده بسیار نزدیکی برطرف شود.

در قاهره

قاهره ـ یك سخنگوی وزارت خارجه مصر پس از مذاکرات مفصل ودقیق با مقامات عالیرتبه سرانجام بـه خبرنگاران گفت: بستن سفارتخانه در تهران بمثابه قطع روابط‌سیاسی است.

آقای جمشید قریب سفیر ایران‌به خبرنگار آسوشیتدپرس‌گفت بمادستور داده شده که از کشور خارج شویم. اما شمانئید که باید از مقامات مصری سئوال کنید که این عمل مفهومش قطع‌روابط سیاسی رسمی است یانه؟

جراید قاهره این‌عمل را قطع‌رابطه نامیده اند و این خبر را باظهارات ناصر متکی ساخته اند. ناصر هم نگفت که روابط دیپلماسی قطع‌شده است. ناصر فقط گفت‌که جمهوری عربی میخواهد سفارت خانه خود را در تهران ببندد و این عمل در برابر شناسائی اسرائیل از طرف ایـران انجام میگیرد.

کمتر از سه ساعت پس‌ازسخنرانی ناصر یك مقام وزارت خارجه بسفارت ایران رجوع کرد و باو گفت که باید با کارکنان سفارت خود خاك مصررا ترك گوید. ولی این مقام معین نکرد که روابط قطع‌شده یانه یکی از مقامات قاهره گفت ما در تهران‌سفارت نداریم آنها نیز در قاهره سفارت ندارند نام این عمل را هرچه‌میخواهید بگذارید.

گزارش آسوشیتد پرس

تهران ـ آسوشیتد پرس ـ عصـر امروز عباس آرام وزیر خارجه‌ایران یکی از شدید ترین اعلامیه ای که تا بحال از طرف وزارت خارجـه ایران منتشر گردیده بعنوان عکس العمل در مقابل حملات ناروای‌ناصر رئیس جمهوری مصر انتشار داد.

آرام در کنفرانس مطبوعاتی‌خود که پس‌از شرفیابی نسبتا طولانی بحضور شاهنشاه تشکیل داده بود شدیدا به عبدالناصر حمله کرد و او را مردی«عوام فریب»، «سبکسر» و «فرعون دیوانه ای» خواند کـه خواب رهبری را در «مغز علیل خود» می پروراند.

اظهارات وزیر خارجه که در جواب اتهامات ناصر انتشار می‌یافت اقداما تو بیانات رئیس جمهورمصر را تقبیح کرده و خاطرنشان ساخت که اقدام‌ایران‌در شناسائی‌اسرائیل بصورت دوفاکتو اقدام تازه‌ای‌نیست و بموجب اسنادی که عین آنراارائه داد ثابت کرد که ایران در ۱۰سال پیش این اقدام را بعمل آورده و سال بعد هم وزیر خارجه کابینـه مصدق برای جلب رضایت کشور های مسلمان طی‌بخشنامه ای‌بسفارت خانه های دولت شاهنشاهی در خارج گوشزد کرده است که دولـت ایران حکومت اسرائیل را بصورت «دو ژور» نخواهد شناخت ولـو شناسائی بصورت دوفاکتو بقوت خود باقی است.

با ارائه این دو سند وزیر خارجـه اعلام داشت که اقدام‌ایران‌بهیچوجه عمل تازه‌ای نیست و همانطور کـه شاهنشاه در کنفرانس مطبوعاتی اظهار داشتند این‌اقدام۱۰ سال‌پیش صورت گرفته است.

آقای آرام در بیانات خوداصرار داشت که کلمه مصر را بجای جمهوری متحد عرب بکار برد ودر مدت مصاحبه نام جمهوری‌متحده عرب را مطلقا بکار نبرد ودربیانات خود افزود مادام که دولت قانونی در مصر زمام امور را بدست نگیرد دولت شاهنشاهی ایران اقدام به تجدید رابطه سیاسی نخواهد نمود.

اسامی زندانیان

بقیه از صفحه اول

صورت اسامی‌مشمولین‌عفوو بخشودگی دیروز بتوشیح شاهنشاه رسید.

محکومین شامل بخشودگیهائی ازیك درجه‌تایکربع درجه‌شده‌اند واز این ۵۷نفر ٦نفربجرم قتل‌وایرادضرب منتهی بفوت محکوم شده و ٤نفر محکومیت سیاسی داشته‌اند و بقیه نیز مرتکب‌جرائمی ازقبیل قتل‌غیرعمد، صدور چك بلامحل وحمل وخرید و فروش تریاك شده بودند.

اسامی کسانیکه مشمول عفو و بخشودگی قرار گرفته‌اند از این‌قرار است.

عبدالله شیعه مرتضائی فرزندمرتضی محمد ضرغامی فرزند جعفر ـلطفعلی رستگار فرزند آقابزرك ـنقی هنرکار مقدم تهرانی فرزند جواد ـ عنایت‌الله رحیمی فرزند عبدالله ـ حبیب رزاقی فرزند عبدالله ـ امیر سعیدی فرزند علی ـ حیدر باشماقی فرزند طاهر ـرمضان خورسندی فرزند علی ـحسین سیفی فرزند یوسف ـ عطاءالله درویش فرزند شکرالله‌ـهدایت‌الله‌خورشیدی‌فرزند حسن ـیعقوب شیمیائی‌همدان‌فرزند حبیب‌ـعزیزالله خسرو مردی فرزند ریال ـعزیزالله خسرو مردی فرزند علی اکبر ـ نقی قمری فرزند میرزا علی ـ ابوالقاسم خلج فرزند علی ـ رحیم کرد افشار فرزند خانعلی ـ مسیح‌الله محبی فرزند لطف‌الله ـ علی رضوان نوبهار فرزند اصغـر شاه محمد خانقاهی‌فرزندخداشیرین صادق شالچی فرزند محمد علی ـ داراب نکوئیان ـ محمد وثوق‌فرزند ولی مراد ـ مصطفی قدمیان فرزند قدمعلی ـ مهدی کامرانی فرزنـد علی ـ ستار فقیه نصیری فرزنـد حسینعلی ـ حسن زعیمیان فرزنـد حسین ـ اکبر برنج آبادی فرزنـد سلیمان ـ مجید خراباتی فرزنـد عبدالله ـ محمود میراشرفلو مطلب حسین عباسی فرزند عباس ـابراهیم فلاحان فرزند اسماعیل ـیحیـی مهراتی فرزند هدایت ـغلام‌بهروزی فرزند سیروس ـغلامحسین آذرشاه فرزند یدالله ـ محمد قوچ پورفرزند عبدالرضا ـ محمد حسین کنعانی فرزند غلامرضا.

سید عباس میرحسینی فرزند سید حسن ـ صفر نشاط ـفرزند اصغر ـ حسین سرابندی فرزند عباسعلی ـ بانو سکینه خدابخش فرزندعلیمحمد ـ خسرو سروش فرزند صادق ـ محمد حسین عربی فرزند رمضان ـ خلیل پور میرزا عباس ـغلامرضا عابدینی فرزند حسن ـ ضیاء ملکوتی فرزند اسدالله ـ حسن جوزا ابوتراب ـ فریدون حمیدیان علی ـ محمد جواد خلدی رجب ـ پرویز مافی نژادرضا شیخ سیف‌الله کلارستانی فرزند صدرالله ـ امیر کرمانی فرزند خسرو محمد یوسفی فرزند خسرو ـ اکبر زارع فرزند ابراهیم ـسید جعفرغفاری فرزند سید حسن ـ حاجعلی نجفی فرزند علامحسین

ورود

* آقای عباس شریفی معاون‌اداره گذرنامه وزارت خارجه از کپنهاك
* آقای مهندس علی احمدی مرندی کارمند وزارت کشاورزی از توکیو
* آقای دکتر حسین نائینی از امریکا
* آقای منوچهر بکتائی از امریکا

خروج

* آقای دکتر حسن میر دامادی استاد دانشگاه بلندن
* آقای دکتر عبدالرضا نائینی طباطبائی استاد دانشگاه بـه لندن
* آقای دکتر حبیب الله ایزدیان دانشیار دانشگاه بـه لندن.
* آقای دکتر علیقلی لقمان ادهم دانشیار دانشگاه بـه ژنو
* آقای مصطفی‌وثیقی وزیرمختار ایران در انگلستان بـه لندن.
* بانو اقدس افشار شیرازی رئیس کمیسیون تبلیغات جمعیت بیداری زنان بـه لندن

تصحیح

در مصاحبه دیروز آقای علم در عبارت «افکار تند ولی بسیار مفیدو ارزنده و سازنده آنها» در مورد آقای سعید وزیری کلمه سازنده «ساده» چاپ‌شده بودکه‌بدینوسیله تصحیح میگردد.

اعتراض بانتخابات چند شهرستان

بقیه از صفحه اول

طباطبائی و خانواده های خوانین کودرزی و خوانین یاراحمدی وزند وکیلی بمنظوراعتراض‌به‌نحوه‌تشکیل انجمن نظارت‌انتخابات در منزل‌آقای طباطبائی کاندیدای حزب ملیون اجتماع کردند و تقاضای انحلال انجمن را داشتند در این وقت‌معاون فرمانداری و رئیس شهربانی در اجتماع آنان حضور پیدا کردند و بمعترضین قول دادند نظر آنان را باطلاع مقامات قانونی برسانند و آنها موقتا دست ازاعتراض‌برداشتند ولی در آن جلسه تصمیم گرفته شد در صورت عدم‌توجه به اعتراض‌آنان در تلگرافخانه تحصن اختیار کنند.

تحصن در نهاوند

خبرنگار ما در نهاوند گزارش داد که آقای دکتر امیر هوشنك عسکری کاندیدای حزب مردم وارد این شهرشد وموردواستقبال‌طرفداران خود قرار گرفت. عده‌ای بعنوان اعتراض بتشکیل انجمن نظارت در تلگرافخانه متحصن شدند و تقاضای تماس حضوری با آقای‌وزیر کشور و آقای علم دبیر کل حزب مردم را دارند.

در مسجد سلیمان

گزارش خبرنگار ما در مسجد سلیمان حاکی است گروهی به عنوان اعتراض نسبت به نحـوه انتخاب هیئت نظار این شهر در تلگرافخانه متحصن و تلگرافهائی به پیشگاه همایونی و سایر مراجع قانونی مخابره کرده‌اند.

یزد بجای رفسنجان

امروز تلگرافی از طرف آقایان حسن یوسفیان، محمد هرندی، معینیان، هدایت‌اله فررائی، حسن محمود ـ جواد یوسفیان ـ یوسف معین، یداله کیانی، عباس معین، عباس یوسفیان، مهدی غلامرضا باقری، دکتر یوسفیان عباس برخورداری به نمایندگی از طرف مردم رفسنجان به اداره روزنامه اطلاعات رسید و طی آن نسبت به وضع کاندیدا شدن یکنفراعتراض شده بود. معترضین درتلگراف‌خود اضافه کردند که بدستور مقامات محلی تلگرافخانه رفسنجان‌ازمخابره تلگرافهای اعتراض آمیز آنان خودداری میکند بطوریکه مجبور شدند برای مخابره‌تلگراف به‌مقامات دولتی به یزد که سیصد کیلو متر بااین شهر فاصله دارد بروند.

انجمن زابل

خبرنگار ما از زابل‌گزارش میدهد که آقایان حاج واعظی‌ـ عباس‌ناروئی فضل‌اله غفاری ـ ناصر تاج محمدی غلام حیدر ناروئی ـ تیمور سرابندی عباس کلانتری ـ اسمعیل قائمی ـ حاج یمودی‌بسمت‌اعضای انجمن‌نظارت انتخابات دوره بیستم انتخاب شدند.

خبرنگار ما از همایونشهر اطلاع میدهد که بیش از یکهزار نفر در تلگرافخانه متحصن شده و نسبت‌به روش بخشدار همایونشهر در خصوص انجمن نظارت انتخابات اعتراض‌دارند معترضین تقاضائی دارند هرچه‌زودتر انجمن نظارت کنونی لغو شود و دو مرتبه با نظر اهالی انجمن نظارت تشکیل گردد.

انجمن کرج

خبرنگار ما ازکرج گزارش‌میدهد که اعضاء انجمن نظارت انتخابات دوره بیستم مجلس شورایملی به شرح زیر انتخاب شدند. آقایان حاج محمود کمالی ـ علـی اصغر برازبان ـ باقر زکی خانی ـ قلیخان صفوتی ـاسداله روندی ـ حسین زرین ـ موسوی حاج‌روح‌اله کشاورز

انجمن جهرم

خبر نگار ما ازجهرم اطلاع میدهد که آقایان جعفر پیمان ـ حاج محمد حسن دهقانی ـ قاسم قادری ـ جلال ضرغامی ـ حاج امین نوالقدر ـ سید جواد صدرائی ـ حاج محمد البرزی ـ حاج احمد رزاقی ـمحمد حسین‌دهقانی بسمت اعضاء اصلی و آقایان حسن مقدسی ـعلائی سنائی ـ اسفندیار یزدانی ـ حاج کیان فیروز بخت ـ احمد صدرائی بسمت اعضاءعلی‌البدل انجمن نظارت انتخابات تعیین شدند

انجمن لنگرود

خبرنگار مادرلنگرود گـزارش مـی دهـد دوروز قبل بـاحضور نمایندگان طبقات ششگانه در فرمانداری لنگرود وانجام مراسم اخذرای آقایان فتح‌اله مدیری ـ غلامرضا امینی ـ غلامحسین شهری نژاد ـمهدی‌بندرچی ـحاج‌ابوالقاسم فخرائی ـپزشك قاسم لو ـ حسن بندری ـ عبدالحسین نصرتیان و دکتر مظفری بسمت اعضای اصلی انجمن نظارت‌برانتخابات‌تعیین‌شدند

یك روز تاخیر

صبح امروز خبرنگار ما دربندر پهلوی تلفنی اطلاع داد تاریخ‌شروع انتخابات واخذ رای دربندر پهلوی وحومه که قبلاروز دهم مرداد مـاه تعیین شده بود یك روز به تـاخیر افتاد وبااین ترتیب اخذرای در شهرستان بندر پهلوی روز یازدهم مردادماه انجام خواهد گرفت.

در هشتپر

خبرنگار ما در بندر پهلوی طی گزارش دیگری اطلاع‌داد به‌قرار اطلاع واصله از رضوانده مبارزه انتخاباتی احزاب ملیون و مردم در هشتپر طوالش وارد مرحله حادی شده‌است واعضای هردوحزب برای پیروزی کاندیدای خود به شدت فعالیت میکنند طبق اظهارمسافری که‌از رضوانده آمده است روز گذشته خانم عزت‌الملوك سامانی که‌یکی از سران ایـل‌ساسانی طوالش وعضو موثر حزب ملیون میباشد از عضویت این حزب‌استعفا کرد وی طی میتینگی که درچهار راه رضوانده ترتیب‌داد اظهارداشت چون آقای هلاکورامبد کاندیدای حزب مردم در طوالش فرزندطالش است بهمین جهت من از عضویت حزب ملیون استعفا نمودم تامردم آراءخود رابنفع وی‌بصندوق‌بریزند دراین هنگام عده‌ای از طرفداران کاندیدای حزب ملیون در هشتپر طوالش که‌درآن‌محل حضورداشتند علیه حزب‌مردم تظاهرات کردندولی دراین جریان هیچگونه واقعه‌سوئی روی نداد.

اخذ آراءدر فسا

بنابرگزارش خبرنگار ما درفسا طبق آگهی انجمن نظارت از روز دهم تا سیزدهم مرداد درشهرستان فسا وتوابع اخذ رای بعمل خواهد آمد.

اخذ آراء در همدان

خبرنگار ماازهمدان تلفنی‌گزارش داد که انجمن نظارت برای‌مراکز وتعیین روز اخذ آراء تشکیل جلسه داد.

برای مراکز اخذ آراء ده‌شعبه در مساجد ومحلهای مختلف‌تعیین شد. ضمنا روزهای چهارشنبه ۱۲ وپنجشنبه سیزدهم مرداد از ساعت ۷صبح تا۱۲ واز ٤ بعدازظهر تا۷ بعدازظهر در همدان اخذ آراء بعمل خواهد آمد.

اخذ آراء درسبزوار

خبرنگار ما گزارش میدهد که انجمن نظارت برای تعیین روزاخذ آراء تشکیل جلسه داد وروزدوشنبه دهم مرداد رابرای اخذ آراءتعیین نمود.

اخذ آراء در بندر پهلوی

طبق گزارش خبرنگار مادربندر پهلوی روز پنجشنبه سیزدهم‌مرداد برای اخذ آراء عمومی توسط‌انجمن نظارت تعیین گردید.

اخذ آراء درشاهرود

جلسه انجمن نظارت برانتخابات تشکیل شد وروز یازدهم‌ودوازدهم سه‌شنبه وچهارشنبه هفته آینده جهت اخذ آراءعمومی‌اعلام گردید

اعتراض بانتخابات نطنز

سخنگوی حزب مردم گفت:

حزب مردم امروز نسبت بانتخاب اعضای انجمن نظارت شهرستان‌نطنز که بر طبق تلگرافهای رسیده برخلاف اصول و بدون توجه به دعوت‌ازطبقات ششگانه تشکیل شده و ۹ نفر از اعضای‌اصلی کمیته مرکزی حزب ملیون در نطنز هستند اعتراض کرده است

استعفاء کاندیداهای حزب مردم

بقرار اطلاع، آقای فرهادنیکوخواه نامزد حزب مردم از شهرستان نطنز نیز در دنبال این جریانات از نامزدی وکالت استعفا کرده است ولی از طرف حزب هنوزاین مطلب‌اعلام نشده است.

اعتراض حزب ملیون

اندیمشك ـخبرنگار اطلاعات ـ ساعت شش بعدازظهر دیروز جلسه اعضای انجمن نظارت برانتخابات در بخشداری تشکیل گردید. آقای قطب رئیس کمیته حزب ملیون شهرستان اندیمشك که‌نسبت به‌تشکیل انجمن اعتراض داشت به خبرنگار اطلاعات گفت اعضای انجمن نظارت انتخابات عموما از حزب مردم می‌باشندو حتی برای تشکیل انجمن ازاعضای حزب ملیون دعوتی بعمل نیامده است.

آقای فرماندار بصراحت گفته‌است که‌باید کاندیدای حزب مردم‌انتخاب شود.

از بندر معشور

آقای تراب سلطانپور کاندیدای حزب مردم از شهرستان‌بندرمعشور به خبرنگار ما اظهار داشت:

دراثر دخالت فرماندار‌بندرمعشور در امر انتخابات و تشکیل انجمن نظارت انتخابات از عده اه اشخاص گمنام گروه زیادی از مردم آن شهرستان در تلگرافخانه تحصن اختیار کرده و بدخالت فرماندار متعرض هستند.

انتخابات قم

امروز خبرنگار ما باآقای احمد طباطبائی قمی کاندیدای منفرد قم که دوروز است ازاین شهرآمده تماس گرفت ودر موردفعالیت‌های انتخاباتی ایشان پرسید:

آقای طباطبائی قمی گفت: درقم کاندیدای حزب ملیون آقای دکتر مدرسی از جهات‌عدیده که‌در راس‌آن غیر محلی بودن است مورد توجه نمی‌باشدومردم بهیچوجه زیربارو کیل غیرمحلی نمیروند بهمین جهت درقم میتینك های بزرك درتمام محلات بر علیه دکتر مدرسی کاندیدای حزب ملیون تشکیل میشود وممکن است اهالی قم انتخابات‌را تحریم کنندبااین ترتیب انتخابات درقم آزاد نیست و مردم دراین‌مورد به‌تمام مقامات‌شکایت کرده‌اند.

آقایان محترم

بطوریکه اطلاع یافته‌ام جمعی از انتخاب کنندگان‌قزوین آقای ناصر فرهادپور را برای نامزدی انتخاب بنمایندگی مجلس درنظرگرفته‌اند.

چون بنابرآنچه از احوال ایشـان استحضار دارم معزی‌الیه شایستگی این مقام را دارند امیدوارم بخواست خدای متعال موافقین ایشان در اقدام به تصمیم خود بـه موفقیت وحسن نتیجه کامیاب شوند.

سید محمد صادق طباطبائی

دکتر کاسمی شدیدابه‌بقائی حمله کرد

بقیه از صفحه اول

قرار داشتید شمارا از آنجانجات دادم اینگونه خداوند آیات خود دابرشما آشکار میکند تااینکه هدایت شوید.

خوب کلام خدارا شنیدید حالا چشمتان رابرهم بگذارید و همراه من از این مجلس بیرون آئید وبه سالهای مصادف با شانزدهمین و هفدهمین ادوار مجلس شورای‌ملی برویم وبه‌بینیم وضع مملکت وحال مردم برچه منوال بود شماایرانیان پاکدل وپاکنهادی راکه از یك آب وخاك تابناك بودید ویك‌خدای نادیده رامی پرستیدید وازقوانین‌و مقررات وشعائر یك دین مبین پیروی میکردید وبرگرد یك تخت وتاج دلارا حلقه زده بودید وسایه یك پرچم دلاویز را برسر داشتید باهم دشمن کرده وبه‌جان هـم انداخته بودند. هرکس بادیگری نمیدانست بچه‌سبب دست‌درگریبان بود چنان بذرنفاق وشقاق در میان شماپاشیده بودند که پدر برپسرو پسربرپدر چاره گر شده بود. اساس اجتماع یعنی خانواده‌ها رامتلاشی ساخته ودرمیان هرخانواده از افراد همان خانواده جاسوس و خبرچین درست کرده بودند مردم کاسبو بازاری مجبور بودند هرروز ده بار دکان خودرا ازبیم غارت و چپاول اجامر واوباش تخته کنندبازارتهمت وافترا رواج داشت‌وعرض و ناموس وشرف و آبروی همه کس در خطر بود و هرکس که دوستدار حیثیت و شخصیت خود بود از ترس‌غوغای عوام بگوشه ای خزیده بود و کلمه‌ای برزبان نمیآورد. کسی نمیدانست با مدادان که از خانـه بدر میآید شامگاهان بـه پیش زن و فـرزند خود تندرست بر میگردد یا نـه کار را بجائی رسانیدند که شما مردم را از دیدار شاه بزرگوارتان محروم کردند آیا آنچه گفتم راست است یا نـه؟ کی شما را و مملکت شما را از این هرج و مرج ،نجات داد؟ کی شاه شما را دوباره بآغوش گرم شماباز گردانید؟ خدای شما آری خدای شاه پس چرا این نعمت های خدا را بیاد نمیآورید؟ اذکروا نعمة الله علیکم. سالها گذشت بلی دیگر دلهای شما بهم پیوند یافت. دشمنیها و بد خواهیها از میان رفت بغض و عداوت و حسادت جای خود را بمهربانی و رفق و مدارا داد. با ز باهم برادر شدید و بکار وکسب خود پرداختید خانواده هـا از شر جاسوسها و خبر چینها خلاص شدند. پسر ها دیگر برابر پدر ها نیایستادند و بی شرمی نکردند. پدر ها دیگر علاقـه فرزندی را از جگر گوشگان خود نبریدند دولت بجای آنکـه هر روز بمجلس برود و در آنجا بـه نشیند و یك مشت دشنام و ناسزا و تهمت و افترا تحویل بگیرد و برگردد بکار های اساسی مملکت پرداخت. افراد دلسوز و خدمتگزار که مدتها بود دل و دستشان بکار نمیرفت و بر آبروی خود بیمناك بودند دو باره بدائره خدمت قدم نهادند اینهاست نعمت هائی که خداوند بر شما مردم‌ارزانی داشت و در قران بشما امر میدهد که آنها را بیاد بیاورید و فراموش نکنید.

دوری کنید

ندای آزادی انتخابات که‌برخاست یکباره همان گروه ماجراجوو فتنه انگیز که در گوشه خانـه ها و لانـه های خود سر در جیب حسرت و حیرت فرو کرده بودند بجنب و جوش افتادند. گرمی آفتاب آزادی باری دیگر این گزندگان را جان داد و تصور کردند مردم آن اوضاع را از یاد برده و آن سیما های کریـه ومهیب را فراموش کرده اند و یکی پس‌از دیگری بحرکت آمد و باهمان اسلوب بیان و روش تبلیغ و همان عبارات و جملات فریبنده و همان سازمانهای مخرب فریاد آزادی برـ آوردند و میخواهند شما مردمی راکه بـه بیان خدایتان در کنار گودال عمیق آتش قرار داشتید و تالب‌پرتگاه سقوط پیش رفته بودید باز بکنار همین گودال و بلب همین پرتگاه بکشانند تنها با حرف نمی توانید

این عـده را بـر جـای خـود بنشانیدو‌خودرا ازچنگال خون‌آلودشان نجات بدهید باید با عمل ثابت کنید که شما آنان راخوب می‌شناسید و برنیات پلیدشان آگاهید خدای‌شما میفرماید یکبار شما را از این‌گودال پراز آتش نجات دادم دیگر بخودآئید وبآن نزدیك نشوید.

اصلاحات اخیر

این اصلاحات عمرانی و اقدامات آبادانی که دراین چند سال اخیر در مملکت شما انجام گرفته خیلی‌زیاد است. آیا رامست میگویم البته هنوز کامل وکافی نیست شمابه بیشتر از

بقیه درصفحه‌آخر

فردا عصر در انجمن جوانان اسلامی ایران بمناسبت انتخابات دوره بیستم مجلس شورایملی از کلیه طبقات محترم دعوت میشود که برای تبادل افکار درانتخاب عناصر صالح بااین جمعیت ملی و مجرب وکهن همکاری فرمایند

نشانی ـ سرآسیاب دولاب مدنی آباد ـ خادم فرهنگ ومدنیت

آ ـ۱٤۷۹۳ — **سید حسین مدنی مترجم نظام**

شب هفت مرحومه بی‌بی کوچك قانعی مادر اینجانب در ساعت ۱۷ الی ۱۹روز شنبه ۸ر۵ر۳۹ در امامزاده عبدالله برگزار متمنی است با استفاده از وسیله ایاب‌ذهاب‌باتشریف فرمائی‌خود روح‌آنمرحومه را شاد فرمائید.

آ ـ۱٤۸۱۳ — **سرگرد قانعی**

آگهی‌های تسلیت

تلگراف از تبریز — سرکار سرگرد سعید

فقدان جانگداز دوست دانشمندت جناب آقای سرمـد موجب تاثر عمیق‌گردید مراتب تسلیت بخانواده آنمرحوم ابلاغ مجلس ترحیم از طرف کانون وکلاء دائر گردید

آ ـ۱٤۷۳۷ — **سعید ـصادقی ـ شیخ الاسلامزاده**

کارمندان اداره کل تعلیمات متوسطه وزارت فرهنگ مصیبت‌وارده را بجناب آقای محمد علی‌نقیب زاده‌معاون اداره مزبور تسلیت عرض نموده وسلامتی ایشان را مسئلت دارند

آ ـ۱٤٦۸۹ — **حسین آزرم**

کارمندا ن‌اداره کل تعلیمات متوسطه مصیبت وارده را بهمکار خود آقای علی حمیدیـان تسلیت گفتـه و سلامتـی بازماندگان ایشان را مسئلت دارند.

آ ـ۱٤٦۸۹ — **حسین آزرم**

روزنامه معروف «الحیات»

بقیه از صفحه اول

لبنان مجددا تاکید کرد و درساعت هفت بعد از ظهر ا زقول فیلیپ‌نقلا، وزیر خارجه این مطلب را تائید نمود.

پس از آن اظهارات منسوب به نخست وزیر اردن انتشار یافت و مقالات شدیداللحنی علیه ایران در برخی ازمطبوعات وبخصوص روزنامه های قاهره و دمشق انتشار یافت ، ما در شماره قبل از قول « علی بزی» نماینده مجلس که اکنون درتهرانست تلگرافی انتشار دادیم که او در تلگرافی‌خود داستان ایجاد روابط دیپلماسی بین ایران و اسرائیل را تکذیب کرده بود .

روز دوشنبه هم حملات علیه‌ایران ادامه یافت و دامنه آن بیشتر شد. وزارت خارجه لبنان در این مورد اظهار داشت که گزارشی دراین باره ندارد و اطلاعاتش از حدود انتشارات روزنامه ها تجاوز نمیکند لیکن وزارت خارجه در انتظار توضیحا تسفارت خود در تهران‌می باشد تا اظهار نظر کند.

روزنامه « الحیاة » برای تسریع دیشب تلفنی با تهران تماس‌گرفت و حقیقت امر را پرسید.

از تهران جواب داده شد : بهیچوجه این خبر که ایران روز شنبه اسرائیل را برسمیت شناخته درست نیست زیرا ایران اسرائیل‌را ده سال پیش شناخت سپس درسال ۱۹۵۴ نماینده خود را از تل اویو خواست و از آن‌پس دیگرنماینده‌ئی تعیین نکرد . در این وضع هیچ تغییری پیدا نشده و اعلیحضرت‌شاه هم در روزشنبه حرفی که این امررا تغییر دهد نگفتند.

تمام این غوغا از تلگرافی شد که خبرگزاری انگلیسی رویتر روزشنبه از تهران مخابره کرد، تلگراف رویتر مبنی بر این بود که شاه درکنفرانس مطبوعاتی خود اعلام داشت که ایران اسرائیل را برسمیت شناخته‌است .

مابعدا از مقامات مطلع دراین‌مورد توضیح‌خواستیم و توانستیم متن‌کامل اظهارات شاهنشاه رابدست آوریم . متن اظهارات بدین شرح است :

سئوال آیا ایران تصمیم دارد اسرائیل رابرسمیت شناسد ؟

جواب ـ ایران سالها قبل اسرائیل راشناخت . بعد ما نماینده خودرا از اسرائیل بعلت عدم وجود اعتبارات خواستیم ـ این متن رسمی بیانات‌شاه است که بحران را بوجود آورد.

ماازیک مقام دیپلماسی خواستیم که دراین مورد بما توضیح دهد ، اواظهار داشت :

ـ اخباررسیده دائر برشناسائی اسرائیل از طرف ایران مفهومی ندارد زیرا ایران اسرائیل را درهمانوقت که‌بوجود آمدشناخت . بلافاصله‌دول عربی بادولت ایران تماس گرفتندو اصرار کردند که دولت ایران‌تصمیم خودرا متوقف سازد. ایران درآنوقت به‌مبادله نمایندگان کنسولی‌بااسرائیل کفایت کرد .

درسال ۱۹۵۵ ، حکومت عراق بایران اصرار کرد که این رابطه‌را قطع‌نماید وایران هم این تقاضا را پذیرفت و کنسول خود را ازاسرائیل خواست که تا بامروز نیز مجددا فرستاده‌نشده‌است .

در آغاز امسال اسرائیل ،بواسطه روابط بین‌المللی خود ایران را تحت فشار شدید گذارد که روابط‌کنسولی رابا اسرائیل مجددا برقرار سازد.اما دولت ایران این تقاضا را رد کرد. این وضع روابط دو کشور بود تا قبل از بیانات اخیرشاه ودر سخنان شاه من هیچ چیز که‌این وضع را تغییردهد نمی‌بینم .

دوستی یکطرفه

روزنامه «الحیاة» گزارش خود را باین شرح دنبال مینماید :

در تهران محافل ایرانی تعجب فوق العاده خود را از حمله شدید برخی ازمطبوعات و رادیو های‌عربی ابراز داشتند و این امر را با انتقاد وبدبینی تلقی کردند .

یك سخنگوی دولت ایران ضمن تفسیر در این باره اظهار داشت : دوستی یك طرفه نمیتواند باشد موجب تاسف است که مراجع عربی این حملات شدید را بما مینمایند پیش‌از اینکه زحمت توضیح‌خواستن از سفرای موجودشان را در تهران برخود هموار سازند مثل اینکه تعمدی برای بد کردن ایران و کدر ساختن روابط او با کشور های عربی وجود دارد ـ ما عواملی را که در پشت پرده این حمله قرار گرفته اند میشناسیم و میدانیم که هدف این حمله لطمه وارد ساختن باعتبار و حیثیت ایران میباشد،ولی ماالمینان داریم‌هیچ‌کشور عربی‌نیست که در این حملات سود ببرد وفایده آن در واقع عاید دشمنان عرب و ایرانیان میگردد .

در اتحادیه عرب

گزارش روزنامه «الحیاة» اینطور ادامه میبابد :

امروز مجلس‌اتحادیه عرب در مرکز دبیر خانه تشکیل جلسه داد و سفرای نه کشور عرب در جلسه مذکور شرکت داشتند ـ نماینده تونس در این‌جلسه شرکت نداشت زیرا حکومت تونس بقرار اطلاع بعنوان اعتراض بحملات متحده عرب علیه تونس در جلسات و اجتماعات این اتحادیه شرکت نمیکند .

مجلس اتحادیه عرب موافقت کرد که وزیران خارجه عرب در بیروت روز ۲۲ اوت آینده تشکیل جلسه دهند .

سخنگوی اتحادیه‌در پاسخ سئوال یکی از خبرنگاران اظهار داشت که مجلس اتحادیه مسئله شناسائی اسرائیل از طرف ایران را مورد بحث قرار داد وهمچنین کلیه‌اقدامات احتمالی که دول عربی بطور دسته جمعی در برابر رویه غیر دوستانه حکومت ایران اتخاذ خواهند کرد مورد بررسی قرار گرفت .

سخنگوی اتحادیه عرب‌بعد اضافه کرد که اتحادیه عرب تصمیم گرفته مسئله شناسائی اسرائیل از طرف ایران را در دستور مذاکرات اجتماع آینده وزیران خارجه عرب دربیروت قرار دهد مشروط بر اینکه دول عربی وسیله نمایندگان‌خود درتهران برای متوجه ساختن دولت ایران بنتایج مترتبه این عمل اقدام کنند فردا آقای یوسف ابو خاطر سفیر لبنان در قاهره وارد بیروت خواهد شد تا در اطراف ترتیبات لازم برای عقد کنفرانس وزیران خارجه عرب در لبنان در روز ۲۲ اوت آینده مذاکره کند .

اعلامیه‌های ایران و آمریکا

بقیه از صفحه اول

زمان ومقدورات اجازه داده است دراجرای برنامه‌های‌مورد توجه‌دولت اقدام نموده‌ام.

امضای موافقت نامه‌های بازرگانی باچند کشور و همچنین مطالعه و تهیه قراردادهای بازرگانی باکشور های آسیائی وخاور دور که بزودی پس‌از اتمام مطالعات و مذاکرات دوجانبه برای تصویب تقدیم‌دولت خواهد شد و همچنین مذاکراتی که باوزرای بازرگانی دانمارك ـ بلژیك و انگلستان درتهران بعمل آمد از جمله اقداماتی است که‌در تعیین روش وخط مشی جدید بازرگانی داخلی وخارجی ایران بی‌تاثیر نخواهد بود. یکی از مسائلی که ازمدتها پیش مورد مطالعه دولت قرار گرفته بود و مشکلاتی از لحاظ تثبیت وضع اقتصادی وتعادل بازرگانی وکنترل واردات کشور وحفظ‌تعادل پرداخت های ارزی مملکت بوجود آورده است قرارداد بازرگانی ایران و آمریکا منعقده در ۱۹۴۳ میباشد. این قرارداد در هفده سال پیش‌به نفع دوکشور تنظیم و مبادله شده است ولی باسیاست جدیدبازرگانی دولت ایران ووضع اقتصادی نوین کشور تطبیق نمی‌نماید.

دراین مورد مذاکراتی با دولت امریکا درتهران وواشنگتن بعمل آمد وخوشبختانه بانهایت علاقمندی وحسن تفاهم دودولت لغو قرارداد مزبور رامورد تائید قرار داده و دیروز بوسیله مبادله یادداشت بین وزیر امور خارجه ایران وسفیر کبیر امریکا درتهران الغاء قرارداد قطعیت یافت واین دو اعلامیه از طرف دولتین صادر شد.

اعلامیه دولت شاهنشاهی

در اثر مذاکراتیکه بین دولت شاهنشاهی ایران ودولت ایالات متحده آمریکای شمالی راجع به مسائل اقتصادی وبازرگانی مورد علاقه دوکشور بعمل آمد موافقت حاصل گردید که‌قرارداد بازرگانی منعقده بین ایران وآمریکاولیست ضمیمه آن که‌در آوریل سال ۱۹۴۳ بامضاء رسیده است ومفاد آن باتوسعه اقتصادی کشوردرسال های اخیر کاملا وفق نمیداد لغو گردد ـ روابط‌بازرگانی آینده‌ایران وآمریکا متکی براساس و شرایط قرار داد مودت ـروابط اقتصادی‌و حقوق کنسولی‌مورخ۱۹۵۵بخصوص اصل کاملةالوداد مندرجه در ماده ۸آن قراردادخواهد بود.

موافقت‌نامه لغو قراردادبازرگانی مزبور درتاریخ‌پنجم‌مردادماه ۱۳۳۹ بین وزیر امور خارجه ایران وسفیر کبیر دولت متحده آمریکای‌شمالی درتهران امضاء ومبادله گردید و ۳۰روز پس‌از این تاریخ قطعیت خواهد یافت.

دراینجا دولت شاهنشاهی لازم میداند که از حسن نیت وتفاهم متقابل دولت امریکا نسبت‌باجرای برنامهٔ توسعه اقتصادی ایران‌ورفع مشکلات بازرگانی خارجی اظهار سپاسگذاری نماید.

لغو قرارداد مزبور که کاملابه نفع اقتصادنوین ایران است‌بهترین نمونه دوستی ومودت فیمابین دو کشور و همکاری نزدیك دولت آمریکا دراجرای برنامه‌های وسیع عمرانی وتولیدی‌وبهبود وضع‌اقتصاد عمومی کشور است.

اعلامیه آمریکا

دولت شاهنشاهی ایران با اتخاذ تصمیم در انجام یك برنامه جامع تثبیت اقتصادی که شامل سیاست بازرگانی جدید وتوجه به تعادل پرداختهای ارزی کشور است‌نسبت به میزان نرخ گمرك کالاهای وارداتی بخصوص کالاهائی که ورود آنها برای توسعه اقتصادی ایران ضروری تشخیص داده نشده اقدامات جدیدی بعمل آورده است بمنظور اینکه دولت ایران بتواند درتصمیمات‌اقتصادی ورفع‌مشکلات خود دراین موارد هرگونه اقدامی مقتضی بداند انجام دهد پیشنهاد شده‌است که دولت امریکا بالغو دوجانبه قرارداد بازرگانی منعقده درآوریل ۱۹۴۳ فیمابین دوکشور موافقت خودرا اعلام دارد.

رئیس جمهور امریکا تصمیم گرفته است که بادرنظر گرفتن روابط دوستانه باایران موافقت دولت خودرا بااین تقاضا اعلام‌نماید یادداشتهای متبادله که موجب لغو قرارداد بازرگانی مورخ آوریل ۱۹۴۳ میباشد درتاریخ پنجم‌مرداد ماه ۱۳۳۹ امضاء وپس‌از ۳۰ روزاز این تاریخ قطعیت خواهد یافت.

روابط بازرگانی آینده امریکا وایران متکی براساس و شرایط قرارداد مودت ـروابط اقتصادی و حقوق کنسولی مورخ ۱۹۵۵خواهد بود که‌شامل برخی از مواد قرار داد ۱۹۴۳ میباشد.

سپس آقای منصور اظهارداشت وزارت بازرگانی بانهایت علاقه و سرعت دررفع مشکلات بازرگانی و توسعه صادرات کشور و کنترل واردات بطرز صحیح و منطقی که باسیاست اقتصادی کشور تطبیق نماید وهمچنین اتخاذ سیاست‌حفظ و حمایت صنایع داخلی و تشویق تولیدات صنعتی و کشاورزی‌وتنظیم قراردادهای بازرگانی اقدامات لازم بعمل خواهد آورد ـ این اقدامات مستلزم زمان و مطالعات دقیق است ولی باید اطمینان داشت که کلیه مشکلات امروز مورد توجه قرار گرفته و بااستفاده از تمام مقدورات تصمیمات لازم اتخاذ خواهدشد .

منظور از سفر بامریکا

آقای منصور درمورد نتیجه مسافرت خود و آقایان‌وزیر مشاور و قائم‌مقام نخست‌وزیر درسازمان برنامه و کاشانی مدیر کل بانك ملی ایران به‌آمریکا چنین اظهار داشت :

مسافرت ماسه نفر بامریکا که‌هر کدام‌برای پاره‌ای مذاکرات درباره امور مربوط اقدام نموده‌ایم کاملا رضایت بخش بود ـ اینجانب راجع بروابط بازرگانی ایران و امریکا که منجر به‌لغو قرارداد بازرگانی ۱۹۴۳ وپایه‌گذاری روابط تجارتی برروی قرارداد منعقده در ۱۹۵۵ اصل کاملةالوداد و قبول بعضی مواد مفید قرارداد قبلی بوده‌است مذاکره نموده و خوشبختانه توفیق کامل یافتم ودرماه مهرماه سال جاری هیئت بازرگانی از طرف امریکا بایران خواهند آمد که مدت یکماه درباره توسعه روابط تجارتی و اقتصادی وسرمایه‌گذاری در ایران مطالعه و مذاکره نمایند بدین‌ترتیب میتوان گفت که مسافرت‌مابامریکاباتفاق کارشناسان وزارت بازرگانی وشورای عالی اقتصاد و سازمان برنامه چه از لحاظ مذاکرات کلی درباره برنامه تثبیت وضع اقتصادی کشور و چه از لحاظ سایر مواردی که مورد نظر بوده‌است کاملا رضایت بخش است .

دراینجا لازم است باستحضار برساند که بالغو قراردادبازرگانی ۱۹۴۳ دولت شاهنشاهی هنوز هیچگونه تصمیمی در تغییر میزان تعرفه گمرکی و سود بازرگانی نگرفته است و بدین ترتیب‌تغییری دربهای اجناس وارداتی ناشی ازاین قرارداد حاصل نخواهد شد ـ در صورتیکه هرگونه تغییری درآینده ضرورت پیدا کند قبلا اعلام‌وتوجه به‌منافع حقه و حقوق مکتسبه تجار وارد کننده و صادر کننده‌خواهدشد

۵ تصادف منجر بمرگ

در۲۴ ساعت گذشته ۵نفربلسامی زیر درنتیجه حوادث‌رانندگی درتهران وجاده های اطراف درگذشتند .

علی یوسفی فرزند نصرالله ۶۵ ساله در راه قهدلیجان ،بیگلرضائی فرزند رضا ۳۵ساله درجاده کهریزك (تصادف بااتوبوس) ،غلامعلی کرمی فرزند فتح‌الله درجاده تهران‌نو ،مرد ۵۰ساله مجهول الهویه در خیابان سپهبد رزم‌آرا .

قورچی تصادف کرد.

عصر دیروز مردی بنام قورچی فرزند فتح‌اله براثر تصادف با یك اتومبیل سواری درخیابان مازندران جاده تهران نو درگذشت.

اتومبیل سواری مذکور قبل از رسیدن ماموربن ژاندارمری‌متواری شد ماموربن پاسگاه ژاندارمری وحیدیه درصدد‌شناختن ودستگیری راننده اتومبیل سواری هستند.

حریق‌ها

دیروز درخیابان ری کوچه صدر ـ الاشراف نانوائی خشکه پزی‌ذبیح‌اله شیخ سفلی ودرخیابان‌خوش‌روبروی بیمارستان لولاگردزمین‌مخروبه‌ای حریقی روی داد که بوسیله‌ماموربن اداره آتش‌نشانی خاموش گردید.

ازوقایعی‌که کمتر اتفاق میافتد

زنی بجای دوستش بزندان رفت!

آذر بنام ربابه اززندان بدادگاه آمد ولی قبل‌ازصدور رای اعتراف‌کردکه متهم شخص دیگریست واوبخاطر انجام وظیفه دوستی بزندان رفته است!

ربابه(متهم‌اصلی)

آذر

دیروز دادگاه جنحه دادسرای ناحیه ٤ هنگام رسیدگی به‌پرونده‌ای متوجه شد که زنی خودرا بجای متهم اصلی که‌وی نیز یك زن می باشد معرفی کرده و بزندان رفته و اکنون نیز بجای او در جلسه‌دادگاه حاضر شده است .

دادگاه بلافاصله جریان را به دادسرا و آگاهی و کلانتری ۲۰ که این شخص را معرفی کرده بود اطلاع داد ودر تحقیقاتی‌که ماموربن در ۲٤ ساعت گذشته کردند متهم اصلی دستگیر شد .

بجای دوست

زنی که خودرا بجای متهم معرفی کرده و بزندان رفته است آذرنام دارد . وی میگفت :

من با ربابه رضائی (متهم اصلی) دوست هستم . ربابه چندی پیش با مردی زد و خورد کرد و سپس متواری شدو پرونده‌برا ی‌دستگیری او به آگاهی کلانتری ۲۰ فرستاده شد و ماموربن برای دستگیری‌ربابه بخانه اش رفتند .

روز بعد من به آگاهی رفتم و خودم را ربابه معرفی کردم‌ماموربن از من بازجوئی کردند ومرا بدادسرای ناحیه چهار فرستادند . در اینجا برایم ده هزار تومان قرار کفیل صادر کردند و زندانی شدم چند روز در زندان بودم تا پرونده من بدادگاه فرستاده شد .

ملاقات غیر منتظره

آذر افزود دیروز که بدادگاه رفتم شخصی که ربابه را میشناخت آنجا بود موقعیکه منشی محکمه‌نام اورا خواند و من جواب دادم آن شخص تعجب کرد ومن نیز ازترس حقیقت را گفتم .

بیمار بودم

متهم اصلی بنام ربابه در بازجوئی اظهارات ضد و نقیضی میکرد،یکبار میگفت : من به آذر پول دادم تا جای من بزندان برود و دفعه‌دیگر گفت چون او دوست من است ومن در آنموقع بیمار بودم برا ی‌اینکه بزندان نروم آذر داوطلب شد وبجای من خودش را معرفی کردمو بزندان رفت .

هردو زندانی شدند

صبح امروز ربابه و آذر بدادسرای ناحیه ٤ اعزام شدند و هر دوزندانی گردیدند . اولی باتهام قبلی وآذر باتهام مخفی کردن متهم وا زمیان بردن آثار جرم !

حوادث و وقایع

کوتوله‌مزاحم!

جوان ۲۰ ساله ای که ۱۰۱ سانتیمتر قد و ۲٤ کیلو وزن دارد زنی را در خیابان تعقیب کرده وی‌را بوسید .

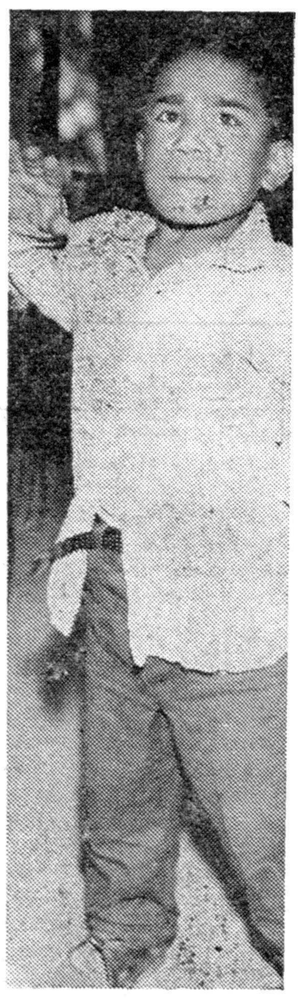

جوان ۲۰ ساله مزاحم

دیروز یك کوتوله که قد اویك متروبك سانتیمتر است و ۲۰سال ازعمرش میگذرد موقعیکه مزاحم زنی در خیابان شده بود بوسیله آقای ایزدپناه رئیس پاسگاه بخش ۴۰دستگیر شد و بدادسرا اعزام گردید.

کوتوله که خودرا احمد معرفی کرد گفت که اهل نیشابور هستم درآنجا عاشق زنی بودم و چون شنیدم به‌تهران آمده در تعقیب او بودم که مراباتهام مزاحمت‌دستگیر کردند. احمد گفت بگمانم علت اصلی دستگیری بیشتر از این‌نظر است که قدم باندازه بچه ۸ساله‌ای میباشد وماموربن تصور کردنددر صورتیکه من وارد محله بدنام شوم دچار خطری شوم

دعوت بافغانستان

کوتوله میگفت :من تا دوره اول متوسطه تحصیل کرده‌ام واز شهر وموسیقی نیز اطلاع دارم‌وتاکنون از چند تماشاخانه ایرانی ویك سیرك در افغانستان برای بازی دعوت نامه دریافت کرده‌ام ولی بعلت اینکه عاشق بودم تاکنون از قبول پیشنهادها خودداری کرده‌ام.

احمدمیگفت‌موقعیکه‌اسم‌مرادرردیف مشمولین خدمت نظام وظیفه نوشتند بلافاصله خود رامعرفی کردم ولی رئیس حوزه بااظهار تشکر مرا معاف کرد وبخانه‌ام برگرداند.

زنی که‌از احمد شکایت داشت کیان نام دارد او میگفت این‌پسر بچه؟ ابتدا ازمن نشانی زنی را خواست وچون اظهار بی اطلاعی کردم بدنبالم افتادبطوریکه نزدیك بود آبروی مرابببرد وحتی یك‌بار نیز درخیابان مرابوسید.

احمد درجواب کیان میگفت‌من سراغ زن مورد نظرم را گرفتم‌ولی کیان قدمرا مسخره کرد من هم برای آنکه ثابت‌کنم اگرقدم‌کوتاه است چندان بی‌عرضه نیستم اورا بوسیدم.

احمد که صبح امروز بدادسرا فرستاده شد ۲٤کیلوگرم وزن‌دارد

جوان گمشده

صاحب عکس فوق جوانی است بنام حسین رفیع نژاد دارای‌پیراهن طوسی روشن ساده وشلوار سرمهٔ وکفش قهوه‌ای بواسطه ناراحتی روحی‌هفده روز است که مفقودشده بستگان حسین درخواست دارند هرکس از او اطلاع دارد به‌بافندگی هماگستر طوسی واقع دربازارتلفن ۲۸۳۲۸ اطلاع‌دهد.

پسرم گم‌شده

مردی بسرویس حوادث آمد و اطلاع دادپسرش بنام‌باوه یك‌حقیقی اهل صحنه کرمانشاه که در حدود ۲۰سال دارد قریب یك ماه است که‌ناپدید شده او درخواست کرد هرکس از این اولاد منحصر بفرد اوخبری دارد به‌تلفن ۳۵۱۰۸اطلاع دهد.

قماربازها آزادی خود راهم باختند!

- **صدوهفتاد نفر قمارباز دستگیرشدند که عده‌ای ازآنها ازماموربن‌تشکرمیکردند!**
- **دریك قمارخانه قماربازها بمتصدی آن میگفتند مرد ناحسابی توکه نمیتوانی از ورود ماموربن پلیس جلوگیری‌کنی چرا باآبروی ما بازی میکنی**

دیشب اغلب قمارخانه های‌بزرك تهران بوسیله سروان اکبری‌رئیس دائره تجسس وماموربن این دائره بحال تعطیل درآمد. دراین قمار خانه‌ها صدوهفتاد نفر قمار باز با متصدیان این قمارخانه ها دستگیر شدند وباپرونده روانه دادسرای تهران گردیدند.

تشکر قماربازان !

عده‌ای ازقماربازان نیز از ماموربن تشکر میکردند و می گفتند:اگر شما برای همیشه دراین قمارخانه‌ها رابببندید دیگر ما نمیتوانیم قمار کنیم ودر نتیجه هستی وزندگی‌خود رابه‌بازیم .

توکه نمیتوانی

درقمارخانه رضا که قمارخانه معروفی میباشد عده‌ای ازقماربازان به متصدی قمارخانه اعتراض کرده و میگفتند :مردناحسابی توکه‌نمی توانی از ورود ماموربن پلیس جلوگیری کنی چرا باآبروی ما بازی میکنی ومارا بخانه‌ات دعوت میکنی، این عده میخواستندمتصدی قمارخانه راکتك بزنند که‌ماموربن جلوگیری کردند.

دراین قمارخانه ها بیش‌ازدویست وپنجاه هزار تومان برد‌وباخت شده بود.

مقنی در چاه ماند

دیروز یك‌مقنی‌بنام علی‌درخشان ٤۵ساله که‌درچاه خانه‌ای واقع درخیابان شاهپور (مهدی خانی) مشغول کار بود دراثر واریزنمودن بدنه چاه در زیرآوار رفت.

جریان بکلانتری ٤ واداره‌آتش نشانی اطلاع‌داده شد و ماموربن اداره آتش نشانی در محل حادثه حاضر شده وجنازه را از چاه‌بیرون کشیدند.

۲۰۲۵۶۹
تلفن مستقیم سرویس حوادث

پیش بینی وضع هوا

پیش بینی وضع هوای ایران تاظهر فرداطبق گزارش اداره‌پیش‌بینی کل هواشناسی بدینقرار است:

هوای‌تهران‌صاف و درشب کمی ابری پیش‌بینی میشود و بتدریج گرمتر خواهدشد .

هوای شهرستانهای غربی و مرکزی کمی تاقسمتی ابری ، هوای خوزستان غبارآلود و هوای بقیه نقاط صاف که گاهر درسواحل بحر خزر و آذربایجان وشهرستانهای شمالی توام باکمی ابرپیش بینی‌می شود. ضمنا هوای نواحی غربی ـمرکزی وشمالی ایران بتدریج کمی گرمتر خواهدشد .

حداکثر درجه حرارت هوای شهرتهران درروز گذشته۳۶(۴ درجه گرمتر از روز قبل) وحداقل آن ۲٤ درجه سانتیگراد بالای صفربوده‌است.

گرمترین نقاطی که ایستگاه هواشناسی دارند در ۲٤ ساعت گذشته شهر آبادان باحداکثر ٤۸ درجه و خنك‌ترین نقاط کشور شهر مشهد باحداقل ۱٤ درجه سانتیگراد بالای صفر بوده‌است .

۹۷۵ گلوله توپ کشف شد

دیشب ماموربن‌کلانتری٦ از مغازه دونفر آهن خرده‌فروش تعداد ۹۷۵ گلوله توپ عمل نکرده کشف کردند و متهمین راکه حسین عبدی وعلی قربانی نام دارند باگلوله‌های توپ بمقامات صالحه تحویل دادند

در۲٤ ساعت گذشته :

۱۲ نفر دراثرحوادث مختلف‌مجروح‌شدند

در۲٤ ساعت گذشته ۹نفرباسامی :قربان کیا فرزند ابراهیم ،داود خوش‌بین فرزند غلامحسین ، قربانعلی انصافی فرزند احد رضا داودی فرزند داود ، بیژن اصلانی فرد فرزند موسی ، حسین صوفی فرزند روح‌اله ، آقاخان قره‌گزلو فرزند علی ، مراد رستمی فرزند میرزا وحاجی ابری فرزند خداداد دراثر حوادث رانندگی و ۳نفر باسامی محمدسیار فرزند هادی ، محمد کریم مسعود زادگان فرزند کریم و عباس محمد حسینی فرزند حسین بعلت‌نزاع مجروح شده‌اند .

امشب فقط در
سینما آسیا
آغاز دومین هفته نمایش

مطمئن باشید که تاکنون سینمای ایتالیا فیلمی باین شیرینی وتنوع تهیه نکرده وماریزا آلاسیو در هیچ‌فیلمی باین اندازه زیبا وسکسی نبوده‌است.

کاندیدا های حزب ملیون در تهران

باکارمندان دولت صحبت کردند

روز گذشته جلسه انتخاباتی حزب ملیون در محل اتحادیه کارمندان دولت تشکیل شد جمعیت زیادی در این محل گرد آمده بود آقای غفاری ابتدا گفت که اتحادیه از آقای نخست‌وزیر دعوت کرده بود که باین محل بیاید ولی اکنون خبر رسیده که بعلت تشکیل شدن جلسه هیئت دولت ایشان نتوانسته‌اند در این میتینگ حضور یابند. آقایان محمدعلی مسعودی - قبادیان - دکتر شاهکار - دکتر امامی - گرجی، دکتر سرداری، احمد مهران، حسین معیری، پیرزاد، لاری و سایر آقایان کاندیداهای حزب ملیون باین محل آمده بودند.

خوشحال هستیم

ابتدا آقای گرجی آغاز سخن کرده گفت دوستان عزیز خوشوقت هستیم که همه از آزادی انتخابات برخوردار یم شما میتوانید آزادانه در سرنوشت خود دخالت کنید این حق شماست و شماها مردمان شامه دوست ومیهن‌پرستی هستید. کسانی را انتخاب کنید که بحوائج شما برسند و حرف تحویل شما ندهند. غفاری مدتهاست برای شما باعلاقه کار میکند اگر بتوانید نمایندگان شایسته بمجلس بفرستید حق خودرا خواهید گرفت دکتر اقبال برای اولین بار اشخاصی را که بین شماها زمینه دارند کاندیدا کرده است در کدام دوره مشروطیت یك کارگر و یا یك نفر از اصناف به مجلس رفته‌است من خدمتگزار فرهنك هستم بشما قول میدهم که لحظه‌ای از یادشما و حفظ حقوق شما غفلت نخواهم کرد.

قیافه‌های پرشور

دراین مجلس آقای دکتر الموتی نطق مفصلی ایراد کرد وی گفت قیافه‌های پرشور شما بما الهام میدهد احساس میکنم که برای اولین بار در تاریخ مشروطیت حق شما مردم رعایت شده بنظر من این کار فقط درسایه رهبری شاهنشاه و دراثر وجود حزب مترقی و متشکل ملیون تحقق یافت. ما میخواهیم مردم ایران ازهرطبقه و دسته درپارلمان ایران نماینده داشته باشد. مردم ایران دیگر اجازه نخواهند داد عده‌ای متولی و گردن کلفت بمردم حکومت کنند برای اولین بار حزب ملیون وکالت مجلس را از چنك این آقایان خارج ساخته است دکتر اقبال به خاطر قوم وخویش لیست تنظیم نکرد هرکجا رفت مردم بهرکسی تمایل نشان دادند اوهم نام اورا درلیست قرارداد دردشما کارمندان دولت را آقای غفاری میداند باین جهت او از تهران کاندیدا شده است تا دیگر مشکلات شما بدست آنهائی که در سویس پارك دارند سپرده نشود.

احساس غرور میکنیم

آقای دکتر سرداری گفت من خدمتگزار شما آقایان هستم در دانشگاه و بیمه تاحدامکان باشما کارگران و کارمندان همکاری کرده‌ام اکنون در سازمان بیمه‌های اجتماعی باشما کارگران عزیز ارتباط دارم امروز بدعوت شما ما کاندیداهای حزب ملیون درمیتینك کارمندان حاضر شده‌ایم ماازاین قدرت شما احساس غرور میکنیم اطمینان میدهیم که ما کاندیداهای حزب ملیون برای شما نمایندگان دلسوزی خواهیم بود امیدوارم که کارمندان دولت بافرادی که میخواهند بنحو احسن حقوق این طبقه را تامین کنند رای بدهند حزب نیرومند ملیون قدمهای موثری در راه بهبود وضع زندگی مردم برداشته است من افتخار دارم که همواره درکنار شما و خدمتگزار شما بوده‌ام اطمینان دارم که باپشتیبانی شما اکثریت قاطعی درمجلس بیستم بدست خواهیم آورد تاتحت رهبری شاهنشاه برای ترقی کشور عزیزمان قدمهای بزرگی برداریم.

وفقا تاکنون در این کشور وکالت موروثی بوده است یعنی وقتی پدر میمرد وکالت مانند ثروت او به پسرش منتقل میگردید، آفرین به دکتر اقبال که این سد را شکست

انقلاب سفید

آقای محمد علی مسعودی گفت دوستان عزیز فرمان شاهنشاه عادل ما را در روزنامه ها خواندید و شنیدید فرموده اند که باید در مملکت تحولی ایجاد شود و یك انقلاب سفید تحقق یابد. انقلاب سفید یعنی اجرای همین اوامر شاهانه آقایان شاه گفته است که مردم را در سر نوشت خودشان دخالت بدهید رهبر عزیز ما دکتر اقبال مجری این فرمان است مامور انجام این تحول است آیا، فکر کاندیدا کردن امثال غفاری ها تابحال از مغزکسی گذشته بود بخدا قسم غفاری یك لحظه قبل از اعلام لیست از وضع خود اطلاع نداشت. عموم ما از شاهنشاه الهام میگیریم و این همه تلاش برای بهبود وضع زندگی مردم مستقیما بدستور معظم له صورت میگیرد. دکتر اقبال هفت هزار کیلومتر مسافرت کرد این عمل در تاریخ مشروطیت سابقه ندارد.

رهبر حزب ما پس از تماس بامردم اقدام بتهیه لیست نموده است.

یك نفر بقال

پنجاه سال پیش یك نفر بقال بمجلس راه یافت این مرد بزرگ را همه میشناسند او مشهدی باقر بقال بود نام این رادمرد را فراموش کرده بودند دکتر اقبال باکاندیدا نمودن اصناف خاطره او را زنده کرد من پیشنهاد میکنم عموم مردم در خانه های خود از کاندیدا های حزب ملیون حرف بزنند با هم در باره وضع اجتماعی و شخصیت آنان بحث کنند این کار موجب موفقیت ما و حزب ملیون خواهد شد.

اوامر صریح شاهنشاه و اجرای صحیح این اوامر بجامعه امکان داده است در همه جا از اقدامات اخیر دولت گفتگو در میان است ما هم در مقابل شما تعهد میکنیم که سوای اجرای منویات شاهانه و مرامنامه حزب مترقی ملیون کار دیگری انجام ندهم.

خاطرات جالب

آقای قبادیان گفت مردم ایران از احزاب خاطرات جالبی دارند وی فهرست وار وضع احزاب را از صدر مشروطیت تا حال حاضر تشریح کرد و افزود که در همان ابتدای کار تاسیس حزب ملیون اصناف بآن پیوستند ملت این امر روشن بود ما از سوابق همه باخبر بودیم و دکتر اقبال را خوب میشناختیم ما در جریان امور صنفی بمشکلات زیادی برخورد کردیم ولی فقط آقای دکتر اقبال پیدا شد که بمشکلات ما توجه نمود ما اطمینان داریم که برنامه مترقی حزب ملیون تحت رهبری شاهنشاه وحمایت مردم پیشخواهد رفت هفتصد وپنجاه هزار نفر اصناف تهران باین حزب روی آورده‌اند وبکاندیداهای آن رای خواهند داد این امر موفقیت بزرگی است که درایران نصیب هیچیك از احزاب نشده است.

۲۱ سال

سپس کاندیدای کارگران تهران آقای آقاشریف دراین میتینگ حرف زد وی گفت این افتخار نصیب من شده است که تحت توجه شاهنشاه ودقت رهبر حزب ملیون نامزد نمایندگی مجلس باشم من مدت ۲۱ سال درکارخانه‌ها کار کرده‌ام مشکلات کارگر را درك می کنم و میدانم چه باید کرد تاجامعه کارگری دررفاه و آسایش باشد شاهنشاه مادر هنگام شرفیابی وبازدید ها در مقابل صفوف کارگران بیش از تمام طبقات توقف میفرمایند این امر بزرگترین افتخار طبقه کارگر است رفقای کارگر من ازشما میخواهم روی اسامی کاندیداهای حزب مردم خط قرمز بکشید لیست نامزد های حزب ملیون را تا آن گوشه های کارگاهها وکارخانجات ببرید من بشما قول میدهم که رقم در زندگی شما ایجاد خواهم کرد.

کی بود؟

آقای دکتر شاهکار گفت آقایان اگر بشما بگویم که یك نفر از افراد این مملکت درجوانی موی سرش راسفید کرد و در مقابل دشمن ایستاد وتسلیم نشد چه خاطره‌ای برای شما خواهد بود. حاضرین گفتند شاه زنده میشود حاضرین گفتند شاه شاه، آنگاه افزود که من وقتی وارد این حیاط شدم تمام قیافه‌های شماها را شادیدم حق دارید وقتی اسم شاه را یاد میکنند طبعا خوشحال میشوید این امر عکس العمل متقابل است زیرا شاه هم شمارا از صمیم قلب دوست دارد.

مردی درروز هیجده ساعت کار میکند غرض ونظری از خدمت خود ندارد اوهرگز بفکر استراحت و سلامت جسم خود نیست میتوانید بگوئید که بازهم خاطره‌ای در نظر شما تجسم مییابد. مردم گفتند اقبال اقبال آنگاه دکتر شاهکار اضافه کرد که تاکور شود هرآنکه نتواند دید. مردم شاه باشما است واقبال هم اقبال شما است دنبال شاه واقبال باشید.

دکتر شاهکار بازهم گفت مردم مردی درجلسات مجلس عصا بدست جلو نمایندگان را میگرفت و می گفت آقاعرض دارم. بخدا هروقت این مرد بامن در مجلس روبرو شد، از شماحرف زد واز تبصره ۲ صدتومان حقوق صحبت کردمیدانید اوکی بود؟ حاضرین گفتند غفاری غفاری وسپس ابراز احساسات بسیار شدیدی بعمل آمد.

افتتاح چاه

بعد از ظهر پریروز آقایان کاندیدا ها ی تهران از حزب ملیون به جی وسپس به بربانك و خیابان خرم رفتند و طی مراسمی چاه عمیق این نقطه را افتتاح کردند، در این اجتماع از طرف چند تن از آقایان کاندیدا ها نطقهائی ایراد شد.

اعتراض بانتخابات

بقیه از صفحه اول

ما فصلی و موسمی نیست. پس یك تشکیلات هفتاد نفری حزب ملیون حق ندارد که خود را مالك مطلق سرنوشت ۳۰ر۰۰۰ نفر مردم شهر آمل بداند.

فاطق افزود: در سراسر مازندران حزب ملیون یعنی صفر

آقای فرزانه سپس از مبارزات خود با عوامل خارجی بتفصیل صحبت کرد و گفت:

آقای دکتر اقبال با کاغذ و حرف از پشت میز نخست وزیری وعده آزادی میدهندولی در کلوب منفردین اخلال میکنند و بعد اعلامیه صادر میکند که من متاسفم.

ناطق در پایان ضمن تشریح موارد دخالت در انتخابات آمل از طرف فرماندار از خبرنگاران دعوت کرد که برای مشاهده جریان به آمل بروند.

اعتراض بچاقو کشان

بعد آقای ارشدی صحبت کردو پس از او یك نفر دیگر از طرفداران منفردین اشعاری را که ساخته بود قرائت کرد و آنگاه آقای سید جعفر بهبهانی پشت تریبون قرار گرفت و ضمن تشکر از مردم که در منزل ایشان حضور داشتند گفت: حق بود که این جلسه بعنوان اعتراض به چاقو کشان که دیروز در منزل دوست عزیز من آقای دکتر امینی حاضر شده بودند تعطیل میشد ولی بنده خلاف انصاف دیدم که دوستان گرد هم جمع نشوند و یا آقایان چند کلمه ای صحبت نکنیم.

همانطور که آقایان میدانند شاهنشاه بنا به مقتضیات زمان و ضرورت محیط دستور فرمودند که انتخابات کاملا آزاد باشد و ماهم باستظهار فرمایش شاهنشاه وارد امر انتخابات شدیم و ملاحظه میفرمائید که مردم ایران هم باتکاء فرمایش ایشان در تمام نقاط مملکت مشغول فعالیت برای تعیین کردن وکیل حقیقی خودشان هستند، ولی ملاحظه میکنید که از تمام نقاط ایران فریاد مردم از عدم آزادی انتخابات بلنداست، ازخطه مازندران مردم با تلگراف متعدد از عدم آزادی انتخابات فریاد میزنند و بهمین ترتیب از جنوب وشرق و غرب تلگرافاتی به ما رسیده که امروز مجال خواندن آنها نیست.

شقه میکنم ...

فاطق سپس نامه‌ای را که ازطرف مردم بنادر جنوب رسیده بود دایر بر حق‌شکنی و کار های خلاف قانونی که در انتخابات آن نقاط روی داده است و احضار فرماندار بندر عباس به تهران قرائت کرد و گفت: روزیکه جناب آقای دکتر اقبال در حزب ملیون صحبت فرمودند گفتند هرکس اخلال کند من او را شقه میکنم ما فهمیدیم که اخلالگر از نظر ایشان آن کسانی هستند که بخواهند باتکای مردم کرسیهای مجلس شورای ملی را اشغال کنند. ویقین پیدا کردیم که ایشان بااین تبلیغاتی که انجام میدهند نخواهند گذاشت انتخابات ایران آزاد باشد.

دیروز یك عده اخلالگر بکلوپ منفردین آمدند برای اینکه اینها از صدای ماترسیدند و نمیخواهند بگذارند مردم دور ما اجتماع کنند امابهرصورت ماباتکای شما مردم وجوانان که متوجه حقوق خود هستید تاآخرین نفس مبارزه می‌کنیم چون ما یقین داریم که برای بقای مملکت مجلسی لازم است که نماینده ملت باشد.

لولوبرد!

اگر یك روز میشد علنا بحقوق مردم تجاوز کرد این آقایان باید بدانند که آن زمان دیگر گذشته است وبقول خود آقای دکتر اقبال مه‌مه رالولو برد!

ناطق پس از اشاره به مبارزه مدیر روزنامه مازندران گفت: آقای دکتر اقبال برگشته به دویست سال پیش ومیخواهد مردم ایران راشقه کند. خیال میکند اینجا افریقا و حبشه است درصورتیکه آنجاهم دیگر این رسم کثیف برافتاده است و خیال نمیکنم دردنیا جائی باشد که رئیس دولت آن بتواند مردم را شقه کند.

ناطق افزود: ایشان خیال میکنند تنها فردی هستند که میتواند کار کند. این آقای محترم باید بدانند که دیگر این رسمها دردنیای مترقی وقرن اتم ازمیان رفته است.

بنده خیلی میل داشته و دارم که دست عنایت شاهنشاه از پشت ایشان بر داشته میشد و آنوقت میدیدند که در چه کیفیتی مردم با آنها معامله میکنند

ایشان فرمودند که بنده از نانوا ها پول گرفته‌ام. ضربه ناجوانمردانه همین است، گفته‌اند مدرك دارم، بگوئید مدرك را نشان بدهد، و آنرا ارائه دهد آنوقت ببینید چیست؟ ایشان گفته‌اند چرا من این حرف هائی را که حالا میزنم قبلا درمجلس نزده‌ام.

جناب آقای فرودشما تشریف داشتید و شاهدید که بنده و خود شما چقدر راجع به آب و نان و گوشت وبرق مردم و بدبختی آنها صحبت کردیم (فرود - جنابعالی خیلی بیشتر از من صحبت کردید)

گناه بنده و آقای فرود و سایرین همین است که به فرمایشات خلاف واقع ایشان سر تعظیم فرودنیاوردیم ماور کنید که من وکیلی بودم که محل نخست‌وزیری ایران را نمی‌دانستم و یك مرتبه هم در اطاق ایشان یك‌دقیقه معطل نشدم. امادر خانه‌ام همیشه بروی مردم و هرکس که میخواست بیاید ودرد دل کند باز بود و صدایشان را در مجلس منعکس میکردیم.

دیروز در یك جلسه ای یك آقای محترمی که سابقه وکالت مجلس دارد گفته‌اند که من اینکه گفته‌ام آقای نخست وزیر ۱۸۰۰ تومان پول شیرو خورشید را خرج ناهار خود کرده‌اند کفر گفته‌ام، آن آقای محترم و نخست وزیر بدانند که بنده کفر نگفتم و صحیح گفتم و این آقا کسی است که هرکس می آید سر تعظیم پاو فرود می آورد وهمین تملقات را که به نخست وزیر فعلی میگوید بهرکس که بیاید میگوید خدا را شکر که زمان تملق گذشته و مردم راستگو و دروغگو را می شناسند.

ناطق سپس باین نکته که دولت می گوید من کاری کرده‌ام اما نتیجه‌ای برای مردم دیده نمیشود و کار بی‌نتیجه هم بدرد نمیخورد بیاناتی ایراد کرد و وضع مردم را با گذشته مقایسه کرد و گفت:

فقط سوار طیاره شدن واز اینطرف به آنطرف رفتن و حرف زدن چه فایده‌ای دارد؟

ناطق سپس شمه‌ای از گرفتاریهای مردم و طبقات مختلف بیان داشت. و گفت:

اینها مرتبا صحبت از برنامه ونقشه میکنند، آخر مردم تا کی صبر کنند.

ناطق در خاتمه گفت: دولت این خیال خام را باید از سرش بیرون کند که اشخاص مجهول الهویه‌ای را که حتی بنده نمیشناسم چه رسد به مردم بعنوان وکیل به مردم تهران تحمیل کند.

اشاعاله تجدید نشود ...

سپس آقای فرود پشت تریبون رفت و ضمن اشاره به حادثه کلوپ منفردین گفت: دولت در این مورد اعلامیه ای صادر کرده است و امیدواری دارم که دیگر تجدید نشود. اما مطلب مهم اینست که از همین اتفاق بنده نتیجه میگیرم که اهمیت لطف مردم تهران نسبت به خدمتگذران ایشان معلوم شده‌است، اگر لطف مردم معلوم نشده بود چنین اتفاقی نمی افتاد. بنده بنوبه خودم در عین‌حال که متاثرم خوشحال هم هستم، زیرا معلوم شد که اکثریت با ما است.

ما منفردین کار ناروائی نکرده‌ایم که در دنیا بی سابقه باشد در تمام ممالك عالم در مجالس منفرد هم هست که بنام وکلای مستقل خوانده میشوند.

ناطق سپس از نطقهای انتقادی خوددر مجلس گذشته یاد کرد و متذکر شد که انتقاد برای ترقی جامعه و رفع نواقص لازم است و تمام ترقیات امروز دنیا مرهون انتقاد است.

ناطق آنگاه به وضع بد کارگران وطبقات دیگر و اینکه اوامر شاهنشاه در مورد ترقی سطح زندگی مردم و تولید خوب اجرا نشده است و مخصوصا سازمان برنامه در این باره تقصیر دارد اشاره کرد ودرآخر مردم را به رفتن به پای صندوقهای رای و دادن رای تشویق کرد و گفت تا این دقیقه من میدانم که امر اکید شاهنشاه اینست که صندوق ها عوض نشود باین ترتیب خودتان بروید رای بدهید و نظارت هم بکنید و مطمئن باشید موفق خواهید شد.

بضرر خودشان ...

آنگاه آقای رشیدیان گفت: شنیدم دیروز جریانی در کلوپ منفردین اتفاق افتاده است. بنده خیلی متاثرم که خودم آنجا نبودم البته دولت اعلامیه‌ای داده اظهار تاسف کرد وما هم خیلی متشکریم که متوجه اشتباهات هستند ومیدانند که بضرر خودشان است، این‌قبیل کارها دیگر تاثیری در مردم ندارد این کار عکس العمل خیلی بدی دارد زیرا نشان میدهد که ما رشد سیاسی نداریم استدعا دارم خود آقایان فردفرد از مرحمت شاهنشاه دایر به آزادی انتخابات استفاده کنید و مثل یك پلیس نظم وآرامش را حفظ کنید.

ناطق افزود: ما مسائل بزرگتری در پیش داریم اما ما را مشغول کار هائی کرده‌اند که از اصل مطلب دور باشیم.

جناب آقای دکتر اقبال نخست وزیر هستند، جناب آقای دکتر امینی هم میخواهند نخست وزیر شوند و عده‌ای هم وکیل اما ازاین دعواها گیر مردم چه‌می‌آید، آقا باید برای مملکت یك فکر اساسی کرد عقیده ما اینست هر دستگاهی که می‌آید سرکار فکر کوبیدن دستگاه قبلی است و بهمین دلیل دراین مملکت چه آبروها از مردم نبردند، یك روز بعنوان بند جیم، یك روز مبارزه با فساد و یك روز مبارزه با شیره وتریاك و کوکائین.

دنیا دراین موارد چه میگوید، مرده‌شور این مقامات پوچ‌را ببرد که برای آنها این دعواها را راه انداخته‌اند.

مقام این میزو صندلیها نیست، مقام آنست که‌بیایند به مردم‌خدمت کنند همه مقامات در این مملکت دیگر مبتذل شده‌است، باید بفکر مملکت بود در هیچ جای دنیا کار مردم درخانه اشخاص درست‌نمیشود، دستگاهها باید بفکر مردم باشند اگر یك نفرحق‌دارد و حرف‌حساب میزند چرا کارش‌را راه نمی‌اندازند واگر حرف نا حساب میزند پس‌چرا کارت رشیدیان کار را درست میکند.

این دلیلش اینست که مادر فکرمردم نیستیم.

بعد آقای عدیلی درباره آزادی گفتار صحبت کردو مطالبی گفت.

سپس آقای مهندس انزلیچی نیز تذکراتی پیرامون آزادی گفتار داد و اشاره کردعملی که‌دیروز در کلوب منفردین اتفاق افتاده عملی بسیار ناپسند بود.

ناطق افزود دراین مملکت چه‌زحمتها کشیده شده تا امنیت بوجود آمده. آن‌کیست که بتواند این آزادی و امنیت و آرامش راازبین ببرد ناطق بعد به‌گرانی زندگی اشاره کردو گفت: صرفنظر ازهمه سروصداها و هیاهودر رادیوها و غوغائی که بلند کرده‌اند دستگاه واقعا بنشیندو کلاه خودراقاضی کند وببیند صحیح است مردم دراین فصل فراوانی میوه بادمجان رادانه‌ای سه‌قران بخرند؟

لزوم وجود برنامه ...

درآخر این جلسه آقای باقرزاده از لزوم داشتن یك برنامه اساسی برای مملکت صحبت کرد و متذکر شد کسی باید به مجلس راه یابد که دارای برنامه باشد.

ناطق درآخر مردم را تشویق کرد که باتکای فرمایش شاهانه حتما بروند ورای بدهند.

این جلسه نزدیك ساعت ۹ شب خاتمه یافت.

درخشش کاندیداست

امروز آقای محمد درخشش اعلام کردکه ازتهران کاندیدای انتخابات میباشد.

آقای درخشش امروز در جواب خبرنگار ما در باره نامزدشدن انتخابات گفت: من از دیروز رسما واردمبارزه انتخاباتی شده‌ام وبهمین مناسبت روز یکشنبه آینده میتینگی درباشگاه مهرگان تشکیل خواهدشد.

نامبرده درباره لزوم آزادی انتخابات گفت اصل مسلم درتمام کشورها استفاده کامل ازنیروی معنوی وجسمی افراد کشور بنفع کشوراست واین میسر نمیشود مگر اینکه مردم در سرنوشت خود دخالت داشته باشند اگرحق وکیل انتخاب کردن از مردم سلب شود آنها نسبت بامور کشور مخصوصا درموقع بروز مشکلات بی علاقه میشوند و این درست بضرر دولتهائی است که علاقمند باصلاحات مملکت هستند.

امیدوارم مردم باتکاء فرمایشات ملوکانه نگذارند حقشان پایمال شود ودراین دنیای پر آشوب سرنوشت خودرا خودشان تعیین نمایند.

نطق دکتر امینی

امروز خبرنگار ما با آقای دکتر علی امینی تماس گرفت و پرسید که بالاخره تصمیم گرفته‌اید در مجامع انتخاباتی شرکت بکنید یا نه؟ آقای دکتر امینی گفت شرکت خواهم کرد و ضمنا در صدد هستم که یك نطق جامع تهیه کنم تا دریك میتینگ منفردین ایراد کنم و تمام حرفها را در آن بزنم.

آقای دکتر امینی افزود: نمیشود که مرتبا حرف زد، برای همین من در صدد تهیه یك نطق جامع هستم که تمام مطالب درآن گفته شود وباین حرفها خاتمه داده شود.

آقای دکتر امینی ضمنا اطلاع دادکه روز دوشنبه یاسه‌شنبه آینده یك مصاحبه مطبوعاتی ترتیب خواهد داد.

کاندیدای منفردین نائین

امروز آقای دکتر پیرنیا نماینده مجلس نوزدهم و کاندیدای منفرد نائین گفت: دولت در نائین رویه نامساعدی پیش گرفته است وبوسیله فرماندار و انجمن نظارت یك جانبه، آزادی انتخابات را سلب کرده است مردم رشیدانه مقاومت کرده ومی‌کنند وبکلیه مراجع قانونی برای رسیدگی باین وضع وتامین آزادی انتخابات مراجعه و شکایت کرده‌اند ولی تا کنون بشکایات آنان کوچکترین ترتیب اثری داده نشده‌است.

کاندیداهای شهرری

امروز کسب اطلاع شد که روز یك شنبه آینده اخذرای درشهرری شروع خواهدشد طرفداران کاندیداها نیز بشدت مشغول فعالیت هستند درشهرری سه‌نفر کاندیدنمایندگی مجلس می باشند که عبارتند از آقایان پیرنیا (کاندیدای حزب ملیون) آقای دکتر کنجی (کاندیدای حزب مردم) و آقای نقی موسوی کاندیدای منفردین.

ارتقاء بمقام استادی

آقای دکتر هوشنك رشیدیاسمی دانشیار کرسی طب قانونی دانشکده پزشکی بتصویب شورایعالی دانشگاه بسمت استادی بدون کرسی دانشکده مزبور ارتقاء یافته است.

aluminium

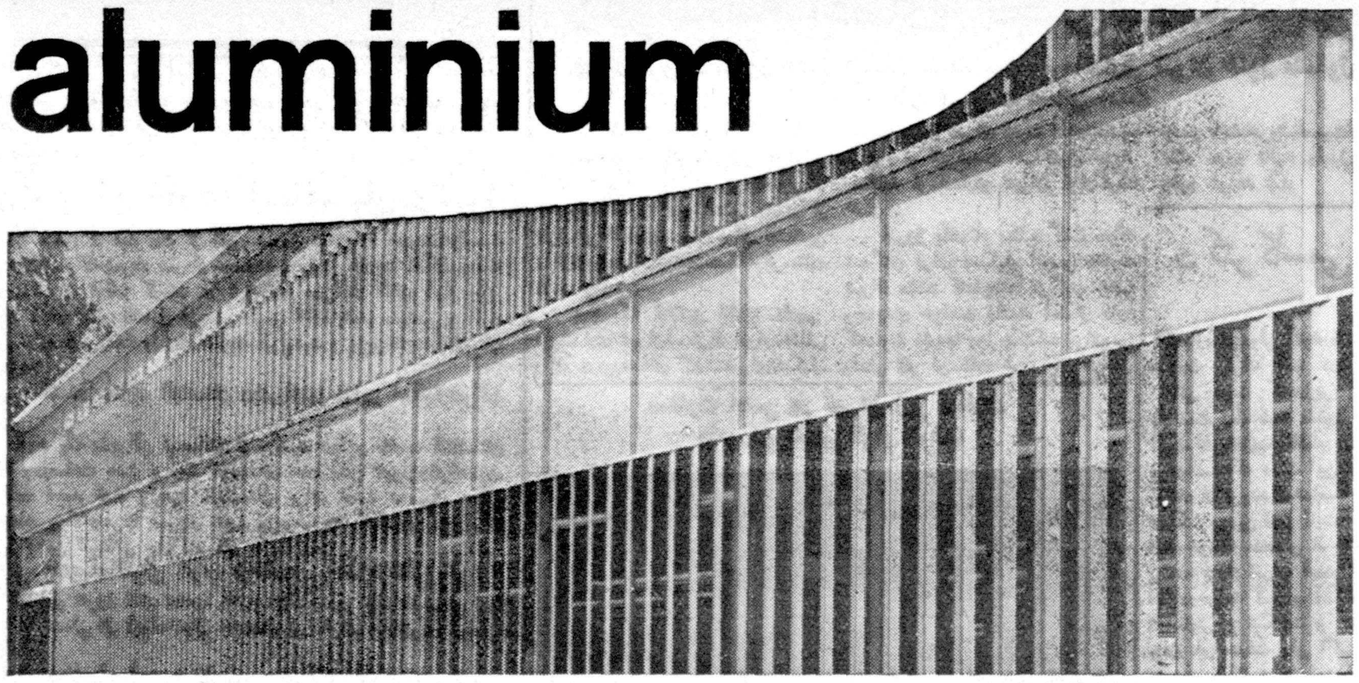

صفحات متحرك آلومینیوم مخصوص پنجره‌های گردان

این نوع پنجره‌ها که در ساختمانهای لوکس امروزی بکار برده میشوند طریقه جدیدی برای دور نگهداشتن گرما وتابش شدید آفتاب درفصل تابستان است. این صفحات را می‌توان با دستگاههای مخصوص بنحوی حرکت داد که همواره نور شدید وتابش تند خورشید را از داخل ساختمان دور نگه میدارد - اینها یك عمر دوام دارند و همیشه تمیز وزیباخواهند بود - حتی نمای ساختمانهای کهنه را هم می‌توان با بکار بردن این صفحات متحرك آلومینیومی زیبا ساخت. اگر شما هم از حرارت آفتاب در تابستان رنج میبرید پس همین صفحات آلومینیومی مخصوص پنجره‌های مدرن گردان چاره درد شما است.

ALCAN

کمپانی آلکان - زوریخ - سویس. برای هرگونه اطلاعات بیشتر مراجعه فرمائید به نمایندگی انحصاری درایران

شرکت سهامی ایرانشهر - تهران - خیابان فردوسی - نزدیك میدان فردوسی

آلومینیوم فلزی است که هرگز کهنه نمیشود ۱-٤ آ-۱٤۷٤٦

مسابقات شنای اطلاعات جوانان

عظمت مسابقات جلب توجه فدراسیون شنارا کرده‌است

مسابقات شنای اطلاعات جوانان ساعت چهار بعدازظهر دیروز در استخر قهرمانی امجدیه زیرنظر فدراسیون شنای کشور انجام شد شورو هیجان در مسابقات دیروز بحدی بود که استخر شماره ۲ تعطیل گردید و تماشاچیان زیادی اطراف استخر اجتماع نموده بودند.

در مسابقات دیروز رکورد چند مسابقه گذشته بوسیله قهرمانان شکسته شد.

آقای کمالیان کفیل و دبیر فدراسیون شنای کشور درباره عظمت مسابقات شنای اطلاعات جوانان بخبرنگار ما اظهار داشت:

این مسابقات در روحیه ورزشکاران و بخصوص شناگران تاثیر زیادی داشت بطوریکه از نظر تعداد شرکت کننده تابحال در هیچیك از مسابقات شنا نظیر نداشته است.

فینال مسابقات و همچنین جشن باشکوه اطلاعات جوانان از ساعت پنج بعداز ظهر امروز باشرکت «روانبخش» خواننده محبوب جوانان آغاز شد.

ازحق لیسانس صدی سه کسر خواهدشد

امروز وزارت دارائی طی بخشنامه ای اطلاع داد که از کمك لیسانس کارمندان نیز باید صدی سه بموجب قانون بودجه کسر شود لذا ادارات حسابداری ها باید در لیستی که آخر هر ماه تهیه میکنند مبلغ مزبور را کسر نمایند تا بحساب مربوطه انتقال یابد.

قسط‌بندی مالیات‌های بیش از پانصد هزار ریال

امرو زتلگرافی بکلیه پیشکاریها و ادارات دارائی ابلاغ شد در صورت تقاضای مودیان در مورد پرداخت مالیاتی که باید با اظهارنامه پرداخت شود اگر از پانصد هزار ریال بیشتر باشد دارائی ها مجاز هستند که پانصد هزار ریال نقدا با اظهار نامه دریافت کنند و بقیه را به‌ترتیبی که صلاح باشد حداکثر در سه قسط‌سه ماهه وصول نمایند که تا آبان ماه ۳۹ کلیه مالیات با زیان دیر کرد دریافت شود.

اطلاعات

پنجشنبه سوم صفرالمظفر ۱۳۸۰ـ بیست‌وهفتم‌ژوئیه ۱۹۶۰ — سال سی‌وپنجم ـ شماره ۱۰۲۶۸

شرفیابی وزیرخارجه

بعد از ظهر امروز آقای آرام وزیر خارجه در کاخ سفید سعد آباد به حضور شاهنشاه رسید و آخرین تحولات مربوط بقطع روابط ایران و مصررا باستحضار رسانید .

ولیعهد ووزیرخارجه افغانستان درتهران

درساعت شش و نیم بعد از ظهر دیروز شاهزاده احمدشاه‌ولیعهد افغانستان باتفاق والاحضرت سردار محمدنعیم وزیر خارجه آنکشورمدت ٤٥ دقیقه درتهران توقف کردند در فرودگاه مهرآباد آقای آرام وزیر امور خارجه آقای دکتر مشایخ فریدنی رئیس اداره پنجم سیاسی و آقای عدل رئیس اداره تشریفات وزارت خارجه ازولیعهد و وزیرخارجه‌افغانستان استقبال کردند .

سفیر و اعضای سفارت افغانستان درتهران‌نیز دراین استقبال‌شرکت داشتند .

آقای آرام یك پذیرائی نیمساعته از ولیعهد ووزیر خارجه افغانستان بعمل آورد ودرساعت هفت و ربع هواپیمای حامل‌آنان تهران‌راترك‌نمود.

شاهزاده احمد شاه ولیعهد افغانستان برای ادامه تحصیل عازم پاریس بودند ووالاحضرت سردار نعیم وزیرخارجه آنکشور نیز برای شرکت در جشن استقلال ماداگاسکار بآنجا رفت .

سفیرمصر بادیپلماتهای عرب وخارجی خداحافظی کرد

پیش از ظهر امروز آقای محمود محرم حماد سفیر کبیر مصر در ایران برای تودیع با عده‌ئی از دیپلماتهای مسلمان و سفرای خارجی‌در تهـران ملاقات کرد .

ایران قطع روابط خودرا بامصر بامریکا واعضاء سنتو اطلاع داد

صبح امروز نمایندگان کشور های پیمان سنتو در تهران (سفرای امریکا ـ ترکیه ـ کاردار سفارت انگلیس و کاردار سفارت پاکستان) بملاقات آقای آرام وزیر خارجه آمدند . آقای آرام راجع به قطع رابطه بین ایران و مصر برای نمایندگان چهار دولت توضیحات لازم داد .

عزیمت والاحضرت عبدالرضا بامریکا

ساعت شش و نیم بامداد امروز والاحضرت‌شاهپور عبدالرضا پهلوی برای بازدید از کارهای کشاورزی کشورهای امریکا وکانادا باهواپیما تهران را ترك گفتند .

مسافرت والاحضرت عبدالرضا پهلوی درحدود چهارماه بطول خواهد انجامید .

۵۰ هزارتن‌گندم ازامریکا خریداری‌شد

امروز رادیو دهلی اطلاع داد که ۵۰ هزار تن از گندمی که چندی قبل هندوستان از محل مازاد غله امریکا خریداری کرده‌استو هم‌اکنون بوسیله چند فروند کشتی در دست حمل می باشد بجای هندوستان به ایران حمل گردید . وزارت گمرکات و انحصارات در این مورد اطلاع داد که دولت در نظر دارد تمام سیلو های خودرا برای ذخایر گندم اختصاص دهد تا همیشه غله مورد احتیاج مردم تامین باشد بهمین علت مقداری گندم از امریکا خریداری کرد که ۵۰ هزار تن گندم مزبور قسمتی از آن خواهد بود . با ورود گندم نه تنها ذخایر گندم ایران تامین شده بلکه در تثبیت قیمت نیز بسیار موثر است .

مهندس هدایت فردا وارد تهران میشود

آقای مهندس خسرو هدایت وزیر مشاور و قائم مقام نخست وزیر در سازمان برنامه صبح فردا وارد تهران میشود . وزیر مشاور در این مسافرت علاوه بر مذاکره با مقامات مختلف در امریکا پیرامون تامین کسری مخارج اجرای برنامه های نیمه تمام عمرانی در اروپا نیز از چند کشور دیدن نمود .

وضع حمل در پلاژ بابلسر

خبرنگارما در بابلسر گزارش میدهد روز گذشته همسر یکی از کارمندان گمرك‌که باتفاق خانواده خودبرای استفاده‌از هوای لطیف‌کنار دریا به بابلسر مسافرت کرده‌بود هنگام‌استراحت در پلاژ گمرك ناگهان دچار درد زایمان شد .

کسان این خانم پس از اطلاع براین امر درصدد برآمدند که قابله‌ای ببالین وی بیاورند ولی اوزیربار نرفت و اظهار داشت که هنوز موقع وضع حمل من‌نرسیده است با اینکه درد هرلحظه افزایش مییافت این‌خانم همچنان درکنار دریا بگردش و هواخوری ادامه داد.

این وضع تانیمه‌های شب ادامه داشت ودراین ساعت خانم جوان بدون قابله در داخل پلاژ وضع حمل کرد و یك پسر بدنیاآورد.

روزنامه فردا — فردا منتشر میشود

دعوت‌نامه اعضای انجمن‌انتخابات‌تهران

♥ تاآخروقت امروز هنوز ارسال نشده بود وفرمانداری تهران هنوز مشغول مطالعه فهرست اسامی است

صبح‌امروز دستور وزارت کشور بفرمانداری تهران مبنی‌بر دعوت از طبقات ششگانه واصل گردید ولی تا آخروقت اداری امروز هنوز دعوتی از طرف فرمانداری تهران برای معتمدین محلات واعضای‌طبقات‌ششگانه فرستاده نشده بود .

بطوریکه قبلانیز اطلاع دادیم فرمانداری تهران‌لیستی‌از افرادمختلفی راکه دردوره های گذشته‌برای‌تشکیل انجمن نظار تهران دعوت شده‌اندتهیه کرده و این‌لیست هم‌اکنون مورد مطالعه فرمانداری تهران قرارگرفته است .

امروز یك‌مقام مطلع گفت دعوت شدگان برای تشکیل انجمن نظارت تهران مانند کاندیداها ترکیب جالب وجدیدی خواهند داشت احتمال دارد که‌دعوت نامه‌ها روز یکشنبه برای‌سی وشش نفر فرستاده شود ودر هرحال وضع اجتماعی‌وشخصیت‌اعضای انجمن نظار مورد تائید وقبول تمام طبقات واقع خواهد شد

سفارت مصر در تهران زیر نظارت ماموران پلیس قرار گرفت

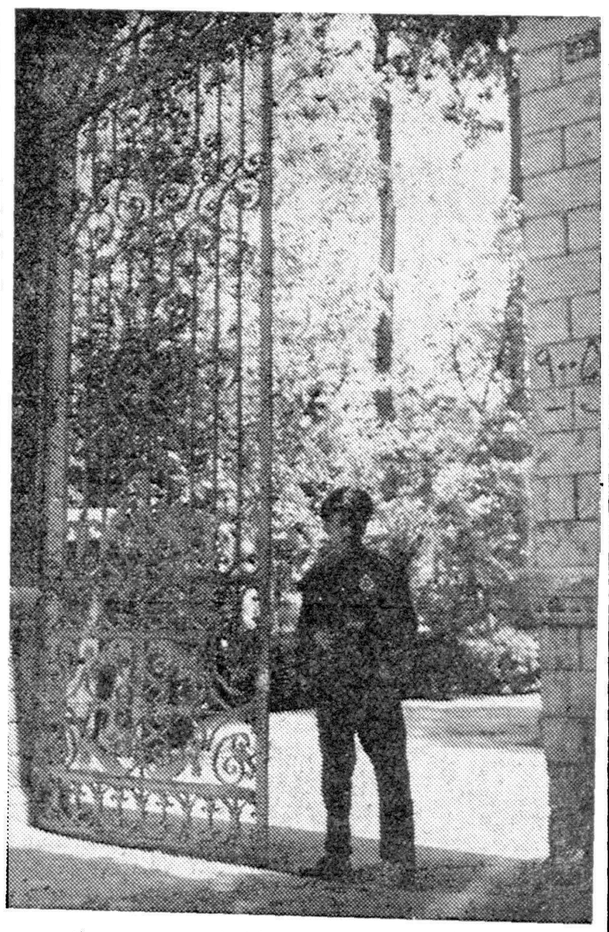

از امروز سفارت مصر در تهران تعطیل شد و مراجعه بسفارت مصر موقوف گردید . در سفارت از بامداد نیمه باز بود و فقط بکارمندان سفارت اجازه ورود و خروج داده می شد .

این عکس را ظهر امروز عکاس ما از در ورودی سفارت مصر درخیابان قوام السلطنه گرفته است .

در سفارت نیمه باز است و عده‌ئی از ماموران پلیس مراقب سفارت هستند . سفارت مصردرشماره ۵۵ خیابان قوام‌السلطنه واقع‌شده است .

بهداران بدون‌کنکور دردانشکده پزشکی قبول‌میشوند

امروز خبرنگار ما کسب اطلاع کرد که شرایط ورود بهداران بدون کنکور بدانشکده پزشکی بترتیب زیر میباشد :

بهدارانیکه دارای دیپلم کامل متوسطه بوده و حداقل سه سال سابقه خدمت در شهرستان را داشته باشند و همچنین بهدارانیکه باپنجم متوسطه حداقل چهار سال در شهرستانها خدمت کرده‌اند بادر نظر گرفتن معدل نمرات میتوانند در دانشکده پزشکی بدون کنکور شرکت جویند .

لیکن با توجه باحتیاجات وزارت بهداری و ظرفیت دانشکده ها تعدادیکه لازم باشد از میان افرادیکه حق تقدم دارند انتخاب خواهندشد

آخرین خبر تا ۲۴ بعدازظهر

زدوخوردنگهبانان‌مرزی‌ترکیه‌وشوروی

استانبول ـ۲۸ژوئیه ـرویتر ـ طبق گزارشهای رسیده ، شب گـذشته نگهبانان مرزی شوروی و ترکیه مدت دوساعت بسوی یکدیگر تیراندازی‌کردند این‌واقعه در نزدیکی‌سیواس، در شرق‌ترکیه روی داده است . مقامات‌محلی سیواس‌اظهار داشتند که براثر تیراندازی تلفاتی واردنشده‌است . جریان قضیه از اینقرار بوده‌که نگهبانان‌مرزی ترکیه‌مشاهده می کنند که‌پنج‌نفر از طرف مرز شوروی به آنها نزدیك‌می شوند .نگهبانان از افراد مزبوردرخواست ارائه گذرنامه کردند . ولی جوابی‌بدرخواست‌آنها داده نشد و طرفین‌تیراندازی بسوی یکدیگر را آغاز کردند .

دکتر کاسمی شدیداً به‌بقائی‌حمله کرد

بقیه از صفحه ۲۱

آن‌نیازمندیدولی آنچه درشئون‌مختلف صورت گرفته تنها درسایه امن و امانی است که‌درزیر پرتو حسن سیاست شاه شما مقدور وممکن‌شده است (فریادزنده باشاه در فضاپیچید) برای‌آنست‌که دست این آتش‌افروزان کوتاه و بریده شده‌است اگروضع مملکت بهمین قسم ثابت بماند وانشاء الله خواهد ماندپس از چند سال‌بقیه برنامه بزرك ایران آبادو آزادبمرحله اجرادرخواهد آمد و آنگاه تمام‌موارد نارضایتی و شکایت و گله شما از میان خواهدرفت ولی اگر باز فریب بخورید و باز دست این افرادشناخته شده را که خون چکان است در کار سیاست بازبگذارید دنباله این‌اقدامات قطع خواهدشد وباری دیگر بازار هیاهو و غوغا و جنك وستیز ودشنام وناسزا و تهمت وافترا رواج خواهد گرفت و از هیچکس کاری ساخته نخواهد بود .

بنابر این شماکه بخداو بدین و بوطن وشاه وبناموس وبشرف و بآبروی خود علاقمند وپای‌بندید دامن همت بکمر بزنید و دکتراقبال خدا پرست و میهن خواه و شاهدوست و باشرف رایاری دهید

این بساطی که دیشب در کلوب منفردین گسترده شدو این صحنه سازی که بدست افراد نشاندارصورت گرفت کار ماجراجویان است هیچ دولتی از ایجاد هرج مرج سودی‌نمی برد چه رسد بدولت دکتر اقبال‌مورد اعتمادشاه که خود سازنده وپردازنده امنیت است این حکومت مردم بر مردم که اینهمه آوازه‌اش راشنیده‌اید مائده آسمانی نیست که درسبدی بگذارند و از ملکوت اعلی بسوی‌زمین برای‌شما بفرستند .

حکومت مردم بر مردم یعنی‌همین اجتماع عظیم امشب شما نگاه کنید کارگر و رفتگر و کارمند جزء ورئیس اداره و استاد دانشگاه و فرهنگی و وکیل وزیر دوش بدوش هم وشانه بشانه هم دراین محفل نشسته‌اند ودر یك‌امر حیاتی وسیاسی باهم گفتگو میکنند .

بکوشید که درحزب بازو چراغ‌آن روشن باشد انتخابات آمسال با گذشته فر ق‌دارد پس از انتخابات‌هم حزب باقی وبرجاست بزهریاشی آن منفردجاه‌طلب‌گوش ندهید. کوچکترین فتوری در ارکان حزب ملیون بچشم نمیخورد آینده این حقیقت را باو و بشما ثابت خواهدکرد. شما بحزب خواهیدآمد و نمایندگان منتخب حزبی شمابایدبشماحساب‌پس‌بدهندوشماباید ازآنان حساب پس‌بگیرید دیگر آن دوره‌هاکه پس از انتخابات وکیل و موکل‌یکدیگر را نمیشناسند گذشت

رهبر حزب شما دکتر اقبال چون سرباز فداکار در صف اول سنگر حزب همیشه بیدار و هشیار ایستاده است . سربازان دیگر پیرامون او هستند و همه از جان ودل برای بقای ایران ودوام سلطنت ورفاه وآسایش مردم میکوشند دکتر اقبال اگربمردم توجه نداشت و اگر از ارواح پاك شمانیرد نمیخواست نامزدان‌نمایندگی حزب را از گروهی دیگر انتخاب می کرد دکتر اقبال راه رابرای امثال غفاری و تقی آقاشریف باز کرد اگر جز این می‌اندیشیدو اهل ذدو بندبود وبافکار عمومی توجهی نداشت بدنبال دیگران میرفت و مالداران بخیل و مقاطعه کاران بیرحم ودوستان‌خیر اندیش و معاشران مجالس عیش ونوش رابشما بعنوان نامزد معرفی میکرد .

اگر در مکتب حزب پرورش پیدا کنید و اصول انضباط رارعایت‌نمائید نه‌تنهااین‌دوره‌بلکه دردوره‌های بیست‌و یك‌وبیست دوو بیست وسه هم پیروزی باشماست .

چرا ؟برای‌آنکه اصول برنامه حزب شما خدایرستی و میهن خواهی وشاه دوستی و پاکی وپرهیزکاریست یعنی پایه‌های محکمی که‌میتوانند ساختمان عظیم ودلفروز ایران‌آبادو‌آزاد آینده‌را خوب نگاهدارند و از گزند طوفان حوادث محفوظ ومصون بدارند .

مردم من باشما پس از آن بیعت اتمام حجت میکنم بهترین فرصت‌را خداوند دردسترس شما گذاشته است غفلت موجب ندامت‌است .

بوی‌گل وباد سحری برسرراهند کرمیروی ازخودبه‌ازاین‌قافله‌ای‌نیست

اولین عکس رادیوئی

دستگاه گیرنده عکس رادیوئی روزنامه اطلاعات که خبر نصب آن‌دیروز داده شد دیشب‌برای نخستین بار بکار افتاد و این عکس را که از عبدالناصر در حین نطق شدیداللحن موهن و مغرضانـــه او در اسکندریه مخابره شده دریافت نموده‌است . ازین پس هر روزه تازه ترین عکس از وقایع‌و جریانات روزکه‌بوسیله دستگاه «رادیوفتو» در موسسه اطلاعات گرفته می شود در روزنامه اطلاعات و تهران جرنال و ژورنال دوتهران بچاپ خواهد رسید .

آگهی شرکت الکتریکی فیروز

چون در نتیجه تحویل منطقه مورد عمل این شرکت به بنگاه‌برق تهران شبکه این شرکت جمع‌آوری خواهد شد از آقایانی که تاتاریخ ۱۲تیرماه ۱۳۳۹ از این شرکت برق خریداری و هنوز انشعاب آنها دایر نشده است بدینوسیله تقاضا میشود که جهت روشن شدن وضع پرونده حداکثر تابیستم مردادماه بشرکت مراجعه نمایددرغیراینصورت قرارداد خودبخود فسخ واین شرکت هیچگونه تعهدی درمقابل متقاضی برق نخواهد داشت.

شرکت سهامی‌الکتریکی فیروز

۱ـ۲ — آ ـ ۱٤٦٤۱

موسسه با ۱۵۰۰ تومان

از ده‌کشور اروپائی دیدن کنید

شرکت (توریست بین‌الملل) مخارج روزانه ـ راهنما مترجم شمارا تامین میکند

برای کسب اطلاع بیشتر به مؤسسه ۱۰۸ سعدی شمالی‌روبروی پمپ بنزین اول مطبوعی مراجعه نمائید. آ ـ ۱۷۰۳۳

باین وسیله برای اطلاع‌واردکنندگان وفروشندگان کلی وجزئی

ظروف چینی

آگهی میشود که علامت تجارتی ذیل که‌بنام خوشه‌گندمی و یاگل گندمی معروف ومدتها است‌دردفتر ثبت علائم تجارتی بنام شرکت بازرگانی مسعود به‌ثبت رسیده‌است مخصوص این‌شرکت بوده‌وهرکس ظروف چینی بانقش وشکل‌وعلامت مزبور ویا شبیه آن‌وارد ایران کند ویادر معرض فروش بگذارد اولا تحت تعقیب جزائی قرار خواهـد گرفت وثانیا ظروف چینی باعلامت مذکور هرکجا پیدا شود با مـر دادگاه توقیف وازبین برده خواهد شد واین شرکت علاوه براین‌کلیه خسارات مادی ومعنوی خود را از طریق دادگاه از وارد کننده ویا فروشنده اخذ خواهد نمود.

انتظار میرود همکاران ووارد کنندگان محترم چینی آلات از تقلید علامت فوق خودداری فرموده موجبات زحمت خود واین شرکت رافراهم نیاورند.

شرکت بازرگانی مسعود

آ ـ ۱٦۹۲٦

بپاس استقبال شدید از

مجله تهران اکونومیست

ازاین پس

بجای یکروز، پنجروز تمام دردست

روزنامه فروشها خواهد بود

تهران اکونومیست

یکی از بزرگترین وجدی‌ترین نشریات اقتصاد سیاسی

خاورمیانه‌است

که هرروز جمعه بدو زبان فارسی وانگلیسی جداگانه منتشر میشود

گنجینه نام مصنوعات کارخانه جهان

مرکز فروش صندوق نسوز گنجینه، کلاسور، صندلی تاشو. فروشگاه جمالی خیابان سعدی جنب بانك ایرانوهلند

۱ـ٤ — آ ـ ۱٦۷۱٤

جیدکرم زیبائی صورت جید

ضروری برای بانوان «مفید برای آقایان کرم جید» لازم برای دختران «سودمند برای پسران» کرم جید

کرم جید برطرف‌کننده جوش‌صورت

نماینده انحصاری شرکت راش پاساژ سعدی مرکز پخش ناصرخسرو. داروئی‌مهر محل‌فروش کلیه‌داروخانه‌ها وفروشگاهها. ۱ـ۲ — آ ـ ۱۷۰٤۰

اهالی محترم تهران: به احمدمهران کاندید حزب ملیون از تهران رای دهید

کاندیدای سازمان‌سندیکاهای کارگری‌ایران

بنابامر ملوکانـه و رویه جناب آقای دکتر اقبال کـه در اجرای منویات ملوکانـه‌دائر بانجام انتخابات آزاد دوره بیستم قانونگزاری امضاء شاهنشاه طبقه کارگر بوده اند برای نمایندگی مجلس شورایملی دوره بیستم کاندیدا معرفی امیدواریم‌کلیه کارگران از انتخاب نامبردگان حد اکثر سعی و کوشش را بنمایند و

نسبت به بقیه کاندیدا ها اعلامیه مجدد صادر خواهیم کرد :

۱ـ محمد علی مسعودی ـ ۲ ـ دکتر احمد امامی ـ ۳ ـ دکتر محمد شاهکار ٤ ـ دکتر سرداری ـ ۵ فتح الله فرود ـ ٦ ـ اسدالله رشیدیان ـ ۷ ـ احمـد مهـران۸ـ فتح الله غفاری ۹ ـ امیر علی سیفی ۱۰ ـ محمود باقر زاده ۱۱ ـمهندس الهی ـ ۱۲ ـ غلامرضا مجید

احمد سلامت نماینده کارگران‌کارخانه شیمیائی ـ عیسی ادریس نماینده کارگران کارخانـه چیت سازی تهران نعمت الله قدیری مسئول سندیکای چیت سازی ـ حاجی غلامعلی‌پرداختی نماینده کارگران ضرابخانـه ـ حسین قادسی نماینده کارگران قند و رامین علی شیر کوند نماینده روغن کشی ورامین ـ رحمان سلطانی نماینده کارگران گرمابـه ها ـ سید اسماعیل فروغی نماینده سندیکای رانندگان موتوری ـ میرزا ابراهیمی نماینده کارخانـه مواد نسوز کارگران آبجو سازی مجیدیـه ـ هوسپیان نماینده کارگران آبجو سازی شمس اعظمی نماینده کارگران ذوب مس ـاسلامی از طرف کارگران دخانیات وابسته باتحادیـه مرکزی ـ علی اکبرگیوکی نماینده کارگران بنگاه داروئی مژده بخش نماینده کارگران قند کهریزك ـ شاه حسینی نماینده کارگران سد کرج خانی نماینده کارگران شهرداری اصغر طراحی نماینده کارگران‌شرکت نخکارنعمت رحمانی نماینده‌سندیکای کارگران معادن سرب ـ حسن باقرزاده از طرف کارگران برقهای اختصاصی وابسته باتحادیـه مرکزی ـ محمد علی دخت حبیب نماینده کارگران کبریت سازی ـ کریم خانی معاون نماینده رسمی کارگران سیلـو ـ ابراهیم‌روشن‌نماینده‌مصالح‌ساختمانی عزیز الله طاهر خانی نماینده کاشی سازها

آ ـ ۱٤۷۵۳

مجله

فیلم و زندگی

از انتشارات سازمان سمعی و بصری هنرهای زیبای کشور

شماره ۵

سینمای ژاپن و هند

موسیقی و فیلم

هیروشیما عشق من

با نوشته هائی از :

ادیب

منوچهر انور

علاءالدین پزشکی

نجف دریابندری

فریدون رهنما

حسن شیروانی

فرخ غفاری

روح‌الله میثر

جلال مقدم

ز ـ هاکوپیان

آشنائی با هنرکارگردان

تاریخ سینما در ایران

فستیوالهای سینمائی

۲ـ۲ — آ ـ ۱٦۷۸۰