۴۰ صفحه

اطلاعات

پنجشنبه دوازدهم آبانماه ۲۵۳۶ـ شماره ۱۵۴۵۴ تکشماره ۱۰ ریال

تصمیمات تازه برای پرداخت وام مسکن به کارگران و کارمندان

دولت برای تامین مسکن کارگران کمك بلاعوض می دهد

در صفحه آخر ستون سوم

معادل ۲۰ در صد حق بیمه پرداختی هر واحد بخش خصوصی در سال به کارمندان و کارگران وام پرداخت میگردد

کمیته های حق تقدم برای پرداخت وام تشکیل میشود

اقدامات امنیتی شدید علیه عملیات تروریست ها در تنگه هرمز

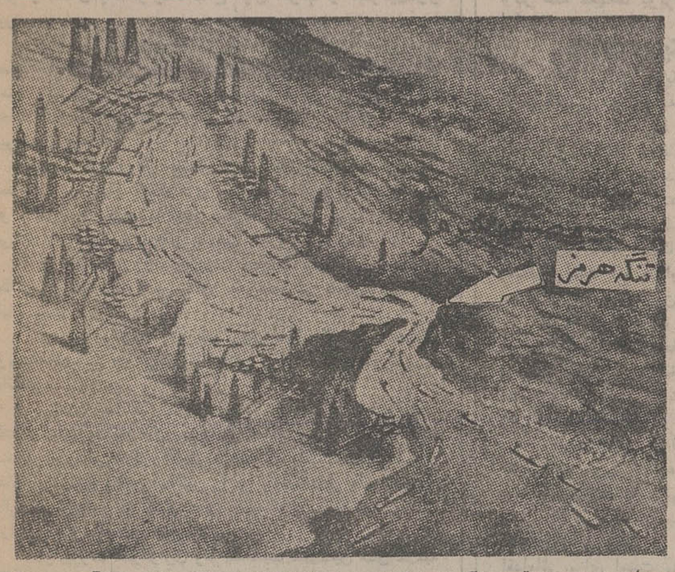

در این تصویر موقعیت تنگه هرمز که هر ۵ دقیقه یک کشتی عظیم نفتکش از آن عبور میکند مشخص شده‌است. گفته‌میشود خرابکاران بین‌المللی قصددارند باغرق یک کشتی در این تنگه راه عبور کشتی‌های نفتکش را قطع کنند. در تصویر همچنین ترافیک سنگین دریائی وکشتی های نفتکش که از تنگه باید عبور کنند مشخص شده است.

- گزارش محرمانه‌ای درباره اقدامات تروریستها به بعضی از کشور های جنوبی خلیج فارس رسیده است
- عملیات تخریبی احتمالی تروریستها غرق یك کشتی در تنگه هرمز است

در صفحه ٤ ستون چهارم

متن کامل دستورالعمل دولت برای متعادل کردن حقوق ها

جداول جدید حقوق برای کارمندان تهیه میشود

برای کارمندان، معلمان، پزشکان و مهندسان جداول مختلف حقوقی تهیه میشود

در صفحه ۳ ستون سوم

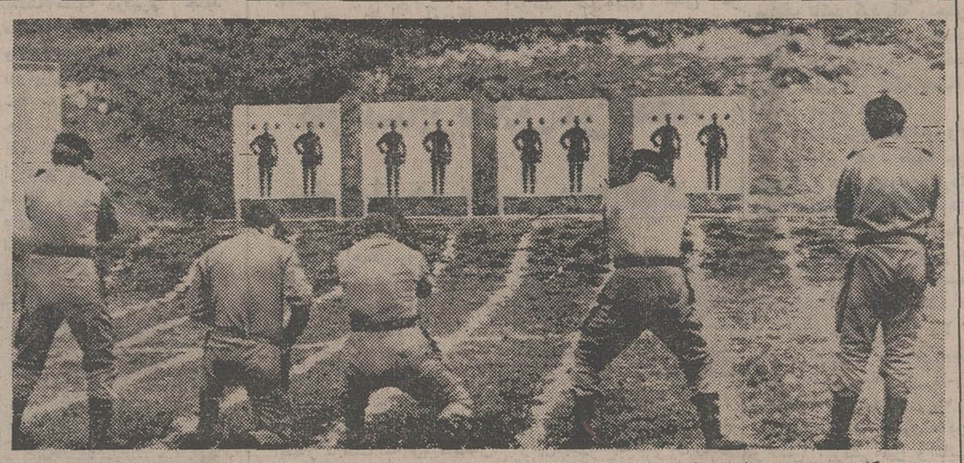

کشور سویس بمنظور مبارزه باتروریسم اولین گروه ضد تروریستی متشکل از ۸۰ کوماندوی پلیس راتشکیل داده است. عکس صحنه تمرین تیراندازی چند تن از کوماندو های ضد تروریستی سویس را نشان میدهدعلاوه برسویس چند کشور اروپائی نیز به تشکیل گروه های‌ویژه ضد تروریستی مبادرت ورزیده‌اند.

«عکس رادیویی آسوشیتدپرس»

یک زائر ایرانی درجده درگذشت

جمعی از زائران ایرانی سرگردان شده‌اند

در صفحه ٤ ستون سوم

هفته «بوق نزدن» در تهران برگزار میشود!

در صفحه ٤ ستون اول

در راه افریقا

حسین رامتین بمناسبت افتتاح نمایشگاه هنر افریقا مقاله‌ای در باره قاره افریقا نوشته است که‌درصفحه ۲۶ چاپ شده‌است

ایران ناسیونال ۶۰ دستگاه اتوبوس به اردن فروخت

★ براساس قراردادی که دیروز در اردن امضاء شد ایران ناسیونال ۵۰ میلیون ریال اتوبوس و لوازم یدکی به این کشور صادر می کند.

ایران ناسیونال معادل ۲۵۰ میلیون ریال اتوبوس ولوازم یدکی مربوط به آن به اردن صادر میکند.

قرارداد فروش ۶۰ دستگاه اتوبوس ساخت کارخانجات صنعتی ایران ناسیونال به مبلغ ۲۵۰ میلیون ریال دیروزدرعمان پایتخت کشور پادشاهی اردن بین نمایندگان ایران ناسیونال ومدیر سازمان برنامه اردن به امضاء رسید.

ایران ناسیونال تا این‌تاریخ تعداد ۲۵۰ دستگاه انواع اتوبوس و مینی‌بوس به کشور اردن صادر کرده است.

ایران ناسیونال علاوه بر آن تاکنون هزار دستگاه اتوبوس به مصر و تعداد قابل ملاحظه‌ای اتوبوس به کشور های اروپای شرقی و کشور های همسایه صادر کرده‌است.

جناب آقای دکتر آقائی مدیریت عامل بانك ایرانشهر

انتصاب بجا و شایسته آقای دکتر خسرو فاطمی را بسمت معاونت آن مقام محترم صمیمانه تبریک عرض مینماید.

موسی دلال نژاد

جناب آقای مهندس امیر روحانی

انتصاب شایسته جنابعالی را بریاست هیئت مدیره و مدیر عامل شرکت سهامی آب و برق منطقه استان هرمزگان تهنیت عرض نموده سعادت و توفیقات روزافزون جنابعالی را مسئلت داریم.

شرکت نوکار

متروی تهران

جهت اعزام بفرانسه برای طی دوره آموزشی استخدام می‌کند

شرح در صفحه ۳۲

باقلبی اندوهناک از درگذشت پدرعزیزم شادروان محمد حاجب دولو وبواسطه توقف کوتاهم درتهران از اقوام و دوستانی که مایلند بااینجانب همدردی فرمایند، روز شنبه ۱٤ آبان ماه از ساعت ۳تا۵ بعد از ظهر سرافرازم فرمائید. نشانی: قلهک خیابان کوروش کبیر روبروی بولینگ باغ مهندس عظیمی شماره یک.

جهانگیر دولو

جناب آقای مهندس باقر فدائی رضوی

مدیریت کل مسکن وشهرسازی استان کرمانشاهان

ضایعه فقدان پدر گرامیتان مارا سوگوار نموده است این مصیبت را آخرین غمتان آرزو میکنیم.

کرمانشاه ـ شرکت ساختمانی وراهسازی کیج

شاتوشامپو

شامپوی تخم مرغی، خانوادگی وتهیه شده ازمواد طبیعی با پ هاش ۷ـ هر روز موی خود را با شاتو شامپو بشوئید. تلفن ۸۹۰۷۳۷ ـ ۸۹۶۲۵٤

آگهی فوق‌العاده

دوازدهمین فستیوال بین‌المللی فیلمهای کودکان و نوجوانان

برنامه نمایش ویژه (خارج ازمسابقه)

سینما شهر قصه

«تمشك تلخ» از کشور اتحاد شوروی ساعت ۲۳ فردا (جمعه)

«حی کوپ دودفعه» از ایالات متحده آمریکاساعت ۲۳ یکشنبه ۱۵ آبانماه

اداره فروش منطقه گمرك غرب

از اول آبانماه سال جاری همه هفته از ساعت چهار بعداز ظهر روزهای شنبه ویکشنبه انواع مختلف کالاهای متروکه را در گمرك جلفا ازطریق حراج همگانی بفروش میرساند.

آگهی انتخاب دستیار رشته بیهوشی دانشکده پزشکی دانشگاه اصفهان

شرح در صفحه ۳۲

قابل توجه مصرف کنندگان نفت گاز دستگاه های حرارتی

شرح در صفحه ۳۵

کوپال کارخانه KUPAL شماره ثبت ۲۷۵۵۶

تیرآهن لانه‌زنبوری سیستم کوپال صفحه ۲۱

آگهی انتخاب دستیار دانشکده پزشکی دانشگاه اصفهان در صفحه ۲۶

استخدام کارگر

برای نیروگاه گازی کرمانشاه

شرح در صفحه ۲۲

دانشگاه فارابی

آگهی پذیرش دانشجو برای رشته روابط فرهنگی بین المللی

شرح در صفحه ۳۱

شرکت سهامی بیمه ایران ۱۳۱۴

شرکت سهامی بیمه ایران اعلام میکند:

که حق بیمه شخص ثالث وسایل نقلیه موتوری را از ۹ سال پیش تاکنون ثابت نگهداشته و:

اتومبیل های تا ۳۴ قوه اسب با ۲۱۶۰ ریال

اتومبیل های از ۳۵ تا ۵۰ قوه اسب با ۲۴۰۰ ریال

اتومبیل های از ۵۱ تا ۷۰ قوه اسب با ۲۷۰۰ ریال

اتومبیل های از ۷۱ تا ۱۰۰ قوه اسب با ۳۰۰۰ ریال

اتومبیل های از ۱۰۱ قوه اسب ببالا ۳۳۶۰ ریال

برای مدت یکسال تمام بیمه میکند

بیمه ایران در خدمت مردم

٤ تن از سران عرب در ریاض و دمشق درباره اوضاع خاورمیانه گفتگو کردند

کارتر با تشکیل کشور فلسطین در ساحل غربی مخالفت کرد

دمشق- خبرگزاری فرانسه- چهار تن از رهبران کشور های عربی دیروز در ریاض ودمشق احتمال موفقیت یا شکست تلاش‌های امریکا را برای برقراری یک صلح«عادلانه پایدار» در خاورمیانه مورد بررسی قرار دادند. ملک حسین پادشاه اردن در دمشق با پرزیدنت حافظ اسد پیرامون آخرین تحولات اوضاع و منطقه گفتگو پرداخت. در ریاض‌پرزیدنت انورسادات نیز با ملک خالد وولیعهد عربستان سعودی مذاکرات مهمی انجام داد. رادیو ریاض گزارش‌داد کهگفتگو های سران دو کشور فوق‌العاده مهم و قاطع بود. اماهنوز از جزئیات مسائلی که در دو«کنفرانس کوچک» دمشق و ریاض مورد بررسی قرار گرفته اطلاعی بدست نیامده است. پرزیدنت انورالسادات ضمنا نتیجه گفتگوهای خود را با شاهنشاه ایران ورئیس جمهوری رومانی با پادشاه عربستان سعودی در میان نهاد.

یک منبع آگاه اظهار داشت که مذاکرات سران چهار دولت در اطراف مسندکار» واشنگتن برای بازگشائی‌کنفرانس ژنو وامضای یک قرارداد صلح میان اعراب و اسرائیل‌دور میزد.

عربستان سعودی که از جنگ اکتبر ۷۳ به سوریه و مصر کمکهای مالی مهمی داده بتازگی بتلاش‌های گسترده‌ای دست زده تا دولت امریکا را وادار کند که اسرائیل رابرای تخلیه کامل سرزمین‌های اشغالی و شناسائی حقوق فلسطین زیر فشار قراردهد.

پرنس سعود آل فیصل وزیر امور خارجه عربستان سعودی در پایان گفتگوهای سران دو کشور گفت سران دو کشور در باره «ماهیت خطری که ملت عرب را تهدید می‌کند ووسایل رویاروئی با این خطربتوافق رسیده‌اند.

همزمان با ورود پرزیدنت سادات بفریاض مانورهای نظامی بزرگ ارتش عربستان سعودی در شمال آن‌کشور پایان یافت.

در این مانورها که سه روز طول کشید واحدهای توپخانه نیروی هوائی و چتربازان با سلاحهای مدرن‌شرکت داشتند.

پرزیدنت سادات امروز ریاض را بسوی قاهره ترک گفت و ملک حسین نیز دیشب از دمشق بعمان بازگشت. یک سخنگوی رسمی اردن اظهار داشت که ملک حسین پیشنهاد سازمان آزادی بخش فلسطین را در باره تشکیل یک کنفرانس عالی چهارجانبه از کشورهای خط اول جبهه و سازمان آزادی بخش فلسطین پذیرفته است.

در بیروت خبرگزاری وفا بمناسبت شصتمین سال‌اعلامیه بالفور که به تشکیل دولت اسرائیل منجر شد نوشت: امروز ملت فلسطین نسبت به آینده خود خوش بین‌تر از هر وقت دیگر است و مصمم است مبارزه مسلحانه را تا تحقق‌یافتن آرمانهای خود دنبال کند. خبرگزاری وفا اضافه کرد کهملت فلسطین در رویاروئی باتوطئه امپریالیستی و صهیونیستی تردیدی بخود راه نخواهد داد اکنون همه ملت‌عرب دریک جبهه بین‌المللی که در راس آن کشورهای سوسیالیستی و شوروی قرار دارند موضع گرفته و برای مقابله باهرگونه هاندئ احتمالی آماده‌اند از سوی دیگر یاسر عرفات رئیس کمیته اجرائیه سازمان آزادی‌بخش فلسطین در بیروت‌باسفیر شوروی آخرین تحولات اوضاع خاورمیانه و مسئله‌فلسطین را مورد بررسی قرار داد.

در این میان جبهه امتناع روش مقاومت فلسطین راکه در جستجوی حل‌اختلافهای اعراب و اسرائیل از راه‌گفتگو های دیپلماتیک است بشدت محکوم کرد.

در اعلامیه جبهه امتناعکه بمناسبت شصتمین‌سال‌امضای اعلامیه بالفور انتشار یافته از توده‌های عرب و فلسطین درخواست شده است که بمبارزه پیگیری برای جلوگیری از حل اختلافهای خاورمیانه از راههای مسالمت‌آمیز دست زده ودر همه جبهه‌ها بویژه در جنوب لبنان به پیکار با دشمن ادامه دهند.

مخالفت امریکا

در واشنگتن پرزیدنت جیمی کارتر بار دیگر اسرائیلو کشورهای عربی را به‌واقع بینی فرا خواند و گفت من شخصا حاضرم از نفوذ امریکا برای کمک به موفقیت‌مذاکرات اعراب و اسرائیل استفاده کنم.

جیمی کارتر که در کنگره جهانی یهودیان دروواشنگتن سخن می‌گفت اطمینان داد که امریکا بدون کوچکترین‌ابهامی تعهدات خود را نسبت باسرائیل انجام خواهد داد.

کارتر گفت امریکا در جستجوی راه‌حلی برای مسئله فلسطین است اما با ایجاد یک کشور مستقل فلسطین در ساحل غربی رود اردن مخالف است.

کارتر گفت اعراب اکنون حاضرند با اسرائیل پشت یک میز بنشینند و منکر حقوق اسرائیلی‌ها برای زندگی درداخل مرزهای مطمئن و شناخته شده نیستند. اسرائیل نیز شرکت یک هیات عربی را که شامل فلسطینی‌ها نیز باشد درکنفرانس ژنو پذیرفته است.

رئیس جمهوری امریکا گفت که سه اصل مهم را در خاورمیانه مورد توجه قرار داده است:

نخست تعهدات ناشی از برقراری صلح از جمله عادی شدن کامل روابط سیاسی، اقتصادی و فرهنگی اصل‌دوم عقب‌نشینی اسرائیل از سرزمین‌های اشغال شده که باید با اقداماتی برای امنیت منطقه همراه باشد. سومین اصل حل مسئله فلسطین است و بازگشائی کنفرانس ژنو برای رسیدن باین سه هدف ضروری است.

برای آزاد کردن ۱۳ فرانسوی در صحرای مغرب

سربازان فرانسوی عازم موریتانی شدند

پاریس- خبرگزاری‌فرانسه- وزارت دفاع فرانسه اعلام‌کرد برای آزاد کردن ۱۳ فرانسوی که بدست شورشیان صحرا اسیر شده‌اند چندین‌هواپیمای «دی.سی.۸» نظامی حامل نیروهای‌کمکی‌فرانسه سه‌شنبه شب خاک‌این‌کشور را بسوی پایگاه «کاپ‌دور» در نزدیکی «داکار» فرستگال‌ترک گفته‌اند. در این پایگاه یکهزار نفر از سربازان سه ارتش فرانسه به فرماندهی سروان «واسو» مستقر شده‌اندونیرو های‌تازه نفسی برای تقویت این پادگان اعزام شده است.

سخنگوی وزارت دفاع‌فرانسه حاضرنشدتعداد سربازان‌کمکی را که به داکار فرستاده شده فاش کند. یک هواپیمای‌حمل و نقل غول پیکر نیز دیشب تولوز را بسوی جزایرآنتیل ترک گفت.

از سوی دیگر سیزدهمین هنگ سربازان فرانسه‌درمنطقه «دیوز» بحال‌آماده باش‌دائمی درآمده‌اند.

لشکرکشی جدید فرانسه به آفریقا با حوادثی که به تازگی در موریتانی روی داد، طی آن عده‌ای از فرانسویان‌مقیم این کشور بدست افراد جبهه «پولیزاریو» ربوده شده‌اند بستگی دارد. ژیسکاردستن تهدید کرده بود در صورتی که گروگان های فرانسه آزاد نشوند ارتش این کشور در اوضاع صحرای غربی مداخله خواهدکرد. خبرگزاری‌الجزایر درتفسیرحوادث اخیر گزارش داد کهفرانسه‌از روزچهارشنبه زمینه را برای یک مداخله نظامی در صحرای غربی آماده کرده است.

خبرگزاری الجزایر افزودکه اعزام نیرو های کمکی به بنگال بیشک مقدمه درگیری جدید فرانسه در کنارنیرو های‌مغرب و موریتانی علیه جبهه «پولیزاریو» است. فرانسه تنها به تحویل مقادیر زیادی جنگ‌افزاربه مراکش‌و موریتانی اکتفا نکرده بلکه دهها‌هزار نفر از نیرو های خود را در این منطقه متمرکز ساخته هواپیما های فرانسوی پیوسته بعملیات اکتشافی برفراز صحرای‌غربی دست میزنند.

ژان‌لوره: من پسر هیتلر هستم

اسپیر- رویتر- ژان‌لوره فرانسوی ۹ساله‌که یکی‌ازمورخ مشهور آلمانی او را فرزند هیتلر رهبر آلمان نازی معرفی واعلام کرده دیروز در برابر دهها خبرنگار و عکاس و نیز در برابر نور خیره کننده‌فلاش های عکسبرداری اعتراف کرد که آدولف هیتلر پدر او بوده است.

ژان لوره که پدر ۹ فرزند است فقط به تذکار ۵ کلمه‌در مورد فرزند هیتلر بودن‌اکتفا کرد و آنگاه‌اطرافیان او را از معرکه خبرنگاران خارج کرده ونگذاشتند ژان‌لوره جزئیات‌امر را فاش کند.

فرانس‌سوار روزنامه پرتیراژ چاپ پاریس اخیرا از قول یک مورخ آلمانی نوشته بود که ژان لوره فرزند نامشروع آدولف هیتلر است.

ورنرماس مورخ آلمانی ادعای خود را برپایه یادداشت های شخصی و خصوصی هیتلر فرامین وی و نیزاسناد ومدارک برجای مانده ازعصر نازیها قرار داده و گفته‌است مادرژان‌لوره پیش از مرگ اعتراف کرده بود آدولف‌هیتلر پدر فرزند او بوده است.

امتیازاتمی برژنف غرب را گیج کرد

مسکو - خبرگزاری ها - پیشنهاد دیروز برژنف درباره عقد قرار دادی برای‌منع‌کامل آزمایش های اتمی و تحریم تمام انواع سلاح های هسته‌ای دولت های باختری را گیج‌کرده است‌درواشنگتن با اینکه سایروس‌ونس وزیر خارجه آمریکا گفته است‌که با پیشنهاد برژنف قدمی‌بلند در راه کاستن تهدید جنگ اتمی برداشته شده است، اما بسیاری از دیپلماتها و کارشناسان دروزارت‌خارجه آمریکا برخی از کلمات و اصطلاحاتی را که برژنف در عنوان کردن پیشنهاد خود بکار برده است «معمایی» میدانند و مقامات وزارت خارجه آمریکا گفته‌اند که ممکن است تاکیدخاص‌برژنف در پیشنهاد مربوط به تحریم کامل آزمایش های اتمی متوجه کلمه «مقوله» بوده باشد.

وی در حقیقت گفته‌است که اتحاد شوروی آمادگی دارد بخاطر پیروزی‌مذاکرات درباره منع آزمایش های اتمی از تقاضای خوددایر برمستثنی بودن آزمایش‌های اتمی صلح جویانه‌چشم‌پوشی کند و منع این قسمت از آزمایش ها را نیز در چار چوب یک مقاوله‌نامه‌جداگانه بپذیرد.

صاحب نظران آمریکایی و دیپلماتهای برخی دیگراز کشورها پایان داده شود.

رهبر ۷۱ ساله شوروی در یک سخنرانی‌بزرگ ۹۰دقیقه‌ای که در مراسم گشایش جشنهای ۶۰ سالگی انقلاب بلشویکی روسیه ایراد کردگفت کهبخاطر کمک به حصول توافق درباره منع آزمایش‌های هسته‌ای وی حاضر است از تقاضای امریکا دایر براینکه آزمایشهای اتمی برای مقاصد صلحجویانه از شمول قراردادهای آینده در زمینه تحریم سلاحها و آزمایش های اتمی مستثنی بماند چشم پوشی کند. آمریکا تاکنون اصرار ورزیده است که قرار دادی بسیار جامع منعقدشود و براساس آن هر دو نوع آزمایشهای اتمی برای مقاصد نظامی ویا صلحجویانه ممنوع گردد.

وی همچنین اضافه کرد که شوروی پیشنهاد می‌کند که قدمی اساسی برداشته شودو بطور همزمان تولید هر نوع جنگ افزارهای اتمی نیز در تمام کشورهای جهان تحریم گردد.

رهبر شوروی اظهارداشت که پیشنهاد بالا از طرف وی به این نیت است که تولید تمام سلاحهای اتمی واز آن جمله بمب‌های اتمی وهیدروژنی وبابمب‌ها وموشکهای‌نوترونی بکلی قدغن شناخته شود.

برژنف تاکید کرد که رسیدن‌به توافق برای امضای قراردادی از این نوع برای کاستن خطر درگیر شدن یک جنگ هسته‌ای اهمیت حیاتی دارد.

رهبر حزب کمونیست‌شوروی در سخنرانی خود ضمنا چین را بشدت مورد حمله قرارداد ولی در عین حال به کشورهای باختری اخطار کرد مبادا امیدوار باشند که جدایی و نفاق میان شوروی و چین برای ابد ادامه پیدا کند.

بااینکه برژنف نکته بالا را بعنوان نوعی ابرازخوشبینی رفیق چاشنی سخنرانی خود نمود باایتحال حمله‌ای که به چین کرد برای روبرو شدن‌با واکنش آزردگی‌آمیز وانگ یوبینگ سفیر چین در مسکو کفایت کرد و وی‌بحال‌قهر از تالاری که برژنف سخنرانی خود را درآن ابراز می‌نمود بیرون رفت. وی در آوریل گذشته نیز در یک فرصت مشابه همین رفتار را کرده بود.

کارانسا: ربودن من فقط بخاطر دریافت باج بود

وینکوین(هلند)-یونایتدپرس مردان مسلحی‌که هفته‌گذشته موریتس‌کارانسا مردثروتمند هلندی را ربوده بودند پس از ۵ روز وی را در برابر۴ میلیون دلار باج نقدی آزاد کردند. کارانسا پس از آنکه آزادی خود را باز یافت اظهار داشت که رباینـدگان وی تنها پول می خواستند و بهیچوجه انگیزه های سیاسی برای ربودن او نداشته‌اند.

کارانسای میلیونر که موهایش سفید شده و چهره جذابی دارد‌پس‌از آزادشدن دربات‌حلاب روی دریاچه‌ای که‌در۱۲میلی‌جنوب‌آمستردام ونزدیک خانه شخصی‌مجلل خودش قرار گرفته‌است یک کنفرانس مطبوعاتی برپاکرد و در آن قبل از هر چیز گفت: رباینـدگان من بـرایم تردیدی باقی نگذاشتند که طبق‌اظهارخودشان‌بهیچوجه اعضای یک گروه سیاسی نیستند بلکه صرفا به خاطر بدست آوردن پول او را ربوده‌اند. کارانسا با اینحال تعریف کرد که درروز های اسارت در دست رباینـدگان مسلح خود، یکبار درحالیکه آنها و او مشغول تماشای تلویزیون بودند، وگزارشی رادرباره‌ماجرای ربوده‌شدن وی تماشا می کردند یکی از آن‌مردان گفت: «مابزرگترین سازمان‌هستیم» کارانسا‌اضافه کرد که بهرحال من‌نتوانستم بفهمم که مرد مذکور از چه قماش سازمانی‌سخن میگفته است.

طبق گزارش پلیس هلند اولین بار است که در این کشور یک آدم‌ربایی صرفا بخاطر دریافت باج و پول نقد صورت گرفته است. در تمام ۵ روزی که کارانسا با دستهای بسته در اسارت رباینـدگان خود برروی‌تختی محقر در یک اطاق کوچک بسر می برد روزنامه های هلندی بکرات از قول تلفن کنندگان ناشناس خبر دادند که‌ربودن میلیونر هلندی‌کار یک گروه سیاسی است اما پلیس هلند در آن مدت بارها گوشزد کرد که دلیلی ندارد تا ادعاهای مذکور را باور کند و یقین دارد که‌ثروتمند‌ترین مرد هلند بوسیله‌عده‌ای از مجرمین عادی و غیر سیاسی ربوده شده است. کارانسادرکنفرانس‌مطبوعاتی خود گفت که تمام ٤میلیون دلار(۱۰میلیون گیلدرهلندی) باج راازثروت شخصی‌خود و نه از سرمایه شرکتی که به‌وی‌تعلق داردبه‌رباینـدگانش پرداخت کرده است.

اخبار کوتاه جهان

انتخابات پاکستان۲ سال دیگر انجام میشود

● آنکارا- خبرگزاری فرانسه- ژنرال ضیاءالحق رئیس دولت نظامی پاکستان در یک مصاحبه مطبوعاتی در آنکارا اظهار داشت که‌انجام انتخابات عمومی درپاکستان قبل از ماه نوامبر ۱۹۷۸ امکان پذیر نخواهد بود ضیاءالحق گفت ششماه‌وقت لازم است تا اوضاع در کشوربحال عادی بازگردد.

آدم‌کشی در قلب شورای نظامی

● نایروبی- رویتر- موج آدمکشی در قلب شورای نظامی حاکم‌در اتیوپی‌دیشب با قتل رئیس اطلاعات در روابط عمومی این شورا، به‌اوج خود رسید.

خبرگزاری رسمی اتیوپی دیشب اعلام کرد که ستوان تمسگن رئیس اطلاعات و روابط عمومی شورای نظامی اتیوپی به اتفاق «گرتاسرفساء»شهردار منتخب آدیس‌آبابا به وسیله قاتلان جیره‌خوار به قتل‌رسیدند.

محاکمه خرابکاران

● قاهره - آسوشیتدپرس - دولت مصر دیروز اعلام‌کرد که مقدمات محاکمه ٤٢ نفر از عناصر افراطی را کـه اتهامشان توطئه بـرای سرنگون کردن رژیم انور سادات میباشد آماده کرده است.

عبدالحلیم مخلوف دادستان نظامی مصر دیروز گفـت که در دادگاه نظامی بـرای متهمان توطئه ضد دولتی، مخصوصا بخاطر اتهـام مربوط به تشکیل دادن تشکیلات زیر زمینی الجهاد مجازاتهایی درخـواست خواهد شدکه حداکثرعبارت از حبس ابد خواهد بود.

مهندس والی متخصص فضای سبز پاسیو
٦٥٩٠٦٠ و ٦٥٥٦٧٦

نتیجه قرعه‌کشی بلیطهای بخت‌آزمائی ملی

سری ۱۴۰۲ چهارشنبه ۳۶/۸/۱۱

برندگان یک رقمی

باگوی آبی	باگوی قرمز
۰	۰
۸ تومان	۱۲ تومان

برندگان ۲ رقمی تا جوایز ممتاز

۳٤	برندگان ۱۵ تومانی
۵۷۰	برندگان ۵۰ تومانی
۱۲۶۰	برندگان ۵۰۰ تومانی
۳۹۸۰۵	برندگان ۱۰۰۰ تومانی
۳۷۰۰۹	برندگان ۲۰۰۰ تومانی
۸۸۲۶۹	برندگان ۳۰۰۰ تومانی
۵۸۹۵۵	برندگان ۴۰۰۰ تومانی
۸۵۳۰۳	برندگان ۵۰۰۰ تومانی

برندگان جوایز بزرگ ۱۰،۰۰۰ تومانی
۱۷٤۷۹۷

برندگان جوایز ممتاز ۱۰۰،۰۰۰ تومانی
۰۷٤۷۹۷

برندگان جوایز ممتاز ۱۰۰ هزار تومانی باید تا ساعت ۱۰ صبح روز چهارشنبه ۱۸ آبان ماه ۲۵۳۶ برای تعیین برنده ۷۰۰ هزار تومان پول خانه، به‌بنگاه بخت آزمائی ملی مراجعه نمایند

برندگان جوایز ۳ هزار تومانی تا ۱۰ هزار تومانی نیز، برای تعیین دومین قهرمان شانس که برنده ۳۰ هزار تومان پول نقد میشود، باید تا همان روز و ساعت به بنگاه بخت آزمائی ملی مراجعه نمایند.

از چهار گوشه جهان

۳ هزار سرباز مصری یکهزار تن ازمجرمین فراری را بازداشت کردند

قاهره - خبرگزاریها - بیش‌از سه هزار سرباز ارتش مصر که ۲۰۰ افسر مصری رهبری آنهارا بعهده داشتند دیروز مبادرت به‌شکار متواریان از چنگال قانون کردند. مبادرت این عده بزرگترین عملیات بدام انداختن مجرمین در تاریخ کشور مصر محسوب میشود.

بنابه گزارش های رسیده دستور تعقیب فراریان از مجازات قانون از سوی نبوی اسماعیل وزیر جدید کشورمصر صادر شده و در عملیات بدام انداختن مجرمین ۱۰ محکوم به‌مرگ ۱۵ محکوم به‌حبس‌ابد وکار اجباری و بیش‌از یکهزار تن از محکومین دستگیر وزندانی شده‌اند. عملیات‌دستگیری این عده در منطقه‌ای به‌شعاع صدها کیلومتر در شمال‌قاهره صورت گرفته است.

الاخبار چاپ قاهره در شماره دیروز خبر دادکه درجریان بازداشت این عده صدها مسلسل و تفنگ نیز توسط‌مامورین ضبط گردیده است.

کاهش محبوبیت کارتر

نیویورک - خبرگزاری فرانسه - برپایه نظر خواهی که نتایج آن در شماره دیروز روزنامه نیویورک تایمز انتشار یافت محبوبیت جیمی‌کارتر رئیس جمهوری آمریکا به نازلترین‌سطح از زمان روی کارآمدن وی رسیده است.

در پایان ماه اکتبر ۵۵درصد از پرسش شوندگان گفتند که از حکومت و رهبری کارتر خرسند هستند. در حالیکه در ژوئیه وژانویه گذشته به‌ترتیب ۶۲ و۶۶درصد از پرسش شوندگان از جیمی‌کارتر بعنوان یك رهبر محبوب اظهاررضایت کرده بودند.

از جمع افرادی که مورد نظر خواهی نیویورك تایمزقرار گرفته بودند ۳۶ درصد ابراز اطمینان کردند که کارتر کارآئی لازم جهت اعاده اطمینان مردم به دولت را دارا است درحالیکه در آوریل گذشته میزان مطمئن‌ها در این زمینه ۷۰درصد بوده است.

قاتلی به ۳ هزار سال زندان محکوم شد!

شیکاگو - رویتر- قاضی یکی از دادگاههای فدرال‌امریکا مردی بنام هنری بریسیون را به جرم کشتن یک زن و مرد جوان به یک هزار تاسه‌هزار سال زندان محکوم کرد: قاتل بگفته دادستان دادگاه به قربانیان دستور داده بود آخرین بوسه را پیش از کشته شدن از لبان یکدیگر بردارند.

قاضی که در جریان محاکمه بشدت خشمگین شده بود خطاب به متهم خونسرد گفت تو یک ناجو انمرد و یکشیطان مجسم هستی وباوجود خونسردیت باید از خداوند بخاطر جنایت شریرانه‌ات طلب مغفرت کنی.

قاتل به قتل ۸ پرستار جوان و دست کم چهار تن‌دیگر نیز اعتراف کرده بود.

جاسوسی بخاطر عشق

دوسلدروف - رویتر- یک منشی وزارت خارجه آلمان فدرال روز گذشته به‌اتهام جاسوسی برای آلمان‌شرقی به ۵ سال زندان محکوم شد.

خانم برگر در دادگاهی که او را محاکمه کردند گفت که بخاطر عشق مفرط با یک عامل کمونیست برای آلمان شرقی جاسوسی می‌کرده است.

خانم برگر گفت این شخص نخست خود را بعنوان شرقی واداشت.

سارقی که میخواست کارمند بانك را آتش بزند کشته شد

دورتموند- خبرگزاری فرانسه - پلیس آلمان غربی‌مرد سی‌وسه ساله‌ای را که در یکی از بانکهای دورتموند یک نفر را بگروگان گرفته و درخواست پنجاه هزار مارک باج‌میکرد کشت.

سخنگوی پلیس اظهار داشت که سارق جوان به‌بهانه باز کردن اعتبار به بانک مراجعه میکند و پس از آن یکی از کارمندان را به‌اتاق جداگانه‌ای می‌برد و بیدرنگ مقدارزیادی الکل روی لباس او می‌ریزد و تهدید می‌کند که اگرپنجاه هزار مارک پول نقد بوی پرداخت نشود او را آتش‌خواهد زد. در این موقع صندوقدار زنگ خطر را بصدا درمی‌آورد و ماموران پلیس بیدرنگ وارد اتاق شده و به سارق جوان اخطار می‌کنند که تسلیم شود اما او بیدرنگ قوطی کبریت را از جیبش درآورده و می‌خواهد گروگان خود را آتش بزند و در همین هنگام ماموران پلیس سه گلوله پیاپی بسوی او شلیک می‌کنند.

ماموربن پاکستانی مردی‌را که به جرم تجاوز به یک دختر بچه ۷ ساله محکوم به یکسال زندان شده و در ملاء عام در کراچی شلاق میزنند. دولت پاکستان به منظور ریشه کن کردن‌جنایت‌های اجتماعی‌روش شلاق زدن مجرومین رااعمال میکند.
عکس رادیوئی آسوشیتدپرس

یک «کشور» جدید در لندن تشکیل شد!

لندن - یونایتدپرس- جمهوری مستقل فرستونیا که با ۱۲۰ نفر جمعیت موجودیت خودرا در شهر لندن اعلام کرده خواستار روابط صمیمانه‌با کشور همسایه‌خود، انگلستان، است.

جمهوری فرستونیا روز پنجشنبه گذشته در حالیکه فقط‌یکروزاز تولدش‌میگذشت، استقلال خود را بطور یک جانبه اعلام کرده است. اتباع این «کشور جمهوری» را ۱۲۰ نفر از سکنه دو خیابان شرق لندن تشکیل میدهند و همه آنان خوش‌نشینان خانه‌هایی هستند که شورای‌لندن بزرگ، مالک قانونی آنهاست و قرار است این منازل را تخریب‌کنند. رونوشتهای یادداشتی که طی آن استقلال جمهوری فرستونیا اعلام گردیده برای عمارت شماره ده داونینگ استریت (مقر دولت انگلستان)و کاخ بوکینگهام و همچنین برای سازمان ملل متحد فرستاده‌شده است.

«دیوید راپاپورت براملی» وزیر خارجه جمهوری مستقل فرستونیا به خبرنگاران گفت: ما تقاضا کرده‌ایم که به‌عضویت کامل سازمان ملل پذیرفته‌شویم وبااینکه جز صلح و همزیستی مسالمت آمیز قصد دیگری‌نداریم اما در صورتیکه قلمرو کشور مستقل مادر معرض تجاوز سپورهای شهرداری لندن قرار گیرد از شورای امنیت سازمان ملل تقاضا خواهیم کرد کمبا فرستادن یک نیروی صلح به نفع کشورمان در خیابانهای شرق لندن در لندن مداخله کنند.

وزیر خارجه فرستونیاگفت: ما میدانیم که مردم ممکن است تصور کنند که ما دیوانه‌هستیم ولی فراموش نکنید که ما در محله‌ای که آن را صرفابخاطر آنکه نابود شود بحال خـود گذاشته بودند جامعه نوینی بوجود آورده‌ایم که درمقایسه با جوامع دیگر در سطح‌برتری قرار دارد. اگر ما نبودیـم تاکنون خانه‌هایی که از این پس قلمرو کشور جمهوری مستقل ما را تشکیل میدهنـد نابود شده بودند و جزموشها موجود زنده دیگری در آنها زندگی نمیکرد. ما ثابت کرده‌ایم منازل ومحله‌ای که آنطور بیرحمانه رهایشان کرده‌بودند ارزش حفظ کردن داشته‌اند.

وزیر خارجه فرستونیا سپس گفت: ما واقعا مایلیم که از کنیم.

زندگی خوش نشینی دست برداریم ما بهیچوجه سرجنگ ودشمنی علیه هیچکس نداریم ولی میل و تصمیم داریم که‌از محله خودمان دفاع و حمایت

استاد دانشگاه سوریه بضرب گلوله کشته شد

نیکوزیا- آسوشیتدپرس - دیروز، رادیو دمشق‌گزارش‌داد که علی‌بن عبدالعلی یکی از رهبران بعثی سوریه که‌استاد دانشگاه‌حلب‌در رشته‌کشاورزی بوده، بقتل رسیده است.

این رادیو گفت که این‌استاد ۳۷ ساله، هنگامی که در یکی ازخیابانهای حلب‌باتفاق‌همسرش قدم میزد، مورد اصابت گلوله قرار گرفت.

رادیو دمشق، ضمن آنکه ماموران مخفی عراقی را در این حادثه مقصر می‌نامید گفت: دوجیره خوار رژیم عراق‌این استاد دانشگاه را با هفت‌تیر های خودکار، از پشت گلوله باران کردند.

سه کتاب خواندنی از فرهت قائم مقامی
استعمار نو بیگانگی وانسان بی‌خویشتن گونه‌های رفتار جنائی
مراکز پخش: بازار کاشفی- انتشارات امین
ناصر خسرو- انتشارات فریدون علمی

تبریکات

جناب آقای مهندس موسوی

انتصاب شایسته آنجناب رابمدیریت عامل سازمان آب و برق آذربایجان تبریک عرض نموده موفقیت آنجناب را آرزو مندیم.

تبریز - آذرآبادی، ذهابیان، خامنه‌ای، رادپی،نافعی، زاهدی، کبیری، هشترودی‌زاده،مقدم، فرجادی، پروین‌آراء، شاهدعلی، نایب‌زاده، حمید راد، آریافر، محمدی بنگچه، فولادپور. جدیری. ناجی‌زاده. نظری سلطانی. پورزائی.

جناب آقای دکتر گنجی وزیر محبوب آموزش و پرورش

انتصاب شایسته آقای فاضل مولادی را بمدیریت کل آموزش‌وپرورش تهران تبریک‌عرض‌نموده توفیق روزافزون جنابعالی را در به ثمر رسانیدن آرمانهای مقدس شاهنشاه آریامهر و اعتلای آموزش و پرورش کشور آرزومندیم.

خرم آباد لرستان - پورمهر - ابادری

جناب آقای فاضل فولادی مدیرکل محترم آموزش و پرورش تهران

باکمال مسرت حسن انتصاب جنابعالی‌راصمیمانه تبریک عرض نموده توفیق روزافزون جنابعالی را آرزومندیم.

خرم آباد لرستان - ابادری - پورمهر

جناب آقای هوشنك دانشمند

انتصاب شایسته آنجناب را بسمت معاونت آموزشی اداره آموزش و پرورش شهرستان کرج صمیمانه تبریک میگوئیم.

دبستان دانشکده کشاورزی - رضاپور

جناب آقای جعفر فاضل فولادی

بایک دنیا مسرت انتصاب بجا و شایسته آن جناب را بسمت مدیریت کل آموزش و پرورش تهران از صمیم قلب تبریک عرض نموده موفقیت شما را در راه خدمت بشاهنشاه آریامهر و میهن عزیز از خداوند مسئلت دارد.

حلیمه زری‌دوست - محسن زرعی

جناب آقای مهندس موسوی

انتصاب شایسته آنجناب را بمدیریت عامل سازمان آب و برق آذربایجان تبریک عرض نموده و موفقیت آنجناب را آرزو مندیم.

تبریز - امینی خوئی، عربزاده، پیامی، یزدانی. محمدی. اسکوئی. مدقالچی. جعفر خراطی. محمد دستمالچی.

جناب آقای مهندس موسوی

انتصاب آنجناب را بسمت مدیریت عامل سازمان آب و برق آذربایجان تبریک عرض نموده موفقیت آنجناب را آرزو مندیم.

تبریز - آذرآبادی، ذهابیان، خامنه‌ای، رادپی،نافعی، زاهدی، کبیری، هشترودی‌زاده،مقدم، فرجادی، پروین‌آراء، شاهدعلی، نایب‌زاده، حمید راد، آریافر، محمدی بنگچه، فولادپور. جدیری. ناجی‌زاده. نظری سلطانی. پورزائی.

جناب آقای مهندس موسوی

انتصاب شایسته آنجناب را بسمت مدیریت عامل سازمان آب و برق آذربایجان تبریک عرض نموده و موفقیت آنجناب را آرزو مندیم.

تبریز - حسینی‌نژاد، فتح‌الله نژاد هاشمی، عباسی، دارابی، حسینعلیزاده، کاتبی، رضوی، فیلی، محمدی صالح، رضوانی.

جناب آقای مهندس موسوی

انتصاب شایسته جنابعالی را صمیمانه تبریک عرض مینمائیم.

تبریز - مهین نازیاوری، سرورگوران، اصغر رضائی داران، جواد جعفری‌زاده، طاهر اتابک، پرویز رمزی، داود دستمالچی، محمد علی فراهانچی، محمد باقر امدادی، جعفر موسوی، مجید فرخ‌نژاد، احمد قریشی، علیقلی احمدی.

جناب آقای انصاری وزیر محبوب امور اقتصادی و دارائی

حسن انتصاب آقای منصور ناظمیان را بسمت مدیر کل امور مالی وزارت راه و ترابری صمیمانه تبریک عرض مینمائیم.

صدیقی - مبرقعی - امینی - علی صالحی.

جناب آقای انصاری وزیر امور اقتصادی ودارائی

در این موقع که بفرمان شاهنشاه آریامهر جوانان تحصیلکرده و مومن بهانقلاب شاه و مردم در راس مشاغل حساس قرار میگیرند انتصاب آقای منصور ناظمیان رابسمت مدیر کل امور مالی وزارت راه و ترابری تبریک عرض مینمائیم.

علی‌دواجی- طاهری - ناصر تهرانی

جناب آقای انصاری وزیر محترم دارائی

از توجهی که در انتصاب بجای آقای منصورناظمیان بسمت مدیر کل امور مالی وزارت راه و ترابری مبذول فرموده‌اند تشکر و تبریکات خود را معروض میداریم.

نبوی - اقوامی - خسروانه - شادانلو

جناب آقای مهندس موسوی

انتصاب شایسته آنجناب را بسمت مدیریت عامل‌سازمان آب و برق آذربایجان تبریک عرض مینماید.

تبریز - جهانگیر نژاد لطفی

جناب آقای مهندس موسوی

ضمن آرزوی موفقیت بیشتر انتصاب بجا و شایسته آنجناب را بسمت مدیریت عامل سازمان آب‌و برق آذربایجان از صمیم قلب تبریک عرض مینمائیم.

تبریز - مهریار، دهقانیان، محسنی، عبداله‌پور، خلیلی، سره، درخشی، مصطفی محسنی، امینی.

بزودی از سوی سازمان امور اداری و استخدامی تهیه میشود

جداول جدید حقوقی پزشکان، مهندسان، معلمان و کارمندان

میزان حقوق و مزایای کارمندان دولت با بهره‌وری کار آنان متناسب میشود و حقوق و مزایا برای کارمساوی در شرایط مساوی برای کلیه کارمندان دولت یکسان می‌شود.

هرنوع کاری در وزارتخانه‌ها و موسسات دولتی که انجام آن برای برآورد یک نیاز اجتماعی لازم است بعنوان یک کار تولیدی محسوب میشود و تفاوت سمت های اداری و ستادی با کار های فنی از بین میرود.

تفاوت پرداخت‌های حقوق و مزایا در وزارتخانه ها و سازمان های دولتی و بخش خصوصی مورد بررسی قرار میگیرد و پرداخت های بخش دولتی و خصوصی هم آهنگ میشود.

جداول مختلف حقوقی برای مشاغل متفاوت و پیش بینی میشود و با در نظر گرفتن بازار کار جداول حقوقی مختلفی باضرایب متفاوت برای معلمان، پزشکان مهندسین و کارمندان تهیه خواهد شد. درلایحه‌نهائی قانون استخدام کشوری ارزشیابی کارمندان دولت از اولویت خاصی برخوردار است و براساس پیش‌بینی هائی که در این لایحه میشود هر کارمند دولت در صورت احراز لیاقت و شایستگی میتواند به مقامات سطح بالای دولتی برسد و در صورت عدم شایستگی لازم از استخدام دولت معاف میگردد.

بررسی شناخت علل نارسائی هائی که از لحاظ سیستم پرداخت حقوق و مزایا در بخش دولتی و بخش خصوصی وجود دارد درسازمان امور اداری و استخدامی کشور شروع شد.

براساس این بررسی چهار چوب های فکری دولت از لحاظ مشکلات موجود در زمینه پرداخت های مختلف مشخص میشود و دولت خط مشی مشخصی برای ادامه این بررسی و تکمیل آن تعیین میکند.

هدف اصلی از انجام این بررسی بالا بردن قدرت خرید کارمندان دولت و پرداخت حقوق و مزایای یکسان برای انجام کار های مساوی در شرایط متعادل میباشد.

در جهت انجام این بررسی و متعادل کردن حقوق کارمندان دولت با هزینه زندگی، هزینه زندگی هر گروه از کارمندان دولت بطور جداگانه برآورد میشود.

در آینده افزایش حقوق کارمندان دولت در جهت پنج عامل اقتصادی و یک عامل اجتماعی صورت میگیرد.

عوامل اقتصادی فوق عبارتند از: امکانات مالی دولت، سطح حقوق در بخش خصوصی، سیاست اشتغال دولت، هزینه زندگی و سیاست مزدو درآمددولت.

عامل اجتماعی نیز تامین حداقل هزینه زندگی برای طبقات حقوق بگیر دولت می‌باشد. امروز یک مقام آگاه در سازمان امور اداری و استخدامی کشور در گفتگوئی با خبرنگار روزنامه اطلاعات در این زمینه گفت: بدستور هیات وزیران بررسی تازه‌ای در زمینه تفاوت پرداخت حقوق و مزایا در وزارتخانه ها و سازمان های دولتی و بخش خصوصی در سازمان امور اداری و استخدامی کشور شروع شده است.

سازمان امور اداری و استخدامی باهمکاری وزارت‌خانه‌ها و سازمان‌های مسئول این مسئله را مورد بررسی قرار داده است و پیشنهادات لازم را برای طرح در هیات

بقیه در صفحه ۳۷

تاسیس فروشگاه خانگی برای امور خیریه

برای کمک به عملیات ساختمانی و تجهیز مرکز توانبخشی کهریزک توسط چند خانم خیر صبح دیروز یک فروشگاه بزرگ در خانه‌ای واقع در خیابان کورش کبیر «زرگنده» افتتاح شد.

یکی از خانم‌های خیرکه در گردآوری اعانه ازمردم و افتتاح فروشگاه نقش موثری داشت در این مورد گفت: در این فروشگاه انواع لوازم‌خانگی، پوشاک مردانه و زنانه (نو و دست دوم)، کارهای دستی و اشیاء تزئینی که بوسیله عده‌ای خیر گردآوری شده موجود است. و ماازمدتی قبل برای افتتاح این فروشگاه بلیط‌هائی با قیمت های صد و دویست ریال در اختیار علاقه‌مندان گذاشتیم و بطورکلی تاکنون حدود صد هزار تومان بلیط بین افراد خیر پایتخت توزیع گردیده است.

در این فروشگاه علاوه بر لوازم خانگی و کارهای دستی و تزئینی، انواع خوراکی‌ها اعم از حبوبات و مرباجات عرضه شده است.

وی درپایان گفت: سعی ما بر این است که تا آنجا که امکان‌دارد برای تجهیز مرکز توانبخشی مذکور بکوشیم و امیدواریم در این امر خیر موفق شویم.

گروهی که برای خریدبه این فروشگاه خانگی آمده بودند در پاسخ به پرسش خبرنگار ما مبنی بر اینکه نظرشان در زمینه این‌گونه اقدامات چیست گفتند: کاری است انسانی و مابه‌راستی خرید از این‌گونه فروشگاه ها را بر جاهای دیگرترجیح میدهیم و ای کاش افراد خیر دیگر برای تشکیل چنین فروشگاههائی پیشگام شوند.

درمحافل ومجالس

استراحت «جواد منصور»

برخلاف تصورات و شایعات بسیار که همه تصور میکردند «جواد منصور» رئیس کل سابق بیمه مرکزی برای اشغال یک پست مهم دیگر از بیمه استعفاء داد، خبردار شدیم که وی خود را بازنشسته کرد و به امریکا رفت تا احتمالا برای مدتی استراحت کند. «منصور» شش دختر دارد که بالاخره موفق شد در آستانه بازنشستگی ششمین دختر را هم بخانه بخت بفرستد. خانم منصور که امریکائی است همسفر دوره استراحت وی میباشد.

گرفتاری برادران هم‌شکل وهم صدا!

حسین و حسن مصطفوی نائینی دوبرادر هستند که هم از نظر قیافه و هم از نظر خلق و خوی بهم شباهت‌دارند. حسن پس از سالها استانداری، مدیر کلی و نمایندگی مجلس شورایملی ـ یکی از مدیران شرکت مخابرات ایران شد، حسین هم که از اعضای قدیمی وزارت بازرگانی است، پس از بیش از ۲۰ سال عضویت در هیات مدیره شرکت های گوناگون مامور تشکیل شرکتی بنام «شرکت سهامی خاص مختلط حمل و نقل ایران و شوروی» که اینک در آن بعنوان پایه‌گذار تلاش و فعالیت صمیمانه دارد.

این‌دوبرادر هم‌از نظر صدا، هم ازنظر قیافه وهم‌از نظرقدباهم شبیه‌هستند بهمین جهت گاهی متقاضیان از «حسین» که در حمل و نقل کار میکند «تلفن»میخواهند و گاهی از «حسن»، تسهیلات حمل‌بار از شوروی. برادرها همچون از مشکل خود خبر دارند باخنده طرف را دست بسر میکنند.

«حریری طلوع» دلگرم شد

انجمن شهر تهران در آخرین جلسه انتخاباتی خود باتفاق آراء «حریری طلوع» را بسمت نایب رئیس برگزید و اعتماد خود را به او نشان داد.

«حریری طلوع» کاندیدای انتخابات میان دوره‌ای تهران که بگفته مفسران هنگام ارزیابی کلی این مبارزه سیاسی بوعده های دوستان غیر سیاسی دلبسته بود، پس از اعلام نتیجه آنچنان از کسر رای آزرده و ناراحت شد که بیم آن میرفت از فعالیت های اجتماعی و سیاسی چشم بپوشد و تنها به تجارت و امور اقتصادی بپردازد.

ولی در رای‌گیری انجمن شهر باردیگر نایب رئیس‌جدید بمیزان محبوبیت خود و علاقه همکارانش آگاه شد و شور و هیجان در زمینه کارهای اجتماعی و سیاسی را بازیافت و بهمین جهت باید در انتظار انتخابات آینده بود که باز «حریری طلوع» برای رفتن بمجلس خود را نامزد کند.

کار آموزی کارکنان سفارت آمریکا!

در این هفته ارتباط تلفنی باسفارت آمریکا در تهران دچار اشکال بود و مرتب گفته میشد که تلفن‌ها خراب است ادامه این وضع اسباب تعجب مراجعان شده بود تا اینکه معلوم شد تلفن ها خراب نیست، بلکه تلفن‌چی‌ها ـ و حتی کارمندان سفارت ـ هنوز با دستگاه جدید تلفن سفارت وطرز کار آن خونگرفته و راه های استفاده از آنرا نیاموخته‌اند.

سفارت آمریکا یک مرکز تلفنی «انگشتی» یا«تکمه‌ای» نصب کرده که با کامپیوتر کار میکند و گفته میشود که علاوه بر شماره گرفتن معمولی ـ که بافشار دادن تکمه‌ها بجای چرخاندن صفحه تلفنی انجام میشود ـ بیست کار دیگر هم با این تلفن ها میشود انجام داد که از آنجمله است برگزاری یک کنفرانس‌یاکمیسیون تلفنی‌باشرکت‌بیست‌نفر، همچنین میتوان با این دستگاه شماره تلفنی را که اشغال است رزرو کرد که بمحض آزاد شدن خود دستگاه، شماره را وصل خواهد کرد.

بام خانه شما
هرگز چکه نخواهد کرد
اگر آنرا با
ایزوگام
بپوشانید
شرکت پشم شیشه ایران (سهامی عام)
خیابان شاهرضا ـ صبای جنوبی ـ شماره ۱۳
تلفن های ۶۶۷۵۳۷ـ۶۴۸۵۲۱ـ۶۴۴۳۱۷ تلفن های کارخانه ۹ـ۹۵۵۷۳۵
نمایندگان ایزوگام در تهران و شهرستانها
● تهران ـ شرکت ایران ایزول ـ تلفن ۶۴۴۳۱۷ ● تهران ـ سازمان بنیاد ـ تلفن ۶۶۴۳۹۰
● تهران ـ شرکت اینسوله ایران ـ تلفن ۹۲۱۶۸۴ ● بابلسر ـ دفتر فنی زحمت‌اللهی ـ تلفن ۳۰۴۵
● شیراز ـ سازمان پرستو ـ تلفن ۳۶۰۱۲

پشم شیشه
ساخت کارخانه
JOHNS-MANVILLE
آمریکائی بضخامت ۲ اینچ پشت آلومینیومی وارد شد
تلفن ۶۲۳۹۱۴

edding 1700
ماژیک آلمانی
ادینگ
مدرن
روان
بادوام
تنها ماژیکی که یدکی آن قابل تعویض است

DEHKADEH SAHELY
دهکده ساحلی
غازیان ـ بندر پهلوی
تلفن تهران ۲۲۶۴۵۸
تلفن دهکده ۴۰۱۱/۱۵ـ(۰۲۳۲۱)

خازن برق
فروش ونصب خازنهای برق باقدرتهای مختلف ساده واتوماتیک
صنایع شنت
تلفن ۳۴۴۵۰۸

ماشین بلوک زنی سیمانی
کادونا CADONA
تولیداز ۱۵۰۰ الی ۱۲۰۰۰ عدد درروز
ساخت ایتالیا
شرکت بتون ماشین
خیابان آیزنهاور بین نواب و اسکندری شماره ۲۶۳
تلفن ۹۳۲۷۲۶ ـ ۹۲۹۵۰۳ ـ ۹۳۱۷۳۰

بارمحصول خود را افزایش دهید.
هوخست بشما کمك خواهد کرد.

زمینی که شما اکنون محصولش را برداشت میکنید، مثلا" ده کیسه تخم، ۱۳ تا ۱۵ کیسه سال دیگر حاصل ببار می‌آورد.
هوخست میتواند مواد لازم را در اختیار شما بگذارد تا به این افزایش حاصل دست یابید. هوخست کودهائی تهیه میکند که دقیقا" به نباتات قوتی را میدهد که برای حاصل بیشتر و سنگین تر لازم است.
هوخست همچنین انواع وسیعی از مواد فوق العاده موءثر ضد آفات نباتی تهیه کرده که محیط زیست را حفظ نموده و بطور انتخابی مورد استفاده قرار میگیرد.
و بالاخره هوخست موادی دراختیار شما می‌گذارد که محصولات ذخیره شده شما را در مقابل فاسد شدن حفظ مینماید.
هوخست یکی از معروف ترین شرکت های شیمیائی جهان است، هزاران دانشمند روی تولیدات آن تحقیق می‌کنند. برای حصول اطمینان از اینکه کلیه اجناس مورد نیاز خود را درست انتخاب کرده‌اید با کارشناس هوخست مشورت نموده و چگونگی افزایش محصول زمین های خود را سئوال نمائید.
هوخست بآینده می‌اندیشد
شرکت سهامی خاص ایران هوخست
تهران ـ خیابان امیرآباد شمالی، روبروی پارک فرح ـ تلفن: ۶۱۰۱
هوخست
QUICK

چرا پول نقد
در شهرها و روستاها
در هرکوی و برزن
حساب درگردش
بانك صادرات ایران
در اختیار شماست
با حساب درگردش بانك صادرات ایران میتوانید درسه‌هزارشعبه بانك درسراسر ایران از حساب خود پول بگیرید و بحساب خودپول بریزید برای اطلاع از خدمات بانکی وافتتاح حساب کلیه شعب بانك در اختیار شماست.
همیشه و همه جا با حساب درگردش بانك صادرات ایران

شاهنشاه: درباره تدارکات نظامی ایران اغراق شده است

بیانات شاهنشاه آریامهر در مصاحبه با خبرنگاران مصری و نماینده خبرگزاری پارس که در آن چند مورد ازعمده‌ترین مسائل منطقه و موضوع تدارکات نظامی ایران موردبررسی قرار گرفته توسط خبرگزاریهای خارجی بسراسر جهان‌مخابره شد. ما خلاصه بیانات شاهنشاه را دیروز منتشر کردیم ونظر باهمیت آن متن کامل آنرا در شماره امروز منتشر میکنیم .

★★★

شاهنشاه در پاسخ سئوال یکی از خبرنگاران در باره‌از سرگرفته شدن کنفرانس‌صلح خاورمیانه درژنو فرمودند: به‌گمان من‌درهر نقطه‌ازجهان نسبت به کامیابی کنفرانس ژنو که هدف و منظور آن برقراری‌ثبات سیاسی‌درمنطقه است اظهار علاقه فراوان شده است. ما نیز بی شک سرانجام یک راه‌حل عادلانه وقابل قبول در کنفرانس‌ژنو برای مسئله خاورمیانه که‌از ۱۹۴۷ تاکنون موجب بروز رویداد های فراوانی شده است پیدا شود و کوشش های کشور های منطقه‌صرف توسعه وپیشرفت آنان‌گردد.

موقع فلسطینی‌ها

شاهنشاه آنگاه درباره موقع فلسطینی‌هادرچارچوب‌تلاش های فعلی برای رفع بحران خاورمیانه فرمودند : آنچه که مسلم است هیچ راه حل واقعی‌درخاورمیانه نمیتواند بدون‌تعیین‌سرنوشت‌فلسطینی ها قابل اجرا باشد منظورم پیشبینی یک‌کشور یاموطن یا هر چیز دیگری است که رضایت فلسطینی‌ها را فراهم سازد.

مذاکرات واشنگتن

یکی از خبرنگاران پرسید: آیا اعلیحضرت این مسائل‌را دردستورجلسات کنفکوهای آینده خود دراشنگتن قرار داده‌اند .

شاهنشاه فرمودند: مادستور جلسه‌ای نخواهیم داشت و هنوز دستور جلسه‌ای برای گفتگو های واشنگتن تعیین نشده است ولی به هر حال چنین مسائلی خودبخود در گفتگوهایمان پیش خواهد آمد .

درباره گفتگو های تهران با پرزیدنت سادات‌نیکپیوند مودت‌عمیق برقرار شده است و من رئیس جمهوری مصر را به منزله برادر خود می‌دانم و از اینرو کلیه گفتگوهای ما مانند همیشه گفتگومیان دو برادر است و این بار نیز مانند گذشته گفتگوهای ما درمحیطی کاملا دوستانه و گرم انجام گرفت .

نقش امریکا

درباره نقش امریکا به عنوان یک ابرقدرت در حل بحران خاورمیانه از طریق برگزاری کنفرانس ژنو شاهنشاه فرمودند من پس‌از دیدار از ایالات متحده‌بهتر می‌توانم به‌این سئوال‌پاسخ بدهم چون کوششهایی در این زمینه ها در آن کشور جریان دارد و من پس از سفرم به واشنگتن با آنها آشنائی بیشتری پیداخواهم کرد.

اغراق‌گوئی

شاهنشاه در پاسخ‌سئوال خبرنگار دیگری درباره تدارکات نظامی ایران‌ونقش آن در منطقه بعنوان یک کشور نیرومند فرمودند ما فقط ۳۵ میلیون نفرجمعیت داریم و حداکثر جمعیتی که میتوان در این کشورداشت ۶۰ تا ۶۵ میلیون نفراست آنچه که درباره تدارکات نظامی و یانقش قدرتنمائی ما در منطقه گفته میشود اغراق‌آمیز است چون‌هیچ کشوری با داشتن این‌تعداد جمعیت نمیتواند نظارت‌خود را در یک منطقه یا قاره به دیگران دیکته کند ما باکلیه کشورهای منطقه روابط بسیار حسنه داریم ایران و عراق کلیه اختلافهای خود را حل کرده‌اند اما آنها امروز توپ و تانک وشاید هواپیماهای بیشتر از ما دراختیار دارند.

در زمینه کمک به کشور های درحال توسعه‌شاهنشاه تاکید فرمودند ما میتوانیم همانطوریکه پیشنهادکرده‌ایم با شرایط سهل و مناسب به آنها وام بدهیم ما اکنون نه‌تنها کلیه درآمد خود را به مصرف می‌رسانیم بلکه حتی از خارج نیز وام می‌گیریم مابرنامه‌های وسیعی برای توسعه کشور خودداریم که نیاز به اعتبارات فراوانی خواهد داشت.

خبرنگار دیگری پرسید‌هنوز راه‌حلی برای مسئله خاورمیانه پیدا نشده است آیا ایران میتواند در زمره کشورهائی باشد که برای رسیدن به‌چنین راه‌حلی کوشش می‌کنند.

شاهنشاه فرمودند برای راه حل البته.

خبرنگار دیگری پرسید: آیا ایران میتواند در تضمین آن‌نیز نقشی داشته باشد .

شاهنشاه فرمودند: تا آنجا که مربوط به تضمین‌بین‌المللی چنین راه‌حلی است باید بگویم ایران یک عضو سازمان ملل است اما در باره تضمین‌واقعی باید این تضمین وسیله قدرت های بزرگ تامین شود.

قدرتهای بزرگ هستند که امکان چنین کاری را دارند ما قدرت اتمی نیستیم و قصد هم نداریم که یک قدرت هسته‌ای بشویم.

خبرنگار دیگری پرسید : اعلیحضرتا باتوجه به مسئله خاور میانه نظرتان درباره مجتمع های مسکونی‌که ازطرف اسرائیل اقدام‌بساختمان آنهاشده است چیست . تاآنجاکه میدانم‌ایران از قطعنامه مصر در این باره که به تصویب رسیده حمایت میکند .

شاهنشاه پاسخ فرمودند : امیدوارم ، من از آخرین‌سفرم به کشور شما که به اتفاق شهبانو انجام شد خاطرات خوبی دارم مصر برای ما به منزله وطن دوم است .

شرکت درکنفرانس‌ژنو

یکی از خبرنگاران پرسید درباره خط مشی اسرائیل در قبال کنفرانس ژنوکه برای‌عدم شرکت فلسطینی ها در آن پافشاری می کند و تاکید می‌ورزد که راه حل تنها شامل فلسطینی ها نخواهد شد چه نظری دارید .

شاهنشاه پاسخ دادند اگر اسرائیلی ها قطعنامه‌های ۲۴۲ و ۳۳۸ شورای‌امنیت رابپذیرند که ناچار از پذیرفتن آن‌هستند آنوقت فکر میکنم درچارچوب قطعنامه های ۲۴۲ و ۳۳۸ می توان راه‌حلی پیدا کرد .

آخرین پرسش یکی از خبرنگاران این بود که آیافکر می کنید که ازمصر دیدن‌کنید.

شاهنشاه پاسخ دادند : امیدوارم ، من از آخرین‌سفرم به کشور شما که به اتفاق شهبانو انجام شد خاطرات خوبی دارم مصر برای ما به منزله وطن دوم است .

سرکار علیه بانو فریده دیبا جایزه یکی از دانش آموختگان رتبه‌اول‌دانشگاه صنعتی آریامهر را میدهند، پرفسور مهران نیز درعکس دیده میشود.

طراحان جدید سئوالات امتحان نهائی دانشسراها

طرح سئوالات امتحان‌نهائی دانشسراهای مقدماتی به مدرسان‌دانشسراها واگذارشد.

وزارت آموزش و پرورش امروز اعلام کرد با تغییر ماده پنج آئین نامه امتحانات نهائی دانشسراهای مقدماتی مصوب بهمن ماه ۲۵۳۵ سئوالات امتحانات کتبی خرداد و شهریور سال دوم دانشسراها از طرف‌مدرسان‌اداره آموزش و پرورش مربوط طرح و به دانشسرای مقدماتی منطقه فرستاده میشود و امتحانات زیر نظر مستقیم و مسئولیت ادارات آموزش و پرورش‌به مورد اجرا گذاشته میشود . اکنون در سراسر کشوربیش از ۲۶ هزار کارآموزدر یکصد و سی‌دانشسرای مقدماتی به تحصیل اشتغال دارند

افتتاح شعبه بیمه‌ایران

روز نهم‌آبان که مصادف باسالروزولادت والاحضرت ولایتعهد است ، شعبه‌بیمه ایران در امارت شارجه‌طی مراسمی به وسیله حضرت حاکم شارجه گشایش‌یافت.

در این مراسم گروهی‌از مقامات‌عالیرتبه امارت‌شارجه و قائم‌مقام مدیر عامل بیمه ایران و شخصیتهای‌اقتصادی دولت امارت متحده عربی حضور داشتند.

۴۵۹ نفر از دانشگاه صنعتی آریامهر فارغ‌التحصیل شده‌اند

مراسم دوازدهمین سالگرد تاسیس و هشتمین دوره‌فارغ‌التحصیلی دانشگاه صنعتی آریامهر عصر دیروز باحضور سرکار علیه بانو فریده دیبا ، دکتر محمد رضا امین وزیر صنایع و معادن و نایب‌التولیه اسبق دانشگاه، دکتر مجتهدی نایب‌التولیه‌اسبق، دکترضرغامی نایب‌التولیه سابق و جمعی از شخصیت های مملکتی و دانشگاهی برگزار شد. دراین مراسم پس از نواختن سرود شاهنشاهی و سرود‌دانشگاه پرفسور مهران نایب‌التولیه دانشگاه صنعتی آریامهر ضمن خیر مقدم گفت دانشگاه در سال تحصیلی گذشته ۴۳۵ نفر در سطح لیسانس در ۹ رشته مهندسی و علوم و ۲۴ نفردر سطح فوق‌لیسانس در شش رشته مهندسی و علوم فارغ‌التحصیل داشته است .

وی افزود در سال‌تحصیلی گذشته‌به‌منظور ارتباط آموزش و کار آموزی در حین‌تحصیل با همکاری سازمان گسترش‌و نوسازی صنایع‌ایران و شرکت ملی صنایع پتروشیمی بمرحله اجرا درآمد .و فعالیت های هیئت علمی دانشگاه از اهمیت وتوجه‌خاصی برخورداراست و در سال گذشته‌بیش ازیکصد اثر علمی منتشر کرده است و همین حدود نیز در کنفرانس های بین‌المللی ارائه شده‌است آنگاه چند برنامه هنری‌وسیله دانشجویان هنرمند اجرا شد وجوایز دانش‌آموختگان رتبه اول توزیع گردید .

در ۳ رشته جدید تحصیلی

دانشگاه رضائیه ۹۰ دانشجو می‌پذیرد

رضائیه - خبرنگار اطلاعات : دانشگاه رضائیه‌در طول‌سال تحصیلی جدید در ۳ رشته‌تازه ۹۰ دانشجوی دختروپسرمی پذیرد .

دکتر جعفرزائی رئیس‌دانشگاه رضائیه ضمن اعلام این مطلب به خبرنگار ما گفت :

در بی‌تغییر دانشکده‌کشاورزی و دامپروری رضائیه‌به‌دانشگاه این مرکز آموزشی بتدریج توسعه می یابد .

براین اساس‌در نیمسال‌دوم سال تحصیلی جاری در سه رشته جدید ریاضی، فیزیک و تربیت کادر امور اداری ۹۰ دانشجو پذیرفته میشوند.

رشته تربیت کادر اموراداری از جمله رشته هائی است که برای نخبتین بار دردانشگاه های کشور بوجود می آید.

شیشه ۳ میلی رامتری ۱۰۰ تومان میفروشند

تولیدکنندگان و وارد کنندگان شیشه دیشب در وزارت بازرگانی‌متعهدشدند، ظرف دو هفته آینده یک میلیون متر شیشه داخلی‌و ۵ هزار تن شیشه وارداتی را به بازار عرضه کنند.

امروز اعلام‌شد: مدیران سه واحد تولیدی شیشه دیشب در وزارت بازرگانی تعهد کردند برای برطرف کردن وضع بحرانی شیشه و مقابله با ترقی‌سرسام‌آور قیمت آن تا دو هفته آینده یک میلیون متر مربع‌شیشه به‌بازار مصرفی‌کشور عرضه کنند .

علاوه‌برآن واردکنندگان تعهد دادند از امروز عرضه نخستین پارتی پنج هزارتنی شیشه‌های وارداتی را آغاز کنند.

افزایش عرضه

بدنبال‌اعلام تصمیمات‌تازه گفته‌شد عرضه‌شیشه‌ازسوی واحدهای تولیدی ازامروز افزایش می‌یابد و این سه واحد حداقل روزانه ۳۰ هزار متر شیشه ۳ و ۴میلی به‌بازار عرضه میکنند تا بازارسیاه شیشه که سبب شده‌است قیمت انواع‌شیشه بویژه شیشه ۳ میلی بعنوان پرمصرف‌ترین نوع شیشه تا متر مربعی ۱۰۰۰ ریال ترقی کند، بسرعت کاهش یابد (قیمت رسمی شیشه ۳ میلی با نصب حدود ۲۵۰ ریال است). باتوجه‌بنظارت شدیدی که بر کار توزیع خواهد شد پیش‌بینی‌میشود حداکثر تا ۱۵ روز آینده و همزمان با ورود و توزیع دومین پارتی شیشه سفارشی بمیزان ده‌هزارتن، قیمت شیشه در سطح خرده فروشی تا قیمتهای تعیین شده کاهش یابد.

مقابله با بازار سیاه

رسیدگی بمساله شیشه از دو روز قبل با حضور چندتن از معاونان وزارت بازرگانی، مدیران سه‌واحد تولیدی ، رئیس اتاق‌اصناف و چندتن از واردکنندگان در وزارت بازرگانی آغاز شد و دیشب پایان یافت و بدنبال آن مدیران سه‌واحد تولیدی همراه‌با واردکنندگان تعهد کردند حداکثر تا دو هفته آینده با افزایش قابل توجه عرضه و بهره‌گیری از حداکثرظرفیت کوره‌های تولیدی و نیز شیشه‌هـای وارداتی بطور جدی با بحران موجود که بشکل کمبود زمینه و ترقی‌سرسام آورقیمت آشکار شده‌است، مقابله کنند و قیمت شیشه را با ازمیان‌برداشتن کمبود موجودی کاهش دهند.

از پزشکان و داروسازان برای تهیه لیست داروئی نظر خواهی شد

باتوجه‌به‌آنکه بزودی‌صورت کامل داروئی ایران تهیه و منتشر خواهد شد وزارت بهداری وبهزیستی از پزشکان دندانپزشکان - داروسازان و شاغلین سایر پیشه‌های وابسته پزشکی تقاضا کرد درصورتیکه نظراتی در باره لیست داروی موجود از نظر تغییر گروه داروئی و یا قلم افتادگی آن دارند‌مراتبرا بوزارت‌بهداری وبهزیستی اطلاع دهند تاپس ازطرح‌در کمیسیونهای‌تخصصی و شورایعالی علمی دارو، در صورتیکه با نظر آنان موافقت گردد در لیست داروئی آینده منظور شود. این نظریات باید کتبا و با ذکر مدارک علمی ماخذ به سازمان داروئی و غذائی کشور (ساختمان شماره ٤ وزارت بهداری و بهزیستی جاده قدیم‌شمیران) ارسال‌شود. سخنگوی وزارت بهداری و بهزیستی همچنین یادآوری‌کرد چون لیست داروئی همیشه با آخرین اطلاعات علمی تغییر میکندوزارت بهداری‌و بهزیستی نظرات بی‌دریغ همکاران رادر مورد جایگزینی داروهـای پیشنهادی در لیست‌های بعدی می‌پذیرد.

یک زائر درجده فوت شد

همزمان با اعزام زائران از پنج فرودگاه کشور به عربستان سعودی، حرکت اولین گروه زائران ایرانی از جده به مدینه شروع‌شد.

در اسفندماه سال جاری از متقاضیان زیارت عتبات عالیات در سراسر کشور ثبتنام بعمل می‌آید و در سال آینده نیز مانند امسال در حدود ۱۲ هزار نفر به عتبات عالیات اعزام‌میشوند.

ازاولین روز شروع پروازهای زائران ایران به عربستان سعودی تاکنون طی شش پرواز هواپیمائی ملی ایران ۳هزار نفر از زائران و خدمه گروههابه جده‌عزیمت‌کرده‌اند وامروز نیز دردوپرواز در حدود ۹۰۰ نفر دیگر از زائران از تهران بمجده‌اعزام میشوند.

ازامروز حرکت اولین گروه زائران ایرانی ازجده به مدینه نیز شروع شده است. بقرار اطلاع میزان کرایه خانه در مکه و مدینه کاهش یافته است ولی درعوض قیمت ۴۵ نوع کالای مصرفی و خدماتی در این دو شهر افزایش یافته است .

امروز همچنین وزارت امور خارجه طی اطلاعیه‌ای اعلام کرد که عده بیشماری از ایرانیان که بمنظوراخذ روادید ورود به عربستان سعودی و عراق برای‌انجام مناسک حج و همچنین زیارت عتبات عالیات ، به کشورهای عرب خاورمیانه سفر کرده‌اند موفق به اخذ روادید نشده ودرسرگردانی و بلاتکلیفی بسر می‌برند.

وزارت امور خارجه در اطلاعیه‌خود تاکیدکرده‌است که ترتیب فعلی برای‌تشرف به مکه معظمه و همچنین زیارت عتبات‌عالیات ازطریق کاروانهای سازمان اوقاف با توافق دولت شاهنشاهی ایران و دولتین عربستان سعودی و عراق وبراساس منافع دولت شاهنشاهی امکانات کشورهای مزبورو منجمله تامین رفاه و آسایش حجاج و زائران اتخـاذ گردیده است .

سازمان اوقاف امروز اعلام کرد یکنفر از زائران ایرانی بنام غلامحسین ثابتی در جده پس از پیاده شدن از هواپیما بعلت سکته قلبی فوت کرده است .

سازمان اوقاف همچنین اطلاع داد کمتا آخر وقت امروز یکهزار و ۴۹۵ زائر دیگر از شهر های مختلف به عربستان اعزام می شوند ودر حال‌حاضر هوای‌شهرهای‌جده، مدینه و مکه خوب است و به غیر از زائری که فوت‌کرده است کلیه زائران ایرانی‌خوب است .

در نتیجه نمایندگی‌هـای سیاسی عربستان سعودی‌و عراق در کلیه کشورهـای خارج از دول متبوع خود دستور دارند به هیچ‌یک‌از متقاضیان روادید ورود به خاک خود را ندهنـد و بنابراین زائران برای انجام مناسک حج و زیارت عتبات عالیات باید منحصرا از کاروانهای سازمان اوقاف استفاده کنند تا بیهوده‌دور از وطن دچار سرگردانی و بلاتکلیفی نشوند.

قالیچه ۵۰ ریالی گرانقیمت !

تبریز - خبرنگار اطلاعات : دیروز نه پیشگاه فرش تبریز در دهمین جشن فرهنگ‌و هنر توسط تیمسار سپهبد آزموده استاندار آذربایجان شرقی گشایش یافت .

این نمایشگاه به همت اتاق بازرگانی تبریز و بازرگانان و کارخانه‌های‌فرشبافی آذربایجان تشکیل یافته و فرش های‌بسیار نفیس و گرانقیمتی در این نمایشگاه بچشم می‌خورد که فوق‌العاده جالب‌وتحسین‌برانگیز است. از جمله‌طرح‌یک‌اسکناس ۵۰ ریالی که توسط یکی از هنرمندان آذربایجانی روی قالیچه‌ای پیده شده بود مورد توجه طراحان قرار گرفت .

جریمه دیرکرد ازقبوض جریمه الصاقی به‌اتومبیلها دریافت نمیشود

در صورت تصویب‌طرحی که اینک‌ازراهنمائی‌ورانندگی پایتخت در دست تهیه است تنها جرائمی شامل جریمه دیرکرد خواهد بود که‌قبض جریمه به‌راننده متخلف‌تسلیم شده باشد و لذا جرائمی‌که قبض مربوط به آن درغیاب راننده به اتومبیل ها الصاق شود شامل جریمه دیرکرد نخواهد شد.

یک مقام آگاه ضمن تائید این مطلب گفت: اگرراندگان متخلفی که به علت ارتکاب تخلفات رانندگی جریمه می‌شوند و قبض جریمه‌وسیله مامور راهنمایی‌به آنهاتسلیم می‌شود در موعد مقررمبلغ جریمه را پرداخت نکنند که ماموران روی شیشه اتومبیلهای پارک‌شده‌درمحل مربوطه برگ جریمه می‌چسبانند ، در غیاب رانندگان اتومبیلها قبض را برمیدارند تا راننده با دیدن آن‌از دن حق ماشین پائی منصرف نشود.

وی گفت: در مواردی‌نیز باد یا باران و یا یکرهگذر بیکار باعث ازبین رفتن‌قبض جریمه‌می‌شود و راننده‌بدون اطلاع از قبض باید زیان‌دیر کرد آنرا نیز بپردازد که‌این امر کاملا غیر منطقی است و بسیار بجاخواهد بود که راهنمایی با تصمیم حـذف جرائم دیرکرد قبوضی کـه اتومبیلها الصاق می‌شوداین کار غیر منطقی‌را نیزمنسوخ نماید.

جرائم رانندگان تهران‌بانامه به آنها اطلاع داده میشود

طرح‌آگاه ساختن‌رانندگان متخلف از جرائم معوقه‌شان وسیله نامه ، در راهنمائی ورانندگی تائید و تصویب شد.

به این ترتیب راهنمائی‌و رانندگی به رانندگان‌وسائط نقلیه تهران‌که‌از قبض‌جریمه رانندگی خود بی‌اطـلاع مانده‌اند و یا نسبت بـه پرداخت آن اقدام نکرده‌اند با ارسال نامه برای تسویه حساب اخطار خواهدکرد.

یک بررسی نشان داده است که اینک بیش از ۵۰۰ هزار پرونده در اجرائیات راهنمائی ورانندگی‌موجود است که صاحبان آن جریمه معوقه رانندگی دارند واگر نسبت به پرداخت آن اقدام نکنند اتومبیلشان توقیف میشود.

طبق مقررات ، رانندگانی که تا ۲ سال در پرداخت جرائم رانندگی خود تاخیر داشته باشند جریمه آنـان شامل مرور زمان میشود و به این لحاظ در سال‌جاری ۵۰ هزار جریمه رانندگی‌که ۲ سال بیشتر از موعـد پرداخت آن گذشته بود شامل مرور زمـان و از پرونده متخلفین حذف شد.

هفته «بوق نزدن» در تهران برگزار میشود

به منظور دادن آموزش‌به رانندگان و عابرین تهران‌برای هر تخلف مهم رانندگی یک هفته‌مخصوص‌برگزار میشود. در این هفته برای آموزش متعددی در مورد تخلف‌مزبور بمردم داده میشود .

اولین هفته‌ای که در تهران برگزار خواهد شد هفته‌بوق نزدن» است .

در این هفته پوستر هـای آموزشی که‌شعارهای ضدبوق زدن روی آنها نوشته شده است به دیوارمعابر و خیابان های تهران نصب میشود .

در این هفته همچنین ماموران پلیس بشدت‌مراقب رانندگانی خواهند بود که بـوق غیر ضروری و ممتد میزنند. این رانندگان ۳۰۰ تومان جریمه میشوند .

برنامه های وسیع آموزشی راهنمائی و رانندگی تهران برای بهبود نظم عبورومرور در تهران تصمیم به اجرای برنامه‌های‌وسیع آموزشی‌گرفته است و با تهیه فیلم هـای آموزشی ایرانی‌که از طریق تلویزیون نمایش داده خواهد شد مردم را با اصول صحیح رانندگی آشنا خواهد کرد.

همچنین گروهی‌از ماموران راهنمائی که با لباس شخصی مامور کنترل متخلفین امـور رانندگی شده‌بودندبه لباس‌فرم پلیس شده‌و برای کنترل‌ترافیک بزرگراه ها به پارک وی - اتوبان طرشت (ایوبی) و بزرگراه شاهنشاهی اعـزام شدند .

راهنمائی و رانندگی تهران همچنین در نظر دارد برای جلوگیری از تلفات سنگین رانندگـی در بزرگراه‌طرشت حرکت کامیون هاو تریلرهارا در این بزرگراه محدود کند و ساعات بخصوصی را بـرای تعیین و اعلام نماید .

خبرهای کوتاه

جلسه شورایعالی سازمان داوطلبان شیروخورشید سرخ

دیروز جلسه شورایعالی سازمان داوطلبان شیر و خورشید سرخ در حضور سرکار علیه بانو فریده‌دیبا ریاست شورایعالـی این سازمان تشکیل شد.

در این جلسه ضمن‌تائید برنامه‌های انجام شده و خط مشی‌آینده فعالیتهای‌این سازمان و گسترش آن در کلیه شعب شیر وخورشید سرخ، سرکارعلیه بانوفریده‌دیبا اظهار داشتند در مدت ۱۷ سالـی که این سازمان به دستورو الاحضرت‌شاهدخت شمس پهلوی ریاست عالیه شیروخورشید سرخ تشکیل شده سازمان‌داوطلبان‌امکان یافته است تا با گردآوری نیروهای‌داوطلب درسراسر کشور وظائف گسترده‌ای‌را در اجرای خدمات امدادی‌و درمانی و همکاری باسازمان های شیر و خورشید سرخ و دیگر سازمانها انجام‌دهد.

خانم دیبا درپایان‌سخنان خود ضمن تقـدیر از مسئولان جمعیت شیر و خورشید سرخ از خدمات بانوان‌داوطلب دررشته‌های مختلف امدادی و درمانی و خیریه و اجتماعی از آغاز تاسیس این سازمانهاتاکنون یاد کرده‌اند و همکـاری صمیمانه آنها را مورد تائید قرار دادند.

بازگشت فرمانده نیروی هوائی ایران از عراق

خبرگزاری‌پارس- براساس گزارش خبرگزاری عراقی «ایتا» تیمسار سپهبد امیر حسین ربیعی فرمانده کل نیروی هوائی‌ایران وهیات همراهی‌وی امروز در پایان دیدار دوروزه خـود از عراق بغداد را ترک کرد.

تیمسار سپهبد ربیعی به هنگام ترک‌بغداد موردبدرقه گروهی از افسران عالیرتبه نیروی هوائی این کشور قرار گرفت .

رئیس سازمان مالی گسترش مالکیت

به پیشنهاد وزیر امـور اقتصادی‌ودارائی وتصویب شورای گسترش مالکیت واحدهای تولیدی فرزین طباطبائی مدیر کل مالیـات بر شرکتها و ارث به‌سمت رئیس کل سازمان مالـی گسترش مالکیت واحدهای تولیدی منصوب شد.

فرزین‌طباطبائی تحصیلات متوسطه خود را در ایران و تحصیلات عالیه را در انگلستان‌دررشته حسابداری وریاضیات دردانشگاه لندن به پایان رسانده است.

مذاکرات حمل و نقل هوائی ایران و عراق

بامداد امروز یک هیات عالیرتبه سازمان هواپیمائی کشوری عراق به‌ریاست نیدالحسین رئیس سازمان هواپیمائی کشوری عـراق جهت مذاکره پیرامون حمل ونقل هوائی به ایران آمد

درفرودگاه‌مهرآباد مهدی حاجی منیری معاون وزارت جنگ و رئیس سازمـان هواپیمائی کشوری‌از هیات عراقی استقبال کرد.

این‌هیئت بمدت یکهفته در ایران توقف می‌کند و پس از مذاکرات درباره حمل‌و نقل هوائـی بین دولت شاهنشاهی‌ایران وجمهوری عراق از آثار باستانی‌ایران دیدن خواهد کرد.

اعطای نشان

به‌فرمان شاهنشاه‌آریامهر خانم اما آقایان و آقـای سواک ساگینیان نمایندگان مجلس شورایملی به‌دریافت نشان همایونی درجه ۳ و مهندس هـرانـد مفسسیان کارمند عالیرتبه شرکت ملی نفت‌به‌دریافت نشان‌تاج‌درجه چهار مفتخر گردیدند .

★★★

آقای فرامرززعیمی‌معاون سابق وزارت بازرگانی و سرپرست مرکز اسناددربار شاهنشاهی بدریافت نشان درجه سوم همایون مفتخر شد .

★★★

به‌فرمان شاهنشاه‌آریامهر خانم محمد اسفندیاری‌نوری دبیر فدراسیون کشتی ایران به دریافت یک قطعه مـدال پهلوی نائل شد. این مدال بیادبود آئین ملی‌بزرگداشت پنجاه‌سال شاهنشاهی‌پهلوی به‌نامبرده داده شد.

ضیافت سالانه انجمن مدیریت

جمشید آموزگار نخست‌وزیر دیشب در جلسه ضیافت سالانه انجمن مدیریت که مقارن با آغاز چهاردهمین دوره فعالیت انجمن بود شرکت کرد در این ضیافت وزیران بازرگانی‌صنایع و معادن - نیرو - خانم مهناز افخمی وزیر مشاور ، وعده‌ای‌از مقامات مملکتی و مدیران‌عضو انجمن شرکت داشتند .

در جلسه‌دیشب نخست‌وزیر، کاظم‌خسروشاهی‌وزیر بازرگانی و رئیس سیزدهمین دوره انجمن مدیریت، دکترعلینقی عالیخانی رئیس جدید انجمن‌و پرویزبیات دبیر کل انجمن مدیریت‌ایران صحبت کردند .

ملاقات نخست‌وزیر با رئیس امارات عربی متحده

با بدرقه شاهنشاه آریامهر، والاحضرت شیخ‌زائد بن‌سلطان آل‌نهیان بعد از ظهر امروز تهران را ترک می‌کنند و به اصفهان عزیمت میکنند قبل از ظهر امروزآقای جمشیدآموزگار نخست‌وزیرآدی خلعت‌بری‌وزیر امور خارجه باشیخ‌زائد در کاخ گلستان ملاقات و مـذاکره کردند . والاحضرت شیخ زائد تا روز یکشنبه از ایران دیدن می‌کنند و یکشنبه از اصفهان‌به امارات عربی متحده عزیمت‌می‌کنند.

ورود وزیر کشور عربستان

والاحضرت امیر نایف ابن عبدالعزیزوزیر کشورعربستان سعودی در راس هیئتی از مقامات وزارت‌کشور عربستان سعودی ظهر امروز با بدعوت اسدالله نصر اصفهانی وزیـر کشور وارد تهران شدومورد استقبال قرار گرفت . وزیـر کشور عربستان سعودی در این سفر ضمن‌ملاقات و مذاکره با مقامات ایرانی از دیدنی‌های اصفهان‌وشیراز بازدیدخواهد کرد .

انتخابات انجمن بین‌المللی زنان

انتخابت انجمن بین‌المللی زنان در ایران ساعت ۳ بعداز ظهر دیروز در آسایشگاه‌کودک وابسته به انجمن انجام شد و هیات رئیسه جدید بشرح زیر انتخاب شدند :

خانم‌مهروش صفی‌نیا مستوفی رئیس - خانم بهجت حریری منشی - خانم آن‌ماری‌قریشی خزانه‌دار این کلوب ۲۵ سال قبل تاسیس شده‌و نصف‌اعضای آن خارجیهای مقیم ایران و نصف‌دیگر ایرانی میباشند .

معاون طرح دانشگاه رضا شاه کبیر

بامر شاهنشاه آریامهر و بنابر استدعای رئیس‌هیات امنای دانشگاه رضاشاه‌کبیر حسین کوشافر بسمت‌معاون طرح و توسعه‌دانشگاه‌مذکور ونیزسرپرست‌طرح ساختمانی مرکز پزشکی شاهنشاهی منصوب شد و مسئولیت اجرائی طرح های ساختمانی این دو مرکز را بعهده‌گرفت.

حسین‌کوشافر که فارغ - التحصیل رشته‌راه‌و ساختمان دانشکده فنی دانشگاه تهران است خدمات دولتی خودرا از سال ۲۵۲۳ شاهنشاهی آغاز کرده و آخرین‌سمت‌وی معاونت ساختمانهای عمومی وزارت مسکن و شهر سازی بوده است .

تشرف بدین مبین اسلام

آقای دنیس شیفیر. ارشیتکت تبعه امریکا در حضور حضرت آیت‌اله شیخ محمد علی‌انصاری اراکی بدین مبین اسلام مشرف شد و نام «محمدرضا برای‌خود اختیار کرد.

سمینار مسائل آموزشی ورفاهی ناشنوایان

نخستین سمینار منطقه‌ای مسائل آموزشی و رفاهی ناشنوایان از روز ۱۴ ت ۱۸ آبان ماه با شرکت ۲۲ کشور آسیائی ، آفریقائی، اروپایـی و امریکایی در تهران تشکیل میگردد. هدف این سمینار گردهم‌آئی‌معلمان وکارشناسان امورآموزشی ورفاهی ناشنوایان وتبادل نظر جهت توسعه خدمـات آموزشی‌ورفاهی ناشنوایان میباشد

بزرگداشت رئیس دبیرستان سن‌لوئی

دانش‌آموختگان دبیرستان سن‌لوئی بمناسبت ۳۰ سال خدمت‌فرهنگی «مون‌پرامیل» تولموند» رئیس‌این‌دبیرستان مراسم بزرگداشتی درباشگاه دوستداران فرهنگ فرانسه برپا داشتند

توزیع ۱۵ هزار تن روغن نباتی وارداتی

۱۵ هزار تن روغن نباتـی وارداتی وزارت‌بازرگانی بوسیله فروشگاههای سازمان تعاون مصرف شهر و روستا در تهران و کلیه شهرستانها توزیع می شود .

روغن نباتی مذکور که‌توزیع آن در سطح کشور از چند روز قبل آغاز شده است، بوسیله شرکت معاملات‌خارجی‌خریداری شده و ظرف چند ماه گذشته بتدریج وارد کشور گردیـده است .

روغن نباتی وارداتی به قیمت مصوب نوع مشابه تولیدداخلی بمردم عرضه میشود .

پرداخت وام

بقیه از صفحه آخر

باشد که بااجازه شورایعالی شهرسازی ایجاد شده‌اند.

و - منظور از وام منحصرا باید تکمیل یا ایجاد واحد مسکونی، یا خرید واحد مسکونی و یا پرداخت دین ناشی ازخرید واحدمسکونی باشد .

در مورد اخیر لازم است تاریخ خرید و تاریخ بدهی یکی باشد .

شرائط وام‌خواه

الف- خود یا همسر وام خواه دارای واحد مسکونی ملکی نباشند .

ب- خود یا همسر وام‌خواه قبلا از وام مسکن بانکرفاه کارگران استفاده نکرده‌باشد

ج- با توجه به ضوابط بند ۲ فوق احراز حق تقـدم نموده باشد .

اقدامات امنیتی شدید علیه عملیات تروریستها در تنگه هرمز

روزنامه الانوار چـاپ بیروت مینویسد :

در کویت گفته میشود، که بعضی از کشورهـای منطقه جنوبی خلیج فارس ظرفروزهای‌گذشته اقداماتی بمنظورخنثی‌ساختن عملیات احتمالی شورشیان درتنگه هرمز که تنها گذرگاه خلیج فارس است انجام داده‌اند.

گزارش محرمانه‌ای که‌به بعضی از کشورهای خلیج فارس رسیده نشان میدهد که امکان دارد در مقابـل نتیجه‌ای‌که ماجرای‌هواپیمای ربوده شده آلمان غربی در سومالی به آن منتهی شد یک رشته عملیات تخریبـی در تنگه هرمز صورت گیرد.

بطوریکه روزنامه‌السیاسه نوشته است چون امکان دارد یک کشتی نفتکش در این تنگه مورد تهاجـم خرابکاران قرار گیـرد ، اقدامات امنیتی شدیدی در این منطقه یافته است.

پاسخ به تهدید امریکا

ضمنا اظهارات وزیـر انرژی امریکا دائر براینکه کشور وی برای حمایت از چاههای نفت دخالت نظامی خواهد کرد با عکس‌العمل شدیدی در کشورهای‌منطقه خلیج فارس مواجه شد.

ازجمله شیخ‌صباح‌الاحمد وزیر خارجه کویت اظهار داشت که حفظ این چاهها از مسئولیتهای‌خود ماست و هرگونه که‌میخواهیم این چاهها را حفظ خواهیم کرد .

اظهارات شیخ‌زاید

خبرگزاری آسوشیتدپرس طی گزارشی که در بـاره سفر شیخ زایدبن‌سلطان آل نهیان به ایران مخابره‌کرده نوشته اسـت شیخ زاید دیروز به خبرنگاران گـفت وی در مذاکرات تهـران مسئله ثبات و دفاع از خلیج فارس را مطرح میکند و خواهد خواست که کلیـه کشور های منطقه بـرای جلوگیری از تروریسم وقتل باهم همکاری کنند .

طبق گزارش اسوشتیدپرس اظهارات شیخ‌زاید بعنوان اشاره غیرمستقیم به گزارش های اخیر مبنی بـراینکـه تروریست ها قصد دارندیک کشتی بزرگ نـفتکش را بربایندو آن را در تنگه‌هرمز غرق کنند ، تلقی شده‌است.

تنگه استراتژیک هـرمز بیـن ایران و امـارات عربی متحده واقع شده و ۸۶ درصد نفت جهـان‌آزاد از آن عبور میکند . هر پنج دقیقه یک کشتی بـزرگ نفتکش نفت کشور هـای ساحلی خلیج فـارس را از این تنگه بدنیای خارج حمل میکند این تنگه در حقیقت شاهراه حیاتی کشور های منطقه و از جمله ایران و امارات عربی متحده است.

مردم: ما از شهردار هزارها سئوال داریم

آقای شهردار! امیدواریم مثل هشت سال پیش غافلگیر نشوید

درشماره دیروز، به نقل از گفته های کسانی که نتوانسته بودند جمعه شب گذشته بوسیله تلفن با برنامه تلویزیونی جواد شهرستانی، شهردار، تماس بگیرند، و پرسش و گلایه هایشان را درمورد مسائل شهری مطرح کنند، نوشتیم که یک برنامه کوتاه تلویزیونی برای برقرارکردن پل تفاهم بین شهردار و مردم کافی نیست. این مردم از «اطلاعات» خواسته بودند ترتیبی داده شود تا گفتگوی تلفنی برنامه تلویزیونی شهرداری با مردم، بصورت مکتوب و درصفحات روزنامه اطلاعات ادامه یابد و شهردار پاسخ پرسش های مربوط به امور شهری را به همان صراحت که دربرنامه تلویزیونی داشت درصفحات روزنامه نیز منعکس کند. دراجابت این درخواست، درشماره دیروز نخستین قسمت از پرسش های تهرانی ها را از شهردار منعکس کردیم و اینک پرسش های تعدادی دیگر از مردم را از شهردارشان چاپ می کنیم:

درضمن کسانیکه مایلند سئوالاتشان از شهردار درروزنامه منعکس شود میتوانند همه روزه از ساعت ۸ صبح تا ۴ بعد از ظهر با تلفن ۳۲۸۴۳۱ تماس بگیرند.

خانم قدسی ایران عدیلی نماینده مجلس شورایملی می نویسد: سرماویخ بندان درراه است و حداکثر تا چند هفته دیگر شاهد بزرگترین نارسایی درمسائل شهری تهران خواهیم بود. این نارسایی را درسال های گذشته، حتی درهفته گذشته هم مشاهده کرده‌ایم: با ریزش یک باران مختصر، ناگهان خیابان های تهران، مخصوصا خیابانهای جنوب شهر بصورت دریاچه‌ای مملو از کثافات و زباله درمیاید و راه بندان های طولانی پدید میاورد. بهرحال، من و دیگران امیدواریم آقای شهرستانی تدابیری بموقع برای مسائل زمستانی تهران بیندیشند تا باز مثل ۸ سال پیش که شهردار پایتخت بودند غافلگیر نشوند.

اگرچه امور فاضلاب تهران اینک از وظایف شهرداری نیست، اما درهمه ممالک دنیا، این شهرداری است که فاضلاب و مترووکارهایی نظیر آن را انجام میدهد. بنابراین بایددید شهردار جدید ما درباره این مساله مهم برای بدست گیری امور فاضلاب و حل مشکلات مربوط به آن چه کرده و چه برنامه‌ای را تهیه دیده است، چون همه مردم، مشکلات ناشی از فاضلاب را به حساب شهرداری می گذارند.

آقای شهردار وعده داده‌اند که بزودی درتهران چاههایی حفر خواهند کرد تا از جاری شدن سیلاب جلوگیری کنند، آیا بهتر نیست قبل از فصل سرما، این چاهها حفر شوند تا خطری برای مردم جنوب شهر بوجود نیاید، اما از همه مهمتر این است که بسیاری از این مشکلات زائیده فکر مسئولان گذشته شهرداری است. چرا از آنها توضیح نمیخواهند که چرا درتصمیم گیری های خودشان، مطالعات و بررسی های کافی نداشته‌اند و چرا نتایج کارشان به اینجاها کشیده شده است.

طرز انتقال زباله ها بخارج از شهر که تهران را زشت و نازیبا میکند از دیگر موارد مورد پرسش من از آقای شهردار است چون از یکطرف این کامیون ها، زباله ها راجمع آوری میکنند ولی از سوی دیگر از لابلای درزها و سوراخ ها، زباله دوباره توی خیابان ها میریزند درحالیکه ممالک اروپائی، مثلا درایتالیا نوعی کامیون زباله کش وجوددارد که همزمان با جارو کردن و جمع کردن آن، زباله را درداخل کامیون آسیاب می کند، چه اشکال دارد که شهرداری هم ۸۰۷ تا از این کامیون ها را خریداری کند تا درهرمنطقه‌ای از تهران. یکی از آنها را مشغول کار سازد.

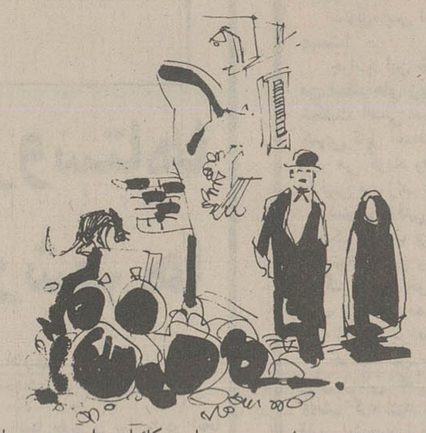

خیابانهای دو طبقه

آقای ابوالقاسم تفضلی نماینده سابق انجمن شهر و وکیل پایه یک دادگستری می پرسد: یکی از مشکلات تهران خیابان های تنگ و کم عرض و چهار راه های فراوان آن است، مثلا از میدان شهیاد تا دروازه دولت ۱۶ چراغ راهنمایی وجود دارد که نه میتوانیم آنها را هماهنگ سازیم و نه میتوانیم آنها را برداریم، همین تعداد زیاد چراغ های راهنمایی عامل

آقای شهردار! باجایگزین کردن سنگفرش بجای اسفالت، مردم را برای همیشه از شر چاله های خیابانها برهانید

بازدارنده‌ای برای حرکت سریع اتومبیل ها است.

از طرف دیگر، در هر خیابانی یک یا چند پل نصب کرده‌ایم که حداکثر ممکن است عبور از یک چهار راه را آسان سازد ولی اتومبیل ها در چهار راه بعدی اجبارا متوقف میشوند و ترافیک را سنگین تر میسازند، بنابراین تنها راه، دو طبقه کردن خیابان های پر تراکم تهران است. آقای تفضلی اضافه میکند بیست سال قبل یعنی در سال ۱۹۵۸ که نمایشگاه بین المللی بروکسل افتتاح شده بود، دولت بلژیک برای آنکه از تراکم اتومبیل ها جلوگیری کند، تمام خیابان هایی را که به این نمایشگاه ارتباط داشت، دو طبقه کرد و کار ترافیک را آسان ساخت ما هم باید خواه و ناخواه به این کارها متوسل شویم تا گره کور ترافیک را باز کنیم. آیا آقای شهردار در این زمینه فکری کرده‌اند؟

آقای تفضلی همچنین می پرسد: در همین مشکل ترافیک گره های ظاهرا بسیار کوچکی وجود دارد که بهیچوجه مورد توجه قرار نمیگیرد در حالیکه عملا سنگینی ترافیک را افزایش میدهد.

یکی از این مسائل پیش پا افتاده، چراغ راهنمای اتومبیل ها است، متاسفانه بسیاری از اتومبیل های تهران چراغ راهنما ندارند، یا راننده، از آن استفاده نمیکند و ناگهان به چپ و یا راست می پیچد و حوادث گوناگون میافریند.

یا آنکه درسر بسیاری از کوچه ها و خیابان ها تابلو «ایست» زده‌اند، اما هیچیک از رانندگان تهرانی به آن توجهی ندارند در حالیکه اروپائیان و امریکائیان برای عدم رعایت این مقررات، راننده متخلف را بسختی جریمه میکنند، در اروپا، پلیس راهنمایی راننده را متوقف میکند تا سلامت چراغ راهنمای او را آزمایش کند، اما در ایران تا کنون دیده نشده که پلیس یک اتومبیل بدون چراغ راهنمایی را متوقف کرده باشد یا راننده‌ای را که از این چراغ برای گردش بچپ یا راست استفاده نمیکند جریمه کرده باشد، از انجایی که من به جریمه کردن اعتقادی ندارم پیشنهاد میکنم که شهرداری تهران، همچنانکه در اروپا و امریکا هم معمول است از وسایل سمعی و بصری بهره بگیرد، مثلا فیلم های آموزشی کوتاه مدت تهیه کند یا بروشورهای زیبایی چاپ کند که بجای جریمه کردن راننده مختلف، این بروشور را در اختیارش بگذارد و از او بخواهد که مقررات راهنمایی رامراعات کند، همین مسائل کوچک اگر دقیقا رعایت شود سنگینی بار ترافیک را فوق العاده کاهش خواهد داد.

به بزرگراه، راه بدهید

آقای دکتر فهیم دژبان مدیر کل حقوقی وزارت کار میگوید: بزرگترین مشگل شهری ما، مشگل ترافیک است که بمنزله مشگل «مادر» بشمار میرود چون اگر این مشگل حل شود مسلما بسیاری از مشکلات حاشیه‌ای آن هم، بطور طبیعی حل خواهد شد، شاید بعضی از گره های مشگل ترافیک، به سادگی گشودنی نباشد اما گره های دیگری هست که خیلی آسان باز میشود. مثلا بعضی از بزرگراه های مادریک نقطه به هم گره میخورند که این گره را میتوانیم با نصب یک پل حل کنیم، اگر پل هایی که هم اکنون در بعضی از خیابان ها نصب کرده‌اند ولی در زیر آن بوسیله چراغ قرمز، راه را مسدود

رئیس بیمارستان بانک ملی میگوید:

یکی از مشکل ترین مسائل تهران، مساله اسفالت خیابان ها است که غالبا بعلت استحکام کم و کم دوام بودن آنها، مصیبت بار شده است، از یکطرف شهرداری وسایلی برای تجدید اسفالت ندارد، از طرف دیگر، اگر هم ترمیم یا تجدید شود، بلافاصله بصورت اول برمیگردد و پر از چاله و چوله میشود در حالیکه ممالک سرد سیر، معمولا از نوع اسفالت «سردسیری» استفاده میکنند که در یخ بندان های شدید هم، مقاوم هست، ممکن است این نوع اسفالت گرانتر باشد اما چون مقاومت بیشتری دارد الزاما ارزانتر تمام خواهد شد چون از ترمیم و تجدید همه ساله آن جلوگیری میشود.

دکتر حریری اضافه میکند: اصولا چرا ما سنت های قدیمی خودمان را کنار گذاشته‌ایم، در حالیکه این سنت ها هنوز درشهرهای قدیمی و زیبای اروپایی بکار گرفته میشود.

یکی از سنت های قدیمی ما سنگفرش کردن خیابان ها بود که هیچگاه خراب نمیشد و هیچگاه هم چاله‌ای ایجاد نمیکرد، یکی از محسنات سنگفرش ها این است که بعد از هر حفاری، مجددا قابل استفاده هست و خیلی آسان هم «کارگران ساده» میتوانند مجددا ان قطعه حفاری شده را سنگفرش کنند.

سنگفرش

آقای دکتر جواد حریری، نیا عضو انجمن شهرستان میگوید:

تاچندسال قبل ما دارای یک اقتصاد کشاورزی بودیم ولی موقعی که این اقتصاد

اقتصاد بسته و باز

خانم مهندس پروین ستوده کشاورزی به اقتصاد صنعتی تبدیل شد کوهی از مشکلات راهم بهمراه داشت که لازمه این تغییر و تحویل بود.

یکی از مشکلات. رشد جمعیت و مهاجرات های گروهی و فردی به شهرها است که درنتیجه نیازهای اولیه و ابتدایی را فوق العاده گسترش میدهد تاجایی که امروز حتی نفس کشیدن را هم در جوامع شهری برای ما مشکل ساخته است. هم اکنون جوامع شهری خواب راحت ندارند

* بسیاری از مشکلات کنونی زائیده برنامه های غلط است که گروهی ازهمین کارمندان، مشاغل آنها را طرح کرده‌اند چرا از آنها مؤاخذه نمیکنید

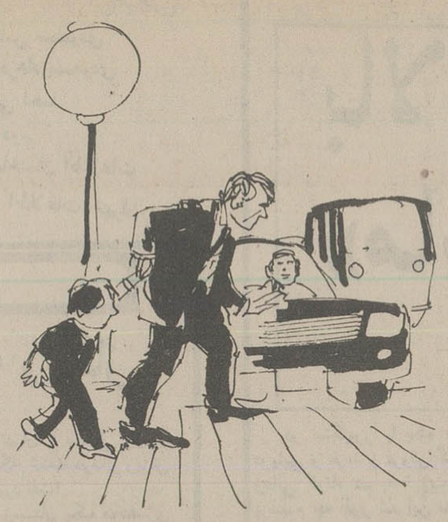

متاسفانه دید کم مسئولان اداری مادرگذشته سبب شده که دراین تغییر و تحول دچار نابسامانی ها و نارسایی هایی بشویم از جمله آنکه در خلایی بین یک اقتصاد بسته و باز قرار گیریم.

دراقتصاد بسته. همه کارها را دولت انجام میدهد ولی دراقتصاد باز، همه سرمایه گزاریها به مردم واگذار میشود درصورتیکه هم اکنون بسیاری از کارهای مارا، بخش عمومی تحت تسلط خودش دراورده ولی از سوی دیگر ازمردم طلب مشارکت میکند بنابراین مانه آن هستیم و نه این....

بعقیده من باید قبل ازهر چیز، مسئاله این دیوانسالاری حل شود و تا آنجا که ممکن است کارها را، مخصوصا امور سرمایه گذاری درمسائل شهری را به مردم واگذار کنند.

حالا سئوال دراین است که شهرداری برای حل این مسائل. یعنی بدست گیری همه اموری که به شهر متعلق دارد و برای جلب مشارکت مردم درجهت این سرمایه گذاریها چه برنامه‌هایی دارد. چراوقتی که شهرداری نمیتواند، برای مردم شهر، اتوبوس به اندازه کافی تهیه کند. دستکم قسمتی ازاین اتوبوسرانی را به بخش خصوصی واگذار نمیکند یاچرا برای مترو و فاضلاب شرکتی تشکیل نمیدهد

تلفن پهلوی دست شماست ولی تلویزیون چی؟

مشغول تماشای برنامه تلویزیون هستید که تلفن پهلوی دستتان زنگ میزند.

اول گوشی را برمیدارید یا بطرف تلویزیون میدوید برای اینکه صدایش‌را کم کنید؟ یافریاد میزنید یک نفر بیاید وصدای این تلویزیون را کم کند؟

ولی اگر تلویزیونتان مجهز بدستگاه کنترل از راه دور باشد، باخیال راحت درحالیکه گوشی‌تلفن را بایکدست برمیدارید، بادست دیگر وازهمانجاکه نشسته اید صدای تلویزیونتان را تاحد دلخواه کم میکنید.

تازه دستگاه کنترل ازراه دور خیلی کارهای دیگرهم — انجام میدهد، شمامیتوانید درحالیکه درجای خودلم داده اید، کانالها راعوض‌کنید، رنگ رااصلاح کنید تلویزیون راخاموش‌یاروشن‌کنید، ساعت رابه بینید یاخیلی کارهای دیگر انجام دهید. سریع وآسان بدون اینکه ازجایتان تکان بخورید.

تلویزیون رنگی پارس سوپرکالر

• کانال‌یاب اتوماتیک • سیستم سکام ایران • صفحه بزرگ
• ساعت روی صفحه • کنترل ازراه دور • مدلهای گوناگون

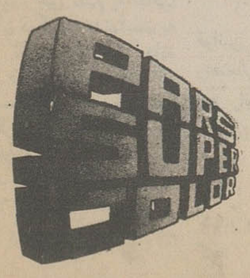

ساخت کارخانجات پارس الکتریک باکمک فنی گروندیک (GRUNDIG) آلمان

1015 آوانگارد

اطلاعات

بنیانگذار: شادروان عباس مسعودی
صاحب امتیاز و مدیر: فرهاد مسعودی
سردبیر: حسین بنی احمد
سال پنجاه و دوم
محل اداره: خیابان خیام. ساختمان اطلاعات
تلکس ۲۱۲۳۳۶ ـ تلگرافی: اطلاعات: تهران.
تلفن ۳۲۸۱

سخن روز

کمیابی نفت و گاز

در استانه فصل سرما، مردم تهران با مشکلی روبرو شده‌اند که سالهای قبل معمولا بهنگام شدت سرما و ریزش برف های سنگین بروز میکرد: کمبود نفت!

همانطور که میدانید امسال. زمستان یک مختصری جلوتر از سالهای گذشته در ایران شروع شده و هنوز پائیز به نیمه نرسیده در اغلب نقاط کشور ـ از جمله تهران ـ بارندگی و سرما داشته‌ایم که البته جای شکر دارد و چه برای کشاورزی، چه برای تلطیف هوا، چه برای ذخیره آبهای زیر زمینی و مخازن سدها بسیار مفید است. اما مقارن همین احوال ناگهان مردم تهران خود را با مضیقه نفت روبرو یافتند. این چند روزه در پشت در اغلب شعبه های فروش نفت صف طویلی از مشتریان پیت بدست دیده میشود و خانواده هایی که بخاری یا آب گرم کن نفت سوز دارند، اگر کسی را نداشته باشند که ظرف بردارد و از در دکان نفت بخرد، ناچار باید ریش و قیچی را بدست نفت فروش محله بسپارند تا رای او چه باشد و آیا زحمت نفت فرستادن یا نفت آوردن را به خود بدهد یاندهد!

از طرفی توزیع گاز، علی رغم قول و قرار مدیران شرکت های توزیع گاز در موقع بالا رفتن قیمت و تعهدی که سپردند همچنان وضع منظمی ندارد. برخی از موسسات توزیع گاز که درگذشته گاز درخواستی مشترکین خود را با پنج روز یا ده روز معطلی، بالاخره به منازل آنها تحویل میدادند حالا دیگر مسئولیتی از این بابت بر عهده نمیگیرند و پس از دو هفته که متقاضی گاز چشم به راه ماند و هر روز تلفن کرد و جواب شنید که «فردا منتظر دریافت گاز باشید» سرانجام آب پاکی را روی دست او میریزند و میگویند: ما خودمان هم حریف کارگرانمان نمیشویم و آنها خودشان تصمیم میگیرند که برای کدام مشترک گاز ببرند یا نبرند.. بنابراین اگر خیلی عجله دارید خودتان به محل پخش بروید و سیلندر گاز را تعویض کنید!

بعقیده ما این طرز عمل در مورد توزیع کالایی که جزء ضروریات زندگی است و مطلقا جنبه لوکس و تجمل ندارد، قابل توجیه و قابل تحمل نیست.

آب، برق، تلفن، گاز، نفت و امثالهم حوانج انصراف ناپذیر زندگی روزمره است و با هیچ منطقی نمیتوان مردم را دعوت کرد که نسبت به این موضوعات خونسرد بمانند یا کمبود وفقدان آنها را نادیده بگیرند.

سازمانهای مسؤول باید وسایلی فراهم سازند که این قبیل کالاها یا خدمات مورد نیاز عموم، همواره به اندازه کافی در دسترس مردم باشد و اگر نقصی یا عیبی در سیستم توزیع آنها وجود دارد برطرف گردد. الان ابتدای فصل سرما است در بیشتر نقاط ایران سرمای زمستان بتدریج سخت و طاقت فرسا میشود. اگر در توزیع نفت و گاز و نفت کوره صورت منظمی پیدا نکند وضع نامطلوبی به بار خواهد آمد.

بالاخره معلوم شد «ماست» چگونه چیزی است

احمد احرار

در سنگاپور با یک ایرانی آشنا شدم که به حمل و نقل دریایی و خرید و فروش کشتی اشتغال دارد و ازین رهگذر، در زمانی کوتاه هم به ثروت رسیده است و هم به شهرت. ازو پرسیدم چه طور شد این مشغله را برگزیدی و یا آن که میدانی کشتی رانی و کشتی سازی در ایران زمینه و آینده خوبی دارد چرا اینجا مانده‌ای!

گفت: من در رشته تغذیه تحصیل کرده‌ام و مدتی مقیم دانمارک بودم. در آنجا چون کشتی سازی و کشتی رانی امر رایجی است راجع به کشتی اطلاعات مختصری اندوختم. وقتی به ایران آمدم دوستی به من گفت فلان سازمان میخواهد یک کشتی بخرد و دنبال کسی میگردد که راجع به کشتی اطلاعاتی داشته باشد، من هم ترا معرفی کرده‌ام. چند روز بعد، آن سازمان با من تماس گرفت و بالاخره قرار شد به نمایندگی آنها بروم کویت و در باره خرید کشتی مطالعه کنم. وقتی به کویت رفتم اطلاع پیدا کردم مرکز جهانی داد و ستد کشتی سنگاپور است. انوقت برای اولین بار به سنگاپور آمدم و در اینجا، ضمن مطالعه و پی گیری متوجه شدم کشتی رانی و کشتی سازی چه کار عظیم و پر اهمیتی است. این بود که مصمم شدم درین رشته وارد فعالیت شوم و هدفم آن بود که در زادگاهم ـ آبادان آغاز به کار کنم.

در سنگاپور بامدیران یک کارخانه کشتی سازی صحبت کردم وانها گفتند در صورتی که تو شرکتی تاسیس کنی واجازه فعالیت بگیری ما حاضریم با تو شریک شویم وبعنوان سهم الشرکه در همان بدو امر دو کشتی در اختیار شرکت بگذاریم. اما اشکال کار این بود که من سرمایه نداشتم. به تنی چند از دوستان متوسل شدم گفتند برای این قبیل کارها دولت اعتبارات هنگفتی تامین کرده است. به آسانی میتوانی وام بگیری. به مراجع دولتی مراجعه کردم. گفتند پول در اختیار بانکهاست. طرحی را که داری به بانک ببر ووام بستان. به بانک رفتم وطرح تاسیس شرکت را ارائه دادم، گفتند بسیار طرح خوبی است و هر چه بخواهی میتوانی وام در خواست کنی، منتها برای دریافت وام باید وثیقه بسپاری.

گفتم وثیقه من دوفروند کشتی است.

مدیران بانک با حیرت به هم نگریستند وگفتند: کشتی که وثیقه نیست! پرسیدم پس وثیقه چیست؟ جواب دادند:

زمین... مستغلات... پروانه کسب... سفته معتبر واز این قبیل چیزها!

بعد از مراجعات مکرر به این بانک وآن بانک، بالاخره متوجه شدم بانک های ایران، یعنی شریان های اقتصاد و بازرگانی کشور، اصولا ادراکی از کشتی و کشتی رانی ندارند و یک قطعه زمین بی آب و علف را در جاده قم برای وام دادن و ثیقه معتبر میدانند ولی یک کشتی چند میلیون دلاری را وثیقه نمی شناسند.

ناگزیر به سنگاپور بازگشتم و همان طرح را در اینجا دنبال کردم. با آن که در سنگاپور، صد ها شرکت کشتیرانی وجود دارد و بزرگترین رقم در آمدشان ازین ممر عاید میشود، بمحض انکه طرح مرا دیدند وام مورد نیاز را در اختیارم گذاشتند و بدون زحمتی توانستم شرکتی تشکیل دهم و بطوری که می بینید آن را در مدتی کوتاه به شرکتی بزرگ و معتبر تبدیل کرده ام و خلاصه، نانم توی روغن است. حال آن که اگر میخواستم در وطن خودم دنبال چنین کاری بروم، هنوز در راهرو بانکها سرگردان بودم و پیش هر کس میرفتم عضلات صورتش را به علامت حیرت در هم می کشید و شانه ها را بالا می انداخت و میگفت: کشتی؟..... کشتی دیگر چیست؟!

یکی برای کوری از خواص ماست بحث میکرد. کور پرسید: ماست چیست؟ جواب داد: ماست چیزی است که از شیر به دست می آید. پرسید: شیر کدام است؟ گفت: شیر مایعی است سفید رنگ مانند قو. پرسید: قو چه چیز است؟ مرد آرنج خود را بالا آورد و سر انگشت ها را جمع کرد و انحنایی به قوزک دست داه گفت: قو حیوانی است به این شکل. کور با نوک انگشتان دست او را لمس کرد و گفت: حالا فهمیدم که ماست چگونه چیزی است!

ایران، از بالا نشینی و یکه تازی تهران لطمات زیادی متحمل شده است از جمله آن که تهران نگذاشته و نمیگذارد مصادر امور نسبت به مسائلی که در گوشه و کنار کشور پهناور مامطرح است درک صحیحی داشته باشند، مثلا تهران شهری است فرسنگها فرسنگ دور از دریا و بخلاف اکثر پایتخت ها و شهر های بزرگ دنیا، حتی یک نهر آب هم از داخل آن نمیگذرد. در چنین شهری بیش از نود درصد مردم بدرستی نمیدانند حمل و نقل دریایی یعنی چه و ناوگان بازرگانی بر سرنوشت اقتصادی کشور چه تاثیر دارد؟ از صدی نود کسانی که در اتخاذ تصمیمات مهم اقتصادی موثر و دخیلند اگر بپرسید کشتی چست دستشان را کج و راست میکنند و جواب بی سر و تهی خواهند داد چون بسیاری از انها در عمرشان نه کشتی دیده اند، نه بندر و نه اسکله. زهی به مروتش. شخصی که چندی قبل از طرف وزارت بازرگانی متصدی شغلی در زمینه امور بندری و کشتیرانی شده بود

در جلسه معارفه با همکاران جدید خود اعتراف با نمکی کرد و گفت «من تا امروز کشتی ندیده‌ام و کشتی را فقط از روی عکس آن می شناسم، بنابر این از شما توقع دارم قبل از هر چیز در عالم همکاری به من کمک کنید تا بدانم کشتی چیست و بعد برای کشتیرانی فکری بکنم»!

افراد که جای خود دارند. اجازه بفرمائید پا را یک قدری فراتر بگذارم و بی پرده بنویسم حتی حکومت ما تا به حال ان درک عمیق و لازم را از مفهوم کشتیرانی ملی نداشته است و اگر چنین درکی وجود داشت مساله را به اندازه یکدهم بگیر و بیند معروف به مبارزه یا گرانفروشی یا صرفه جویی در بودجه مملکت از طریق تعطیل ابدار خانه ها و دو تا یکی کردن پیشخدمت و دربان در ادارات دولتی، بدان اهمیت میدادند.

مبارزه با گرانفروشی یا صرفه جویی در مخارج زاید اداری، هر دو کار خوب و قابل تحسینی است، اما مدتهای مدید، در همان حال که تهران جدال دولت را با وارد کنندگان و فروشندگان کالا بر سر دو ریال پائین و بالا بردن نرخها نظاره میکرد، هم دولت و هم صاحبان کالا هر ساعت دهها هزار دلار پولشان مفت و مسلم به حیب شرکت های خارجی سرازیر میشد که با عنوان «سور شارژ» باج تسلطشان را بر دریا های جهان ازما می ستاندند.

آن پول کلان را که به تعبیری میتوان جریمه بی اطلاعی از اهمیت مساله کشتیرانی و نداشتن ناوگان ملی بازرگانی دانست، اگر بر قیمت فروش کالا های وارداتی سرشکن میکردند بدون هیچ بحث وجدلی امکان داشت، بیست درصد از هزینه زندگی به نفع مصرف کننده کاسته شود بی آنکه منافع تولید کننده دست بخورد.

این مقدمه را نوشتم تا ذهن خوانندگان عزیز نسبت به مساله کشتیرانی و حمل و نقل دریایی روشن شود و اهمیت موضوع را دریابند. چند کلمه‌یی هم در متن قضیه حرف دارم که میماند برای مقاله بعد.

دو پیشنهاد برای توجه در بودجه سال اینده

خانه‌سازمانی برای معلمان روستاها و باشگاه معلمان در شهرها

دکتر موسی درودی نماینده مجلس و عضو کمیسیون استخدام وسازمانهای اداری

شاهنشاه آریامهر در پیامیکه بمناسبت روز معلم فرستادند، ضمن ابراز رضامندی از تلاش پرثمر معلمان فرمودند «منابع سرشار ما دیریا زود بپایان میرسد و نیروی سازنده ملت ما باید تا انزمان بدانش و تکنولوژی پیشرفته‌ای مجهز شده باشد» در اجراء این فرمان ما باید تمهیداتی فراهم کنیم که روز بروز تلاش این عناصر فعال یعنی معلمان بیشتر و بهتر شود تا بتوانند نسل نوجوان کشور را برای دسترسی به تکنولوژی مورد نظر شاهنشاه آماده تر نمایند.

اینک که مقدمات تهیه بودجه سال بعد فراهم میشود توجه وزارت آموزش و پرورش را برای نیل باین هدف مقدس ـ به دو پیشنهاد اساسی جلب مینمایم و امیدوارم برای این دو کار در بودجه سال بعد اولویت ویژه‌ای در نظر بگیرند:

۱ـ باشگاه معلمان برای شهرستانها: میدانیم طرز تفکر، روحیه و انواع علایق معلمان عینا بشاگردان منتقل میگردد. بعبارت دیگر هیچکس بیشتر از معلم در ساختمان فکری اطفال موثر نیست. اگر معلم شاداب، امیدوار و علاقمند با مری باشد شاگردان او نیز دارای همین ویژگیها خواهند شد. از سوی دیگر معلم بعلت انجام وظیفه دشوار تدریس، بتفریحات سالم و استفاده بیشتر از امکانات نیاز دارد تا بتواند تجدید قوا نموده سرکلاس با روحیه‌ای شاداب و امیدوار حاضر شود. داشتن باشگاهی برای معلمان شهرستانها این امکانرا برای آنان فراهم میکند تا ضمن استفاده از تفریحات سالم باشگاه میهمانیها و جشنهای خود را نیز در آن باشگاه برگذار نماید. ضمنا باشگاه معلمان را نباید با خانه معلم وابسته بحزب رستاخیز ملت ایران که بمنظور دیگریست اشتباه کرد، ساختن این باشگاه برای معلمان در شهرها که فاقد وسائل تفریحی است که در تهران موجود میباشد باعث تقویت روحیه و رفع خستیگی و ایجاد نشاط در معلمان میشود

که این احوال عینا بدانش آموزان منتقل خواهد شد و مردم فردای ما را افرادی شاداب، با نشاط و امیدوار ببار خواهد آورد.

۲ـ خانه سازمانی برای معلمان روستاها: میدانیم که اگر در همه روستاها مدرسه داشته باشیم ولی معلم نداشته باشیم کسی با سواد نخواهد شد، ولی اگر معلم باشد و مدرسه نباشد معلم میتواند در منزل، در مسجد، زیر سایه درخت و یا هرجای دیگر بکودکان درس بدهد. از سوی دیگر معلمان بعلت نبودن امکانات زندگی در روستاها رغبتی بخدمت در روستا نشان نمیدهند، ولی خانه سازمانی بویژه اگر تا حدودی تمیز یا باصطلاح لوکس باشد معلم را بسکونت در روستا علاقمند میسازد.

من با تجمل پرستی شدیدا مخالفم، ولی در مورد تهیه محل سکونت تجربه نشان داده است که نتیجه کار غیر قابل تصور میباشد. نه سال پیش شخصی خیر خواه در یکی از روستاهای دور افتاده درمانگاهی ساخت و در کنار این درمانگاه منزل کوچک و زیبائی برای پزشک، درمانگاه بنا نمود یکی از سپاهیان که قبلا بهیچوجه حاضر نبود از تهران خارج شود در دوران خدمت سپاهیگری مامور خدمت آن روستا شد و خانه مزبور بقدری توجه ویرا جلب کرد که همسرش را نزد خود برد و تا اخر خدمت در آن روستا باقی ماند.

دو سال پیش که او را در آمریکا دیدم و دوره تخصصی میگذراند میگفت بسبب خاطرات خوشی که از خدمت در آن روستا دارم، اگر در بازگشت بایران امکان استفاده از تخصصم در آن روستا باشد، حاضرم در آنجا خدمت نمایم. بدیهی است که مقصود از کلمه لوکس درینجا همان تمیز است که هزینه ناچیزی دارد نه تجملی که در تهران مشاهده میشود و هزینه آن بسیار گزاف میباشد. در حال حاضر نسبت معلم بمدرسه در شهر بعکس این نسبت در روستا است و بهمین مناسبت در شهرها مدارس چند نوبت تشکیل میشود ولی در روستاها بیش از یک نوبت نیست که انهم از لحاظ کیفی چندان رضایت بخش نمیباشد. اما خانه سازمانی معلم را علاقمند میکند که در روستا اقامت نماید ووقتی معلم در روستا مقیم و بماندن در انجا علاقمند شد چون در روستا سرگرمیهای دیگری ندارد میتوان بجای یک نوبت چند نوبت برای تدریس از وجود او انهم با کیفیت بهتری استفاده نمود لذا با ساختن خانه سازمانی اگر مثل بسیاری از شهرها مدارس را سه نوبتی کنیم مثل انستکه هم تعداد مدارس روستاها سه برابر شده است و هم تعداد معلمان، آنهم با کیفیت بهتر، بویژه اگر برنامه دروس روستائیان متناسب با نیازمندیهای روستاها شود درینصورت میتوان از وجود معلم در سایر کارهای عمرانی و اجتماعی دهات نیز استفاده کرد. لذا با توجه به نتایجی که از خانه سازمانی گرفته میشود هزینه آن در مقابل نتایج حاصله قابل ملاحظه نیست و این تناسب بدون تردید بیش از یک برده میباشد.

با توجه بآنچه گفته شد توجه وزارت آموزش و پرورش را دقیقا باین دو طرح یعنی: «باشگاه معلمان در شهرها» و «خانه سازمانی در روستاها برای معلمان» جلب مینمایم و با اذعان باین مساله که تعداد مدرسه های ما در حال حاضر متناسب با تعداد دانش آموزان نیست معذالک باید برای باشگاه معلمان در شهرها و خانه سازمانی در روستاها نسبت بساختمان مدارس اولویت قائل شد و لازم است در بودجه سال بعد که هم اکنون تهیه میشود این اولویت را در نظر بگیرند.

چهل سال قبل...

محاکمه ۵۳ نفر آغاز شد

در بندرشاه ـ آقای جم نخست وزیر، آقای علی منصور وزیر پیشه و هنر، آقای مظفر اعلم وزیر امور خارجه و چندتن دیگر از اقایان وزراء در انتظار تشریف فرمائی موکب ملوکانه به اسپریس اسب دوانی

چهار ساعت پیش از ظهر امروز دیوان عالی جنائی بریاست آقای وحیدی و با حضور آقای احمدی معاون دادیار دادرسی «مدعی العموم استیناف» محاکمه آقایان دکتر ارانی و دکتر بهرامی و ۵۱ نفر دیگر را به اتهام داشتن مرام کمونیستی و قیام بر ضد استقلال مملکت و اشاعه اکاذیب با حضور متهمین و وکلای مدافع انها آغاز کرد. ابتدا ادعانامه دادیان نخست «مدعی العموم پارکه بدایت» خوانده شد و سپس از متهمین تحقیقات بعمل آمد و محکمه تا یکساعت بعد از ظهر ادامه داشت.

دفتر معاضدت قضائی

نظر باینکه بین مراجعه کنندگان به دادگاه های قضائی و یا اداره ثبت اسناد و املاک کسانی یافت میشوند که از قوانین و سایر مقررات بی اطلاع بوده و تمکن کافی هم برای مراجعه به وکلای دادگستری ندارند و از این لحاظ نمیتوانند از وسائلی که قانون در دسترس انها گذارده استفاده نموده بحق خود برسند وزارت دادگستری دفتری بنام «دفتر راهنمائی» برای انها تشکیل داده و انجام این امر را بعهده دفتر کل بازرسی و سازمان وکلای دادگستری واگذار نموده، تا وظیفه مهمی را که وکلای دادگستری در کمک به احقاق حق دارند نسبت به تمام طبقات اعم از اینکه قادر به دادن حق‌الوکاله باشند یا نه، بطور تساوی انجام دهد. آئین نامه‌ای هم تحت ۱۱ ماده تهیه و بدفتر کل بازرسی و سازمان وکلای دادگستری ابلاغ گردیده است که مفاد آن را بموقع اجراء بگذارند. اخیرا دفتر کل بازرسی و سازمان وکلای دادگستری آگهی در شرح منتشر کرده و مراتب ذیل را به اطلاع عموم رسانیده‌اند:

۱ ـ اشخاصی که آشنا به قوانین نیستند میتوانند بدفتر راهنمائی کانون وکلا واقع در سه راه دادگستری بین باب همایون و خیابان خیام مراجعه نمایند. دفتر نامبرده پس از اطلاع از موضوع به مراجعه کننده مجانا راهنمائی خواهد کرد.

۲ ـ اشخاصی که برای اقامه دعوی قدرت پرداخت حق الوکاله نداشته باشند میتوانند بدفتر معاونت قضائی کانون وکلا، مراجعه و درخواست تعیین وکیل نمایند. ضمنا خاطر نشان میشود که تعیین وکیل معاضدتی منوط به این است که اسناد و دلایل درخواست کننده را معاضدت قضائی، کافی شناخته باشد.

در دانشسرای عالی

سومین نشست تالار اجتماعات دانشسرای عالی روز دوشنبه گذشته تشکیل گردید. نخست آقای دکتر صدیق قانونی را که اخیرا راجع به بالا بردن پایه آموزگاری و دبیری از مجلس شورای ملی گذشته برای دانشجویان خواندند و در اطراف آن گفتگو کردند. سپس جام فیروزی را که تیم والیبال دانشسرای عالی بدست آورده بود به انجمن ورزش سپردند که آنرا در جعبه زیبائی نهاده و بالای میز خطابه قرار دهند و همواره این نشان افتخار و موفقیت در برابر دیدگان دانشجویان باشد.

بعد، خانم مصاحب دانشجوی دوره دکترای زبان فارسی پشت میز خطابه رفتند و نطق جالبی در زمینه «خوشبختی را در کجا باید جست؟» ایراد نمودند.

تفسیر سینمائی

بطوری که در مقدمه فیلم نوشته بودند.. این فیلم با فداکاری بیش از بیست نفر فیلمبردار از جان گذشته در اثنای جنگ و از مناظر آن تهیه گردیده و در پایان جنگ نگاتیف آن «حالت منفی فیلم» جمع آوری و در موزه لندن نگاهداری شد تا اینکه چندی پیش بوسیله یکی از شرکت‌های فیلمبرداری از موزه خارج و برای نمایش آماده گردید. در این فیلم همانطور که لازمه فیلمهای حقیقی است داستان معینی که دارای آغازو انجام ثابت باشد تعقیب نمیشود. در ابتدای فیلم مناظر مختلفی از دهستان های آباد و چراگاههای سبز و خرم خرمن ها و کشتزارهای طبیعی که بعدا به ویرانه و گورستان تبدیل گردیده نشان داده سپس نمایش قسمت های مختلف جنگ آغاز گردید... رویهمرفته در این فیلم خرابکاری های جنگ و مناظر ترسناک و رقت آور ان بخوبی نشان داده شده است.

علی اصغر امیرانی

اتللو

بزرگترین نمایش بزبان فارسی ـ اثر نامی‌ترین نویسندگان عالم «شکسپیر» مترجم استپان سیمونیان ـ مصحح آقای گرمسیری تحت نظر و مراقبت ارتیست مشهور ایرانی آقای قسطانیان. باشتراک هنرپیشه معروف خانم قسطانیان و جمعی از بهترین ارتیست های منتخب تهران در محل سیرک «نقل از اطلاعات ۱۲ آبان ۱۳۱۷»

افکار یک پادشاه

نوشته: ر.ک ـ کارانچیا ۱۴۱

نام تاریخی و جغرافیائی خلیج فارس

سئوال: وضع روابط امروز ایران با غرب چیست؟ آیا این ادعا که ایران جزیره‌ای غربی در دل خاور میانه است، موجه است؟

جواب: بگذارید باین طریق پاسخ بگویم، اگر در گذشته ما همراه غرب بودیم این بدان معنی نبود که ما قدم باردوی آنها گذاشته بودیم، هرگز ابنطور نبود. ما معتقد به فلسفه آزادی انسان و ارزش های آزادیخواهانه بودیم و باین دلیل با غرب همکاری می کردیم. حالا بگذارید باین شوخی بی مزه که ایران جزیره‌ای غربی در خاور میانه است برگردیم. پاسخ من با صراحت تمام این است: «خیر، هرگز» شما باید بدانید که پدر مرا یک قدرت غربی به تبعید فرستاد. وقتی من برتخت سلطنت نشستم مراهم راحت نگذاشتند. اشتباه های بی شماری در ایران و در واقع در تمام منطقه از آنها سر زد. من ناگزیر هم با آنها در افتادم و هم تحملشان کردم. اگر بخواهیم چهره واقعیت تلخ را تا حد ممکن بزرگ کنیم باید بگوئیم که مسائل بسیار زیادی برای من ایجاد کردند. البته باید اضافه کنم که تمام این جریانات فلسفه انسان دوستانه و بینش آزادیخواهانه مرا تغییر نمی دهد. من باندازه هرکس دیگری که تصورش را بکنید استقلال دارم. شما باید بخاطر داشته باشید که ما مشکلات متعددی داریم، وضع جغرافیائی ما منحصر بخود است و الزامات خاصی را بر می انگیزد. البته کم و کاستی های دیگری هم داریم که ناشی از رشد ناکامی صنعت در کشور است.

سئوال: پس تحلیل شاهنشاه از سیاست غرب در منطقه چیست؟

جواب: این خود نکته‌ای است، همانطور که می دانید من انتقاد های زیادی دارم که در سیاست غرب بکنم. اما شکایت اصلی من این است: غرب با دوستان خود مانند کمیتی قابل اغماض رفتار می کند. اما دیگران که به غرب زور می گویند وضع بهتری دارند و غرب دست و پای آنها را لیس می زند. غربیها نوعی عقده خود آزاری دارند.

سئوال: وقتی شما سه جزیره کوچک ابوموسی، تنب کوچک و تنب بزرگ را در خلیج فارس گرفتید و اعلام شد تنگه هرمز و خلیج فارس از درگیرهای قدرت های بزرگ مصون خواهد بود و از این رهگذر جریان نفت به غرب آزادانه ادامه خواهد یافت، ایران محکوم به ایفای نقش یک ژاندارم در منطقه شد.

جواب: این جزایر متعلق بما بود. انگلستان ۹۰ سال پیش زمانی که ایران حکومت مرکزی نداشت، آنها را غصب کرده بود. آن زمان انگلیسها بهانه آوردند که خلیج فارس مشحون ازدزدهای دریائی است و حضور بریتانیا در جزایر مذکور برای حفظ راههای آبی خلیج فارس ضرورت دارد. قرار بود اشغال آنها موقتی باشد، حتی نقشه های دولت انگلیس هم این جزیره را برنگ خاک اصلی ایران نشان میداد. حتی در موقعیتی پدرم ناوی را برای پس گرفتن جزایر مامور کرد اما انگلستان اطمینان داد که تا حد کامل مسئله پرچم خود را برفراز این جزایر نخواهد افراشت و بعد هم از فیصله دادن به مناقشه طفره رفت.

این سه جزیره برای ما و همچنین کشورهای خلیج فارس و صلح و امنیت منطقه اهمیت استراتژیک داشت. موضع جغرافیایی آنها ارزش نظامی بسیار به آنها میداد.

انگلستان بهیچ عنوان اختیار انرا نداشت که آنچه رااز ما غصب کرده بود به دیگران هدیه کند. از نظر تاریخی هم شکی در حقانیت مالکیت ایران بر این جزایر وجود نداشت. پس ما به اقتضای این شرایط باز پس گرفتن این جزایر را اول از راه صلح و اگر نشد با کمال تاسف بزور، الزامی میدیدیم.

آنچه که ایران ناگزیر به انجامش بود، چه از طریق برقراری مجدد حاکمیت براین جزایر کوچک و چه از طریق اقداماتی برای کنار نگاه داشتن جنگ سرد و گرم و نیروهای یاغی و تروریست از منطقه، در نهایت امر متوجه تعهد ما به رسیدن نفت نه تنها به غرب، بلکه به هرکسی که مایل به خرید آن باشد، بود. همانطور که به یک روزنامه نگار امریکایی گفتم ایران هیچ تمایلی به ژاندارم بودن ندارد، اما اگر دیگران از حفظ ثبات منطقه عاجز بمانند، ما بوظیفه خود در این خصوص عمل خواهیم کرد.

سئوال: سازمان عمران منطقه‌ای ایران و پاکستان و ترکیه در ۱۹۶۴ تشکیل شد چگونه است که شاهنشاه اخیرا درهای این سازمان را بروی هندوستان، افغانستان و عراق گشوده‌اند؟

جواب: عضویت آنها بنظر من نتیجه طبیعی و گریز ناپذیر سیاست همکاری منطقه‌ای ماست. از هرچه که بگذریم، افغانستان، عراق، هندوستان در این منطقه قرار دارند و من بارها نظر خود را راجع به وحدت اقتصادی کشور های اقیانوس هند و بازاری مشترک از ایشان ابراز داشته‌ام. عضویت این سه کشور در این سازمان می تواند مقدمه‌ای برای نیل به این هدف باشد، چه از آن پس راه برای پیوستن دیگر کشورهای آسیائی و افریقائی این اقیانوس و همکاری ما باز است. این پایگاهی مستحکم برای طرح بازار مشترک ووحدت اقتصادی مذکور خواهد شد.

سئوال: آیا هیچ برنامه‌ای برای دعوت کشور های دیگر اقیانوس مانند بنگلادش و برمه و سری لانکا، مالزی، سنگاپور و غیره به عضویت سازمان عمران منطقه‌ای در دست دارید؟

جواب: بدون شک قصد من همیشه این بوده است.

سئوال: آیا از امارات متحده عرب، کویت، عمان و دیگر کشورهای عربی هم دعوت به عضویت میفرمایید؟

جواب: چرا نه، هرچه بیشتر بما بپیوندند، کوششهای مشترک ما پرثمر خواهد شد.

سئوال: در مورد مناقشه‌ای که بین ایران و کشورهای عربی برسرنام خلیج فارس در جریان است چه میفرمائید؟ اعراب اصرار دارند انرا خلیج عربی بنامند. شاهنشاه اخیرا هفت سفیر ایران را از کشورهای عربی برای مشورت به تهران فرا خواندند و به دولتهای عرب هشدار دادند که تهران در روابط خود با اعراب، در صورت ادامه استفاده ایشان از عبارت خلیج عربی تجدید نظر خواهد کرد. استدلال شاهنشاه برپایه چه حقایق تاریخی قرار دارد؟

جواب: نخست باید مسئله را روشن و صریح بیان کنم، یعنی اینکه ما فقط میگوئیم نامهای تاریخی راههای آبی این منطقه باید بدون تغییر بماند. من دلم میخواهد هدف اعراب را از پافشاری در تغییر نام تاریخی خلیج فارس بدانم. در این مورد تصور سازشکاری هم وجود ندارد و مسئله مربوط به فرا خواندن سفیران ایران هم ساخته و پرداخته کشورهای عرب خلیج فارس است. همانطور که میدانید،این هفت کشور موافقت نموده بودند یک خبرگزاری بنام «خبرگزاری خلیج عربی» در منطقه ایجاد کنند. من سفرای ایران در این هفت کشور را بهمین دلیل بتهران فرا خواندم. اگر در نامیدن خبرگزاری به این اسم ادامه میدادند، من بناچار در روابط ایران با ایشان تجدید نظر میکردم. ولی برای هر دو طرف جای خوشوقتی است که این برنامه را یامعوق گذاشتند و یا لغو نمودند.

ادامه دارد

ارنکاد سخاورز

تشکیلات پست دگرگون میشود...

فکر نان کن که خربزه آب است!

فراوانی تولید خربـزه در شهر ماگرچه خوشحالـی و شادمانی بسیاری را برانگیخت امـا تعدادی راهم بر اندیشـه واداشت، آنها که در ابتدا از رژه وانت‌های انباشته از خربزه در شهر و همچنین غوغای نوبت گرفتن در باسکول برسر توزین این میوه شیرین، به وجد امده بودند، وقتی روی دیگر سکه را مشاهده کردند، برای کشاورزی شهرشان و احتمالا مملکتشان خیلی خیلی نگران شدند. آنها وقتـی مردادمـاه رسـید و در مزارع کمتر خرمن‌های زرین گندم را مشاهده کردند، ناگهان متوجه شدند که فراوانی خربزه و بسیاری از محصولات دیگر که در مقایســه بانان بقـول قدیمی‌ها جای آب را می‌گیرد. زیاد هم نباید شعف‌آور باشد و در حقیقت این اراضـی گـندم است که دران خربـزه کـشـت میشود. شاید گفتـه شود فکر بسیار حقیری خواهیم داشت اگر بگوئیم چرا خربزه می‌کاریم، اما با امـکانات بارندگی ایران میشود گفت: کشت گـندم باید ارجح از خربزه باشد و در نهایت میشود کمتـر خربـزه خورد، و باصـطلاح همـان که گفتـه‌اند «فکر نان کن که خربزه آبست» گویا حالا بصورت (فکر خربزه کن که نان کشـک اسـت!) درامـده که صد البته قیمت کشک هم چندان ارزان نیست.

از جمله سازمانهائی که در ایران نسبتـا (در مقایســه باسازمـانهای دیگر) موفـق بوده‌اند همین سازمان هواشناسی اسـت که گرچه پیش‌بینـی هوایش در بعضـی موارد، بصورت سوژه درامـده است وسائل ارتباط جمعی گاهی سربه سر ان میگذارند، اما ارقـام و آمار امکانات جوی که بویژه از طریق ایستگاه‌های هواشناسـی بدست ماداده گرچه هـنوز از حاصـل تلاش این سازمـان تنـاوب ریزش باران و تعیین سالهای خشک مملکتمان حاصل نشد، اما کم‌آبی در ایران را این سازمان بیشتر برای ماملمـوس کرد و در حقیقت دستگاههای اداری مارا که هنـوز تاچیزی (ولو سیاهی شب) روی کاغذ نیاید، قبول ندارند به تفکر و چاره‌جوئی پیرامون این کم‌آبی واداشـت. البتـه سازمـانهای اجرائی در قسمتی که سیاست کشاورزی را باید تعیین کنند هنـوز طرح نهائی خود را در برخورد بااین امـکانات اعـلام نکردند، ولـی معمـولا هرآدم عاقلـی در خرج کردن پول محدود خود ابتداء از ضروریات شروع می کند تاباو نگوینـد

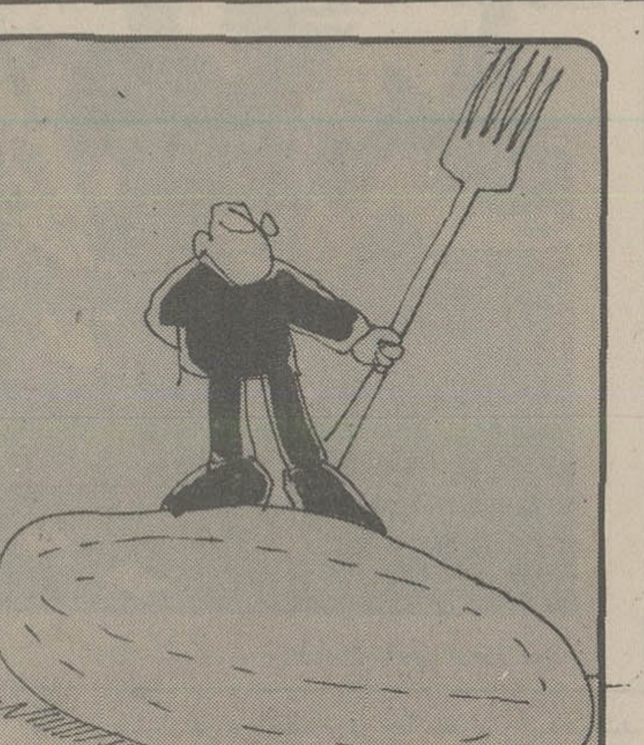

فلانی «نان ندارد بخورد پیاز می‌خورد که به اشتها بیاید».

بهمین لحاظ از اب محدود ایران می‌باید بطور عاقلانه و در درجـه اول در زمینـه ضروریـات استفـاده کرد حالا، اگر، صاحبنـظران ما معتقـدند خربزه از نان ضروری‌تر است پس دستور بدهند ضرب‌المثل فکر نان کن که خربزه ابست، را از کتابهای درسی بیرون بکشند و بجای ان «فکر خربزه کن که نان کشک است» را بنویسند. و اگر قبول دارند که باشرایط و امکانات ابی و هوائی ایران نان از خربـزه ضروری‌تـر اسـت بیایند و بیاندیشند که چرا در شهر ما که منطقه‌ای غله‌خیز است، کشاورز از زیربار کشت گندم شانه خالی می کند و خربزه می کارد؟ (ایکاش قیمت این میوه شیرین پائین می‌امـد، تابدل ادم هم گوارا باشد).

ایا مسئله افـزایش تولید خربزه و متقابلا کاهش کشت گندم قابـل تفکرنیست؟ و ایا نباید گفت:

نگاهـی کوتـاه به رونـد گونه‌های مصرف که متاسفانـه در جامعـه ما در بسیاری از موارد به اسراف تبدیل شده و نگاهی گذرا به آنچه که تولید می کنیم واقعیتی دردناک پیش ما گذاشته است و آن اینکه کشاورزی ما دارد در بستـری هولناک قرارمی گیرد و رابطـه تولید و مصرف در معادلـه‌ای نامعادل جا افتاده است؟ تانظر محققین محترم کشـاورزی چه باشد.

تربـت حیدریه ـ محســن نخعی

نظریات کارمنـدان دولـت در مورد قانون‌استخدام«۲»

در مورد خدمت منقطع کارمند، باید تصمیم جدی گرفته شود

در چند روز اخیر در پی دعوت عام روزنامه اطلاعات، گروه کثیری از کارمندان دولت با ارسال نامه ویا گرفتن تماس تلفنی نظریات خود را برای اصلاح لایحه نهائی قانون استخدام کشوری مطرح کرده اند. این نظریات بتدریج در روزنامه درج می‌شود.

سایر کارمندان دولت در وزارتخانه‌ها وموسسات دولتی نیز می‌توانند با ارسال نامه ویا بوسیلـه تلفن ۳۲۸۶۲۲ از ساعت یک و۳۰ دقیقه تا ۳ بعد از ظهر هر روز بجز روزهای ۵ شنبه وجمعه نظریات خود را مطرح کنند

لایحـه نهائـی قانون استخـدام کشـوری ویا آئین نامـه هـای اجرائی ان فکری اساسی برای رفع این مشکل بشود.

وی در این مـورد پیشنهاد می کند که برای جایگزین کردن تجربه بجای مدرک تحصیلـی هر دو سال تجربـه کارمنـدان دولـت معـادل یکسـال تحصیلی محسوب گردد وبدین ترتیب یکی از مشـکلات اساسـی کارمنـدان دولـت بخصوص پس از اجرای مرحله دوم قانون استخـدام کشـوری (طرح طبقه بندی مشاغل) حل شود.

آقـای زمـانی فراهانی کارمنـد وزارت دادگسـتری پیشـنهاد می کند که در لایحـه نهائی قانون استخدام کشور در مورد خدمت منقطع کارمندان دولت تصمیم جدی گرفتـه شود. وی می گوید:

قانون فعلـی استخـدام کشـوری صراحـت دارد که سوابق خدمت منقطع کارمندان دولت بشرط پرداخـت کسـور بازنشستگی به ماخذ حقوق سال ۲۵۲۷ جزوسابقه خدمت انان از لحاظ بازنشستگـی محســوب می‌شود.

ولـی پایه استحقاقـی اینگونه از کارمندان از بابت احتساب سنوات خدمت منقطع داده نمیشود. وی معتقد است که قانون استخدام کشوری در این مورد یکطرفه است زیرا خدمت هر کارمنـد خدمـت اسـت چه منقطع وچه غیر منقـطع این خدمت در ایران ودر جهت انجام کارهای مملکت صورت گرفته است.

او پیشنهاد می کند که در تجدید نظر در لایحه نهائی قانون استخدام کشوری در این مورد تصمیم جدیدی گرفته شود تا کلیه کارمنـدان شاغـل وبازنشسته دولت که پایه های استحقاقی ایام خدمت خود را به علت منقطع بودن دریافت نکرده اند، بتواننـد این پایه ها را بگیرند تا حقی از انان ضایع نشود.

تجربه و مدرک تحصیلی

آقای محمد حسین زاهدی کارمند وزارت پست وتلگراف وتلفن نیز در زمینه جایگزین کردن تجربـه بجـای مدرک تحصیلی واصولا ایجاد یک رابطه صحیح بین تجربه مفید کارمندان دولت و تحصیلات آنان معتقد است که باید در

هنوز بر عقیده خود چون کوه استوارم

نمیدانم این نامـه قبل از ۱۶ مهرماه (روز معلم) به روزنامه میرسید یا پس از ان و نمیدانم چاپ میشود یا نه، اما بهرحال درددل و سرگذشـت دبیر بازنشسـتـه ایسـت که شاید هشداری باشد برای مسئولان آموزش و پرورش کشور. ـ

روزی که بنده باستخـدام اداره امـوزش و پـرورش شهرستان خودم در امـدم جوان سالم وورزشـکاری بودم که هنگام عزیمت به اولین محل ماموریت یک دیپلـم پنجـم متوسطـه دانشسرای مقدماتـی داشتم، یک سرپرشور و یک قلب خوشبین و از مال دنیا یک کتری و یک فلوت. در همان ماههای نخستـین خدمـت فرم هائی برای آموزگاران ارسال شد که دارائی خود را اعم از منقول یا غیر منقول از هر گونه‌ای که صاحب آن هستند در چهار خانه های مربوطـه در فرم علامـت بزنند ـ بنده همان کتری و فلوت را نوشتم که مورد باز خواست رئیس فرهنـگ (امـوزش و پرورش) واقع شدم که این که نوشته‌ای زشت است و من که جز ان کتـری و فلـوت چیزی نداشتم هیچگونه زشتی در این کار نمیدیدم و پا فشـاری میکردم. از ان زمان شانزده سال گذشت من دیپلم را به ششـم متوسطه و ششم را به لیسانس و لیسانس را به فوق لیسانس تبـدیل کردم، زن گرفتـم و بچه‌دار شدم، مستاجر بودم و تهی دست با وسائل اندک. اما همه ساله و بدون وقفه ان فرم کذائی می امد که مایملـک منقول و غیر منقول خود را در خانه های مربوط علامت بزنید و من شانزده سال چنین کردم و شانزده سال خوشباور و ترسو بودم، خوشباور از انرو که خیال میکردم سازمانی که این فرمها را میفرستد، سرانجـام فکری برای دربدری و بی سرانجامی هزاران هزار امـوزگار و دبیر چون من خواهد کرد و ترسو بودم از ان رو که همیشه در پایان بخشنامـه ملصـق به ان فرمهای کذائی یاد اوری میشد که نفرستادن فرمها یا تاخیر در پاسخ موجب مسئولیت شدید خواهد بود،بهرحال پس از شانزده سال خوشباوری دانستم که نه کسی ان فرمها را میخواند و نه تعقیب و مواخـذه‌ای در کار است (تنها معلوم شد که عده‌ای مدت شانزده سال و بیشتر، از این راه حقوقی بدون استحقاق دریافت میدارند) من دیگر پس از ان شانزده سال هیچگاه نه این فرمها را پرکردم و نه فرستادم.

سالهای دیگری سپری شد و بنده همچنان صادقانه بی انکه کمی حقوق را ملاک قرار دهم، بی انکه کلاهی بر سر دانش امـوز معصـوم بگذارم بکار ادامه دادم، یکی دو جلد کتاب نیز تالیف کردم که یکی از آنها در دانشکده مورد استفاده بود و تعداد گواهینامه های هنـری و فرهنگی و ادبیم از نیم دوجین بیشتـر شد. بدنبـال پیری و فرسودگی دو سال بیمار شدم تا باخره با نظر شورای پزشکی به سبب ناراحتی کلیه و درد زانوها و معده و سینه درد بازنشسته شدم، چون حکم بازنشستگی را گرفتم و انرا نگاه کردم همانطور که در حاشیه خیابان وزارت آموزش و پرورش اهسته اهسته بسوی دنبالـه زندگی میرفتم گذشته را در نظرم اوردم که روزی که باستخدام اموزش و پرورش در امـدم جوان ورزشـکاری با مدال و حکم رسمی و با معلومات کم و سری پرشور بودم که چیزی نداشتم و امـروز با گرفتـن این حکم بازنشستگـی مردی سالمنـد و بیمـار و مولف و عیالمنـد و مستاجری تهی دست هستم که حالا هم چیزی ندارم و ۱۶ هزار تومـان هم بدهکارم. این بود نتیجه انهمـه خدمـت براستـی صادقـانه یک امـوزگار که شاگردانش را دوست میداشت و هیچگاه راضـی نشد که حق شاگردان را ضایع کنـد و در لبـاس امـوزگاری، دبیری، حسابداری، دفتر داری، نظامت و مدیریت عمـری را سپری ساخت و جز وعده نشنید و چه سالها که در پایه های پیشین در جا زد و با صدور پایه‌ی بعدی، حق سالهای در جازده پایمال شد و جزئی مبلغی که اضافه شده بود از تاریخ صدور حکم پرداخت شد

اما با تمام این احوال من در این روز شانزدهم مهر که روز معلم است بازبراین عقیده خویش چون کوهی استوارم که اموزگار باید صادقانه در کار خیر خویش کوشا باشد و در تدریس رشتـه خویش با پشتـوانه‌ای از معلومـات و پشتـوانه انبـوهی از دانش روانشناسی بکار مقدس خویش ادامه دهد و فرزندان خود را مردانی پاک واستوار ووارسته بار اورد که مال دنیا و دغلیهای روزگار و دروغهای شبـانه روزی را به پشیزی نگیرد و گردونه انسانیت‌ها را با پیکاری پیگیر و آزاد منشـانه تا مرز آزادی انسان به پیش راند و همرنگ اوباشـان ویرانسـاز نگردد.

امروز سلام واحترام بی ریا و گرم و دلاویزشاگردان پیشین من بمن میفهماند که همان مغزهای کوچک چقدر هوشیـار میبـودند و چسـان دلسـوزی های مرا درک میکردند، من امـروز بازنشسته‌ام اما پرونده مرا هنوز شاگردانم در سینه های خویش بازنگه داشته‌اند.

سرتسلیم من و خاک در میکده‌ها

مدعـی گرنکـند فهم سخـن گوسروخشت

یک معلم

اطلاعیه بانک ملی ایران

(قابل توجه زائران حج)

بمنظور رفاه حال زائران حج وتسریع در امر تامین ارز مورد لـزوم آنـان در عربستان سعودی ، بانک ملی ایران بجای دفترچـه پس‌انداز در گردش ، چک های مسافری ده هزار ریالی و پنجهزار ریالی مانند سال گذشته در اختیار شعب زیـر در تهران و شهرستانها گذارده است . زائرین محترم میتوانند

چک های مزبور را که غیـر قابل انتقال است خریداری و در مقابل، ریال سعودی از باجه های بانکملی ایران در عربستان سعودی دریافت نمایند.

شعب تهران

سرچشمه	خیابان امیرکبیر مقابل پامنار
چرچیل	خیابان فردوسی مقابل سفارت انگلیس
ملت	اول خیابان ملت
سعدی	خیابان سعدی
حافظ	چهارراه حسن آباد
کریمخان زند	خیابان کریمخان زند جنب کوچه عسجدی
شکوه	خیابان شاهرضا سه‌راه لاله‌زارنو
ژاله	میدان ژاله جنب شهرداری
شوش	خیابان ری جنب انبار غله
خاقانی	خیابان شهباز ایستگاه خاقانی
امیرکبیر	خیابان ری ایستگاه آصف
پامنار	انتهای خیابان پامنار
خیام	بازار بزرگ سرای حاج حسن
میدان کلانتری	سه‌راه شکوفه خیابان دلگشا
بازار	خیابان بوذرجمهری سبزه میدان
میدان ثریا	انتهای خیابان گرگان
میدان نفت	میدان عباس آباد
زعفرانیه	خیابان پهلوی نزدیک میدان تجریش
کاشف	خیابان کورش کبیر نزدیک میدان تجریش
محمودیه	خیابان پهلوی ایستگاه محمودیه
خیابان ونک	ایستگاه کارخانه میدان اول
خیابان نیاوران	جنب میدان صاحبقرانیه
قلهک	خیابان کورش کبیر نبش کوچه چم
ارشاد	خیابان کورش کبیر مقابل حسینیه ارشاد
چهارم آبان	خیابان کورش کبیر مقابل تخت جمشید
میدان شهناز	شمال میدان شهناز
تهران‌نو	خیابان تهران‌نو ایستگاه اول
تهران پارس	خیابان تیرانداز
نیروی هوائی	خیابان فرح‌آباد
سلیمانیه	نزدیک سه‌راه سلیمانیه
پارک فرح	امیرآباد نبش بلوار الیزابت دوم
آریاشهر	خیابان برق آلستوم فلکه دوم
خیابان نمازی	نزدیک میدان کندی
دانشگاه	خیابان شاهرضا مقابل سینما دیانا
رودکی	خیابان هاشمی
شاهین	خیابان آیزنهاور مقابل پپسی‌کولا
اردیبهشت	خیابان شاه چهار راه اردیبهشت
لولاگر	خیابان آذربایجان چهار راه رودکی
بوذرجمهری غربی	خیابان بوذرجمهری غربی
مولوی	خیابان مولوی بانک کارگشائی
خیابان شاهپور	مقابل گذر وزیردفتر
امیریه	خیابان امیریه نبش کوچه انصاری
راه آهن	میدان راه آهن
میدان محمد رضا شاه	یوسف آباد
عسگری	خیابان قزوین چهار راه عسگری
حسام‌السلطنه	نبش بریانک
میدان فرحناز	انتهای خیابان قزوین
منیریه	خیابان منیریه چهار راه ترجمان
باغشاه	سی‌متری نظامی مقابل باغشاه

شعب شهرستان

اصفهان	داراب	کاشمر
آمل	دزفول	کازرون
اردبیل	دامغان	کاشان
آذرشهر	رضائیه	کرمان
اسکو	رشت	کرمانشاه
آباده	رفسنجان	گناباد
اهواز	زنجان	گرگان
آبادان	زاهدان	گنبد
اردکان	سبزوار	لاهیجان
اراک	ساری	مشهد
ابهر	سراب	میمه
بجنورد	ساوه	مراغه
بیرجند	سیرجان	مهاباد
بابل	سمنان	محلات
بهشهر	سنندج	ملایر
بافق	شهرضا	نیشابور
بروجرد	شهرکرد	نطنز
بیجار	شهسوار	نائین
وشهر	شیراز	نور
بندر عباس	شاهرود	همدان
تربت حیدریه	طبس	یزد
تبریز	فردوس	نورآباد ممسنی
تفرش	فسا	گرمسار
جهرم	قائنات	ورامین
خوی	قوچان	دماوند
خدابنده	قم	شهرری
خرم‌آباد	قزوین	کرج

از چاله به چاه

بدنبال حادثه‌ای ژیان زهوار درفتـه حقیر محتـاج تعمیر اساسی شد و از بد حادثه گذارم به تعمیرگاه شماره ۲ ژیان در خیابان نظام‌آباد افتاد. متصدی تعمیرگاه هزینه تعمیر را مبلغی در حدود ۷ هزار تومان براورد کرد، بعد از دوهفتـه که برای بازدید از پیشرفت کار تعمیر مراجعه کردم، اقـای مدیر دبـه دراوردند که در هزینـه تعمیر اشتباهی رخ داده است و انرا تا ۱۲ هزارتومـان افـزایش دادند! اتومبیل اوراق شده در گوشه تعمیرگاه بود و چاره‌ای هم نداشتم جز قبول هزینه.

بالاخره ماشین حقیر تعمیر و آمـاده شد، امـروز که برای تحویل آن مراجعه کردم، مدیر تعمیرگاه مدعی است که هزینه تعمیر کلا ۱۹۸۰۰ تومان است، خوب توجـه فرمـائید ۱۹۸۰۰ تومان برای تعمیر اتومبیلی که حداکثر ۱۰ هزار تومان ارزش دارد مطالبه میکنند. تازه باشرط اینکه پول را نقد بدهم و ماشین را از تعمیرگاه خارج کنـم تامدیر تعمیرگاه فاکتور کذائی را بنویسد!! بهرحال من که از چالـه به چاه افتـاده‌ام و راه بجائی ندارم و اصـولا نمیدانم برای طرح این شکایت بکی مراجعه کنم؟ اما برای مسئولان اتاق اصناف می‌نویسم که اگر معتقدید که واقعـا حمـایت از مصرف‌کننـده وظیفـه شماسـت بفرمائید این گوی و این میدان.

مهدی مقدم

دنباله مطالب نظرها و اندیشه ها
(پاسخ بنامه ها) را در صفحه ۳۱ مطالعه فرمائید

شرکت تادیک
... آساتری پیشنهاد میکند
۱- انواع درهای چوبی پیش ساخته خارجی
۲- زیباترین کاشی های ایتالیائی
۳- سیستمهای آشپزخانه ایتالیائی
برای کسب اطلاع بیشتر با تلفنهای: ۶۵۱۷۱۵ و ۶۵۲۲۵۰ تماس بگیرید
... الیزابت ـ خیابان هما ـ کوچه جسم ـ شماره ۴

حرفهائی از آن سوی سیم

مشکلات خود را با «اطلاعات» درمیان بگذارید

باستثنای بعدازظهر پنجشنبه‌ها و روزهای تعطیل
تلفن ۳۲۸۴۳۱ از ساعت ۸/۳۰ صبح
تا ۴ بعدازظهر در اختیار شماست

رحیم طهماسبی:
یکی دو هفته بیش کوچه های غفاری و دبستـان منشعب از خیابان خواجه نظام‌الملک را اسفالت کردند تا راه عبوری باشد برای اتومبیلها اما مطلقا اهالی این دو کوچه با نصب سیم های اهنی راه عبور از کوچه‌ها را مسدود کرده‌اند، ایا اینکار درستی است و شهرداری قدرت ندارد مانع اینکار شود.

فرنگیس شمس:
قرار است یکروز را برای جمع اوری زباله کوچه و خیابان‌ها توسط کودکان اختصاص بدهند، ولی من پیشنهاد میکنم اینکار را بر عهده والـدین کودکان بگذارند زیرا انها هستنـد که زبالـه را در کوچه و بازار میریزند بعلاوه زباله ناقل انواع میکرب است ممکن است برای بچه‌ها خطراتی داشته باشد.

عباس امیر خانی:
دیشب در چهار راه ویلا (تقاطع شاهرضـا) موتـور سواری تصادف کرد و کشته شد این اولین تصادف نبود و آخرین هم نخواهد بود مگر انکه طرفین پل شاهرضا کالج و در اول پل که فوق‌العـاده تاریک اسـت و رانندگان نمیتوانند قسمت بر امده گل کاری کنار جدول را ببینند، چراغهای نئون بگذارند تا روشن شود.

پروین رجائی:
تلفن منزل ما ده روز است از کار افتاده و خاموش شده، به شرکت تلفـن اطـلاع دادیم میگویند، داخـل کابلهای تلفن آب نفوذ کرده است و از دست ما کاری بر نمیاید مگر انکه ابها خشـک شود که با این حساب باید تا فصل گرما منتظر باشیم.

پروین احمدی ـ ابادان:
روز هفدهم شهریور ماه گذشته اسامی سپاهیان دیپلمه ممتاز از طریق رسانه های گروهی اعلام شد و مقـرر بود معاقـب ان اسامی سپاهیان ممتاز لیسانس و فوق لیسـانس و دکتـرا را اعلام کنند که متاسفانه تا کنون معرفی نکرده‌اند، شمـا میدانید علت چیست!

تک مضراب

عبدالحسین مؤمنی
✻ در ۸ سالی که از تصویب اولین نقشه جامع توسط انجمن شهر پایتخت میگذرد، ۲۴ بار در ان تجدید نظر شده است اما در پی هر تغییر، یک اشکال عمـده دیگر در مقابـل مرد، خودنمائی کرده است.

و حالا قرار است: برای تهران نقشه جامع «اسان» تهیه شود که با حسن نیتی که اینروزها در شهرداری پایتخت احساس میشود، انشاءالله چشم شیطان کور «نقشه جامع آسان» مشکل های موجود را «آسان» خواهد کرد امین.

✻ اعلام شده بود که یکی از عوامل ایجاد بازار سیاه وسائل خانگی مثل یخچال و بخاری، عدم توجه خریداران است که میدانند در فصـل تابسـتان به یخچال و کولر احتیاج دارند و در زمستان به بخاری و سایر وسائل گرم کننده که باید این وسائل را قبلا خریداری کنند.

لابد معنیش این است که در زمستان کولـر و یخچال تهیه کنند و در تابستان بخاری و امثالهم! خوب اینهم برای خودش نظریه ایست و نشان میدهد که این «نفس» از جای «گرم» بیرون امده

✻ «کسبه شاهرود گرانفروشی میکنند.»
«فروشنـدگان کالاها بمـردم کازرون اجحاف میکنند»
به بینم مگر انجا «کمیته ملی حمـایت از مصـرف کننـده ندارد؟....

کوتاه‌شده از میان نامه‌ها

چراغ راهنما برای چهارراه

هر روز صبح وسائط نقلیه زیادی از خیابان سلطنت اباد و کوچه های فرعی خیابان دولت بطرف خیابان کورش در حرکت هستند ولی در طول این مسافت فقط چهار راه قنات چراغ راهنما دارد و دو چهار راه دیگر یکی قبـل از قنـات و یکی قبـل از کلانتری قلهک، نه چراغ دارد و نه یک مامور راهنمائی و بقدری از حیث ترافیک متراکم است که رساندن بچه ها به مدرسه مشکل شده است. اگر در این دو چهار راه حتـی برای نیم ساعت (از ۷/۳۰ صبح تا ۸) مامور راهنمائی بگذارند، باعث تسهیل عبـور و مرور و رضایت و تشکر رانندگان و محصلینی است که باید سر ساعت در کلاس درس حاضـر شوند.

احمد فروزش

برق ما قطع شده است

چند روز است که تقریبا بطور ۲۴ ساعته برق نازی اباد منطقه میدان زهره قطع میشود و تا امروز (۳۶/۸/۵) که این نامه را می نویسم هنوز برق نیامده است و روز گذشته نیز به اداره برق، مراجعـه شد، گفتند قسمتـی از موتور برق سوخته است و تا ده روز دیگر وضع همینطور خواهد بود. اینـک بدلیل ندانم کاری مسئولان، مردم این منطقـه باید مدتی از مهمترین وسیله زندگی یعنی برق محروم بمانند.

ج. ج. جابری

«مبارک آباد» راه ندارد

قریه مبارک ابـاد از توابـع استان همدان با وجودی که فاصله زیادی تا شهر دارد، فاقد مهمترین وسیله ارتباطی یعنی راه است و مردم این قریه بعلت نقـدان راه عملا ارتباط شان با دیگر نقـاط قطع است، در نتیجه نه دسترسی به شهر دارند و نه میتواننـد کالاهای مورد نیاز خود را از شهر به قریه و متقابلا محصول زراعتی قریه را به شهر ها حمل کنند. مسئولان بخش کبوتر اهنگ نیز بدلیل فقدان امکانات مالی قادر به احـداث راه برای این قریه نیستند. توجه وزارت راه و ترابری را به مشکل مردم این قریه جلب میکنم.

افسانه طاوسی

یک بام و دو هوا

دانشگاه ملی ایران فارغ التحصیلان رشتـه تحصیلـی اودیومتری (اودیولژی) را فوق دیپلـم میشناسـد و برای انها مدرک تحصیلـی فوق دیپلـم صادر میکننـد، حال آنکه دانشجویان دانشکده توانبخشی (تابـع وزارت بهداری و بهزیستـی) در رشتـه مزبـور موفق به اخذ لیسانس میشوند.

سئوالی که مطرح میشود اینست که چرا باید در دو واحد اموزشـی برای یک رشتـه تحصیلی واحد دو نوع مدرک تحصیلی بدهند؟

از مسئولان امر استدعـا دارد که بتبعیض بین این دو دسته خاتمه بدهند.

محمود فرزاد

شکایت از وضع گاز رسانی

وضع گاز رسانی پرسی گاز اصفهان به تازگی بسیار نامرتـب شده اسـت بطوریکه برای دریافت کپسول گاز باید روز ها انتظار بیهوده کشید.

با توجه به اینکه امروز بعد از آب و برق، گاز در زمـره واجبترین ضرورت های خانواده ها است معلـوم نیسـت چرا اینگونه سازمـانها نسبـت به تعهدات خود سهل انگاری می کنند؟ من اسمعیل شریفی دارنده شمـاره قرار داد ۹۰۵۵ پرسـی گاز اصفهان از نحوه‌ی کار این سازمان شکایت دارم و استدعا میکنم مقام های مربوطه در این باره دستورات مقتضـی صادر کنند.

اسمعیل شریفی

توافق امریکاو شوروی درباره جنوب لبنان

الحوادث

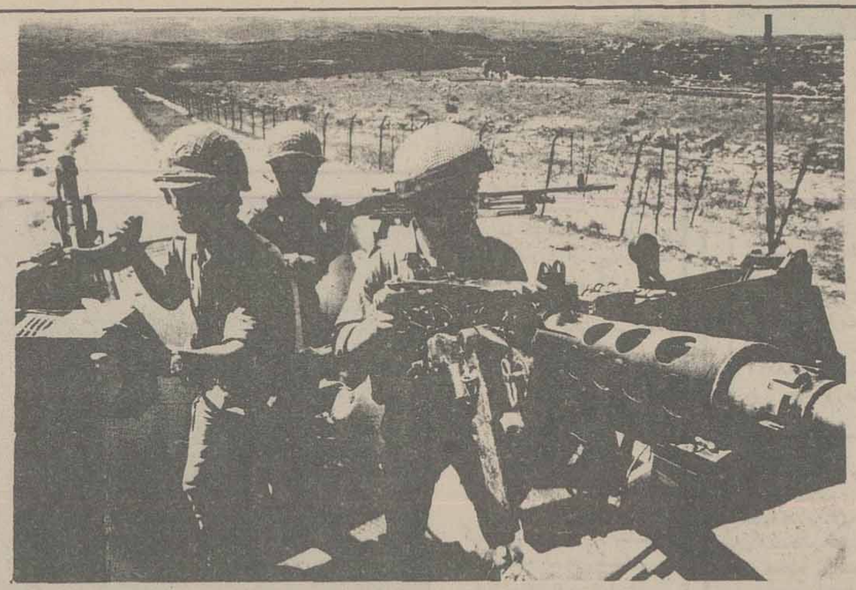

سربازان اسرائیلی درمرز لبنان

تصمیم امریکا دائر به اجرای قرارداد «شتورا» در جنوب لبنان هنوز بصورت معمائی باقی مانده که ناظران سیاسی در تفسیر انگیزه های اصلی آن اختلاف نظر دارند.

گفته میشود که الیاس سرکیس رئیس جمهوری لبنان قبل از ورود پارکر سفیر امریکا و ارائه پیشنهادات دولت متبوع خود از روش پرزیدنت کارتر رئیس جمهوری امریکا آگاه شده بود بهمین جهت نطق خود را تغییر داد و آن را ارام تر کرد. فواد پطرس وزیر خارجه لبنان که قرار بود به دمشق برود و پیرامون مضمون پیشنهادهای امریکا با مقامات سوریه گفتگو کند نیز سفر خود را بتعویق انداخت. و با اینکه سایروس ونس وزیر خارجه امریکا به همتای خود وزیر خارج لبنان تاکید کرد که واشنگتن این بار درجلوگیری از عملیات نظامی اسرائیل در جنوب لبنان جدی تر میباشد مع الوصف خوشبینی پرزیدنت سرکیس از ترس بروز مشکلاتی در صحنه های داخلی و بین المللی امیخته با احتیاط و نگرانی بود. سایروس ونس قبل از صدور بیانیه مشترک امریکا و شوروی دربرابر همه تاکید میکرد که مایل است تمام مشکلات را از سر راه ارتش لبنان که مامور پر کردن خلاء و برپائی یک منطقه خلع سلاح شده امن در جنوب لبنان میباشد بردارد. وی افزود اوضاع بین المللی و منطقه‌ای تنها عامل ادامه حالت آرامش و یا آز سرگرفتن مناقشات مسلحانه میباشد.

منابع سازمان ملل متحد نیز یادآور شدند که برقراری آتش بس در جنوب لبنان در حقیقت اولین نشانه توافق بین المللی میان واشنگتن و مسکو بود.

ایالات متحده امریکا نهایت قدرت و نفوذ سیاسی خود را برای وارد کردن فشار براسرائیل بکار برد، تا نبردهای منطقه جنوب لبنان به حدی نرسد که نزدیکی دو ابر قدرت را بهم ریزد در آنروزها اخباری از تل اویو رسیده بود، حاکی از اینکه امکان دارد نبردها بقدری گسترش پیدا کند که نتوان عواقب آنرا پیش بینی کرد. از تهدیدهای ژنرال «مورد خای گور» ـ نیز اینطور استنباط شد که ارتش اسرائیل آماده بود که روز هفدهم سپتامبر گذشته از مرز لبنان بگذرد و خود را تا خط سرخ یعنی منطقه «لیتانی» برساند. بدون شک چنانچه اسرائیل دست به چنین اقدامی میزد سوریه با آن روبرو میشد و نبردی سخت در میگرفت و خطرات این نبرد تلاشهائی را که برای برقراری صلح صورت می گیرد خنثی میساخت.

یک مقام بلند پایه فرانسوی درباره این نقشه اسرائیل گفت که اگر اسرائیل دست به چنین اقدامی بزند عواقب وخیمی پیش رو خواهد بود. مع الوصف اسرائیل تصمیم گرفت که ارتش خود را تا خط سرخ پیش ببرد تا هم از طرفی فلسطینیها را بطرف غرب و مرکز لبنان گسیل دهد و هم باعث شود که گفتگوهای مجمع عمومی سازمان ملل متحد که در آن موقع تشکیل بود از بحث درباره احداث شهرک های اسرائیل در ساحل غربی رودخانه اردن منحرف شود.

ولی وزارت خارجه لبنان برخلاف نظر مقام بلند پایه فرانسوی معتقد است که اسرائیل بدین جهت بانظرات کارتر هماهنگی میکند که از طرفی امریکا را در اجلاس مجمع عمومی سازمان ملل متحد دچار ناراحتی نسازد و از طرف دیگر نتایج گفتگوهای آینده ونس وگرومیکوروشن شود.

آماده باش اسرائیل

بیانیه امریکا و شوروی بموقع خود عدم رضایت دولت بگین را برانگیخت و این دولت اعلام کرد که سراسر اسرائیل در حالت آماده باش میباشد.

لذا جنوب لبنان در هر لحظه‌ای در خطر بحران و نبرد میباشد. بویژه اینکه سازمان رهائی بخش فلسطین اعلام کرد که دوابرقدرت نسبت به ان انصاف بخرج نداده‌اند. و با اینکه گرومیگو طی پیامی به سازمان مزبور در این باره اطمینان داد کمیته اجرائی سازمان رهائی بخش فلسطین از این موضوع اطمینان پیدا نکرد و یک رشته جلسات تشکیل داد و تماسهائی با کشورهای درخط جبهه با اسرائیل برقرار نمود. وبدین ترتیب مشکل جنوب لبنان همچنان بدون راه حل باقی مانده و هر لحظه‌ای احتمال خطر در آن میرود و هر چندگاه برخوردهائی صورت میگیرد. درست است که سفیر امریکا در لبنان از صورت گفتگوهای خود با مسئولان لبنانی کلمه «اطمینان» دادن را عوض کرد و کلمه «تضمین» دادن جای آن گذاشت ولی وزارت خارجه لبنان تضمین های امریکا را به تنهائی برای جلوگیری از بروز خطر در جنوب لبنان کافی نمیداند. با اینکه امریکا روی اسرائیل فشار وارد میکند ولی فواد پطرس وزیر خارجه لبنان درگفتگو با سایروس ونس وزیر خارجه امریکا تاکید کرد که جنوب لبنان میتواند کانون جنگ بزرگ لبنان و سراسر منطقه باشد و معتقد است که وادار کردن اسرائیل به عقب نشینی باعث میشود تا اسرائیل رخنه های تازه‌ای در صحنه داخلی پیدا کند و مانع برقراری آرامش شود. این همبستگی شدید میان کلیه مناطق لبنان بویژه منطقه جنوب باعث میشود تا ارتش لبنان هنگام اعزام باین منطقه مورد آزمایش قرار گیرد، و به همان اندازه که این نیرو میتواند صلح و آرامش را وارد منطقه جنوب کند بهمان اندازه چنانچه دچار اشتباهی شود خطرناک خواهد بود. زیرا اختلافات آن بدون شک بلافاصله روی تشکیلات نظامی و روی توافق های گروههای مختلف سیاسی انعکاس پیدا میکند.

تعمید با خون

قبل از اینکه ژنرال ویکتور خوره فرماندهی ارتش لبنان را بعهده گیرد، دولت پرسشی بشرح زیر از گروه زیادی از افسران کرد:

«بنظر شما چه وسیله ایده‌آلی میتواند صفوف ارتش را مجددا بهم پیوند زند؟

هشتاد درصد افسران چنین پاسخی دادند.

ـ باید آنها را در نبردی علیه دشمن مشترک با خون تعمید کرد.

دولت لبنان فعلا این راه حل را کنار گذاشته است. زیرا مشکلات ارتش از آنجا بوجود نیامده است که همه طرفهای متخاصم درباره نتایج مناقشات اختلاف نظر پیدا کردند بلکه به این جهت است که درباره انگیزه های مناقشات هم با همدیگر اختلاف نظر داشتند و برای اینکه راه حل همه جانبه‌ای که مورد قبول همه طرفها باشد ارائه گردد، باید چنین راه حلی از خارج چهار چوب طرفهای متخاصم پیشنهاد شود. بهمین جهت نیروئی از ارتش تشکیل شد تا به جنوب لبنان برود و ضمن پرکردن خلاء امنیتی آن منطقه، نقشی به مانند نقش نیروهای حافظ صلح سازمان ملل متحد بازی کند الیاس سرکیس رئیس جمهور لبنان سعی کرد همه مشکلات را از پیش روی این نیرو بردارد و اینک منتظر چراغ سبز میباشد تا دستور حرکت را صادر کند.

چراغ سبز هم توافق رهبران همه گروهها و رسیدن پاسخ های صریح پرزیدنت کارتر به پرسشهائی است که وزیر خارجه لبنان همراه خود به امریکا برد.

گفته میشود این پرسشها مربوط به مساحت مرزهائی است که نیروهای نظامی لبنان باید در آنجا مستقر شوند آیا این مساحت که پانزده کیلومتر در عمق است مساحت جغرافیائی است یا هوائی؟ زیرا اگر هوائی باشد همانگونه که در بیانیه مشترک امریکا و شوروی اشاره شد شامل منطقه لیتانی هم میشود.

گذشته از این چرا اسرائیل به وجود نیروهای فدائیان فلسطینی در منطقه عرقوب اعتراض میکند ولی برخلاف گذشته خواهان لغو قرارداد قاهره نیست؟

دولت لبنان در این باره نظر خاصی دارد و این نظر را فواد پطرس وزیر خارجه لبنان همراه خود به واشنگتن برد و تا زمانیکه پرزیدنت کارتر و کشورهای عربی ذینفع تضمین های کافی به پرسش های مطرح شده ندهند تضمین هائی که سفیر امریکا با خود به بیروت آورد همچنان بعنوان «اطمینان دادن» تلقی میشود.

سوئیس: ۳ میلیارد دلار برای مقابله با جنگ اتمی

هرالدتریبون

خارج از محوطه مدرسه جدیدالتاسیس در حومه برن، پله کانی به چشم میخورد که ظاهری اسرارامیز دارد و به دری بزرگ به رنگ قرمز منتهی میگردد که به داخل یک در وسیع زیرزمینی باز میشود. این دژ قرارگاه یک گروه نجات مرکب از یکصدوسی نفر میباشد و تجهیزات انان از لباسهای متحدالشکل و بیلچه گرفته تا ماشینهای آتش نشانی که برروی تریلر سوار شده اند تماما دراین مکان انبار شده اند.

پشت این پناهگاه چند در قرمزدیگر دیده میشود که از آنها وارد پناهگاهی میشویم که میتواند یکصدوپنجاه نفر را جای دهد. مجاور این پناهگاه بیمارستان مجهزی با ۶۷۶ تخت قرار دارد.

سوئیس، صلحجوترین ملت جهان، با جدیت هرچه تمامتر سرگرم احداث پناهگاه در مقابل انفجار مخرب و جانگیر بمبهای اتمی از جانب کشورهای جنگ طلب میباشد. سوئیس با ۶،۴۰۰،۰۰۰ نفر جمعیت برای دفاع سکنه خود از آسیب جنگ دست به فعالیتی زده که در بین کشورهای غربی تاکنون سابقه نداشته است. درصورت وقوع یک جنگ اتمی، نیمی از جمعیت سوئیس پناهگاهی کاملا مجهز که به سبک امروزی ساخته شده در اختیار خواهند داشت پناهگاههای قدیمی نیز میتوانند یک چهارم تعداد جمعیت را درخود جای دهند. این مطالب از قول هانس مومنتالر، رئیس ۴۰ ساله دفاع غیرنظامی سوئیس نقل شده است.

چنانچه تاسال ۲۰۰۰ بمب اتمی درجنگ مورد استفاده قرار نگیرد دولت طبق قانون مکلف است که تا آن زمان تدابیری بیاندیشد تا تمام مردم را در مقابل اثرات یک جنگ امروزی محافظت کند تااَن تاریخ برنامه احداث پناهگاه که پس از بحران موشکی کوبا درسال ۱۹۶۲، پیاده شد با هزینه‌ای به میزان ۳ بیلیون دلار برای دولت سوئیس بانجام خواهد رسید.

برای تامین این هزینه، افراد باید مبلغی بیش از مالیاتیکه به آنها تعلق میگیرد بپردازند معمولا هرگاه اپارتمانی ساخته شود ویا تغییراتی دران داده شود، مالک باید طبق ضوابط دولت پناهگاهی برای ساختمان درنظر بگیرد و نیمی از هزینه آنرا خود بپردازد (ونیمی دیگر از جانب دولت پرداخت خواهد شد) ساختمان اضافی معمولا سه هزاردلار برای یک خانواده که تعداد افراد آن چهار نفر باشد هزینه در بردارد مقررات مشابهی نیز درمورد کارخانه‌ها، ادارات و هتل‌ها وضع گردیده‌اند.

بارسنگین

پرداخت هزینه تنها باری نیست که بردوش مردم سنگینی میکند اموزش دفاع غیرنظامی برای ۴۲۰،۰۰۰ نفر از افراد ذکور سوئیس اجباری است این افراد انهائی هستند که توانائی فراگیری آموزش نظامی معمول برای دیگر مردان را ندارند و سنشان نیز بین ۲۰ الی ۵۰ سال است. این افراد در اولین سال آموزش خود پنج روز و در سالهای بعد دو روز مورد دفاع غیرنظامی را در ۵۵ اردوگاه و ۱۹۰۰ مراکز محلی فرا میگیرند این برنامه ضمنا شامل افرادی میشود که آموزش نظامی دیده اند و سپس باید ده سال در زمینه دفاع غیرنظامی آموزش ببینند.

آیا تمام این وحشت و نگرانی و اقدامات احتیاطی بیمورد است؟ مردم سوئیس اینطور فکر نمیکنند زیرا سوئیس میخواهد ازاین طریق تاحدی روش بیطرفانه خودرا که حاکی از فقدان قراردادهای دفاعی و عوامل بازدارنده در مقابل تهاجم اتمی میباشد جبران کند. دشمنان بلقوه سوئیس باتوجه به اینکه این کشور اماده است تاسرحد مرگ از خاک خود دفاع کند کمتر به فکر تجاوز به آن خواهند افتاد.

درصورت وقوع یک جنگ غیراتمی، این جنگ در داخل مرزهای سوئیس خواهد بود وبه این ترتیب وجود پناهگاهها اطمینان خاطری است برای سربازان سوئیس که افراد خانواده انها در امان خواهند بود و حتی اگربه سوئیس حمله نشود ذرات رادیواکتیو که پس از انفجار اتمی درهوا پخش شده اند توجهی به بیطرفی سوئیس ندارند.

مطلعین یادآور میشوند که حتی بیطرفی سوئیس در جنگ دوم مانع از آن نشد که مردم این کشور از اسیب حملات هوائی و سقوط هواپیماها و حملات پیش بینی نشده متحاربین در خاک خود مصون بمانند.

برنامه احداث پناهگاه که به قرار اطلاع درشوروی و چین در دست اجرا است، سوئیس را بیشتر متقاعد ساخته که اقدام در این زمینه موجه و معقول است.

اما همه مردم نظر دولت را قبول ندارند برخی از آنها با نظر انتقاد و استهزاء به کار دولت مینگرند یکی از بانکداران سوئیس با تمسخر میگوید که کشور وی آماده مقابله با هر خطری است حتی اگر از جانب ساکنان کرات آسمانی باشد و روزنامه نگاری با توجه به اینکه سوئیس محل خوبی برای خارجیان است که سرمایه خود را در آنجا توزیع کنند به کنایه میگوید که «حاضر است سرمایه خود را آماج بمب قرار دهد»

برای حمایت از برنامه احداث پایگاهها در مقابل افرادیکه مخالف با اقدامات نظامی هستند و یا آنهائیکه نمیخواهند اعتبار آنرا تامین کنند، اجرای این برنامه جزو وظایف وزارت دادگستری و پلیس درآمده است، مقامات مربوط حتی نمایندگان مجلسین را متقاعد ساخته‌اند که وجود بیمارستان و سایر تاسیسات ایمنی لازم در زیر زمین میتواند در صورت وقوع زلزله و یا حوادثی مرگ آور در کارخانجات مولد نیروی اتم و یا انفجاری شبیه انفجار کارخانه سوسیالیتالیا که سال گذشته مواد شیمیائی سمی را در هوا پراکنده ساخت مفید فایده واقع شود.

برخی از ممالک اسکاندیناوی دارای برنامه‌های بزرگ دفاع غیر نظامی هستند اما بنا به گفته دبیر کل سازمان بین المللی دفاع غیر نظامی که مقران در ژنو است هزینه دفاع غیر نظامی سوئیس بمراتب بیشتر است دولت سوئیس با تخلیه محلهای مسکونی در مواقع خطر که ارزانترین روش محسوب میشود مخالف است چه برای اینکار مسکن است فضا و زمان کافی برای اسکان مجدد سکنه نباشد مضافا براینکه مردم سوئیس از نیروی دفاع غیر نظامی خود در زمان صلح نیز بهره میگیرند فی المثل هنگام سقوط بهمن و یا وقوع آتش سوزیهای بزرگ.

وسایل و تجهیزات زیر زمینی که هسته مرکزی برنامه دفاع غیر نظامی سوئیس را تشکیل میدهد تماما پنهان هستند در اینجا عابرین از وجود چیزی غیر عادی در چمنزار سر سبز و خرم مجاور مدرسه سوء ظن نمیبرند اما پلکان سیمانی به فضائی دیگر در زیر زمین منتهی میشود فضائی پاکیزه آرام و مرتب که هوای خنکی دارد. سر مهندس دفاع غیر نظامی حومه سوئیس میگوید که میتوان در این پناهگاه مدت دو هفته بدون کمک از خارج به زندگی ادامه داد این شخص یکی از سه نفر ماموران تمام وقت دفاع غیر نظامی است که جائی در بین ۲۰ نفر اعضاء انجمن شهر دارند.

چنانچه وسایل مولد نیرو که در خارج از پناهگاه مستقر شده‌اند نتوانند بکار خود ادامه دهند با زدن کلیدی ۲۲۰۰ گالن نفت سوخت به پناهگاه میرسد و چنانچه تشعشعات اتمی یا گازهای سمی فضای خارج را بیوشاند درهائی که بافشار هوا بسته میشوند و دستگاه مجهز تهویه هوای پناهگاه را پاکیزه نگاهمیدارد. قریب ۵۵ هزار گالن اب برای ظرفشوئی و استحمام ذخیره گردیده است و چنانچه ژنراتور داخل پناهگاه نقصی پیدا کند، پمپهای دستی برای تخلیه فاضل اب بکار میافتند.

بیمارستان این پناهگاه از همه مجهزتر است و شاید هم بیش از همه ظاهر اسرار امیز و ترسناک داشته باشد بخش‌های بیمارستان در دو طرف راهروئی طولانی قرار گرفته‌اند و ظاهرا ردیف تختهای دو طبقه پایانی ندارد و هر تخت با تشکی برنگ زیتونی تیره پوشانده شده و روی آن پتوی «ولا کشیده شده است و کنار هر تخت لوحه‌ای برای ثبت اطلاعات مربوط به بیمار آویزان است و کیفی برای وسایل آرایش و نظافت هر فرد نیز آماده است تمام این فضا و وسایل آن در انتظار ورود میهمانی هستند و منظره کلی آن بی شباهت به یک گورستان نظامی نیست.

طرفین هر دو تخت را لوله‌ای فلزی کرم رنگ گرفته و درجای خود محکم شده‌اند بطوریکه در صورت وقوع دومین انفجار اتمی، بیمار یا شخص مصدوم را از روی تخت اول به کف سیمانی زمین نیاندازد. برای بلند کردن تشکها از روی تخت از ماشین بالا بر مخصوصی که چنگکی دارد استفاده میشود و ضمنا از این وسیله برای انتقال بیماران به بخش مراقبتهای فوری یا اطاق عمل کمک گرفته میشود.

اطاق عمل نیز مجهز به همه وسایل است، ماسک و لوازم جراحی و یک ژنراتور اضافی برای روشن کردن چراغهای بالای تخت عمل، چنانچه ژنراتور خارج و مرکزی از کار افتد.

بیمارستان که همراه با مدرسه دو سال قبل بنا شده منحصر به فرد نیست. چندین بیمارستان دیگر شبیه به آن در زیر زمین ساخته شده‌اند تا تجربه لازم را به کارکنان مربوطه بدهند و چند نفر نیز داوطلب شده‌اند که تحت عمل جراحی در این بیمارستانها قرار گیرند.

زمانیکه برنامه کار تکمیل شود دولت در نظر دارد تعداد تخت بیمارستانها را به ۱۵۰۰۰۰ برساند که تقریبا نزدیک به چهار برابر جمع تعداد تختهای موجود در بیمارستانهای فعلی سوئیس است.

ریشه‌های عملیات تروریستی در آلمان

فیگارو

چرا جوانان المانی به عملیات تروریستی دست میزنند؟

این سئوالی است که پس از ماجرای «هانس ـ مارتین شلایر» برزبان آلمانیها جاری میشود اما در بحبوحه عملیات بیسابقه شکار تروریست کسی نمی تواند باین پرسش پاسخ قانع کننده‌ای بدهد.

آلمان فدرال از مدتها پیش بین کشف انگیزه تروریسم و شدت عمل دربرابر تروریستها راه دوم را انتخاب کرده است. بااینحال این سئوال برای خود رهبران فدرال نیز مطرح است. والتر شل رئیس جمهوری آلمان غربی چند روز پیش این سئوال را دردانشگاه: «توبنگن» عنوان کرد و درهمان روز هلموت اشمیت صدر اعظم فدرال دریک مصاحبه مطبوعاتی تاکید کرد که تروریسم علل وانگیزه های زیادی دارد که نباید سرسری گرفت.

محافل راست گرای آلمان غربی نیز بجای آنکه درصدد پیدا کردن علل تروریسم برآیند دولت را بادامه مبارزه پیگیر باگروههای افراطی چپ تشویق می کنند و از روشنفکران چپ گرا بعنوان پدران روحانی تروریسم آلمان نام می برند و روشنفکرانی نظیر «هریش بونل» برنده جایزه ادبی نوبل را که میخواهند به انگیزه های تروریسم پی ببرند به حمایت و طرفداری از تروریستها متهم می کنند. «هلموت کوهل» رهبر حزب اقلیت راست گرای دموکرات مسیحی گفته است هردانشگاهی درآلمان غربی محیط مناسبی برای کشت تروریسم است. حتی برخی از راستگرایان مخالف دولت هلموت اشمیت پیشنهاد کرده‌اند که پاره‌ای از گروههای افراطی چپ از جمله (فدراسیون کمونیستهای طرفدار مائو و حزب کمونیستی مارکسیستی آلمان غربی غیر قانونی اعلام شوند بعضی از نمایندگان پارلمان ازاین هم جلوتر رفته پیشنهاد کرده‌اند که حزب کمونیست سنتی آلمان (طرفدار شوروی) منحل شود. بی شک این پیشنهادها در صورتیکه بمرحله اجرا گذاشته شود یک موج جدید تروریسم را درآلمان غربی بدنبال خواهد داشت.

اتفاقا هدف تروریستهای افراطی چپ گرا نیز همین است آنها میخواهند با عملیات خود دولت فدرال را به «اقدامات به شیوه فاشیستی» وادار کرده و زمینه مساعدی برای انقلاب درداخل کشور بوجود بیاورند.

قانون مربوط به مجزا کردن سلول زندانیان سیاسی درمواقع بحرانی بسرعت از تصویب مجلس آلمان گذشت و اکنون بحث پیرامون تشدید مبارزه علیه تروریسم در «بوندشتاک» ادامه دارد و حتی روزنامه های آلمانی پیشنهاد می کنند که مجازات اعدام باردیگر درآلمان فدرال برقرار شود بااینحال تاهنگامی ریشه فساد تروریسم ازمیان نرفته این پدیده قرن نیز ازبین نخواهد رفت. عملیات بیسابقه شکار تروریست که پس از کشف جسد رئیس اتحادیه کارفرمایان درآلمان فدرال آغاز شده تاکنون کوچکترین نتیجه‌ای ببار نیاورده است.

بازرسی هزاران نفر

پلیس جنائی تاکنون هزاران نفررا درآلمان غربی بویژه درشهرهای فرانکفورت و برلن غربی مورد بازرسی قرار داده اما نتوانسته حتی یک نفر از شانزده نفری را که تصاویر آنها درسراسر آلمان پخش شده است دستگیر کند.

فرانکفورت مرکز ستاد عملیات گروههای چپ گرای افراطی آلمان است. گروه تروریستی «بادر ماینهوف» برای نخستین باردر سال ۱۹۶۸ ازاین شهر سربلند کرد و یک فروشگاه بزرگ را آتش زد.

هنوز هم درتاکسی ها هتل ها، محل های عمومی و خیابانهای فرانکفورت آگهی های پلیس فدرال درباره هویت شانزده تروریست باند «بادر ـ ماینهوف» بچشم میخورد اما ازشدت عملیات برای شکار تروریست کاسته شده است. وزیر کشور آلمان فدرال که دراغاز عملیات اطمینان داشت که تروریستها بدام خواهند افتاد چند روز قبل دریک گفتگوی تلویزیونی اظهار اطمینان کرد که تروریستها بخارج از آلمان پناهنده شده‌اند اما کانون تروریستی ازمیان نرفته است. پلیس دراین مدت هزاران نفر را که به همکاری باگروههای افراطی چپ گرا مظنون بودند. بازداشت کرد اما چون مدرکی بدست نیاورد همه را ازاد نمود. جستجو برای پیدا کردن تروریستها دربرخی موارد بادقت و خشونت بیسابقه‌ای همراه بود مثلا یک هلیکوپتر را که تازه از فرانکفورت خارج شده بود متوقف ساخت بخاطر آنکه پیرزنی به پلیس اطلاع داده بود که یکی از تروریستها را درداخل این قطار دیده است. روزچهارشنبه گذشته دهها نفراز مردم کلن هنگامی که از کار روزانه بخانه‌شان بازگشتند از دیدن یادداشتی که پلیس بجای گذاشته بود دچار حیرت شدند. دراین یادداشت ماموران پلیس بالحن مودبانه‌ای نوشته بودند «ما درغیاب شما خانه تان را مورد بازرسی قرار دادیم. اطمینان داشته باشید که بشما مظنون نیستیم و اگر قبل از ساعت ده بخانه بازگشتید منتظرمان باشید میخواهیم چند سئوال کوچک ازشما بکنیم بزحمت باتلفن شماره..... باما تماس بگیرید» درفرانسه و دیگر کشورهای همسایه آلمان غربی نیز جستجوی ماموران پلیس برای دستگیری تروریستهای باند «بادر ـ ماینهوف» به نتیجه نرسیده است. از دیدرهبران آلمان فدرال تروریسم اکنون جنبه بین المللی پیدا کرده و برای مبارزه با آن باید پلیس بین المللی دست بکار بشود آلمان غربی تاکنون توانسته است درسیزده فرودگاه استراتژیکی درسراسر جهان اجازه بازرسی بدست بیاورد و به هواپیمائی که در این فرودگاهها مورد بازرسی ماموران آلمان فدرال قرار نگرفته اجازه فرود آمدن درشهرهای آلمانی نخواهد داد.

قطعنامه‌ای که کمیسیون سیاسی ویژه سازمان ملل متحد درباره محکوم کردن راهزنی هوائی تصویب کرده ممکن است راه را برای یک مبارزه بین المللی علیه تروریسم و هواپیماربائی بازکند.

یک عرب موسوم‌به «والتر محمد» که رهبری عملیات ربودن‌هواپیمای آلمانی لوفت هانزا را بعهده داشت پس از حمله جسورانه کوماندوهای المانی در خون خود در غلطید.

خانمهای کوتاه قد یا خیلی بلند قد رنج و عذاب می‌کشند

قد بلند یا کوتاه معالجه میشود

آخرین تجربیات پزشکان درباره افزایش و کاهش قد انسان به نتیجه رسید

غم بلند بودن یا کوتاه بودن، عقده‌ای که معمولا از والدین به فرزندان منتقل میشود

در جامعه ما خیلی از نوجوانان، بخصوص دختر خانمها از داشتن قد کوتاه در رنج و عذاب هستند و از این بابت دچار یکنوع اندوه درونی می شوند. درعوض در کشور های اروپائی و امریکائی داشتن قد خیلی بلند بخصوص در میان خانمهاسبب بوجود آمدن عقده میشود بنابراین مدتی است که پزشکان اروپائی و امریکائی میکوشند جلوی رشد زیاد قامت را از طریق بکار بردن‌هورمون سکسی استروژن بگیرند.

در مقاله ذیل نظرات گوناگون پزشکان و نتایج معالجات آنان درج شده است و نشان میدهد تاچه اندازه پزشکان‌میتوانند واقعا مانع رشد بیشتر اسکلت بدن شوند. در قرون وسطی قدافراد بطور متوسط حدود یک متر و پنجاه سانتیمتر بود و بابیعبود تغذیه و رعایت بهداشت روزبروز افراد بشربلند قامت‌ترشدند. بطور متوسط امروزه امریکائی ها بلند قامت ترین انسان ها روی کره زمین هستند. این امریکائیان‌همان اروپائیانی‌هستند که‌قامتشان بزور به ۱۵۰ یا ۱۶۰ سانتیمتر میرسید. خود اروپائیان هم نسل به‌نسل بلند تر میشوند.

قد بلند ورشید بیش‌ازحد، بخصوص نزد دختران سبب بوجود آمدن عقده‌های روانی میگردد.

در آلمان غربی هر ساله حدود ۱۵ هزار نوجوانان، بیش‌از ۱۸۰ سانتیمتر رشد میکنند و پزشکان درحال حاضر مشغول آزمایشاتی هستند که با «هورمن» ازرشد بیشتر بدن جلوگیری نمایند.

بین پزشکان در اروپا وامریکا در مورد موفقیت بکار بردن هورمن بعنوان ترمزی در رشد نوجوانان اختلاف وجود دارد.

بعلاوه مساله مهم اینست که حدرشد بدن باید چند سانتیمتر باشد: ۱۷۵، ۱۸۰ سانتیمتر یا بیشتر از آن.

★ مارگوهمینگوی، نوه همینگوی نویسنده معروف آمریکایی با ۱۸۳سانتیمتر قد.

نقص عضو؟

در حال حاضر ستارگان معروفی در جهان سینما بیش‌از ۱۸۰ سانتیمتر قددارد: «ماریزابرنسون» ستاره فیلم های «مرکب درونیز» و «کاباره» طول قدش ۱۸۱سانتی متر است. «مارگوهمینگوی» نوه نویسنده معروف امریکائی ۱۸۳ سانتیمتر قد دارد. زنان معروف دیگری‌همچون نانسی‌کیسینجر

★ورونیکا، هنرپیشه فیلم «بلوآپ» با ۱۸۰ سانتیمتر قد: ایده‌آل زیبایی

زن‌وزیر خارجه سابق امریکا، زن رئیس جمهوری آلمان غربی و «ورونیکا» ستاره فیلم «بلوآپ» همه قدشان بیشتر از ۱۸۰ سانتیمتر است و قد قهرمان تنیس هلند «بتی‌استو» ۱۸۶ سانتیمتر میباشد.

معهذا پروفسور «اورتدیولیت»رئیس بخش روانکاوی جوانان کالج البرت ـ اینشتاین در نیویورک معتقد است «خیلی بزرگ بودن» ـ ۱۸۰ سانتیمتر و بیشتر ـ میتواند برای دختران جوان بصورتیک عقده روانی درآید درست مثل داشتن‌یک نقص عضو.

معالجه اینگونه نوجوانان بوسیله تجویز مقدار زیادی «هورمن» در طول ماهها و حتی سال‌ها انجام میگردد. یک تیم پزشکی در «توبینگن» آلمان غربی ۴۱ دختر را باسنین ۱۰ تا ۱۵ سال که‌تمایل بارشد بیش‌از حد قد دارد، تحت‌مداوا قرار داده‌است. مطابق گزارشی که‌رئیس گروه درمجله هفتگی پزشکی آلمان‌منتشر ساخته است، پزشکان موفق شده‌اند از رشد نهائی قد این دختران بطور متوسط ۷٫۳ سانتیمتر بکاهندو بدین طریق‌بزرگترین رکورد و موفقیت طبی را بدست آورند.

اسکلت یک دختر۱۳ ساله با فرارسیدن اولین روزهای بلوغ تقریبا ۹۵ در صد رشد کرده است.

یک پزشک امریکائی بنام «گلدسی‌هر» بیش‌از بیست سال پیش اعلام‌کرد که با استفاده از هورمونهای سکسی میتوان بلوغ جنسی ورشددختران‌را «جلوکشید». طبق این‌نظریه، انتهای استخوانها قبل ارزشد طبیعی بیشتر جمع شده و سخت میشوند.

قرص های مخصوص

این نظریه پزشکی دقیق نیست وعملا نتایج آن‌هنوز بررسی نشده است. ازاین روخانم دکتر «لسلی پلاتنیگ» امریکائی‌که متخصص هورمون است اظهار می‌دارد: «ماترجیح میدهیم که افراد بلند قامت را اصلا معالجه نکنیم ودر مواردی که بعلل پزشکی، نظیر آغاز خم شدن ستون‌فقرات مجبور به‌مداوا شویم، باترس ولرز قرص های «استروژن» تجویز میکنیم.

استفاده از هورمون استروژن بمقدار زیاد احتمالا خطر سرطان را دربردارد. در «توبینگن» دختران تحت معالجه باید روزانه شش قرص استروژن به مدت ۲۲ ماه میخوردند اثر آنها باندازه ۱۵۰ برابر یک قرص عادی ضد حاملگی بود.

اینکه بکار بردن این مقدار زیاد هورمن سکسی‌چه‌عواقبی‌دربرخواهدداشت بررسی های متخصصین آمریکائی روشن کرده است:

دختران جوانی که‌برای جلوگیری از سقط جنین دردهه ۱۹۵۰ مقدار زیادی «استروژن» مصرف کرده بودند، ناگهان دچار سرطان رحم شدند، در حالیکه‌قبلا این مرض بیشتر نزد زنهای میان سال مشاهده میشد.

البته باید در نظرداشت که درامریکادر آنموقع از استروژن مصنوعی استفاده شد، در حالیکه حالا استروژنی که برای جلوگیری ازرشدقدمورداستفادقرارمیگیرد طبیعی‌است. وازمادیان بدست‌می‌آید. بگمان همین متخصصین میتوان‌راه‌حل‌هائی برای دخترخانمهای‌کوتاه‌قد یافت و‌معالجه و مداوا رشد نسبی قدآنها را افزایش‌داد. تلاش متخصص برایست که عوارض‌جنسی مصرف داروهای افزایش وکاهش قد را به‌حداقل برسانند.

این پولدار ها، اینهایی‌که برابر شود و میزان صوماتومدین» بطور چشمگیری کاهش پیدا کند.

گرچه باروشن شدن این نتایج‌پزشکان دربکار بردن و تجویز هورمون های سکسی خیلی محتاط شده‌اند و بعضی از آنان تصمیم دارند که اگرقد نوجوانی به بیش‌از ۱۸۳ سانتیمتر برسد آنوقت وی‌را مداوا کنند، معهذا خیلی از اطباء اطفال عقیده دارند که مساله رشد زیاد قامت بیشتر یک مشکل روانی است تا یک مساله هورمنی.

«دیولیت» که در آغاز این مقاله‌اسمش ذکر شده عقیده دارد، غم‌بلند بودن و کوتاه بودن‌عقده‌ای‌است که‌معمولا‌ازوالدین به فرزندان منتقل میگردد.

برای رفع این عقده والدین باید ارزش های انتزاعی دیگری را نظیر شخصیت، هوش و بذله‌گوئی یادآور شوند. بعلاوه موفقیت دختران بلند قامت در صحنه های فیلم ودر اجتماعات دلیلی است که‌ایده‌آل زیبائی بطرف بالا درحرکت است.

★ میلاردشل، همسر رئیس جمهوری آلمان غربی با قدی بیش از ۱۸۰سانتیمتر قد.

آنچه برای تیم پزشکان آلمانی روشن شد، این بود که اثرهورمن استروژن بر روی مکانیسم رشد بدن آنقدر ساده نیست که‌قبلا تصور میشد. ظاهرا معالجه با استروژن اثرات وسیعی‌روی مراکزهدایت کننده‌ی تبدیل هورمنها دارد. بخصوص دوماده هدایت کننده، یکی «اچ ـ جی‌ـ اچ» ودیگری «سوماتومدین» که هر دو در مجرای متصل به مغز تولید میشوند بیشتر ازهمه تحت‌تاثیر قرار میگیرند. بکاربردن استروژن در بیماران تحت مداوا سبب شده بود که مقدار «اچ ـ جی‌ـ اچ» در خون

سر که‌در عروسی!

اگر گذشت زمان خیلی از معیارهارا تغییر داده حتی گاهی درمواردی‌خوب را بد و بد را خوب و زشت را زیبا و زیبا را زشت نموده، ولی هنوز هم بعضی عقاید و پاره‌ای مراسم باتفاوت های خیلی جزئی و سطحی همانند گذشته‌ها باقی مانده‌اند. از جمله ازدواج.

در خجسته روز تولد امام رضا علیه‌السلام، منهم عروسی دعوت‌داشتم با شور و شوق خاصی به آنجاشتافتم چون ازدواج یکی از دوستان عزیز و نزدیکم بود. با اینحال جز خودعروس نه با خانواده‌اش و نه با فامیل داماد آشنائی زیادی نداشتم. در نتیجه دو ساعتی را که آنجا بودم به سلام و علیک و احوالپرسی نگذراندم، بلکه فرصتی دست داد که شاهد نکاتی باشم که خالی از لطف نبودند.

نمیدانم چطور است که تا دنیا دنیا بوده و بیشک تا دنیا باقی‌بماندهمیشه فامیل داماد باطنا بر این عقیده‌بوده‌اند که پسر قند عسلشان سرش کلاه‌رفته و اگر عروس و خانواده‌اش وی را «چیزخور» نکرده بودند لیاقت دختر شاه‌پریان کمتر را نداشت.

و خانم والده‌عروس با اینکه ته دل فوق‌العاده مشعوف از آب کردن دختر خانم آنهم در زمانه‌ایکه شوهر حکم پیاز و تخم مرغ را پیدا نموده و با زبان بی‌زبانی و چشم و ابرو گلایه داردکه چرا خاندان داماد دست وپا و سرو و سینه دختر نازنینش را غرق در جواهر ننموده‌اند. مگر نه‌اینکه‌نجابت کردیم و مهریه نخواستیم، چقدر حقیقتا باید این فامیل بیشعور باشد جبران این بزرگواری را بنحودیگری (و با جواهر) ننمایند..

افکار و احساسات بدون اینکه به زبان طرفین بیاید ساری است و دو خانواده را چون تب مالت در خود میسوزاند و منجر به جبهه‌گیری آنها در جشن عروسی میشود.

فامیل عروس سالن را مقر ستاد فرماندهی خود انتخاب‌نموده‌وخاندان داماد در اطاق ناهارخوری که‌مجاور سالن است نقشه کارزار را میکشیدند. افراد این دو سپاه یکدیگر را بانگاه های خشمناک‌سبک‌و سنگین‌مینمودند. بالاخره دختر خانمی از طرف خانواده عروس نماینده میشود با ظرف‌باقلوا بسوی دشمن! برود. این عمل البته بمنزله دهن کجی فامیل عروس به سه ظرف نان پنجره‌ای‌هائی‌است‌که‌عمه‌جان داماد با دست‌های چاق خودش پخته و فرستاده و خاندان عروس حتی یکی از آنها را لب نزده و ظروف همانند اهرام ثلاثه مخروطی شکل باقی مانده‌اند تلقی میشود. عمه‌جان از عصبانیت فشار خونش به بیست‌میجهد و دیگر کوچکترین تردیدی در ذهنش باقی نمیماند که خانواده عروس نقشه قتل وی را با بالا بردن قند خونش بوسیله باقلوا های‌بدمزه‌شان‌کشیده‌اند. خاندان داماد درمقابل این تاکتیک ۲ دختر خاله جوان و طناز داماد را به میدان میفرستند تا باپایکوبی و دست افشانی نه فقط خانواده عروس را خجل و شیرفهم کنند که دختر قحط نیست بلکه آب دهان عموجان عروس را سرازیر نموده و ضربان قلب آن پیرمرد نازنین را تاسرحد حمله قلبی تند کنند و باینسان انتقام عمه‌جان و نان پنجره‌ای‌هایش را بگیرند.

دراین میان عروس خانم که بیستو چهار ساعت تمام با کمک خانم های فامیل مشغول آرایش مو ورویش بوده و از شدت خستگی زانوهایش چون راحت‌الحلقوم لرزانند پس از اتمام مراسم عقد و بله گفتن درجواب اولین سئوال آخوند از ترس اینکه مبادا در آخرین دقایق داماد عاقل‌شده و فرار را بر قرار ترجیح دهد وارد میدان جنگ میشود.

در ظرف کمتر از پنج دقیقه تمام زحمات بیستو چهارساعته آرایش مو و روی عروس بواسطه بوسه‌های چرب و نوچ و صداداری که از سر و صورتش میشودپدر میرود. عمه‌جان دق دل را با چنگ زدن به موهای عروس و آبلمبو کردن سرش بعنوان نوازش قدری فرو می‌نشاند و مادر

بقیه در صفحه ۳۲

چکمه
گل یخ
محصوص زمستان بچه‌ها

● آب در آن نفوذ نمیکند.
● لیز نمیخورد و...
● همیشه گرم است.

MELLI SHOE CO.
کفش ملی
مسئول پای شماست

آگهی پذیرش هنرجوی فنی (تکنیسین هواپیما)

باشگاه هواپیمائی شاهنشاهی تعدادی دیپلمه ریاضی و طبیعی را با شرائط و مزایای زیر جهت طی دوره دو ساله تکنیسین هواپیما و خدمت در تهران و شهرستانها استخدام مینماید.

الف ـ شرائط استخدام

۱ـ تابعیت ایران و متدین بیکی ازادیان رسمی‌کشور
۲ـ نداشتن پیشینه کیفری
۳ـ قبول شدن از امتحانات ورودی
۴ـ برخورداری از سلامتی کامل طبق گواهی پزشک سازمان
۵ـ سپردن (یک میلیون و پانصد هزار ریال تضمین ملکی)
۶ـ سپردن تعهد خدمت به مدت ده سال
۷ـ داوطلبین مشمول وظیفه نیز میتوانند باسپردن ۱۲ سال تعهدخدمت از خدمت وظیفه در زمان صلح معاف شوند.
۸ـ سن بین ۱۸ تا ۲۳ سال

ب ـ حقوق و مزایا

۱ـ کمک هزینه تحصیلی دوران تحصیل بمدت دوسال ماهیانه ۱۲۰۰۰ ریال
۲ـ حقوق ومزایای شروع خدمت در صورت موفقیت دردوره واخذ گواهینامه های مربوطه از سازمان‌هواپیمائی کشوری ۴۰۰۰۰ ریال
۳ـ هنرجویان‌درکلیه موارد اعم از حقوقی و خدمتی تابع مقررات عمومی باشگاه هواپیمائی شاهنشاهی خواهند بود.

مدارک ثبت نام

۱ـ فتوکپی ویا جواز قبولی گواهی شده
۲ـ فتوکپی شناسنامه سه برگ
۳ـ عکس ۴×۳ ـ ۱۲ قطعه
۴ـ گواهی عدم سوء پیشینه کیفری

داوطلبین بایستی از تاریخ نشر این آگهی لغایت ۲۰ آبان ماه ۳۶ درخواست خودرا همراه بامدارک استخدام به نشانی صندوق پستی ۲۸۴۳ ارسال ویا بدفتر کارگزینی باشگاه هواپیمائی‌شاهنشاهی واقع‌درخیابان فرودگاه مهرآباد تحویل ودرتاریخ ۲۱٫۸٫۳۶جهت دریافت‌کارت آزمایش مسابقه ورودی مراجعه نمایند.

باشگاه هواپیمائی شاهنشاهی

تفسیر روز

آغاز فصل خواب در پی قهرمانی آسیا؟

ورزش مشتزنی ، در پی فتح جام قهرمانی آسیادراندونزی، میرود که‌فصل خواب‌و رخوت و«خروپف» رابیاغازد ،ودرآستانه‌ی برگزاری بازیهای آسیائی تایلند، وضع متزلزل و تاسف‌آوری را پیداکند.

بزرگترین نشانه‌ی این تزلزل و آغاز فصل خواب و سستی اینست ، که‌فدراسیون مشتزنی ، قادر نیست ، دومین دوره‌ی مسابقه‌های هفتگی «دستکش زرین» رابرگزار نماید، و مشتزنان رادرحال آمادگی و تمرین نگهدارد.

دلیل این آشفتگی و پریشانی در پی‌آن شادی ناشی‌از قهرمانی آسیا، برکسی پوشیده نیست : « درکیسه‌ی‌فدراسیون بکس ، پولی پیدا نمیشود، که بتوان زخمی را مرهم گذارد!»

فدراسیون مشتزنی دربی سفراندونزی تیم ملی ، درست به تاجرهای‌ورشکسته‌یی میماندکه‌از بیم طلبکاران ، فرار را برقرار ترجیح‌میدهند:« بدهکاری به سازنده‌ی رینگ ،بدهکاری به شرکت هواپیمایی بخاطر سفر نسیه به جاکارتا،، بدهکاری به اردو، بدهکاری پاداش به‌قهرمانان آسیا ، بدهکاری هرواحد و هرکسی که کاری برای فدراسیون بکس و ورزش مشتزنی انجام داده، مسئولان فدراسیون راچنان در منگنه‌ی فشار فکری و روحی گیرانداخته‌است ، که‌هریك دلهره از دیدن طلبکاران دیروز و امروز فدراسیون دارند».

صندوقی که خالی‌شد!

فدراسیون بکس در دوازده ماه سال، هفتصد هزارتومان بودجه دارد ، که بپیچوچه ، کفایت مخارج گونه‌گون ورزش مشتزنی را نمی‌دهد. در نخستین ماه‌سال جاری ،بخشی ازاین بودجه را شرکت تیم مشتزنی درجام «آر. سی. دی»که در پاکستان برپا بود، فرو بلعید:« هزینه‌ی اردویی مشتزنان ، هزینه‌ی وسایل ،وپرداخت پول شرکت‌در اردو طبق مقررات به بکسور ها و برخی هزینه‌های دیگر که‌برای شرکت در مسابقه‌ها لازم بود، بخشی از بودجه راتمام کرد.تیم ملی که از پاکستان آمد ، مسابقه‌های «دستکش زرین» ، درتهران‌و چند شهرستان براه افتاد ،وخرید وسایل از قبیل رینگ ، لباس ، لته، دستکش ، جوایز برای بکسورهای تهران و شهرستان هاو غیره ،بخشی دیگر از بودجه راصرف‌خود کرد، دربی‌این مخارج، هزینه مسابقه‌های انتخابی تهران ،و مسابقه‌های منطقه‌ای در پنج نقطه کشور و هزینه برگزاری دورنهایی مسابقه‌های منطقه‌ای در همدان رویهم انباشته شد، تاآنکه انتخاب مهره های تیم ملی پیش‌آمد ، و تشکیل‌اردوی تیم‌ملی ، وپرداخت هزینه‌ی اقامت اردونشینان در استادیوم داودیه ، وچنین بود، که سه‌میه‌ی سه ماهه‌ی فدراسیون «نه» کشید ، و مشتزنان با «جك‌بی پشتوانه »که به‌شرکت‌هواپیمائی داده شد، به اندونزی پرواز کردند.

مخارج اندونزی و پرداخت هزینه به قهرمانان و پاداش ناچیز و دلخوش کننده به مربیان و فاتحین مدال« هرطلا۱۵۰ دلار !» ، آخرین‌جارویی بودکه هست‌و نیست موجود درصندوق فدراسیون راشست ، وحالا ، فدراسیون مانده ، وکلی برنامه‌ی مسابقه و تامین مایحتاج ضروری ، وپاداش واقعی قهرمانان آسیا ...!

آغاز دوره سقوط !

حالا، موج وحشت بجان مسئولان فدراسیون مشتزنی‌افتاده که از کجا پول بیاورند، واین جوانان دلیرو زحمتکشی راکه هشتمین دوره‌ی بکس قهرمانی آسیارا فتح کردند، باپرداخت مقداری پاداش تشویق نمایند، وآنگاه مسابقه های دستکش زرین راکه‌در سازندگی های آن تردید نمی‌توان کرد ، بیاغازد ، و از عاطل و باطل ماندن فدراسیون و عوامل و عناصرش ومشتزنان تهران و شهرستان ها جلوگیری‌نماید.

چنین مینماید ، که مشتزنی با این‌وضع فلاکت‌بار، دوره‌ی سقوط تازه‌یی راآغاز خواهدکرد، و درصورتی که مسئولان سازمان جدید ورزش حالو ،ور مشتزنی رانیابند ،در قبال پیروزی جاکارتا ، شکست سختی‌در بازیهای آسیائی تایلند نصیب ایران خواهدشد، چرا کسانی که‌از مشتزنی آگاهی دارند، میدانند، که چنانچه همین ورزشکاران‌موجود را رها سازیم ، وازتمرینات وبرنامه های سازنده‌شان غافل بمانیم ، هرگز نمی توانیم ، دو مشتزن هم‌به بازیهای آسیائی تایلند روانه‌کنیم.

پیروزی ۳-۱ تیم ملی برابر راه‌آهن

روز گذشته تیم ملی فوتبال در یک دیدارتمرینی وآزمایشی باتیم فوتبال راه‌آهن از گروه اول باشگاههای‌پایتخت روبرو شد و با نتیجه۳-۱ به‌پیروزی رسید.

۳ گل تیم‌ملی بترتیب‌بوسیله علی پروین (پنالتی) ، کامل انجیني و رضا عادلخانی به دست امد.

نفرات تیمی که در نیمه‌اول دیدار با راه‌آهن بمیدان‌رفتند عبارت بودنداز : بهرام‌مودت- حسن نظری، نصرالله‌عبداللهي، حسین کازرانی ، آندرانیک اسکندریان ، علی پروین ،ایرج دانائی‌فرد ، ابراهیم قاسمپور، کامل انجینی، منصور ابراهیم زاده و رضا عادلخانی.

در نیمه دوم ۸ مهره تازه بخدمت گرفته شدند و ترکیب تیم در این نیمه‌بدین شکل‌بود: نادر فریادشیران ، نظری، علی شجاعی ، مصطفی‌مسلمی، اسکندریان ، محمودحقیقیان، علیرضا عزیزی ، دانائی فرد ، نظام‌آزادی ،غلامحسین‌مظلومی و علیرضا خورشیدی.

در تمرین دیروز تیم ملی ، همچنان حسن روشن و غفور جهانی دو مهره مصدوم‌اردو، حضور نداشتند.

۴ شطرنجباز ایرانی درمسابقه های شطرنج غرب آسیا

با تصویب «کنگره مرکزی» فدراسیون جهانی‌شطرنج ،در مسابقات شطرنج منطقه غرب آسیا سهمیه ایران از ۲ شطرنجباز به ٤ شطرنجباز افزایش یافت . باین ترتیب ۲ شطرنجباز دیگر ایرانی‌شانس کسب مقام استادی را بدست خواهند آورد. مسابقات‌منطقه غرب آسیا در تابستان آینده برگزار می‌شود و احتمالا باردیگر ایران میزبان‌مسابقات خواهد بود .

استاد خسرو هرندی ،نخستین پیکار خود در مسابقه های «استاد بزرگی» مانیل را مقابل «سامپو» از اندونزی انجام داد. بازی ایندو خیلی سریع پایان گرفت و دو حریف پس از تعویض مهره‌های وزیر خود در حرکت چهارم ، در حرکت سیزدهم تن به یک مساوی اجباری دادند .

اولین دوره مسابقه های شطرنج استاد بزرگی آسیا ـ فیلیپین

عنوان «استاد بزرگی» به‌هرندی لبخند میزند

اولین دوره مسابقه های شطرنج «استاد بزرگی» آسیا که در فیلیپین جریان دارد ، مبارزه‌های نهمین دور خودرا نیز پشت‌سر گذارد .

دو استاد بین‌المللی‌شطرنج کشور ما ، مهرشاد شریف و خسرو هرندی از جمله ١٤ شطرنجباز شرکت کننده‌دراین مسابقه‌ها هستند که اگرچه هرکدام بترتیب و تابحال ۲ و ۱ شکست داشته‌اند ، لیکن هردو نفر هنوز امیدوارانه برای دست‌یابی به عنوان پر ارزش«استادبزرگ»،مبارزات خود را دنبال میکنند .

تا پایان دور نهم که دیشب انجام شد ، خسرو هرندی‌با یک بازی ناتمام صاحب ٥ امتیاز و مهرشاد شریف با۲ بازی ناتمام صاحب ٤ امتیاز میباشند و برای‌اینکه درپایان مسابقه‌ها به کسب مقام‌استاد بزرگی نائل شوند ، باید که حداقل به ۹ امتیاز ازمجموع ۱۳ دور مسابقه‌هادست‌یابند .

حضور جیم تارژان

مسابقه‌های شطرنج «استاد بزرگی آسیا» از روز شنبه سی‌ام مهرماه در شهر«باگیو» در فیلیپین آغاز شده که در کنار ۱۳ شرکت کننده‌آسیائی حضور استاد بزرگ ایالات متحده «جیم تارژان» به‌اهمیت مسابقه‌ها ، بیش از انتظار افزوده است .

جیم تارژان در نخستین دور مسابقه‌ها حریف مهرشاد شریف بود که پیکار ایندو با نتیجه مساوی پایان گرفت . جالب اینکه خسرو هرندی‌نیز نبرد خود با این استادبزرگ امریکائی را مساوی کرد . (شرح همین بازی به عنوان بازی هفته در همین صفحه درج شده است).

نخستین حریف هرندی ، سامپو شطرنجباز برجسته اندونزی بوده است که علیرغم انتظار برای پیروزی هرندی ، قهرمان ایرانی در برابر این حریف تن به‌مساوی داد .

در دور دوم هردو استاد ایرانی پیروزی داشتند شریف دربرابر «بشیر قوانلی» از لبنان و هرندی در برابر «شاو» از فیلیپین به‌پیروزی رسیدند .

در دور سوم هرندی در برابر «نارنجا» به یک تساوی دیگر دست یافت و شریف در این دور «ماسکارینا» را شکست داد .

دور چهارم شریف‌وهرندی یک دیدار خانگی داشتند که هرندی بعد از ۳۳ حرکت با شکست شریف‌از رقیب‌هموطن خود جلو افتاد . در دور پنجم شریف استاد بزرگ فیلیپینی «تور» را متوقف نمود و بعد از ۳۱ حرکت نتیجه مساوی را پذیرفت .

پیروزی هرندی بر بالیناس

هرندی در دور بعدبکاری بزرگتر دست زد و بالیناس ، دیگر استاد بزرگ فیلیپینی‌را مغلوب نمود . ایندو که با شروع «سیسیلی‌ویلی‌میرویچ» بازی خود را آغاز نموده بودند ، ٥۳ حرکت‌پیکارکردند که سرانجام بعد از ۷ ساعت مبارزه (هرندی) مرد پیروز میدان بود . این بازی که سخت پر هیجان و جالب‌بود توجه تمام کارشناسان‌شطرنج را بخود جلب نمود بطوریکه جریان بازی همراه باتفسیرش در بولتن مسابقات و نشریات فیلیپینی درج گردید .

در ششمین دور مسابقات در شرایطی که توجه همه محافل به بازی تورنه‌و بالیناس دو استاد بزرگ فیلیپینی‌بود، شریف ، چهره سرشناس شطرنج اندونزی «اردیانشاه» را شکست داد .

هرندی دیدارش دراین‌دور را با «کاردوسو»از فیلیپین نیمه تمام باقی گذارد .. در هفتمین دور مسابقات اگر شریف با شکست در مقابل «چندلر» قهرمان جوانان‌آسیا مقداری از شانس خود را از دست داد ، هرندی باکسب نتیجه مساوی دربرابر تارژان استاد بزرگ آمریکا به‌امتیازی حساس دست یافت .

در دور هشتم هرندی هم با یک ناکامی بزرگ روبرو شد و درمقابل «قوانلی» از لبنان شکست خورد ، با این شکست هرندی از مکان سوم به مکان پنجم جدول‌سقوط نمود !

حریفان باقیمانده

در دور نهم دیدار هردو شطرنجباز ایرانی نیمه تمام باقی ماند و در این‌دورشریف باشاو و هرندی با «ماس کاریناس» روبرو شدند .

حالا در پایان دور نهم درحالیکه یوجین توره از فیلیپین و «آروا بختیار» از اندونزی با ۷ امتیاز درصدر جدول رده‌بندی قرار دارند ، هرندی با ٥ امتیاز و یک بازی ناتمام در مکان پنجم جدول قرار دارد .

هرندی در چهار دورباقی مانده باید با بختیار ، توره ، اردیانشاه و چندلر روبرو شود و برای کسب‌مقام‌استاد بزرگی به حداقل ٤ امتیاز دیگر احتیاج دارد که باتوجه به یک بازی نیمه تمام اوکسب ٤ امتیاز از ٥ بازی دور از دسترس نیست . شریف که با ٤ امتیاز و ۲ بازی ناتمام در مکان ششم جدول است باید از سد نارنجا ، بختیار ، بالیناس و کاردوسو بگذرد که شریف هم هنوز درکورس رقابت قرار دارد . این مسابقات روز شنبه ١٤ آبان ماه پایان می‌یابد .

کره‌ایها، ۳شنبه هفته آینده می‌آیند

تیم ملی فوتبال کره جنوبی حریف بعدی تیم‌ملی فوتبال ایران در کادر مسابقه‌های مقدماتی جام جهانی روز سه‌شنبه هفته آینده به تهران خواهدآمد این تیم در حال حاضر در تدارک جهت مسابقه روز شنبه آینده خود با تیم ملی کویت در کویت‌بسر میبرد . تیم‌های ملی فوتبال ایران و کره که دیدارفت خود را در شهر میوسان، در کره جنوبی بدون گل مساوی به پایان رسانیدند ، روز جمعه ۲۰ آبان در ورزشگاه آریامهر مسابقه برگشت خود را انجام خواهند داد .

با توجه به نزدیکی راه و هزینه اندکسفر به‌کویت سفر مربی تیم ملی فوتبال‌به کویت برای دیدن مسابقه کویت ـ کره در روز شنبه آینده خالی از استفاده نخواهد بود .

مساله شطرنج

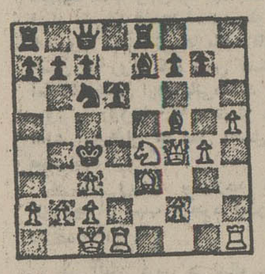

سفید شروع‌ودر یک‌حرکت مات میکند !

مسابقه های استاد بزرگی

گامبی وزیر

هرندی (ایران) تارژان (امریکا)

سفید	سیاه
1. d4	Cf6
2. c4	e6
3. Cc3	d5
4. p.p	p.p
5. Fg5	Fe7
6. e3	c6
7. D c2	Cb-d7
8. F d3	g6
9. Cf3	0—0
10. 0—0	Te8
11 Tae1	Ce4
12. Fe7	De7
13. Fe4	d.e4
14. Cd2	Cf6
15. f3	e.f3
16 Cf3	Ff6
17. Da4	Ee6
18. Tf2	Cg5
190 Td2	fd5
20. Dd1	Td1
21. h3	Ff3
22. Df3	Ce5
23. Df1	Cd7
24. Rh1	Cf6
25. e4	Ch5
26. Df2	Dg5
27. e5	Dg3
28. Rg1	Df2
29. Rf2	f5
30. Ca4	cf4
31. Cc5	Te7
32. Rf3	Ce6
33. Ce6	Te6
34. G4	Fg4
35. H.g4	g5
36. Re3	c5
37. Re4	C.d4
38. Td4	Td4
39. Rd4	Rf7
40. Rd5	Tc6
41. Te3	Tc2
42. e6.	Re7
43. Tb3	b6
44. Th3	tc5
45. Rd4	Ta5
46. a3	Re6
47: Th6.	Re7
48 Th7.	Rf6
49. Th6.	Re7
43. Tb3	b6
44. Th3	Tc5
45. Rd4	Ta5
46. a3	Re6
47. Th6.	Re7
48 Th7.	Rf6
49. Th6.	Re6
51. Th6.	Re7
52. Tc6	Ta4.
53. Tc4.	Tc4
54. Rc4	Rd6
55. Rd4	b5
56. Re4	Re6
57. b3	a5
58. a4	b4
59. Rd4	مساوی
1/2	1/2

۱۲ سال حبس برای دروازه‌بان تیم ملی

یک دادگاه عالی لاوالتا در پایتخت‌مالت، آلفردو دوبونو دروازه‌بان تیم ملی فوتبال مالت را به ۱۲ سال زندان محکوم کرد . علت محکومیت این بازیکن ، شرکت وی در قاچاق مواد مخدر بوده‌است.

فوتبال

هلند

نتایج روز دوازدهم

پی . اس . و ایندهوون ۱ـ اسپارتا روتردام صفر
تونت ٦ ـ دن هاگ ۱
هارلم ٦ ـ ان . ئی .سی صفر
آژاکس ٥ ـ و . و . و . ونلو صفر
اوترخت ۲ ـ آمستردام۲
وینسه ۲ ـ وولندام ۲
ان . آ . سی . برداز۲ـ تلستار ۲
فاینورد روتردام ۲ ـ گواهد صفر
آ . زد ۱ ـ رودا ۱

رده‌بندی : ۱ ـ پی.اس. و ایندهوون ۲۳ امتیاز۲ـ تونت ، آژاکس ۱۸امتیاز٤ـ اسپارتا ۱۷ امتیاز .

رومانی

نتایج روز دهم

اسپورتال استیو دنتز۳ـ هوندورا ۱
دینامو ۲ ـ پتروسول۱
تیرگومورس۳ ـتیمیسوا رابلی تکنیکا ۱
آرگز ۲ ـ رسیتا صفر
آراد۳ـبتروسانو جیول۲
المپیا ۲ ـ کنستانتا ۱
تیرگوویسته ۱ ـ بیهور صفر
جاسی‌پلی‌تکنیکا ۳ ـاسته آیوا ۲

رده‌بندی: ۱ـتیرگومورس، اسپورتال استیودنتز ۱٤ امتیاز ۳ ـ آرگز۱۳ امتیاز.

شوروی و چین نخستین میهمانان کشتی جام آریامهر

یازدهمین دوره مسابقه‌های بین‌المللی کشتی‌آزادبین‌المللی آریامهر در روزهای ۱۵ تا ۱۸ آذر ماه در سالن ۱۲ هزار نفری آریامهر انجام میشود .

فدراسیون کشتی ایران اعلام داشت برای حضور در این دوره مسابقه‌های جام آریامهر دعوتنامه برای همه اعضای فیلا فرستاده شده است . شوروی نایب قهرمان ۱۰ دوره گذشته جام، این‌بار نیز اولین کشوری است که آمادگی خود را اعلام داشته، درحالیکه جمهوری خلق‌چین نیز برای‌نخستین‌بارنمایندگانی بصوب مسابقه‌های بین‌المللی آریامهر اعزام خواهد داشت.

بنظر میرسد بین ۸ تا ۱۲ تیم در مسابقه‌های این دوره جام آریامهر شرکت کنند . از جمله امریکائیها که برای اولین‌بار شاهد حضور آنان در تهران خواهیم بود .

در کنار اعلام آمادگی دو تیم شوروی و چین، تیم‌های ایتالیا و ترکیه از حضور در مسابقه‌ها عذر خواسته‌اند .

فوتبال

مسابقه های فوتبال نوجوانان ـ جام پولاد

اولین روز دروازه‌ها بسته ماندند

مسابقه های‌فوتبال نوجوانان‌ـ جام پولاد اولین روز،دروازه ها بسته ماندند

اصفهان صفر ـ کرمان صفر

اصفهان ـ ورزشگاه باغ همایون چهارشنبه ۱۱ آبان ۲۵۳٦ ، ـ (دیدار های فوتبال نوجوانان ـ جام پولاد) . اصفهان صفر ـ کرمان صفر- داور : محمداطهری ،تماشاگر حدود ۲۰۰۰ تن.

● عصردیروز در اولین‌دیدار مسابقات فوتبال نوجوانان «جام پولاد» دو تیم اصفهان‌و کرمان با یکدیگر روبرو شدند اصفهانیها هیچوقت فکرنمی کردند که کرمانیها تا این حد در مقابله با آنان ، از خود تلاش نشان دهند و در برابر حملات آنان‌تااین حداپستادگی نمایند. ولی کرمانیها به این توفیق نائل آمدند و هنگامیکه سوت پایان مسابقه در میدان طنین انداز شد ، دو تیم یک دیدار بدون گل راپایان بردند که این برای بچه های‌اصفهان ناراحت کننده مینمود.

نوجوانان اصفهان بار ها با شوتهای سنگین هافبکهایشان دروازه کرمان‌رابخطرانداختند و در دقیقه ۳۵ حمید شیخ فرشچی با یک شلیکسهمگین لرزه براندام کرمانیها انداخت وتنها، واکنش سریع‌دروازه‌بان کرمان باعث شد که توپ راه کرنر را در پیش گیرد.

تنها شانس کرمانیها درنیمه دوم روی ضربه آزاد بودکه عباس کمال جرجانکی : دفاع اصفهان آنرا مهار نمود و به خارج از زمین فرستاد ـ این تنها شانس‌کرمانیها برای‌کسب گل بود.

تیم میزبان‌در نیمه دوم‌تلاش بیشتری از خودنشان داد و این یاران خط دفاعی کرمان بودند که در مقابل این‌حملات ایستادگی می‌نمودند.

در برابر کرمان،ضعف‌بزرگ تیم اصفهان نبود یک بازیکن تمام کننده بود. ضمن اینکه دستپاچگی مهاجمان اصفهان

بقیه درصفحه ۳۲

تیم پینك‌پنك زنان ومردان چین امروز به تهران آمد

لیوهسین‌ین : قهرمان دوبل‌زنان جهان در سال ۱۹۷۵

چینی ها با ۲ قهرمان جهان در اندیشه فتح جام پهلوی

لی چین شی : قهرمان دوبل‌مردان جهان در سال ۱۹۷۷

لیانك کولیانك : قهرمان انفرادی جهان در سال ۱۹۷۷

★ تیم پینك‌پنك چین که در فاصله ٤ روز به‌آغاز بازیها وارد تهران شده است برای آماده سازی بازیکنان ایرانی‌از فرداتمرین باقهرمانان‌برگزیده ایران را آغاز می کند.

بامداد امروز تیم‌های پینك‌پنك مردان و زنان جمهوری خلق چین برای شرکت دردومین دوره‌مسابقه های بین‌المللی جام پهلوی وارد تهران شدند.

دو تیم چینی که بنظر میرسد، پیشاپیش قهرمان بلامنازع جام پهلوی باشند با برخورداری از بزرگان خود ٤ روز قبل از آغاز بازیها وارد تهران شدند.

هدف ازاین کار ، همگامی با بازیکنان ایرانی است که‌آماده‌تر قدم در راه رقابت های دومین‌دوره این جام بگذارند . چینی ها که متشکل از٤بازیکن‌مرد و ۳بازیکن زن و ٤همراه میباشند از این قرارند .

تیم زنان

کی‌هاسین آی : ۲٤ ساله‌عضو تیم ملی در مسابقه های جهانی بیرمنگام .

وی عنوان جهانی ندارد و از مهره های بدتجربه چین بحساب میاید .

لی‌یو ـهاسین ـین : قهرمان دوبل بانوان جهان در مسابقه‌های جهانی کلکته در سال ۱۹۷۵ .وی ۲۲ ساله و دانشجو است .

چانك ـ تی ـیانك : دانشجو ۲٤ ساله و عضو تیم ملی‌درمسابقه های جهانی ۱۹۷۷ بیرمنگام.

تیم مردان

لیانك . کو. لیانك : قهرمان انفرادی جهان در سال ۱۹۷۷ ، ۱۷ ساله ، معلم دبیرستان های پکن.

لی ـچین ـشی : ۲۸ ساله عضو تیم مردان چین در دیدارهای جهانی ۱۹۷۷ بیرمنگام که عنوان قهرمانی را دربازی دوبل بدست آورده است .

ونك ـ هاوی‌یان: جوانترین‌عضو تیم چین ۱۲ ساله است و عضو باشگاه لیان اینك‌پکن میباشد که در سال۱۹۷۷ بمقام سوم‌باشگاهی رسید. او دانشجو میباشد.

چین ـیانك : دانشجوی ۲۰ ساله تیم جمهوری خلق چین عضو تیم باشگاه لیان اینك است که در سال جاری بمقام سوم رسید.

فوتبال جام حذفی باشگاههای کشور

امروز و فردا، ۱٦ تیم یک‌هشتم‌شناخته‌می‌شوند

امروز و فردا ، در تهران و ۱۰ شهر دیگر کشور ، هیجان مسابقه‌های فوتبال‌جام حذفی باشگاه‌های ایران ، تیم‌های پایتخت نشین رو در روی یکدیگر ومدعیان شهرستانی‌نیزمقابل هم‌خواهند ایستاد و تیم‌های فاتح هر ۲ گروه در مرحله بعد ـ یک هشتم نهائی ـ بحکم قرعه ، مبارزات را ادامه خواهند داد .

برنامه

برنامه مسابقه‌های‌امروز و فردای جام حذفی بشرح زیر است :

پنج‌شنبه ۱۲ آبان : هما ـ راه‌آهن (۲٫٥ بعد از ظهر ـ امجدیه) . پرسپولیس‌ـپاس (٤٫٥ بعد از ظهر‌ـامجدیه) جمعه ۱۳ آبان : شهپر ـ صنعتی بهشهر (۱۲٫٥ ظهر ـ

بقیه درصفحه ۳۲

در این مرحله از دومین دوره مسابقه‌های فوتبال جام حذفی (پهلوی) باشگاه های ایران ، تیم‌های پایتخت نشین رو در روی یکدیگر ومدعیان شهرستانی‌نیزمقابل هم‌خواهند ایستاد و تیم‌های فاتح هر ۲ گروه در مرحله بعد ـ یک هشتم نهائی ـ بحکم قرعه ، مبارزات را ادامه خواهند داد .

برنامه

برنامه مسابقه‌های‌امروز و فردای جام حذفی بشرح زیر است :

پنج‌شنبه ۱۲ آبان : هما ـ راه‌آهن (۲٫٥ بعد از ظهر ـ امجدیه) . پرسپولیس‌ـپاس (٤٫٥ بعد از ظهر‌ـامجدیه) جمعه ۱۳ آبان : شهپر ـ صنعتی بهشهر (۱۲٫٥ ظهر ـ

بقیه درصفحه ۳۲

روز یازدهم، روز سرنوشت در فوتبال باشگاهی پایتخت

هفته آینده باربائی ٦دیدار ، مسابقات فوتبال قهرمانی دسته‌اول باشگاه های تهران به نقطه پایان میرسدو چهره تیم برتر نمایان میشود.

در پایان هفته دهم این مسابقات، اکباکان با۱٥ امتیاز درصدر قرار دارد. شهپر با ۱٤ امتیاز وکارگران با۱۳ امتیاز درتعقیب پیشاهنگ هستند.

در موقعیت کنونی جدول ،پیش‌بینی این‌که همای قهرمانی بر سر کدام تیم فرود میاید چندان ساده بنظر نمیرسد و مبارزات روز آخر «یازدهم » روشنگر این مسئله است .

اکباکان ، تیم پیشاهنگ درآخرین دیدارش با کارگران تیم سوم جدول پیکر دارد ضمن این‌که این پیکاری سرنوشت ساز میتواند باشدو تیم پیروز از موقعیت نسبتا مطمئنی‌برخوردارخواهدشد.ولی سرنوشت با همین بازی روشن نمی‌شود. چرا که بازی شهپر- قایب پیشاهنگ ـبا دخالیات هم‌بی تاثیر در شناخت قهرمان نخواهد بود.

برنامه هفته‌یازدهم

● یکشنبه ۱٥آبان :سازمان آب ـ صنایع‌نظامی «امجدیه ـ۳ بعدازظهر »، حمید ـ گروه صنعتی‌بهشهر «امجدیه ـ٥ بعدازظهر ».

● دوشنبه ۱٦آبان: دخانیات ـشهپر «امجدیه- ۳بعدازظهر» اقبال- ایزایران «امجدیه-٥بعدازظهر».

● سه‌شنبه ۱۷ آبان :شه عزیز ـایرانا «۳ بعدازظهر ـ امجدیه » ،کارگران ـاکباکان «٥ بعداز ظهر- امجدیه ».

جام پادشاهی تایلند

تیم ملی فوتبال مالزی در ادامه دهمین‌دوره‌مسابقه های فوتبال جام پادشاهی تایلند، موفق شد با نتیجه ۳ـ٤ تیم ملی سنگاپور را مغلوب سازد . نتیجه‌وقت اول این دیدار که در چهارمین روز مسابقه ها انجام شد ، ۰ـ۱ بسود تیم مالزی بود .

در مسابقه دوم دیروز ، تیم کره جنوبی که قبلا تن به یک شکست‌غیر منتظره‌و ۰ـ۱ مقابل هند داده است، ۳ـ۰ اندونزی را مغلوب ساخت . کره‌ایها در وقت اول ۰ـ۱ بر حریف برتری داشتند .

نگاهی به کشاورزی...

کشاورزی ایران باید تولید محصولات خود را به پایه‌ای برساند که جوابگوی نیازهای روزافزون جمعیت کشور باشد

بانك تعاون روستائی تنها ظرف چهار ماه اول سال جاری ۱۰۶۹۵ میلیون ریال وام به کشاورزان کشور پرداخت کرده است و این رقم ۴۳ درصد بیشتر از وام هایی است که طی مدت مشابه سال گذشته از طرف این بانك پرداخت شده است

بکارگرفتن روش‌های مدرن در کشت و زرع و مکانیزه کردن مزارع و افزایش ابعاد املاك مزروعی عواملی هستند که بدست آوردن محصولات بیشتری را در سطح هر جریب از اراضی زیر کشت امکان پذیر خواهند کرد

مهرماه در ایران ، از دیرباز به معنای آغاز فصل کشاورزی بوده‌است. پاشیدن بذر در مزارع ، بطور عمده در این فصل انجام می‌گیرد و همدراین ماه (مهر) است که جشنی بنام «جشن مهرگان» نیز برپا می‌گردد.

اهمیت کشت و زرع برای توسعه اقتصادی کشور ، امری است که باوجود جاذبه بیشتری که غالبا برای صنعت درنظر افکار عمومی و حتی در بودجه ملی وجود دارد، هرگز از نظر ایران بدور نمانده است.

اعلیحضرت همایون شاهنشاه آریامهر ضمن پیامی که در مهرماه‌برای مجلس فرستادند تاکید فرمودند که کشاورزی همراه صنعت، دو رکن اصلی حیات اقتصادی جامعه ایران راتشکیل میدهند.

تعاونی های روستائی

کشاورزی امروز ۱۶ درصد از کل ارزش ناخالص درآمدملی‌ما راتامین میکند ولی این نسبت روبه افزایش است . ششمین برنامه پنجساله که قرار است تا پایان سال جاری آماده شود، جزئیات استراتژی دولت را در زمینه توسعه کشاورزی روشن خواهد کرد .

گرچه کشاورزی ایران تاکنون رشد قابل توجهی داشته ، اما آسمان پیشرفتهای آنرا فزونی عظیمی که در مصرف محصولات فلاحتی و در تقاضای داخلی فرآورده‌های کشاورزی بوجود آمده ، ابرآلود کرده است . نباید فراموش کرد که ایران تا۱۹۷۳ کشوری بود که‌کشاورزی آن ظرفیت خودکفایی داشت و حتی برخی از مهمترین اقلام محصولات فلاحتی را به کشورهای دیگر نیز صادر می‌کرد.

در برنامه‌ریزیهایی که تاکنون برای رشداین بخش صورت گرفته ، بدون تردید تاثیر بزرگ روح‌احترام به سیاستی را که باید به آن اصالت تجربه نام داد ، میتوان احساس کرد. بعنوان مثال رشدی‌که برای کشاورزی درطول اجرای برنامه آینده پیش‌بینی شده بین ۵ تا ۷ درصد است . اگر محدودیت‌هایی را که در این کشور در برابر کشاورزی قرار دارند و در جدی‌بودن آنهانیز نمیتوان چون‌وچرا کرد درنظر داشته باشیم ، نتیجه خواهیم گرفت که اندازه‌های پیش‌بینی شده برای رشد کشاورزی حاکی از روشی واقع‌بینانه در نزدیک شدن به هدف افزایش تولیدات این بخش‌بوده است .

کشوری که در سال ۱۹۲۵ تنها در حدود سه میلیون هکتار ازاراضی آن زیر کشت قرار داشت در ۱۹۷۵ حجم محصولات کشاورزی خود را به ۸میلیون‌تن افزایش داده است . در همین مدت جمعیت ایران نیز از ۱۰ میلیون به ۳۳ میلیون نفر رسیده‌است.

ارزش ناخالص محصولاتی که ایران در پایان۱۹۷۶ ازکشاورزی‌خود بدست آورده بالغ بر ۱۱ میلیاردریال بوده است . طبق پاره‌ای‌ازبرآوردهای موجود برغم جاذبه نیرومند صنایع‌که خروج و مهاجرت بزرگ مردم نواحی روستایی را به شهرهای کشور سبب شده، هنوز هم درحدود ۴۰ درصداز جمعیت ایران را مردمی تشکیل میدهند که از راه اشتغال به کشاورزی امرار معاش می‌کنند . بکارگرفتن روش‌های مدرن در کشت و زرع و مکانیزه‌کردن مزارع و افزایش ابعاد املاک‌مزروعی عواملی هستند که بدست آوردن محصولات بیشتری را در سطح هر جریب از اراضی زیر کشت امکان‌پذیر خواهند کرد.

نشانه‌های روزافزونی وجود دارد که حاکی از پیروزی مداوم تلاش دولت برای تشویق استفاده ازتراکتور ها در مزارع وروستاهای کشوراست. طبق ارقامی که تا پایان سال گذشته بدست آمده است تا آن تاریخ درحدود ۵۰ هزار تراکتور در سراسر کشور مورد استفاده کشاورزان ایرانی قرار داشته‌اند . در ۱۹۷۵ یکی‌از موسسات معروف تراکتورسازی کار مونتاژ محصولات خودرا دراوران آغاز کرده وظرفیت تولید آن تاکنون به ۵۰۰۰ تراکتور در سال رسیده است .

یکی دیگر از سیاست‌هایی که از طرف دولت پیروی می‌شود حمایت‌از فکر بزرگترکردن ابعاد املاک مزروعی از راه تشویق ادغام‌های داوطلبانه زمینهایی است که مالکین خصوصی بخش کشاورزی دراختیار دارند . بطوریکه گفته میشود در زمان حاضر بیش از ۶۰ درصد از تمام زمین‌هایی که در ایران زیر کشت قرار دارد مرکب از مزارعی است که بطورمتوسط ابعاد هریک از آنها از ۱۱ هکتار کمتراست. اما باوجود دشواریهای متعددی که مجال ذکرشان دراینجا نیست ، حرکت امیدوارکننده‌ای در جریان است که‌در آن کشاورزان خرده مالک ـ آنهایی که املاک کوچک در مالکیت خود دارند،درچارچوب تعاونی‌های روستایی رفته‌رفته به سهامداران سرمایه‌هایی‌ـ تبدیل می‌شوند که با ادغام‌شدن اراضی کوچک و بوجود آمدن املاک بزرگتر ایجاد شده‌اند .

در این مزارع بزرگتر خرده‌مالکانی که از آنان سخن گفتیم علاوه بر سهامدار بودن دستمزد نیز بعنوان کارگران کشاورزی دریافت می‌کنند . این حرکت در روستاهای کشور ما تحولی بوجود آورده که دشواریهای گوناگون بهیچوجه رونق آنرا محدود نکرده است .

استفاده از کودهای شیمیائی

هدفی که از طرف کارشناسان توصیه شده اینستکه املاککشاورزی متعلق به مالکان خصوصی هریک حداقل دارای ۲۰ هکتار مساحت باشد.

اعتبارات و کمک‌های رایگانی که دولت در دسترس تعاونی‌های مورد اشاره ما قرار میدهد سخاوتمندانه است. بطوریکه وام‌های کشاورزی تاکنون به یکی از عناصر مهم پیشرفت توسعه کشاورزی در کشور ما تبدیل شده‌اند. برای آنکه مثالی ذکر کرده باشیم ، کافیست یادآوری کنیم که‌بانک تعاون روستایی تنها ظرف چهار ماه اول سال جاری ۱۰۶۹۵ میلیون ریال وام به کشاورزان کشور پرداخت کرده است و این رقم ۴۳ درصدبیشتر از وام‌هایی است که طی مدت مشابه سال گذشته از طرف‌همان بانک‌پرداخت شده است .

تعاونی‌هایی که طبق شیوه ذکر شده در بالا عمل می‌کنند در طول نخستین دوره پنجساله موجودیتشان اعتبارات و کمک‌های سخاوتمندانه‌ای دریافت خواهند کرد. در حال حاضر در حدود ۴۰۰۰۰۰ هکتار ازاراضی مزروعی که براساس ترتیبات انتخابی مشخص شده دربوشش کارتعاونی‌های یادشده قرار گرفته است .

دولت امیدوار است که رقم بالا تا پایان برنامه ششم به دو برابر یعنی به ۸۰۰۰۰۰ هکتار افزایش یابد.

دیداری که اخیرا از گرمسار انجام گرفت ـ ناحیه‌ای‌که‌در آن‌تاکنون نزدیک به ۷ شرکت تعاونی از نوع مورد اشاره ما موجودیت یافته‌اند ـ آگاهی فزاینده‌ای را که کشاورزان ما از فواید این قبیل مجاهدات مشترک و گروهی بوجود آمده است باثبات رساند. گرمسار که تنها ۳ ساعت طی طریق با اتومبیل آنرا از تهران جدا

بقیه در صفحه ۱۳

چغندر قند از جمله‌محصولات کشاورزی است که بمیزان قابل‌توجهی کشت میشود تا درکارخانه‌های قند متعدد کشور مورد استفاده قرار گیرد.

شرکت سهامی مسابقات اسبدوانی تهران

وابسته به

انجمن سلطنتی اسب

اعلام میکند:

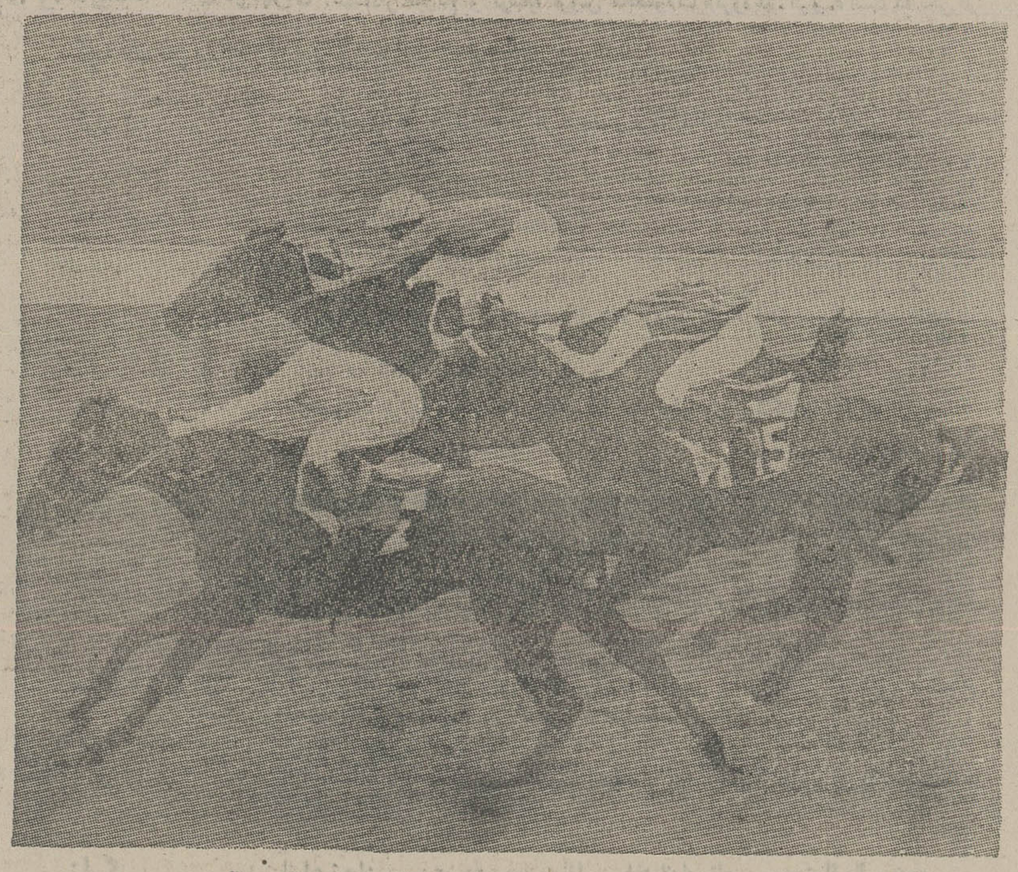

جلسات مسابقه براساس استانداردی بین المللی دراسپریس جدید قرح آباد درآوریل ۱۹۷۸ آغاز می شود.
اسبهای شرکت کننده درمسابقه ازنژادهای ترکمن ـ استرالیائی و اروپائی خواهند بود.

ازشما دعوت می کنیم تاازکارهای مادرمسابقات نمایشی پرش با اسب (بین المللی آریامهر واز نمایشگاه ما که روزهای ۱ـ۲ـ۳ و ۴ نوامبر دراستادیوم سرپوشیده آریامهر برگزار میشود دیدن فرمائید.

برای تورها وبدست آوردن اطلاعات لطفا بوسیله نامه یا تلفن با نشانی زیر تماس بگیرید:

باشگاه سوار کاری تهران
صندوق پستی ۱۲/۱۶۳۵
تلفن ۸۹۶۳۳۴ ـ ۸۹۷۱۸۲

سلسله های پرتنوع مبلها و محصولات چوبی که از طرف:

tfe MOBIROM
TEHNOFORESTEXPORT

تکنوفورستکپورت

عرضه میشود

محصولات ما، جوابگویی دقیق به نیازهای شما هستند

انواع مبل تکثیر شده از روی مدلهای قبلی و یا مبل هایی که طرح اصیل و مدرن دارند.
مبل های اکازیون.
انواع صندلی های راحتی
ظروف و محفظه های چوبی.
کالاهای ورزشی چوبی.
خانه های چوبی پیش ساخته.
چارچوب های چوبی برای دروپنجره.
تخته های «پال» (چیپ بورد)

رومپان ورق های فیبرمحکم که یک طرف یا هردو طرف انها صاف و صیقلی شده است.
رومپان قطعات تخته براق.
ملارم تخته های مقاوم بصورت قطعات «ملامینه».
ملادور کاغذهای تزئینی «استرایتفاید».

بیچ پلی وود، برای کاربردهای داخل و خارج از منزل
تخته های بیچ بلوکبورد.
محصولات بیچ وینر.
تخته های نرم ـ بیچ و بلوط.
محصولات چوبی بصورت توپها و ستونها.
انواع مختلف مقوا.
چوبهای «پیت» و پیچیده.
تخته و چوب برای ساختمان و سوخت.
چوب بلوط استاندارد و لاملار
انواع گوناگون کاغذ برای کاربردهای چاپی.
کاغذهای پارچه‌ای.
ساک ها ـ کیسه ها و پاکت های کاغذی.
قطعات کاغذی کریستال (پارچمنت)
پارچمنت های بدلی.
کاردبوردهای مختلف: ولوم، دوپلکس، تریپلکس وپرسپان.
سینی های جا تخم مرغی.

برای کسب اطلاعات بیشتر به نشانی زیر مراجعه فرمائید

TEHNOFORESTEXPORT
BUCHAREST-ROMANIA
4,Piata Rosetti
Telephone: 152055
Telex: 10330
POB 579

دومین نمایشگاه بین المللی کشاورزی ومواد غذائی (تهران)

برگزاری دومین نمایشگاه بین‌المللی «آگوا» (کشاورزی و مواد غذائی) در تهران، مخصوصا درفرصت کنونی دارای اهمیت خارق‌العاده‌ای برای ایران است.

اغلب کشور های شرکت کننده دراین نمایشگاه از ممالکی تشکیل می شوندکه قبلا خودرا ناگزیر از روبرو شدن با همان مسائلی یافته‌اند که‌ایران در زمان ما با آن مسائل سرو کار دارد، تجاربی که‌کشورهای مذکور در غلبه کردن‌برآن مسائل اندوخته‌اند ، برای کشاورزان ایرانی وبرای کسانی‌که در این‌کشور مسئولیت طراحی برنامه های توسعه کشاورزی را برعهده گرفته‌اند بسیار پرارزش است . ماشین آلات گوناگون زراعی که در نمایشگاه بمعرض تماشا گذاشته شده‌اند لزوما کارشناسان تکنولوژی زراعی و صنایع تولیدکننده محصولات مورد نیاز کشاورزان ایران را ازامکاناتی که در شرایط خاص‌و بامحدودیت های ویژه منطقه‌ای میتواند قابل دسترسی باشد آگاه خواهند کرد.

نمایشگاهی که از آن صحبت می کنیم در ۲۸ اکتبر بوسیله آقایان کاظم‌خسرو شاهی وزیر بازرگانی، احمدعلی احمدی وزیر کشاورزی و امور روستائی و تقی توکلی وزیر نیروی ایران گشایش یافته است .

حضور سه وزیر مذکور در مراسم افتتاح نمایشگاه تکان دهنده اهمیت خارق‌العاده‌ایست که‌ایران برای کامیابی نمایشگاه قایل است.

بیش‌از یکصد کشور که ازبین‌ممالک مختلف جهان دستچین شده‌اند‌دردومین نمایشگاه «آکوا» (کشاورزی و مواد غذائی) شرکت کرده‌اند. این نمایشگاه درمحوطه‌ای که ۶۰۰۰ متر مربع‌مساحت دارد‌درفضای باز تشکیل شده و استرالیا، اتریش، مجارستان، هلند، آلمان غربی، فرانسه، سوئیس، ایالات متحده امریکا، سوئد و ایران تنها معدودی از ممالکی هستند که فعالانه در این نمایشگاه‌شرکت کرده‌اند .

از موسسات ایرانی ۳۰ موسسه‌از بخش خصوصی و بخش‌عمومی‌در این نمایشگاه حضور دارند و کثرت تعداد آنها و تنوع محصولاتی که درغرفه‌هایشان‌بمعرض نمایش گذاشته‌اندنشانه‌ای ازپیشرفت روزافزون کشاورزی‌وتکنیک ها و صنایع وابسته به‌آن در کشور ایران است.موسسات‌ایرانی‌شرکت‌کننده درنمایشگاه محصولات مهمی را برای نمایش عرضه کرده‌اند که‌انواع سردخانه ها، تجهیزات گرمخانه‌ای ، ماشین‌آلات مخصوص برای تولید محصولات دامی ودامداری‌ومرغداری و تجهیزات مورد نیاز برای درو کردن غلات وبرداشت سایر فرآورده های غذایی وکشاورزی را باید تنها نمونه های انگشت شماری از آن محصولات بحساب آورد.

کشورهایی نظیرآلمان غربی که‌بنوبه خوددراین نمایشگاه غرفه دارندازکشور هایی هستندکه‌تاکنون‌باموفقیت‌تو انسته‌اند مسائل ناشی از کمبود نیروی انسانی را در کارهای کشاورزی حل کنند .

از طرف دیگر برگزاری نمایشگاه از جنبه زمانی در شرایطی صورت می‌گیرد که دنیا هنوز بهیچوجه راه حلی قطعی برای مساله‌بزرگ‌کمبود مواد غذایی‌پیدا نکرده است .

یکی از پرارج‌ترین سرمشق هایی که بعنوان مثال کشور ایران می‌تواند در برنامه‌ریزی برای توسعه کشاورزی و مخصوصا تولید مواد غذایی از کشور های صنعتی پیشرفته‌ای مانند آلمان غربی بگیرد اینست که کشور مذکور ضمن مبارزه موفقیت‌آمیز با ترقی بی قاعده قیمت‌محصولات غذایی وکشاورزی مساله پیچیده اداره کردن کارآمدتر کشاورزی را با وجود کاهش فاحش نیروی انسانی حل کرده است .

در نمایشگاه ، آقای خسرو شاهی‌ضمن سخنان خود این نکته را مخصوصا یادآوری‌کرد که لازمست از طریق تقویت صنایعی که به کشاورزی خدمت میکنند، سهم بخش کشاورزی را در بالا بردن درآمد ناخالص ملی افزایش دهیم .

برپا کردن نمایشگاههایی از این قبیل فرصتی عالی‌بوجودمیاورد تاکارشناسان ایرانی در این باره مطالعه کنند که از چه نوع ماشین‌آلاتی باید در کشت و زرع و سایر فعالیت های کشاورزی کشور استفاده کرد تا صنایع خدمتگزار زراعت بتوانند ظرفیت‌ایده‌آلی راکه‌برای کشوری چون ایران ضرورت دارد ، تحصیل کنند .

بهرمگیری از عوامل موثر دربهبود و افزایش محصولات‌کشاورزی ، در سالهای اخیربصورت وسیع و گسترده‌ای در مزارع صورت می‌گیرد . عکس‌سمپاشی یکی از مزارع رانشان‌میدهد.

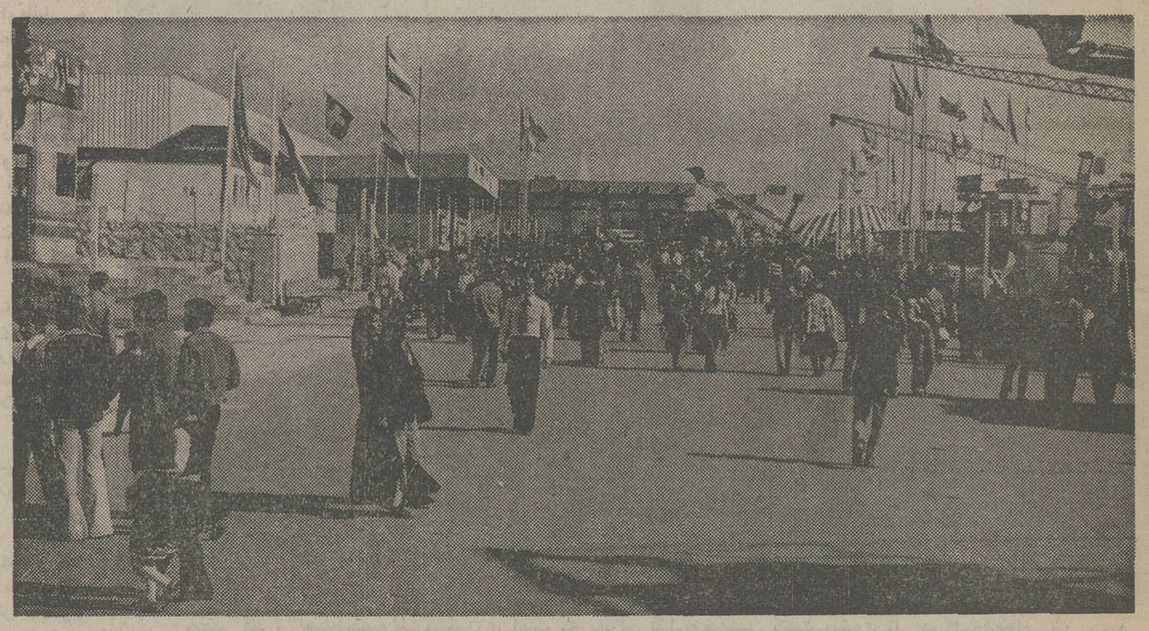

گوشه‌ای از نمایشگاه بین‌المللی کشاورزی‌ومواد غذائی و گروهی از بازدید کنندگان از غرفه های این نمایشگاه .

هر جریان افتتاح نمایشگاه کشاورزی و مواد غذائی، آقای خسروشاهی وزیر بازرگانی از غرفه «فا آ و - لایشت متال» دیدن کردند دراین بازدید آقای لینکه رئیس شرکت مذکور در ایران، توضیحات لازم را در زمینه نحوه کار و فعالیت این شرکت باستحضار آقای وزیر بازرگانی رساند

شرکت «فا آ و لایشت متال» در زمینه بسته‌بندی آلومینیومی و ساخت انواع و اقسام قوطی‌های آلومینیومی در ایران فعالیت وسیع و گسترده‌ای دارد و مشتریان عمده این شرکت در ایران، شرکت‌های دشت مرغاب - یک و یک - گل چشمه و گوشت فارس میباشند.

هر عکس آقای خسروشاهی وزیربازرگانی و همراهان هنگام بازدید از غرفه «فا آ و - لایشت متال» دیده می‌شوند.

VAW aluminium

فا. آ. و. لایشت متال درتهران عهده‌دار ترویج و توسعه فروش محصولات «گروه فا. آ. و.» است که یکی از گروه های تابع و وابسته فا. آ. و. لایشت متال بشمار میرود

لوئه نن	آلیاژهای ابتدایی آلومینیوم از هر درجه، و فروسیلیکون
	موادخام مصنوعی، کربن، دولومیت، گالیوم
	سیستم های ساختمانی - ورقه ها، یراق ها و پروفیل های درزدار - سیستم های پنجره.
هانو	محصولات درزدار و صاف - قالب سازیها، لوله های جوشکاری شده بدون درز.
نوی مونستر	پروفیل های مختلف - پروفیل های ماشینی، اسلاگ ها.
گرون برویش	نوارهای فویل و نازک و یراق و پوشش‌دار و استرال و کانوال - سیستم های بسته بندی
بولدینگ روتال	آلومینیوم چاپ شده برای محصولات لبنیاتی - موادغذایی و شیرینجات، و محصولات شیمیایی و پتروشیمی - و صنعت کابل سازی.
ریتر	لوازم خانگی و تجهیزات صنعت لبنیات - پنجره دیوارسازی برای بناکردن فاسادها و کاستینگ ها.
زارگس	انواع نردبان - سیستم های حمل و نقل - ساختمانهای خاص - سیستم‌اثریال - محصولات پلاستیک.

خواهشمند است برای بدست آوردن اطلاعات درباره هرموضوع مربوط به الومینیوم با ما تماس بگیرید:

VAW aluminium

فا. ا. و. لایشت متال گ. ام. ب. ها.
تهران - عباس آباد آپادانا، خیابان نیلوفر کوچه دوم پلاک ۱۱
تلگرافی: واومتال - تهران - ایران تلفن: ۸۴۲۸۸۳ - ۸۵۶۶۵۲

Australian Meat Board

گوشت استرالیا گوی سبقت را ربوده است
وعده ما: نمایشگاه آگوا در غرفه استرالیا

اداره گوشت استرالیا که این روزها سخت سرگرم فعالیت برای ارائه دادن «چهره» گوشت آن کشور در نمایشگاه «آگوا» میباشد ونمایشگاه مذکور نیز قرار است در این هفته برپا گردد نیم تن گوشت از استرالیا وارد کرده است تا اشپزهای ماهر آن را قطعه قطعه کنند وبرای ذائقه تماشاگرانی که به دیدن نمایشگاه خواهند آمد طبخ نمایند. علاقه ای که به این کار ابراز شده چنان بزرگ وپرشور است که آقای کیت ویموث نماینده اداره گوشت استرالیا در خاور میانه ومسئول مرخد کردن محصولات سازمان محذوم خود در نمایشگاه گویا گفته است که ایکاش روزی یک تن گوشت در اختیارش میگذاشتند تا بتواند از تمام مشتریان وتماشاگران علاقمندی که برروز صف های تمام نشدنی در برابر غرفه وی تشکیل میدهند غذاهای عالی و است اول از گوشت استرالیا تهیه کند وهیچیک از آنها را از فیض چشیدن طعم عالی ومزه بی نظیر غذاهایی که گوشت استرالیایی طبخ میشوند بی نصیب نگذارند. مجابدات قصالانه اداره گوشت استرالیا در ایران تا کنون نیز نتایجی ثمر بخش ببار آورده وباعث افزایش قابل توجه فروش گوشت گوسفند استرالیایی در ایران شده است. در سال کار اداره گوشت استرالیا که از ۱۶ ژوئیه سال گذشته تا ۱۷ ژوئن سال جاری طول کشید - سازمان مذکور در حدود ۷۰ هزار تن گوشت باضافه تقریبا یک میلیون وهفتصد برابرش گوسفند زنده وبه ایران فروخته وامیدوار است که ظرف ۱۲ ماه بعد گوشتی را که به ایران خواهد فروخت به ۹۰ هزار تن افزایش دهد.

کار وارد کردن گوشت استرالیا در ایران بوسیله سازمان گوشت کشور که یک موسسه دولتی است صورت می گیرد اکنون بنظر میرسد که بازار ایران از گوشت صادراتی استرالیا به نحوی بسیار شایسته استقبال کرده است.

برای آنکه باز هم قدم موفقیت امیز دیگری در راه توسعه وتشویق فروش گوشت استرالیا در ایران برداشته شود به ابتکار اداره گوشت استرالیا قرار است ترتیبی داده شود تادر غرفه موسسه مذکور در نمایشگاه «آگوا» در تهران نظرات خانم‌های خانه‌دار ایرانی در باره طعم ومزه غذاهای گوشتی استرالیایی ویا غذاهای دیگری که از گوشت صادراتی استرالیا بدست میاید در دفاتری منعکس شود وبرای این منظور غرفه استرالیا در نمایشگاه مذکور تمام کوشش خود را بخرج خواهد داد تا طعم غذاهای گوشتی استرالیایی را حتی الامکان به عده بیشتری از بانوان خانه دار ایرانی بچشاند.

لامبورگر Lamburger

مواد لازم
(برای شش نفر)
پیاز ۲ عدد در اندازه های متوسط
کره یک قاشق غذا خوری
گوشت بره یا گوسفند ۵۰۰ گرم که بصورت قطعات بسیار نازک بریده شده باشد.
نمک: یک و ½ قاشق غذا خوری
تخم مرغ یک عدد
آرد - ۵۰ گرم که باید آن را در ظرفی با روغن و کره مخلوط کرد تا برای سرخ کردن مورد استفاده قرار گیرد.

روش طبخ لامبورگر
پیاز را خیلی آهسته در کره سرخ کنید بطوریکه رنگ آن عوض شود. بعد پیاز سرخ کرده را در ظرف دیگر بریزید و گوشت و چاشنی های فصل و تخم مرغ را به پیاز علاوه کنید و سپس آنچه را که در ظرف مخلوط کرده‌اید با یک قاشق یا ملاقه چوبی بشدت بهم بزنید تا همه چیز کاملا با یکدیگر مخلوط شوند. پس از چشیدن - در صورت لزوم کم و کسری را که در چاشنی های فصل وجود دارد جبران کنید و چیزی را که بدست امده است بصورت قرص های گرد - هر یک به ضخامت ½ اینچ - در آورید.

لامبورگر را باید در یک تاوه بزرگ - در مقداری کافی از کره و روغن سرخ کرد وقتی مشاهده کردید که کف حاصل از مصرف کره دارد فرو کش می کند لامبورگر ها را برگردانید. هر طرف قرص های لامبورگر باید سه دقیقه سرخ شود این غذا را حتی الامکان در حالیکه کاملا داغ است به سر سفره ببرید تا در همان حال مصرف شود.

صفحات ویژه امارات متّحدهٔ عربی

نگاهی به کشاورزی...

بقیه از صفحه ۱۱

می‌کند، جایی است که واقعا ارزش دیدن دارد . کشاورزانی که در این ناحیه به سهامداران املاک مزروعی بزرگتر تبدیل شده‌اند اکنون دارای مدارس و فروشگاه‌ها و بازارهائی هستند که به‌خود آنها تعلق دارد .

استفاده از کودهای شیمیائی تجربه‌ایست که در مزارع کشور کاملا شیوع یافته است (گرچه بکار بردن صحیح کودهای شیمیایی امری است که احتیاج به آموزش و تجربه وتعلیم دارد) مصرف کود در کشاورزی‌ایران اکنون در هر سال از ۲۰۰ تن تجاوز می‌کند .

اما راهی که باید هنوز بوسیله کشاورزان ایرانی طی شود بسیار دراز است . کشاورزی ایران ناگزیر است تولید محصولاتخودرا به‌پایه‌ای برساندکه‌جوابگوی نیازهای‌روزافزون جمعیت کشور ـ با درنظرگرفتن‌افزایش دائمی قدرت خرید و رفاهی که مردم کشور از آن برخوردار گردیده‌اند ـ باشد.

نباید فراموش کرد که تنهاظرف ده سال آینده تقاضای مواد غذایی در ایران به دو برابر میزان کنونی‌افزایش خواهد یافت . درصورتیکه تولید محصولات کشاورزی کشور در سطح هر جریب از اراضی زیر کشت‌افزایش نیابد، چاره‌ای جز آن وجودنخواهد داشت که درآمدهای حاصل از منابع دیگر عواید کشور هر روز بیشتر از روز پیش صرف وارد کردن مواد غذایی از خارج شوند.

بطوریکه گفته می‌شود در سال گذشته ۱٫۵ میلیارد دلار ارز کشور صرف خرید محصولات غذایی و و کشاورزی وارداتی شده و این رقم ممکن است تا ۱۹۸۰ به چهار میلیارد دلار افزایش پیدا کند . طبق پیش‌بینی هایی که صورت گرفته است مردم‌ایران تنها در سال جاری ۳٫۵ میلیون‌تن نان‌ـ ۱٫۸ میلیون تن گوشت ـ ۱٫۲ میلیون تن تخم‌مرغ ـ ۱٫۹ میلیون تن برنج و ۶۲۰ هزار تن شکر مصرف خواهند کرد .

کوتاه کردن دست واسطه‌ها

یکی از بزرگترین عواملی که به اقتصاد کشاورزی ایران زیان میرساند نزول مزمنی است که تاکنون در تمام سطوح و مراحل این‌بخش از برداشت محصول و کوبیدن خرمن تا فروش فرآورده‌های فلاحتی وجود داشته است .

در ۱۹۷۶ یک کمیسیون شاهنشاهی که به امر شاهنشاه تشکیل شده بود ، ماموریت یافت تا ابعاد زیانی را که از این راه متوجه کشاورزی کشورمی شود ارزیابی کند. مطالعاتی که‌بوسیله کمیسیون مذکور انجام گرفت نشان‌داد که تنها در طول همان سال (۱۹۷۶) زیانهای ناشی از نزول محصولات کشاورزی برای کشور در حدود یک میلیارد دلار بوده‌است . این‌رقم تقریبا برابر با مبلغی است که کشورما در همان سال صرف خرید محصولات کشاورزی از خارج کرده است .

در چارچوب طرحی که برای ایجاد ۵۰ سیلو در نقاط مختلف‌کشور پیش‌بینی شده دولت تاکنون به‌ایجاد و تکمیل ۳۲ سیلو که برای نگهداری ۴۳۰۰۰۰ تن موادغذایی کفایت می‌کنند توفیق یافته است . براساس قرارداد هایی که به امضاء رسیده است‌اتحاد شوروی ۸ سیلوی جدید در ایران خواهد ساخت که برای نگهداری ۳۰۰ هزار تن غله و سایر دانه‌های غذایی مورد استفاده قرار خواهند گرفت .

سیلوی ۱۰۰ هزار تنی مشهد و سیلوی دیگری بظرفیت ۵۰ هزار تن‌در نکا ـ واقع در استان مازندران ـ و سیلوهای ۲۵ هزار تنی بروجرد و جیرفت و کرمان و شهرکرد و غیره از جمله تاسیساتی‌هستند که ایجادشان در قراردادهای ایران با اتحادشوروی مورد پیش‌بینی قرار گرفته است .

توسعه‌ای که از سوی دیگر در راههای آهن و جاده‌های اتومبیل‌رو پیش‌بینی شده امکان خواهد داد تا بتوان محصولات کشاورزی را از نقاطی که مازاد این محصولات وجود دارد به نقاط دیگری از کشور که دچار کمبود محصولات فلاحتی‌هستند انتقال داد.

یکی دیگر از زمینه‌هایی‌که جدوجهد دولت در آن بروشنی بچشم میخورد وتاکنون نیز شاهد کامیابیهای این مجاهدات بوده‌ایم ، قلمروی است که در آن تلاش میشود تا دست واسطه‌ها را از بخش کشاورزی‌کوتاه کنند. در سال گذشته دولت نزدیک به ۸۰۰ هزار تن از مازاد غله‌کشاورزان را خریداری کرد تا از سقوط قیمت غله جلوگیری کند و از این راه کشاورزان تولید کننده غله را نیز در برابر زیانی که می‌توانست ناشی از سقوط بهای غله باشد ، مورد حمایت قرار دهد. تعیین یک سطح حداقل‌قیمت برای محصولات کشاورزی از طرف دولت وسیله‌ای است که تاکنون‌برای حمایت از کشاورزان کشور از جانب بخش دولتی اعمال شده است .

با اینکه دستمزدهای کارگران کشاورزی تاکنون بابپای ترقی دستمزد کارگران‌صنعتی پیشرفت‌نکرده، بهرحال افزایش دستمزدهای پرداخت شده به کشاورزان روستاها نیز یکی از وقایع انکارناپذیر سالهای اخیر در کشور ما بوده است . تحقیقی که بوسیله ـ کارشناسان صورت گرفته است نشان میدهد که درحالیکه کارگرکشاورزی در ایران‌بطورمتوسط دستمزدروزانه‌ای معادل ۳۰ ریال در ۱۹۵۷ دریافت می کرد در ۱۹۷۶دارای دستمزد متوسطی بالغ بر ۳۵۰ ریال در روز بوده است.

تولید ماشین‌آلات کشاورزی

دولت امیدوار است که از راه بکاربستن تدابیر مجدانه‌تری برای‌جذب واسطه‌های کشاورزی و با بوجود آوردن راههای بهتر برای توزیع‌ثروت ها و محصولات کشاورزی شرایطی فراهم کند که درآمد کارگران‌روستایی بیش از پیش افزایش یابد.

تولید ماشین‌آلات فلاحتی بوسیله شرکت سهامی ماشین آلات‌کشاورزی‌ـ موسسه‌ای که هدف از تاسیس آن کمک به رساندن ماشین آلات بیشتری به کشاورزان ایرانی بوده بنوبه خود آینده نویدبخشی درپیش دارد . در ۱۹۷۶ ایران نزدیک به ۶۰٫۰۰۰ قطعه از انواع ماشین آلات کشاورزی را از کشورهای دیگر وارد کرده است.

در سال جاری شرکت سهامی‌ماشین آلات کشاورزی در نظر دارد ۱۳۰۰۰ تراکتور ـ ۱۱۰۰۰ بیل‌های میکانیکی زراعی و ۲۰ هزار واحد از دستگاه های تیلر خریداری کند . این ماشین آلات که در داخل کشور از طریق کارگاههای مونتاژ تکمیل و عرضه خواهند شد، براساس شرایط بسیار سهل و اقساط درازمدت در دسترس کشاورزان قرار خواهند گرفت .

محصولات ساخته شده از ملامین

شاید شما سازنده محصولات ملامین باشید و شاید بخواهید درآینده سازنده محصولات ملامین بشوید

در این صورت حتما از نمایشگاه AGWA- FOOD

بین‌المللی کشاورزی و مواد غذائی

که تا ۱۳ آبان مفتوح خواهد بود دیدن فرمائید
در آنجا به سالن شماره ۶ به غرفه

ورنروفلایدرر

تشریف بیاورید
ورنروفلایدرر که یکی از سازندگان معتبر ماشین‌آلات در آلمان غربی میباشد در آنجا یکدستگاه پرس ۱۶۰ تنی هیدرولیک برای ساخت اشیاء ملامین به معرض آزمایش و تماشا گذاشته است، از این فرصت برای تماشای گل زدن ملامین نیز میتوانید استفاده کنید.
برای کسب هرگونه اطلاعات میتوانید به شرکت سهامی ورنروفلایدرر ایران- تهران خیابان ویلا- کوچه خسرو ۶۵ تلفن ۸۹۳۴۳۹ و ۸۹۳۸۴۶ نیز مراجعه فرمائید.

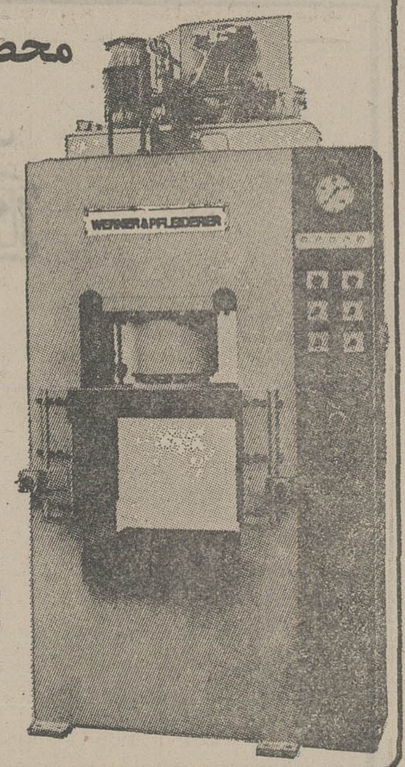

قابل توجه کارخانجات غذائی ـ داروئی و آرایشی از غرفه شرکت ایران رپ

عرضه کننده محصولات و مواد اولیه بسته‌بندی در دومین نمایشگاه بین‌المللی کشاورزی و مواد غذائی سالن ۵ دیدن نمائید.

مواد اولیه انواع بسته‌بندی از قبیل: تیوپ آلومینیوم برای کارخانجات داروئی و آرایشی، انواع ظروف آلومینیومی یکبار مصرف جهت مواد غذائی و کیک پزی، ماشین و فیلم های بسته بندی برای سوپر مارکت ها، مواد اولیه بسته بندی برای کارخانجات گوشت ـ پسته و حبوبات.

دفتر مرکزی شرکت ایران رپ. خیابان پهلوی ـ تخت طاووس شماره ۴۱۲ .
تلفن ۸۹۸۸۵۲ـ۸۹۴۶۲۹

ویـــــــنکلر

WINKLER

تولیدکننده:

تجهیزات سالم وعالی برای نانوایی اتوماتیک

از نانوایی سراسر اتوماتیک مادر

نمایشگاه «آگوا» دیدن کنید

بعنوان یک بهترین درنانوایی
شما نمیتوانید رقیبی برای
شکست دادن وینکلر پیدا کنید

ماشین آلات ماقادرند همه نوع نانها وکیک های اروپایی ونانهای ایرانی لواش وبربری را تولید کنند.

کارخانه وینکلر بالغ بر ۱۸ سال است که در ایران سابقه دارد اولین کارخانه های نان ماشینی وینکلر در ایران بوسیله شرکت ماشنان در یدان وشیراز مشغول بکار است کارخانه وینکلر تا امروز بالغ بر ۳۰ کارخانه بزرگ وکوچک بساء اتوماتیک ونیمه اتوماتیک برای انواع نان روپائی وشیرینی سازی ونان های سنتی ایران بربری ـ تافتون ـ لواش با سیلوها به بخش خصوصی ودولتی فروخته است که تعداد زیادی از انها فعلا مشغول کار است وبعضی نیز حداکثر تا دو ماه دیگر نصب وبکار اندازی انها حاضر وشروع به بهره برداری خواهد نمود.

کارخانه وینکلر دارای سرویس متحرک وثابت در ایران بوده ودر اسرع وقت نواقصی که پیش اید فورا بوسیله مهندسین مجرب خود مرتفع میسازد.

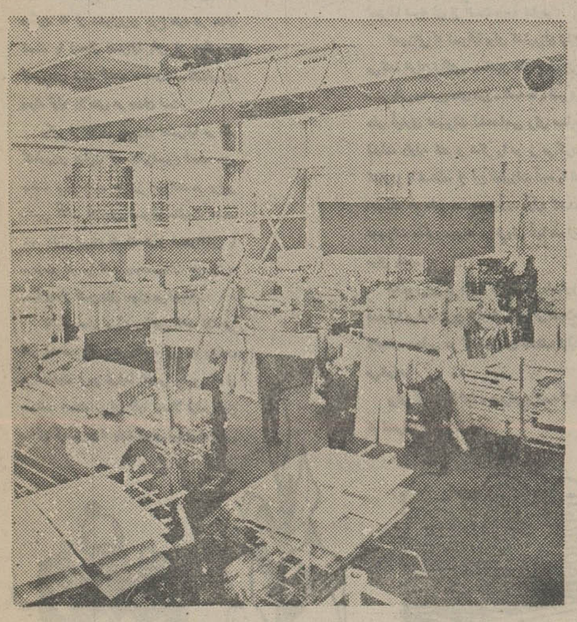

شرکت وینکلر که در ۱۹۲۳ درشهر ویلینگن در آلمان غربی تاسیس شده تاکنون بعنوان تولید کننده مرغوب ترین تجهیزات نانوائی اتوماتیک شهرتی عالمگیر کسب کرده است.

این شرکت که اولین ماشین نانوائی اتوماتیک خود را در ۱۹۲۴ به بازار عرضه کرده و امروز با نام «اف ـ ار ـ وینکلر» همه تجهیزات گوناگونی را که برای تولید اتوماتیک هرنوع نان ضرورت دارد تولید می کند.

در نمایشگاه بین المللی «اگوا» در تهران ماشین آلات نانوایی تمام اتوماتیک وینکلر در سالن شماره ۶ در غرفه‌ای اختصاصی به معرض نمایش گذاشته شده است.

انچه که مخصوصا قادر است توجه و علاقه فراوان ایرانیان را نسبت به محصولات وینکلر برانگیزد این است که ماشین آلات اتوماتیک ما نان های ایرانی لواش و بربری را نیز کاملا به آسانی تولید می کنند، باید اضافه کنیم که عده‌ای روز افزون از موسسات تولید کننده نان در ایران عملا مدتی است که استفاده از ماشین آلات وینکلر را برای تولید نان در ایران آغاز کرده اند، این نکته مخصوصا در عکس که به پیوست مطلب حاضر به چاپ رسیده نشان داده شده است.

ماناز شما دعوت می کنیم تا هنگام تماشای غرفه های نمایشگاه بین المللی «اگوا» حتما از غرفه ما نیز دیدن کنید تا از نزدیک با دلایلی که باعث شده است تا ماشین آلات نانوایی سراسر اتوماتیک اف ـ ار ـ وینکلر ـ شهرتی تابدین اندازه بزرگ و فراگیر درسطح سراسر جهان پیدا کنند آشنائی یابید.

برای کسب اطلاعات بیشتر علاوه بر دیدار کردن از غرفه ما در نمایشگاه «اگوا» میتوانید به دفتر نمایندگی ما در تهران نیز مراجعه فرمائید.

نمایندگی در ایران:
شرکت سهامی ماشینان خیابان سیمتری (ششم بهمن) شماره ۱ ـ ده متری سایان
تلفن: ۹۳۲۶۵۲ صندوق پستی ۱۷۵۴ تهران ـ ایران

اطلاعات

صفحات ویژه بمناسبت تشکیل دومین نمایشگاه بین المللی کشاورزی و مواد غذائی

استرالیا

در نمایشگاه بین المللی کشاورزی ومواد غذائی (تهران)

استرالیاکه ثروت خودرا مرهون کشت و زرع عالی ودرآمدهای ناشی از صدور محصولات کشاورزی خویش است شیوه منحصر بفردی را برای وارد شدن در نمایشگاه کشاورزی ومواد غذایی (آگوا) در تهران انتخاب کرده است. ۲۲ موسسه استرالیائی که عمدتترین عرضه کنندگان مواد غذایی خام ویا تبدیل شده وهمچنین از بزرگترین سازندگان تجهیزات بسیار مرغوب و پیشرفته برای تولید محصولات غذایی بشمار میروند ثمرات کار هایشان را در کنارهم در غرفه استرالیا بمعرض نمایش گذارده‌اند.

سبک عمل وانتخاب اولویت‌ها از طرف موسسات استرالیائی حاضر در نمایشگاه به نحوی است که بروشنی نشان دهنده التفات هوشمندانه این موسسات به نیازهای بازار ایران است. بدیهی است که علاقه استرالیا بایران بدون توضیح نیست. ایران و سایر کشورهای خاورمیانه برای کشاورزی و صنایع استرالیا بازارهای پررونقی هستند که دایما در حال رشد می باشند.

خاورمیانه درسالهای اخیر تبدیل به بزرگترین بازار خرید گوسفندهای زنده صادراتی استرالیا و بزرگترین وارد کننده گوشت گوسفند استرالیایی شده ودو مین‌مقام جهانی را درخرید میش‌های استرالیائی احراز کرده‌است. دراین زمینه ژاپن تنها کشوری است که در میان مشتریان خارجی محصولات‌دامی وکشاورزی استرالیا مقامی‌بلندتر از ممالک خاورمیانه اشغال کرده است.

تنها درسال مالی گذشته ۳٫۳ میلیون راس گوسفند زنده از استرالیا به‌کشورهای خاورمیانه صادر شده و وزن لاشه های این گوسفندان صادراتی تقریبا بالغ بر ۷۶ هزار تن بوده است.

در همان سال کشورهای خاورمیانه در حدود ۲۹ هزار تن میش وهمان اندازه بره صادراتی استرالیا را (بصورت لاشه) جذب کرده‌اند. گوسفندان ـ برهها و یا میش‌هایی که‌دراسترالیا برای صدور به کشورهای‌مسلمان خاورمیانه کشتار می شوند، بطور دقیق بارعایت مقررات شرع اسلامی ذبح می‌گردند و این نکته‌ای است که دایما تحت نظارت مقامات‌مسئول استرالیائی قرار داده تاتضمین شودکه گوشت صادراتی این کشور نه‌تنها برای ممالک اسلامی قابل قبول است بلکه‌در تولید و عرضه کردن‌آنها بالاترین استاندار های بین‌المللی مورد قبول از جنبه بهداشتی نیز رعایت شده است.

فعالیت برای ترویج و توسعه

پابپای افزایش سریع اهمیت بازار خاورمیانه برای محصولات گوشت ودام استرالیا ـ فعالیتهایی نیز درهمان ابعاد از طرف شرکت سهامی گوشت ودام استرالیا برای ترویج عملیات‌وتوسعه بازار های صادر کنندگان استرالیایی محصولات مذکور صورت گرفته است.

شرکت اداره گوشت استرالیا در نمایشگاه بین‌المللی کشاورزی ومواد غذایی (آگوا) درتهران یکی‌از بارزترین سرمشق‌هایی است‌که ادعای فوقرا تایید می‌کند.

تامین پروتئین برای همه‌مردم‌ایران

چند سال پیش کمیته‌ای از کارشناسان سازمان‌جهانی بهداشت و سازمان جهانی خواربار و کشاورزی که هر دو وابسته به سازمان ملل متحد هستند، اظهار نظرکردند که مهمترین مساله غذایی، مساله‌ای که هنوز باید رامحل کامل وجامعی برای آن جستجو شود احتمالا عبارت‌از این است که چگونه می‌توان نیاز انسان به پروتئین را بطور کامل برآورده ساخت.

کمیته کارشناسان سازمان ملل باین نتیجه رسیدکه کمبود پروتئین ویا فقدان آن مهمترین عاملی است که‌هم مستقیما وهم بطور غیرمستقیم باعث فقر بهداشت وتزلزل سلامت جسمانی در کودکان بشمار میرود.

یکی‌از تدابیر انقلابی عمده‌ای که در ایران بفرمان اعلیحضرت همایون شاهنشاه آریامهر بکار بسته شد و در حقیقت مواجهه‌ای شجاعانه با مساله فوق را معنی می‌داد، عبارت از تضمین نوعی رژیم غذایی برای‌کودکان ایرانی در مدارس سراسر کشور بود. از برکت این‌تدبیر تسلی کامل از مردان وزنان آینده‌ایران برای نخستین بار دراین کشور وشاید در همه جهان درشرایطی قدم بمیدان زندگی اجتماعی خواهند داشت که برای آنان هیچ‌دلیلی وجود نخواهد داشت تا از مخاطرات فلج کننده کمبود پروتئین در دوران کودکی نگران شوند.

بطوریکه پزشکان ودانشمندان متخصص در امرتغذیه عموما اظهار نظر کرده‌اند بعداز تخم مرغ، شیر مهمترین غذایی است که از مقدار قابل توجهی پروتئین اشباع‌شده وبهمین دلیل سزاوار است که آنرا یکی از کامل‌ترین انواع غذا برای موجودات انسان بشمار بیاوریم.

دراینجا ناگزیریم یاد آوری کنیم که بهر حال بوجود آوردن موازنه پروتئینی در رژیم غذایی مساله‌ای است که ویژگیهای آن درمناطق مختلف فرق میکند. انستیتوی تغذیه ایران با درنظر گرفتن همین تفاوت است‌که‌اکنون سرگرم دنبال کردن مطالعاتی بسیار دامنه‌دار دراین زمینه است تا روشن کند که یک رژیم غذایی ایده‌آل برای‌مردم ایران باید دقیقا درچه عناصری تشکیل شود؟ بدیهی‌است که‌در تعیین شایسته ترین رژیم غذائی برای مردم یک کشور و یا حتی در سطح یک منطقه باید درفکر عواملی بودکه هیچ نوع رامحل‌های پزشکی یا کلینیکی جهت تعیین‌آنها وجود ندارد. این عوامل قبل از هرچیز بستگی به‌ذائقه مردم یک کشور یا یک ناحیه وهمچنین بستگی به‌رسوم وآداب وسنن ملی ومحلی وبوجود آوردن موازنه‌ای مطلوب، بهداشتی وواقع‌بینانه در میان تمام عوامل مذکور دارند.

هلند در نمایشگاه بین‌المللی کشاورزی تهران آن

کشاورزی و نوغان بزرگترین اهمیت را برای اقتصاد هلند دارند

آقای دکتر «ک.آ.دویونگ» مستشار کشاورزی‌سفارت هلند در تهران، در تایید این نکته که کشاورزی ونوغان اهمیت فراوانی در اقتصاد هلند دارند، اظهار می‌کندکه این گفته دقیقادارای‌واقعیت است.

حیرت‌آور است که هلند، کشوری که بطورمتوسط ۱۰۲ نفر در هر کیلومتر مربع از اراضی آن زندگی می کنندقادراست به‌آسانی‌مرغوب‌ترین فرآورده‌های کشاورزی مورد نیاز مردمانش را تولید کند و علاوه براین یکی از مهمترین صادرکنندگان محصولات‌شیرو فرآورده‌های‌طیور وگوشت وگل و سبزیجات وگیاهان و درختان وبوته های گوناگون برای کشورهای همسایه و ممالک دیگر جهان نیز باشد.

مستشار کشاورزی سفارت هلند و یکی ازهمکاران وی‌که‌از لاهه به تهران آمده‌و «لشتندال» نام‌داشت، در مصاحبه‌ای اظهار می‌کردندکه‌کل ارزش صادرات فرآورده های کشاورزی کشورشان در ۱۹۷۵ بالغ بر۶۳۰ میلیارد ریال بوده واین رقم حداقل ۲۵ درصد از ارزش تمام صادرات کشور هلند را درآن سال تشکیل داده است. در وصف تحرک صادراتی کشاورزی کشور هلند شاید بتوان تنها به‌ذکر این نکته قناعت کرد که تنها در زمینه محصولات غذایی کشور هلند در حدود ۱۰ هزار قلم کالاهای مختلف را بصورت فرآورده‌های مذکور به‌دهها کشور دیگر جهان واز جمله به‌ایران صادر می‌کند.

دکتر «یونگ» یادآور شد که: هلند نیز مانند هرکشور دیگر دارای یک وزارت کشاورزی است تا در داخل و خارج مراقب منافع کشاورزان کشور باشد و درعین‌حال به‌مصالح اقتصاد ملی نیز ازاین راه خدمت کند.

بین ایران وهلند تاکنون روابط و همکاریهای ثمربخشی بوجود آمده‌که‌قسمتی از آنها به‌زمینه‌کشاورزی مربوط می‌شود. رشد سریع اقتصاد ایران مخصوصا موجد شرایطی است وفزونی تقاضای کشور به‌تکنولوژی مدرن کشاورزی، یکی از فوری‌ترین نیازهای آن است.

توجه باین نکته ضروری ولازم است که هلندکشوری است‌که برای نخستین بار درنمایشگاه بین‌المللی کشاورزی درتهران شرکت کرده است. این مشارکت بی‌تردید یکی از روشن‌ترین نشانه‌های رشد علایقی است که طی چندسال اخیربین دو کشور ما بوجود آمده و در آن‌میان‌اهمیت نقشی که کشاورزی پیشرفته وکارآمد هلندی می تواند ایفاکند بیش از آن بزرگ وبراج است که بتوان‌وجود غرفه آن کشور را در دومین نمایشگاه «آگوا» امری کم اهمیت به‌حساب آورد.

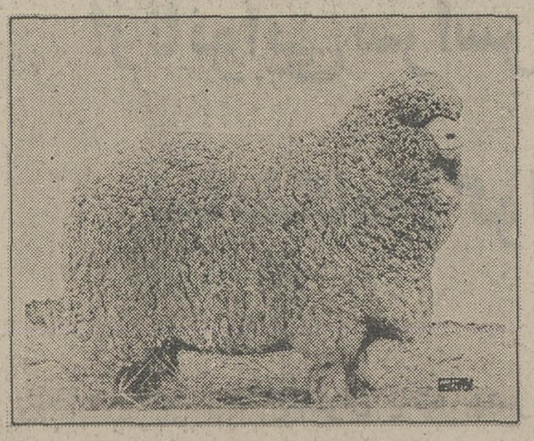

WOOL?

برای خرید گوسفند و پشم استرالیائی

با آقای اچ. جی. گاردنر

تماس حاصل فرمائید

تهران ـ تلفن منزل ۲۷۲۳۹۸

دافمو

شرکت تولیدی وصنعتی دافمو بامسئولیت محدود

دفتر مرکزی: تهران، خیابان کوروش کبیر، سه راه تخت جمشید

شماره ۱۸۲ تلفن ۷۶۹۳۴۶ـ ۷۵۳۳۶۰

DAFMO

غرفه شرکت دافمو در نمایشگاه بین‌المللی کشاورزی و مواد غذائی از جمله غرفه‌هایی بود که مورد توجه فراوان بازدید کنندگان از نمایشگاه قرار گرفت.

شرکت دافمو، نماینده انحصاری شهرک فئومو سازنده لوله ـ شیر ـ زانو ـ سه راه ـ والو ـ فینیگ ابزار آلات و دیگر تجهیزات استنلی استیل میباشد. شرکت دافمو همچنین با همکاری و کمک فنی شرکت فئومو توانسته است از آخرین امکانات تکنولوژی پیشرفته درطرح و اجرای پروژه‌های مربوط به کارخانجات لبنیات و دیگر مواد غذائی و نیز ساختن مصنوعات خود بشرح زیر یاری بگیرد:

سردخانه‌های ثابت و متحرک ـ یخچال ـ فریزر ـ تانک‌های ذخیره ـ شیر سرد کن بطری سرد کن ـ اجاق گاز ـ تجهیزات آشپزخانه و سلف سرویس.

بیگ داچمن

نامی بزرگ درمرغداری اتوماتیک

Big Dutchman

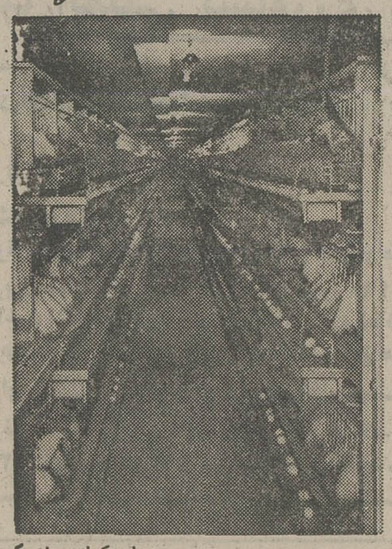

روزگاری بود که مرغها موجودات متواضعی بودند که هر یک به تنهایی یا در دسته های چند تایی در لانه های محقر چوبی زندگی می کردند. غذای مرغ عبارت از مشتی دانه بود که آن را برایش در حیاط خاک آلود نزدیک مزرعه می پاشیدند و این وضع تمام زندگی او را تشکیل میداد.

امروز این وضع یکلی تغییر کرده است. در حالیکه مرغ دیروز تخم خود را در هر نقطه که پاهای ضعیف و نازکش او را بدانجا میبرد رها می کرد امروز تقاطی خاص در مرغدانی های مدرن تعبیه کرده‌اند که مرغها فقط آنجا تخم می گذارند.

در صورتیکه مرغ امروزی بقدر کافی سعادتمند باشد و بتواند در یکی از تأسیسات مرغدانی مدرن «بیگ داچمن» (هلندی کبیر) زندگی کند نه تنها جای مستقلی برای تخم کردن دارد بلکه در بهترین شرایط ایده ال آب و دانه او نیز برایش فراهم شده است تا برای همیشه از شر همسایگان مزاحم نیز محفوظ بماند.

«بیگ داچمن» بی تردید کارشناس مرغداری در عصر حاضر است. این موسسه ابداع کننده اصلی استفاده از تجهیزات خودکار در مرغداری امروز و یکی از بزرگترین تولید کنندگان این تجهیزات در سراسر جهان است.

در نمایشگاه بین المللی «آگوا» که اینهفته در تهران برگزار می شود «بیگ داچمن» که بوسیله شعبه آلمانی خود در این نمایشگاه معرفی شده آخرین و مدرنترین تجهیزات مرغداری خود را از طریق مجاهدات نماینده خود آقای «پتر پیونت کروتیس» بمعرض نمایش گذاشته است. ما سعی کرده‌ایم محصولات خود رابه شیوه‌ای در این نمایشگاه عرضه کنیم که دوستان و تماشاگران ایرانی فرصت داشته باشند تا اطلاعات دست اولی درباره کارهایی که دقیقا از یک داچمن ساخته است فرا گیرند.

ما عقیده داریم که محصولاتمان و روش هایی که در مرغداری مدرن ابداع کرده‌ایم لااقل اندکی زندگی را بر مرغان آسانتر کرده است.

در صورتیکه شما تصادفا یکی از کسانی باشید که از مرغداری و یا هر یک از تجهیزات دیگر صنعت مرغداری که بوسیله ما ساخته می شود استفاده می کنید دیگر بهیچوجه لازم نیست که از هیچ بابت دغدغه خاطری داشته باشید

ممکن است موسسات مشابه دیگر نیز تسمه های دواری را که برای تغذیه مرغان لازم است ساخته باشند ولی تفاوت کار آنها با کاری که بیگ داچمن انجام میدهد اینست که تسمه های دوار ما علاوه بر رساندن غذا به مرغان، کارهای متعدد دیگری نیز بر اساس اصل اتوماسیون انجام میدهند. وقتی که شما از تجهیزات مرغداری تماما خودکار بیگ داچمن استفاده کنید میتوانید همیشه این اطمینان را داشته باشید که در سراسر سال و در تمام قسمت های مختلف مرغداری هرگز مشکلی بوجود نخواهد آمد که آسایش مرغان شما را مختل کند و یا از جنبه اقتصادی زیانی متوجه شما کند.

تنوع تجهیزات که بیگ داچمن در غرفه موسسه وابسته آلمانی خود در نمایشگاه بین المللی «آگوا» در معرض تماشای بازدید کنندگان قرار داده است واقعا حیرت آور است درحالیکه محتوای این غرفه بهیچوجه عبارت از تمام محصولاتی نیست که بوسیله بیگ داچمن تولید می شود بهمین دلیل است که شما در صورتیکه یکی از دیدار کنندگان غرفه بیگ داچمن باشید میتوانید از آقای «پیونت کروتیس» تمام آگاهی های دیگری را که درباره جزئیات فعالیت های گروه ما نیاز دارید دریافت کنید.

برای کشوری مانند ایران که بسرعت در راه توسعه و تعالی صنعتی و اقتصادی قدم بر میدارد با در نظر گرفتن اهمیت نقش صنعت مرغداری مدرن در تأمین قسمتی از نیاز های غذایی بیگ داچمن ارمغان های متعددی برای عرضه کردن دارد.

در صورتیکه مایل باشید از جزئیات بیشتری درباره سیستم های مرغداری اتوماتیک بیگ داچمن آگاهی یابید از غرفه آلمان در نمایشگاه بین المللی کشاورزی «آگوا» در تهران دیدن نمایید و یا با دفتر نمایندگی بیگ داچمن در تهران تماس بگیرید.

برای بدست آوردن آنچه که بهترین است با بیگ داچمن تماس بگیرید.

بیگ داچمن ـ متخصص صنایع مرغداری اتوماتیک

درصورتیکه مایل باشید برای بدست آوردن بهترین ها با

بیگ داچمن

متخصص صنایع مرغداری اتوماتیک تماس بگیرید

بیگ داچمن
ایران
بیگ داچمن
ایرانشهر شمالی
شماره ۲۸ ـ کوچه مهاجر
تهران ـ ایران
تلفن: ۸۲۷۱۵۳ ـ ۸۲۲۵۰۸

بیگ داچمن
(غرفه هلند)
BIG DUTCHMAN
(DEUTCHLAND)
2849, CALVESLAGE I.O
WEST GERMANY
TELEX:02/5510

تجهیزات کشاورزی استرالیا

سطح عالی تر تولید همراه با تضمین اعتماد

کشت وزرع در استرالیا در شرایطی انجام میگیرد که از دشوارترین نوع خود در جهان است. با اینحال استرالیا یکی از بزرگترین کشورهای تولید کننده محصولات کشاورزی ومواد اولیه غلاحتی در جهان است.

یکی از دلایل پیروزی استرالیا در کار کشاورزی عبارت از مکانیزاسیون است. حتی سخت ترین زمین ها نیز نمیتوانند در برابر ماشین آلات غلاحتی استرالیا مقاومت کنند. باین دلیل است که کشاورز استرالیایی با موفقیت کار می‌کند ومحصولات خود را به بسیاری از کشورهای جهان می‌فروشد.

تکنیک های مدرن وماشین آلات غلاحتی کار آمد استرالیایی در واقع برای بهره برداری در مناطق گرمسیری که بازندگیهای فراوان استرالیی دارند ویا اقلیم های نیمه بیابانی که خود استرالیا نمونه ای از آنست وجود ندارد.

تجهیزاتی که استرالیا برای کشاورزان تولید می کند انواع تراکتور ـ ماشین های شخم زنی وبذر پاش وماشین های درو ـ تلمبه ها ـ اسپری های آبیاری تجهیزات اختصاصی برای صنایع لبنیات وتولید قند و شکر را در بر می گیرد. کشاورز با استفاده از این تجهیزات آنچه را که اعتماد نام دارد بدست میآورد ووارد کننده تجهیزات مذکور میتواند در فروش آنها همواره موفق باشد.

علاوه براین در محیط کشاورزی ودامداری استرالیا مرغوب ترین نژادهای دام برای اصلاح نژادهای محلی در کشورهای مختلف تولید می‌شوند.

برای کسب اطلاعات به مرکزی مراجعه کنید که استرالیا را می‌شناسد.

کمیسر ارشد بازرگانی استرالیا میتواند اطلاعات مشروحی را که در باره عرضه ماشین آلات وتجهیزات کشاورزی ونژادهای مرغوب دام استرالیا نیاز دارید در دسترس شما بگذارد. او علاوه بر این قادر است به صادر کنندگان ایرانی کمک کند تا با راهنمایی های وی بازارهای فروش محصولات صادراتی خود را در استرالیا توسعه دهند.

شما میتوانید با مقام مذکور به نشانی زیر تماس بگیرید

سفارت استرالیا در تهران

ساختمان بانک شهریار ـ پلاک ۲۵۰ ـ

خیابان قریا ـ تهران

صندوق پستی: ۳۲۰۸

تلفن: ۸۲۳۰۱۷

همه چیز را از کمیسر بازرگانی استرالیا بگوال کنید

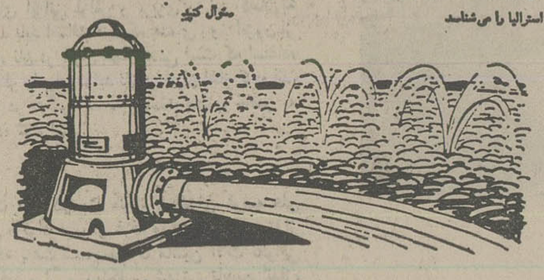

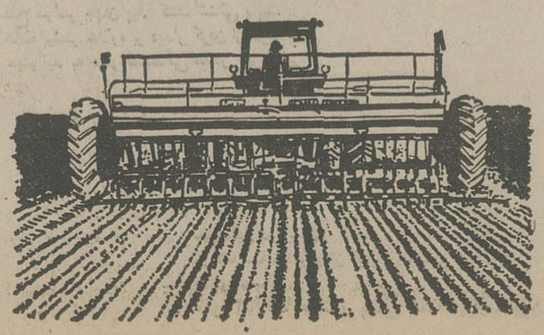

Ask the Australian Trade Commissioner

از «سویا» خوراکهای متنوع و خوشمزه بپزید

اسرار طول عمر، شادابی و تندرستی

از جدید: دکتر گیلورد هاوزر — ترجمه مهدی نراقی

«۱۲۳»

شورا یاسویا گیاهی از خانواده حبوب و اصل‌آن از چین است که امروز در ایالات کشور های متحده امریکای شمالی ، فرانسه و کشور های شرق دور کاشته میشود جیمی کارتر رئیس جمهور فعلی امریکا قبل ازکار فعلی‌اش کشتکار لوبیای‌سویا بود.

سویا انواع مختلفی دارد که همه آنها بنام دانه های روغنی یا نخود چینی معروف است نوعی از سویا که در خاور زمین بیشتر کاشته می‌شود به سویای هیسپیدا HISPIDA شهرت دارد.

بزرگترین مزیت این گیاه اینست که مورد حمله هیچ حشره‌ای قرار نمیگیرد و در زمین های بائر به آسانی‌رشد میکند و بخاک آزت میدهددر نتیجه میتوانیم هر سال دوبار از آن زمین محصول برداریم.

چینی‌ها و ژاپونیها ازآرد سویا همان استفاده هائی را میکنند که ما از آرد گندم میکنیم آنها از آرد سویا ، فرنی ، شیرینی ، نان درست میکنند وبرای غیظ کردن‌مایع سوسها آنرابکارمیبرند جوانه سویا بجای سبزیهای خام به عنوان سالاد و یانیم پخته مصرف میگردد .

پنیر از سویا باین ترتیب درست میکنند که دانه های سویا را در آب بی نمک می‌جوشانند وقتی‌تقریبا پختشد قسمت بیشتر آب آنرا بر می‌دارند و آنقدر آب در ظرف دانه های سویا میریزند که روی آنرا بپوشاند دوباره‌آن را روی‌آتش میگذارند وآنقدر میپزند که پوست دانه های سویا نرم شودبعد آبی کهقبلا برداشته شده بود با دانه‌های پخته سویا مخلوط میکنند و آنرا در تغاری میریزند تا ۲۴ ساعت بماندبعدچیزی کهبدست می‌آید شبیه ژله است که دوباره آنراگرم‌میکنند وقسمت مایع آنرا جدا میسازند ودر ظرف دیگری میریزند و دانه های سویا را در صافی ریخته و پوره آنرا میگیرند و این پوره را به آن مایع اضافه میکنند درست مثل شیر میشود و حتی مواد ترکیبی آن اختلافی با مواد ترکیبی شیر ندارد و به آن پنیر مایه میزنند و پنیر سویا از آن به عمل می‌آورند .

شیر سویا را اگر مایه ماست به آن‌بزنند ماست ازآن بسته میشود . در ایران از سال ۴۱بابنطرف شرکت‌سهامی دانه های روغنی وابسته به گروه صنعتی بهشهر دست‌بکار کشت و ترویج سویا شده است و از پنج هزار هکتار که کهزیر کشت بود حالا به ۴۴ هزار هکتار رسانده است که محصول آن درهرهکتارکمتر از۲تن نبوده است بهترین جای کشت‌سویا تمام نواحی کشور است ،در آذربایجان‌مخصوصا درخوی و رضائیه و شاهپور کشت سویا رواج یافته است در شیراز و اصفهان هم آن را میکارند درسال گذشته‌محصول سویا ۸۲ هزار تن بوده است .

در حال حاضر در ایران فقط از لوبیای سویا روغن نباتی استخراج‌میکنند وکنجاله غذائی آن را بمصرف‌خوراک میرسانند و تاکنون استفاده دیگری از آن نمیکنند کهامید است در آینده متوجه ارزش بی نهایت‌این‌دانه گرانبهابشویم و چون دیگر کشور ها ازآن استفاده های غذائی برای انسان هم بکنیم .

شما میتوانید از وقت و کار خود صرفه‌جوئی کنید و لوبیای سویا پخته در قوطی‌های کنسرو را بکار برید سویای کنسرو شده‌هم لذیذ و مغذی است .

لوبیای سویای پخته : دو قوطی که هرکدام بوزن ۵۰۰ گرم

ملاس سیاه : یک چهارم فنجان

خردل شیرین : یک‌قاشق سوپخوری

سرکه : یک قاشق سوپخوری

پیاز ریز ریز شده : یک عدد

در ماهی تابه کوچکی‌که ته آن کلفت و ضخیم است لوبیای سویا را بریزید و مواد دیگر را به آن‌اضافه کنید و زیر آنرا روشن کنید و درجه حرارت را ملایم نگهدارید گاه بهگاه آنرا بهم بزنید تا اینکه مخلوط بجوش آیدمعمولا پانزده دقیقه کافی است .

سویاسرچشمه پروتئین

آرد سویا غذائی را تشکیل میدهدکه خیلی‌مغذی و زیاد ارزان است .

این آرد دارای پروتئین ها، کولین و اینوزیتول میباشد .

یک قاشق سوپخوری‌آرد سویا ارزش غذائی یک تخم مرغ را دارد .

آرد سویائی که در فروشگاه های مخصوص رژیم میفروشند میتوانید آن را به پتی‌بن (تانک) ، بیسکویت ، نان شیرینی و غذاهای دیگر اضافه کنید و اگر شما به عنوان صبحانه چیزهائی را بخورید که با آرد سویا تقویت‌شده است شما جیره کامل پروتئین روزانه خود را مصرف کرده‌اید .

کنجاله سویا غذائی باصرفه

دانه‌های خام سویا رادر میکسور (ذرمکنی برقی) بریزید و ماشین آن را بحرکت درآورید ماده نرم خمیری شبیه به گردوی کوبیده بدست می‌آورید که میتوانید آنرا با هر نوع غذائی مخلوط کنید. اگر در همبورگر ، راگو، نان گوشتی مصرف کنید طعم گردو دارد .

یک قاشق سوپخوری‌از آرد و یا سویا حاوی شش گرم پروتئین اضافی است در حال حاضربلفور سویا یکی از کمک های اساسی است که کشورهای متحده امریکای شمالی به کشورهائی که دچار فقر غذائی هستند میفرستد .

ادامه دارد

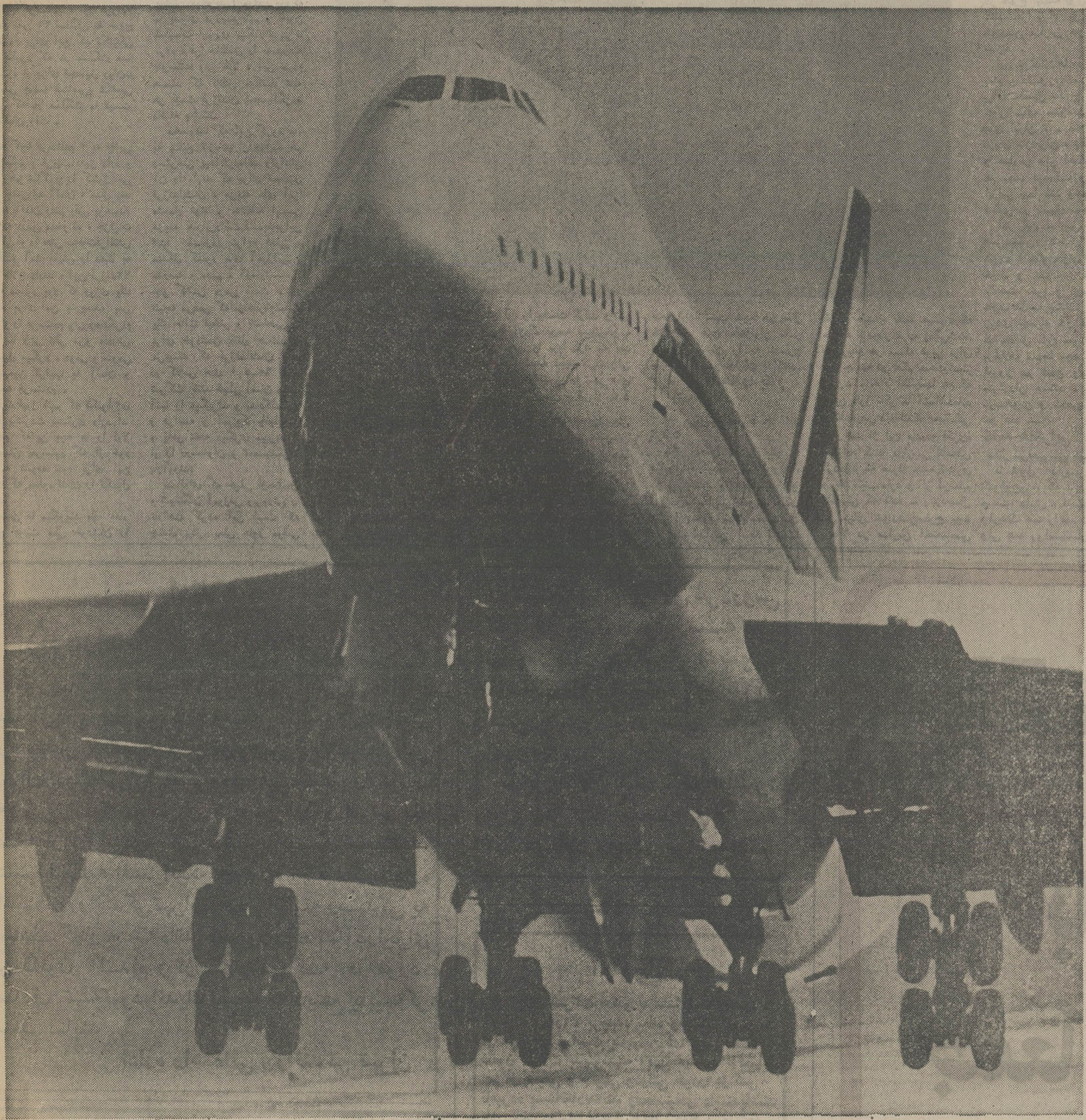

سرویس تمام بوئینگ اختصاصی ما در هفته با ۳۰۰ پرواز اروپا، انگلستان، خاورمیانه، آسیای جنوب شرقی، خاوردور، استرالیا و زلاند جدید را به هم وصل می کند.
در هواپیما به شما سرویسی تقدیم می کنیم که حتی شرکتهای هواپیمائی دیگر نیز درباره آن صحبت می کنند.

A great way to fly
SINGAPORE AIRLINES

جهت اطلاعات بیشتر یا رزرواسیون : لطفاً با آژانس مسافرتی خود یا هواپیمائی سنگاپور تهران ـ خیابان ویلا شماره ۵۵ طبقه چهارم تلفن : ۸۲۷۳۵۶ تماس بگیرید.

252R

جدول هزار جایزه‌ای اطلاعات

طرح و تنظم از: نعمت

راهنمای حل جدول ابتکاری اطلاعات: ۸۳

«الف»

برای حل این جدول «۱۲» شرح در نظر گرفته شده و در مقابل هر شرح ۴ پاسخ قرار گرفته که فقط یکی از پاسخها صحیح است.

شما پس از مطالعه هر کدام از شرح ها، باید جواب صحیح آن را پیدا کنید و حرفی را که در مقابل جواب صحیح داخل پرانتز چاپ شده است، داخل خانه‌ئی از ستون «الف» که شماره‌اش مساوی با شماره توضیح باشد قرار دهید.

به این معنی که اگر مثلا در توضیح شماره ۳ جواب صحیح کلمه «مرکز» باشد، باید «ف» را که در مقابل این کلمه داخل پرانتز چاپ شده، در خانه شماره ۳ ستون «الف» جدول بنویسید.

پس از آنکه ستون «الف» جدول را پر کردید، حرفی را که در آن نوشته‌اید بطور وارونه در ستون «ب» قرار دهید تا جواب صحیح جدول بدست آید.

۱ ـ دبیر کل حزب رستاخیز برای مدت چند سال انتخاب می شود؟
✱ دوسال (گ) ـ سه سال (س) ـ چهار سال (د) ـ پنج سال (خ)

۲ ـ دیاله از کجا سر چشمه می گیرد؟
✱ کوههای گردنه اسد آباد (الف) ـ عراق (ل) ـ شوروی (ی) ـ کوههای خراسان (م)

۳ ـ ایران در چه موقعیتی در آسیا قرار گرفته است؟
✱ جنوب غربی (گ) ـ شمال شرقی (ن) ـ مرکز (ف) ـ جنوب شرقی (خ)

۴ ـ اولین مجتمع آموزشی و فرهنگی در ایران چه نام داشت؟
✱ دارالفنون (ب) ـ دانشگاه تهران (ذ) ـ دانشگاه جندیشاپور (الف) هیچکدام (ط)

۵ ـ پورشسب که بود؟
✱ سردار ایرانی (ژ) ـ یکی از شاهان اشکانی (ع) ـ پدر زرتشت (ر) پدر کورش (ی).

۶ ـ قصر الحضر یا هاترا در ساحل راست دجله مربوط بکدام سلسله است؟
✱ هخامنشیان (ظ) ـ اشکانیان (الف) ـ ساسانیان (ک) ـ سلوکیان (ق)

۷ ـ مرزبان نامه از کیست؟
✱ بهاء الدین ولد (م) ـ یاقوت جمعی (ب) ـ رستم بن شروین (ک) ـ اوحدی مرغه‌ای (الف).

۸ ـ اشعار حافظ بیشتر از شعر کدام اشعار می باشد؟
✱ غزل (ت) ـ قصیده و ـ مثنوی (ظ) ـ قطعه (ذ).

۹ ـ اولین نشریه‌ای که به زبان خارجی در ایران چاپ شد به چه زبانی بود؟
✱ روسی (م) ـ انگلیسی (گ) ـ عربی (ی) ـ فرانسه (ل).

۱۰ ترشیز نام سابق کدامیک از شهر های زیر بوده است؟
✱ کاشان (ه) ـ بهبهان (ج) ـ کاشمر (ی) ـ ساری (خ).

۱۱ ـ رودبار گیلان دارای چه محصول زراعی است؟
✱ زیتون (م) ـ زیره (ب) ـ زرشک (د) ـ حبوبات (ش).

۱۲ ـ بازیهای آسیایی که در ایران برگزار گردید چندمین دوره از بازیهای آسیایی بود؟
✱ هفتمین (الف) ـ پنجمین (ط) ـ ششمین (س) ـ هشتمین (ع).

	«الف»	«ب»
۱		
۲		
۳		
۴		
۵		
۶		
۷		
۸		
۹		
۱۰		
۱۱		
۱۲		

«ب»

اگر درست عمل کرده باشید، و حروف ستون «الف» را بطور وارونه و به دقت در ستون «ب» قرار دهید، در این ستون از بالا به پائین نام ... معروف از یکی از هنرمندان و دیپمن گرنقد، آلمان بدست میاید. فک و هنر این دیب سزاوار است از نو و از جهتی دیگر بشناسیم چه تاکنون غب پژوهندگان بعلت عدم دسترسی باشعر و آثار پراکنده و عمیق او و همچنین بدلیل نشناختن زبان «سهل و ممتنع» وی بخطا او را تنها نویسنده قصه های کودکانه و شاعری عادی پنداشته‌اند. وی در بیست و سوم ماه فوریه سال ۱۸۹۹ میلادی در (درسدن) متولد گردید. پس از پایان تحصیلات بتد بکار روزنامه نگاری پرداخت، داستانهائی که در این دوره نوشته بمقتضای شغل روزنامه نگاری از زندگی، رنج و شادی و عوامل مبتلابه مردم عادی سر چشمه گرفته و با نثری ساده پرداخته شده، لیکن یک احساس فیاض و ذوقی یاد آور را در پس آنها بخوبی میتوان دید، خود وی میگوید: «...... من برای کودکان مینویسم، شگفت آور است که نمی پذیرید بچه های خردسال از شما کودکان ریشدار بهتر درک میکنند...»

از آثار وی در زمینه داستان باید از کتابهای «سه مرد در برف» کوه طلا، و قابیین نام برد و از داستانهائی که برای کودکان پرداخته به جادوگر شب آوریل اشاره داشت.

جواب جدول ابتکاری شماره (۷۹):

«حمداله مستوفی»، مورخ، شاعر، نویسنده و جغرافیدان توانای قرن هشتم ایران

مدت ارسال جواب برای شرکت در مسابقه جدول هزار جایزه‌ای اطلاعات هفت روز بعد از درج هر جدول تعیین گردیده است و بعد از مدت مقرره مبادرت به چاپ جواب صحیح می نمائیم و این صرفا بدان جهت است که خوانندگانی که موفق به حل جدول نشده اند ضمن آگهی از سئوال طرح شده با اصلاح اشتباهات خود از این رهگذر به دامنه دانستنی های خود گسترش ببخشند.

خوانندگان ارجمند شرکت کننده در این مسابقه میتوانند بعد ازحل جدول بوسیله ارسال نامه به ادرس تهران ـ خیابان خیام ـ روزنامه اطلاعات قسمت جدول ابتکاری) در این مسابقه شرکت نمایند.

لازم بیاد آوری است که برای شرکت در قرعه کشی باید نکات زیر را رعایت فرمایند.

۱ ـ حل هر یک از جداول را در پاکت جداگانه‌ای ارسال فرمائید.

۲ ـ به پاکت هائی که نام و نشان فرستنده و شهرستان و شماره جدول روی آنها قید نشده باشد ترتیب اثر داده نخواهد شد.

۳ ـ مهلت وصول جوابها برای خوانندگان تهران حداکثر ۵ روز و شهرستانها ۷ روز پس از انتشار هر جدول تعیین گردیده

برای توضیح بیشتر در مورد جداول خوانندگان گرامی میتوانند با تلفن ۳۲۸۳۶۳ با ما در تماس باشند.

اسامی گروهی دیگر ازشرکت کنندگان درمسابقه هزارجایزه‌ای اطلاعات

عبدالعظیم اعتصامی، سید حمید امیر شاهکرمی، علی اشرفی، جواد انصاری، ابوالفضل اصغری، ناهید ایرانخواهی، حمید رضا احمدی، لادن ایلخانی، صابر املی، مجید اسکوئی زاده، سید علی اکبر اکبری، مهدی پهلوان، صدیقه پابرجا، سعیده پیشنمازی، غلامرضا پور رضا، عبدالحسین پیروی، سیمین پورمندان، رقیه پوربنی، مسعود پور اکرامی، منصور پور اکرامی، حسن تفتی، بهرام اسمعیلی، محمود استیری، حجت اروجی، احترام اسدی مقدم، علی اکبر امیر چمانی، مجید امیریان، مرتضی بهرام نژاد، سهیلا بامداد فرخ، محمد رضا بندرچی، خسرو بهرامی تاش، مهدی بوستانی، علیرضا بافنده، زبیده باقریان، حسن بلوچ زاده، طاهره بهروزی راد، محمد جواد تقوی بجنوردی، سناء بختیار، لمیاء بختیار، رامین بابائی، عصمت بلوچ نژاد، احمد بدری، بنفشه بهشتی، فرهنگ برهموندی، مهدی قلی بیات، محسن بهناء باقرزاده، محمد بیرجندی مسیح اله باستانی نژاد، نسرین بردیده، محمد حسین پیراسته، بهزاد پیراسته، علی پوربانی، ابراهیم پور حسنی، امیر مسعود ثقفی، هما بوسلی، محمد نعی قبانی، محمد توکل، زهرا توکلیان، ایرج نقوی پور، حسین توسل، احمد رضا ترابی، منصور ترابی مریم نوجوان ـ مقصود نجفی مجد ـ نصرالدین ویسه ـ سیف الله وطن خواه ـ بهمن مهاجری ـ نبی اله مهران ـ عبدالحسین کوتی ـ علی اصغر عرفی ـ کریم قبولی ـ اسفندیار شیخ زاده ـ حسن شبانی انارکی ـ منیژه شرافتی ـ اکبر سالاری ـ طاهره زایدلی ـ مهر انگیز روح اللهی ـ مهر دخت رهبر ـ کامران خجسته ـ مریم چلبی ـ محمد جوادی نژاد ـ سیاوش ثابت ـ بهزاد پیراسته ـ غلامرضا بهجتی ـ ابولحسن الفیاض ـ حسن اکبر زاده ـ محمود احمد شفیعی ـ حسین شهبانی ـ محمد رضا شکوری ـ مسعود هاشمی ـ طاهره محمدی شهی ـ قربانعلی حسین نژاد ـ افسانه دلیرانی ـ معصومه فرناد پور مجید شمس عالم ـ فرنک علیزاده ـ ذبیح اله ابگون ـ ابراهیم ابراهیمی ـ موسی الرضا سوختانلو ـ حمید موسوی ـ مهدی مستقیم ـ زهرا منتظریان ـ فروزنده مهدیزاده ـ منصوری مقدم ـ سید اسماعیل میر نژاد ـ محمد رضا مبصری ـ محمد مهدی محمدی ـ هما توسلی ـ محمود درفش دار ـ عبدالحسین دز فولی ـ کاظم سعدی زاده ـ سکینه سدونی ـ محمد رضا شکیبا ـ محمد رضا صفربانی ـ فرخ ظرافت انگیز ـ داریوش مجهولی ـ برهان ولدبیگی ـ محمود فخر زاده ـ کورش عبدلی ـ حسین محمد جعفری ـ اسکندر حسین خانی ـ صمد خلفا زاده ـ فرنک علیزاده مفرد ـ روشن صفری ـ مسعود فضیلی ـ سیمه یزدی ـ ثریا نوبخت ـ حبیب شایان ـ اردشیر عبدلو ـ مریم سرهدی زاده ـ رضا حسینمردی ـ فاطمه بیگم باقری ـ حسن اکبر زاده ـ محمد افسری ـ محمد حمد ـ فریدون فضلی ـ عیرضا بافنده ـ علی پوربانی ـ میر مسعود تفتی ـ قدرت اکبری ـ قدرت الله جو نژاد ـ فریب خرزی ـ

توضیح ضروری

برای شرکت در مسابقه باید عین بریده روزنامه را برای ما بفرستید کسانی که پاسخ ها را روی کاغذ جداگانه‌ای بنویسند یا فتوکپی روزنامه را بفرستند در مسابقه شرکت داده نخواهند شد. پشت پاکت حتما قید کنید: مربوط به جدول هزار جایزه‌ای.

اعزام بچه‌ها بخارج سبب میشود هویت ملی خودرا فراموش کنند

باید آموزش و پرورش غرب را به ایران بیاوریم نه آنکه با اعزام فرزندان خود به خارج ثروت خودمان را بغرب بفرستیم

غرب‌گرائی ، درآمد ناگهانی و زیاد و کمبودهای آموزشی از عوامل اعزام فرزندان به‌خارج است

سیستم مدرک‌گرائی باید جای خودرا به‌سیستم تکنیسین‌پروری بدهد

چرا مثلا به‌یك تکنیسین فیلیپینی ۶هزار تومان و به‌یك لیسانسیه ایرانی دوهزار تومان حقوق داده میشود ؟

شرکت کنندگان در این بحث :

دکتر رحمت حقدان استاد دانشگاه
دکتر محسن دانا بهشتی متخصص مسائل آموزشی .

دکتر ابراهیم بنی‌احمد متخصص تعلیم‌وتربیت
مهندس پروین ستوده‌نیا: تحصیلکرده‌دانشگاه کالیفرنیا و عباس امیری

درباره اینکه چرا بچه‌هابرای تحصیل به خارج اعزام میشوند، صحبت های زیادی میشود ، نظرات متفاوتی وجود دارد ، مخالف وموافق‌حرف هایی‌دارند، گاهی آنرا مضر و زیان‌بخش وگاهی هم موثر و سودمند میدانند.

در بحثی که دراین زمینه چندی پیش چاپ شدو کار ـ شناسان و دست اندرکاران آموزش و پرورش علل اعزام بچه ها را مو شکافی کردند و گفتند، اینك‌درگفتگوی دیگری در همین زمینه راه حل هاارائه میشود .

این بار بحث را دکترابراهیم بنی‌احمد متخصص تعلیم و تربیت آغاز میکند و میگوید :

ول‌میکنیم ولی‌رها نمیکنیم

اگر از من بپرسید:چرا فرزندم رابخارج فرستادم‌میگویم باید دیدچه موقع و برای چه به اروپا فرستادم ، اولا فرزندم را در سن ۲۲ سالگی به خارج فرستادم برای این که تکنیکی یاد بگیرد که در مملکت ما نیست . او برای تحصیل روان‌ـ شناسی جمعه شناسی‌و عکاسی رنگی که در مملکت ما نیست به آلمان رفت .

به کجا فرستادم ؟ به جایی که تعلیم و تربیت دقیق دارد و دقیق هم شاگرد را کنترل می کند یعنی به آلمان ، سال بعد که به آلمان رفتم وقتی پرسیدم چگونه درس میخواند ، جزئیات زندگی او را حتی ساعات‌فراغتش و رفت‌و آمد هایش را دقیقا به من اطلاع دادند ، این فرزند۲۲ ساله مجبور بود که روزی یك کاغذ برای من بنویسد، پس من او را فرستادم ولی رهانکردم و دایما زیر نظر منو مادرش تحصیل میکرد . دومی و سومی را بهمین ترتیب به آلمان و فرانسه فرستادم .

باید قبول‌کنیم که تکنولوژی غرب پیشرفت بیشتری دارد اما معتقدم که‌این بچه ها را اولا در سنی بفرستیم که از خود بیگانه نشوند دوم برای این باشد که معلوماتشان را تکمیل کنند.

بعضی ها میگویند بچه هادر خارج هویت ملی خودشان را فراموش میکنند . من میگویم او دچار از خودبیگانگی میشود که نوعی بیماری است و این بیماری روانی است .

اشخاصی هستند که درکوچکی دو زبان را توامآ یاد میگیرند، اینها در مکالمه گاهی «فاطی» میکنند ، افرادی هم که در دو جامعه پرورش پیدا کنند دچار همین دوگانگی میشوند.

من خود در سن ٥٤ سالگی برای تکمیل تحصیل به خارج رفتم ، مضمودم این است که هرچه توسعه فکری بیشتری داشته هویت روحی و شخصیت کامل تری داشته باشیم ، برداشت های بهتری از رفتن به خارج خواهیم داشت ، آنوقت تنهایی برای ما بیماری تولید نمیکند .

فضای تنك آموزشی

دراینجا دکتر محسن دانا ـ بهشتی میگوید : موقعی بودکه ما بدنبال مردم‌میرفتیم و قانون تعلیمات اجباری میگذراندیم تا مردم ، فرزندانشان را به‌مدرسه بفرستند ولی حالا ، این مردم هستند که تلاش میکنند قابه هر قیمت فرزندان تحصیلکرده داشته باشند.

مخصوصا که این گروه ها، به منابع تازه‌ای از درآمد هم دسترسی پیداکرده‌اند وتوانائی آن را دارند که برای تحصیل فرزندانشان ، هزینه های آنرا متحمل شوند و مثناقانه این هزینه هارابرداخت کنندبنابراین تنها مشکل‌در شرایط فعلی ، مشکل کمبود های آموزشی ، مدرسه ، معلم ، آزمایشگاه ، جاو کلاس درس است ، در نتیجه مردمی که از نظراجتماعی یك حالت تبختر و تشخصی را برای خودشان قائل هستند و می‌بینند که فرزندانشان باید در کلاس های ٥ ـ۶۰ نفره شرکت کنند خیلی آسان دست آنها را میگیرند و به‌انگلستان و فرانسه و آمریکا وفیلیپین و یاهر نقطه دیگری میبرند تا او را درسخوان و تحصیلکرده بارآورند.

مساله‌ای که خیلی ازمعلمان و شیفتگان آموزش وپرورش را ناراحت کرده این است که چندی پیش یعنی هنوز موقعی که درسنین پایین تنهایی، مشکلات زیاد و فشار زیاد روحی پدید می‌آورد و مهمتر از آن ، اینکه فرزند باید تحت مراقبت و حمایت خانواده باشد . حتی دستگاه های آموزشی ما باید در خارج پدرانه ، محصل را تحت نظر بگیرند تا او بارعلمی بگیرد . چون در غیر اینصورت‌احتمالا دچار آلودگی های اجتماعی خواهد شد .

فرد باید در محیط خانواده بماند ، آموزش خانوادگی و اجتماعی ببیند تا سالم بماند و بمرحله بلوغ برسد . شك نداریم که در دوره بلوغ ، هواطف انحراف پیدا میکند از خود رفته میشودو کریزروحی بوجود می‌آید . پس باید در دوره بلوغ هم جوان درمحیط گرم خانواده باشد .

اما باید شرایط اجتماعی‌را هم در نظر گرفت و آنوقتگفت چرا اینها به خارج میروند ،

این به خارج رفتن ها در مملکت ما سابقه طولانی‌دارد: در قدیم هم افراد جامعه ما به بعضی از ممالک خارجه میرفتند ، سعدی هم به خارج رفته اما برای آموختن و فراگیری ..

در سال های اخیر هم‌ازعام بچه‌ها به خارج، مد شده‌است همانطور که گفتم باید دیدچرا میروند ؟ برای اینکه درهای دانشکده ها بسته است .

این بسته بودن تنهادیپلمه ها راوادار نمیکند که هوس بخارج رفتن را پیدا کنند بلکه خانواده ها پدر و مادر ها هم میخواهند که بچه های تحصیلکرده داشته باشند .

یک عامل دیگر این است‌که همه ه‌ـ ن میکنند بدانشگاه بروند ، چرا ؟ برای اینکه جامعه ما مدرک گرا شده‌است این علاقه به مدرک و مدرک گرائی نمایانگر آن است که جامعه کاغذی‌شده ، درصورتی که خیلی از شخصیت های علمی ما مدرک ندارند امامعلم دارند و همه صاحبان مدرک هم این علم را قبول دارند.

از یک طرف تقلید و چشم همچشمی ، از یکطرف بسته بودن درهای دانشگاه ها از طرفی هم مدرک گرایی‌بخش عمومی و جامعه . سبب شده که جوان ،سرگردان وعاصی و گمراه شود ، این جوان‌به هر خانواده‌ای‌که میرود اولین سئوال از او این است که چه مدرکی داری ؟ یا بخش عمومی اورا فقط به خاطر داشتن مدرک استخدام می ـ کنند ، نه بخاطر علم ودانش.

پس جامعه بخاطر دسترسی بهاین مدرک بچه را بخارج میفرستد ، در حالی کهمیداند مشکلات زیادی در انتظار او است ، قبول کنیم که تحصیل به زبان‌بیگانه فوق‌العاده‌سخت و دشوار است .همانطور که «منت خدای را عزوجل ...» سعدی را نمیتوان با همان احساس شاعر به زبان دیگر ترجمه کردو به شعر سرود آنهایی که در خارج تحصیل کرده‌اند میدانند مشکلات‌زبان خارجی در فراگیری علوم و روابط اجتماعی چقدر مشکل است .

مشکل دیگر این است که در اینجا بچه با کمك خانواده‌اش زندگی میکند ،در حالی که آنجا باید شخصا روی پایش بایستد .

مشکل‌بعدی‌دریافت‌و برداشتهای اجتماعی است چون همین مساله که جوان باید مدرك بدست بیاورد کلی‌او رانگران و ناراحت میسازد و همین نگرانی که او نباید دست‌خالی بر نگردد او را آسیب پذیر خواهد کرد در نتیجه او را با دیگران، با درس‌خوانده‌ها و با افراد لاابالی و گمراه همراه میسازد .

اصولا باید گفت داوطلبان تحصیل در خارج نباید همگرا بشوند چون این همگرائی نمیگذارد آنها زبان یاد بگیرند بعلاوه ممکن است که احتمالا اورا گمراه سازند .

بنابراین دوره طفولیت و دوران بلوغ که اصولا مدتی است ولی‌دردوره بالاتر شرط آنکه برای چیز یاد گرفتن و آموختن بروند اشکالی ندارد و گاهی هم لازم و ضروری است .

اطلاعات :خوب‌از این‌بحث ها چه نتیجه‌ای میگیریم؟

دکتر رحمت حقدان

ثروتمندان و فرهنگ‌دوستان باید در احداث و تاسیس مدارس ودانشکده های‌خوب، مشارکت کنند و ثروت های خودشان را در این راه بکار اندازند .

دکتر محسن دانا بهشتی :

دستگاه های دولتی هم باید موانع را از پیش پای مردم بردارند ، چون هم‌اکنون‌برای احداث یک مدرسه ، در شهرداری ، وزارت نیرو ، آموزش و پرورش و دارایی اشکالات زیادی را بوجود می‌آورند ،وقتی‌کهبرای‌دریافت پروانه ساختمان باید مدت ها توی گریدور های شهرداری بالا و پائین رفت ، مردم از سرمایه گزاری در انجام‌این کار خیرصرفنظر خواهندکرد.

مهندس پروین ستوده‌نیا :

جامعه باید هدف های آموزشی و اجتماعی خودش را مورد ارزیابی مجدد قرار دهد ، چون وقتی که ما به یک تکنیسین کره‌ای و مینی‌ـ مینی شش هزار تومان و بـی به یک لیسانسیه ایرانی دو هزار تومان حقوق میدهیم ، نمیتوانیم نیاز های فردای جامعه خودمان را جبران‌کرده باشیم .

در جوامع غربی ، همیشه از کرشناسن و متخصصان کمك میگیرند تا هدفها را بشناسند و تنگناها را از میان بردارند ، از طرف دیگر باید سیستم فکری و اجتماعی هم تغییر کند و این تغییر الزاما بایدازطریق دستگاه های‌دولتی شروع شود.

دکتر ابراهیمی بنی‌احمد:

بخش عمومی بسبب مدرك گرائی در اعزام این بچه ها به خارج نقش حساسی‌دارد، چون وقتی که اولین شرط استخدام مدرك تحصیلی‌باشد طبیعی است که جوان برای دریافت این مدرك تا ملبورن هم پیش میرود .

دولت به تکنیسین احتیاج دارد ، به علم و بینش افراد نیاز دارد نه به مدرك .

عباس امیری :

باید در های دانشکده ها را باز کنند تا به بچه هافرصت داده شود که در همینجادرس بخوانند تا از انتقال میلیونها تومان ثروت ملی ما بخارج جلوگیری شود .

باشیم که فضای آموزشی‌مورد نیاز دهسال آیندمان را از همین‌حالابی‌ریزی کنیم، درشهر «ویسبادن» یک شهر کوچك سیصد هزار نفری آلمان که موقعیت آموزشی معتدلی هم دارد برای هرشاگرد دو متر فضای آموزشی تعیین کرده‌اند اما جامعه مابخاطر بورس‌بازی در زمین ، بخاطر بی‌توجهی مقامات سابق دستگاه آموزشی و بخاطر خیلی چیز های دیگر مجبور است که در یک فضای ۳۰۰ـ۴۰۰ متری ، ششصد ـ هفتصد شاگرد را جابدهد .بنا براین مشکلات آموزشی ، مشکلات روانی و اجتماعی و مالی و برنامه ریزی است که همه اینها سبب شده هر سال از اندازه‌مرشد کرده‌اند ،سازمان آموزشی ما یابابد میلیون ها تومان سرمایه گزاری کند تا مدارس دلخواه احداث کند یا آنکه باید در هر کلاسی ۷۰ـ۸۰ نفر شاگرد داشته باشد .

باید ازهم اکنون در فکرآن متر آن را بدست گرفت و در وسط آن‌یک‌مدرسه بسیارخوب ووسیعی را برپا کرد که بعد ها آنرا قطعه قطعه کردندولی حالا که در تهران یا شهر های بزرگ دیگر زمین بیاض وجود ندارد و شهر ها هم‌خیلی‌بیش از اندازه‌مرشد کرده‌اند ،سازمان آموزشی ما یابابد میلیون ها تومان سرمایه گزاری کند تا مدارس دلخواه احداث کند یا آنکه باید در هر کلاسی ۷۰ـ۸۰ نفر شاگرد داشته باشد .

باید ازهم اکنون در فکرآن این بار سنگین راندارد. این معمایی است که حتی در دهسال آینده هم مشکل اجتماعی و آموزشی‌ما خواهد بودچراکه آموزش‌وپرورش از لحاظ‌فضای آموزشی سخت در مضیقه و تنگنا قرار گرفته و از طرف دیگر مسئولان سابق آموزش و پرورش هم سخت مقصر و گناهکار هستند چون در زمانی که امکانات وجود داشت نخواستند یا نتوانستند این فضا را تهیه کنند یا آنکه آنها را بنوعی بهدر دادند.

همین مدرسه فردوسی رادر خیابان تخت جمشید در نظر بگیرید : اینجا یک قطعه‌زمین بیاض بود ، دولت ۱۶ هزار متر آن را بدست گرفت و در وسط آن‌یک‌مدرسه بسیارخوب ووسیعی را برپا کرد که بعد ها آنرا قطعه قطعه کردندولی حالا که در تهران یا شهر های بزرگ دیگر زمین بیاض وجود ندارد و شهر ها هم‌خیلی‌بیش از اندازه‌مرشد کرده‌اند ،سازمان آموزشی ما یابابد میلیون ها تومان سرمایه گزاری کند تا مدارس دلخواه احداث کند یا آنکه باید در هر کلاسی ۷۰ـ۸۰ نفر شاگرد داشته باشد .

باید ازهم اکنون در فکرآن این بار سنگین راندارد. این معمایی است که حتی در دهسال آینده هم مشکل اجتماعی و آموزشی‌ما خواهد بودچراکه آموزش‌وپرورش از لحاظ‌فضای آموزشی سخت در مضیقه و تنگنا قرار گرفته و از طرف دیگر مسئولان سابق آموزش و پرورش هم سخت مقصر و گناهکار هستند چون در زمانی که امکانات وجود داشت نخواستند یا نتوانستند این فضا را تهیه کنند یا آنکه آنها را بنوعی بهدر دادند.

همین مدرسه فردوسی رادر خیابان تخت جمشید در نظر بگیرید : اینجا یک قطعه‌زمین بیاض بود ، دولت ۱۶ هزار متر آن را بدست گرفت و در وسط آن‌یک‌مدرسه بسیارخوب ووسیعی را برپا کرد که بعد ها آنرا قطعه قطعه کردندولی حالا که در تهران یا شهر های بزرگ دیگر زمین بیاض وجود ندارد و شهر ها هم‌خیلی‌بیش از اندازه‌مرشد کرده‌اند ،سازمان آموزشی ما یابابد میلیون ها تومان سرمایه گزاری کند تا مدارس دلخواه احداث کند یا آنکه باید در هر کلاسی ۷۰ـ۸۰ نفر شاگرد داشته باشد .

خوب باشند، گفته میشود که جامعه مادچار غرب زدگی‌شده، بطوریکه هر مساله غربی برای این جامعه دو حکم حجت‌بشمار میرود ، حالا انگلیسها هم که به‌این طرز تفکر ما آشناشده‌اند و تشخیص داده‌اندکه بسادگی میتوانند از این «پدیده فکری» استفاده کنند مدارسی تاسیس کرده‌اند که صرفا جنبه تجاری و بازرگانی دارد و از آن‌تعلیم وتربیتی که تاده ـ پانزده‌سال قبل برای خودشان‌مطرح بود یاحالا در مدارس اختصاصی خودشان بکار میگیرند ،برای خارجی ها خبری نیست .

باید ببینیم ، این‌خانواده هایی کهبرای تحصیل‌فرزندشان در خارج اینهمه پول خرج‌می‌ـ کنند، چرا با این پول درجامعه خودمان مدارس خوب نمی ـ سازند .

این پولدار ها ، اینهایی‌که بعنوان دلسوزی ،فرزندشان را برای تحصیل بخارج میفرستند، خیلی ساده میتوانند در شهر های ایران ، ، مثلا در کنار دریای مازندران ، پانسیون ها و مدارس عالی احداث کنند تا هم بچه، فرهنگ و هویت ایرانی پیدا کند وهم از لحاظ عاطفی در مضیقه نماند .

اگر این مدارس مثلا در «سی‌سنگن» شمال تاسیس شوند ، معلم خوب ،تجهیزات خوب و ساختمان خوب و کتابخانه خوب و آزمایشگاه خوب داشته باشند، نکته‌مثبت زیادی بهمراه خواهند داشت که حداقل .این خواهد بودکه برخلاف صدها بچه ایرانی که امروز در لندن ویلان و سرگردان هستند ، بچه هایی درسخوان و تحصیلکرده‌تربیت خواهند شد .

لطمه همگرایی

دکتر ابراهیم بنی‌احمدمیگوید:

ما قبول داریم نهتنها تکنولوژی ، که باید هنر ، صنعت، دانش ، فلسفه ،ادبیات وفرهنگ همه را بدست بیاوریم ولی همه روانشناسان معتقدند که اینها سبب شده هر سال خانواده های ماهزاران نفر از فرزندانشان را به خارج بفرستند و در حقیقت فداکنند.

باید ثروت ها را بکار انداخت

★ می‌پرسیم پس : چه باید کرد ؟

دکتر رحمت حقدان میگوید: ماقبول میکنیم که در اروپا ، در انگلستان و فرانسه و سویس، مدارس خوب هست ولی این حرف بدان معنا نیست که همه مدارس آنجا الزاما

اطلاعیه
اداره‌راهنمائی‌ورانندگی تهران

چون باستناد ماده ۱۷ آئین‌نامه اجرائی قانون بیمه اجباری دارندگان وسائل‌نقلیه‌موتوری‌زمینی در مقابل شخص ثالث مامورین‌وکارشناسان‌فنی ادارات‌راهنمائی‌ورانندگی وهمچنین پلیس راه‌موظف به تهیه صورتمجلس و گزارش فنی و تسلیم یك نسخه از آن گزارش به‌ذینفع‌یا بیمه‌گر میباشند.
علیهذا بکلیه افسرانیکه‌در حوزه استحفاظی اداره راهنمائی‌ورانندگی‌تهران بانجام وظیفه رسیدگی به تصادف گمارده شده‌اند دستور داده شد دراجرای این قانون اقدام و از گزارشی که در مورد تصادف تهیه‌نموده‌اندیك نسخه به ذینفع یابیمه‌گر تسلیم نمایند .

اداره راهنمائی ورانندگی تهران

رسیتال پیانوی ماری‌کلرلاروش که قرار بود روز چهارشنبه ۱۸ آبان در تالار رودکی اجراء شود ، به دنبال تلفن ایشان از پاریس و اطلاع دادن بیماریشان عمی نمیشود .
از دارندگان بلیت تقاضا میشود برای پس دادن بلیت های خود به گیشه‌ی‌تالار رودکی مراجعه‌کنند.

آگهی

چون شرکت حسو با مسئولیت محدود در تاریخ ۳۶ر۴۷ر۲۷ برچیده شده وحسابهای‌شرکت درحال تصفیه است بنابراین دراجرای ماده۲۱۵ قانون تجارت بدینوسیله آگهی میشود تاکسانی اعم از حقیقی و حقوقی ودولتی خودرا از شر نامبرده بستانکاربدانند ومحاسبه‌ای داشته‌باشند بادردست داشتن مدارك ادعائی درظرف مدت‌مقرر درماده ۲۱۵ درمحل شرکت بمدیر تصفیه (آقای اردشیر فرزانه)مراجعه نمایندواین‌آگهی در۳نوبت و هر نوبت یکماه منتشر میشود.

آگهی استخدام

شرکت واحد اتوبوسرانی تهران برای‌تکمیل کادر قسمت حسابداری خود به تعداد پنج نفر کارمند باشرایط زیر:
۱ـ تابعیت ایران
۲ـ عدم اعتیاد بمواد مخدر
۳ـ نداشتن محکومیت کیفری .
٤ـ عدم شهرت بفساد اخلاق .
٥ـ داشتن مدرك تحصیلی دیپلم.
٦ـ داشتن برك معافیت ازخدمت نظام وظیفه یا برك پایان خدمت .
۷ـ داشتن توانائی جسمی و روحی برای‌کار.
۸ـ سن کمتراز۱۸ و بیشتراز٤٥ سال‌نباشد.
نیاز داردواجدین شرایط میتوانند تقاضای استخدام‌خود را حداکثر تا پایان وقت اداری روز ۲۱ر۸ر۲۵۳٦ بوسیله پست سفارشی به‌قسمت کارگزینی‌شرکت واقع در انتهای نارمك ارسال دارند یا شخصا تقاضای خودرابه‌قسمت مزبور ارائه نمایند . م‌الف ۱۸٦۰٤

شرکت واحداتوبوسرانی

آگهی مزایده

سازمان رادیو تلویزیون ملی ایران‌تعداد ۳۵ دستگاه خودرو های (اتوبوس ، جیپ لندرور ، مینی‌بوس‌بنز ۳۰۹ ،استیشن آهو ،پیکان‌وانت وژیان) خودرا از طریق مزایده‌یکجابفروش میرساند .
۱ـ علاقمندان میتوانند از تاریخ شنبه ۲۱ لغایت‌چهارشنبه۲۵ آبانماه۲۵۳٦ باستثنای روزهای تعطیل باتفاق نماینده این سازمان از نزدیک خودرو های‌مورد فروش را بازدید نمایند .
۲ـ شرکت کنندگان در مزایده باید‌قبلا مبلغ ۲۰۰ر۰۰۰ ریال به عنوان‌سپرده به صندوق سازمان پرداخت و فیش‌آنرا ضمیمه پیشنهاد نمایند.بدیهی است‌پیشنهاد های فاقد سپرده در کمیسیون مزایده‌مطرح نخواهد شد .
۳ـ کمیسیون مزایده در ساعت ۹ صبح روز ۲۸ آبان ماه ۲۵۳٦ در امور مالی سازمان واقع در تهران ، خیابان‌جردن ، نبش بلوار ناهید شرقی ، ساختمان شماره ٤ رادیو تلویزیون ملی‌ایران تشکیل میشود .
٤ـ تسلیم پیشنهاد بمنزله اطلاع‌کامل‌پیشنهاد دهنده ازمشخصات و کیفیت خودروهای مورد مزایده و نیز کلیه‌مقررات این سازمان است .
٥ـ سازمان در رد یا قبول یک یاکلیه پیشنهادها بدون اینکه احتیاج بذکر دلیل باشد مختار است .
٦ـ پرداخت هرگونه عوارض و مالیات متعلقه بعهده خریدار است .
۷ـ درصورتیکه برنده مزایده ظ ۵ روز پس از اعلام ختم مزایده حاضر به انجام معامله نگردد ، سپرده وی به نفع سازمان ضبط خواهد شد .
۸ـ خریداران میتوانند به آدرس تهران ، خیابان جردن ، نبش بلوار ناهید شرقی، ساختمان شماره ٤ ، امور مالی سازمان رادیو تلویزیون ملی ایران جهت بازدید خودروها مراجعه فرمایند . ۱ـ۳ آ ـ ۳۲٦۱٦

بانك رهنی ایران

با ۱٪ بهره اضافی جمعاً ۹٪ بهره

به‌پس‌انداز آزاد شما پرداخت میکند

برای استفاده از مزایای ویژه این حساب میتوانید بهر یك از واحدهای بانك رهنی ایران درسراسرکشور مراجعه فرمائید

بانك رهنی ایران ، بانك مسکن شما

نیازمندیهای اطلاعات

تلفنهای: ۳۲۸۲۵۷-۳۲۸۴۱۴

نیازمندیهای اطلاعات تلفنی آگهی میپذیرد

فروش دست دوم

بعلت مسافرت بخارج لوازم منزل بفروش میرسد. آدرس: بخارست کوچه ششم پلاک ۲۸ تلفن: از ساعت ۹ صبح تا ۵ بعد ازظهر ۶۲۹۸۰۹
۱ـ۲ آ ـ ۳۳۸۳

اکازیون واقعی
دو عدد تخت خواب یک نفره (و دو نفره) باتشک خوشخواب، میز توالت و روتختی، میز پذیرائی از چوب گردو، چهار عدد صندلی از چرم، یک عدد جارو برقی و مقداری البسه زنانه و مردانه و دو دست لباس شب با نازلترین قیمت فورا بفروش میرسدتلفن ۶۳۵۳۴۰ و ۶۳۳۶۷۳

یک دست مبل خارجی و دو تلویزیون به قیمت ۲۰۰۰۰۰ ریال به علت مسافرت بفروش میرسد تلفن ۲۴۳۹۵۵ بین ۴ الی ۶ بعد ازظهرتماس گرفته شود.
آ ـ ۱۰۷۹

لوازم نو اتاق خواب و آشپزخانه آمریکائی به فروش می رسد تلفن ۲۶۷۶۸۲
آ ـ ۱۱۹۴

یکعدد پالتو پوست سیاه بفروش میرسد ۶۳۱۵۰۳

سرویس اطاق خواب آمریکائی نو مجلل و استیل فروشی ۸۴۰۹۵۵
۱ـ۲ آ ـ ۱۲۷۰

کلیه اثاث منزل مبلمان استیل عالی و پوشاک زمستانی بفروش میرسد تلفن ۷۸۳۰۶۰

فروش دست اول

ماشین حریر برمی و موکبی (۱۲تا۱۲) ۸۲۰۸۴۳
۱ـ۱۰ آ ـ ۱۹۳۹

مقداری لباسهای زنانه دست اول ودوم خارجی بفروش می رسد خیابان سزاوار مابین فروردین و اردیبهشت جنب خانه هنرمندان کوچه جاوید طبقه دوم شماره ۱۸۱ پنجشنبه ـ جمعه شنبه ۹۶۷۷۱۲
آ ـ ۱۴۹۷

اکازیون
مبل ۸ پارچه آنتیک مدل بسیار نادر امپایر ساخت فرانسه قرن نوزدهم برای فروش ۲۹۱۳۸۸ از ساعت ۱۷ الی ۲۱
۱ـ۲ آ ـ ۱۴۹۸

لباسهای سایز بزرگ کیف و کفش و غیره از امریکا واروپا باقیمت بیسابقه تلفن ۶۳۱۵۸۸
آ ـ ۱۱۳۰

مقداری لباس دست اول و دوم و بلوز و دامن به مدت ۴روز به فروش میرسدخیابان پهلوی بعد از تخت طاووس خیابان ناهید شماره ۶۹
آ ـ ۱۱۱۴

لباس عروس شیک با کلاه با نازلترین قیمت فروشی تلفن ۶۳۵۳۴۵
۱ـ۳ آ ـ ۱۰۶۴

کلیه وسایل نو ، منزل ساخت خارج بفروش می رسد تلفن ۷۶۹۱۴۱

فروش البسه خارجی زمستانی زنانه ۸۹۰۶۳۹ پهلوی بالاتر از فروشگاه کورش کوچه فرشتگان پلاک ۲۷ ز۱ طبقه دوم

بعلت مسافرت یک عدد پالتو پوست نو مینگ کرم رنگ خیلی ارزان فروشی تلفن ۲۲۷۵۵۹
۱ـ۲ آ ـ ۱۰۷۴

از نصف قیمت ارزان تر بعلت مسافرت انواع البسه و پالتو پوست ساعت ۱۵ تا ۲۰ تلفن ۶۲۹۹۲۹

البسه نو و دست دوم خارجی زنانه و مردانه بچگانه خیابان محمد رضاشاه خیابان بیستم بعد از چهل ستون و بیستون خیابان ۲۶ پلاک ۱ ر۴ طبقه دوم تلفن ۶۳۷۹۹۷
۱ـ۲ آ ـ ۱۱۲۹

یکدستگاه فتوکپی نو و تعدادی کاغذ فتوکپی بفروش میرسد ناظری تلفن ۵۶۳۹۱۵
آ ـ ۱۲۲۶

اثاثیه منزل ، سرویس غذا خوری و لباسهای خارجی نو و دست دوم بفروش میرسد تلفن ۸۳۴۴۴۵
آ ـ ۱۲۲۷

یک پالتو جیر بسیار شیک با یقه پوست مدل ۷۸ با قیمت خریداری شده بقیمت ۱۵۴۰۰ تومان بدلیل شخصی بفروش میرسد تلفن ۲۲۱۹۰۱ صبح ها از ۷ تا ۱۰ و عصرها از ۴ ببعد
۱ـ۲ آ ـ ۱۲۹۳

بعلت مسافرت بخارج مقداری لوازم منزل و البسه بفروش می رسد انتهای فرح شمالی پناهی ساحل ارغوان ۲۶ طبقه سوم ۲۳۶۸۲۸
۱ـ۲ آ ـ ۱۲۲۸

بعلت مسافرت مقداری لباس نو و دست دوم زنانه فروشی تلفن ۹۲۷۴۱۹

اطاق خواب کاناپه و تابلو طرح چینی لباسهای شب و روز نو و دست دوم خارجی فروشی ۸۴۹۵۱۴

فروش پالتو و بلوز و دامن و غیره از سوئیس و زرا تلفن ۶۲۶۵۳۷
آ ـ ۱۲۳۳

یک کت مینک صددرصد مشکی نوع بلند بطول ۱۱۷ سانتیمتر و یک ژاکت بلند برنک بژ سایز ۴۰ بفروش میرسد طالبین برای اطلاعات بیشتر با تلفن ۲۸۳۲۳۲ تماس حاصل نمایند .

خرید اثاثیه

گالری فرش
شایان ۶۶۱۰۶۹ و ۶۶۶۲۳۰ خریدار قالی و قالیچه کهنه ونوکاخ ۷۹

فرش آریا
بهترین خریدار قالی و قالیچه نو و کهنه کیقبادی ۹۷۷۶۰۰

فرش خواجه نصیر خریدار فرش کهنه و نو ۷۵۲۶۹۰
۱ـ۲۶ آ ـ ۱۲۶۹

خریدارفرش
خریدار قالی و قالیچه و تعویض فرشهای کهنه با نو تلفن ۵۳۱۳۴۲
۱ـ۲۰ آ ـ ۱۶۲۵

فرش سامان ۶۵۵۷۴۴ خریدار قالی کهنه و نو

فرش ایران نوین
خریدار قالی و قالیچه و تعویض نو باکهنه آریامهر تلفن ۶۵۲۱۹۵
۱ـ۱۳ آ ـ ۱۸۴۰

مبل ودکوراسیون

مبلمان از دانمارک وارد شد .
دفتر فروزان راد
روزولت نرسیده به ثریا کوچه کیوان شماره ۱۳ تلفن ۸۲۲۴۸۷
۱ـ۳ آ ـ ۲۰۴۴

تعمیر مبل
هرگونه سفارش و تعمیر مبل و تعمیر رنگهای چوبی از شرکت ها و بیمارستانها پذیرفته می شود تلفن ۵۶۰۸۳۶ از۹تا۸ شب

تعمیر مبل
کلیه مبلمان کهنه شما بامبلمان نو معاوضه میشود کلیه تعمیرات مبل پذیرفته میشود ۹۳۷۲۲۰
۱ـ۱۵ آ ـ ۲۰۴۹

مبل مظفر
تعویض رویه مبل و صندلی ۶۲۹۹۶۸

فروش اتومبیل

پیکان

پیکان صفر کیلو متر ۳۵۸۱۹۸

اتومبیل پیکان دولوکس صفر کیلومتر بدون واسطه فروشی ۸۵۰۶۷۵

یکدستگاه پیکان ۵۴ دولوکس تمیز بفروش می رسد تلفن روزها ۸۴۱۸۲۶ شبها ۲۴۲۲۰۴
۱ـ۱

پیکان دولوکس ۵۶ نو فروشی ۸۹۶۴۳۹
آ ـ ۲۰۴۳

پیکان آخر ۵۳ رنگ کاهوئی شیشه رنگی ـ سپر بهن پخش و رادیو نقدو اقساط ۶۴۵۰۸۶
آ ـ ۱۲۳۲

جوانان ۵۴ رنگ زرد لیموئی بارادیو پخش با قیمت خیلی مناسب تلفن ۲۸۷۲۲۹
آ ـ ۱۲۲۴

پیکان جوانان مدل ۵۳ بژ با رادیو پخش استریو و دزدگیر تلفن ۸۹۶۷۰۵ ساعت ۱۸تا۲۰
۱ـ۳ آ ـ ۱۱۰۰۳

پیکان دولوکس مدل آخر ۵۳ تلفن ۷۶۰۲۰۳
آ ـ ۱۵۲۹

حراج ـ اکازیون
پیکان مدل ۴۷ تهراند رنگ شیری فروشی ۸۴۵۰۵۱
آ ـ ۱۵۸۶

پیکان دولوکس صفر کیلو متر شیشه رنگی بدون واسطه بفروش میرسد عصر ها تلفن ۶۵۷۸۸۰

پیکان کار اخر ۳۵ کارکرد ۸۰۰۰ کیلو متر مقطوع ۳۸هزارتومان تلفن ۵ـ۸۹۳۱۵۱
آ ـ ۱۱۰۷

پیکان جوانان
موجود تلفن ۷۳۰۰۴۹ ۷۳۰۵۱۴

پیکان جوانان ۵۴ فوری به فروش میرسد تلفن ۵۲۱۵۶۲ ۲۶۱۱۷۵
آ ـ ۱۴۸۶

پیکان صفر کیلومتر موجود برای تهران و شهرستان ۶۸۲۸۹۲ و ۶۸۳۷۲۳

هیلمن
هیلمن مدل ۷۵ زرد قناری با رادیو پخش استریو بسیار تمیز فروشی تلفن ۹۵۶۹۳۵

هیلمن ۷۵ تمیز ۶۴۶۳۷۳

ژیان
ژیان ۵۵ بسیار تمیز فروشی ۶۶۷۴۷۲
۱ـ۲ آ ـ ۱۲۸۳

ژیان ۵۵ فوق العاده تمیزکیلو متر ۸ هزار فوری مقطوع ۲۱۲۰۰ تومان ۹۶۰۸۶۴
آ ـ ۱۵۰۱

ژیان صفر کیلو متر ۳۶ بفروش میرسد تلفن ۹۴۲۵۶۱
آ ـ ۱۵۰۰

ژیان سفید ۵۳ کارکرد ۳۷۰۰۰ بقیمت ۱۳۵۰۰۰ ریال تلفن ۹۱۱۲۷۸۱ـ ۹ تا ۶ بعدازظهر

شورولت

شورولت بلیزر
مدل ۷۰ خیلی تمیز مقطوع ۴۵ هزار تومان تلفن ۸۵۴۹۳۹

شورولت رویال مدل ۵۵ سفید بسیارتمیز تلفن ۹۸۰۱۶۵ تماس ۳تا۸ بعد ازظهر
آ ـ ۱۲۶۰

شورولت ایمپالا ۷۷ ساخت امریکا سبز یشمی متالیک دانشجوئی گمرک شده با کلیه وسایل تلفن ۲۲۲۱۴۲

بلیزر ۷۷ نو باوسایل اضافی تلفن ۸۳۷۸۸۲
۱ـ۲ آ ـ ۱۱۳۴

شورلت ۲۸۰۰ رویال ۲۰۳۴ با بهترین شرایط فروشی تلفن ۲۷۴۶۱۴

اتومبیل کامارو ۷۷ گمرک شده نمره نشده صفر کیلو متر باکولر رادیو استریو شیشه رنگی تلفن ۲۲۴۶۳۵ از ساعت ۱۶ الی ۱۹

کامارو ۷۶ فرمان هیدرولیک دانشجویی بفروش می رسد بین ۷ الی ۸ بعد ازظهر تلفن ۶۳۴۱۴۱
۱ـ۲ آ ـ ۱۴۸۷

کامارو ۷۷ دانشجوئی ۶سیلندر دنده‌ای رنگ زرشکی باتزئینات کامل و مزایای استثنائی ۹۵۲۱۸۵

آریا
آریا ۵۱ نقره‌ای متالیک باترمز بوستر یخشکن خیلی تمیز ۷۵۳۵۱۹
آ ـ ۱۶۴۰

آریا ۵۱ تمیز آلبالوئی فروشی تلفن ۲۶۸۲۹۷
آ ـ ۱۱۶۸

آریا مدل ۵۰ شیری رنگ تمیز بدون مالیات با رادیو پخش از ۵ الی ۸ بعدازظهر تلفن ۲۹۳۰۴۱

آریا مدل ۴۷ سبز رنگ سالم نمره شهرستان بایخشکن بدون واسطه ۳۰ هزار تومان تلفن ۲۴۲۳۳۲
آ ـ ۱۲۷۱

ب.ام.و

بی ام و ۳۲۰ مدل ۷۷ رنگ شرابی رادیوپخش استریو بفروش میرسد تلفن ۳۴۲۶۲۰

بی ام و مدل ۷۷ دانشجوئی با ۱۰۰۰۰ تومان وسایل اضافی فوری به فروش می رسد تلفن ۲۷۲۸۶۹
آ ـ ۱۶۶۳

ب ام و ۲۰۰۲ مدل ۷۵ نارنجی فروشی تلفن ۲۴۷۳۰۷
آ ـ ۱۴۸۲

ب ام و ۲۰۰۲ مدل ۷۱ فروشی ۷۹۱۶۳۵
آ ـ ۱۲۵۷

بی ام و ۵۲۰ مدل ۷۵ متالیک سرمه‌ای با رادیو استریو و بیمه کامل شیشه رنگی و شیشه گرمکن عقب بسیار تمیز قیمت ۸۳ هزار تومان تلفن ۶۳۵۹۱۵
آ ـ ۱۲۷۱

بی ام و ۳۲۰ دانشجوئی مدل ۷۷ فروشی تلفن ۶۳۱۸۷۰

ب ام و ۳۲۰ مدل ۷۷ با کولر فابریک اتوماتیک تلفن ۷۸۱۵۶۷
۱ـ۲ آ ـ ۱۰۷۵

بنز
بنز ۱۹۰ مدل ۶۴ تمیز به فروش میرسد تلفن ۳۶۸۴۴۵

بنز ۱۸۰ موتور ۱۹۰ مدل ۵۹ فروشی تلفن ۵۲۰۲۱۰
۱ـ۲ آ ـ ۱۴۸۶

بنز ۲۳۰ مدل ۷۷ بدون واسطه ۶۸۲۵۷۱

یکدستگاه بنز ۲۵۰ اتوماتیک مدل ۷۱ بسیار تمیز موتور تازه تعمیر به فروش میرسد تلفن ۳۱۱۳۷۵

یکدستگاه بنز ۲۸۰ اس مدل ۷۷ تحویل ۲ هفته پیش از کمپانی : رنگ لیموئی دنده معمولی با تمام وسایل گمرک شده نمره نشده به فروش می رسد تلفن ۲۹۵۳۲۸ یا ۸۹۴۱۱۸ تماس بگیرند

فولکس
فولکسهای استیشن ـ لمپینگ وانت دو کابین و غیرو ۷۹۰۰۰۸

فولکس چهار در موتور جلو ۳۵ هزار کیلو متر بفروش می رسد ۲۷۹۴۰۰
آ ـ ۱۱۰۶

فولکس واگن اس بی ۲ طرح پورشه مدل ۱۹۷۵ برنگ قهوه‌ای متالیک بارادیو پخش گمرک شده بدون شماره بفروش می رسد یابا اتومبیل امریکائی معاوضه می شود ۸۲۹۰۶۱ داخلی ۳۵۵ از ۸ صبح تا ۴ بعد ازظهر

فولکس ۵۹ بسیار تمیز موتور نو با پخش صوت بدون واسطه ۱۲ تومان ۹۵۵۶۵۲

آ او دی
آاودی ۱۰۰ سبز متالیک بدون نمره تلفن ۳۹۱۲۰۴

آاودی مسی متالیک ۷۷ باکلیه تجهیزات ۵۰ هزار تومان ۲۳۱۰۳۰ از ساعت ۵ بعد از ظهر ببعد

پژو
پژو ۵۰۴ مدل ۷۲ آلبالوئی صبح و بعدازظهر تلفن ۶۳۴۶۹۲
آ ـ ۱۱۳۱

پژو ۵۰۴ ال ۷۸ رنگ سفید بارادیو پخش بی نمره ۷۰ هزار تومان تلفن ۵۴۶۴۷۶
آ ـ ۱۱۳۲

پژو ۴۰۴ مدل ۷۲ قیمت مقطوع ۳۶ هزار تومان تلفن ۲۳۴۲۸۷

پژو ۵۰۴ جی ال مدل ۷۳ فروشی از ۵ الی ۷ بعد ازظهر تلفن ۸۳۴۹۷۲

پژو ۵۰۴ـ ال ۷۸ رنگ شیری نمره ترانزیت تلفن ۲۶۶۵۴۹
آ ـ ۱۲۷۳

پژو ۷۸ رنگ سبز انگوری متالیک بدون گمرک تلفن ۹۳۹۰۷۹ ـ ۴تا۸ بعدازظهر

پژو ۳۰۴ اس مدل ۷۳ زردرنگ تلفن ۲۲۶۷۶۹

فورد
اکازیون
فورد تانوس زرد قناری مدل ۷۷ ۴۰ هزار تومان و ام بانکی ۷۵۱۸۳۰

فورد تانوس طلائی رنگ ۷۷ فروشی تلفن ۷۵۵۸۰۳
۱ـ۲ آ ـ ۱۰۷۱

مکوان ۷۳
سند ۷۱ـ کاملا نو با کولر بال عقب فرمان مخصوص لاستیک پهن موتور کوچک ۱۰۰کیلو متر ۱۵ لیتر تلفن ۹۲۶۱۵۱

مکوان بسیار تمیز انگوری متالیک با کولر رادیو پخش استریو و رنک اسپرت در وضعیت عالی بقیمت ۴۹۵۰۰ تومان به علت مسافرت بفروش میرسد . فرامرز امیدوار ـ تلفن ۲۹۱۹۴۵

فوردپینتو استیشن ۴ سیلندر باوسائل اضافی فروشی ۵۳۷۲۳۱

فورد تانوس آلمانی ۲۰۰۰ سوپر مدل ۷۱ باوسایل اضافی تلفن ۶۲۲۲۱۸

فیات
فیات اسپرت ایکس ۱۹ صفر کیلومتر مدل ۷۷ آبی متالیک بفروش می رسد تلفن ۵۲۰۰۲۶

فیات اسپرت ۱۲۸ ال مدل ۷۴ با رادیو پخش و لوازم اضافی ۴۰ هزار کیلو متر کار کرد کاملا تمیز قیمت ۳۵ هزار تومان از ۵ الی ۸ بعداز ظهر تلفن ۲۹۳۰۴۱

فیات ۱۲۴ مدل ۷۳ به فروش میرسد تلفن ۲۲۶۰۹۱

فیات اس ۱۳۱ مدل ۷۶ بالوازم اضافی فروشی تلفن ۹۴۴۸۷۱

فیات ۱۲۸ مدل ۷۳ چهار در بسیار تمیز تلفن ۶۵۶۶۹۷

فیات ۱۳۱ و ۱۳۲
باشرایط سهل آماده تحویل تلفن ۷۶۱۱۹۶ و ۷۶۵۵۵۴ و ۷۶۸۲۲۶
۱ـ۵ آ ـ ۱۴۸۴

تویوتا
تویوتا کرونا ۷۶ نقره‌ای کار کرد ۴۰۰۰ کیلو متر تلفن ۸۴۲۲۴۰

تویوتا کرونا ۷۷ به علت مسافرت فوری به فروش می رسد تلفن ۹۷۸۸۸۹

تویوتا کرونا ۷۷ طلائی نمره نشده فروشی تلفن ۳۶۶۷۸۲
آ ـ ۱۵۰۲

تویوتا کارینا گمرک شده نمره نشده مدل ۷۷ رنگ جگری باکولر فروشی ۵۹۲۴۷۴
آ ـ ۱۵۲۶

اکازیون
تویوتا ۷۷ کارکرد ۴ رنگ مسی متالیک رادیو پخش اتوماتیک وضعیت عالی ۸ تا۳ بعد ازظهر ۶۵۲۷۰۰
آ ـ ۱۲۶۸

تویوتا کارینا ۷۶ نقره‌ای متالیک ۱۲ هزار کیلو متر با رادیو پخش از ساعت ۳ ببعد تلفن ۲۲۷۴۳۷
۱ـ۳ آ ـ ۱۴۸۳

بیوک
یکدستگاه بیوک اسکای هاوک ۶ سیلندر دو درب مدل ۷۶ برای فروش فوری تلفن ۲۲۰۷۱۸ از ساعت ۳ الی ۶ بعد ازظهر

بیوک ایران بی ۳ و بی ۲ موجود ۷۳۵۴۲۷

پونتیاک
پونتیاک فایربرد ۷۳ـ۶۵۹۴۹۸
آ ـ ۱۶۶۴

داتسون
داتسون سواری مدل ۷۶ سری ۱۲۰ وای ۲ درب رنگ سبز ۶۶۰۰۰ تومان تلفن ۵۴۶۴۷۶

آلفارمئو
آلفتا ۱۶۰۰ ال مدل ۷۷ مشکی شیشه رنگی ترانزیت مقطوع ۳۵هزار تومان ۳۱۶۵۷۹

مینی ماینر
مینی ماینر مدل ۶۹ خیلی تمیز رنگ یشمی تلفن ۵۹۴۵۱
آ ـ ۱۱۰۷

مینی ماینر سفید ۶۸ مرتب باپخش وتجهیزات اضافی ۱۶۰۰۰ تومان ۶۴۶۱۴۳

مینی ماینر ۱۰۰۰ـ۶۹ به علت مسافرت فوری فروشی نقد و اقساط یا تعویض با پیکان تلفن ۳۳۵۳۷۴
آ ـ ۱۲۶۹

مینی ماینر مدل ۶۶ موتور ۷۰ تازه تعمیر فروشی ۹ صبح تاه بعدازظهر تلفن ۵۶۳۲۵۰

اوزمبیل
اوزمبیل مدل ۷۱ سند ۷۵ نول اتوماتیک تودوزی سفیدفوری فروشی و یا با بی ام و ۲۰۰۲ مدل ۷۲ تعویض میشود تلفن ۷۵۵۸۰۳
۱ـ۲ آ ـ ۱۰۷۲

• چهارده دستگاه اتومبیل به فروش میرسد برای کسب اطلاع بیشتر به دفتر نمایندگی سازمان ملل متحد خیابان بندر پهلوی شماره ۱۲ مراجعه فرمائید.»

جگوار
اکازیون واقعی
جگوار سند ۷۳ موتور ۷۴ کاملانو باکولر و رادیوپخش فابریک با تخفیف فروشی ۶۸۱۵۷۱

جاگوار مدل ۷۴ رنگ یشمی متالیک اتوماتیک ۸۴۱۹۰۶

جیپ
رنجرور ۷۸ طلائی بی ـ واسطه ۷۸۱۸۰۹

یکدستگاه رنجرور مدل ۷۵ فروشی ۶۲۱۱۷۷
آ ـ ۱۱۳۵

رنجرور ۷۷ بژ باکولر و شیشه رنگی به فروش میرسد تلفن ۵۲۰۰۲۶
آ ـ ۱۵۳۹

رنجرور دسامبر ۷۵ بسیار تمیز در وضع عالی و رادیو کاست مخصوص فروش نقدی بدون واسطه تلفن شبها ۷۸۱۳۸۷

تاکسی
تاکسی مدل ۵۰ خیلی تمیز ۲ سال کار نکرده فوری فروشی ۷۹۴۴۰۳
۱ـ۲ آ ـ ۱۱۰۲

موتوسیکلت
چاپر
هارلی دیویدسون ۹۰۰ سی سی چاپر شده در امریکا تلفن ۲۸۷۵۸۷

موتورسیکلت اتوماتیک روکان آمریکایی کراس بالوازم یدکی از ۳تا۸ تلفن ۶۲۹۱۱۲
آ ـ ۱۵۲۵

فروشگاههای اتومبیل

پیکان نقد و اقساط باوام بانکی تلفن ۹۳۵۰۵۶

دولوکس جوانان کار استیشن باوام بانکی ۳۰ ماهه ۷۵۰۴۵۱ و ۷۵۱۸۳۰

ژیان و مینی بوس با اقساط و وام بانکی ـ رنو چهار درب تلفن ۷۵۰۴۵۱ و ۷۵۱۸۳۰

نمایندگی فروش
فولکس واگن و اودی نقد و اقساط ۹۳۷۱۴۸

فروش کامیون و کمپرس نقدواقساطشیر وخورشید نمایشگاه مهتاب ـ صادقی ۵۴۶۵۹۰ ـ ۵۴۶۲۴۱

مینی بوس نقد و اقساط تحویل فوری ۹۳۵۰۵۷

انواع لندرور دست دوم نقد و اقساط ۷۹۲۷۲۹
۱ـ۱۰ آ ـ ۱۵۳۰

نیسان
وانت نیسان ۲۰۰۰ خارجی با قیمت استثنائی نقد و اقساط آماده ۷۳۸۰۷۸

بنز کمپرسی
ویک دستگاه لودربا قیمت مناسب نقد و اقساط ۷۳۸۰۷۸

خرید و فروش پیکان حاج مظفر هاتفی ۵۲۴۰۷۸

انواع پیکان ۳۶ با وام بانکی و یا اقساط شرکت گزینش ۹۲۷۴۸۴ ـ۹۶۰۱۰۲

فیات ۱۳۱ و ۱۳۲ پیش قسط ۱۵۴۰۰ تومان تلفن ۸۵۴۱۷۸

فیات ۱۳۱ و ۱۳۲ شرایط سهل با گارانتی لوازم یدکی تلفن ۸۴۴۹۴۴

نمایندگی شماره ۲
تویوتا
سواری و وانت آماده تحویل با بهره بانکی ۷۵۹۴۷۰

تویوتا کرونا
۷۸ نماینده فروش
احتشامی تلفن ۷۶۳۴۳۹

شرکت ادریسی تویوتا ایسوزو سواری وانت با وام بانکی ۷۵۱۸۳۰ و ۷۵۰۴۵۱

گالانت
نقدو اقساطموجود است ۳۱۲۳۱۵ و ۳۱۱۰۶۸

دوج گالانت
دوج لانسر
نقد و اقساط بابهره بانکی نمایشگاه اتومبیل پرویز کورش کبیر نبش شهناز ۵ ۷۵۳۹۵۸ و ۷۵۵۰۸۴

انواع داتسون
نقدو اقساط
خیابان جیحون تلفن ۹۵۰۸۷۹

سواری داتسون
مشمول تخفیف در ۴ مدل سه راه تهران ویلا تلفن ۹۷۴۴۵۳

انواع داتسون
نو ودست دوم
در۷مدل نقد و اقساط نیروی هوائی تلفن ۷۹۴۴۲۸ و ۷۹۲۸۴۲

انواع داتسون
نقد و اقساط
خیابان پهلوی ایستگاه محمودیه پاکبیکر تلفن ۹ـ۲۹۱۹۰۸

گلپایگانی
مرکز خرید و فروش اتوبوس و مینی بوس
سیمتری سه راه مختاری
۵۲۷۹۰۰
۵۳۶۳۰۱
۵۲۳۱۲۵
۵۳۹۳۲۰

اطلاعیه نمایشگاه پرویز
چون قیمت اتومبیل گالانت ۱۶۰۰ ویکامدل ۱۹۷۷ با احتساب ۱۰٪ و بیمه شخص ثالث طبق قیمت اداره بررسی قیمتها از ۷۱۷۷۰ تومان به ۷۰۵۷۱ تومان تقلیل یافته است خواهشمند است از کسانی که از این نمایشگاه اتومبیل خریداری نموده اند با در دست داشتن فاکتور نقدی مراجعه و مبلغ اضافی را دریافت دارند

خرید اتومبیل

نمایشگاه اتومبیل بیرجندی داتسون دست دوم را خریداریم تلفن ۹۵۰۸۷۵ و ۹۵۰۸۷۹

برای اتومبیل شما

خیمه ساحل
سازنده انواع چادر خارجی و ایرانی سپه نرسیده به میدان باغشاه فروشگاه خیمه ساحل ۶۶۴۳۴۳

قابل توجه
دارندگان اتومبیل پژو تعمیرگاه شماره ۲۰ پژو واقع در فوزیه خیابان اقبال چهارراه شهرستانی افتتاح شد ۳۴۷۱۵۶

کرایه اتومبیل

تکنو ترافیک تاکسی
سرویس شبانه روزی ۲۳۲۰۴۷ ـ ۲۳۵۷۸۰

ام.آ.اس M.A.S
قابل توجه کارخانجات و آژانسهای توریستی اتوبوس ومینی بوسهای لوکس جهت داخل و خارج شهر تلفن ۹۷۰۸۱۴ و ۹۷۸۸۱۵

اینترنشنال تاکسی
جهت قرارداد باشرکت ها و ادارات آماده میباشد تلفن های ۹۳۶۸۷۰ و ۹۲۹۴۷۰ و ۹۳۶۸۸۱

اتوتهران اتوبوس مینی بوس جهت سرویس کارخانجات و غیره تلفن ۵۱ـ۲۵۹۴۵۰

تاکسی سرویس شبانه روزی ونگاتلفن ۹۵۲۱۲۰

اتومبیل کرایه پیمان لوکس ۲۴ ساعته در اختیار شماست ۳۴۰۱۱۱

سوپر تاکسی سرویس سواری ومینی بوس کرایه تلفن ۲۶۷۲۷۴

خاور تاکسی تخت طاووس ۲۴ ساعته ۸۴۹۳۲۵

مورد نیاز
به تعدادی اتومبیل پیکان با راننده جهت کار در آژانس تمام وقت نیازمندیم ۳۴۰۱۱۱
آ ـ ۲۰۱۴

جردن تاکسی
تعدادی راننده متاهل باپیکان برای تمام وقت نیاز دارد ۲۲۲۳۴۵ ـ ۲۲۲۳۳۶
۱ـ۳ آ ـ ۱۵۲۷

بارکش شهری
توکل بار
بارکش شهر وحومه
۵۲۲۲۲۲
۵۲۲۲۲۳

شوش بار
موسسه حمل ونقل شهر وشهرستان
۳۶۱۱۱۱
۳۶۱۱۱۲
۳۶۱۱۱۳
۳۶۱۱۱۴

جرثقیل کرایه

جرثقیل جاسب
۵۲۵۷۶۳ـ۵۲۷۸۱۸

جرثقیل بلوار
تلفن ۳۴۶۱۱۱ .

جرثقیل و تریلی شبانه روزی ناصر
از ۳تن تا ۳۵تن تمام شبانه روز آماده بکار میباشد
۹۷۱۳۴۹ـ۹۷۹۴۰۲

ماشین آلات

شرکت کاراوان
۶۵۰۶۹۰

انواع کاروان و ماشین آلات راهسازی و ساختمانی آماده تحویل

بولدوزر ۱۵۵ کرایه داده میشود تلفن ۵۹۳۱۶۱

مولد برفهای سیار و موتور جوشهای سیار و موتور پمپ و الکتروپمپ جهت چاههای عمیق و نیمه عمیق جهت کرایه تلفن ۳۵۵۵۶۴ ۳۵۵۵۶۵

قیچی گیوتین برقی ۲ متری از ۱ الی ۸ میلیمتر برش بفروش میرسد تلفن ۶۲۲۳۱۱ از ۸الی ۱۰ شب
۱ـ۳ آ ـ ۱۱۱۵۰

تریلی
یکدستگاه تریلی موتورکش به فروش میرسد از ۳ تا ۸ تلفن ۶۲۹۱۱۲
آ ـ ۱۵۲۸

آنتن تلویزیون

نصب آنتن رنگی ۲۷۶۱۰۶

تعمیر تلویزیون

شرکت تلساند الکتریک
نصب سکام وتعمیر تلویزیونهای رنگی آنتن گروندیک فیلیپس شاوب لورنس
تلفن : ۸۲۲۸۷۹

تعمیرگاه مجاز تلویزیون
شاوب لورنس، بلر، آر.تی.ای نصب انواع آنتن ۳۳۸۱۱۳

سرویس مجاز
تلفنکن
و
گروندیک
تلویزیون رنگی تلفن ۲۷۶۱۰۶

مرکز تعمیرات
در منازل نصب آنتن فوری
گروندیک رنگی
شاوب لورنس
فیلیپس آر تی. آی
۳۴۸۴۲۹

تزئینات دکوراسیون

دکوراما
موکت . کاغذ دیواری ،پرده کرکره و کفپوش تلفن ۷۰۴۱۳۱

R.U. ENGLISH SERVICE
آر.یو انگلیس سرویس

موکت نمدی با نصب متری ۲۲تومان .
موکت کبریتی فودار با نصب متری ۴۵ تومان
نصب کاغذ دیواری
شرکت آریو انگلیش سرویس ۸۵۵۳۴۰ـ ۸۴۳۸۴۵

فقط یك تلفن کافیست که
موکت ـ کاغذ دیواری ـ کف پوش پرده افقی ـ عمودی ـ پرسیانا ـ اکوستیک کفپوش رادر اسرع وقت انجام دهیم
۸۴۶۱۱۳

تعمیر کرکره فوری ۷۳۸۲۲۲

پرده کرکره خارجی
امروز سفارش دهید دو روز بعد تحویل بگیرید تلفن ۵۹۲۲۰۷

اوین

وارد کننده و مرکز پخش فرش ماشینی خارجی وایرانی واجناس تزئینی
انتهای فرح شمالی نبش میدان پالیزی مغازه اوین
۲۳۱۰۶۰ و ۲۳۲۳۵۸

با ۳تومان
کاغذ موکت برسیانا کفپوش نقاشی
تزئینات بیتا
۵۲۶۶۳۳

تزئینات لوموند
نصب آکوستیک و سقف های کاذب در اسرع وقت انواع تزئینات با نازلترین قیمت تلفن ۷۶۹۳۲۹

انواع کاغذدیواری ،پرده کرکره ،موکت را در اسرع وقت نقد واقساط طولانی از شرکت کالیرن بخواهید. تلفن ۳۱۰۷۷۲ سفارش تلفنی پذیرفته میشود.

موسسه راد
مرکز پخش :
کاغذ دیواری
مانیس
پرده کرکره
سان وی
انواع موکت
جهت پخش کالای فوق از تهران و شهرستان ها نماینده می پذیریم تلفن ۷۹۴۰۵۰ و ۷۹۰۹۹۰
۱ـ۲ آ ـ ۱۲۱۶

حتی جمعه
کاغذ دیواری ـ موکت نصب فوری ۶۸۴۹۵۴

تزئینات کورش
کاغذ دیواری ، موکت نقاشی ساختمان ۶۳۶۸۷۱

پرده کرکره
امروز
سفارش دهید ۴۸ساعت بعد تحویل بگیرید از شهرستان ها نماینده فعال میپذیریم .
۸۴۶۱۱۳

برای ساختمان شما

پاکتان
انجام کلیه خدمات ساختمان ۸۲۴۵۸۱

آسفالت
و قیرگونی پشت بام ۵۲۲۱۰۱

آجر
هر نوع اجر موجود است تحویل ۲۴ ساعته ۲۳۶۴۵۰ و ۲۳۲۰۲۷

آجرسفید
۵ره و ۳ و ۴ سانتی و سفال بلوك ـ فشاری و کلیه مصالح ساختمانی تحویل فوری ۲۳۹۱۴۴ و ۲۳۵۷۳۳

فیروگوبی و اسفالت
باتضمین ۷۳۸۴۵۵ـ ۷۳۰۱۰۸

سقف کاذب
فروش و نصب هر نوع اکوستیک و سقف کاذب ۹۳۳۶۵۰

نقاشی ساختمان
تلفن ۸۵۲۴۰۴

پارکت
نصب و تعمیر تلفن ۸۲۵۲۷۶

آسفالت
قیرگونی ومحوطه ونقاشی
۷۹۳۴۵۶

واقعاارزان
دربهای آکاژوایتالیائی با قفل و لولای خارجی بقیمت ۳۴۰۰ ریال
۷۶۶۱۳۹

داربست پلیت
نصب فوری داربست فلزی تلفن ۷۳۶۰۱۹

نشت جو
(شرکت بامسئولیت محدود)
تشخیص محل ترکیدگی لوله های آب بادستگاه الکترونیك و ترمیم ۲۷۷۹۹۳ و ۲۷۷۹۹۲

کاشی ایتالیائی
ساده درپنج رنك ازهمه جا ارزانتر تلفن ۷۶۶۱۳۹

آجر فشاری موجود ۶۴۴۵۱۹

تاسیسات تهران نیرو
طرح و اجراء برق سردوگرم آبرسانی تلفن ۸۳۳۰۹۰

اسفالت کاری تلفن ۸۵۳۳۶۵

سیمان
وارداتی بقیمت مناسب ۷۶۶۱۳۹

تولید و نصب سنگهای ساختمان و تعمیر ساختمان در اسرع وقت تلفن ۹۵۸۴۶۹

رول پلاك سنك تلفن ۶۴۶۱۳۶

لوله کشی ساختمان
تلفن ۸۵۲۴۰۴

فروش و نصب داربست ۸۵۶۲۵۴

شرکت نارمکان تهران
نصب داربست فلزی با مسئولیت محدود ۷۳۰۳۶۲

آجرفوری
۷۳۴۶۸۰ و ۷۳۷۲۲۷

هرگز
چکه سقف
نخواهید داشت
ایزولاسیون پشت بام با قیر پلاستیکی بدون کندن عایق قبلی با تضمین ۷۵۰۶۳۴ شرکت ایزومر

داربست فلزی ایرانشهر
تلفن ۸۲۶۳۴۸

شرکت گلازیك
تولید کننده دربوپنجره و نما وتوری آلومینیوم و نصب هر نوع سقف کاذب ۷۹۳۹۰۱

آسفالت پشت بام و محوطه سازی تلفن ۹۵۵۷۸۱

نیازمندیهای اطلاعات

تلفنهای: ۳۱۲۴۱۳-۳۱۱۲۲۷

نیازمندیهای اطلاعات تلفنی آگهی میپذیرد

همه گونه خاکبرداری پذیرفته میشود ۶۴۶۴۹۱

نقاشی ساختمان
در هر نقطه کشور – انواع پولیستر لاک الکل و رنگ فوری ۷۶۴۵۳۷

نقاشی ساختمان همه رقم فوری تلفن ۷۳۲۱۵۹

آسفالت کاری کلی یا جزئی ۹۵۵۶۲۳

نقاشی ساختمان ۹۵۵۶۲۳

تعمیرات ساختمان ۹۵۵۶۲۳

هورپلاک نصب برای سنگ ۹۵۵۶۲۳

رابیتز
فروش و نصب سقفهای کاذب
۷۶۱۲۸۰
۷۶۱۲۸۱

شستشوی مبل و فرش

پیام کلین
خشکشوئی موکت متری ۳ تومان مبلمان یکدست ۵۰ تومان
باتضمام فرش پارکت کفپوش و داخل اتومبیل خشکشوئی پرده بانصب ۴۸ ساعته
۸۵۳۰۳۱ – ۳۲-۳۳
آ ـ ۲۱۰۸

قالیشوئی شربت وعلی شستشو با اصول مذهبی
۹۲۶۱۸۹

شرکت فورهاش
نظافت کلی ساختمان و خشکشوئی مبل موکت فرش و پرده ۷۵۶۵۵۸

بعمل کار برآید به سخن دانی نیست امریکن سرتیفاید هوم سرویس کلینینگ مجهز ترین سازمان خشکشوئی مبلمان فرش، موکت، پرده و نظافت منزل ومحل کار با برخورداری از نیم قرن تجربه و تکنیک برتر امریکائی تلفنهای رزرو ۷۵۸۴۹۶ – ۷۵۴۸۱۲

قالیشوئی وطن
با ۲۰ سال سابقه درخشان آماده شستن فرش بادستگاه های اتوماتیک تلفن :
۵۵۱۶۷۰

کلین سرویس پاکزا
خشکشوئی فرش مبل . موکت وکلیه کفپوش ها با آخرین تکنیک تمیز تر و ارزانتر تلفن ۸۵۲۹۹۵

آمریکن کلینر هوم سرویس
خشکشوئی مبل، فرش، موکت، پرده داخل اتومبیل در محل. واکس پارکت . موزائیکو مکالتوم ۷۶۹۹۰۲ و ۷۵۲۸۷۳ و ۷۵۳۸۸۵

رفوگری فرش پذیرفته میشود ۷۶۸۵۹۵

خشکشوئی پرده در ۲۴ ساعت .
۳۵۲۲۴۶

شستشوی موکت
کفپوش و موزائیک فوری تلفن ۶۵۴۶۱۵

آر . یو – R. U. English service – انگلیش سرویس

خشکشوئی موکت – فرش مبل پرده
خشک اتومبیل و نظافت کلیه ساختمان
۸۵۵۳۲۰ – ۸۴۳۸۴۵

کلین سرویس
ایران نایس
خشکشوئی موکت، فرش پرده، مبلمان، تشک اتومبیل پارکت درمحل
۲۲۷۲۸۵

دوراکلین
سرویس آمریکا
تلفن های رزرو وقت ۸۴۸۳۹۵ و ۸۴۸۳۹۶ و ۸۴۵۶۸۳

قالیشوئی رفوگری شمسائی ۳۹۳۴۶۴

قالیشوئی بیوک
بسرپرستی داریوش
رفوگری و رنگ برداری پذیرفته می شود تلفن ۵۵۱۳۶۰ و ۹۷۷۱۱۸

قالیشوئی طهران روحانی
با ۲۰ سال سابقه درخشان
۵۳۴۰۷۷
آ ـ ۱۸۲۰

کارخانه قالیشوئی زمرد ۹۲۱۷۷۴

تعمیر و سرویس شوفاژ

شوفاژ آلمان
سرویس و نگهداری
۹۳۲۹۰۱

نصب سرویس و نگهداری
شوفاژ شمیرانات
۲۶۲۶۹۸
تعمیر و راه اندازی و نگهداری شبانه روزی شوفاژ
تلفن ۶۸۵۹۹۲

سرویس نگهداری و تعمیر شوفاژ تلفن ۶۴۷۹۱۰ و ۶۶۳۸۷۳

شرکت مهندسی
حریف
طرح تهیه و نصب شوفاژ تهویه ، برق، گاز و تعمیرات
شبانه روزی
تلفن های ۸۴۱۸۸۴ و ۸۵۵۷۵۲

شرکت فن ترم
نصب و سرویس و نگهداری شوفاژ و تهویه فوری
تلفن ۸۳۸۰۰۸

آتی پی
طرح و اجراء فوری برق – شوفاژ
۸۹۴۱۵۱

نصب شوفاژ با بهترین لوازم باقساط یکساله
شرکت الکترو ساختمان
۸۴۹۵۷۴

موسسه فنی دانش
جهت سرویس شوفاژ آبگرمکن بخاری در اسرع وقت ۲۴۴۱۷۳
آ ـ ۱۶۶۸

شوفاژ
سرویس و تعمیر
۷۰۴۵۶۱

نصب، سرویس و نگهداری فوری شوفاژ – دینوژ ۶۲۵۵۶۸

شرکت تاسیساتی گانام گارانتی شوفاژ سالیانه می پذیرد ۸۵۲۲۵۶

شمیران شوفاژ ۲۶۵۲۹۹ نصب سرویس نگهداری

سرویس و نگهداری شوفاژ
۸۵۳۷۳۱

مهندسی قائم
تعمیر . سرویس . نگهداری شوفاژ تلفن ۹۶۸۸۱۸

سرویس ونگهداری شوفاژ ۵۳۱۹۶۲

از همین حالا
در فکر زمستان باشیدما در نصب و سرویس و نگهداری شوفاژ وتهویه باشما همکاری می کنیم شرکت مراك تلفن ۹۲۵۹۴۹

نصب سرویس و نگهداری شوفاژ ۳۰۵۴۱۶

نصب وسرویس شوفاژ
۹۲۱۱۰۸
شرکت کولدو اتر
آ ـ ۱۳۸۲

لوله کشی
آب، شوفاژ ، گاز
۶۸۲۴۱۳

سرویس شوفاژ و نگهداری ۷۵۵۶۱۴

تعمیر سرویس نگهداری تاسیسات شوفاژ تهویه ادارات بیمارستان منازل
۶۶۲۹۶۱

نصب شوفاژ و تهویه مطبوع و آبرسانی شرکت مکرول ۸۲۲۷۸۸

سرویس و نگهداری شوفاژ ۶۵۹۱۴۹

سرویس و نگهداری شوفاژ ۷۶۵۶۸۸

تعمیر و سرویس یخچال

تعمیرگاه یخچال فریجیدر اثاث یدکی موجود ۸۴۸۷۵۶

تعمیر یخچال فریزر
سیدحسین ۲۴۲۴۳۸

تعمیر و سرویس لوازم منزل

تعمیر سرویس ... ۷۶۴۰۳۰

جنرال برق
تعمیر و نصب لباسشوئی و آبگرمکن فوری ۳۵۸۹۰۸

موسسه فنی ۱۱۲
سرویس فوری بخاری و آبگرمکن نفتی و گازی
۹۶۴۱۹۱

تعمیر آبگرمکن و بخاری فوری تلفن ۷۶۴۰۳۰
۱ـ۱۰ آ ـ ۱۱۰۳

لوله کشی گاز

شرکت ایران مانوهیت
لوله کشی گاز
باتائید شرکت ملی گاز
شوفاژ ، تهویه ـ سریع ارزان
۸۹۰۱۵۸
۸۹۷۱۹۵

گاز – شوفاژ
بدون کنده کاری منازل قدیمی و نوساز
۶۶۲۹۶۱

لوله کشی گاز
باتائید شرکت ملی گاز
تلفن ۸۴۰۵۹۹

ایران گاز
پخش گاز ۵۹-۸۹۱۲۵۲ / ۹۷-۷۹۲۱۹۱
قبول سفارشات همه روزه از ساعت ۷ صبح الی ۹ شب
تلفن شکایات – ۸۹۲۱۹۰
سرویس و تعمیرات اجاق ـ آبگرمکن و تاسیسات
تلفن ۸۲۷۱۶۱ / ۸۲۷۱۶۴ / ۸۲۷۱۶۵
از ساعت ۷ صبح الی ۸ شب
نمایشگاه محصولات شاهرضا میدان فردوسی

لوله کشی گاز
طبق استاندارد شرکت ملی گاز ایران ـ شرکت رفیکان تلفن ۷۹۱۸۲۵

لوله بازکنی

لوله بازکنی فوری سعدی ۳۵۵۴۷۳

لوله بازکنی و تخلیه چاه
تلفن ۳۶۰۶۹۶

تشخیص ترکیدگی
لوله با دستگاه الکترونیکی و لوله بازکنی و لوله کشی تلفن ۶۵۹۰۴۷ و ۹۲۰۱۷۵

لوله بازکنی فوری
۲۲۷۱۴۴

ترکیدگی و لوله بازکنی
داریوش
۶۴۷۵۳۰

لوله بازکنی، تشخیص ترکیدگی لوله ۸۲۱۸۳۰

تشخیص ترکیدگی
لوله بازکنی فوری تلفن ۳۶۰۹۰۵

لوله بازکنی و ترکیدگی لوله
شمیرانات
۲۶۲۶۹۸

لوله بازکنی فوری ۵۳۱۹۶۲

لوله بازکنی
تلفن ۷۹۱۵۸۰

تشخیص
ترکیدگی لوله و لوله بازکنی فوری تلفن ۵۳۵۳۲۷

تشخیص ترکیدی لوله ۳۰۵۴۱۶

تشخیص ترکیدگی
لوله بادستگاه الکترونیکی
۲۲۷۱۴۴

لوله بازکنی فوری ارزان – فوری یکساعته ۷۶۵۲۴۴

تشخیص
ترکیدگی لوله
بادستگاه مجهز آمریکائی و ترمیم بلافاصله
۹۳۹۴۲۹

لوله بازکنی شبانه روزی ۳۳۸۳۹۹
۱ـ۱۰ آ ـ ۱۵۴۲

لوله بازکنی شبانه روزی فوری ۶۳۶۳۷۹
۱ـ۱۴ آ ـ ۱۱۱۷۱

تخلیه چاه

تخلیه چاه
۵۳۴۴۲۲ – ۵۶۲۹۰۴ و ۵۳۷۸۱۷ – ۵۳۸۳۲۷
لوله بازکنی ۵۰ تومان

تخلیه چاه
۹۲۰۱۷۵ و ۶۵۹۰۴۷

تخلیه چاه کوروش
۷۹۵۷۹۸

تخلیه چاه لوله بازکنی **کاوه**
باپمپهای مخصوص لجن کشی در تهران و شهرستانها
۹۶۲۲۵۳

تخلیه هرگونه چاه و لوله بازکنی

با پمپهای مخصوص لجن کش تلفن ۹۶۹۹۱۳

تخلیه چاه
و لوله بازکنی فوری
تلفن ۶۶۸۱۵۹

تخلیه هرگونه چاه و لوله بازکنی
تعمیر و حفر چاه
۳۰٪ تخفیف از کلیه شرکتها
ایران تخلیه ۹۳۵۲۸۶

تخلیه چاه
با پمپ های مخصوص لجن کش تلفن :
۵۴۹۶۸۳

تخلیه چاه با قیمت مناسب
۵۳۷۸۸۵

تخلیه چاه فوری
۵۴۸۹۶۳

تشخیص ترکیدگی لوله
بادستگاه الکترونیکی
ولوله بازکنی فوری
تلفن ۹۲۶۱۵۶

تخلیه هرنوع چاه و لوله بازکنی
جهت تهران و شهرستانها
شرکت دلیجان ۹۷۵۷۴۲

تخلیه چاه ولوله
بازکنی فوری ۸۳۴۹۶۹

تخلیه چاه متری ۱۵۰ ریال تلفن ۵۲۱۶۷۶ – ۶۴۳۰۲۷ مهتاب

تخلیه چاه
فوری ۸ تومان
۳۴۴۶۲۷

تخلیه چاه شبانه روزی
۳۳۸۳۹۹
۱ـ۱۰ آ ـ ۱۵۴۳

آگهیهای متفرقه

نصب صفر بند تلفن با نازلترین قیمت و تضمین تلفن ۳۰۳۴۷۰

کارتن سازی
ممتاز
آماده قبول همه نوع سفارشات کارتن تلفن ۳۵۴۳۱۰

دفتر خوانندگان ۶۵۱۹۲۰

شرکت فن ترم
نصب و سرویس و نگهداری ماشین آلات صنعتی و خشکشوئی ۸۳۸۰۰۸

تهران پارتی
هر نوع غذا برای هرگونه مجالس و موسسه تلفن
۹ـ۳۶۶۵۴۸

گمشده

دسته چك شماره های ۳۶۶۳۴۶ و ۴۷ و ۴۸ و ۴۹ و ۵۰ بانك تهران شعبه کندی حسابجاری ۷۸۷ سفید امضاء بنام افلاطون خلیلی و مقداری اسناد و فاکتور مغازه مفقود از درجه اعتبار ساقط است از یابنده تمنا دارد با تلفن ۹۲۷۰۷۳ و ۶۳۴۸۱۴ تماس حاصل شود

کارت بازرگانی اینجانب محمد حسین موید نجفی شماره ۴۰۱۹۱ در تاریخ ۷ آبان مفقود شده از آن تاریخ از درجه اعتبار ساقط است.
آ ـ ۷۷۳۰

دو برگ سفته به شماره ۲۴۹۵۳۲ بتاریخ ۳۱ر۴ر۳۷ به مبلغ ۰۰۰ر۵۰۰ ریال و سفته ۲۴۹۵۳۳ بتاریخ ۳۱ر۹ر۳۷ بمبلغ ۰۰۰ر۵۰۰ ریال متعهد آقای عبداله مهدیان و کارت پایان خدمت آقای علی اصغر مادحو شناسنامه مفقود گردیده از درجه اعتبار ساقط است یابنده لطفا به تلفن ۵۳۶۹۶۲ اطلاع دهند.
آ ـ ۱۱۱۵۷

آپارتمان فروشی

آپارتمان فروشی در شمال شهر ۸۳۵۲۲۲ – ۸۳۲۴۴۰

آپارتمان فروشی شرق شمیران ۲۸۴۳۸۰

آپارتمان با سرویس کامل ۳۴۷۵۷۵

آپارتمان فروشی
آپارتمانهای ۲ و ۳ و ۴ اطاق خوابه در وزراء بخارست جردن پهلوی ونك از ۷۰۰ هزار تومان ببالا ۶۲۲۹۵۴ و ۶۲۴۶۱۳ و ۶۲۳۵۱۱ و ۶۲۵۲۰۱

آپارتمان فروشی محل کار ۹۳۳۹۷۶

آپارتمان فروشی شمال شهر ۹۲۸۰۸۲

آپارتمان لوکس دو اطاق خوابه
شرکت ساختمانی
آپارتمان های مهندسی ساز با بهترین مصالح و نقشه خود را دربهترین نقطه ونك با سالن نهار خوری پذیرائی وسیع شوفاژ کولر آسانسور پارکینك اختصاصی و فیشی تلفن با ۱۰۰۰ متر حیاط چمن کاری و گل ـ کاری بفروش میرساند صبحها ۶۵۷۹۸۶ ـ بعداز ظهرها ۶۸۳۶۱۳

یکدستگاه آپارتمان دو اطاق خوابه در آریامهر فروشی تلفن صبحها ۸۴۹۳۷۶
۱ـ۲ آ ـ ۷۶۳۳

آپارتمان هر دستگاه دارای ۵ اطاق جهت محل کار واقع در خیابان سپند شامل آسانسور فن کوئل سیستم پارکینگ آماده تحویل میباشد با فضای مفید ۲۰۵ متر، تلفن ۸۹۴۹۷۵
آ ـ ۱۰۶۱

آپارتمان در طبقه هشتم واقع درپارك وی در وضعیت بسیار عالی فروشی از ساعت ۴ به بعد ۹۳۸۲۵۳

شهرك اكباتان فاز اول
یکدستگاه آپارتمان ۴ اطاق خوابه ۱۸۶ متربه اضافه پارکینك و انبار واگذار میشود تلفن ۳۱۱۳۷۵

طبقه اول آپارتمانی حدود میدان کندی بمساحت ۱۵۰ متر باحیاط فروشی تلفن ۹۳۵۸۴۸

آپارتمان فروشی
یك دستگاه آپارتمان دو اطاق خوابه صدمتر زیر بنا پارکینك ۴۵ متردر بهترین منطقه آیزنهاور میدان شهیاد کوچه نورافکن دست چپ اولین آپارتمان بعلت بدهی بمبلغ ۴۲۰ هزار تومان بفروش میرسد ازساعت ۷ بعدازظهر به بعد با تلفن ۵۵۱۷۰۰ و ۵۵۰۵۱۴ تماس بگیرید

مهندسی ساز
آپارتمان ۲ اطاق خوابه با فن کوئل تلفن مستقل و انباری در جردن فروشی ۶۲۵۲۰۱ و ۶۲۲۹۵۴
آ ـ ۱۸۳۳

آپارتمان فروشی
آپارتمان مهندسی ساز تك واحدی ۳ اطاق خوابه هال و سالن سرویس کامل شوفاژ آسانسور پارکینك ۲ نبش درخیابان کاخ بفروش میرسد تلفن ۶۶۵۳۳۲

انتهای فرح شمالی خیابان جلفا آپارتمان ۲ اطاق خوابه نوساز مساحت ۱۱۵ متر به اضافه پارکینگو مشاعات قیمت ۵۵۰ هزار تومان ۸۴۵۵۴۴
آ ـ ۱۰۸۵

آپارتمان فروشی
درنارمك ۱ و ۲ و ۳ و ۴ اطاق خوابه باسرویس کامل ۷۹۶۰۲۸
آ ـ ۱۸۱۵

آپارتمان ۲ اطاق خوابه در بهترین نقطه شمال شهر
اسکلت فلزی لوکس کاملا نوساز سالن پذیرائی و هال پارکت شده ،اطاق های خواب موکت ممتاز خارجی، آشپزخانه با کفپوش بانضمام انباری بزرگ اختصاصی موکت شده حدود ۶×۳ متر قابل سکونت خدمتکار مجهز به آسانسور، شوفاژ روشن ، کولر ، فیش تلفن ، فیش گاز ، پارکینك مسقف، حیاط وسیع مشجر اشتراکی، بقیمت کاملا مناسب فروخته میشود زیر بنا با انباری و پارکینك ۱۶۰ متر مربع نشانی :بلوار پهلوی خیابان نفت کوی یازدهم پلاك ۱۷۴ بازدید همه روزه درتمام ساعات

دو دستگاه آپارتمان در جمشید آباد شمالی با پذیرائی و ناهار خوری یکدستگاه اجاره ۵۰۰۰ تومان یکدستگاه فروشی ۸۵۰ هزار تومان
۹۲۷۹۰۵

یکدستگاه آپارتمان ۲ اطاق خوابه در میدان ونك با ۳۵۰ هزار تومان وام بانکی بفروش می رسد تلفن ۶۳۱۵۰۳ و ۶۵۸۰۵۲
۱ـ۲ آ ـ ۱۱۹۹

اکازیون واقعی در گیشا
یکدستگاه آپارتمان ۶ اتاقه شخصی ساز پارکینگ شوفاژ ۶۵۰ هزار تومان نقد و اقساط فروشی ۶۳۶۵۳۶
آ ـ ۱۲۰۱

اکازیون فروشی
۲ اطاق خوابه شخصی ساز ۱۲۰ متر زیر بنای مفید با فن کوئل و انباری مناسب برای سکونت و دفتر کار در وزراء فروشی ۶۲۳۵۱۱ و ۶۲۴۶۱۳
۱ـ۱۲ آ ـ ۱۸۳۵

میرداماد ـ ظفر
آپارتمان ۳ اطاق خوابه لوکس باسرویس کامل ۱۶۴ متر مربع فضای مفید در طبقه دوم که کلا ۳ دانگ از ۶ دانگ منزلی به مساحت ۲۵۸ مترمربع میباشد بدون واسطه فورا باقیمت نازل بفروش می رسد ۷۸۳۲۰۹ و ۲۳۳۱۹۴
۱ـ۲ آ ـ ۱۵۲۳

یك دستگاه آپارتمان ۱۱۷ متر زیر بنا با تلفن ـ شوفاژ ـ کولر در دوراهی قلهك بعلت مسافرت بفروش میرسد قیمت ۵ میلیون و پانصد هزار ریال تلفن ۶۸۲۸۳۸
آ ـ ۱۵۹۰

اکازیون واقعی
برای محل کار یاسکونت بر چهارراه یکدستگاه آپارتمان با تمام وسایل فروشی ۶۳۴۲۵۵

آپارتمان از ۳۰۰ هزار تومان ببالا از چهار راه قصر تا شمیرانات تلفن ۲۲۸۹۷۱ تفکری

آپارتمان فروشی
نارمك ۳ و ۴ اطاق خوابه سرویس کامل تلفن ۷۳۵۶۳۱

آپاتمان تهران پارس
نقد و اقساط ۷۸۱۹۱۸

آپارتمان
۳ و ۴ و ۵ اطاقه باقیمت مناسب نقد و اقساط تلفن ۷۹۴۶۵۴

آپارتمان فروشی
۳ و ۴ اطاقه نقد و اقساط با بهره بانکی تلفن ۷۹۰۳۵۳
۱ـ۱۰ آ ـ ۱۴۰۷

آپارتمان دو اطاق خوابه در زیباترین نقطه نیاوران ۹۲۷۹۰۲
۱ـ۱۰ آ ـ ۱۶۴۵

آپارتمان فروشی تهران ـ پارس با وام بانکی ۲۵۰ هزار تومان پیش قسط به اقساط ۱۵ ساله از یك الی ۵ اطاق تلفن ۷۸۲۰۳۰ و ۷۸۰۰۶۱

آپارتمان مهندسی ساز
درجردن بادید عالی بافن کوئل ۲ و ۳ اطاق خوابه ۱۲۵ و ۲۰۰ متر زیر بنای مفید تفکیکی گرفته آماده تحویل ۲۲۲۴۷۹ و ۲۲۲۴۸۰
۱ـ۱۵ آ ـ ۱۹۳۳

فروش آپارتمان در شمال شهر از ۴۵۰ هزار تومان ببالا ۸۰۶۷۸۷

جردن، گاندی، وزرا
آپارتمان ۲ و ۳ و ۴ اطاق خوابه از ۶۰۰ هزار تومان ببالا بفروش میرسد ۲۲۲۴۸۰ و ۲۲۲۴۷۹
۱ـ۱۰ آ ـ ۱۹۳۱

یکدستگاه آپارتمان یك اطاق خوابه و پذیرائی و هال دارای کولر شوفاژ روشن پرده کرکره تلفن و پارکینك بفروش میرسد ۷۹۰۴۰۶

یکدستگاه آپارتمان مسکونی دفتر کار بر خیابان هاشمی با پارکینگ مقطوع ۳۴۵ هزار تومان تلفن ۹۷۰۴۵۲ و ۹۷۶۵۰۲
۱ـ۳ آ ـ ۱۹۹۰

جهت محل کار
آیزنهاور آپارتمان طبقه همکف دونبش با حیاط اختصاصی و دوشماره تلفن و وسائل کامل به فروش میرسد از ۸ صبح الی ۱۲ و ۵ تا ۸ شب با تلفن های ۹۷۶۳۹۱ و ۹۷۸۶۲۳

آپارتمان دو اطاق خوابه با شوفاژ و پارکینك و انباری ۳۳۰ هزار تومان ۷۹۴۶۵۹

گیشا مناسب مطب یا سکونت سه دستگاه آپارتمان پنج اطاقه با تلفن آسانسور ـ شوفاژ بر ۲۰ متری غربی تلفن ۶۳۹۳۵۰
۱ـ۲ آ ـ ۱۲۰۳

نیاوران آپارتمان سوپر مدرن شیك
یک دستگاه آپارتمان طبقه سوم دامنکوه مشرف به شهرتهران بامنظره فوق العاده ۲ اطاق خواب، پارکت ، سرویس کامل شومینه شوفاژ ، کولر ، آسانسور انبار مجزا استخر شوفاژ پارکینگ به علت مسافرت بدون واسطه فوری به مبلغ ۰۰۰ر۵۰۰ر۹ تومان بفروش می رسد لطفا باتلفن ۸۹۵۸۹۱ از ساعت ۵ الی ۸ر۵ بعد ازظهر تماس حاصل فرمائید.
آ ـ ۱۴۸۰

تهران پارس
برخیابان فرسیو آپارتمان دو اطاق خوابه دارای یك انبار مستقل آب و برق و شوفاژ شخصی ساز ۳۴۱۱۷۶ و از ساعت ۸ تا ۱۱ شب ۳۴۲۹۱۳
آ ـ ۱۴۹۰

اکازیون
آپارتمان یک اتاق خوابه بسیار لوکس و زیبا تازه و مهندسی ساز در بهترین محل الهیه دنج و خلوت برای فروش ۲۷۹۳۷۸
۱ـ۲ آ ـ ۱۴۷۷

در خیابان حقوقی
آپارتمان ۲ اطاق خوابه ۹۴ متر بنا سرویس کامل باشوفاژ کولر فروشی تلفن ۳۱۸۲۵۹

خانه فروشی

اکازیون
باقیمت مناسب خانه ای واقع در شمیران بمساحت ۶۰۰ متر مربع ۲۰۰ متر زیربنا چهار اطاق خوابه باتمام تجهیزات و دو قطعه زمین آن نیز در شمیران به مساحت های ۴۰۰ و ۸۰۰ مترمربع بدون واسطه بفروش میرسد تلفن ۲۹۲۲۶۸
۱ـ۲ آ ـ ۱۱۰۱

در بهترین نقطه تهران پارس خانه ویلائی ۲۱۰ متر ۳ اطاق خوابه ۵ر۱ طبقه ۲بر تلفن ۷۸۲۴۵۹
۱ـ۲ آ ـ ۲۰۳۳

اکازیون
خانه ای مهندسی ساز دو طبقه با ۲۵۰ متر مربع زمین دارای شوفاژ و کولر لوله کشی گاز دو شماره تلفن و سایر لوازمات به علت مسافرت فوری به فروش میرسد ۹۷۶۹۱۴ و ۶۳۰۹۶۶ و ۶۳۰۹۸۵

یکباب منزل فروشی واقع در نبش خیابان گاندی شمالی نزدیک میدان ونك بمساحت ۱۰۰۰ متر و ۱۵۰۰ متر زیر بنا ۲ طبقه هر طبقه دارای ۵ اطاق خواب و ۲ حمام مدرن و سرویس کامل و یکطبقه جهت پارکینگ بانضمام سالن های بزرگ کف سرتاسر سنگ مرمر و استخر و آب چاه و آب لوله کشی و ۲ اطاق مستخدم باحمام یك رختشو خانه مجهز به شوفاژ و ۲ دستگاه تلفن بفروش می رسد طالبین با تلفن ۳۰۴۵۶۳ تماس بگیرند.
۱ـ۲ آ ـ ۱۶۴۹

اکازیون
خانه فروشی
سه طبقه هر طبقه سه اطاق خواب و سرویس کامل و اقع در شیراز غربی خیابان هیئت بمساحت ۱۶ر۲۷۷ متر با زیر بنای ۵۴۰ متر بالوله کشی گاز و دو تلفن بیو اسطه بفروش می رسد تلفن ۸۹۶۶۳۰ عصرها
۱ـ۲ آ ـ ۱۴۵۱

خیابان عباسی خانه بزرگ ۵ اطاقی قدیمی عصرها ۹۲۷۹۰۲
۱ـ۵ آ ـ ۱۱۴۸

آپارتمان شما حاضر است چه وقت اسباب کشی میکنید ؟
همه کسانی که از مجتمع مسکونی آرش در تهران پارس دیدن کرده اند زیبائی ، استحکام و تجهیزات کامل آنرا ستوده اند . فقط تعدادی از آپارتمان های آن خالی است که با شرایط کاملا استثنائی به فروش می رسد وشما میتوانید ظرف ۴۸ ساعت اسباب کشی نمائید .
شرکت ساختمانی کنسول تلفن ۷۸۱۵۴۶ – ۷۸۲۸۷۷

خانه ۱۳۶ متری تمیز دوبرابتدا سیمتری نارمگ ۹۲۷۹۰۲
۱ـ۵ آ ـ ۱۱۴۹

خانه فروشی شمال شهر ۹۲۸۰۸۲

خانه ویلائی و مستغلات فروشی ۸۳۹۷۴۰ – ۸۳۹۰۲۵

خانه فروشی
خیابان دامپزشکی نرسیده به رودخانه دو اطاق بزرگ ۵۴ متر مساحت بایك زیر زمین مقطوع ۲۴۰ هزار تومان بعد ازظهر ها تلفن ۹۵۰۱۷۲
آ ـ ۱۰۰۹

خانه ای بمساحت ۶۰ متر نازی آباد ۴ اطاق آب برق لوله کشی گاز فروشی تلفن ۳۵۴۵۰۹
۱ـ۲ آ ـ ۱۵۲۲

بهترین نقطه شاهرضا
مکانی بمساحت ۲۰۰ متر به صورت سالن زیر زمین باآب وبرق مناسب برای فروشگاه بوتیك سالن غذاخوری کارگاه وغیره باشرایط بسیار مناسب فروشی عصرها تلفن ۹۷۴۲۸۵
۱ـ۲ آ ـ ۱۴۶۵

خانه ای بمساحت ۳۰۰ متر در نیروی هوائی سه اطاق ۲ هال حمام تلفن کولر سرویس ایرانی فروشی تلفن ۳۴۳۶۹۲
۱ـ۲ آ ـ ۱۴۶۹

خانه ای ۲۱۴ متر در بهترین نقطه نارمك فروشی تلفن ۷۹۳۹۴۷

یکباب منزل
دو طبقه ۵ اطاق موکت کاغذ دیواری برق آب تلفن انتهای ملك (فرح جنوبی) بدون واسطه یك میلیون و دویست هزار تومان تلفن ۸۴۹۶۳۵ و ۶۵۲۴۵۷

دو دستگاه پانسیون که دارای ۴۰ اطاق باآب و برق و تلفن و شوفاژ که با ۱۵ هزار تومان اجاره برگشت میباشد به علت مسافرت بفروش میرسد تلفن ۲۹۲۲۶۸

اکازیون
خانه فروشی
شمالی در زمینی به مساحت ۳۴۲ متر با زیر بنای ۲۶۰ متر با شوفاژ و سرویس کامل واقع در تهران پارس به قیمت عادلانه بیواسطه بفروش می رسد تلفن ۸۵۰۳۱۵

خانه ویلائی ۴۵۰ متر واقع در نارمك ۳ دستگاه مستقل ۷۹۵۸۶۱

خانه کلنگی تخلیه به مساحت ۵۴۴ متر بر خیابان زرین نعل ۳۴×۱۶ دارای ۴ باب مغازه تخلیه دارای ۳ رشته برق ، آب ، تلفن بفروش می رسد تلفن ۷۵۸۹۳۸

خانه ای شخصی ساز بسیار محکم با ۱۲۰ متر زیربنا به مساحت ۲۴۰ متر با آب و برق و تلفن به فروش می رسد تلفن ۳۶۵۷۳۹

ویلافروشی

شرق شمیران ویلا فروشی ۲۸۴۳۸۰
آ ـ ۱۱۲۰

ویلائی با سقف های معلق ۷ اطاق و سالن ۵ دری مبله با استخر ۸۰۰ متر زیربنا ۲ر۵ طبقه اکازیون گیشا بلوار ۹۲۲۲۱۶ و ۶۳۵۲۸۸

شهسوار
ویلایی ساحلی با سند مالکیت ۵۰۰۰ متر با اشجار ۱۶ ساله با آب و برق و فیش تلفن بین جاده و ساحل بانضمام دو اتاق با سرویس تلفن ۶۳۹۷۷۸ ساعت ۸ تا ۱۰ صبح

سرقفلی

جهان سرویس
تعمیرگاه بخاری آبگرمکن کولر یخچال اجاق گاز فوری فروشی تلفن ۵۲۸۸۲۸

چهارباب مغازه مکانیکی به مساحت ۱۲۸ متر با تلفن و جواز کار داخل گاراژ واقع در جاده قدیم کرج مقابل شیر ـ پاستوریزه خیابان شجاع فر داخل گاراژ اتحاد به فروش میرسد تلفن ۹۳۳۵۲۳

یك نفر شریك برای فروشگاه لوازم بهداشتی واقع در قلهك مورد احتیاج است متقاضیان لطفا باتلفن ۲۶۱۶۰۴ و ۲۶۸۳۳۲ تماس حاصل نمایند .

توجه محل کار
دو باب اطاق طبقه چهارم باتلفن واگذار میشود چهار راه شاه ساختمان آزاد شماره ۹۲-۹۳ تلفن ۶۶۲۰۳۰
آ ـ ۱۰۵۹

یك سالن بمساحت ۵۰ متر با سرویس کامل پارکینك اختصاصی در محل تجارتی در خیابان خواجه عبدالله انصاری مقابل کوچه هفتم بمبلغ ۲۷۰ هزار تومان بفروش میرسد ۸۴۱۵۵۸

دو دهنه مغازه و یک انباربا جواز اجاره یا فروشی یا معاوضه ۷۹۹۴۳۵
۱ـ۳

مغازه در خیابان بهبودی با جواز واگذار میشود ۹۷۰۱۱۴
۱ـ۶ آ ـ ۱۸۰۴

فروش مغازه با جواز کسب در یوسف آباد تلفن ۶۴۱۵۷۷

اکازیون فروش انبار یا اجاره
زیرزمین فروشی به مساحت ۱۵۰ متر بالکن ۹۰ متر مجموع ۲۴۰ متر به ارتفاع ۵ متر مناسب برای انبار یا کارگاه یا چاپخانه در ۴۵ متری سیدخندان با آب و برق و تلفن و سند مجزا فروشی تلفن ۸۴۱۴۰۳

یکدهنه مغازه خواربار فروشی واقع در میدان خراسان خیابان خاوران ده متری شیرازی پلاك ۲۶۵ باجواز و اگذارمی شود. باتلفن ۸۴۶۱۳۲ ازپنج بعد ازظهر تماس بگیرند.
آ ـ ۲۰۲۶

جواز یا مغازه تعویض روغن خریداری میشود بعد ازظهرها از ساعت ۳ بعد ازظهر بمبعد تلفن ۵۲۸۰۹۷
آ ـ ۱۵۰۸

کارخانه آجر با خاك ۱۰ ساله و برق و گاز و تلفن آماده اجاره یا فروش تماس بعداز ظهر ها با تلفن ۲۹۴۷۰۴

یکباب مغازه در ـ بوذرجمهری سرای سینا طبقه همکف با ۲ رشته تلفن بفروش میرسد تلفن ۴ـ۵۶۵۸۳۳

در بهترین نقطه گیشا
ملك دوباب مغازه با پروانه کسب ساندویچ و خشکبار بقیمت مناسب نقد و مدت فروشی ۶۳۶۵۳۶
آ ـ ۱۲۰۰

مغازه خواروبار فروشی ۴ دهنه پارك تهران ویلا به فروش میرسد تلفن ۹۷۴۹۸۶

باغ فروشی

از باغچه های شاهین دشت دیدن فرمائید برای اطلاعات بیشتر با تلفن ۹۴۳۳۷۷ تماس حاصل فرمائید.
۱ـ۲۰ آ ـ ۱۵۸۱

عروس خانم – شاه داماد برای دعوت از محبوبترین خوانندگان و مشهور ترین گروه های جاز موزیك و موزیکهای بزمی ایرانی و آنچه که فکر میکنید به جشن شما رونق بیشتری میبخشد با دفتر خوانندگان تلفن ۶۵۱۹۲۰ تماس بگیرید

نیازمندیهای اطلاعات

تلفنهای: ۳۱۱۲۲۹-۳۱۱۲۳۰

نیازمندیهای اطلاعات تلفنی آنرا میپذیرد

زمین فروشی

فروش زمین مهرشهر ۹۳۶۷۵۳

زمینهای صنعتی و کارخانه از ۱۸۰متربه بالا با جواز ۷۸۰۶۷۰

فروش‌زمین ساختمانی۹۲۸۰۸۲ آ-۱۶۲۲ ۱-۱۳

اراضی تهران‌پارس

خارج از محدوده تنات کورسازمان‌چای‌حکیمیه جوادیه خریدار و فروشنده‌ایم تلفن های ۷۸۲۰۳۰ و ۷۸۰۰۶۱ آ-۱۰۵۱

ارزانتراز

این غیر ممکن است زمین در بهترین نقاط فرامرزیه کرج ـ سرحد اباد ـ فردیس ـ طاوسیه ـ افشاریه‌و ملارد بقطعات ۱۰۰۰ و ۱۲۰۰ متری‌باآب و برق وسندمالکیت نقد واقساط طولانی

۹۳۹۵۵۹

۱-۳ آ-۱۱۵۵

فروش زمین ساختمانی ۹۲۸۰۸۲

معاوضه

تهران کرج معاوضه ۱۲۰ متر ٤ اطاق آب و برق و تلفن بازرگانی کسمائی ۳٤۹۹۰۷

زمین و کارخانه صنعتی اجاره‌ـفروشی٤ ۷۹۸۹۰۴

زمین مهرشهر فروشی ۸۳۱٤۰۲ و ۸۲٤۰۱۰

دو قطعه زمین در شمیران داخل و خارج محدوده فروشی ۲۸٤۳۸۰ آ-۱۶۰۸

درنزدیکی‌محدوده شهرورامین زمینهای تفکیکی باسند مالکیت باآب و برق منطقه برای کشاورزی ـ صنعتی در قطعات مختلف ۱۵۰۰ تا ۳۰ هزار متر تلفن ۸۳۳۰۱۵ـ۸۳۹۰۰۱ آ-۱۰٤٤٤

اجاره داده میشود

طبقه دوم ساختمانی درتهران پارس ویلائی ۲٤۲ متر مربع زیر بنا شامل چهار باب اطاق خواب و ۲ سرویس و هال وبیرائی و شوفاژ با لوستر های نصب شده و استخر تابستانی‌و پارکینگ اجارهداده میشود تلفن ۷۳۳۲۵٤ـ۷۳۹۲۰٤ ۱-٤ آ-۱۰۲۹۳

آپارتمانهای ۲ و۳ و ٤ و ٥ اطاق خوابه با اجاره ٤هزار تومان ببالا

تهیه مسکن گلدهاوس تلفن ۶۵۰٤۱۳ و ۶۵۲۶۳۲ آ-۱۸٤۲

آپارتمان ۲ و ۳ اطاق خوابه آماده اجاره ـ ۲۳۲۰۹۰ ـ ۲۳۲۵۵٤

جهت خارجیان‌ویلااجاره و فروشی تلفن۲۹۲۹۸۲

اپارتمان‌وویلادر شرق‌شمیران اجاره داده میشود ۲۸٤۳۸۰ آ-۱۱۲۲

اجاره برای سکونت یا محل کار

طبقه‌دوم‌یك ساختمان‌دو طبقه با ۳ اطاق خواب و سالن‌پذیرائی‌باسرویس و تلفن مستقل واقع در خیابان پهلوی بالاتر از پارك ساعی‌اول بن‌بست یاس تلفن ۶۸۱۹٤۷ از ساعت ۱۶ الی ۱۹

در هر نقطه تهران آپارتمان و ویلا برای اجاره موجود است

۶۵۷۲۹۷

دو دستگاه آپارتمان ۲ و ۳ اطاق خوابه لوکس در بهترین نقطه نارمک آپارتمان اجاره ۷۹۳۲۹۷ آ-۲۰۳۷

مناسب تجارت‌و طبابت

یکدستگاه آپارتمان ٥ اطاقه با سرویس کامل اول بلوار پهلوی اجاره داده می شود ۲۲۸۹۷۱ آ-۱۰۸۱

محلی مبله برای خواب‌ماهیانه ۹۰۰تومان آیزنهاور روبروی دانشگاه‌آریامهر کوچه‌نوردیده پلاك ۳٤ ۱-۳ آ-۷۷۲۷

آپارتمان ۳ اطاق خوابه با سرویس‌کامل تلفن گولرشوفاژ درعباس آباد برای اجاره تلفن ۸٤٥۲۲۶ آ-۱۵۲۰

شهرآرا طبقه سوم

۳اطاق خوابه اجاره صبح ۹٤۱۷۰۰ بعد ازظهر ۹۸۱۹۹۲ ۱-۲ آ-۱۵۲٤

آپارتمان ۲ اطاق خوابه ۱٤٤ متر مساحت مفید و پارکینگ ونگ ملاصدرا خیابان شیراز جنوبی تلفن ۶۲۱۷۳۷ آ-۱٤۹۱

شمال تخت طاوس

یکدستگاه ساختمان نو ساز طبقه اول بر خیابان ۲۰متری خوشنودی مشتمل بر چهار اطاق با سرویس کامل جهت مطب و شرکت ساختمانی یا سکونت اجاره داده میشود طالبین باتلفن شماره ۸۵۸۹۲۳ تماس بگیرند. ۱-۳ آ-۱٤٦٤

آپارتمان اجاره

یکدستگاه آپارتمان با ۲ اطاق خواب سرویس کامل جهت یک خانواده کم جمعیت اجاره داده میشود تلفن ۸۵۳۰۳۱ و ۸۵۳۰۳۲ آ-۳۰٤۱

اجاره‌هرنوع‌ویلاآپارتمان ومحل کارتلفن ۹۳٦۱۸۱

آپارتمان اجاره در گاندی

۳ اطاق خوابه کولر شوفاژ طبقه چهارم ۵۵۰۰ تومان ۲۲۲٤۷۹ و ۲۲۲٤۸۰

فرح عباس آباد

یکدستگاه آپارتمان اجاره داده میشود تلفن ۸۵۳۸۰۷ آ-۱۹۹۰

در شمال شهر دو دستگاه آپارتمان برای دفتر شرکت ها اجاره ۸۵۳۰۳۳ آ-۱٤٦۱

آپارتمان با ٤ اطاق خواب برای سکونت تلفن ۸۵۳۰۳۲ آ-۱٤٦۲

اجاره

یکباب خانه سه اطاقه باحیاط ماشین‌رو تلفن مستقل در خشت‌الدوله جهت سکونت اجاره داده می شود تلفن ۹۲۷۵۳۰ از ٤ ببعد ۱-۲ آ-۱٤۹۱

آپارتمان‌جهت سکونت و دفتر کار موجود است ۸۵۸۹۰۲ آ-۱۲٤۱

اجاره آپارتمان جهت سکونت‌و محل کار ۶۲۶۹٤۵

بورس اجاره شمیران ۲۷۱۱۵۳

آپارتمان رهن و اجاره ۳٤۷۵۷۵

مستاجرین‌محترم

محل سکونت و کاردر مناطق نجاری برای‌شما عزیزان آماده می‌باشد سازمان تهیه مسکن ارمغان ۲۲۱۱۷۶ ـ ۲۲۳۹۱۵

دفتر کار در وزراء

۱۵اطاق۳ رشته تلفن‌باتجهیزات وبا جاره مناسب ۶۲۵۲۰۱ آ-۱۶٤۸

تخت‌طاوس ـ روزولت

۳ دستگاه آپارتمان ۲ اطاق خوابه (۱۲۰ متر مربع هر دستگاه) باتجهیزات کامل برای سکونت ـ یا اجاره به شرکت ها واگذار میشود از ساعت٥ الی ۸ تلفن ۸٤٤۲۵۲ آ-۱۹۱۵

خانه‌ای‌ویلائی‌درشمیران اجاره تلفن ۲۶۵۱۷۸

در سلطنت‌آباد آپارتمان یك اطاق و یك هال با سرویس کامل به رهن‌و اجاره ۲۵۰۰ تومان ۳۰۵۲۵۵

آپارتمان ٤ اطاق‌خوابه در نیاوران آماده اجاره تلفن ۲۸۷۹۷۷از ساعت ٤ بعدازظهر ببعد

خانه‌ای دربست ۲ اطاق خوابه در سلطنت آباد مبله یا بدون مبله‌اجاره داده می‌شود تلفن ۲۳۲۲۱۹ طبقه اول

خانه‌ای‌دوبر بمساحت ٦٤۰متر باحیاط ماشین‌رو بر خیابان پهلوی بین سه راه عباس آباد وهتل میامی دارای سالن و اطاق‌های متعدد موکت شوفاژ برق‌آب وتلفن برای فروش یا اجاره تلفن ۲۹۱۳۲۱ ۲-۱ آ-۱۱۵۱

آپارتمان ٥اطاقه برای دفتر کار اجاره داده می شود ۸۵۳۰۳۱ آ-۱٤٦۳

خانه‌ای مستقل واقع‌در تجریش دارای سه اطاق خواب شوفاژ ـ موکت‌ـ یخچال ـگاز و مقداری لوازم منزل با تلفن و شومینه ماهیانه ۱۰۰۰۰ تومان‌اجاره‌تلفن۸۲٤۱۰۷

قابل توجه انبار ـ کارگاه ـ تعمیرگاه

۸ هزار متر مربع‌سالن سرپوشیده و ٤هزارمتر مربع محوطه باز بابعاد مختلف‌درجاده مخصوص کرج کیلومتر ۲٤ باآب برق سه فاز وتلفن‌بدون سر قفلی اجاره داده می شود تلفن ۵۶۰٤۱۳ ـ۹ الی ۱۳و ۱۶ الی ۲۰بعد از ظهر تماس بگیرید .

موردنیازاجاره

S.F.A

نخستین مرکز اجاره‌به خارجیان۱۳ـ ۶۵۱۲۱۲

طالب یك منزل اجاره در شمیران تلفن ۲۷۱۱۵۳

در عباس‌آباد فرح

یکدستگاه آپارتمان مورد نیاز است تلفن ۸۵۳۸۰۷

دفتر روشنك

اپارتمان مسکونی و محل کار نیازمندیم ۶۲۶۹٤۵ ۱-٤ آ-۱۶۲۰

آپارتمان ۱ اطاق خوابه

فوری اجاره میدهیم ۸۵۳۰۳۱ آ-۱۲۳۹

یکدستگاه خانه با آپارتمان

جهت سکونت ۲ الی ۳ هزار تومان نیازمندیم تلفن۶۶۲۹۶۱ آ-۱۲۰۹

مستاجر خارجی

برای روسا و کارمندان خارجی چند شرکت به تعدادی ویلا و همکف‌در شمال تهران نیازمندیم تلفن۲۹۳۳۶۱و۲۹٤۶۸۸

به دو اطاق حدودخیابان های آذربایجان آیزنهاور و رودکی برای سکونت یك خانواده ۲ نفری مورد نیاز است از ۸٫۵ الی ۱ و از ٤ الی ٦٫۵ بعداز ظهر تلفن ۳۲۸۳۸۷

آپارتمان اجاره محل کار ۹۳۳۹۷۶

ویلاو همکف‌شمال شهر برای خارجیان نیازمندیم ۲۳۰۲۷۳

ویلا و آپارتمان درشمال شهر برای کارمندان عالیرتبه شرکت خارجی فوری نیازمندیم۲۲۲۶۳۰ و ۲۲۷۵۱۱

جهت خرید یا فروش و اجاره یارهن‌مشورت فرمائید۸٤۵۰۵۱ آ-۱۵۸۵

نیاز ویلا جهت خارجی

در شمال شهر حداکثر اجاره ۱۸ هزار تومان ۷۵۶۹۲۲ آ-۱٤٦۸

جهت خارجی فوری نیازمندیم

بیکویلا یا آپارتمان طبقه‌اول بااستخر و سرویس مستخدم بااجاره بین ۱۲ تا۱۶ هزار تومان ۷۶۲۲۵۷ آ-۱٤٦۷

نیاز اجاره ویلا

ویلا تا ۱٤ هزار تومان نیاز خارجی میباشد ۸٤۸٤۲٤

فقط با ۶۶۲۹۶۱

درمورد خرید و فروش خانه آپارتمان زمین‌باغ و خانه های کلنگی و زمینهای صنعتی و کشاورزی در تهران و حومه مشورت فرمائید. ۱۰-۸ آ-۱۲۱۰

معاملات پول

پول

در مقابل چك کارمندی مازاد سند ملك و تلفن

چنانچه در رهن یاگرو باشد در اسرع وقت پرداخت می نمائیم.

۶۶۹۷۰۰

شاهرضا مقابل سینما دیانا ساختمان۱۶۲طبقه سوم شرکت اروورا ۱-۱۲ آ-۱۶٤۶

وام‌فوری

ارزانتر از همه جا روی ملك ـ اتومبیل‌و چك کارمندی و مازاد ملك چنانچه در رهن و گروباشد فوری‌پرداخت میشود

۶۴۴۵۱۹

پول راکد شما رابا انتقال مبلغ هزاری ۵۰ تومان سود می‌دهیم ۷۵۶۴۲٤ و ۷۵۷۵۳۵

پول شرطی موجود ۸۲۲۶۵۹

پول موجود است تلفن ۶۸۰۱۳۶

پول شرطی موجود ۶۸٤۵۲۵

پول‌در مقابل املاك‌شمال شهر و شمیران موجود تلفن ۸۲۵۲۶۳ ـ ۸۲۹۵۲۷

چك کارمندی تلفن ۸۳۹۷٤۰

در محل‌کار شما ، روی هر نوع اتومبیل، تلفن ارزانتر وام داده می‌شود تلفن ۸۵۵۳۵۳

پول فوری در مقابل‌خانه و مستغلات موجود ۹۲۸٤۶۵

پول شرطی از صد هزار تا ٥ میلیون تومان نیاز ۹۲۰۸۲۹

مورد نیاز

پول شرطی در مقابل خانه ارزنده مورد نیاز است ۷۵۷۵۳۵ و ۷۵۶۴۲٤

پول شرطی نیازمندیم ۸۳۷۶۸٤

پول از یك میلیون تومان ببالا مورد احتیاج است تلفن ۷۹٤۶۵۹

پول در مقابل سند ملك ارزنده مورد احتیاج است تلفن ۷۹٤۶۵۹

قبوض وسهام

خریدفرضه دولتی‌قبوض مرحله سوم‌و شهرداری ۶٤۵۹۵۷

معاملات تلفن

تلفن پیام

مرکز خرید و فروش

۸۵۳۰۳۱ـ۲ـ۳

با نصب دستگاه آی‌ـام مشکل تلفن آپارتمانها حل میشود ۹۵٤۹۶۱

خریدوفروش تلفن ـ ۸٤۵۰۵۱ آ-۱۵۸۷

استخدام

دعوت بهمکاری

جهت تکمیل کادر اداری خود تعدادی متصدی اطلاعات و سرپرست‌خوابگاه را کدارای شرایط ذیل باشند با حقوق مکفی استخدام مینماید :

۱ـ آشنائی کامل بزبان‌انگلیسی ۲ـ تحصیلات در حدود دیپلم ۳ـ چهار سال سابقه کار موثر ٤ـ دارای برگ خاتمه خدمت یامعافیت دائم. متقاضیان‌واجد شرایط‌و علاقمندان‌به همکاری میتوانند تقاضای خودرا با ذکر مشخصات کامل ، نشانی و شماره تلفن به راهنمای شماره ۳۲۳ روزنامه اطلاعات ارسال نمایند .

شرکت ایران پرلین

بهمکاری دعوت مینماید: ۱ـ کنترات کارشیروانی کوب ۱۰ نفر ۲ـ کمك حسابدار ۳نفر ۳ـ کارگر فنی اسکلت کار ۲۵ نفر ٤ـ راننده پایه‌یك و دو ۶ نفر تلفن ۷۸۲۲۵۸

یکنفر سکرتر با حقوق مکفی استخدام میشود تلفن ۹۳۵۰۷۳

به خانمی که آشنا به امور بایگانی و تایپ فارسی و لاتین باشد نیازمندیم از ساعت ۹ الی۱۲ به تلفن ـ ۶۶۰۰۱٤ـ۱۵ مراجعه فرمایند .

بچندنفرخانم مسن جهت‌نظافت مبل صبوری نیازمندیم تلفن ۶۲۲۸۲۲ـ ۶۲۵۸۱۱ آ-۱٤۷۸ ۲-۱

استخدام

بچند نفر دوشیزه یا بانو جهت کار های‌ساده طلا سازی نیازمندیم‌تلفن ۳۹۱۲۰۶

درمانگاه شبانه روزی

پزشك بهیار صندوقدار استخدام می نماید ۳تا۷ بعداز ظهر ۷۳۰۶۶۷

یك شرکت تاسیساتی افراد زیر را استخدام مینماید.

۱ـ سکرتر آشنا به‌تایپ فارسی

۲ـ کارپرداز با سابقه

۳ـ آبدارچی

متقاضیان به آدرس فرح جنوبی بالاتر از تخت ـ طاوس شماره ۲۶۲ آپارتمان ٥مراجعه‌نمایند

استخدام

به تعدادی کارگر سری، دوز جهت کت و شلوار بچه‌گانه نیازمندیم ناصرخسرو تلفن ۵۳۳۵٤۵

استخدام به افراد زیر نیازمندیم

۱ـ قالبساز

۲ـ فرزکار

۳ـ تراشکار

شماره تلفن ۹۶۲۰۱۸

بچند نفر فروشنده دوشیزه نیازمندیم تلفن ۶٤۰٤۳۱ ۱-۳ آ-۱۱۲۷

انباردار

بیك انباردار با شرایط زیر بهمکاری دعوت میشود:

۱ـ دارابودن تحصیلات‌حداقل دیپلم متوسطه

۲ـ دارا بودن برگ معافی یا برگ خاتمه خدمت

۳ـ سن از ۲۵ تا ٤۰ سال

٤ـ دارا بودن حداقل ۳ سال سابقه کار

٥ـ دارا بودن ضامن معتبر

واجدین شرایط‌با همراه‌داشتن شناسنامه و عکس و سوابق کار قبلی به خیابان عباس‌آباد بین چهارراه فرح و قصرجنب سوپر آریا شماره ۱۱۰ طبقه سوم شرکت متمال ، مراجعه صبحها از ساعت ۹ الی ۱۲و بعد ازظهرها از ساعت ۲ الی ٥ره

پزشك متخصص داخلی و جراح عمومی تلفن ۳۵۰۹۸۸

بچند نفر خدمتکار منزل جهت کارشبانه روزی نیازمندیم‌تلفن ۸۲۹٤۵۵

استخدام

بچند نفر کارگر ضخیم دوز جهت سری دوزی کت و شلوار نیازمندیم تلفن ۵۳۳۵٤۵ محل‌کار ناصرخسرو

شرکت جیوه

افراد ذیل را با سابقه کار استخدام میکند

۱ـ شوفاژکار لوله‌کش

۲ـ سرویسکار شوفاژ

۳ـ کارگر ساده

خیابان نادرشاه نبش خیابان ۲۱ ساختمان ۲۱ طبقه سوم

خانم خانه‌دار

کاملا وارد بکلیه‌کارهای خانه باحقوق خیلی‌خوب استخدام میشود در صورتی تنها باشد اتاق مستقل با وسائل در اختیار خواهد داشت . تلفن بعدازظهر ها ۶۲۱۹٤۵

آستخدام

به تعدادی دوزنده دختر جهت دوزندگی کراوات با حقوق و مزایای مکفی نیازمندیم سابقه کار مطرح‌نیست آدرس‌بلوار الیزابت خیابان میکده کوچه‌سوم یاشاه‌حسینی پلاك ۱۱ تلفن۶۵۸۹۳۵ با آقای طاهری تماس بگیرید .

استخدام فوری

یك نفر کاملسر با تجربه موردنیاز است خیابان‌پهلوی‌جنب‌سینما رادیوسینی کوچه گیلانشاه شرکت بوران مراجعه شود

خیاط سری‌دوز شلوار مردانه و پسرانه مورد نیاز است میدان شهناز ساختمان گرمابه جم طبقه‌چهارم تولیدی پیغر تلفن ۷۵۳۰۹۳۰ آ-۱٤۸۲

آگهی استخدام فوری

به یک منشی تمام وقت آشنا به تایپ فارسی نیازمندیم . کوروش‌کبیرایستگاه عوارضی تلفن ۷۵۷۲۷۷ـ ۷۵۱۶۶۸ آ-۱٤۸۷

برای تدریس انگلیسی چند نفر بهمکاری دعوت میشوند تلفن ۸۵۲۰۱۹ و ۸۵۲۰۱۸ آ-۱۵۱۰

استخدام نظافتچی

بتعدادی‌کارگر تمام وقت و نیمه وقت نیازمندیم خیابان کورش کبیر اول تخت جمشید کوچه نراقی شماره ۹۵ طبقه آخر ۱-۳ آ-۱۵۳۸

باافتتاح‌مطب دندانپزشکی‌واقع در خیابان ری جنب دردار احتیاج بیك دوشیزه داردبعد از ظهر تلفن ۳۵۲۸۳۵ دکتر کامبیز دانش بخش آ-۱٤۵۷

کارگاه طوطو

بچند نفر کارگر مرد زنانه‌دوز درجه‌یك کاملا وارد نیازمندیم تلفن ۶۸۶۹٤۲ـ ۶۸۳۱۷۸ آ-۱٤۷۹

مستخدم مرد تمام وقت جهت شرکت نیازمندیم تلفن۸٤۱۶۱۵ آ-۱٤۵۸

به دو نفر دوشیزه‌یابانو برای کار ضبط در دفتر نیازمندیم تلفن۳۹۲۳۹۶

شرکت

بچندنفر شریك جهت ترخیص و فروش دو پارتی اجناس ازگمرکات نیازمندیم خیابان کندی جنب بانك صادرات پلاك ٦٦

جویای کار

راننده با وانت کرایه آماده کار تلفن۸۳۸۹۷۷

آشپز-پرستار- مستخدم-راننده آماده کار تلفن ۷۶۲۵۰۲ ۱-۳ آ-۲۰٤۸

لیسانسیده سال‌سابقه درامور اداری و کارگزینی آشنا بزبان انگلیسی و امور مطبوعاتی عصر ها و پنجشنبه ها آماده کار تلفن ٦٤٦۷۷۸ الوندی ۱-۳ آ-۱۱۰۲۷

جوانی‌جهت‌رانندگی در شرکت ها و موسسات‌آماده کاراست لطفا با راهنمای شماره ۳۷۲ روزنامه‌اطلاعات مکاتبه‌بفرمائید ۱-۳

جوانی بامدرك حدود سیکل ومعافیت دائم آماده کار در شرکتها و موسسات می باشد لطفا باراهنمای شماره ۳۷۳ روزنامه‌اطلاعات‌مکاتبه بفرمائید. ۱-۳

شخصی باسابقه سرپرستی کارگران و ناظر خرید با کلیه شرایط استخدامی جویای کار است لطفا باراهنمای شماره ۳۷۵ روزنامه اطلاعات مکاتبه فرمائید. ۱-۳

شخصی با ۲۰ سال تجربه در رشته های فنی و صنعتی و سابقه سرپرستی در واحد های‌بزرگ صنعتی‌آماده‌همکاری جهت سرپرستی کارگران یا واحد های مختلف صنعتی می باشد. لطفا با راهنمای شماره ۳۷٦ روزنامه اطلاعات مکاتبه بفرمائید. ۱-۳

جهت‌سرپرستی کارگران واحد های فنی و صنعتی شخصی ٥٤ ساله با ۳٦ سال سابقه‌کار مفید و تحصیلات حدودسیکل باتجربه کافی آماده همکاری‌با موسسات یا شرکتها میباشد لطفا با راهنمای ۳۷۸ روزنامه اطلاعات مکاتبه فرمائید. ۱-۳

جوانی‌با موتورسیکلت آماده کار در شرکتها جهت شغل‌نامه رسانی یا تحصیلداری می‌باشد لطفا باراهنمای شماره ۳۷۷ روزنامه اطلاعات مکاتبه‌فرمائید ۱-۳

جوانی‌نقشه کش با داشتن‌کلیه شرایط استخدامی آماده کار در رشته نقشه کشی ساختمان میباشد لطفا با راهنمای شماره ۳۷۹ روزنامه اطلاعات مکاتبه فرمائید. ۱-۳

دوشیزه‌نقشه‌کش‌فارغ‌التحصیل انستیتو تکنولوژی در رشته رامو ساختمان آماده همکاری بامؤسسات جهت نقشه کشی ساختمان میباشدلطفابا راهنمای شماره ۳۸۰ روزنامه اطلاعات مکاتبه فرمائید. ۱-۳

دوشیزه ماشین نویس دارای دیپلم متوسطه آشنا به تایپ لاتین جویای کار است لطفابا راهنمای شماره ۳۸٤ روزنامه اطلاعات مکاتبه نمائید.

سلزمن

با تجربه در امورفروش وسائل اداری با حقوق بسیار مکفی تلفن : ۷۵۹٦۷۷

شریک

دوشیزه دیپلمه آشنا بزبان انگلیسی درحد مکالمه روزمره آشنا به ماشین نویسی فارسی ولاتین جویای کار است لطفا باراهنمای‌شماره ۳۸۳ روزنامه اطلاعات مکاتبه فرمائید ۱-۳ آ-۱٤۱۳

دوشیزه‌ای مسلط بتایپ فارسی ولاتین فارغ التحصیل مدرسه عالی پارس در رشته ادبیات انگلیسی با ۲ سال سابقه کار حسابداری آماده کار درشرکت ها میباشد . لطفا باراهنمای شماره ۳۸۵ روزنامه اطلاعات مکاتبه فرمائید. ۱-۳ آ-۱٤۱۲

جهت کار در یک شرکت معتبر دوشیزه‌ای‌سکرتردارای لیسانس ادبیات انگلیسی و آشنا به تایپ فارسی و لاتین و زبان فرانسه آماده کار است لطفا باراهنمای‌شماره ۳۸٦ روزنامه اطلاعات مکاتبه فرمائید. ۱-۳ آ-۱٤۱۰

خانمی ماشین نویس با ٤ سال سابقه کار برای بعد ازظهر ها جویای‌کاراست لطفا باراهنمای شماره ۳۸۷ روزنامه اطلاعات مکاتبه‌بفرمائید. ۱-۳ آ-۱٤۱۱

لولهکش سردوگرم وسرویس ٤ال سابقه کار آماده همکاری‌با موسسات و شرکت ها میباشد. لطفا با راهنمای شماره ۳۸۲ روزنامه اطلاعات مکاتبه فرمائید. ۱-۳ آ-۱٤۰۹

جوانی‌مکانیك‌باسابقه کارآماده استدر شرکتهاو موسسات‌در این شغل خدمت نماید لطفا با راهنمای شماره ۳۷۱ روزنامه اطلاعات مکاتبه فرمائید. ۱-۳ آ-۱٤۰۸

راننده پایه دو بعد ازظهر ها جهت شرکت یا منزل آماده‌کار میباشد تلفن ۳۱۱۳٦۱ داخلی ۳۸۳ حبیبی ۱-۲ آ-۱۱۰۱

جهت شغل پیشخدمتی شخصی با سواد حدود ششم ابتدائی جویای کار است لطفا با راهنمای شماره ۳۸۹ روزنامه اطلاعات مکاتبه فرمائید.

شخصی آشنا به زبان انگلیسی جهت شغل نگهبانی جویای‌کار است لطفا باراهنمای شماره ۳۸۸ روزنامه اطلاعات تماس بگیرید. ۱-۳ آ-۱٤۱٦

یک جوان جوشکار با داشتن برگ معافی خدمت نظام و ظیفه آماده کار در موسسات و شرکتها میباشد. لطفا باراهنمای شماره ۳۷٤ روزنامه اطلاعات مکاتبه‌فرمائید ۱-۳

آموزشگاهها

تعلیم آواز و کلیه‌سازها ۶۴۲۶۳۳ و ۶۴۱۳۲۲

آموزشگاه ماشین‌نویسی هما فارسی ولاتین‌میدان منیریه

ماشین نویسی بیژن

با حسن شهرت میدان ژاله تلفن ۳٤۸۳۸٤ آ-۱٦۱۷

خانه‌شمارا بخارجیان اجاره‌میدهیم

۸۲٤۹۵۳ سازمان نیازمندیهای خارجیان خانه شمارا بخارجیان اجاره میدهد ۸۲۷۹۰۱-۸۳۸۱۰٦

۲۶۷۲۲۹

سریعترین مرکز اجاره منزل شمابه خارجی و ایرانی

مرکز اجاره

بایرانی وخارجی

۶۶۵۹۸۰

مؤسسه فرد بزرگترین مرکز اجاره بخارجیان ۸۶۱۵۸-۸۶۸۵۷۳۷

ایران مسکن IRAN گروه مجرب ۳۵ نفری-اجاره بخارجیان- شمال شهر- شیرانات (خرید و فروش) ۲۳۰۸٤٤-۲۳۲۷۷۳

هرنوع ویلا و همکف‌در شمال‌شهر برای‌سکونت روسای خارجی فوری نیازمندیم ۲۲۲۶۳۰ و ۲۲۷۵۱۱

مرکز اجاره بخارجیان

خرید و فروش ۹۳۶۲۷۸و

مؤسسه امپایر ۲۳۷۵۰۰ خانه بخارجیان اجاره میدهد ۲۳۸۹۵۵-۲۳۲۲۲۲

وزیری ۶۵۸۱۸۸ ۶۵۳۷٤۳ اجاره بخارجیان-خرید-فروش

مؤسسه امور خارجیان مرکز اجاره خانه بخارجیان ۷۵۱۷۸۲-۷۵۲۳۵۸

مؤسسه ظفر ZAFAR سریعترین مرکز اجاره خانه‌های خارجیان شمال شهر ۲۲۵۵۰٤ ۲۲۷۷٤۱-۲۲۸۵۸۹

سازمان کلدن سیتی مرکز اجاره بخارجیان تلفن ۷۶۲۲۵۷-۷۵۶۹۲۲

آژانس استار اجاره بخارجیان ۸۴۶۱۶۳-۸۵۶۱۷۴

سازمان مسکن کندو کانون اجاره بخارجیان ویلا آپارتمان دفترکار خرید و فروش ۲۲۷۶۳۸-۲۲۷۶۳۹

مؤسسه نیازمندیهای خارجیان خانه بخارجیان اجاره میدهد ۸۳۰۰۸۲ - ۸۳۰۰۸۱ ۸۲۱۸۱۱ - ۸۲۱۷۲۳

پیشتاز پیشتاز اجاره بخارجیان ۳۱۷۷٤۲-۳۹۱۰۵۵

سازمان مسکن پارس مرکز اجاره بخارجیان ۸۴۸۴۲۴ ۸۵۳۸۵۳ ۸۵۷۵۸۵ خرید و فروش

تهیه مسکن آگشن

اجاره بخارجیان ۶۸۷۸۱۲

نیازمندیهای اطلاعات

تلفنهای: ۳۰۳۷۰۲-۳۱۱۲۱۹-۳۱۱۲۲۵-۳۱۱۲۲۴

نیازمندیهای اطلاعات تلفنی آگهی میپذیرد

دوره علمی و عملی هر یک‌از رشته

حسابداری

دفترداری دوبل ماشین نویسی فارسی و لاتین منشیگری بایگانی
وباحداقل شهریه درکوتاهترین مدت فراگیرید شاهرضا چهار راه پهلوی مقابل تئاتر شهر پلاک ۹۶۱

آموزشگاه پوریا
تلفن ۶۴۰۷۶۶
آـ۱۳۲۸

تدریس خصوصی

مکالمه انگلیسی
رادر مدت کوتاه بیاموزید
تلفن ۶۵۲۴۵۷

کلیه‌دروس
نظری ، راهنمائی
دبیرستان ، هنرستان
۸۲۰۹۷۳

کلیه دروس
۶۶۹۷۸۳

انگلیسی خصوصی‌تلفن
۸۵۵۸۰۱

مکالمه انگلیسی
فرانسه آلمانی
۸۲۰۹۷۳

ریاضیات

فیزیك.شیمی
توسط لیسانس به بالا
تلفن ۸۳۳۳۱۹

فارغ‌التحصیل رشته اقتصاداز دانشگاه‌امر، آماده تدریس خصوصی انگلیسی میباشد تلفن ۶۸۳۶۳۴ از ساعت ۶ ببعد

انگلیسی راهنمائی نظری اعزام ریاضیات راهنمائی نظری‌تلفن ۸۹۱۵۷۰
۱ـ۴ آـ۱۴۵۲

تدریس خصوصی‌زبان
توسط دانشجو دختر رشته زبان ساعتی۱۵تومان با تضمین در حوالی نارمک و تهران پارس مخصوص دوشیزگان وبانوان دوره سیکل اول و سیکل دوم متوسطه تلفن ۷۹۱۳۹۹
۱ـ۷ آـ۱۴۷۲

تدریس خصوصی ـ ریاضیات توسط دانش‌ـ جویان آریامهر و فنی تلفن ۷۶۳۹۶۶

معلم ادبیات فارسی از اول تا چهارم راهنمائی از ۵تا۷ آماده تدریس ۲۹۹۳۲۴ از ۸ صبح تا۵ر۴ بعد ازظهر
۱ـ۲ آـ۱۴۵۴

تدریس خصوصی کلیه دروس رشته خدمات ۸ صبح تاه بعد از ظهر ۸۹۴۹۹۹ و ۸۹۴۲۵۵ موسوی
۱ـ۲ آـ۱۴۵۵

تدریس گیتار در دو ماه تلفن: ۸۲۷۲۶۲
آـ۱۴۶۰

انگلیسی فرانسه
۸۲۴۷۶۶

انگلیسی فرانسه
کنتراتی
۸۳۳۳۱۹

انگلیسی خصوصی
مکالمه
۹۷۱۸۷۶

انگلیسی ، فرانسه ، آلمانی ، عربی .
تلفن ۶۶۹۷۸۳

انگلیسی فرانسه
تلفن ۶۵۲۶۵۹

تدریس زبان و فیزیک عصرها درمنزل شما ۹۲۲۵۹۴
آـ۱۱۵۶

فرانسه خصوصی ۹۳۴۴۰۲
۱ـ۴ آـ۷۶۷۳

اخذ پذیرش از کشور ها ۹۶۴۸۰۴
۱ـ۲ آـ۱۴۸۵

پانسیون

پانسیون کاخ‌شمالی‌خانم کارمند و دانشجو ۶۶۰۸۵۱ و ۶۴۸۳۹۵
آـ۱۰۷۸

پانسیون‌خصوصی شبانه‌روزی ۲ سال تا۱۰ سال با نازلترین قیمت تلفن ۹۶۵۳۳۳و ۳۳۶۹۱۰
۱ـ۲ آـ۱۴۸۳

تولید کننده‌عمده بین‌المللی ابزار خدمات‌اتوموتیو

(لوازم‌وابزار تعمیرات اطاقك های هیدرولیکی ، میزان و بالانس‌چرخ های الکترونیکی ، لوازم و آلات آزمایش وتشخیص معایب)

ـ بیك نمایشگر احتیاج دارد که دارای ذهن الکترومکانیك باشد .

مشخصات ـ تجربه عملی

ـ باید آشنائی کامل بامکالمه و انشای یکی از زبان‌های‌انگلیسی ، فرانسه یا آلمانی و فارسی داشته باشد .

آماده سفرهای متعدد در ایران باشد .

آشنا بودن باتعمیرات ابزار الکترونیکی ولی‌این‌شرط اجباری نیست .

حقوق : حقوق ماهیانه تعیین‌شده وپورسانت‌ومزایای‌اضافی‌شخصی که‌برای‌این‌پست‌انتخاب خواهدشد یك دوره کارآموزی را طی خواهد کرد و امکان دارد که بعدا سمتهای اداری و اجرائی بوی محول شود ، لطفا مختصری درباره‌خود به زبان انگلیسی ، آلمانی و یا فرانسه همراه‌بایك قطعه عکس‌ومشخصات علمی‌وتجربی‌وسابقه کار و حقوق‌و مزایائی که برای خود در نظردارید به‌آدرس زیر ارسال نمائید .

آقای آشنایدر ـ خیابان وزراء خیابان ۳۳ پلاك ۱۷

شرکت شیشه سازی مینا (سهامی عام)

استخدام‌مینماید

۱ـ برقکار درجه یك
۲ـ برقکار درجه دو
۳ـ اپرتور ماشین‌آلات‌تولیدی
۴ـ کارگرساده جهت بسته‌بندی

مزایا:

۱ـ حقوق مکفی
۲ـ ده درصد حق‌شیفت
۳ـ پاداش تولید
۴ـ سود ویژه مکفی در مقابل بهره‌وری کارگر
۵ـ حداقل ۲۴ ساعت اضافه‌کاری ثابت‌در ماه
۶ـ استفاده از بیمه خدمات درمانی
۷ـ استفاده از برنامه های آموزشی برای‌کارهای فنی .
۸ـ استفاده از سرویس مرتب رفت‌و آمد و رستوران

داوطلبان همه‌روزه باستثنای روزهای تعطیل بین ساعت ۹ الی ۱۲ به کارگزینی شرکت واقع‌در کیلومتر ۴جاده کرج خیابان‌اول استادیوم‌آریامهر مراجعه فرمایند .

شرکت S.A.E ایران

یکنفر حسابدار را با شرایط زیر استخدام مینماید .

۱ـ آشنا بزبان فرانسه
۲ـ سابقه‌کاردر کارگاه‌های ساختمانی وتنظیم لیست حقوق
۳ـ آشنابه‌مقررات مالیاتی وبیمه های‌اجتماعی.

واجدین شرایط با تلفنهای ۶۸۵۹۳۱ ـ ۶۸۲۴۷۱ ـ ۶۸۷۱۹۸ تماس حاصل فرمایند .

محصولات عکاسی آگفا-گورت
GEVAERT
AGFA-GEVAERT

Die Agfa-Gevaert-Vertretung im Iran

Hamazasb Martin & Co.
Boulevard Pahlavi
Agfa-Gevaert Building
Teheran 19

sucht zum sofortigen Eintritt

1 Sekretaerin

deutscher Muttersprache, iranischer Nationalitaet.

Bewerberinnen nehmen bitte ersten

Kontakt auf mit Frau Moussavi,
Tel. 688011-15

دیپلمه (یاسیکل دوم)

ریاضی ـ بازرگانی

شرکت یونیون کارباید ایران به دیپلمه مرد (یاسیکل دوم) در رشته های ریاضی و بازرگانی برای کار دراستان‌اصفهان احتیاج دارد:
حداکثر سن ۳۰ سال ـ داشتن برگ پایان خدمت یا معافیت دائم ـ گواهینامه رانندگی ـ آمادگی برای مسافرت در سطح استان. متقاضیان لازم است مشخصات خود را با ذکر کلیه سوابق کاری و تجربه ـ علل ترک کارها ـ آدرس و شماره تلفن ـ محل تولد ـ آخرین حقوق ـ حقوق مورد تقاضا ـ همراه بایک قطعه عکس به آدرس تهران خیابان سپهبدزاهدی چهارراه آذرشهر ـ ساختمان شهداد ـ طبقه ششم قسمت بازاریابی ارسال نمایند.

آگهی استخدام

کارخانجات‌تولیدی پرسیك

سازنده تشك‌های فنری خوشخواب افراد زیر را با حقوق‌مکفی همراه با سایر مزایای رفاهی جهت کارگران استخدام مینماید .

۱ـ کارگر ساده زن و مرد
۲ـ کارگرراسته‌دوز زن ومرد

آدرس: جاده مخصوص کرج بعداز میدان شهیاد مقابل پل فرودگاه ۲۰ متری ریاحی از۵ر۷ الی ۴ بعدازظهر مراجعه نمایند .

آگهی استخدام

بدو نفر تکنیسین دیپلمه هنرستان صنعتی با آشنائی کامل بزبان آلمانی وحداقل سه سال سابقه‌کاردر قسمت‌ماشین‌آلات‌ودونفر مامورخرید باسه‌سال سابقه‌کار وحداقل سیکل نیازمندیم تلفن ۶۴۰۱۹۴ و ۶۴۱۲۱۳

مهندسان مشاور استخدام‌مینماید

نقشه کش تاسیسات با حداقل ۴ سال سابقه کار سیستم های آب وفاضل‌آب و تهویه مطبوع متقاضیان با تلفن ۸۵۰۹۶۸ و۸۵۷۶۸۳ تماس حاصل فرمایند .

ماشین نویس

یك شرکت ساختمانی احتیاج به یکنفر دوشیزه یا بانوی ماشین نویس ورزیده فارسی دارد. از متقاضیان خواهشمند است به‌خیابان‌تخت‌جمشید چهارراه پهلوی خیابان بندرپهلوی پلاك ۲۳طبقه سوم مراجعه فرمایند. تلفنهای ۶۶۹۲۹۸ ـ ۶۶۹۷۵۸

استخدام‌منشی

شرکت خدمات کامپیوتری پارس یك نفر منشی آشنابه تایپ فارسی و لاتین را با حقوق‌و مزایای مکفی بهمکاری‌دعوت مینماید .
تلفن ۹ـ۹۶۱۰۹۱ داخلی ۳۲

دانشگاه فرح پهلوی

آگهی استخدام

دانشگاه فرح پهلوی برای هر یک از رشته های بیولوژی ، فیزیولوژی ، شیمی وفیزیک احتیاج باستخدام یک نفر با شرائط زیر دارد:
۱ـ داشتن تحصیلات فوق‌لیسانس یابالاتر در رشته های مربوطه
۲ـ حداقل‌سن ۲۵ و حداکثر ۳۵ سال
۳ـ انجام خدمت وظیفه عمومی ، داشتن برگ‌معافی
۴ـ نداشتن تعهد خدمت در سازمان‌های دولتی و غیردولتی
داوطلبان واجد شرائط میتوانند بادر دست داشتن مدارک مربوط صبحها از ساعت ۱۰ـ۱۲ وبعد ازظهرها از ساعت ۳ـ۵ برای مصاحبه بدفتر معاون آموزشی دانشگاه مراجعه نمایند.

گروه‌تولیدی کوروش
KOUROSH
MFG. GROUP

مبلیران ـ برلیان ـ جامکو

استخدام‌میکند

۱ـ انباردار کالای ساخته‌شده با داشتن تضمین کافی وسابقه کارمفید
۲ـ سرپرست برق
۳ـ مکانیك‌ماشین‌آلات‌صنعتی‌درجه یك‌ودرجه‌دو
۴ـ رویه‌کوب و رویه‌دوز مبل
۵ـ نجار فرنگی‌ساز
۶ـ چرخکار مرد و زن
۷ـ اتوکار
۸ـ کارگر ساده مرد و زن

آدرس کیلومتر ۹ جاده مخصوص کرج‌روبروی هاویلوکس گروه تولیدی کوروش .

علاءالدین ایران استخدام‌مینماید

۱ـ منشی آشنا به تایپ فارسی‌و لاتین‌تحصیلات حدود دیپلم باحداقل دوسال سابقه‌کار
۲ـ کارمند حسابداری دیپلمه با حداقل دوسال سابقه کار
۳ـ طراح‌قالب دیپلم فنی با سه سال سابقه کار
۴ـ فورمن پرسکاری با تحصیلات سوم متوسطه و ۵ سال سابقه کار
۵ـ فورمن مونتاژ باتحصیلات سوم متوسطه و ۵ سال سابقه کار
۶ـ راننده پایه دو شخصی با ۵ سال سابقه کار و حداقل تحصیلات ششم ابتدائی

واجدین شرایط میتوانند همه روزه‌باستثنای روزهای تعطیل از ساعت ۸ صبح الی ۴ بعدازظهر به کارگزینی علاءالدین ایران واقع در کیلومتر ۸ جاده مخصوص کرج جنب کارخانه لیلاندمراجعه نمایند .

مینو

مدیریت‌فروش وبازاریابی

گروه صنعتی مینو جهت تکمیل کادرمدیریت فروش و بازاریابی خود افرادی را با شرایط زیر بهمکاری دعوت مینماید .

۱ـ دارا بودن حداقل لیسانس اقتصاد یا بازرگانی
۲ـ خاتمه خدمت یا معافیت دائم
۳ـ آشنائی به زبان انگلیسی
۴ـ حداکثر سن ۳۵ سال

افرادی که بعداز انجام مصاحبه به همکاری دعوت میشوند پس‌از طی یك دوره آموزشی ۶ ماهه در سازمان فروش در بازاریابی به عنوان مدیر محصول یا در فروش بعنوان مدیر منطقه شروع بکار خواهند کرد ـ وظایف مدیرمحصول ـ برنامه‌ریزی محصول ـ تجزیه و تحلیل وضع بازار ـ ایجاد هماهنگی بین فروش و تولید ـ بسته بندی ـ قیمت گذاری ـ تبلیغات و پروموشن و وظایف مدیر منطقه ـ برنامه‌ریزی فروش و پخش مدیریت و نظارت بر امور فروش منطقه ـ تجزیه وتحلیل و برنامه‌ریزی تعلیمات ـ هماهنگی‌بین‌فروش وپخش‌وحسابداری تجزیه وتحلیل وضع بازار ـ برنامه‌ریزی برای کارآئی بیشتر قسمت فروش میباشد .

این افراد از حقوق و جایزه و مزایای بسیار جالب و ماشین شرکت برخوردار خواهند بود افرادی که بتوانند مسئولیت های خود را بنحو شایسته‌ای انجام دهند در بازاریابی به شغل مدیر گروه محصول و ... و در فروش به عنوان مدیر فروش شهرستانها و ... ارتقاء و به‌هزینه شرکت برای دیدن دوره های عالی مدیریت در ایران یا خارج از ایران جهت احراز شغل های بالاتر فرستاده خواهند شد .

خواهشمند است جهت‌مصاحبه باتلفن ۳۱۴۶۰۴ خانم روشنی تماس حاصل فرمائید .

شرکت داروئی‌جهت تکمیل‌پرسنل به‌تعدادی دیپلمه مردباحقوق مکفی بطور تمام وقت نیازمند است :

۱ـ سرپرست امور کارگزینی
۲ـ کارمند دفتری
۳ـ ویزیتور با امکان مسافرت‌به شهرستانها حداقل ۱۵ روز در ماه

شرائط ـ انجام خدمت نظام یا معافی دائم ـ دارابودن گواهینامه رانندگی ـ متقاضیان‌میتوانند بین ساعت ۵ تا۷ بعدازظهر با تلفن ۳۱۲۲۶۳ تماس بگیرند .

پیشخدمت

شرکت صنعتی پیشخدمت خانم یا آقا باسواد و نظیف استخدام‌می نماید .

خیابان ویلا خیابان دامغان شماره ۶ از ۸ تا ۱۰ صبح مراجعه نمایند .

بانك صنایع ایران

چند نفرمنشی مجرب که‌آشنائی کامل به تایپ لاتین و فارسی و تسلط به زبان انگلیسی داشته باشند استخدام مینماید .

متقاضیان با همراه داشتن مدارك لازم به اداره کارگزینی بانك واقع در :
تهران: خیابان سپهبد زاهدی ، خیابان اراك ، ساختمان ۲۲ مراجعه نمایند .

بانك صنایع ایران

مینو

آگهی استخدام

گروه صنعتی مینو جهت تکمیل کادر پرسنلی خود در تهران افراد زیر رابا حقوق و مزایای مکفی وبهره‌مندشدن‌از سایر امکانات رفاهی استخدام مینماید .

۱ـ کارمندسفارشات‌وبرنامه‌ریزی مواد با دوسال سابقه کار موثر.

۲ـ کارمندصندوق دیپلمه (داشتن سابقه‌کار مربوطه‌موجب ارجحیت خواهد بود)

۳ـ کارمنداداره‌حقوق‌ودستمزد دیپلمه (داشتن سابقه کار مربوطه موجب ارجحیت خواهد بود).

۴ـ تکنیسین‌دستگاههای تهویه‌مطبوع با دوسال سابقه کار تولیدی .

۵ـ میکانیك‌درجه۲ ماشین‌آلات صنعتی باسه‌سال کار موثر تولیدی

داوطلبین میتوانند جهت مصاحبه و استخدام از تاریخ ۱۴ر۸ر۳۶ لغایت ۱۹ر۸ر ۲۵۳۶ به اداره‌استخدام مینو واقع در جاده مخصوص کرج‌کیلومتر ۸ کوچه مینو مراجعه‌نمایند.

استخدام

کارخانجات پارس الکتریک (شرکت سهامی عام) افراد زیر را جهت کار تمام وقت باحقوق و مزایای مکفی به همکاری دعوت می نماید.

۱ـ مکانیك‌ماشین آلات صنعتی

باداشتن حداقل ۶ سال سابقه کار و تحصیلات سیکل اول (کسانیکه روی ماشین های هیدرولیکی تجربه داشته‌باشند حق تقدم دارند)

۲ـ تعمیر کاربرق ماشین آلات‌صنعتی

باداشتن حداقل۵سال سابقه کار و تحصیلات سیکل اول

۳ـ کارگرساده‌مرد

باسواد خواندن و نوشتن
داوطلبین به کارگزینی کارخانجات پارس الکتریک واقع‌در خیابان آیزنهاور ایستگاه شاوبلورنس شماره ۵۶۳ مراجعه نمایند .
داشتن کارت پایان خدمت یامعافیت از خدمت برای متقاضیان الزامی است.

نیازمندیهای روزنامه اطلاعات تلفنی آگهی می پذیرد
املاك و مستغلات ۳۱۱۲۲۹-۳۱۱۲۳۰

نیازمندیهای اطلاعات

تلفنهای: ۳۰۳۷۰۲-۳۱۱۲۱۹-۳۱۱۲۲۵-۳۱۱۲۲۴

اولین مجموعه نیازمندیهای استخدامی ایران که تهیه و منتشر میکند

کوپال کورشد ملی KOUPAL شماره ثبت ۲۷۵۹۶

قابل توجه شرکت هـای ساختمانی و مقاطعه‌کاران و اسکلت سازان فلزی ساختمان

کارخانه صنعتی کوپال اولین‌سازنده تیرآهن های لانه‌زنبوری با ماشین های تمام اتوماتیک در ایران با محسنات ذیل :

۱ـ کیفیت ، مرغوبتر و مقاوم‌تراز تمام روشهای دیگر
۲ـ زمان‌حداکثر صرفه‌جوئی در وقت شما
۳ـ دقت‌فوق‌العاده استثنائی
۴ـ قیمت ارزانتراز تمام‌روشهای دیگر
همه نوع تیرآهن لانه زنبوری‌شده آماده تحویل

تلفن ۹۷۸۰۸۱ - ۲۷۰۰۸۳

شرکت مهندسی ساراول

افراد مشروحه زیر را جهت کار در تهران استخدام مینماید .

۱ـ جوشکار درجه یك یکنفر .
۲ـ استادکار لوله‌کش دو نفر .

ویلا خیابان دامغان شماره ۶

دانشگاه فرح پهلوی

آگهی استخدام

دانشگاه فرح پهلوی‌به‌یکنفر منشی انگلیسی که ماشین‌نویسی لاتین خوب بداند برای استخدام تمام وقت یانیمه وقت نیاز دارد.

داوطلبان میتوانندبرای‌مصاحبه و اطلاع‌ازشرائط استخدامی در ساعات اداری به کارگزینی دانشگاه مراجعه نمایند.

دیپلمه

سرپرست‌فروش

شرکت سهامی خوراك وابسته‌به گروه‌صنعتی مینو برای تکمیل کادر سرپرستی فروش‌مناطق تهران از آقایان دیپلمه علاقمند، به همکاری دعوت می‌کند .

این عده پس‌از طی یك دوره آموزش‌بااستفاده از حقوق باسمت سرپرست منطقه به استخدام شرکت درآمده و علاوه بردریافت حقوق مناسب از مزایای:جوائز فروش‌بیمه درمانی، بازنشستگی و وام ضروری‌و اتومبیل‌نیز استفاده خواهندکرد.

داوطلبان باید خدمت نظام‌را انجام داده و سن آنان بیشتر از ۲۸ سال نباشد .

از واجدین شرایط‌خواهشمنداست‌بین‌ساعت ۸صبح تاه بعدازظهر روز شنبه ۱۴و۸و۳۶ و یا یکشنبه ۱۵و۸و۳۶ به محل شرکت سهامی‌خوراك درخیابان فردوسی‌شمالی خیابان کوشك‌چهارراه ارباب‌جمشید مراجعه فرمایند .

شرکت سالان

بندرعباس استخدام میکند :

۱ـ حسابدار با پنج‌سال سابقه کار یکنفر .
۲ـ کمك حسابدار دو نفر .
۳ـ مکانیك درجه یك دو نفر.

واجدین همه‌روزه از ۳ تاه بعدازظهر درتهران خیابان آیزنهاور مقابل وزارت کار شماره ۴۳۲ مراجعه نمایند .

Marketing Manager

An attractive position with growth and advancement available for a person with following qualifications:

1. At least a B.A. degree in business.
2. Fluency in English and Farsi.
3. Preferably 2 years of experience in marketing, but not essential.
4. Iranian nationality.
5. Exemption from military service.

Contact 955001-3.

مهندسین مشاور اینکوتک

مهندس و تکنیسین ساختمانی جهت نظارت درشهر اراك‌با حداقل ۵سال‌سابقه‌کار بهمکاری دعوت مینماید تلفن ۸۳۷۹۶۲

شرکت اگریکانسالت ایران

مهندس راه و ساختمان با سابقه در امر تاسیسات کارخانجات را به همکاری‌درشهرستان های همدان، گرگان و زنجان دعوت مینماید .

۱ـ آشنا بودن‌به‌زبان‌انگلیسی
۲ـ تابعیت ایران

نشانی: خیابان پهلوی بالاتراز عباس‌آباد شماره ۵ تلفنهای ۶۲۷۸۱۹ ـ ۶۲۹۲۹۷

آگهی استخدام ماشین‌سازی تبریز

ماشین‌سازی تبریز جهت کادر دفتر تهران افراد زیر را استخدام میکند

۱ـ نامه‌رسان با گواهینامه موتورسیکلت
۲ـ تلفنچی زن با دیپلم متوسطه و آشنائی‌به زبان انگلیسی

از علاقمندان بهمکاری خواهشمند است‌بعداز ظهرها از ساعت ۱۵ تا ۱۶ با تلفن ۸۳۶۷۷۴ تماس حاصل فرمایند .

برای انجام کارهای منزل

یك بانوی خدمتکار وارد به کار های امور منزل بطور شبانه روزی با حقوق مکفی استخدام میشود داوطلبین ازساعت۸تا ۵ر۹ صبح‌و بعداز ظهر از ۲تاه بعداز ظهر به تلفن ۶۳۲۲۲۴ تماس حاصل نمائید .

شرکت سهامی صنایع فلزی ایران

افراد زیر را استخدام مینماید

۱ـ مهندس راه‌وساختمان با ۲ سال سابقه‌کار و آشنائی کامل به‌زبان آلمانی

۲ـ مأمورووصول باسابقه کار

از متقاضیان خواهشمند است به آدرس تهران خیابان تخت‌طاووس چهارراه شاه عباس شماره ۲۶۱ مراجعه نمایند .

ارج استخدام میکند

شرکت ارج برای تصدی مشاغل زیر با حقوق و مزایای مکفی شما را به همکاری دعوت میکند.

۱ـ ماشین‌نویس و بایگان باتحصیلات‌دیپلم‌متوسطه و یك سال سابقه کار .
۲ـ بازاریاب شهرستان باتحصیلات‌دیپلم‌متوسطه وحداقل دو سال‌سابقه‌کار
۳ـ کارگر شابلن سازدرجه ۲ با تحصیلات‌حدودششم ابتدائی‌وداشتن‌سابقه‌کار
۴ـ کارگر تراشکار درجه ۱ویاسنك زن‌باتحصیلات ششم ابتدائی و ۳ سال سابقه کار .
۵ـ کارگر فرزکار درجه۲ باتحصیلات ششم‌ابتدائی و چهار سال سابقه کار .
۶ـ کارگرجوشکارکاربیت ـ نقطه جوشکار ـ ماشین کار پلاستیك ـ نجار ـ برشکار ـ کمك پرسکارو کارگر ساده دارای‌سواد خواندن و نوشتن و معاف از خدمت نظام وظیفه‌ویا داشتن پایان خدمت .

آدرس :
کیلومتر ۵ جاده مخصوص کرج ـ تلفن ۹ـ۹۶۲۰۳۱

اجاره انبار سرپوشیده جهت شرکت زیمنس

۲۰۰۰ متر انبار سر پوشیده در اطراف مهرآباد با نگهبان و برق و تلفن مورد احتیاج زیمنس شرکت سهامی خاص میباشد .
بین‌ساعت ۱۶ـ۱۸ با تلفن ۲۶۶۴۱۰ تماس بگیرید .

A leading consulting immediate and challeng engineering firm hag ing vacancy for :

LIAISON ENGINEER

Qualified candidates should be Iranian nationals having ten years experience on major civil projects with good knowledge of English. Present job will include gathering basic background information such as maps, utilities plans, consultation with adjacent owners & users. Necessary for the design of a major civil project.

Interested candidates may contact Tel.: 666142-4 Ext: 43 for appointment or seen resume to P.O. Box 3394 Attn: MR. ANAND.

ایران شیندلر مشاورشما در انتخاب آسانسور

اولین و بزرگترین سازندهٔ آسانسور ایران شیندلر

در ایران تحت نظر و لیسانس شیندلر سویس با کاربردی مطمئن، سرویس کامل و لوازم یدکی فراوان

چهارراه کالج کوچه دبیرستان البرز شماره ۲۶ تلفن: ۶۶۷۵۹۸ ـ ۶۶۰۳۷۵

استخدام کارگر ساده ونیمه‌ماهر

با مسکن و آب و برق مجانی

کارخانه میخسازی ایران به تعدادی کارگر ساده‌و نیمه‌ماهر متاهل نیازمند است متقاضیان از طریق میدان ۲۴ اسفند اول خیابان جمالزاده وسیله اتوبوسهای فرخ‌زاد بمحل کارخانه میخ‌سازی ایران مراجعه فرمایند .

محصولات عکاسی آگفا ـ گورت GEVAERT AGFA-GEVAERT

Die Agfa-Gevaert-Vertretung im Iran

Hamazasb Martin & Co.
Boulevard Pahlavi
Agfa-Gevaert Building
Teheran 19

sucht zum sofortigen Eintritt

mehrere dynamische Verkaeufer.

Es wollen sich bitte nur Bewerber melden, die folgende Voraussetzungen erfuellen:

— iranische Nationaliaet
— gute deutsche oder englische Sprachkenntnisse
— abgeleisteter Militaerdienst bzw. Freistellung
— Fuehrerschein

Kontaktaufnahme bitte mit Frau Moussavi, Tel. 688011-15.

آگهی استخدام

بیك دوشیزه یا بانو که آشنائی کامل به زبان انگلیسی داشته باشد جهت کار در موسسه‌ای از ساعت ۷صبح الی۱۶½نیازمندیم

آدرس ـمیرداماد ـ میدان محسنی ـ خیابان فرناز نبش کوچه دهم انستیتومریم ساعت‌مراجعه ۸ الی ۱۰ صبح

استخدام فوری

شرکت آنتروپوز جهت کار در کارگاه :

۱ـ به تعدادی راننده بیل ورانندهٔ جوبکن (ترانشوز) با داشتن گواهینامه ویژه
۲ـ یك نفر انباردار با داشتن حداقل سه‌سال سابقه کار و آشنا به زبان فرانسه احتیاج‌فوری دارد .

داوطلبین به آدرس تهران ـ خیابان آناتول‌ـ فرانس شماره ۹۹ مراجعه نمایند .

گروه‌پزشکی برزویه

درنظردارد یك‌آموزشکده‌پرستاری درتهران تاسیس نماید برای تکمیل کادر آموزشی آن نیاز به چندنفر پرستار مربی باسابقه دارد

داوطلبین میتوانند مستقیما به گروه‌پزشکی برزویه واقع در خیابان پهلوی‌روبروی‌پارك‌ساعی شماره ۱۰۹۶ مدیریت پرسنلی مراجعه فرمایند یا با تلفنهای ۶۸۱۶۴۱ و۶۸۵۳۷۸ از ساعت۹ صبح‌تا ۸ بعدازظهر تماس حاصل فرمایند.

قابل توجه شرکتهای ساختمانی

اولین پارتی از درب گاراژ های مدرن آلمانی وارد شد تلفن ۵۳۷۵۶۳ و ۵۲۵۷۲۰

MANAGEMENT AND COMPUTER CONSULTANTS COMPANY

Require

Male University Graduates willing to travel within Iran.

Female Latin or Bilingual Typist.

Must be:

Iranian National
Free of Military Obligations
Fluent in English
Qualified candidates apply to:

Personnel Department, 20 Nowzari Street,

Opposite Farah Park, Amir Abad Avenue.

شرکت سهامی صنایع فلزی ایران

شرکت سهامی صنایع فلزی ایران بتعدادی مکانیك ماشین آلات درجه یك و ۲ و ۳ جهت کاردر شهرستان اصفهان نیازمنداست متقاضیان به آدرس خیابان تخت طاووس چهارراه شاه عباس پلاك ۲۶۱ مراجعه نمایند

قابل توجه

بانکها و مؤسسات دولتی و شرکتها

اخیراً بعضی از فروشگاههای مصنوعات فلزی صندوقهائی بنام صندوق نسوز خرم بخریداران عرضه و یا بنام شرکت گروه صنعتی خرم در مناقصات شرکت مینمایند که بعلت استفاده غیرمجاز از مارک و نام کارخانه خرم از طریق مقامات صلاحیت‌دار تحت تعقیب قرار خواهند گرفت چون صندوق نسوز خرم متعلق بکارخانه خرم با سابقه ۵۰ ساله در ایران هیچ‌کجا نماینده فروش ندارد لذا در مورد دادن سفارش صندوقهای نسوز و درب خزانه و نردبانهای متحرک چرخدار فقط به شرکت گروه صنعتی خرم واقع در خیابان سپهبد زاهدی جنب بانک صنایع شماره ۱۰۸ مراجعه و یا با تلفنهای ۸۹۲۵۹۹ یا ۸۹۴۵۰۰ تماس حاصل فرمائید.

نیازمندیهای اطلاعات

تلفنهای: ۳۱۲۴۱۳-۳۱۱۲۲۷

نیازمندیهای اطلاعات تلفنی آگهی میپذیرد

یك فرصت استثنائی

آپارتمان فروشی
فرصتی برای سرمایه‌گذاری پرثمر شمادر
سوئیس
با ثبت رسمی و صدور قباله بنام شما
یك‌سرمایه‌گزاری مطمئن درمستغلات
کلیه اطلاعات مورد نیاز خود را از نشانی زیر درخواست کنید :

UTO-RING AG
BEETHOVENSTRASSE 24
CH-8022 ZURICH

Utoring

مجتمع طیور برکت

B·C

افراد زیررا بهمکاری دعوت مینماید

تعدادی افراد بین ۲۰ و ۲۵ سال سن و معافیت وظیفه که دارای حداقل ششم ابتدائی تادیپلم باشند جهت انجام کار فنی جوجه کشی در حدود قزوین پس از گذراندن دوره کوتاه مدت آموزش با حقوق مکفی استخدام میکند .

علاقمندان در ساعت ۱۶ روز های سه‌شنبه دهم چهارشنبه یازدهم و شنبه چهاردهم ویکشنبه پانزدهم آبانماه به آدرس: جاده مخصوص کرج کیلومتر ۱۴ خیابان شیرین مجتمع طیور برکت مراجعه نموده و یا با تلفن های ۹۷۶۰۱۰ و ۹۷۶۰۱۵ تماس بگیرند .

کپسول آتش خاموش کن فوجی

محصول
NIPPON DRY CHEMICAL
مطمئن ترین و گرانترین کپسول آتش خاموش کن
با ۵۰ سال سابقه ممتاز در ژاپن
نماینده انحصاری :
شرکت تهران فوجی با مسئولیت محدود
خیابان شاه ساختمان آلومینیوم طبقه نهم شماره ۹۵۱ تهران
از تهران و شهرستانها نماینده انحصاری فعال میپذیریم تلفن ۶۴۴۵۰۳-۶۶۱۳۹۸

واحد نصب ۲۲۰۰ تنی کارخانه سیمان سفید دماوند افراد زیررا استخدام مینماید .

۱ـ مونتاژکار درجه یك
۲ـ لوله‌کش صنعتی درجه یك
۳ـ باطریساز درجه یك
۴ـ الکتریسین درجه یك
۵ـ برقکار روشنائی صنعتی
۶ـ دیپلمه فنی رشته برق‌وارد باموروروشنائی صنعتی

متقاضیان می‌توانند همه روزه از ۸ صبح تا ۳ بعدازظهر بغیر از پنجشنبه‌ها و روزهای تعطیل با دردست داشتن‌مدارك استخدامی بدفترمرکزی شرکتهای سیمان تهران‌ـ شمال واقع در تهران خیابان فردوسی خیابان کوشك انتهای ارباب جمشید مراجعه نمایند .

استخدام

شرکت شوکومارس افراد زیر را با مزایا و حقوق مکفی استخدام مینماید
۱ـ ۴نفر دیپلمه جهت سرپرستی کارگران و برنامه‌نویسی
۲ـ تعدادی کارگر ساده
۳ـ نظافتچی ۵نفر
آدرس جاده اصلی کرج مقابل پل مهرآباد شرکت شوکومارس تلفن ۶۷ـ۹۶۰۰۶۶

سکرتر

خانمی با حداقل تحصیلات دیپلم و تسلط کامل به تایپ فارسی و لاتین و آشنائی به زبان انگلیسی برای کار تمام وقت دریك شرکت فعال و رو به گسترش موردنیازاست.
لطفا بین ساعت ۹ تا ۱۲ صبح با تلفن ۲۳۲۹۰۸ تماس بگیرید .

آگهی استخدام فوری

چند جوان تحصیلکرده مسلط بزبان انگلیسی جهت اداره‌فروش بازاریابی‌مواد شیمیائی‌داروئی با حقوق و پورسانتاژ مکفی نیازمندیم
متقاضیان ازساعت ۹صبح الی ۵ بعدازظهر به آدرس خیابان شاه‌ـ جنب‌فروشگاه مقدم‌ساختمان ۴۸طبقه ششم شرکت زرینه مراجعه فرمایند

انواع کاشی ایتالیائی

باقیمت مناسب تلفن ۸۹۴۸۶۸

قابل توجه دانشجویان

یك پانسیون در شرف تاسیس واقع‌درخیابان آیزنهاور مشتمل بر ۳ ساختمان جدید با تمام وسائل رفاهی از اول آذر تعدادی دانشجوی‌دختر و پسر میپذیرد برای کسب اطلاعات ونامنویسی از ساعت۹ تا۱۳ همه‌روزه‌با تلفن ۶۸۵۹۷۳تماس حاصل فرمائید .

آگهی استخدام

۱ـ متخصص شوفاژـ با ۵ سال سابقه کار
۲ـ تعمیرکار یخچال و لباسشوئی با ۵سال سابقه کار
۳ـ نقاش ساختمان با سه‌سال سابقه‌کار
۴ـ مکانیك درجه یك ماشین بنزینی با۵ سال سابقه‌کار
واجدین شرایط‌باتلفن ۸۲۰۰۹۱داخلی ۱۱۴۴ تماس بگیرند .

آگهی استخدام

یك‌شرکت تولیدی یك‌نفر خانم منشی را با شرایط زیر بهمکاری دعوت مینماید .
۱ـ دانستن زبان انگلیسی
۲ـ آشنائی کامل بامور منشیگری و تایپ فارسی و لاتین وتلکس
واجدین شرایط میتوانند همه روزه باستثنای روزهای پنجشنبه و ایام تعطیل به خیابان کاخ شمالی بالاتر از بلوار پلاك ۷۸ طبقه سوم شماره ۱۰ مراجعه نمایند .

شرکت درجه یك تاسیساتی

برای کار در شهرستانها استخدام میکند .
۱ـ تکنیسین برق و مکانیك با تجربه کافی.
۲ـ استادکار برقکار و مکانیك .
خواهشمند است با تلفنهای ۸۳۴۷۱۵ و ۸۲۹۱۸۴شرکت‌تله‌تك‌خیابان شاه‌عباس‌ساختمان ۱۳۰ مذاکره فرمایند .

برای مدیریت فروش و بازاریابی علف کشهای شیمیائی شرکت الانکو

یکنفر که دارای مشخصات زیرین باشد با حقوق بالاو شرایط خوب بطورتمام وقت‌استخدام می شود :
۱ـ دانش نامه لیسانس در یکی‌از رشته های کشاورزی
۲ـ سابقه کار در زمینه بازاریابی وفروش محصولات کشاورزی
۳ـ تسلط به زبان انگلیسی
۴ـ آمادگی برای مسافرت به‌شهرستانها (در طول سال)
از علاقمندان تقاضا میشود با تلفن۸۵۰۰۴۶ـ۸۵۳۱۶۳ تماس حاصل فرموده یا با صندوق پستی ۱۱ر۱۹۲۷ مکاتبه فرمایند .

آجر نمای سفید

۳-۴و۵ر۵ سانتی
شرکت آجر آریاشید
باکیفیت عالی احتیاج به‌تیشه‌داری ندارد .
تحویل ۵ر۵ سانتی فوری برای ۳ و ۴ سانتی سفارش قبول میشود
تلفن : ۳۰۲۶۴۰ـ ۳۱۳۶۹۷

آگهی استخدام

شرکت سهامی تولید و انتقال نیروی‌برق ایران (توانیر)وابسته به وزارت نیرو بمنظور تکمیل پرسنل نیروگاه گازی کرمانشاه، کارگران واجد شرایط مندرج در جدول زیر را از طریق آزمایش و مصاحبه انتخاب‌واستخدام مینماید

ردیف عنوان شغل	میزان تحصیلات	سایر شرایط
۱ کارگرمتخصص تعمیرات‌الکتریك	سوم متوسطه (یاششم ابتدائی و سه سال سابقه کار مرتبط)	آشنائی به امور مربوطه
۲ـ کارگرمتخصص تعمیرات مکانیك	سوم متوسطه (یاششم ابتدائی و سه سال سابقه کار مرتبط)	» » »
۳ـ آشپز	پایان تحصیلات ابتدائی	» » »
۴ـ کمك آشپز	» » »	» » »
۵ـ کارگر کانتین	» » »	» » »
۶ـ کارگر تحویل سوخت	» » »	» » »
۷ـ پیشخدمت	» » »	» » »

داوطلبان واجد شرایط میتوانند بمنظور ثبت نام و کسب اطلاعات بیشتر روزهای یکشنبه ۱۵ر۸ر۳۶ ودوشنبه ۱۶ر۸ر۳۶ و سه‌شنبه ۱۷ر۸ر۳۶ با همراه داشتن مدارك زیر به‌نیروگاه‌گازی کرمانشاه‌واقع درکرمانشاه‌خیابان‌سیلوروبروی توانبخشی مراجعه نمایند .
۱ـ اصل شناسنامه
۲ـ اصل مدرك تحصیلی
۳ـ کارت پایان خدمت یا معافیت دائم .
۴ـ عکس ۴×۳ ـ یك قطعه .

آپارتمان اکازیون در بهترین منطقه پاریس

یکدستگاه آپارتمان سه اطاق خوابه با دوانبار و ۱۴۵ متر مربع مساحت بقیمت ۰۰۰ر۵۰۰ر۱ تومان بفروش میرسد برای کسب اطلاع بیشتر تلفن ۲۴۲۵۹۷

اکازیون

زمینی بمساحت ۲۰ هزار متر مربع مجهزبیك سالن مرغداری۱۰۰۰ متری که‌باگنجایش ۱۰۰۰۰ جوجه ومجهز به‌برق منطقه‌ای سه‌فاز ۵۰ آمپربا لوله کشی‌داخلی چاه‌آب وپمپ‌اطاق کارگرجداگانه و لوازم دانه خوری و آبخوری ۱۰۰۰۰ جوجه در ۶ کیلومتری شهر ورامین با سند مشاء واگذار میشود تلفن ۳۱۹۹۶۵

هتل مخصوص ایرانیها

دارای ۱۸ فلت مجهز به حمام و آشپزخانه و یخچال اختصاصی در بهترین نقطه مرکز لندن به قیمت مناسب بفروش میرسد لطفا به‌آدرس‌زیر تماس بگیرند .

YARCO DEVELOPMENT Co.
120 WIGMORE ST.
LONDON W.1 TEL: 01-4862841

آگهی تغییرات

جلسه هیئت‌مدیره شرکت ساختمانی کمادا با مسئولیت محدود که طی شماره ۲۹۰۶۹ به ثبت رسیده در تاریخ ۹ر۸ر۳۶ تشکیل گردیده وآقای مهندس سیدحسین موسوی‌پور گوهریان به جمع شرکاء پیوستندودراین جلسه‌آقایان مهندس‌داود فلاتی به‌سمت مدیرعامل و مهندس سید کمال حاجی سیدبروجردی به سمت رئیس هیئت‌مدیره و مهندس سیدحسین موسوی‌پور گوهریان به سمت عضویت هیئت مدیره و مدیر فنی انتخاب گردیدند ضمنا محل شرکت به خیابان تخت ـ طاوس اول فرح‌جنوبی کوچه نفیسی پلاك ۷ طبقه سوم به شماره تلفن ۸۴۷۳۳۹ انتقال یافت

آگهی دعوت مجمع عمومی فوق‌العاده شرکت کوسه‌ایران (سهامی‌خاص)

پیرو آگهی دعوت مندرج در روزنامه اطلاعات شماره ۱۵۴۴۴ مجمع عمومی فوق‌العاده شرکت کوسه در ساعت ۱۶½ روز سه‌شنبه‌ده‌آبان۳۶ تشکیل گردیدو چون حدنصاب برای تشکیل جلسه حاصل نشد قرار شد که برای بارسوم جلسه مجمع عمومی فوق‌العاده شرکت‌درساعت ۵ بعد ازظهر روز سه‌شنبه ۲۴ آبان ماه تشکیل گردد بدین وسیله از صاحبان سهام دعوت میشود که در تاریخ وساعت مقرربالا در محل شرکت خیابان فرانسه شماره ۳۹ حضور بهمرسانند وچنانچه تعداد حاضرین در جلسه به حدنصاب نرسد طبق قانون تجارت عمل خواهدشد.
دستور جلسه طبق دستور دو جلسه قبلی عبارت است از
۱ـ ابقاء یاانحلال شرکت
۲ـ هرگونه تصمیم دیگری که در اختیار مجمع‌عمومی فوق‌العاده باشد.

هیئت‌مدیره شرکت

خانه فروشی در امیرآباد شمالی

خانه‌ای بمساحت ۳۰۰ متر دو طبقه دارای ۱۰ اطاق وکلیه تجهیزات کامل وتلفن‌پارکینك‌درطبقه اول و زیرزمین بزرك بااثاثیه و یك‌دستگاه‌پیکان مدل ۵۴ خیلی تمیز بعلت مسافرت فروخته‌میشود طالبین از ساعت ۸تا۹ونیم صبح و بعدازظهر ها از ساعت ۲ تا ۵ با تلفن ۶۳۲۲۲۴ تماس حاصل نمایند کل بهاء ۳ میلیون و ۴۰۰ هزار تومان

مبلیران

بزودی بزرگترین نمایشگاه مبلیران
در بلوار پهلوی «میرداماد» کمی بالاتر از میدان محسنی
افتتاح میشود. تلفن ۲۲۶۴۶۶
محل فروش کلیه طرحهای جدید در خیابان فرح
کمی بالاتر از تخت طاوس تلفن ۸۴۳۱۸۲

استخدام

شرکت ابریشم گیلان سهامی خاص

وابسته به بانکهای توسعه جهت تکمیل کادر خود دراستان گیلان‌دو نفر مهندس گیاه پزشك یك نفر مهندس باغبانی یك نفر مهندس دفع آفات ، یکنفر مهندس ماشین آلات و۴ نفر فوق دیپلم کشاورزی را باشرایط زیر به همکاری دعوت مینماید .
۱ـ دارا بودن برك خاتمه خدمت یا معافیت دائم
۲ـ نداشتن پیشینه کیفری
۳ـ حداقل معادل لیسانس ۵ر۲
۴ـ حداکثر سن ۲۶ سال
از واجدین شرایط که‌مایل به همکاری می باشند دعوت‌میشود جهت کسب اطلاع بیشترو تکمیل فورم درخواست کار بین۹صبح‌تا۴ بعداز ظهر در تهران به آدرس خیابان عباس‌آباد بین فرح وکورش کبیر شماره ۷۷ طبقه سوم و یادر گیلان به‌صومعه‌سرا خیابان ثریا پشت ساختمان فرمانداری شرکت ابریشم گیلان مراجعه‌فرمایند

استخدام

شرکت بین المللی مهندسی ایران (مهندسین مشاور)

برای کار در دفتر مرکزی چند نفر نقشه‌کش اسکلت فلزی و نقشه کش کارهای بتنی را با حداقل سه سال سابقه کار مفید بهمکاری دعوت می‌نماید . افرادی که در کار های صنعتی تجربه داشته‌باشندحق‌تقدم خواهند داشت .
علاقمندان می توانند از ساعت ۹الی ۱۲ بغیر از روز های پنجشنبه وجمعه به‌کارگزینی شرکت واقع در خیابان کریمخان‌زند بین خردمند و روزولت شماره ۸ر۵ مراجعه نمایند.

اطلاعیه

جنرال

دارندگان محترم مصنوعات شرکت‌صنعتی‌جنرال
(بخاری آبگرمکن وکولر جنرال)
لطفا برای سرویس کامل و تجدید رنك و تعویض قطعات یدکی با تلفن‌های ۹۵۹۱۶۴ و ۹۵۸۲۵۲ و۹۶۲۰۶۱ و۹۵۰۸۱۹ و۴ـ۹۶۳۹۷۲
شرکت سرویس و خدمات لوازم خانگی تماس حاصل فرمائید

نیازمندیهای روزنامهٔ اطلاعات تلفنی آگهی می پذیرد
خدمات عمومی (متفرقه) ۳۱۱۲۲۷ ۳۱۲۴۱۳

مدیران تورهای تاپ تورز در یک سمینار به گفتگو نشستند

بررسی مشکلات مدیران تورها در گسترش صنعت توریسم درایران

* بررسی مشکلات

سومین سمینار مدیران تورهای تاپ تورز با حضور کلیه مدیران هفته گذشته در هتل تهران تاور برگزار شد.

هدف از این سمینار بررسی و تجزیه و تحلیل مشکلاتی بود که مدیران در گسترش«صنعت توریسم» در ایران با آن روبرو شده و یافتن راه حل هائی که هر چه بیشتر در این زمینه تسهیلات چشم گیر تری را ارائه دهد.

* جاذبه های توریسم

با بهبودی وضع اقتصادی و بالا رفتن سطح در آمدها، چند سالی است که مردم ایران شوق و ذوق بیشتری به سفر به کشورهای مختلف نشان میدهند که اگر در گذشته این سفر ها کم و بصورت انفرادی بود ولی خیلی زود شکل نوین و امروزی خود را بصورت تورهای مسافرتی باز یافت و در ایران نیز به«توریسم» بعنوان یک مساله اساسی توجه نشان داده شد و دارای جاذبه های اقتصادی و اجتماعی گردید.

* طرح ریزی جدی

در روند این علاقه عمومی همپای افزایش در آمدها و بگردش در آمدن ذخیره های راکد عمومی - برای بهره وری از مزایای سفر و مشاهده از نقاط دیدنی جهان - اژانس مسافرتی و جهانگردی اراکسپرس در ایران آغاز گر جلوه تازه‌ای از سفرهای دسته جمعی گردید و بطور جدی در این زمینه طرح ریزی کرد و خوشبختانه ایجاد وزارت اطلاعات و جهانگردی خود تضمینی بر ادامه کوششهای گسترده‌ای بود که در مورد گسترش صنعت توریسم بعمل میاید.

* آموزش آکادمیک

در سمینار مدیران تورهای تاپ تورز به ویژه گیهای مدیریت تور و مشکلات انها اشاره شد و نقشی که در استقرار یک روال صحیح و نظم در تور و هدایت مسافران دارند و آگاهی از قوانین و مقررات بین المللی و رهبری گروهی با سلیقه های متفاوت که احتمالا هر کدام در سفر منظور نظرهای خاصی را دنبال میکنند.

بهمین جهت اراکسپرس اولین سازمانی است در بخش خصوصی که به این مهم توجه کرد و آموزش آکادمیک مدیران را مورد نظر قرار داد و با توجه به نقش سازنده و موثر انان در درک وظایف و مسئولیت هایشان سعی کرد که مدیران خود را از میان برجسته ترین اشخاص که در حد بکارگیری هدفهای مدیریت و رهبری تور باشند، انتخاب کند و در نتیجه با همه اینکه تورهای مسافرتی گسترش یافته است.

عموما بهترین و متبحرترین مدیران تورهای«تاپ تورز» را همراهی می کنند که شایستگی و لیاقت انها از هر جهت مورد اطمینان بوده و تضمین کننده مسئولیتی است که بعهده دارند و موفقیتهای انان و افزایش تورها به پنج قاره جهان نشان میدهد که مدیران تورهای تاپ تورز توانسته‌اند نه تنها در امر رهبری گروهی که بهمراه دارند، موفق شوند بلکه جاذبه های این سفر های توریستی را بنحو گسترده‌ای تبلیغ و ترویج نموده و عده زیادی را به اینگونه سفرها برغیب می نمایند تا با تورهای دسته جمعی از شهرهای بزرگی دنیا دیدن کنند و از تسهیلات خوب و خدمات کامل برخوردار شوند».

* تفاهم و انعطاف

در سمینار مدیران تورهای تاپ تورز ضمن بیان مشکلاتی که از ناحیه مسافرین تورها بروز میکند(و صرفا بواسطه نا آگاهی انان از قوانین و مقررات و یا بهره وری از سلیقه های شخصی میباشد) به انعطاف بموقع و مدیریت منطقی و تشریک مساعی و کمک و مساعدت«مدیران تور» اشاره شد و فراهم نمودن امکانات یکدست و واحد برای مسافران تورها و تفاهم بیشتر با انان و استقرار محیط دوستانه‌ای که به جلب اعتماد و اطمینان انان کمک کند و همچنین تدارک و تامین نیازمندیهای مسافران تا انان تشویق نماید که هر سال چنین سفرهائی را در برنامه خود منظور دارند.

* شخصیت های اجتماعی

بعبارت ساده تر گسترش«صنعت توریسم» در ایران و همچنین فعالیت اژانس های مسافرتی منوط و مربوط به همین نقطه نظرها و قدرت رهبری مدیران تورهاست که خوشبختانه مدیران تاپ تورز بنحو احسن خود را نشان داده و قابلیت و کارائی انها تا کنون چشم گیر بوده است.

نا گفته نماند سوای اموزشی که این عده از نظر مدیریت تورها می‌بینند خود در جامعه از مقام و منزلت خاصی برخوردار بوده و دارای مقامهائی(چه در سازمانهای دولتی و چه در بخش خصوصی) میباشند که صرفا انگیزه و جاذبه های اینگونه مسئولیت ها بر انگیزاننده انان در قبول وظایف و رهبری تورها بوده است.

در این سمینار همچنین در مورد عواملی که سلامت تورها را در سفر ها دچار اسیب پذیری میسازند، بحث و گفتگو بعمل امد و تصمیماتی گرفته شد.

* در سومین سمینار مدیران تورهای تاپ تورز اقای بوالقاسم مهاجری مدیر عامل تاپ تورز سخنرانی مبسوطی ایراد کرد.

* نفرات نشسته از راست به چپ بترتیب عبارتند از: اقای ابوالقاسم مهاجری مدیر عامل تاپ تورز. اقای «گلب پاپوبان» آقای موریس هوگت. خانم ماری مادلن ملارد. خانم پاتریسیا مینوتیلور» که نمایندگان تاپ تورز در ایالات متحده امریکا، انگلستان، فرانسه و ایتالیا میباشند.

* جمعی از مدیران تورهای تاپ تورز که در سمینار شرکت کرده بودند.

زبده‌ترین مدیران برای رهبری تورها ازمیان بهترین شخصیتهای اجتماعی

دانشگاه ملی ایران

انتخاب دستیار

دانشکده پزشکی دانشگاه ملی ایران عده‌ای دستیار برای طی دوره تخصصی رشته های آسیب شناسی ـ بیماریهای کودکان ـ بیماریهای اعصاب ـ اورتوپدی ـ بیهوشی ورآنیماسیون ـ جراحی عمومی ـ چشم پزشکی ـ بیماریهای داخلی ـ رادیوتراپی ـ رادیولوژی ـ گوش وحلق وبینی ـ بیماریهای زنان و زایمان ـ جراحی قلب ـ جراحی اعصاب و بیماری‌های قلب از طریق امتحان کتبی و مصاحبه می پذیرد.

شرایط ثبت نام:

۱ـ دارا بودن دانشنامه دکترا از یکی از دانشکده‌های پزشکی داخلی یا خارجی.
۲ـ روشن بودن وضع مشمولیت.
۳ـ شاغل نبودن در موسسات پزشکی و درمانی.

مدارک لازم جهت ثبت نام:

۱ـ فتوکپی دانشنامه دکترا — یک برگ
۲ـ فتوکپی شناسنامه — یک برگ
۳ـ فتوکپی برگ انجام خدمت وظیفه یا معافیت دائم — یک برگ
۴ـ رسید بانکی مبلغ یکهزار و پانصد (۱۵۰۰) ریال بابت هزینه شرکت در امتحان بحساب شماره ۱۰۰۲ بنک ملی ایران شعبه دانشگاه ملی ایران. — دو قطعه
۵ـ عکس ۴×۴

تبصره ۱:

داوطلبان تخصص در رشته جراحی قلب و عروق باید علاوه بر دارا بودن شرایط بالا متعهد شوند دوره جراحی عمومی را در یکی از مراکز پزشکی دانشگاهی مورد قبول وزارت علوم و آموزش عالی گذرانیده و در پایان سال چهارم درامتحان تخصصی جراحی عمومی توفیق یابند.

تبصره ۲:

داوطلبان تخصص در رشته بیماری های قلب و عروق باید دارای درجه تخصص در رشته بیماری های داخلی از یکی از مراکز پزشکی دانشگاهی مورد قبول وزارت علوم و آموزش عالی باشند.

داوطلبان واجد شرایط میتوانند با در دست داشتن مدارک بالا از تاریخ نشر این آگهی لغایت ۲۵ آبانماه ۳۶ همه روزه درساعات رسمی برای شرکت در آموزش دانشکده پزشکی دانشگاه ملی ایران (واقع در اوین) مراجعه نمایند و یا مدارک خود را بپست سفارشی طوری ارسال دارند که آخرین ساعت رسمی روز ۲۵ آبان بدفتر دانشکده پزشکی واصل گردد.

توزیع کارت و امتحان کتبی در ساعت ۹ صبح روز ۲۶ آبان ماه در دانشکده پزشکی انجام خواهد شد و تاریخ مصاحبه درهمان روز در دانشکده اعلام خواهد شد.

دانشگاه ملی ایران

آ ـ ۳۲۱۷۴

متقارن با سالروز تولد اعلیحضرت همایون و سالروز

فرخنده آئین تاجگذاری

شاهنشاه آریامهر و علیاحضرت شهبانوی گرامی

را بخانواده و فرزندان عزیز تبریک گفته، سعادت و توفیق

روزافزون ملت ایران را از درگاه یزدان بزرگ مسئلت داریم

اتحادیه صنف صحافان تهران

تحصیل زبان در انگلستان

آموزش در مدارس رسمی زبان در شهرهای مختلف انگلستان در کلاسهای ضمنی و عادی از سطح ابتدائی تا عالی با استفاده از لابراتوار زبان و اخذ گواهینامه پیمن، لورکمبریج و پروفیشنسی با اقامت در خانواده انگلیسی ـ کل هزینه ترماه از ۱۳۰۰ تا ۳۱۰۰ تومان ـ حداقل سن ۱۶ سال

ترجمه رسمی و فوری مدارک تحصیلی

زیر نظر مهندس هوشنگ صفائی پور مترجم رسمی

خیابان بهبهی ـ بالاتر از امیراکرم ـ مقابل اتدره ـ طبقه فوقانی بانکملی ـ دفتر نمایندگی مدارس زبان انگلستان ـ ساعات کار: ۸/۵ تا ۱۲/۵ ـ ۵/۵ تا ۷/۵ (پنج‌شنبه‌ها تعطیل است) ـ از شهرستانها با صندوق پستی

۴۱/۲۶۳۷ مکاتبه فرمائید.

آگهی دعوت بستانکاران ـ نوبت سوم

شعبه آگهی انحلال شرکت سهامی خاص مرکز فروشگاه سوپرمارکت آسیا از تمام اشخاص حقیقی و حقوقی که طلب و ادعائی علیه این شرکت در حال تصفیه دارند دعوت میشود که ومق ماده ۲۲۵ اصلاحی قانون تجارت مدارک مورد ادعای خود را ظرف مدت شش ماه از تاریخ اولین نوبت نشر این آگهی به نشانی ـ تهران ـ خیابان آمل کوچه دقت پلاک ۱/۲۴ ارسال و اعلام نمایند چون پس از گذشت مدت مرقوم ادعائی علیه این شرکت در حال تصفیه پذیرفته نخواهد شد.

مدیر تصفیه شرکت سوپر مارکت آسیا مصطفی ملک منش

۳ـ۲ آ ـ ۸۴۶۱

اطلاعات

نشریه ایرانیان مقیم خارج از کشور

هفته‌ای سه بار در سراسر دنیا

در دسترس علاقمندان

قرار میگیرد

با تلفن ۳۲۸۲۶۵ اطلاعات عوائی

برای فرزندان خود آبونه شوید

آگهی مزایده

وزارت بهداری و بهزیستی تعداد ۳۵ دستگاه اتومبیلهای خود را از قبیل جیپ وانت جیپ لندور ـ جیب آمبولانس ـ جیپ کالسکه ـ دوج پاورگن و غیره که ۲۹ دستگاه آن در پارکینگ عبدل واقع درخیابان سپهبدرزم آراء پائین تراز سه راهی فرح آباد انتهای کوچه خسروی و ۶ دستگاه دیگر درتقلیه سپاه بهداشت واقع درخیابان آیزنهاور چهارراه نواب متوقف میباشد از طریق مزایده بفروش میرساند.

۱ ـ داوطلبان از تاریخ نشر آگهی تا آخر وقت اداری روز شنبه ۲۵۳۶/۸/۲۱ پیشنهادهای خود را درپاکت لاک و مهر شده بانضمام فیش بانکی بمبلغ ۳۵۰۰۰۰ ریال بعنوان سپرده شرکت درمزایده بحساب شماره ۳۷۰۴۶ وزارت بهداری و بهزیستی نزد بانک مرکزی ایران بدفتر اداره کل امور مالی واقع درخیابان شاه چهارراه حافظ کاخ مرکزی وزارت بهداری تسلیم و رسید دریافت دارند.

۲ ـ پیشنهاددهندگان میتوانند همه روزه غیراز ایام تعطیل از ساعت ۸ صبح الی ۴ بعد از ظهر جهت بازدید اتومبیلهای مورد مزایده به محلهای فوق‌الذکر مراجعه نمایند.

۳ ـ کلیه هزینه ها از قبیل عوارض شهرداری ـ اسفالت ـ مالیات ـ و سایر هزینه های متعلقه بعهده برنده مزایده خواهد بود.

۴ ـ پیشنهادهای رسیده ساعت ۱۰ صبح روز یکشنبه ۲۲ آبانماه ۲۵۳۶ دردفتر مدیر کل امور مالی وسیله کمیسیون بازوقرائت خواهد شد

۵ ـ به پیشنهادهای فاقد سپرده و یا کمتر از مبلغ سپرده مقرری پیشنهادهائی که بعد از تاریخ ۳۶/۸/۲۱ تسلیم گردد ترتیب اثر داده نخواهد شد.

۶ ـ درصورتیکه برنده مزایده حاضر بانجام معامله نشود سپرده او به نفع دولت ضبط و معامله با برنده دوم انجام خواهد شددرصورتیکه برنده دوم نیز از انجام معامله خودداری کند سپرده او هم به نفع دولت ضبط خواهد شد.

۷ ـ کمیسیون درد یا قبول یک یا کلیه پیشنهادها مختار و حضور پیشنهاددهندگان درجلسه مزایده بلامانع است.

چنانچه برنده مزایده اتومبیلهای خریداری را بمدت ۱۰ روز از محلهای مربوط تخلیه ننماید اتومبیلهای باقیمانده به نفع دولت ضبط خواهد شد.

عساس دستوری

مدیرکل امور مالی وزارت بهداری وبهزیستی

روزهای شنبه دنیای ورزش

تعداد ۴۵۰ راس میش اصیل و درشت و شیرده منتار ۲۰ راس قوچ همگی جوان و ۱۳۶ راس مرغ مرغوب در زمجن بدون واسطه بفروش میرسد طالبین بین ساعت ۸ تا ۱۰ شب بشماره تلفن ۷۳۳۸ تماس حاصل نمایند

تهران از لحاظ نرخ میوه نیز «یک شهر و هزار نرخ» است

نرخ میوه بموازات شیب جلگه تهران بالا میرود!

قیمت میوه یکسان و یکنوع در یك کوچه با کوچه پهلوئی آن متفاوت است !

میوه مرغوب در تهران به «میوه پستوئی» معروف شده است که نه قیمتی ثابت دارد و نه همه کس را به آن دسترسی است !

تهران را دستکم از لحاظ میوه میتوان شهر هزار نرخ نامید ، در تهران بزرگ بابیش از ۴٫۵ میلیون نفر جمعیت ، مردم هنوز نمیدانند مواد مصرفی خودرا باید از کجا بخرند تا کمتر سرشان کلاه برود !باوجودی‌که کمیته حمایت از مصرف کننده و اتاق اصناف برای‌کنترل قیمت‌ها و جلوگیری از اجحاف فروشندگان کوشش مداوم دارند ،اما این‌کنترلها و بگیروببندهاهنوزبه‌نتیجه قطعی نرسیده است و فروشندگان همچنان گرانفروشی‌می کنند. میوه یکی از مواد پرمصرف است و مقدار مصرف آن در تهران و حومه به ۴هزار تن در روز میرسد . بیش از ۷ هزار مغازه میوه فروشی در تهران، انواع میوه‌های فصل را به مردم عرضه می‌کنند ، اما شما مشکل می‌توانید چند مغازه میوه‌فروشی راپیداکنید که میوه‌های مشابه را چه از نظر نوع و چه از جهت مرغوبیت باقیمت یکسان به مشتری بفروشند . این دیگر به انصاف‌فروشنده بستگی دارد که تا چه حد سرمشتری راکلاه بگذارد .

توشتیم که در تهران هرروز ۲ هزار تن میوه مصرف می‌شود که البته‌این‌رقم باتوجه به‌فصل های گوناگون‌سال ممکن است کمی بیشتر یا کمتر بشود ، کدبانوی‌هرخانواده تهرانی اگر هر روز به مغازه میوه فروشی سر نزند حداقل یك روز در میان به‌میوه فروشی مراجعه‌می کند. آن عده‌ای هم که‌وقت مراجعه روزانه به میوه فروشی ندارند یك روز در هفته به‌میوه فروشی میروند و برای مصرف یك هفته خود میوه تهیه می‌کنند. در هر حال میوه یکی‌از پر مصرف‌ترین مواد خوراکی‌را تشکیل میدهد و بطور متوسط اگر حساب کنیم هر خانواده‌ای در روز حداقل ۱۰ تومان پول میوه میدهد ، حالا باید دید واقعا فروشنده باندازه این‌مبلغ بدست مشتری‌میوه‌میدهد یانه، متاسفانه تعداد زیادی از میوه فروشها از این بازار داغ و پر مشتری سوء استفاده می‌کنند و تا جائیکه تیغشان ببرد سر مشتری کلاه می‌گذارند . عدم استاندارد میوه نیز از یکطرف کار کنترل قیمت میوه رامشکل کرده و خریدارا نیز درانتخاب میوه دچار شك و تردیدساخته است ، چون وقتی یك‌مشتری برای خرید میوه به مغازه‌میوه فروشی میرود مثلاانواع نارنگی را در جعبه های جدا از هم می‌بیند که روی هر کدام از آنها یك‌اتیکت قیمت‌چسبانده‌اند که هر یك از اتیکت‌ها کیلوئی یك تا چند تومان تفاوت قیمت را نشان میدهد. تفاوت قیمت حداقل و حداکثر گاهی به‌پنج تا۶ تومان هم می‌رسید . و معلوم نیست که‌ضابطه مرغوبیت میوه در نظر فروشنده چه هست واین همه تفاوت قیمت برروی چه اساسی‌بوجود آمده، چون فروشنده وقتی میوه هارا از میدان خریداری می‌کند و به مغازه میاورد ، خودش میوه‌های درشت‌تر را از هر نوع که باشد جدا می‌کند و آنها رادر جعبه دیگری قرار میدهد .ویك اتیکت جداگانه باچهار تومان قیمت اضافی به‌روی آن نصب می‌کندو میوه‌های ریزوپلاسیده را به همان قیمتی که‌کمیته‌نرخ گذاری اتاق اصناف تعیین کرده است می‌فروشد ، در حالیکه‌بار فروش میوه ها را به‌قیمت‌معینی به‌فروشنده جزء داده است و مرغوب ونامرغوب را با هم ودر یك جعبه به مغازه‌دار فروخته است.

میوه‌پستوئی

بعضی از میوه فروشها برای گرانفروشی و اجحاف به‌مشتری شگرد دیگری هم بکار می‌برند و آن اینکه از هر نوع میوه باندازه یك جعبه دست چین می کنند و بدون اینکه روی این جعبه اتیکت نصب کنند ،آنها را در پستوی مغوزیاجای‌دیگر پنهان می‌سازند، تا اگرمشتری مشکل پسندی از راه رسید و حاضر شد کمی سرکیسه را شل کند از میوه‌های پنهانی‌یاو بفروشند ، برای این قبیل میوه که باید نام «میوه های‌پستوئی» داد هیچ نرخ مشخصی مطرح نیست و قیمت‌ها در پستوستگی به‌لطف وکرم خریدار و حرص‌و طمع فروشنده دارد ، اما درهر صورت این معامله برای‌خریدار و فروشنده راضی کننده است، چون مشتری خوشحال از این است که توانسته میوه خوب‌و مرغوبی تهیه کند و فروشنده‌هم راضی از اینکه توانسته پول خوبی به جیب بزند، اما اگر شما بدنبال خرید میوه خوب‌و مرغوبی از این‌دست‌هستیدانتظار نداشته باشید به هر مغازه‌میوه فروشی که بروید فروشنده‌میوه های پستوئی را به شما نشان بدهد، چون فروشندگان این جعبه‌ها را برای مشتری های مخصوص خود نگهمیدارندواین ریسك را نمی‌کنند ، که به‌هر مشتری قازه واردی که دقیقا او را نمی‌شناسند میوه های‌پستوئی نشان بدهند ، خانمی که در یکی از میوه فروشی‌های‌خیابان شاهپور پشت پارك شهر مشغول خرید مارنگی از پستوی مغازه میوه فروشی بود می گفت : ببینید این آقای میوه فروش نارنگی مرغوبی را که در اینجا پنهان کرده است‌به من کیلوئی ۷۵ ریال می‌خواهد بفروشد و من هم بخاطر اینکه میهمان‌دارم وباید میوه های خوب انتخاب کنم ناچارم‌ازاین‌نوع‌میوه‌بخرم.

همین فروشنده‌میوه که عکس او هم در صفحه چاپ شده‌است وقتی دوربین عکاسی ما را دید و عکاس را که آماده عکس گرفتن از میوه و اتیکت بود فورا اتیکتی را که روی جعبه انار گذاشته بود و رقم ۴۷ریال را نشان میداد،برداشت واتیکت دیگری را که کیلوئی ۳۷ ریال روی آن نوشته شده بود بجای آن قرارداد ، بعد هم ازعکاس ما خواست که از اتیکت جدید عکس بگیرد !

نرخهای متفاوت برای یك نوع میوه‌ی یکسان

قازه این فروشنده‌ای است که در خیابان شاهپوروجائیکه کمتر کسی حاضر می‌شود پول اضافی برای خرید میوه بپردازد دست به چنین گرانفروشی‌می‌زند ، حالا حساب کنید میوه فروشهای خیابان عباس آباد ، پهلوی یا شمیران و تجریش‌چه

بعضی فروشندگان میوه‌نرخ‌میوه‌هائی را که بمعرض‌فروش گذاشته (یا نگذاشته اند) به دلخواه تعیین میکنند . مثلا نارنگی ممتاز ودرجه یك راادور از نظر خریداران پنهان می‌دارندو چنانچه مشتری ازنارنگی های مرغوب یا نامرغوبی که‌در دیده گاه‌و دسترس‌است‌نخواست ونخرید آنوقت‌میگویند :نارنگی عالی هم داریم اما قیمتش‌با اینها فرق دارد . و هر نرخی که دلشان خواست میگویند .

تجریش که میرسد کیلوئی ۵ تومان هم فروخته می‌شود .بطور کلی نرخ میوه به موازات‌شیب جلگه تهران ، از پستی های جنوب تا بلندیهای شمال‌شهر، بالا میرود .

از یکطرف وجود طوافها و فروشندگان دوره‌گرد میوه در شهر برگرانفروشی دامن می‌زنند، چون این دسته از فروشندگان که نه مغازه ثابتی دارند و نه پول سرقفلی ومزد کارگر میدهند و مهمتر از همه کنترلی هم در کار آنان‌نیست به هر قیمتی که بخواهند میوه را به خریدار می‌فروشند ، بطوریکه ممکن نیست شما دو فروشنده سیار میوه را که بفاصله یك کوچه از هم قرار گرفته‌اند پیدا کنید که میوه های مشابه خودرا بایك قیمت بفروشند ، پاره‌ای مردم هم به تصور اینکه طواف ها بخاطر نداشتن هزینه آب‌وبرق‌ودستمزد کارگر میوه را ارزانتر ازمغازه دارها می‌فروشند بسراغ آنان میروند ، فلازاینکه‌فروشندگان سیار بیشتر سر مشتری راکلاه می‌گذارند .

ملاحظه می‌شود که ماموران اتاق اصناف و کمیته حمایت‌از مصرف کننده باقدام جدیت و پشتکاری که در مبارزه با گران فروشان نشان میدهند،ازهم‌میوه فروشها و سایر کسبه که در اینجا کاری به آنان نداریم دست به گرانفروشی می‌زنند ، یکی‌ازفروشندگان‌میوه‌در خیابان گلوبندك‌میگفت در حال حاضر پرونده تعداد زیادی از میوه فروشهای گرانفروش‌در دادگاه جمع شده است و تعداد این پرونده بحدی‌زیاداست که‌شاید تا یکسال دیگر هم نوبت به آخرین نفر نرسد ، وی می‌افزاید : برای جلوگیری قطعی از گرانفروشی میوه اتاق‌اصناف باید میوه ها را استاندارد کند و بعد برای آنها نرخ تعیین بنماید ، چون وقتی قیمت‌حداقل و حداکثر برای میوه هاتعیین می‌شود و مثلا می‌گویند:سیب مرغوب واعلاء را کیلوئی ۶۵ ریال بفروشید و سیب نامرغوبتر را کیلوئی ۳۵ ریال ، بین‌این دو مبلغ سه تومان فاصله‌وجود دارد ، در نتیجه برای میوه هائی که نه مرغوب‌هستند و نه پلاسیده و به فروشنده هم قیمتی که بخواهد تعیین می‌کند و پولش را از فروشنده می‌گیرد و تا زمانیکه این‌استاندارد انجام نشود دست میوه فروشها برای گرانفروشی باز خواهد بود .

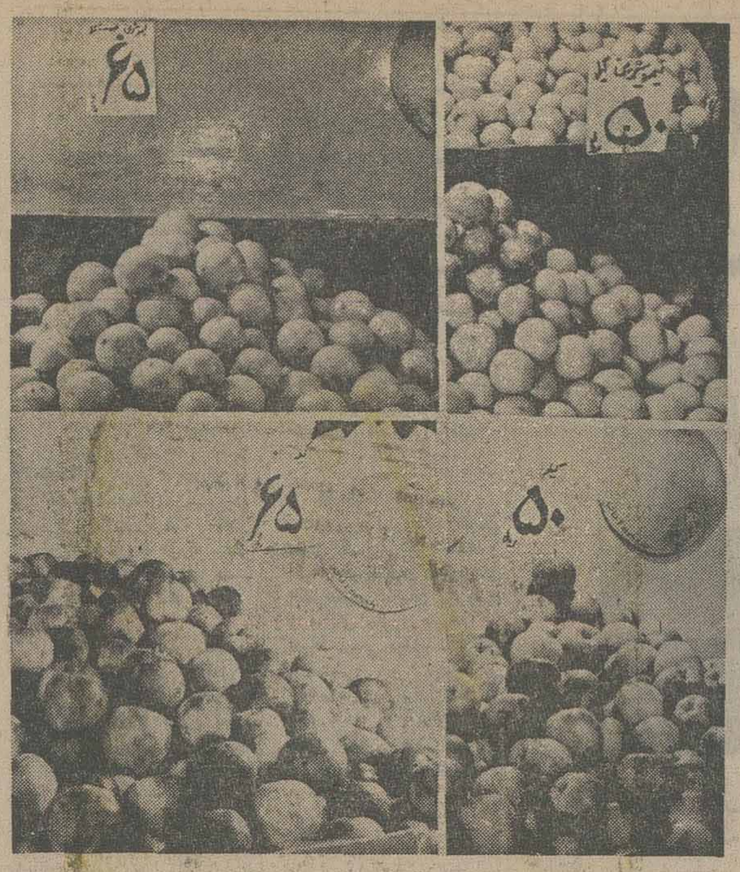

نرخ‌میوه‌در نقاط‌مختلف تهران از جنوب به شمال سیر تصاعدی دارد و از جلگه تهران هرچه از پائین بسمت بالاپرویم بهمان نسبت ، قیمت میوه هم بالا میرود . بعنوان مثال در خیابان‌شاهپورو امتداد آن تا بهجت آبادقیمت‌میوه‌های یکسان یکنوع‌از کیلوئی ۴۵ ریال‌تا۷۵ ریال‌تفاوت دارد . عکس نرخ سیب و لیموشیرین‌را در میدان شاهپور و بازار میوه سمت غرب پارك شهر نشان میدهد .

درسرمای سخت زمستان، درگرمای شدید تابستان

رادیاتور اتومبیل شمابه **پرستون** نیازمند است

ما توصیه می‌کنیم قبل از آنکه زمستان فرارسد رادیاتور خودرا با پرستون مجهز کنید.
هم اکنون پرستون درسراسر کشور در اختیار شماست.

شماره تلفن های مراکز توزیع پرستون در شهرستانها

تهران	مشهد	تبریز	گرگان	اصفهان	رضائیه	یزد	همدان
۸۹۹۲۹۴ ۳۹۲۸۲۳	۴۴۵۱۶	۵۲۷۶۶ ۲۰۷۷۸	۴۱۹۱	۳۳۲۶۰ ۳۲۰۷۷ ۳۳۶۲۶	۲۱۵۳	۶۰۴۱	۲۸۱۶ ۴۶۷۵
بابل	**کرمان**	**اراک**	**سنندج**	**شیراز**	**کرمانشاه**	**سیرجان**	**بروجرد**
۲۲۵۸	۵۳۳۶	۲۶۱۰۹	۲۷۶۴	۲۶۰۱۹	۶۰۷۸	۷۶۵	۳۶۶۶

پرستون باخاصیت ضدیخ ـ ضدجوش وضدزنگ ـ گالونی، یك لیتری وبشکه‌ای دراختیار شماست

Increase Productivity Through Advanced Technology

MACHINE TOOLS USA

The 'Machine Tools USA' Exhibition is the largest display of advanced American Machine Tool Technology ever exhibited in the Near East.

In addition to the display of Forty eight of America's leading manufac turers of machine tools, there will be a series of twelve technical seminars on Metalworking Applications.

November 6-10, 1977
Tehran International Fairgrounds
West Gate Entrance
Pavilions 20, 22 and 23

10A.M. to 2P.M.
for Metalworking Industry
2P.M. to 6P.M.
for General Business and Public

Caspian. M. 228

USA IRAN

'Machine Tools USA' is jointly sponsored by the United States Embassy, the U.S. Department of Commerce and the National Machine Tool Builders' Association.

For further information, please telephone 895028.

داستان خاویار از قرون وسطی تاامروز

خاویار ایران، گرانترین غذای جهان

آلودگی آبها ، خطر نابودی ماهی خاویار را افزایش داده‌است

صنعت خاویار در جهان رو به ورشکستگی میرود

خاویار مقوی‌ترین غذای موجود در دنیاست

خاویار ایران پرطرفدار ترین و گرانترین‌غذای مقوی‌و مغذی جهان است. هنگامیکه این‌مقاله را مطالعه می کنید ممکن است قیمت‌آن بازهم ترقی کرده باشد !زیرا مقدار تولید آن‌هر روز کمتر می شود وقانون قدیمی عرضه و تقاضا در باره این ماده غذائی لذیذ هم صدق می‌کند.

در سال های حکومت‌تزار های رومانوف در روسیه ، رودخانه ولگا پراز ماهی های خاویار داربود. امروز وجود ماهی «اوزون‌برون» (ماهی‌خاویاردار)درورودخانه ولگا همانقدر نایاب استکه حضور یک «تزار» در کاخ های روسیه! تقلیل تعداد ماهی اوزون برون در رودخانه ولگا و دریاچه خزر از آلودگی روزافزون رودخانه ولگا و در نتیجه دریاچه خزر ناشی میشود.

آلودگی رودخانه واگا امروزه به حدی است که روسیه خود زمانی صادر کننده خاویار در جهان بود اما امروزقسمت اعظم‌خاویار مصرفی خود را از ایران وارد می‌کند !

همانطور که از پنجاه و پنج تن‌خاویار مصرفی‌سالانه ایالات متحده آمریکا ،حدود نود و پنج‌درصد آن‌ازایران تامین می‌گردد.

اما ماهی های خاویاردار ایران نیز از خطرنابودی در نتیجه آلودگی‌محیط زیست درامان نیستند.

آب دریای خزر سال به سال بیشتر تبخیر می‌شودو اگر این وضع ادامه پیدا کند دیری نخواهد پائیدکه دریای خزر به یک دریای مرده تبدیل خواهدشد و دوستداران خاویار زانوی غم به بغل خواهند گرفت !

علاوه براین به اعتقاد کارشناسان حفاظت محیط زیست جهانی‌به کمیته‌مشترک ایران و شوروی برای جلوگیری از آلودگی دریای خزر هشدار داده‌اند که‌آتش عظیم چاه های نفت در قفقاز بادکوبه و سایر چاه های نفت در شوروی موجب آلودگی هرچه بیشتر آب دریای خزر شده‌است وتمام ماهی های این دریا درخطر نابودی قرار گرفته‌اند.

در سال های ۱۸۸۰ تا اواخر ۱۹۰۰ ، آب های ساحلی ایالات متحده پراز ماهیهای درشت «اوزون برون» بود و آمریکا یکی از بزرگترین منابع خاویار جهان محسوب میشد در بود تا بیست سال قبل که صنعت خاویارروسیه همپس ازنیم قرن استمراربه‌سرنوشت خاویار آمریکا دچار شد و قربانی صنعت گردید.

امروزه‌قسمت اعظم‌خاویار در جهان در اختیار ایران قرار داد.

انواع خاویار

سه نوع خاویار وجود دارد : «بلوگا» ـ «اوسترا» و «سوروگا».خاویار«بلوگا» از ماهی بلوگا که بزرگترین نوع ماهی های خاویاراست نتیجه قیمت خاویار بقدری ارزان بود که هر اغذیه فروش آنرا جزو سایر کالا های خود عرضه می‌داشتو دربار های هتلها و در رستوران ها خاویار نیز در کنار ژامبون و صدف دیده می‌فرستادند. امروزه ماهی استرلت همانقدر نایاب است که یک گراندوک روسی! «خاویار»طلائی» استرلت، دیگر بطور تجارتی تولید نمی‌شود.

خاویار فشرده که ازتخم های شکسته تهیه می‌شود شبیه‌مارمالاد است و بعضی اوقات آنرامانند خمیردندان در لوله می‌فروشند. این نوع خاویار را متخصصین مواد غذائی بهترین نوع خاویار میدانند.

اینکه میگویند: خاویار قرمز معروف است. خاویار قرمز درحقیقت خاویارنیست بلکه تخم ماهی آزاد است. کارشناسان مواد غذائی این تخم های قرمز رنگ یعنی تخم ماهی سفید و خاویار آلمانی را خاویار نمیدانندو فقط تخم سگ ماهی خاویار واقعی است.

تاریخچه کشف خاویار

تاریخچه کشف خاویار بقرون وسطی مربوط می‌شود. در آن زمان اولین بار تخم ماهی خاویاراردر آشپزخانه های سلطنتی‌مورد استفاده قرار گرفت. کلمه خاویار از زبان ترکی‌گرفته شده است که به معنای تخم ماهی نمک زده است.

(فقط پس از نمک زدن تخم ماهی آنرا خاویار می‌نامند.)

ایرانیان در گذشته به خاویار «چاویاجار» به‌معنای نیرو می‌گفتند. چون معتقد بودند که قدرت درمانی و التیام بخش دارد. یکی از واردکنندگان خاویارمیگفت: که خاویار در حدود چهل ماده غذائی مغذی مواد پروتئینی داردبه همین‌خاطر باید آنرا مقوی‌ترین ماده غذائی دنیا دانست.

مواد غذایی خاویارمدت ها مورد بحث و بررسی بوده است . اخیرا نیویورک تیمزروزنامه‌معتبر آمریکائی نوشته است که خاویار دارای‌نوعی‌ویتامین مخصوص‌به نام اکتیل‌کولین است که ماده شیمیائی‌مغز میباشد .

این روزنامه این مطلب را از نتیجه بررسی های دانشمندان آمریکائی روی این ماده غذائی استخراج کرده است . آزمایشی که از ۳۵ دانشجوی داوطلب در آمریکا به عمل آمده است نشان میدهد که‌اکتیل کولین موجب بروزمقاومت زیادی دربرابر الکل می‌شود. شاید به همین دلیل باشد که مردم روسیه که زیاد خاویار میخورند ظرفیت قابل ملاحظه‌ای در برابر مشروبات الکلی‌دارند.

طبق روایات‌محلی، تزار الکسی اول ماایات‌سنگینی بر نمک وضع کرد و از آنجا که نمک برای‌خاویار ضروری است . ماهیگیران اشنرخان به خشم آمدند و

بقیه درصفحه ۳۲

★ طبقه‌بندی دانه های خاویار برحسب مرغوبیت و درجه در نوع خود یک هنر بشمار می‌آید . برای درجه بندی خاویار از آزمایشگاه‌های‌مجهز استفاده میشود

میشد. اما خاویار آمریکا قربانی صنعت گردید و با آلوده شدن روز افزون آب های ساحلی روزبروز از تعداد ماهیهای خاویارکاسته شد. از این تاریخ به بعد روسیه جای آمریکا را در صنعت غذائی خاویار گرفت و نگاهی به صورت غذای هتل پلازای نیویورک در سال ۱۹۰۸ نشان میدهدکه برای یک پرس‌غذای خاویار هفتاد و پنج سنت پرداخته می‌شد!

در گذشته خاویار روسیه خاویار مصرفی تمامی دنیا ، و گاهی درازای آن‌به‌ه‌ر۷ متر و وزن آن به یک تن میرسید.دست‌می‌آید.«اوسترا» حجم و جثه متوسطی دارد و خاویار حاصله از این ماهی «اوسترااو» و یا «استرینا» نامیده می شود . سوروگا نوع کوچک این ماهی است.

طبق یک روایت طنزآمیز، در زمان حکومت تزار ها برروسیه ، به مجردیکه تخم ماهی استرلت که شکم زرد رنگی دارد بیرون آورده‌می شد آنرا در پوست سمور پیچیده وفورابه کاخ‌سلطنتی خوب را میتوان از رنگ و درشتی دانه های آن‌شناخت صحت ندارد . بلکه طعم و مزه خاویار دلل مرغوبیت آن است. اندازه و رنگ خاویار صرفا بستگی‌به‌طول مدت تخم گذاری دارد. در اوائل دوره تخم گذاری‌رنگ خاویار خاکستری کم رنگ است ولی پس از طی‌مدتی رنگ آن سیاه میشود. می گویند: خاویار را باید با قاشق چوبی خورد که البته نظریه‌ائی اساسی است.

یکنوع تخم ماهی نیز وجود دارد که به خاویار

در بستگی به جنبش ملی نیکوکاری

نخستین کلنگ بنای درمانگاه روستای «آجین دوجین» بزمین زده شد

کمیته جنبش ملی نیکوکاری شهرستان کرج در کوشش چشمگیر

اشک شوق مردم . در توجیه گرایشهای انسانی گویاترین سخن است

نام کسانی که درراه‌رفاه‌خلق گام برمیدارند پایدار خواهد ماند

مردم‌کرج،جنبش ملی نیکوکاری را به‌باورهای خود راه داده‌اند

نخستین کلنگ بنای‌درمانگاه روستای «آجین دوجین » که با همت والای آقای حسینی و خانواده‌اش که تمامی سرمایه‌و دارائی خودرا برای بنای این درمانگاه به کمیته جنبش ملی نیکوکاری شهرستان کرج واگذاشته‌اند ، ساخته خواهدشد باحضور ابوالقاسم پرتو اعظم مشاور عالی سازمان شاهنشاهی خدمات اجتماعی و سرپرست جنبش ملی نیکوکاری ، خسرو سامانی فرماندار کرج،اخباری نماینده مردم کرج در مجلس شورای ملی و رئیس کمیته جنبش ملی نیکوکاری‌شهرستان کرج ، قدمی نماینده مردم‌کرج در مجلس شورای ملی‌و گروه کثیری از مردم روستای آجین دوجین و روستا های دور و نزدیك و جمعی از مسئولان دستگاه های دولتی شهرستان کرج ، بوسیله حسینی ، بزمین زده شد.

روز دوشنبه ، دوم آبانماه ، درتمامی روستاهای ساوجبلاغ کرج روز ویژه‌ای بود، مردم روستاهای دور و نزدیك«آجین و دوجین » برای آنکه شاهد یکی از نمود های نیکدلانه مردم دیار خود باشند ،به‌این‌روستای زیبای ییلاقی و سر سبز آمده بودند و روستاهائی که میان‌راه کرج تا آجین دوجین ، از گذشت کریمانه‌وگرایش‌انسانی خانواده حسینی آگاهی یافته بودند ، باشوقی وافر وناشی از دریافت ارزش‌های‌درونی خدمات انسانی و آگاهی از وجود این ارزش ها در میان خود ، تمامی راه راه‌باپرچم های سه رنك‌ایران و نوشتار های سرشار از باور داشتن ارزش مشارکت اجتماعی و خودیاری مردم به پیشباز این روز خوب ساوجبلاغ آمده‌بودند.

راز بازهم زیستن

زنان و مردان روستائی ،با نگاه‌هائی که گویای رازپیوستن و باهم بودن و باهم زیستن‌بود، نگاه هائی‌که‌گویای رازپیوستن در کنار راه ایستاده بودند و به کسانی که برای شرکت در مراسم برمین زدن نخستین کلنگ درمانگاه ، « حسینی »به روستای «آجین‌دوجین » میرفتند خوشامد میگفتند.

مردم‌روستای ساوجبلاغ ، در هوای خوش روز دوشنبه ، در دو سوی پل ورودی روستا ، با ظرفهای اسپند و شاخه های گل، چشم براه داشتند و بورود مهمانان خرد،فریاد شادمانیشان در کشتزار های دور و نزدیك اوج گرفت ، فریاد هائی که مرشار از سپاس بود ،سپاس از زندگانی نوین ملت ایران و سپاس از تمامی خوبی ها ، نیکی ها، همدلی هایی که‌سال های اخیر به فضای کشور ما رنك دیگری بخشیده است .

در ورود به روستا احمد علی ادب زاده ، مسئول حزب‌رستاخیز روستای آجین دوجین،خوشامد گفت و در پایان سخنان خویش افزود وجود این درمانگاه ،که بزودی ، با همت والای خانواده حسینی در روستای ما ساخته خواهد شد ، مژده روستای ما و روستا های دور و نزدیك را برابر .ویداد های تلخ بیمه خواهد کرد . درمانگاهی که اینك ، به‌نشانه وجود همبستگی میان مردم ما ، و مردم کشور ما، دراین روستا برپا خواهد شد و همیشه برپا خواهدماند، این آغاز همبستگی ما مردم است و نشانگر دوام وقوام این همبستگی .

اخباری ، نماینده مردم کرج در مجلس شورای ملی گفت : امروز : که رویاروی مردم روستای آجین دوجین سخن‌می گویم ، افتخار دارم که‌یاری و همکاری یارانم ، هموندان کمیته جنبش ملی شهرستان کرج گمهای بلندی برای پیشرفت و گسترش جنبش ملی نیکوکاری در تمامی روستا های شهرستان کرج برداشته‌ایم . نخستین روزی که‌سخن ازجنبش ملی نیکوکاری در میان بود و تشکیل کمیته جنبش ملی در شهرستان کرج، بی‌پروابگویم، بسیاری ! این پرسش بوجود آمده بود که‌این چگونه‌سازمان یا دستگاهی است ؟آیا اداره‌ی به ادارات دولتی افزوده خواهد شد؟و پرسش های زیادی که پیرامون ایجاد سازمان های دولتی و رفاهی همیشه بوجودمی آید ، ولی حقیقت جز این‌حرف ها و این پندار ها بود...حقیقت این بودکه در دوران رهبری رهبر محبوب ماشاهنشه‌آریامهر که شاهنشاه ما و شهبانوی عالیقدر ما به میان مردم میرود این بسیار ساده ، روشن و طبیعی است که شاهزاده‌عالیقدر و محبوب ، شاهدخت اشرف پهلوی نیز هدفی جز پیروی از نیات انسانی وارجمند برادر تاجدار خود نداشته باشند .و حقیقت این بود که شاهزاده مهربان و اندیشمندوست ما ، اندیشه‌ای جز نزدیك کردن‌دل های مردم به یکدیگر و ایجاد همدلی و همگامی میان آنان نداشتند . اندیشه‌ای که‌پندای جنبش ملی نیکوکاری ، چون فرشته‌ای سپیدبال به سراسر کشور پر کشید . و امروز می بینیم که در روستای « آجین دوجین » که شاید بسیاری از هموطنان ما با نامش آشنا نباشند ، شخصی بنام «حسینی» برمیخیزد که‌تمامی سرمایه‌اش را وقف ساختن درمانگاهی‌برای مردم زیستگاهش میکند. این نشانه همبستگی ملت ایران‌است واین افتخار برای مردم کرج همیشه پیچ خواهد ماند که همواره و همیشه برای ایجاد آسایش و آرامش دیگران‌گام برمیدارند و کار نیکوی حسینی و برادرانش که سرمایه خود را برای ساختن درمانگاهی که نیاز های درمانی زیستگاهشان رارفع‌کند وقف‌کرده‌اند کردار نیکی است که همیشه پاینده‌و پابرجا خواهد ماند . روی‌یکی از پارچه هائی که در کنار راه ورودی روستا نوشته و برپا داشته‌اند ، نوشته‌ای دیدم که براستی شوق‌انگیز بود و من‌به تفکر از تمامی مردم روستا که این چنین در رویاروئی با کردار نیك برادر و همسایه همجوار خود ، خانواده حسینی ، فخور و شوقی، انسانی نشان میدهند و نیز مهندس بهمنی که نقشه این درمانگاه رابرایگان تهیه کرده‌اند ، نوشته مردم روستا را باصدای بلند و باوری از درون دل میخوانم :« امیدوارم که « همه سربازان لایقی برای شاهنشاهمان باشیم ».

شوق پیوستن...

پس‌از خاتمه سخنان اخباری، «قدمی» نماینده مجلس شورای ملی و هموند کمیته جنبش‌ملی نیکوکاری شهرستان کرج پیرامون اندیشه ها و گرایش های انسانی مردم ایران و خدمات نیکوکارانه سخن راندو گفت :

از اینکه در این فضای خوب و انسانی ، در کنار شما هستم ، با شما هستم‌و از شما هستم ، خوشحالم پیرامون جنبش ملی نیکوکاری و اینکه در ابتدا سئوال بود که چگونه سازمانی است و چگونه‌کار خواهد کرد و امروز تنها شوق پیوستن به آن‌هست که در تمامی روستاها و گوشه و کنار شهرستان کرج اوج می‌گیردو انسان را به ادامه راهی که در پیش گرفته است دلگرم می کند . امسال در اردیبهشت ماه در دومین همایش نیکوکاران در شیراز ،ضمن شرفیابی حضورو الاحضرت شاهدخت اشرف پهلوی، سخن از کسانی بمیان آمد که به تنهائی یک دانشگاه ساخته بودند، و چه‌بسیار کوششهای انسانی دیگری‌که بهره و ثمره آن مستقیما متوجه جامعه و مردم زیستگاه نیکوکاری می‌شود. درگذشته‌های دور ، بیاد دارید که مردم، کسانی که اندیشه های نیکوکارانه داشتند ، برای شکل دادن به اندیشه خود ملکی را وقف میکردند ولی اموال وقفی ، چنانکه امروز شاهدیم ، موردبهره‌برداری مردم قرار نمی‌گرفت ،لیکن امروز ، شخصی به نام حسینی تمامی ثروتش رابه بعنوان جنبش‌ملی‌نیکوکاری وقف می‌کند ،و اندیشه‌اش ساختن یک درمانگاه است .

درمانگاهی که تا باشد و پابرجا باشد ، نام خانواده حسینی بر زبان کسانی که درد و بیماری‌شان در آن شفا یافته خواهد آمد.مردم کرج، راستی را که جنبش ملی نیکوکاری را باور کرده‌اند و نشانه آن ،گام های ارزشمندی است که‌در این مدت کوتاه برپائی‌کمیته جنبش ملی برداشته شده است .

اشك شوق ...

سپس ابوالقاسم پرتو اعظم پیرامون کوشش های کمیته جنبش ملی نیکوکاری گفت :

آنچه که من امروز در میان راه ، و از مردم روستای «آجین‌دوجین» و رفتار مهربان آنها دیدم ، براستی توان سخن گفتن‌را از من گرفت ، درمیان‌گروه پاکدلانی را که در این روستا گرد آمده‌اند ، پیر مردی را دیدم که‌می‌گریست و بگمان من اشک شوق‌او، نیکوترین سخنی است که می‌تواند در این جا گفته شود.

یکی‌از سخنرانان ،بجای زمین زدن نخستین کلنگ بنای درمانگاه گفت «مراسم گشایش» و من گفته او را همچنانکه گفت باور دارم ، چرا که می‌اندیشم امروزدر کارهای جنبش‌ملی‌نیکوکاری کلنگ زدن همسان باگشایش است . و میانه تجلی آغاز یک همت‌وتحقق‌آن‌فاصله‌ای وجود ندارد .

من براستی به همه شما و بویژه به مردی به نام حسینی که با کردارنیکش‌در یاد من و شما جاودانه خواهد ماند تبریک‌میگویم. او خود به یقین میداند چه کار بزرگی انجام می - دهد و اگر بیاندیشد که چه دردها درمان خواهند شدو چه نابسامانی‌ها در اثر کار نیکش سامان خواهند گرفت و اگرپیش از خواب شبانه به نیایش بیماران‌شفا یافته در درمانگاه حسینی بیاندیشد کار نیکش را در همین دنیا و بگاه زیستن پاداش گرفته است .

پس از خاتمه سخنان پرتو اعظم، شرکت کنندگان در مراسم برای به زمین زدن نخستین کلنگ بنای درمانگاه حسینی‌درروستای آجین دوجین به محل درمانگاه رفتند و پس از سخنرانی خسرو سامانی ، پیرامون ارزش های‌انسانی خدمانی از گونه ساختن درمانگاه و دیگر بنیاد های رفاهی ، نخستین کلنگ‌بنای درمانگاه روستای آجین دوجین بزمین زده شد .

خسرو سامانی فرماندار کرج گفت : آغاز ساختمان این درمانگاه که با سرمایه یک دهگان آزاد درروستای آجین‌دوجین صورت می گیرد ، نشانه‌ای است از فرهنگ در عصر رستاخیز. برای مردم پاکدل و آزاده‌ی ساوجبلاغ ، دوم آبان ماه یک روز فراموش نشدنی است

از تولید بمصرف .. باحذف عوامل واسطه بنفع مصرف کننده

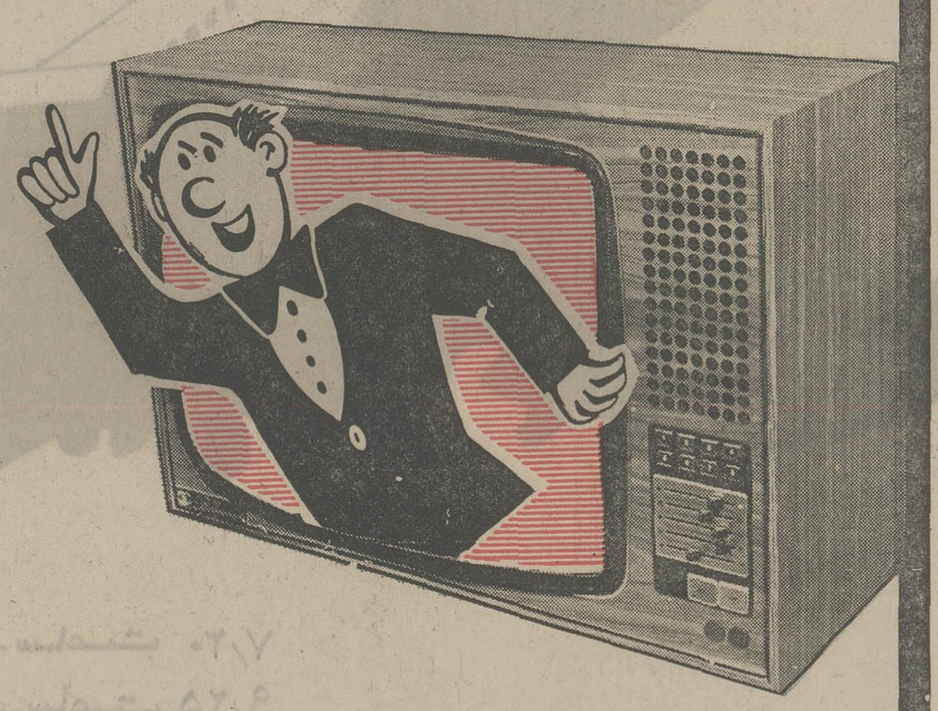

بلموند باهمکاری بلاپونکت آلمان غربی پیشرفته‌ترین تلویزیون رنگی سیستم سکام ایران

تمام مدلاور بالامپ تصویر ویدئوکالر (بزرگترین لامپ تصویردرایران واروپا) مستقیماً

بقیمت ۸۰۰۰ تومان ۱۰۰۰ تومان پیش قسط وبقیه ماهی ۵۰۰ تومان باسرویس و

خدمات پس ازفروش عرضه میکند.

نمایشگاه کارخانه بلموند ـ بلوارالیزابت ، ساختمان سامان . شماره ـ ۶۹

تلفن ۶۵۷۹۷۵

تلویزیون رنگی ۲۷ اینچ بلموند

بلموند belmonde

BLAUPUNKT Television

QUICK

درراه افریقا...

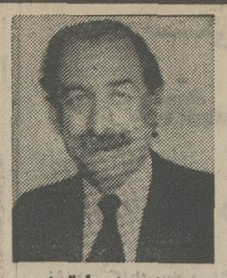

حسین رامتین

بیرون کشیده و در تهران بمعرض تماشای دوستداران هنر آفریقا میگذارند.

در طی هفت سال اخیر که شخصا با وسایل محلی هرسال چند ماه به بررسی و مطالعه زندگی ساکنان این قاره پر برکت و باعظمت می‌پردازم و از نزدیك با خصوصیات اخلاقی و روحی ، بارنجها و درد ها و بالیخند هوشادی های آنان ، چه در میان جنگلهای انبوه و چه در صحرا های سوزان آتشزا و شاید اگر زنده بمانم دو هفت سال دیگرلازم است که اندکی از آرزوی دیرینه خود راعملی سازم و آن آرزو که از دوران تحصیل در دبیرستان داشته‌ام شناسائی سرزمین«بردگان» و «سیاهان» بوده است که هنوز هم برای‌هم‌میهنان من و شاید بسیاری از مردم جهان ناشناس و ناآشنا مانده‌است .

چند روز پیش از دوست و نویسنده‌ای جوان که خود از سرزمین آفریقا است و آشنائی من با او در دل صحرای جنوب‌الجزایر ونزدیك مرزهای موریتانی آغاز شده نامه‌ای داشتم که این همت و عظمت روح انسانی و فرهنگی ایرانیان را ستوده بود و از این که دفتر مخصوص‌و بنیاد شهبانو فرح و سازمان رادیو تلویزیون ایران باپشتکار شگفتی باتمام موانع‌و مشکلاتی که‌درپیش‌پای‌آنان گذارده‌اند سرانجام توانستند چنین نمایشگاه زیبائی از هنر آفریقا گردآورند سخت تحت تاثیر قرار گرفته بود.

بیاد دارم موقعی که نخستین‌بار در سال ۱۹۶۹ از لندن قدم بفرودگاه شهر تونس گذاردم و تنهاو بی واسطه وبدون مراجعه بمقامات رسمی ایرانی و محلی اولین قدم را درراه برآوردن آرزوی دیرین خود برداشتم ، در ملاقاتی ، وزیر اطلاعات وقت تونس‌بمن گفت :

«هدف بسیار بزرگی انتخاب کرده‌اید که مخاطرات عظیمی در بر دارد ».

در جوابش گفتم من با هدف های کوچك و زودگذر مخالفم و با هر مخاطره‌ای مواجهه خواهم کرد واز آن فرار نمی‌کنم و بهیچوجه انتظار نتیجه‌ای آنی برای خود ندارم بلکه واقعا میل‌دارم‌آفریقا راآنطور که‌هست به‌بینم و بشناسم و نه آنکه کتاب درسی بنویسم ، و از نوشته های این وآن نسخه برداری نمایم و در حقیقت عامل انتشار مجدد اندیشه های نویسندگان بیگانه‌ای باشم که‌افریقا را از دریچه دیدگان صاحبان معادن طلا و الماس و اورانیوم و نفت و صد ها منابع طبیعی که‌دراین قاره بزرك وجود دارد بنگرم.

او ، مرا تحسین کردو من راه خودراگرفتم و رفتم و باید بگویم که آنچه من باتماس نزدیك باخانواده‌ها، افراد ، برزگران ودهقانان ، وروسای طوائف وقبایل در شمال و غرب افریقا بدست آورده‌ام یك صدم آن را در کتابهائی که بوسیله سیاحان و جهانگردان و کشیشان مامور درافریقا نوشته شده، نیافتم .

بیاد دارم ، پس‌از نخستین چهار ماهی که قسمتی از شمال آفریقا رابازدید کردم . نامه‌ای بیکی از استادان عزیز و دانشمند دانشگاه تهران نوشتم و آرزو کردم که‌ایکاش گروه هائی ازنویسندگان و دانشمندان‌ایرانی به سرزمین شگفت‌انگیز آفریقا برونددو مانند آن کنیش یاآن جوینده طلا که از طرف کمپانی های بزرك استعماری قدم بقدم درجنگل هاو صحراها باقدام مخاطرات دست بگریبان شدند ، چند محقق ایرانی نیز قدمی قاژه بردارند و در جستجوی حقیق تلخ و شیرین زندگی و روحیه آفریقائی ها باشند و اتفاقا در آن روزها که‌در میان قبایل بربر «که‌مسلما از نژاد آریائی هستند» بسر می‌بردم . یکی‌از سران آنها که مردی دانشمند بود با دلایل زیاد بمن ثابت کرد که نقش ایران درچنین زمانی در آفریقا میتواند نقشی بسیار عمیق و موثر باشد زیرا اکثریت مردم آفریقا بویژه جوانان امروز این سرزمین از چشم آبی‌های باختر که هنوز میراث‌خوار استعمارند دل‌خوشی ندارند، و از مهمانان جدیدی که از شرق افریقا ماموریت نفوذ در قاره سیاه رایافته‌اند نیز بیمناکند .و تنها مردمی که با فرهنك وسیع وعمیق و روحیه آزادگی خود میتوانند قلب‌وروح سیاه رویان پاکدل آفریقا را تصرف نمایند ، ایرانیان میباشند.

ایران نخستین کشورجهان‌است که‌هنر آفریقاراز قلب موزه‌های قاره سیاه بیرون کشیده و در تهران بمعرض تماشای دوستداران هنر آفریقا گذارده است .

حتی طرحی برای ایجاد یك موسسه آفریقایی وسیله یکی از دوستان موثر ودست اندر کار فرستادم که مانند ده ها طرح‌دیگر « به علت عدم روابط خاص و آشنائی »ویا علل‌دیگر در میان کاغذهای رنك پریده‌بایگانی ها ضبط شد.

خوشبختانه می‌بینم که باراده رهبر بزرك ایران و بویژه علاقه‌خاص شهبانوی گرامی ما این آرزو داردبا قدمهای متین و روحیه عالی انسانی‌به مرحله عمل نزدیك میشود . بنظر من آفریقائیان در انتظار چنین روزی بودند و باید این حقیقت رانیز بگویم که خوشبختانه بعضی ماموران‌هوشمند سیاسی ایران را در طی مسافرتهایم بر حسب تصادف و نیاز به روادید ملاقات نمودم که با استفاده‌ازموقعیت اقامت خود در آفریقا مطالعات عمیقی در راه شناسائی مردم‌آفریقا نموده‌اند که باید از اطلاعات آنان نیز بهره‌گیری‌فراوان نمود.

درپیهم رفته ، برخلاف کشور های‌اروپائی و آمریکائی ، یکنوع هماهنگی خاصی در کادر های مختلف سیاسی و فرهنگی ایران در آفریقا دیده میشود که کار ما را دربدست آوردن دل پاکدلان سیاه بسیار آسان می‌سازد ، تنها قاثر و قاسف من اینست که وقتی در اخبار رادیو شنیدیم آفریقا شناسانی از اروپا و خود آفریقا آمده‌اند و درایران سخنرانی هائی دارند، اما از خود ماایرانیان دانش پژوهانی که براستی دراین قاره مطالعه داشته باشند وجود ندارد و اگر هم وجودداشته باشد مترجمان نوشته‌های ماموران استعمار اروپائی میباشند ، شاید هموطنان من باور نکنند ، اگر ادعا کنم که ایرانیان از دوهزار سال پیش در نقاط مختلف این سرزمین رفت‌و آمد ها و نفوذها داشته‌اندو هنوز هم دربسیاری از نقاط قاره سیاه ، خانواده هائی از اعقاب ایرانیان با همان آداب‌و رسوم وجود دارندکه نام آنها نیز مثلا «رستمی »باقی مانده ولباس ها و جشن‌ها و مراسم سوگواری و مراسم و سال نوی آنهانیز هنوز با ماشباهت کامل دارد.

در کرانه های باختری آفریقا به خوبی میتوان نفوذ اقتصادی و اجتماعی بازرگانان جهانگرد ایرانی و خانواده های مهاجرآریائی رابچشم دید . ولی متاسفانه ، گویادانشمندان جوان و نویسندگان عزیز ایرانی نیز مانند سایر طبقات درانتظارند که‌دراین مورد نیز دولت‌ها اقدام نمایندو بایك حکم ماموریت‌دولتی و هزینه سفر کلان به آفریقا بروند و آنهم فقط در شهر های بزرك بمطالعه بپردازند و حاضر نبوده‌اند که بابتکار خود و بخاطرتحقیق و جمع‌آوری اطلاعات دست اول در دل جنگل های سرسبز شگرف قدم گذارند و رنج گذشتن از صحراها و شنزار ها را تحمل‌نمایند ونتیجه تحقیقات خودرا رایگان و بی مضایقه در اختیار دانش پژوهان ایران و جهان گذارند.

بهرحال با این‌که بهیچوجه‌قصد نوشتن مقاله‌ای نداشته و ندارم و با وضع روحی که دارم جز سکوت و تماشا راه دیگری رابصلاح خود نمی‌بینم، دریغم‌آمدکه در برابر احترام بزرگی که در راه شناسائی سرزمین عمیق و شگفت‌انگیز آفریقا از طرف بنیاد شهبانو فرح شده و بطوری‌که شنیدم سازمان رادیو تلویزیون و سایر سازمان های دیگر بخصوص بعضی سفیران علاقمند ایران درباختر و مرکز آفریقا بحفاریهای موثری در تشکیل این نمایشگاه نموده‌اند ،به عنوان کسی که به آفریقا بانظر یك سرزمین آینده ساز جهان می‌نگرد ، سکوت‌نموده و بی تفاوت بمانم.

یقین دارم‌که ایزقدم اول و بزرگی است که راه ایران‌و ایرانیان رابرای‌همکاری و همگامی باجوانان استعمار زده آفریقا بخوبی میگشاید و ازاین راه هم در بازار های‌اقتصادی و هم در توسعه فرهنك کهن ایران میتوان نقش موثر ایران را در آینده نزدیك مشاهده نمود . مشروط برآنکه نویسندگان‌ودانشمندان مافقط به مطالعه کتاب های چاپ شده درباره آفریقا در گوشه کتابخانه های پاریس ولندن اکتفا ننمایند و شخصا قدم براه آفریقا گذارند، من امیدوارم یکی از کسانی باشم که‌نخستین یادداشتهای خودرا «گرچه ارزشی علمی‌نداشته باشد» بعنوان نخستین ایرانی‌که در قرن‌بیستم بدون استفاده از هواپیماوهلیکوپتر و یابدست آوردن اطلاعات‌از مقامات رسمی تقدیم‌هموطنان عزیز نمایم ، گرچه من مدیه و بضاعتی علمی مانند دانشمندان ایرانی ندارم . ولی‌امیدوارم آنچه را که دیده‌ام و بوسایل عادی‌به‌دستان ها، قهوه‌خانه‌ها ، وخلاصه‌در میان مردم عادی سرزمین های گوناگون آفریقائی بخصوص اطلاعاتی که بکمك بسیاری از سران قبایل، جوانان پاکدل ، حتی زدن‌و مردان صحرائی بدست آورده‌ام ، دردرجه اول به‌میهنم تقدیم نمایم و سپس طبق قراردادی که با ناشرخارجی دارم شاید ارزش انتشار به زبانهای دیگرپیدا کند.

آگهی انتخاب دستیار

دانشکده پزشکی دانشگاه اصفهان

دانشکده پزشکی دانشگاه اصفهان برای رشته تخصصی رادیولوژی تعدادی داوطلب با شرایط ذیل می‌پذیرد :

۱ـ دارا بودن درجه دکتری در پزشکی .
۲ـ ریز نمرات کلیه دروس سال های تحصیل پزشکی .
۳ـ انجام خدمت سربازی یا معافیت از آن .

داوطلبان میتوانند از تاریخ نشر این آگهی لغایت ۱۶ر۹ر۲۵۳۶ پس از تکمیل مدارك لازم و پرسشنامه بنشانی دبیرخانه‌دانشکده‌پزشکی واقع‌درکوی‌دانشگاه مراجعه‌نمایند و یا بوسیله مکاتبه ثبت نام نماید. مصاحبه روز شنبه ۱۹ر۹ر۲۵۳۶ در محل دانشکده پزشکی انجام خواهد شد .

دانشکده پزشکی دانشگاه اصفهان

شهربانی کشور شاهنشاهی استخدام میکند

شهربانی کشور شاهنشاهی بمنظور تکمیل گاردانتظامی مجموعه های‌هنری‌و موزه‌ها تعدادی‌داوطلب مرد با شرایط و امتیازات زیر به سمت‌پاسپان‌استخدام مینماید :

الف ـ شرایط .

۱ـ تابعیت دولت شاهنشاهی ایران
۲ـ متدین بودن به یکی از ادیان رسمی(اسلام ـمسیحی ـ زرتشتی ـکلیمی).
۳ـ دارا بودن حداقل گواهی نامه پایان تحصیلات ابتدائی
۴ـ حداقل سن هفده (۱۷) سال و ششماه‌و حداکثر بیست و چهار (۲۴) سال تمام . برای کسانی که خدمت زیر پرچم را انجام داده‌اند بیست و شش (۲۶) سال تمام.
۵ـ حداقل طول قد یکصد و شصت وپنج (۱۶۵) سانتیمتر .
۶ـ دارا بودن صحت مزاج و تناسب اندام و عدم اعتیاد به الکل و مواد مخدر برابرگواهی بهداری شهربانی‌کشور شاهنشاهی.
۷ـ عدم محکومیت به جنایت و جنحه هائی که بموجب قوانین جزائی مستلزم محرومیت از خدمات دولتی میگردد .
۸ـ داشتن حسن شهرت فردی‌وخانوادگی .
۹ـ تعهد ده سال خدمت در شهربانی کشور شاهنشاهی .

ب ـ امتیازات .

۱ـ مدت آموزش برای آنعده از داوطلبانی‌که خدمت زیر پرچم را انجام داده‌اند سه ماه و برای داوطلبان خدمت نکرده ششماه میباشد که شبانه روزی بوده و کلیه هزینه های آنان‌ازقبیل‌خوراك پوشاك و مسکن بعهده شهربانی میباشد.
۲ـ بداوطلبان در مدت آموزش ماهیانه مبلغ سه هزار و هفتصد و پنجاه (۳۷۵۰) ریال کمك هزینه‌تحصیلی پرداخت خواهد شد .
۳ـ داوطلبان پس از خاتمه دوره آموزشگاه و موفقیت در آزمایش های مربوطه با درجه باسبان سومی استخدام و حقوق ومزایای‌آنان برابر قانون استخدام نیرو های‌مسلح‌شاهنشاهی پرداخت خواهد شد همچنین از مزایائی نظیردو ماه پاداش سالیانه ـ پس انداز تامین آتیه ـ امکان استفاده از خانه‌های سازمانی ـ درمان رایگان و استفاده از فروشگاه های ارتش با تخفیف قابل ملاحظه بهره‌مند میگردند.

توضیح

داوطلبان میتوانند به منظور ثبت نام و کسب اطلاعات بیشتر باهمراه داشتن مدارك زیر در ساعات اداری روز های یکشنبه و سه شنبه هر هفته به استثنای ایام تعطیل در تهران میدان سپه ضلع شرقی کاخ شهربانی ـ مرکز آموزش شهربانی کشور شاهنشاهی مراجعه نمایند .

۱ـ عین شناسنامه عکس‌دار
۲ـ عین کارنامه قبولی پایان تحصیلات‌ابتدائی
۳ـ شش قطعه عکس ۴ × ۶ غیر فوری .
۴ـ اصل دفترچه آماده بخدمت (داوطلبانی که سن آنان از ۱۹ سال به بالا باشد).

پرواز روزانه بدون توقف به فرانکفورت

حرکت از تهران ـ ساعت ۷/۳۰
ورود به فرانکفورت ـ ساعت ۹/۲۵

هواپیمائی ملی ایران «هما»

برای کسب اطلاعات بیشتر و نگهداری جا به آژانس مسافرتی خود و یا به‌دفاتر فروش‌هما مراجعه فرمائید.
دفترفروش خیابان ویلا تلفنهای ۸۲۹۰۸۰ـ۹۱۱۲۲۷۳
۹۱۱۲۵۹۱
دفتر فروش‌میدان فردوسی ۹۱۱۲۵۸۰ـ۸۲۶۵۳۲
دفتر فروش خیابان شاهرضا ۸۲۵۰۶۱ـ۹۱۱۲۵۹۹

اطلاعات

صفحات ویژه امارات متّحدهٔ عربی

امارت ابوظبی

امارت ابوظبی در جنوب شرقی شبه جزیره عربستان در گوشه غربی ساحل عمان واقع شده ویی‌ار بزرگترین امارات ساحل عمان بشمار می رود وبیش از هشتاد هزار کیلومتر مربع مساحت دارد. ازغرب با قطر و عربستان سعودی، از سوی شمال با خلیج فارس، از طرف شرق با دوبی و از قسمت جنوب با عربستان سعودی هم مرز است. بیش از سی واحه و آبادی دارد و اکثر سرزمین آن شنزار است.

تپه‌های کوچک بسیاری در آن دیده می شود، و کرانه های آن بسیار زیبا است و به‌سبب عمق آب در سواحل برای ماهیگیری و کشتیرانی مناسب است.

جزایر

امارت ابوظبی دارای بیش از دویست جزیره است که بصورت دویست مروارید شناور در کرانه‌ها و یاداخل خلیج قرار دارند. بنا باظهار کارشناسان اکثر این جزایر دارای معادن متعدد متنوعی است که درآمد آن کمتر از عواید نفت نخواهد بود.

مهمترین جزایرمزبور عبارتنداز:

الف ـ جزیره ابوظبی: که پایتخت امارت و نیز پایتخت امارات متحده عرب در آن قرار گرفته و بوسیله پل «المقطع» با صحرای امارت ارتباط دارد.

ب ـ جزیره راس: که در هشتاد مایلی شمال ابوظبی واقع شده و مجتمعی است از یک جزیره کوچک که‌در اطراف آن‌نفت پیداشده‌است. در سال ۱۹۵۶ یک شهر جدید احداث گردیدکه کارشناسان و کارمندان و کارگران شرکت نفت در آن سکونت دارند.

پ ـ جزیره السعودیات: که در آن ایستگاه مطالعات کشاورزی تاسیس شده و کارشناسانی از دانشگاه اریزونادرآن کار میکنند.

ت ـ جزیره مصیر بنی‌مایس، در حدود ۱۴۵ مایلی غرب ابوظبی واقع شده و عمق آب اطراف آن‌برای‌کشتیرانی مناسب است. بدین جهت شرکت نفت، بندری جهت بارگیری نفت خام در سه مایلی جزیره تاسیس نموده است.

در کشتزار های جنوبی این جزیره کوه «الظنه» واقع‌شده که لوله های نفت چاه های «مریان» و «بوحضار» به‌این منطقه میرسد.

ث ـ جزیره دلما: این جزیره در روزگاران صید مروارید یکی از مشهورترین جزایر بشمار میرفت و عده بیشماری در آن سکونت داشتند. چون دراین جزیره درگذشته‌آب آشامیدنی‌شیرین یافت نمی‌شد، لذا ساکنان‌آن سدی ساختند تا غواصان‌و کاوشگران مروارید هنگام صید مروارید‌درفصل‌تابستان از آن آب استفاده نمایند. تا اینکه چند سال قبل عده زیادی دراین جزیره سکونت اختیار کردند، و از طرف‌شیخ زایدبن‌سلطان‌آل‌نهیان‌دستور احداث‌چندین واحدمسکونی داده شد و به ماهیگیران کمکهای زیادی شد تا دراین جزیره اسکان یابند.

از جزایر مهم دیگر امارت ابوظبی، میتوان از جزایر «قرنین» و «مازرکوه» و «حاله البحرانی» و «ابوالابیضا» نام برد.

شهرهای ابوظبی

شهرهای‌عمده امارت‌ابوظبی عبارتند از:

۱ـ شهر ابوظبی:

این شهر در جزیره ابوظبی واقع است و از بدو پیدایش نفت در این امارت برای‌این شهر برنامه های وسیعی در نظر گرفته‌شد. مناطق‌متعددی جهت سکونت و برپا نمودن صنایع در آن احداث گردید و فرودگاه بین‌المللی‌ابوظبی مورد بهره‌برداری قرارگرفت و بندر آن برای پذیرفتن کشتی های غول‌پیکر آماده شد و بلوار بسیار زیبائی‌در آن احداث شد.

۲ـ شهر العین:

در قسمت شرقی قرار گرفته‌و ۱۶۰کیلومتریاابوظبی فاصله دارد. این‌شهر دارای ۹ ناحیه است که بوسیله جاده‌های اسفالته با همدیگر متصل می شوند. ۹ ناحیه مزبور عبارتند از هیل ـ السعودی ـ قطره ـ الجیمی ـ موریجب ـ سلمی ـ المریحصی ـ المقر و الجاهلی. در نزدیکی ناحیه هیل آثار باستانی پرستشگاه قدیمی‌و برج وباروی یک شهر پیدا شده است. این آثار تاریخی نشان دهنده گذشته‌ای بسیار کهن با تاریخی معادل چهار هزار سال قبل‌از میلادمسیح است.

در شهر العین کوهی بنام «حیفیت» واقع است‌که‌بسیار مرتفع می باشد. این شهر همچنین دارای زمینی است بسیار حاصلخیز که در آن باغهای فراوان دیده میشود و دولت هم همه‌گونه کمک به کشاورزان می‌دهد.

۳ـ شهر زاید:

در جنوب شرقی شهر العین واقع شده است و در آن آبهای‌سطحی شیرینی‌وجود دارد و به همین جهت‌دارای باغات بسیاری است. ومزارع نمونه زیادی درآن احداث شده که انواع مختلف میوه از آن بدست میاید.

این شهر در چهار مرحله و طی مدت شش سال احداث شده است.

۴ـ دهکده طریف:

این دهکده بمنظور تمرکز یافتن عملیات شرکت نفت ابوظبی در نزدیکی حوزه نفتی‌مربان احداث‌شده‌است. درامارت ابوظبی دهکده‌های بیشمار دیگری نیز وجود دارد.

سرزمینی بادویست مروارید شناور

دراکثر جزایر ابوظبی معادن فراوانی بدست آمده‌است

میهمان عالیقدر ایران، والاحضرت شیخ زایدبن سلطان آل‌نهیان رئیس دولت‌امارات متحده عرب، کشور دوست و همکیش‌ایران که مسافرتشان بایران از روزدهم آبان‌ماه جاری آغاز می‌گردد، از رجال ترقیخواه و روشنفکر عرب و مردی است وارسته، ساده و متین‌که‌ظرف‌هشت‌سال‌حکومت‌بربرکت‌خود امارت خود و همچنین امارات متحده عربی را ازهیچ به‌همه چیز رسانده... باافراد ملت خود زندگی می‌کند ... در غم یکایک این افراد شریک و در شادی آنها شادی می کند.

بزرگ مردی است که به چادرها میرود وبا مردم می خورد و می‌آشامد و برای شادی بخشیدن به آنان همراهشان می رقصد و تایکوبی میکند. همه را فرزندان خود میداند و به همه احترام میگذارد.

● حضرت شیخ زاید در سال ۱۹۱۸ قدم بعرصه وجود گذاشته است.

● زندگی‌خود را با اعراب بادیه نشین درمنطقه شرقی ابوظبی آغاز نمود، سوارکاری را آموخت ونیز بخشش و دوراندیشی وسادگی اعراب بادیه‌نشین را سرمشق خود قرار داد.

● در سال ۱۹۴۶ مسئولیت منطقه‌شرقی را به‌عهده گرفت ودر این منطقه مدارس متعدد افتتاح نمود و مستمندان را یاری کرد و امنیت منطقه را گسترش داد.

● در سال ۱۹۶۶ حکومت امارت ابوظبی را بعهده گرفت و از آن زمان در امارت ابوظبی دگرگونی چشمگیری بوجود آمد. او برنامه‌هائی همگانی جهت پیشرفت امارت اجرا نمود که اهم‌آنها عبارتند از:

● آبادانی امارت.

● ایجاد یک امارت قوی در ساحل عمان.

می‌توان گفت شیخ در سالهای اندکی‌که حکومت ابوظبی را بعهده گرفته توانسته است قسمت عمده‌ای از برنامه های خود را تحقق بخشد و باایجاد امارات متحده عرب موقعیت خودرا میان کشورهای‌عرب اهمیت بخشد و اکنون‌بارهبری خردمندانه وی امارت ابوظبی در شاهراه پیشرفت‌و توسعه قرار گرفته است.

پنج امارت دیگر امارات متحده‌عرب

نفت دوبی از طریق انبارهای شناور بارگیری میشود

- فعالیت در مانگاه شیر و خورشید سرخ ایران در امارت عجمان
- فجیره آب شیرین فراوانی در سطح زمین دارد
- شهر تاریخی جلفار زیر شن های روان رأس الخیمه مدفون است

امارات متحده عرب مرکب از هفت‌امارت ابوظبی ـ دوبی ـ شارجه ـ عجمان ـ ام‌القوین ـ فجیره و راس‌الخیمه میباشد. دراین ویژه‌نامه‌بمناسبت‌مسافرت والاحضرت شیخ زاید بن‌سلطان آل نهیان رئیس امارات متحده عرب و شیخ سلطان‌بن محمدالقاسمی حاکم شارجه بایران خوانندگان گرامی‌را باامارتهای ابوظبی و شارجه درمقالات جداگانه‌ای آشنا ساخته‌ایم. اینک بشرح زیر با پنج امارت دیگر آشنا میشویم:

۱ـ دوبی

دوبی یکی از امارات پیشرفته امارات متحده عرب میباشد که کاوشهای نفتی‌آن از سال ۱۹۵۱ آغاز شد.

از مهمترین برنامه هائی که دردوبی انجام گرفت، ایجاد انبارهای نفتی شناور بود که نفت آن از داخل دریا به‌کشتی منتقل میشود واین امر در وقت‌بارگیری صرفه‌جوئی مینماید.

تعداد این انبارها سه عدداست وارتفاع هرکدام آن ۲۵۰ پا میباشد و گنجایش آن نیم‌میلیون بشکه است و برای‌ساختن آن هزار هاتن آهن و مواد دیگر بکار رفته است.

امارت دوبی در آموزش و پرورش پیشرفت چشمگیری داشته و دولت کویت در این زمینه بدوبی کمک داده است.

هم‌اکنون در شهر دیره ۱۴ مدرسه پسرانه و دخترانه وجود دارد و درشهر دوبی دو مدرسه پسرانه و یک مدرسه دخترانه علاوه بر مدارس خصوصی‌فعالیت دارند.

یکی‌از واحدهای بهداشتی مهم‌دوبی، بیمارستان راشد است. این بیمارستان‌یکی از بیمارستان‌های مهم این منطقه میباشد واز لحاظ موقعیت و گنجایش، بی‌نظیر و نشانه پیشرفت روزافزون امارت دوبی است.

بیمارستان مزبور با پانصد تختخواب دارای چندین اتاق عمل مجهز به آخرین ومدرن‌ترین وسائل جراحی و همچنین یک آزمایشگاه و تالار عکس‌برداری‌است.

دولت دوبی تعدادی از افراد تحصیل کرده خود را به کشورهای عربی اعزام داشته تابس‌از تکمیل تحصیلات عالیه خود در رشته پزشکی مسئولیت این‌بیمارستان وسایر واحدهای پزشکی و درمانی رابه عهده گیرند.

۲ـ عجمان

عجمان در چند کیلومتری امارت شارجه و در مرکز منطقه شمالی امارات متحده‌عرب واقع شده و یک جاده اصلی آنرا باسایر امارات متصل میسازد.

عجمان با مساحتی بالغ بر ششصدکیلو متر در حدود پنجهزار نفر جمعیت دارد وکوچکترین امارت هفتگانه امارات‌متحده عرب بشمار میرود. این امارت باوجود کوچکی مساحت به سه بخش تقسیم‌گشته است:

قسمت اول‌خاک‌اصلی عجمان، قسمت‌دوم منطقه مقامات که در محل تلاقی قلمرو شارجه وفجیره قرار گرفته و ملکشخصی حاکم است، قسمت سوم محل پرآب و سبزی است بنام مصنوت که‌در محل تلاقی مرزهای شارجه ومسقط قرار گرفته و بیشتر ساکنان آن‌به امر کشاورزی‌اشتغال دارند و ۱۱۰کیلومتر با پایتخت فاصله دارد.

در مصنوت انواع مرکبات ـ سبزیجات ـ اولیه نشان داده است که معادن سنگ‌آهن خرما و تنباکو بدست میاید و بررسیهای ومس نیز در این منطقه وجود دارد.

یکی دیگر از شهرهای مهم عجمان، شهر «المنامه» است که دارای آب شیرین وهوای نسبتا معتدل و زمین حاصلخیزی است و از پایتخت ۶۰ کیلومتر فاصله‌دارد.

امارت عجمان در سال‌های اخیر به پیشرفت‌های قابل توجهی نائل آمده که میتوان بطور خلاصه به هریک از این پیشرفت ها اشاره کرد.

از لحاظ‌آموزش و پرورش در عجمان مدرسه بزرگی فعالیت دارد که شامل‌مراحل ابتدائی‌و دبیرستانی‌است. مدرسه‌دخترانه‌ای هم بهمین سبک وجود دارد.

در «مصنوت» و «المنامه» سه دبستان با همکاری کویت، قطر و عربستان‌سعودی تاسیس یافته و از طرف دولت ابوظبی‌هم دو آموزشگاه بنام آموزشگاه اسلامی و یک کودکستان تاسیس شده است.

از لحاظ بهداشت در سال ۱۹۵۹ درمانگاهی جهت تامین بهداشت درعجمان احداث شد که پزشکان ایرانی خدمات درمانی آنرا بعهده گرفتند. و حاکم‌عجمان، باافراد قطعه زمینی مناسب، امکان ایجاد یک درمانگاه و یک بیمارستان مجهزشیر وخورشید سرخ ایران را فراهم ساخت.

از طرف دولت کویت هم در سال ۱۹۶۳ درمانگاه دیگری احداث گردیده که دارای بخش زایمان میباشد.

۳ـ ام‌القوین

خاک ام‌القوین میان شارجه و راس ـ الخیمه قرار دارد. این امارت بعد ازعجمان کوچکترین امارت منطقه میباشد که وسعت آن در حدود هشتصد کیلومتر مربع و جمعیت آن چهار هزار نفر است. مهمترین منطقه ام‌القوین «خلیج آل‌علی» است که در بیست کیلومتری جنوب شرقی‌ام‌القوین قرار گرفته است.

شغل اصلی افراد این امارت، ماهیگیری است و دولت بمنظور تشویق صاحبان اینگونه مشاغل بسیاری از وسائل‌ماهیگیری از قبیل تور وقایق را در اختیار آنان میگذارد و قسمت عمده ماهی صید شده به امارات دیگر صادر میگردد.

ام‌القوین دارای چندین شعبه بانک، چند سینما و یک باشگاه ورزشی است.

ـ درآمد ام‌القوین از طریق ماهیگیری وسهم‌الامتیاز نفت و کمک امارات واحیانا کشورهای دیگر عربی تامین می‌شود.

ام‌القوین پس از عضویت در امارات متحده عربی گامهای وسیعی جهت آبادانی و عمران برداشت که مهمترین آنهاعبارتند از:

۱ـ تاسیس یک درمانگاه با هزینه‌ای معادل ۴۷ هزار لیره.

۲ـ تاسیس و توسعه لنگرگاه دریائی‌و قسمت تعمیراتی آن که می‌تواند بسیاری‌از کشتی ها وقایق‌های موتوری را اصلاح وتعمیر نماید.

۳ـ ترمیم چاه‌های قدیمی و حفر چند رشته چاه جدید برای تامین آب‌آشامیدنی.

۴ـ تعمیر و توسعه کارخانه برق‌امارت، در سپتامبر ۱۹۷۲ واحد جدیدی با قدرت یکهزار کیلووات وسپس پس از مدتی دو واحد جدید دیگر بقدرت هریک پانصد کیلووات داثر و افتتاح شد.

قبلا آب مشروب ام‌القوین باب طبع و ذائقه نبود زیرا از چاه‌های سطحی ویا از شارجه وعمان‌تامین میشد ولی چون شهر «فلج‌المعلا» دارای آبشیرین وگوارا باندازه کافی بود اقداماتی برای لوله‌کشی آب آن صورت گرفت و با امتداد ۴۰ کیلومتر لوله آب مصرفی اهالی تامین‌شد.

۴ـ فجیره

فجیره در قسمت شرقی شبه جزیره عربستان، بین دریای عمان و کوه‌های‌هجر واقع شده است.

این امارت از طرف شمال با ساحل‌عمان واز سوی غرب با امارات راس‌الخیمه و شارجه هم‌مرز است. دریای عمان درحدود هفتاد کیلومتر مرزهای شمالی این امارت‌را دربر گرفته است.

فجیره دارای ۴۲ شهر و دهکده است که مهمترین آنها عبارتند از فجیره و الفرفه که در کرانه های فجیره قرار گرفته و یا بسیاری از دهکده‌هایش چون سکمکم ـ الفریا ـ قدفع ـ ضدفه ـ دبا ـ مسافی‌و بلیده.

فجیره دارای آب سطحی فراوان و شیرین است، بطوری که در اکثر نقاط در عمق ۲۰ الی ۲۴ پائی میتوان به آب رسید. هوای فجیره فوق‌العاده گرم و مرطوب و در تابستان طاقت‌فرسا است.

مساحت این امارت در حدود ۴۵۰ کیلو متر مربع و جمعیت آن در حدود ده‌هزار نفر می‌باشد.

فعالیت سازمانی و ایجاد ساختمان‌های جدید از سال ۱۹۶۸ در فجیره آغاز گردید و در این مدت دیوان حاکم امارت باروش جدید سازمان یافت و ادارات مختلف تاسیس شد.

در سال ۱۹۶۹ اولین درمانگاه با کمک دولت کویت تاسیس شد و شهرداری فجیره هم آغاز به فعالیت‌کرد. فجیره پس از عضویت در امارات متحده عربی‌فعالیت سیاسی خود را رسما آغاز نمود و نهضت عمرانی وسیعی در امارت شروع گردید.

در مورد آموزش باید گفت که تاسال ۱۹۶۱ مدرسه‌ای در فجیره وجود نداشت. در آن سال مدرسه «الصباحیه» با کمک دولت کویت تاسیس شد. در آغاز افتتاح این مدرسه ۲۵۰ نفر از ساکنان فجیره در آن نام‌نویسی کردند، سپس در سال ۱۹۶۵ مدرسه دخترانه «ام‌المومنین» افتتاح شد. ولی‌پس از عضویت فجیره در امارات‌متحده عرب تعداد زیادی مدرسه دیگر تاسیس شد و در سال ۱۹۷۲ اولین دبیرستان فجیره آغاز به فعالیت کرد و چند مدرسه هم‌در شهرهای «مربع» و «دبا» و «قدفا» افتتاح‌شد.

فجیره تا قبل از عضویت در امارات متحده عرب جاده اسفالته‌ای نداشت ولی‌با کمک دولت امارات چندین راه اسفالته‌که مهمترین آنها خیابان زایدبن‌سلطان و جاده شهر طرفه و جاده فجیره‌ـ‌دبااست با طول بالغ برهشتاد کیلومتر احداث گردید و سپس جاده‌های دیگری در دست اسفالت قرار گرفت.

ضمنا برنامه‌های وسیعی جهت امارت فجیره طرح شد که شامل احداث واحد های مسکونی، مرکز پلیس، ساختمان‌های ادارات دولتی، منطقه صنعتی و فرودگاه بود.

از لحاظ آب باید گفت که فجیره‌دارای آب فراوان و شیرین است و اقدامات وسیعی برای آبرسانی از چاه‌ها به سایر مناطق فجیره انجام گرفت.

در سال ۱۹۷۲ انبار بزرگی برای آب به گنجایش هشتاد هزار گالن ساخته شد که ۱۲ متر از سطح زمین ارتفاع دارد.

ضمنا رطوبت وگرمای هوا در فجیره، زمینه را برای کشت محصولات زراعتی متعدد مساعد ساخته است.

محصولاتی از قبیل انبه ـ موزـلیمو و مرکبات بطور فراوان بدست می‌آید وتقریبا تمام شهر فجیره و اطراف آنرا نخلستان های انبوه فرا گرفته است.

در فجیره تنباکو هم نیز به میزان قابل ملاحظه‌ای‌کشت می‌شود. ماهی صید شده و تنباکو وخرما و مقداری ازمیوه‌های گرمسیری ولیمو و مرکبات به امارات‌دیگر صادر می‌شود و قسمت عمده صادرات‌به قطر، کویت و بحرین صورت می‌گیرد.

۵ـ راس‌الخیمه

تاریخ نوین راس‌الخیمه از سال ۱۷۴۷ میلادی آغاز گردید. در آن سال شیخ رحمه‌بن مطرالقاسمی‌در این سرزمین‌امارتی تشکیل داد که بعدها در مقابل حملات سهمگین مهاجمین ایستادگی و مقاومت نمود. وی ناوگان مجهزی تاسیس کرد ودر مقابله با دشمنان از آن استفاده نمود.

راس‌الخیمه با کمک‌های بیدریغ امارات متحده عرب در سال‌های اخیر به‌پیشرفت های نمایانی نایل شده است.

از لحاظ آب باید گفت که در پانزده کیلومتری شهر راس‌الخیمه‌چاه‌هائی وجود دارد که آب شیرین آن‌بوسیله پمپ بیرون آورده می‌شود و به شهرهای «راس‌الخیمه» و «الرمس» وجزیره «الحمراء» رسانده می‌شود.

ماهیگیری یکی از مشاغل قدیمی ساکنان امارت راس‌الخیمه است.

ماهیگیران با وسائل مختلف به صید ماهی می‌پردازند و سالانه بیش از پانصد تن ماهی صید میکنند و قسمت عمده آن به خارج امارات صادر میشود.

در راس‌الخیمه زمین های حاصلخیز فراوانی وجود دارد، اکثر زمین های زراعتی در داخل این سرزمین و دور از کرانه های دریا قرار دارد زیرا چاه های آب شیرین اغلب دور از کرانه های دریا وجود دارد.

اکثر محصولات کشاورزی راس‌الخیمه به سایر شیخ‌نشین ها صادر می‌گردد. انواع و اقسام سبزیجات و میوه ازقبیل موز ـ لیمو ـ پرتقال ـ توت ـ انجیر ـ انار و انگور در زمین های قابل کشت‌این امارت بدست می‌آید.

راس‌الخیمه دارای آثار تاریخی هم‌می‌باشد. از مهمترین آثار تاریخی آن می‌توان از شهر «جلفا» نام برد که تقریبا زیر شن های روان مدفون شده است. همچنین کاخ دیگری که قسمتی از آن بجا ماندو بقیه آن بکلی ویران و نابود گشته‌است.

این کاخ برروی تپه‌ای مرتفع بنا گردیده بود واز آنجا رفت و آمد کشتی ها را کنترل میکرد.

از مهمترین آثار تاریخی دیگر که در این امارت بچشم میخورد و توجه هر بیننده را جلب مینماید وجود تعدادزیادی برج وبارو است که بوسیله قبیله «القواسم» برپا شده است.

گفته میشود که‌این برجها در جنگهای قبیله‌ای مورد استفاده قرار میگرفت و به وسیله آن اشارات و علائم جنگی صادر میشد و اخیرا هم قسمت عمده‌ای از این دژها تعمیر شده است بطور کلی نام «راس‌الخیمه» بعلت وجود همین‌برجها بر این امارت اطلاق گردید.

ساختمان گمرک ابوظبی

کاخ المنهل یا کاخ امیر در امارات متحده‌عرب پرچم های امارتهای عضو برفراز آن در اهتزاز است.

صفحات ویژه امارات متّحدهٔ عربی

نقش شارجه در امارات متحده عرب در اولین اتحادیه ششگانه شارجه عضویت داشت

شش کرسی در شورایعالی فدراسیون به شارجه داده شد

اشاره

والاحضرت شیخ سلطان بن محمدالقاسمی امیر شارجه بدعوت نخست‌وزیر ایران هم‌اکنون میهمان کشور ما است . بهمین جهت بر آن شدیم که خوانندگان گرامی را با گوشه‌هائی از پیشرفت های این امارت همکیش که با رهبری والاحضرت شیخ سلطان گامهای بلندی بسوی تعالی برداشته است آشنا سازیم .

امارت شارجه نقش عمده‌ای در تشکیل امارات متحده عرب همراه با سایر امارتها داشته است و برای اینکه به گوشه‌ای از این فعالیتها پی ببریم ، باید کمی به عقب برگردیم :

از اوایل سال ۱۹۶۸ یکرشته تدابیر و اقداماتی بمنظور تاسیس دولت امارات متحده عرب شروع شد .

در هیجدهم فوریه ۱۹۶۸ ابتدا تشکیل فدراسیونی میان دو امارت ابوظبی و دوبی اعلام شد و از حکام پنج امارت دیگر و همچنین حکام بحرین و قطر دعوت شد که به این فدراسیون ملحق شوند .

بدنبال این دعوت اولین کنفرانس عمومی رهبران نه امارت عربی ازجمله رهبر امارت شارجه از ۲۵ تا ۲۷ فوریه ۱۹۶۸ در دوبی تشکیل شد و پس از سه روز بحث و مذاکره بیانیه زیر را انتشار داد :

«بنا بر توافقی که قبلا میان کلیه شیوخ و حکام امارات بعمل آمده‌بود، کنفرانسی برای اولین‌بار با شرکت آنان و هیئتهای همراه روز یکشنبه ۲۶ ذیقعده ۱۳۸۷ هجری قمری برابر با ۲۵ فوریه ۱۹۶۸ درامارت دوبی تشکیل گردید و در مدتی از ۲۶ ذیقعده ۱۳۸۷ هجری‌قمری‌برابر با ۲۵ فوریه ۱۹۶۸ تا ۲۸ ذیقعده ۱۳۸۷ هجری قمری برابر با ۲۷ فوریه ۱۹۶۸ تشکیل اتحادیه را مورد بررسی و بحث قرار دادند .

استقبال گرم و برادرانه‌ای که از این اتحادیه که آرزوی همه افراد این منطقه است بعمل آمد، و شیوخ موافقتنامه ذیل بیانیه را بشرح زیر امضاء کردند :

شیوخ امارات عربی با کامیابی و خوشحالی توافق خود را بر این گام مثبت و مبارک جهت اتحاد اعراب این منطقه و پشتیبانی از موجودیت و تضمین و پیشرفت آنان اعلام‌میدارند و از خداوند باریتعالی مسئلت دارند که این تصمیم را موفق داشته و کوشش مشترک آنانرا در راه خیر ملل برادر خود و ملت عربی مورد عنایت قرار دهد .

دبی ـ بتاریخ ۲۸ ذیقعده ۱۳۸۷ هجری قمری برابر با ۲۷ فوریه ۱۹۶۸

امضای شیوخ و حکام نه امارت

موافقتنامه پیوست این بیانیه‌متضمن تشکیل‌شورای‌عالی بودکه‌شامل شیوخ ۹ امارت است و یک هیئت اجرائی که بنام مجلس اتحاد نامگذاری شدمو به شورای عالی کمک میکند و همچنین تشکیل یک دادگاه عالی پیش بینی شده است.

فعالیت‌های شورای عالی

بعد از تشکیل اولین‌کنفرانس‌شیوخ، شورای عالی در چهار دوره جلسات خود را تشکیل داد که اولی‌درابوظبی در تاریخ ۲۵ و ۲۶ مه ۱۹۶۸ بود که طی آن برخی مشکلات پیش آمد که بناچار وزیر امور خارجه کویت از تاریخ ۲۲ تا ۲۷ ژوئن ۱۹۶۸ جهت‌رفع این مشکلات به این منطقه سفر کرد.

شورای عالی دومین دور جلسات خود را در تاریخ ۶ـ۷ ژوئیه ۱۹۶۸ منعقد نمود که از مهمترین تصمیمات‌آن انتخاب حضرت شیخ زایدبن‌سلطان آل نهیان بسمت رئیس دوره اول اتحاد بود .

شورای عالی جلسه سوم خودرادر تاریخ ۲۰ تا ۲۲ اکتبر ۱۹۶۸ ومجددا از ۱۰ تا ۱۴ مه ۱۹۶۸ دردوجه‌وجلسه بعد را از ۲۱ تا ۲۵ اکتبر در ابوظبی تشکیل داد .

در آخرین دوره ، شورایعالی با مشکلات لاینحلی مواجه گردید که با تلاشهای دولت کویت تاحدودی‌برطرف شد .

در ماه ژوئیه ۱۹۷۱ نیز یک هیئت مشترک عربستان سعودی و کویت‌از امارات مختلف دیدن کردند و برای رفع مشکلات تلاش نمودند ولی‌چون پس از این بازدید معلوم شد که بعضی از امارات از جمله بحرین تصمیم به استقلال دارند لذا بقیه شیوخ امارات از جمله شارجه تامل را جایز ندانستند و شیوخ امارتهای «ابوظبی ـ دوبی ـ شارجه ـ عجمان ـ ام‌القوین ـ وفجیره» در هیجدهم ژوئیه ۱۹۷۱ موافقت خود را برای تاسیس دولت امارات متحده عربی اعلام نمودند و کنفرانسی در امارت دوبی تشکیل دادند تا پیرامون مقدمات تشکیل این اتحادیه به بحث بپردازند .

از مهمترین مسائلی که مورد بحث قرار گرفت ، اصلاح قانون اساسی موقت امارات متحده عرب براساس عضویت شش امارت‌بودو درباره‌نسبت نمایندگان هر امارت بشرح زیر توافق شد :

ابوظبی : هشت نماینده
دوبی : هشت نماینده
شارجه : شش نماینده
عجمان : چهار نماینده
ام‌القوین : چهار نماینده
فجیره : چهار نماینده

و بدین ترتیب کلیه مشکلاتی که دربرابر تشکیل امارات متحده عرب وجود داشت از بین رفت و با طلوع خورشید بامداد روز پنجشنبه پانزدهم شوال ۱۳۹۱ هجری قمری مطابق با دوم دسامبر ۱۹۷۱ دولت تازه‌امارت شارجه همنقش عمده‌ای در برپائی آن داشت قوام گرفت .

اتحاد هفت امارت

بیش از سه هفته از اعلام تشکیل امارات متحده عرب نگذشته بود که امارت «راس الخیمه» تمایل خود را برای پیوستن به این فدراسیون طی نامه مورخه ۲۳ر۱۲ر۱۹۷۱ اعلام‌داشت و شورایعالی موافقت خود را با این تقاضا اعلام نمود و امارات متحده‌عرب مرکب از هفت امارت‌موجودیت‌سیاسی خود را آغاز نمود .

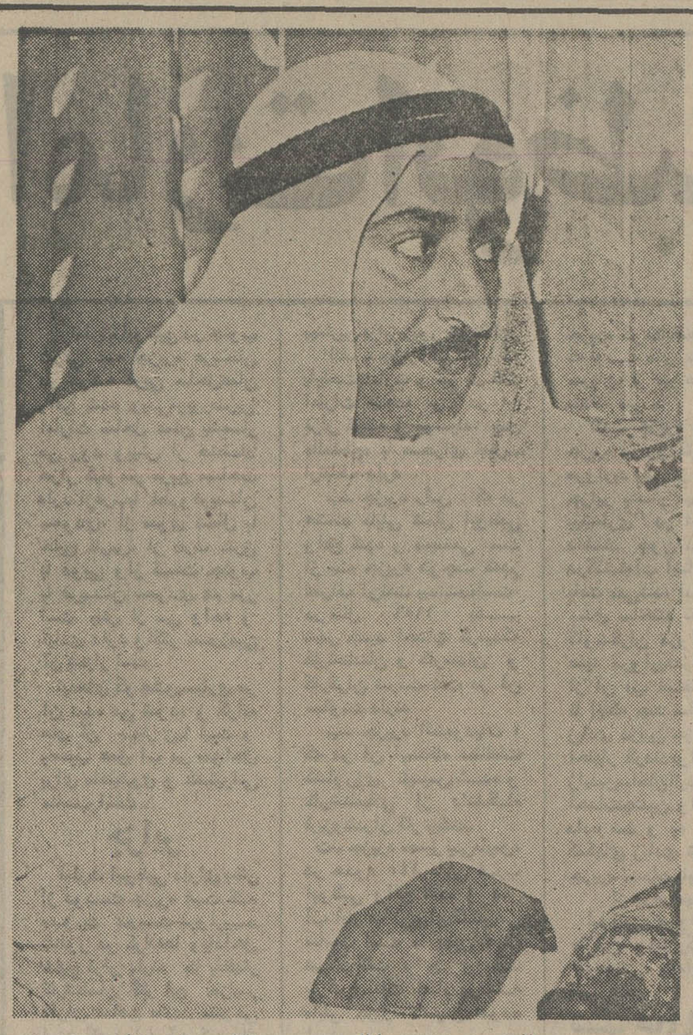

والاحضرت شیخ سلطان بن محمد القاسمی امیر شارجه

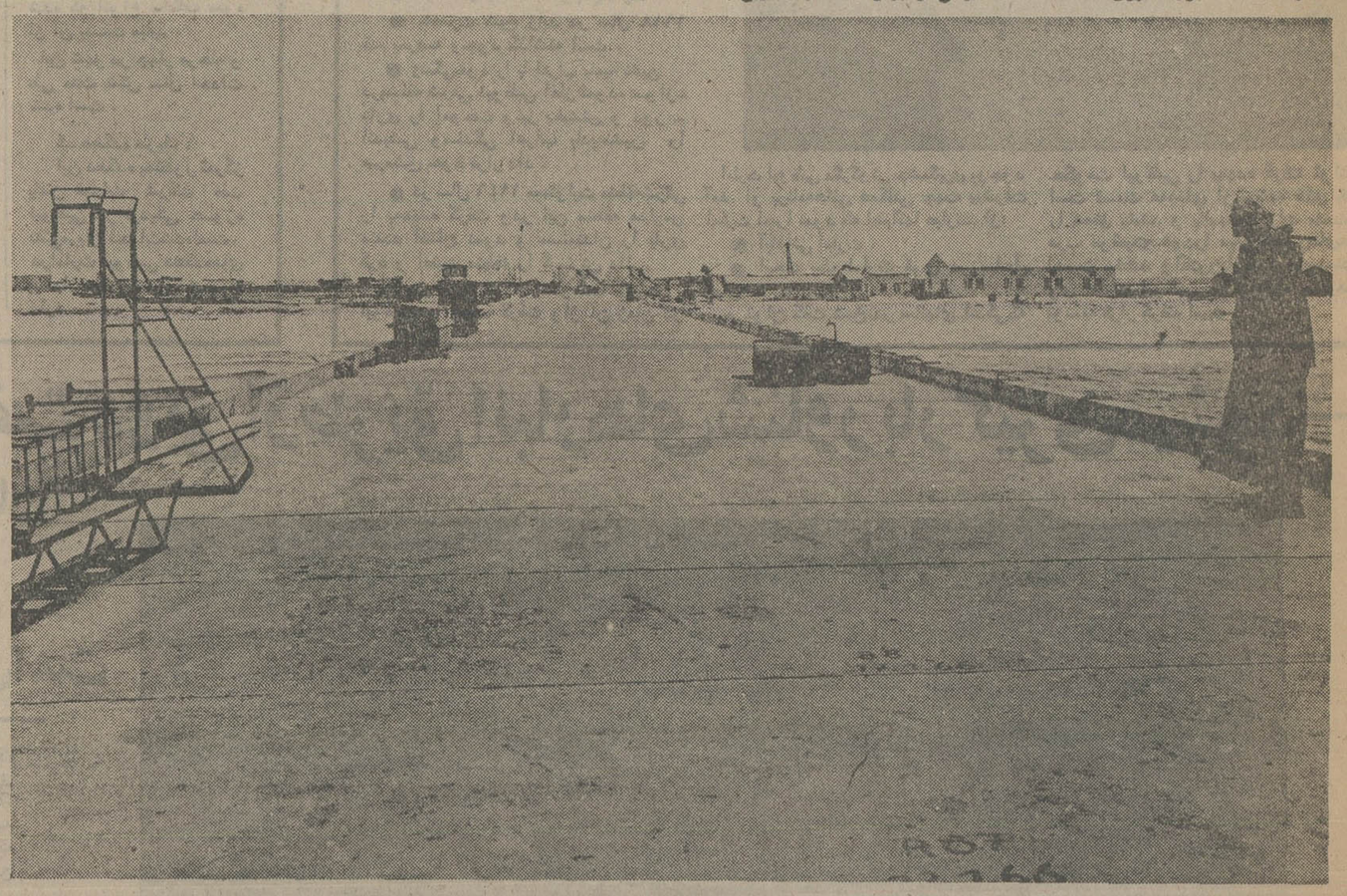

پایگاه القاسمیه که بصورت یکی از مدرن‌ترین پایگاهها و مجهز به همه وسائل نوین درآمده است

اجرای برنامه‌های وسیع کشاورزی در شارجه

صدور محصولات میوه و سبزیجات به سایر امارات

فرودگاه و بندر شارجه بصورت بین المللی درمی آید

• القاسمیه که بدست انگلیسها بود بصورت یک پایگاه درآمد • کاوش نفت نتایج امیدبخشی داده است

سرزمین شارجه یکی از حاصلخیز ترین سرزمین های امارات‌متحده عرب‌است که محصولات کشاورزی فراوانی ازقبیل سبزیجات و میوه در آن بدست میاید.

یکی از مهمترین برنامه های کشاورزی شارجه برنامه «الزید» در پنجاه کیلومتری مرکز امارت میباشد.

در اجرای این طرح ، مدرن‌ترین وسایل کشاورزی مورد استفاده قرار گرفته است و برای‌ذخیره کردن آب، انبار های متعددی احداث شده تا درموقع‌لزوم از آن جهت آبیاری اراضی کشاورزی استفاده شود .

ضمنا در مناطق دیگر شارجه هم محصولات فراوانی بدست میاید . ازمیان مناطق مزبور میتوان از «خورفکان» و «دبا» نام برد که قسمت عمده محصولات آن به سایر امارات عرب صادر میشود.

امور کار و کارگران

با پیشرفت امارات شارجه وپیدایش رشته های متعدد شغلی وبدنبال تشکیل وفعالیت شرکت های گوناگون تصمیم‌گرفته شد که سازمانی برای ایجاد و برقراری روابط میان کارفرما و کارگر تشکیل‌شود. بهمین جهت ابتدا اداره‌ای جهت‌سرپرستی مسائل کارگری تشکیل شد و پس ازمدتی اداره کار و امور اجتماعی شروع‌بکار نمود .

این اداره تاکنون توانسته است‌عده زیادی از بیکاران را بکار گمارده‌و رشته های متعدد حرفه هاو مشاغل را توسعه دهد و اختلافاتی را که میان کارفرما و کارگر بوجود میاید حل کند .

خدمات شهری

پنجاه سال پیش‌اولین شهرداری‌شارجه تاسیس یافت تا خدمات مورد نیاز مردم را دراختیار آنها قرار دهد . ولی این شهرداری از سال ۱۹۷۱ با سازمان‌جدیدی خدمات خود را شروع کرد تا جائی که هم اکنون گروهی ازسرشناسان‌ومعتمدان شارجه با شهرداری‌شارجه همکاری‌نزدیک میکنند تا بتوانند امارت خود را بپیش رهنمون شوند .

این معتمدان هرچندگاه جلساتی با مسئولان شهرداری تشکیل می دهند و مسائل شهری و نیازمندی ها را مورد بررسی قرار می دهند و تصمیماتی‌اتخاذ میکنند که قسمت‌عمده این تصمیمات‌بمرحله اجرا گذاشته میشود .

شورای مشترک معتمدان وشهرداری آئین‌نامه هاو قوانین متعددی برای شهرداری طرح و تصویب کرده‌که‌مهم‌ترین آنها عبارت است‌از: یکنواخت‌کردن ساختمان ها و جلوگیری‌از احداث‌بناهائی که با ضابطه های شهری مطابقت ندارد.

● نظارت بر امر آموزش‌وبهداشت همگانی .

● احداث کشتارگاه و نظارت بر امر کشتار و بهداشت آن.

● نظارت بر امور بازار ها و فروشگاه ها .

● صدور جواز کسب و جلوگیری از تراکم مراکز فروش

● نظارت بر امر حمل و نقل‌مواد اولیه ساختمانی .

● اخذ عوارض و مالیات ازمراکز تفریحی از قبیل کاباره ها .

● ایجاد پارکینگ در مراکزپرتردد.

ضمنا شهر های «خورفکان» و «کلبا» نیز دارای شهرداریهائی هستند که‌بگونه شهرداری شارجه‌به خدمات شهری خود ادامه می دهند.

بنادر و فرودگاه ها

در سال ۱۹۷۰ سازمانی جهت نظارت‌و اداره کردن بندر «خالد» در شارجه و فرودگاه آن تاسیس یافت . این بندرکه با مدرن‌ترین تجهیزات بندری فعالیت می کند میتواند کشتی های بزرگ و چندین هزار تنی را در کنار خود بپذیرد .

اسکله ها ی‌این بندر در حدود سه هزار پا طول دارد که سراسر آن بانور کافی مجهز است تا در تمام ساعات شب و روز کار های بارگیری و تخلیه‌و پهلو گرفتن کشتی ها انجام شود .

روزانه بیش از ده هزار تن کالا دربندر شارجه تخلیه یا بارگیری میشود .

هزینه احداث بندر مزبوردرحدود ۴۵ میلیون ریال قطری بالغ شده‌است .

البته همزمان با احداث بندر«خالد» فرودگاه کشوری نیز توسعه یافت تابین وسیله این امارات را با سایر کشورهای جهان ارتباط دهد .

فرودگاه شارجه با مدرن‌ترین‌وسایل امروزی مجهز شده و از فرودگاه های معتبری بشمار میرود که هواپیماهای غول پیکر میتوانند در آن فرود آیند.

نکته جالبی که بدنیست به آن اشاره شود این است که اولین فرودگاه‌شارجه که یک فرودگاه کوچک و اولیه بوددر سال ۱۹۳۲ آماده شد .

راه ها

قسمت ها و شهر ها و بخش های مختلف شارجه بوسیله رشته راه ها و جاده هائی بهمدیگر متصل میشوند.

طول جاده ها و خیابان های‌اسفالته شارجه در حدود هفتاد کیلومتر میباشد.

اکثر خیابان های شهر ها از نور کافی برخوردار هستند و تعدادی از چهارراه ها با چراغ های راهنما مجهز میباشند . یکی از مناظر زیبائی که جلب توجه هر تماشاگر را میکند ، میادین‌سرسبز و متعددی است که با فواره های خودکار که چراغ های الوان دارند می‌باشند .

اگو و فاضلاب

چون مسئولان امر در شارجه‌سعی دارند ضمن تلاش برای حفظ سلامتی و بهداشت مردم ، با زمان پیش بروند ، لذا تصمیم گرفته شدکه طرح فاضلاب‌شهر شارجه را بمرحله اجرا درآورند .

بهمین جهت برای اجرای این‌طرح گفتگو هائی‌بایکی ازشرکتهای‌مشاورجهت احداث یک‌شبکه‌فاضلاب برای شهرشارجه انجام شد .

پروژه مزبور که‌می‌بایستی‌هماهنگ‌با‌نیازمندی

بقیه در صفحه ۲۹

• شارجه مرکز امارات متحده عرب

• اهمیت بازرگانی و بندری شارجه

امارت شارجه در مرکز امارات متحده عرب واقع شده و پایتخت آن شهر «شارجه» یکی از زیباترین شهر های منطقه بشمار میرود .

شهر های کوچک «الليه» ـ «الخان» ـ «الخيره» و چند شهر دیگردر نزدیکی پایتخت قرار گرفته است.

ضمنا در قسمت شرقی امارت شارجه ، شهر هائی چون «کلبا» و «خورفکا و» «دبا» قرارگرفته‌اند که از لحاظ جغرافیائی در کرانه های دریای‌عمان واقع هستند .

مساحت شارجه دوهزار و ششصد کیلو متر مربع است.

شارجه در گذشته یکی از مهمترین مراکز تجارتی بشمار میرفت و هم‌اکنون موقعیت جغرافیائی آن طوری است که شاهراههای امارات دیگر ازاین امارت‌میگذرد .وبهمین جهت‌ازلحاظ بازرگانی و اجتماعی ازاهمیت ویژه‌ای برخوردار میباشد .

ضمنا نباید فراموش کرد که شارجه‌ازمهمترین بنادر منطقه بشمار میرفت ولی اندک‌اندک‌بویژه پس از دهه سوم قرن بیستم که تجارت مروارید از رونق افتادو تجارت مروارید مصنوعی رواج یافت،ازاهمیت بازرگانی و بندری شارجه کاسته شد، که‌البته مسئولین امر درشارجه باین‌موضوع توجه خاصی معطوف داشتند و شیخ‌خالدبن محمد القاسمی فقید که نهضت نوین این‌امارت‌رابعهده گرفته‌بود، باسعی‌و کوشش خود توانست‌اهمیت و موقعیت سابق شارجه را به‌آن بازگرداند .

بعداز اینکه شیخ‌خالد ناجوانمردانه به شهادت رسید، شیخ‌سلطان‌بن‌محمدالقاسمی پرچمدار این نهضت شد و ازروز ۲۵ ژانویه ۱۹۷۱ رهبری امارت رابعهده گرفت وعمران وآبادانی آن‌را ادامه داد .

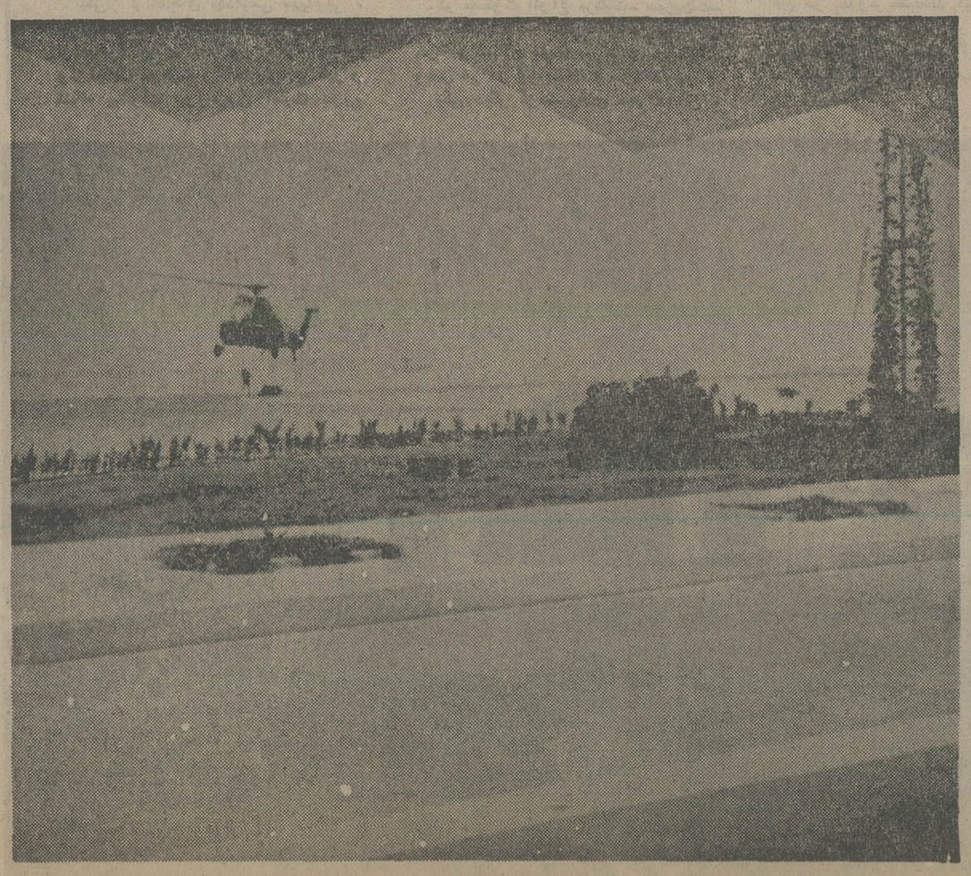

بندر شارجه

اطلاعات ۱۳۱۰

صفحات ویژه امارات متّحدهٔ عربی

تلاش شارجه برای نزدیکی اعراب و آفریقائیان

حاکم شارجه در سمینار اندیشمندان عرب و آفریقائیان گفت:

امارات از احداث پل دوستی با افریقا شاد است

نمایندگان جمعیتهای زنان هم در جلسه افتتاحیه سمینار شرکت کردند

امارت شارجه نقش عمده‌ای برای برپائی روابط استوار میان جهان عرب و آفریقا بازی کرد و با اقدامات و تماسهائی که صورت داد ، سرزمین آن چندی پیش شاهد ملاقات و گفتگوهای عده‌ای از برجسته‌ترین اندیشمندان بود که بدون شک این اجتماع بزرگ بازتاب وسیع و دوبردی را دربر داشت و خواهد داشت .

والاحضرت شیخ سلطان بن محمد القاسمی حاکم شارجه هنگام گشایش سمینار اندیشمندان عرب و آفریقا طی نطقی به اهمیت تشکیل سمینار مزبور و نتایج سودمندی که برای جهان عرب و دول آفریقائی خواهد داشت اشاره کرد.

والاحضرت حاکم شارجه در ابتدای سخنان خود گفت :

در چنین روزهائی از سال گذشته در این سرزمین تماس فکری و مهم میان اروپا و جهان عرب درچهارچوب تماس دو تمدن پیشرفته صورت گرفت و امروز هم در همین سرزمین کهقلب خود را با عشق و محبت بروی همه بازمیکند تماس فکری و گفتگوهای اصولی با آفریقا آغاز شده است .

والاحضرت حاکم شارجه ادامه‌داد:
دشمنان همکاری عرب و آفریقانقشه های خود را برای ایجاد تفرقه میان اعراب و آفریقائیان ادامه دادند و مشکلات مرزی بوجود آوردند تا توانستند آفریقا را به شمال وجنوب تقسیم کنند و اینطور وانمود ساختند که روابط اعراب و آفریقائیان برخلاف واقعیت یک سوداگری بازرگانی است.
والاحضرت شیخ سلطان ادامه‌داد :

دولت امارات متحده عرب از اینکه مستحکمترین پلهای دوستی را با آفریقا برپا میدارد بسیار خوشوقت است .
این دولت ظرف چند سالی که از عمر آن گذشته اقدامات زیررا صورت داده است :

● شرکت آندرموسیسات و صندوق اتحادیه جامعه عرب برای کمک و تقویت آفریقا.

● شرکت در صندوقها و طرحهای ویژه سازمان ملل متحد برای آفریقا .
● تسهیلات نفتی برای صندوق بین‌المللی پول قائل شده است.
● کمکها و وامهای آن بکشورهای آفریقائی .

● طرحهای مشترک و قراردادهای دوجانبه مختلف .

بدون شک همه این اقدامات نشانگر روابط برادرانه و ژرف میان این بخش از جهان عرب و آفریقا میباشد.
حاکم شارجه در پایان سخنان خود گفت :

درپایان مایلم بگویم که من‌خواهان این نیستم که‌سمینار بعنوان اینکه‌بررسی های خود را انجام داده است پایان گیرد ، بلکه باید آغازگر کاری باشد بی‌پایان من بنام دولت امارات متحده عرب اعلام میکنم برای کمک به انجام و اعمال تصمیماتی که گرفته میشود کاملا آماده هستیم.

توصیه‌های سمینار

پس از بررسی و بحث توصیه‌های سمینار بشرح زیر اعلام شد:

۱ـ تشکیل جلسات سالانه سمینار در ماه دسامبر هر سال بمنظور بررسی و مطالعه مسائل مربوط به روابط عرب و آفریقا

۲ـ تاسیس یک مرکز آفریقائی عربی بمنظور اقدام برای تقویت و بررسی اطلاعات کافی مربوط به روابط عرب و آفریقا که مرکز آن شهر «شارجه» خواهد بود .

این مرکز با سازمان مطالعات آفریقائی و آسیائی دانشگاه خرطوم همکاری میکند .

ماموریت این مرکز بشرح زیراست :
ـ جمع‌آوری اسناد و مدارک مخصوص مسائل رشد و همکاری در آفریقا و جهان عرب .

ـ توزیع مدارک و اسناد و اطلاعات مزبور میان تمام سازمانهای متخصص در آفریقا و جهان عرب .

ـ این مرکز بصورت دبیرخانه کل دائمی مسئول تشکیل جلسات سالیانه سمینار و اجرای قطعنامه‌ها و توصیه های این جلسات خواهد بود .

۳ـ سمینار به همه کشورهای آفریقائی و عربی توصیه میکند که استراتژی واحدی برای روبرو شدن با همه مسائل مربوط به‌همکاری اقتصادی آفریقا و جهان عرب اتخاذ کنند.سمینار همچنین توصیه میکند که موسساتی

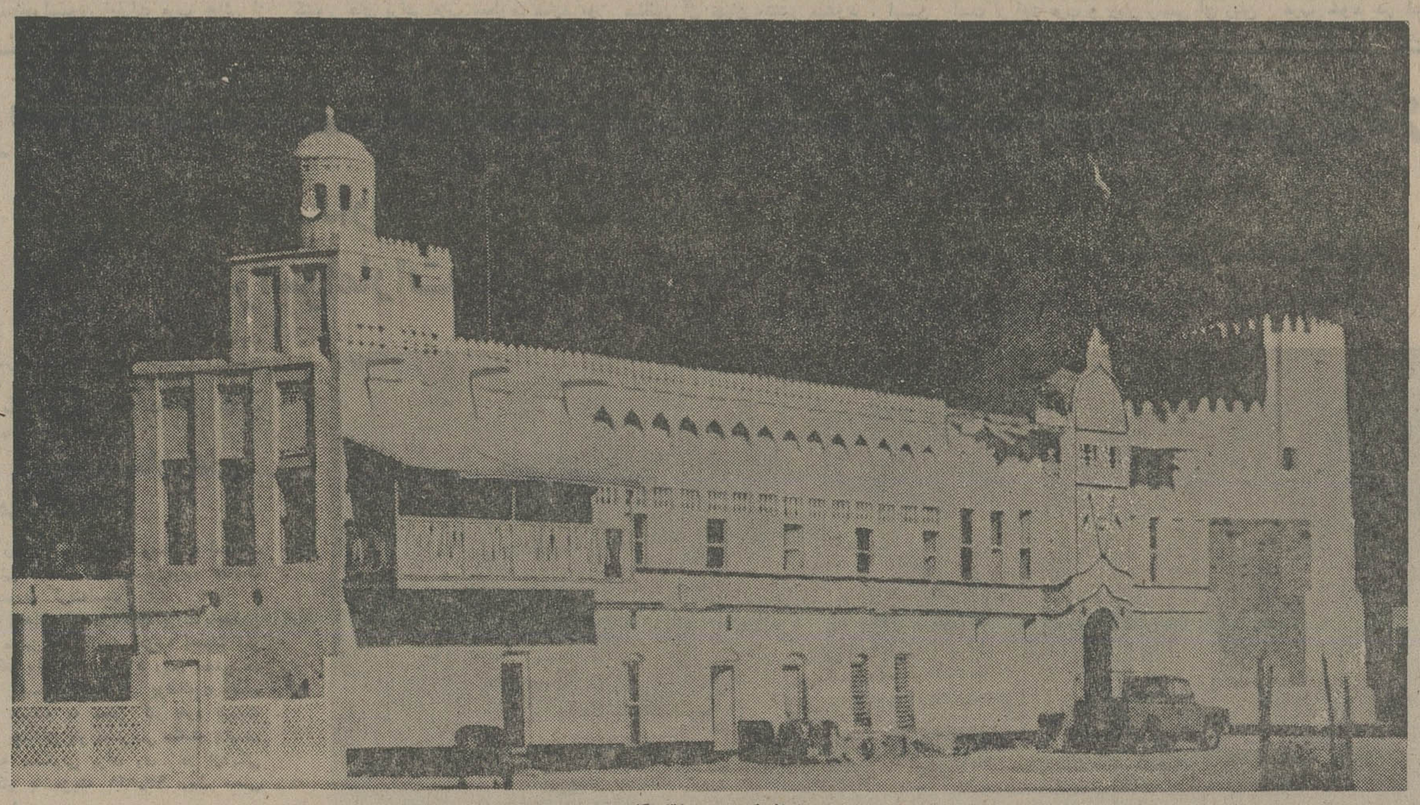

دارالحکومه و اقامتگاه شیخ‌شارجه

دائمی تشکیل شود و بهترین روش‌های جدید را در امر همکاری اقتصادی مشترک کشورهای آفریقائی و عربی ارائه دهند .

۴ـ سمینار پیشنهاد میکندکه‌دراسناد و تشکیلات اتحادیه جامعه عرب و سازمان وحدت آفریقا تجدید نظرشود تا این دو موسسه بتوانند با واقعیت های تازه ابعاد همکاری و تفاهم‌مشترک آشنا و هدفها و روشهای همکاری،

۵ـ سمینار به همه سازمان‌های غیر دولتی آفریقائی و عربی پیشنهاد میکند که نسبت به توسعه تفاهم و همکاری مشترک آفریقا و عرب بویژه در بخش های ارتباطات و هنرها و پرورش و فعالیت سازمانها و سندیکاهای حرفه‌ای و کارگری درآفریقا و جهان عرب‌اقدام

۶ـ سمینار به دولت‌های آفریقائی و عربی توصیه میکند که نسبت به‌تقویت سازمانهای علمی و دانشگاهی عربی و آفریقائی این کشورها توجه بیشتری مبذول دارند و همچنین پیشنهاد می ـ نماید که اقدامات لازم را برای مبادله دانشجو و استاد و توسعه روابط و مبادلات فرهنگی و بخشهای دیگر همکاری آفریقا و عرب انجام دهند .

۷ـ سمینار کلیه تلاشهائی راکه‌برای آموزش زبانها و فرهنگ آفریقائی‌در مدارس عالی و دانشگاه های‌کشورهای عربی از یکطرف و آموزش زبان و فرهنگ عربی در مدارس‌عالی و دانشگاه های کشورهای آفریقائی صورت‌میگیرد تائید مینماید .

۸ـ سمینار پیشنهاد مینماید که یک صندوق عربی ـ آفریقائی مشترک‌برای حمایت و جانبداری از نهضت های

یکی از خیابان‌های شارجه

رهائی‌بخش ملی در آفریقا و جهان‌عرب تاسیس گردد و این صندوق باسازمان های مسئول در سازمان وحدت آفریقا و اتحادیه جامعه عرب همکاری نماید.

۹ـ سمینار ایمان دارد که پیشرفت و رشد در آفریقا و جهان‌عرب و همکاری موجود میان آنها نیاز به تلاش های فشرده‌ای جهت توسعه و تساوی‌حقوق بشر دارد ، لذا سمینار به دولت های عربی و آفریقائی پیشنهاد میکند که برای برقراری تساوی در حقوق انسان اقدام نمایند .

۱۰ـ سمینار ایمان دارد که کشور های مستقل آفریقائی و عربی ، نقش مهمی درمورد مسائل صلح و رفاه بین‌المللی ایفا میکنند . بهمین جهت به کشورهای عربی و آفریقائی پیشنهاد مینماید که همبستگی را با کشور های آسیائی و کشورهای جهان سوم و کشورهای بیطرف و همه‌ملل و دولتهائی که در راه صلح و امنیت و رفاهیت بین‌المللی تلاش میکنند تقویت‌نمایند .

ضمنا باید یادآور شد که گروهی از مبارزان آریتره به عنوان ناظر در سمینار شرکت کردند همچنانکه‌گروهی از مبارزان و اندیشمندان جنوب‌آفریقا در آن شرکت داشتند .

آرم این سمینار که روی‌سینه‌شرکت کنندگان نصب شده بود در چهاررنگ بود. رنگ نارنجی برای کمیته‌برپاکننده و ناظران ـ رنگ آبی برای سخنرانان ـ رنگ سفید برای روزنامه‌نگاران و ارباب مطبوعات .

در سمینار مزبور کتابهای تبلیغاتی زیادی میان اعضای شرکت‌کننده توزیع شد . همچنین نقشه جهان‌اسلام‌درحالی که در یک قاب بسیار زیبا جا گرفته بود میان مهمانان تقسیم گردید .
ضمنا گروه زیادی از اعضای‌جمعیت های زنان در جلسه افتتاحیه سمینار شرکت کردند .

اجرای برنامه‌های

بقیه از صفحه ۲۸

جمعیت شارجه باشد در سه مرحله‌بمرحله اجرا درمی‌آید :

آب وبرق

در گذشته یکشرکت‌خصوصی بایک موتور برق پانصد کیلوواتی ،برق قسمتی از شهر شارجه را تامین میکرد .
در سال ۱۹۶۵ این شرکت منحل و تجهیزات آن برچیده شد ونیروگاه تازه ۱۲۵۰۰ کیلوواتی برق‌که نصب و آماده شده بود مورد بهره برداری قرار گرفت ومحدودیت کمبود برق ازبین رفت وبرق همه مناطق شهر شارجه تامین شد .
ضمنا در شهر «قاسمیه» نیز نیروگاهی احداث شده که برق آنجا را تامین میکند .
تاسیسات آب امارت شارجه در «کلبا» و «خورفکان» برپا استو آب مورد نیاز آن بوسیله دو خط لوله از منطقه «بدیع» تامین و در مخزن بسیار عظیمی ذخیره میشود .
در شارجه روزانه در حدود ده میلیون لیترآب مصرف میگردد .

پایگاه القاسمیه

پس‌از اینکه نیروهای انگلستان از شارجه بیرون رفتند ، منطقه‌ای را که قبلا نیروهای انگلیس در آن استقرار داشتند بنام «القاسمیه» نامگذاری کردند .
ضمنا دولت شارجه برای اینکه برنامه های توسعه و تعمیر و نگهداری این‌پایگاه را تامین نماید، هیئتی ویژه را برای اداره و نظارت آن تشکیل داد .
این پایگاه از همه نوع امکانات‌زندگی برخوردار میباشد ، و تعداد زیادی فروشگاه و خانه های مسکونی و دفاتر کار و انبار و همچنین باندی برای فرود هواپیما هادرآن وجود دارد .
ضمنا برق این پایگاه از یک کارخانه مخصوص که قدرت تولید آن در حدود ده هزار و پانصد کیلووات است تامین میشود .

نفت

سرزمین شارجه دارای نفت فراوانی در خشکی و فلات قاره میباشد .

برای کشف و استخراج نفت در شارجه دو کمپانی آمریکائی «فری‌اویل کمپانی» و «مکوم» امتیازی بدست آورده و در نتیجه کاوش های خود ، نتایج ثمربخشی کسب کرده‌اند، مهمترین منطقه نفتی این امارت ، ناحیه «مایا» است که چاههای متعددی در آن حفر گردیده و از سال ۱۹۶۶ مورد بهره برداری قرار گرفته است .

ماهی و میگو

مردم شارجه هم مانند اهالی سایر امارات از ماهی استفاده میکنند و بانگیزه اینکه این امارت در کنار دریا ها قرار گرفته ،ماهی اهمیت غذائی فراوانی پیدا کرده است .

علاوه برماهی ، ازمیگو هم برای‌تغذیه و صدور بهره‌برداری میشود و همساله از صدور ماهی و میگو مبالغ قابل‌توجهی عاید شارجه میشود .

توجه مخصوص شارجه به آموزش و پرورش

دختران و پسران دوشادوش همدیگر تحصیل میکنند

● فارغ‌التحصیلان شارجه، که امور امارت را اداره میکنند در دانشگاههای عرب وغیرعرب تحصیل کرده‌اند ● پیکار با بیسوادی در شارجه قرین موفقیت بوده‌است

امارت شارجه از دیرباز به‌امرآموزش وپرورش پرداخته و طی سالیان گذشته مدارس متعدد و باشگاه های ورزشی‌چند درآن احداث گردیده و مورد بهره‌برداری قرار گرفته و نوجوانان‌و جوانان شارجه ازآن استفاده کرده‌اند . اگر یک نظرگذرا به آمار دانش‌آموختگان بیفکنیم خواهیم دیدکه عده زیادی از دانش آموختگان شارجه از دانشگاه ها و مدارس عالی کشور های عربی فارغ‌التحصیل شده و دانش خود رادرراه خدمت‌به‌سرزمین‌خود بکار گرفته‌اند . کمااینکه هم اکنون تعداد زیادی از نوباوگان و نوجوانان شارجه درمدارس این امارت سرگرم تحصیل می‌باشند.
اکثر رجال و کسانیکه امور شارجه رادر دست دارند ، دارای تحصیلات‌عالیه هستند و از بزرگترین و معروفترین دانشگاه های کشور های عربی و سایر کشورها فارغ‌التحصیل شده‌اند . البته گروهی از افراد شارجه‌کهدارای تحصیلات عالیه هستند،در سایر امارات منطقه‌مشغول خدمت می‌باشند.
گرچه از گذشته‌های‌دور به امرآموزش در شارجه‌توجه شده بودومکتبخانه‌هائی برای فراگیری دانش وجود داشته است، مع‌الوصف در سال ۱۹۵۳ اولین مدرسه پسرانه‌ای‌که با روش نوین اداره میشود در شارجه تاسیس یافت .
یکسال بعد یعنی درسال ۱۹۵۴ دبستان دخترانه شارجه هم افتتاح شد تا دختران این امارت کمزنان‌آینده‌کشور خودهستند، بتوانندبادانش‌اندوزی دوشادوش برادران خود در پیشبرد کشورشان سهیم شوند.
هم‌اکنون تعداد زیادی مدرسه و آموزشگاه در سراسر امارت شارجه وجود دارد و اداره آموزش و پرورش شارجه تابع وزارت آموزش و پرورش امارات متحده عرب است .
امارت شارجه‌در امرپیکار بابیسوادی هم تجربه هائی آزموده و نتایج فراوانی بدست آورده است بهمین جهت چند سال قبل که هیئت هائی از سوی اتحادیه جامعه عرب برای بررسی امکانات پیکار بابیسوادی به امارات مختلف سفر کرده بود، از تجربه‌های امارت شارجه‌و نتایجی که بدست آورده بود در شگفت شدند.
هم‌اکنون تعداد زیادی از افراد شارجه در کلاس های پیکار بابیسوادی و در حدود ده هزار نفر نوجوان در مدارس دیگر سرگرم دانش اندوزی هستند .

اطلاعات ۱۳۰۵

صفحات ویژه امارات متّحدهٔ عربی

شیخ خلیفه احمد السویدی وزیر امور خارجه‌امارات متحده عربی .

ملت امارات متحده‌عرب جزئی ازامت بزرگ عرب است

برای کمک به‌سایر کشورها، صندوق ابوظبی تأسیس شد عضویت امارات در جامعه‌عرب وسازمانهای مختلف عربی

روابط امارات متحده عرب با سایر کشور های عربی از اصولی متین‌سرچشمه میگیرد و برپایه‌ای متین استوار میباشد . قانون اساسی امارات‌متحده عرب‌پیوستگی ملت امارات را با سایر ملل عرب تاکید میکند .

در ماه ششم این قانون گفته شده است :(فدراسیون امارات عرب جزئی از میهن بزرگ اعراب میباشد و روابط مذهبی و زبانو تاریخ مشترک عرب ، همه را به میهنی بزرگ پیوند میزند ، ملت امارات متحده عرب ملت واحدی است و جزئی از امت عرب بشمار میرود) .

قانون اساسی همچنین تاکید میکند که ملت امارات متحد و عرب باید توجه مخصوص خود را به موضوع همکاری با کشور های برادر عرب معطوف سازد ،و برهمین پایه بود که‌والاحضرت شیخ‌زایدبن سلطان آل نهیان رئیس دولت امارات متحده عرب و دیگر رهبران آن خواستار استواری روابط با سایر کشور ها و ملت های عربی شدند .

بجز مواردی که در قانون اساسی آمده و به آن اشاره شده ، اعلامیه هائی که از طرف کاخ والاحضرت شیخ‌زایدبن سلطان آل نهیان منتشر میشود ، این مسئله را تاکید میکند .

والاحضرت شیخ زاید در گشایش‌نخستین دوره مجلس ملی فدراسیون ، پیرامون همبستگی دولت خود باسایر کشورهای عربی یادآور شد که «امارات متحده‌عرب جزئی از میهن بزرگ عربی است که‌روابط مذهب و زبان و تاریخ مشترک میان آنها را پیوند میزند . ملت امارات هم جزئی است از امت عرب و زبان رسمی آن زبان عربی است) .

دولت اتحاد امارات عرب در سیاست خارجی هم شیوه حمایت از مسائل ومنافع اعراب را دنبال میکند .

والاحضرت شیخ زاید در این باره گفت :

(امارات متحده‌عرب بعضویت اتحادیه جامعه عرب در آمده تا دوشادوش‌برادران عرب خود در انجام وظایف ملی عربی مشارکت نماید زیرا ایمان دارد ، که سرنوشتش به سرنوشت امت عرب بستگی کامل پیدا میکند .

یاری دادن به‌سایراعراب

در پنجم ژوئیه ۱۹۷۱ قانون تاسیس صندوق ابوظبی برای‌رشد اقتصادی‌کشور های عربی تصویب شد ، در ماده دوم این قانون گفته شده است :

«هدف صندوق پرداخت کمک های اقتصادی به کشور های عربی بمنظور پشتیبانی از رشد اقتصادی آنان میباشد . این کمکها بصورت وام و یا سرمایه ـ گذاری در طرحها داده میشود» .

در ماده سوم همچنین‌گفته شده است:

«سرمایه صندوق بمبلغ پنجاه میلیون دینار بحرینی در نظر گرفته شده که‌دولت ابوظبی آنرا پرداخت‌مینماید و هیئت‌مدیره صندوق میتواند در سال اول ده میلیون دینار و در سال های بعد هرسال هشت میلیون دینار از دولت بخواهد تا بر سرمایه‌خود بیفزاید» .

در ماده چهارم چنین گفته شده است:

«صندوق میتواند وام بگیرد و یا اوراق قرضه منتشر کند ،مشروط براینکه قیمت آن دو برابر سرمایه اصلی وذخیره باشد» .

ماده پنجم قانون میگوید :

«این صندوق توسط هیئت مدیره‌ای بریاست نخست وزیر و عضویت هفت‌نفر که یکی از آنها نایب رئیس میباشد اداره میشود، و اعضای‌این‌هیئت مدیره بستناد فرمان رئیس دولت برای مدت پنجسال انتخاب میشوند .

در ماده هفتم گفته شده است که‌سود های حاصله صندوق‌که‌از شرکت درسرمایه گذاریها با بهره‌وامها بدست می‌آید همه ساله به ذخیره اضافه میشود .

عضویت در اتحادیه جامعه‌عرب

بمحض اعلام تشکیل امارات متحده عرب ، والاحضرت شیخ‌زایدبن سلطان‌آل نهیان رئیس دولت امارات طی تلگرامی که بدبیر کل اتحادیه جامعه‌عرب ارسال‌داشت تشکیل دولت جدید و وفاداری آنرا به منشور اتحادیه جامعه عرب اعلام کرد و یادآور شد که هیئت رسمی عرب بریاست «محمد حبروش» بمنظور انجام اقدامات لازم جهت پیوستن دولت تازه به اتحادیه جامعه عرب وارد قاهره خواهد شد .

هیئت مزبور بعد از ظهر روز ۴ر۱۲ر۱۹۷۱ وارد قاهره شد و اتحادیه جامعه عرب در اجلاس خود امارات متحده عرب را بعنوان هیجدهمین عضو اتحادیه پذیرفت.

بعد از ظهر روز ۶ر۱۲ر۱۹۷۱ آقای محمدحبروش‌رئیس‌هیئت نمایندگی‌امارات متحده عرب در جلسه شورای اتحادیه جامعه عرب حاضر شد ورئیس دوره تازه اظهار خوشوقتی کرد و یادآور شد :

« ما اطمینان داریم که دولت تازه به سهم خود در پیشرفت ملت عرب بمنظور عظمت و سربلندی اهمیت بسزائی میدهد .

شرکت در سازمان های عربی

دولت امارات متحده عرب در اجرای سیاست عربی خود ، همواره سعی‌داشته است در سازمانهای مختلف عربی که توسط کشور های عربی تاسیس یافته شرکت جوید . از جمله میتوان از سازمان های زیر نام برد :

۱ـ سازمان عربی پرورش وفرهنگ و علوم .

۲ـ قرارداد امتیازات و مصونیت‌های ویژه در اتحادیه جامعه عرب .

۳ـ اتحادیه پست عرب .

۴ـ مرکز هسته‌ای خاورمیانه‌ای منطقه کشور های عربی .

۵ـ پروتکل همکاری تبلیغاتی میان وزارت‌اطلاعات‌امارات‌متحده عرب‌ووزارت اطلاعات مصر .

ضمنا امارات متحده عرب در کنفرانس کمیته های تربیتی‌عربی در رباط‌وفستیوال جوانان عرب در الجزایر و کنفرانس راهنمائی عربی در قاهره و دربسیاری‌از کنفرانسها و فعالیت های‌اتحادیه جامعه عرب تشرکت جسته است .

اولین کابینه‌ای که‌پس‌ازاعلام‌امارات متحده‌عرب تشکیل شد

والاحضرت شیخ زایدبن سلطان آل نهیان رئیس دولت امارات متحده عرب روز دوم دسامبر ۱۹۷۱ طی فرمانی شیخ مکتوم بن‌راشد آل‌مکتوم ولیعهد امارت دوبی را بسمت نخست وزیر اولین کابینه امارات متحده عرب منصوب کرد .

روز نهم همان ماه رئیس امارات متحده عرب مجددا دستور تشکیل هیئت وزیران امارات متحده عرب‌راصادر نمود وپس‌از صدور چندین امریه دراین خصوص اولین هیئت وزیران امارات متحده عرب بشرح‌زیرتشکیل شد :

- حضرت شیخ مکتوم بن راشد آل‌مکتوم ، نخست وزیر.
- شیخ حمدبن راشد نایب نخست وزیر و وزیر دارائی و اقتصاد وصنعت .
- شیخ مبارک بن محمدآل نهیان، وزیر کشور.
- شیخ محمد بن‌راشد آل‌مکتوم، وزیر دفاع.
- آقای احمد خلیفه السویدی، وزیر خارجه.
- شیخ سلطان بن‌احمد المعلا، وزیر بهداری.
- شیخ محمد بن سلطان القاسمی ، وزیر امور عمومی .
- شیخ عبدالعزیز بن‌راشد النعیمی،وزیرارتباطات.
- آقای احمدبن حامد، وزیر اطلاعات .
- آقای احمدبن سلطان بن سلیم، وزیر مشاوردر امور مالی و اقتصادی .
- آقای محمد سعید المعدا، وزیر مشاور در امور اتحادیه .
- آقای محمدالکندی ، وزیر برنامه‌ریزی.
- آقای محمد جووش‌السویدی، وزیر مشاور.
- آقای عتیبه عبداله العتیبه ، وزیر مشاور درامور نخست وزیری .
- آقای عبداله بن عمران تریم ، وزیر آموزش و پرورش .
- شیخ احمد بن سلطان القاسمی،وزیردادگستری.
- راشدبن حمید، وزیر جوانان وورزش.
- آقای عیسی بن‌حارب، وزیر کارو اموراجتماعی.
- شیخ حمدبن سیف الشرقی، وزیر مشاور.
- شیخ عبداله حمید الشرقی، وزیر برق.
- شیخ عبداله سلمان، وزیر اسکان .
- شیخ عبدالملک کایدالقاسمی، وزیر مشاور.
- جحوده بنی‌علی، وزیر مشاور درامور داخلی.
- شیخ حمدبن محمد الشرقی، وزیر کشاورزی و منابع ماهی .

توسعه تأسیسات بهداشتی برای دادن خدمات پزشکی ودرمانی

- نصب یك پل بزرك میان دو امارت
- اجرای یك رشته برنامه‌های خدمات اجتماعی در کلیه امارت‌های کشور امارات متحده‌عرب

★ تأسیس مدارس و آموزشگاهها در سراسر امارات متحده‌عرب

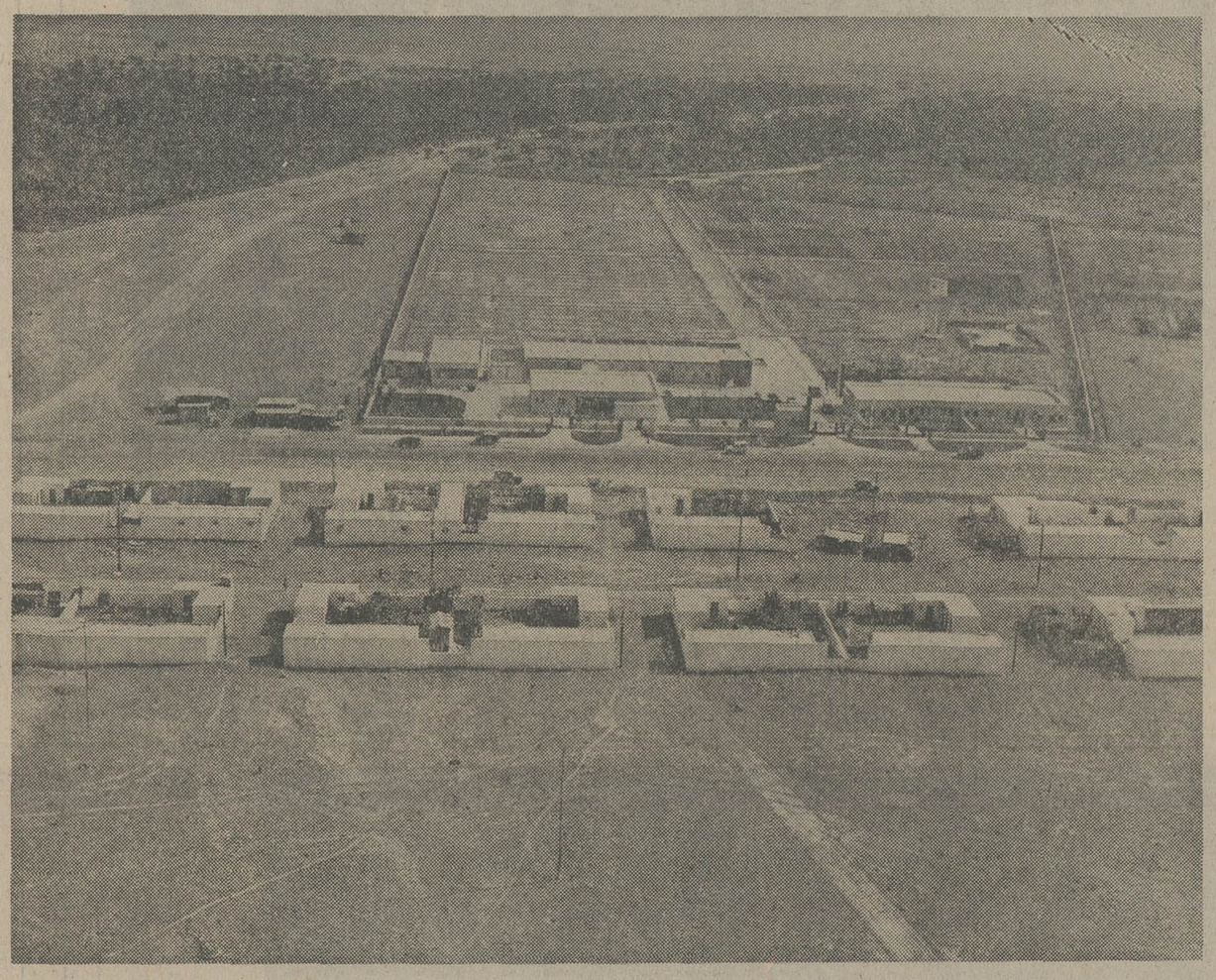

★ احداث خانه مسکونی‌در سراسر امارات .

دولت امارات متحده‌عرب با هدایت والاحضرت شیخ‌زایدبن سلطان آل‌نهیان برنامه های‌وسیعی در جهت رفاهو آسایش ملت بکار گرفته است که بطور خلاصه به آنها اشاره میکنیم :

یکم : بیمارستان ها و درمانگاه ها

در زمینه آماده نمودن وسائل و امکانات بهداشتی در امارات متحده عرب اقدامات زیر صورت گرفته‌است :

۱ـ احداث یك درمانگاه بزرك باچندین بخش مجهز در «لذیذه». هزینه احداث این درمانگاه بالغبر ۸۱۷٫۴۲۳ ریال محلی‌شد.

ضمنابرای‌این‌که پزشك درمانگاه بتواند همیشه به محل کار خود نزدیك باشدو بیماران باو دسترسی داشته باشند، یك‌خانه مسکونی برای وی در نزدیکی درمانگاه با هزینه ۹۳٫۰۲۱ ریال محلی احداث شد.

۲ـ تاسیس بخش زایشگاه در بیمارستان مکتوم با هزینه‌ای بالغ بر ۹۴۵٫۵۹۴ ریال محلی .

۳ـ توسعه درمانگاه شارجه با هزینه‌ای معادل ۱۳۰٫۲۲۷ ریال محلی.

۴ـ ضمنا وزارت کار امارات متحده عرب ، برنامه های عمرانی متعددی را درچند قسمت از امارت راس‌الخیمه برای وزارت بهداری بمرحله‌اجرا گذاشت .

۵ـ همچنین برده‌ای جهت توسعه بیمارستان بزرك «القاسمی» در شارجه در نظر گرفته شد، این بیمارستان از دو طبقه تشکیل میشودو هزینه توسعه آن بالغ بر ۴۰٫۹۹۴٫۳۰۱ ریال محلی میباشد.

ناگفته نماندکه طبق قراردادی که در سال ۱۹۷۲ در دوبی بامضا رسید، تمام تاسیسات بهداری کویت که در امارات متحده عرب ساخته و اداره میشدبه وزارت بهداری دولت امارات متحده عرب تحویل گردید.

دوم ـ مدارس

وزارت‌کار امارات متحده عرب ساختمان یك مدرسه ابتدائی را در «جاهلی» ویك مدرسه کشاورزی را در «دقداقه» به‌پایان رسانیده، همچنین ساختمان چندطرح‌عمرانی دیگر را بشرح زیر برای وزارت آموزش‌و پرورش شروع کرده‌است :

۱ـ مدرسه شبانه روزی صنعتی دوبی.

۲ـ مدرسه «ملیحه» در امارت شارجه .

۳ـ توسعه چندین مدرسه درسراسر امارات متحده عرب.

سوم : برنامه های کشاورزی

وزارتخانه های کارو کشاورزی با همکاری یکدیگر چندین برنامه عمران کشاورزی راباشرح زیر باتمام رسانیدند:

۱ـ تاسیس مراکز راهنمایان‌دامپزشکی در امارت راس‌الخیمه ـ الذید،خورفکن ، فجیره ، اذن و مسافی .

۲ـ تاسیس مراکز راهنمایان‌کشاورزی در الذید، فجیره ، دوبی و خورفکن.

۳ـ احداث چندین اصطبل و اغل‌جهت نگهداری گاو در دوبی و راس‌الخیمه

۴ـ ساختن‌بخش‌دامپزشکی‌در «دقداقه».

۵ـ برنامه عمرانی درمانگاه‌دامپزشکی «دقداقه»

۶ـ احداث کارگاه های دریائی در امارتهای عجمان و راس‌الخیمه و فجیره .

چهارم ـ حفظ سواحل

وزارت امارات متحده عرب نخستین مرحله حفظ سواحل را در برابر خطرامواج دریائی‌از سواحل راس‌الخیمه شروع کردو به‌پایان رسانید.

هزینه مرحله اول این برنامه بالغبر ۱٫۲۷۰٫۸۳۱ ریال محلی و هزینه مرحله دوم بالغ بر ۱۰٫۶۷۰٫۰۷۰ ریال محلی و هزینه مرحله نهائی بالغ بر ۲۵۰ هزارریال میباشد.

پنجم : بنادر و فرودگاه‌ها

وزارت کار، شرکت‌های مشورساختمانی را مامور بررسی و تهیه طرحهای لازم به منظور اعلام منقصه برنامه های زیرکرد:

۱ـ توسعه راه کوچك خورفکان .

۲ـ تاسیس راه کوچکی در «دباء»

۳ـ تاسیس راه کوچکی درفجیره .

۴ـ تاسیس باند فرودگاه در فجیره یا کلباء .

ششم ـ راه ها و جاده‌ها

راهسازی و جاده سازی یکی ازبرنامه هائی است که مورد توجه دولت امارات متحده عرب میباشد . دراین باره میتوان بطور خلاصه بشرح زیر بررسی کرد.

۱ـ پروژه اتوبان امارت شارجه ـ دوبی که با هزینه‌ای معادل هفت میلیون ریال محلی به اتمام رسید .

۲ـ احداث جاده الذید ـ فجیره که با هزینه سی و پنج میلیون ریال‌انجام گرفت.

۳ـ یکی از شرکت‌های مهندسی مامور شدتابررسیهای لازم را جهت احداث راه های داخلی امارت فجیره براساس احتیاجات شهر انجام دهد.

هزینه این طرحها بالغ بر دو میلیون و پانصد هزار ریال محلی‌است .

۴ـ راه های داخلی خورفکان که همان شرکت مهندسی مامور انجام مطالعات آن شد و هزینه‌انجام‌آن‌بالغ بر یك‌میلیون ریال محلی میباشد.

۵ـ اداره راه ووزارت کار تهیه نقشه ها و انجام بررسیهای لازم را جهت احداث پل بزرك میان امارتهای شارجه‌وراس‌الخیمه باتمام رسانید .

پل مزبور دارای یازده دهانه است و طول هر دهانه چهارده متر میباشد. پل مزبور تمام منطقه صحرای «مدفق»را که سیل برده بود میپوشاند ، علاوه بر آن از طرف وزارت کار ، اقدامات دیگری در جهت امارات هفتگانه صورت گرفته است.

هفتم : خدمات اجتماعی

دولت امارات متحده عرب به پیروی از قانون اساسی و شرع دین‌مبین اسلام‌قانون بیمه های اجتماعی را بمنظور انجام‌خدمات اجتماعی بنفع یتیمان و زنان بی‌سرپرستو اشخاص ناقص‌العضو و سالخوردگان تدوین و در تاریخ ۱۷ر۷ر۱۹۷۲ مورد تصویب قرار داد.

وزارت امور اجتماعی امارات متحده عرب،سعی دارد خدمات برجسته‌ای درخدمت بمردم انجام‌دهد از جمله:

۱ـ حمایت از خانواده و کودك و مادر .

۲ـ پشتیبانی از تاسیس شرکت های تعاونی .

۳ـ حمایت نمودن از صحرا نشینان و سعی در راه اسکان دادن‌آنان .

۴ـ بالابردن سطح اجتماعی روستاها.

۵ـ پشتیبانی از موسسات خیریه و راهنمائی و نظارت برآنها.

۶ـ سرپرستی و نظارت بر فعالیت های اجتماعی از قبیل‌باشگاه‌ها وکلوبهوانجمنها.

۷ـ آموزش وپرورش عقب افتادگان .

۸ـ وزارت امور اجتماعی همچنین برنامه‌ای را جهت آموزش افرادخانواده هائی که نیاز به کار دارند اجرا میکندتا آنها رابه برخی از کارهای سبك آشنا سازند.

۹ـ توجه بیشتر به طبقه کارگر.

وزارتخانه مزبور همچنین اداره‌ای جهت انجام کار های زیر تاسیس کرد:

۱ـ بررسی لوایح پیشنهادی و قوانین مربوط به کار وامور کارگری.

۲ـ مبارزه بابیکاری و تهیه کاربرای بیکاران .

۳ـ دریافت شکایت کارگران ورسیدگی به آن‌و پیدا کردن راه حلهای مناسب‌برای آنها .

اداره مزبور کارهائی بشرح زیرانجام داده است .

۱ـ ثبت نام دانش آموزانی‌که مایل‌به آموزش فنی هستند.

این دانش آموزان در آموزشگاه های فنی و حرفه‌ای ابوظبی آموزش می‌بینند.

۲ـ دریافت شکایت کارگران بیکار و تماس باسایر وزارتخانه ها جهت پیدا کردن کار برای آنان .

۳ـ شرکت در فعالیت های کنفرانس ها و موسسات مسئول کارو کارگری جهت استفاده از تجربه هائی که دراین زمینه وجود دارد.

۴ـ مشخص کردن چهار چوب رابطه کارگر باکارفرما در مورد حقوق و کارمزد و ساعت های کار .

۵ـ اطمینان یافتن از عدم بکارگماردن جوانان کمتر از شانزده سال‌بکار .

۶ـ پرداخت خسارات و حق بیمه در حوادث کارو سالخوردگی و فوت و بیماری های ناشی از شغل.

وزارت کار نیز جهت بالا بردن سطح اطلاعات کارگران ، برنامه های ویژه‌ای از طریق رادیو تلویزیون و کنفرانس های مختلف اجرا میکند.

امارات متحده عرب را بشناسیم

کشور امارات متحده عرب از اتحاد هفت امارت بوجود آمده است. این امارتها عبارتند از : ابوظبی- دوبی - شارجه- عجمان- فجیره - ام‌القوین و راس‌الخیمه .

ابوظبی پایتخت این کشور و مرکز سیاسی آن میباشد. مساحت امارات‌متحده عرب در حدود ۷۷۸۰۰ کیلومتر مربع و جمعیت آن در حدود سیصد وبیست‌هزار نفر است که بشرح زیر در امارتها توزیع هستند. یکسوم آنها در ابوظبی، یکسوم دیگر در دوبی ویکسوم بقیه درسایرامارات زندگی می‌کنند .

کشورامارات متحده عرب درخط عرضی جغرافیائی ۲۳ تا ۲۶ درجه و خط نصف النهار ۵۲ تا ۵۶ شرقی قرار دارد .

درجه حرارت در امارات متحده عرب در فصل تابستان در نقاط مختلف حداکثر بین ۴۵ تا۴۷ درجه سانتیگرادو در فصل زمستان حداقل بین ۴تا هشت درجه می باشد. مقدار رطوبت هوا درساحل غربی به حداکثر یعنی صد درصد میرسد وهرقدر از ساحل دور شویم مجددا میزان‌رطوبت تا به شصت درصد می‌رسد وهرقدربساحل شرقی نزدیک شویم مجددا به‌میزان‌رطوبت افزوده می‌گردد تا به صد درصد برسد

میزان بارندگی درفصل زمستان یعنی درماه های دسامبر و ژانویه وفوریه، هشتاد درصد کل بارندگی سالانه است بالاترین میزان بارندگی در دهسال اخیر در سال ۱۹۷۲ بدست آمد وآین میزان به ۱۵۶٫۲ میلیمتر رسید. کمترین میزان بارندگی در سال ۱۹۷۱ بود که از ۶٫۹۶ میلیمترتجاوز نکرد .

ناگفته نماندکه ممکن است هفتاد درصد میزان بارندگی یکسال در یکروز صورت گیرد واین امر در مناطق مختلف امارات متحده عرب امکان‌پذیر است .

آ_۲۵۴۷۳۱

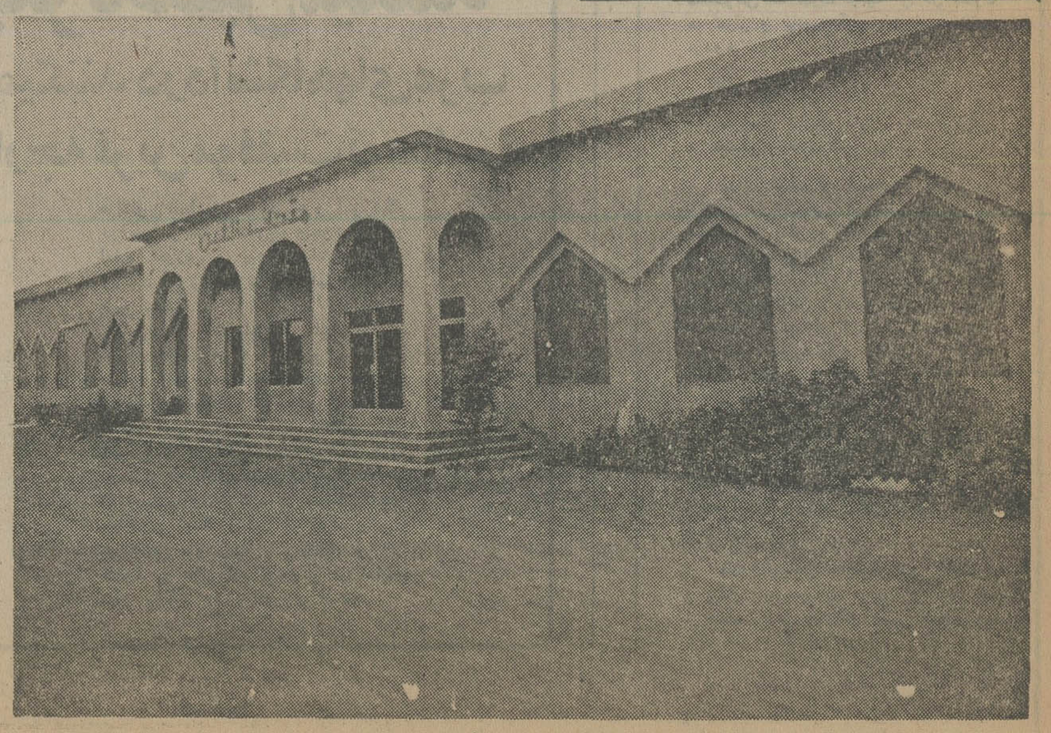

★ موزه شهرالعین

بیدی که باد، بیچاره‌اش کرده!

مرکز بهداری و بهزیستی «جویبده» اروندکنار از آن بید هائی نیست که با باد نلرزد ، خیلی هم خوب می‌لرزد ، البته نه خود مرکز بلکه تابلو خشک و خالی آن...

چهار سال پیش درچنین روزی مرکز بهداشتی این بخش که بین آبادان و اروندکنار واقع شده افتتاح گردید ، اقامتگاه پزشک و کارکنان مرکزنیز درساختمان ساخته و مشخص گردید(که خیال پزشک و بیمار هر دو راحت باشد) ماههای اول درمانگاه رونقی‌داشت.پزشک و پزشکیار بود و بیمار ، پشت سربیمار . لکن این درخشیدن خوش از آن دولتهای مستعجل بود و بیشتر ازچندماه دوام‌نداشت و پس از رفتن پزشک بیمارستان تعطیل‌شد که‌هنوز هم تعطیل است ساکنان این منطقه می‌گویند اگر بهداری و بهزیستی خوزستان قبول دارد که تابلو و ساختمان بیمار شفا نمی دهد، پزشکی برای این مرکز تعطیل شده تعیین کنند ، حتی‌ماحاضریم لااقل در هفته‌سه روزپزشک داشته باشیم و این پنجاه درصد تخفیف بخاطر آنست که بهداری استان مشتری همیشگی شود !!

من کودک بودم، جاده کومله‌خاکی...

من کودک بودم ، جاده «کومله ـ لنگرود» خاکی.
من نوجوان بودم که به عنوان علامت گذاری چوبی‌را باتکه‌ئی پارچه قرمزکنار این جاده خاکی نشاندند .
من جوان شدم، چوب «علامت مهندسی» در خاک مساعد شمال مبدل به درختی سرسبز گردید ، اما جاده هم چنان خاکی بود.
من پیر شدم و چندی پیش که با فرزند پانزده ساله‌ام از این جاده خاکی پر از چاله‌و چاه عبور میکردیم ، پسرم با دیدن تنه درخت تناوری کمدر کنار جاده قرار دارد ، گفت :
ـ عجب‌درختی بود، حیف.
من آه کشیدم ،پسرم گفت وجود چنین درختی ترا خوشحال نمی کند ؟
گفتم نه ، بخاطر اینکه این درخت در روزگاری که چوب نازکی بود و به علامت نشانه گذاری مهندسی، برای اسفالت کردن جاده در زمین نشانیده شد ، یک بار مزو همسالانم‌را خوشحال کرده ، اما حالا نه از کودکی و جوانی من‌اثری هست نه از درخت،نه‌ازاسفالت جاده !

فقط،معلم، کتابخانه وحمام ندارند

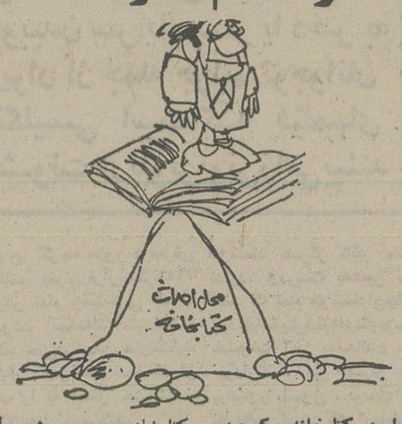

حمام و کتابخانه وکمبود معلم ، ظاهرا ارتباطی به هم ندارد ،لکن خبرنگاراطلاعات در سروستان هر سه را به یکدیگر ارتباط داده و طی نامه‌ئی که‌بعنوان «زیرآسمان کبود» ارسال داشته نوشته است:

در سروستان کمبود دبیر کاملا محسوس است‌ودانش آموزان از کلاس بی معلم استفاده‌ئی نمی‌کنند... گیریم که بخواهند جهت سرگرمی و مطالعه به کتابخانه‌بروند در آنصورت هم ، متاسفانه اهالی ناظر و شاهدند۶ ماه است که پیمانکار ساختمان کتابخانه عمومی شهررانیمه کاره رها کرده و بی‌کارخود رفته است... از همه بدتر اینکه اگر دانش آموز یا دانش نیاموزی بخواهد از ناچاری راهی حمام شوددر آنصورت هم باید گفته‌شود، حمامهای این شهر همه چیز دارند ، غیر از بهداشت ! والسلام.

پاسخ مسئولان به نامه‌های مردم

باجه بلیط فروشی دایر است

بازگشت‌بشرح مندرج در شماره ۱۵۴۲۰ آن روزنامه مبنی بر تقاضای برقراری باجه بلیط فروشی در مبدا خط ۲۳۵، به آگاهی میرساند : در ابتدای خیابان یزدگرد در نزدیکی ایستگاه خط ۲۳۵باجه بلیط فروشی دایر میباشد.
دفتر روابط عمومی شرکت واحد

مدرک مثبت ارائه کنید

مطلبی‌از قول آقای منوچهر معرفت در شماره ۱۵۴۰۸ مورخ ۳۶٫۶٫۸ صفحه ۹ چاپ گردیده بود، خواهشمند است دستور فرمایند به آقای منوچهر معرفت یادآوری شود برای تعقیب داروخانه متخلف ارائه مدرک مثبت تخلف‌مورد لزوم میباشد.
مدیر عامل سازمان منطقه‌ای بهداری و بهزیستی‌استان مرکزی

بموقع تاسیس میشود

درپاسخ شرحی که شماره ۱۵۴۲۸ـ ۳۶٫۷٫۱۱ ۲۵۳۶ شهرستانهای آن روزنامه‌باعنوان «در خیابانهای سربندر فاضلاب جاری‌است» درمورد ایجادمرکزتلفن خودکار در بندر شاهپور درج گردیده بود به آگاهی میرساند:
ایجاد مراکز تلفن شهری خودکار در هر یک از نقاط مختلف کشور باتوجه‌بنیاز ها ، مرکزیت و موقعیت‌شهری ونیز وجود امکانات فنی صورت میگیرد ضمنا بر اساس برنامه‌ای که تدوین گردیده تاسیس مرکز تلفن خود کار در بندر شاهپور در برنامه آبادانی ششم پیش بینی شده که با ظرفیت‌اولیه ۱۰۰۰ شماره به موقع انجام و نظر اهالی‌تامین میگردد.
دفتر اطلاعات ، انتشارات وروابط عمومی مخابرات

فقط حقوق پیش‌بینی شده

در پاسخ‌مطلبی که‌درشماره۱۵۴۳۸مورخ ۳۶٫۵٫۲۰ آن‌نشریه زیر عنوان «بازنشستگی بدون مزایا»درج‌گردیده است باطلاع میرساند:
درماده ۷۸ و تبصره های مربوط به آن و تبصره‌ماده ۷۴ قانون استخدام کشوری مصوب ۲۵۳۳٫۱۲٫۲۸ فقط حقوق بازنشستگی برای کارمندان رسمی دولت پیش‌بینی شده واز مزایای مستمر کارمندان در زمان بازنشستگی‌بحثی بمیان نیامده است.
مدیر کل اطلاعات و انتشارات وروابط عمومی آموزش‌و پرورش

دستور داده شد

درپاسخ مطلب مندرج در شماره ۱۵۴۱۷ آن روزنامه از قول آقای مجید محمدی مبنی براینکه اتوبوسهای خط ۵۵ سراسری درایستگاه‌قاسم آباد توقف نمی کنند، به‌آگاهی میرساند .
به تمام رانندگان خط ۵۵ تذکر ودستور داده شد که در کلیه ایستگاهها از جمله ایستگاه مورد نظر بمنظور سوارو پیاده نمودن مسافران توقف نمایند ودراین مورد مسئول خط یاد شده نظارت مستمر وپیگیر داشته باشد تا رضایت مسافرین جلب گردد.
دفتر روابط عمومی شرکت واحد

توضیح اتحادیه فروشندگان لاستیک و روغن اتومبیل

روزنامه شریفه اطلاعات : از طرف بعضی از اعضای اتحادیه تلفنی ووسیله نامه در مورد اعلام قیمت لاستیک های یخ شکن مندرج در صفحه ۵ روزنامه اطلاعات مورخه سه شنبه ۳۶٫۸٫۵ شکایاتی رسیده است ، زیرا درگزارش مذکور چهار قلم از قیمت لاستیک های «رادیال» معمولی‌بجای لاستیک های یخ‌شکن اعلام شده است که این امر سبب شده مراجعین از فروشندگان رعایت قیمت های اشاره شده را انتظار دارند ، در حالی که کارخانجات داخلی تاکنون‌لاستیک های یخ‌شکن «رادیال» نساخته وعرضه نکرده‌اند .

آدم بداخم، یکربع بشکن زد!

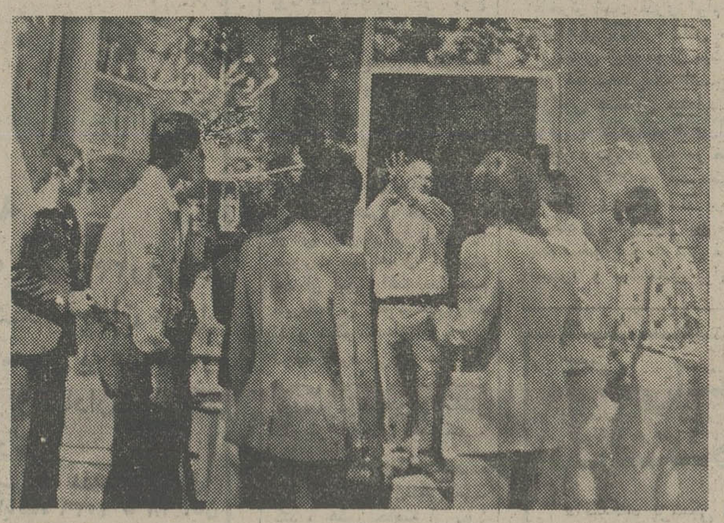

اغلب زائرانی که‌به‌مشهد مسافرت می‌کنند ، از آن گروه کسبه تنگ حوصله‌ئی که غیر از گفتن «آره» یا«نه» حاضر به هیچ نوع مشاوره وگفتگوئی‌نیستند گله‌مندند..
دست برقضا چند روز قبل دوسه نفر از مشتریان‌مغازه این آقا که در حال بشکن زدنست ، ویرابعلت «اخمو» بودن مورد ملامت قرار می دهند ، مغازه دار می‌گوید، شما اگر انتظار دارید‌بخاطر چند تومان معامله برای‌شما ویالون هم‌بزنم، دراشتباهید!
اما مشتریان حاضر در مغازه قانع نشده و با او به بحث میپردازندکه وی‌ناگهان از فرط عصبانیت، درحدود یکربع ساعت شروع می‌کند به بشکن‌زدن‌و آوازخواندن که حاصلش میشود عکسی که خبرنگار سیار اطلاعات‌در مشهد ، از نامبرده می‌گیرد.
نتیجه :
نتیجه اینکه لجبازی‌مغازه دار اگر برای مشتریانش استدلال و منطق نمیشود ، برای عکاس ما که سوژه شده!

...سعدی از دست خویشتن، فریاد!

روز و روزگاری بود که «روغن نباتی»،جوک سازترین مائده «حیاطی»! بشمار میرفت ولاجرم فراوان ترین و ارزان ترین متاع .. اما این روز ها در شیراز هرکس را خوشحال و سرحال ببینند می گویند : مثل اینکه فلانی روغن نباتی گیرش آمده . جالب اینکه‌اگر خریداری بر سبیل اتفاق در فروشگاهی‌موفق‌به خریدروغن نباتی بشود ، موظف است‌یک بسته تاید وصابون فلان‌مارک نیز خریداری کند . درجلسه اخیر کمیته‌ملی‌حمایت ازمصرف کننده در شیراز یکی از اعضاء کمیته ضمن بیان مطلب بالا اضافه کرد : در عوض‌تادلتان بخواهد کپسول گاز وشیر خشک نایاب شده است . که البته کپسول زید مهم نیست، مصرف کننده از شربت‌و قرص استفاده میکند اما بچه شیر خوار چه باید بخورد ؟

عضو دیگر کمیته گفت‌زمانی فقط در تهران اتومبیل های شخصی مسافرسوار می‌کردند اما حالاشیراز جولانده‌گاهی اتومبیل های دور از جان «مسافرکش» گردیده دلیلش هم اینست که نمره تاکسی به متقاضیان داده نمی شود .
بری جلسه با مطرح کردن این فقیر مطلب اندک اندک خم شد، لکن برای خبرنگار زیر آسمان کبود در شیرازکه از حمایت کنندگان پروپا قرص تولید کنندگان است . این سئوال پیش آمده که چرا به جای یکه مصرف کنندگان‌این گله ها را با کمیته حمایی خود در میان بگذارند، کمیته پیش‌دستی می کند؟لابد بایدکمیته‌ئی هم به نام کمیته حمایت از مصرف کننده » بوجود بیاید !؟
به قول شاعر شیرین سخن و در عین حال همشهری :
همه از دست غیر می نالند
سعدی از دست‌خویشتن فریاد

دانشگاه فارابی
آگهی پذیرش دانشجو برای رشته روابط فرهنگی بین‌المللی در دوره دوم

«برنامه آموزشی امور فرهنگی» دانشگاه فارابی در رشته روابط فرهنگی بین‌المللی تعدادی‌دانشجو برای مدت حداقل‌دو سال تحصیلی می‌پذیرد . هدف این رشته تربیت متخصصانی است که بتوانند با شناخت فرهنگ ملی ، آگاهی به فرهنگ‌ملل دیگروآشنائی بامسائل گوناگون مربوط به‌ارتباط و تداخل فرهنگها، بتوانند‌درزمینه گسترش روابط فرهنگی بین‌المللی ایران فعالیت نمایند .

شرایط شرکت‌درامتحانات‌ورودی

۱ـ دارا بودن درجه لیسانس در رشته‌های علوم‌سیاسی، ادبیات فارسی، ادبیات‌خارجی، باستانشناسی و فرهنگ تطبیقی
۲ـ دارا بودن میانگین کل ۳ (دارندگان میانگین۲٫۵۰ تا۲٫۹۹ لازم است دارای سابقه کار یا تالیف و یا رساله‌ای در زمینه‌های فرهنگی وباهنری باشند. سوابق این دسته از داوطلبان در شورای «برنامه امور فرهنگی» مطرح و در صورت پذیرفتن، اجازه شرکت در امتحانات به آنان داده خواهد شد).
۳ـ دارا بودن برگ خاتمه خدمت وظیفه وبامعافیت.
۴ـ تسلط بیکی از زبانهای خارجی.

مدارک لازم :

۱ـ برگ درخواست شرکت در امتحانات ورودی به‌ترتیب شامل: نام خانوادگی، نام، نام پدر، شماره شناسنامه، محل صدور، محل تولد، نوع لیسانس (باذکر محل تحصیل و میانگین کل) . نام زبان خارجی. نشانی کامل محل اقامت شماره تلفن، امضاء وتاریخ درخواست.
۲ـ فیش بانکی بمبلغ یکهزار ریال بحساب جاری شماره ۲۱۸۳ دانشگاه فارابی در بانک ملی ایران ـ شعبه چهارم‌آبان‌ـ تهران. این مبلغ را میتوان در کلیه شعب بانک ملی ایران‌باذکر شعبه چهارم آبان‌ـ تهران پرداخت نمود.
۳ـ فتوکپی یا رونوشت شناسنامه.
۴ـ سه قطعه عکس ۴ × ۶ تهیه شده در سال جاری
۵ـ فتوکپی دانشنامه لیسانس یا گواهی موقت ویا فتوکپی ارزشیابی تحصیلی در مورد فارغ‌التحصیلان خارج
۶ـ ریز کامل نمرات دوره لیسانس (که میتواند مستقیما از موسسه محل تحصیل بدانشگاه فارابی ارسال شود).
۷ـ فتوکپی برگ خاتمه خدمت یا معافیت.
مدارک مذکور، باید حداکثر تاتاریخ ۲۶ آبان ۲۵۳۶ بنشانی زیر تحویل شود:
«تهران ۱۵ـ خیابان تخت جمشید، شماره ۵۱۹ دانشگاه فارابی، برنامه امور فرهنگی».

مراحل انتخاب و پذیرش دانشجو

۱ـ امتحان کتبی شامل: زبان خارجی.معلومات عمومی در زمینه فرهنگ ایران و جهان وروابط بین‌المللی.
۲ـ از قبولشدگان امتحان کتبی، امتحان شفاهی و مصاحبه توسط هیات داوران به عمل خواهد آمد.

توجه داوطلبان به نکات زیر جلب میشود :

۱ـ به مدارک ناقص یا مدارکی که پس از تاریخ‌مذکور تحویل گردد ترتیب اثر داده نخواهد شد.
۲ـ دارا بودن امکان تحصیل در پنج روز اول هفته بمدت حداقل دو سال باستثنای تابستانها.
۳ـ مدارک ارسالی ومبلغ پرداختی مسترد نخواهد شد.
۴ـ امتحان کتبی در تاریخ جمعه ۴ آذرماه برگزا خواهدشد.
۵ـ کارت شرکت در امتحانات در روزهای ۱و۲ آذردر ساعات اداری توزیع خواهد شد.

آگهی استخدام رسمی

سازمان هواپیمائی کشوری طبق مفاد قانون استخدام‌کشوری تعداد ۲۲ نفر را بشرح زیر از طریق امتحان و مسابقه استخدام مینماید :

ردیف	عنوان طبقه شغلی	تعداد مورد نیاز	محل جغرافیائی خدمت	شرایط احراز شغل	گروه قطعی
۱	ـ کودکیار «۱»	یکنفر	تهران	دارا بودن دانشنامه‌لیسانس یا فوق‌لیسانس در رشته روانشناسی	۷
۲	ـ کارشناس آمارموضوعی «۱»	یکنفر	تهران	دارا بودن دانشنامه در رشته موضوعی مربوطه حسب‌مورد یا سایر رشته ها و طی دوره آموزشی آمار وموفقیت‌درآن	۷
۳	ـ مامور امور حفاظت ورمز محرمانه «۲»	یکنفر	تهران	دارا بودن گواهینامه فوق دیپلم و طی دوره آموزشی مربوطه	۵
۴	ـ تکنیسین آمار «۱»	یکنفر	تهران	دارا بودن مدرک تحصیلی دیپلم کامل متوسطه دررشته طبیعی یا ریاضی و طی‌دوره کارآموزی در زمینه مربوطه	۴
۵	ـ مراقب کودک «۲»	دو نفر	تهران	دارابودن مدرک‌تحصیلی‌دیپلم کامل متوسطه و طی دوره لازم	۴
۶	ـ تکنیسین تاسیسات«۱»	یکنفر	خرم‌آباد	دارا بودن مدرک دیپلم کامل متوسطه در رشته مکانیک‌یا تاسیسات یا ریاضی یاطبیعی	۴
۷	ـ مراقب کودک« ۱»	دو نفر	تهران	دارا بودن مدرک تحصیلات پایان دوره اول متوسطه یا پایان دوره راهنمائی‌تحصیلی و طی دوره مربوطه	۳
۸	ـ الکتریسین «۱»	پنج نفر	تهران چهارنفر خرم آباد یکنفر	دارا بودن مدرک تحصیلات پایان دوره ابتدائی‌وگذراندن دوره آموزشی در رشته مربوطه	۲
۹	ـ مکانیسین ماشین‌آلات«۱»	یکنفر	خرم‌آباد	دارا بودن مدرک تحصیلات پایان دوره ابتدائی‌وگذراندن دوره آموزشی‌دررشته‌مربوطه	۲
۱۰	ـ مکانیسین‌تاسیسات«۱»	یکنفر	خرم‌آباد	دارا بودن مدرک تحصیلات پایان دوره ابتدائی‌وگذراندن دوره آموزشی‌دررشته‌مربوطه	۲
۱۱	ـ آشپز «۱»	دو نفر	تهران	دارا بودن مدرک تحصیلات پایان دوره ابتدائی وآشنائی لازم در رشته مربوطه	۱
۱۲	ـ بسته‌بند وپلمپ‌کوب	سه نفر	تهران	دارا بودن مدرک تحصیلات پایان دوره ابتدائی وآشنائی لازم در رشته مربوطه	۱
۱۳	ـ نامه رسان «۱»	یکنفر	تهران	دارا بودن مدرک تحصیلات پایان دوره ابتدائی وآشنائی لازم در رشته مربوطه	۱

داوطلبان واجد شرایط میتوانند برگ‌درخواست ذیل این‌آگهی راتکمیل نموده وبادو قطعه عکس ۴ × ۳خودو رسید بانکی مبنی برپرداخت حق ثبت‌نام دریکی‌ازشعب بانک ملی‌ایران به‌حساب شماره ۹۸۰ خزانه نزدبانک مرکزی ایران به عنوان« حساب حق‌ثبت‌نام داوطلبان استخدام »وفتوکپی‌برگ خاتمه‌خدمت‌وظیفه یابرگ‌معافیت دائم حداکثر تا۱۰ روزپس ازانتشار این‌آگهی بنشانی: تهران ـ خیابان شاهرضا ، روبروی دانشگاه تهران، سازمان هواپیمائی کشوری ،اداره کارگزینی « امور استخدامی» ارسال‌دارند. حق ثبت نام داوطلبان ردیف یك لغایت سه‌چهارصدریال و ازردیف چهارلغایت‌ردیف هفت سیصدو پنجاه ریال وازردیف هشت الی‌آخریکصد وپنجاه ریال میباشد . به مدارکی که ناقص یا فاقد رسید بانکی باشد یابعد ازمهلت مقرر به‌پست تحویل داده شود ترتیب اثر داده نخواهد شد. (وجوه‌پرداختی به‌هیچ عنوان مسترد نمیشود)
پروانه ورود به جلسه امتحان ومسابقه در تاریخ ۲۵۳۶٫۸٫۲۴ در محل‌اداره‌کارگزینی سازمان‌هواپیمائی کشوری بین داوطلبان توزیع خواهد شد.
توضیح:
۱ـ کارکنان رسمی شاغل در سازمان هواپیمائی کشوری حق ثبت‌نام‌وشرکت دراین امتحانات‌راندارند.
۲ـ استخدام مجدد کارکنان رسمی شاغل،مستعفی واخراجی هیچیك از وزارتخانه ها موسسات وسازمان های دولتی در سازمان هواپیمائی کشوری امکان‌پذیر نیست .

سازمان هواپیمائی کشوری

برگ درخواست شغل از سازمان هواپیمائی کشوری

نام خانوادگی ـ نام ـ نام پدر ـ شماره شناسنامه ـ محل صدور
تاریخ تولد ـ مدرک و رشته تحصیلی ـ وضع خدمت وظیفه : ۱ـ انجام داده‌ام
۲ـ برگ معافیت دارم ـ شغل مورد تقاضا « فقط یك‌شغل»
شهر مورد تقاضا « فقط یك‌شهر» ـ نشانی کامل : شهر ـ خیابان ـ کوچه
م‌الف ۱۸۶۰۱ ـ شماره تلفن ـ امضاء داوطلب

نتایج دلهره انگیز تحقیقات یك پروفسور انگلیسی

خشونت در تلویزیون
واثرات آن بر روی بچه‌ها

از: هرالدتریبون

...آیانمایش خشونت در تلویزیون ، موجب افزایش خشونت در جامعه است

پرفسور ویلیام بلسون ، که تازگی نتیجه بررسی های‌شش ساله خود را که به هزینه شبکه سخن‌پراکنی کولومبیا» انجام داده در لندن انتشارداده است ، بدین پرسش ، به‌طرز موکدی پاسخ مثبت می‌دهد .

وی پس‌از گفت و گوهایی با ۱۵۶۵ پسرلندنی، بدین‌نتیجه رسیده است که آن‌ها که مدت هاست فیلم های پرخشونت و جنایی و پلیسی رادر تلویزیون هامی‌بینند، پنجاه در صدبیش‌از آن‌ها که‌کم‌تر این فیلم ها را می‌بینند ، به تجاوز جنسی‌و سایر اعمال تجاوزکارانه که تخلف از قانون محسوب‌می‌شود ، مبادرت می‌ورزند .

گزارشی از بررسی های پرفسور ویلیام بلسون که با هزینه‌ی برابر با دویست و نود هزار دلار فراهم آمده در لندن ، مورد توجه تمام محافل اجتماعی قرار گرفته است .یکی از دلهره انگیز ترین نتیجه های این بررسی برای جامعه بریتانیا که خود را جامعه‌یی آرام تلقی می‌کند، بالا بودن میزان‌تخلف ها در میان جوانان ۱۳ تا ۱۶ ساله است .ازهر ۸ نوجوان‌و جوانی که بلسون باآن هاگفت وگو کرده ، یکی گفته است‌که در شش ماهه گذشته ، مرتکب دست‌کم ده تخلف و جرم‌آشکار شده است .

این تخلف ها و جرم ها ، شامل بوده‌اند بر کتک زدن همسالان ، شکستن تلفن های عمومی ، سنگ پراندن بعروی دختر ها ، اردنگی زدن بپسر ها، سوزاندن سینه یک پسریا یک دختر با سیگار روشن ، تجاوز جنسی ، کوبیدن سر یک پسر یا دختر به‌دیوار .

از ۱۵۶۵ پسر ودختری‌که پرفسور بلسون باآن هاگفت‌و گو کرده فقط ۲۲۵ تن گفته‌اند هیچ تخلف و جرم آشکاری مرتکب نشده‌اند . بلسون ،برای تشخیص اثرات تلویزیون ، این ۱۵۶۵ پسر و دختر رابه دو گروه تقسیم کرده است : آن ها که بیشتر وقت‌فراغتشان را به‌دیدن برنامه های‌خشونت آمیز تلویزیون هاگذرانده‌اندکه آن ها را «مفیدان» نامیده ،و آن‌هاکه کمتر به دیدن فیلم‌های تلویزیونی خشونت آمیز می‌نشینند که‌آن ها را «کم‌فیدان» نامیده است .

اثرات خشونت‌بار

نگران کننده ترین نتیجه بررسی های پرفسور بلسون این است که طی شش ماهه گذشته ، «گروه مفیدان» هر کدام دست کم به‌۷ تخلف وجرم جدی مبادرت کرده‌اند ولی‌هر یک پسر یا دختر به‌دیوار .

کسانی که مشکوک هستند شاید بگویند که چنین وضعی فقط معرف خشونت هایی است که درمیان‌جوانان لندنی وجود دارد. اما بلسون می‌گوید که این وضع در تمام جامعه های غربی که فیلم های تلویزیونی وسینمایی خشونت‌آمیز درآن ها به‌حد وفور نشان داده‌می‌شود نیز مصداق دارد .

از بلسون پرسیده میشود : «درباره فیلم «هاملت» که ٤ کشته ، یک صحنه خودکشی، ودو اعدام در آن نمایش‌داده می‌شود ، چه‌نظری دارید؟»

او میگوید : «هاملت هیچ فیلم‌پراز خشونت است ،درست است که فیلم «هاملت» سراپا هنر است ، اما اثرات خشونت آن ، بسیار زیاد است .»

انتشار دست آورد های بلسون، اگرچه هنوز درمعرض استفاده عموم قرار نگرفته ، اما در تمام زمینه‌هایی که با خشونت آمیخته‌اثر مثبت‌داشته است. حتی‌درمیدان های‌مسابقه فوتبال که‌هر هفته تماشاگران رقیب را به اعمال خشونت - آمیزی وادار می‌کند.

پرفسور بلسون که استاد بلی‌تکنیک «نورث‌ایست لندن» است ، عقیده دارد که علاوه برتلویزیون ، عوامل دیگری‌هم به افزایش اعمال خشونت‌آمیز کمک می‌کند که‌از آن جمله‌اند:

کثرت تعداد اعضای یک خانواده ، فقر و محیط زیست.

او می‌افزاید : تلویزیون عمده ترین عامل‌تشدید و افزایش تخلف ها و جرم ها درمیان جوانان و نوجوانان است .

بلسون عقیده‌دارد که‌خشونت های تلویزیونی بر رفتار مردم هوشمند هرگز تاثیر منفی ندارد، ودرست به‌همین سبب است که تمام هوشمندان‌جامعه، بایدعلیه‌نمایش‌فیلم‌های‌تلویزیونی خشونت آمیز به‌مخالفت جدی بپردازند . این ابراز عقیده پرفسور بلسون ، درست مغایر نظریه‌یی است که ارسطوی فیلسوف ۲۴۰۰سال پیش‌عنوان کردو گفت که تراژدی ،هیجان های روحی و ترس را از وجود انسان زایل می‌کند .

شکستن تلفن های عمومی، سنك پراندن ، اردنگی زدن ، تجاوز، کوبیدن سر یك پسر یا دختر به دیوار از جمله جرایم نوجوانان انگلیسی است که فیلمهای خشونت‌بار تلویزیونی رامی بینند

باوجود این ، بررسی‌های پرفسور بلسون یک نظریه عقلانی دیگر از مکتب یونان باستان رابه‌ثبوت میرساند : این نظریه که‌برای جلوگیری از ارتکاب جرم و تخلف ، همه خردمندان جامعه باید دست‌بکار شوند - اگرچه جرم و تخلف همیشه در جامعه مردود بوده است و خواهد بود ؟

امروز وفردا . . .

بقیه از صفحه ۱۰

امجدیه) ، شهباز - دارائی (۲ر۵ بعد از ظهر - امجدیه) تاج - تهرانجوان (۴ر۵ بعد از ظهر - امجدیه)- آرارات- بانك ملی (۲ر۵ بعد از ظهر- ورزشگاه آرارات) ، صنعت شفت - رستاخیز خرمشهر (۲ر۵ بعد از ظهر - آبادان)، گمرک اهواز - نیرو (۲ر۵ بعد از ظهر - اهواز) ، تاج ملایر - در دزفول (۲ر۵ بعد از ظهر - در دزفول) ،آذرآب تبریز - آتشنشانی (۲ر۵ بعد از ظهر - کرمانشاه) ، ماشین سازی - تراکتورسازی (۲ر۵ بعد از ظهر - تبریز)، ذوب‌آهن - سپاهان (۲ر۵ بعد از ظهر - اصفهان) ، ملوان - سپید رود رشت (۲ر۵ بعد از ظهر - بندر پهلوی) صنایع الکترونیک - برق شیراز (۲ر۵ بعد ازظهر- شیراز) ، ایرانجوان -نفال سنگ کرمان (۲ر۵ بعد از ظهر - بوشهر) ، ابومسلم - خانه جوانان ساری (۲ر۵ بعد از ظهر - مشهد) .

اولین روز دروازه‌ها بسته ماندند

بقیه از صفحه ۱۰

باعث می شد تا این تیم از تلاش خود بهره نگیرد.

فارس صفر - همدان صفر

اصفهان ورزشگاه باغ‌همایون- چهارشنبه ۱۱ آبان ماه۲۵۳۶- (دیدار های‌فوتبال نوجوانان- جام پولاد) ، فارس صفر - همدان صفر ، تماشاگر حدود ۲۰۰۰ تن .بازیکنان اخطاری: هادی هادیان (همدان)- صمد نوروزیان وسعید عطائی‌نائینی (شیراز).

● دیدار دوهم اگر چه‌بدون گل گذشت ولی تماشائی تر از دیدار اول بود و در این‌میان شیرازیها چهره‌ای نمایانتر از حریف داشتند. بخصوص که سرعت فراوان بچه های این تیم در مجموع بازی زیبا و دلپذیری را باعث شده بود. حملات فراوان شیرازیهاروی دروازه‌همدان سرانجام‌دردقیقه ۵۱ دلیلی شد تا دروازه‌حریف فرو ریزد. ولی افسوس که بدلیل آفسایدبودن موردقبول داور قرار نگرفت.

نوجوانان شیراز در این دیدار چهره‌ای جالب از خود بنمایش گذاردند و هر زمان‌که اراده کردند فعل خواستن را صرف نمودند.

مدعیان این دوره

در این‌دوره از مسابقه‌های نوجوانان - جام‌پولاد - جمعا ۸ تیم شرکت دارند که‌در دو گروه ٤ تیمی با یکدیگر پیکار دارند:

گروه اول: اصفهان-کرمان- فارس و همدان

گروه دوم : خوزستان - خراسان - تهران و استان مرکزی

امروز دردنباله این‌مبارزات تهران با خراسان دیدار می کند (ساعت ۳ بعد ازظهر) و در ساعت ۴ر۵ خوزستان و استان مرکزی‌با یکدیگر روبرو می‌شوند .

فردا (جمعه) ساعت ۹ر۵ صبح ، فارس و کرمان دیدار دارند و در ساعت ۵ بعد از ظهر اصفهان بجدال همدان خواهد رفت.

خاویار ایران، گرانترین غذای جهان

بقیه از صفحه ۲۵

شخصی به نام استنکارازین را مامور کردند تا باعده‌ای روسهای جنگی که قزاق نامیده می‌شدندبرای‌اعتراض به مسکو بروند . مامورین استنکارازین با شکست مواجه شدند و مالیات نمک به قوت خود باقی ماند اما نزار الکسی اول «استنکارازین» و سایر قزاق‌ها را به استخدام‌خود درآورد . از آنجا که خاویار مورد علاقه‌سلاطین بوده است عده‌ای از مردم که‌به کار خاویار سرگرم بوده‌اند به خود عنوان : (سلطان خاویار) میداده‌اند.

در آمریکا «ارنست‌بایفلید» صاحب هتل ممتاز «آمباسادور» در شیکاگو به عنوان سلطان خاویار شهرت داشت در این هتل پیشخدمت مخصوصی با لباسهای قدیمی ، خاویار را با میز کوچک‌چرخداری که شبیه کلیسای گنبددار «سنت‌باسیل مسکو» ساخته شده بود بنزد مشتریان می برد ! وقتی «ارنست‌بایفلید» درگذشت عنوان‌او به «هنری سوله» صاحب رستوران مشهور «لایولون» در نیویورک منتقل شد .

میگویند : «سوله» یک گوی طلائی بسیار ظریف داشت که آنرا روی‌خاویار قرار میداد و اگر این‌گوی حرکت می‌کرد علامت این بود که خاویار از نوع درجه یک نیست !

سختگیری‌های « سوله » سبب نارضایتی بعضی از فروشندگان خاویار میشد . لذا روزی یکی از این فروشندگان به نام «مالکم بایریک» بدنبال مشاجره‌ی لفظی با «هنری سوله» یک قوطی خاویار را محکم به صورت «سوله» زد !ومردم بعد از این واقعه «مالکم بایریک» را که شخص بلند قد و شکم گنده‌ای بود وبا درجه سرهنگی در نیروی دریائی ایالات متحده‌خدمت کرده بود به عنوان سلطان خاویار انتخاب کردند .

اکنون «بایر» بازنشسته‌شده و در فلوریدا زندگی می‌کند و هنوز حادثه آن روز را با خوشحالی به خاطر می‌آورد ! عنوان سلطان خاویار در آمریکا اکنون به«آرنولدهانس‌استودون» تعلق دارد . وی ریاست شرکت خانوادگی رومانف را که در سال۱۸۳۵تاسیس شده و به تجارت خاویار اشتغال دارد به عهده‌گرفته است .

شرکت رومانف در سال ۱۸۳۵ از خاویار های سواحل دریاهای آمریکا شروع کرد سپس با عقد قرارداد با تزارهای روسیه ایستگاه‌های ماهیگیری در اشترخان کنار رود ولگا تاسیس کرد . در اواخر سال‌های ۱۹۵۰ که سگ ماهی‌ها رودخانه ولگا را ترک کردند شرکت‌رومانوف به وارد کردن خاویار از ایران دست زد .

با اینکه تهیه خاویار با اشکالات زیادی همراه‌است ولی فقط مدت ۱۵ دقیقه وقت لازم است تا تخم ها را از کیسه خارج کرد و پس از شستشو به آنها نمک زد. ماهیگیران ایرانی با قایق‌های بادبانی ماهی خاویار را با تور صید می‌کنند البته برای صید در آبهای عمیق از قایق های موتوری‌نیز استفاده‌میشود. کار تهیه خاویار با دست انجام میشود و به‌این‌ترتیب که وقتی تخم‌های ماهی را که شبیه مروارید سیاه‌است از کیسه خارج کردندروی شبکه سیمی می‌کشند تاتخم ها از سوراخ‌ها پائین بیفتد و پس از شستن آنها رادر ظرف دیگر قرار میدهند . سپس نمک را به آنهااضافه می‌کنند تا جذب تخم ها شود .

بعد خاویار را برحسب نوع طبقه‌بندی میکنند .

مشکل صدور

صدور یک غذای فاسد شدنی در طول راه درازی مثلا از تهران تا نیویورک از مشکلترین مراحل کار است چون خاویارنمیتواند هوای آزاد را تحمل نماید و باید در درجه حرارت بین ۲۸ تا ۳۲درجه‌فارنهایت نگهداری شود. در درجه حرارت پائینتر از۲۸خاویار منجمد می‌شود، بنابراین‌هر محموله خاویار احتیاج به یک «پرستار» دارد !

باوجود قیمت فوق‌العاده گران خاویار هنوز هم خطوط هوائی شرکت‌های هواپیمائی به مسافران‌درجه یک خود «خاویار» می - دهند .

مسافران کشتی معروف «کوئین الیزابت»در ۸۰روز سفر خود به دور دنیا در سال گذشته یک تن خاویار مصرف کردند !

خوردن خاویار آداب و رسوم خاصی دارد. اغلب ترجیح میدهند همراه با خاویار یک جرعه ودکای سرد بنوشند . اعضاء باشگاه بلوگا در فصل خاویار «ماه‌های مه- ژوئن - اکتبر و نوامبر» در سوئیس دور هم جمع می‌شوند وترجیح‌میدهندهمراه با خاویار ودکای لهستانی که ملایمتر ازودکای روسی است بنوشند . جمعی هم معتقدند خاویارهمانطور که از طبیعت بدست می آید بایستی مصرف شود . و جز چند قطره آب لیمو با یک دانه فلفل سبز نباید چیز دیگری با آن خورده شود .

ایران سخت می‌کوشد تا از کمبود خاویار که نسل آینده حتما با آن روبرو خواهد شد جلوگیری کند. به این منظور کارشناسان همه ساله تعداد زیادی بچه سگماهی را پرورش داده و به دریای خزر میریزندو در ضمن مشغول ساختن تاسیسات بزرگ‌برای‌پرورش این ماهی هستند .

روسها در راه تکثیراین ماهی از طریق پیوند ماهی های بلوگای دیررس و استرلت زودرس آزمایش های دامنه‌داری انجام داده‌اند و امیدوارند که تعداد ماهی‌های خاویار را تا بالاترین حد افزایش دهند . معمولا ماهی‌خاویار عمری بین ۱۰۰ تا ۲۰۰سال دارد !

گروهی دیگر ازدانشمندان روسی در آکادمی علوم مسکو سرگرم آزمایشاتی برای تولید خاویارمصنوعی هستند که پیش‌بینی میکنند همان طعم و مزه خاویار طبیعی را خواهد داشت ، اگر این دو آزمایش با موفقیت روبرو شودبزودی دریای خزر مملو از سگ ماهی‌های فربه خواهد شد !

ترجمه : اسکندر دلدم
نقل از: مجله «سیگنچر»

سرکه در عروسی

بقیه از صفحه ۹

داماد با در آغوش گرفتن عروس و فشردن تا بجائی که دنده‌هایش جرق‌و جرق بصدا درآیند خشم خود را از اینکه لباس مادر عروس‌ازلباس‌خودش فاخرتر است قدری آرام میکند . داماد نازکدل بالاخره دلش میسوزد وپس از تلاش زیاد موفق میشود عروس را از محبت‌هائی که انسان را تشنه‌سرد مزاجی دشمنان مینماید نجات دهد . ولی با دیدن موهای آشفته و چنگ خورده عروس که در ضمن‌تو التش‌نیز روان گشته و چهره‌اش را راه راه اسکاتلندی نموده ، ترسیده و غش میکند و نقش بر زمین میگردد .مجلس بهم میخورد و هرکس فریادکنان‌بطرفی میدود و پیشنهادی برای بحال‌آوردن داماد میکند . فامیل داماد عقیده دارند عروس بد قدم است . خانواده‌عروس در دل شاکرند که غش کردن دامادو اتفاقات حاصله الحمدالله بعد ازجاری شدن صیغه عقد پیش آمده‌وگرنه ممکن بود اصلا عروسی بهم بخورد .

در این‌گیرودارمن‌بدون خداحافظی و از ترس اینکه مبادا در این معرکه کاسه‌کوزه سر من غریب بشکند پا به فرار گذاشتم و تصمیم گرفتم اگر بخواهم روزی ازدواج کنم حتما یادم باشد «کلاخود» بسرم گذارم و زره بتن کنم و ضمنایک شیشه‌کوچک‌سرکه برای بحال آوردن داماد همراه داشته باشم .

مینو مشیری

آگهی مناقصه

پیشنهاد مناقصه شماره ۷۷ر۴۵ مورخ ۳۶ر۶ر۲۳

۱ـ شرکت ملی نفت‌ایران- پالایشگاه آبادان حمل تقریبا ۵۰۰ تن درسال وسائل متعلق به شرکت و کارمندان وپیمانکاران شرکت از آبادان به‌آمریکا ازطریق دریا را بمناقصه میگذارد.

۲ـ علاقمندان به شرکت درمناقصه میتوانند برای دریافت اوراق مشخصات و شرائط مناقصه از تاریخ ۷ آبانماه ۲۵۳۶ تا ۱۸ آبان ماه ۲۵۳۶ به اداره سرویسهای پیمانکاری ، حقوقی و بیمه شرکت ملی نفت ایران - پالایشگاه آبادان واقع در ساختمان ۸۷ دفتر مرکزی و یا در تهران به اداره کالا خیابان‌شاه کوچه یغما ساختمان‌جسکواطاق شماره ۱۰۷ مراجعه نمایند .

۳ـ علاقمندان پس‌ازدریافت‌اوراق‌مشخصات و شرائط شرکت در مناقصه و قبل ازتسلیم پیشنهاد میتوانند از ساعت ۸ صبح تا ساعت ۱۱ صبح روزهای شنبه مورخ ۲۱ آبانماه ۲۵۳۶لغایت سه شنبه مورخ ۲۴ آبانماه۲۵۳۶برای کسب‌اطلاعات مورد لزوم و آشنائی با محل کار به سازمان کالای پالایشگاه آبادان که‌در اوراق مناقصه مدکوراست‌مراجعه نمایند .

۴ـ شرکت در رد یا قبول یك‌و یاکلیه پیشنهادات واصله بدون‌آنکه محتاج بذکر دلیل باشد مختارخواهد بود .

۵ـ سپرده شرکت در مناقصه‌مبلغ ۱ر۶۷۰ر۰۰۰ ریال میباشد که بایستی به یکی از دو صورت زیر تسلیم گردد .

الف-بصورت وجه نقد که‌بصندوق حسابداری شرکت ملی‌نفت‌ایران -پالایشگاه آبادان پرداخت گردیده‌و رسیدآن ضمیمه پیشنهادگردد.

ب- بصورت تضمین نامه بانکی‌مورد قبول شرکت که ۹۰ روز از آخرین مهلت دریافت پیشنهادات معتبر بوده و ضمیمه پیشنهادگردد.

۶ـ پیشنهادات فقط تا ساعت ۱۱ر۳۰ بامداد روز دوشنبه ۳۰آبان ماه ۲۵۳۶ پذیرفته میشود .

آگهی مناقصه عمومی

سازمان آب منطقه‌ای تهران‌تعداد یکدستگاه اتوبوس چهل نفره مدل ۱۹۷۰ به بالا را جهت ایاب وذهاب کارکنان منطقه سد فرحناز پهلوی‌از طریق مناقصه اجاره مینماید.

داوطلبان شرکت در مناقصه می توانند همه روزه باستثناء ایام‌تعطیل در ساعات اداری برای دریافت برك شرایط مناقصه به‌دبیرخانه کل سازمان آب واقع در بلوار الیزابت‌دوم خیابان لوس آنجلس و یا دفتر منطقه سد فرحناز پهلوی واقع در۳۵ کیلومتری جاده‌آبعلی روبروی‌پاسگاه پلیس راه مراجعه و پیشنهادات خود را حداکثر تا ساعت ده صبح روز ۳۶ر۹ر۱۵ به‌دبیر خانه سازمان آب تسلیم دارند.

پیشنهادات واصله در ساعت۱۰ صبح همان روز (۳۶ر۹ر۱۵)باحضور اعضاء کمیسیون در اطاق کمیسیون باز و قرائت خواهد شد .

سازمان آب منطقه‌ای تهران (شرکت سهامی)

آگهی انتخاب دستیار رشته بیهوشی دانشکده پزشکی دانشگاه اصفهان

دانشکده پزشکی اصفهان تعدادی دستیار بیهوشی از میان دارندگان دکتری پزشکی طبق مقررات خاصی میپذیرد :

از داوطلبان خواهشمنداست‌برای آشنائی از مقررات و شرایط پذیرش بدانشکده پزشکی دانشگاه اصفهان واقع در کوی دانشگاه مراجعه‌نمایند و یا بوسیله پست به آدرس‌دانشکده پزشکی مکاتبه نمایند .

مهلت ثبت نام از تاریخ نشر این آگهی لغایت سه‌شنبه ۳۶ر۹ر۸ ۲۵۳۶ خواهد بود و مصاحبه ساعت ۹صبح روزشنبه ۳۶ر۹ر۱۲در محل‌دانشکده پزشکی انجام خواهد شد .

دانشکده پزشکی‌دانشگاه اصفهان

آگهی استخدام قراردادی

مدرسه عالی بازرگانی جهت معاینات سرپائی دانشجویان خود به یکنفر پزشك عمومی که خدمت وظیفه خود را انجام داده باشد بطور نیمه وقت احتیاج دارد . از واجدین شرایط تقاضا میشود به دفتر امور دانشجوئی مدرسه عالی بازرگانی واقع‌درخیابان۲۵شهریور (عباس‌آباد) ابتدای‌خیابان بخارست مراجعه‌فرمایند.

مدرسه عالی بازرگانی

گمشده

طبق استشهاد ارائه شده آقای مصطفی فتاح اظهار میدارد که گواهینامه موقت دانشنامه مهندسی‌مکانیك(تاسیسات حرارتی)شماره۴۲۹۵ مورخ ۳۶ر۷ر۶ دانشکده علم و صنعت ایران خودرا مفقود نموده است ،لذا بدینوسیله گواهی موقت فوق‌الذکر باطل اعلام میگردد و ازیابنده تقاضا میشود که‌گواهی نامه مذکور را باداره فارغ‌التحصیلان دانشکده علم و صنعت ایران تسلیم نمایند .

یك جلد شناسنامه و دفترچه پایان خدمت‌نظام وظیفه متعلق به‌این جانب هوشنك صمدپور در بندرپهلوی مفقود شده است ازیابندگان تقاضا می شود دفترچه پایان خدمت و شناسنامه پیدا شده‌را به پاسگاه پلیس بندرپهلوی یا بدرمانگاه باغ زمانی مرحمت فرمایند.

باتشکر بندرپهلوی -دکتر هوشنك‌صمدپور

آگهی تاسیس شرکت ساختمانی عطف سهامی خاص

خلاصه اظهارنامه و اساسنامه شرکت ساختمانی عطف سهامی خاص که در تاریخ ۳۶ر۷ر۲۱ تحت شماره ۲۹۹۲۷ در این اداره بثبت رسیده و در تاریخ ۳۶ر۷ر۲۴ از لحاظ امضاء ذیل ثبت تکمیل گردیده برای اطلاع عموم در روزنامه رسمی و روزنامه‌کثیرالانتشار اطلاعات آگهی میشود :

۱ـ موضوع شرکت : انجام کلیه امور مربوط به مقاطعه‌کاری ساختمانی و راهسازی و واردات مصالح و لوازم مربوطه .

۲ـ مدت شرکت : ۳۶ر۷ر۲۱ بمدت نامحدود .

۳ـ مرکز اصلی شرکت : تهران خیابان بخارست شمالی غرب میدان آرژانتین نبش خیابان زاگرس طبقه ۲ شماره ۱۵

۴ـ سرمایه شرکت : مبلغ چهل میلیون ریال منقسم به چهارصد سهم یکصد هزار ریالی بانام که چهارده میلیون ریال آن بموجب گواهی شماره ۱۰۷۵۴ بانک‌اعتبارات تعاونی و توزیع بحساب جاری شماره ۷۶۹۹ واریز گردیده و بقیه در تعهد صاحبان سهام میباشد .

۵ـ اولین مدیران و دارندگان حق امضاء : آقایان مهندس حمید طوفانیان و مهندس علیرضا فروغی ودکتر عبدالمجید عشقی اعضای اصلی هیات مدیره‌و عبداله طوفانیان عضو علی‌البدل برای مدت دوسال میباشد امضاء کلیه‌اوراق و اسناد الزام‌آور با امضاء آقای مهندس حمید طوفانیان مدیر عامل و با مهر شرکت دارای اختیار میباشد .

۶ـ اختیارات مدیر عامل : مهندس حمید طوفانیان مدیر عامل و حدود اختیارات مدیر عامل ، بارعایت ماده ۲۲ اساسنامه و بطور مطلق نامحدود میباشد .

۷ـ بازرس اصلی و علی‌البدل : حسین شهاب زرهی بازرس اصلی - محمد شاهرخ زرهی بازرس علی‌البدل برای مدت یکسال تعیین و انتخاب شدند .

مدیر کل ثبت شرکتها و مالکیت صنعتی - یحیی مدنی

دانشگاه صنعتی آریامهر

آگهی مسابقه ورودی فوق‌لیسانس (M.S) در رشته مهندسی شیمی

دانشکده مهندسی شیمی‌دانشگاه صنعتی آریامهر جهت دوره فوق لیسانس در نیمسال دوم سال تحصیلی ۳۷- ۲۵۳۶ تعدادی دانشجوی تمام‌وقت‌ازطریق‌مسابقه ورودی می‌پذیرد .

شرایط پذیرش عبارتند از :

۱ـ دارا بودن درجه لیسانس در رشته های مهندسی و یا علوم .

۲ـ دارا بودن برك خاتمه خدمت و یا معافی از آن (برای فارغ‌التحصیلان سالهای قبل).

۳ـ موفقیت در امتحانات کتبی در زمینه های ریاضیات ـ ترمودینامیك ـ مکانیك سیالات ـ انتقال حرارت ـانتقال جرم- کینتیك شیمیائی ـ شیمی فیزیك ـعملیات واحد صنعتی وزبان

٤ـ موفقیت در مصاحبه پس‌از پذیرفته شدن در امتحانات کتبی

داوطلبان می بایست مدارك زیررا تا ۳۶ر۹ر۲۲ ۲۵۳۶ به‌اداره پست تحویل داده و یا تا این‌تاریخ به‌دفتر دانشکده واقع در خیابان آیزنهاور - دانشگاه صنعتی آریامهر مراجعه نمایند .

مدارك مورد نیاز عبارتند از :

۱ـ درخواست شرکت درامتحان باذکر زبان خارجی که‌داوطلب امتحان خواهد داد

۲ـ دوقطعه عکس ٤ × ۳

۳ـ فتوکپی برك خاتمه خدمت و یا معافی (برای دانشجویانیکه در بهمن‌ماه‌جاری فارغ - التحصیل میشوند فقط گواهی اشتغال‌به‌تحصیل لازم است)

٤ـ فتوکپی از تمام صفحات شناسنامه

۵ـ فیش بانکی به مبلغ ۱۰۰۰ ریال که به حساب شماره ۱ بانك عمران شعبه دانشگاه صنعتی آریامهرواریز شده باشد.

مسابقه ورودی در ساعت ۹صبح‌یکشنبه ۱۸ دی‌ماه ۲۵۳۶ درمحل دانشگاه صنعتی آریامهر واقع درخیابان آیزنهاور بعمل‌خواهدآمد.

دانشکده مهندسی شیمی

آگهی استخدام

متروی تهران جهت اعزام‌بفرانسه برای طی دوره آموزشی استخدام میکند

شرکت مترو برای تامین کادر مرکز آموزش خود در تهران‌باین افراد نیاز دارد :

۱ـ تعدادی فوق دیپلم در رشته های برق ومکانیك و الکترونیك .

۲ـ تعدادی دیپلمه ریاضی یا فنی (برق و مکانیك والکترونیك) .

این افراد پس از موفقیت در امتحان کتبی استخدامی و مصاحبه و آموزش مقدماتی زبان فرانسه در تهران بمدت یکسال به فرانسه اعزام خواهند شد .

شرایط :

۱ـ تابعیت دولت شاهنشاهی ایران .

۲ـ دارا بودن برگه پایان خدمت یا معافیت دائم .

مزایا :

۱ـ به پذیرفته شدگان پس از آموزش مقدماتی زبان علاوه بر حقوقی که بحساب آنها در تهران منظور خواهد شد کلیه هزینه‌های‌تحصیلی اقامت و سفر نیز پرداخت میگردد .

۲ـ این افراد پس از طی موفقیت آمیز دوره فنی تخصصی و بازگشت‌به میهن‌باحقوق‌ومزایای مکفی در مترو مشغول بکار خواهند شد .

داوطلبان با در دست داشتن دو قطعه عکس وفتوکپی شناسنامه و فیش بانکی پانصد ریال بحساب شماره ۹۰۰۶۶ شرکت راه‌آهن شهری تهران وحومه نزد بانك ملی ایران - شعبه ویلا می‌توانند همه‌روزه باستثنای ایام تعطیل‌وحداکثر تاپایان ساعت اداری روز ۲۵ آبان بامور اداری شرکت مترو واقع‌در خیابان ویلا خیابان شیرین شماره ۷ مراجعه نمایند و کارت ورود به امتحان دریافت دارند .

م الف ۱۸۵۱۲

شرکت راه‌آهن شهری تهران و حومه

درباره‌ٔ محمدقاضی و ترجمهٔ تازه‌اش: قلعه مالویل(اثر روبرمرل)

قاضی، پویاوبی بدیل چون قلعه‌مالویل

جواد مجابی

محمد قاضی گاهی به کنایه می گوید: «کتابهایم از من سنگین‌ترند. مقصودش سی، چهل جلد کتابی است که از ادبیات غربی به فارسی برگردانده است. اگر ظاهرا قاضی در کفه ترازوئی حساس‌تر از وجدان ادعای لاکتاب، سبک وزن‌تراز کتابهایش بنظر اید اما در دیده‌ی اهل نظر، این مترجم هشیار و بیدار دل و پیشرو چنان وزن و اعتباری دارد که کتابهایش به ازاء آگاهی و بینش او، اعتبار می یابند. برخلاف آن عبارت رایج که «مترجمان خائنانند» چرا که قادر به حفظ معنای واقعی و اسلوب نگارش وویژگیهای اصلی اثر در زبان دیگر نیستند، قاضی نه تنها خائن به ترجمه نیست بلکه خدمت او به ادبیات معاصر ایران از حدیک نویسنده فارسی زبان نیز ـ اگر می بود ـ فراتر رفته است، چرا که او با آگاهی جهت گیر خود، در هر دوره و دهه‌ای آثاری را که برای اهل کتاب لازم و ضروری بوده و با شرایط فرهنگی و ضرورت های محیطی سازگار بوده و دردی را دوا میکرده به پارسی در اورده است و این آثار قطب نمائی برای چرخش سلیقه‌ها و ذوق اهل کتاب و نمایانگر گرایش های جدید در ادب و هنر فرنگ بوده است. نگاه کنید به کتابهای دن کیشوت، نان و شراب، مسیح باز مصلوب، فاجعه سرخپوستان، ایالات نامتحد، سگ کینه توز، قلعه مالویل، قربانی و کتابهای دیگر که قاضی نه فقط بخاطر ممتاز بودن متن، بلکه بخاطر ضرورت انی انتشار این آثار به پارسی و آگاه کردن خواننده به جریانهای اصیل عالم واقع و خیال و جهت بخشیدن به ادبیات متعهد و حمایت آن به بازگرداندن آن کوشیده است هم از اینروست که خطی ممتد و هشیارانه بین دستکم ده اثر ترجمه شده او میتوان یافت که در مجموع از جهان بینی خاص او حکایت دارد.

قلعهٔ مالویل

و قلعه‌ی مالویل اثر روبرمرل را که اخیرا قاضی ترجمه کرده، خود از این دست است و در متن کوشش او برای معرفی آثار سازنده قرار دارد.

قلعه‌ی مالویل، یک اثر هوشمندانه است که به باز سازی تاریخ بشر نظر دارد. بمبی منفجر میشود، بخش عظیمی از جهان نابود میشود، جز یک قلعه‌ی قدیمی (مالویل) که در پناه کوهی است و چند آدم که بهنگام وقوع این فاجعه در مکان امنی از مرگ رسته‌اند. این چند نفر در برهوتی از نیستی رها میشوند، خلوت‌تر از روز اول آفرینش و بی برکت‌تر از زمین و آسمان پس از طوفان نوح. این چند مرد و یک زن پیر، در این برهوت به ساختن جهانی نو می پردازند، به مدد اندک حشمی که مانده و بارانی که گیاه و سبزه می رویاند، زندگی را ادامه میدهند. ساختن جهان دوباره از عصر غار نشینی تا تمدن امروزی، یک دوره مرور تاریخ تمدن بشری. این کتاب حماسه‌ی توانائیهای انسان است برای زیستن و مبارزه بخاطر بهتر زیستن، جنگیدن برای ماندن و انسان ماندن در عصری که ماشین تا اعماق تمدن بشری نفوذ کرده و توانائیهای ذاتی انسان و ضربان زندگی طبیعی او را مختل نموده، یکباره ماشینیسم، هم به دست ماشین (بمبی نابود کننده) از عرصه حیات محو میشود و قوانین و اثرات آنهم، بی ارزش میشود، انسان میماند و گیاه و جانور و طبیعت مدهش و ترس از مجهول.

دوباره، توان آدمی را در ساختن خود، ساختن دنیا می آزمائیم و با همدمی و عرق ریزی با این چند انسان بی پناه و جستجوگر و پرتلاش، مناسبات واقعی و اصیل آدمی را با جهان کشف می کنیم.

حضور درجهانی غریب

برای بررسی کار رو برمل حاشیه‌ای بروم. زندگی در هر عصری برای مردم آن عصر امری بدیهی و عادی بنظر می آید خور و خواب و رفتار و پیوند مردمان در حیطه آنچه نامش تمدن است، زندگی عادی نامیده میشود. اما آنچه امروز برای ما امری بدیهی است مثل سفر چند ساعته از تهران تا نیویورک، اشتغال ذله کننده کارمند در اداره‌ای پانزده طبقه زیر نئون در جوار تلفن و مقررات و رئیس و آسانسور، برقراری استثمار نوین با سلطه‌ی تراستها و کارتلها و غرق شدن در مناسبات تجاری پیچیده عصر حاضر، سرگردانی شهر وند معاصر در ترافیک و تجمل و تخدیر نه تنها ذاتی زندگی بشر یا برخاسته از طبیعت او نیست بلکه مساله‌ای قرار دادی است که میتواند چنین هم نباشد. از زمان نوشته شدن قصه «میکرومگاس» ولتر که آغازنده افسانه های علمی است و جهان را نه انطور که هست بلکه انگونه که میتواند باشد مطرح میکند و حتی قبل از آن، در طرح های آینده گرای داوینچی یا افسانه های سقوط ایکاروس، این اندیشه در کار بوده است که با نمایاندن ادمی در شرایطی جز آنچه اکنون در انست، میتوان اکنون او را به محک تضادهای طنز امیز زد و یا آینده او را نمایاند و ساخت.

«سویفت» در «سفرهای گولیور»، یک مسافر را در جهانی بس کوچک و بس بزرگ عبور میدهد تا معیارهای عادی او را و خواننده روایت را دگرگون کند و «امکانات تازه» را در ذهن او بیازماید. یا پیشگوی واقع نگری چون «ژول ورن»، برای گریز از واقعیت موجود به «امکانات» آینده گریز می زند و «الدوس‌ها کسلی» با نوشتن «دنیای شجاع جدید» به ترسیم فردا و مدینه‌ی فاضله آن می پردازد و «گریستوفر فرانک» در کتاب میرا به بیهودگی دنیای پس فردا که در آن همه چیز بطور اجباری یکسان و یکنواخت است شهادت میدهد و کسانی چون «برادبری» با ترسیم دنیای آینده و تمدنی که ما کمابیش بسوی آن سرنوشت محتوم رانده میشویم، به نفی ارزشهای اکنون و آینده بر مدار دیوانسالاری و فن سالاری می پردازند و به یک تعبیر همه از سپس به رهبری امانوئل (صاحب قلعه بعد، کشیش و رهبر جمع) برای ادامه زندگی خود تلاش می کنند. طبیعت به یاری آنها می آید آفتاب و باران، دانه ها را می رویاند، ترس قحطی زدگی از میان میرود، اما وجود سرمایه‌ای چون مزرعه‌ی حبوبات و حضور چند راس دام، قلعه آنها را مطمح نظر مهاجمانی که تک و توک به معجزه‌ای و حادثه‌ای نادر از مرگ رسته‌اند، میسازد. ستیز بر سر تملک ثروت آغاز میشود، تاخت و تازها و جنگ و ستیزهای گاه و بیگاه با ابزارهای کهن، بر قدرت و رفاه قلعگیان ـ که غالبا فاتح‌اند ـ می‌افزاید، گرچه بسیاری از این ستیزها نا خواسته است و این مهاجمان غالبا گرسنه یا حریص‌اند که به جمع ازادمنش و صلحجوی قلعه شبیخون می‌زنند، لکن حضور رهبری دور نگر چون«امانوئل» و وجود جنگاوران تیز هوشی که مهارت های بدنی و ذهنی شان را در محیطی ارام رشد داده‌اند، همواره متضمن پیروزی ساکنان قلعه مالویل است و قلعه با بر قرار کردن نظمی که توسط امانوئل و با توافق و مشورت گاه جدال و مخالفت دیگران شکل گرفته است، در راه تحول از کمونیسم ابتدائی به جامعه‌ای سوسیالیستی است که واقعیت قلعه از نظر وسائل و موقعیت با آن قرنها فاصله دارد لکن این تحول در ذهن ساکنان قلعه به لمحه‌ای پذیرفتنی است.«روبرمرل» ما را به تمثیل و اشارت همراه با این جامعه کوچک ـ از روزگار سردابه و غار (عصر غار نشینی)، عصر کشاورزی، دوران جنگهای سلطه جویانه و جدالهای مذهبی و جنگهای عقیدتی(فئودالیسم) عبور میدهد و در آستانه ماشین و جریان جهان امروزی قرار میدهد، بی آنکه مسیر این خانواده کوچک (تمثیل دهکده‌ی جهانی) را بسوی جامعه‌ای سوسیالیستی ـ که امانوئل پایه گذار و مبلغ آنست ـ نشان دهد، با جدالهائی که در طول کتاب در باره آینده‌ی این جامعه و ضرورت اجتناب ناپذیرش شده و با توافق هائی که ناگزیر افراد این جامعه بصورت قانون پذیرفته‌اند و کیفیت تملک جمعی وسائل تولید و شراکت در همه چیز از وضع قوانین حاکم، از اشکارا بودن امور داخلی حتی امور جنسی تا دفاع مشترک از قلعه‌ای ـ که اکنون همه‌ی جهان است ـ خواننده در می‌یابد که چشم انداز آینده این تمدن و سیر محتوم انرا نیز«کولن» (که بی شباهت به استالین نیست) نظامات قلعه را که حاصل اندیشه و تجارت جمعی قلعگیان است و ضرورت اجرای آن در اوامر و نواهی «امانوئل» تجسم یافته ندیده میگیرد، اما چون خلاف طبیعت این جامعه رفتار می کند بزودی نابود میشود و قلعه و مردمانش پر دیکتاتور می‌شورند و با آمدن جانشین شایسته‌ای چون «توما» که مددکار اندیشه و بازوی امانوئل بوده، جامعه‌ی مالویل راه خود را ادامه میدهد. نکته جالب اینکه مرل جامعه

مالویل را به گونه‌ی یک مدینه‌ی فاضله تصویر نکرده بلکه در آن شرایط و مقتضات مکانی و زمانی، آن شیوه حکومتی و نحوه رفتار اجتماعی را پسندیده و شکاکانه این راه را باز نهاده که با تغییر شرایط، قوانین حاکم از اجتماع نیز تحول یابد

پارسی نویس بی بدیل

بر میگردیم به شیوه کار قاضی و ترجمه او. حرف تازه‌ای نیست که بگویم قاضی مترجم بزرگ بر گزیننده‌ای است و بی همتا در عصر ما و چون و چرا در کارش نیست، چرا که او زبان فارسی را چندان خوب میداند که مثل چند فارسی دان خوب ما از جمله احمد شاملو و گلستان و آل احمد فاصله ادب رسمی و ادب عوام را از میان برده و به مقتضای حرف و مطلب کتاب، نثر او میتواند ۱۸۰ درجه بچرخد در دایره‌ی لغات سنگین ادب افاضل و لحن محاوره اجامر در ترکیبی درست و دلنشین او تمام ظرفیت زبان فارسی را بکار میگیرد. چنان ساده و بی پیرایه با زبان روبرو میشود که انگار قاضی خود این قصه و روایت را نوشته، اگر چه در هر کتاب لحن آن نویسنده شیوه خلاقیت سیاق کتابت او حفظ میشود. ترجمه او بوی متن میدهد نه ترجمه، و غریبگی نمی کند، در ترجمه قاضی، عبارتی دشوار، پیچیده، رها شده به امان خدا، نمی یابی، انگار او متعهد روشن کردن همه چیز قصه و رمان و گزارش هایش برای خواننده است. اینجا من چند بار تکرار کردم کتابهای قاضی و این مساله‌ای جدی است. قاضی به گونه‌ای از کتاب های ترجمه شده‌اش سخن میگوید که انگار خود آنها را نوشته است، با همان غرور، با همان شیفتگی و شور، با همان لذتی که تصنیف یک اثر به خالق آن میدهد، چرا؟ من اینرا دانسته‌ام که قاضی کتابی را یا ترجمه نمی کند یا اگر ترجمه کرد به آن دل میدهد، چرا که باید کتابی است که او ارزوی خلقش را داشته یا با نوشتنش انقدر موافق است که خلق مجدد آنرا به زبان فارسی، تعهد خود میداند و ترجمه‌اش را نه وظیفه‌ای که نیل به عشقی دیر باب میشمارد. عاشقانه، به کار می‌پردازد، هزار ها صفحه‌ای که از متون غربی به فارسی سپرده، همه با این شیفتگی و ایمان فراهم آمده است، کاری را که تمام کرد و منتشر شد فراموش نمی کند، بهمه توصیه می کند، عاشقانه و صادقانه توصیه می کند که بخوانند، چرا که میداند چه کرده است. از کتابی که زیر دست یا زیر چاپ دارد مثلا قربانی کورتزیو مالاپارته که همین روزها منتشر میشود چنان شیفته وار سخن میگوید که حس میکنی هشداری است برای تو که مرا و جهان مرا ببین.

در رابطه من(قاضی) و ادب غرب آنچه را که برای خواننده ایرانی، برای تو لازم است ترجمه میکنم و لاغیر. از همین روست که قاضی را، عاشق پرشور فرهنگ ایران را می‌ستائیم، توش و توان و عمر و عزتش بسیار باد.

شعرهائی از

انتونین بارتوژک

برگردان منصور اوجی

آن سالهای اندک

تو دست بر نمیداری
و هنوز دلبسته‌ای
و اثار انگشتان هر حادثه‌ای را ـ
گرد آوری می کنی
بدین امید که آنها را با دستان سرخ غافلگیر کنی.
برف بسنگینی می بارد
و بزودی ما موهای خاکستری خواهیم داشت
آری هر دوی ما.

مرگ قیصر

در صبح، پیش از سپیده دم
برای آخرین بار سنا را مورد خطاب قرار داد
و در بیرون، در تاریکی، مردم دگر بار
هویت خویش را انکار کردند.

هرگز هیچ درختی،
حتی در تک برگی، خائن نبوده است
از آن پیشتر که قطع شود.

دردمی که قاتل ضربه را فرود آورد
کبوتری وحشی
در میان شاخ و برگ درختان باغ بغوئی کرد
درست در میان آخرین دم و بازدم مرد مرده.

شعر یعنی روز سیزده مارس.

آنگاه

در توتهای سبز امید
چشمی تیزبین توانست
جنبشی را هر چند اندک
در شاخه ها تشخیص دهد.

در توتستان پرشت
و در پیله های عشق
آنها واژه هایشان را
به رشته های ابریشمین کلام خاموش رشتند.

بنابراین ما نبایستی عریان شویم بهنگامیکه دیگر بار
در روشنائی واقعیت
پدیدار می شویم.

شعر

بمن بگوی شبی که گذشت چه شباهتی با صبح امروز در این ساحل دارد ـ
که ماسه هایش با آب شفاف خواب خیس می خورد
و مرا بطرف پائین به اعماق می کشاند.
ماهی کلمات به کاهلی غوطه می خورند و بر من می گذرند
و در جستجوی سطحی هستند که از آن بپرواز درآیند
و هوا را تنفس کنند،
در حالیکه برای لحظه‌ای وانمود می کنند
که توانائی پرواز را دارند.
در زیر سطح پوست تاریکیست
و اعصار در آن زیر به زنگار می نشینند.
و در بالا پولکهای نرم و نقره‌ای نور است:
آمیزه‌ای از نیمه دختری زیبا و نیمه ماهئی خاموش.

زمان

نمایش کوتاه روز چنین یکنواخت
بپایان میرسد:
کودکان به بستر می روند
پرواز برگها فرو می نشیند
و تو گوئی تنها ستارگانند که بی حرکتند
یکی در آرزوی دیگری
بر پهنه بایر سرد ظلمت آبی.
و در این میانه
آب زیر پل پیاده رو هاست
که با خط کشی نه چندان دقیق
فاصله بین ستاره‌ای را تا ستاره دیگر اندازه می گیرد.

رویا

شب، همه شب من محلی متروک را
در خاطرم می بینم
جائیکه هرگز کسی در آن زندگی نکرده
چرا که هیچ جاده‌ای از آن نمی گذرد ـ

باز و باز رویای من بمانند پرنده‌ای مجروح بال می گشاید
و صیاد ناشناسی از کناره جنگل بتندی می گذرد
و برفهای درختان کاج را
از آن پیشتر که در انبوه درختان تاریک ناپدید شود، فرو می ریزد.

ادراک

در چنین زمانه‌ایکه درستی ها ناپایدارند
و نادرستی ها استوار
ـ این اتاق غرق تاریکیست ـ
ما از روشنائی آنسوی دریچه ها چه می دانیم ـ
از صبح پر سر و صدائی که فردا فرا میرسد
و چهره های ما را بکار می گیرد تا ما را بنام بخواند؟
ای تمام کسانی که درد برایتان
هم معنای زندگیست
من زنده‌ام.
من نیز زنده‌ام
و شعله خودم را در پناه دستانم می گیرم
همچنان که در توفان ـ
در قبر را می گشایم
و بدرون میروم....

دوازدهمین جشنواره بین المللی فیلمهای کودکان ونوجوانان

بهترین ها، بازهم ازاروپای شرقی

در نخستین روز جشنواره‌ی جهانی فیلم کودکان در سیانس صبح پنج فیلم انیمیشن از کشورهای، لهستان، بلغارستان، هلند و ژاپن بنمایش درآمد.

امسال جشنواره بیشتر از سالهای پیش بنمایش فیلم کارتون اهمیت داده و حتی در بخش فیلمهای بلند مدت نیز تعدادی از آثار نقاشی متحرک کشورهای مختلف دنیا را بنمایش میگذارد. در جشنواره کودکان اصولا فیلمهای کشورهای اروپای شرقی بخش باارزش آن محسوب میشوند، که به شهادت یازده جشنواره گذشته تاکنون بهترین‌ها را کشورهای لهستان، بلغارستان، یوگسلاوی، مجارستان، رومانی و بویژه چکسلواکی عرضه کرده‌اند. در اولین سیانس از روز نخست جشنواره، نمایش دو فیلم از لهستان و یک فیلم از بلغارستان بازهم ارزش کار فیلمسازان این دو کشور را در زمینه تهیه فیلمهای مخصوص کودکان تائید کرد.

انیمیشن بلغاری «دست کوچک دستکش سفید» ساخته «ایوان وسلینوف» یک شعر سینمائی بود، که دران فیلمساز تفکرات خیال انگیز کودکی خردسال را در قالب تصاویری زیبا و رنگین شکل داده بود، شکلی بس دلپذیر که «وسلینوف» بااستفاده از رنگهای مختلف و نقاشی‌های زنده بدان دست یافته بود.

در داستان این فیلم نخستین تماس کودکی بایک پستچی موجد شکل گرفتن تفکرات خیال انگیز در ذهن او میشود و این تماس که بایجاد اولین رابطه کودک بادنیای بیرون میانجامد پیام فیلمساز را رساوروشن بیان می کند.

کودک برای ارتباط بامادر بزرگش از نخستین وسیله ارتباطی خود «نقاشی» استفاده کرده و عکس دستی را برای وی میفرستد و پستچی در یک ردیف تصاویر زیبا که درذهن کودکان در شکلهای «گارمون نواز» و «بندباز» جلوه میکنند نامه را بمادر بزرگ میرساند.

نامه مادر بزرگ پیر و فرتوت را که به عصا تکیه داده و زندگی مرده و ساکنی دارد بشور ووجد میاورد.

که تاثیر آن در شکل روئیدن گلهای مختلف در خانه و برداشتن عصا از پشت مادر نشان داده میشود.

مادر بزرگ در جواب نامه دستکشی باندازه دست کوچک دختر میبافد و تصویر انتهای فیلم از لهستان و یک فیلم از بلغارستان بازهم ارزش کار فیلمسازان این دو کشور را در زمینه تهیه فیلمهای مخصوص کودکان تائید کرد.

انیمیشن بلغاری «دست کوچک دستکش سفید» ساخته «ایوان وسلینوف» یک شعر سینمائی بود، که دران فیلمساز تفکرات خیال انگیز کودکی خردسال را در قالب تصاویری زیبا و رنگین شکل داده بود، شکلی بس دلپذیر که «وسلینوف» بااستفاده از رنگهای مختلف و نقاشی‌های زنده بدان دست یافته بود.

در داستان این فیلم نخستین تماس کودکی بایک پستچی موجد شکل گرفتن تفکرات خیال انگیز در ذهن او میشود و این تماس که بایجاد اولین رابطه کودک بادنیای بیرون میانجامد پیام فیلمساز را رساوروشن بیان می کند.

کودک برای ارتباط بامادر بزرگش از نخستین وسیله ارتباطی خود «نقاشی» استفاده کرده و عکس دستی را برای وی میفرستد و پستچی در یک ردیف تصاویر زیبا که درذهن کودکان در شکلهای «گارمون نواز» و «بندباز» جلوه میکنند پیری در تختخوابی تنها نشان میدهد.

انیمیشن طعم خوشبختی از هلند نیز حکایت بازیگری بود که نمیتوانست در صحنه‌ای از فیلم مطابق خواست کارگردان عمل سیگار کشیدن را انجام دهد.

نیک‌راس دراین فیلم در سه و نیم دقیقه بااستفاده از یک فرم نقاشی به بیان مطلب پرداخته بود.

تصویر آخراین فیلم هنرپیشه‌ای که پیپ میکشد در جانب فیلمساز اشاره‌ای طنزگونه به طعم خوشبختی دارد.

آخرین فیلم کارتون بلند «گربه‌ی چکمه‌پوش و سفر بدور دنیا» از ژاپن در مقایسه با انیمیشن‌های دیگر روز اول ضعیفتربود، و یک کار تجارتی محسوب میشد.

هیروشی شیدارا دراین فیلم ازاثر دوردنیا در ۸۰ روز نوشته ژول‌ورن الهام گرفته بود.

گربه‌ای بامرد متنفذی در شهر شرط می‌بندد که دوردنیا را در ۸۰ روز طی کند و بعد ازاین شرط بهمراه هیپوی اشپز و موش و بچه‌اش این سفر را بانجام میرساند.

«هیروشی شیدارا» در ایجاد هیجان و کشش در سکانس اختتامیه موفق بود و در فیلم گهگاه تصاویر زیبائی که از فرم سینمای کلاسیک الهام گرفته شده بود در قالب نقاشی بطرز قشنگی دیده میشد.

.... این کارتون در مقایسه باکارهای تجارتی والت‌دیسنی ـ نشان‌دهنده پیشرفت کار انیمیشن‌سازی در ژاپن است.

فریدون جیرانی

نسل نو، پشتیبان هنر نو

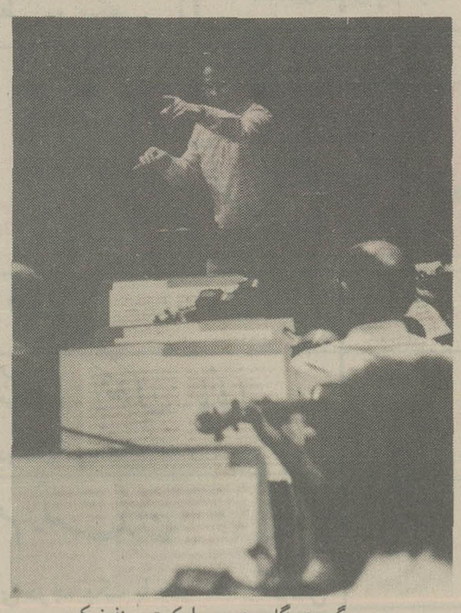

ویمبرگر هنگام رهبری ارکستر سنفونیک

گردهاردویمبرگر پنجشنبه ۱۲ آبانماه بارهبری ارکستر سفنونیک آثاری از موزارت و همچنین مولتیپلی از ساخته‌های خود را در تالار رودکی اجرا خواهند کرد.

از ویمبرگر سئوال شد شما که در اجرای آثار آهنگ‌سازان کلاسیک صاحب نظر هستید آثارتو را که شما و دیگر آهنگسازان پیشرو میسازید باتوجه به نیاز جامعه خلق میکنید یاروی سلیقه و علاقه خودتان؟

ویمبرگر در پاسخ گفت: هردو مورد صادق است و نیاز طبقه جوان و نسل‌های آینده موردنظر است و پدیده‌های الهام‌دهنده نیز آهنگ ساز را وادار میکند برروی تم مورد علاقه خود یاموضوع معین اثری خلق کند و این شنوندگان هستند که آن قطعه را به پسندند یا نپسندند.

✱ شما آهنگ‌ساز و رهبر ارکستر هستید، برای ساختن آهنگ و رهبری ارکستر از نظر تمرکز فکر صرف وقت زیادی ضرورت دارد، آیا این دوگانگی فعالیت هنری، صدمه‌ای بکار شما وارد نمی کند؟

ویمبرگ گفت: چرا ولی من کار خود را تقسیم کرده‌ام و در سال چهار ماه را بساختن آهنگهایم اختصاص میدهم، هشت ماه بقیه را بکار رهبری ارکستر می پردازم.

و ماههائی را که برهبری ارکستر اشتغال دارم هرگز آهنگ نمی‌سازم، بنابراین دوکار آهنگسازی و رهبری ارکستر مغایر یکدیگر نخواهند بود.

✱ از مولتی‌پلی آهنگی که ساخته‌اید بگوئید.

ویمبرگر: مولتی‌پلی را سال ۱۹۷۳ ساخته‌ام هنگام نگارش متن نت‌های این اثر دو موضوع را درنظر گرفته‌ام عکس‌العمل درونی انعکاس تمرکز نوازندگان بهنگام اجرای این اثر بمنظور تلفیق صدای سازها بایکدیگر.

مولتی‌پلی برای ۲۳ ساز و ۲۳ نوازنده نوشته شده است بدین طریق که این قطعه بانواختن یک ساز آغاز میشود انعکاس‌ساز نخست، نوای ساز دوم را موجب خواهد شد و بدین طریق هرساز الهام‌دهنده ساز دیگر خواهد بود و در نقطه‌عطف، هر ۲۳ ساز بایکدیگر نوای این قطعه را منعکس میسازد.

این قطعه از مجموع صداها تشکیل شده و مانند موزائیک بیکدیگر متصل است گوانیکه هریک ازاین صداها ریتم مخصوص بخود را دارد و مجموعه این ریتم‌ها در ۱۲ سازبادی دوساز ضربی سه وبلن اول سه وبلن دوم سه ساز التوویک‌ساز چمبلو خواهد بود.

✱ شما که آهنگساز هستید ترجیح میدهید آثاری را که میسازید، شخصا رهبری کنید یااینکه عقیده دارید رهبران ارکسترهای دیگر ساخته‌های شمارا اجراکنند؟

ویمبرگر وقتی هربرت‌فون کارایان که تاکنون چند اثرمرا آجرا کرده است قطعات مرا رهبری کند راضی و خوشحال خواهم شد، در غیر اینصورت ترجیح میدهم ساخته‌های خود را شخصا رهبری و اجراکنم.

✱ تاکنون چند اثر از ساخته‌های شما را هربرت‌فون کارایان اجرا کرده است؟

ویمبرگر: میگوید قطعه‌دان کوپ که اثری درون کاواست و کنسرتو پیانوی بسیار مشکلی است و برای ۱۲ ساز ووبولن سل ساخته شده دوبار توسط هربرت‌فون کارایان بارهبری ارکستر فیلارمونیک برلین و سنالزبورگ اجراشده است. درمورد کارهای دیگرش گرهاردویمبرگر گفت تاکنون چهار اپرا کمیک خلق کرده است که یکی ازانها در فرانکفورت بروی صحنه آمده و بقیه درورین ـ سالزبورگ بروی صحنه آمده است.

فانتزیهای «فوخس»

نمایشگاهی از آثار چاپی پروفسور فوخس نقاش اتریشی در خانه آفتاب برپاست رئالیسم فانتزی مهم ترین مکتب نقاشی اتریش است که در زمان حاضر گسترش بین‌المللی دارد ارنست فوخس یکی از پیشوایان مهم این مکتب بشمار می‌اید.

او در سال ۱۹۳۰ میلادی در وین متولد شد در سال ۱۹۴۵ در آکادمی هنرهای تجسمی وین در کلاس پرفسور گوترلیچ به تحصیل پرداخت و در سال ۱۹۵۰ از این آکادمی فارغ‌التحصیل شد.

تاکنون نمایشگاههای متعددی در اروپا، امریکا و ژاپن تشکیل داده است اکنون در آکادمی هنرهای تجسمی وین استاد نقاشی است و بغیراز نقاشی و مجسمه سازی و تالیف چند کتاب هنری، دکوراسیون و تزئینات تعدادی از اپراهای جهان را انجام داده است نقاشی‌ها و مجسمه های او در مهم ترین موزه های دنیا دیده میشود.

در آخرین نمایشگاه ارنست فوخس در گالری هنرهای زیبای نیویورک که در سال ۱۹۷۴ تشکیل شد، رئیس گالری در بروشور نمایشگاه چنین نوشت اولین بار که من نقاشیهای ارنست فوخس را دیدم به این فکر افتادم که او میراث خوار «دورر» و فانتزی های «بوش» است و من در این نمایشگاه تنها کسی نبودم که از دیدن نقاشی های او به عظمتش پی بردم.

در خانه آفتاب چهل و هشت تابلو اثر چاپی و دو مجسمه فلزی از این هنرمند ارائه شده است.

شیوه کار نقاش بدین گونه است که روی یک صفحه حساس مسی چند کاغذ ظریف می گذارد یک کاغذ برای طرح و آن دیگری برای سایه روشن و به تعداد رنگها کاغذ هائی که به انتخاب نقاش برای رنگ مورد نظر خالی میماند سپس با سوزن ظریف مخصوصی کار میشود صفحه مسی را در اسید قرار می‌دهند، قسمت های سوزن خورده در اسید حل میشود و ترکیب آنها کل نقاشی را تشکیل می‌دهند، با توجه به دشواری کار، این نقاشی از نعمت تنوع رنگ محروم است لکن میتوانند به دلخواه نقاش تکثیر شده و با قیمت کمی در اختیار علاقمندان آثار هنری قرار گیرد.

دوازدهمین فستیوال فیلم کودکان و نوجوانان

مشغله آپارتمان نشینان

بچه‌ها که سهل است، اغلب بزرگترها هم این فیلم های کارتن و نیمه کارتن و نقاشی و نیمه نقاشی و متحرک و نیمه متحرک را نمی فهمند. بازی کردن بایک مشت رنگ و خط های درهم و پیچیده که تنها می شود انرا بمنزله ذوق ازمائی گذاشت، نمی تواند فیلم برای کودکان باشد با موضوع هائی که به هیچ وجه قابل درک برای کودکان نیست. البته منکر نمی توان شد که گاه دراین میان به فیلمهائی برمیخوریم که ارزشهائی دارند، که انهم درحد شناخت بزرگترهاست. فیلمهای بلند جشنواره هم اگر جاذبه‌ای در موضوع داشته باشند انقدر طولانی اند که خسته کننده می شوند، نمونه‌اش فیلم های گرگ راک اندرول و «بمان سگ من» از یوگیسلاوی که درباره اش خواهد آمد..

خیابان

* «خیابان» فیلم کوتاهی از کانادا بود که با کارگردانی کارولین لیف و نقاشیهای بسیار ابتدائی و ضعیف که قصد داشت خاطرات و تخیلات کودکی را در مورد مرگ مادر بزرگش بازگو کند.

اما فیلم بدلیل وجود نقاشیهای نارسا با تکنیک ضعیف به هیچ وجه نتوانست جاذبه‌ای را در تماشاگران ایجاد کند.

دایره

* «دایره» فیلمی از سودابه آگاه با بهره‌گیری از سوژه و تکنیک استفاده شده، علی‌رغم اینکه با ترسیم دایره‌هائی که گاه موضوعات خنده اوری می شدند و احتمالا باعث نشاط بچه ها می شد، خالی ازیک فکر انجام یافته و شکل گرفته بود یا اینکه دراین حد موفق نبود. فیلم ابتدا بایک سری عکسهائی که اشکال گرد داشتند شروع می شد که فیلمساز بر دایره‌ای بودن انها تاکید میکرد و بااین دایره‌ها کوشش می شد که مفاهیم خاصی ارائه بشود که البته گاهی خنده اور، گاه با جاذبه و گاه بی معنی بود.

بمان سگ من

« بمان سگ من» فیلمی از یوگسلاوی بود با کارگردانی یان کاوچیک که موضوع جالبی را برگزیده بود وتاحدی نیز در پرداخت ان موفق بود، اما طول مدت نمایش ان، که بالغ بر ۹۰ دقیقه بود، ریتم فیلم را کند و ملال‌آور کرد. حکایت اینستکه در زندگی اپارتمان نشینی امروز و مشغله فراوان پدرها و مادرها بچه‌ها دریک محیط نامناسب از نظر روحی و روانی زندگی میکنند، البته در پرداخت این فکر به شیوه همه فیلمهای کودکان، فیلمساز گاه به طنزهای کودکانه‌ای می پردازد که به ان وسیله سخن از دنیای کودکانه اما وسیع انها میکند. اینکه بزرگترها خیال میکنند، بچه ها کمتر می فهمند یا نمی فهمند موضوع کهنه‌ای شده است که سالیان سال اغلب فیلمسازان به بهترین وجهی به ان اشاره کرده اند. اما ویژگی این فیلم در اینستکه کودکان را منحصرا در دنیای خودشان بررسی میکند گوئی درشهر ویا محله ای که انها زیست میکنند، بزرگترها وجود ندارند و همین میساله فیلم است ـ بچه‌ها درمیان اسمانخراشهای اپارتمانی می لولند، جدا از مهر پدری و مهر مادری تا اینکه یک سگ محور همه بازیها، روابط و اعمال میشود، سگی که به قهرمان کوچولوی فیلم عنایتی دارد ویاکوب نامیده میشود وهمین یاکوب است که حوادثی را می افریند که در ابتدای امر باعث اختلافاتی در روابط بچه ها می شود که البته بمرور وبه یاری فیلمنامه، عواطف کودکانه بچه‌ها به همه اختلافات پایان می دهد و بچه‌ها بی کمک بزرگترها روابط خودرا با خودشان برقرار میکنند....

فیلم علی‌رغم همه طولانی بودنش از لحظات بسیار زیبائی برخوردار است و دران لحظات دنیای بچه‌ها بخوبی ترسیم شده است، ویژگیهای دیگر فیلم بازی‌گیری از بچه های با استعداد فیلم، سناریوی خوب، فیلمبرداری و مونتاژ قابل توجه است.

محمد ابراهیمیان

شنگول ومنگول، گرگ راک اندرول

صحنه‌ای از فیلم گرگ راک اندرول

گرگ راک اندرول
(فرانسه، رومانی، شوروی)
کارگردان ـ الیزابت بستان
نویسنده ـ واسیلیکا ایستراته
فیلمبرداران ـ مرنیسکو ـ پتریچنکو
۳۵ میلیمتری ـ ۹۰ دقیقه

فیلم «گرگ راک اندرول» درست حکایت همان شنگول و منگول قصه های عامیانه خودمانست در برخورد با یک گرگ فریبکار که البته اینجا و در این فیلم بصورتی بسیار کشدار و خسته کننده در شکل موزیکالش تصویر می شود، اگر قصد نمایاندن هنر بالرین ها، رقصندگان و سیرک بازان نبوده باشد، فیلم می توانست در زمان کوتاهی و در همین قالب بیان بشود اما ضرب و زور امکانات و گستردگی فیلمنامه بحدی «الیزابت بستان» را شیفته کرده که می کوشد از جزئی ترین عنصر فیلمش بزرگترین بهره نمایشی را ببرد و عناصر او در ساخت و پرداخت این فیلم عبارت می شوند از گروه بیشماری هنرمند ریز و درشت که هر یک در زمینه خاص خود مهات فراوان دارند، اضافه کنید یک جنگل بسیار وسیع با دکور سازی عظیم، ماسک ها لباسهائی که از هیچ کوششی برای بهتر شدن انها دریغ نشده است و دو فیلمبردار زبر دست و امکانات عظیم فیلمبرداری، لنز های گوناگون، تراولینگ، کرین، ارک و....

حالا همه این عوامل در خدمت یک قصه کوتاه هستند که این قصه کوتاه در چند جمله خلاصه می شود: بزی بچه هایش را درخانه میگذارد و خود بقصدی بیرون میرود، گرگ به حیله های مختلف متوسل می شود که بچه ها را بفریبد، اما هر بار بچه ها بهانه‌ای می اورند تا اینکه بالاخره آنها را به چنگ می اندازد، مادر سر میرسد گرگ را بدام میاندازد، و نجات او را گروهائی فرزندانش میگیرد که البته در اینجا به پایان خوشی میرسد، اما همین قصه کوتاه بحدی شاخ و برگ یافته که به ۹۰ دقیقه رسیده است، شاید توجیه این باشد که این یک فیلم سینمائی بلند است برای بچه ها که ضمن دیدن هنر نمائی های شیرک بازان رقصندگان و اسکی بازان روی یخ که آن نیز مساله‌ای برای گفتن مطرح میکند، البته در این حدود یک فیلم تجارتی مطلق است که با هزینه گزاف ساخته شده است فیلم جدا از تکنیک و زرق و برق های فراوان و فیلمبرداری و پیوند خوب و هم چنین بهره گیری از خیل هنرمندان ریز و درشت، حرفی برای گفتن ندارد.

امان از وقتیکه یک کارمند دست و پا جلفتی بخواهد تعطیلات خود را درمحیطی خلوت و دور از هیاهوی شهر بگذراند و انوقت است که هر بلائی را باید بجان بخرد...!!

از امشب فقط در

سینما امپایر

تازه ترین اثر پائولو ویلاجیو هنرمند کمیکی که کت تمام هنرپیشگان کمدی جهان را از پشت بسته و درعالم سینما او را چارلی چاپلین نسل نو لقب داده‌اند

گیشه سینما امپایر همه روزه بلیط رزرو میکند

از امشب فقط در سینما

رویال

فیلمی موثر و عمیق از یک عشق آتشین

آلن دلون سیدنی رم

در فیلم رنگی

فاجعه عشق

آنها مردانی بودند از آهن و پولاد آنها ماموارنی بودند پرقدت و بیباک آنها یکه بزن هائی بودند نترس و مهلک... و به انها میگفتند «قدرت زیرا» که هیچ تبهکاری یارای مقابله با انها را نداشت...

از امشب فقط در

سینما شهر تماشا

سینمای ممتاز ۴ ستاره ****

قدرت زیرا

رنگی. با شرکت:
مایک لین
ریچارد اسلاتری
گلن وایلدر

برای رزرو بلیط بگیشه سینما مراجعه فرمائید

Mack

ماک

شرکت تولیدی و صنعتی ایران کاوه

جهت فروش کامیون‌های دیزل ماک و فروش قطعات و ایجاد تعمیرگاه‌های مجاز بمنظور رفاه مشتریان خود در شهرستانهای: بندرپهلوی- دزفول- ایرانشهر- ساری- مراغه- رامسر- سبزوار- رفسنجان- سیرجان- سنندج نماینده می‌پذیرد.
جهت کسب اطلاع بیشتر به آدرس تهران- خیابان قزوین شماره ۱۲۲۱ شرکت ایران کاوه قسمت نمایندگی شهرستانها مراجعه و یا تماس حاصل فرمایند.
تلفن ۵-۵۴۹۰۶۱ داخلی ۱۵
قسمت نمایندگی شهرستانها

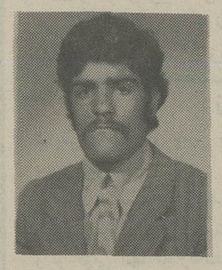

محمد حسن روحی فرزند عین‌الله ۲۵ ساله حدود دو هفته است خبری از وی نیست هرکس اطلاعی از نامبرده دارد خواهشمند است بتلفن‌های ۷۳۲۵۷۴ ـ ۶۲۸۱۱۰ یا بآدرس خیابان تهران نو ـ خیابان هشت متری یزدان شناس پلاک ۲۴ منزل بختیار اطلاع دهد

از امروز درسینما

کسری

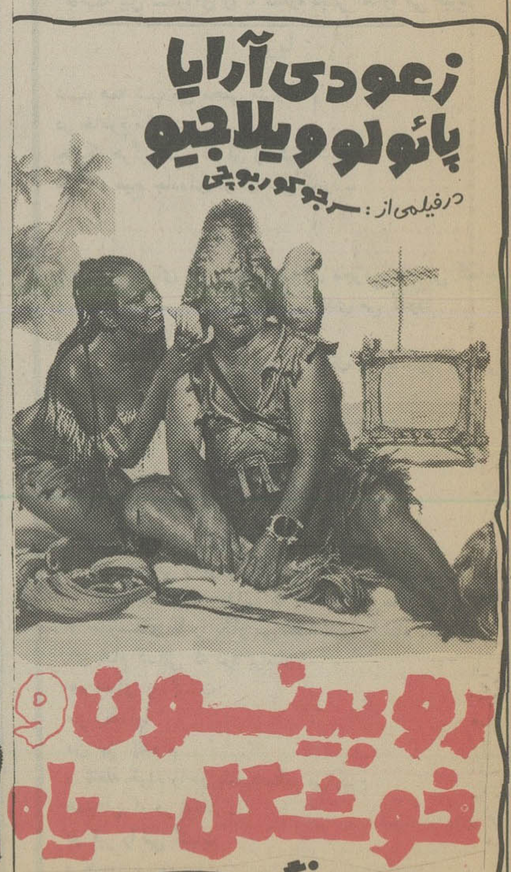

درمیان آثار کلاسیک سینمای وسترن، این فیلم کوبنده و با شکوه یک سروگردن از همه بالاتر است...

از صبح دوشنبه فقط در

سینما رادیو سیتی

دوهنرمند پرقدرت سینمای امریکا دروسترنی بزرگ ازیک واقعه بزرگ درتاریخ غرب امریکا

برت لنکستر کرگ داگلاس

در فیلم رنگی

جدال در اوکی کرال

محصول کمپانی پارامونت

برنامه سینماها

تماشای فیلمهائی که با علامت (×) مشخص شده برای اشخاص کمتر از ۱۸ سال ممنوع است.

* اتیلا ـ رنگی ـ ایرن باباس
اروپا (۳۰۳۱۷۹) ۱۰/۳۰ـ ۱۲/۳۰ـ ۲/۳۰ـ ۴/۳۰ـ ۶/۳۰ـ ۸/۳۰
میامی (۷۵۴۳۲۹) ۹ـ ۱۱ـ ۱ـ ۳ـ ۵ـ ۷ـ ۹
سیلوانا (۳۶۳۷۷۷) ۹ـ ۱۱ـ ۱ـ ۳ـ ۵ـ ۷ـ ۹
* آنسوی رودخانه ـ سینما سکوپ رنگی
ارانوس (۵۲۷۹۷۱) ۱۰/۳۰ـ ۱ـ ۳/۳۰ـ ۶ـ ۸/۳۰
* باگره سن تروپه ـ رنگی ـ انی‌فریدمان
پارامونت (۶۴۸۳۲۱) ۱۱ـ ۳/۳۰ـ ۵/۳۰ـ ۷/۳۰ـ ۹/۳۰
* با هر ضربه یک مرگ ـ هرکول چینی
فلور (۵۲۸۰۹۶) ۹ـ ۱۱ـ ۱ـ ۳ـ ۵ـ ۷ـ ۹
* بی قیدها ـ رنگی ـ جیمز کابرن
ادئون (۳۱۸۱۱۸) ۱۱ـ ۱ـ ۳ـ ۵ـ ۷/۱۵ـ ۹/۳۰
* پانچوی دیوانه ـ شیرفروش
البرز (۳۰۴۲۵۸) ۸/۳۰ـ ۱۱/۳۰ـ ۲/۳۰ ـ ۵/۳۰ ـ ۸/۳/
* جان من ـ رنگی ـ دیوانند ـ هیمالینی
حافظ (۳۹۱۰۷۴) ۱۰/۳۰ـ ۲/۳۰ـ ۴/۳۰ـ ۶/۳۰ـ ۸/۳۰
* (×) خوشگل کمر باریک ـ سینما سکوپ رنگی
پارک (۳۱۹۶۳۷) ۹/۳۰ـ ۱۱/۲۰ـ ۱/۳۰ـ ۳/۳۰ـ ۵/۳۰ـ ۷/۳۰
* دوران بلوغ ـ رنگی ـ کریستینا رامون
پ.ب (۸۲۹۶۴۱) ۱۰ـ ۱۲ـ ۲ـ ۴ـ ۶ـ ۸ـ ۱۰
* دوست من فیل ـ رنگی ـ محصول هندوستان
همای (۳۱۱۶۶۹) ۱۰/۳۰ـ ۲/۳۰ـ ۴/۳۰ـ ۶/۳۰ـ ۸/۳۰
* دو دینامیت خوشگل ـ رنگی ـ کلودیاجنینگز
تاج (۳۱۳۸۶۴) ۹/۱۵ـ ۱۱ـ ۱ـ ۳ـ ۵ـ ۷ـ ۹/۱۵
* دو گله شق ـ بیک ایمانوردی ـ ایرج قادری
آسیا (۶۴۲۹۰۹) ۱۱ـ ۱ـ ۳ـ ۵ـ ۷/۱۵ـ ۹/۳۰
مولن روژ (۷۵۲۹۲۹) ۱۱ـ ۳/۳۰ـ ۵/۳۰ـ ۷/۳۰ـ ۹/۳۰
شهوند (۳۵۴۰۴۰) ۱۰/۳۰ـ ۱۲/۳۰ـ ۲/۳۰ـ ۴/۳۰ـ ۶/۳۰ـ ۸/۳۰
نپتون (۷۶۱۰۳۶) ۹ـ ۱۱ـ ۱ـ ۳ـ ۵ـ ۷ـ ۹
ژاله (۳۰۴۱۲۰) ۱۰/۳۰ـ ۲/۳۰ـ ۴/۳۰ـ ۶/۳۰ـ ۸/۳۰
توسکا (۵۲۶۵۴۴) ۹ـ ۱۱ـ ۱ـ ۳ـ ۵ـ ۷ـ ۹
المپیا (۹۲۶۷۹۶) ۱۱ـ ۱ـ ۳ـ ۵ـ ۷/۱۵ـ ۹/۱۵
لیدو (۹۵۱۵۱۱) ۹ـ ۱۱ـ ۱ـ ۳ـ ۵ـ ۷ـ ۹
شرق (۵۳۴۰۲۴) ۱۰/۳۰ـ ۲/۳۰ـ ۴/۳۰ـ ۶/۳۰ـ ۸/۳۰
* دختر دلخواه ـ محصول هندوستان
شهناز (۷۵۴۶۲۶) ۱۰ـ ۱۲ـ ۲ـ ۴ـ ۶ـ ۸
* دیوانه فوتبال ـ رنگی ـ لاندوبوزانکا
استارا (۲۷۴۰۲۲) ۱۰/۳۰ـ ۱۲/۳۰ـ ۲/۳۰ـ ۴/۳۰ـ ۶/۳۰ـ ۸/۳۰
* ژرفنا ـ رنگی ـ ۷۰ میلیمتری ـ رابرت شاو
کابری (۹۲۸۴۰۱) ۱۰/۳۰ـ ۱۲/۴۵ـ ۳ـ ۵/۵ـ ۷/۳۰ـ ۹/۴۵
ریولی (۷۵۷۷۷۷) ۱۰ـ ۳/۱۵ـ ۵/۳۰ـ ۷/۴۵ـ ۱۰
* ژاندارم سن تردیه ـ رنگی ـ لوئی دوفونس
دروازه طلائی (۳۵۲۱۶۰) ۹ـ ۱۱ـ ۱ـ ۳ـ ۵ـ ۷ـ ۹
* شوخ‌ترین مرد دنیا ـ چارلی چاپلین
سینه‌موند (۶۴۸۳۲۲) ۱۱ـ۱ـ۳ـ۵ـ۷ـ۹
* شیطان هفت دریا ـ رنگی ـ جک کالزر
برلیان (۳۹۳۵۳۵) ۹ـ ۱۱ـ ۱ـ ۳ـ ۵ـ ۷ـ ۹
* عشق و ایمان رنگی ـ هما مالینی
ایفل (۳۱۱۴۷۷) ۱۰/۳۰ـ ۲/۴۰ـ ۴/۳۰ـ ۶/۳۰ـ ۸/۳۰
* عبور از رودخانه گنگ ـ سینه چاک
اسمان ابی (۳۴۱۶۶۸) ۹ـ ۱۱ـ ۱ـ ۳ـ ۵ـ ۷ـ ۹
* غریب آشنا ـ زنگی ـ راج کاپور
رکس (۳۱۸۲۴۲) ۱۰/۳۰ـ ۲/۴۰ـ ۴/۳۰ـ ۶/۳۰ـ ۸/۳۰
* غریق ـ رنگی ـ جوان وودوارد ـ تونی فرانسیوزا ۹/۳۰
رادیوسیتی (۶۴۳۳۲۰) ۱۱/۱۵ـ ۱/۳۰ـ ۳/۳۰ـ ۵/۳۰ـ ۷/۳۰ـ
* فاجعه عشق ـ رنگی ـ الن‌دلون سیدنی رم
رویال (۸۲۹۷۸۵) ۱۰ـ ۱۲ـ ۲ـ ۴ـ ۶ـ ۸ـ ۱۰
* قدرت زیرا ـ رنگی ـ مایک‌لین ۹/۴۵
شهرتماشا (۹۲۸۶۸۶) ۱۱/۳۰ـ ۱/۳۰ـ ۳/۳۰ـ ۵/۳۰ـ ۷/۳۰ـ
* کوچ ـ بیک ایمانوردی ـ کمند
اونیورسال (۹۲۶۹۵۳) ۹ـ ۱۱ـ ۱ـ ۳ـ ۵ـ ۷ـ ۹
ایران (۱۶۳۵۴) ۹ـ۱۱ـ ۱ـ ۳ـ ۵ـ ۷ـ ۹
سابنا (۳۵۲۴۴۲) ۹ـ ۱۱ـ ۱ـ ۳ـ ۵ـ ۷ـ ۹
تیسفون (۸۵۸۸۸۲) ۹ـ ۱۱ـ ۱ـ ۳ـ ۵ـ ۷ـ ۹
رنگین کمان (۷۴۵۷۶۰) ۱۰ـ ۱۲ـ ۲ـ ۴ـ ۶ـ ۸
کارون (۹۵۵۱۶۵) ۱۰/۳۰ـ ۲/۳۰ـ ۴/۳۰ـ ۶/۳۰ـ ۸/۳۰
پاسیفیک (۷۵۳۳۱۱) ۱۱ـ ۳/۳۰ـ ۵/۳۰ـ ۷/۳۰ـ ۹/۳۰
موناکو (۷۳۵۵۷۶) ۹ـ ۱۱ـ ۱ـ ۳ـ ۵ـ ۷ـ ۹
استارا (۲۷۴۰۲۲) ۱۰/۳۰ـ ۲/۳۰ـ ۴/۳۰ـ ۶/۳۰ـ ۸/۳۰
* کونکا ـ مزرعه خونین
نادر (۳۱۴۴۹۵) ۹ـ ۱۱ـ ۱ـ ۳ـ ۵ـ ۷ـ ۹
* کینگ کونگ ـ رنگی ـ محصول ۱۹۷۷
یانوراما (۳۴۴۷۵۰) ۹ـ۱۱ـ۱ـ۳ـ۵ـ۷ـ۹
* گذرگاه کاساندرا ـ رنگی ـ سوفیالورن
اتلانتیک (۸۹۷۱۷۱) ۱۰ـ ۱۲/۱۵ـ ۲/۳۰ـ ۵ـ ۷/۳۰ـ ۱۰
* گناه پاک ـ رنگی ـ سینما سکوپ
اریا (۳۱۹۸۸۴) ۹ـ ۱۱ـ ۱ـ ۳ـ ۵ـ ۷ـ ۹
* مرد ـ ناصر ملک مطیعی ـ مرجان
کیهان (۵۴۶۳۶۰) ۹ـ ۱۱ـ ۱ـ ۳ـ ۵ـ ۷ـ ۹
* مسابقه مرگ درسال ۲۰۰۰ ـ رنگی ـ دیوید کارادین ۹/۳۰
کریستال (۳۱۷۶۷۵) ۱۱/۳۰ـ ۱/۳۰ـ ۳/۳۰ـ ۵/۳۰ـ ۷/۳۰ـ
* نابخشوده ـ رنگی ـ برت لنکستر ـ ادری هیپورن
بولوار (۶۵۵۲۹۲) ۱۱/۳۰ـ ۱/۳۰ـ ۳/۳۰ـ ۵/۳۰ـ ۷/۳۰ـ ۹/۳۰
* ندامتگاه زنان ـ رنگی ماریلوتولو
مازستیک (۶۶۸۴۶۱) ۱۱ ـ ۱ ـ ۳ ـ ۵ ـ ۷ ـ ۹/۱۵
* نورمن درفضا ـ نورمن ویزدم
گلدیس (۶۲۸۷۱۳) ۱۱/۱۵ـ ۱/۳ـ ۳/۳ ـ ۵/۳ـ ۷/۳
* وام بیر ـ رنگی ـ جیم کلی
مترویل (۳۱۹۴۱۰) ۹ـ ۱۱/۱۵ـ ۱/۳۰ـ ۳/۴۵ـ ۶ـ ۸/۱۵
* وحشی سیاه ـ رنگی ـ جیمز ایگل هارت
سهیلا (۳۱۶۴۲۴) ۱۰/۳۰ـ ۲/۳۰ـ ۴/۳۰ـ ۶/۳۰ـ ۸/۳۰
مراد (۷۵۳۳۸۲) ۹ـ ۱۱ـ ۱ـ ۳ـ ۵ـ ۷ـ ۹
* هوسهای خفته ـ رنگی ـ فیلیپ لروی
سانترال (۹۲۸۱۸۱) ۱۱ـ ۱ـ ۳ـ ۵ـ ۷ـ ۹/۱۵
* ۱۸ ساله دوست داشتنی ـ رنگی ـ باربارابوشه
دیانا (۶۴۷۳۶۵) ۱۱/۳۰ـ ۱/۳۰ـ ۳/۳۰ـ ۵/۳۰ـ ۷/۳۰ـ ۹/۴۵
* یک مرد و یک دختر ـ رنگی ـ اورنده موتی
دیاموند (۸۲۸۴۰۰) ۱۱/۱۵ـ ۱/۳۰ـ ۳/۳۰ـ ۵/۳۰ـ ۷/۳۰ـ ۹/۴۵
* رابینسون و خوشگل سیاه ـ رنگی ـ ریمودی ارایا
کسری (۸۲۶۹۳۹) ۱۰/۱۵ـ ۱۲ـ ۲ـ ۴ـ ۶ـ ۸ـ ۹/۳۰
* تعطیلات یک کارمند ـ رنگی پائولو ویلاجیو
امپایر (۸۹۳۹۴۲) ۱۱/۳۰ـ ۱/۳۰ـ ۳/۳۰ـ ۵/۳۰ـ ۷/۳۰ـ ۹/۴۵

فستیوال فیلمهای کودک
شهرفرنگ (۶۲۷۶۲۸) ۱۱ـ ۳ـ ۶ـ ۹
گلدن سیتی (۶۶۳۲۹۹) ۱۱ـ ۳ـ ۶ـ ۹
پولیدور (۸۹۳۷۳۱) ۱۱ـ ۳ـ ۶ـ ۹
شهرقصه (۶۲۷۲۹۰) ۱۱ـ ۳ـ ۶ـ ۹
مارلیک (۹۶۳۶۱۶) ۱۱ـ ۳ـ ۶ـ ۹
پرسپولیس (۵۳۸۰۸۳) ۱۱ـ ۳ـ ۶ـ ۹
سیلورسیتی (۲۶۱۲۰۵) ۱۱ـ ۳ـ ۶ـ ۹
قصرطلائی (۷۵۹۶۲۴) ۱۱ـ ۳ـ ۶ـ ۹
دریا (۳۴۱۷۶۴) ۱۱ـ ۳ـ ۶ـ ۹
الوند (۳۵۶۵۳۸) ۱۱ـ ۳ـ ۶ـ ۹ پلازا (۶۴۴۲۵۵) ۱۱ـ ۳ـ ۶ـ
شهرفشنگ (۶۴۷۷۷۷) ۱۱ـ ۳ـ ۶ـ ۹
تخت حمشد (۶۵۲۵۵۰) ۱۱ـ ۳ـ ۶ـ ۹
* سانس انکلیسی
گلدیس ساعت ۹/۳ (نورمن درفضا)

کریستال:
مسابقه مرگ درسال ۲۰۰۰

تورهای پائیز و زمستان

پرس توریست

تعداد روز	مسیر	قیمت	تاریخ حرکت
۱۴ روز	هنگ کنگ ـ بانکوک ـ پاناما اقامت در هتلهای درجه یک با صبحانه و نهار و گردش	۷۶۶۰ تومان	۱۰ـ۲۴ آذر ۸ـ۲۲ دی ۶ بهمن
۱۵ روز	رُم ـ لندن اقامت در هتلهای درجه یک با صبحانه و گردش	۵۶۵۰ تومان	۱۰ـ۲۴ آذر ۸ـ۲۲ دی
۱۵ روز	رُم ـ پاریس ـ لندن اقامت درهتلهای درجه یک با صبحانه و گردش	۶۱۵۰ تومان	۲۵ آذر ۹ـ۲۲ دی ۷ بهمن
۲۱ روز	نیویورک ـ لندن اقامت در هتلهای درجه یک با صبحانه و گردش «ویزای امریکا؟»	۱۱۲۵۰ تومان	۱۰ آذر ۱ـ۲۲ دیماه
۲۱ روز	نیویورک ـ واشنگتن ـ سانفرانسیسکو ـ لاس وگاس ـ لوس آنجلس ـ لندن اقامت در هتلهای درجه یک با صبحانه و گردش (ویزای امریکا؟)	۱۳۹۵۰ تومان	۱۱ـ۲۵ آذر ۱۶ بهمن

برای دریافت جزئیات برنامه خواهشمند است به آژانس پرس توریست
خیابان ایرانشهر چهارراه ثریا تلفن ۸۳۰۰۷۱ مراجعه فرمائید

مهمترین برنامه‌های فردای دهمین جشن فرهنگ‌وهنر

جمعه ۱۳ آبان

شماره	برنامه	محل اجرا
۱	نمایشگاه سیمای هنر امروز ایران	تهران ـ نگارخانه مهرشاه ساعت ۹ تا ۱۲ و ۱۶ تا ۲۰
۲	مجمع کاوشها و پژوهشهای باستانشناسی	تهران ـ تالار سازمان شاهنشاهی خدمات اجتماعی ۹ تا ۱۳/۱۵ و ۱۵ تا ۱۷/۳۰
۳	نمایشگاه آخرین کشفیات باستانشناسی	تهران ـ موزه ایران باستان ساعت ۹ تا ۱۲ و ۱۵ تا ۱۸
۴	کنسرت اصلانی	تهران ـ کاخ جوانان ابان ساعت ۱۸/۳۰
۵	ارکستر جاز	تهران ـ کاخ جنوبی جوانان ساعت ۱۹
۶	نقالی	تهران ـ کاخ جوانان فرح اباد ساعت ۱۸
۷	نمایشنامه تفنگهای ننه کارار	تهران ـ دانشگاه تربیت معلم ساعت ۱۸/۳۰
۸	نمایش فیلم سینمائی	تهران ـ کاخ جوانان ری ساعت ۱۸/۳۰
۹	نمایشگاه عکس و ارکستر جاز	تهران ـ کاخ جوانان مهر ساعت ۱۹
۱۰	نمایش فیلم	تهران ـ کاخ جوانان غربی ساعت ۱۸
۱۱	نمایشنامه سرود مردان	تهران ـ کاخ جوانان شوش ساعت ۱۹
۱۲	نمایشگاه کتاب	تهران ـ کتابخانه دانشگاه سباهیان انقلاب ساعت ۲۰
۱۳	نمایشنامه افعی طلائی	قزوین ـ دبیرستان محمدرضاشاه
۱۴	گروه موسیقی نیشابور	کرج ـ کانون کاراموزی
۱۵	نمایشنامه روزنه ابی	رشت ـ تالار فرهنگ و هنر
۱۶	نمایشنامه لعبتکها	گنبدکاوس ـ سالن پیشاهنگی
۱۷	نمایشنامه سفر سبز در سبز	تبریز ـ تالار کورش
۱۸	نمایشنامه بزی که گم شد	کرمانشاه ـ کتابخانه عمومی
۱۹	نمایشنامه خاکستر ـ گروه خرم آباد	کرمانشاه ـ تالار شهر
۲۰	نمایشنامه اسید کاظم ـ گروه قزوین	شاه اباد غرب ـ سالن پیشاهنگی
۲۱	نمایشنامه تیاله	شهسوار ـ دبیرستان شاهدخت
۲۲	نمایشنامه جهنم ـ گروه شهسوار	مهاباد ـ خانه جوانان
۲۳	رقصهای محلی مازندران	اهواز ـ سالن شهرداری
۲۴	نمایشنامه در مه بخوان ـ گروه گرگان	ابادان ـ کتابخانه عمومی
۲۵	گروه موسیقی تبریز	خرمشهر ـ خانه جوانان
۲۶	نمایشنامه بهترین بابای دنیا	شیراز ـ تالار ابوریحان
۲۷	نمایشنامه هجوم ـ گروه بندرعباس	شیراز ـ تالار مرکز پیاده
۲۸	نمایشگاه نقاشی	شیراز ـ نگارخانه وصال
۲۹	نمایش طولانی ـ گروه تهران	کرمان ـ خانه شهر
۳۰	جشنواره سینمای جوانان	مشهد ـ تالار شیروخورشید
۳۱	نمایشنامه لتو گروه کاشان	سبزوار ـ تالار پیشاهنگی
۳۲	نمایشنامه جعفرخان از فرنگ آمده گروه مشهد	زاهدان ـ تالار پرورشی
۳۳	گروه موسیقی مشهد	سراوان ـ سالن اموزش و پرورش
۳۴	نمایشنامه بلبل سرگشته ـ گروه شیراز	بندرعباس ـ دبیرستان ۱۷ دی
۳۵	گروه موسیقی شیراز	بندرلنگه ـ سالن شیروخورشید
۳۶	گروه موسیقی خرم اباد	ایلام ـ تالار اموزش و پرورش
۳۷	گروه موسیقی قزوین	دهلران ـ فرمانداری
۳۸	نمایشنامه معجزه‌گر ـ گروه کرمانشاه	خرم اباد ـ سالن شهرداری
۳۹	گروه موسیقی کرمانشاه	بروجرد ـ دبیرستان پهلوی
۴۰	گروه موسیقی ساری	همدان ـ باشگاه معلمان
۴۱	نمایشنامه از ماست که بر ماست	زنجان ـ تالار بحرینی
۴۲	رقص و اواز محلی خراسان ـ گروه تهران	یزد ـ سینما مهتاب
۴۳	گروه موسیقی اردبیل	شاهرود ـ کاخ جوانان
۴۴	نمایشنامه پهلوان گمشده ـ گروه اردبیل	ورامین ـ تالار اموزش و پرورش

موسیقی رقص ـ نمایش

نکا ـ آذرشهر ـ مراغه ـ اردبیل ـ ماکو ـ میاندوآب ـ ایرانشهر ـ سدارس ـ شیراز ـ جهرم ـ اباده ـ رفسنجان ـ بافت ـ بندرعباس ـ ابهر ـ دهدشت.

نمایشگاه خرمشهر ـ شیراز ـ کازرون ـ کرمان ـ فردوس ـ دهلران.

نقالی بندرشاه ـ آبادان ـ شیراز ـ کرمان ـ اسفراین.

آ ـ ۳۲۵۸۸

فیلم

دوازدهمین جشنواره‌ی فیلمهای کودکان و نوجوانان در سینماهای گلدن سیتی، پولیدور و شهرقصه در سئانسهای برنامه‌ی دوازدهمین جشنواره‌ی فیلمهای کودکان جریان دارد.

سینما شهرفرنگ: خیابان عباس آباد ساعت ۱۱، ۱۵، ۱۸، ۲۱

تئاتر

خلوت خفتگان
نوشته: پیترگیل
تئاتر چهارسو خیابان پهلوی پارک پهلوی ساعت نمایش ۱۹/۳۰

آواز خوان طاس
اثر: اوژن یونسکو
کارگردان: مرتضی کرامتی
تالار مولوی خیابان ۲۱ آذر ساعت ۲۰ جمعه ها ساعت ۱۷

اتراکسیون
نمایشی از رضا ژیان:
محل اجرا: کارگاه نمایش چهارراه یوسف آباد اول خیابان شاه
شروع نمایش: ساعت ۲۰

آنکه گفت آری، آنکه گفت نه
نوشته: برتولت برشت
کارگردان عطاروحی
محل نمایش: خیابان شاهرضا دانشکده علوم
دانشگاه تهران ساعت ۲۰ روزهای جمعه ساعت ۱۸/۰۰

تفنگهای ننه کارار
نویسنده: برتولت برشت
کارگردان: جمشید شاه محمدی
آنشکده‌ی تربیت معلم: خیابان روزولت ساعت ۱۸/۳۰

ماه درکایلتامو می درخشد،
نوشته‌ی: شون اوکیسی
کارگردان: بهروز تبریزی
دانشکده ی علم و صنعت: نارمک ساعت ۲۰

نمایشگاه

نقاشی های ناصر عصار
نگارخانه زند: خیابان محمد رضا شاه کوچه چکاوه ساعت بازدید: ۱۷ الی ۲۰

نقاشی های قاسم حاجی زاده
انجمن ایران و امریکا خیابان وزراء ساعت بازدید ۱۸/۰۰تا۲۰ـ

نقاشی های پروانه اعتمادی
گالری سیحون: خیابان عباس آباد خیابان وزراکوچه چهارم ساعت بازدید ۱۷ تا ۲۰

نقاشی و طراحی حسین دبیری
گالری تهران: خیابان عباس اباد، چهارراه قصر شماره ۹ ساعت بازدید ۱۰ تا ۱۹

نمایشگاه جمعی از نقاشان و مجسمه سازان ایرانی
گالری مهرشاه: نبش خیابان نوبخت آبادانا ساعت بازدید ۹ تا ۱۳ ـ ۱۶ تا ۲۰

عکس های رضانوربختیار
انجمن سینمای جوان ایران: خیابان پهلوی کوی بوعلی

نقاشی های «تدبرکیج»
گالری شیخ نمایشگاهی از نقاشی های تدبر کیج نقاش امریکائی را به تماشا گذاشته است، خیابان بخارست خیابان هشتم شماره ۳۳ ساعت ۱۷ تا ۲۰

نمایشگاه هنر افریقا
۵۰۰ قطعه از اشیاء عتیقه قاره سیاه دراین نمایشگاه به تماشا گذاشته شده است

کجا برویم

باغ فردوس شمیران ساعت بازدید ۱۸۰۰تا۲۰ـ

نمایشگاه آثار حسین محجوبی
خیابان بخارست، خیابان هیجدهم شماره ۴ ساعت بازدید ۱۷ـ۰۰تا۲۱ـ۰۰

نقاشی های نقاشان معاصر کالیفرنیا
نگارخانه سولیوان نمایشگاهی از نقاشیهای رنگ و روغن نقاشان معاصر طبیعت پرداز کالیفرنیا ولیتوگراف های اصل از: پیکاسو، یروشاگال، سالوادور دالی و جانسم پلانجر را با همکاری گالری ماکسول سانفرانسیسکو تشکیل داده

خیابان فخررازی مقابل دانشگاه تهران ساعت بازدید ۱۷ تا ۲۰ این نمایشگاه تا ۱۵ آبان دائر خواهد بود.

آثار بهجت صدر، کامران کاتوزیان، محسن وزیری و چنگیزورامینی
در گالری کرته خیابان وزراء شماره ۱۵۵ ساعت ۱۶ تا ۱۹ـ۳۰

نمایشگاه کشاورزی و موادغذائی
خیابان پهلوی سازمان نمایشگاههای بین المللی

موسیقی

تئاتر شهر: خیابان شاهرضا، چهارراه پهلوی، ساعت ۲۰ـ۰۰

گروه نوازندگان و رقصندگان ساحل عاج
از ۱۲ آبان تا ۱۷ آبان

موزه

* موزه ایران باستان: خیابان قوام السلطنه خیابان پرفسور روئی ساعت بازدید ۹ تا ۱۳ و ۱۵ تا ۱۸، دوشنبه ها و بعد از ظهر جمعه موزه تعطیل است.
* موزه هنر های معاصر: پارک فرح ساعت بازدید ۱۱ تا ۲۰ بدون تعطیل
* موزه جواهرات سلطنتی: خیابان فردوسی. ساختمان بانک مرکزی ساعت باز دید از ۳۰ـ۱۵ تا ۱۸ جمعه ها تعطیل است.
* موزه شهداء: میدان شهداء ساعت باز دید ۹ تا ۱۶
* موزه نگارستان: تقاطع خیابان سپه و کاخ ساعت بازدید ۱۰ تا ۱۸ شنبه تعطیل است.
* موزه مردم شناسی: میدان ارک ساعت بازدید ۹ تا ۱۶جمعه ها تعطیل است.
* موزه ملک: بازار بین الحرمین ساعت بازدید ۳۰ ـ ۸ تا ۱۲ جمعه ها تعطیل است.
* مرکز فرهنگی و هنری رضا عباسی: خیابان کوروش کبیر سید خندان ساعت بازدید ۱۵ تا ۱۹ بدون تعطیل
* موزه صبا: خیابان ظهیر الاسلام ساعت ۹ تا ۱۶ پنج شنبه و جمعه تعطیل است.
* موزه هنر های ملی: میدان بهارستان ساختمان مرکزی وزارت فرهنگ و هنر ساعت بازدید ۹ تا ۱۶ پنج شنبه ها تعطیل است.
* موزه هنر های معاصر: پارک فرح ساعت بازدید ۱۱ تا ۲۰ بدون تعطیل
* موزه کاخ گلستان: میدان ارک ساعت بازدید ۹ تا ۱۶ جمعه ها تعطیل است.

برنامه حرکت قطارهای مسافربری

مسیر عبور	نوع قطار	حرکت از تهران	ورود به مقصد	ساعت مراجعت	ورود به تهران
تهران خرمشهر	سریع‌السیر	۱۶/۳۵	۹۰۲۵	۱۷/۱۰	۱۰/۳۰
	عادی	۱۱/۰۰	۶/۱۰	۱۱/۱۵	۶/۳۰
	اکسپرس	۱۵/۳۰	۸/۰۰	۱۵/۰۰	۸/۰۵
تهران مشهد	تورپوتزن	۷/۱۵	۱۷/۰۵	۷/۰۰	۱۷/۰۰
	سریع‌السیر	۱۹/۱۵	۹/۵۵	۱۴/۰۵	۵/۵۰
	عادی	۱۳/۱۵	۷/۳۵	۲۱/۴۰	۱۶/۴۵
	اکسپرس	۱۷/۱۰	۸/۰۵	۱۵/۰۰	۷/۰۵
تهران تبریز	سریع‌السیر	۱۸/۰۰	۸/۰۰	۲۰/۳۰	۱۰/۴۰
	عادی مراغه	۲۰/۰۰	۹/۲۰	۱۵/۴۵	
تهران اصفهان	سریع‌السیر	۲۱/۱۵	۶/۴۰	۲۱/۰۰	۶/۵۵
تهران کرمان	سریع‌السیر	۱۵/۰۰	۸/۴۰	۱۵/۳۰	۹/۲۵
تهران گرگان	عادی	۶/۰۰	۱۷/۳۰	۷/۰۰	۱۸/۵۰
	سریع‌السیر	۲۱/۴۵	۸/۱۵	۱۹/۲۵	۶/۳۰
تهران مسکو	سریع‌السیر	روزهای چهارشنبه ۱۸/۰۰	روزهای یکشنبه (بوقت مسکو) ۱۰/۳۵	روزهای شنبه (بوقت مسکو) ۱۷/۳۵	روزهای چهارشنبه ۱۰/۴۰
تهران استانبول	سریع‌السیر	روزهای پنجشنبه ۹/۰۰	روزهای یکشنبه (بوقت استانبول) ۷/۴۳	روزهای چهارشنبه (بوقت استانبول) ۱۷/۴۵	روزهای شنبه ۲۲/۴۵

فال فردای شما

حمل — اوقات بیکاری خود را با مطالعه و پیاده روی پر کنید. نیک است انتخاب شغل و ملاقات با بزرگان.

ثور — از راه دور خبر های فوق‌العاده جالب و مسرت بخش به گوشتان می رسد. خرید باغ و مزرعه مناسب است.

جوزا — دوستی جدید به زندگی شما وارد می شود که از مصاحبت او لذت خواهید برد. در چند مهمانی جالب شرکت می کنید.

سرطان — از قبول مسئولیت‌های دشوار که برای مدتهای طولانی شما را درگیر میسازد، خودداری کنید. خبرهای خوشی دریافت میکنید.

اسد — در مخالفت با افکار دیگران اینقدر پافشاری بخرج ندهید. عقد او عروسی و نقل و انتقالات نیکوست.

سنبله — در زمینه کار روز موفقیت آمیزی در پیش خواهید داشت. فکر تازه‌ای به مغزتان خطور کرده

میزان — با شخص جالبی اشنا می شوید که نقش مهمی در سرنوشت شما دارد. ممکن است در یک میهمانی خانوادگی شرکت کنید.

عقرب — دوستی برای شما خبر های تازه و خوشی می آورد. هدیه جالبی دریافت می کنید.

قوس — با بهتر شدن اوضاع مالی‌اتان بعضی از مشکلات را حل می کنید.

جدی — در یک میهمانی جالب شرکت می کنید و با افراد تازه‌ای اشنا می شوید.

دلو — قدرت شما در مقابله با مشکلات مورد توجه قرار می گیرد و مسئولیت های تازه‌ای به عهده شما گذارده می شود.

حوت — در محیط کار بهتر است از تجربیات دوستان قدیمی بیشتر استفاده کنید و زود و نسنجیده تصمیم نگیرید.

جدول

ویژه ۹۷۷۸ — شماره — عادی ۱۲۰۵۰

افقی:

۱ ـ صاحب منظومه آفرین نامه که برای اولین بار مثنوی سرود و از شاعران مشهور دوره سامانی است، ـ درمانده نیاز به آن دارد ۲ ـ واحد پول کشوری در اروپا ـ گردیدن گرد چیزی ـ همیشه مورد معامله بوده ۳ ـ لوازم خانه ـ در هندسه به راههای مختلف بدست میاورند ـ در موتور اتوموبیل بجونید ۴ ـ مادر عرب ـ شایسته و سزاوار ـ نشانده شده ـ در سخنش شیرینی دیگری دیده‌اند ۵ ـ نوعی شیرینی است ـ لقمان به طریقی دیگر می‌آموخت ـ شایسته نیست ۶ ـ گشاد و چادار ـ در مطب می گیرند و نمره میدهند ـ از سفاک چه کسی دیده؟ ۷ ـ کوهی در آذربایجان که برایش ترانه‌ها سروده‌اند ـ درخت زبان گنجشک ـ صدای بلند ۸ ـ نا استوار ـ نوعی اتومبیل است ـ زمانی دروغ گفته بود! ـ شکوه از جدائیها دارد ۹ ـ دانه آشی ـ قبل از خورد ـ از نقاشان بنام دوره رونسانس که اهل فلورانس بود ۱۰ ـ سود پول ـ نادانی ـ نوعی ورزش است ۱۱ ـ با یکدیگر هم جنس شدن ـ اندازه دو دست وقتی که به طرفین باز باشد ـ قسمتی از بدن ۱۲ ـ صد متر مربع ـ محلی با فاصله نسبتا زیاد ـ با زبان هم می‌زنند ـ طومار و فهرست ۱۳ ـ از نواحی استان مرکزی ـ چاقی و فربهی ـ ظلم و ستم ۱۴ـ فراوان ـ از مکانهای مذهبی است ـ اثری از داستایوسکی ۱۵ ـ جانوری است شبیه گربه با پوستی زیبا ـ عموی ناصرالدین شاه، فرزند عباس میرزا و برادر محمد شاه قاجار بود.

عمودی:

۱ ـ اثری از دهخدا ـ بر می گویند تا همسر نمود ۲ ـ آش ـ پرنده‌ایکه آوای طرب را از نام آن گرفتند ـ کوچ کردن ۳ ـ با دیکه نمی‌وزد ـ رفیق قدیمی «عمرو» ـ از انواع سبزی که گاهی سر از پلو در می‌اورد ـ حیوانی سر به زیرش پنهان می کند ۴ ـ بهار فصل آن نیست ـ زبانش کاملترین زبانهاست ـ پیشینیان ۵ ـ درویش ندارد ـ نوعی عمل قلب است ـ از ماههای خارجی ۶ ـ محبت و دوستی ـ کاشف مایه کوبی ـ شخص ۷ ـ در لطافتش شک نیست ـ صورتی در ورق ـ بین افراد خانواده نباید قائل شد ۸ ـ به این صورت هم محلی است برای دیدبانی ـ بچه بدنیا آوردن ـ وقت و زمان ـ پارچه کهنه ۹ ـ چاپلوسی و هرزه گوئی ـ از کشورهای امریکائی ـ زنان ۱۰ ـ انبار کشتی ـ نویسنده کتاب زندانی شیلون ـ دانه خوشبو ۱۱ ـ دیدن ندیدی! ـ نی باریک ـ جای ستاره شناس است، ۱۲ ـ کاشف الکل اتیلیک ـ زندانی که مسعود سعد سلمان در آن اسیر بود ـ ماهی در سال عرب ۱۳ ـ برنجی که در شوشتر بعمل می‌اید ـ کوهی در آسیا ـ هیکلی که ندارد لای دیوارش نهند ـ حرفی در دستور ۱۴ ـ رنگ آمیزی شده ـ پا بر جا ـ از کلمات نفی ۱۵ مرکز ـ در کشوری اروپائی دادرسی می کند.

۱ 2 3 4 5 6 7 8 9 10 11 12 13 14 15

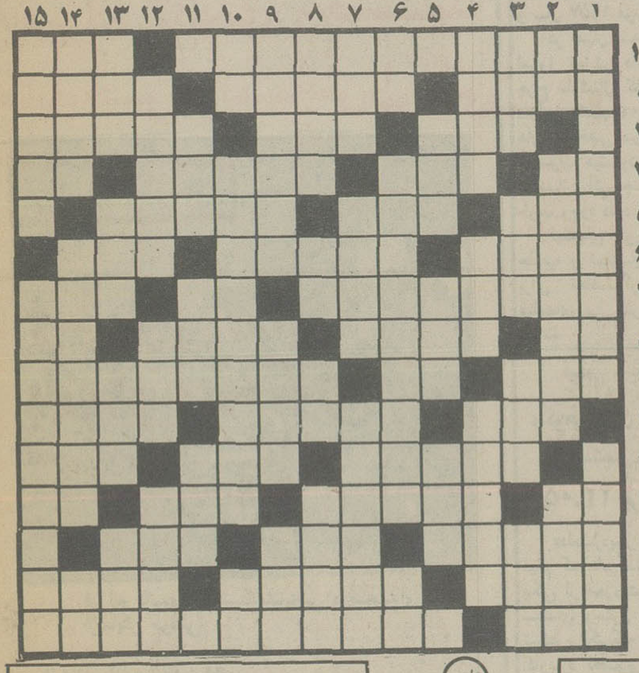

حل جدول های شماره قبل

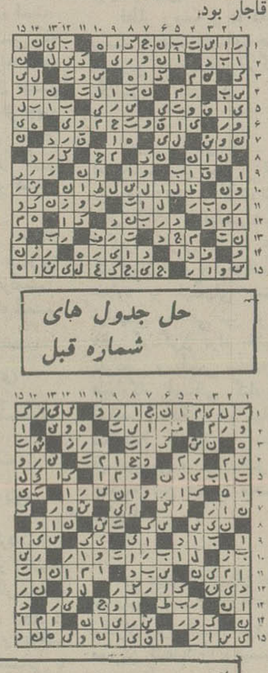

افقی:

۱ ـ اثری معروف از امام محمد غزالی ـ مسلمان‌متمکن باید بدهد ۲ ـ بزرگترین نژاد سفید پوست ـ دلبر که قامتش این چنین باشد محشر است ـ ارشد کلاس درس ۳ ـ از انواع بازیست ـ مغلوب در بازی شطرنج ـ پیران با مرور آن دلخوشند ۴ ـ دست عرب ـ قرض ـ مست که میشوند چنین هم میشوند ـ یکی از فنون ۵ ـ جنایتی در حمامش معروفش کرد ـ صفت سرو است ـ در قدیم ژاندارم را میگفتند ۶ ـ اثری از فروید ـ محبتش ضرب‌المثل است ـ با زبانش کارها توان کرد ۷ ـ در خور و لایق نیست ـ مقابل نشد ـ هر دم به گونه‌ایست ۸ ـ واحد پول ژاپن ـ از مرغان سخنگو ـ با آن اجسام سنگین را جابجا میکنند ـ بازپس دادن ۹ ـ حرف شرط ـ خانه است و ده ـ راهی که نفس را میبرد ۱۰ ـ نا امیدی ـ همان مادر است ـ باد زیر پوست ـ ۱۱ ـ قسمت شده ـ همه سعی در شیرین کردنش دارند ـ مادر در لفظ ترکی ۱۲ ـ عزیز عرب ـ تهمت است و زدنی ـ رودی در آلمان ـ میوه برگشته ۱۳ ـ برای خوشبویی شیرینی از آن استفاده میکنند ـ بعد از غذا میخورند ـ خوشحال و خندان ۱۴ ـ با آن دفع مگس میکنند ـ از اقوام مغول ـ گلی است پائیزی ۱۵ ـ در جهنم میسوزاند ـ اثری از ارنست همینگوی.

عمودی:

۱ ـ یکی از ایالت‌های امریکا ـ غرامت است و زیان رسیده میگیرد ۲ ـ برابر ـ عاشقی‌را جز این ندانسته‌اند ـ وای از وقتیکه دوتا شود ۳ ـ برای جلوگیری از پیشروی دشمن میگذارند ـ نصف ـ اهلی شده ـ پراکنده کردن ۴ ـ فلانی ـ بمبش زندگی برانداز است ـ از مشهورترین شاعران ایران در قرن ششم هجری ۵ ـ در دست کشاورزی بکار اید ـ خوب و پسندیده ـ بر در میزنند ۶ ـ بلی بزبان انگلیسی ـ از نواحی معروف دامغان که جنگی به شهرتش رساند ـ علامت صفت تفضیلی ۷ ـ قطره قطره ببدن بیمار میرود ـ قانون چنگیزخان ـ ماهی در سال ۸ ـ یکی از مجالس کشور انگلستان ـ خرس در لفظ عرب ـ کلید موسیقی ـ جلگه وسیع ۹ ـ بقدرت رسیدن ـ از پرندگان شناگر ـ هم سخن برهمن ۱۰ ـ درنده خو وحشی ـ از گلهای زیبا ـ ترمز چهارپا ۱۱ ـ گاهی به جوش میاید ـ بانگ جرس ـ دزد خانگی ۱۲ ـ از دیادش باعث بوجود آمدن گر ه ترافیک شده ـ شبی بر سر لحافش دعوا بود ـ یک جا ایستاده ۱۳ ـ اشتباه ـ لبه دیوار ـ حرف شرط ـ قبل از دعوا بر میدارند ۱۴ ـ محل خرج ـ حشره‌ایست با تمدنی کهن ـ چه کسی ۱۵ـ از افسران ارشد ارتش ـ پایتختی در افریقا.

اطلاعیه

بمنظور راهنمائی در انتخاب رشته و محل تحصیل در کشور آمریکا و آشنائی بیشتر به امور مربوطه به اخذ پذیرش جلساتی برای داوطلبان تحصیل در کشور مزبور با همکاری سازمان امور دانشجویان کشور و انجمن ایران و آمریکا و جامعه دوستداران خاورمیانه در محل انجمن ایران و آمریکا بشرح زیر تشکیل خواهد گردید:

۱ـ داوطلبان تحصیل در دوره لیسانس روز های پنجشنبه ساعت ۹ صبح.

۲ـ داوطلبان تحصیل در دوره فوق لیسانس و بالاتر هر ماه یك بار در روز پنجشنبه ساعت ۹ صبح.

داوطلبان شرکت در کلاسهای فوق میتوانند جهت ثبت نام و دریافت کارت ورودی به سازمان امور دانشجویان کشور واقع در خیابان کریمخان زند مراجعه نمایند.

جهت کسب اطلاع تلفن شماره (۸۹۴۰۸۳) آماده پاسخ به سئوالات شمامی باشد.

الف ۱۵۸۱۱

سازمان امور دانشجویان کشور

شرکت ملی نفت ایران
پخش

قابل توجه مصرف کنندگان

نفت گازدستگاههای حرارتی

ذیلا اسامی و شماره تلفن عاملین رسمی توزیع نفت گازحرارتی که براساس قرارداد منعقده درمقابل شرکت و مصرف کنندگان مسئول میباشند برای اطلاع عموم درج میگردد.

ردیف	نام خانوادگی	شماره تلفن
۱	فریدون حسین زاده	۲۳۱۱۵۹ـ۲۳۲۷۵۰
۲	خزعل پور	۶۲۱۰۲۵
۳	خدمات بین المللی	۱۴۸۸۷۶ـ۸۴۸۲۹۸
۴	عرب زاده	۹۷۳۷۶۶
۵	خلیل پور	۹۲۱۲۸۱ـ۹۳۲۷۸۲
۶	خلیلی	۹۷۵۴۸۰
۷	سوخت حراتی	۵ـ۵۴۸۱۰۱
۸	جلیلی	۷۵۶۳۸۸ـ۷۶۳۵۷۵
۹	منوچهر حسین زاده	۲۳۱۷۱۲ـ۲۳۰۰۰۷
۱۰	اعتمادی	۶۴۵۷۴۶ـ۶۴۲۰۵۴
۱۱	اویسی	۶۲۱۶۶۴ـ۶۲۷۷۴۶
۱۲	انصاری	۶۲۶۹۵۲ـ۶۲۲۳۵۹ـ۶۲۱۳۵۰
۱۳	دیبائی	۳۶۳۷۳۹ـ۳۶۱۱۵۴ـ۳۶۰۲۶۱
۱۴	دهقان نژاد	۸۲۰۲۴۲ـ۳
۱۵	کاویانی نژاد	۸۹۹۱۴۱ـ۴
۱۶	پیشرو خصال	۹۷۲۱۲۷

آگهی تجدید مزایده شماره ۲۰

شرکت برق منطقه‌ای اصفهان تعداد ۳۸ دستگاه اتومبیل اسقاط و فرسوده خود را از طریق تجدید مزایده بفروش میرساند.

داوطلبین میتوانند همه‌روزه از تاریخ روز شنبه ۲۱ر۸ر۳۶ لغایت روز شنبه ۲۸ر۹ر۳۶ بغیر از روز های تعطیل اسناد و مدارك مزایده را از دفتر تدارکات اینشرکت واقع در اصفهان خیابان چهار باغ بالا و یا در تهران بلوار الیزابت خیابان میکده ساختمان برقهای منطقه‌ای دفتر مرکزی اخذ و پس از مشاهده کالای مورد فروش در محل انبار شاه‌آباد اینشرکت (اصفهان) پیشنهادات خود را حداکثر تا ساعت ۹ صبح روز ۲۹ر۸ر۳۶ در مقابل دریافت رسید بدبیرخانه اینشرکت واقع در اصفهان تسلیم نمایند.

پیشنهادات رسیده راس ساعت ده صبح همانروز باحضور پیشنهاد دهندگان که ورودشان در جلسه مزایده آزاد خواهد بود باز و قرائت میگردد.

م الف ۱۱۲۴

شرکت برق منطقه‌ای اصفهان

امروز و فردا در تلویزیون ببینید

پنجشنبه

برنامه اول (شبکه)

۱۲ـ۰۰ اخبار
۱۲ـ۰۵ کودکان : کارتون هانتر ـ تابکت
۱۲ـ۳۵ برنامه ورزشی
۱۳ـ۳۰ لورل‌وهاردی
۱۴ـ۳۰ مستند ایرانی ـ شیخ جام
۱۵ـ۰۰ ویرجینیائی ـ کارمشکل
۱۶ـ۱۵ راز بقا
۱۷ـ۰۰ کودکان
۱۸ـ۳۰ وضع اضطراری
۱۹ـ۳۰ سرزمین ما
۲۰ـ۰۰ مسابقه پاسخ چیست
۲۰ـ۳۰ اخبار
۲۰ـ۵۰ مجله خبری
۲۱ـ۲۰ با مردم
۲۲ـ۰۰ میان پرده
۲۳ـ۴۵ اخبار

برنامه دوم

۱۶ـ۳۰ اسلاید و موزیک
۱۷ـ۰۰ بازی‌خونه تهیه‌کننده منیژه شروقی
۱۷ـ۳۰ جوانان درپیکار جام تلویزیون ۲
۱۸ـ۰۰ قصه‌ها و آدمها
۱۸ـ۱۵ جوانان در پیکارجام تلویزیون ۲
۱۸ـ۴۵ پلنگ صورتی
۱۹ـ۱۰ شاهزاده و گدا : قسمت چهارم اثر مارک تواین
۱۹ـ۴۰ کنسرت شرلی بسی
۲۰ـ۳۰ صفحه اول برنامه‌ای از مسعود بهنود
۲۱ـ۳۰ اخبار ۲۱،۳۰
۲۲ـ۰۵ سینما،

جمعه

برنامه اول (شبکه)

۱۱ـ۳۰ اخبار
۱۱ـ۳۵ مجله ورزشی
۱۴ـ۰۰ سیرک در همه‌جا
۱۴ـ۳۰ رویدادهای هفته
۱۵ـ۰۰ موجوداتی شبیه ما (مورچه‌ها)
۱۵ـ۳۰ سینمای جمعه بعداز ظهر بابی‌کینز
کارگردان: رابرت‌وی هنرپیشگان : شرلی جونز ـ مکس‌بای گریوز ـ بیلی‌وایت‌لا
۱۷ـ۰۰ کودکان : کارتون ـ اسرارمزرعه ارواح ـ بچه‌های خورشید
۱۸ـ۰۰ رقصهای محلی ـ رقصهای کردی و مهاباد و سیستان و بلوچستان
۱۹ـ۳۰ مرد نامرئی (بازی قدرت)
۲۰ـ۳۰ اخبار
۲۰ـ۵۰ مجله خبری
۲۱ـ۲۰ مسابقه‌های بین‌المللی پرش با اسب
۲۳ـ۰۰ اخبار

برنامه دوم

۱۷ـ۰۰ جوانان در پیکارجام تلویزیون ۲
۱۷ـ۳۰ کارتون کارگاه‌کلوزو
۱۷ـ۴۰ جوانان در پیکارجام تلویزیون ۲
۱۸ـ۱۰ بمناسبت فستیوال‌فیلم کودکان و نوجوانان
۱۸ـ۳۰ سوئیچ «نمایش بعدی جنایتکاران» رابرت‌واگنر
۱۹ـ۳۰ رنگارنگ
۱۹ـ۵۰ فیلم هفته «هوس»
۲۱ـ۳۰ اخبار از برنامه دوم
۲۲ـ۰۰ درباره برنامه هفته آینده
۲۲ـ۱۰ ورزش از نگاه ۲ مجله ورزشی

شنبه

برنامه اول (شبکه)

۱۷/۰۰ـ اخبار
۱۷/۰۵ـ کودکان:
۱۸/۱۵ـ سینمای آزاد
۱۹/۰۰ـ در استان ما
۱۹/۱۳ـ ترانه محلی
۱۹/۱۷ـ اخبار ورزشی
۱۹/۳۰ـ بهداشت روانی
۲۰/۰۰ـ دکتر سایمون لاک . تصادف
۲۰/۳۰ـ اخبار
۲۰/۵۰ـ مجله خبری
۲۱/۲۰ـ شما و سیمای ایران
شما و صدای ایران
۲۲/۰۰ـ آقای مربوطه
۲۲/۱۰ـ بارتا ـ سهم مرده ها
۲۳/۰۰ـ اخبار

برنامه دوم

۱۸/۳۰ـ اسلاید + موزیک
۱۹/۰۰ـ اخبار
۱۹/۱۰ـ پلنگ صورتی: بهشت صورتی
۱۹/۳۰ـ داستانهای قشنگ پروفسور: داستان کلاه
۱۹/۳۵ـ دنیا در جنگ
۲۰/۳۰ـ این سو و آنسوی زمان (شرق و غرب) با شرکت آقایان سیدحسن نصر امیر طاهری ـ هومن
۲۱/۳۰ـ اخبار
۲۲/۰۵ـ لحظه
۲۲/۱۰ـ فستیوال فیلمهای کلاسیک: چراغ سبز کارگردان: فرانک بورزاج با شرکت: ارول فلین ـ انیتا لوئیز در پایان ـ درودی، سرودی، بدرود

با «پل نیومن» در پشت پرده آهنین

امشب ساعت ۱۵ـ۲۲ تلویزیون ۱ «پرده‌ی پاره» یکی ازبهترین آثار آلفرد هیچکاک را نمایش میدهد. دیدن این فیلم را توصیه میکنیم.

آلفرد هیچکاک

هیچکاک را تماشاچیان ما با عنوان استاد ترس و دلهره می شناسند، اما بیش از آنکه وی مستحق چنین عنوانی باشد باید او را استاد در سینما نامید. سینمای هیچکاک «کاربرد» تصویر را در حد اعلای خویش نشان میدهد.

این کارگردان با اینکه فیلمنامه‌ی خویش را خود نمی نویسد ولی در دنیا بعنوان فیلمساز مولف مشهور است. وی این حق تالیف را در سینما از استفاده‌ی درست دوربین در خلق صحنه‌ها بدست اورده است. پلانها و تصاویر فیلمهای او در ارتباط گرامری معنی و مفهومی فراتر از قاعده و قرار داد سینمایی دارند. چند ساخته‌ی درخشان این فیلمساز از جمله: پرندگان، روح، مارنی، خرابکار، مرد عوضی، پنجره رو به حیاط شمال از شمال غربی (تعقیب خطرناک) و سرگیجه در تلویزیون نمایش داده شده است و حالا «پرده پاره» که بعد از آن هیچکاک سه فیلم «توپاز» «جنون» و «دردسر فامیلی» را ساخته است بنمایش در می آید.

در «پرده پاره»، «هیچکاک» با گزینش محتوائی سیاسی از قلمرو سوژه های جنایی و پلیسی خویش جدا میشود. «پرده پاره» و بعد از آن «توپاز» دو اثر سیاسی و جنجالی وی محسوب میشوند. برغم اینکه به طرز تفکر هیچکاک در این دو فیلم از دیدگاه «ایدئولوژیک» ایرادهای فراوانی وارد می باشد ولی با همین حال او در این دو فیلم در خلق تعلیق (سوسپانس هیچکاکی) موفق است و «پرده پاره» وی را در اوج حادثه پردازی نشان میدهد.

بیشتر وقایع داستان «پرده‌ی پاره» در آلمان شرقی اتفاق می افتد و اسم فیلم بصورت تمثیلی اشاره‌ای به پرده‌ی آهنین دارد و اینکه قهرمان امریکایی فیلم پرفسور مایکل آرمسترانگ که نقشش را «پل نیومن» بازی می کند با ورودش به آلمان شرقی باصطلاح این پرده را پاره می کند. علت سفر پرفسور مایکل آرمسترانگ به آلمان شرقی ظاهرا در نظر مردم و بویژه نامزدش سارا (جولی اندروز) خیانت به کشور جلوه می کند چرا که وی قصد دارد فرمول مهمی را که تازه کشف کرده در اختیار یک پرفسور آلمانی قرار دهد. سارا که اینطور فکر می کند و در تردید و ناراحتی بسر می برد بدنبال مایکل آرمسترانگ راهی آلمان شرقی میشود. در این سفر مایکل آرمسترانگ که تحت مراقبت ماموری آلمانی بنام «گرومیگ» قرار گرفته با گروه جاسوسی در انجا تماس حاصل می کند در این تماس «گرومیگ» متوجه قضایا میشود ودر یک درگیری بسیار وحشتناک که هیچکاک با خلق یک صحنه‌ی استثنایی در سینما «مرگ» را به مفهوم واقعی نشان میدهد. در این صحنه پرفسور مایکل آرمسترانگ وزن جاسوسی که بزبان آلمانی تکلم می کند با همکاری یکدیگر «گرومیک» را در طی یک نزاع سرسختانه از بین می برند.

بعد از کشته شدن «گرومیک» مایکل آرمسترانگ با پرفسور آلمانی ملاقات می کند و دراین ملاقات ما متوجه می شویم که وی از پیش فرمولی نداشته و قصد از این سفر «دزدیدن فرمول پرفسور آلمانی» بوده است.در اینجا پرفسور که متوجه قصد آرمسترانگ میشود فرار او را باعث می گردد. در صحنه های اختتامیه که اختصاصی به فرار این زوج از آلمان شرقی دارد «تعلیق» وجه مشخصه‌ی آثار هیچکاک رخ نشان میدهد. برخورد مایکل و سارا با پیرزن لهستانی که قصد خروج از آلمان را دارد رقاصه‌ی باله‌ای که آرمسترانگ را می شناسد و... صحنه های هیجان انگیزی را بوجود می اورند.

فیلم «پرده پاره» همانطور که اول مطلب اشاره کردیم برغم اینکه از نظر پرداخت در ردیف آثار خوب این فیلمساز قرار می گیرد ولی از نظر سوژه و قضیه‌ی سیاسی مطروحه در آن مورد انتقادات فراوان قرار گرفته است. هیچکاک در این فیلم با اینکه بگمان ما در پایان با عمل قهرمانش (دزدیدن فرمول) پستی وردّالت وی را برخ می کشد که میتواند نمونه‌ای از سیاست امریکایی باشد ولی با همین حال بخاطر چهره‌ی سمپاتی که از این کاراکتر در فیلم ساخته است توجه تماشاگر را به این نکته جلب نمی کند چرا که قضیه‌ی دزدیدن فرمول و فرار مایکل آرمسترانگ با توجه به اینکه این نقش را «پل نیومن» بازی می کند که تا بحال وی را تماشاگران بعنوان یک کاراکتر خوب در سینما پذیرفته‌اند، قهرمانی جلوه می کند. ضمنا هرچند که امکان دارد مسائلی که زن لهستانی بدان اشاره می کند تا اندازه‌ای صحیح باشد ولی در این فیلم با توجه به پس زمینه این شخصیت و حرفهایش، نگاه یکسویه‌ی فیلمساز و فیلمنامه نویس را می رساند. البته هیچکاک در دو فیلم «پرده پاره» و «توپاز» هر چند که گاهی اشاره‌ی صریح سیاسی می کند و به جانبداری می پردازد اما با این حال در پایان هر دو فیلم با تصاویری که می گیرد: تصویر پل نیومن و جولی اندروز که در پرده پاره در زیر پتو به آرامش نسبی دست یافته‌اند و یا در توپاز عابری که خبر روزنامه‌ای را میخواند و ماجرای فیلم در چند تصویر کوتاه مرور میشود و روزنامه برصندلی می ماند، رساننده‌ی نگاه نامطمئن این فیلمساز به محیط است و پیش بینی آینده‌ای نه چندان خوشبینانه برای قهرمانانش، هیچکاک از بعد توپاز بار دیگر به حیطه‌ی سوژه های جنایی خود بازگشته است که دو فیلم جنون و دردسر فامیلی فیلمهای جدید وی آثار پلیسی و جنایی هستند...

آثار هیچکاک در عین حال که برای تماشاگر سهل پسند مشغول کننده و تماشایی است بیننده‌ی متوقع را نیز راضی می سازد. سناریوی پرده پاره را «برایان مور» نوشته و «جان. اف وارن» فیلمبردار آنست و جان ادیسون موسیقی متن آنرا تصنیف کرده است. فیلم محصول سال ۱۹۶۶ می باشد.

فرهاد

در تلویزیون ببینید

فستیوال آثارلورل و هاردی ـ پنجشنبه ساعت ۱۳ـ۳۰ برنامه اول

استان لورل

این هفته در برنامه‌ی فستیوال فیلمهای لورل و هاردی سه فیلم «مردان جنگی» ساخته‌ی لوئیز «ارفاستر» محصول سال ۱۹۲۹، اولین اشتباه بکارگردانی «جرج مارشال» محصول سال ۱۹۳۲ و فیلم «غلیظتر از آب» ساخته‌ی «جیمز، دبلیو، هورن» محصول سال ۱۹۳۵ نمایش داده میشود.

این دو کمدین بزرگ سینما که اکنون در قید حیات نیستند زمانی از معروفترین و مشهورترین هنرپیشگان سینما محسوب میشدند و فیلمهای آنها با استقبال گرم تماشاگران روبرو میشد. استان لورل در سال ۱۸۹۰ در لانگ شایر انگلستان بدنیا آمده و سال ۱۹۶۷ زندگی را بدرود گفته است. و هاردی در سال ۱۸۹۲ در جورجیای امریکا تولد یافته و سال ۱۹۵۷ فوت کرده است.

در میان سه فیلمی که امروز نمایش داده خواهد شد، جرج مارشال کارگردان فیلم «اولین اشتباه» یکی از چهره های مشخص سینمای کمدی محسوب میشود که در کارپر فیلمسازی‌اش چند فیلم کمدی خوب وجود دارد.

فیلمهای لورل و هاردی جذاب و تماشایی‌اند و بویژه برای تماشاگران خردسال فیلمهای بی ضرر و سالمی هستند

فیلم سینمائی «کوهستان اسپنسر» پنجشنبه ساعت ۲۲ـ۰۵ برنامه دوم

«دلمردیوز کارگردان این فیلم که ماه گذشته در گذشت یکی از معروفترین کارگردانان سینمای وسترن است. دیوز با تسلط پرتکنیک سینما و شناخت کاربرد تصویر و آشنایی با غرب وسترنهای بیاد ماندنی ساخته است که از ان جمله می توان فیلمهای:

فطار روسه و ده دقیقه به پوما، درخت اعدام، جوبال، آخرین دلیجان، بازگشت تگزاسی را مثال زد.

دیوز متولد ۱۹۰۴ امریکاییست و پس از فعالیت در روزنامه‌ها، مجلات، تئاتر از سال ۱۹۳۴ با فیلم «مقصد توکیو» کارش را با عنوان کارگردان شروع کرده است. وی علاوه بر فیلمهای وسترن، فیلمهای مختلفی نیز در زمینه های گوناگون درام خانوادگی، تاریخی و پلیسی ساخته است. میعادگاه تابستانی، گناه سوزان اسلید، دلدادگان باید بیاموزند، سلاطین پیش میروند، دیمتریوس و گلادیاتورها از جمله این فیلمها محسوب میشوند.

در فیلم «کوهستان اسپنسر» که محصول سال ۱۹۶۳ کمپانی برادران وارنر است، هنری فوندا، مورین اوهارا را وجیمز مک آرتور بازی دارند و موزیک متن را ماکس اشتاینر ساخته است.

فیلم سینمائی «بابی کینز» جمعه ساعت ۱۵ـ۳۰ برنامه اول

این فیلم بار دوم است که از تلویزیون در چند ماهه‌ی اخیر نمایش داده میشود.و متاسفانه انچنان ارزشی هم ندارد که دوبار دیده شود.

از «رابرت دی» تاکنون فیلمهای مرد حسود، کارآگاهان دو قلو، و چند فیلم تارزانی را دیده‌ایم.این فیلمساز سبک مشخصی در کار ندارد و بعلت عدم تسلط بر ابزار کار، فیلمهایش در حد آثار تجاری معمولی هستند

فیلم ایرانی هفته «هوس» جمعه ساعت ۵۰ـ۱۹ برنامه‌ی دوم

با اینکه در برنامه‌های تلویزیون در این ساعت ذکر شده فیلم ایرانی هفته ولی با همین حال نمیتوان به این برنامه اطمینان داشت چرا که هفته پیش بجای فیلم ایرانی هفته سریال «سویچ» نمایش داده شد.

«هوس» دومین فیلمی، است که از پاکروان در تلویزیون نمایش داده میشود فیلم اولش «معامله بزرگ» نام داشت. پاکروان آنچنان سابقه‌ی فیلمسازی ندارد و «معامله‌ی بزرگ» اولین فیلم وی محسوب میشود. در «هوس» دادو رشیدی نوری کسرائی، مهری ودادیان بازی دارند و فیلم به سفارش تلویزیون ساخته شده است.

فرزانه تائیدی وجمشید مشایخی در نمایش طولانی

فرزانه تائیدی وجمشید مشایخی درصحنه‌ای ازنمایش طولانی

هنرمندان اداره برنامه های تاتر در جریان دهمین جشن فرهنگ وهنر نمایشنامه «نمایش طولانی» نوشته اکبر رادین را برای اجرا به اصفهان وشیراز برده اند، از رادین پیش از این نمایشنامه ابراهیم توپچی واقا بیگ در تالار ۲۵ شهریور بروی صحنه آمده است. نمایش طولانی را احتمالا اواخر آبان در تهران خواهیم دید در این نمایشنامه فرزانه تائیدی، جمشید مشایخی سرور رجائی وعده ای دیگر از بازیگران اداره تئاتر بازی دارند.

حیوان

با «گلوزیدی» فیلمساز فرانسوی در ایران از طریق سری فیلمهای کمدی گروه چهار نفره «شارلو» و نیز فیلم کمدی «لجن مال» با شرکت «پیرریشارد»، آشنا هستیم.

جدیدترین فیلم وی «حیوان» نام دارد که آنرا با شرکت «ژان‌پل بلموندو»، «راکوئل ولش»، چارلزجرارد، الدوماسیون و دانی ساوال ساخته است.

سناریوی فیلم از «میشل آدیارد» و موسیقی متن آن از «ولادیمیر کاسما» است. عکس «بلموندو» را در صحنه‌ای از فیلم نشان میدهد.

جامکو بپوشید!
وقتی جامکو بپوشید
تحسین همگان را بهمراه دارید
جامکو محصولی از بزرگترین کارخانه های پوشاک ایران و ایتالیا
جامکو در فروشگاههای زنجیره‌ای کوروش و بوتیک های معروف کشور.
jamco جامکو

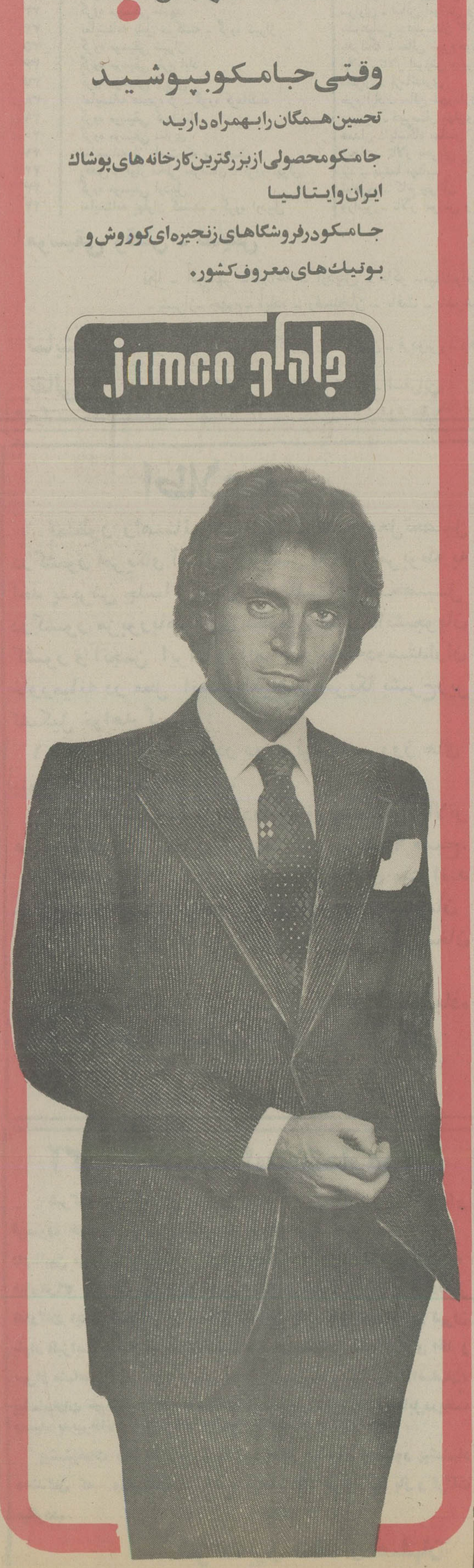

آگهی مناقصه

صندوق تامین اجتماعی در نظر دارد ۱۶۰۸ بند کاغذ کار بونیزه جور در ۴ رنگ از طریق مناقصه با شرایط زیر خریداری نماید.

۱ـ مدت تحویل از تاریخ انعقاد قرارداد بمدت ۲۰ روز و محل تحویل در تهران توسط صندوق تامین اجتماعی تعیین خواهد شد.

۲ـ مدت قبول پیشنهادات تا آخر وقت اداری روز ۳۶/۸/۱۷ میباشد.

۳ـ پیشنهاد دهندگان بایستی ۵٪ مبلغ پیشنهادی را بعنوان سپرده بحساب ۲۵۰۳۲ صندوق تامین اجتماعی نزد بانک رفاه کارگران شعبه وزارت کارواریز و فیش آنرا به ضمیمه پیشنهاد ارسال دارند. در صورت استنکاف پیشنهاد دهنده از معامله سپرده مذکور بنفع صندوق تامین اجتماعی ضبط خواهد شد. پیشنهاد دهندگان میتوانند بجای ۵٪ سپرده مذکور معادل آن ضمانت نامه بانکی ضمیمه پیشنهاد نمایند.

۴ـ صندوق در ردیا قبول یک یا تمام پیشنهادها مختار است.

۵ـ به پیشنهادات مشروط ـ مبهم و فاقد سپرده و پیشنهادهائیکه بعد از مدت مقرر برسد مطلقا ترتیب اثر داده نخواهد شد.

۶ـ میزان ۱۰٪ کل مبلغ مورد معامله بعنوان سپرده حسن انجام کار قبل از انعقاد قرار داد بصورت وجه یا ضمانت نامه بانکی دریافت خواهد شد.

۷ـ پرداخت کلیه هزینه ها و مالیات و عوارض و نشر آگهی و غیره کلا بعهده برنده مناقصه است.

۸ـ صندوق تامین اجتماعی میتواند عنداللزوم ۱۰٪ مورد معامله را کسر یا اضافه نماید.

۹ـ جلسه رسیدگی به پیشنهادات در ساعت ۱۱ صبح روز ۳۶/۸/۱۸ تشکیل خواهد شد و حضور پیشنهاد دهندگان یا نمایندگان آنان در جلسه آزاد است.

صندوق تامین اجتماعی

کاشی
جدید ۲۰×۲۰ ایرانا
مناسبترین پوشش برای کف و دیوار
با استحکام فوق العاده
برخوردار از زیباترین طرحهای کاشی در جهان
دوام کاشی جدید ۲۰×۲۰ ایرانا ابدی است

۱۰۰۰ تن ماهی سفید قاچاق در تهران عرضه میشود

★ شیلات ایران یکهزار تن ماهی سفید صیادان شمال را در شبهای یلدا و عید نوروز ببازار عرضه میکند .

صید ماهی‌در آبهای‌خلیج فارس و دریای خزرشروع شده و بازار مصرف انواع ماهی از رونق تازه‌ای برخوردار گردیده است.

براساس برنامه هائی‌که‌از طرف شرکت شیلات جنوب و شیلات ایران «شمال» در دست اقدام قرارگرفته است، گفته میشود که صید ماهی از آبهای خلیج فارس‌امسال از افزایش چشمگیری برخوردار خواهد بود به طوریکه پیش بینی شده‌است که حدود ۱۰۰ تا ۱۵۰ هزار تن انواع ماهی جنوب‌و ۱۰ هزار تن انواع ماهی شمال ببازار عرضه میگردد.

صید دریای خزر

از مجموع صید انواع ماهی در دریای خزر بترتیب دو هزار و ۵۰۰ تن ماهی خاویاری و ۲۵۰۰ تن ماهی کیلکا و ٤ هزار تن ماهی کفال و کپور ـ شک ماهی‌ـ سس ماهی‌ـ ماش ماهی خواهد بود و تنها یکهزار تن ماهی سفید خواهد بود که توسط شیلات ایران‌با قیمت تعیین شده دولتی به بازار مصرف عرضه‌میگردد.

برطبق برنامه‌ای که در سال قبل نیز بموقع اجراء گذاشته شده است.

توزیع ماهی شمال فقط در ایام عید نوروز و شب یلدا بوسیله شرکتهای‌تعاونی مصرف خصوصی و دولتی و فروشگاههای‌تعاون‌مصرف شهر و روستا در دسترس مصرف کنندگان قرارمیگیرد.

و در بقیه ایام سال، انواع ماهی جنوب‌و بیش ازیکهزار تن ماهی پرورشی به بازار مصرف عرضه خواهدشد.

صید امسال‌در دریای‌خزر از سه هفته‌قبل بوسیله‌چهار هزار صیاد عضو شرکتهای تعاونی صیادان شروع شده است و در همین زمان صید قاچاق ماهی در دریای خزر نیز آغاز گردیده ، بطوریکه طبق یک آمار نیمه رسمی حدود یکهزار تن ماهی‌سفید بوسیله صیادان غیر مجاز صید و ببازار مصرف تهران عرضه میشود. در اینمورد اظهار نظر شده است که جلوگیری از صید قاچاق در دریای شمال بسبب وسعت منطقه کاملامقدور نیست.مگر آنکه در عرضه ماهی سفید، قاچاق‌توسط بازرسان‌شهری جلوگیری شود تا باین‌ترتیب میزان عرضه ماهی‌سفید به قیمت دولتی بدوهزار تن بالغ گردد.

عرضه ماهی جنوب

در برنامه عرضه ماهی جنوب ، در نظر است که طرز پخت انواع ماهی خلیج فارس بمردم آموزش داده شود و اینکار توسط‌طباخ های شیلات جنوب‌در سوپر مارکتها ـ رستورانهابمعرض نمایش گذاشته خواهد شد ، زیرا مصرف کنندگان ماهی‌بجزاهالی جنوب‌کشور فقط ماهیان دریای خزر را میشناسند و تنها بماهی سفید علاقمند میباشند. در این میان قاچاقچیان ماهی سفید با تهیه تور های غیر استاندارد که دارای چشمه های کوچک میباشد اقدام بصید غیر مجاز میکنند و تعداد کثیری ماهی فارس‌که اغلب ماهی خاویاردار می‌باشد در تور صیادان قاچاق ماهی نابود میشود.

برای تکثیر انواع ماهی از چند سال قبل از طرف شیلات ایران در سدسنگر اقدام شده است که باتولید انواع بچه ماهی‌و رهاکردن در رودخانه هائی که به دریای خزر می‌ریزد کمبودرا تاحدودی جبران‌کرده است. در این کارگاه تکثیر ماهی سالانه ۱۷میلیون بچه ماهی خاویاری و ۵۰ میلیون بچه ماهی‌سفید و ۲۰ هزار بچه ماهی آزاد تکثیر میشود که سه درصد از تولیدات‌مذکور بدریا میرسد.

نیازمندیهای اقتصادی

نرخ فروش ارزهای خارجی

نوع ارز	ارزش- ریال دربانکهای کشور	اسکناس دربازار آزاد	حواله در بازار آزاد
دلار امریکا	۷۰٫۷۵	۷۱٫۳۵	۷۱٫۱۵
دلار کانادا	۶۴٫۲۵	۶۸٫۵	-
دلار استرالیا	۸۰٫۷۵	۸۱	-
لیره انگلیس	۱۳۱٫۱۰	۱۳۳	-
مارک آلمان فدرال	۳۱٫۷۰	۳۱٫۷۵	۳۱٫۷۰
فرانک سویس	۳۲٫۰۵	۳۲٫۱۵	۳۲٫۱۰
فرانک فرانسه	۱۴٫۷۵	۱۴٫۸۵	۱۴٫۸۰
یکصد فرانک بلژیک	۲۰۲٫۳۵	۲۰۲٫۴۵	۲۰۲٫۵۰
یکصد لیر ایتالیا	۸٫۱۰	۸٫۲۰	۸٫۱۵
فلورن هلند	۲۹٫۴۵	۲۹٫۴۰	-
کورن سوئد	۱۴٫۹۵	۱۵	-
کورن نروژ	۱۳٫۰۵	۱۳٫۱۰	-
کورن دانمارک	۱۱٫۷۵	۱۲	-
شلینگ اتریش	۴٫۴۵	۴٫۴۲	-
یکصد ین ژاپن	۲۸٫۷۵	۲۹	۲۸٫۹۰
یکصد روپیه هند	۸۶۰	۸۳۰	-
دینار کویت	۲۴۹	۲۵۰	۲۵۰
دینارعراق	۲۴۱٫۵۰	۲۱۴	-
دینار بحرین	۱۸۱	۱۷۸	-
ریال سعودی	۲۰٫۳۵	۲۰٫۵۰	-
درهم امارات متحده	۱۸٫۵۰	۱۸٫۳۰	-

ازخریداران‌ارز های خارجی دربانکها‌هزینه‌زیرو صول‌میشود
۱ـکارمزد فروش اسکناس ۱٫۵ درصد
۲ـکارمزد فروش تراول‌چک ۱ درصد
۳ـکارمزد فروش حواله ۱٫۵درهزارباضافه هزینه:پست ،تلگرام‌و تلکس

نرخ فروش سکه های طلا

نوع سکه	دربانکملی	دربازار آزاد
ربع پهلوی	۸۵۰ ریال	۸۶۵
نیم پهلوی	۱۶۵۰ ریال	۱۶۳۰
پنج‌پهلوی	۳۲۵۰ ریال	۳۱۵۰
دو و نیم پهلوی	۸۱۵۰ ریال	۸۱۵۰
یک پهلوی	۱۶۲۵۰ ریال	۱۶۱۰۰

نرخ فروش طلای شمش

(اونس = ۳۱/۳۲گرم. هرکیلوگرم = ۳۱/۹۹ اونس

	وزن	ارزش
لندن	اونس	۱۶۱٫۲۵ و ۱۶۱ دلار
پاریس	اونس	۱۶٤٫۳۲ دلار
فرانکفورت	اونس	۱۶۲٫۲۰ دلار
زوریخ	اونس	۱۶۲٫۲۷ دلار
هنگ‌کنگ	اونس	۱۵۹٫۶۲ دلار
بانک‌ملی‌ایران	کیلو	۴۰۰٫۰۰۰ ریال
بازار آزاد	کیلو	۴۰٫۰۰۰

معاملات بورس سهام شرکت ها روز چهارشنبه

نام شرکت	تعداد سهام معامله شده	قیمت اسمی	قیمت دیروز
بانک توسعه صنعتی	۱۲۰۲	۱۰۰۰	۱۶۰۰
بانک ساختمان	۱۲۱	۵۰۰۰	۶۰۸۰
بانک گسترش ـوزستان	۵۰	۵۰۰	۵۹۰
بانک صادرات	۷۶	۱۰۰۰	۲۲۰۰۰
سیمان‌تهران‌ـعادی	۵۷۴۲	۱۰۰۰۰	۱۶۹۰
سیمان‌شمال‌ـکوا هینامه	۳۷۹۵	-	۳۷۰
سیمان‌کرمان	۳۰۰	۱۰۰۰	۱۸۰۰
قند کرمانشاه	۲۰	۵۰۰۰	۹۰۰۰
نساجی مازندران	۲۵۵	۱۰۰۰	۱۵۲۰
پارس‌الکتریک	۵۰۰	۱۰۰۰	۲۲۵۰
سرمایه‌گذاری‌بانکها	۳۵۰	۱۰۰۰	۱۰۰۰
تصفیه روغن	۳۰۰۰	۱۰۰۰	۲۶۵۰
صنایع بسته‌بندی	۱۵۰	۱۰۰۰	۲۰۰۰

معاملات اوراق قرضه روز چهارشنبه

نوع‌ورقه	تاریخ صدور	نرخ بهره (درصد)	نرخ معامله (درصد)	بازده (درصد)
قرضه دولتی				
سه‌ساله	۳۴٫۷ر	۹٫۵	۱۰۰	۹٫۹۸
پنج‌ساله	۳۵٫۱۰ر	۱۰	۹۵٫۱۱	۱۱٫۵
هفت ساله	۳۱٫۹ر٤	۹	۹۷٫۲٤	۱۰٫۵
قرضه گسترش				
دو ساله	۴۶٫۸ر۱	۹	۹۶٫٤۹	۱۱
سه‌ساله	۳۶٫۸ر۱	۹٫۵	۹۵٫۰٤	۱۱٫۵
پنج‌ساله	۳۶٫۸ر۱	۱۰	۹۲٫٦٤	۱۲

شرکت های جدیدالتاسیس

شرکت	موضوع	موسسین و مدیران
دوبستر پنجامو هشت	واردات لوازم اتومبیل	رحیم خدمته‌پورو پیوک دقیق
کارلند	طرح و نظارت پروژه‌تاسیسات	کاظم هاشمی نژاد
جفت	ساختمان و راهسازی	محمد کریم مسعودلیا
چوب‌آور	بازرگانی مجاز	محسن انوری‌پور
کارجی	عملیات بازرگانی مجاز	ابراهیم واحد متنوده
فلوریدا	واردات و صادرات کالا های مجاز	محمدتقی دانش پژوه
کشتو صنعت علیشاه	کشاورزی و نامداری	جاربوردآذین
عاما	نصب و نگهداری ماشین‌آلات صنعتی	عبدالرضا ناظر
گیفان	واردات و صادرات کالا های مجاز	پرویز شایع‌و سیروس‌ماهیار
طالش ترانس	ترخیص کالا های تجارتی از گمرک	نعمت‌اله پور مطلوب
ولیکو	انجام امور تجارتی	ولی‌اله بهرامی‌فر
پارس‌فوتر	واردات و صادرات کالا های مجاز	یدالله رئوف
دانش‌ایل‌تکنتایل‌کو	تاسیسات ساختمان	جان کون‌کیم
ایران لیدرا		مصطفی بازرآنی

تولید کارخانه‌های خامه‌ریسی کاهش یافت

★ رکود بازار و تنزل قیمت کاهش تولید را بدنبال داشت .

محدودیت تولیدو کاهش صادرات فرش دست باف ، موجب رکود شدید و تنزل قیمت خامه (نخ پشم) شده است.

چند تن از صاحبان‌کارخانه های خامه ریسی به‌خبرنگار ما گفتند بازار خامه (نخ پشم) در چند ماهه اخیربه علت محدودیت تولید و کاهش صادرات فرش دست باف بارکود شدیدی مواجه شده و در حالیکه قیمت‌پشم گوسفندی که مواد اولیه‌این صنعت در بازار های جهانی و ایران حدود ۵ تا ۱۰ درصد ترقی کرده و بطور مثال پشم گوسفند نیوزلندی از کیلوئی ۳۰۰ ریال‌به۳٤۰ ریال افزایش یافته ، قیمت خامه حدود ۱۰ درصد تنزل کرده است و معاملات روی این فرآورده نیز غیرنقدی‌و با مدت ٦ تا ۷ ماه انجامهی گیرد.

قیمت خامه نمره ۵و ٦ ناشور هر بقچه ۴٫۵کیلوئی ۱۷۵۰ تا ۱۸۰۰ ریال‌ونمره ۵ و ٦ شسته هر بقچه۱۸۵۰ تا ۱۹۰۰ ریال و نمره ۸ شسته بقچه‌ای ۲۱۵۰ تا ۲۱۸۰ ریال و نمره ده هر بقچه ۲۲۵۰ تا ۲۳۰۰ ریال است.

یکی‌از دست‌اندرکاران‌این رشته گفت رکودبازار وتنزل قیمت خامه‌موجب شده‌است تا کارخانه های خامه ریسی مقدار تولیدشان را به یک سوم تقلیل دهند وی افزود اگر رکود بازار فرش ادامه پیدا کند کارخانه های‌خامه ریسی تولیدشان را بازهم کاهش خواهند داد.

طی شش ماهه اول سال ۱۹۷۷

۳۵۰ میلیون روبل کالا بین ایران وشوروی مبادله شد

رادیو مسکو در موردتوسعه روابط بازرگانی ایران و شوروی گفتاری داشت کهدر آن گفته شده است مجله بازرگانی خارجی شوروی اخیرا در باره نتایج بازرگانی خارجی اتحاد شوروی طی شش ماه اول سال ۱۹۷۷ انتشار داده و نوشته است که مبادله کالا میان دوکشور از ماه ژانویه تا ماه ژوئن سال ۱۹۷۷ تقریبا به سیصدو پنجاه میلیون روبل رسید ، یعنی نسبت بهمین‌دوره ازسال گذشته بیش از پنجاه در صد افزایش یافته است . افزایش فوق‌العاده زیاد صدور کالا و اجناس ایران به بازارهای شوروی ازمبلغ صدودوازده میلیون روبل در ماه های ژانویه تا ژوئن سال گذشته تا صد و پنجاه وسه میلیون روبل در شش ماه اول سال ۱۹۷۷ برای‌اقتصاد ایران‌اهمیت خاصی دارد . ارقامی کهمجله بازرگانی خارجی در باره روابط بازرگانی شوروی و ایران انتشار داده نشانه توسعه زیادطرح های‌اقتصادی ایران و شوروی و نمایانگر جنبه متقابلا سودمند و برابر این تماسها است ، این مجله همچنین مقاله‌ای زیر عنوان موسسه کلی شوروی تکنو-کروم اکسپرت صدر کننده بسیار بزرگ مجموعه‌تجهیزات برقی انتشار داده است،رئیس این موسسه در باره واحد های بسیار بزرگی‌که در ایران با مساعدت‌این موسسه‌ساخته شده یعنی نیروگاه برق آبی ارس و ایستگاه های فرعی ترانسفورد ماتور و خطوط نقل‌برق‌پرو لتاژشرخی‌نگاشته‌است همچنین روزنامه‌های شوروی باطلاع خوانندگان خود رسانیدند که میان وزارت آب و برق ایران و موسسه کل شوروی «تکنوپروم اکسپرت» موافقت نامه تازه‌ای بامضاء رسید که پایه‌هائی برای‌احداث دو مرکز بزرگ تاسیسات هیدروتکنیکی در «خدا آفرین» در روی مرزی ارس ریخته است ، احداث این واحد ها براساس سهم برابر صورت خواهد گرفت و ایران و اتحاد شوروی ازواحد های‌مشترک براساس حقوق برابراستفاده خواهند کرد .

روزنامه های شوروی به این‌نکته‌رسیدند مراکزتاسیسات هیدروتکنیکی که قرار است‌در خدا آفرین ساخته شود برای تحکیم‌مناسبات حسن‌همجواری شوروی و ایران اهمیت‌زیادی خواهد داشت .

کارگاه دنیای کمپرس (رزاقی)

با سابقه یکربع قرن‌در صنعت اطاق‌و کمپرس سازی جهت‌کامیونهای سنگین و سبک باسهل‌ترین شرایط آماده‌قرارداد میباشد. ضمنا فروش قطعات یدکی کمپرس‌و تعمیرات اطاق کمپرس کلی وجزئی پذیرفته میشود.

تهران‌ـ خیابان خاوران پلاک ۵۱۷ تلفن۳۵۵۳۰۷

جداول جدید حقوقی پزشکان ، مهندسان ، معلمان و کارمندان

بقیه از صفحه ۳

وزیران ارائه‌میدهد .

این مقام اضافه‌کرد:اصولی که برای انجام‌این‌بررسی‌مورد توجه است و براساس آن مطالعات شروع شده است عبارتند از :

● حداقل حقوق و مزایا در برابر کارو بهره‌وری متناسب باید برای تامین‌معیشت کارکنان دولت کافی باشد و پرداخت اضافی برحداقل مذکور باید با توجه بوضع عرضه و تقاضای رشته های مختلف متفاوت باشد و ضمنا نظام حقوق و مزایا دارای قابلیت انعطاف لازم باشد تا بتوان با توجه به تغییرات تدریجی در تعادل عرضه و تقاضا برای رشته های‌مختلف کارمندان حقوق و مزایای‌هر رشته را تغییر داد .

● میزان حقوق و مزایا باید برای شغل و نه برای شخص تعیین گردد و برای شغل فرد واجد شرایط لازم منصوب گردد تا در نتیجه تغییر افراد در یک سمت مشکلی ایجاد نشود .

● نظام‌اداری‌بایدبگونه‌ای باشد که هر فرد در صورت احراز لیاقت و شایستگی بتواند به مقامات سطح بالا برسد و در صورت عدم شایستگی از استخدام دولت معاف گردد .

● شرکت های انتفاعی دولت باید بر اصول بازرگانی اداره شوند و مسئولان این شرکت ها نباید پست سیاسی (مانند معاونت وزیر) داشته باشند و در مواردی که ترازنامه این شرکت ها بدون دلیل موجه زیان نشان میدهد و یا صرفا بعلت انحصاری بودن و قیمت گذاری کالای انحصاری توسط دولت‌سود میدهند نباید بمستولان شرکت های مزبور پاداش پرداخت گردد .

● حقوق ومزایا برای‌کار مساوی در شرایط مساوی (مانند یک نوع حسابدار در سازمان های مختلف) بایـد یکسان باشد .

● هر کاری که انجام آن برای یک نیاز اجتماعی لازم است ، تولیدی محسوب می‌گردد و بنابراین سمت های اداری و ستادی با کار های فنی از این حیث تفاوتی ندارد .

این مقام یادآور شد در تجدید نظر در لایحه نهائی قانون استخدام کشوری که بزودی برای تصویب در مجلسین به هیات وزیران‌داده میشود . به‌ارزشیابی‌کارمندان دولت توجه‌بسیاری شده‌است و همچنین در آینده بجای‌یک جدول‌واحدحقوقی ازجداول

اطلاعیه بانک مرکزی‌ایران در مورد

فروش اوراق قرضه

در روز شنبه چهاردهم آبان ماه ۲۵ ۳۶ از محل موجودی بانک مرکزی‌ایران ،اوراق قرضه دو ساله با بهره ۹٪، سه ساله با بهره ۹ر۵٪ پنجساله با بهره ۱۰٪ و هفت‌ساله با بهره۱۰ر۵٪درسال‌باتوجه بتاریخ انتشار آنها برای فروش بعموم عرضه می گردد .

بهره‌اوراق قرضه‌دولتی ازمالیات بردرآمدمعاف‌میباشد

علاقمندان بخرید اوراق قرضه‌میتوانند در روز شنبه مذکور ببانک ملی ایران و یا هریک از بانک های اعتبارات ـ اعتبارات تعاونی توزیع‌ـ ایرانشهر ـ ایران و انگلیس‌ـایران‌و ژاپن‌ـ ایران وعرب ـ ایرانیان بازرگانی ـ بین‌المللی ـ پارس ـ تجارت خارجی ـ تجارتی ایران و هلند‌ـ داریوش ـ رفاه کارگران ـ رهنی ایران ـ سپه‌ـ شهریار ـ صادرات‌ـ صنایع ـعمران ـ تعاون کشاورزی و شرکت سرمایه‌گذاری ملی که عامل فروش و بازپرداخت‌اصل و پرداخت بهره اوراق قرضه میباشد مراجعه نمایند . م‌الف ۱۸٤۱۳

آگهی

مجمع عمومی اتحادیه تولید کنندگان پوشاك وابسته باتاق بازرگانی و صنایع ومعادن‌ایران درساعت ۹صبح‌روز چهارشنبه ۱۱ر۸ر۳۶ در اتاق تشکیل گردید و انتخابات اعضای‌هیئت مدیره بعمل آمد و در نتیجه اعضای‌هیئت مدیره بشرح زیر:

۱ـ آقای داریوش انصاری ٦٤ ۲ـ آقای واحدی رادفر ٦۳
۳ـ آقای ابوالفضل صدرالاشراف٤٦۲ ٤ـ خانم‌ایراندخت فضائلی کاشانی٦۲
۵ـ آقای تقی توسلی نیا ٦۱ ٦ـ آقای محی‌الدین راد ۵۹
۷ـآقای حسن خاکبار ۵۷ ۸ـ آقای اکبر زاهدی ٤۹
۹ـ آقای غلامرضا توتوچیان ٤۸ ۱۰ـ آقای عباس مهاجر ایروانی ۷
۱۱ـ آقای محرم سمائی ٤٦

به سمت اعضای اصلی و آقایان ویکتور شکوهی و حبیب‌اله صدیقی بسمت اعضای علی‌البدل انتخاب شدند .

اینک برعایت ماده ۱۷ اساسنامه‌مراتب جهت اطلاع اعضای مجمع عمومی اعلام میگردد چنانچه شکایت‌و یا اعتراضی بنحوه انتخابات‌داشته باشند شکایت خود را ظرف یکهفته‌از تاریخ انتشار آگهی بدفتر اتحادیه واقع در خیابان تخت جمشیدشماره ۲۵٤ اتاق بازرگانی و صنایع‌ومعادن ایران ارسال دارند.

هیئت نظارت برانتخابات اتحادیه تولید کنندگان پوشاك

بحث روز

نظریات متضاد در مورد شناور شدن پوند انگلیس

آسوشیتد پرس ـ رویتر

لندن ـ مهمترین پرسش که اینک در بی شناور شدن پوند انگلیس در محافل اقتصادی جهان مطرح است ، این است : شناور شدن لیره استرلینگ چه اثر یا اثرهای تعیین کننده ، روی موازنه‌پرداخت‌ها بویژه صادرات بریتانیاخواهد داشت .

برخی از صاحبنظران امور اقتصادی و پولی که از نظرگاهی خوشبینانه به ترقی سریع ارزش لیره استرلینگ و شناور شدن آن مینگرند ،معتقدند که موازنه تجارتی غیر نفتی انگلیس از رهگذر شناور شدن پول رسمی بریتانیاو نیز نیرومندتر شدن آن در بورس‌های بین‌المللی سودخواهد برد.

دلیل این قبیل کارشناسان این است که بهای حجم مشابه واردات انگلیس پائین آمده و در عوض درآمد های این کشور از حجم مشابه صادرات بالا خواهد رفت .

زمانی بدین منوال خواهد بود تا آنکه رفته رفته و بتدریج صادرات و واردات انگلیس خود را با تغییر های بوجود آمده در زمینه قیمت وفق خواهند داد تا جائی که موازنه تجارت غیر نفتی انگلیس در متوسط و دراز مدت برقرار گردیده و در پیامد دردسرهای دولت کالاهان در مورد موازنه تجارت غیر نفتی نقصان گرفته وبحداقل‌کاهش خواهد یافت .

در عین حال به پندار گروهی از صاحبنظران بالا رفتن ارزش برابری پوند، باوجود مزیت های بسیارش، این خطر را دربی خواهد داشت که صادر کنندگان عمده انگلیس معاملات خارجی خود را بجای پوند با ارز های خارجی انجام دهند بدیهی است در چنین وضعیتی موازنه بهبود یافته تجارت غیر نفتی انگلیس رفته رفته بحالت نابسامان قبل از شناور شدن پوند بازخواهد گشت .

از سوی دیگر پوند انگلیس روز های نخست رهایی از وابستگی به دلار آمریکا را با حزم آمیخته به نگرانی و بلاتکلیفی جشن گرفت . نگرانی از این که تحول ناگهانی شناور شدن پوند بهای دلار را بشدت کاهش داد و این موجب شد که آمریکا بسرعت برای بازگرداندن موقعیت نیرومندی بدلار دست بکار شود .

اما آیا بالا رفتن ناگهانی و سریع ارزش دلار موجب سقوط احتمالی بعدی پوند نخواهد شد ؟ سقوطی که در صورت تحقق یافتن بانک انگلیس امکانات اندکی دارد تا بیاریش شتافته و پوند را از یک تنزل شدید رهایی‌بخشد. درپی ترقی سریع بهای پوند دلار آمریکا در بورس‌های آلمان غربی سویس و ژاپن به حداقل بیسابقه در تاریخ تحولات دلار سقوط کرد . باوجود اینکه بانک های مرکزی کشور های یاد شده بسرعت بخرید مبالغ هنگفتی دلارمبادرت کردند تا مقداری از فشار وارده برپول آمریکا کاسته شود لیکن دلار به سقوط خود در بورس های معاملاتی مهم ادامه داد .

از طرفی تصمیم ناگهانی دولت انگلیس در شناور کردن پوند موجب نارضایی کارگران معادن انگلیس شد و همین امر باعث شد که بهای ترقی یافته پوند اندکی کاهش یابد. کارگران با پیشنهاد دولت مبنی براینکه درازای بالا بردن تولید ، پول بیشتری دریافت کنند، مخالفت میورزند و پافشاری دارند که دولت باید در شرایط کاری فعلی پول بیشتری دریافت کنند ، مخالفت میورزند و پافشاری دارند که دولت باید در شرایط کاری فعلی پول بیشتری به آنها پرداخت کند ، در حال حاضر با شناور شدن پوند انگلیس این پرسش نیز در محافل اقتصادی پایتخت های مهم اروپایی مطرح گردیده که آیا اقدام دولت در شناور کردن پوند بموقع و عاقلانه بود یا اینکه دولت بدون اندیشیدن به واکنش های محتوم ،اقدام باین عمل کرده است .

بدیهی است که قطع ارتباط با دلار سود های فوری وملموس بخصوص در زمینه نیرومندتر شدن پوند در پی داشت لیکن به اعتقاد صاحبنظران همین بهم خوردن آرامش دیگر ارزهای مهم مانند دلار ، ین و مارک خطر های‌بالقوه بخصوص در زمینه سقوط های دراز مدت برای لیره استرلینگ بوجود آورده است .

ساختمان جدید بانک بازرگانی ایران شعبه یزد طی مراسم شکوهمندی افتتاح شد

به میمنت سالروزولادت با سعادت والاحضرت همایون ولایتعهد محبوب ایران

★ بنام نامی شاهنشاه‌آریامهر، آقای دکتر موتمنی استاندار‌یزد باقطع نوار سه رنگ ساختمان جدید بانک بازرگانی ایران در یزد را افتتاح کردند. آقای ذوالفقاری عضو هیئت‌مدیره بانک در عکس دیده میشوند.

بنام نامی شاهنشاه آریامهر و به‌میمنت‌زادروز ولادت‌باسعادت والاحضرت همایون ولایتعهد محبوب ایران ، ساختمان جدید بانک بازرگانی ایران ، شعبه یزد طی مراسم باشکوهی‌افتتاح شد.

دراین مراسم آقای دکتر موتمنی استاندار یزد ، آقای ذوالفقاری عضو هیئت مدیره بانک ، شخصیت های محلی ، بازرگانان و اصناف حضور داشتند.

ابتدااسلام شاهنشاهی نواخته شد، سپس آقای پیروزمندرئیس بانک بازرگانی‌شعبه یزدخیرمقدم گفت‌و طی سخنانی پیرامون قاریخچه بانک بازرگانی ایران و خدمات آن اظهار داشت :

بانک بازرگانی ایران در سال ۲۵۰۸ شاهنشاهی ۲۸سال قبل ، باراءه و همت جناب آقای سناتور معظمی تجدد مدیرعامل محبوب این بانک بنیانگذاری شدو باتاسیس چهارصد شعبه یابد در زمینی بمساحت ۱۳۰۰ متر مربع احداث گردیده و با خدمات صدقانه‌وبسیارشایسته‌ای باقتصاد کشور عزیزمان‌نموده‌اند که مورد تیید همگان میباشد.

آقای پیروزمند همچنین گفت: بانک بازرگانی ایران که با پیشرفت و توسعه روزافزون جلب اعتماد کامل ، راه‌رابرای فعالیت مردم بویژه گروه بازرگانان باز نموده به پیروی از منویات مبارک رهبر خردمند ایران شاهنشاه آریامهر درامر نوسازی ،بحداث ساختمان‌های مدرن و مجهز در مراکز استان ها وسایر شهرستان های کشور بگونه‌ای که با شئونات سایر پیشرفت ها و تحولات مملکتی مطابقت داشته باشد مبادرت ورزیده که ساختمان جدیدشعبه یزد از آن جمله‌است . این بنا که امروز بنام نامی شاهنشاه آریامهر ، بحضور جناب آقای استاندار، جناب آقای‌ذوالفقاری عضو هیئت مدیره محترم بانک بازرگانی ایرانو سایرشخصیت ها و مدعوین عزیز گشایش‌می‌یابد در زمینی بمساحت ۱۳۰۰ متر مربع احداث گردیده و با هزینه‌ای معادل ۳۰ میلیون‌ریال، از هر حیث در زمره مدرنترین واحد های بانکی قرار دارد.

سخنان آقای ذوالفقاری

آنگاه آقای ذوالفقاری عضو هیئت مدیره بانک بازرگانی ایران طی سخنانی از حضور استاندار و سایر مدعوین‌تشکر کردو اظهار داشت:

سالروز ولادت با سعادت والاحضرت همایون ولایتعهد محبوب ایران با مراسم افتتاح ساختمان جدید این بانک‌دریزد تقارن حاصل نموده که بطور یقین خیرو برکت به ارمغان خواهدآورد . آقای ذوالفقاری افزود :

دراین عصر شکوهمندپهلوی در سایه درایت و رهبری های خردمندانه شاهنشاه آریامهرو اجرای اصول مقدس انقلاب‌شاه و مردم‌ترقی و تعالی‌در شئون مختلف اجتماعی و اقتصادی‌ایران پدید آورده که مورد ستایش‌و حق شناسی ملت ایران می‌باشد...

بیانات‌استاندار یزد

دراین وقت‌آقای دکترموتمنی استاندار یزد بیاناتی ایراد کردند وطی آن اظهار داشتند: ازاین که افتتاح ساختمان‌جدید بانک بازرگانی ایران شعبه‌یزد، مقارن با سالروز میلاد مسعود والاحضرت همایون ولایتعهد عزیز ایران است موجب کمال خوشوقتی و خرسندی است . استاندار یزد آنگاه خدمات بانکی و اقتصادی ۲۸ سال‌بانک بازرگانی ایران راکه باراده و همت سناتور تجدد مدیر عامل بانک در سراسر ایران قجلی گردیده است مورد تمجید و تحسین قرار دادند و در میان ابراز عالیترین احساسات‌حضار نسبت بشاهنشاه آریامهر ، ساختمان جدید بانک بازرگانی ایران در یزد را بنام قامی شاهنشاه آریامهر افتتاح‌نمودند.

استاندار یزد و سایرمدعوین سپس از قسمت های مختلف ساختمان جدید این بانک‌بازدید کردند ومراسم جشن بایذیرائی گرمو صمیمانه‌ایکه ازمیهمانان بعمل آمده پایان پذیرفت .

در مراسم آشنائی بازرگانان با مدیرعامل بانک تهران اعلام شد

فعالیت بانک تهران از رشد چشمگیری برخوردار شد

★ ۳۰۰ واحد بانک در خدمت مشتریان و مراجعان قرار دارد

★ بااستفاده‌ازتکنولوژی پیشرفته و روشهای نو تسهیلات فوق ـ العاده در اختیار مشتریان بانک تهران قرار میگیرد

روز یکشنبه هشتم آبانماه ضیافت شامی از طرف بانک تهران بمنظور معارفه وآشنائی آقای علی افغانی مدیر عامل بانک تهران با بازرگانان و مشتریان شعبه بازار بانک‌تهران در هتل اینترکنتینانتال برگزار شد ، در مراسم مزبور ضمن آشنائی بیشتر مدیر عامل‌بانک با مشتریان فرصتی بدست‌آمد تا در مورد روابط بانک با بازرگانان و مشتریان شعبه و همکاری متقابل بانک بامشتریان و خواسته هاو انتظارات آنان مورد تجزیه و تحلیل واقع‌شود و ضمن قدردانی از زحمت‌آقای مجید بهمرام رئیس قبلی شعبه مذکور ، آقای محمد حسین فرمهین فراهانی بعنوان رئیس جدید شعبه بازار معرفی‌گردید.

بانک تهران در نیمه اول‌سال ۳۶ در مقام مقایسه با فعالیت بانک در پایان شهریور ماه ۲۵۳۵ از رشد چشمگیری برخوردار بوده‌است .

خدمات بانک تهران همواره با استقبال عموم مشتریان‌مواجه بوده است و بانک تهران‌سعی دارد پیوسته با استفاده از تکنولوژی پیشرفته و با ابداع روشهای نو تسهیلات ارزنده‌ای را در امور روابط بانکی‌مشتریان فراهم آورد.

این بانک توانسته است در خلال یکسال اخیر تعداد ۱۰ ساختمان مجهز و آبرومند در نقاط مختلف کشور احداث نماید و همچنین در ظرف همین مدت تعداد نوزده شعبه جدید در سراسر ایران افتتاح کند وهم‌اکنون ۳۰۰ واحد بانک در خدمت مراجعان و مشتریان‌قرار دارد.

یک جوان، از بریده‌های اسکناسهای ۵۰۰ و ۱۰۰۰ تومانی، اسکناس میساخت

۲۷ قطعه اسکناس ۱۰۰۰ تومانی ساخته شده از متهم بدست‌آمد

جوانی که تکه کوچکی‌از اسکناس های پانصد وهزار تومانی رامی‌برید واسکناس جدیدی درست میکرددستگیر شد.

پس از دستگیری متهم که شهاب نام دارد ۲۷ قطعه اسکناس بریده شده پانصدو هزار تومانی از وی بدست آمد. پرونده جهت تحقیقات بیشتر به شعبه٤ اداره‌آگاهی فرستاده شد.

در بررسیهائیکه به عمل آمد معلوم شد ، شهاب از نقاط مختلف اسکناس های پانصد و هزار تومانی یک الی ۳ سانت بریده سپس‌این بریده‌ها رابهم چسبانیده و یک پانصد و یا هزارتومانی جدید درست میکرد.

متهم اسکناسهای بریده شده و اسکناسهائی را که خود ساخته بود در بازار خرج میکرد.

بنابر اظهار ماموران کمتر کسی متوجه‌میشدکه‌اسکناس های بریده شده و یا آنها که ازقطعات اسکناسهای‌دیگر درست شده است چگونه به بهم چسبیده استو یاتکه‌ای کم دارد ممکن است از این وجود آمده است.

ماموران آگاهی به مـردم هشدار دادند متوجه باشند قبیل اسکناسهاباشد.تحقیقات اسکناسهائیکه بوسیله چسب از شهاب در این موردادامه دارد.

کشف جسد

مشهد ـ خبرنگار اطلاعات

جسد جوان ۲۰ ساله‌ای در زمینهای «محمدآباد» مشهد کشف شد .

از لباسی که بر تن‌جسد بود مدارکی متعلق به «آدم جان محمدنعیم»تبعه‌افغانستان بدست آمد .

قاتل یا قاتلین دستوپای مقتول را با طناب بسته و گلویش را با شیئی تیزی بریده بودند .

تحقیق پیرامون این قتل توسط ماموران ژاندارمری «محمدآباد» مشهد ادامه دارد .

عشرتکده در ساختمان‌نیمه‌کاره !

ماموران انتظامی ، زنی را که در یک ساختمان نیمه تمام بساط عشرتکده دایر کرده بود دستگیر کردند.

بدنبال اطلاعی که‌ماموران کلانتری ١٤ بدست آوردند سه‌شنبه شب زنی را که‌در یکی‌از ساختمانهای نیمه‌تمام حوزه کلانتری ١٤ بساط عشرتکده برپا کرده بـود دستگیر کردند . این زن‌در مراحل اولیه تحقیق گفت: مردی که بلیط‌فروش‌شرکت واحد است وی را اغفال کرد و به عنوان ازدواج‌او را فریب داد . بعدا از او خواست تا خودرادراختیار دیگران بگذارد . وی در دنباله اظهاراتش گفت : بهمین جهت من نیز ایـن محل را انتخاب کردم. شبها به آنجا میرفتم ،وکارگران ساختمانی مشتریان مـن بودند.

ماموران مردبلیط‌فروش را نیز دستگیر کردند .

پس از تشکیل پرونده‌در کلانتری ١٤ ، متهمان‌همراه پرونده به دادسرای نـاحیه یک فرستاده شدند .

رسیدگی به پرونده بـه دادیار تحقیق شعبه سه دادسرای ناحیه یک ارجاع شد .

کاباره جزیره

هایده

ستار

شهره و زندوکیل

کیلومتر ۴ اتوبان تهران کرج
تلفن رزرو ۱۲-۹۴۱۷۱۱

عایق وآسفالت
شمیران ـ قلهك تلفن
۲۶۱۳۲۷

شیشه‌های سینما کاپری راشکستند

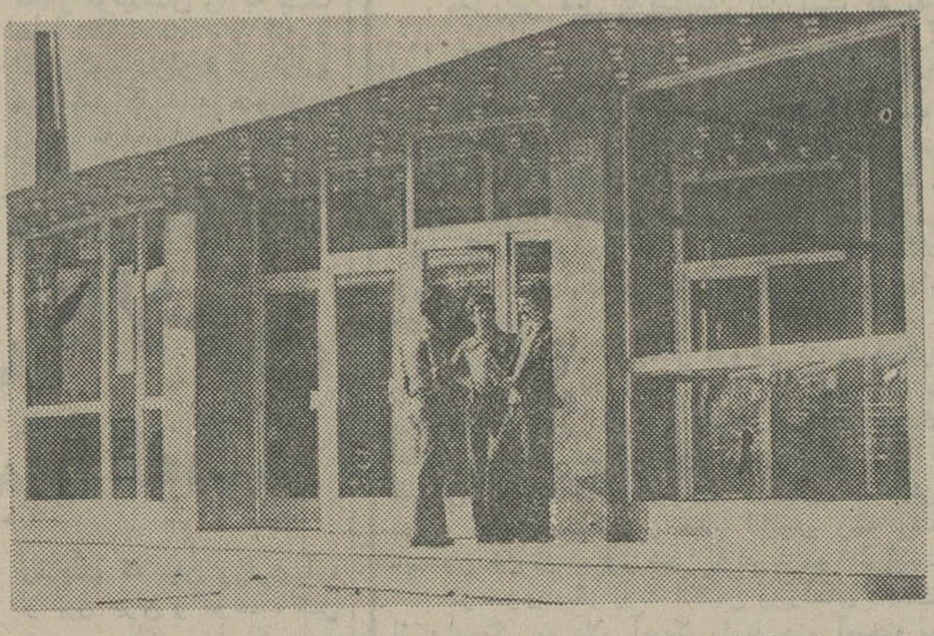

دیروز چند جوان‌ناشناس شیشه‌های سینما کاپری را خرد کردند .

این حادثه ساعت ۱۱ صبح دیروز موقعی کـه نمایش فیلم شروع شده‌بود و تماشاچیان داخل سالن سینما نشسته بودندرخ‌داد.

یکی از کارکنان سینما درمورد چگونگی این‌حادثه گفت : حدود سی الی‌چهل جوان در یک لحظه مقابل در سینما اجتماع کردند و با سنگهائی که درجیب‌خود مخفی کرده بودند با پرتاب سنگها شیشه‌های سینما را خرد کردند و در چندثانیه بطور پراکنده فرار کردند.

کارکنان سینما پس از وقوع حادثه موضوع رابه صاحب سینما و ماموران انتظامی اطلاع دادند . از طرف ماموران انتظامـی موضوع تحت پیگرد است.

حوادث کوتاه

غلامحسین نجاتی فر ۵۵ ساله خود را در خانه‌اش‌واقع در خیابان پروین اعتصامی‌حلق آویز کرد.وی کارمندبازنشسته وزارت کشور بود .

★★★

شخصی بنام محمد حاجب‌دوانلو ۷۰ ساله‌بعلت نامعلومی خودکشی کرد. وی درخیابان هـفتم وزرا طبقه چهـارم ۱۹ سکونت داشت .

★★★

محمد فرزند مشهدی‌محمدی توسط چند نفر ناشناس بـا ضربات چاقو در خیابان‌گلستان بقتل رسید.

وی که ۳۲ ساله بود بعد از انتقال به بیمارستان سینا بعلت پارگی قلب درگذشت .

★★★

در جاده مخصوص کرج مینی‌بوسی با پیرمرد ۵۰ساله‌ای بنام شیرمحمد پیکانی برخورد کرد .

مصدوم قبل از انتقال به بیمارستان فوت شد. مینی‌بوس متعلق به شرکت اتوتاج بـود وراننده آن بعدازوقوع حادثه متواری شد .

★★★

یک نفر افغانی بنام محمد‌عظیم عبداللهخان ۲۰ ساله که در شرکت ماستیک در جاده تهران خراسان ۸ کیلو متری پاسگاه ژاندارمری امین‌آبادکار میکرد بالودری برخورد کرد. وی‌در بیمارستان‌سینادرگذشت.

تصادف در جاجرود

مینی‌بوس شماره ۸۵۹۵٤ تهران ـ ط بـه رانندگی بهرام جعفری در جاجرود با موتورسواری که‌هویتش معلوم نشد تصادف کـرد .

مـوتـور سوار بسختی مجروح شد و در راه‌انتقال به بیمارستان سرخه حصار درگذشت . راننده‌مینی‌بوس دستگیر و با تشکیل پرونده از طریق ژاندارمری‌تهران‌ـ پارس به دادسرای تهران فرستاده شد . متوفی‌جواد فرخی (۲۵ ساله) بود .

آگهی

بدینوسیله از کلیه اعضاء مرکز همکاریهای امور دام (مهاد) دعوت میشود برای تشکیل جلسه فوق‌العاده عمومی بمنظور انتخاب هیئت مدیره و بازرسان ساعت ٥بعد از ظهر روز دوشنبه ۲۵ر۸ر۲۵۳۶ در دفتر مهاد حضور بهمرسانند.

مرکز همکاریهای امور دام (مهاد)

کوره هوای گرم

NO-WAY BENSON ،انگلستان

از ۲۰۰ر۰۰۰ تا ۰۰۰ر۵۰۰ر۱ بی‌تی‌یو ـ گاز سوز و گازوئیل سوز برای گرم کردن سالنهای بزرك و کوچك و منازل موجود است . شرکت ایندار تلفن۷ــ۷۶۷۰۷۶

قابل توجه

اجراکنندگان طرحهای ساختمانی‌ـ مهندسان مشاور ـپیمانکاران شرکتهای ساختمانی وتولید کنندگان مواد و مصالح ساختمانی

راهنمای صنایع ساختمانی منتشر شد

این راهنما حاوی اطلاعات و مشخصات کالاهای ساختمانی تولیدی در ایران میباشد که‌بر حـ نوع کالا ،نام تولید کننده و محل تولید فهرست بندی شده است .

بهای فروش ۱۰۰۰ ریال

محل فروش : بانك ساختمان ـ بلوار الیزابت شماره ١٦٤

اکازیون برای شما

ویلای دو طبقه مدرن و بسیار جالب شخصی ساز با تشکیلات استثنائی و پارکینك با رادار کنترل و تلویزیون مدار بسته تلفن برق آب سند هر طبقه مجزا ٤اطاق خواب و پذیرائی وسرویس آشپزخانه مدرن هرطبقه ۲۳۰ متر یکجایاجداگانه به فروش میرسد . برای بازدید روز جمعه ۱۳ آبان ازساعت ۹صبح تا۵ بعدازظهر وشنبه ٤تا٦ بعدازظهر به نشانی جردن نرسیده به سوپر جردن بالای خیابان گلفام انتهای خیابان‌ساختمان ماقبل آخر دست راست مراجعه فرمایند .

پس از هفت ماه تعقیب
چاقوکش‌فراری دستگیرشد

پس از هفت ماه فرار ، چاقو کش محله امامزاده یحیی بدام افتاد.

هفت ماه قبل بدنبال‌اختلاف قبلی بین جواد علی‌اعصاری و علیرضا زارع معروف به علی گوشتی نزاع سختی درگرفت.

در این نزاع علیرضا ، جواد علی‌را با ضربات‌چاقو به سختی مجروح کرد و بلافاصله متواری شد.

بدنبال شکایت جوادعلی، ماموران برای دستگیری‌علی رضا معروف به علی گوشتی به تحقیق و تعقیب وی پرداختند ، ولی طی مـدت هفت ماه کوچکترین اثـری از او بدست نیامد.

سرانجام پرونده‌ای در مورد علیرضا تشکیل و بـه دادسرای‌تهران فرستاده‌شد.

در دادسرای تهران‌رسیدگی به پرونده به غلامعلی عابدی دادیار تحقیق شعبه هشت ارجاع شد. عابدی پس از مطالعه پرونـــده دستور بازداشت وی را صادرکرد.

صبح دیروز مامـــوران انتظامی سرانجام پس از هفت ماه چاقو کش فراری را دستگیر کردند. پس از دستگیری ، علیرضا را بـه دادسرای تهران فرستادند. دادیار شعبه‌هشت تحقیق‌وی را باقرار بازداشت زندانـی کرد.

راننده‌تاکسی،مجروح رامقابل بیمارستان انداخت‌وگریخت!

شیراز ـ خبرنگار اطلاعات

یک راننده تاکسی در شیراز باتهام زیر گرفتن یک رهگذر و رها کردن وی در مقابل بیمارستان دستگیرشد.

علی ده‌بزرگی‌راننده‌تاکسی سه روز پیش صاحب ۵۰ ساله قهوه‌خانه مشیر رازیر گرفت و وی‌را بشدت‌مجروح کرد.

وی پس از رساندن مجروح به مقابل بیمارستان سعدی‌او را از تاکسی پائین انداخت و رفت. صاحب قهوه‌خانه مشیر بعلت اصابت سرش‌به جدول جوی آب کشته‌شد.

پرونده اتهامی راننده شیرازی هـم‌اکنون تحت رسیدگی است.

با تائید دیوان عالی کشور :

قاتل همسر قاضی باز نشسته بزندان ابد محکوم شد

حکم محکومیت قاتل همسر قاضی بازنشسته از طرفدیوان عالی کشور تائید شد .

قاتل که علی صفدر بیات نام دارد قبلا بعنوان مستخدم مدت ٦ ماه در خانه مقتول‌کار کرد ، ولی بعلت سرقت اورا اخراج کردند.همین انگیزه‌باعث انتقام جوئی علی صفدر بیات شد .

حادثه روز بیست و هفتم دی ماه سال ۲۵۳٤ اتفاق‌افتاد. علی‌صفدربیات در غیاب صاحب خانه که علی‌کبیر نام دارد بـه خانه وی رفت ومقتول کهبانو ملوک نام داشت در خانه را بروی علی‌باز کرد .

علی صفدر بیات‌پس‌ازورود بخانه، بانو ملوک را بقتل رساند ، سپس به اتاق‌خواب مقتوله رفت واز روی میز توالت جواهرات‌اورا برداشت وفرار کرد .

حادثه به ماموران کلانتری مرکز اطلاع داده شد،ماموران کلانتری برای تحقیقات درمورد چگونگی قتل به منزل علی‌کبیر رفتند ، باسابقه سرقتی که‌علی صفدربیات داشت ماموران باو ظنین شدند و برای پیدا کردن او دست به اقدامات وسیعـی زدند، با آدرسی که از محل سکونت علی بدست‌آمدماموران به‌محل سکونت وی واقع در خیابان نظام‌آباد رفتند . در آنجا متوجه شدند وی خانه راتخلیه کرده و همراه همسر و فرزندانش به ده دولت‌آباد که در ۹۲ کیلو متری شهر اراک واقع است رفته . به ماموران پاسگاه ژاندارمری کومیجان که ده مزبور جزء حوزه استحفاظی‌آن ژاندارمری است ماموریت داده شد وی را هرچه زودتر دستگیر کنند و بـه‌تهران بفرستند.

ماموران منزل علی راپیدا کردند ، در تحقیقاتی که از همسر علی بعمل آمد او که فاطمه نام دارد درمورد قتل اظهار بی‌اطلاعی کرد و گفت شوهرش از چندی قبل خود را جای نامعلومی مخفی کرده است و گاهی اوقات به خانه سرمیزند .

فاطمه همچنین به ماموران گفت ، علی درمورد مخفـی شدن خود گفته است در یک نزاع شرکت کرده است وچون طرف نزاع شکایت کرده خود راازماموران مخفی‌نگهمیدارد. فاطمه همچنین گفت ، علی‌به خاطر چند روز دوری ازما، قول‌داده است پس‌از بازگشت به خانه یک هدیه خوب و باارزش بیاورد .

ماموران پاسگاه پس ازچند روز جستجوبالاخره علی‌صفدر بیات را در حالی دستگیرکردند که قصد داشت با یک مینی‌ـ بوس به شهراراک برود ،علی از طریق پاسگاه ژاندارمری به تهران فرستاده شد، وی نـزد ماموران آگاهی به قتل بانو ملوک اعتراف کرد .وی در مورد چگونگی حادثه گفت : شش ماه همراه همسرم در خانه آقای کبیر کار میکردیم ولی بعلت سوء تفاهمی که پیش آمد مرا اخراج کردندو باتهام دزدی مدتی در زندان بودم، تااینکه آقای کبیررضایت داد ومن آزاد شدم ، پس از چند روز بیکاری در یک کارخانه کار پیدا کردم . روز حادثه برای گرفتن رضایت‌نامه بمخانه آقای کبیر رفتم ولـی ایشان در خانه نبود ، خانم‌در را بروی من‌باز کرد . من‌علت رفتن به‌آنجا را به خانم گفتم ولی او باحالت عصبانیت‌گفت خیلی سابقه خوبی‌داری‌رضایت نامه هم می‌خواهـی ؟ همین موضوع باعث اختلاف ما شد و موقعی که قصد داشتم‌آنجا را ترک کنم خانم همراه من‌تا پائین پله ها آمد . بین راه‌من از شدت عصبانیت او را هل دادم و ازروی چند پله بـه زمین سقوط کرد، من‌ابتداخیلی ترسیدم ووقتی متوجه شدم‌او مرده‌است به‌اتاق خواب خانم رفتم و سه عدد ازاشیاءعزیتی اورا برداشتم و مستقیم‌به‌خانه یکی‌از بستگان خود رفتم و مـوضوع را با او در میان گذاشتم . صاحب خانه بمن‌گفت بهتر است اینجا را ترک کنی. از آنجا به خانه رفتم و همراه همسر ودو فرزندم بده‌دولت‌ـ آباد رفتیم .

بانشانه هائی که علی‌صفدر بیات‌دراختیار ماموران‌گذاشت، جواهرات سرقت شده نیزکشف شد و پس‌از تنظیم پرونده‌ای در این زمینه علی‌صفدر بیت همراه پرونده‌به دادسرای‌تهران فرستاده شد .

بازپرس وقت‌شعبه ۷دادسرا، علی‌صفدربیات را باتهام قتل بازداشت کرد و پس‌ازصدور قرار مجرمیت و کیفرخواست‌از طرف دادستان‌تهران رسیدگی به پرونده را قضات شعبه پنجم دادگاه عالی جنائی عهده‌دار شدند ، پس‌از دوروز محاکمه باتوجه به اعتراف صریح وی و همچنین سایر قرائن‌قضات این شعبه علی صفدربیات رابه زندان دائم محکوم کردند .با فرجامخواهی‌از سوی محکوم پرونده به دیوان عالی‌کشور فرستاده شد .

قضات دیوان عالی کشور فرجامخواهی علی صفدر بیات را رد کردند و رای صادره از طرف قضات شعبه پنجم دادگاه عالی جنائی را تائید نمودند.

مرگ در اتومبیل همسایه

در خیابان بوذرجمهری پیرمرد ۸۰ ساله‌ای در یک اتومبیل درگذشت.

متوفی عباس کمپانی نـام داشت. راننده یک اتومبیل ب.ام.و که عباس کمپانی در اتومبیلش در گذشت در این مورد گفت : عباس کمپانی همسایه ما بود. در خیابان او را دیدم و چون‌مسیرمان یکی است او را سوار‌کردم. در بین راه متوجه شدم‌حال او دگرگون شده است چون کلانتری ۱۲ در مسیر ما بود ، به ماموران‌کلانتری مراجعه کردم ولی در همین لحظات او درگذشت. جسد متوفی نیز برای تعیین علت مرگ به پزشکی قانونی‌منتقل شد.

بهترین‌ها را از زانوسی بخواهید..

* یخچال زانوسی ویخچال فریزر زانوسی : باسرمای‌سوپرکلد ،درب‌مغناطیسی ودیفراست‌اتوماتیک خیلی بیشتر‌ازانتظارشما .
* فریزر زانوسی : با سرمای ۲۵ درجه زیر صفر غذا و مواد غذائی شما را مدتها تازه و سالم نگهمیدارد
* ماشین لباسشوئی زانوسی : پر فروش ترین ماشین لباسشوئی اروپا که برای خوب شستن ساخته‌شده .
* ماشین ظرفشوئی زانوسی : زیبا و مدرن ، مجهز به محفظه های متعددبرای شستن کلیه ظروف‌ووسایل‌پخت‌وپز .
* اجاق گاز زانوسی : با طرحی فوق العاده زیبا و مناسب برای طبخ انواع غذاهـای خوشمزه ایرانی‌واروپائی .

ZANUSSI
با زانوسی مدرن زندگی کنید
نماینده انحصاری ونمایشگاه : شرکت روبال الکتریک ، خیابان سپهبد زاهدی شماره ۳۹ تلفن ۸۲۲۲۹۲

پرش با اسب جام بین‌المللی آریامهر

انجمن سلطنتی اسب

تاریخ برگزاری : ۱۰-۱۱-۱۲-۱۳ آبانماه ۲۵۳۶
محل برگزاری : استادیوم دوازده هزارنفری آریامهر
ساعت برگزاری : ۱۰-۱۱-۱۲-۱۳ آبان ۵ بعدازظهر
محل فروش بلیط : کلیه شعب بانك عمران ، هتل هیلتون ، هتل شرایتون ، شمینه باشگاه ورزشی شاهنشاهی ، باشگاه پرسپولیس ، استادیوم امجدیه ، انجمن سلطنتی اسب ، درورودی .
باهمکاری : شرکت سهامی نوسازی وعمران تهران روزنامه کیهان ، بانك صنایع ایران و OMEGA

مژده به علاقمندان سیرک :
درفواصل مسابقات پرش با اسب شما شاهد نمایش قسمتی از بزرگترین سیرک اروپا موبرا اورفی خواهیدبود.

محل فروش بلیط مسابقات پرش با اسب جام بین‌المللی آریامهر
در شعب بانك عمران :

۱ـ شعبه تجریش	تجریش مقابل سینما آستارا
۲ـ شعبه قلهك	قلهك خیابان دولت
۳ـ شعبه پرسپولیس	خیابان‌قدیم شمیران بولینگ پرسپولیس
۴ـ شعبه مرین الدوله	سه راه تخت جمشید
۵ـ شعبه مجیدیه	خیابان مجیدیه جنب سینما شهرام
۶ـ شعبه دانشگاه	
۷ـ شعبه شهناز	میدان شهناز
۸ـ شعبه شاهرضا	خیابان‌شاهرضاجنب سینما رویال
۹ـ شعبه روزولت	خیابان روزولت میدان ۲۵ شهریور
۱۰ـ شعبه ۲۴ اسفند	میدان ۲۴ اسفنداول‌خیابان‌امیرآباد
۱۱ـ شعبه نیروی هوائی	نیروی هوائی بالای فلکه دوم
۱۲ـ شعبه کندی	میدان کندی
۱۳ـ شعبه باشگاه‌شاهنشاهی	خیابان پهلوی باشگاه شاهنشاهی
۱۴ـ شعبه هیلتون	هتل هیلتون
۱۵ـ شعبه آریا شرایتون	هتل آریا شرایتون
۱۶ـ شعبه عباس‌آباد	خیابان پهلوی سه‌راه عباس آباد
۱۷ـ شعبه مرکزی	خیابان اسلامبول
۱۸ـ شعبه بنیاد پهلوی	خیابان پهلوی روبروی سینما امپایر
۱۹ـ شعبه سپه	خیابان سپه روبروی بیمارستان نجات
۲۰ـ شعبه سلطنت آباد	خیابان سلطنت آبادروبروی خیابان مرودشت

مجالس ترحیم

بسمه تعالی
بمناسبت رحلت عالم بزرگوار مرحوم مبرور آقای حاج محمد اسمعیل خان ابراهیمی (آقازاده کرمانی) اعلی‌الله‌درجه مجلس ترحیم مردانه وزنانه درمسجد شیخ کوچه سادات اخوی خیابان سیروس در روز جمعه ۱۳ آبان از ساعت‌سه تا پنج بعداز ظهر منعقد است حضور دوستان موجب تشکر حقیر وتسلی بازماندگان است.
عبدالرضا ابراهیمی

بسمه تعالی
با کمال تاسف رحلت پدر و برادر بزرگوارمان مرحوم مبرور آقای حاج محمداسمعیل خان‌آقازاده کرمانی اعلی‌درجة را باطلاع دوستان وبستگان می‌رساند مجلس ترحیم زنانه و مردانه در مسجد شیخ کوچه سادات اخوی خیابان‌سیروس در روز جمعه ۱۳ آبان از ساعت ۳تا۵ بعد ازظهر منعقداست.
محمد کاظم ابراهیمی، داود ابراهیمی، مرتضی آقازاده ابراهیمی، مصطفی آقازاده ابراهیمی، مجتبی‌آقازاده‌ابراهیمی.

بسمه تعالی
بمناسبت رحلت عالم بزرگوار مرحوم مبرور آقای حاج محمد اسمعیل خان ابراهیمی (آقازاده کرمانی) اعلی‌درجه مجلس ترحیم زنانه ومردانه روز جمعه ۱۳ آبان از ساعت سه تا پنج بعداز ظهر در مسجد شیخ کوچه سادات اخوی خیابان سیروس منعقد است حضور دوستان موجب تشکر است.
مهدی ابراهیمی، حمید ابراهیمی، علی اکبر ابراهیمی، مهندس عبدالحسین ابراهیمی، حسین وکیل‌زاده ، عبدالکریم صفری، مهرابی، دکتر خاندانی، شفیعی‌پور، سیف ، سرهنگ دکتر هوشنگ ابراهیمی، دکتر محمود صالحی، علی‌جهانگیر، قاسم و نصرت‌اله اشتری، دکتر جولو وزیرزاده، دکترمعزی و خانواده‌های برزین، رضوی، ناظم‌پور، ضیاء ابراهیمی ، وکیل‌زاده ابراهیمی، سرهنگ وحید، ستوده، بهمنیار ، دکتر اوحدی، سرهنگ صالحی، صفری، فتوحی، فرزاد مهاجری، آل‌هاشمی، گل‌افشان، لیل‌آبادی، صرافی، نظامی، صادق‌زاده اسکوئی، حشمتی، جنت‌الموائی، حکمت، افخم، افخمی، ملک ابراهیمی، شیخی‌زاده، مجرم .
اطلاعات- درگذشت شادروان حاج اسمعیل ابراهیمی (آقازاده کرمانی) موجب تاسف است. مصیبت وارده رابکلیه بازماندگان آنمرحوم وخانواده‌های وابسته عزادار تسلیت می دهد .

با یکدنیا تاثر وتاسف فوت نابهنگام مادر دلبندمان خانم بی‌بی نجفی مشکواتی (قوچانی) راباطلاع دوستان‌و آشنایان می‌رساند، مجلس ختم آن مرحومه از ساعت ۱۲ الی۲ بعد از ظهرروزجمعه ۱۳ر۸ر۳۶ درخانقاه صفی‌علیشاه برگزارمیشود.
عصمت‌الشریعه مشکوة رضوی (شهیدی)، زینت‌السادات مشکوة رضوی (افخمی)، سیدمحمد جعفر مشکواتی، علیرضا مشکواتی، ناهید مشکواتی (قوچانی) .
آ_۳۲۴۵۵

بانهایت تالم و تاثر درگذشت ناگهانی خانم بی‌بی نجفی مشکواتی (قوچانی) را به‌اطلاع فامیل و آشنایان می رساند مجلس ختم آن‌مرحومه از ساعت ۱۲ الی ۲ بعد از ظهر روز جمعه ۱۳ر۸ر۳۶ درخانقاه صفی علیشاه برگزار می‌شود .
خانواده‌های : مشکواتی ، مشکوة رضوی ، قوچانی، شهیدی، افخمی، زاهدی، رضوی، پارسی‌نژاد،مشکی‌زیارتی، حاجیان‌پور، کاشانی، باقری، نیک‌نژاد، صدرالادبائی، رحیم زاده، سلطانی، میرشرقی، محمودی، حاجبی،رشتی،اعتمادی، وفادار ، رززان، طلائی ، فتوحی ، دهقانی آذر ، خضرائی، کافی، مهاجرانی، طراح .

با کمال تاسف درگذشت ناگهانی خانم بی‌بی مشکواتی مادر عزیز آقای مهندس علیرضا مشکواتی عضو هیئت مدیره این شرکت را به اطلاع دوستان می رساند ، مجلس ختم آن مرحومه از ساعت ۱۲ الی۲ بعد از ظهر روزجمعه ۱۳ر۸ر۳۶ در خانقاه صفی علیشاه برگزار می‌شود .
شرکت پالاک

با نهایت تاثر درگذشت ناگهانی خانم بی‌بی مشکواتی مادر عزیز آقای مهندس علیرضا مشکواتی عضو هیئت مدیره این شرکت را باطلاع دوستان و آشنایان میرساند، مجلس ختم آن‌مرحومه ازساعت ۱۲ الی۲ بعداز ظهر روز جمعه ۱۳ر۸ر۳۶ در خانقاه صفی علیشاه برگزار می‌شود .
مدیر عامل و کارکنان شرکت‌های سگاماورودن

باندوه فراوان درگذشت روانشاد همسر وپدر گرامیمان را به‌اطلاع اقوام ودوستان می‌رساند. مجلس‌ختم زنانه و مردانه آنمرحوم روز جمعه سیزدهم آبانماه از ساعت ۱۰تا ۱۲ درخانقاه صفی علیشاه برگزار می‌گردد .
صدیقه محتشمی، دکتر رضا محتشمی، حسن ظفرمحتشمی، همدم محتشمی (اسلامی)، اقدس محتشمی (اسلامی)، مهندس محمدعلی ظفر محتشمی، فاطمه محتشمی (نجیمی نائینی) ، دکتر مهدی محتشمی .

خانواده‌های محتشمی، ظفر محتشمی، نجیمی نائینی ، نجمی نائینی، اسلامی،راسخ‌نائینی، فرتاش نائینی، طباطبائی، موسوی نائینی، سجادی نائینی، فاطمی نائینی،نبوی نائینی ، زندیان ، رئیسی .
باکمال تاسف وتاثر درگذشت شادروان مرحوم حسین‌علی ظفر محتشمی را به‌اطلاع دوستان واقوام میرساند.. مجلس ختم زنانه ومردانه آن‌مرحوم روز جمعه سیزدهم آبان ماه از ساعت ۱۰ تا۱۲ صبح‌درخانقاه صفی علیشاه برگزارمیشود.

همکاران جناب آقای حسن ظفر محتشمی درگذشت مرحوم جناب آقای حسین علی ظفر محتشمی بزرگ خاندان محتشمی را به‌اطلاع کلیه دوستان و همکاران می رسانند ضمن عرض تسلیت مجلس ترحیم از ساعت ۱۰ تا۱۲روزجمعه ۱۲ر۸ر۲۵۳۶ در خانقاه صفی علیشاه برگزار میشود .
مقصود همپائی و همکاران

بدینوسیله فوت مادر عزیزمان بانو جواهر علائی (مهدوی شهمیرزادی) را باطلاع کلیه دوستان و آشنایان می رساند. مجلس ترحیم مردانه وزنانه آنمرحوم روز شنبه ۱۴ر۸ر۳۶ از ساعت ۲تا۴ بعدازظهر در مسجد مجد برگزار می‌شود .
زهرا، مهدی، احمد، ماوک، منصور، صفدر، هوشنگ، اکبر، فریدون، شهناز .

بانهایت تاسف فوت بانو جواهر علائی همسر مرحوم حسین مهدوی شهمیرزادی را باطلاع کلیه بستگان‌و دوستان می‌رساند. مجلس ترحیم مردانه وزنانه آن مرحومه روز شنبه ۱۴ر۸ر۳۶ از ساعت ۲تا۴ بعد از ظهر در مسجد مجد برگزار خواهد شد .
خانواده‌های : علائی، مهدوی، ضیائی، قادری، خلیلی، نبئی،غفاری، احمدی، عسگری،ناهیدی، کاباسی،اخترخاوری، پنبه‌چی، غفاریان، زیاری، فاضل، احسان‌مهر، مشایخ فریدنی، عبادیان، راستی، فتحی .
آ_۱۱۱۹۷
اطلاعات- مصیبت وارده را به خانواده‌های عزادار بویژه بازماندگان آنمرحوم تسلیت میدهد .

با نهایت تاثر وتاسف درگذشت همسر و پدر عزیزمان شادروان ذبیح‌اله رسولی را باطلاع خویشاوندان و آشنایان و دوستان می‌رساند. مجلس ترحیم مردانه و زنانه آن‌مرحوم از ساعت۸ الی ۱۰صبح روز جمعه سیزدهم آبانماه جاری‌در خانقاه صفی علیشاه برگزار می‌گردد .
محترم‌السادات فتحعلی شاهی، پروین رسولی، زهرارسولی.
آ_۳۲۵۱۷

با اندوه فراوان درگذشت شادروان ذبیح‌اله رسولی را باطلاع خویشاوندان و آشنایان می‌رساند .
مجلس ترحیم زنانه ومردانه آن‌مرحوم از ساعت ۸ الی ۱۰ صبح روز جمعه سیزدهم آبانماه در خانقاه صفی علیشاه برگزار می‌گردد .
خانواده‌های: رسولی، فتحعلی شاهی ، نظری‌زاده ، انصاری، ابتهاج، قورچیان، باقری، شاهین، سید جوادی ، رحیمی، ناطقی، نیازمند، شاکری، بهنیا، شعبانی، جلیلوند، بزرگمهری، دشتی، حبیبی، اخباری، طباطبائی وخانواده‌های وابسته.
آ_۳۲۵۱۸
اطلاعات- مصیبت وارده را بخانواده‌های عزادار بویژه بازماندگان آنمرحوم تسلیت می‌دهد .

باقلبی آکنده از اندوه وتالم فوت خواهر ارجمند خود بانو معصومه صبوری را به‌اطلاع میرساند. مجلس ختم آن شادروان روز یکشنبه ۱۵ آبان از ساعت ۶تا۸ بعدازظهر در خانقاه صفی علیشاه برگزار میگردد.
اکبر صبوری
آ_۳۲۵۳۹

بانهایت تاسف وتاثر درگذشت مادر گرامی وارجمند خود خانم معصومه صبوری را باطلاع بستگان و دوستان میرساند. بهمین مناسبت از ساعت ۶تا۸ بعدازظهر روز یکشنبه ۱۵ آبان مجلس تذکری در خانقاه صفیعلیشاه منعقد میگردد.
مهدی صبوری
آ_۳۲۵۴۱

خانواده‌های صبوری - اکبری- شجاعی- مالکی- جدی - گیاهی- لاهیجی- گل‌افشان- خطیبی‌زاده- میرباقری- حاتم
درگذشت بانو معصومه صبوری را به‌آگاهی دوستان و آشنایان میرسانند. مجلس ختم آن شادروان از ساعت ۶تا۸ بعد ازظهر روز یکشنبه ۱۵ آبان در خانقاه صفیعلیشاه برگزارمیگردد.
آ_۳۲۵۴۳
اطلاعات- مصیبت وارده را به‌بازماندگان آنمرحومه تسلیت‌میدهد

بانهایت تاسف درگذشت ناگهانی آقای حسین بی‌طرف را باطلاع دوستان و آشنایان میرساند. مجلس ختم آنمرحوم روز شنبه ۱۴آبان از ساعت ۳الی۵ بعدازظهر در مسجد گیلانی‌ها خیابان بوذرجمهری تکیه دولت منعقد است.
خانواده‌های: بی‌طرف- ملاقسمی- صادقیانی- صادقی - ناظمی- منوچهری- وطن‌پرست- خسروی- فضلی- خبازیان - جلالی- صفری- امیر خلیلی- پیکانی- رایتی وخانواده‌های‌وابسته.
اطلاعات- مصیبت وارده را ببازماندگان آنمرحوم تسلیت میدهد.

ماکارکنان مدارس مهران
فوت مادر گرامی همکار عزیزمان آقای کیومرث نیریزی را ضمن عرض تسلیت به‌اطلاع دوستان میرسانیم. مجلس ترحیم‌روز شنبه ۱۴ آبان از ساعت ۲تا۴ بعدازظهر در خانقاه صفی‌علیشاه برگزار می‌گردد.
آ_۱۱۲۴۵

باندوه فراوان درگذشت شادروان سید مهدی امیر جوان‌بخت بازنشسته وزارت دارائی راباطلاع میرساند مجلس ترحیم آن مرحوم روز جمعه ۱۳ آبان از ساعت ۲الی۴ بعداز ظهر درخانقاه صفی‌علیشاه منعقد خواهد بود .
خانواده های : امیرجوان بخت مهاجرانی - فاطمی - گلستانه - دکتر شفیعی - تابان - ارفعی -سلیمانی .
اطلاعات - مصیبت وارده را ببازماندگان آنمرحوم تسلیت میدهد .

بانهایت تاسف درگذشت شادروان حسین بهروزی بزرگ خاندان بهروزی را باطلاع بستگان ودوستان میرساند. مجلس ختم زنانه ومردانه روز یکشنبه ۱۵ر۸ر۳۶ از ساعت ۲الی۴ بعداز ظهر در خانقاه صفی علیشاه برگزار میشود.
بهروزی- فصیحی- سایبانی- کیانفر- رضوی- امامی - حسنی- حبیبی- بهاردوست - تجلی- فتورچیان- محبی-هاشمی
آ_۱۱۲۴۳
اطلاعات- مصیبت وارده را ببازماندگان آنمرحوم تسلیت میدهد.

بسمه تعالی
بمناسبت درگذشت بانوی بافضیلت و دانشمند سرکارعلیه مرحومه خانم مالک علیهاالرحمه که عمر پربرکت خود را در خدمت‌باسلام صرف ودر جلسات متعدد خود بانوان فراوانی رابااصول اسلام آشنا نموده‌اند و حقی به اجتماع بانوان دارند صبح روز جمعه بیست ویکم ذیقعدةالحرام مجلس ختمی در حسینیه حقیر واقع در خیابان ابوسعید منعقد است قطعا آقایان معظم و بانوان بافضیلت برای تجلیل از خدمات ارزنده ان‌بانوی خدمتگزار شرکت خواهند فرمود .
محمدحسین الطباطبائی‌العلوی‌البروجردی
آ_۳۲۴۷۵
اطلاعات - درگذشت بانوی بافضیلت و متقیه خانم مالک موجب تاسف است . مصیبت وارده را ببازماندگان آنمرحومه وجامعه روحانیت تسلیت میدهد .

باقلبی سرشار از تاثر و اندوه فوت جانگداز آقای‌ایرج سنندجی برادر آقای مهندس منوچهر سنندجی را به‌اطلاع دوستان می‌رسانیم. مجلس ترحیم آنمرحوم روز جمعه ۱۳ آبان ماه از ساعت ۱۰ الی ۱۲ در کنیسای اتفاق خیابان‌آناتول فرانس نبش شاهرضا برگزار می‌گردد .
هیئت مدیره - مهندسین - کارمندان وکارکنان شرکت ساختمانی و شهرسازی تودا .
آ_۳۲۴۳۰

با دلی سوخته وقلبی شکسته درگذشت شادروان‌ناکام همسر، پسر وبرادر عزیزمان ایرج سنندجی راباطلاع‌دوستان و آشنایان می‌رساند .
مجلس ختم آنمرحوم روز جمعه ۱۳ آبان ماه از ساعت ۱۰ الی ۱۲ در کنیسای اتفاق خیابان آناتول فرانس برگزار می گردد .
ماهرخ ، طوریا، منوچهر ، هلن ، پروانه سنندجی ، و خانواده‌های سنندجی، سنفریان، زیوری، طاهور،آشوری، دقیقیان، مستعدی، یاشار، جبلی، آراسته‌منش .
آ_۳۲۴۳۹

هو
۱۲۱
بمناسبت درگذشت عارفه صالحه بانو بیگمناز صالحی همسر آقای مرتضی صالحی ووالده ماجده آقای عباس صالحیار مجلس ترحیم مردانه وزنانه صبح جمعه ۱۳ آبان ساعت ۹ الی ۱۱ درمنزل حضرت رحمتعلیشاه قدس‌سره منعقد است مناسب است دوستان شرکت نمایند .
هادی حایری، سید هبةاله جذبی، دکتر محب‌اله آزاده، دکتر نورعلی تابنده، علی تابنده .

اناالله و اناالیه راجعون
بانهایت تاسف وتاثر درگذشت بانو بیگمناز صالحی مادر ارجمند آقای عباس صالحیار وکیل پایه یک دادگستری رابه اطلاع آقایان قضات و وکلا ودوستان و آشنایان آن‌مرحومه می‌رساند مجلس ترحیم فقیده سعیده ساعت۹ الی۱۱ جمعه ۱۳ر۸ر۳۶ در منزل مرحوم رحمتعلیشاه خیابان ری دو راه مهندس برگزار می‌شود .
رئیس کانون وکلای دادگستری جلالی نائینی
آ_۱۱۱۸۳

خانواده‌های صالحی، صالحیار، مهندس کاشی، صالح راد شاطریان، صالحیان ، سنبلکار، مجدالاشرافی، هادیپور.
با کمال تاثر درگذشت بانو بیگمناز صالحی را باطلاع می‌رسانند مجلس ختم مردانه وزنانه ساعت۹ الی ۱۱ درمنزل مرحوم رحمتعلیشاه خیابان ری دوراه مهندس منعقد است .
آ_۱۱۱۸۳
اطلاعات - مصیبت وارده را بعموم افراد خانواده‌های عزادار تسلیت می‌دهد .

اناالله و اناالیه راجعون
بانهایت اندوه وتاثر فراوان درگذشت ناگهانی بانو حاجیه خانم گل‌نی‌ریزی را اعلام و مجلس ختم مردانه وزنانه مرحومه در مسجد خانقاه از ساعت ۲الی۴ بعدازظهر روز شنبه ۱۴آبان برگزار میشود.
یوسف نی‌ریزی- کیومرث نی‌ریزی- طباطبائی- آذر نی‌ریزی- اختر نی‌ریزی- افسر نی‌ریزی- مهدی و اکبر خوش‌خرام - یوسف مجتهدزاده- محسن مجتهدزاده- مهین‌سعیدی- عزت‌واثق- پروین سعیدی- مسافری- فارالهی- پیروز- منیعی- فخرائی- جوادی- هوشنگ سعیدی- محمود سعیدی- پرویز سعیدی-صبور- پوران مجهتدزاده .
آ_۳۲۵۲۶
اطلاعات- مصیبت وارده را بخانواده‌های عزادار تسلیت میدهد.

سناتورها و نمایندگان آذربایجان با کمال تاسف فوت ناگهانی بانو پریچهر پرنیا ماکوئی همسر ارجمند جناب آقای عزیزاله پرنیا ماکوئی را باستحضار میرسانند. مجلس ترحیم مردانه وزنانه آن‌مرحومه ازساعت ۱۶ الی ۱۸ روز شنبه چهاردهم‌آبان درخانقاه صفی‌علیشاه برگزار خواهد شد .
اردلان، ورهرام، اسکندری، امیر عشایری، بهنیا، توتونچی، حیدری، زرگرزاده، قاسمی، موسوی ماکوئی، نظمی،نوری، وزیری، هاشمی .

باندوه فراوان درگذشت روانشاد بانوی متقی ونیکوکار خانم پری‌چهر پرنیاماکوئی مادر همسر آقای مهندس موسی زمردی مدیر عامل این شرکت راباطلاع دوستان وهمکاران میرساند مجلس ترحیم زنانه و مردانه آنمرحومه روز شنبه ۱۴ آبان ماه ۲۵۳۶ از ساعت ۴تا۶ بعداز ظهر در خانقاه صفی‌علیشاه برگزار می‌گردد.
شرکت ساختمانی پلسنگ- سنندج

خانواده‌های: پرنیا ماکوئی، فربد، زمردی، انشاء ، هویدا، سرداری، منیری، سرخوش، سپهبدی، فرخ ، فرزانه، تیموری بیات، بیات ماکو ، خان‌ماکو ، غازی‌بیات، روانبخش، ورهرام، موسوی ماکوئی، نصرت ماکوئی، مجیدیه، وزیری، پارسا، موید ماکوئی، عون جزایری، امیرلک، صادقی‌خوئی، لیقوانی، اسمعیل‌زاده، بیات اسدی، شادگان ، محمدزاده ، سهرابی، حداد، اردبیلی، رضوی، غفاری، اکرمی بیات ، اسحقی، مجیدی، وثوقی، فدای، اصیل، صائبی، بریمانی .
با قلبی آکنده از غم و اندوه فوت نابهنگام بانو پریچهر پرنیا ماکوئی را به‌اطلاع دوستان و آشنایان میرساند. مجلس ترحیم آن فقیده سعیده روز شنبه چهاردهم آبان از ساعت۱۶ الی ۱۸ در خانقاه صفی‌علیشاه برگزار خواهد بود .

باکمال تاسف وتاثر درگذشت همسر و مادر عزیزمان بانو پریچهر پرنیا ماکوئی را به‌اطلاع بستگان و آشنایان می‌رساند. مجلس ترحیم آن عزیز از دست رفته ساعت ۱۶ الی ۱۸ روز شنبه چهاردهم آبان‌ماه در خانقاه صفی علیشاه برگزار خواهد شد .
عزیزاله پرنیا ماکوئی، مینو (زمردی)، امان، حسین ، کامبیز، فرامرز، عزت .

بانهایت تاسف وتالم درگذشت شادروان بانو حاجیه‌اکرم استفاضیه مادر گرامی آقایان علی اصغر وجعفر ومحمد تقی ومحمد جواد رحیمی‌نژادراباطلاع میرساند مجلس‌ترحیم‌فقید سعید روز جمعه ۱۳ر۸ر۳۶ از ساعت۶ الی۸ بعداز ظهر در خانقاه صفی علیشاه برگزار خواهد شد .
شرکت تجارتی دیزل الکتریک
آ_۳۲۵۳۶

باکمال‌تاسف‌درگذشت بانوی‌پرهیزکار حاجیه‌اکرم استفاضیه بزرگ خاندان خودرا باطلاع دوستان وبستگان می رسانیم. مجلس ترحیم آن مرحومه از ساعت ۶ الی۸ بعداز ظهرجمعه ۱۳ آبان‌ماه درخانقاه صفی علیشاه برقرار خواهد بود .
خانواده‌های : رحیمی‌نژاد، استفاضیه، کریمی ، کریمی نیکو ، حاجی کریمی، حاج‌کریم‌خرازی، گرجی،حکمی، علوی، فرحناک، واثقی،حداد، کمپانی‌زارع،صنایع، حکیمی،ملک‌جاه، ساروخانی، نوروزی، حمیدخانی، عزیزی، مهدوی، رهبری، پاک‌نژاد، صادقی، قندی،خشکباری، داودی فرشچی، احدی، روحانی‌زاده، دانائی، موسوی، نهانی، محمودی، سحابی ، ثبتی، لایقی، توتونچی، بهاری، نوبخت،شریفی‌فرد، پوربیا، جوادیون، مزینی، مکنون، خوشنویس‌راد، خنجری نمازی، صابونچی، گلکار .
آ_۳۲۵۳۷

با کمال تاسف درگذشت مادر بزرگوارمان را باطلاع دوستان وبستگان می‌رسانیم. مجلس ترحیم مردانه و زنانه آن‌مرحومه از ساعت ٦ الی۸ بعداز ظهر روز جمعه سیزدهم آبان ماه در خانقاه صفی علیشاه برگزار است .
علی اصغر، جعفر، محمد جواد، محمدتقی رحیمی نژاد .
آ_۳۲۵۳۸
اطلاعات- مصیبت وارده را ببازماندگان آنمرحومه و خانواده‌های عزادار وابسته تسلیت می‌دهد .

بانهایت تاسف و تاثر درگذشت مرحوم عبدالحسین صفری را باستحضار کلیه اقوام و آشنایان میرسانیم. مجلس ترحیم‌زنانه ومردانه آن شادروان روز جمعه ۱۳ر۸ر۳۶ از ساعت ۳الی۵ بعدازظهر در حسینیه مسلمیه واقع در میدان شاهپور خیابان مهدی‌خان منعقد خواهد بود.
خانواده‌های: لادن- اسدی- معصومی- عاقلی نژاد- اهانی- مقیمی- گرجی- عطائی- محمودی آشتیانی- قربانعلی- ذینل‌گل - شادکام- جارچی- ابزارچی- رسابخش- امیری- طاهری-صمدیان- آقاجانی- لک- اسلامپور- پهلوانی- سهرابی- محمودیان - پوریان- انساندوست- بیان‌گو- رحیمی- شفیعی- نسخی - شیخ رضائی- حاج عبدالعلی- پیدایش.
اطلاعات- مصیبت وارده را بخانواده‌های عزادار تسلیت میدهد.

یادبود

بمناسبت شب چهلم درگذشت فقید سعید حاج محمدخیابانی درمجلس یادبودی که روز شنبه از ساعت ٤الی٦ در منزل‌آن مرحوم منعقد است گردهم می‌آئیم .
افسر خیابانی (زاهدی) هما- ناهید- مسعود- سعیدخیابانی.

یادبود
باندوه فراوان هفتمین‌روز درگذشت شادروان حاج‌حسن نیکزاد (توتونچیان) را باطلاع بستگان و آشنایان میرساند . به‌همین مناسبت مراسم یادبودی از ساعت ۳الی۵ بعد از ظهر روز جمعه ۱۳ آبان در حضرت عبدالعظیم باغ علیجان ،برسر مزار آن‌مرحوم برگزار خواهد شد . حضور فامیل محترم و دوستان بزرگوار موجب شادی روح آنمرحوم و نهایت‌سپاس ما خواهد بود .
خانواده های - نیکزاد - گلابچی - مینوئی - هاشمیان- اخوی - صنعتکار .

یادبود
بیاد همسر و پدر عزیزمان مرحوم حاج‌محمدعلی‌سعادت در شب سالگرد درگذشت‌آن فقید سعید برمزارش گردهم می آئیم و این یادبود درروز جمعه ۱۳ آبان‌ماه ۲۵۳۶–از ساعت ۳ الی ۵ بعد از ظهر در آرامگاه خانوادگی منعقد خواهد بود .

مرضیه سعادت، منوچهر سعادت، طلیعه سعادت، حسین سعادت، هوشنگ سعادت، رضا سعادت، عاطفه سعادت.
آ_۷۷۵۰

با کمال تاثر درگذشت شادروان فرخ اعتلاء برادرودائی عزیزمان را باطلاع میرسانیم. بنابوصیت فقید سعید مراسم ختم وشب هفت انجام نخواهد شد وکلیه هزینه‌ها به مصرف امور خیریه خواهد رسید. مجلس یادبودی روز جمعه ۱۳ آبانماه از ساعت ۱۵ الی ۱۹ در آدرس نیاوران خیابان‌هراتی پلاک ۱ برپا خواهد بود .
فخری‌اعتلاء (سیف)، ناهیدامینی افشار، هایدمقریب، فرهاد سیف و خانواده‌های اعتلاء ، مستوفی، سیف، امینی افشار، قریب، نراقی، ایزدیار، والافر .

تسلیت

استاد ارجمند جناب آقای جوادی
بانهایت تاسف مصیبت وارده را به شما و خانواده‌محترم تسلیت میگوئیم.
موسسه ملی زبان

جناب آقای جعفر جوادی
کارمندان ودبیران دبیرستان سخن دختران مصیبت وارده را تسلیت عرض مینمایند.
دبیرستان سخن دختران

جناب آقای دکتر قدرت‌الله‌موثقی
مصیبت وارده را تسلیت عرض نموده بقای عمر وسلامت برای شما و خاندان محترم موثقی از درگاه خداوند متعال خواستارم.
سید مرتضی موسوی تیرآبادی

همکار محترم جناب آقای خسروی
کارکنان دبیرستان هدف شماره ٤ درگذشت پدر ارجمندتان را صمیمانه تسلیت می‌گویند.

همکار ارجمند آقای عبدالعلی یوسفیان
مصیبت وارده را تسلیت گفته بقای عمر بازماندگان را از خداوند مسئلت داریم.
منوچهر مسعودی- منوچهر دینرزی- بیژن شیخ‌الاسلامی- هاشم افشار- محمود خزائی- جلال رستاخیز- یوسف نجفنژاد- عبدالکریم میرشکرائی- علی اکبر عبدلی.

جناب آقای مهندس زمردی وبانو
مصیبت وارده را به جنابعالی و خانواده محترم تسلیت می‌گوئیم.
شرکت ساختمانی تامست

جناب آقای هاشم طلائی وفرهاد نثاری
مصیبت وارده را صمیمانه تسلیت عرض مینمائیم.
کرج- مطبوعاتی روستا- علی محمدی- امیرروستا

جناب آقایان علی‌اصغر وجواد رحیمی‌نژاد
باکمال تاثر وتاسف فوت والده محترمتان را تسلیت عرض نموده بقای عمر شما و خانواده محترمتان را از درگاه ایزد متعال خواهانیم.
آقایان علی کریمی- علی شریعتی- عسگری- حسین‌خوام- دالوند- نصرالهی- رحیمی- کدخدازاده- رفیعزاده- شاکری - سلطانیان- برزی- حقانی- طیبی- شعبانپور- افشار.

جناب آقای مهندس هرمدیان
باکمال تاسف مصیبت وارده را به شما و خانواده محترمتان تسلیت می‌گوئیم .
دکتر نبوی - شفیقه هروآبادی

جناب آقای دکتر قدرت‌الله موثقی
مدیر عامل محترم انجمن ملی حمایت کودکان
باکمال تاسف مصیبت وارده را تسلیت عرض می‌نمایم.
شفیقه هروآبادی

جناب آقای مهندس هرمدیان
باکمال تاسف مصیبت وارده را به شما و خانواده محترمتان تسلیت می‌گویم .
محمود نبوی

جناب آقای مهندس هرمدیان
باکمال تاسف مصیبت وارده را به شما و خانواده محترمتان تسلیت می‌گویم .
منوچهر صنیع‌پور

جناب‌آقای مهندس منوچهر سنندجی
فوت برادر گرامیتان را تسلیت گفته وبرای شما و افراد خانواده سلامت و صبر آرزومندیم .
دکتر ایرج لاله‌زاری - دکتر شموئیل‌رهبر - یوسف کهن- باروخ بروخیم - مهندس منوچهر کوهن .

جناب‌آقای مهندس منوچهر سنندجی
درگذشت برادر عزیزت را صمیمانه تسلیت میگوئیم .
فرج‌اله کوهن - عنایت‌الله لاعلی - مهندس منوچهرکوهن

جناب آقای دکتر محتشمی
بانهایت تاسف فوت پدر گرامی آن دوست ارجمند را تسلیت عرض مینماید .
دکتر طباطبائی

بهرخ عزیز : ماراهم در غمت شریک بدان .
دانشجویان رشته تئاتر عروسکی

جناب آقای علی اکبر گنجوی حقیقی
باکمال تاسف وتاثر مصیبت وارده را از صمیم قلب تسلیت عرض نموده واز خداوند متعال برای کلیه‌وابستگان صبر وشکیبائی آرزومندیم.
خرمشهر- کارکنان تعمیرات پتروشیمی ایران نیپون .

آقای احمد رضا دریائی
تسلیت مرا بخاطر درگذشت پدر گرامیتان بپذیرید .
ساری - احمد آرمون

جناب آقای مهندس روشن‌اشرف سیسانی
فوت نابهنگام پدر ارجمندتان را بدینوسیله تسلیت می‌گوئیم.
مهندس عطاءاله احسنی، مهندس پیروز تکاپومنش

جناب آقای دکتر لاشائی مدیر عامل سازمان منطقه‌ای بهداری وبهزیستی استان زنجان
مصیبت وارده را از صمیم قلب تسلیت می‌گوئیم .
زنجان - برادران جمیلی

هیئت‌های مرکزی و مدیره جمعیت شیر وخورشید سرخ شهرستان آمل
درگذشت ناگهانی جناب آقای محمد یوسفیان نایب‌رئیس جمعیت شیر و خورشید محمودآباد را ببازماندگان آن شادروان و جمعیت شیروخورشید سرخ محمودآبادصمیمانه تسلیت می‌گویند .
جمعیت شیر وخورشید سرخ شهرستان آمل

مشهد - سرکار خانم زهره حداد
از فقدان دوست وهمکار خوبمان علیرضا خدنگی‌عمیقا متاسفیم خودرا درغم بزرگ شما شریک میدانیم و مصیبت وارده را بشما و پدر ومادر وسایر بستگان آن مرحوم تسلیت می‌گوئیم .
از طرف شرکت الیلی‌لی ایران

جناب آقای محمدرضا دریائی دوست عزیز
ماراهم درغم خود شریک بدان .
نصرت‌الله کهرام - رضا فرجاد - هوشنگ حسینی - علی صادقی - محمد توحیدی .

جناب آقای عزیزاللهخان پرنیا ماکوئی
مدیران مهندسین و کارکنان شرکت ساختمانی پلسنگ - سنندج ،باکمال تاثر مصیبت وارده را بجنابعالی و سرکارعلیه مینو خانم‌پرنیا (زمردی) تسلیت عرض نموده ،بقای‌عمروشکیبائی برای شما و خانواده محترم مسئلت دارند .
شرکت ساختمانی - پلسنگ سنندج

جناب آقای عزیزالله خان پرنیا ماکوئی
مصیبت وارده را بشما و خانواده جلیل بخصوص‌سرکار علیه مینوخانم پرنیا (زمردی) عمیقا تسلیت میگویم .
سیما وثوق -عطاالله وثوق

جناب آقای مهندس زمردی مدیر عامل شرکت ساختمانی پلسنگ - سنندج
بانهایت تاثر و تاسف مصیبت وارده را به‌جنابعالی و سرکار علیه خانم مینوپرنیا تسلیت گفته سلامتی و بقاء عمر بازماندگان را از خداوند متعال مسئلت داریم .
مهندس محمدتقی دارابنیا - فتح‌الله داراب نیا

جناب آقای محمدحسین حمزه‌ی‌آرامی‌نیا
باتاسف و تاثر فراوان مصیبت‌وارده را ازصمیم قلب به‌جنابعالی تسلیت عرض نموده‌واز بقاء عمربرای یکایک بازماندگان ازایزد توانا خواستاریم.
عباس پوردشتی ،حسین‌همدان‌نیا

همکار عزیز جناب آقای محمد حسین بوربور
باکمال تاسف درگذشت ناگهانی همسر و فرزند عزیزتان را بشما وخانواده‌های محترم بوربور از صمیم قلب تسلیت گفته خودرا درغم شما شریک می‌دانیم .
کارمندان نوسازی منطقه ٦ شهرداری پایتخت

استاد محترم جناب آقای دکتر حسین بیژن
همکاران دانشکده پزشکی دانشگاه ملی ایران مصیبت وارده را بحضور جنابعالی تسلیت عرض می‌نماید .
آ_۱۱۲۱۹

آقای اندروش ابکار
باکمال تاسف درگذشت مادر گرامیتان را بشما و خانواده محترم تسلیت می‌گوئیم .
خانواده‌های واهیک آدران وپطرس آکوپیانس
آ_۷۷۸۵

سرکار علیه خانم مینو پرنیا (زمردی)
باغم واندوه فراوان مصیبت وارده را تسلیت عرض‌کرده سلامتی و بقاء عمر بازماندگان را از خداوند مسئلت داریم .
مهندس داریوش بنی‌فضل - مهندس عطاءالله وثوق - مهندس فرخ کوچک شوشتری- مهندس محمدعلی‌پور شیرازی.

خانم ویدا حمدی
مصیبت وارده را به شما و خانواده محترمتان تسلیت عرض میکنم.
مهندس پریوش بقائی

همکار محترم جناب آقای پروفسور اصغر اقبالی
همکاران دانشکده پزشکی دانشگاه ملی ایران مصیبت وارده را بحضور جنابعالی تسلیت عرض مینماید .

جناب آقای مهندس زمردی
مدیر عامل شرکت ساختمانی پلسنک - سنندج
بانهایت‌تاسف درگذشت‌مادر گرامی همسرتان‌رااصمیمانه‌تسلیت عرض نموده، صبر و شکیبائی برای بازماندگان از خداوند مسئلت داریم .
کارکنان قسمت اداری

جناب آقای مهندس زمردی
مدیر عامل شرکت ساختمانی پلسنگ - سنندج
باغم واندوه فراوان مصیبت وارده را به جنابعالی و خانواده محترم تسلیت عرض نموده سلامتی و بقای عمر بازماندگان را ازخداوند متعال مسئلت داریم .
مهندسین و کارکنان قسمت فنی

استاد محترم جناب آقای پروفسور عبدالرضا موثقی
همکاران دانشکده پزشکی دانشگاه ملی ایران مصیبت وارده را بحضور جنابعالی تسلیت عرض می‌نماید .

سرکارخانم طاهره پروین‌پور حسینی
باکمال تاسف وقلبی اندوهناک مصیبت‌وارده را از صمیم قلب تسلیت عرض نموده وازخدای بزرگ دوام و بقاء عمر خواستاریم.
پرویز نیک‌فرجامیان ،ربابه‌خدامرادی

سپاسگزاری

از جنابان آقایان علماء اعلام و وزرا وامراء ارتش‌شاهنشاهی وژاندارمری و شهربانی و نمایندگان محترم مجلسین سنا و شورای ملی واساتید دانشگاه و قضات شریف و نمایندگان‌محترم انجمن شهر و شهرستان استان کرمانشاهان و پزشکان عالیقدر ومدیران کل وبازرگانان و عشایر غیور غرب و فامیل ودوستان وهمشهریهای گرامی که در مراسم تشییع وتدفین و مجالس ترحیم ومراسم چهلم مرحوم عبدالحسین امیر احتشامی در تهران، کرمانشاه، قصر شیرین، کرند، سرپل‌ذهاب شرکت فرموده و با صدور اعلامیه و تشکیل مجالس عزاداری و ترحیم ویا مخابره تلگراف ونامه ویا درج در روزنامه‌ها موجبات تسلای خاطر بازماندگان را فراهم فرموده‌اند بی‌نهایت سپاسگزاری مینماید و اگر بعلت تالمات روحی در شرفیابی و عرض تشکر حضوری تاخیری رخ دهد پوزش طلبیده سلامتی و سعادت روز افزون همه سروران عزیز را از درگاه حضرت واجب‌الوجودخواهانم
حسن امیر احتشامی وخانواده‌های وابسته
آ_۳۲۵۲۰

مجالس وعظ وسوگواری

هیئت انصارالحجة
(عجل‌ا... تعالی فرجه)
جلسه صبح جمعه ۱۳ آبان سی‌متری نیروی هوائی ایستگاه مدرسه منزل آقای حاج مجتبی معماریان منعقدمیگردد جلسه عصر جمعه حضرت عبدالعظیم(ع) مسجد خاتم‌النبیین (ص)

هیئت انصار ابوالفضل علیه‌السلام
صبح جمعه فردا منزل آقای مهدی صراف زاده واقع در خیابان گرگان خیابان سلمان فارسی کوچه مجلل تشکیل جلسه میدهد. پس‌از دعای ندبه از ساعت ۹الی۱۰ دانشمند محترم جناب آقای دکتر مقصودی سخنرانی میفرمایند . آغاز برنامه ساعت ۷پایان ۱۰ وسی دقیقه ضمنا ورود بانوان در جلسه آزاد است .

مکتب‌النبی (ص)
صبح جمعه فردا ۲۱ ذیقعده شروع جلسه ۵ر٦ الی ۸ دعای توسل وقرائت و تفسیر قرآن - ۸ الی ۹ سخنرانی ثقة‌المحدثین جناب آقای حاج شیخ رضا سراج- ۱۰ الی۱۱ سخنرانی واعظ محترم جناب آقای‌حاج شیخ‌حسین‌انصاریان- ۱۱ عزاداری .
نشانی : امیریه- خیابان انصاری کاشی ۱۱۷منزل‌آقای حاج احمد سعید ذاکری .

مجمع دین و دانش
برنامه مجمع دین و دانش درصبح روز جمعه (فردا) بشرح زیر است .
ازساعت ۸ونیم تا۱۱ صبح تدریس صرف و نحو وقرآن باتجوید .
از ساعت ۱۱–۱۲ تفسیر قرآن بسبک (تفسیر موضوعی) وسیله یکی از اساتید محترم حوزه علمیه قم و پاسخ بسئوالات مذهبی .
نشانی مسجد امام حسین علیه‌السلام (میدان شهناز)

هیئت‌بنی‌فاطمه
درس عقاید اسلامی در حسینیه بنی‌فاطمه
درجهانی که مسائل اقتصادی همه چیز را تحت شعاع خود قرار داده آگاهی از (مسائل اقتصادی در مکتب‌اسلام) برای هرفرد مسلمانی ضروریست در تعقیب بحث های گذشته دراین زمینه این هفته (فعالیت های غیر مجاز اقتصادی - از دیدگاه اسلام) موضوع سخن استو حضرت آیت‌اللهناصرمکارم شیرازی (استاد حوزه علمیقم) پیرامون آن بحث میکنند و به سئوالات مختلف پاسخ میگویند .
شروع نماز جماعت ساعت ۵ر۷ بعداز ظهر شب‌جمعه
شروع بحث اقتصادی ساعت ۸ بعدازظهر شب جمعه
حسینیه بنی‌فاطمه
سرچشمه اول امیرکبیر تلفن ۳٦۱٤٦٦
آدرس صبح جمعه خیابان ری میدان شاه کوی باغ‌حاج محمد حسن .

مکتب‌الرضا (ع)
برنامه صبح جمعه (فردا) ساعت ۹تا۵ر۱۱
۱– سخنرانی دانشمند گرامی جناب آقای مرویان .
۲– سخنرانی محقق دانشمند جناب آقای علی‌حجتی‌کرمانی عنوان سخنرانی : «طرح کلی مسائل اسلامی»
نشانی : خیابان شاهپور پائین‌تر از میدان شاهپور بین بیمارستان رازی و دبیرستان ملکپور شماره ۵۳۳

چرم
یک محصول طبیعی است
کفش چرمی
بهترین نوع کفش است
کفش ملی
تولیدکنندهٔ کفش چرمی درایران
کفش ملی
مسئول پای شماست
کفش چرمی
با آستر چرمی بخرید
کفش چرمی
سلامتی شما را بهتر تأمین میکند
از فروشنده‌های کفش بخواهید که تأیید کنند آستر کفش انتخابی شما چرمی است
کفش ملی
مسئول پای شماست
چرم
یک محصول طبیعی است
کفش چرمی
بهترین نوع کفش است
کفش ملی
تولیدکنندهٔ کفش چرمی درایران
کفش ملی
مسئول پای شماست
کفش چرمی
برای سلامتی مناسبترا ست
کفش ملی
تولیدکنندهٔ کفش چرمی درایران
کفش ملی
مسئول پای شماست
کفش چرمی
با آستر چرمی بخرید
کفش چرمی
سلامتی شما را بهتر تأمین میکند
از فروشنده‌های کفش بخواهید که تأیید کنند آستر کفش انتخابی شما چرمی است
کفش ملی
مسئول پای شماست
چرم
یک محصول طبیعی است
کفش چرمی
بهترین نوع کفش است
کفش ملی
تولیدکنندهٔ کفش چرمی درایران
کفش ملی
مسئول پای شماست
کفش چرمی
برای سلامتی مناسبترا ست
کفش ملی
تولیدکنندهٔ کفش چرمی درایران
کفش ملی
مسئول پای شماست
کفش چرمی
با آستر چرمی بخرید
کفش چرمی
سلامتی شما را بهتر تأمین میکند
کفش ملی
مسئول پای شماست
کفش چرمی
درفروشگاههای کفش ملی
کفش ملی
درا کثر شهرهای ایران
کفش ملی
مسئول پای شماست

شرایط پرداخت وام مسکن به هزاران کارگر و کارمند بخش خصوصی

جمشید آموزگار نخست‌وزیر دیشب پس از انتخاب بریاست شورای عالی سازمان کارگران پیشنهادی برای تامین سرمایه و اعتبار خانه‌دارشدن کارگران دادکه بلافاصله مورد استقبال قرار گرفت و تصویب شد . در این طرح دولت و کارگران مشترکا قسمتی از سرمایه را تامین میسازند بقیه سرمایه با کمک بهره‌ای که دولت میدهد بصورت وام از بانک ها دریافت می‌شود جمشید آموزگار در سخنانی که در همین جلسه ایراد کرد گفت:

در اجرای اصل هیجدهم انقلاب به‌یقین در نگهداشتن قیمت زمین در سطح معقول بسیار موثر خواهد افتاد و دولت با تمام نیرو کوشش خواهد کرد نیات شاهنشاه آریامهر به موقع بمرحله اجراء درآید ولی برای تامین مسکن برای کارگران آقای آموزگار پیشنهاد کرد که در صورت توافق شما من و همکارانم دراختیار شما هستیم اگر آماده‌باشید و به میل و اراده خود درصدی از دستمزد ماهانه خودتان را کنار بگذارید برای مسکن و در صندوق تعاونی های مسکن خودتان در اینجا ذخیره‌کنید دولت هم آمادگی دارد که درصدی نیز کمک مالی و اعتباری بدهدو بهره ترجیحی برقرار کند و وامهای طویل المدت در اختیار شرکت های تعاونی بگذارد تا اینکه همه شما در آینده نزدیکتر صاحب مسکن بشوید این پیشنهاد بلافاصله مورد تائید شرکت کنندگان در جلسه قرار گرفت نخست‌وزیر بلافاصله ازوزیر کار و رئیس سازمان کارگران و اعضای هیئت‌رئیسه خواست که‌هرچه زودتر طرح اینکاررا تهیه بکنند نخست‌وزیر افزود این درصد ها بایستی روشن بشود که این البته بستگی دارد به دستمزد دریافتی که دریافت میکنندو به‌آن درصدی را که دولت باید بدهد آن نیز باید بررسی بشود و بعددر مورد وامو بهره‌های ترجیحی هرچه زودتر بایستی یک طرحی تهیه بشودو باخودتان آن طرح را در میان بگذارید و اگر احتیاج به مجوز قانونی داشته باشدبه مجلس خواهیم برد .

آموزگار در صحبت خود به اهمیت و نقش حیاتی کار در پیشرفت و ترقی یک کشور اشاره کرد و گفت بسیاری از کشور ها با کارو فعالیت موفق شدند مشکلات خود را ازبین برند ونمونه هائی هم دیدیم که با وجود داشتن ثروت در اثر سقوط به سراشیبی تنبلی از میدان رقابت اقتصادی جهان امروز برون رانده شدند و بهمین دلیل برای کشور ماکار در درجه اول اهمیت قرار دارد و همه‌ی ما کارگرهستیم، که یا بکار فکری مشغولیم یابه کار دستی . این دو لازم و ملزوم یکدیگرند چون هر طرح و فکری باید بدست متخصصین و کارگران ماهر به مرحله‌عمل درآید .

آقای آموزگار سپس بمسئله افزایش بهره‌وری و ارتباط آن با قیمت های تمام شده و افزایش قیمت و تورم مطالبی اشاره کردند و گفتند که به عنوان مبارزه با تورم یکی ازمستقیم ترین طرق مبارزه با تورم افزایش بهره‌وری و کارآئی است و هرگز این پندار و اندیشه نباید برای هیچکس بوجود آید که اگر مثلا در کارگاهی کمتر کار کندو یا کارائی و بهره وری خودرا بالا نبرد ضرر و زیان متوجه او نمی شود بلکه ضرر وزیان متوجه کارفرما است اینطور نیست بدلیل اینکه اگر بخاطر کم کاری ویا بالا نرفتن بهره وری و کارآئی جنسی کمتریا هزینه بیشتر تولید شود خود همان کارگرکارگاه مصرف‌کننده است و میبایست به قیمت های بالاتری کالا را خریداری کند این یک ارتباط مستقیم بین افزایش بهره‌وری با هزینه زندگی است .

آموزگار همچنین درمورد انتخاب مساوی زنان و مردان برای کار های مختلف ازجمله عضویت در هیئت مدیره و همچنین راجع به همکاری و هم‌فکری و یاری در کانون‌های حزبی مطالبی بیان کرد آنگاه پیرامون مسکن و لایحه تقدیمی به مجلس توضیحاتی داد و گفت :

زمین برای ساختمان

آقای آموزگار در مورد واگذار کردن زمین برای ساختمان سازمان کارگران در شهرستان های مختلف گفت‌این را قول می دهم که با کمال‌میل انجام خواهم دادو دستوری دهم که در تمام استان هازمین هائی در اختیار آنها قرار بگیرد .

در جلسه دیشب معاونان تازه این سازمان باین شرح انتخاب و معرفی شدند :

رحیم پوربرداری معاون تشکیلات

محمد حسین‌اسحقی‌نژاد معاون امور شعب

امیر علی سیفی معاون امور تعاونی و رفاه

محمود بوداغ زاده معاون اداری و مالی

خلیل الداغی معاون امور توسعه مشارکت زنان

محمد حسین عباس میرزائی رابط سازمان کارگران با وزارت بهداری و بهزیستی

سعید جوادی مشاور سازمان کارگران ایران و مسئول کمیته های تخصصی

بنا برگزارش خبرنگار خبرگزاری پارس‌قبل ازسخنان آقای نخست وزیر آقای‌قریانی نسب رئیس سازمان کارگران ایران طی سخنانی گفت :

عکسی از جلسه شورای عالی سازمان کارگران‌ایران ... از راست به چپ‌حوریه اسلامی (نماینده کارگران)ـ عبداله بلندقد (دبیر سندیکاو نماینده‌کارگران) ـ امیرقاسم معینی وزیر کار ـ جمشید آموزگار (نخست‌وزیر) ـ حسین قربانی‌نسب (رئیس سازمان کارگران ایران) ـ ممقانی (نماینده کارگران)

طرح جدید دولت و کارگران برای تأمین اعتبار مسکن

★ در طرح جدید کارگر ودولت هریک‌درصدی از سرمایه را تامین میکنند

★ وزیر کار و رئیس سازمان‌کارگران‌مامور تدوین طرح شدند .

حسین پاشا شرایط پرداخت وام مسکن‌موردبحث را بشرح زیر اعلام کرد :

● با توجه به مصوبات شورای عالی تامین اجتماعی میزان اعتبار وام مسکن برای هر کارگاه درهر۳ ماه معادل ۲۰٪ متوسط حق بیمه پرداختی آن‌کارگاه در۳ماهه قبل است .

● تعیین حق تقدم کارگران و کارمندان در هر کارخانه برای دریافت نظر کمیته‌ای مرکب از نماینده کارفرما ، نماینده بیمه شدگان و نماینده صندوق تامین اجتماعی و با در نظر گرفتن ضوابط زیر انجام خواهد شد .

● سابقه پرداخت حق بیمه برای هرسال ۲ نمره.

● متاهل ۵ نمره‌ـ مجرد ۲ نمره .

● برای هر فرزند ۲نمره و خواهر ۶ نمره .

● حقوق یا مزد ماهانه تا ۱۰ هزار ریال (۸ نمره)تا ۲۰ هزار ریال ۶ نمره تا۳۰ هزار ریال ٤ نمره از ۳۰ هزار ریال به‌بالا ٦ نمره .

● در شرایط مساوی بیمه شده‌ای‌که‌سابقه بیشتری در پرداخت حق بیمه داشته باشد مقدم خواهد بود .

شرایط وام :

الف‌ـ مبلغ وام معادل۶۰ ماه حقوق یا مزد و حداکثر ۳ میلیون ریال است .

ب‌ـ مدت وام ۱۵ سال‌و بهره وکارمزد بترتیب۶درصد و ۲ درصد خواهد بود.

ج‌ـ قسط وام‌نباید ازدو پنجم حقوق‌یامزد ماهانه‌وام خواه تجاوز نماید .

د‌ـ مجموع سن‌وام‌گیرنده و مدت وام‌نباید از ٦۵ سال تجاوز نماید .

ع‌ـ درصد وام بارزش گروگان حداکثر ۷۰ در صد خواهد بود .

ط ـ گروگان باید لااقل‌در محدوده شهری یاشهرکهائی

بقیه در صفحه ٤

به کلیه کارکنان و کارگران بخش خصوصی (واحدهای تولیدی و صنعتی ، بانکهاو دیگر موسساتی که مشمول قانون استخدام کشوری و نیرو های مسلح شاهنشاهی نباشند) وام مسکن با شرایط سهل پرداخت میشود .

حسین پاشا قائم‌مقام مدیر عامل صندوق‌تامین اجتماعی در امور مالی ضمن اعلام خبر فوق یکی از شرایط‌و پرداخت این وام را بشرح زیر برشمرد .

(با توجه به‌اینکه اینک رقم وصولی حق بیمه از سوی صندوق تامین‌اجتماعی مرتبا رو به‌افزایش است، اعتباری که به این امر اختصاص خواهد یافت یک رقم هنگفت راتشکیل می‌دهد. بایددانست این صندوق در سال گذشته ۵۲۱ میلیارد ریال بابت حق بیمه وصولی داشته وپیش‌بینی میشود رقم وصولی امسال ۲۰ درصد نسبت‌بسال گذشته افزایش یابد ، ولذا اختصاص ۲۰ درصد ازاین وصولی‌هنگفت برای‌پرداخت وام مسکن به کارکنان و کارگران بخش خصوصی‌می تواند جوابگوی تقاضا های هزاران نفر از کارگران و کارکنان بخش خصوصی در زمینه وام مسکن باشد . از سوئی باید دانست که این وامها سوای وام‌هائی است که‌بانکرفاه از محل‌اعتبارات صندوق تامین اجتماعی به کارگران می پردازد) .

فروشگاه شماره ۱۴ مواد پروتئینی درفشان افتتاح شد

فروشگاه شماره ۱٤ مواد پروتئینی درفشان باحضور رئیس اتاق اصناف و معاون این اتاق افتتاح شد . درعکس عبدالرحیم درفشان موسس فروشگاه‌های زنجیره‌ای‌درفشان نفر اول از چپ دیده میشود.

تعداد فروشگاه‌های مواد پروتئینی درفشان تاپایان سال به ۵۰ واحد میرسد

فروشگاه شماره ۱٤ که در کوی گیشا احداث شده گوشت ، مرغ و تخم‌مرغ تازه روز و همچنین سایر مواد غذائی را در اختیار ساکنان این کوی قرار میدهد

به میمنت ماه فرخنده آبان و بمناسبت سالروز میلاد با سعادت شاهنشاه آریامهر و والاحضرت همایون ولایتعهد و بهمین‌دهمین‌سال برپائی‌مراسم شکوهمند تاجگذاری شاهنشاه آریامهر و علیاحضرت‌شهبانو فروشگاه شماره ۱٤ مواد پروتئینی وابسته به مجتمع کشت‌و صنعت‌درفشان در کوی گیشا گشایش یافت .

در این فروشگاه‌که زیرنظر اتاق اصناف پایتخت اداره می شود ، گوشت تازه بسته‌بندی شده ، مرغ تازه ، تخم مرغ‌تازه و سایر مواد غذائی موردنیاز عرضه میشود .

مجتمع کشت‌و صنعت درفشان با استفاده از تجربیات بیش‌از ۲۰ سال فعالیت در زمینه تولیدات مواد پروتئینی و براساس یک برنامه از پیش تنظیم شده دست بکار تاسیس فروشگاه شماره ۱٤ مواد پروتئینی‌در نقاط مختلف‌پایتخت شده است .

براساس همین برنامه ، فروشگاه شماره ۱٤ مواد پروتئینی وابسته به مجتمع کشت و صنعت درفشان بعداز ظهر روز سه‌شنبه دهم آبان ماه طی‌مراسمی‌ویژه وباشکوه افتتاح شد . استقبال ساکنان گیشا از گشایش این‌فروشگاه فوق‌العاده بود و مردم که از ساعت ها قبل از مراسم‌در مقابل فروشگاه اجتماع کرده بودند ، اقدام مجتمع کشت‌و صنعت درفشان را ستودند .

در ساعت ۷ بعداز ظهرآقای رسول رحیمی رئیس اتاق اصناف پایتخت باتفاق آقای دکتر مشایخی معاون اتاق و چند تن از مقامات اتاق اصناف پایتخت در محل فروشگاه حضور یافتند و بنام نامی شاهنشاه آریامهر و با قطع نوار سه رنگ فروشگاه‌شماره ۱٤ را گشودند ، سپس از قسمت های مختلف فروشگاه دیدن کردند .

به میمنت ماه

یکی از ساکنان کوی گیشا در گفت وگوئی‌اظهار داشت: نیاز این منطقه بداشتن چنین فروشگاهی مجهز که بتواند احتیاجات خانواده ها را از نظر مواد غذائی و مواد پروتئینی وسایر مایحتاج‌تامین کند یک واقعیت بودوبهمین دلیل بار ها از سوی ساکنان کوی گیشا از مقامات اتاق اصناف پایتخت خواستمشدتا در ایجادچنین فروشگاهی‌اقدام کنند ،اکنون بسیارخوشحالیم که این خواست‌مردم‌با حمایت و همکاری مقامات‌اتاق اصناف پایتخت و اقدام منطقی مجتمع کشت و صنعت درفشان جامه عمل پوشید .

مجتمع کشت و صنعت‌درفشان امیدوار است تعداد فروشگاه های مواد پروتئینی وابسته‌به خود را حداقل تا ۵۰ واحد فعال برساند .

عبدالرحیم درفشان موسس مجتمع کشت وصنعت درفشان میگوید :

در این راه به حمایت دولت در اختیار داشتن اعتبار لازم از سوی مقامات دولتی و همکاری و ارشاد مقامات‌اتاق اصناف پایتخت دلبسته‌ایم چرا که بخوبی میدانیم پروژه های تنظیم شده ، میتواند حداقل تهران را به حد خودکفائی مواد پروتئینی و سایر مواد غذائی موردنیاز ساکنان‌پایتخت برساند ، این پروژه ها که از سوی برنامه ریزان مجتمع کشت و صنعت درفشان تهیه و تنظیم شده‌و ضمانت‌اجرائی آن از نظر منطق برنامه ریزی قطعی شده است نمی تواند بدون حمایت‌دولت‌و دراختیار داشتن اعتبار لازم به نتیجه برسد .

وامروز بهترین راه سرمایه‌گذاری کدام است

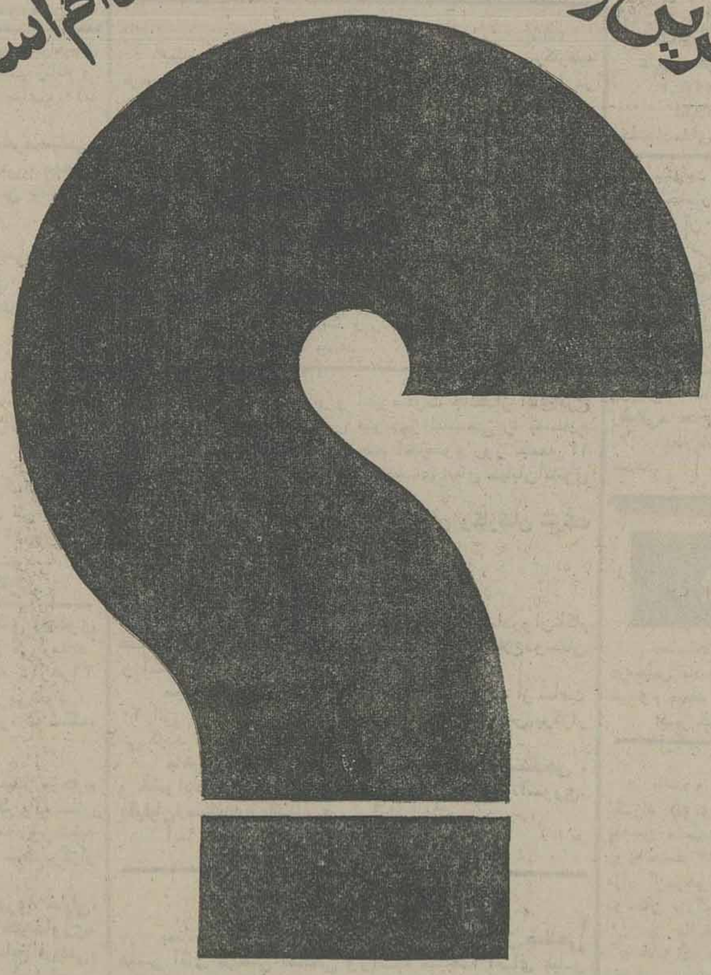

اکباتان

★ بسپرده های ثابت ومدت دار ۱۱٪ بهره (یک درصد بیشتر ازهمه بانکها)

★ به‌پس اندازهای غیروامخواه عادی ۹٪ بهره (یک درصد بیش ازهمه بانکها)

★ به‌پس اندازهائیکه یکسال مالی نزد شرکت باقی بماند

صرف نظر از بهره مربوط ۱/۵ هم از سود اضافی سهام پرداخت خواهد گردید

پس اندازدر اکباتان پرسودتراست.

کریمخان زند نبش مدیری تلفن ۸۳۵۸۰۱

امیرآباد شمالی ـ روبروی سه‌راه فرح‌زاد تلفن ۶۵۰۵۸۴

پس انداز وام مسکن

اکباتان

تقویم اطلاعات

ساعات شرعی
استخراج دکتر ریاضی کرمانی

پنجشنبه ـ دوازدهم آبان ماه ۲۵۳۶
بیستم ذیعقده ۱۹۷۷ ـ سوم نوامبر ۱۹۷۷
اذان مغرب . . . . ساعت ۵ و ۵۶ دقیقه
اذان صبح (فردا) . . . ساعت ۵ و ۲۷ دقیقه
طلوع آفتاب(فردا) . . ساعت ٦ و ۵٦ دقیقه
ظهر شرعی (فردا) . . ساعت ۱۲ و ۲۰ دقیقه
اذان مغرب (فردا) . . ساعت ۵ و ۵۵ دقیقه

سالروز تولد والاحضرت شاهپور محمود رضا پهلوی

امروز ۱۲ آبان سالروز تولد والاحضرت‌شاهپور محمود رضا پهلوی است . والاحضرت که حسب‌الامر ملوکانه ریاست‌عالیه سازمان فرماندهی نظارت و بازرسی عمران جنوب را عهده دار هستند ، روز ۱۲ آبانماه ۱۳۰۵ پا به عرصه گیتی نهادند و پس‌ازپایان تحصیلات مقدماتی از تهران برای تحصیلات عالیه به آمریکا رفتند در دانشکده اقتصاد دانشگاه میشگان به تحصیل مشغول شدند و پس‌از اخذ‌فوق لیسانس‌در رشته‌مدیریت صنعتی جهت خدمات ملی و میهنی‌به ایران مراجعت کردند.

والاحضرت که بکار های کشاورزی علاقه فراوان دارندبه احداث باغات نمونه کشاورزی در سطح وسیع اقدام نموده و در امر صنعت نیز به ایجاد واحد های تولیدی و صنایع و معدنی توجه خاص‌مبذول دارند.

اطلاعات سالروز تولدوالاحضرت شاهپور محمود رضارا به‌خاندان جلیل سلطنت و والاحضرت تبریک میگوید و برای ایشان سلامت و طول عمر آرزومیکند.

اطلاعات دیپلماتیک

وزرای خارجه آلمان شرقی وزامبیا در تهران

وزیران خارجه آلمان و زامبیا در راس دو هیئت جداگانه به تهران می‌آیند. سفر وزیر امور خارجه جمهوری دمکراتیک آلمان که بدعوت عباسعلی‌خلعتبری وزیر امور خارجه ایران انجام میشود ٤ روز بطول می‌انجامد و طی این مدت مسائل روابط مورد علاقه دوکشور و مسائل بین‌المللی روز مورد بحث و گفتگو قرار خواهد گرفت .

یک بیانیه مطبوعاتی‌پس از پایان سفر وزیر امور خارجه جمهوری آلمان انتشار خواهد یافت .

گزارش دیگری حاکی از آن است که نماینده‌سازمان وحدت افریقا در راس‌هیئتی از اعضای کشورهای عضو این سازمان بزودی بتهران می‌آید . ریاست این هیات را وزیر امور خارجه‌زامبیا بعهده خواهد داشت.

ایران به مناسبت‌های مختلف نظر خود را در مورد حکومت‌های نژاد پرست افریقائی اعلام داشته و معتقد است باید حکومت به اکثریت سیاه پوست‌انتقال یابد . ایران در سالهای اخیر و درپی توسعه مناسبات اقتصادی باکشور های قاره آفریقا همکاریهای خود را نیز با سازمان وحدت افریقا افزایش داده است .

وزیر نفت ونزوئلا بتهران می آید

وزیر نفت ونزوئلا که میهماندار وزرای نفت اوپک در۲۹ آذر (۲۰ دسامبر)برای اجلاسیه اوپک در کاراکاس است بزودی وارد تهران میشود .

وی این سفر را در حوزه خلیج فارس و کشور های نفتی و همچنین به لیبی و الجزایر نیز ادامه میدهد . « والنین هرناندز » وزیر نفت ونزوئلا علاوه‌بر میهمانداری ریاست اجلاسیه آینده را بعهده خواهدداشت بهمین جهت از هم‌اکنون در تلاش موفقیت کنفرانس‌است. در کنفرانس وزاری اوپک مهمترین مسئله تعیین قیمت نفت برای سال ۱۹۷۸ است که‌جنجال‌برانگیزترین مسائل مطروحه آن نیز میباشد .

هنوز حرف های آخر در مورد قیمت نفت‌گفته‌نشده است . عربستان‌ازنظر اصولی طرفدار تثبیت قیمت ۱۹۷۷ برای ۱۹۷۸ است . اما وزیر خارجه آن نیز در واشنگتن مطالبی‌خلاف‌این‌نظر اصولی، دولت خود گفته است ،که وضع را مبهم ساخته است.

ایران وکشورهای‌میانه‌رو نظرات نهائی خود را عنوان نکردند آنها ضمن‌آنکه‌حمایت از اقتصاد بیمار غرب را مورد نظر دارندامانمیگویند چنددرصد « افزایش قیمت» بیمار را بیمارتر ، یا چند درصد « افزایش قیمت » اثری در بیمارنمیگذاردکشور های‌تندرو بجزالجزایرساکت هستند تنها الجزایر رقم ۱۵ درصد را عنوان کرده است.

مشکل وزیر نفت ونزوئلا در همین است که بداند نظر کشور ها چیست و چگونه باید بین آنها توازن و تعادل وسرانجام توافق و تفاهم بوجود آورد .

وزیرنفت ونزوئلادربعضی از کشور ها با مشکلات و مقاومت های مثبت ومنفی مواجه‌خواهدشدامابیش‌بینی نمیشود که در تهران باچنین اوضاع و احوالی روبرو شود .

چون ایران خود کوشش دارد که تفاهم منطقی و معقول بین اعضا بوجود آورد .

انتخاب دستیار

بقیه در صفحه ۲۳

آگهی استخدام

سازمان گوشت کشور جهت تکمیل کادر رانندگی خود ۵۰ نفر راننده پایه یکم که سابقه رانندگی با تریلر را دارند ازطریق آزمایش و مصاحبه بعنوان راننده بیمه شده سازمان‌گوشت کشور با حقوق ومزایای مکفی استخدام مینماید.

داوطلبان همه روزه از ساعت ۸الی‌ساعت ۱٤ بادردست داشتن گواهینامه پایه یکم خود بدفتر حمل‌ونقل‌واقع در خیابان زاهد پشت شرکت‌ملی نفت ایران مقابل سازمان انرژی اتمی کوچه‌چهارم بدفتر حمل‌ونقل مراجعه فرمایند.

م‌الف ۱۸٤۹۲

سازمان گوشت کشور

(شرکت سهامی)