اطلاعات

یکشنبه ۲۷ آبانماه ـ ۱۳۵۲ ـ شماره ۱۴۲۵۷ تکشماره ۵ ریال

طرح جلوگیری از افزایش قیمت زمین

نکات و جزئیات

(۱) عرضه زمینهای دولتی برای ساختمان

(۲) معافیت مجتمع های ساختمانی از مالیات

(۳) وضع مالیاتهای تصاعدی جدید در صفحه ۱۷

برای گفتگو با شاهنشاه

پادشاه اردن به تهران آمد

در صفحه ٤

کمپانیهای نفتی به اپک هشدار دادند!

کشورهای صادر کننده نفت پیشنهادات کمپانی های نفتی را نپذیرفتند

مذاکرات اوپک با کمپانیها به نتیجه‌ای نرسید

صفحه ۱۷

اطلاعیه دفتر مخصوص شاهنشاهی

۹۹ درصد سهام پتروشیمی به مردم فروخته میشود

مالکیت صنایع زیربنائی همچنان در انحصار دولت باقی خواهد ماند.

صفحه ٤

پای پسرکندی قطع شد

ادوارد کندی پسر ۱۲ ساله سناتور کندی به بازی فوتبال علاقه فراوان دارد.

همزمان با قطع پای ادوارد کندی، دختر رابرت کندی ازدواج کرد.

در صفحه ۲

بعلت افزایش حقوق گمرکی لوازم لوکس اتومبیل از اول آذر

حقوق گمرکی اتومبیل‌ها افزایش می‌یابد

طبق مقررات جدید ارزش لوازم اتومبیل مانند رادیو، کولر و فندک بر قیمت اتومبیل اضافه میگردد

در صفحه ٤

تغییر محل تلفن بسرعت انجام میشود

* تغییر نام صاحب تلفن فوری خواهد بود.
* مدارکی که باید همراه درخواست کننده باشد. از طرف شرکت مخابرات اعلام شد. صفحه ٤

تانکها، تظاهرات دانشجویان یونان را سرکوب کردند

بدنبال اعلام حکومت نظامی، تانکها شهرهای یونان را زیرکنترل درآوردند و مواضع حساس آنتن تحت اشغال ارتش درآمد. عکس تانکهای ارتش یونان را در میدان مقابل ساختمان پارلمان در آتن نشان می‌دهد. عکس رادیوئی اطلاعات

پاپادوپولوس گفت: تظاهر کنندگان دشمن دمکراسی هستند.

فرودگاه های یونان تعطیل شدند

در صفحه ۳

نیکسون: اشتباهات واترگیت را بعهده میگیرم

در صفحه ۲

دیشب بخاطر کمی دستمزد جمعه

خواننده های لاله‌زار برنامه اجرا نکردند

خواننده‌ها و نوازنده‌های لاله‌زار از سوسن میخواهند برنامه خود را قطع کند.

در صفحه ٤

شرکت سرمایه‌گذاری کامیونداران در صنایع حمل و نقل توسط کامیونداران و شاغلین در صنعت حمل و نقل تشکیل میشود

در صفحه ۸

حقیقت

حقیقت اینست که قیمت اجناس در سراسر جهان، طی ۲۷ سال گذشته، تا چند برابر ترقی کرده و فقط بلیط اعانه ملی در ایران است که بهمان قیمت ۲۷ سال پیش، یعنی ۲۰ ریال، بشما عرضه میشود.

۲۷ سال پیش	امروز
بلیط اعانه ملی	بلیط اعانه ملی
۲۰ ریال	۲۰ ریال

اطلاعیه شرکت تجارتی کوفرد

فردا دوشنبه ۲۸ آبان ماه بمناسبت مصادف شدن با شب هفت درگذشت مرحومه مغفوره **بانو حاجیه فرد قاسمی** مادرگرامی آقایان رضا فردقاسمی، محمدفرد قاسمی، قاسم فرد قاسمی و اصغر فردقاسمی.

شرکت تجارتی کوفرد (ناسیونال)
نمایشگاه مرکزی ناسیونال
سرویس مرکزی ناسیونال تعطیل خواهد بود.

ضمنا بدینوسیله باطلاع دوستان و سرورانی که مایلند درمراسم شب هفت آن مرحومه شرکت نمایند میرساند وسیله رفت و برگشت درساعت ۱۳٫۳۰ دقیقه درمحل شرکت واقع درسه راه تخت‌جمشید و همچنین درساعت ۱۳ در خیابان شمیران نرسیده به قلهک اول خیابان یخچال شماره ۷ مهیا است.

سازمان تعاون مصرف شهر و روستا (شهرو) در ۶۰ فروشگاه خود در تهران قیمت اجناس را تقلیل داد

قسمتی از اجناس و کالا هائیکه تقلیل قیمت یافته‌اند

برنج صدری درجه یک	هرکیلو	٤١	ریال
برنج صدری درجه دو	هرکیلو	٣٥	ریال
مرغ نیمچه آماده طبخ	هرکیلو	٩٧	ریال
تخم مرغ	هرکیلو	٦٢	ریال
پنیر لیقوان	هرکیلو	١٠٥	ریال
لوبیا سفید اعلا	هرکیلو	٢٨	ریال
لوبیا قرمز اعلا	هرکیلو	٣٨	ریال
لوبیا چشم بلبلی اعلا	هرکیلو	٣٦	ریال
لوبیا چیتی اعلا	هرکیلو	٣٧	ریال
عدس پاک کرده اعلا	هرکیلو	٣٨	ریال
نخود کرمانشاهی اعلا	هرکیلو	٣٠	ریال
رغن نباتی ۹۰۰ گرمی	هرحلب	٦١	ریال
روغن نباتی ۱۸۰۰ گرمی	هرحلب	١٢٠	ریال
روغن نباتی ٤٥٠٠ گرمی	هرحلب	٢٨٢	ریال
روغن نباتی ۹۰۰۰ گرمی	هرحلب	٥٥٦	ریال
روغن نباتی ۱۷ کیلوئی	هرحلب	٩٨٠	ریال

انواع میوه بسته بندی از نوع درجه یک ده درصد کمتر از قیمت اعلام شده از طرف اتاق اصناف انواع ادویه‌جات با ۱۲٪ تخفیف از قیمت مصرف کننده.

۶۰ فروشگاه شهرودر سطح پایتخت احتیاجات مردم تهران را تامین میکند.

هر هفته یک فروشگاه به واحد های اقتصادی شهرو اضافه مشود.

ساعات کار از ۸ونیم بامداد الی ۱۲ونیم بعد از ظهر از ٤ تا ۸ بعد از ظهر فروشگاههای بهجت آباد و قلهک از ۸ونیم بامداد الی ۸ونیم شب دائر است. م‌الف ۱۵۰۱۰

اطلاعیه

بزم ایرانی باغذاهای ایرانی دررستوران دانسینک

پله زیر

تلفن رزرو ۸٤۰۸۶۶

آگهی ثبت نام امتحانات زبان اعزام دانشجو بخارج

شرح در صفحه ۱۷

دنیای ورزش شنبه‌ها منتشر میشود

آگهی استخدام

مهماندار هوائی (زن)

در تلاش ما برای فعالیتهای سازنده سهیم شوید.

یك فرصت استثنائی، برای جوانان لایق و علاقمند به خدمتگزاری انسانها بخدمت در سازمانی پرتحرك، پیشرو، در یك شبکهٔ هوائی گسترده، در بسیاری از کشورهای آسیا، اروپا و آمریکا با برخورداری از مزایای بیمه درمانی، پس انداز و دیگر امکانات رفاهی و دوره های آموزشی متضمن آینده‌ای روشن‌تر.

هواپیمائی ملی ایران «هما» شما را به پیوستن به خانوادهٔ «هُمائیان» برای سمت مهمانداری دعوت مینماید.

هواپیمائی ملی ایران ـ هما

شرح در صفحه ۱۲

آگهی استخدام لیسانسیه‌های علوم

متقاضی تحصیل در رشته‌های اختصاصی مهندسی صنایع پتروشیمی

از متقاضیان نامبرده زیر که واجد شرایط شرکت در امتحانات ورودی دانشکده نفت آبادان بمنظور آموزش در رشته های اختصاصی مهندسی صنایع پتروشیمی می باشند دعوت می شود برای دریافت کارت ورودی روز چهار شنبه ۳۰ آبانماه ۱۳۵۲ از ساعت ۹ الی ۱۲ صبح و از ساعت ۲ الی ٤ بعداز ظهر و پنجشنبه اول آذرماه از ساعت ۴ الی ٤ بعداز ظهر به اطلاعات شرکت ملی صنایع پتروشیمی واقع در بلوار کریمخان زند روبروی خیابان شاه عباس کبیر در تهران مراجعه نمایند.

امتحانات کتبی جمعه دوم آذرماه از ساعت ۹ الی ۱۲ صبح و از ساعت ۴ الی ۵ بعداز ظهر انجام خواهد شد. محل برگزاری امتحانات در موقع توزیع کارت ورودی به جلسات امتحان باطلاع داوطلبان خواهد رسید.

لیسانس شیمی

نام و نام خانوادگی	شماره کارت
ایرج حقیقی	۱
نوروز عرب سروینه باغی	۲
محمد حسن کرمی	۳
محمد جعفر راشدی	٤
جواد شریفیان	٥
احمد محمودی	٦
محمدباقر حجارزاده ورنوسفادرانی	۷
سیروس زهزاد	۸
ابراهیم انصاری پورجرم‌افشاری	۹
مجید بالانشین کردان	۱۰
مجید اردکانی	۱۱
سید محمود سبطینی	۱۲
مهدی صمصامی حسینی	۱۳
علی فرهاد نیکچه	۱٤
اکبر مطلبی	۱٥
محمد رضا دبیری	۱٦
مهدی حمیدی	۱۷
غفور نصیری زنوز	۱۸
مرتضی فروتن هتم‌آبادی	۱۹
سید محمد محمدی نژاد	۲۰
غلامرضا علیپور	۲۱
اسداله ترابیان	۲۲
عبدالعزیز مجدی	۲۳
نوازاله عباسیان	۲٤
عیسی نوری‌شاد	۲٥
علیرضا نراقی	۲٦

بقیه در صفحه سوم

آگهی استخدام

شرح در صفحه ۳

آگهی انتشار تمبر یادگاری

شرح در صفحه ۱۲

۷ بورس تحصیلی دولت آلمان

اطلاعیه وزارت علوم و آموزش عالی

در صفحه ۱۷

آگهی استخدام

شرکت سهامی تولیدوانتقال نیروی برق ایران (توانیر) بمنظور تکمیل کادر فنی واداری نیروگاه مشهد تعدادی مردو زن محلی را که واجد شرایط زیر باشند از طریق آزمایش و مصاحبه انتخاب واستخدام مینماید:

۱ـ فوق‌دیپلمه و دیپلمه مرددر رشته های برق و میکانیک ریاضی و طبیعی برای کادر فنی.

۲ـ دیپلمه طبیعی، ریاضی مرد و زن برای کادر اداری.

۳ـ حداقل معدل برای دیپلمه‌های کادر فنی ۱۲ وحداکثر سن ۲۵ سال، حداقل معدل برای دیپلمه‌های کادراداری ۱۱

٤ـ دارا بودن کارت پایان خدمت وظیفه یا معافیت دائم (غیر پزشکی).

٥ـ عدم تعهد خدمت و اشتغال بکار در وزارتخانه‌هایا موسسات دولتی یا اشتغال به تحصیل.

٦ـ سپردن تعهد مبنی بر انجام خدمت در نیروگاه‌مذکور.

داوطلبان بمنظور ثبت نام و کسب اطلاعات بیشترمیتوانند روزهای سه‌شنبه ۵۲٫۸٫۲۹ وچهارشنبه ۵۲٫۸٫۳۰ با همراه داشتن مدارک زیر به نیروگاه حرارتی مشهد واقع در جاده سرخس مراجعه نمایند.

۱ـ فتوکپی کارت پایان خدمت وظیفه یا معافیت دائم (غیر پزشکی).

۲ـ فتوکپی آخرین مدرک تحصیلی.

۳ـ دوقطعه عکس ٤ × ٦

م‌الف ۱٤۸۹۸

سرمقاله

احتکار مسکن !

دولت‌طرحی را دردست مطالعه داردکه توسط گروهی از کارشناسان برای تعدیل وکنترل‌کرایه خانه تدوین شده‌است.
از قرار معلوم درگزارش کارشناسان ، براساس مطالعاتی که صورت‌گرفته ،پانزده مورد بعنوان عوامل اصلی گرانی کرایه خانه‌ذکر شده‌است و در مقابل ، پانزده راه‌حل.
بی‌شبهه ،یکی از مشکلات اساسی طبقه متوسط‌و بویژه گروه های حقوق‌بگیر ، نرخ‌سنگین اجاره‌خانه است که در سال های اخیر پیوسته روبه افزایش رفته و طاقت‌فرسا شده است . این ترقی روزافزون علل مختلف داردو گزارش کارشناسان وزارت آبادانی‌و مسکن قطعا عوامل موثرگرانی کرایه خانه را برای دولت روشن خواهدکرد. اما دراینجا ما قصد داریم سئوال مهمی را مطرح کنیم‌که چرا فعالیت های نسبتا وسیع ساختمانی وایجاد خانه هاو آپارتمان‌های متعدد درین چندسال کمترین تاثیری‌بر نرخ‌کرایه‌خانه نگذاشته و افزایش سریع آنرامتوقف نکرده است ؟
مساله اجاره بها، در درجه اول فرع‌بر رابطه عرضه‌و تقاضاست. یعنی هرچه برجمعیت شهری اضافه شود و تعداد متقاضیان‌مسکن فزونی بگیرد بهمان نسبت میزان کرایه‌خانه بالا میرود .بهمین دلیل هم راه‌حل منطقی‌برای متعادل ساختن کرایه‌خانه ـ یاحداقل تثبیت‌آن ـ ایجاد واحد های مسکونی‌است. باتوجه به‌همین نکته، دولت در سالهای اخیر تاکید خاصی برگسترش فعالیت های خانه‌سازی داشته و صرف‌نظر از سرمایه‌گذاری سازمان های دولتی درین زمینه ، تسهیلاتی فراهم آمده است تابخش خصوصی نیز به سرمایه گذاری در فعالیت های ساختمانی و ایجادخانه و آپارتمان تشویق‌شود.
البته نمیتوان گفت فعالیت هایی که‌صورت گرفته رافع احتیاجات بوده‌و به نسبت تقاضا ، خانه و آپارتمان ساخته و عرضه شده‌است . اما همین مقدار خانه‌و آپارتمان‌که ساخته‌شده و ساخته‌میشودحقا میبایستی بر نرخ‌کرایه‌خانه اثری گذارده باشد. پس چرا همچو اثری مشهودنیست ؟
علتش این‌است که متاسفانه یك ضابطه منطقی حاکم بر وضع معاملات و تقسیم واحد های نوساخته نیست واثرات‌سرمایه‌ـ گذاری معقول را سرمایه‌گذاری نامعقول از میان میبرد ، چون اشخاص سودجو بمحض آنکه بو میبرند درجایی خانه یاآپارتمانی باقیمت مناسب عرضه میشود بی‌درنك به سوی آن هجوم‌میبرند و با امکانات وسیع‌مالی که دارند، پیش از آنکه دیگران بخود بجنبند و درصدد قرض گرفتن یانقد کردن اسباب واثاثه برای تامین پول لازم برآیند، آنها صاحب‌ساختمان شده‌اند تابعد که در فرصتی مناسب آنرا باسودی سرشار بفروشند یا به قیمتی کلان اجاره بدهند.
در حقیقت همان معاملات سودجویانه و شرایط غیر معقولی که حاکم بر معاملات زمین است ، برمعاملات خانه وآپارتمان‌نیز حکومت میکند والاهرگاه به تعداد خانه‌هاو آپارتمان هایی که ساخته‌میشود، خانواده‌یی صاحب خانه‌شودواز مشکلات‌اجاره‌نشینی برهد هرگز نرخ‌کرایه مسکن اینطور در مقابل فعالیت های‌خانه سازی مقاومت نخواهدکرد. این نکته‌یی است که جا دارد در بررسی های دولت مورد توجه قرار گیرد. شاید بتوان راهی برای جلوگیری از احتکار خانه‌و آپارتمان پیداکرد.

نیکسون : نوار های واترگیت را دراختیار قاضی میگذارم

نیکسون گفت: من شیاد نیستم

ارلاندو (فلوریدا) ـ آسوشیتد پرس ـ ریچارد نیکسون‌در ادامه تلاش خودبرای‌پیراستن سیمای دولتش از لکه های ماجرای واترگیت دیشب در یک‌کنفرانس مطبوعاتی اعلام کرد که وی‌یک «شیاد» نیست و از مردم آمریکا انتظار ندارد که وی را چنین آدمی بشناسند .
نیکسون که در اجتماع سردبیران آسوشیتد پرس در دنیای دیسنی در ارلاندو سخن میگفت با اینحال تاکید کرد که مسئولیت اشتباهاتی را که در جریان مبارزات انتخاباتی وی در ۱۹۷۲ بوقوع پیوسته است بگردن می گیرد اما قول میدهد که اعتماد مردم آمریکارا نسبت به خودش باردیگر زنده کند .
گفتگو های نیکسون باکسانی که درکنفرانس مطبوعاتی دیشب حضور داشتند بطور عمده به ماجرای نوارهای محرمانه‌قضیه واترگیت مربوط میشد . وی گفت این نوار ها را دراختیار جان سیریکا قاضی‌قرار میدهد.
نیکسون گفت‌که انتشار مفاد نوار ها به عقیده وی سه نکته را به ثبوت خواهد رساند . نخست اینکه وی بهیچوجه از دستبرد زدن و یا استراق سمع درکنوانسیون انتخاباتی‌دمکراتها درواترگیت آگاهی قبلی نداشته است .ثانیا وی‌هرگز به هیچیک از متهمین‌بازداشت شده پرونده واترگیت وعده نداده است که اگردردادگاه سکوت‌کنند بوسیله وی مورد عفو قرار خواهند گرفت . ثالثاوی اولین‌بار در۲۱ مارس سال جاری خبر یافت که هاواردهنت یکی‌از عاملین‌توطئه واترگیت درصدد برآمده بودکه از کاخ سفید حق‌السکوت‌بگیرد.
نیکسون گفت هاواردهنت به جان‌دین مشاور حقوقی سابق کاخ سفید اخطار کرده بود که اگر پولی به او ندهند اطلاعات دیگری را درباره‌کاخ سفیدفاش خواهد کردنیکسون اضافه کرد که خبر این‌تهدید را ازجان‌دین در مارس گذشته دریافت کرده است و این زمانی بود که کار از کار گذشته بود.درباره نوار ها نیکسون گفت من در ساعت ۹ بعداز ظهر روز یکشنبه ۱۵ آوریل با جان‌دین ملاقات کردم و مذاکراتی انجام دادیم . من ابتدا تا مدتی‌طولانی یقین‌داشتم که نوار مذاکرات این جلسه وجود دارد اماعملا چنین‌نواری وجود نداشت چون روز تعطیل پایان هفته بود دستگاه ضبط‌ـ صوت آنرا تنها برای ضبط شش ساعت گفتگو آماده کرده بودند و ضمنا از آنجا که در دفتر کارم‌درهمان روزمذاکراتی طولانی‌باهنری کی‌سینجر داشتم درنتیجه نوار به‌پایان رسید و گفتگو باجان‌دین‌که بعدازملاقات با کی‌سینجر صورت گرفته بود روی نوار ضبط نشد .
نیکسون اعتراف کرد که‌بهرحال توضیح دادن این مطلب برای مردم آمریکا بسیاردشوار است چون آنها باورنخواهندکرد که ملتی که میتواند سفینه آپولو بسازد وبه‌ماه سفر کند بعیداست که نتواندسیستم کارآمدی برای ضبط گفتگو ها در کاخ ریاست جمهوری بوجود آورد . ولی مردم آمریکا باید بدانند که دستگاه ضبط صوت یک‌سیستم آپولو نیست‌ضبط صوت دستگاه کوچک‌وساده‌ای‌است‌که‌محدودیت های خودش را دارد ولو اینکه منتهی به کاخ سفید باشد .
درباره تبانی وی با صاحبان صنف تولید کنندگان لبنیات‌برای بالا بردن قیمت‌شیرو محصولات لبنی در سال گذشته نیکسون تاکید کرد که‌این اتهام بی‌اساس است . نیکسون اضافه کرد که برخلاف ادعای مخالفانش علت ترقی‌لبنیات عبارت از این‌نبوده است که او به ازای برخوردار شدن از کمک مالی صاحبان صنایع لبنیات در مبارزات انتخاباتی ۱۹۷۲ باافزایش‌قیمت شیرو لبنیات‌موافقت کرده باشد بلکه این افزایش‌قیمت ناشی از فشار دمکرات‌هادر کنگره‌آمریکا بوده است .
از نیکسون پرسیده شد که پس‌ازپایان زمامداریش‌چه‌خواهد کرد . نیکسون گفت جواب این سئوال بستگی دارد به اینکه زمامداری من چه‌وقت پایان یابد باوجود این مایلم در صورتی‌که بتوانم کتاب بنویسم . ولی اگر تا آن وقت قوانین و مقررات انتخاباتی امریکا اصلاح نشده باشد خودم را وقف این هدف خواهم کردکه در آینده واترگیت های دیگری در آمریکا اتفاق نیافتد .
نیکسون ضمن اشاراتش درباره نوار هائی که از اصل وجود خارجی‌نداشته‌اندگفت که‌هرچند گفتگوی وی با جان‌دین در روز ۱۵ آوریل ۱۹۷۲ روی نوار ضبط نشده ولی در عوض‌خود او ماحصل این گفتگو ها را در دفتر شخصی‌اش‌یادداشت کرده است وحاضراست این‌یادداشت را دراختیار قاضی جان‌سیریکا قرار دهد .
نیکسون در خلال جوابهایی که به پرسشهای حاضران داد گفت من نیز مرتکب اشتباهاتی در زندگی خود شده‌ام ولی‌در تمام‌سالهایی که در خدمت‌دولت بسر برده‌ام هرگز از خدمات بخش عمومی استفاده‌نکرده‌ام. و اموال دولت را نخورده‌ام
**من هر یک شاهی از درآمدم رابا کار خود بدست اورده‌ام . من مایلم که تمام حقایق‌به مردم گفته شود چون تنها در این صورت است که مردم آمریکا باور خواهند کرد که رئیس جمهور آنها راست میگوید .
نیکسون یادآوری کرد که بعضی ازروزنامه‌ها پرسیده‌اند رئیس جمهور آنها چطور سه ملک مستغلاتی بزرگ بدست آورده است باید به کسانی که این‌سئوال را میکنندجواب‌دهم که من وقتی‌رئیس جمهورآمریکا شدم مرد فقیری نبودم . من ۸ سال بعنوان معاون ریاست جمهوری آمریکا خدمت کرده بودم و در این مدت ۴۵ هزار دلار حقوق دریافت میکردم.**
در ان موقع ارزش خالص دارایی من پس از ۱۴ سال خدمت صادقانه در دستگاه دولت ۴۷ هزار لار به اضافه یک اتومبیل‌الدزموبیل ۱۹۵۸ بود که به تعمیر اساسی‌احتیاج داشت .
از تاریخ ریاست جمهوری ترومن تاکنون من اولین رئیس جمهوری آمریکا هستم که بهیچوجه دارایی و سرمایه‌ای بصورت‌سهام و اوراق بهادرا ندارم .
نیکسون در مورد بحران انرژی گفت گمان نمی‌کنم در زمستان جاری احتیاج به جیره بندی نفت وجود داشته باشد . خبرنگاران از نیکسون سئوال کردند چگونه اوبحران انرژی را پیش‌بینی نکرده‌بود. نیکسون گفت من دو سال‌قبل طی گزارشی به کنگره بحران انرژی راپیش‌بینی کردم بحران انرژی در حقیقت ناشی از جنگ خاورمیانه نیست بلکه علت اصلی آن توسعه صنایع است که به‌انرژی بیشتراحتیاج دارد.
نیکسون در مصاحبه خودفاش کرد که دستور داده بود تلفن های برادرش‌را کنترل کنندزیرا اطلاع یافته بود که برخی اشخاص در کشورهای خارجی قصد داشته‌اند اطلاعاتی از او بدست اورند .
نیکسون گفت خارجی‌ها چه نفعی می‌توانسته‌انداز برادراو کسب کنند وی گفت که بدلایل امنیتی گفتگو های تلفنی‌برادرش کنترل می‌شد و شاید روزی علت این امر اعلام شود .
نیکسون بار دیگر تاکید کرد که بهیچوجه قصد استعفاء ندارد و مادامی که قدرت‌بدنی او اجازه دهد بخدمات خود ادامه می‌دهد . نیکسون در توضیح ماجرای واترگیت گفت من در جریان انتخابات گذشته هیچ فرصت پرداختن به‌مسائل داخلی را نداشتم زیرا در ان هنگام روابط آمریکا با چین تجدید شد وروابط با شوروی بهبود یافت و قرارداد های محدود کردن سلاحهای استراتژیک امضاء شد و تمام اینها وقت او را گرفته بود .

همزمان با قطع پای ادوارد کوچك دختر رابرت کندی ازدواج کرد

پای‌سرطانی پسر سناتور کندی‌را قطع کردند

واشنگتن‌ـ رویتر ـ دیروز دربیمارستان دانشگاه جرجتون در واشنگتن پای‌راست پسر ۱۲ ساله سناتور ادوارد کندی را از بالای زانو قطع کردند .
هفته گذشته اعلام شده بود که ادوارد کوچك پسر سناتور کندی به‌نوعی سرطان استخوان مبتلاشده‌است‌وپزشکان ناچارند پای راست او را از بالای زانو قطع کنند .
عمل جراحی که در جریان آن‌پای سرطانی ادوارد کوچك بریده شده کمتر از یکساعت طول کشید و وی جراحی‌را بخوبی تحمل کرد .
سخنگوی بیمارستان‌اظهارداشت که حال ادوارد کوچك رضایتبخش است .
سناتور کندی و همسرش هنگامیکه جراحی انجام میشد در بیمارستان حاضر بودند .
این واقعه غم‌انگیز هنگامی برای خانواده کندیها پیش آمده است که در شرایط دیگر میتوانست یکی از مواقع خوشبختی آنها باشد چون همزمان با این ماجرا کاتلین دختر سناتور رابرت کندی در کلیسایی که فاصله چندانی از بیمارستان دانشگاه جرجتون ندارد لباس سفید عروسی در بر کرده بود .
سرطان استخوان معمولا بوسیله دستگاه های بمباران تومور های بدخیم با اشعه رادیو اکتیو مورد معالجه قرار میگیرد ولی طبق اظهارپزشکان‌بیمارستان دانشگاه جرجتون تصمیم مربوط به‌بریدن پای سرطانی پسر سناتور کندی بعداز مشورتهای مفصل پزشکی گرفته شده است .
ادوارد کوچك که از این پس‌ناچار است با یك پا زندگی کند کودك با روحیه‌ای است که به بازی فوتبال علاقه دارد .
خانواده کندیها ادوارد کوچك را یك پسر عادی ودارای‌استعداد های‌متوسط که به ورزش و مخصوصا فوتبال علاقه دارد و غالبا با پدرش به قایقرانی میرود توصیف کرده‌اند . وی در رفتار خود با دیگران بی تکبر و دوست‌داشتنی‌است ،
بعد از اینکه عمل جراحی به پایان‌رسید سناتور کندی به کلیسای هولی«ترینیتی» که در نزدیکی بیمارستان قرار گرفته است رفت تا در مراسم عروسی برادر زاده‌اش کاتلین شرکت کند . وی با یکی از هم‌شاگردیهایش بنام دیوید لی‌تاون‌زند ازدواج کرده است . درمراسم عروسی اتل‌کندی مادر عروس و بیوه رابرت کندی فقید و همچنین مادر سناتور کندی (رز) و خواهرش ایوینس شرایور نیز حضور داشتند .

تفسیر سیاسی

دفاعیه نیکسون

نیکسون حمله متقابل خودرا که در حقیقت چیزی جز دفاع از خود و متهم کردن گروهی از همکارانش در کاخ سفید نیست، آغاز کرده است . نیکسون همانطور که خود تاکید کرده قبل از هرچیز میکوشد اعتماد از دست‌رفته‌مردم رااحیاء کند . همانطور که انتظار میرفت نیکسون برای متقاعد کردن مردم ، در مصاحبه دیشب به‌برشمردن پیروزیهای خویش در زمینه سیاست خارجی، در تجدید روابط با چین، بهبود مناسبات با شوروی و امضای قرارداد محدودیت سلاحهای استراتژیک پرداخت و خاطر نشان کرد که او در روز ها و ماههائی که وقایع واترگیت شکل می یافت سرگرم مسائل بسیار بزرگتری بوده که به سرنوشت تمام بشریت و نسل های آینده ارتباط داشته و ناگزیر از وقایع کوچکتری که در کاخ سفید می گذشته غافل مانده است. برای آنکه معلوم شود، دفاعیه نیکسون تاچه‌حد به تغییر نظر افکار عمومی کمک میکند باید منتظر آینده بود اما از هم اکنون میتوان گفت این امر بیشتر به محتویات نوارهائی‌که نیکسون قصد دارد در اختیار مقامات صلاحیت‌دار قرار دهد بستگی دارد . و همچنین باین امر بستگی دارد که کمیته تحقیق سنا و مخالفان فعال‌او تاچه‌حد ضبط نشدن برخی از حساس‌ترین گفتگو های نیکسون را ـ باجان دین ودیگرشرکای واقعه واترگیت قابل‌قبول بدانند.

اسرائیل جلوی ورود یك کاروان مصری حامل آذوقه‌را به شهر سوئز گرفت

مصریها و اسرائیلی‌ها یکدیگر را بگلوله بستند

قاهره ـ آسوشیتدپرس ـ خبرگزاری فرانسه‌ـ رویتر‌ـ دیروز بین نیرو های مصری واسرائیلی درجنوب غربی اسماعیلیه درساحل غربی کانال سوئزتیراندازی‌روی‌داد منابع اسرائیلی گفتند در همان زمان یک گروه از سربازان مصری بطرف مواضع اسرائیلی در اسماعیلیه براه افتادند و سربازان اسرائیلی با تیراندازی‌آنهارامتوقف کردند .
درشهر سوئز نیز بین طرفین تیراندازی روی‌داد و سربازان اسرائیلی یک کاروان مصری‌حامل آذوقه را برای شهر سوئز به شهر راه ندادند .
بدنبال این حوادث جلسه ملاقات امروز افسران مصری واسرائیلی بتعویق افتاد .
درعین‌حال مسئله خطوط ۲۲ اکتبر همچنان لاینحل مانده است. خودداری اسرائیل از عقب‌نشینی به مواضع مزبور طی هفته گذشته مهمترین مسئله مورد بحث وزیر امور خارجه مصرراباسفیر آمریکا تشکیل میداد .
بدنبال اظهارات اخیر گلدامایرکه از مواضع ۲۲اکتبربعنوان خطوط « خیالی» نام برد قاهره به فعالیت سیاسی دامنه‌داری در سطح بین‌المللی دست زده تا اسرائیل‌را وادار کند نیرو های خود را به مواضعی که روز ۲۲ اکتبر اشغال کرده بود عقب بکشد . ناظران سیاسی در قاهره اظهار عقیده می کنند آمریکا که اجرای‌کامل‌قرارداد شش ماده‌ای را تضمین کرده‌اکنون باید اسرائیل را وادار‌به‌عقب‌نشینی به خطوط ۲۲ اکتبر کند تا باین ترتیب زمینه برای تشکیل کنفرانس صلح آماده شود ولی بنظر میرسد که اسرائیلی‌ها برای تشکیل فوری این کنفرانس تمایل زیادی‌ندارند .
سخنگوی نظامی مصر در قاهره دیشب دریک کنفرانس مطبوعاتی پیشنهاد گلدامایر را در مورد عقب‌نشینی ارتش های دوطرف به مواضع ۶ اکتبر ردکرد .
ضمن تفسیر گزارش برخی از خبرگزاریها دائربراینکه‌اسرائیلی‌ها سرگرم ساختن تاسیسات بتونی در ساحل غربی کانال سوئز هستند گفت این اقدام بمنزله نقض‌آشکار مقررات‌آتش‌بس‌میباشدودولت مصر اکنون اوضاع را بدقت‌موردبررسی قرار داده است .
از طرف دیگر سخنگوی سازمان ملل متحد درقاهره اظهار داشت‌که اجرای مواد ۳،۴،۵و۶ قرارداد شش ماده‌ای بطور رضایت‌بخش ادامه دارد .دیروز سی و شش کامیون حامل آذوقه ، آب و مواد داروئی قاهره را بسوی شهر سوئز ترک گفتند . پنجاه کامیون حامل خواربار ودارو برای ارتش سوم بساحل شرقی کانال سوئز رسیده و مشغول تخلیه محمولات خود می باشند .
درباره مبادله اسیران جنگی سخنگوی سازمان ملل متحدتوضیح داد که تانیمه شب جمعه ۱۳۶۸ اسیر مصری که ۳۶۸نفر آنهازخمی بودند به قاهره بازگردانیده‌شده‌اند و ۵۴ اسیر اسرائیلی که ۳۵ نفر آنها زخمی هستندازقاهره‌به‌تل‌اویو حرکت کردند امروز تعداد اسیران جنگی مبادله شده به ۱۶۰۰ نفر خواهد رسید .
در مورد حمل نفت برای ارتش سوم نیز نمایندگان مصر واسرائیل بتوافق رسیده‌اند ولی هنوزمیزان نفتی که باید به ساحل شرقی‌کانال سوئز فرستاده شود تعیین نشده است .
درتل‌اویو ژنرال دایان وزیر دفاع اسرائیل اظهار داشت که‌بااسیران زخمی اسرائیل در بیمارستانهای مصر خوشرفتاری شده است معذلک مصریها با برخی ازاسیران جنگی پس از دستگیرکردن آنها در میدان نبرد بدرفتاری کرده‌اند. ژنرال دایان‌درپایان‌اظهارامیدواری کرد که مبادله اسیران اسرائیلی وسوریه‌ای نیز هرچه زودتر آغاز شود .

**محمد حسین علی مرد ۵۷ساله‌مصری یکی از کسانی است که توسط اسرائیلی‌ها در جریان‌جنگ مجروح و دستگیر شد . وی همراه با اسرای جنگی مصرآزاد شده است. در عکس وی در حالیکه جای زخم های خودرابه خبرنگاران نشان می‌دهد دیده می‌شود .
عکس رادیوئی اطلاعات**

اعراب بدودسته مخالف و موافق آتش‌بس تقسیم شده‌اند

عراق ولیبی کنفرانس سران عرب را تحریم میکنند

الجزایر ـ خبرگزاری‌فرانسه‌ـ همزمان با مبادله اسیران‌جنگی مصرواسرائیل مقدمات‌تشکیل کنفرانس سران کشور های عربی در الجزایر باسرعت‌فراهم میشود . این کنفرانس که‌با شرکت پادشاهان و روسای جمهوری عربی‌تشکیل می شود سرنوشت صلح‌یاجنك‌خاورمیانه را تعیین خواهدکرد ولی‌باحتمال زیاد برخی ازکشور های‌عربی از جمله عراق ولیبی شرکت‌در این کنفرانس را تحریم‌خواهند کرد . ظاهرا اکثریت کشور های عربی باطرح شش‌ماده‌ای کیسینجر و آغازمذاکرات‌صلح با اسرائیل شدیدامخالفت می کنند .
مرتضی عبدالباقی وزیر امور خارجه عراق در یك مصاحبه اختصاصی با خبرنگار نشریه لبنانی «الدیار» گفته است که عراق در کنفرانس عالی‌الجزایر شرکت‌نخواهدکرد مگر آنکه تحول مهمی در اوضاع عراق‌را وادار کندکه در روش خود تجدیدنظر کند . عبدالباقی گفت :
اکنون اعراب بدوگروه‌تقسیم شده‌اندگروه اول آتش بس اسرائیل‌واعراب را می پذیرند وگروه دیگر بشدت با آن مخالف هستند در چنین‌شرایطی شرکت در کنفرانس جز آنکه اختلافات موجود را تشدیدکند نتیجه دیگری نخواهد داشت واصولا بعقیده ما تشکیل یك کنفرانس عالی‌بدون آنکه قبلا دستور مذاکرات تعیین شده باشدبی نتیجه است . وزیرامور خارجه‌عراق درپاسخ یك سئوال دیگرگفت که جنك اعراب و اسرائیل محیط مساعدی‌برای کشور های عربی بوجود آورد اگرجنك ادامه می یافت نه تنهااتحاد سوریه‌وعراق عملی‌می شدبلکه کلیه‌کشور های عربی بایکدیگر متحد می شدند.
درالجزایر روزنامه « الرژی‌ـ آکتوالیته » نوشته است در شرایط کنونی جهان عرب امکانی برای صلح وجود ندارد.
روزنامه الجمهوریه درشماره امروز خود کشور های عربی را از «بازی خطرناك » آمریکادر خاورمیانه برحذر داشته و نوشته است‌که اعراب در کنفرانس آینده خود باید یك استراتژی مشترك‌برای مقابله با نقشه های امپریالیستی در خاورمیانه‌بوجود امپریالیستی‌در تنهاوسیله‌ای است که می‌تواند راه رابروی آمریکائی ها در خاورمیانه به‌بندد.
روزنامه «الرای‌العام » چاپ کویت در شماره‌امروز خود آمریکا رابه‌شدت مورد حمله قرار داده نوشته است که آمریکاخیال می کند با ارائه یك طرح صلح می‌تواننداعراب رافریب‌دهد . این‌روزنامه اضافه کرده‌است‌روزی خواهد رسید که آمریکا در صحنه سیاست بین‌المللی کاملا منزوی خواهد شدمحکوم کردن اسرائیل توسط‌جامعه‌بین‌المللی درحقیقت بمنزله محکوم کردن ایالات متحده‌است .
از طرف دیگرخبرگزاری«وفا» گزارش دادکه‌سازمان مقاومت فلسطین قطعنامه‌ای‌به‌کنفرانس عالی سران کشور های عربی تسلیم خواهدکرد . هم‌اکنون یك کمیسیون ویژه مامورتهیه این قطعنامه‌شده‌است .

اعلامیه کمونیستهای عرب

● بیروت ـ رویتر ـ احزاب کمونیست ٤ کشور عربی امروز تقاضا کردند نیرو های مسلح مصر وسوریه تقویت شوند واعراب‌برای مواجهه با هرگونه حادثه‌ای آماده باشند .
در اعلامیه احزاب کمونیست اردن ، سوریه، عراق و لبنان که پس از چند روز مذاکره منتشر شد تقاضا شده نیروهای ملی و ترقیخواه سوریه، مصر ، عراق، الجزایر ، یمن جنوبی ، فلسطین و احزاب کمونیست‌همکاری نزدیکتری برقرار شود.

موزائیک ماشینی شاهید
محصول آخرین تکنیک سیمانکاری در ایران
تلفن ۶۲۱۰۵۲-۶۲۱۰۵۳

استقرار روابط دیپلماتیک بین کشور های خلیج‌فارس‌وشوروی

کویت ـ خبرگزاری فرانسه‌ـ مجله « مجالس المصوره»چاپ کویت گزارش داد که‌بسیاری از کشورهای عربی خلیج‌فارس از جمله عربستان سعودی ، قطر و امارات عربی متحده در نظر دارند در آینده نزدیک با اتحادجماهیر شوروی‌روابط سیاسی برقرار کنند .
نشریه کویتی از قول محافل مطلع عربی اضافه کرده است اقدام این کشورها درحقیقت پاسخی است که به سیاست امریکا در پشتیبانی از تجاوز اسرائیل‌داده میشود.
در حال حاضر کویت تنها کشور عربی خلیج فارس است که با مسکو روابط سیاسی دارد . کشور های دیگرازجمله قطر ، بحرین ، امارات عربی متحده بااینکه از طرف‌شوروی برسمیت شناخته شده‌اند هنوز با مسکوروابط سیاسی برقرار نکرده‌اند.
شوروی در دهه ۳۰ دولت پادشاهی عربستان رابرسمیت شناخته ولی تاکنون بین طرفین نمایندگان سیاسی مبادله نشده است .

اخبار کوتاه خاورمیانه

وحدت عراق ، سوریه‌و لیبی

● کویت ـ خبرگزاری‌فرانسه‌ـ مجله « النهار» چاپ‌کویت در شماره اخیرخودنوشته است که قذافی هنگام دیدار خود از بغدادو دمشق طرحی در باره اتحاد بین لیبی ، عراق وسوریه برهبران عراق‌و سوریه پیشنهاد کرده است .
قذافی رد آتش‌بس وادامه پیکار با اسرائیل راشرط تشکیل این اتحادیه قرارداده و گفته است که لیبی متعهد میشود هزینه های جنگ علیه اسرائیل را از طریق معاوضه نفت با سلاحهای جنگی بپردازد.
النهار از قول محافل‌عربی نوشته است که عراق و سوریه پیشنهاد قذافی رارد کرده‌اند .

ردپیشنهاد اسرائیل

● قاهره ـ رویتر ـ مصرامروز پیشنهاد گلدامایر نخست‌وزیر اسرائیل را دایر براینکه‌نیروهای‌مصر از ساحل شرقی به‌ساحل غربی کانال سوئز بازگردند رد کرد.
احمد انیس سخنگوی رسمی دولت مصر گفت گلدامایر این تقاضا را به منظور های داخلی وبرای نجات دولت خود از مشکلات بزرگی که‌در آستانه انتخابات اسرائیل به آن دچار شده عنوان کرده است .

پیام فیصل به سلطان حسن

● رباط ـ آسوشیتدپرس ـ عمرسقاف وزیر امور خارجه عربستان سعودی که حامل پیامی ازجانب ملک فیصل بعنوان‌سلطان حسن دوم پادشاه مراکش میباشد وارد رباط شد. وزیر امور خارجه‌عربستان سعودی که قبلاباپرزیدنت بورقیبه ملاقات و گفتگو کرده است دریک‌مصاحبه مطبوعاتی گفت که در مذاکرات وی بارهبران تونس ومراکش آخرین تحولات ناشی از جنگ دهم رمضان موردبررسی قرار می گیرد .

عملا جنك میکنند

● کویت ـ خبرگزاری‌فرانسه‌ـ ، مجله کویت ، امروز پیشنهاد کرد که‌کمکهای مالی کشور های تولید کنند نفت به کشور های « میدان جنگ بااسرائیل» تنها به کشور هائی داده شود که عملا باصهیونیسم جنگ می کنندنه‌به آنهائی که میخواهند اختلافات اعراب واسرائیل را از « راههای مسالمت‌آمیز » حل کنند .

سوخت ناوگان ششم

● رم ـ رویتر ـ وزارت‌خارجه ایتالیا گزارش مطبوعات را مبنی براینکه‌ایتالیا نفت مورد نیاز ناوگان ششم امریکا را در مدیترانه تامین میکند تکذیب کرد.

اسرائیل مشغول پر کردن قسمتی از کانال سوئز است

تل‌آویو ـ آسوشیتدپرس ـ طبق گزارش خبرنگارانی که‌طی یک هفته اخیر به‌ناحیه نزدیک ضلع شمالی دریاچه بزرگ‌تلخ در کنار کانال سوئز مسافرت کرده‌اند اسرائیلی‌ها با سرازیر کردن هزاران تن خاک وسیمان در داخل کانال سوئز ظاهرا در صدد برآمده‌اند یک‌پل‌خاکی در این شاهراه آبی بوجود اورند.
کانال سوئز در این منطقه ۲۰۰ متر عرض دارد و عمل اسرائیلی‌ها در تاریخ این شاهراه آبی بی سابقه است .
یک سخنگوی دولت مصرقبلا گفته بود که اگر این گزارشها درست باشد نشان میدهد که اسرائیل مقررات اتش‌بس را نقض کرده و علاوه بر این در صدد برامده است تغییر خطرناکی‌در ساختمان کانال سوئز بوجود اورد.
سخنگوی دولت مصر اخطار کرد دولت مصر مشغول‌بررسی گزارش هائی است که نشان میدهد اسرائیل برای‌استحکام یکی از پل‌های خود روی‌کانال سوئز مشغول ریختن سیمان در این کانال است .این‌اقدام نقض آشکار آتش‌بس و تغییر بزرگی در شکل مهندسی‌کانال سوئز است و این راه آبی را بخطر میاندازد .

طرح سوریه برای مبادله اسیران

تل‌آویو ـ رویتر ـ موشه‌دایان وزیر دفاع اسرائیل‌دیشب اظهار داشت‌که‌بارقه‌امیدی‌پیداشده‌است که سوریه نیز ممکن است در آینده نزدیک بامبادله اسیران جنگی با اسرائیل توافق کند.
ژنرال دایان که در یک بیمارستان از اسیران مجروح و آزاد شده اسرائیلی عیادت میکرد به خبرنگاران گفت که طبق اطلاعات بدست آمده از مقامات سازمان ملل ممکن‌است بزودی برای مبادله اسیران با سوریه نیز اقدام شود.
سوریه ظاهرا پیشنهاد کرده است که نیرو های اسرائیل‌به خطوط‌آتش‌بس روز ۲۲ اکتبر باز گردند و به ۱۵ هزار نفر آوارگان‌جنگ که هنگام‌پیشروی نیروهای اسرائیل از خانه های خود گریخته‌اند اجازه بازگشت به آبادیهایشان را بدهند .

وجود « ۳۰ انسان» در ویلای آسمانی فضانوردان را به حیرت انداخت !

مرکز فضائی هوستون ـ خبرگزاری فرانسه ـ ساکنان ویلای آسمانی در ساعت سه‌و نیم بعد از ظهر دیروز پس از هشت ساعت خواب بیدار شدند و بلافاصله با مرکز فضائی هوستون تماس رادیوئی برقرار کردند و پس از کسب دستور های لازم برای‌نخستین بارازکابین‌آپولو واردآزمایشگاه فضائی شدند و قرار است سه ماه در این ویلای شناور در فضا بسربرند .
نخستین چیزی که هنگام‌ورود به‌داخل آزمایشگاه توجه سه فضانورد رابخود جلب کرد این بود که آنها در ویلای آسمانی تنها نیستند بلکه سه نفر دیگر با لباس فضائی در داخل کابین‌بسر می‌برند .
« جرالدکار » و دو همسفر فضائی‌اش از دیدن‌سه‌فضانورد در داخل‌آزمایشگاه دچارحیرت شدند ولی وقتی که به آنها نزدیک شدند معلوم شد که سرنشینان قبلی ویلای آسمانی سرشوخی داشته‌اند باین‌ترتیب که از لباس های خود آدمک هائی ساخته و درقسمت های مختلف آزمایشگاه قرارداده‌اند

قذافی : رهبران عرب میخواهنددر کنفرانس‌سران، اسرائیل‌را برسمیت بشناسند

پاریس‌ـ خبرگزاری فرانسه‌ـ سرهنگ معمر قذافی در یک مصاحبه اختصاصی باخبرنگار روزنامه لوموند اظهار داشت که در کنفرانس سران کشور های عربی درالجزایر شرکت نخواهد کرد زیرابنظر وی هدف‌این کنفرانس آن‌است که‌سران کشورهای عربی به «طرح تسلیم» مصرو سوریه در برابر اسرائیل صحه‌بگذارند.
قذافی گفت این تنها او نیست که از ایفای نقش در «سناریوئی» که‌قبلا بدقت تهیه شده است خودداری خواهدکرد. رئیس شورای انقلابی لیبی افزود: مرا عمدافریب داده‌اند. رهبران‌عرب مخفیانه توافق کرده‌اند که اختلافات خود را در کنفرانس وزیران‌امور خارجه‌شان‌که دو روز قبل ازکنفرانس عالی تشکیل‌خواهد شد حل وفصل کنند ودر حقیقت‌جزتایید تصمیماتی که در قاهره اتخاذ شده است کاری انجام نخواهندداد. ماز هم‌اکنون بدستور مذاکراتی که برای این کنفرانس تهیه شده است آگاه هستیم. ان‌ها می خواهند شکافی را که در اتحاد عرب بوجود آمده است پرکنند. قذافی دراین باره توضیحات بیشتری داد و درحالیکه سخت خشمگین شده بود اضافه کرد : بعبارت دیگر آنها ما را دعوت کرده‌اند که کشور اسرائیل را برسمیت بشناسیم و بطوریکه می‌دانید مصر می‌خواهد با تل‌آویو قرارداد صلح امضاء کند و این خود بمنزله شناسائی اسرائیل است .
صریحتر بگویم: مصر و سوریه می خواهند ما «طرح تسلیم» آنها رابرسمیت بشناسیم ولی بنظر من تنها یک راه‌حل وجود دارد من عقیده دارم که‌جنگ‌علیه اسرائیل باید از سر گرفته شود و این مطلب را آشکارا می‌گویم که غیرازجنگ راه دیگری وجود ندارد. سرهنگ‌قذافی سپس بشرکت لیبی در جنگ ششم‌نو‌امبر اشاره کرد و گفت ما مقادیر مهمی‌مواد جنگی برای کشورهای عربی در حال جنگ ارسال داشتیم و بهای این مواد را نقدا پرداختیم ولی این فداکاری ما نتیجه‌ای ببار نیاورد زیرا مصر وسوریه قبل از آنکه از سلاحهای تحویلی ما استفاده کنند آتش‌بس را پذیرفتند. نیرو های الجزایری و عراقی که بسوی‌میدان های جنگ در حرکت بودند پس از پذیرفته شدن آتش‌بس از طرف مصر و سوریه از نیمه‌راه بازگشتند .
سرهنگ قذافی سپس درباره روابط خود با پرزیدنت سادات توضیحاتی دادوگفت من نسبت برئیس‌جمهوری‌مصر هیچگونه دشمنی ندارم و پیام اخیرمن خطاب به سادات در حقیقت به‌نفع اوبود.
قذافی ضمن بحث ازآمریکا واستعمار گفت آمریکا درخور این است که اعراب با آن قطع رابطه کنند ولی من منکرحق حاکمیت مصر در برقراری مجدد روابط سیاسی با واشنگتن نیستم و حتی ازیک نظر مفید بودن آن را می‌فهمم زیرا برقراری مناسبات سیاسی این احساس را که مصر از اقمار شوروی است از بین می‌بردامامن‌بین کاسیگین وکی‌سینجر فرقی قائل نیستم. آنها از منافع خود بعنوان دو ابر قدرت دفاع می‌کنند .

آکادمی زبانهای دنیا

کلاسهای‌مخصوص‌اعزام‌دانشجو بخارج و کنکور مدارس عالی
عادی ـ تضمینی ـ شهریه کلاسهای تضمینی در صورت عدم قبولی مسترد میگردد
شامل یکدوره کامل گرامر تست‌وسئوالات ۱۸ دوره امتحانات‌اعزام‌وکنکور سراسری
کلاسهای مخصوص اعزام ۳۰ آذر ۵۲ بطور کاملا فشرده هفته‌ای ۱۸ ساعت .

کلاسهای آلمانی ـ فرانسه ـ انگلیسی

شروع کلاسها ۳۰ آبان تا ٤ آذر
نشانی دروازه دولت اول روزولت‌ساختمان جم طبقه چهارم تلفن‌های۸۲۸۲۱۳ـ۸۳۸۳۱۱

Bayer Iran

sucht zum baldmoeglichsten Antritt:

Sekretaerin fuer den wissenschaftlichen Leiter = Iranerin mit perfekten Deutschkenntnissen (Englischkenntisse erwuenscht, nicht Bedingung) in Wort und Schrift und guten persischen Maschinen-schreibkenntnissen.

Interview-Termine zu vereinbaren: telef.
78 23 64, App. 205 oder 312.

آتن به‌شهر اشباح تبدیل شد

تانکها،دانشجویان و کارگران یونان را سرکوب کردند

قبل از آنکه تانکها وارد عمل شوند دانشجویان و کارگران در خیابانها دست به تظاهرات وسیعی زدند. عکس گروهی ازدانشجویان ضد جمهوری را حین تظاهرات در مرکز آتن نشان میدهد .دانشجویان در شعار های خود خواستار آزادی‌و سرنگونی‌حکومت جمهوری پاپادوپولوس شده‌اند. عکس رادیوئی اطلاعات

آتن – رویتر – دیشب بعد از آنکه مقررات حکومت نظامی بدنبال زدو خورد های خونین کارگران‌و دانشجویان ضد رژیم جمهوری و نیروهای انتظامی درسراسر یونان برقرار شد آتن شباهت زیادی به شهر اشباح پیدا کرده بود . در کشمکش هایی که‌منجر به‌اعلام حکومت نظامی شده است ۵ نفر کشته و در حدود ۲۰۰ نفر زخمی شده‌اند.

دولت‌یونان برای درهم شکستن تظاهرات دانشجویان از تانکها و نیرو های ارتش استفاده کرد و مقررات حکومت نظامی پس از سرکوب شدن تظاهرات برقرار گردید.

طبق قوانین‌حکومت نظامی‌مقررات منع رفت‌و آمد نیز به مرحله اجرا درآمده و بهمین جهت در خیابان های آتن دیشب پرنده پرنمیزد. هیچیک ازرستورانها و سایراماکن عمومی که‌به دنیای شب زنده‌داران تعلق‌دارند شب‌گذشته باز نبودند. دراینحال‌هویت تنها شخص‌خارجی که‌درگیرودار تظاهرات دانشجویان به‌قتل رسید فاش شده است .این خارجی یک زن مصری بود که طریل‌تکلت نام داشت .

درتمام شهرهای آتن که بیش از ۵۰۰۰ نفر جمعیت دارند مقررات منع رفت وآمد برقرار شده است. علاوه بر این مقررات سانسور مطبوعات به مرحله اجرا درآمدو برنامه مسابقات فوتبال‌وسایرمراسم ورزشی به پیروی از سلسله فرمان های فوق‌العاده‌ای که از طرف فرمانداران نظامی صادر گردیده لغو شده‌اند.فرمان برقراری‌حکومت نظامی رانیز مانند دستور مربوط به دخالت تانکهای ارتش برای درهم شکستن تظاهرات ضددولتی دانشجویان ژرژ پاپادوپولوس‌رئیس جمهوری یونان صادر کرده است. هدف اصلی هزاران دانشجوی یونانی که در تظاهرات ضد دولتی ازچهارشنبه گذشته تادیروزشرکت داشتند سرنگون کردن رژیم‌پاپا – دوپولوس بود که در ۱۹۶۷ به وسیله یک کودتای نظامی برسر کار آمده است .

درمقررات حکومت نظامی‌اختیارات وسیعی برای ارتش پیش‌بینی‌شده است . پاپادوپولوس دیشب در پیامی برای‌مردم یونان که‌از رادیو پخش شد اظهار داشت که وی برای حفظ صلح و نظم که بوسیله اقلیت متشکلی از هرج و مرج طلبان مورد تهدید قرار گرفته بود ناچار شده است مقررات حکومت نظامی برقرار کند .

پاپادوپولوس مدعی‌شد که‌دشمنان دمکراسی در یونان سعی داشتند جلوی اجرای طرح هایی را که قرار است مملکت بوسیله آنها و از طریق انتخابات سال آینده به دمکراسی بازگردد باشکست روبرو کنند.

روز گذشته بعد از آنکه تانکهاو نیروهای ارتش در حدود ۵ هزار **دانشجو را از مدرسه پلی‌تکنیک بیرون راندند بیش از یک هزار نفر دیگر از دانشجویان تظاهرات تازه برپا کردند ولی بنوبه خود بوسیله تانکها و بدست نیرو های پلیس که‌از گاز اشگ آور وچوب وباتون استفاده میکردند سرکوب شدند.**

پاپادوپولوس در پیام دیشب خود نگفت که اجرای مقررات حکومت نظامی چه وقت پایان خواهد یافت .

*** تعطیل فرودگاه ها**

ازطرف دیگر کابینه مارکزی‌نس نخست وزیر یونان دیروز بریاست پاپادوپولوس تشکیل جلسه دادو بعدا یک سخنگوی دولتی اعلام کرد که اعضای کابینه به‌اتفاق‌آراء تمام تصمیمات پاپادوپولوس را تایید کرده‌اند.

مارکزی نس بعداز جلسه کابینه اعلام کرد که پس‌از بازگشت نظم و آرامش دولت‌وی کار خود را در جهت فراهم کردن مقدمات برگزاری انتخابات از سر خواهد گرفت. ناظران سیاسی عقیده‌دارند که حوادث خونین روز های اخیر و برقراری حکومت نظامی در یونان بدون شک انجام انتخابات رادر این کشور به تاخیر خواهد انداخت.

تلاشهای مارکزی‌نس برای متقاعدکردن‌رهبران‌سیاسی‌یونان به مشارکت کردن در کوشش های معطوف به فراهم کردن مقدمات‌انتخابات‌با شکست‌رو برو شده است .

اغلب سیاستمداران که از دشمنان‌رژیم پاپادو پولوس‌تشکیل میشوند عقیده دارند که قانون اساسی جدید یونان تحمیلی‌و غیرقانونی است و حکومت پاپادوپولوس کماکان واجد همان ویژگیهای حکومت استبدادی‌است‌که بدنبال‌کودتای نظامی ۱۹۶۷ در یونان برسر کار آمده است .

دیشب به مسافران خارجی که وارد فرودگاه آتن میشدند اجازه‌داده میشدکه‌پیاده شوند و به یکی از هتل های نزدیک فرودگاه بروندولی‌اجازه خارج شدن از هتل را نداشتند .

برقراری مقررات منع رفت و آمد دیشب بسیاری از مردم آتن را غافلگیر کرد .

هزاران‌نفر از مردم این‌شهر که دربرابر دکان های نانوایی صف کشیده بودند بدون آنکه نانی‌بدست آورندمجبور شدند باعجله به خانه های خود بازگردند تا گرفتار ماموران فرمانداری نظامی نشوند .

بااینکه فرودگاه آتن رسما دچار تعطیل نشده بود ولی عملاچنین وضعی داشت چون اکثر کارکنان فرودگاه ناچار شده بودند در آخرین دقایق پیش ازشروع منع‌رفت وآمد به خانه های خود بازگردند .

درانگلستان وزارت خارجه این کشور به‌مسافران خارجی و خصوصا اتباع انگلستان که قصد مسافرت‌به‌یونان را دارند توصیه کردکه‌دربرنامه مسافرت های‌خود‌تجدید نظر کنند وجز درصورتیکه کار فوری داشته باشندعجالتا درصدد برنیایندکه به یونان بروند .

هواپیمایی‌دولتی‌بی.او.ا.سی کلیه پرواز های خود را به مقصد آتن لغو کرده است .

از سوی دیگر حزب اقلیت کارگری‌انگلستان دیروزحکومت پاپادوپولوس را بخاطر اینکه ازتانکهاو مسلسلهای پیمان‌ناتو برای درهم شکستن تظاهرات خونین دانشجویان استفاده کرده است بشدت مورد حمله قرارداد. حزب کارگر انگلستان ازتمامدولتهای عضوپیمان ناتو خواسته است که دولت یونان را محکوم کنند . درواشنگتن سخنگوی‌وزارت خارجه آمریکا اعلام کرد که به ٤ هزار نفر نظامیان آمریکایی مقیم یونان دستور داده شده است که ازخانه ها و پایگاه های خود خارج نشوند و از وارد شدن به‌داخل‌شهرهای‌یونان‌خودداری کنند. سخنگوی مذکور اضافه کرد که نیرو های آمریکایی در یونان بحال آماده باش درنیامده‌اند .

پدر پل گتی حاضر شدحداکثر پول رابه ربایندگان پسرش بپردازد

لندن – رویتر –پل‌گتی دوم پدر پل‌گتی سوم که از ماه های‌قبل بوسیله عده‌ای ناشناس ربوده شده است دیروز درلندن فاش کرد که‌پیشنهاد کرده است‌مبلغ نامعلومی بعنوان قیمت آزادی پسرش به‌ربایندگان وی‌پرداخت کند.

پل‌گتی دوم به خبرنگار خبرگزاری رویتر اظهار داشت که ازسرنوشت پسر ربوده‌شده ۱۷ ساله‌اش فوق‌العاده نگران است .

وی اضافه کرد که مبلغی که به ربایندگان پسرش پیشنهاد کرده‌بالاترین رقمی است کمیک پدر قادر است بعنوان بهای آزادی پسرش پرداخت کند.

هفته‌گذشته ربایندگان پل‌گتی سوم که نوه پل‌گتی اول‌ثروتمند ترین مرد دنیا است همراه یک گوش‌بریده شده انسانی‌نامه‌ای برای یکی از روزنامه های ایتالیا فرستادند و تهدیدکردند که اگرظرف مدتی معین یک میلیون و ۴۰۰ هزار لیره استرلینگ به آنها پرداخت نشود گوش دیگر پل‌گتی سوم و بعد از آن تمام اندام های بدن وی را قطعه قطعه جدا خواهند کرد و برای بستگانش سوقات خواهند فرستاد.

اتیوپی،وجودناوچه های اسرائیل را در سواحل خود تکذیب کرد

آدیس آبابا – رویتر–دولت اتیوپی گزارش یک روزنامه اسرائیلی را دایر بر اینکه در سال۱۹۷۱ناوچه های‌توپدار اسرائیلی بدون داشتن علائم اسرائیل در سواحل اتیوپی در بحر احمر مستقر بوده‌اند قویا تکذیب کرد .

روزنامه اسرائیلی ژروزالم پست اخیرا گزارش داد که‌در ۱۹۷۱ ناوچه های بدون علامت اسرائیلی که در بنادر اتیوپی در بحراحمر مستقر بودندبرای تعقیب یک کشتی اژدر افکن یمنی که به یک کشتی نفتکش در حال حرکت بطرف اسرائیل حمله کرده بود مورد استفاده قرار گرفته‌اند .

اتیوپی که اخیرا با اسرائیل قطع رابطه کرده درگذشته از طرف دولتهای عرب متهم‌شده است که به کشتی های‌ناوگان جنگی اسرائیل اجازه میدهد تادر سواحل اتیوپی مستقر شوند .

یک سخنگوی دولت اتیوپی دیروز تاکید کرد که گزارش روزنامه ژروزالم پست مانندتمام گزارشهای دیگری که در این باره منتشر کرده دروغ است و هدف آن ایجاد نفاق و دو دستگی در منطقه بحر احمر است .

جسد موسولینی و معشوقه‌اش بسرقت رفت

ایتالیا – رویتر – دزدان‌اثار عتیقه‌دیشب با استفاده‌ازتاریکی شب به گورستانی که موسولینی دیکتاتور زمان جنگ ایتالیا و کلاراپتاچی معشوقه اودرآنجا دفن‌اند، دستبرده زده و تابوت های حاوی بقایای جسد این‌دو چهره مشهور زمان جنگ دوم را بسرقت بردند . کارشناسان آثار عتیقه معتقدند دزدان اگر موفق به فروش این دو تابوت شوند هزاران دلار به جیب خواهند زد .

چند سال قبل یک بار دیگر دزدان به گور های موسولینی و معشوقه او دستبرد زدند لکن باکوشش ماموران‌تابوت‌ها به گور بازگردانده شد.

لباسشوئی تلویزیون

وستینگهاوس
Westinghouse رقیب ندارد

گروه‌شرکتهای تولیدی ووارداتی ماشین‌آلات راه‌سازی وساختمانی
ارکان ماشین . ونه
ماشین رول . رولر
خیابان‌آیزنهاور – مقابل دانشگاه آریامهر شماره ۶۲۸ و ۶۴۶
تلفن : ۹۵۹۰۷۸ – ۹۶۲۴۵۹ – ۹۵۲۸۹۹ – ۹۵۹۰۰۲ – ۹۵۸۵۵۵
دماگ (آلمان) DEMAG
فینیشر آسفالت – غلطك لاستیکی – غلطك‌ویبره
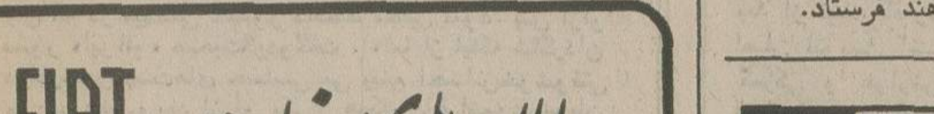
نماینده‌انحصاری :شرکت‌ارکان ماشین

FIAT
بالابرهای فیات
دیزلی - بنزینی - الکتریکی
شرکت سهامی پارت موتور سعدی جنوبی ۵۸۸ تلفن ۹-۳۰۲۲۰۷ تلگرافی پارتوتور

قبل ازسفارش ویاخرید هرنوع شیشه
با تلفن ۷۵۷۲۰۴ تماس بگیرید تا...
(شماره ۱)

هنرمندان مشهور یونان
نیکیس وآنتوان
در رستوران یونانی
خیابان وزراء نبش خیابان یازدهم
تلفن رزرو ۶۲۱۱۲۸

کاغذدیواری صد درصد قابل شستشو
Shandy شاندی فلتکو
نماینده انحصاری: شرکت فلتکو - میدان ولیعهد جنب سینما شماره ۷ - ۶۲۷۷۸۲ - ۶۲۳۴۶۱

آگهی تغییرات در شرکت سهامی خاص المیران ثبت شده بشماره ۱۴۸۹۴

برابر تصمیمات مجامع عمومی عادی و عادی بطور فوق العاده مورخ ۲۵ر۳ر۱۳۵۱ و۲۸ر۳ر۵۲و ۲۸ر۷ر۱۳۵۲ تغییرات زیر در شرکت نامبرده بعمل آمد .

۱–ترازنامه سال ۱۳۵۰و ۱۳۵۱ بتصویب رسید .

۲– آقای ناصر جان محمدی‌بسمت‌بازرس اصلی و آقای‌کریم غفوری بسمت بازرس علی‌البدل برای سال مالی ۳۵۱ و۱۳۵۲ تعیین گردیدند .

۳– روزنامه اطلاعات جهت درج آگهی ها تعیین شد .

٤– آقای محمود حدادزاده و خانم بریگیت حدادزاده بسمت اعضاء هیئت‌مدیره از تاریخ ۲۸ر۷ر۵۲ برای مدت دوسال انتخاب شدند .

۵– آقای محمود حدادزاده بسمت رئیس هیئت مدیره و مدیر عامل و خانم بریگیت حدادزاده بسمت نایب رئیس‌هیئت‌مدیره برگزیده شدند .

٦– حق امضاء کلیه اسناد بهادار –چکها –سفته ها وقرارداد ها با آقای محمود حدادزاده مدیر عامل و بامهر شرکت می باشد .

م الف ۱۴۹۱۱

رئیس اداره ثبت‌شرکت‌ها و مالکیت صنعتی –حمید جمشیدی

تبریکات

جناب‌آقای بنائی پیشکار محترم دارائی استان مازندران

از طرف کلیه مامورین تشخیص مالیات پیشکاری دارائی استان‌کرمانشاهان انتصاب‌جوانی لایق‌وشایسته چون جنابعالی را به‌پیشکاری دارائی استان مازندران تبریک گفته سعادت و سلامتی و موفقیت آنجناب را از خداوند متعال خواهانم .

کرمانشاه – رحمت‌اله مترجمی

آ–۶۰۸۸۸

جناب‌آقای درخشش پیشکار محترم دارائی استان اصفهان

ازطرف کلیه ماموران تشخیص مالیات پیشکاری دارائی استان کرمانشاهان انتصاب فردی لایق و شایسته چون‌جنابعالی را به پیشکاری دارائی استان اصفهان تبریک عرض نموده از خداوند متعال توفیق و سلامتی وجود عزیزتان را خواهانم .

کرمانشاه – رحمت‌اله مترجمی

آ–۶۰۸۸۶

جناب سرگرد بهمن رشیدی

ارتقاء درجه شمارا تبریک‌و تهنیت گفته ، موفقیت بیشتری را ازخدای بزرگ خواهانم .

کرمانشاه – کیومرث ملکشاهی

آ–۶۰۸۸۲

جناب‌آقای دکتر ناصر فخار

انتصاب جنابعالی را بسمت مدیریت کل سازمان ریشه‌کنی مالاریا صمیمانه تبریک میگوئیم .

مهری و فرهاد خاک‌نگارمقدم

آ–۱۵۶۶۵

آگهی انتخاب دارندگان حق امضاء شرکت سهامی خاص‌تیپاکس ثبت شده بشماره ۱۷۴۲۳

برابرصورتجلسه‌مورخ ۱۶ر۸ر۵۲ هیئت‌مدیره‌شرکت‌مذکور امضاء کلیه اوراق و اسناد تعهداور (چک و سفته و برات) و همچنین‌کلیه قراردادهای مالی‌منحصرا بعهده آقای حاج‌محمدعلی فاخر مدیر عامل بامهر شرکت میباشد و نامه‌های اداری را هریک از آقایان محمدعلی فاخر و یعقوب ناجیان منفردا بامهر شرکت امضاء خواهند نمود . م‌الف ۱۴۹۰۹

رئیس‌اداره ثبت‌شرکتها و مالکیت صنعتی – حمیدجمشیدی

آ–۶۱۴۸۲

شرکت تراک راه
سازنده ونماینده انواع ماشین آلات ساختمانی وراه سازی
دمپر، سرندوبیران، نوارنقاله، فیدر ماسه خشک‌کن، بتونیر، سنگ شکن
تخت طاووس چهار راه فرح تلفن ۸۴۴۰۸۰ – ۸۴۸۰۶۰
صندوق پستی ۱۵۸۵–۱۱ تلگرافی تراک‌راه‌کمپ

نهار روزهای دوشنبه وجمعه رستوران باواریا
بوفه باده نوع غذا وده نوع دسر ایرانی وانواع سالاد و میوه فصل ۲۵۰ ریال
فیشرآباد نرسیده به تی بی تی خیابان اراک ۸۲۰۲۴۷

آگهی پرداخت قسمتی‌ازسرمایه‌تعهدی شرکت سهامی خاص روفیتال ثبت شده بشماره ۱۶۹۳۱

باستناد صورتجلسه هیئت مدیره مورخ ۷ر۸ر۵۲ بیست درصد دیگر از سرمایه شرکت به حساب شماره ۵۱ بانک ایرانیان شعبه مرکزی پرداخت و سرمایه شرکت پنجاه و پنج درصد پرداختی و بقیه تعهدی میباشد و بند ۷ آگهی تاسیس شرکت نیز که تمام‌پرداخت‌ذکر شده‌است‌بشرح‌فوق‌اصلاح‌میگردد. م‌الف ۱۴۹۱۰

رئیس‌اداره ثبت‌شرکتها و مالکیت صنعتی – حمیدجمشیدی

آگهی استخدام

شرکت ملی ذوب‌آهن ایران کادر مندرج در ذیل راجهت خدمت در بهداری واحد ساختمانی کارخانه آریامهر اصفهان استخدام مینماید:

۱– پزشك متخصص امراض داخلی
۲– پزشك متخصص قلب وعروق
۳– پزشك متخصص جهاز هاضمه
٤– پزشك متخصص زنان
۵– پزشك متخصص گوش و حلق‌و بینی
٦–پزشك متخصص جراحی‌عمومی
۷– پزشك متخصص ارتوپدی
۸– پزشك متخصص اطفال
۹– پزشك متخصص بیهوشی
۱۰– پزشك متخصص امراض روانی
۱۱– پزشك متخصص علوم آزمایشگاهی
۱۲– پزشك متخصص رادیولوژی
۱۳– پزشك عمومی
۱٤– پزشك متخصص چشم.
۱۵– کارشناس تکنیسین علوم آزمایشگاهی «لیسانس وفوق دیپلم» .
۱٦– تکنیسین داروساز بامدرك داروسازی
۱۷– تکنیسین رادیولوژی
۱۸– تکنیسین اطاق‌عمل
۱۹– ماما.
۲۰–نرس
۲۱– بهیار

متقاضیان میتوانندهمه‌روزه‌با دردست داشتن مدارك لازم به قسمت کارگزینی ساختمانی واحد کل عملیات کارخانه آریامهر واقع در ٤۵ کیلومتری جاده اصفهان –شهر کرد ، یا اداره کاریابی شرکت ملی ذوب‌آهن ایران خیابان ابتهاج مراجعه نمایند.م‌الف ۱۰٤۷ آ–۵۹۲۱۸

شرکت ملی صنایع پتروشیمی

آگهی استخدام لیسانسیه‌های علوم

متقاضی تحصیل در رشته های اختصاصی مهندسی صنایع پتروشیمی

نام و نامخانوادگی	شماره کارت
مهدی منوچهریان	۲۷
احمد توکلی	۲۸
سید امیراشرف طالش	۲۹
ناصر کاتوزیان	۳۰
محمد فاضلی	۳۱
فلیکز هواکیمیان	۳۲
علی اصغر یزدانی فرد	۳۳
جمشید احترامیان	۳٤
زین‌العابدین خوشوقت	۳۵
غلامحسین بذرافکن	۳٦
محمد باقر فریدی	۳۷
مرتضی حاجیان سه‌پله	۳۸
عبدالرحیم فرزین	۳۹
محمد ناصر فهیمی پور	٤۰
اردشیر شرافت	٤۱
محمد علی طالبی رستم‌آبادی	٤۲
توان طالوردیان	٤۳
حسینعلی علیائی	٤٤
کمال ادیبی	٤۵
فرهاد زارع	٤٦
ژیان محمدزاده خوئی	٤۷
ایرج باوریان	٤۸
هنریك امیریان	٤۹
عبدالحسن نجدی	۵۰
فردریك بت‌پیره	۵۱
خسرو صدرزاده	۵۲
سیدعسکری شریفیان‌بارفروش	۵۳
اصغر سالاریان	۵٤
محمد رضا کاظمی زاده گل	۵۵
فیض اله کلیمی صموها	۵٦
احسان‌اله فروغی	۵۷
مهدی اورنقی	۵۸
عبدالعلی نویدی	۵۹
جعفر ناصح غفوری	٦۰
سید حبیب‌اله بدیعی	٦۱
علیرضا اکبری ابیانه	٦۲
ادموند ایلیازاده	٦۳
منوچهر جهانی فریمانی	٦٤
محمود جناب‌زاده	٦۵
حبیب‌اله معصومیان	٦٦
حسن نانبخش	٦۷
مهدی انصاری آستانه	٦۸
عبدالعلی صنعتی کوپائی	٦۹
محمد رضا نفری	۷۰
رحیم آبشار	۷۱
علاء الدین حکم	۷۲
علیرضا عظیمی	۷۳
کریم رضازاده آذر	۷٤
غلامرضا پیرمشتری	۷۵
بیژن رفیعیان	٦۷
محمد مهدی سیفی	۷۷
احمد نعیمی	۷۸
عطاءاله شیرازی	۷۹
غلامرضا امانت	۸۰
امامعلی ژیان	۸۱
حسن آذرپور	۸۲
ابوالفضل آراسته ابراهیم‌پور	۸۳
جعفر کریم‌زاده نقشینه	۸٤

نام و نامخانوادگی	شماره کارت
تقی نوریان	۸۵
سهراب خسرویانی	۸٦
سید قاسم رسولی دانش	۸۷
رزمیك آوانسیان سالدوزی	۸۸
جواد صراف منش	۸۹
عبدالرضا حاجی حسین نژاد	۹۰
حسینعلی چ.بکی	۹۱
هدایت زرین	۹۲
علی بانك	۹۳
ابراهیم شاهزاده	۹٤
حسن نبی‌زاده اردکانی	۹۵
محمود جوان خواجه پاشا	۹٦
غلامحسین اسگندانیان	۹۷
قدرت‌اله فلاح	۹۸
هرمز دارابیان	۹۹
محمد کاظم امینی	۱۰۰
حسین طاوسی باویل علیائی	۱۰۱
حسن لاریجانی	۱۰۲
جعفردژآباد	۱۰۳
حسنعلی عسکری	۱۰٤
محمد ناصر وحیدی	۱۰۵
زاون غوکاسیان	۱۰٦
مهدی دادمنش	۱۰۷
فتح‌اله افضلی بروجنی	۱۰۸
کرامت‌اله بهزادی	۱۰۹
رضا افشین	۱۱۰
ایرج جمشیدی قهفرخی	۱۱۱
محمدجواد افشار قتلی	۱۱۲
اصغر نوروزی	۱۱۳
کریم رفیع زاده	۱۱٤
محمدحسین مقاره‌ای	۱۱۵
علی‌اصغر قالیچی	۱۱٦
قدرت‌اله زرگری	۱۱۷
محمدحسن بلادی موسوی	۱۱۸
عبداله حاجی خانی	۱۱۹
خالید برزنجه قره‌براز	۱۲۰
شاهرخ امینی	۱۲۱
جواد فرشی فروغ	۱۲۲
سید غلامرضا ضیائی	۱۲۳
محمد کاویانی	۱۲٤
احمد قریب گرگانی	۱۲٦
محسن صارمی	۱۲۷
محمد رزمجو	۱۲۸
علیرضا شکریه	۱۲۹
نادر زادپرور	۱۳۰
سید قاسم تجلی‌فر	۱۳۱
آلبرت قازاریان	۱۳۲
سید حسین نقوی ریانی	۱۳۳
ابراهیم خلیل‌صالح‌نوه‌سی	۱۳٤
حسن گلباد اصفهانی	۱۳۵
محمدمهدی‌مهدوی نرگسی	۱۳٦
سید صادق لطیفی‌فر	۱۳۷

لیسانس فیزیک

نام ونام‌خانوادگی	شماره‌کارت
عبداله انصاری	۳۰۱
علی صباغی	۳۰۲
محمود رئیسی	۳۰۳
محمدحسین هراتی	۳۰٤

نام و نام خانوادگی	شماره کارت
غلامعلی پورجعفری	۳۰۵
محمدرضا ولی‌نژاداصل	۳۰٦
خلیل قلی‌پور خلیلی	۳۰۷
سید حسین‌نکوئی‌زهرائی	۳۰۸
مهدی ثانوی گروسی	۳۰۹
محمود شرکاء	۳۱۰
حسن کرامتی	۳۱۱
محمدتقی‌کریمی جاغرق	۳۱۳
محمود بدری	۳۱۳
حسین پوستیان	۳۱٤
محمدمهدی نظری	۳۱۵
حسن گلبیدی	۳۱٦
عباس مهدی‌بیگی	۳۱۷
حسین کرمی	۳۱۸
مصطفی علامه	۳۱۹
منوچهر کیانی انارکی	۳۲۰
تیمور ظروفچی بنیسی	۳۲۱
محمدعلی کراچیان	۳۲۲
سید اسماعیل خاتمی	۳۲۳
فیض‌اله رستگار	۳۲٤
محمد الهی	۳۲۵
حسین قانع مطلق	۳۲٦
همایون خانلوکی	۳۲۷
جعفر حسینیان ویجویه	۳۲۸
مهرداد نصیری	۳۲۹
عطاءاله غرائی لنگرودی	۳۳۰
حسینعلی شاهورانی‌سمنانی	۳۳۱
سید حسین عودسوزان	۳۳۲
سیروس بدوی پور	۳۳۳
فخرالدین فخرائی	۳۳٤
محمد سارائی	۳۳۵
علی عبدالصمدی	۳۳٦
غلامحسین فاطمی	۳۳۷
سید محمدکاظم مرعشی	۳۳۸
محمدعلی بهروز	۳۳۹
عباسعلی‌شفیعی حقیقی	۳٤۰
محمد چامتلخی	۳٤۱
تقی مشکواتی	۳٤۲
قاسم توسلی	۳٤۳
میرمجید مبین	۳٤٤
رضا خانی تفتی	۳٤۵
خبیر قاضی نژاد	۳٤٦
علی شریفی پور	۳٤۷
محمد برادران حسینی	۳٤۸
محمد پولادی	۳٤۹
اسمعیل شکرریز	۳۵۰
ابراهیم حصاری	۳۵۱
کمال‌الدین رضوی زاده	۳۵۲
حسین کیسار	۳۵۳
حسین فکری	۳۵٤
غلامعلی فیض پور	۳۵۵
سراج میرشاهزاده	۳۵٦
مهدی پورقدیری	۳۵۷
محمدحسین‌جعفری	۳۵۸
علی‌اکبرخلاقی	۳۵۹
محمود ناصریان زیابی	۳٦۰
ابراهیم صلحجو	۳٦۱
علی‌اصغر شریف منصوری	۳٦۲
محمود نوعی	۳٦۳
اسکندر شهروئی	۳٦٤
رحیم عیوقی	۳٦۵

نام و نامخانوادگی	شماره کارت
مصطفی ابراهیمی	۳٦٦
عبدالمجیدحلمی طرقی	۳٦۷
منوچهر یغمائی	۳٦۸
میرشهاب چرمی	۳٦۹
محمود کوهی اصفهانی	۳۷۰
جواد کوفیگر	۳۷۱
محمد رهبر	۳۷۲
حسن احسانی	۳۷۳
احمد مضطرزاده	۳۷٤
رضا همدانی گلشن	۳۷۵
محمود افشار	۳۷٦
محمدرضا خائفی	۳۳۷
حسن نبی‌فر	۳۷۸
جلال زمانی	۳۷۹
علیرضا راشدی اشرفی	۳۸۰
محمدمهدی صادقی‌تهرانی	۳۸۱
غلامحسین رهبرنیا	۳۸۲
عبدالحسین اجتماعی	۳۸۳
غلامحسین طالبان	۳۸٤
مسعودوهابی مقدم	۳۸۵
مهدی نعمتی	۳۸٦
احمدربانی خوراسگانی	۳۸۷
سید مصطفی فاضل هاشمی	۳۸۸
علیرضا زمانی اهری	۳۸۹
محسن اقصائی	۳۹۰
محمد بیرمی	۳۹۱
حسن حاجی‌اسماعیلی	۳۹۲
پرویز سمیعانی	۳۹۳
حسین‌رستگاری هدشی	۳۹٤
محمد تقی بهبورنیا	۳۹۵
سید محمد تقی پلاسعیدی	۳۹٦
مسعود آورین	۳۹۷
بیژن میلانیان	۳۹۸
محسن ابراهیمیان‌دستجردی	۳۹۹
حسین مانی	٤۰۰
امین‌اله احمدزاده	٤۰۱
محسن تقوی	٤۰۲
تقی شریعتی نجف‌آبادی	٤۰۳
محمد معتمدی	٤۰٤
احمد صفائی‌پور	٤۰۵
علی‌اکبر قاضی‌عسکر	٤۰٦
محمدکاظم حفیظی	٤۰۷
محسن کهرم	٤۰۸
محمود کشوئی هارلنگ	٤۰۹

لیسانس ریاضی

نام و نام خانوادگی	شماره‌کارت
حبیب مکارمی	۱۵۱
کریم افتخاری	۱۵۲
داود اسحق‌ریگاله	۱۵۳
مصطفی اسحاقیان	۱۵٤
میرحبیب سیدعلی‌جانلو	۱۵۵
سید حسن مشکین	۱۵٦
بیژن امیرشاهی	۱۵۷
ابراهیم خامود چیان	۱۵۸
رحیم‌پاشا پاشازاده منجمی	۱۵۹
سید احمد ثنائی	۱٦۰
رحم‌خدانظری اردکانی	۱٦۱
ابوالفضل حمیدی قلعه‌جیق	۱٦۲
اکبرنان‌بخش	۱٦۳
محمدعلی دادبین	۱٦٤
حسین‌حسنی بیجاربنه	۱٦۵
محمد صادق توتونچیان	۱٦٦
محمد شهین‌فر	۱٦۷

نام و نامخانوادگی	شماره کارت
مسعود محققیان	۱٦۸
منصور صمیمی	۱٦۹
محمد حداد	۱۷۰
رضا کمالیان کوپائی	۱۷۱
رضا امینی	۱۷۲
کریم سحرگاهی	۱۷۳
قربانعلی شاهی	۱۷٤
ناصر مشرقی بجستانی	۱۷۵
علی اصغر دیلمقانی	۱۷٦
غلامحسین اسحاقی	۱۷۷
مجید پیروزمند	۱۷۸
عبدالعظیم مساحی‌ایلخچی	۱۷۹
عبدالجبار بدیع‌الزمان	۱۸۰
محمدعلی طالبی طادی	۱۸۱
احمد قاضی‌زاده	۱۸۲
سیف‌اله ترک قشقائی	۱۸۳
حسن توحیدی اصفهانی	۱۸٤
علی فرزان	۱۸۵
حسن نوبهار	۱۸٦
بهرام زمانی‌فروشانی	۱۸۷
عباس محسنیان	۱۸۸
صمد آهنگران رجبی	۱۸۹
حمیدمحمدعلی‌زاده شبستری	۱۹۰
علی‌رضااحمدی	۱۹۱
احسان مهدویانی	۱۹۲
تقی سیما	۱۹۳
منصورنکوئی نائینی	۱۹٤
محمدتقی حسین‌نوری	۱۹۵
عبدالحسین زرین‌زاد	۱۹٦
احمد احمدی جلیلی	۱۹۷
یداله خیامیان پاقلعه	۱۹۸
پرویز امینی	۱۹۹
سید ابوالقاسم زاهدی	۲۰۰
سید مرتضی شکرانی	۲۰۱
ناصر نیکنشان	۲۰۲
جواد علیزاده قمصری	۲۰۳
محمد مساح چولابی	۲۰٤
سید حسین فراهنگپور	۲۰۵
بهبود شایان	۲۰٦
محمد رضا صارمی	۲۰۷
الهیار باغستانی	۲۰۸
حسین نعمت‌بخش	۲۰۹
خسرو فاروقی	۲۱۰
عبدالمحمد اکبری	۲۱۱
محمود حریرچی	۲۱۲
غلامحسین احسنی‌زاده	۲۱۳
مهدی همتی	۲۱٤
محمد علی شمس‌کلاهی	۲۱۵
عزت‌اله جالو	۲۱٦
سید محمد مهدی علوی	۲۱۷
عبدالکریم برکاتی	۲۱۸
محمد علی گلوی	۲۱۹
مرتضی روناسی	۲۲۰
حبیب‌اله شاد	۲۲۱
محمود حمزه‌لویان	۲۲۲
منصورعلی منعمی بیچاره بیدختی	۲۲۳
عبدالصمد یزدان‌شناس	۲۲٤
محمدحسین‌خواه	۲۲۵
ناصر موسوی	۲۲٦
علی همراهی	۲۲۷
حسنعلی‌ندافسیچانی	۲۲۸
ابراهیم رضازاده خادم	۲۲۹
داریوش فرقانی نامقی	۲۳۰
ناصر محمدی‌راد	۲۳۱
رضامیرحسینی	۲۳۲
مظاهرصدیق سنوکش	۲۳۳
سید محسن طلاکش	۲۳٤
علیرضا شریفی	۲۳۵
ایرج کاظمی	۲۳٦
اصغر هدایت‌پور	۲۳۷
علی‌اصغر رحمانی اهرنجانی	۲۳۸
عزیزاله محمدنیامیرکی	۲۳۹

آ– ۶۱۱۶۸

اخبار، رویدادها، شایعات و گفتگوها در

بازار سیاست

توافق های ایران و پاکستان

از توافق های ایران و پاکستان در محافل سیاسی‌تهران بااهمیت فراوان یاد میشود و حصول این توافق ها سرآغاز فصل جدیدی در مناسبات دو کشور و توسعه هدف همکاری بین‌المنطقه‌ای عنوان گرفته است . این توافق هاگو آنکه در خارج از چهارچوب سازمان همکاریهای منطقه‌ای برای‌عمران «آر.سی.دی» و درمجرای مناسبات و همکاریهای دو جانبه ایران و پاکستان حاصل گردیده،معذلک اساس «آر.سی.دی» را از سوئی تقویت خواهد کرد . این توافق ها بدان معنی نیست که اعضای « آر.سی.دی»امیدخویش را از این سازمان قطع کرده‌اند .در حقیقت آنچه بوقوع پیوسته کاهش توقعات جاه‌طلبانه از این سازمان است . دروارای اهمیتی که توافق های ایران و پاکستان‌دراجرای یک سلسله پروژه های صنعتی باعنوان « ملی» دربر دارد، حصول این توافق ها بازگوی یک حقیقت است‌که‌در راه توسعه همکاریهای اقتصادی میان‌کشور ها بخصوص کشور های همسایه که در سرنوشت یکدیگر سهیم‌اند ، بایستی از تنگ نظری‌های ناسیونالیستی چشم پوشید. این تنگ نظری ها به یک نسبت برای سالیان متمادی بازار مشترک اروپا و نظائر آن ازجمله آر.سی.دی را از دستیابی به‌هدف ها مانع شد.

یک میهمانی با سه سخنران

میهمانی دیشب‌وزیر بهداری بمناسبت « روز های‌پزشکی ایران و فرانسه»که‌نخستین میهمانی رسمی او پس ازانتصاب به وزارت بهداری بشمار میرفت. از میهمانی های کم سابقه سال‌بود، زیرا نه تنها اغلب رجال در آن شرکت کرده بودند بلکه عموم مدعوین، دعوت پروفسور پویان را پذیرفته و به میهمانی آمده بودند ، زیرا وی از افراد مبادی آدابی است که در روابط خود سخت پای‌بند این اصول است . ایـن میهمانی برخلاف همه میهمانی های رسمی ، سه سخنران داشت ! در سر میز شام پروفسور پویان ضمن صحبت ، از خاطرات زمان تحصیل یاد کـرد و از استادان فرانسوی خویش که در میهمانی حضور داشتند تجلیل نمود. پس ازاو پروفسور « بوالو» صحبت‌کردوگفت ، « ما از اینکه شاگردان خودرادرچنین پست‌های حساسی می بینیم احساس‌خوشوقتی وغرور می کنیم.» بعد از او یکی‌از همکاران فرانسوی پویان صحبت کرد و گفت، « پروفسور پویان در سخنرانی خود مرتب مرا استاد و خودش را شاگرد خطاب کرد در صورتی که نه‌من از او مسن‌تر هستم و نه او قیافه جوان‌تری ازمن دارد!» وقتی پس از سخنران سوم وزیر اطلاعات از جای خود بلند شد و بطرف بلندگو رفت مدعوین فکر کردند او نیز اندیشه سخنرانی دارد اما برخلاف انتظار وی از طرف بلندگو راه خودرا بسوی تلفن کج کرد.

لایحه دفاعیه نیکسون

مصاحبه سحرگاه امروز پرزیدنت نیکسون رئیس جمهوری آمریکا در محافل سیاسي تهران و آمریکائیان مقیم ایران‌مورد بررسی‌وارزیابی است. اظهارات نیکسون در این مصاحبه یک ساعته واندی بیشتر به قرائت یک لایحه دفاعیه شبیه بود و درهرحال بعضی‌ازناظران معتقدند نیکسون باردیگر با استفاده از یک حربه خاص و آن لحن مخصوص بخود باظاهرشدن دربرابر ملت آمریکا توانسته است زوال بیشتر محبوبیت‌خود رادر میان ملت آمریکا مانع شود ودر عین‌حال جنجال‌بحران واترگیت راکه پایه های حکومت وی را متزلزل ساخته برای مدتی به عقب اندازد . در این فرصت روکردن « آس» جدیدی درسیاست خارجی و بخصوص موفقیت در تحکیم آتش‌بس خاورمیانه یاقول یافتن یک راه حل عادلانه و پایدار بـرای اختلافات اعراب و اسرائیل نقش مهمی در توسعه محبوبیت نیکسون را بازی خواهد کرد. بدین‌ترتیب در حالیکه یکسال قبل باواکنش مثبت به سیاست صلح و آشتی نیکسون ، پکن وهانوی و مسکو موفقیت بی‌نظیر نیکسون رادر انتخابات ریاست جمهوری سبب شدند، تحولات خاورمیانه وواکنش قاهره و تل‌آویو به‌طرح صلح کی‌سینجر میتواند ادامه‌حکومت نیکسون را یاری کند .

صرفه‌جوئی دراتومبیلهای دولتی

در آئین‌نامه نحوه استفاده از اتومبیل های دولتی و انواع آنان، در آینده نزدیک تغییراتی صورت خواهدگرفت واین‌تغییرات باهدف مربوط به صرفه‌جوئی بی ارتباط‌نیست. هم‌اکنون اتومبیل های مورد استفاده مقامات دولتی از وزراء گرفته تا مقامات پائین‌تر رو‌یهمرفته مشخص است . در حالی که وزراء کابینه دارای اتومبیل های مرسدس‌بنز هستند ، معاونان آنان از اتومبیل های آریا استفاده میکنند و تنهادر وزارت خارجه‌است که معاونان‌این‌وزارت‌خانه دارای اتومبیل های بنز هستند ودر میان دیگر معاونان وزارت‌خانه ها هنوز اتومبیل هـای امریکائی لوکس ولي قدیمی وجـود دارد . باتجدید نظر در آئین‌نامه نحوه استفاده و نوع اتومبیل های دولتی وضع هویدا نخست وزیر تغییر نخواهد یافت ووی همچنان در زمستان « پیکان سوار» ودر تابستان" آریاسوار» خواهد بود واز سال های آینده هم بجای آریا که دیگر تولید نمیشود نوعی‌ازشورلت ساخت داخلی جای دومی راخواهد گرفت .

● هواپیمائی ملی ایران اقدام به خرید هتل گامرون بندرعباس نمود واداره این‌هتل لوکس را از اول آذرماه‌راسا برعهده خواهد گرفت «هما» از مدت‌هاقبل همانندیگر شرکت های هوائی بین‌المللی وارد بازار و فعالیت های هتل داری گردیده است.هتل گامرون ، دارای ۱۰۷ اطاق شش آپارتمان وشش‌سالن پیوسته و استخرشناواسکله دریایی از ارزنده‌ترین هتل‌های جنوب بشمار میرود.

● امروز امتیازروزنامه ارگان حزت اقلیت بنام « مردم» باسم دکتر محمد حسین موسوی وکیل دادگستری صادرشد . روزنامه یادشده که سرپرستي آنرا غلامحسین صالحیار بعهده دارد، ظرف دو وباسه هفته آینده منتشر خواهد شد.

● منابع حزب اکثریت ادعای مقامات حزب مردم راکه کاندیدای اکثریت خانم مهیندخت گرگانی ، برای کرسی خالی شورا از گرگان ، قبلا عضو حزب مردم بوده رد می کنند ، اما اقلیت همچنان پافشاری می کند که خانم دکتر عضو کمیته شهرستان حزب مردم در گرگان بوده و اوراق مربوط به عضویت ایشان هم اکنون در دبیرخانه حزب موجوداست.

● تجدیدنظردر قانون چک و تشدید ضوابط استفاده از حساب جاری ، بدان معنی که بانک ها بادقت بیشتری تقاضاهای متقاضیان حساب جاری را مورد بررسی وتصویب قرار دهند در محافل عمومی و اقتصادی و بازار با استقبال روبرو گردیده است. گوآنکه اگر بانک‌ها هم از این تشدید ضوابط در مرحله نخست‌استقبال نکنند ، معذلک در یک‌مدت زمان طولانی این‌امر بنفع آنان خواهد بود . قانون جدید منع بازداشت بدهکاران از سوئی به مرور زمان و توام با تشدید ضوابط گشایش حساب جاری، اعتبار چک را افزون خواهد کرد.

مازاد مشمولان دیپلمه

روزهای۱۷تا۲۰ آذر بخدمت اعزام میشوند

*** مازاد مشمولان لیسانسیه در اختیار وزارت آموزش و پرورش قرار خواهند گرفت .**

برنامه اعزام مازاد مشمولان دیپلمه امروز از طرف سازمان وظیفه عمومی اعلام شد.

کلیه مشمولان دیپلمه که معدل آنها بین ۱۲٫۹۱ و ۱۳٫۵ می باشد ودر روز ۲۰ آبانماه جاری درسالن ورزشی غلامرضا پهلوی مازادشناخته شدند باید روزشنبه ۱۷آذرمابه‌سازمان وظیفه‌عمومی مراجعه نمایند تا بمراکز آموزش نظامی اعزام شوند.

کلیه مشمولان دیپلمه که معدل آنها بین ۱۲٫۹۱ و ۱۳٫۵ می باشدودر روز ۲۱ آبانماه به‌سالن اعزام مراجعه کرده‌اند و مازاد شناخته شده‌اند باید روز یکشنبه ۱۸آذرمابه‌سازمان وظیفه‌عمومی مراجعه نمایند تابمراکز آمـوزش نظامی اعزام شوند.

کلیه مشمولان دیپلمه که معدل آنها بین ۱۲٫۹۱ و ۱۳٫۵ مـی باشد ودرروز ۲۲ آبانماه به‌سالن اعزام مراجعه کرده‌اند و مازاد شناخته شده‌اند باید روز دوشنبه ۱۹آذرمابه‌سازمان وظیفه‌عمومی مراجعه‌نمایند تابه مراکز آموزش نظامی اعزام شوند.

همچنین کلیه مشمولان دیپلمه که روز ۲۲ آبانماه مازاد شناخته شده و معدلشان کمتر از ۱۲٫۹۱ میباشد ومیبایست‌روز ۲۲ آبانماه اعزام می شدند لیکن به علت عدم احتیاج اعزام آنها به آذر مـاه موکـول شد روز ۲۰ آذرماه به سازمان وظیفه عمومی واقع در خیابان بولوار مراجعه‌نمایند.

*** مازاد مشمولان**

مشمولان لیسانسیه‌به بالا فردا در پادگان فرح آباد آزمایش می شوند ومازاد این گروه که از میان مشمولان‌آموزش دیده حین تحصیل انتخاب‌می‌شوند دراختیار وزارت آموزش و پرورش‌قرار خواهند گرفت تا بعداز طی دو ماه دوره آموزش تخصصی در کادر وزارت آموزش و پرورش بقیه خدمت وظیفه خود را طی نمایند.

چون تعدادمشمولان لیسانسیه به‌بالا مازاد براحتیاج است‌ممکن است اداره وظیفه عمومی پس‌از بررسی باتوجه به قانون وظیفه عمومی‌اعلام نماید که برگ‌معافیت کفالت‌موقت‌مشمولان‌فارغ‌التحصیل دائمی شود.

از اول آذر ماه

حقوق وعوارض اتومبیل های وارداتی

افزایش می یابد

عوارض و حقوق گمرکی اتومبیل هائی که لوازم لوکس دارند ، از اول آذرماه‌افزایش می یابد .

این تصمیم‌به توصیه‌وتصویب شورای‌همکاریهای گمرکی‌بروکسل که گمرک ایران عضو آنست و باید مصوبات آنرااجرا کند‌انجام گرفت .

تصمیم فوق از این پس در همه کشورهای عضو شورابرای ترخیص اتومبیل های خارجی عمل خواهد شد .

در حال حاضر بعضی لوازم اتومبیل از قبیل رادیو ـ بخاری ـ فندک ـ ساعت ـ کولر ـ علیهده قیمت‌گذاری‌شده‌و عوارض وحقوق گمرکی آن مطابق تعرفه دیگرهر یک جداگانه محاسبه ودریافت میگردد اما نظر شورای همکاری گمرکی این است که لوازم‌مزبور بعد از قیمت گذاری باید برقیمت اصلی اتومبیل اضافه و حقوق گمرکی و عوارض آن مطابق تعرفه اتومبیل یکجا دریافت‌شود.

نحوه کار گمرک تاکنون‌چنین بود که اگر اتومبیلی ۲۰ هزار تومان قیمت داشت از آن ۲۰۰ درصد حقوق و عوارض گمرکی دریافت میشود و برای لوازم دیگر حقوق وعوارضی بشرح‌زیر وصول میگردد :

رادیو ۵۰ درصد ـ کولر ۳۰ درصد ـ فندک ۱۰۰ درصد ـ بخاری ۳۰ درصد و ساعت ۳۰ درصد که همه این حقوق‌گمرکی و عوارض با حقوق گمرکی عوارض خود اتومبیل جمع و دریافت میشد،اماز صبح‌پنجشنبه هفته جاری ضرایب و تعرفه‌های فوق ملاک عمل قرار نخواهد گرفت . بعبارت دیگرپس‌از آنکه قیمت لوازم مذکور معلوم شد ، برقیمت۲۰هزارتومان اتومبیل‌اضافه خواهد شد و از آن یکجا بنام بهای اتومبیل۲۰۰درصد عوارض وصول‌خواهند کرد .

این تفاوت برای اتومبیلهای گران قیمت که عوارض و حقوق گمرکی آن تا۴۰۰ درصد افزایش پیدا میکند وطبعا لوازم لوکس بیشتری هم دارد یکرقم تصاعدی راتشکیل میدهد و درنتیجه قیمت آن بمقدارزیادی گرانتر خواهد شد. درحقیقت برای یک رادیوکه تاکنون۵۰درصد حقوق‌وعوارض گمرکی دریافت می شود از آغاز آذر ماه ۲۰۰ تا ۴۰۰ درصد پرداخت میگردد .تصمیم فوق‌از روزپنجشنبه درتمام‌گمرک خانه‌های کشوربه مرحله اجرادر میاید و گمرک اعلام داشته است اگر اتومبیل‌های‌موجود در گمرک‌ـ خانه ها تا روز پنجشنبه ترخیص شوند ازمزایای فعلی استفاده‌کرده والااز اول آذرمشمول حقوق گمرکی وعوارض مضاعف جدید خواهند شد .

در پیشگاه علیاحضرت‌شهبانو، دیروزکتابخانه شماره۲۰کودکان و نوجوانان گشایش یافت . در مراسم گشایش شهبانو کودکان را مورد تفقد قرار دادند و بـا آنان گفتگو کردند . در عکس خانم لیلی‌امیرارجمند مدیرعامل کانون پرورش فکری کودکان و نوجوانان نیز افتخار حضور دارد .

اطلاعیه دفتر مخصوص شاهنشاهی

۹۹درصدسهام پتروشیمی به‌مردم فروخته میشود

این اطلاعیه از طرف دفتر مخصوص شاهنشاهی‌انتشار یافت :

اعلیحضرت همایون شاهنشاه آریامهر هنگام بازدید از پالایشگاه نوبنیاد شیراز به رئیس هیئت مدیرهو مدیر عامل شرکت‌ملی نفت‌وهم‌چنین به‌رئیس هیئت‌مدیره‌شرکت پتروشیمی که افتخار حضور داشتند امرو مقرر فرمودند تا ۹۹ درصد سهام‌هریک از کارخانه های پتروشیمی ایران که سوددهنده باشد ابتدا به کارگران صنعت نفت کشور وهمچنین بـه کارمندان شرکت ملی نفت که مجاز بخرید سهام هستند و سپس به عموم مردم ایران مطابق مقررات فروخته شود مشروط برآنکه شرکت پتروشیمی با داشتن ۱٪ کل سهام همچنان صاحب اختیار کامل اداره این صنعت باقی بماند البته به هیچکس بیش از مقدار معینی سهام فروخته نخواهد شد .

با کمال تعجب ملاحظه شد که خبرنگاری اینطورگزارش داده است که سهام صنایع نفت ایران فروخته میشودکه‌بکلی اشتباه است ولی آنچه بیشتر موجب تعجب است اینست‌که چگونه ممکن است روزنامه‌ای بعد از ده سال آشنائی‌بافلسفه انقلاب شاه و ملت که یکی از اصول آن این است‌که‌صنایع زیربنائی و مادر همیشه ملی و در اختیار دولت خواهد بود چنین خبر خبرنگاری را منتشر کند .

احتمال‌ریزش‌باران در تهران کم است

یک کارشناس امور هوا شناسی در مورد هوای تهران میگوید وضع هوای‌فعلی تهران کـه در اصطلاح به خشگ گرما معروف میاشد تاحدودی‌از چند سال‌قبل تاکنون سابقه نداشته است و با وجود ابری بودن آسمان فشار زیاد جو و کمبود رطوبت مانع از بارندگی میگردد.هم اکنون‌یک سیستم هوای باران‌زا مدیترانه‌ای از سمت عراق به طرف ایران در حرکت است‌واین سیستم احتمالا تافردا به آسمان تهران خواهد رسید ولی اگر میزان فشار هـوا بهمین میزان باشد احتمال ریزش باران کم است.

دبیرکل‌اتحادیه جهانی صلیب سرخ گفت :

کنفرانس تهران بسیارموفقیت آمیز بود

دیروز آقایان «باروزو» رئیس و «بیر» دبیر کل اتحادیه جهانی صلیب سرخ‌پس از پایان بیستو دومین‌کنفرانس‌صلیب سرخ‌تهران را ترک کردند .

دبیر کل اتحادیه صلیب سرخ در فرودگاه ضمن سپاسگزاری از عنایات مخصوص شاهنشاه آریامهر کنفرانس تهران را بسیار موفقیت آمیز خواند و اظهار داشت درمدت‌خدمت اوبرگزاری کنفرانس بدین شایستگی سابقه نداشته است و وی فعالیت هـای وسیع شیرو خورشید سرخ را در زمینه های امدادی و درمانی مورد ستایش قرار دادو همکاری های ارزنده و کارآئی سازمان ایرانی‌مجامع‌بین‌المللی رادربرگزاری کنفرانس تهران ستود .

*** جلب توجه**

در همین‌زمینه‌دکتر خدابنده‌لو معاون مدیر عامل شیرو خورشید سرخ‌گفت‌نحوه برگزاری‌کنفرانس تهران‌توجه‌بسیاری ازکارشناسان جهانی را بخود جلب نموده‌است بطوری که مقامات صلیب سرخ ژاپن اظهار تمایل نموده‌اند که‌در برگزاری کنفرانس آینده صلیب سرخ از اطلاعات شیرو خورشید سرخ و تجربیات سازمان ایرانی مجامع بین‌المللی استفاده نمایند وی افزود مقدمات این همکاری فراهم آمده است و بزودی چند تن از مسئولان صلیب سرخ‌ژاپن برای کارآموزی به‌سازمان ایرانی مجامع بین‌المللی معرفی خواهند شد تا در طی کنفرانس هائی‌که از طرف این سازمان برگزار می گردد تحت تعلیم قرار گیرند.

اعلام‌خطرهوائی‌درشهرری

فرداشب بمدت۴۵دقیقه انجام‌میشود

*** از ۵ نقطه شهر ری آژیر خطر کشیده خواهد شد**

ابراهیم آبار

برنامه تمرین خاموشی بهنگام اعلام خطر هوائی ساعت ۷فردا شب بوسیله سازمان دفاع غیر نظامی کشور در شهر ری انجام خواهد شد . مدت این برنامه حدودسه‌ربع خواهد بود . و از طریق علائم صوتی خطر هوائی مردم‌ازجریان یک حمله احتمالی اطلاع پیدا خواهند کرد . این برنامه که فقط درشهرری‌انجام میگیرد صرفا جنبه تمرین دارد و نباید کسی بخود وحشتو اضطراب راه بدهد .

صدای‌آژیر اعلام خطرهوائی ورفع‌خطرتوسط ۵دستگاه پخش علائم‌صوتی (سیرن) که درنقاط مختلف شهر ری و در جاهای مرتفع نصب شده به گوش مردم خواهد رسید . برای حالات مختلف اعلام خطر هوائی سه وضعیت پیش‌بینی شده است‌که عبارتست از : اعلام خطر اولیه، اعلام خطر و اعلام وضع عادی.

علامت اعلام خطر اولیه که وضعیت آن باصطلاح «زرد»می‌باشد ، آژیر ممتد بمدت سه دقیقه است و مفهوم آن اینست که احتمال حمله هوائی میرود ولی قطعی نیست .

علامت اعلام خطر که‌وضعیت آن «قرمز» است آژیر بازیروبم متوالی بمدت سه دقیقه و فاصله دو بم ۱۰ ثانیه میباشد ومفهوم این‌علامت آنست‌که‌حمله هوائی انجام خواهد شد.

علامت اعلام وضع عـادی که وضعیت آن «سفید» است ، دو آژیر ممتد بمدت یک دقیقه و فاصله زمانی یک دقیقه می‌باشد ، مفهوم وضعیت سفید آنست که حمله خاتمه یافته و یا خطر رفع شده است .

پس از انجام این تمرین و بررسی نتایج آن در فرصت های دیگر نظیر چنین تمرین هائی در مناطق مختلف تهران و سایرشهرستانهانیز انجام‌خواهد شد .

*** هیئت های مختلف**

برای انجام برنامه فردا به دستور سپهبد محسن مبصر معاون نخست وزیر و سرپرست سازمان دفاع غیر نظامی‌کشور یک ستاد هماهنگ کننده و یک هیئت‌مدیره عملیات و یک هیئت داوران‌ویک‌هیئت مجری عملیات تشکیل شده است که هر کدام وظایف خاصی را قبل از جرای تمرین‌ودر حین اجراء و بعد از انجام آن بعهده دارند .

*** کنترل با هلیکوپتر**

برنامه فردا شب بوسیلـه کارشناسان سازمان دفاع غیـر نظامی از هر حیث تحت نظر و کنترل قرار خواهد گرفت ، بوسیله‌هلی‌کوپتر برنامه‌خاموشی کنترل‌خواهند شد.

تغییر نام ومکان تلفن فوری صورت میگیرد

شرائط جدید تغییر نام و تغییرمکان تلفن‌امروز از طرف شرکت مخابرات ایران اعلام شد . تغییر نام تلفن فوری و رسیدگی‌به‌تغییر مکان تلفن نیز دراسرع وقت صورت میگیرد .

مشترکین برای تغییر نام و تغییرمکان تلفن باید مدارک‌زیر رابه اداره‌امور مشترکین‌ارائه دهند .

برای تغییر مکان باید محل جدید به نام مالک تلفن باشد و فتوکپی‌و اصل سند مالکیت نیز همراه مشترک باشد .

برای‌تغییر نام‌صاحب‌تلفن باید درخواست کنندگان یک نسخه رونوشت سند مالکیت جدیدرا که به تائید وزارت دادگستری رسیده است همراه باقبوض پرداخت و ودیعه (ده هزار ریال و ۱۲ هزار ریال) را به اداره‌امور مشترکین‌ارائه‌دهند.

اگر خود مالک برای تغییر نام مراجعه نماید ملزم است شناسنامه‌همراه داشته باشد و درصورت‌مراجعه اشخاص‌دیگر بایدمراجعه کننده برای امضاء اوراق وکالت مالک را ارائه دهد .

یک مقام شرکت مخابرات امروز در گفتگو بـا خبرنگار‌اطلاعات اظهار داشت: سابقا برای تغییر مکان تلفن تقاضای‌مشترک دراختیار اداره مشترکین قرار می گرفت و اداره مشترکین درصورتی که درخواست انتقال مکان تلفن خالی از اشکال بود مراتب را به اداره شبکه هوائی اطلاع میداد و اداره شبکه هوائی بعداز بررسی ، امکان یاعدم امکان انتقال تلفن را به اداره امورمشترکین اطلاع می‌داد و کسب تکلیف می‌کرد که ایـن مکاتبات درمدتی‌بیش از یکماه صورت‌می‌گرفت اما باتصمیمات اخیر ، اداره امور مشترکین درحضور متقاضی درخواست وی را مبنی برانتقال مکان‌تلفن بررسی می‌کندو اگردرخواست خالی از نقص بود بلافاصله پذیرفته می‌شود و مراتب بـه اطلاع اداره شبکه هوائی میرسد .

بااختیاراتی کهبه اداره‌شبکه هوائی داده شده است ایـن اداره‌درصورت وجود امکانات فنی‌بدون‌کسب تکلیف از اداره مشترکین اقدام به انتقال مکان تلفن‌می‌نماید که این کار حدود مدتی کمتر از ۵ روز صورت می‌گیرد .

شرکت مخابرات کلیه مراحل تغییرنام را در حضور مشترک انجام میدهد و این کار فوری صورت میگیرد و مبلغ ۲هزار ریال بابت تغییر مکان و یکصد ریال بابت تغییرنامرا به وسیله اوراق آبونمان از مشترکین وصول می‌نماید .

خواننده ها و نوازنده های لاله‌زار دیشب برنامه اجرا نکردند

شب گذشته گروهی ازخوانندگان ونوازندگان تئاتر های لاله‌زار از کارواجرای برنامه درتئاترهـا خودداری کردند . این گروه علت تصمیم خود را مبنی برخودداری از اجرای برنامه درتئاتر ، کمبود دستمزد روزهای جمعه‌اعلام‌داشتند وبه دستمزدی که درحال حاضر دریافت میکنند اعتراض دارند.

این گروه تصمیم خود را ازطریق سندیکای هنرمندان ونوازندگان به اطلاع صاحبان تئاتر های‌لاله‌زار رسانیده‌اند بهمین جهت‌شب‌گذشته برنامه تئاتر های لاله‌زار رونق هرشب را نداشت .

عده‌ای از مردم که برای مشاهده برنامه به تئاتر های لاله‌زار رفته بودند هرچه انتظار کشیدندخبری از خواننده های مورد علاقه‌شان نشد و ناچار به سراغ مدیران تئاترها رفتند و ضمن اعتراض مطالبه بهای بلیط های خریداری شده را کردند .

وقتی مدیران تئاترها از جریان اطلاع یافتندفورا‌عکسهای‌خوانندهها را از بالای در تئاترهاپائین‌کشیدند دربین خواننده‌هائی‌که دیشب‌برنامه اجرا نکردند مهدیان، روح‌پرور و آغاسی نیز دیده میشوند .

*** نظر مدیران تاتر ها**

درگفتگوئی که خبرنگار ما با مدیریکی از تئاترها بعمل آورد وی گفت درست است که در مقابل‌کار در روزهای جمعه حقوقی دوبرابر باید از طرف کارفرما بهکارگر پرداخت گردد ولی باید توجه داشت که این گروه در مقابل روهای جمعه از تعطیلات دیگری برخوردارند ومهمتر اینکه یکتئاتر با فروش بلیط های پنج تومانی نمیتواند جوابگوی دستمزد هـای کلان خوانندگان‌باشدوامانوازندگان اگر دستمزد کمی دریافت میکنند مقصر تئاترنیست ، طبق قراردادی که با خواننده‌ها داریم مبلغی به عنوان دستمزد به آنها میپردازیم وحال اگر آنها مبلغ کمتری‌درمقابل کار روز جمعه به نوازنده پرداخت میکنند ارتباطی به صاحبان تئاترهاندارد.

سوسن خواننده معروف یکی از خوانندگانی بود که دیشب برنامه اجرا کرد وی به خبرنگار ما گفت چون درمقابل قراردادی ازدرآمد تئاتر سهم دارد و بعنوان شریک‌در تئاتر دهقان کارمیکند نمیتواند قرارداد خود را نادیده بگیرد ولی تصمیمات سندیکارا تایید میکند.

سوسن

علی‌خیرخواه در تئاتر نصربرنامه اجرا کرد ولی گفت مسئله‌ای را که گروه خوانندگان مزبور مطرح ساخته‌اند کاملا منطقی است وباید قانون کار در مورد خوانندگان و نوازندگان نیز بمشابه دیگران‌اعمال گردد .

خوانندگان و نوازندگان درنظر دارند سوسن خواننده مشهور را متقاعد سازند که برنامه خود را قطع کند .

خبرهای کوتاه

پادشاه اردن وارد تهران شدند

نیم ساعت بعداز ظهرامروز اعلیحضرت ملک حسین پادشاه اردن هاشمی برای ملاقات و گفتگو با شاهنشاه آریامهر به تهران وارد شدند ودر فرودگاه مورد استقبال شاهنشاه آریامهر قرار گرفتند .

آقای علم وزیر دربارشاهنشاهی تیمسار ارتشبد شفقت ژنرال آجودان شاهنشاه، آقایان‌هرمز قریب رئیس کـل تشریـفات شاهنشاهي و نصرت‌الله معینیان رئیس‌دفترمخصوص شاهنشاهی وسپهبد هاشمی نژاد فرمانده گارد شاهنشاهی و همچنبن سفرای کشور های اسلامی در دربار شاهنشاهـی در مراسم استقبال از پادشاه اردن‌هاشمی شرکت داشتند .

در پای پلکان هواپیما شاهنشاه آریامهر به‌اعلیحضرت ملک حسین خیرمقدم گفتند و مستقبلین را معرفی کردند . سپس بـه جایگـاه مخصوص تشریف فرما شدند و سرودملی اردن وسلام شاهنشاهی نواخته شدو مراسم احترامات نظامی بجای آمد. اعلیحضرتین سپس ازگارد احترام‌سان دیدند وپس ازابراز مرحمت‌نسبت به‌سفرای کشور های اسلامی بـه کاخ سلطنتی عزیمت کردند.

بعلت‌دخالت درانتخابات برکنار شد

وزارت کشور اعلام کردآقای حبیب‌الله امامی بخشدار علی‌ـ آباد گرگان بعلت عدم رعایت بی‌طرفی در انتخابات از کار برکنار و بمرکز احضار گردید.

بررسی وضع صاحبان مدارس ملي

برای اجرای اوامر ملوکانـه در مورد عدم مشارکت کارکنان وزارت آموزش و پرورش در امور انتفاعی ، کمیته‌ای تشکیل شده است و ظرف ۲۴ ساعت آینده دستورالعملی صادرخواهد کرد .

این کمیته مشخصات مدارس غیر دولتی را خواسته است تابببیند صاحبان چه تعداد از آنها حقوق‌بگیر وزارت‌آموزش‌و پرورش هستند .

درجلسه فردا وضع ایـن دسته از صاحبان مدارس غیر دولتی که کارمندوزارت‌آموزش‌و پرورش هستند روشن خواهد شد .

کنگره جهانگردی جمعه افتتاح میشود

امشب سی و دو نفر اعضای کمیته اجرائی دوازدهمین کنگره‌بین‌المللی تنظیم‌کنندگان سفر های دستجمعی وارد تهران‌می‌شوند ومورداستقبال مقامات‌سازمان جلب سیاحان قرار می‌گیرند .

این کنگره که سه روزادامه خواهدداشت ساعت۱۰ صبح روز جمعه در هتل هیلتـون گشایش می‌یابد .

۲۹۱ نفر از مدیران‌بنگاهها و آژانسهـای مسافرتـی جهانگردی کشور های‌مختلف در این کنگره شرکت‌می‌کنند و درباره اهمیت جهانگردی و همچنین توسعه جهانگردی با ایران مذاکره خواهندکرد.

این کنگره بابتکار و همکاری سازمـان جلب سیاحـان و هواپیمائی ملی ایران تشکیل میشود .

امتحان بورس تحصیلی دانشجویان دانشسرای عالی

بعد از ظهر سردا امتحان بورس تحصیلی دانشجویان دانشسرایعالی برگزارخواهد شد .

وزارت آموزش و پرورش به ۱۵۰ تن از سوسدحـن این مسابـه ماهانه ۵ هزار ریال به عنوان کمک هـزینه تحصیلی پرداخت‌خواهدکرد و دریافت کنندگان این پول متعهد می شوند در پایـان تحصیلات خود به استخدام وزارت آموزش و پـرورش برای خدمت دبیری درآیند.

قبلا گفته شده بود که این عده ازبدوورود بدانشسرای عالی به استخدام وزارت آموزش‌وپرورش درخواهند آمد . بقیه دانشجویـان دانشسرایعالی نیز پس از فراغت از تحصیل چنـانچه مایل‌باشندمیتوانند دروزارت آموزش و پرورش استخدام شوند .

قطار فوق‌العاده مشهد

ساعت پنج بعدازظهر روز سه‌شنبه بعلت ازدیاد مسافر یک قطار فوق‌العاده به مقصد مشهد اعزام خواهد شد .

آشنائی باطرحهای آماری

۱۶ تن از مدیران کل وزارتخانه ها و موسسات دولتی دیروز و بامداد امروز در محل مرکز امار ایران با طرح های آماری کشور و هدف های مرکز امار ایران آشنا شدند .

از ورود واسطه ها و دلالان به میدان جلوگیری‌میشود

بنابرگزارش بازرسان اتاق اصناف عده‌ای‌ازو اسطه‌هاو دلالان میدان بار فروشان بمنظور ادامه فعالیت های‌غیرمجاز خود به‌حیله خاصی متوسل شده بودند باین معنی که چندتن از واسطه های قدیمی که بعلت حضور بازرسان اتاق واجرای‌طرح‌مبارزه باگران‌ـ فروشی و جلوگیری از دخالت دلالان، خودرادرمضیقه احساس میکردندتحت عنوان میوه فروش مانند سابق‌همه‌روزه‌ترهبار و میوه رادر میدان خریداری و پس از دریافت حق واسطه‌گری آنهارا به فروشندگان میوه میفروختند.

بدین‌منظور ازامروز به‌دستور اتاق اصناف‌برای‌کلیه فروشندگان میوه کارت شناسائی صادر گردید وباین ترتیب ورودو خروج افراد به‌میدان تحت کنترل درآمده و واسطه ها دیگر نمیتوانند وارد میدان شوند .

مخالفت باانتخاب‌دانشجو ازروی‌معدل دبیرستانی

نتیجه بررسیهای شورای فنی مرکز آزمون شناسی که دیروز تشکیل جلسه داد تا شنبه آینده آماده خواهدشد. نتیجه این بررسی‌که‌براساس نظرات واصله درباره انجام بهترین کنکور سراسری تهیه می‌شود پنجشنبه و جمعه‌هفته آینده در شورای هماهنگی دانشگاهها مطرح خواهد شد و روش کنکور سراسری‌آینده تعیین خواهد گردید ودستور چاپ دفترچه های کنکورداده خواهد شد .

طبق گزارش خبرنگار ما ، به‌علت تفاوت امتحانات‌داخلی دبیرستانها و مسائل دیگر در بیشتر نظرات ، با انتخـاب دانشجـو از روی معـدل دبیرستانی ویا تاثیر معـدل دبیرستانی مخالفت شده‌است.

تجلیل از فرزندان گروهبان شهید

ساعت ۸ صبح امروزبمناسبت سالروز شهادت گروهبان‌سوم کریم مفاخری که در تاریخ ۲۶٫۸٫۴۵ درنتیجه زدوخورد مـرزی بـه افتخار شهادت نائل گردیده است، ازفرزندان شهید مذکور به‌نام های‌بهروز مفاخری که در دبستان سیف نوری و فاطمه مفاخری که‌در دبستان‌مولوی‌تهران‌به تحصیل اشتغال دارند از طرف امور اجتماعی دربار شاهنشاهی تجلیل بعمل امد و هدایائی‌به آنها اهدا گردید .

امضاء دو قرارداد

صبح امروز در دفتر آقـای رهنما وزیر اطـلاعات و بـا حضور آقای شالون نماینده سازمان ملل متحد مقیم ایران قرارداد طرح تاسیس مـرکز خدمات وارتباطات عمرانی در سطح منطقه‌ای آسیای غربـی به امضاء رسید .

این طرح اولین طرح مرکزی‌است که باهمکاری سازمان ملل متحد درآسیای غربی تشکیل میگردد.

علاوه بر طرح‌مزبوردرمراسم امروز طرح ارتباطات عمرانی در سطح ملي که به‌ عنوان اولین طرح گسترده در این زمینه درجهان می‌باشد نیز امضاء و مبادله گردید .

افزایش مستمری

سازمان بیمه‌های اجتماعـی کارگران امروز احکام نوزده هزار از مستمری‌بگیران را صادر کرد .

بموجب این احکام حداقل دریافتی کارگران بازنشسته تا ۲۴۰۰ ریال افزایش یافته واین دومین ترمیم حقوق این گـروه از کارگران می باشد .

مشمولان لیسانسیه

امروز اعلام شد کلیه‌مشمولان فارغ‌التحصیل دانشگاه هـای داخل و خارج که مقرر است در اختیار وزارت آموزش و پرورش‌قرار گیرند ، بایدساعت ۹صبح سه‌شنبه ۲۹ آبانماه برای‌روشن شدن وضع‌خدمتی خوددرمحل تالار فرهنگ‌حاضر شوند.

فارغ‌التحصیلان دانشسرایعالی ودانشکده های علوم تربیتي‌و مراکز تربیت دبیر شنبه ۳ آذ۔ ماه ۱۳۵۲درتالار فرهنگ‌حاضر خواهند شد .

چایخانه سنتی

در کنار چشمه علـی یک چایخانه سنتی دائر میشود و برای جهانگردان تسهیـلات تازه‌ای فراهم خواهد گشت .

سیروس فرزانه معاون نخست وزیر و سرپرست‌سازمان‌جلب سیاحان‌باتفاق‌مدیروکارشناس تسهیلات‌این‌سازمان وهم‌چنین فرماندار و شهردار شهرری‌از چشمه‌علی‌دیدن کردند و پس از بررسیهائی کـه صورت گرفت تصمیم گرفته شد کـه چون چشمه علی بطور مرتب مورد بازدید جهانگردان‌قرار می‌گیرداز طرف سازمان‌جلب سیاحان یک چایخانـه سنتی در کنار آن دائر و تسهیلات لازم نیز برای بازدید اهالـی و جهانگردان فراهم شود .

مذاکره با مدیران بانک های اروپائی و امریکائی

آقای منوچهر نیک‌پورمدیرکل بانک سپه که برای سرکشی به شعب بانک سپه در اروپا وهمچنین‌استخدام‌دانشجویان ایرانی که تحصیلات عالیه بانکداری در آمریکا دارندبه چند کشور اروپائی و آمریکا سفر کرده به تهران مراجعت کرد .

آقای نیک‌پوردر خلال‌سفر خود به اروپا با مدیران ۳۵ بانک بزرگ اروپائی کـه کارگزاران بانک‌سپه درکشور های اروپائی وآمریکا هستند، ملاقات کرد و مذاکراتی‌انجام داد.

پیامهای شادباش شاهنشاه

شاهنشاه آریامهر پیام‌ـ های شادباشی برای پادشاه مغرب‌وسلطان‌عمان‌فرستاده‌اند که متن آنها باین شرح‌است:

اعلیحضرت ملک‌حسن دوم پادشاه مغرب ـ رباط

برای من موجب کمال خوشوقتی است که به‌مناسبت جشن استقلال مغرب شادباش های صمیمانه همراه‌با بهترین آرزوهای‌خویش‌رابرای‌سلامت وسعادت شخص‌آن‌اعلیحضرت و تعالی روز افزون ملت‌برادر مغرب تحت رهبریهای عالیه و خردمندانه آن اعلیحضرت ابراز دارم ، خواهشمندم درود های خالصانه مرا بپذیرید .

محمدرضا پهلوی

***

اعلیحضرت سلطان قابوس بن سعید بن تیمور سلطان عمان ـ مسقط

خیلی خوشوقتم که‌به مناسبت سالروز جلوس آن‌اعلیحضرت شاد باشهای صمیمانه همراه با بهترین آرزو های خود را برای سلامت و سعادت آن اعلیحضرت و پیشرفتهای روز افزون ملت هم کیش عمان ابراز دارم .

محمد رضا پهلوی

ملاقات با وزیر تعاون و امور روستا ها

بامداد امروز سفیر ژاپن در دربار شاهنشاهی باتفاق ۷ نفر ازکارشناسان‌کشاورزی ژاپن با آقای دکتر ولیان‌وزیر تعاون و اموروروستاها ملاقات و مذاکراتی پیرامون استقرار صنایع کشاورزی و غذائی‌در منطقه عمل‌شرکت های‌سهامی زراعی تعاونی های تولید و شرکت ها و اتحادیه های تعاونی انجام داد .

در این جلسه موافقت شد که کارشناسان دو کشور بررسی های لازم را انجام و گزارش نهائی را تسلیم‌کنند.

سمینار روسای دبیرستانها

امروزسمینار سه‌روزه‌روسای دبیرستان‌ها در باشگاه‌معلمان تهران گشایش یافت . در این سمینار نظام آموزشی جدید در سطح متوسطه (دبیرستان های نظری ، علمی و جامع) تشریح می شود .

گمرک پنجشنبه کار میکند

سخنگوی گمرک ایران‌اعلام نمود،نظربابنکه روزچهارشنبه ۳۰ آبان‌تعطیل عمومی است بمنظور تسریع و تسهیل در امرترخیص‌کالا گمرکات‌تهران و غرب تهران روز پنج‌شنبه اول آذربرای انجام تشریفات گمرکی آماده‌اند .

اجرای مرحله دوم قانون

بیست وسه نفرروسای واحد های کارگزینی وزارت کشور برای دریافت تعلیمات و آموزش لازم امروز به تهران امدند و امروز با وزیرکشور ملاقات کردند .

وزیر کشور لزوم اجرای مرحله دوم قانون استخدام را در تهران و سراسر ایران برای تطبیق وضع کارکنان‌به حاضرین یادآور شد وازانها خواست تا این امر مهم را با دقت و بی نظری کامل اجرا نمایند .

مبادله قرارداد همکاری علمی

فردا قرارداد همکاری‌علمی و تحقیقاتی دانشگاه تهران و سازمان‌ملی‌شناسائی اقیانوس ها و جو آمریکا که به منظور توسعه فعالیت های زلزله ـ شناسی موسسه ژئوفیزیک دانشگاه منعقد شده است در دفتر آقای دکتر نهاوندی با حضور مقامات دانشگاهی و هیئت علمی‌سازمان موردبحث مبادله خواهد شد .

جلسه مدیران برق‌وآب

بامداد امروز جلسه مدیران صنعت برق کشور با حضور آقای دکتر ایرج وحیدی وزیر آب‌و برق تشکیل شد . دراین جلسه تامین نیروی انسانی متخصص صنعت برق، تامین برق روستائی در برنامه پنجم مورد بررسی قرار گرفت .

سخنرانی وزیر کار و امور اجتماعی

ساعت ده‌صبح امروزمهندس امیرقاسم معینی وزیر کار و امور اجتماعی در دانشکده فرماندهی و ستاد در مورداصل چهارم انقلاب سخنرانی کرد.

سخنرانی عضو اکادمی فرانسه

آقای «امیل‌ژام» استاد اقتصاد دانشگاه پاریس و عضو آکادمی فرانسه بعداز ظهر فردا در زمینه طلا و اصلاح نظام پولی در اتاق بازرگانی و صنایع و معادن ایران‌سخنرانی خواهد کرد.

درباره تعدیل قیمت‌ها

در جلسه‌ناهار هفتگی کلوپ روتاری مرکز که یک بعد از ظهر فردا در پارک‌هتل برگزار میشود آقای علی سپهر نـایب رئیس انجمن شهر در بـاره اقداماتی‌که‌در جهت تعدیل‌قیمت ها صورت گرفته سخنرانـی خواهد کرد.

خبرنگار اطلاعات در گرانترین خانه دنیا

دکتر محسن مقدم ، استاد ممتاز دانشگاه تهران، خانه قدیمی خودرا که موزه‌ای بی‌نظیر است باتمام کلکسیون های منحصر بفرد موجود در آن ، بدانشگاه تهران هدیه کرده . درباره این‌خانه عجیب و پرارزش که می‌توان گفت هر خشت آن جزئی ازیك مجموعه تاریخی وهنری گرانبها است ، گزارشی تهیه کرده‌ایم که در زیر مطالعه می‌فرمائید.

بزرگترین موزه‌های دنیا ازداشتن آثار تاریخی این خانه محروم‌اند

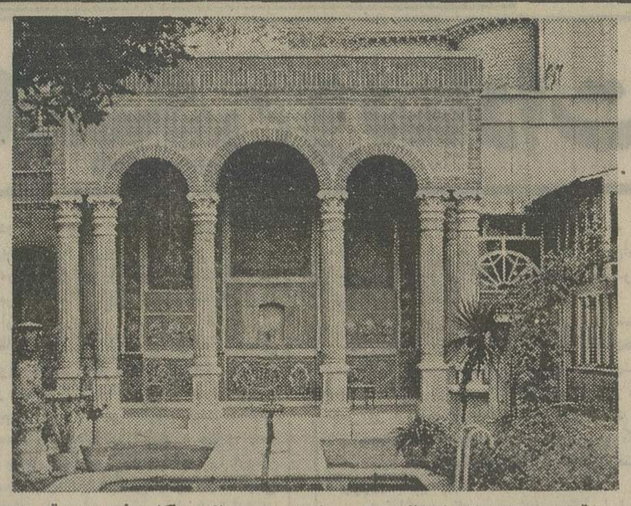

قسمتی‌ازنمای‌ساختمان‌خانه‌مقدم... پاره‌ای از مصالح به‌کار رفته در قسمت‌داخلی این‌خانه سفال ها و کاشی هائی است که از حیث‌قدمت و ارزش تاریخی نظیر ندارند

مصالح این خانه از ۷ هزار سال پیش است

دکتر مقدم بابیانی پر غرور داستان تولد خانه بی نظیرخود را تعریف می‌کند،ومی‌گوید:

«... من در این خانه‌متولد شده‌ام ، هنوز هم بسیاری از یادگارهای روز تولدم در این خانه باقیمانده است . طی‌شصت و چند سالی که از تولد من در این‌خانه گذشته حاصل تمامی فعالیت ها ، کوشش ها ،تلاش ها ، مسافرتها و جستجو های من در همین‌جا ضبط شده‌است. بچه که بودم ، میرفتم جلوخان مسجدشاه وتمامی‌پولی راکه از پدرم بعنوان پول جیبی دریافت میداشتم از پیر مرد های‌خنزر پنزری که‌بساط داشتندو سکه های قدیمی میفروختند ، سکه می خریدم ، من سکه ها راجمع کردم وازآنها کلکسیون‌ساختم در واقع کارم را با کلکسیون سکه شروع کردم . وقتی کلکسیون سکه تکمیل شد به کار کلکسیونهای دیگر پرداختم ...

دکتر محسن مقدم فرزند احتساب‌الملك ،صاحب‌باارزش‌ترین خانه هنری جهان‌وصاحب بزرگترین‌و کاملترین کلکسیون پارچه و سفال و چوب چیقو... در تمام جهان ، سه چهارسالی است بعنوان استادممتازدانشگاه تهران و باتقاضای شخصی‌خود بازنشسته شده است تا بتواند آخرین کارهای ساختمانی موزه مقدم را به پایان برساند . خانه‌ای که در خیابان سپه‌واقع است ، در رنك و رورفته‌ای‌دارد پشت در این خانه پس از این‌که چند قدمی بجلو برویم بادنیائی از هنر روبرو میشویم . با معماری‌ایرانی ،ساختمان‌ایرانی، دکوراسیون ایرانی، کاشیکاری ایرانی ،نقاشی ایرانی و سفال های ایرانی.

دراین خانه بیش از بیست کلکسیون هنری‌وکارهای‌دستی وجوددارد .عمارت‌بسیار قشنك آن برجی دارد که از بالای آن میتوان کوه دماوند رادید و سالها وقت صرف ساختن آن شده است .

استاد میگوید:

ـ من‌و همسرم‌بخاطر علاقه‌ای که‌به حفظ و تکمیل این موزه داشتیم از بچه‌دار شدن‌صرفنظر کردیم با همسرم سلما دراپاریس آشنا شدم واین مربوط به ۴۰ سال قبل است.

با این توافق بود که من توانستم بکارم ادامه دهم و امروز که خانه‌تکمیل شده و بصورت جالبترین موزه هنری دنیا درآمده من آنرا به‌دانشگاه تهران‌و در حقیقت به ملت‌ایران هدیه میکنم .

دکتر مقدم در باره چگونگی تکمیل موزه خود می‌گوید : از هنگام مراجعت به ایران‌ودقیقا پس از خاتمه تحصیلاتم‌درخارج، هروقت یك ساختمان قدیمی را در تهران خراب میکردند خودم رابا‌عجله به آنجا میرساندم وبه بنا ها و عمله پول میدادم تا چیز هائی‌راکه‌دیگران بی‌اهمیت می‌پنداشتند و دستور خراب کردنشان را می دادند سالم از ساختمان در بیاورند و به‌من بدهند . ازاین طریق آثار بسیاری از گوشه‌وکنار تهران‌و ایران بدست آوردم که همه دراین خانه بصورت یك ثروت ملی باقیمانده‌اند.

بعضی وقتها مجبور شدم که برای تکمیل یك کلکسیون به اروپا مسافرت کنم و در آنجا کالائی راکه‌از ایران مفت‌برده شده چندبرابر قیمت معمولیش بخرم و به‌ایران بازگردانم .

مجموعه پارچه من بیش از سه هزار طرح و نقشه دارد که شصت طرح آن حتی در موزه لوور فرانسه و ارمیتاژ روسیه پیدا نمیشود و برای لباس تاجگذاری علیاحضرت شهبانو ازاین کلکسیون استفاده شده است . از دیگر کلکسیونهای بینظیر یکی کلکسیون چیق‌است که از قدیمی ترین ایام جمع آوری شده‌است .

در کلکسیون پارچه من جانمازی است از دوره صفویه و پارچه هائی که۳۰۰۰سال‌پیش بافته شده‌اند.

مسیولانون سفیر کبیرفرانسه در ایران نیز مقداری پارچه مصری مربوط به ۱۴۰۰ سال پیش‌رابمن هدیه کرد که تمام آنها نقوش ایرانی دارند زیرا در آن تاریخ مصر در تصرف ایران بود.

کلکسیون سفال من بی‌نظیر است . در اینجا از ۷۰۰۰ سال پیش تا دوره قاجاریه سفال جمع‌آوری کرده‌ام . مثلا سفال هائی از دوره شوش که اشکال هندسی داشتند .

آقای دکتر مقدم در طول‌بیش از نیم قرن تلاش خودآثارهنری بیش از هفت هزارسال هنر ایران را جمع‌آوری کرده‌است. بسیاری از نقاشیهای روی کاشی و مینیاتور ها را در دیوارکار گذاشته باین امید که اگر خدای نکرده بعد ها براثر سهل‌انگاری احتمالی‌حیف‌ومیلی پیش بیاید این آثار را نشود از ایران‌و از تهران وازآن خانه دور کرد . کاشیها طوری در دیوار نصب شده‌اند که‌اگر کنده شوند میشکنند و ازبین میروند. در قسمت غربی موزه مقدم موزه حمام بسیار دیدنی است دراین قسمت قدیمی ترین لوازم حمام از کهن‌ترین ایام جمع‌آوری شده‌است .

سمت چپ در ورودی موزه مقدم حوضخانه‌ای وجود دارد که به‌تنهائی مجموعه‌ای ازتاریخ هنر ایران است .

از دیدنیهای دیگر این خانه سربینه حمام فتحعلیشاه قاجار و نیز حوضچه‌ای است که‌وقتی شاه از حمام بیرون میامد با آن بخود گلاب می‌پاچید ورپش خودش را آنجا شانه میزد.

موزه مخصوص آقای دکتر مقدم را پروفسور گیرشمن باستانشناس و ایران شناس نامدار بار ها دیده‌و در هردیدار باحسرت‌گفته است :

برروی این خانه‌نمیشودقیمت گذاشت ، نه ۱۰ میلیون و نه ۱۰۰میلیون دلار.

گزارش از : اسماعیل‌جمشیدی

روزهای پزشکی ایران‌وفرانسه

پزشگان برجسته فرانسوی در تهران

کارشناسان سکته قلبی و پیوند قلب به تهران آمدند

تهران از دیروز، میزبان۲۱ تن از مشهورترین دانشمندان و متخصصان رشته‌های مختلف پزشکی فرانسه بود که بکمك همکاران ایرانی خود، آخرین پژوهشها و پیشرفتهای علم پزشکی را ارائه و مورد بحث قرار میدهند .

کنفرانس‌های مزبور بمناسبت روزهای پزشکی ایران و فرانسه با همکاری دانشگاه تهران ، دانشگاه ملی و نظام‌پزشکی بمدت یازده روز (تا ششم آذرماه) در مراکز علمی‌تهران برگزار خواهد گردید .

مراسم گشایش دیروزدرساعت ۹٫۵ صبح در کتابخانه مرکزی دانشگاه تهران انجام گردید . سایرجلسات کنفرانس دردانشکده پزشکی دانشگاه تهران ودانشگاه ملی ، انستیتو پاستور ، دانشکده بهداشت، دانشکده دندان‌پزشکی، دانشگاه ملی و بیمارستان فارابی انجام میشود و طی آن اساتید برجسته فرانسوی بیش از چهل سخنرانی انجام خواهند داد .

از جمله شخصیتهای علمی مشهوری که برای شرکت در این کنفرانس به‌تهران آمده‌اند پروفسور «ژان‌پل‌بینه» جراح معروف فرانسوی را که شخصا به‌کار پیوند قلب مبادرت کرده است میتوان نام برد.

پروفسور لوئیس‌اکوئیر، پروفسور ریموند پاستین ، پروفسور میشل بویرون، پروفسور ژرژبودن . پروفسور رابرت لاپلان، پروفسور رنه‌تریو ، دکتر ژان‌ماریبریست، پروفسور شارل‌دبره ، پروفسور رنه‌کاس، دکتر رنه‌تریو، پروفسور آندره‌ماتیو، پروفسور پل‌میلیز و پروفسور دوپرا از جمله اساتید فرانسوی شرکت‌کننده در این کنفرانس هستند.

تم اصلی‌کنفرانس ارائه‌آخرین مطالعات و تحقیقات انجام‌شده‌در زمینه علم پزشکی است.

جراحی دستگاه گوارش ، بیماریهای کلیوی ، عصبی ، استخوان، بیماریهای گرمسیری، خونی، قلب و عروق . اطفال. چشم‌پزشکی، بیماریهای مفصلی و روماتیسمی از جمله مباحثی‌است که در دستور کار کنفرانس‌بچشم میخورد. پروفسور ماتیواکنفرانس جالبی راجع به مرحله حاد انفاکتوس قلب ارائه خواهد کرد و پروفسور میلیزو پروفسوربرنارد دوپرا بیماریهای غددی و پوستی رامورددبررسی قرار خواهند داد. موضوع‌جالب دیگرامکانات‌جراحی در چاقی است که‌بوسیله‌پروفسور لوسیرلژه عنوان خواهد شد.

سخنرانیهای استادان فرانسوی همزمان به فارسی ترجمه میشود تا مورداستفاده علاقمندان قرار گیرد. همچنین دانشجویان‌رشته‌های پزشکی‌خواهند توانست‌ضمن شرکت در جلسات سخنرانی با دانشمندان فرانسوی‌در رشته‌های مختلف پزشکی به تبادل نظر بپردازند.

آگهی تغییرات در شرکت کارخانجات دنیای فلز (سهامی خاص) ثبت شده بشماره ۷۷۸۹

طبق صورتجلسه مورخ ۵۱٫۴٫۲۵ مجمع عمومی شرکت کارخانجات دنیای فلز «سهامی خاص»اولا ترازنامه سال ۱۳۵۰ شرکت به تصویب رسید ثانیا آقای محمد باقر امیرمعزی‌بسمت بازرس علی البدل وبانو علویه وکیلی بسمت بازرس اصلی برای مدت یکسال انتخاب شدند و طبق صورتجلسه مورخ ۵۲٫۸٫۸ مجمع عمومی اولا ترازنامه شش ماهه اول سال ۱۳۵۲ شرکت به تصویب رسید ثانیا آقایان کاظم وکیلی و محمد صادق امیر معزی وعلی اصغر خائف برای مدت دوسال دیگر بسمت اعضاء هیئت مدیره و بانو علویه وکیلی بسمت بازرس اصلی وآقای محمد باقر امیر معزی بسمت بازرس علی‌البدل شرکت برای مدت یکسال انتخاب شدند و طبق صورتجلسه مورخ ۵۲٫۸٫۸ هیئت مدیره آقای کاظم وکیلی بسمت رئیس‌وآقای محمدصادق امیر معزی بسمت نایب رئیس هیئت مدیره و آقای علی اصغر خائف بسمت مدیر فروش شرکت برگزیده شدند و کلیه چکها و اوراق بهادار شرکت بامضاء دونفر از سه نفر اعضاء هیئت مدیره متفقا وبامهرشرکت معتبر است .

م الف ۱۴۹۰۷

رئیس اداره ثبت‌شرکت هاو مالکیت صنعتی . حمید جمشیدی

حقیقت

حقیقت اینست که قیمت اجناس در سراسر جهان ، طی ۲۷ سال گذشته ، تا چند برابر ترقی کرده و فقط بلیط اعانه ملی در ایران است که بهمان قیمت ۲۷ سال پیش ، یعنی ۲۰ ریال ، بشما عرضه میشود .

۲۷ سال پیش	امروز
بلیط اعانه ملی	بلیط اعانه ملی
۲۰ ریال	۲۰ ریال

استقبال مردم از پیشنهاد دبیر کل حزب مردم

از تولد تا مرگ: درمان باید مجانی شود

اشاره :

سخنرانی دبیر کل حزب اقلیت در اجتماع انتخاباتی شهر گرگان در محافل مختلف جامعه ازجمله میان پزشکان با عکس‌العمل‌های مختلفی روبرو شد و در پیرامون گفته ناصر عامری که اظهار داشت «درمان و آموزش باید مجانی شود» تفسیرها ونظریات گوناگونی‌طرح گردید .

دبیر کل حزب مردم در اجتماع انتخاباتی شهر گرگان ضمن اشاره بمسائل ضروری جامعه یادآورشد: درمان مجانی باید از طریق‌ایجاد یک سیستم مجهزو کارآمد بیمه همگانی صورت پذیرد و برای آنکه اثرات آن در یک مدت کوتاه مشهود گردد نباید به انتظار نشست که قشرهای مختلف اجتماع بتدریج از مزایای آن برخوردار گردند بلکه لازم است همه‌مردم کمدرآمد نه‌باعتبار مشاغل و وابستگیهای اجتماعی، بلکه تنها به اعتبار انسان بودن و ایرانی‌بودن از مزایای کامل‌بیمه همگانی و درمان رایگان برخوردار گردند ».

سرویس اجتماعی روزنامه امروز با چندتن از پزشکان در این مورد به‌گفتگو پرداخت که در زیر با نظرات آنها آشنا میشوید :

دکتر احمد مقربیان کارشناس امور بیمه درمانی وزارت بهداری در این‌مورد گفت:

سرانجام کشور ما بایدزمانی سیستم بیمه همگانی را برای پوشش همه طبقات با شرایط مساوی بمورد اجرا گذارد . باین‌معنی که بیمه درمانی تمام طبقات مملکت را چون بیمه درمانی انگلستان بطور یکسان دربرگیرد.

وی همچنین توضیح داد : باید در جواب‌آندسته که معتقدند طب ملی در انگلستان با شکست مواجه شده بگویم این سیستم نه‌تنها شکست نخورده بلکه با استاندارد عالی از پیشرفته‌ترین سیستم‌های درمانی‌دنیا میباشد . وباید یادآور شوم که طب انگلستان بهیچوجه مجانی نیست و بیمه‌شده درمقابل دریافت خدمات درمانی هرماه مبلغی بدولت میپردازند منتهی چون امر بیمه درمانی امری انتفاعی نیست خواه وناخواه‌دولت موظف است در سال مبالغی کسری درآمد بیمه عمومی را بپردازد .

اومعتقد است که با همین بودجه فعلی درمانی کشور که بطور پراکنده مصرف میشود تمام مردم‌مملکت را میتوان بوسیله یک سازمان تحت پوشش بیمه‌درمانی قرار داد زیرا تمرکز بودجه‌های مختلف بهداشتی و درمانی وزارت بهداری و سایر دستگاههای دولتی و موسسات خیریه رقم هنگفتی را تشکیل میدهد که میتوان با آن کلیه طبقات کشور را زیر چتر بیمه و تامین اجتماعی قرار داد.

قبل از تولد تا مرگ

دکتر مرتضی روحانی میگوید : این درست است که باید درمان و بهداشت بین همه مردم و همه طبقات تقسیم شود اما این بدان معنی نیست که طب بطور مطلق رایگان باشد چون تجربه نشان داده که بیمار باید در تامین هزینه درمانی سهیم باشد زیرا درغیر اینصورت برای بیمار که از درمان رایگان استفاده میکند همیشه این توهم و تصور پیش‌می‌آید که پزشک ویا پرستار توجه بمعالجه و مداوا نمیکند بهمین‌دلیل سیستم صحیح بیمه‌کردن عموم مردم کشور قبل ازتولد تا مرگ از نظر درمانی با اخذ فرانشیز (حق‌السهم) و آزادگذاشتن مردم در انتخاب پزشک ـ بیمارستان ـ داروخانه ـ آزمایشگاه بهترین راه حل مشکل درمان مردم خواهد بود.

او همچنین افزود: نتیجه تعمیم این‌سیستم ایجاد رقابت معقول بین پرشکان ـ بیمارستانها و موسسات درمانی برای ارائه سرویس بهتر بمبیمار خواهدبود.

بمناسبت روز ارتش

دیروز مردم میهمان ارتش بودند

دیروز بیست و ششم آبانماه و مصادف باپنجاهو دومین سالگرد بنیانگذاری ارتش نوین ایران بود ، بهمین مناسبت درهای سربازخانه‌های کشور بروی‌مردم گشوده شد تا آنان از نزدیک با جنگ‌افزارها و سازوبرگهای مدرن ارتش و همچنین شیوه زیست و آموزش پاسداران مرزوبوم خود آشنا شوند. درحقیقت دیروز مردم ایران به خانه سربازان سلحشور میهن خود رفتند و میهمان ایشان شدند .

فرمان رضاشاه کبیر ، آغازگر زندگی ارتش‌نوین ایران بود .

باید گفت ارتش شاهنشاهی نه‌تنها تضمینی بس معتبر برای حفظ تمامیت ارضی و استقلال میهن ما بشمار میرود، بلکه‌توانمندی این ارتش حفظ صلح و ثبات منطقه را نیز یاری خواهد داد .

مردمی که دیروز از سربازخانه‌ها دیدن کردند از مشاهده جنگ‌افزارهای نوینی که ارتش شاهنشاهی دراختیار دارد و نیز دیدن ورزیدگی برادران سرباز خود دچار نوعی احساس غرور شدند .

تحصیل در اروپا وامریکا

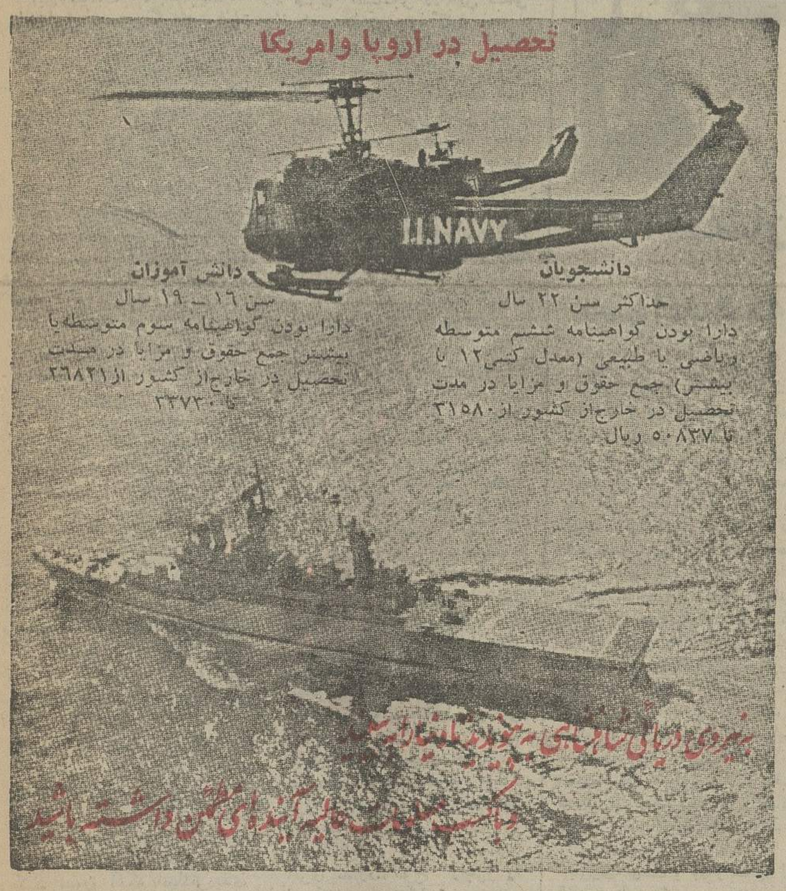

دانشجویان
حداکثر سن ۲۲ سال
دارا بودن گواهینامه ششم متوسطه ریاضی یا طبیعی (معدل کتبی۱۲ یا بیشتر) جمع حقوق و مزایا در مدت تحصیل در خارج‌از کشور از ۳۱۵۸۰ تا ۵۰۸۳۷ ریال

دانش آموزان
سن ۱۶ ـ ۱۹ سال
دارا بودن گواهینامه سوم متوسطه یا بیشتر جمع حقوق و مزایا در مدت تحصیل در خارج‌از کشور از ۲۶۸۲۱ تا ۳۳۷۳۰ ریال

برای کسب اطلاع بیشتر به ستادنیروی دریائی شاهنشاهی مراجعه فرمائید

اطلاعیه هم‌میهنان گرامی

سازمان دفاع غیر نظامی کشور خوشوقت است که شروع انجام وظایف انسانی و ملی خود را باستحضار هم‌میهنان گرامی برساند .

هم میهن . سازمان دفاع غیر نظامی کشور وظیفه قانونی دارد که جان و مال مردم را دربرابر سوانح مختلف از قبیل سیل و زلزله و بمباران و غیره حفظ کند . این سازمان وظیفه خود را با همکاری مردم وبوسیله مردم و از راه آشنا نمودن همگان برموز و شیوه مقابله با سوانح مختلف و منجمله بمباران هوائی و بطور کلی با ایجاد آمادگی در مردم انجام میدهد .

بمباران هوائی یکی از خطراتی است که بایستی برای مقابله با آن همیشه آماده باشیم و برای احراز آمادگی لازم است بدانیم اگر روزی با این خطر مواجه شدیم چه باید بکنیم ؟

برای این منظور بزودی در شهرری و بعدا در مناطق مختلف شهر پایتخت تمرین خاموشی در هنگام اعلام خطر انجام می شود .

توجه هم میهنان را باین نکته مهم جلب می کند که انجام این تمرین و تمرین های دیگری که مرتبا انجام خواهد شد تنها برای آموزش و احراز امادگی است و اجرای این نوع تمرین های آموزشی نبایستی تولید نگرانی بکند اجازه ندهید از این تمرین صرفا آموزشی شایعه سازان سوء استفاده بکنند و ایجاد نگرانی بنمایند.

صدای آژیر اعلام خطر هوائی و رفع خطر در این تمرین بوسیله دستگاه پخش علائم صوتی (سیرن) که در شهرری مستقر گردیده بگوش شما خواهد رسید.

سازمان دفاع غیر نظامی انتظار دارد با اجرای مختصرا در پائین شرح داده می شود با وظایف‌خودکه این‌سازمان همکاری‌فرمایند.

بطور کلی برای حالات مختلف اعلام خطر هوائی سه وضعیت پیش بینی شده است :

۱ـ اعلام هشدار :

(وضعیت زرد) که علامت صوتی آن آژیر ممتد بمدت سه دقیقه مفهوم آن این است که احتمال حمله هوائی میرود ولی قطعی نیست .

۲ ـ اعلام خطر :

(وضعیت قرمز) علامت صوتی آن آژیر با زیروبم متوالی بمدت سه دقیقه و فاصله دو بم ۱۰ ثانیه مفهوم آن این است که حمله هوائی انجام خواهد شد .

۳ ـ اعلام رفع خطر :

(وضعیت سفید) علامت صوتی آن دو آژیر هر یک بمدت یک دقیقه و فاصله زمانی بین دو آژیر یک دقیقه مفهوم آن این است که حمله خاتمه یافته و یا خطر رفع شده است .

الف ـ وظایف مردم در زمان هشدار (وضعیت زرد)

۱ـ پیچ رادیو را باز کنید تا از دستورات سازمان دفاع غیر نظامی مطلع شوید .

۲ـ هنگام شب باید چراغها را خاموش کنید یا پرده ها را بکشید بطوریکه روشنائی از خارج دیده نشود و آماده باشید برابر دستورات مربوطه عمل نمائید.

۳ـ آماده شوید تا در صورت اعلام خطر قرمز اقدامات ضروری را انجام دهید.

۴ ـ در ساعات اولیه هشدار حتی‌المقدور از تلفن استفاده نکنید و آنرا برای استفاده مقامات مسئول آزاد گذارید .

۵ـ از انتشار شایعات خودداری کنید .

۶ـ فهرست شماره تلفن های اضطراری را در دسترس داشته باشید

۷ـ مواد قابل اشتعال و انفجار را حتی‌المقدور از محل سکونت و کار خود دور کنید .

ب ـ وظایف مردم درهنگام حمله هوائی (وضعیت قرمز) (در صورتیکه در داخل ساختمان و یا تاسیسات و کارخانجات باشید)

۱ـ کنتور برق آب و گاز و یا پیچ سلیندر گاز را ببندید .

۲ ـ هر نوع آتش ـ دئوترم ـ اجاق گاز ـ بخاری وغیره راخاموش‌کنید

۳ ـ درها و پنجره ها را بسته پرده و کرکره ها را بکشید .

۴ ـ از استفاده از آسانسور خودداری کنید .

۵ـ رعایت کامل تاریکی را بنمائید و درصورت ضرورت در داخل ساختمان از شمع استفاده کنید ، بشرطیکه نور بهیچوجه بخارج منتشر نشود .

(در صورتیکه در خارج از ساختمان هستید)

۱ـ از هر عارضه طبیعی مانند نهر و گودال برای حفظ خود استفاده کنید.

(در این تمرین ممکنست بجای خوابیدن در نهر و گودال ها خود را به محل پوشیده‌ای در کنار دیوار و یا درخت کشانده و متوقف گردید).

۲ـ از ایجاد هرگونه روشنائی حتی روشن کردن کبریت و سیگار در فضای باز خودداری کنید .

(در صورتیکه هنگام اعلام آژیر هوائی در خودرو و در حرکت هستید)

۱ـ فورا خودرو را به کنار خیابان برده و حتی ـ الامکان در محلی که از دید هوائی مستور باشد پارک کنید و چراغ های خودرو را خاموش کنید.

۲ـ محل پارک خودرو را طوری در کنار خیابان انتخاب کنید که مانع عبور و مرور واحد های امدادی و آتش نشانی نباشد .

۳ـ بدستورات و راهنمائی های مامورین انتظامی و پلیس توجه کنید .

۴ـ از استفاده از هر نوع آژیر و بوق های‌مختلف که در این موقع مطلقا ممنوع است خودداری کنید .

ب ـ وظایف مردم درهنگام رفع خطر هوائی(وضعیت سفید)

۱ـ بدستور مسئولین دفاع غیر نظامی توجه کنید (ممکن است دستورات بوسیله رادیو ابلاغ گردد)

۲ـ در موقع خروج از محل های پرجمعیت عجله و شتاب نکنید و حق تقدم خروج را برای کودکان و اشخاص مسن رعایت کنید .

نوجه :

در مدت تمرین عناصر سازمان دفاع غیر نظامی و واحد های امداد و آتش نشانی و واحد های انتظامی و واحد های درمانی و بیمارستان ها آماده کمک وانجام وظائف مربوط به زمان اضطرار میباشند .

آدرس و شماره تلفن قسمتی از این عناصر و واحد ها در این اطلاعیه ذکر شده سازمان دفاع غیر نظامی قبلا از همکاری مردم در انجام صحیح این تمرین تشکر می نماید.

فهرست نشانی و شماره تلفن های سازمان های انتظامی اداری و بهداشتی شهرری

ردیف	شرح	شماره تلفن	نشانی
۱	فرمانداری	۵۹۳۰۲۰	خیابان ۶ بهمن
۲	شهرداری	۵۹۳۰۴۳ـ۴۵	خیابان سپهبدرزم‌آراء
۳	اداره اب	۵۹۳۰۵۵ـ۵۸	خیابان ۶ بهمن
۴	اداره برق	۵۹۳۰۱۷ـ۱۹	خیابان ۶ بهمن
۵	اداره مخابرات	۵۹۳۰۳۰	خیابان سپهبد رزم اراء
۶	سازمان‌آتش‌نشانی	۵۹۲۴۴۴ـ۵۹۲۵۵۵	خیابان۶بهمن
۷	کلانتری شهر ری	۲۶ـ۵۹۳۰۲۵	خیابان‌سپهبدرزم‌آراء (بایکدستگاه تاکسی آماده)
۸	کلانتری ۱۷	۵۹۳۰۲۴	کوی نهم‌آبان خیابان ارامگاه
۹	گروهان ژاندارمری	۵۹۲۰۴۰	خیابان قم
	سرخ(با یکامبولانس ۸۰ـ۵۹۲۰۷۷		خیابان آرامگاه ۱۰ شیر و خورشید خیابان شیر و خورشیدسرخ آماده)
۱۱	بیمارستان فیروز	۶۹ـ۵۹۲۰۶۱	خیابان‌سپهبدرزم‌آراء ابادی
۱۲	داروخانه شریف	۵۹۰۰۵۶	خیابان صحن
۱۳	داروخانه ارسطو	۵۹۷۷۲	سه راه ورامین
۱۴	داروخانه شماره ۳	۵۹۰۰۹۰	میدان مجسمه بنگاه داروئی
۱۵	داروخانه دانگه		چهار خیابان چهاردانگه
۱۶	داروخانه علیخانی (مرمر)		دکتر خیابان ظفر
۱۷	داروخانه سپید		کوچه پشت بیمارستان‌فیروزابادی
۱۸	داروخانه نهم‌آبان		نهم آبان

آگهی از شرکت مخابرات ایران

بمنظور گسترش و فراهم آوردن‌امکانات بیشتر برای واگذاری شماره‌های جدید قسمتی از کابلهای منطقه زیر مربوط‌بمرکز تلفن فرح‌آباد (تعویض شماره ۷۹ به۳۴) بعلت ضرورت فنی از تاریخ ۵۲٫۹٫۴ برگردان میشود و ناگزیر اختلالاتی در ارتباط تلفنی مشترکان محترم‌روی خواهد داد

شماره های جدید قبلا باطلاع‌مشترکان گرامی رسیده و در اختیار قسمت اطلاعات (۱۱۸) نیز گذاشته خواهد شد .

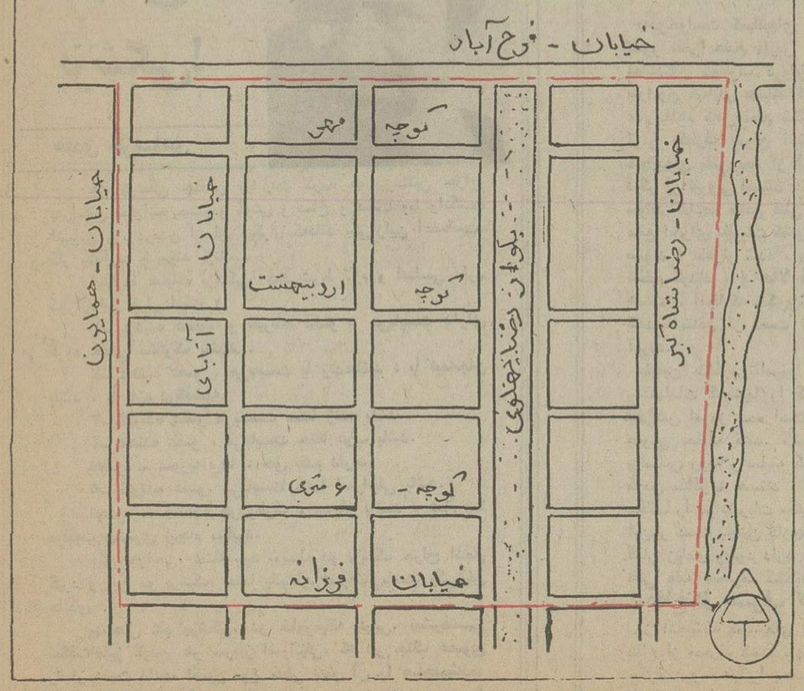

آ ـ ۶۱۴۸۸

اداره نصب شبکه شرکت مخابرات ایران

گزارشهای امروز از مسائل سیاسی جهان

اسرار مشاجره سخت کاسیگین و سادات

از : اورور   ترجمه : رضاعقیلی

سرانجام اسرائیل و مصر به توافق مقدماتی درباره آتش‌بس رسیدند و کیسینجر آن جادوگر پرنده جهان سیاست و دیپلماسی یکبار دیگر همانطور که مطبوعات مصر پیش‌بینی میکردند خرگوشی را که باعث خرسندی و خشنودی جهانیان بود از کلاه خود بیرون آورد ، آیا واقعا کیسینجر بود که این عمل سحرآمیز را انجام داد ؟ آیا گره معمای یک بحران بیست و پنجساله که طی آن چهار جنگ خونین رخداده و در طول این مدت هزاران بار بین دیپلمات های ردیف اول و سران کشور های بزرگ تماس صورت گرفته ناگهان در عرض چند روز با سر انگشت یک دیپلمات یهودی که اعراب از بدو انتصابش به وزارت خارجه‌امریکابادیده سوء ظن بوی مینگریستند ، گشوده شد ؟ انسان باید خیلی ساده‌لوح باشد که باین سئوال پاسخ مثبت‌بدهد.

جنگ چهارم اعراب و اسرائیل تنها این مزیت بزرگ را داشت که مسکو و واشنگتن پس از سال های دراز سرانجام مجبور شدند ورقهای خود را روکنند . در یکی از دستهای فشرده این قمار که بامید شانس بازی شد و مسکو بسبب وحشت از برگردان توپ یا «رولانس» ناگهانی حریف حاضر به ادامه بازی نشد و باین دلیل اعتماد شرکایش ـ اعراب ـ را از دست داد تا جائی که رهبران قاهره این مخالفت مسکو را با ادامه بازی «خیانت» تلقی کردند و نتیجه‌اش‌تغییر اصول سیاست قاهره‌نسبت به واشنگتن بود .

از منابع بسیار نزدیک به سادات اطلاع حاصل شد که کاسیگین در دیدار نیم رسمی خود در روز های ۱۶ و ۱۷ اکتبر از قاهره باسادات بمذاکره و سپس به جر و بحث پرداخت بطوری که در اواخر جلسه مشاجره شدیدی بین آن دو درگرفت ، کاسیگین به سادات گفت :

ـ «وقعی را که برای شروع جنگ انتخاب کردید ، از لحاظ روابط دیپلماسی مسکو وقت مناسبی نبود ....

سادات از شنیدن این اعتراض از کوره در رفت و بصدای بلند فریاد زد :

ـ آقای کاسیگین ، من رئیس جمهور مصرم نه رئیس جمهور شوروی ، و طبیعتا وقتی را انتخاب میکنم که از نظر مصر مناسب تشخیص دهم نه از نظر کشور اتحاد شوروی . وانگهی شما از هرکس دیگر بهتر میدانستید که ما برای استرداد سرزمین های از دست رفته‌خود واحقاق حقوق فلسطینی‌ها وارد جنگ خواهیم شد . شما بما اسلحه دادید ، وسائل جنگی دراختیارمان گذاشتید ، افراد ما را تعلیم دادید ، بنابراین تردیدی در وقوع جنگ نبودماهم همینکه‌تشخیص بپردازیم ، بلادرنگ دست بکار شدیم اما نمیدانم دادیم «وقع آن رسیده است که از حرف بعمل چرا شما حاضر نشدید بما هواپیما بدهید و ما را وادار کردید در برابر اسرائیل حالت دفاعی بخود بگیریم چنانچه هواپیما در اختیار ماگذاشته بودید ما در آسمان نیز با اسرائیل جنگ میکردیم و افسانه برتری هوائی اورا مانند افسانه‌شکست ناپذیریش از اذهان محو میساختیم ، شماهزاران مستشار نظامی برای ما فرستادید و ما پنجسال آزگار حقوق کلان آنها را از بودجه خودمان پرداختیم و هرگونه ناراحتی را از طرف ایشان تحمل کردیم ولی دست آخر دیدیم با قیمت سنگینی که برای مستشاران شما پرداختیم ، چیزی بما نیاموختند بهمین دلیل بود که «ن آنها را ازمصر اخراج کردم . تازه آن عده معدودی هم که باقی مانده‌اند فقط تاسیسات و وسائل استراتژیکی شما را کنترل میکنند ولی این وسائل وتاسیسات هم بهیچوجه بدرد ما نخورد و مورد استفاده قرار نگرفت » .

آنگاه کاسیگین نامه‌ای را که نوعی‌اولتیماتوم سیاسی ـ نظامی محسوب میشد و محتوی‌آخرین شرائط تحمیلی شوروی به مصر و روشنگر وضع خود شوروی در قبال مصر بود بدست سادات داد و باو گفت که این شرایط لایتغیر است و جزئی‌ترین کلماتش عوض نخواهد شد «اولتیماتوم» محتوی نکات زیر بود :

۱ـ شوروی و امریکا ضمن تماس های محرمانه در بالاترین سطح دیپلماسی متعهدشده‌اند هرچه زودتر به جنگ در خاورمیانه خاتمه‌دهند.

۲ـ امریکا به شوروی اطلاع داده است که «قدم فراتر خواهند نهاد» زیرا امریکا به پاره‌ای ملاحظات سیاسی حاضر به شکست نظامی‌اسرائیل نیست و اعتبار و حیثیت شخص نیکسون در گرو این امر است .

۳ـ با این ترتیب دیگر شوروی نمیتواند وسائل جنگی «پیشرفته‌تر»که‌قاهره لاینقطع‌خواهان آنست به مصر بفرستد شوروی به «پشتیبانی محدود» خود از مصر ادامه میدهد بدین معنی‌که مصر در این جنگ هرقدر سلاح از دست بدهد، شوروی بلافاصله جای آن را پرخواهد کردولی مصر نباید انتظار سلاحهای تازه و پیشرفته‌تر از شوروی داشته باشد .

٤ـ اکنون که مصر در جنگ با اسرائیل بهدو هدف اصلی خود یعنی کسب حیثیت از دست رفته و برخورداری از موقعیت بهتر جهت حضور در کنفرانس صلح رسیده است دولت اتحاد شوروی دیگر ادامه جنگ را ضروری نمیداند .

٥ـ اتحاد شوروی «هشدار» امریکا را جدی تلقی میکند و حاضر نیست با تشدید جنگ در خاورمیانه آن دولت را اغوا و تحریک کند شوروی مایل نیست با امریکا بمقابله با وسائلی جنگی که بسرعت منجر به مقابله غیر قابل کنترلی خواهد شد ، بپردازد .

٦ـ همچنین شوروی از مصر با اصرار هرچه بیشتر میخواهد که تصمیمات شورای امنیت را در باره آتش‌بس آینده بپذیرد .

سفارت ایران ساختمان جدیدی خواهدساخت

خارجیها حق ندارند بامردم تماس بگیرند

-۲۵-

سفارت شاهنشاهی ایران در خیابانی که سفارتخانه‌های دیگردر یک ردیف قرار گرفته‌اند تاسیس شده و دارای ساختمانی است متناسب برای دفتر و قسمت‌های اداری و کنسولی وتالار پذیرائی ، همچنین ساختمانی مخصوص اقامت سفیر در کنار این عمارت دیده میشود ، دولت چین بیشتر سفارتخانه‌های خارجی را طبق اصولی مخصوص‌سفارت ونمایندگی های سیاسی خارجی در این‌محله ساخته و به اجاره داده است ، اجاره خانه‌ها زیاد سنگین نیست واز جمله دولت عمارت سفارت ایران و ساختمان مخصوص‌اقامت سفیر را در حدود هشتاد هزار ریال ماهانه اجاره داده و چه بسیار عماراتی مخصوص سفارت برایگان مبادله شده در بهترین نقطه شهرپکن‌وشهر تهران‌میباشد.

آقای آرام علاقه بسیاری به ساختمان سفارت‌ایران دارد و معتقد است که‌اگر نقشه‌ساختمان حاضر شود واجازه مرکز برای شروع بکار برسد در مدت‌کوتاهی عمارت سفارت شاهنشاهی‌ساخته خواهد شد . اجرای نقشه‌عمارت به آقای مهندس امانت ، مهندسی که ساختمان میدان شهیاد راطرح ریزی ونظارت کرد واین شاهکار هنری را ارائه داد واگذار شده تابرای سفارت ایران در پکن نقشه‌ای که از آثار و هنرهای‌ایران اقتباس شده باشد طرح جالبی‌تهیه نماید و پس از تصویب بموقع اجرا گذارده شود.

برای ساختمان سفارت چین در تهران نیز چنین فکری موردمطالعه است ، مهندسینی از پکن برای ملاحظه زمین و سپس طرح و شود که مستخدمین چینی و آشپز از غذائی که در سفارتخانه‌تهیه میشود نمی‌خورند، نه بلحاظ اینکه غذای آن مملکت را دوست‌ندارند بلکه آنها باید غذای خودشان را در ساعات معین بخورندکه‌صبحانه را ساعت ۷ و ناهار را ظهر وشام را در ساعت‌شش‌ونیم صرف‌میکنند، این قاعده و قانون در تمام کشور و میان کلیه افراد تسری دارد.

***

در یکی از روزهای اقامتم‌درپکن آقای آرام ضیافتی در عمارت سفارت شاهنشاهی ترتیب داده بود که علاوه بر وونک‌ای ناشر روزنامه مردم و روسای خبرگزاری شین‌هواو نمایندگان مطبوعات‌پکن، روسای وزارت امور خارجه چین و اعضای سفارت ایران همگی در این ضیافت شرکت داشتند .

عمارت سفارت شاهنشاهی در پکن در این کوتاه مدت بطرزجالب توجهی مبله و تزئین شده، بهترین فرش‌های ایران ، تالارهای‌سفارت را زینت بخشیده ، همچنانکه آثار

جمعی از مدیران وزارت خارجه و نمایندگان مطبوعات در مهمانی‌سفارت شاهنشاهی

خانه‌های کشورهای افریقائی‌هستند که دولت از لحاظ مساعدت و همکاری‌مال‌الاجاره دریافت‌نمیدارد.

در همین محله مشغول ساختمان آپارتمان بزرگ چند طبقه‌ای بودند که باز به اجاره داده شود اما نه برای مردم بلکه این ساختمانها برای‌سکونت‌کارمندان سفارتخانه‌ها بالا میرفت و دولت برای گروه کارمندان سفارتخانه‌ها به‌ساختمان های مرتفع که از چندین طبقه تشکیل شود نیاز دارد.

ساختمان در چین اصولا خیلی سریع پیش میرود. روزی کهباتفاق آقای آرام برای دیدن زمین تازه سفارت ایران میرفتیم ، ساختمانی را نشان داد کهدو ماه بیشتر از شروع آن نگذشته بود و درطبقات بالای آن کار میکردند و میگفت یقین بدانید تایکی دو ماه دیگرپکلی آماده میشود، سرعت در کار بخصوص کارهای ساختمانی‌بسیار جالب میباشد چون همه وسایل اعم از عمله و بنا و کارگرو مصالح و صنعتکار در اختیار دولت‌است

***

دولت چین مقدار ده هزار متر مربع زمین در انتهای سلسله ساختمانهای مخصوص سفارتخانه ها در محلی کنار رودخانه کهدر سه طرف آن خیابان بازمیشوددر اختیار دولت ایران گذارده که به ساختمان سفارت اقدام شود و دولت ایران هم معادل همین مقدار زمین در اراضی عباس‌آباد در مقابل به دولت چین واگذار کرده که سفارت جمهوری چین را دراین محل بسازند این هردو زمین که نقشه ساختمان خواهند آمد.

***

یکی از مسائل جالب توجهی که درکشورهای‌سوسیالیستی بخصوص در چین جریان دارد عدم تماس مامورین خارجی با افراد چینی در هر رشته و برای هرکار است .

بدین معنی‌کهمثلا اگرسفارتخانه‌ای نیاز به داشتن راننده یا آشپز و پیشخدمت داشته باشد راهی‌جز مراجعه به‌ اداره مخصوصی در وزارت‌خارجه نیست، چون شغل آزاد وجودنداردو کسی‌نمیتواندجز برای دولت کاری انجام دهد و یا اگرسفارتخانه‌ای‌احتیاج به‌لوله‌کش، سیم‌کش ، عمله و بنا برای‌تعمیرات و متخصص برق و امثالهم داشته باشد باید مورد نیاز خود را به وزارت خارجه‌اداره مربوطه‌گزارش دهد و از آنجا افراد مخصوص مورد احتیاج فرستاده میشوند و مخارجی که برای تعمیرات وانجام کارهای مربوطه تعلق میگیرد ،طبق، صورتی که وزارت خارجه میدهد، به آن اداره پرداخته میشود ، کسی که مامور تعمیر و یا انجام کاری است هرگز مزدی دریافت نمیدارد ، انعام هم که مطلقاوجود ندارد ، بنابراین سروکار هر سفارتخانه با وزارت خارجه است ، حتی حقوق آشپز و پیشخدمت و غیره باید طبق‌قراری که وزارت خارجه میگذارد به‌آن اداره پرداخته شود نه به شخص، چون همه چیز متعلق به دولت است و همه برای دولت‌کار میکنند و همه از دولت حقوق میگیرند و هرنوع کاری صورت گیرد بسود دولت و به خزانه مملکت ریخته میشود و از آنجا خرج میگردد .

تعجب خواهید کرد اگر گفته هنری بسیار نفیسی از ایران در گوشه و کنار سالن‌ها و اتاق ها دیده میشود که در روز ضیافت توجه مدعوین را بخود جلبکرده بود .

یکی از مهمانان آن روز رئیس تشریفات وزارت خارجه ودیگری رئیس اداره‌ای بوددرآن‌وزارتخانه که واسطه ارتباط سفارتخانه ها با محیط‌خارج‌بود ، هر سفارتخانه‌ای کار خود را باید به او رجوع‌کند، تا انجام پذیرد ، قسمتی‌ازمذاکرات خصوصی آن روز برای همین‌امر و تهیه آپارتمان جهت چندتن از کارمندان سفارت ایران بود که بتازگی آمده بودند و هنوز توفیق‌نیافته‌اند محلی مناسب برای اقامت پیدا کنند .

آقای آرام در سر میز ناهارنطقی دوستانه پیرامون روابط دوستانه موجود میان دو کشور و لـزوم نزدیکی و آشنائی بیشتر از راه مطبوعات ایراد نمود که متقابلا آقای وونک‌ای از پذیرائی‌ومحبت سفیر شاهنشاهی و اهتمام‌ومساعی ایشان در راه گسترش روابط دو کشور سخن راندو هردو نطق‌ناظر بر این امر بود که لازم است نمایندگانی از مطبوعات برای شناسائی بیشتر میان ایران وچین مبادله شود .

شخصیت آقای آرام را نـه فقط درمیان رجال چینی مورد احترام یافتم بلکه در گفتگوئی‌که باسفیران بسیاری از کشورها در ضیافت چوئن‌لای در عمارت مرکزی حزب داشتم ، نمایندگان‌سیاسی خارجی موقعیت شایان آرام‌و مساعی‌ایشان را در نزدیکی ایران و چین وبسط و توسعه آن در مدتی کمتر از دو سال می‌ستودند .

از : منابع فرانسوی
ترجمه : علی بهارلو

هیث واعلام وضع فوق‌العاده درانگلیس

دولت‌علیاحضرت‌ملکه‌انگلیس تصمیم گرفت در چهار چوب یک‌برنامه صرفه جوئی‌درمصرف انرژی روشن کردن تابلو های آگهی را در شهر ها ممنوع کند . این برنامه شامل کاهش درجه حرارت‌محلهای کاروسالن های نمایش نیز می باشد .

این اقدامات جزئی‌ازتصمیمات مهمی است که ادوارد هیث برای مقابله بایک بحران احتمالی سوخت که براثر اعتصاب نسبی کارگران‌معادن ذغال سنگ جنبه تهدید آمیزی پیدا کرده است از یکسو و مبارزه باتورم پول که با کسر موازنه پرداخت های خارجی همراه است از سوی دیگر اتخاذ کرده است .

این پنجمین بار است که دولت محافظه کار از هنگامی که حکومت را در انگلیس به دست گرفته وضع فوق‌العاده در کشور اعلام کرده است .

باین ترتیب دولت می تواند ذخایر ذغال سنگ را مصادره کرده و در صورت لزوم مواد نفتی را جیره‌بندی کرده‌وتوزیع آنها را بعهده بگیرد بدینگونه بنظر می رسد انگلیس که با یك وضع استثنائی روبرواست وارد یك عصر جدید کنترل شده که اوضاع و احوال‌داخلی وخارجی کشور ایجاب‌می کند.

تصمیماتی که در آنسوی دریای مانش اتخاذ شده ممکن است مقدمه تصمیمات مشابهی در سراسر اروپای غربی‌باشد باحتمال زیاد کشورهای‌اروپائی یکی پس از دیگری ناچار خواهند شد راهی‌راکه‌انگلیس برگزیده است درپیش گیرند.

در عین حال بانك انگلیس نرخ بهره‌را بمیزانی که‌تاکنون سابقه نداشت «۱۳ درصد» بالا برد و این به آن معنی است که بانك های بازرگانی برای «اوانس» های کوتاه مدت باید ۱۸ درصد بهره‌بپردازند .

ودیعه اجباری بانکها در انستیتوی ناشر اسکناس نیز افزایش خواهد یافت ، هدف این اقدام جلوگیری از تورم شدید پول است تورم داخلی که براثر کنترل قیمت ها و دستمزد ها بطور مصنوعی‌مهار شده کسر موازنه پرداخت با کشورهای خارجی را بدنبال آورده است .

رقم کسر موازنه ماه اکتبر که هفته گذشته انتشار یافت بالغ‌بر دویست ونودو هشت میلیون لیره استرلینك « در حدود هفت میلیارد و دویست هزار دلار» بوده است . این‌رقم رکورد کسری ماههای گذشته را شکسته است . **اگربخاطر داشته باشیم که نرخ لیره استرلینك طی شانزده ماه گذشته در بورس‌عملا۱۵درصد کاهش یافته‌است‌متوجه‌میشویم نتایجی که تاکنون‌بدست‌آمده بهیچوجه دلگرم کننده نبوده است و می توان گفت که در این مورد کابینه ادوارد هیث باشکست بزرگی روبرو شده است .**

اکنون دولت انگلیس تمام کوشش خود را بکار می برد تا نارضائی در برابر تورم پول بیك بحران جدید و دامنه داراجتماعی نظیر بحران‌زمستان سال ۱۹۷۲ منجر نشود .

در هرحال ادوارد هیث با اقدامات جدید خود در یك‌قمار خطرناك شرکت کرده است . اگر عملیات «داغ» او موفقیت آمیز باشد و بتواند بار دیگر اعتماد عموم را بخود جلب کرده در عین حال از فرار سرمایه ها بخارج جلوگیری کرده و تورم را در وضع‌معقول نگهدارد افکار عمومی از این که‌نخست وزیرانگلیس‌توانسته است از خرابی بیش از حد اوضاع جلوگیری کند از وی سپاسگزاری خواهد نمود ولی اگر این اقدامات خشن‌نتواند نتایج مثبت ببار آورده و از بالا رفتن سرسام‌آور قیمت ها جلوگیری کند برای نخست‌ وزیر انگلیس بسیار دشوار خواهد بود که هموطنان خود را واپار کند برای یك مدت طولانی بچنین فداکاری تن در دهند .

از: خبرگزاریها   ترجمه : پرویز پرتو

اسرائیل دربرابر فشار امریکا مقاومت میکند

دولت اسرائیل ، برای‌دومین بار ، بشدت از این که امریکا با استفاده از نفوذ خود آن را ناچار کند بیشتر اراضی‌اشغال شده اعراب را که در جنك شش روزه ۱۹۶۷ تسخیر کرده است پس بدهد و نیرو های خود را از این اراضی تا مرز هائی که امریکا تعیین می‌ـ کند عقب براندابراز نگرانی نمود . این نگرانی بحدی‌است که حتی مقامات رسمی دولت اسرائیل از بازگو کردن آن خودداری نمی کنند .

این مقامات می گویند : اسرائیل تصمیم گرفته است که در مقابل هرگونه فشاری که از طرف امریکادراین‌مورد برآن وارد بیاید مقاومت کند واز پذیرش آن خودداری‌نماید مقامات مزبور اظهار می‌دارند که اسرائیل هرگز زیربار این خواسته امریکا نخواهد رفت.

اگر این خواسته مطرح شود چه در کنفرانس های صلح خاورمیانه‌و یااگر بطورمستقیم از طرف امریکا پیشنهاد شودباز قبول آن سرباز می زند و حاضر نیست که تحت فشار و نفوذ امریکا با آنچه که مایل نیست بپذیرد ، تسلیم شود .

حتی گلدامایر نخست وزیر اسرائیل دریك سخنرانی‌رادیو تلویزیونی که در شب جمعه ایراد کرد بدون آنکه بطور مستقیم به امریکا اشاره کند یا از آن نام ببرد از فشارهای احتمالی که ممکن است به دولت اسرائیل وارد آید یاد کرد و گفت : که ممکن است دولت اسرائیل هنگام‌مذاکرات صلح‌با اعراب تحت فشار قرار گیرد تا مقداری ازخواسته‌های اعراب را بپذیرد و به آنها تسلیم شود. اودراین‌سخنرانی گفت :

ـما باید برای شرکت در کنفرانس صلح آماده شویم ، هدف ما باید دسترسی به صلح و حفظ آن چیز هائی باشد که به آنها نیاز داریم. ما باید آنچه لازم داریم حفظ کنیم بدون آنکه اندك‌تردیدی درباره حفظ آنها بخود راه بدهیم.

هنری کیسینجر معتقد است که با آزاد کردن این‌اراضی نیز اسرائیل می تواند به مرز های دلخواه دست یابدوامنیت این مرز ها را تضمین کندولی اسرائیل مرز های مورد نظر هنری کیسینجر را مناسب و امن نمی داند .

مقامات دولتی اسرائیل می گویند که‌نطق رادیوتلویزیونی که هنری کیسینجر یکشنبه گذشته از رادیوتلویزیون‌پکن ایراد کرد موجب‌نگرانی‌شدید گلدامایر و دولت او از فشار های احتمالی امریکاشده‌است. هنری کیسینجر در این نـطق رادیو تلویزیونی گفت :

ـتضمین بین‌المللی برای حفظ امنیت اسرائیل درآینده لازم است‌وقتی اسرائیل نیرو های خود را از اراضی اشغال شده اعراب خارج‌کرد یك چنین تـضمینی برای حـفظ امنیت مرز های جدیداسرائیل باید بوجود آید.

گلدامایر درسخنرانی که‌در حضورنمایندگان‌پارلمان‌اسرائیل ایراد کرد با اشاره به گفته های کی‌سینجر دریکن گفت :

ـجملات دکتر هنری کیسینجر موجب ناراحتی ونگرانی‌من‌شده است . ما باید قبلا این مسئله راکه اومطرح کرده است‌روشن کنیم و موقعیت خود را باآن تشریح نمائیم اشاره هنری ـ کیسینجر به لزوم تضمین امنیت مرز های اسرائیل بعد ازتخلیه اراضی اشغال شده اعراب خود حاکی ازاین حقیقت است که مرز هائی راکه موردتوافق‌قدرت های بزرك قرار گرفته است امنیت ندارند و امنیت اسرائیل باقبول آنها بخطر می‌افتد.

مقامات دولتی اسرائیل‌اظهار میدارند که حتی گزارشات مطبوعات امریکا در باره اینکه دولت نیکسون مشغول بررسی طرح صلح ۱۹۷۰ وزیر خارجه اسبق امریکا ویلیام راجرزاست تا مطابق با این طرح خطوط مرزهای اسرائیل راترسیم‌نماید در رفع و یا کاستن نگرانی نخست‌وزیر و دولت اسرائیل اثری ندارد. طرح راجرز را اسرائیل در ۱۹۷۰ یعنی زمانی که به دولت اسرائیل و اعراب پیشنهاد شد ردکرد.

در طرح صلح راجرز وزیر اسبق خارجه امریکا تاکیدشده بود که اسرائیل برای برقراری صلح در خاورمیانه باید اراضی را که درجنگ شش روزه ۱۹۶۷ از اعراب اشغال کرده است از نیرو های خود تخلیه کند. در این طرح اشاره شده بود که اسرائیل فقط میتواندقسمت‌های کوچکی از ارتفاعات جولان و قسمتی از شبه‌جزیره سینا و شهر مقدس بین‌المللی‌اورشلیم راحفظ‌کند.

خبرنگار روزنامه اسرائیلی « اورشلیم پست » از واشنگتن گزارش کرده است که‌اسرائیل تحت فشار قرار خواهد گرفت تابرای این‌سئوال که امنیت‌خود را در حفظ چه مقدار ازاراضی اشغال شده اعراب تصورمیکند جوابی‌بیابد.

نوشته : علی‌اکبر کسمائی
نویسنده اطلاعات در قاهره

۴

آتشفشان خاورمیانه میتواندهمه‌جهان‌رابسوزاند

اعراب‌از تاریخ پیدایش اسرائیل تاکنون به‌آن حمـله نکرده‌اند و تجاوز پیوسته ازجانب اسرائیل صورت گرفته است تاهر بار طبق نقشه های قبلی‌مساحتی بدست آورد . اگر ایالات متحده جلو ادامه تجاوزات اسرائیل را نگیرد ، آتشفشانی که تاکنون در خاورمیانه آرام بود منفجرخواهد شد و نه‌تنها این منطقه را ویران خواهد ساخت بلکه جنگ جهانی دیگری را پدید خواهد آورد که علیرغم توافق های کشور های بزرگ برای جلوگیری از برخورد میان خود ، همه جهانیان درآتش آن خواهند سوخت . از اینرو مسئولیت بزرگ زدوخورد دراین منطقه بعهده اسرائیل‌است وایالات متحده باید اسرائیل را به عقب نشینی از اراضی اعراب واعطای حقوق ارضی ووطنی‌ملت فلسطین وادار سازد.»

با اینکه بیست و چهار ساعت از آغاز نبرد نمی‌گذرد . پیش بینی میشود که این جنگ بخلاف جنگ شش روزه ژوئن ۱۹۶۷ جنگی طولانی وپردامنه باشد . «الاهرام» نوشته است : بهتر است بدانیم که جنگی دراز و دردناک درپیش داریم وباید آنرا بااراده آزادگان و صبر مومنان بپذیریم و تحمل کنیم . این یک جنگ چند ساعته و یاچند روزه نیست بلکه آزمایشی‌از اراده های سهمگین در شرایط و احوالی بسیار پیچیده ومبهم‌است. اما عبرت های تاریخ ما و تاریخ دیگران بما می‌آموزد کهارادهای که میداند چه میخواهد میتواندبر شرایط واحوال چیره شود نه‌آنکه بگذارد شرایط واحوال بر اوچیره گردد.

درمورد این‌جنگ واقدام مصریان بجنگ باید دو نکته رادر نظر گرفت : یکی دلیری در اتـخاذ تصمیم و پذیرفتن خطرکه کـار آسانی نیست زیرا چنین تصمیماتی باهستی و نیستی ملتی سروکار دارد و «سادات» دیروز در چند ثانیه پیش از صدور فرمان عبور از کانال ، در یکی ازخطرناکترین ومهمترین وبزرگترین لحظه هـای زندگی خود قرار گرفته بود وبا صدور این فرمان هر انسانی در خاک مصر بعظمت تصمیم واهمیت اراده و شجاعت او و در قبول مسئولیت پی برد ... نکته دیگر دلیری مردانی است کهاین فرمان را بادل‌وجان بکار بستند و بسوی دشمن تاختند دشمنی کهبزرگترین نیروی جهانی پشتیبان اوست ودر راه رسیدن بمقاصد خود از هیچ چیز فرو گذار نمیکند و پروای هیچ چیز را ندارند .

پایان

طنز سیاسی

پیوند سیاسی، پزشکی!

هادی خرسندی

علم پزشکی چندان پیشرفت کرده که پزشکان جراح به‌راحتی میتوانند چشم و گوش و دماغ و دست وپا وانگشت انسانی را، دربدن انسان دیگری کهفاقد یکی‌ازاین اعضاست، کار بگذارند و پیوند بزنند .

اینگونه عملیات پزشکی، چند شرط لازم و اساسی دارد که از این قرار است :

۱ـ دهنده عضو، و گیرنده عضو ، می‌بایست دارای گروه خونی مشترک باشند .

۲ـ دهنده عضو ، می‌بایست یا زنده‌باشد ، یا نیمه‌جان باشد ، یا تازه درگذشته.

۳ـ گیرنده عضو می‌بایست حتما زنده باشد.

٤ـ دهنده عضو ، می‌بایست حتما عرب باشد.

تبصره ـ سوریه‌ای‌ها ، حق تقدم دارند.

٥ـ گیرنده عضو، می‌بایست حتما اسرائیلی باشد.

تبصره ـ چنانچه هردوطرف ، سرباز باشند ، عمل بـا موفقیت بیشتری انجام میگیرد.

عمل جراحی، حتما باید بوسیله دو پزشک جراح انجام گیرد و این دو پزشک، حتما یکیشان اسرائیلی‌باشد. یکی‌شان هلندی .

بهرحال علم پزشکی، در خاورمیانه عربی، پیشرفتـی شگفت‌انگیز کرده. هر سرباز اسرائیلی، که در جنگ عضوی را از دست داده، اکنون نوع خیلی بهتر آن را صاحب‌شده. چه‌بسا که اگر سربازان عرب نبودند، دولت‌اسرائیل، چشم‌ها و گوشهای مورد نیاز خود را ، از میان ملت اسرائیل تامین می‌کرد. بهرحال، علم پزشکی، در اسرائیل تعطیل‌پذیر نیست!!

کمپانیهای نفتی مخالف افزایش قیمت نیستند!!

از : علی باستانی

به‌درخواست کمپانیهای نفتی وموافقت ٦ کشور نفتی خلیج فارس از صبح امروز نمایندگان دوطرف دروین مشغول مذاکره پیرامون مسائلی هستند که چند ماهقبل بـا عدم تفاهم کامل قطع شد ، و هفته‌ای بعد ازآن یکطرفه بموقع اجرا درآمد. **ظاهرا کمپانیهای نفتی بعد از آنکه متوجه شدند، دیگر آن نیروئی نیستند ، که بتوانند بحساب «تولید کننده» منافع قبلی را حفظ کنند،و مانع اجرای نظریات کشورهای صاحب نفت بشوند ، عاقل‌تر شده ، و طرحی عاقلانه‌تر تسلیم کردند ، و حالا هم مشغول مذاکره هستند تا آنجا که ممکن‌باشد بحساب«مصرف کننده» منافع از دست داده را بچنـگ آورند.**

طرفین مذاکره تاامروز موفق شدنـد پیشنهادات کمپانیها را که باعث و موجب کنفرانس امروز شده است از نظر افکـار عمومی حفظ کنند. کشورهای تولیدکننده براساس رویه و سابقه کمتر حاضربه فاش کردن مذاکرات هستند . کمپانیها که معمولا مطالب را در نشریات معتبر غرب لو میدادند این‌بار دست بچنین کاری نزدندبهمین جهت گمان زیادی وجود دارد که طرح کمپانیهای نفتی علیه «مصرف کننده» باشد.

دفاع از مصرف کننده !!

از آنجائیکه کمپانیهای نفتی همیشه به‌اسم دفاع از مصرف کننده سهمی از تولید کننده میگرفتند وبعدهم‌آنرا بحساب خودمیگذاشتند اینبار‌تصمیم‌اوپک‌موجب‌شدکه‌کمپانیهانتوانند پیشنهادات خود را که تحمیل یکطرفه به مصرف کننده است علنی سازند.

ادعا و خواسته اصلی کمپانیها این نیست که چرا قیمت‌نفت افزایش یافت . آنها با افزایش قیمت موافق هستند ، اما حاضر نیستند این افزایش با حفظ مصالح‌مشترک «تولید کننده» و «مصرف کننده» انجام‌گیرد.

آموزگار در توجیه و توضیح‌تصمیمات ٦ کشور خلیج فارس در کویت اعلام کرده‌بود که سهم کشورهای تولید کننده از ۱٦اکتبر ازنفت آغاجاری ۷۰ درصد یعنی ۱۳۰سنت افزایش یافت ، اما همه ۱۳۰ سنت از «مصرف کننده» دریافت نمیشود . بیش از نصف آن ازسهم کمپانیهاکه بی‌جهت تاکنون آنرا بنفع خود ضبط کرده بودند دریافت خواهد شد ، ودرنتیجه سهم مصرف کننده در افزایش قیمت فقط ۱۷ درصداست.

در کویت به صحیح یا غلط «تولید کننده» منافع «مصرف کننده» را حفظ‌کرد. اما در عمل در تمام کشورهای اروپائی معلوم شد که «دولتهای مصرف کننده» در مقابل‌کمپانی های دلال تمکین نشان داده و قیمت رابرای مصرف کننده ۷۰ درصد افزایش دادند.

تااینجا از آنچه که عمل شد و گذشت‌باید چنین استنباط کرد که تصمیم ٦ کشورخلیج فارس واوپک عملی شد و آنها بحق خود رسیدند . ضمنا کمپانیها هم با موافقت‌دولت های مصرف کننده منافع از دست داده را دوباره از جیب مصرف کننده بدست‌آوردند وبلافاصله این سئوال پیش می‌آید : «پس دعوا برسر چیست».

پاسخ کمی پیچیده است ، ظواهر امرهمان است که در فوق توضیح داده شد امـا تصمیمات اوپك تهدید دائمی برای‌منافع کمپانیها بموجود آورد که ناراحتی اصلی کمپانیها ومذاکرات فعلی آنها باکشورهـای صاحب نفت‌بخاطرحل وفصل همین‌امراست.

دریافتی پنهانی کمپانیها

اوپک تصمیم گرفت از این پس آن قیمتی را قبول کند که بازار آنرا تعیین میکندقیمت حقیقی بازار عادلانه‌ترین قیمت است وبرای اینکه قیمت حقیقی ، حقیقتا حاکم برمعاملات نفت شود تصمیم گرفته شد هر سه ماه‌بسه ماه آنرا مورد بررسی قرار دهند و اگـر تغییرات بیش از یک درصد بود قیمت‌جدید تعیین و بموقع اجرا گذارده شود.

از ظاهر این تصمیم خطری احساس‌نمیشود اما اگر فرق «قیمت حقیقی» و «قیمت اعلان شده» را بدانیم منافع پنهانی کمپانیها راکه در تفاوت این دو وتجاوز به «تفاوت»است، درمی‌یابیم، و عظمت خطر راکه این«دریافتی پنهانی» را تهدید میکند لمس میکنیم.

وقتی در سال ۱۹۷۱ کنفرانس تهران‌تشکیل شد وقیمت‌ها تغییر کرد، قیمت اعلان شده نفت آغاجاری در اول ژوئن به ۲۲۷سنت ترقی کرد . از این مبلغ ۱۳۲٫۳ سنت آن (۶۰٫۲۵ درصد) بابت مالیات و بهره مالکانه درآمد ایران ۱۰ تا ۱۲ سنت هزینه تولید بود . از ۸۳ سنت بقیه ۲۵ سنت درآمد کمپانیها و بقیه هم به بهای فرضی‌بود کههیچکس آنرا دریافت نمیکرد، در نتیجه «قیمت‌حقیقی» ۵۸ سنت کمتر از قیمت اعلان شده فوق‌یعنی ۱۶۹ سنت بود .

اما کمپانیهای نفتی بعدهابتدریج‌از ۵۸سنت (تفاوت) بنفع خود و یکطرفه برداشت کردند تا آنجا که تمام این «قیمت فرضی» قیمت حقیقی شد . یکوقت کشورهای تولید کننده متوجه شدند قیمت حقیقی که همیشه ازقیمت اعلان شده پائین‌تر بود ، بالاتر رفت ،مثلا در ۱٦ اکتبر که ٦ کشور خلیج فارس‌تصمیم گرفتند قیمت را افزایش دهند ، قیمت اعلان شده‌نفت آغاجاری بشکه‌ای ۲٫۹۹دلار بود، اما قیمت حقیقی که باید از آن کمتر می‌بود، به ۳٫۲۰ دلار رسید این‌بار ٦کشور خلیج فارس برای آنکه ازدستبرد کمپانیهاجلوگیری کنند وقتی قیمت حقیقی نفت را به بشکه‌ای ۳٫٦٥ دلار افزایش دادند سهم‌خود را ۳٫۰۵ دلار و هزینه تولیدرا ۱۲ سنت، سهم‌کمپانیها را ٤٥ سنت مقطوع تعیین کردند در نتیجه کمپانیها از آن روز به بعد حداقل بیش از ۷۰ سنت از درآمد کاذب خود را از دست دادند .

جلوگیری از تجاوز

تصمیم ٦ کشور خلیج فارس قیمت حقیقی را ۳٫٦٥ دلار و قیمت اعلان شده را ۵٫۰۹ دلار تعیین کرد که اختلاف این دودرحدود ۱٫٤٤ دلار است .

این‌بار برای آنکه کمپانیها از این «تفاوت» برداشت نکنند کشورهای خلیج فارس تصمیم گرفتند هر سه ماه به سه ماه قیمت‌ها را تفتیش کنند و اگر چیزی بیشتر گرفته باشند با بالا بردن قیمت حقیقی و قیمت اعلان‌شده آنرادریافت‌دارند. **نگرانی وناراحتی‌کمپانیها از همین امر است .**

ظاهرا آنها کوشش میکنند که کشورهای تولید کننده را قانع سازندکه آنهامنافع خود را براساس ضوابط و معیارهای اقتصادی حفظ کنند. اگر ارزش پول کاهش یافت ـ یا تورم افزایش پیدا کرد ـ معدل قیمت‌های‌کالا بالاتر رفت ـ حقشان را محاسبه و دریافت کنند . و کاری به منافع‌مصرف کننده‌اروپائی و آسیائی که دولت‌های آنها باید آنرا حفظ کنند نداشته باشند . در حقیقت آنها مخالف افزایش قیمت نفت نیستند، بلکه برای‌دریافت بیشتر از کشورهای صاحب نفت، میخواهند که سهم آنها را مقطوع تعیین نکنند .

اوپک در دفاع ازاین‌امر در موضع‌ضعیفتر قرار دارد و باید منتظر نتیجه کنفرانس بود و دید چه‌فرمولی«مرضی‌الطرفین» پیدامیشود. و تا روزیکه مدافع مصرف کننده که‌همـان دولت‌های مصرف کننده‌اند وارد میدان‌نشوند و جلوی کمپانیها را نگیرند این سودجوئی باقی خواهد ماند و از حدود حاکمیت‌کشور های نفتی هم خارج است .

ترقی مداوم قیمت نفت

درمورد افزایش قیمت از روزیکه ٦ کشور خلیج‌فارس قیمت نفت خود را بالا بردند تمام کشورهای نفتی حوزه مدیترانه دریای کارائیب ، خلیج مکزیک، اندونزی بهای نفت خام و فرآورده‌های نفتی خود را افزایش دادند ، آخرین قیمت اعلان شده مربوط به دریا ی‌مدیترانه است که ۹ دلار تعیین شده است .

افزایش مستمر قیمت‌ها تا وقتیکه قیمت نفت همطراز قیمت کالاهای دیگر نشود ادامه خواهد داشتو درموردکشورهای عربی‌حربه دیگری علیه امریکا و اروپا خواهد بود ، که بحرانهای سیاسی آنرا تشدیدو تسریع‌میکند. درمورد خلیج فارس احتمالا یک تا یکماهونیم دیگر قیمت حقیقی یکباردیگر مورد تجدید نظر قرار خواهد گرفت و اگر قابل‌افزایش باشد قطعا افزایش خواهد یافت.

ارزیابی جنبش هفته معماری

قطعنامه هفته معماری

روز شنبه گذشته نخستین هفته معماری ایران با نطق سناتور عباس مسعودی مدیر موسسه اطلاعات در تالار اجتماعات این موسسه آغاز شد.

سناتور مسعودی اشاره کرد که برگزاری هفته معماری از نیات فرهنگدوستانه علیاحضرت شهبانوی ایران الهام گرفته و بصورت یك فعالیت فرهنگی در سطح کشور گسترش یافته است.

از روز یکشنبه کمیته هر روز به بررسی یك موضوع از مسائل معماری معاصر که در ارتباط با مردم مطرح میشد پرداخت.

هفته معماری که باهتمام موسسه اطلاعات و هنر معماری در سراسر کشور برگزار شد روز پنجشنبه بیست و چهارم آبانماه پایان گرفت.

برنامه‌های هفته معماری در سراسر کشور موجی از بحث و تفکر درباره معماری معاصر ایران برانگیخت.

در ۲۹ شهر سخنرانی و نمایشگاه برگزار شد و در تهران علاوه بر نمایشگاه هائی که در گالریهای سولیوان، انجمن ایران و امریکا، ایران و فرانسه ترتیب یافت در تالار اجتماعات موسسه اطلاعات هر روز میز ـ گردی درباره یکی از مسائل معماری باشرکت استادان و کار ـ شناسان معماری و حضور دانشجویان و علاقه‌مندان تشکیل شد که گزارش آنرا در شماره های هفته اخیر روزنامه اطلاعات خوانده‌اید و رادیو و تلویزیون در پخش قسمتی از آن سخنرانی ها ما را یاری دادند.

قرار است متن کامل سخنرانی ها بصورتی کتابی منتشر شود.

قطعنامه هفته معماری

خلاصه‌ای از مسائل طرح‌شده در هفته معماری بدین شکل مورد تائید قرار گرفت.

۱ـ آموزش معماری باید در سطح مدارس، دبیرستان ها، مدارس عالی و دانشگاه ها بطور اخص مطرح شود و مردم در تمام سطوح با معماری آشنا گردند.

۲ـ آرشیوی از اسناد و مدارك معماری ایران شامل عکس ها و نقشه های معماری سراسر کشور خاصه روستا ها تهیه گردد و مورد مطالعه و تحقیق قرار گیرد.

۳ـ ضابطه هائی برای سازندگان معماری بوجود آید، معماران تحصیلکرده، معماران سنتی و بسازو بفروش ها با ضوابط معینی در مقابل مردم مسئول ساخته های خود باشند.

۴ـ شرائط لازم برای ایجاد یك معماری معقول بوجود آید گفته شد که معماری معقول وابسته به معماران معقول و اجتماع معقول است که بایددر یك زمینه فرهنگی با یکدیگر در ارتباط درست باشند.

۵ـ معماری روستا هامطالعه و بررسی شود و در نوسازیهای آن کلیه شرایط زیستی بخصوص امکانات اقلیمی و اجتماعی مورد توجه قرار گیرد.

۶ـ کمیته هفته معماری معتقد است که باید بین معماران و مردم ارتباط بیشتری بوجود آید و وسائل ارتباط جمعی باید از این اعتقاد پشتیبانی کند.

ادامه مباحث مربوط به معماری، از سوی دانشگاه ها وسائل ارتباط جمعی مفید تشخیص داده شد.

۷ـ وجود ضمانت اجرا برای پیشنهاد های هفته معماری ضروری ترین رکن بهبود نظام معماری ایران توجه شود نقش دولت بعنوان هدایت کننده دست اندرکاران معماری ایران و کنترل نابسامانی‌های موجود بیش از پیش تایید شد.

کمیته در پایان با تشکر از استادان و کارشناسان معماری که در جلسات شرکت داشتند و با احترام برای کسانی که تائیدی بقول خودش از صدای خوبی برخوردار است و ـ ازطرفی همانطوریکه گفته وجود گوینده‌ها وکار گویندگی بهنر بازیگر اصلی فیلم لطمه وارد می‌کند بدین لحاظ سندیکا ناچار به اتخاذ چنین تصمیمی شده است، تاخانم فرزانه تائیدی کار هنری خودرا درسینما باصدای خودش بطور کامل و بی‌نقص انجام دهد.

ازطرفی خانم فرزانه تائیدی معتقد است که حقیقت را بیان کرده و این حقیقت که جنبه انتقاد داشته نباید به گویندگان گران آمده باشد که موجب جبهه‌گیری گردد.

من معمار نیستم ولی معتقدم روزنامه باید جنبش های فرهنگی را حمایت کند

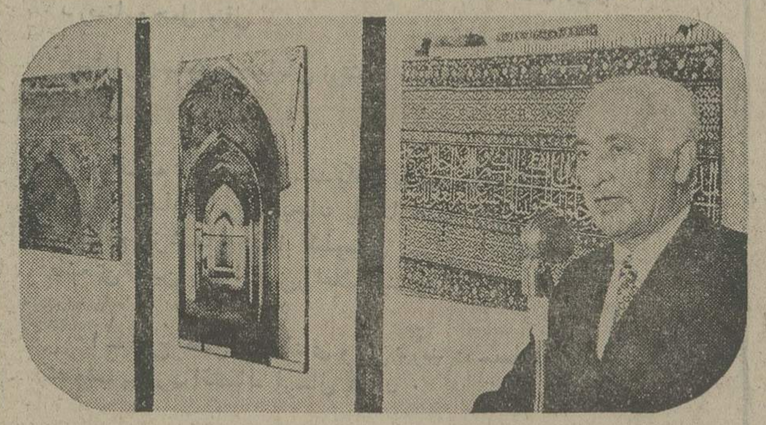

سناتور عباس مسعودی بهنگام نطق در گالری سولیوان بمناسبت هفته معماری

بمناسبت هفته معماری گالری سولیوان نمایشگاهی از معماری گذشته ایران ترتیب داده است که دیروز با نطق سناتور عباس مسعودی افتتاح شد.

سناتور عباس مسعودی اظهار کرد، عده‌ای می‌پرسند که چرا موسسه اطلاعات نخستین هفته معماری را برپا داشته است. من باینکه معمار و مهندس نیستم اما معتقدم که وسائل ارتباط جمعی باید تاشروبشتیبان مسائل فرهنگی باشند و روزنامه اطلاعات بعلت نفوذ در قلب جامعه و آگاهبودن به نیازهای مردم میتواند وباید به‌مسائل فرهنگی بیش ازپیش توجه کند و امیدواریم که در آینده این جلسات را ادامه دهیم.

سخنران بعدی مهندس اشراق بودکه‌ازسوی جامعه آرشیتکتها از موسسه اطلاعات تشکر کردو مسائل هفته معماری را برشمرد.

سپس مهندس هوشنگ سیحون درباره هفته معماری توضیح داد و افزود نباید به ارزیابیهای شتابناك تن‌دردهیم، هفته معماری باید سرآغاز کوششهای مداومی برای نشر فرهنگ معماری بین مردم باشد و درآینده ما ازاین فعالیت نتیجه‌بهتری خواهیم گرفت.

اعتراض دوبلورها به فرزانه تاییدی

پس از آنکه فرزانه تائیدی در یکی از شوهای تلویزیون ضمن مصاحبه‌ای گفت: «دوبلورهائی که بجای هنرپیشه اصلی فیلم در سینما حرف میزنند قادر نیستند احساس بازیگران اصلی فیلم را به تماشاگران القاء کنند»، موضوع در سندیکای گویندگان مطرح شد و سندیکا طی نامه‌ای ازاعضاء خود خواست تا از صحبت‌کردن بجای فرزانه تائیدی در فیلمها خودداری کنند.

سندیکای گویندگان دراین‌مورد گفته است حالا که خانم فرزانه تائیدی بقول خودش از صدای خوبی برخوردار است و ازطرفی همانطوریکه گفته وجود گوینده‌ها وکار گویندگی بهنر بازیگر اصلی فیلم لطمه وارد می‌کند بدین لحاظ سندیکا ناچار به اتخاذ چنین تصمیمی شده است، تاخانم فرزانه تائیدی کار هنری خودرا درسینما باصدای خودش بطور کامل و بی‌نقص انجام دهد.

ازطرفی خانم فرزانه تائیدی معتقد است که حقیقت را بیان کرده و این‌حقیقت که جنبه انتقاد داشته نباید به گویندگان گران آمده باشد که موجب جبهه‌گیری گردد.

نخستین کنگره انجمن کتابخانه‌های عمومی

طی ۸ سال کتب کتابخانه‌ها دوبرابر شده است

در سالن مرکزی کتابخانه‌های عمومی پایتخت واقع دربارکشهر نخستین کنگره انجمن‌های کتابخانه های عمومی کشور، افتتاح شد.

نخست دبیر کل هیات امنای کتابخانه‌های عمومی، دکتر محمد امین‌ریاحی، گزارشی از فعالیت‌های انجام شده را ارائه کرد و اشاره نمود که طرح کتابخانه‌های عمومی درسال ۱۳۴۴ بتصویب رسید وازآن تاریخ تاکنون کتابخانه‌های عمومی متعددی تاسیس شده‌واز طریق ۵ر۱درصد شهرداریها و کمکهای وزارت فرهنگ و هنر اداره میشوند.

در طی این ۸ سال کتابهای کتابخانه‌ها ۵۰درصد افزونی‌یافته است پس‌ازتصویب قانون حمایت ازمولفان ۲۰۰هزار جلد کتاب از طرف وزارت فرهنگ و هنر خریداری و دراختیار کتابخانه‌ها گذاشته شده است و مجموعا معادل ۷ میلیون تومان از طرف وزارتخانه مذکور بکتابخانه‌هاکمک شده است.

در طی جلسات کنگره انجمنهای کتابخانه‌های عمومی کشور پنج مسئله اساسی بوسیله پنج گروه مورد بررسی قرار میگیرد: طرح گسترش کتابخانه‌های عمومی کشور ـ تجهیزات ساختمان کتابخانه‌ها ـ خدمات کتابداری ـ مشکلات کتابداری ـ روابط مردم با کتاب.

سپس شجاع‌الدین شفا طی سخنرانی مبسوطی، گسترش و پراکندگی کتاب را در سراسر جهان وگزارشی از کتابخانه‌های معتبر دنیا را ارائه‌کرد. جلسات نخستین کنگره تا روز ۲۹ آبان ادامه دارد.

مردم در تأیید گفته دبیرکل حزب مردم میگویند

دبستانهای غیردولتی باید دولتی شود

یکی از مواعید دبیرکل حزب مردم در مبارزات انتخاباتی این‌حزب برای انتخاب نمایندگان مناطقی که نماینده قبلی آنها در مجلس شورایملی پیش ازخاتمه دوره نمایندگی خود فوت کرده است، مجانی کردن آموزش و پرورش بود. که موردتوجه عموم مردم قرار گرفت. در تماسی که خبرنگاران ما با گروه های مختلف حاصل کردند مردم اظهار داشتند برای جلوگیری از رقابت ناسالم در امر آموزش و پرورش مدارس دولتی باید غیردولتی شود.

در اصل نوزدهم متمم قانون اساسی نیز به تحصیل اجباری و مجانی اشاره شده است و در ماده ۳ قانون اساسی معارف نیز تاکید شده است که «تعلیمات ابتدائیه برای عموم ایرانیان اجباری است» همین قانون در ماده ٤ خود تعلیمات اجباری را چنین تشریح کرده:

«طریق تحصیل آزاد است، لکن هر کس باید آن اندازه از معلوماتی را که دولت برای درجه ابتدائی معین نموده تحصیل کند.»

همین ماده سبب شده است که بعضی صاحبنظران فرهنگی بگویند که چون دوره راهنمائی تحصیلی نیز جز «تعلیمات عمومی» است پس باید مجانی باشد.

از سایر مواد این قانون و سایرقوانین معارف چنین برمی آید که هر سال بر حسب عده نفوس و حاجت اهالی دولت باید مدرسه ابتدائی ومتوسطه دایر کند.

قانون تعلیمات اجباری

در ششم مرداد سال ۱۳۲۲ قانونی از پارلمان گذشت که طبق ماده اول آن دولت مکلف شده است ظرف مدت ده سال بتدریج در تمام کشور تعلیمات ابتدائی را عمومی و اجباری کند. بموجب ماده ۳ این‌قانون آموزش و پرورش در دبستان های دولتی مطلقا مجانی است و این ماده اینک در سراسر کشور رعایت می شود، ولی چون دبستان ها در آن تاریخ شش کلاسه بودند و اینک پنج کلاسه شده‌اند و بجای کلاس ششم آنها کلاس اول راهنمائی تحصیلی دایر شده است، بعضی صاحبنظران فرهنگی معتقدند که مدارس راهنمائی تحصیلی نیز باید مجانی باشند.

در همان تاریخ نیز پیش بینی شده بود که در سال آخر دبستان مقدمات حرفه و فن تدریس شود که اینک درکلاس های دوره راهنمای تحصیلی این کار عملی می شود. در **ماده‌هشتم قانون‌تعلیمات‌اجباری نیز دولت مکلف شده است‌همه ساله اعتبارات لازم‌را دربودجه کل کشور برای ساختمان و تاسیس و نگهداری دبستان و تربیت آموزگار و بطور کلی تامین اجرای این قانون پیش بینی کند. در تبصره این** ماده شهرداری‌ها نیز مکلف شده‌اند در حدود قانون‌مربوط، در تهیه وسائل ساختمان مدارس و توسعه معارف طبق آئین‌نامه مخصوص با وزارت فرهنگ تشریک مساعی کنند.

تبصره ۲ این ماده کیفیت را ازنظر دور نداشته و میگوید که ساختمان همه دبستان ها باید مطابق نقشه مهندسان وزارت معارف و بهداشتی باشد، باین ترتیب اجرای مطلبی که دبیر کل حزب مردم گفته است احتیاج به قانون تازه ندارد و ما قوانین لازم را برای این منظور داریم.

مدارس غیر دولتی

از آغاز آموزش و پرورش جدید در ایران، مدارس غیر دولتی که سابق غیر رسمی نام داشتند وجود داشته است، ولی این مدارس تا همین چند سال پیش چندان جنبه بازرگانی نداشتند، یعنی عده‌ای فرهنگ دوست و خیر جمع میشدند و مدرسه‌ای دایر می کردند واین مدرسه از پولی که از بعضی دانش آموزان گرفته می شد، اداره می گردید و اگر کسری هم داشت دولت بصورت اعانه می‌پرداخت، یعنی این مدارس مطلقا برای صاحبانش درآمد نداشت، ولی مدارس غیر دولتی بتدریج جنبه تجاری وانتفاعی پیدا کرد.

آئین نامه مدارس غیر دولتی که در اردیبهشت ۱۳۴۸ به تصویب رسید و قرار شد بطور آزمایشی اجرا شود جنبه انتفاعی مدارس غیر دولتی را بیشتر کرد.

این آئین‌نامه تعیین شهریه مدارس غیر دولتی را براساس وضع و موقع مدرسه درنقاط

بقیه در صفحه ۱۶

کتاب روز

سازمانهای بین‌المللی و موجبات پیدائی آنها

سازمان ملل متحد تالیف دکتر منوچهر گنجی از انتشارات شرکت سهامی کتاب های جیبی با همکاری موسسه انتشارات فرانکلین.

این کتاب تحقیق جامعی درباب سازمان های بین‌المللی ملل و موجبات پیدائی آنها و بررسی همه جانبه‌ی سازمان ملل متحد است.

این کتاب در سه جلد تنظیم شده و جلد های اول و دوم آن انتشار یافته و بزودی سومین جلد آن پراکنده خواهد شد.

در جلد نخستین پس از ذکر مقدماتی در بیان علل پیدایش سازمان های بین‌المللی و طبقه‌بندی این سازمان ها سرگذشت جامعه‌ی ملل مورد بحث قرار می گیرد و آنگاه در طی فصول متعدد در باره سازمان ملل متحد و بخش های آن یعنی مجمع عمومی شورای امنیت شورای اقتصادی و اجتماعی نظام قیمومت دبیرخانه و دیوان بین‌المللی دادگستری سخن بمیان می آید.

در جلد دوم سازمان ملل متحد از نظر کارهائیکه تاکنون انجام داده است مورد پژوهش قرار می گیرد و در حقیقت کارنامه این سازمان عریض و طویل بین‌المللی است.

مطالعه این کتاب ارجدار را بهمه آنانکه در اندیشه بشریت و آینده آنند توصیه می‌کنیم امیدواریم جلد سوم این تالیف هرچه زودتر انتشار یابد و ما بتوانیم سرگذشت این بنیاد بزرگ جهانی را در یک کتاب بخوانیم این کتاب خواننده را از مراجعه به آثار پراکنده‌ای که در باره سازمان ملل نوشته شده است و معمولا دسترسی بهمه آنها برای عموم امکان پذیر نیست بی نیاز می سازد.

برنامه اول

یکشنبه

۱۷ـ۳۰ اخبار
۱۷ـ۳۵ برنامه روستائیان
۱۸ـ۰۰ کودکان ـ ما و شما
۱۸ـ۳۰ اخبار ـ اخبار ورزشی
۱۹ـ۰۰ افسونگر
۱۹ـ۳۰ مسابقه تلاش
۲۰ـ۰۰ اخبار
۲۰ـ۳۰ آیرون ساید
۲۱ـ۳۰ نغمه‌ها
۲۲ـ۰۰ سال های بی پناهی
۲۲ـ۵۰ بیست‌وچهارساعت

دوشنبه

۱۲ـ۰۰ اخبار
۱۲ـ۰۵ دنیای شرلی
۱۲ـ۳۰ تازه های ادب
۱۳ـ۰۰ دهه شگفت انگیز
۱۴ـ۰۰ اخبار

برنامه دوم

یکشنبه

۱۹ـ۰۰ موسیقی وتصویر
۱۹ـ۳۰ اخبار کوتاه
۱۹ـ۳۵ مجموعه جدید فیلمهای موسسه‌جغرافیائی‌ملی این‌هفته «آمازون»
۲۰ـ۱۵ واریته
۲۰ـ۳۰ معماری و جامعه
۲۱ـ۰۰ اخبار از برنامه دوم
۲۱ـ۳۰ انسان ها ومکان ها
۲۲ـ۰۰ حس ششم
۲۲ـ۵۰ موسیقی کلاسیک
کانال ۱۱

تلویزیون آموزشی

یکشنبه

۱۶ـ۰۰ ترانه‌ها و چشم‌اندازها
۱۶ـ۳۰ زبان فرانسه
۱۶ـ۴۵ ریاضی‌دوم دورمراهنمائی
کانال ۹ و ۱۱
۱۷ـ۰۰ بخوانیم و بنویسیم
۱۷ـ۱۵ زنگ تفریح
۱۷ـ۲۵ جبر سال چهارم
۱۷ـ۴۵ شیمی چهارم
۱۸ـ۰۵ حساب استدلالی ششم
۱۸ـ۳۰ جانوری ششم طبیعی
۱۸ـ۵۰ فیزیک چهارم
۱۹ـ۱۰ طبیعی چهارم
کانال ۱۱
۱۹ـ۳۰ فیلم داستانی
دوشنبه کانال ۷ (شبکه) و ۱۱
بخش اول
۸ـ۳۰ علوم
۹ـ۲۰ تاریخ
۱۰ـ۲۰ انگلیسی
۱۱ـ۲۰ تعلیمات اجتماعی
بخش دوم
۱۵ـ۰۰ حرفه و فن
۱۵ـ۴۵ علوم

تلویزیون امریکا

یکشنبه

۱۷ـ۰۰ مریخی محبوب من
۱۷ـ۳۰ برنامه هیلی‌بیلز
۱۸ـ۰۰ اخبار
۱۸ـ۳۰ دنیای حیوانات
۱۹ـ۰۰ اتاق ۲۲۲
۱۹ـ۳۰ شوی بیل‌کازبی
۲۰ـ۳۰ ماداسکواد
۲۱ـ۳۰ شوبل لایند
۲۲ـ۰۰ اخبار آخر شب
۲۲ـ۳۰ فیلم
۲۲ـ۴۵ شو امشب

تویوتا

سازنده بیش از ۲ر۵۰۰ر۰۰۰ اتومبیل در سال

تویوتا یکی از بزرگترین سازندگان اتومبیل در جهان

تویوتا مدل سلبکا
- چهار سیلندر
- موتور بقدرت ۱۱۳ قوه اسب
- مجهز به شش دنده گیربکس
- سرعت ۲۰۰ کیلومتر در ساعت
- با ارگاندیشن (کولر گازی)

نماینده انحصاری: شرکت ایرتویا خیابان عباس‌آباد جنب پمپ بنزین شماره ۱۵۸ تلفن ۶۲۶۷۵۷

نمایندگان شهرستان
- اصفهان: چهارباغ بالا نمایشگاه ذوالفقاری تلفن ٤٤٤٣١
- مشهد: نمایشگاه دیانا خیابان بهار تلفن ۲۳۸۰۰
- خرمشهر: بازرگانی محمد یونس‌زاده باساژ دورفی ۲۵۵۸ـ٤٤٠٥
- تبریز: بلوار رضا پهلوی فروشگاه قانمیان تلفن ٤١٧٠٣

سیستم‌های فرمان غیرخطی
از
کمال تابا
ناشر
مؤسسهٔ انتشارات و چاپ دانشگاه تهران
مرکز فروش: فروشگاههای شماره ۱ و ۲ انتشارات دانشگاه وکلیهٔ کتابفروشیهای معتبر

کاشی سعدی
پیشرو صنعت سرامیک ایران

کشتی‌رانی بی.آند.اُ
P&O
THE PENINSULAR AND ORIENTAL STEAM NAVIGATION COMPANY

حمل کالای صادراتی بمقصد
ژاپن وسایر بنادر خاوردور

کشتی استرات کانن سفر ۳۶ وارد خرمشهر شده و هم اکنون مشغول تخلیه کالای وارداتی میباشد و ضمن تخلیه قرار است به مقصد ژاپن کالای صادراتی نیز بارگیری نماید.

کشتی آسکا سفر ۱۹ نیز قرار است اوایل آذرماه وارد خرمشهر شود کشتی آسکا ضمن تخلیه قرار است بمقصد ژاپن و احیانا هنگ‌کنگ بارصادراتی قبول نماید.

کشتی های مروادا سفر ۱۳ واسترات برورا سفر ۳۷ قرار است اواسط آذر ماه وارد خرمشهر شوند و ضمن تخلیه بمقصد ژاپن وسایر بنادر خاوردور بار صادراتی نیز قبول نمایند.

شرکت گری مکنزی محدود
نماینده
تهران تلفن ۵۹ تا ۳۱٤۱۵٦ ساعات کار اداری ۷ر۳۰ صبح الی ۱ر۳۰ بعد از ظهر
خرمشهر تلفن ـ ۲۷٤۸ر۵۰

حقیقت
حقیقت اینست که قیمت اجناس در سراسر جهان، طی ۲۷ سال گذشته، تا چند برابر ترقی کرده و فقط بلیط اعانه ملی در ایران است که بهمان قیمت ۲۷ سال پیش، یعنی ۲۰ ریال، بشما عرضه میشود.

۲۷ سال پیش	امروز
بلیط اعانه ملی	بلیط اعانه ملی
۲۰ ریال	۲۰ ریال

تحصیل در انگلستان

با کمك «سازمان راهنمای دانشجویان» می توانید ماهیانه با مبلغ ۱۲۰۰۰ ریال در انگلستان تحصیل کنید. این مبلغ شامل کلیه هزینه زندگی دریك خانواده انگلیسی از قبیل: غذا، اطاق و غیره و همچنین شامل شهریه کالج زبان نیز خواهدبود.
برای آگاهی بیشتر بین ٤ الی ۸ بعداز ظهر به «سازمان راهنمای دانشجویان» مراجعه نمائید.
خیابان پهلوی مقابل تخت طاووس طبقه فوقانی مبل الگانت
آ ـ ٦١٤٥٨

صبح وقتی که هوا روشن شد
هرکسی خواهد دانست وبجا خواهد آورد مرا ـ
مانلی و خانه سریویلی
دو منظومه از:
نیمایوشیج
من درباره قدرت تعهد خود نسبت به:
بیان موضوع فکر می کنم
ـ نیمایوشیج ـ

موسسهٔ انتشارات امیرکبیر
کتابهای دلخواه خود را از تلفن ۳۱۶۹۳۵ بخواهید.

قابل توجه صاحبان صنایع

چسب خمیر صد در صد واترپروف نسوز برای کار های عایق بندی ساختمانی و فلزی ساخت آمریکا ٤٠٩٥٦
آ ـ ١٥٦٧٧

نمایش فیلمهای فرهنگی از ژاپن

اداره فرهنگی سفارت کبرای ژاپن درنظر دارد طبق برنامه تنظیمی در روز های شنبه از ساعت ٤ر۳۰ تا ٦ر۳۰ عصر فیلمهای فرهنگی نمایش دهد.

علاقمندان میتوانند برای دریافت کارت ورودی وبرنامه مربوط به اداره مذکور درخیابان‌شاهرضا روبروی هتل تهران پالاس تلفن ٦٦٧٧٦٣ مراجعه فرمایند.
آ ـ ٦١٣٨٤

آگهی مزایده

شرکت سهامی بیمه ایران تعداد پنج دستگاه اتومبیل تصادفی خود را از طریق مزایده کتبی بفروش می رساند داوطلبان خرید می توانند برگ شرایط و مشخصات مزایده را از قسمت بیمه اتومبیل وشخص ثالث ـ کمیسیون وسائل‌بازیافتی واقع در خیابان ایرانشهر شمالی دریافت و با راهنمائی مسئولین مربوط از مورد مزایده بازدید و پیشنهادات خود را با ذکر آخرین قیمت دریاکت لاك و مهر شده تا ساعت ۱ بعد از ظهر روز شنبه ۱۰ آذرماه بقسمت فوق تسلیم و رسید دریافت‌نمایند، پیشنهاد های رسیده ساعت ۹ صبح روز ۱۲ آذرماه باز و قرائت خواهد شد حضور پیشنهاد دهندگان در جلسه مزایده آزاد است.

قسمت بیمه اتومبیل و شخص ثالث
آ ـ ٦١٤٧٢

آگهی استخدام در نیروی هوائی شاهنشاهی

۱ـ نیروی هوائی شاهنشاهی بمنظور تکمیل کادر همافری خود تعدادی داوطلب برای تحصیل در آموزشگاه همافری باشرایط و امتیازات زیراستخدام می‌نماید.

الف ـ شرایط:

۱ـ تابعیت دولت شاهنشاهی ایران.
۲ـ متدین بیکی از ادیان (اسلام، مسیحی، کلیمی وزرتشتی).
۳ـ سن داوطلبان از ۲٤ سال تمام بیشتر نباشد (برای کسانی که خدمت زیر پرچم را انجام داده‌اند ۲۵ سال تمام).
٤ـ دارابودن گواهینامه دوره کامل دبیرستان در رشته های ریاضی و طبیعی.
۵ـ موفقیت در آزمایشات ورودی.
٦ـ داشتن صحت مزاج و تناسب اندام برابر گواهی بهداری نیروی هوائی.
۷ـ حداقل قدداوطلبان بایستی ۱٦۰ سانتیمتر تمام باشد.
۸ـ نداشتن پیشینه بد و معروف نبودن به فساد اخلاق و عقیده.
۹ـ نداشتن همسر و اولاد و کسان تحت تکفل.
۱۰ـ سپردن تعهد خدمت در نیروی هوائی شاهنشاهی بمدت ۱۱ سال از تاریخ استخدام.

ب: اعتبارات

۱ـ داوطلبان در طول تحصیل شبانه روزی بوده و هزینه زیست و پوشاك ارتشی آنان بعهده نیروی هوائی میباشد و ماهیانه در سال یکم ٤۱٦۰ ریال و در سال دوم ۵٤۱۰ ریال به عنوان کمك هزینه تحصیلی دریافت میدارند.
۲ـ هنرجویان پس از احراز موفقیت در آزمایشات بدرجه همافر سومی مفتخر و برابر قانون استخدام نیروهای مسلح شاهنشاهی ماهیانه ۱۸۲۰۰ ریال حقوق و سختی خدمت دریافت مینمایندو ترفیعات بعدی آنان مطابق قانون مزبور خواهد بود.
۳ـ داوطلبان میتوانند برای کسب اطلاعات بیشتر و ثبت‌نام با در دست داشتن فتوکپی مدرك تحصیلی عین شناسنامه (بفرم جدید عکسدار) دو برگ فتوکپی شناسنامه و ۲۲ قطعه عکس ٤×۳ از تاریخ نشر این آگهی تا تامین احتیاج (باستثنای روز های تعطیل و پنجشنبه‌ها) ازساعت ۷ الی ۱٤ بفرماندهی آموزشگاه های هوائی واقع در تهران. جاده تهران‌نو (خیابان دماوند)، ایستگاه فرودگاه مراجعه‌نمایند.

م الف ۱۱۵٦۸
نیروی هوائی شاهنشاهی

وزارت آب و برق
شرکت سهامی آب و برق استان ساحلی
آگهی مناقصه قالب بندی منبع آب

شرکت سهامی آب وبرق منطقه‌ای استان ساحلی درنظر دارد، قالب‌بندی چوبی ویا فلزی یك منبع آب ۳۰ هزار متر مکعبی مورد احتیاج خود را از طریق مناقصه انجام دهد. مقدار کار در حدود ۱۲ هزار متر مربع است.

پیشنهاد دهندگان می توانند برای کسب اطلاع بیشتر به‌دفتر مرکزی شرکت واقع در بندر عباس خیابان فرح جنب بیمارستان ثریا و یا تهران خیابان آریامهر مقابل لوس آنجلس ساختمان دکتر عمید طبقه ششم تلفن ٦۳۷۸٤٦ مراجعه و برگ شرایط و مشخصات معامله دریافت و پس از تنظیم تاساعت ۱۰ روز ۱۰ر۹ر۵۲ تسلیم ورسید دریافت دارند.

شرکت آب و برق استان ساحلی
آ ـ ٦۰۸۸۰

آگهی استخدام مهندس و تکنسین

شهرداری اصفهان بمنظور تکمیل کادر فنی خود تعدادی مهندس و تکنیسین رشته های مختلف ساختمان ـ معماری و نقشه برداری را بصورت قراردادی و رسمی با حقوق مکفی و از طریق مسابقه استخدام می نماید.

متقاضیان می توانند با در دست داشتن مدارك ذیل حداکثر تاتاریخ ۱۵ر۹ر۵۲ بکارگزینی شهرداری «ساختمان مرکزی» مراجعه نمایند.

۱ـ فتوکپی مدرك تحصیلی
۲ـ پایان‌نامه خدمت وظیفه یا برگ معافی از خدمت.
۳ـ فتوکپی سوابق کار.
٤ـ دو قطعه عکس ٤×٦

ضمنا اداره کارگزینی شهرداری همه روزه از ساعت ۹ صبح الی ۱۱ـ آماده پاسخگوئی بسئوالات وپرسش های متقاضیان می باشد.

شهردار اصفهان ـ محمد مانی
آ ـ ٦۰۸۹۰

باالهام‌ازمنویات‌شاهنشاه آریامهر

جامعه‌حمل‌ونقل ایران باتشکیل شرکت‌سرمایه گذاری کامیونداران برای نخستین باردر ایران‌موجبات مشارکت‌مصرف کنندگان‌در تولیدوتوزیع کالاهای‌مورد نیازرافراهم‌میکند

هیئت موسس شرکت سرمایه گذاری کامیونداران ایران در صنایع حمل و نقل با کمال خوشوقتی باطلاع میرساند بالغ بر چهارصد و یك میلیون و پانصد هزار ریال ۴۰۱٫۵۰۰٫۰۰۰ سرمایه شرکت از طریق‌فروش ۴۰۱۵۰ برگ سهام تامین گردیده و بدین‌ترتیب موجبات تشکیل شرکت فراهم شده و بهمین جهت نیز با توجه به لزوم تسریع در تشکیل شرکت هیئت موسس تصمیم گرفت به‌مجمع‌عمومی موسس را برای روز ۱۵ آذر ماه ۱۳۵۲ که مقارن با سالروز ولادت با سعادت حضرت ثامن‌الائمه‌علی بن‌موسی‌الرضا(ع)میباشددعوت کندهمانطورکه قبلا اعلام گردیده دولت نخستین امتیاز مهم را از طریق واگذاری اجازه تاسیس کارخانه لاستیك سازی در اختیار شرکت قرار داده و بدینجهت‌مسلما شرکت با برخورداری از حمایت‌دولت‌موفق خواهد شد که خدمات ارزنده‌ای در اختیار عموم شاغلین در صنعت حمل و نقل‌قرار دهد .

هیئت موسس بااظهار تشکر از کلیه همکارانی که با خرید سهام از دعوت موسسین استقبال نموده‌اند فهرست همکارانی راکه‌اخیرا به‌سایرشرکاپیوستند اعلام میدارد .

الف

نام	نام خانوادگی
عباس	آقانیک لواسانی
خانم‌بیجت	افسر
جمشید	امین‌نژاد
شهریار	آقانیک لواسانی
سیاوش	امین‌نژاد
رجبعلی	اسدی
امیرکورش	امین‌شریفی
علی‌ارادت	اسکوئی
امیرسامان	آذرفر
رامان	ابرام
علیرضا	امینی
شعبان	اسمعیل‌بختیاری
لازار	ابرام
اسمعیل	اسمعیلی
منوچهر	اراء
کتایون	آذرفر
عبدالحسین	امیری
اهلی	الیاس
اصغر	اصفهانی
تقی	عرابی
خانم‌فاطمه	اصفهانی
مسلم	امیری
اکبر	بدار
ناروین	ابرام
محمدخان	اسدی
شکراله	اصیلان
محسن	امامی اشتیانی
محمد	احمدی
حسین	ابراهیمی‌کهکی
حسن	انماسی
علی	دابی
حسین	اصفی‌راد
هادی	ابراهیمی‌کهکی
عبداله	ارانی
علی	اسماعیل‌زاده
علی	امامی اشتیانی
حسین	ادابی
شهاب	اقانیکلواسانی
حسن	امیری
کیکاوس	امین‌نژاد
شهرام	اقانیکلواسانی
پرویز	اقانیکلواسانی
رمضانعلی	اهی
مهدی	ابراهیمی کهکی
اسکندر	ازجواهری
محمد	اصفهانی
موسی	استکی
خانم‌کبری	اصفهانی
مریم	امامی اشتیانی
فرامرز	اسمعیلی
حاج‌مرتضی	ادابی
احمد	اقائی
ابوالقاسم	اصفهانی
خانم زهرا	اباسیلکی
علی‌اصغر	اصفهانی
محمد	ابراهیمی‌کهکی
علی‌اصغر	اتحاد
خانم صغری	اصفهانی
تقی	ادابی
حمیدرضا	ابراهیمی‌کهکی
تارمحمدمهری	امین‌شریفی
فاطمه	آذرفر
لیلا	اسمعیلی
	اقبانوسی

ب

نام	نام خانوادگی
مهرنوش	باتمانقلیچ
ژرژ	باغی‌میان‌سنگباران
مهدی	بهرام‌پور
بنیامین	باتمانقلیچ
مهدی	بسیری
علی	باتمانقلیچ
اریک	بلغی‌میان‌سنگباران
داریوش	باتمانقلیچ
فرهاد	باتمانقلیچ
آرتین	بیت‌یه‌وب
غلامحسین	بلوریان
تارویلیام	بیت‌مسعود
رضوان	برکچی‌زاده
علی	بشیر پور
شمعوئیل	بدلگرنی
احمد	بزرگمنش
امیر	بلوریان
مرتضی	برکچی‌زاده
مسعود	باقرمنش
بهزاد	بزرگمنش
علیرضا	بدلگرنی
عبدالنبی	باقرخولنجانی
حسین	بروومند
عبدالرحیم	برکچی‌زاده
منصور	بیرنگبرازین
حیدر	بوذرپور
مهدی	برکچی‌زاده
ناصر	بهاری
مجتبی	بابائیان
ابراهیم	باقری
عبداله	باقریان
رجبعلی	بورانی
رحمت‌اله	باقرمنش
فرهاد	بهشتی
حسین	

پ

نام	نام خانوادگی
یوسف	پورانی
افسانه	بنوریان
احمد	بیوکی‌واحد
قاسم	براریان
منوچهر	بکرائی
وجیه	باقرنژاد
حمید	باقرمنش
سرکیس	بلغی‌میان‌سنگباران
تقی	بوذرپور
باقر	باتمانقلیچ
علی	بشیری
لئون	بلغی‌میان‌سنگباران
هادی	بشیری
انوشیروان	باتمانقلیچ
سروش	باتمانقلیچ
فرناز	باتمانقلیچ
گوهرتاج	باتمانقلیچی
الهه	بلوریان
شمس‌اله	بهرامیان
کاظم	بهروزی
حاج‌رمضان	باباجانی
فرشته	باوریان
اکبر	برکچی‌زاده
حسین	بهاری
سعید	باقرمنش
سکینه	بیکلری
بتول	بکاهی
زهرا	بهاروند

پ

نام	نام خانوادگی
پرحام	پازدژ
حاج‌لطف‌اله	پورپشنگ
محمد رضا	بیشقدم
اسماعیل	پورابراهیم
حسین	پارسای عبدی
منوچهر	پتروهی
حسن	پور شریف
حسنعلی	پورابراهیم
خسرو	پژوهش‌فرد
محمدعلی	پژوهش
محمود	پژوهش
شیوا	پژوهش
شیرین	پژوهش

ت

نام	نام خانوادگی
اشرف	تنالی
فرزانه	تحت‌الکسائی
حسین	تفرشی
عبدالحمید	تصدیقی
ترانه	تحت‌الکسائی
نصراله	ترابی‌نژاد
محمد	تفرشی
نغمه	تحت‌الکسائی
عبدالمجید	تصدیقی
رضی	تحت‌الکسائی
علی	تیموری دهکردی
عبدالوحید	تصدیقی
محمد حسین	ترجیع
فریدون	توسکی‌بادیری
سعید	تصدیقی
منصوره	تجلائی
اصغر	توحیدی
بابک	تحت‌الکسائی
عذرا	تهرانی

ث

نام	نام خانوادگی
فرهاد	ثابت
فرامرز	ثابت
نابغه	ثابت
حاج عبداله	ثابت

ج

نام	نام خانوادگی
دبیرعلی	جهانی
علی	جمشیدی
حسن	جدیدفر
ابراهیم	جهاندیده
حسین	جمالی
محمد صادق	جواهری
علی	جیگاره
حسین	جهانشاهی
حسین	جواهری
علی	جمالی

چ

نام	نام خانوادگی
محمد	چوپانی
سید محمد	چاوشی
عباس	چوپانی
عباس	چینی
محمدرضا	چوپانی
علی	چاله‌کلاهی
حمید	چوپانی

ح

نام	نام خانوادگی
اعظم	حاج‌ابراهیم‌تهرانی
نصرت	حقیقت‌خواه
ویکتوریا	حنائی
سید محمد	حسین پورکاشانی
سالم‌کار	حاجی
رحمان	حاتم
فاطمه	حمزه
محمود	حقیقی‌کناری
مصطفی	حکیمی
حیدر	حاج حیدری
ابراهیم	حداد
مراد	حسینی
کرمعلی	حافظی
عصمت	حاجی‌باشهریاری
جواد	حسین‌پورکاشانی
سیدباقر	حسینی
حسین	حسین پورکاشانی
محمد	حیدرزاده
منصور	حاجربیت

خ

نام	نام خانوادگی
آقابرار	خاکپور
سید محمد	خلیلیان
ناصر	خاکپور
حاج‌محمدحسین	خسروی
منصور	خاکپور
هوشنگ	خسروی
فرشته	خاکپور
فروغ	خاکپور
محمدحسین	خدامی
معصومه	خدامان
حسن	خلیلی
علی	خدمعمار
مهدی	خدامی
سلیمان	خاونگار
ابوالفضل	خدامات
علی	رسولی‌خشکرودی
حسن	خفاف
حسین	خدامان
ابوالفضل	خطیبی
علی	خیرخواه صادق هادی
ابراهیم	خدامان
ملوک	خوشنحو
شیرین	خاکپور
یعقوب	خامان
لیلا	خامان
مجید	خدامی
بیژن	رسولی‌خشکرودی
زهرا	خدامان
حمید	خدامی

د

نام	نام خانوادگی
ادوارد	دیشو
فاطمه	دائی
ابوالقاسم	دستجردی
آشور	دیشو
اکرم	دائی
	درخشان ـ
اسلام	سیاهرودکلائی
ابراهیم	دادخواه
ژرژ	دیشو
منصوره	دائی
شموئیل	دیشو
حسن	داودی
ورده	دیشو
خانم صدیقه	دوخانیان
محمد	دانشور فضلی
هلن	دیشو
زهره	دائی
کریم	داوری
	داراب
زهرا	دائی
محمد	دائی
سارا	دیشو
مسعود	دائی
ناصر	دائی
سعید	دائی

ر

نام	نام خانوادگی
	روحانی
	فخرالدین

ز

نام	نام خانوادگی
احمد	زمانی‌شهمیرزادی
جهانگیر	زیاری
حاج محب	زاهدی
محمدعلی	زندیه
علی	زاهدی
اکبر	زیبا اندام مرادی
محمد	زاهدی
محمد جعفر	زرگران
هاشم	زاهدی
خلیل	زمانی
محمد سعید	زاهدی
هاشم	زربخش
احمد	زادپرور حقی
مریم	زاهدی
حسن	زندولی آبادی

س

نام	نام خانوادگی
خانم‌شهریار	سید علی آقا
رمضان	سیفی
سلیم	سرمست
علی	سخاوت
محمود	سالم‌کار
نازی	سرمست
بانوفخرالسادات	سید فعلمی
محمد	سخاوت
مسروب	ساهاك بارتیف
محمدعلی	صفائی
حسن	سمیعی
مصطفی	سخاوت
سیدعبداله	سیدین اردبیلی

ش

نام	نام خانوادگی
منوچهر	شهروز
یوسف	شهروز
حاج‌محمدحسین	شریتی
عذرا	شعبانی
محمدرضا	شهبازی
محمد	شاکربهره‌مند
احمد	شکیبا
کریم	شهبازی‌دستجرده
محمدباقر	شفیعی
علیمحمد	شریف‌نژادیان
عزیزاله	شاهینی
محمدرضا	شریعت‌زاده
زری	شاکری
عباس	شادی
قدرت	شعبانی

ص

نام	نام خانوادگی
عباس	صدیقی
نصرت‌الله	صیارو
فاطمه	صفائی
شهلا	صدقی
ایران	صمدی
حاج‌خلیل	صادقی
ناصر	صدری
محمود	صلاحی
مرضیه	صمدی
علیرضا	صنایع‌پرور
رمضانعلی	صداقت
محمد	ضادق‌رحیمی
تقی	صفاری
حاج‌حسن	صادق‌پور
عباس	صمدی
شهین	صدقی
احمد	صفاری
اشرف‌خانم	صادق‌پور
محمد	صمدی
ناهید	صدقی
محمدرضا	صفاری
احمد	صمدی
پروانه	صدقی
مرتضی	صدقی
حسن	صفاری

ض

نام	نام خانوادگی
تقی	ضیائی
محمدرضا	ضابطی
مهدی	ضرابی‌پور
محمد رضا	ضرغام‌راد
محمد حسین	ضرابیان
محمود	ضرغامی
حسین	ضیافت

ط

نام	نام خانوادگی
کمال	طلاکش
همایون	طبسی
مسعود	طائی تهرانی
یداله	طالبی بستاقی
محمد	طبسی
اسماعیل	طاهباز
علی‌اصغر	طیبا
هوشنك	طبسی
اصغر	طاهرخانی
محمودرضا	طبسی
حسین‌تقی	طباغبا
همت	طبسی
حاجی‌ولی‌اله	طبسی

ع

نام	نام خانوادگی
علی	عاصی‌زاده
جعفر	عامری
ابوالفضل	عباباخان
اقدس	عبانی
امیرحسین	عامری
قاسم	عرب
هوشنك	عبدمحمدی
ناصر	عاصی‌پور
امیرعباس	عامری
حسن	عموئیان
قربان	عیسی‌پور
غلام	عزیزی
فاطمه	عامری
حسن	عبانی
رضا	علی‌پور
احمد	عامری
جعفر	عبدالهی‌وپسران
رضا	عبانی
مریم	عامری
عباس	عبدمحمدی
هوشنك	عاصی‌پور
فاطمه	عامری
اکرم	عبانی
مهندس‌محمود	عامل‌ولی‌زاده
محمد	عامری
مهرداد	عامل‌ولی‌زاده
زهرا	عامری
خانم‌فاطمه	عامل‌ولی‌زاده
زهرا	عامری
حاجی‌داود	عامل‌ولی‌زاده
علیرضا	عامری
صدیقه	عابدینی

غ

نام	نام خانوادگی
عباس	غفوریان
حاج‌محمود	غاصی
سیروس	غفوریان
حبیب‌اله	غربیان
محمود	غفوریان
حاج‌قربان	غزاله
رضا	غفوریان

ف

نام	نام خانوادگی
محمدرضا	فرمائیان
فومن	فرجادمند
لیدا	فرجادمند
خانم‌مولود	فرخ‌زاد
علی	فرجادمند
علیرضا	فخوری
رضا	فروزنده
حمیدرضا	فخوری
محمد	فرجادی
محمد	فروزنده
حاج‌مصطفی	فخوری
حاج‌قاسم	فخار
اکرم	فخرالدین
عبدل	فرقام
حاج‌عین‌اله	فاتحی
السیه	فقهزاده عربشاهی
یحیی	فروزی
محمدرضا	فخوری
محمد	فرزانه کاری
احمد	فرهادی
عبدالحسین	فروزنده
علی	فریبا
محمدعلی	فروزش
بهبهجه	فیلی

ق

نام	نام خانوادگی
فرج‌اله	قدس
رمضان	قدیر پور
فرزانه	قلی زاده
محمد علی	قاسم‌زاده‌مقدم
کاظم	قمرچهره
زینت	قلی‌زاده
جواد	قهارپور
حسن	قیصری

ك

نام	نام خانوادگی
بهنام	کتان
حسن	کاظمیان
هوشنگ	کیا
محمد	کریمی
باقر	کاظمیان
غلامعلی	کمیل
محمود	کاظمی
محمد	کاراندیش
حسین	کمالی‌نفر
مهران	کلانتری
حاج علی‌اکبر	کاشانی جاوید
نرگس	کاراندیش
پروین	کاوه
بهمن	کمیائی
اعظم	کریمی
رحیم	کیانوسی
افشین	کلانتری
حسن	کانبی‌پور
شهری	کمالی‌نفر
غلامحسین	کمالیان
حسین	کلهر
بانو فردوس	کمیائی
محمد حسن	کمالیان
منصور	کاظمی
ناصر قلی	کمیائی
سپیده	کمالی‌نفر
عبدالله	کچوی
عبدالرحیم	کلاگر
عبدالرضا	کلهر
فرشته	کامکار
اکبر	کمالیان
اسکندر	کلانتری
خانم زهرا	کاظمی
شهریار	کمالی‌نفر
نرگس	کاشانی جاوید
هوشنگ	کیانی شهمیرزادی
عبدالمجید	کیانی
امیر	کاظمیان
حسین	کاشانی‌راد
حمید	کعبه‌منورجوشری
طوفان	کلانتری
مهدی	کاراندیش
خسرو	کاشانی
اسمعیل	کاتبی‌پور
علی‌اکبر	کربلائی‌علی
حاج‌اکبر	کعبه‌منورجوشری
علی اصغر	کامکار
زهرا	کاتبی‌پور
مجید	کعبه منور
رضا	کعبه منور
زهرافغاری	کاراندیش
هادی	کعبه منور
حمیدرضا	کاشانی جاوید
مهدی	کاتبی‌پور
ترانه	کاراندیش
گتی	کاشانی جاوید
مهدی	کمالی‌نفر
سیدابوالفضل	کیوانی

گ

نام	نام خانوادگی
بیژن	گنجه‌ای
خسرو	گل‌نراقی
نادر	گنجه‌ای
تراك	گراگوسیان
بهمن	گنجه‌ای
وارطان	گراگوسیان
بهرام	گنجه‌ای
فریبرز	گل‌نراقی
خانم گیتی	گنجه‌ای
فاطمه	گلکار
خانم پروین	گل‌نراقی
فرخنده	گلکار
محمود	گنجوی
فخری	گلکار
هرمز	گل‌نراقی
داود	گنجی
محسن	گل‌نراقی
عبدالرضا	گلکار
بتول	گنجیان
جعفر	گلبار
خرین	گلستیان

ل

نام	نام خانوادگی
اسماعیل	لطیفی پیربستی
رضا	لحیم‌چی
محمد ابراهیم	لطیفی‌پیربستی
تقی	لسانی
حسین	لطفی
محمود	لطیفی
مرتضی	لاجوردی
یوسف	لاوی‌پور
مهدی	لطیفیان

م

نام	نام خانوادگی
جواد	مرآتی
کورش	مظاهری
سیدجلیل	محمودی
منصور	مظاهری
احمد	محمدقمی
حاج‌غلامعلی	مشهدی‌طهماسب
اصغر	مینائی
اینگرید	مجلسی
عظیم	محشری
فرخ‌شاد	مهرآئین
فیروز	مجلسی
پیمان	موحدی
مهری	مشهدی‌طهماسب
مژگان	موحدی
مهرانگیز	مهندی حقیقی
مریم	مشهدی‌طهماسب
آژیتا	مذهبی
خانم‌فخرالسادات	محقق قریشی
محمد	محمدی‌قمی
عباس	مشهدی‌طهماسب
محمد	ملکی‌معیری
حشمت‌اله	مهرآئین
حاج‌محمدقلی	محشری
خانم‌اقدس	منوچهری‌گنجه‌ای
نادر	محشری
قدرشا	موحدی
اکبر	مشهدی‌طهماسب
عادل	محشری
فتح‌اله	مداح
محمدقاسم	موحدی
فاطمه	مشهدی‌طهماسب

ن

نام	نام خانوادگی
هرصل	نور میشلی
رضان	نوروزی
مظفر	نور میشلی
ملیحه	نوبخت
محمد	نونهال
محمد	نوبخت
علی	نونهال
ابوالقاسم	نیاقیها
قاسم	نظری
تقی	نیکدل
وحید	نمازی خواه
قاسم	نصرالهی
ملیحه	ناصجو
عین‌اله	نظری
صفیه	نصیرزاده
حاج حسن	نیکبخی
احمد	نقشی‌پور
فرشته	نظری
اسمعیل	نیکنامی
فریبرز	ناظریان
محمد علی	نظافت
فیروزه	نظری
حسین	نقدی‌نژاد
محمد جواد	نیکراز
جمال	نیرومند
محمد	ناصری اصفهانی
اسداله	نکوئی
قاسم	ناجی

و

نام	نام خانوادگی
محمد حسین	واحدی
علی‌اصغر	وفائیان
احسان	وصالی
رسول	وحید
آرشاك	وارطانیان
علی	وصالی
علی اصغر	وحید
محمد	وصالی
محمد	وحید

ه

نام	نام خانوادگی
هنکامه	همباز
انیسه	هاشمی قمی
حمیدرضا	همباز
محمد اشرف	همدانی
ابراهیم	همباز
حاج حسین	هوشمند
عباس	هادی‌پور
عبدالکریم	همتی
عزیزالله	هاشمی
ثریانه افیلیس	هارالامبو

ی

نام	نام خانوادگی
همایون	یزدانی
حمیدرضا	یزدانی
نورالله	یزدان دوست
ناصر	یعقوبی
عباس	یزدانی

وزارت اقتصاد

۳۲۵۷۹۵
۱۳۵۲/۷/۲۹

شرکت در شرف تاسیس سرمایه گذاری کامیونداران ایران
در صنایع حمل ونقل
خیابان پهلوی ، خیابان زرتشت ، ساختمان ارجاد

عطف به تقاضای آن سندیکا ، بدینوسیله موافقت اصولی وزارت اقتصاد رابرای ایجاد یك کارخانهٔ لاستیك سازی درخارج از شعاع ۱۲۰ کیلومتری تهران باستثناء شهر صنعتی قزوین باشرایط زیر اعلام میدارد :

۱ـ طرح کامل اقتصادی و فنی درمدت سهماه‌تهیه‌وبرای تصویب بوزارت اقتصاد ارسال گردد .

۲ـ شرکتی که‌برای‌این منظورایجاد خواهد شد باید پس‌از تصویب طرح ارسالی ازطرف وزارت اقتصاد ، تا پایان سال ۱۳۵۲ به ثبت برسد .

۳ـ ظرفیت کارخانه ۳۰ هزار تن درسال خواهد بود .

خواهشمند است ازاقداماتیکه درجهت تاسیس واحد فوق بعمل میآورند هرماهه‌گزارش تنظیم وارسال فرمایند .

معاون صنعتی
عباسقلی بختیار

کارنامه هفته معماری در شهرهای ایران

نخستین هفته معماری ۱۹ تا ۲۴ آبان ۱۳۵۲
با همکاری روزنامه اطلاعات

نخستین هفته معماری در مشهد از طرف دکتر حسن زاهدی نیابت تولیت عظمی و استاندار خراسان گشایش یافت.

نخستین هفته معماری ، که روز ۱۹ آبانماه جاری به‌ابتکار روزنامه اطلاعات در سراسر کشور برگزار گردید با صدور قطعنامه‌هائی که در شهرهای مختلف ایران از جانب کمیته‌ها تنظیم شده بود ، دیروز بکار خود خاتمه داد.

طی هفته معماری ، برحسب برنامه عظیمی که در سراسر ایران طرح‌ریزی شده بود. کمیته‌های مختلف کوشیدند تاضمن پیاده کردن هدف برنامه که «آموزش معماری برای همه» بود، تاحدمقدور وباتوجه‌به امکانات خوددر شناختو بررسی‌نیازها، مشکلات وسایر مسائلی که معماری امروز ایران باآن مواجه است .مطالعات کافی ولازم بعمل آورند.

گزارش خبرنگاران اطلاعات از شهرهای دور و نزدیک حاکی از اقبال صمیمانه‌ای است که توده مردم نسبت به‌هفته معماری نشان داده‌اند .این گزارش هاهمچنین حکایت ازراه حلها وپیشنهادهائی میکنند که کمیته‌های تشکیلاتی نخستین هفته معماری در سراسر کشوربه‌منظور استقرار نوعی از نظام معماری ارائه کرده‌اند.

کمیته های برگزاری هفته معماری در شهر های ایران با صدور قطعنامه‌های سودمندی بکار خود خاتمه دادند

احیای معماری سنتی و آموزش معماری برای‌همه مهمترین مساله مورد بحث در شهرستانها بود!

آبادان

در آبادان ، طی جلسه‌ای با شرکت‌شخصیت‌های برجسته‌محلی، آغاز هفته معماری آئین‌گرفته شد. در این جلسه که با شوق و شور

اصفهان

هفته معماری در اصفهان‌با بیانات افتتاحیه آقای‌دکتر کیانپوراستاندار اصفهان آغاز بکار کرد و درهمین جلسه مهندس شیرازی هدفهای هفته معماری‌را توجیه‌کرد ومهندس آزمایش به تفصیل در باره معماری مدرن وسنتی سخنانی ایراد کرد.

در روزهای بعد ، اصل ومنشاء تئوریهای جدید معماری توسط

بوشهر

هفته‌معماری‌دربوشهر باتدارکات همه جانبه‌ای که از طرف کمیته برگزاری هفته معماری صورت گرفته بود باشکوه خاصی‌برگزار شد .

در جلسه‌افتتاحیه بدنبال‌سخنان آقای استاندار ، نماینده اطلاعات شرح جامعی از فعالیت های‌کمیته باطلاع مدعوین رساند و سپس آقای مهندس حمید معمارور طی سخنانی لزوم استقرار نظام معماری در ایران یادآور شد،در جلسات بعد که در مراکزمختلف برگزار شد ، آموزش معماری برای همه توسط مهندسان‌معمار و معماران تجربی توجیه شد .

دو برنامه دیدار از کاخ های قدیمی بوشهر و مساجد و بقعه های قدیمی از دیگر برنامه هائی بود که‌کمیته‌برگزاری هفته‌معماری سنتی و معماری جدید سخنرانی های جامعی ایراد داشتند .

کمیته برگزاری هفته معماری در اهواز ، سرانجام در روزپنجشنبه ۲۴ آبان ماه باصدور یک قطعنامه به کار خود پایان داد .

آقای رضا صدقیانی استاندارخوزستان در آغاز هفته معماری دراهواز سخنانی ایراد نمود .

قزوین

در قزوین توجه کمیته هفته معماری به احیای معماری سنتی جلب شده بود وبیشتر خطوط برنامه هفته معماری در این‌شهر به آموزش همگانی و ترتیب دیدارهای دستجمعی از مراکز تاریخی وبناهای قدیمی‌اختصاص یافته بود .

قم

در قم بدنبال برگزاری مراسم افتتاح توجه اعضاء کمیته به آموزش همگانی معطوف شد و بهمین منظور برنامه‌دیدار ازاماکن تاریخی درصدر کارهای این‌هفته قرار گرفت .

کرمان

آقای مهندس‌تیرانداز استاندار کرمان با ایراد سخنرانی هفته معماری در کرمان را گشود . از روزهای بعد ایراد سخنرانی‌ها و دیدار از بافت قدیمی شهر ، مصالح ساختمانی، بناهای‌تاریخی و تشکیل چند میزگرد در جزو برنامه‌های هفته معماری قرار داشت.

کرمانشاه

کرمانشاه طی هفته معماری با اجرای برنامه‌های پرارزشی به تحقق هدفهای هفته معماری پرداخت .

مراسم افتتاح هفته معماری با سخنان آقای‌ملک‌منصوراسفندیاری استاندار کرمانشاهان برگزارشد. توجیه معماری توسط آقای امیر ابراهیمی ، معماری امروز توسط مهندس خلفبیگی، مسائل تجربی توسط‌آقای‌جعفرزاده، معماری‌سنتی ایران‌توسط مهندس حاج علیخانی، معماری ایران باستان تا به امروز توسط آقای مهندس خلفبیگی و مهندس حبیبی، تاریخچه معماری و تاثیر معماری غرب بر معماری ایران توسط آقای مهندس آزاد ، موضوع سخنرانیهائی بود که‌طی هفته معماری درجلسات پرشوری ایراد شد.

همدان

دکتر ایرج برهمن استاندار همدان طی سخنانی هفته معماری در همدان افتتاح کرد .

در روزهای‌بعد آقایان مهندس وکیل مظفری ، مهندس محمد صنوبری در جلسات مختلفی به تفصیل درباره معماری امروز و معماری سنتی سخنرانی کردند.

دیدار از بناهای تاریخی ، تشکیل چند میزگرد و برگزاری یک نمایشگاه از سایر فعالیت های این شهر بحساب می‌آید.

گوشه‌ای از اجتماع مهندسان و آرشیتکتها و مدعوین در سالن اجتماعات کاخ جوانان کرمان

مراسم افتتاح هفته معماری دررضائیه

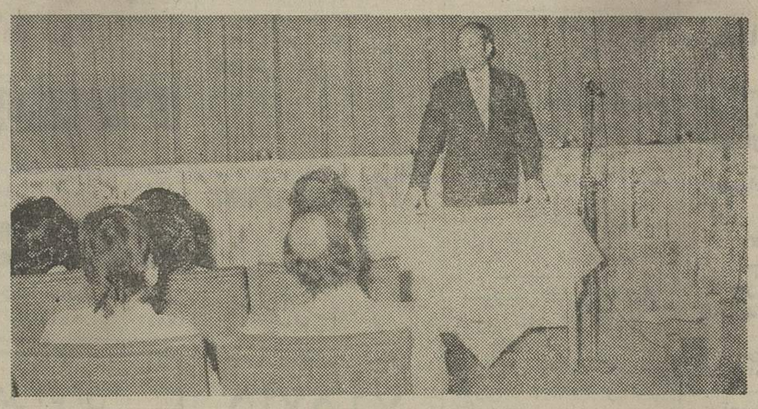

مهندس ظهیری استاندار استان‌ساحلی در نطق هفته معماری

اردبیل

مراسم افتتاح هفته معماری در اردبیل، در اجتماع باشکوهی از شخصیت‌های محلی‌با نطق‌فرماندار اردبیل برگزار شد. درهمین‌جلسه دکتر ضیغمی‌فر در توجیه معماری سنتی ایران وتشریح سبک‌معماری دوره صفویه و آقایان‌جمال صدقی وامیری درباره معماری امروز و هدف از برگزاری هفته معماری سخنانی ایراد کردند.

آموزش معماری‌در قهوه خانه طاووس، سخنرانی دکتر شکوری درباره معماری صفویه، سخنرانی آقای قدیمی در باره معماری کهن ایران ،اهمیت‌بافت‌شهرتوسط مهندس خوشنویس ، چگونه خانه بسازیم توسط آقای حبیبی ، سخنرانی‌برای دانش‌آموزان‌توسط آقای فرزانه و خانم قاضی‌زاده‌و صمیمانه مهندسان معمار ومعماران تجربی همراه بود ، ابتکارروزنامه اطلاعات در برگزاری نخستین‌هفته معماری مورد تجلیل قرار گرفت و اظهار امیدواری شد که برگزاری هفته معماری‌تااستقرار نظام‌معماری در ایران همه ساله ادامه یابد.

سخنرانی‌مهندس‌عباس‌پوردراجتماع معماران تجربی ، سخنرانی‌مهندس امیری در مدرسه کمالی ،سخنرانی آقای بنی احمد در اجتماع دانش آموزان ، بررسی انشاء دانش ـ آموزان درباره معماری وانتخاب بهترین آنها، سخنرانی مهندس عباس‌پور ومهندس‌امیری در جلسه اختتامیه وصدور قطعنامه‌از اهم برنامه‌هائی‌بود که کمیته برگزاری هفته معماری در آبادان ، طی هفته معماری بثمر رساندند.

اهواز

طی بیانات جالبی که توسط آقای صدقیانی استاندار خوزستان ایراد گردید ، برنامه هفته‌معماری در خوزستان ـ اهواز ـ آغاز گردید .

در جلسه افتتاحیه بدنبال‌بیانات استاندار ، مهندس هاکوپیان سخنانی ایراد داشت و سپس مراسم گشایش یک نمایشگاه عکس.و اسلاید صورت گرفت .

در این هفته درجلسات ومجامع مختلف مهندس بدوحی در باره تاریخچه معماری ، مهندس‌حیدری درباره هماهنگی عوامل معماری ، مهندس باوج خسروی درباره تکنولوژی در معماری سنتی ، دکتر هدایت نقش طراحان و مجریان واحدهای معماری توسط مهندس آرمان پناه ،توجیه معماری برای هنرآموزان‌طراحی هنرستان دختران توسط مهندس فضیله ، توجیه معماری درهنرستان صنعتی توسط مهندس ستار ، مهندس نوری‌و مهندس‌آرمان پناه‌به تفصیل موردبحث‌قرار گرفت وسخنرانیهای سودمندی درباره هریک از آنها ایراد گردید.

برگزاری سه‌میزگرد ، افتتاح نمایشگاه ونمایش فیلم و همچنین سخنرانیهای جالبی در باره معمار کبیت و معماری چیست ونقش آهک در ساختمان، از دیگرفعالیت های تمربخشی که توسط کمیته برگزاری هفته معماری‌ارائه شد .

ارتشبد ضرغامی ، استاندار آذربایجان شرقی در حال سخنرانی

آقای ملک‌منصور اسفندیاری‌استاندار استان کرمانشاهان در حال‌سخنرانی در مراسم افتتاح هفته معماری در کرمانشاه

بندرعباس

مهندس ظهیری استاندار استان ساحلی با ایراد سخنانی‌مراسم هفته معماری در بندرعباس بطور افتتاح کرد وسپس کمیته‌برگزاری هفته معماری در بندر عباس‌بطور فعال و موثری به اجرای برنامه هائی که از قبل تدارک دیده‌شده بود پرداخت .

در برگزاری‌مراسم هفته معماری که در بندر عباس بمدت شش‌روز بطول انجامید بدنبال گزارش مبسوطی از سرپرست نمایندگان اطلاعات در این استان مهندس کشاورز در باره معماری اقلیمی و معماری مدرن صحبت کرد و در یک بحث آزاد مهندس ستونی ، مهندس رنجبر و مهندس کشاورز اداره جلسه پرشوری را بعهده گرفتند .

آموزش معماری در قهوه‌خانه و سخنرانی مهندس علائی برای۱۲۰ نفردانشجوی مرزنشین‌وسخنرانی مهندس محمودیان‌از جمله برنامه های سودمندی بود که درتوجیه هنر معماری صورت تحقق گرفت.

تبریز

تبریز در جریان هفته معماری ارائه کننده‌برنامه کاملی‌ازآموزش معماری برای همه بود .

در مراسم گشایش هفته معماری تیمسارارتشبد ضرغامی استاندار سخنانی ایراد داشت وپس از گزارش سرپرست نمایندگی های دریائی در میادین‌شهربمناسبت هفته معماری به ترنم می‌پرداختند .

رضائیه

دررضائیه آقای عبدالعلی دهستانی استاندار طی سخنانی در مراسم افتتاح هفته معماری شرکت کرد.افتتاح‌دونمایشگاه آموزش معماری در قهوه‌خانه ، میزگرد رادیو تلویزیونی و جلسات سخنرانی برای دانشجویان انستیتو تکنولوژی مهمترین برنامه های هفته معماری در رضائیه را تشکیل می داد .

ساری

شهرستان ساری باچندجلسه

خرمشهر

در خرمشهر ، پس از مراسم افتتاح ، گشایش یک‌نمایشگاه آموزش معماری در قهوه‌خانه، بحثو بررسی انشاء دانش آموزان درباره معماری ، وچند جلسه سخنرانی توسط آقایان مهندس کریمی پور و مهندس جمالی در ردیف بهترین‌کار های کمیته هفته معماری در خرمشهر قرار داشت .

رشت

دررشت پس از گشایش هفته معماری با بیانات استاندار گیلان آقایان مهندس قاخ‌ور، مهندس ایزدی و مهندس تیموریان در سایر روز های هفته سخنانی ایراد داشتند .

ایران سخن گفتند .

تشکیل میزگرد در دانشگاه تبریز برای دانشجویان رشته بهزیستی و برگزاری میزگرد دیگری در مدرسه راهنمائی سردار ملی جلسات سخنرانی در دبیرستان دخترانه پروین ، مدرسه راهنمائی آذرآبادگان ، دبیرستان ایراندخت ، انستیتو تکنولوژی بازرگانی ،هنرستان معماری ،دبیرستان مهستی ، هنرستان صنعتی پسران ، دبیرستان شاهدخت ، انستیتو تکنولوژی‌صنعتی‌ودبیرستان‌حقوق بشرویک برنامه‌آموزش معماری در قهوه‌خانه سایر برنامه هائی‌بود که طی هفته معماری ازطرف کمیته برگزاری این هفته به مرحله اجرا درآمد .

سنندج

سنندج بطور فعال وموثری دربرگزاری هفته‌معماری‌شرکت کرد در جلسه افتتاحیه بدنبال سخنان‌تیمسارعلیزاده‌استاندار، آقایان مهندس رحیمیان و مهندس سلحشور سخنانی ایراد داشتند . بحث آزاد ، افتتاح نمایشگاه‌عکس،آموزش معماری در قهوه‌خانه و یک گفتگوی رادیو تلویزیونی از جمله برنامه های ثمربخشی بود که کمیته هفته معماری‌در سنندج‌به انجام آن اقدام‌کرد.

آقای کیانپور استاندار اصفهان‌بابیانات خود نخستین جلسه هفته‌معماری را افتتاح کرد .

تیمسار سرلشگر علیزاده استاندار کردستان هنگام افتتاح هفته‌معماری

یک بحث آزاد به مدیریت آقای سلطان‌پناه از مهمترین برنامه‌هائی بود که در اردبیل بمناسبت هفته معماری برگزار شد.

آقای معمتدی در باره معماری سنتی ایران ، منهدس پژوتن در باره بلوک بتونی با روش جدید مهندس طیانی‌پور در باره‌اهمیت محاسبات فنی ساختمان،مهندس اشرافیپور در باره مقایسه‌پوشش های جدید و قدیم ، دکترفتحی درباره هماهنگ ساختن معماری موسسه‌اطلاعات‌آقایان‌مهندس کرکریان ، مهندس‌مجتهدزاده و مهندس آراکلیان درباره جنبه های گونه‌گون معماری یک میزگرد از مهندسان آرشیتکت وچندبرنامه‌آموزش همگانی برجسته ترین برنامه هائی بودند که در شهر رشت هرروز دسته موریك نیروی برگزار گردید .

بموجب برنامه‌ای که در این شهر تدوین شده بود ، عروب

نیازمندیهای شما

نیازمندیهای اطلاعات

تلفنی آگهی قبول میکند

تلفنهای ۳۱۱۲۲۴-۳۱۱۲۲۵
۳۱۱۲۳۰-۳۱۱۲۲۹

آتاتیه

فروش دست دوم

حراج

بعلت مسافرت اشیاء عتیقه زیر مجسمه‌ها و جارهای برنز و بارفتن ظروف چینی و نوریلین‌و نقره سماور و قلمدان و کتب خطی و تابلوهای نقاشی و کشکول‌های قدیمی و فرش از تاریخ یکشنبه ۲۷ تا جمعه ۳۰ آبان ماه از ساعت ۱۶ تا ۲۰ حراج میشود . خیابان‌شاه‌آباد روبروی دبیرستان شاهدخت قسمت فوقانی آموزشگاه فائز تلفن ۳۱۰۶۵۷ و ۳۰۲۱۳۵
آ ـ ۱۸۴۵۲

مقداری لباس زنانه‌خارجی نوو دست دوم پالتو و لباس شب‌به فروش میرسد پهلوی بالاتر از سورنتو خیابان پروین پلاک ۷ طبقه پائین
آ ـ ۱۸۴۶۵

لباس زنانه خارجی نوو دست دوم

به علت مسافرت به مدت چهار روز به فروش میرسد از ساعت ۳ تا ۶ بعد از ظهر به آدرس : خیابان پهلوی بالاتر از میدان ولیعهد کوچه فرخی شماره ۴۹ طبقه اول مراجعه فرمائیدتلفن ۶۶۸۱۳۰
آ ـ ۱۸۴۸

فیلمبرداری کانن سوپر ۸۱۴ الکترونیک‌فروشی تلفن۶۶۰۰۲۸
آ ـ ۱۸۵۰۶

لباسهای نو و دست‌دوم خارجی به فروش میرسد تلفن۸۵۰۱۲۷
آ ـ ۱۸۵۰۲

کلیه اثاث منزل از قبیل لوازم برقی و البسه خارجی استفاده نشده بعلت مسافرت به فروش میرسد خیابان پهلوی دوراهی یوسف‌آباد کوچه بوعلی پلاک ۲۳ طبقه اول ۶۲۶۰۴۸
آ ـ ۱۸۵۰۴

خرید

بازرگانی فرش کیهان ۸۳۰۹۰۴ و ۸۲۳۷۷۶
خریدار نقدی همه رقم فرش کهنه و نو جهت صادرات روزولت میدان ۲۵ شهریور .

فروشگاه فرش سلیمی
۳۵۲۳۶۶
بهترین خریدارفرشهای کهنه‌ونو جهت صادرات ویخچال تلویزیون‌وغیره

فرش شایان
۶۶۱۰۶۹
خرید و فروش‌قالیچه کهنه‌ونو جهت صادرات کاخ‌نرسیده به‌شاهرضا

فرش طباطبائی ۹۲۰۴۱۰
خریدار فرشهای کهنه شما

فروشگاه فرش آسیا ۹۲۵۱۰۲ ۹۲۲۸۳۲ با سابقه‌ترین خریدارقالی و قالیچه های کهنه ونو یخچال برقی و نفتی تلویزیون بقیمت عادلانه

نمایشگاه فرش توکلی
تلفن ۶۲۱۴۰۵
خیابان وزراء بهترین خریدار فرشهای نفیس و کهنه شما .

نمایشگاه فرش پروین ۹۲۵۳۹۴ با سابقه‌ترین خریدار فرش کهنه و نو و تمام لوازم منزل نقدا

فروشگاه آریا ۹۲۹۳۹۳
خریدار فرش‌و سایر لوازم منزل

فرش ایران
خریدار فرشهای نو و کهنه تلفن ۳۰۱۰۳۱

فرش اردیبهشت شاه
تلفن ۶۶۸۱۶۴
فرشهای شما را خریداریم ۷۵۲۴۲۵

فرشهای کهنه
از متری ۳۰۰ تومان ببالا خریداریم فرش اعتماد مقابل سینما مولن‌روژ
تلفن ۷۵۸۲۷۰

فرش گلشن تلفن ۶۲۱۴۲۱
بهترین خریدار فرش کهنه همه رقم فرش موجود میباشد .

ایران فرش ۷۷۴۹۷۲
فرشهای کهنه و سایر لوازم منزل بهر مبلغ نقدا بیشتر از سایرین خریداریم‌تلفن ۷۷۰۰۲۵

فروشگاه‌آستارا۹۲۶۴۰۲
خریداریخچال تلویزیون فرش و کلیه‌لوازم منزل

فروشگاه سینا
خریدار و فروشنده فرشهای نو و کهنه و تعویض میباشد ، تلفن ۷۵۶۸۸۰ سه راه‌زندان

جهان کالا ۹۲۵۴۵۸
خریداریخچال تلویزیون و لوازم منزل شما .

کرایه

تایپ ناصر
کرایه انواع ماشین تحریرتلفن ۸۲۶۲۰۵ دروازه دولت مقابل سعدی .

مبل ودکوراسیون

پیراهن مبل ۳۱۹۵۰۵
تعویض پارچه مبل ۳۱۹۵۰۵
پرده‌دوزی شهرزاد ۳۱۹۵۰۵

شستشوی مبل وفرش

کارخانه قالیشوئی‌اطلس
تلفن ۹۵۲۵۴۶ و ۹۷۵۴۳۰

قالیشوئی ایران دویچ بهترین نوع شستشو تحویل ظرف ۲۴ ساعت ۳۵۰۵۴۵ـ۳۵۰۱۴۹ ـ۳۵۹۵۸۴

دوراکلین سرویس‌آمریکا
پاتکنیک برتر گرانتر مطمئن‌تر تلفنهای ۸۴۸۳۹۵ و ۸۴۸۳۹۶و ۸۴۵۶۸۳

خشکشوئی مبلمان ادیب یکدست ۵۰ تومان‌درجای خود تلفن ۹۵۶۵۶۵

کارخانه قالیشوئی ادیب
تلفن شعبه مرکزی ۹۵۶۵۶۵
تلفن شعبه نواب ۹۵۲۴۵۴
تلفن شعبه کارخانه ۹۵۸۹۵۰

کلین ماستر سرویس
خشکشوئی مبلمان فرش موکت در محل تلفن ۷۸۱۴۰۷

گلین‌سرویس‌خشکشوئی
مبل فرش وموکت بادستگاه منحصر بفرد و خشکشوئی پرده با نصب مجانی ۹۵۲۵۴۶

رفوگری فرش ۸۳۳۷۱۷

قالیشوئی پرسپولیس
برای یکبار نمونه۵۹۳۲۸۳

تعمیرات

تلویزیون
تعمیرگاه تلویزیون الکترون با تائیدوزارت کار۷۶۳۶۸۲
تعمیرتلویزیونهای R.T.I-R.C.A شاوب‌لورنس ، فیلیپس ، سیرا
تلفونکن و سایر مارکهاسرویس مجهز سیار درشهر وشمیرانات

SCHAUB-LORENZ
تعمیرگاه مجاز شماره ۱۴
شاوب لورنس
باسرویسهای سیار فوری
۸۲۸۲۴۷
تلفنهای **۸۳۸۶۲۳**
۸۳۴۵۳۴
ضمنا تلویزیونهای فرسوده وازکارافتاده باتلویزیون نومعاوضه میشود

سرویس تلویزیون
گارانتی تلفن ۶۲۸۳۷۱
سرویس‌سیار R.C.A-R.T.I
سیرا مدیاتور جنرال الکتریک و گراندیک بویژه شمیرانات .

SCHAUB-LORENZ
شاوب لورنس
سرویس‌های سیار فوری
حتی روزهای تعطیل
۷۶۵۷۹۵

آگهی فروش وسائل صحافی

شرکت افست « سهامی خاص» ماشین و دستگاه‌های صحافی مستعمل زیر را در یکجا بفروش می رساند :

برس واسکل کشی ته کتاب برقی	۳ دستگاه
چسب زنی اتوماتیک عطف کتاب برقی	۲ دستگاه
چسب زنی عطف کتاب و چسباندن گالینگور	۱ دستگاه
مفتول‌دوزی دوآرمه	۱ دستگاه
چسب زنی بدرقه کتاب برای جلد گذاری	۱ دستگاه
پرس اهرمی کتاب	۱ دستگاه
پرس اسکل کشی دستی	۱ دستگاه
پرس خرده کاغذ	۱ دستگاه
اسکل کشی برقی	۱ دستگاه
چسب زنی ته کتاب دوخته شده	۱ دستگاه

متقاضیان میتوانند جهت مشاهده انواع ماشینها و تسلیم پیشنهاد خرید در پاکت لاک و مهر شده همه روزه تا بیستم آذر ماه ۵۲ در ساعات اداری به‌چاپخانه بیست و پنجم شهریور واقع در خیابان گوته ـ شماره ۴۶ مراجعه نمایند .
آ ـ ۱۸۴۷۰

کارخانجات پشم شیشه‌ایران

به تعدادی کارگر مرد نیازمند است .
داوطلبان میتوانند همه روزه‌بادردست داشتن برگ پایان خدمت یامعافی (غیرپزشکی) بین ساعت ۸تا۱۲ ظهر به‌دفتر مرکزی شرکت‌سهامی پشم شیشه ایران واقع در خیابان شاهرضا ـ صبای جنوبی ـ شماره ۱۳ مراجعه نمایند .

برای اولین بار در ایران

قیمت مبلمان را ما شکستیم

واینبار هم بمناسبت تجدید نظردر قیمتها ـ انواع مبلهای مجلل استیل و اروپائی و امریکائی و سرویس های اطاق خواب و پذیرائی و میزو صندلی نهارخوری و سایر مبلمان دیگر منزل‌را بارزانترین قیمت و سهلترین شرایط

حراج مینمائیم

شاهرضا مقابل‌دانشگاه نمایشگاه مبل ایتال‌استیل تلفن ۶۶۳۶۳۶

مقدار ۱۰۰ هزار متر مکعب سنگ به ابعاد ۱۰ آلی ۳۰ سانتیمتر در اندیمشک مورد احتیاج است علاقمندان به تهیه و تحویل پیشنهادقیمت خود را به خیابان دانشگاه چهار راه مشتاق شرکت فاخ تسلیم نمایند .

یک پرستار تحصیلکرده

برای نگهداری یك بچه ششماهه بطور شبانه روزی با حقوق مکفی مورد نیاز است .
با تلفن ۶۲۶۹۱۹ تماس گرفته شود .

مؤسسه فنی تهران تکنیك

تعمیرگاه تلویزیونهای اروپائی و آمریکائی
R.C.A. R.T.I.
شاوب‌لورنس‌فیلیپس‌بلر دمونت سرویس سیار فوری تعمیر در محل
تلفن ۳۴۳۳۳۹
۷۹۰۴۶۹
آ ـ ۱۸۵۰۱

تعمیرگاه مجازشماره ۱۵
شاوب لورنس
باسرویس سیار فوری عباس آباد
بهترین نظامی
تلفنهای **۸۴۴۲۵۱**
۸۵۰۸۵۱
SCHAUB-LORENZ

سرویس‌رادیوتلویزیون شرق تلفن:۷۶۰۷۸۰

شرکت مهندسی کومت

شوفاژ ـ تهویه مطبوع
طرح ونصب و سرویس
تلفن ۶۶۳۰۸۷

شاوب لورنس
SCHAUB-LORENZ
۳۴۲۴۶۳
تعمیر فوری تلویزیون
۸۸۳۸۲۸

فیلیپس بلر

تعمیرگاه مجاز
تلفن ۹۶۱۴۰۶

بخاری

تعمیرات و رنك بخاری روکش کولر فوری
۷۹۳۸۹۷

دفترفنی مارکو

نصب و تعمیرات‌شوفاژ آبگرمکن ، بخاری ، کولر رنگ‌آمیزی روکش کولر ولوازم با ۲۰ سال سابقه در شرکت نفت تلفن ۸۴۵۴۷۵
آ ـ ۱۷۷۴۰

سرویس بخاری آبگرمکن روکش برزنتی کولر ۷۶۵۲۶۴
آ ـ ۱۸۱۷۹

سرویس آبگرمکن ، بخاری ۷۹۶۱۰۳

سرویس بخاری‌آبگرمکن ۷۷۶۹۸۹

موسسه فنی شاهین
بخاریهای خود را نوکنید
سرویس، ایگرمکن وبخاری‌فوری تلفن ۷۶۳۷۷۸
۱ـ۲ آ ـ ۱۸۰۰۸

سرویس بخاری‌آبگرمکن فوری تلفن ۷۵۳۸۲۲

سرویس بخاری‌آبگرمکن فوری ۳۰۳۰۸۰ و ۹۵۸۹۰۲

شوفاژ

موسسه گاما
محاسبه نصب‌ونگهداری و سرویس شوفاژ با سرویس شبانه روزی
۷۹۳۸۹۷

موسسه فنی کالیج
بیمه سالیانه شوفاژ ، آبگرمکن نصب‌وسرویس و لوازم یدکی ۸۴۹۷۵۷

شرکت آبید

برای اولین‌بار در ایران اشیاء منزل شما را از قبیل شوفاژ ـ آبگرمکن ـ بخاری ـ کولر ـ یخچ ال ـ اجاق‌گاز ـ ماشین‌لباسشوئی .
بمدت دلخواه‌شماگارانتی مینماید که در اسرع وقت زیرنظر متخصصان ورزیده آماده تعمیر میباشد تلفن ۸۳۵۷۲۴
۱ـ۱۰ آ ـ ۶۱۰۰۵۸

شرکت ایران تاسو سرویس و نصب‌شوفاژ تهویه مطبوع ۷۵۱۶۵۱

تعمیر و نگهداری شوفاژ فوری تلفن : ۳۰۵۴۵۳

سرویس و نگهداری شوفاژ شبانه روزی ۷۹۶۱۰۳

کولر

سرویس مجاز ارج
تعمیرات و نصب ، رنگ کولر ، آبگرمکن ، بخاری و روکش برزنتی عباس‌آباد
عباس آباد ۸۴۱۱۲۵ ـ ۸۵۲۵۶۸

راهنمای سرویس
ارج
درسراسرکشور
۹۶۲۰۴۵
ازساعت ۱/۲ ۷صبح تا ۱/۲ ۷بعدازظهر

سرویس آبگرمکن ، رنك وسرویس بخاری، روکش کولر تلفن : ۷۶۰۹۹۳

روکش کولر برزنتی کولر ۷۹۶۱۰۳

روکش صندلی کاریر
در دوام، زیبائی وظرافت نظیر ندارد
ایرانشهرجنوبی
تلفن ۸۲۰۳۵۲

روکش کولر سوپرنا
نصب مجانی
تلفن ۳۱۹۳۲۰

یخچال

تعمیرگاه سید حسین
تعمیرهمه‌نوع‌لباسشوئی یخچال‌آبگرمکن۸۸۲۴۳۸

تعمیرات یخچال‌سردخانه کولر شوفاژ فوری ۷۹۳۸۹۷

تعمیرگاه یخچال‌فریجیدر اثاث یدکی موجود۸۴۸۷۵۶

تعمیریخچال مرژیدر و عیره ۸۳۹۲۲۵

تعمیر یخچال فوری ۷۹۶۱۰۳

موسسه فنی موسوی سرویس مجاز شماره ۳ آزمایش

نصب وتعمیرات انواع یخچال های ایرانی و خارجی ، آب سردکن، کولر، ماشین‌لباسشوئی، اجاق‌گاز آبگرمکن ، بخاری
تلفن ۸۴۶۱۰۵ ـ ۵۹۰۳۳۰

فروش اتومبیل

کامارو
مدل ۷۳
کامارو ۷۳ فول تلفن ۹۲۰۸۶۲
آ ـ ۱۸۱۲۱

آریا مدل ۴۸
رنگ شیری قیمت مقطوع ۱۸ هزار تومان تلفن ۸۴۵۵۴۴
۱ـ۲ آ ـ ۱۸۲۸۵

پونتیاك
مدل ۷۳
یکدستگاه اتومبیل پونتیاک مدل ۷۳رنگ لیموئی‌گمرک‌نشده‌فوری بفروش میرسد تلفن ۹۲۰۳۸۷
۱ـ۲ آ ـ ۱۸۳۵۰

ب ـ ام ـ و
مدل ۷۰
۲۵۰۰ مدل ۷۰ مقطوع ۶۹هزار تومان ۶۶۳۶۴۱
آ ـ ۱۸۵۰۸

جیپ لندرور انگلیسی
مدل ۶۷ اطاق فلزی بسیارتمیز فروشی عصرها تلفن ۳۱۱۲۱۵
آ ـ ۱۸۴۲۱

یکدستگاه موستانك مکوان‌مدل۷۳دانشجوئی بیواسطه تلفن۷۶۳۱۵۶

موستانگ ـ ۷۱ رنگ فیلی با رادیو و پخش‌صوت بیمه کامل. دانشجوئی . بدون واسطه به فروش میرسد تلفن ۹۲۶۹۳۷
آ ـ ۱۵۷۱۳

اپل
مدل ۶۳
اپل مدل۶۳ تمیز اوکازیون تلفن ۴۴۷۰۶
آ ـ ۱۸۵۱۴

پیکان شما را نقدا خریداریم اتومبیل‌پیروز ۹۲۸۵۳۳

برای اتومبیل شما

کارگاه اطاق سازی ایران باستان
سازنده اطاق بورس ومینی‌بوس و پیکان خیابان خاوران جنب درمانگاه۲۸ مرداد تلفن۳۵۲۸۶۴

کرایه

اتولوکس
اتومبیلهای تشریفاتی با راننده برای داخل و خارج از تهران میدان فردوسی تلفن ۸۲۱۲۷۰ و ۸۲۶۶۰۵

روزولت بار
بارکش شهر وتمام نقاط ایران
تلفن ۸۴۹۹۰۳
روزولت ـ سه راه عباس آباد

کالج بار
بارکش شهر وحومه
۶۶۱۱۱۱
۴۱۱۱۱

ماشین آلات

ماشین آلات دست دوم راه سازی کوماتسو
KOMATSU
را خریداریم به تلفن ۹۵۹۸۲۷ مراجعه نمایند

انواع‌ماشین‌آلات کوماتسو
KOMATSU
جهت اجاره آماده است
تلفن ۹۵۹۸۲۷

استخدام

یك شرکت تولیدی به چند نفر بانو برای‌بسته بندی احتیاج دارد ۵ الی ۸ بعداز ظهر با تلفن ۴۸۲۲۷ تماس بگیرید
آ ـ۱۸۵۱۴

به مهندسی که نمونه امضاء در شهرداری داشته‌باشدویکنفر مستخدم مرد نیازمندیم تهران‌نو اول سیمتری‌وثوق‌دفترساختمانی آریا .
۱ـ۳ آ ـ ۱۸۳۱۳

تکنیسین آزمایشگاه پزشکی
مورد نیاز است تلفن ۶۲۸۵۲۴ از ساعت ۱۶ الی ۲۰

برای نگهداری آقائی سالمند به زن و بازن‌وشوهری که آشپزی بخوبی بدانند، نیازداریم واجدین شرایط مشخصات‌خود را به شماره راهنمای ۱۰۵۰ روزنامه اطلاعات ارسال دارند.
۱ـ۳ آ ـ ۱۸۳۳۲

شوفاژکارورزیده نیازمندیم
۷۹۳۸۹۷

بانوئی با تجربه برای پرستاری
یک بچه نوزاد در منزل وبطور شبانه روزی احتیاج است تلفن ۸۶۶۹۷۴
آ ـ ۱۸۴۰۹

تزئینات دنیای پرده
بیک خانم جهت پرده‌دوزی ویک نفر آقا برای نصب پرده کرکره و پرده پارچه‌ای مورد نیازاست خیابان مخصوص‌تزئینات دنیای پرده تلفن ۹۵۰۵۹۷
آ ـ ۱۸۳۹۳

آسایشگاه رضاعی نیاوران
به بهیار یا پزشکیارزن یامرد نیازمند است‌تلفن
۸۸۰۳۸۰ ـ ۸۸۴۸۵۰

استخدام بهیار
مرکز پزشکی آرین بهیاردیپلمه با حقوق‌ومزایای مکفی‌استخدام میشوند لطفا بین ساعات ۳ تا ۵ بعد از ظهر با تلفن ۸۹۰۵۴۹ تماس بگیرید .
آ ـ ۱۸۴۱۴

دارو خانه نادر نارمك
احتیاج به‌تکنیسین‌مطلع ومرتب‌دارد‌تلفن ۷۹۲۴۴۶
۱ـ۲ آ ـ ۱۸۴۱۶

استخدام فروشنده
به دو نفر دوشیزه جهت غرفه شیرینی در ایران سوپر خیابان تخت جمشید مورد نیاز است تلفن ۸۳۹۴۹۴
۱ـ۲ آ ـ ۱۸۳۱۶

بدوشیزه یا بانو با سابقه کار جهت سالن آرایش نیازمندیم. تلفن ۶۶۱۹۶۹ و ۶۶۷۷۸۳

راننده
راننده بازنشسته یکی از وزارتخانه‌ها مورد نیازاست‌تلفن ۶۲۳۸۶۱
۱ـ۲ آ ـ ۱۸۳۴۹

بیک نفر دوشیزه دیپلمه آشنا بزبان انگلیسی و ماشین‌نویسی تمام وقت‌باحقوق مکفی استخدام میشود تلفن ۳۱۱۲۳۵
آ ـ ۱۸۳۲۹ ۱ـ۷

ورکار استخدام میشود تلفن ۸۳۸۱۴۰

متخصص نصب کولر گازی که دریرق و ترموستات‌هم آشنائی داشته باشد استخدام میشود تلفن ۲ـ۸۳۶۳۹۱
۱ـ۲ آ ـ ۱۸۷۹۷

میو

گروه صنعتی مینو
عده‌ای کارگر زن و مرد را با شرایط زیر استخدام میکند :
۱ـ حداقل تحصیلات چهارم ابتدائی
۲ـ حداکثر سن برای کارگر زن ۲۵ سال و کارگر مرد ۳۰ سال و سلامت جسمانی
۳ـ برگ خاتمه‌خدمت‌یامعافی دائم غیر پزشکی
داوطلبان میتوانند همه روزه از ساعت ۸ صبح الی ۱۲ **به گروه صنعتی مینو** کیلومتر ۱۴ جاده مخصوص کرج مراجعه نمایند.
آ ـ ۱۸۴۹۰

دکتر دارو ساز جهت تهران شهرستانها ۳۱۳۶۲۶ و ۳۱۳۶۵۴
آ ـ۱۷۶۲۸

بیمه امین
سکرتر تمام‌وقت‌وارد بامور ماشین نویسی فارسی و لاتین وسابقه کار با حقوق مکفی و مزایای عالی استخدام مینماید . خیابان قدیم شمیران ـ روبروی سینما ریوولی ـ ساختمان خوشخواب ـ طبقه سوم ـ شماره ۲۸۰
۱ـ۲ آ ـ ۱۸۲۴۹

یکنفر تراشکار درجه یك و چند نفر کارگر برقی و تعداد زیادی کارگر ساده خیلی فوری نیازمندیم داوطلبان به شماره تلفن ۹۵۱۰۰۳ تماس بگیرند .
آ ـ ۱۸۲۶۵

کارگر سرویس کار آبگرمکن بخاری شوفاژ نیازمندیم تلفن۸۳۸۱۹۰

خانواده آمریکائی
احتیاج بیک مستخدم زن ،تمام وقت ، آشنا بزبان انگلیسی با رضایت‌نامه از خانواده‌ای انگلیسی یا آمریکائی ، آشنا به آشپزی ، و نگهداری از بچه پنج ساله دارد آدرس: سلطنت آباد ، گلستان تلفن : ۷۷۵۳۸۱

مهندس راه و ساختمان با پنج سال سابقه کار نیازمندیم تلفن۸۲۸۰۳۵
۱ـ۲ آ ـ ۱۸۴۹۴

پزشك

شرکت سهامی خاص‌ریسندگی‌و بافندگی فخر ایران برای‌تکمیل کادر درمانگاه کارخانجات خود واقع در ۸۰ کیلومتری جاده تهران ـ قزوین‌به یک‌نفر پزشک عمومی تمام وقت نیازمند است. داوطلبین میتوانند به اداره کارگزینی شرکت واقع‌درخیابان حافظ ساختمان بانک کار طبقه ۱۹ مراجعه نمایند.
آ ـ ۱۸۴۹۵

گروه صنعتی شهریار

برای خدمت در تهران بتعدادی حسابدار دیپلمه جوان باتجربه نیازمند است .
واجدین شرایط که دارای‌برگ خاتمه خدمت وظیفه عمومی یا معافی غیر پزشکی باشند به کارگزینی گروه واقع در خیابان سپهبدزاهدی (فیشرآباد)خیابان ناصر غربی ساختمان شهداد تلفن ۸۲۹۲۳۱ تا ۳۴ مراجعه فرمایند.
آ ـ ۱۸۴۹۶

به چند نفر سرپرست کارگاه که وارد بکارهای لوله کشی باشند در شهرستانها نیازمندیم تلفن ۸۳۵۳۴۷
آ ـ۱۸۴۸۳

به چندنفر کارگر
سیمکش ساختمانی نیازمندیم . از ساعت ۵ تا ۷ بعد از ظهر به آدرس : لالهزار کالای برق تهران اللهیاری تلفن ۳۹۶۱۶
آ ـ ۱۵۶۳۱

به نقشه‌بردار و حسابدار نیازمندیم علاقمندان به شرکت تونل ساختمان خیابان خارك شماره ۴۸ تلفن ۴۴۰۴۰ و ۴۳۶۴۶ مراجعه فرمایند .
آ ـ ۱۵۶۱۹

بیک نفر تراشکار ساده‌نیازمندیم تلفن ۸۹۱۷۵۹
آ ـ ۱۸۳۸۷

به‌چند نفر بازاریابی که سابقه فروشندگی با صنف خواربارفروشها داشته باشد با تضمین معتبر نیازمندیم تلفن ۵۳۷۷۱۷ روغن‌نباتی ناز

بیکنفر مستخدم جهت مدرسه نیازمندیم ـ لطفا ازساعت ۹ صبح الی۱۲ با تلفن ۶۳۰۹۸۴ تماس گرفته شود .
آ ـ ۶۱۴۹۶

دوشیزه و یا بانوای که تسلط کامل به تایپ انگلیسی وفارسی‌داشته باشند استخدام‌میشوند تلفن ۸۳۰۴۶۴
آ ـ ۱۸۴۹۱

به چند نفر دوشیزه دیپلمه ریاضی جهت‌کار های‌حسابداری‌موردنیاز است تلفن ۸۴۸۵۷۵
آ ـ۱۸۵۱۲

به یك خانم دانشجوی رشته حسابداری برای بعد از ظهر هانیازمندیم تلفن ۸۳۵۳۴۷
آ ـ ۱۸۴۸۴ ۱

بازاریاب

تعداد زیادی بازاریاب با تجربه وورزیده و فعال بابهترین مزایا تمام‌وقت و نیمه وقت استخدام میشود تلفن ۶۶۱۹۷۶و ۴۴۷۵۱

شرکت تیشر

بیک نفر دوشیزه یا بانوی‌خوش بیان حدود دیپلم یا بالاتر سن بین ۱۷ تا ۲۵ سال با حقوق مکفی و مزایا تمام یا نصفروز جهت کار دفتری نیازمندیم . لطفا از ساعت ۴ الی ۶ بعد از ظهر خیابان روزولت شمالی چهارراه تخت‌طاوس پلاک ۴۳۱ طبقه سوم شرکت آمی تلفن ۸۳۵۳۶۴ مراجعه فرمائید
آ ـ ۱۸۵۰۵

مستخدمه یا پرستار کارآزموده باضامن‌معتبر فورا استخدام میگردد بعد از ظهر ها تلفن ۸۲۰۱۳۹

آگهی استخدام
یک شرکت خارجی برای امور فروش و سکرتری یک دوشیزه یا بانوئیکه سابقه کار در امور فروش و تایپ فارسی و لاتین‌و آشنائی کامل به زبان انگلیسی داشته باشد با حقوق مکفی استخدام میمنایند .
برای تعیین وقت‌ملاقات با تلفن‌های زیر تماس بگیرید .
۶۶۲۲۲۵
۶۶۷۷۸۱
۶۶۲۴۳۸۵

یك شیشه بر و یك سیم کش باتجربه برای کار دائم مورد نیاز یك شرکت ساختمانی می ـ باشد .
تلفن ۸۹۱۴۷۷

کلینیک شبانه‌روزی ونک بهیار و پزشکیار جهت‌صبح استخدام میشود میدان ونک ساعت۹الی ۱۲ صبح تلفن ۶۸۰۰۰۰ و ۶۸۰۰۰۱

فوری استخدام‌میشود لوله کش ۳نفر لوله بازکن ۲ نفر سرویس کار شوفاژ ۲ نفر
از ۴ تا ۸ بعد از ظهر به خیابان گرگان ایستگاه روشنائی جنب بانك پارس پلاک ۸۰۹ سازمان ۷۵۵ مراجعه فرمائید.
آ ـ ۱۸۵۰۹

آشپز زن
آشپز زن شبانه روزی باضامن معتبر و حقوق مکفی استخدام میشود تلفن ۸۲۴۱۰۴

دوشیزه یا بانوئی وارد بماشین نویسی فارسی ودستگاه تلفن برای‌تمام وقت با حقوق مکفی نیازمندیم تلفن۴۶۵۰۵۹و ۶۶۷۷۴۵

B.K.D
بکد
دربازکن برقی
پرفروش‌ترین ـ معروفترین ـ کاملترین بامناسبترین قیمت ـ بهترین شرائط ـ منظم‌ترین سرویس
سفارش بوسیله تلفن دریافت میشود و دستگاه در مدت چهار ساعت نصب میگردد
نماینده انحصاری ومرکز فروش ونصب شرکت بکد الکتریک
خیابان پهلوی مقابل پارک ساعی شماره ۶۸۰
تلفن : ۶۸۱۰۱۵ الی ۶۸۱۰۱۱

به افراد زیر نیازمندیم
۱ـ تعدادی تکنیسین ماشین های صندوق با حداقل یکسال سابقه کار
۲ـ جوانی که به تعمیرات ماشین صندوق آشنائی داشته باشد
۳ تعدادی فروشنده برای عرضه و فروش ماشینهای صندوق و حساب .
واجدین شرایط رونوشت مدارك تحصیلی با یك قطعه عکس به ضمیمه تقاضا به آدرس زیر ارسال دارند .
شرکت پاپیتال خیابان شاه ساختمان آلومینوم طبقه دوم

Kings Hotel Tehran
has the following vacancies:
Front Office Manager
Front Office Clerks (Receptionists)
Front Office Cashiers (NCR)
Night Auditor (NCR)
Only persons with previous hotel experience and very good knowledge of English should apply to the Personnel Manager at 668661-5.

نقشه‌کش استراکچر باسابقه
مهندسین مشاور برای قسمت محاسبات ساختمان احتیاج به نقشه‌کش‌باسابقه استراکچر دارند .
داوطلبان به خیابان کورش کبیر روبروی بیسیم پهلوی شماره ۱۱۷۲ طبقه چهارم مراجعه‌نمایند.

ارج BRJ **استخدام میکند**
شرکت ارج تعدادی کارمند سیستم آنالیست را که دارای حداقل تحصیلات دیپلم متوسطه ویا ترجیحا لیسانس در رشته های فنی و ریاضی باشند با حقوق کاملا مکفی استخدام می نماید.
آدرس : کیلو متر ۱۲ جاده کرج ـ تلفن ۹۶۲۰۳۱

باشخاص زیر نیازمندیم
۱. ویزیتور یا بازاریاب با سابقه آشنا بزبان انگلیسی .
۲ـ مسئول روابط عمومی با سابقه و دانستن زبان انگلیسی .
۳ـ متخصص آزمایشگاه با تحصیلات خارج از کشور برای نیمه وقت .
۴ـ خانم یا آقای مترجم‌وماشین نویس‌انگلیسی تمام وقت . تلفن ۸۳۷۰۰۴

آب وباطری نورونیرو

قدرت و عمر باطری را زیاد میکند در سخت ترین سرما استارد فوری میزند تلفن مرکز ۲۳۴۸۴ محل فروش اتو سرویسها وکلیه باطری سازان
آ ـ۱۸۴۹۸

آگهی حمل بار
گچ تهران (شرکت سهامی‌عام)
حمل مقدار بیست هزار تن خاك نرم راازمحل کارخانه این شرکت واقع در شش‌کیلومتری‌شرق سد فرحناز پهلوی(لتیان) بمحل کارخانه سیمان آبیك واقع در نزدیکی آبیك قزوین بمقاطعه‌واگذار مینماید . داوطلبان پیشنهاد خود را حداکثر تا آخر وقت روز دوشنبه ۲۸ آبانماه ۵۲ به‌دفتر شرکت واقع درتهران‌خیابان کوشك ـ خیابان ارباب جمشید شماره ۵۷ تحویل ورسید دریافت نمایند .
آ ـ۱۸۴۹۹

نیازمندیهای شما

مستخدمه زن روزانه بشرط ماندن ۳ یا ۴شب در هفته ۸۲۵۲۸۷

بیک بانو جهت نگهداری بچه ۱۱ ماهه و امور منزل شبانه روزی نیازمندیم تلفن: ۶۲۲۹۵۴ آ ـ ۱۸۴۷۵

بیمارستان مجیدی
نرس ، بهیار و کمک پرستار نیازمند است تلفن ۶۳۶۳۷۹ آ ـ ۱۸۶۵۲

بچند دوشیزه و آقا آشنا به زبان انگلیسی نیازمندیم . تلفن ۷ـ۶۶۵۵۹۶ آ ـ ۱۸۴۷۱

بیک بانوی تمام وقت نیازمندیم عصرها ۴ تا ۶ تلفن ۶۶۳۴۲۷ آ ـ ۱۵۵۷۵

بیکنفر شاگرد پادو با ضامن نیازمندیم تلفن ۳۰۴۹۲۰ آ ـ ۱۵۷۰۳

مستخدم زن و شوهر یا زن تنها بدون بچه با محل سکونت مستقل مورد نیاز است تلفن ۸۳۷۰۰۴

شریک

PARTNER for making glass bead lampshades. Tel. 41404 Behrooz.

فروشگاهی بزرگ باموقعیتی عالی برای انجام کارهای وارداتی بیک شریک باسرمایه کافی نیاز دارد تلفن ۹۵۹۲۴۳ آ ـ ۱۸۴۱۹

جویای کار

یکی از آقایان روشندل متخصص ماساژ زیبائی با دارا بودن مدارک مربوطه در یکی از سالن های زیبائی ماساژ با ۷ سال سابقه کارآماده کار است تلفن ۹۳۱۶۴۷ آ ـ ۱۸۲۲۹

مهندس متالورژی با بیش از ۳ سال سابقه کار و یکسال دوره دیده در خارج آماده کاراست براهنمای شماره ۱۰۵۱ روزنامه اطلاعات تلفن ۳۱۱۲۳۱ مراجعه فرمائید . آ ـ ۱۵۵۸۵

راننده شخصی متاهل آماده کار است ۹۵۲۴۶۳ ۱ـ۲ آ ـ ۱۸۳۴۸

آشپزی جوان وارد به غذاهای ایرانی و فرنگی جویای کاراست راهنمای ۱۰۵۲ تلفن ۳۱۱۲۳۱ روزنامه اطلاعات آ ـ ۱۵۶۴۹

آموزشگاهها

ماشین نویسی ربانی
شما را بابهایکم در زمانیکوتاه برای استخدام آماده‌میکندشاه‌آبادمقابل‌سینما حافظ ۲۱۷۱۳۵ آ ـ ۱۵۵۵۴

ماشین نویسی
بیژن همتاندارد . میتوانید امتحان کنید میدان‌ژاله تلفن ۳۱۸۳۸۴

هنرستان رقص تاریبریان حافظ چهارراه کالج ۶۶۲۳۵۸ آ ـ ۱۴۷۶۱

آموزشگاه رانندگی
جمشید و بهار
رانندگی را با روش نوین تحت نظر مربیان با سابقه به شما می آموزد تلفن‌های ۹۵۳۸۵۹ ـ ۹۲۰۲۹۶ آ ـ ۱۷۳۱۸

تدریس خصوصی

دروس دبیرستانی و کنکور مهندس‌چیت‌ساز ۷۹۶۰۵۸

ریاضیات فیزیک‌شیمی
تضمین سیکل اول و دوم تلفن ۶۶۳۰۳۴

انگلیسی توسط بانوی انگلیسی ساعتی ۳۰ریال تلفن ۴۲۰۸۶ و ۴۷۱۴۱

شیمی ششم تلفن ۹۲۳۲۷۵

ریاضی فیزیك شیمی ساعتی ۱۵ تومان لیسانسیه ریاضی ۹۲۸۵۴۶ آ ـ ۱۸۴۳۱

معلمی از دانشگاه پاریس درس فرانسه‌می دهد . شمیران تلفن ۸۷۴۳۲۴ ۱ـ۳ آ ـ ۱۸۲۴۵

خودتان دریک جلسه مجانی قضاوت خواهید کرد فقط با هفته‌ای یک جلسه تدریس برای کلیه دروس توسط دانشجوی سال چهارم آریامهر با سابقه تدریس‌و ضمانت قبولی ۹۷۴۶۹۴ آ ـ ۱۵۵۹۵

ریاضیات فیزیک شیمی زبان راهنمائی توسط لیسانس ریاضی تلفن ۹۲۲۴۱۵ آ ـ ۱۸۴۳۰۰

باتضمین ۱۰۰٪موفقیت کلیه دروس دبیرستان‌و راهنمائی ۷۵۷۴۱۸ آ ـ ۱۸۴۲۹

فیزیك شیمی ششم ۹۲۳۲۷۵

ریاضیات فیزیك شیمی
دبیرستان‌ودوره راهنمائی توسط دانشجوی سال پنجم دانشکده فنی تلفن ۳۰۱۶۰۲ ۱ـ۳ آ ـ ۱۸۱۱۳

پیشرفت سریع ریاضیات وسایر دروس دوره‌دبیرستان‌وراهنمائی توسط دانشجوی با تجربه دانشگاه تلفن ۳۱۱۲۳۱ راهنمای ۱۰۴۸ ۱ـ۴ آ ـ ۱۵۴۳۵

کلیه دروس دبیرستانی توسط دانشجویان با چهارسال‌سابقه تدریس ۹۳۶۱۲۷

مکالمه و تدریس‌انگلیسی توسط تحصیلکرده آمریکا صبحها از ۹ تا ۱۲ و بعد از ظهرها ۵ تا ۶ر۵با تلفن ۳۱۹۲۲۶تماس‌بگیرید آ ـ ۱۸۴۵۵

انگلیسی عالی توسط لیسانسیه زبان از تهران و اقتصاد از امریکا ۶۶۴۹۹۹ آ ـ ۱۳۶۷۳

پانسیون

پانسیون ایران
ویژه دختران دانشجو تلفن : ۹۲۷۳۰۱ ۱ـ۳ آ ـ ۱۸۱۴۲

املاک ومستغلات

فروش
خانه فروشی
سلطنت آباد
ویلائی شخصی ساز مدرن ۵۰۰مترزمین‌۶۰۰ متر بنا ۷۰۰ هزارتومان تلفن ۳۱۰۱۶۸

سلطنت‌آباد
مستغلات‌مهندسی‌ساز دو طبقه و نیم ۶ اطاقی دو نبش مدرن‌۹۵۰هزار تومان نقد ومعاوضه‌تلفن ۳۱۰۱۶۹

خانه‌ای ۱۴۲ مترسه طبقه‌شمالی ماشین‌رو ۵ اطاق و زیرزمین و سرویس خیابان ششم بهمن ۵۳۶۰۱۶ آ ـ ۱۷۴۴۸

خانه فروشی در سید خندان
جنوبی‌نوساز دوطبقه‌هر طبقه ۴ اطاق ۴۵۰ هزار تومان ۷۷۲۳۳۸

اکازیون واقعی
روبروی کافه شهرداری قوام سوم از پهلوی ۲ بر ، ۳ طبقه قدیمی ۲۵۶ متر که استعلام ۱۰ طبقه با مغازه دارد بدون‌واسطه ۵۸۵ هزار تومان به فروش میرسد تلفن ۴۰۳۳۵

در خیابان سلطنت‌آباد
یک منزل ویلائی‌شمالی‌دارای ۱۶اطاق با سرویس فوری‌بفروش میرسد تلفن ۸۴۲۳۱۹

یکباب منزل واقع در خیابان دامپزشکی پائین‌تر از رودخانه پلاک ۹۸۱ بمساحت ۱۳۰ متر مربع ۲۲۰ متر زیربنا قیمت ۲۱۰ هزار تومان تلفن : ۸۹۱۷۹۲ ۱ـ۲ آ ـ ۱۸۳۴۲

سیدخندان‌خانه‌فروشی
۱۸۰ هزار تومان ۷۷۸۷۳۱ ۱ـ۳ آ ـ ۱۸۳۴۴

حوالی چهارراه شاه خانه‌کلنگی ۱۲۵ متر قابل سکونت ۶۶۴۷۰۱ آ ـ ۱۸۳۸۱

ساختمان ویلائی و مستغلاتی لوکس در تهران‌پارس با یک میلیون ریال وام بانکی فروشی تلفن ۷۸۱۹۱۸ آ ـ ۱۸۳۶۵

خانه ویلائی مرح‌آباد به‌مساحت ۱۶۰ متر ۴ اطاق و هال‌بزرگ، سرویس کامل با فیش تلفن بیواسطه ۲۲۰ هزار تومان‌تلفن ۳۵۳۰۰۱ آ ـ ۱۸۳۶۳

میدان شهیاد
برآیزنهاور دو دستگاه مستغلات هر کدام ۲۱۰ متر مربع زمین در چهار طبقه‌وزیرزمین بمساحت ۴۲۰ متر مربع فروشی ازساعت ۴تا۶بعدازظهر تلفن ۹۵۸۲۰۴

خانه مستغلاتی
درقیطریه قلهك
۶۳۵متر زمین ۸۵۰ متر بنا هر طبقه ۶ اطاق یك میلیون و۳۰۰هزارتومان بفروش میرسد تلفن ۸۶۴۸۶۴

ساختمانی شخصی ساز جنوبی غیر مستغل در
عباس آباد
نزدیك فرح شمالی بمساحت ۲۱۰ مترمربع ۶ اطاق با سرویس‌کامل و تلفن بقیمت ۴۵۰هزار تومان فروشی دفتر جمشید تلفن
۹۲۸۰۸۲

امیرآباد شمالی خانه ویلائی بمساحت ۲۰۰ متر یك طبقه دارای ۴ اطاق آب برق‌تلفن‌کولر ۶۳۱۵۲۴

اکازیون
خانه ویلائی مدرن به مساحت ۷۰۰ متر با تمام تجهیزات‌میدان ونک ملاصدرا ۲۰متری‌پردیس بدون واسطه فروشی تلفن ۶۸۷۸۰۸ آ ـ ۱۸۴۶۱

اکازیون
تعدادی محدود از خانه های یك‌طبقه‌و دوطبقه‌در چند نقطه قلهك‌ـدروس قیطریه از ۵۰۰ هزار تومان‌ببالابفروش‌میرسد دفتر جعفری تلفن ۸۶۱۸۶۱

نادری دو طبقه چهار اطاقی فروشی تلفن ۳۱۱۵۹۷

عمارت فروشی در تجریش ۵۷۰ متر با سالن‌سفره‌خانه‌هفت اطاق لوله گازتلفن شوفاژروشن ۳۱۹۷۸۴ بنگاه کوشان

مستغل فروشی‌با ۱۰۵۰۰ تومان اجاره ماهیانه در لاله‌زار ۳۱۹۷۸۴ بنگاه کوشان آ ـ ۶۱۲۱۴

دوباب ساختمان جنب یکدیگر هرکدام به مساحت ۱۳۵۰ متر مربع و ۵۰۰ متر زیربنا با آب و برق و چاه آب واقع در وردآور بفروش میرسد طالبین با تلفن ۹۳۰۶۵۵ تماس بگیرند. آ ـ ۱۸۴۸۸

آپارتمان فروشی
یکدستگاه آپارتمان ۵ اطاقه در شهرآراء با تلفن ، کولر ،پرده کرکره ، موکت ، کاغذ دیواری ۱۷۰ هزار تومان تلفن۶۸۱۱۲۳ آ ـ ۱۸۴۲۶

چند دستگاه آپارتمان مجهزومدرن بدون‌واسطه ۶۳۲۸۱۷

کریم خان زند اول آبان شمالی
آپارتمان ۴ اطاقی لوکس قیمت مقطوع ۲۷۵ هزار تومان تلفن ۸۴۵۵۴۴ آ ـ ۱۸۵۱۱

چند دستگاه آپارتمان
۳ و ۴ اطاقه واقع در داودیه بفروش میرسد تلفن ۷۷۴۵۶۲ آ ـ ۱۸۵۱۰

چندستگاه آپارتمان ۳اطاقی در امیرآباد شمالی دارای شوفاژ وتلفن از ۱۳۰هزار تومان ببالا دفتر جمشید تلفن ۹۲۸۰۸۲

اکازیون
یکدستگاه آپارتمان ۴ اطاقه با حیاط تلفن مستقل شوفاژروشن میدان ۲۴ استفند اول خیابان جمالزاده بقیمت ۲۸۵هزارتومان ۹۳۸۹۲۶ ۱ـ۲ آ ـ ۱۸۳۵۲

آپارتمان های ۳ اطاق خوابه‌کامل تلفن۴۶۵۵۶

آپارتمان فروشی
خیابان نصرت غربی ۳ اطاقبا سرویس کامل تلفن ۹۷۳۳۷۶

فروش آپارتمان ۷۹۱۵۵۴

ویلای فروشی
ویلائی در تهران پارس ۴۲۵ متر با ۵اطاق خواب‌سالن نهارخوری حوض‌خانه گلخانه و استخر شنا بسیار شیک فروشی ۳۰۰۰۴ تلفن آ ـ ۱۸۴۴۲

باغ مشجر غرب کرج
آب جاری دائمی و چشمه در باغ بناهای مسکونی استخر ، دامداری معاوضه با مستقل مرغوب عصرها تلفن ۸۶۱۷۱۶ مراجعه نمایند. آ ـ ۱۸۴۳۷

زمین فروشی
زمینهای نقد و اقساط
بین دو اتوبان تهران‌پارس ـ ۷۸۱۹۴۱

قطعه ۸۰۰ متری
از زمینهای تعاونی کارمندان شرکت نفت در تهران پارس (خارج از محدوده)از قرار متر مربعی ۲۰۰ تومان فروشی ازه تا ۸ بعد از ظهر تلفن ۷۷۷۴۱۲

۸۰۰ متر زمین بلوار پیرایش ۳۱۹۷۸۴ بنگاه کوشان آ ـ ۶۱۲۱۰

افشاریه کرج
کیلومتر ۱۶
جاده کرج به قزوین تقسیم‌شده‌بقطعات ۱۰۰۰ و ۱۲۵۰ متری با آب و درخت‌کاری نقدواقساط مرکز فروش عباس‌آباد ابتدای‌فرح‌شمالی‌آژانس تهران تلفن ۸۴۳۳۶۶و ۸۴۲۷۵۸

بازارك‌شهریار
جنب فرودگاه جدید زمین به قطعات ۳۶۰ متر ببالا باسند مالکیت ۸۰ الی ۱۲۰ ریال تلفن ۹۲۹۰۵۹ ۱ـ۱۳ آ ـ ۱۸۱۳۷

زمین فروشی
شهروز
چه بهتر
قبل از اتلاف وقت وسرگردانی در خارج شهر تهران از کوی شهروز که وصل به تهران است و
موقعیت‌استثنائی دارددیدن کنید
فاصله ۱۰ دقیقه از میدان شهیاد متری
۵۵تومان
نقد واقساط ۲۵ماهه
با آب ، برق ، اسفالت سراه تهران‌ویلا موسسه جهان ۹۷۱۸۷۱ ـ ۹۷۳۲۶۴

بهبودی‌املاک حافظ تلفن ۹۷۳۶۶۰ سرویس نقطه جمعه‌ها ۹ صبح

جنب‌شهر
ییلاقی‌کورش
زمین‌بقطعات ۱۰۰۰متری نقد و اقساط تلفن ۹۷۷۸۶۰

فقط
چند قطعه باقی است
نوروزآباد
بر جاده آسفالته با سندمالکیت نقد و اقساط متری ۴۰۰ ریال به فروش میرسد تی . آ . اس تلفن
۹۲۸۲۶۳
آ ـ ۱۸۴۹۳

اراضی گلشهر و مهر شهر کرج فروشی ۴۲۶۸۲

زمین
زمین با سند مالکیت کیلو متره‌جاده خراسان با آب و برق مجاورخانه های مسکونی از ۹۰متر به بالا متری ۲۵۰ ریال به بالا نقد و اقساط
تلفن ۳۰۵۳۴۹

۲۰۰۰ متر و ۱۳۰۰ متر زمین محصور در بهترین‌نقطه شمیران محمودیه (علی‌آباد) فروشی تلفن ۸۹۰۱۵۰ ۱ـ۵ آ ـ ۱۸۳۱۵

توجه
زمینهای تفکیکی محصور به قطعات مختلفبر اسفالت تهران شهریار فروشی تلفن ۴۵۷۹۴ آ ـ ۱۸۴۲۸

فروش سرقفلی
مغازه واگذاری
یکباب مغازه‌دوبر ۵ر۷ × ۵ر۱۶ با یک دومین‌تاژ ۴۵ متری برق ۲۵ آمپر سه‌فاز تلفن وسرویس مجزا نوساز خیابان ثریانزدیک فیشرآباد با سرقفلی واگذار میشود ۸۳۵۳۴۸

یک کافه رستوران باسابقه در بهترین محل‌جنب‌سینما بواسطه مسافرت به فروش میرسد تلفن ۷۵۴۰۰۳

انبار سرباز ۲ کیلو متر فاصله از میدان شهیاد فروشی تلفن ۴۳۳۵۴

خشکشوئی مدرن باملك بفروش میرسد تلفن ۳۴۳۸۳۵

سالن خشکشوئی وسفیدشوئی اخرین سیستم فروشی۹۷۷۳۹۲ ۱ـ۶ آ ـ ۱۷۶۲۹

اجاره‌داده‌میشود

خانه‌های ویلائی و اپارتمانهای ۳ الی ۱۰۰ اطاقه برای محل کار و سکونت تلفن ۶۲۲۰۶۵ شرکت تهیه مسکن آسان آ ـ ۱۷۶۳۷

سه دستگاه آپارتمان کامل فرمانیه جنوبی هرطبقه ۵ اطاق هال گاراژ شوفاژ اجاره‌ای۵تا۸ بعدازظهر تلفن ۳۰۴۲۲۸ ۱ـ۲ آ ـ ۱۸۳۱۱

یکدستگاه آپارتمان ۵ اطاقی مبله درگیشا اجاره داده میشود تلفن ۶۳۹۲۸۳ ۱ـ۳ آ ـ ۱۸۲۵۱

یک دستگاه آپارتمان شامل ۲ اطاق بزرگ سرویس با مبلمان عالی و چندمیزکار با تلفن مستقل در مرکز شهربرای دفترکار اجاره داده میشود تلفن ۳۹۲۵۲۵ ۱ـ۳ آ ـ ۱۸۱۹۶

یکدستگاه آپارتمان لوکس‌دارای ۳ یا ۴ اطاق خواب با پارکینگ درشمال شهر اجاره‌میشودبعداز ظهرها با تلفن ۸۲۴۷۴۴ تماس بگیرند . ۱ـ۲ آ ـ ۱۸۳۰۷

اجاره آپارتمان
چند دستگاه آپارتمان واقع در خیابان کاخ شماره ۱۴۱ جهت مطب یا دفتر کار یا سکونت با کلیه وسائل (شوفاژ ـ کولر ـ آب گرم ـ پارکت ـ تلفن ـ آسانسور) اجاره داده میشود تلفن ۴۳۲۳۹

جهت محل کاریك دستگاه آپارتمان ۲اطاقه با سرویس در تخت جمشید اجاره قبل از ظهرها ۸۳۸۸۵۴

امیرآبادشمالی‌طبقه دوم‌آپارتمان ۴ اطاقه با تلفن مستقل اجاره داده میشود تلفن ۶۳۴۶۳۱ آ ـ ۱۸۴۶۴

آپارتمان
۲ اطاقه بهجت‌اباد طبقه هشتم با تمام تجهیزات ماهیانه ۱۵ هزار ریال اجاره داده میشود با تلفن ۴۹۶۵۱ تماس بگیرید .

ساختمان اجاره
طبقه دوم ساختمانی شامل ۳ اطاق اجاره داده میشودخیابان بیستون کوی حائری پلاک ۶۶ تلفن ۷۶۴۲۸۴

پهلوی میدان ونك
ساختمان نوساز ۳ طبقه جمعا دارای ۲۵ اطاق و سرویس‌کامل ۳ رشته تلفن و شوفاژ و کولر یکجا اجاره داده میشود ۴تا۷ تلفن ۹۷۳۵۳۸ ۱ـ۱۰ آ ـ ۱۷۳۴۳

دفاتر برای اجاره
چهارطبقه‌ازیك‌ساختمان مدرن بطور مجزا یا کلا اجاره داده میشود هر طبقه دارای ۱۰ اطاق بزرك دو هال مجزا و راهرومیباشد ساختمان دارای آسانسور ،تهویه مطبوع با سیستم فن کویل است واقع سه‌راه تخت جمشید و شمیران تلفن ۸۳۵۷۹۶

ساختمان اجاره واقع در آریامهر
طبقه دوم سه اطاق خواب‌سالن نهارخوری وهال بزرگ کاغذ دیواری و شوفاژ تلفن وسرویس مجهز ۲۵۰۰ تومان مقطوع‌تلفن ۶۲۸۶۳۷

اجاره
یک ساختمان ۵ طبقه حدود۷۰ اطاق با سرویس‌های متعدد در بهترین نقطه بین تخت جمشید و کریمخان زند اجاره داده میشود ۸۳۵۳۴۸ آ ـ ۱۸۵۰۳

خانه اجاره در خیابان سلطنت‌آباد
یک منزل ویلائی شمالی دارای ۱۶اطاق با سرویس فوری اجاره داده میشود تلفن ۸۴۲۳۱۹ آ ـ ۱۸۳۵۶

یکباب خانه یک طبقه دارای سه اطاق جنب داروخانه جهت مطب خانم قابله اجاره داده میشود لطفا با تلفن ۷۵۷۷۵۹ داروخانه نیرسینا تماس بگیرید. آ ـ ۱۸۳۸۸

نادری دو طبقه ۴ اطاقی برای محل کار اجاره تلفن۳۱۱۵۹۷ آ ـ ۱۸۴۶۲

مورد نیاز برای خرید

از ۱۰۰۰
تا چند میلیون متر زمین جهت ساختمان و شهر سازی مورد نیاز است تلفن ۳۹۳۰۷۹

زمین
زمینهای
اهواز
و خرمشهر خریداریم تلفن ۷۹۴۴۱۸

اهواز
زمینهای اهواز را به قیمت عادله روز فورا خریداریم خیابان قوام‌السلطنه پاساژ نوبهار شماره ۱۸تلفن۳۱۱۷۰۶

خرید اراضی ساحلی وجنگلی شمال تلفن ۴۵۱۶۸ و۶۶۲۴۵۹ و ۴۳۴۹۹ آ ـ ۱۶۶۸۶

اراضی تهران پارس شرکت نفت سازمان چای خریداریم تلفن ۷۸۰۴۸۵

سعادت‌آباد و کوی میکانیر خریداریم تلفن ۲۰۹۴۶

نیازمندیهای اطلاعات
تلفنی آگهی قبول میکند
تلفنهای ۳۱۱۲۲۴-۳۱۱۲۲۵ ۳۱۱۲۲۹-۳۱۱۲۳۰

زمینهای افسریه شاه‌آباد شرق مشیریه خریداریم ۳۵۵۵۲۶

اراضی مجیدیه‌خریداریم تلفن ۳۹۳۷۱۱

ملارد باغستان‌جنت‌آباد
سرحدآباد خریداریم ۶۶۸۲۱۹ صفرنژاد

خرید سرحدآباد ملارد کردان صفائیه مهر شهرام امسی کوهک چیتگر ۴۶۸۴۶

زمینهای داخل محدوده و خارج از محدوده را خریداریم تلفن۹۷۹۴۰۰

زمین تهران‌پارس خریداریم‌تلفن ۷۹۳۰۲۰

خریدار زمین تهران پارس ـ ۷۸۱۹۲۶

زمین افسریه خریداریم۳۴۳۳۴۶ آ ـ ۱۶۲۷۱

کوهك کوهك کوهك
خریداریم گلکار یزدی ۹۵۶۶۰۶

خریدار زمین افسریه ۳۴۱۳۵۹

بنگاههای معاملات املاک

خرید و فروش خانه و زمین در سلطنت آباد اختیاریه فرمانیه وزمین های خارج از محدوده دفتر حاتم
تلفن ۷۷۷۱۵۵

برای خرید یا فروش مستغل، ویلا،زمین،باغ کافیست‌با۳۱۹۷۸۴ به بنگاه کوشان دستورفرمائید

اراضی تهران پارس
خریدار و فروشنده‌ایم ۷۸۱۹۵۷ فرامرزپور ۱ـ۲۶ آ ـ ۱۷۲۵۵

قابل توجه
خریدار و فروشنده خارج محدوده تهران و اطراف کرج
تلفن ۹۳۷۰۶۲

بورس املاك شمیران
دفتربرانی ۸۷۲۵۷۵ـ ۸۷۷۸۷۵

خریدار و فروشنده زمین های تهران پارس ۷۸۶۴۷ ـ اسکوئی

۲۴ ساعته تهیه مسکن در شمال شهروشمیران تلفن ۶۳۶۹۵۷

دفتر فروش زمینهای
شاهین‌شهر
اصفهان
تلفن ۹۷۱۲۰۸
سپاهان

زمینهای باغستان کرج
را خریدار و فروشنده‌ایم تلفن ۸۴۰۷۲۷

مرکز
زمینهای بزرك و کوچك در تهران و حومه و نقاط دیگر
۷۶۵۶۹۵

خریدو فروش
اراضی نارمک تهران پارس با کک ابراهیم آباد و دردشت تلفن ۷۹۹۰۷ آ ـ ۱۸۲۹۴

درنارمك و تهران پارس
قبل از خرید و فروش‌ومعاوضه زمین ، خانه ، مستغلات با ما مشورت فرمائید اسماعیلی تلفن ۷۹۲۲۷۷ آ ـ ۱۸۴۴۶

نیازمندیهای اجاره

سازمان نیازمندیهای خارجیان
خانه‌شما‌را اجاره میدهد
۸۲۳۱۵۵ ۸۲۳۹۳۹ ۸۲۸۱۰۶

ویلا و آپارتمان مجهز
ومدرن مبله و غیر مبله‌برای‌چند خانواده خارجی‌فوری‌مورد نیاز است تلفن ۸۷۵۸۶۴ ۱ـ۱۰ آ ـ ۱۷۹۹۱

اجاره‌خانه بخارجیان

موسسه نیازمندیهای خارجیان
خانه بخارجیان اجاره‌میدهد
۸۳۰۰۸۲ ـ ۸۳۰۰۸۱
۸۲۱۷۲۳ ـ ۸۲۱۸۱۱
۲۶۱ تخت جمشید مقابل سفارت آمریکا

موسسه امپایر ۷۷۷۵۰۰
خانه بخارجیان اجاره‌میدهد
۷۷۳۲۸۵ ـ ۷۷۸۹۵۵

سازمان نیازمندیهای موریس
۶۲۳۷۴۶ ـ ۶۲۷۳۹۴
منازل شما را در تهران و شمیران در اسرع وقت با ایرانیان و خارجیان
اجاره میدهد

آژانس بین‌الملل
هرنوع مستغلات‌شمارابخارجیان اجاره میدهد ۳ـ۲ـ۸۳۰۸۴۱ ۱ـ۱۳ آ ـ ۱۸۱۴

مرکزاجاره
خانه‌شمارا فورا بخارجیان اجاره میدهیم ۸۴۷۹۸۲ ـ ۸۵۳۷۳۶

موسسه نیازمندیهای هیلتون اجاره به خارجیان ۸۳۴۶۳۷

موسسه امورخارجیان
مرکزاجاره تخت جمشید جنب بهار ۵۰۳
۷۵۱۷۸۲-۷۵۲۳۵۸

۲۴ ساعته اجاره‌منازل شمال شهر و شمیران بخارجیان ۶۳۶۹۵۷فرخ

موسسه کوئیك مرکز اجاره‌بخارجیان ۷۷۹۱۰۵

معاملات پول

پول موجود
پول
فوری در مقابل سند مالکیت بدون‌سرگردانی
۸۳۰۸۳۵

پول فوری با سودبانکی در مقابل خانه مستغلات ۹۲۸۴۶۵

وام
نیم ساعته وارزان
در مقابل هر نوع اتومبیل سواری تاکسی کرایه و تلفن ساختمان با سود بانکی
۷۵۰۶۳۵

وام در مقابل تلفن اتومبیل‌وملک
۴۹۰۵۰

وام فوری با سود بانکی درمقابل خانه،مستغلات ۳۱۱۸۳۶ و ۳۱۲۷۳۹

قلك وام میدهد
در مقابل مبیع ارزنده قلك فورا وام میدهد تلفن ۷۶۵۷۴۵

افشین پیروز
بشماباشرایط سهل‌وام و فرش باقساط‌میدهد
تلفن ۴۲۲۲۷

پول روی ملك
بابهره ارزان و سریع ۸۲۲۶۵۹

خانه پول ـ فرح شمالی مرکز معاملات پول تهران ۸۴۸۳۸۸

بول۵ر۱شاهی۶۲۴۸۷۳

محلی مجلل
مخصوص جشنهای عروسی ومهمانیهای‌رسمی بطور رایگان با پارکینك ۳۱۸۷۲۱

برای آشپزی وکارهای‌خانه
در یك خانواده ایرانی مقیم آلمان زن‌وشوهری بدون بچه که قبلا سابقه کار در هتل و یا بین خانواده ها داشته باشند با حقوق مکفی استخدام میشوند .
برای اطلاع بیشتر بین ساعات ۸الی۲بعداز ظهر با تلفن ۲۶۵۳۳ تماس حاصل نمائید .

آگهی مزایده
سفارت ایالت متحده آمریکا مقداری اثاثیه مستعمل را از طریق مزایده بفروش میرساند.
اجناس فوق را میتوان روز های شنبه ۲۶ آبان ماه الی چهار شنبه ۳۰ آبان ماه ۵۲همه‌روزه بین ساعات ۸ صبح الی ۴ بعداز ظهر در محوطه گاراژ سفارت آمریکا واقع در خیابان تخت‌جمشید رویت‌نمود .پیشنهادات واصله۲روز بعد بازو نتیجه اعلام خواهد شد . بدیهی است پرداخت کلیه عوارض متعلقه در صورت تعلق گرفتن بعهده خریداران خواهد بود.

دکترداروساز
یکنفر دکتر دارو ساز با شرایط زیر استخدام میشود .
۱ـ دارای دکترای داروسازی
۲ خدمت نظام را انجام و یا دارای معافیت غیر پزشکی .
۳ـ متبحر در زبان انگلیسی .
لطفا با تلفن۹۷۰۰۲۰ برای تعیین‌وقت‌مصاحبه مذاکره نمائید .

درحومه زندگی کنید
زیبادشت‌درتامین مسکن‌وسلامتی وآسایش‌شماومطمئن‌ترین‌پس‌انداز
خوشبختانه ساکنین پایتخت مانند سایر پایتخت های بزرك جهان به مزایای زندگی در حومه پی برده وجهت سکونت بهترین منطقه ، کرج را انتخاب نموده‌اند .
نقاط پیشنهادی بسیارند
شما هم‌اگر تصمیم به زندگی در حومه دارید از باغات‌وویلائی محصور زیبادشت دیدن فرمائید
تلفن ۸۳۵۳۸۴ و ۸۳۵۳۸۳
نشانی : اتوبان کرج خروجی سوم (شاهدشت) ۹کیلومتر بطرف جنوب
زیبادشت

خریداری میشود
خانه کهنه ساز یا کلنگی بمساحت ۱۵۰ـ تا ۲۵۰ متر در خیابان شاه یا خیابانهای منشعب شاه (چهارراه کاخ تا چهارراه‌سی‌متری)خریداری میشود تلفن ـ۶۶۵۰۲۲

IRAN ORGANON

has the following vacancies in their town-office in Abbasabad:

1. *Farsi bookkeeper (male), preferable with at least 2 years experience; age between 22-30.*
2. *Accounts clerk, male or female; age between 20-30.*
3. *Clerk Purchasing Department, with some years experience in customs clearing; age between 27-35.*

For these vacancies a good working knowledge of English is necessary. Applicants who meet the above qualifications and have their military service completed or are exempted, are requested o call 841119 or 842127, beween 8 a.m. and 3 p.m.

تخلیه‌چاه‌وفورسپتیک
تخلیه‌چاه‌فاضل‌آب‌درهرمسافت‌وغلظت بوسیله‌پمپ‌های‌لجن‌کش‌باتخفیف مخصوص، جهت‌موسسات‌عام‌المنفعه
شرکت‌شوشتر۸۳۰۷۶۱-۸۲۹۵۵۶

یك شرکت معتبر تجارتی
دوشیزه یا بانوی جوان دیپلمه با تجربه‌ای را که بزبان انگلیسی آشنائی کامل داشته باشد بعنوان رسپسیونیست و تلفن اپراتور استخدام می نماید واجدین شرایط با صندوق پستی‌شماره ۱۶۵۵ تهران مکاتبه فرمایند .

شرکت اپتیموس ایران (سهامی خاص) استخدام مینماید
۱ـ مهندس میکانیک در سطح لیسانس با ۵ سال تجربه کار .
۲ـ نقشه‌کش قالب دیپلم فنی با ۳ سال تجربه‌کار .
۳ـ قالبساز درجه یک فارغ‌التحصیل هنرستان و ۵ سال تجربه کار .
علاقمندان با در دست داشتن سوابق‌کار به کارخانه اپتیموس واقع در کیلو متر ۲۳ جاده کرج مراجعه فرمایند .

بقیه آگهی های نیازمندی درصفحه ۱۲

اخبار و گزارشهای اقتصادی

افزایش حق انبارداری کالا در خرمشهر

این افزایش از ده تا پنجاه درصد خواهد بود

سازمان بنادر و کشتیرانی مجددا به واردکنندگان هشدار داد ، بعلت شروع باران فصلی درترخیص کالا از بندر خرمشهر تسریع کنند .

سازمان بنادر همچنین طی اطلاعیه‌ای اعلام داشت میزان کالا در خرمشهر از پانصد هزار تن تجاوز کرده و قسمت اعظم کالا در محوطه بندر خرمشهر قرار گرفته که در برابر بارندگی آسیب‌پذیر است .

براساس گزارشی که سازمان بنادر در زمینه ظرفیت کالا از خرمشهر تهیه کرده است با این که بندر خرمشهر حدود ۲۰۰ هزار تن ظرفیت دارد معهذا هم اکنون پانصد هزار تن کالا در این بندر نگهداری می‌گردد که بیشترین آن درمحوطه بندر قرار دارد .

سورشارژ

خبرنگار اطلاعات می‌نویسد: سازمان بنادر همچنین جهت جلوگیری از «سورشارژ» تخلیه وبارگیری کالارا در خرمشهر ۲۴ ساعته کرده و قراردادی با پیمانکار امضاء کرده است که طبق آن قسمتی از محوطه بندر خرمشهر اسفالت می‌گردد .

مقامات سازمان بنادر تاکید می کنند ، چنانچه حجم کالا بهمین منوال در خرمشهر ادامه یابد سازمان بنادر ناگزیر خواهد شد تعرفه حق تخلیه کالادرخرمشهر را تغییر دهد و تعرفه تازه‌ای برمبنای افزایش حق بارگیری و تخلیه کالا در این بندر تدوین وبمورد اجرا در آورد .

این تعرفه بنحوی تنظیم می گردد که مدت توقف کالا در خرمشهر از دوماه تجاوز نخواهد کرد .

تعرفه جدید تصاعدی خواهد بود و قیمت ها از ۱۰ تا ۵۰ برابر افزایش می یابد و حداکثر افزایش در پایان ٤ ماه خواهد بود .

اخبار اقتصادی جهان

کاهش قیمت‌های مصرفی در اروپا

پس از چهار ماه که افزایش قیمت های مصرفی در ممالک عضو سازمان همکاریهای اقتصادی وتوسعه «او ـ ای ـ سی ـ دی» بطور متوسط ۸ر۰درصد «سالیانه ۱۰ درصد» بود آهنگ صعودی مزبور در تعدادی از کشور های این گروه درماه چون کاهش یافت و متوسط افزایش قیمت ها به ۵ر۰ درصد رسید . این کاهش در نتیجه تقلیل فصلی قیمت مواد غذائی و تثبیت قیمت ها در ایتالیا بود . افزایش قیمت ها در ماه اگوست در کشور های «او ـ ای ـ سی ـ دی» به ٤ر۰ درصد رسید . در سال منتهی به اگوست ۱۹۷۳ ایسلند با ۲۰درصد و لوکزامبورگ با ۵ر۵ درصد بیشترین و کمترین افزایش قیمت های مصرفی را در ممالک «او ـ ای ـ سی ـ دی» داشته‌اند. «بانک تسویه‌های بین‌المللی»

کاهش تولید پشم در جهان

لندن

بررسیهای مقدماتی که درباره تولید پشم جهان بعمل آمده نشان می دهد سیرنزولی تولید پشم در آینده نیز ادامه خواهد یافت . گفته می شود کاهش تولید پشم جهان طی ۱۹۷٤ به ۲ میلیارد و ۵۳٤ میلیون تن متریك بالغ می‌گردد .

تولید پشم جهان در دوره ۷۲ـ۱۹۷۱ و ۷۳ـ۱۹۷۲ نزدیك به ۱٤۲ میلیارد تن متریك بود.

رویتر

اخبار اقتصادی شهرستانها

تاسیس ۱۷ واحد صنعتی

تبریز ـ اداره کل اقتصاد آذربایجان شرقی اخیرا برای ایجاد ۱۷ واحد نساجی مصالح ساختمانی ، فلز کاری ، مواد غذائی و شیمیائی در تبریز و دیگر شهر های تابع استان پروانه تاسیس صادر کرد .

اصلاح دام و پیشگیری طاعون

مشهد ـ ۷۰ راس گوسفند « قره‌گل » بمنظور اصلاح نژاد گوسفندان قره‌گل از طرف اداره کشاورزی و دامپروری خراسان بین دامداران منطقه سرخس توزیع شد همچنین در اجرای برنامه مبارزه با بیماری طاعون گاوی و پیشگیری از سرایت آن ازطرف ماموران دامپزشکی خراسان برنامه‌ای در سطح استان خراسان بمرحله اجرا درآمد که بهمین منظور ٤٤۰ نوبت ماموران به روستا ها و مراکز دامداری مراجعه کردند و تعداد ۱۲ هزار و ۷۱۰ راس گاو و گوساله را علیه این بیماری واکسینه کردند .

گزارشها و رویدادها

مصاحبه با «پروفسور دنمن»
استاد دانشگاه کمبریج

پروفسور دنمن :

اصلاحات ارضی ایران بهدف‌های خود دست یافت

نخستین اصل انقلاب شاه و مردم اصلاحات ارضی ،ایران‌را از جامعه کشاورزی به یك‌جامعه مترقی و پیشرو تبدیل کرد . و با اجرای آن دوران تازه‌ای در تاریخ کشور ما آغاز شد آنچه طی مدت کوتاهی انجام گرفت در طول تاریخ ۲۵۰۰ ساله شاهنشاهی ایران بی سابقه بود و به تنهائی از مجموع تحولات و دگرگونیهای که‌درزمینه‌ساختن و سازمان دادن جامعه درطول چند هزار سال تاریخ ایران صورت گرفته ، بزرگتر و افتخارآمیز تر بوده است ، تا جائی که شاهنشاه در سخنان خویش میفرمایند اصلاحات ارضی بزرگترین واقعه دوران سلطنت من بوده است همین عظمت کار بود که بسیاری از محققان و دانشمندان ایرانی و خارجی رابرآن داشت به‌بررسی آثار و نتایج اجرای قوانین و مقررات همه جانبه اصلاحات ارضی بپردازند یکی از این محققان پروفسور دنمن استاد و رئیس گروه اقتصاد زمین در دانشگاه کمبریج انگلستان است :

پروفسور دنمن در بیشتر ممالك جهان در رشته اصلاحات ارضی و اقتصاد زمین مطالعاتی‌دارد و چندین کتاب‌دراین‌زمینه نوشته است . دنمن از سال ٤۷ تا ۵۲ به بررسی اصلاحات ارضی در ایران پرداخت و مطالعات خود را تحت عنوان چشم‌انداز شاهانه برشته تحریر درآورد . برای اطلاع از شیوه تحقیق پروفسور دنمن و برداشت وی ازچگونگی نتایج اصلاحات ارضی ایران مصاحبه‌ای با او ترتیب داده شد که قسمت هائی از آن در زیر آمده است .

س ـ چطور علاقمند بمطالعه اصلاحات ارضی در ایران شدید.

دنمن ـ حدود ۶ سال پیش چون برخی ازدانشجویان من راجع‌به اصلاحات ارضی ایران سئوالاتی میکردند شخصا باین کشور آمدم تا درباره اصلاحات ارضی ایران تحقیق کنم.

س ـ چرا اسم کتاب خودتان راچشم‌انداز شاهانه گذاشته‌اید.

دنمن ـ هنگامیکه بایران آمدم شروع بمطالعه کتاب ها و مطالبی که در زمینه اصلاحات ارضی نوشته شده بودمخصوصا کتاب «موریت برای وطنم نوشته اعلیحضرت شاهنشاه مورد توجه من قرار گرفت . بخصوص فصلی که در باره آینده دهقانان ایران نوشته‌اند توجه مرا بخود جلب کرد که قسمتی از آنرا برای شما نقل میکنم :

«قلب من همواره با دهقانان کشور است هنگامی که به آینده مینگرم دورنمای باشکوهی در برابر خود میبینم» .

باین ترتیب شاهنشاه راه‌دراز و پر از موفقیتی در مقابل خود میدیده است که رسیدن به‌آن متضمن تلاش ، کوشش وروش صحیح بودوبنابراین آینده‌ای موفقیت آمیز در برداشت .

س ـ آیا تصور میکنید اصلاحات ارضی ایران در نوع خود منحصر بفرد باشد.

دنمن ـ من گمان میکنم اصلاحات ارضی ایران از لحاظ اصلاحات ارضی ایران از یك لحاظ در دنیا منحصر بفرد باشد و آن یك نکته این است که‌در مورد اصلاحات ارضی ایران مالکیت زمین های بزرگ گرفته شد و دراین اصلاحات شخص شاهنشاه پیشقدم بود .

یعنی اصلاحات ارضی ایران از بالا شروع شدو منشاء الهام این اصلاحات خود شاهنشاه و اراده‌ایشان بوده‌و در انجام این اصلاحات صلاح و منفعت کشور و مردم ایران در نظر گرفته شده.

س ـ آیا تصور میکنید اصلاحات ارضی ایران بهدف خود رسیده است .

دنمن ـ اصلاحات ارضی ایران بهدف خود رسیده است بشرط آنکه ما هدف خودرا قبلا روشن کنیم باین دلیل که اگر ازیك زاویه غلط به آن نگاه کنیم ممکن است به یك قضاوت نادرست مبتلا شویم بطوری که از نوشته‌های شاهنشاه استنباط میشود و خود من نیز ضمن گفتگوبامقامات مسئول دریافته‌ام، اصلاحات ارضی ایران در وهله اول جنبه سیاسی و اجتماعی داردو هدف آن دراصل افزایش تولید اقتصادی نبوده است و بهمین دلیل نباید آنرا بامعیار های اقتصادی سنجید، وبلکه با ضوابط اجتماعی و سیاسی باید آنرا ارزیابی کرد.

از دیروز تا امروز

چهل سال قبل درهمین روز

بازدید رئیس الوزراء از بیمارستان فیروز آبادی

مریضخانه فیروزآبادی در حضرت عبدالعظیم امروز ازطرف آقای فروغی رئیس‌الوزراء و بعضی از وزراء و محترمین مورد بازدید قرار گرفت . این مریضخانه بهترین آثار مفیدی است که آقای فیروزآبادی از خود بیادگار باقی میگذارند . مریضخانه در بهترین نقطه حضرت عبدالعظیم واقع گردیده و بطور جالب توجهی‌ساختمان شده و دارای موقعیت مهمی‌از لحاظ خدمت به مرضای قراء و دهات اطراف زاویه مقدسه است . آقای‌رئیس‌الوزراء باتفاق آقایان صدر وزیر عدلیه ، جم وزیر داخله ، وثیقی کفیل اداره کل تجارت ، رئیس صحیه کل قشون ، معاون صحیه مملکتی ، آقای ملک زاده و سایر اعضاء شیروخورشید سرخ و همچنین آقای رهنما مدیر روزنامه‌ایران ازطرف آقای فیروزآبادی برای بازدید مریضخانه دعوت شده بودند و برحسب تصمیمی که گرفته شد روز جمعه آتیه (دوم آذر)مراسم‌افتتاح‌رسمی‌مریضخانه از طرف وزارت داخله معمول خواهد گردید .

فروغی رئیس‌الوزراء ، جم وزیر داخله ، صدرالاشراف وزیرعدلیه و همراهان باتفاق حاج سید رضا فیروزآبادی در جریان بازدید از بیمارستان فیروزآبادی

مراقبت در امور بلدی کرج

چون کرج سر راه طهران واقع و قسمت عمده مسافرین شمال غرب و غرب از آنجا عبور و مرور می‌نمایند از طرف آقای سرهنگ بهرامی کفیل بلدیه طهران دستور لازمه راجع به مراقبت در امور بلدی آنجا صادر و مقرر گردیده است که اصلاحات لازمه بعمل آورده و اقدامات مقتضی برای رفع نواقص بلدی آنجا بشود . و چندی است که مشغول انجام دستور مزبور و ساختمان های جدید آنجا شده‌اند .

طیاره هلندی دربوشهر

بوشهر ـ طیاره نمره ٤٤ هلندی که در مسابقه هوائی شرکت نموده و حائز درجه دوم گردیده بود امروزبه‌بوشهر وارد وچون قبلا ازطرف آقای کازرونی‌نماینده طیارات دعوتی از روسای ادارات و تجار و نمایندگان خارجی برای بازدید طیاره مزبور شده بود در ساعت یک بعد از ظهر اکثر مدعوین در میدان طیاره حاضر ودرساعت یک و دقیقه طیاره وارد فرودگاه گردید . از طرف عموم داخل طیاره‌که‌جای ۱۶ مسافر و چهار نفر تلگرافچی و خلبان داشت بازدید بعمل‌آمد و در ساعت یک و چهل دقیقه طیاره با مسافرین خود پرواز نمود .

اطلاع

بمناسبت وفات مرحوم اخوی عزرائیل بوداغیان در تبریز روز دوشنبه ۲۸ آبان از ساعت ۲ بعد از ظهر الی ساعت ٦ عصر در منزل شخصی برای قبول دوستان مجلس ترحیم منعقد خواهد بود . آدرس خیابان فیشرآباد ـ جبرئیل بوداغیان .

گزارشهای خارجی

نماز در بندر بروکلین

خبر واصله از لندن حاکی است که دو کشتی اخیرا از آبهای خلیج فارس به بندر بروکلین وارد شده‌اند . یکی از آنها کشتی دانمارکی و دیگری کشتی تجارتی انگلیسی است و حامل اولین صادرات خرما از نواحی‌خلیج‌فارس بودند . وجه اندازه از مردم تعجب کردند که برای اولین مرتبه در بندرمزبور دیدند که عملجات و دریانوردان این دو کشتی قالیچه های خود را گسترده و رو بمکه ایستاده اقامه نماز بستند . زیرا همه مسلمان‌بوده‌واین نمازرابشکرانه سالم رسیدن خود ادا نمودند.

شرح حال پیغمبر اسلام

از قرار مندرجات جراید عراق اخیرا جناب غازی مصطفی‌کمال پاشا رئیس جمهور ترکیه کتاب مهمی در شرح و ترجمه احوال پیغمبر اسلام تالیف کرده‌اند و در کتاب مزبور موضوع رسالت پیغمبر اسلام‌وغزوات آن‌حضرت را از وجهه نظامی و سیاسی موردبحث و تحلیل‌قرار داده‌اند.

فرانسه نمیتواندمقاومت کند

پاریس ـ ژنرال دو کاستلنو در روزنامه اکودوپاری مقاله‌ای نوشته و سئوال میکند که در مقابل طرحهای نظامی آلمان آیا فرانسه می‌تواند بطور موثری مقاومت‌کند ؟ ژنرال مزبورجواب سئوال را بطور منفی داده و اضافه‌میکند تکلیف دولت‌فرانسه است که با شهامت کلیه‌اقدامات لازمه را بعمل آورد .

«نقل از اطلاعات ۲۷ آبان ۱۳۱۳»

آقای اسماعیل زند غلامرا پدر اینجانبه درسال ۱۹۳۸ از باکو باردبیل مراجعت نموده‌و دیگر از وی خبری ندارم از اهالی محترم اردبیل و سایر نقاط آذربایجان که از او اطلاعی دارند تقاضا دارم‌وسیله اداره ثبت احوال «امورخارجه» تهران باینجانبه اطلاع دهند که‌دعاگوی آنان باشم .

باکو ـ تامارا غلامرا

هواپیمائی ملی ایران

آگهی استخدام مهماندار (زن)

الف ـ شرائط استخدام :

۱ـ حداقل سن ۱۸ سال تمام و حداکثر ۲۷ سال.
۲ـ تحصیلات.
«الف»ـ داشتن گواهینامه قبولی سوم‌متوسطه برای مهمانداری هوائی .
«ب»ـ داشتن دیپلم متوسطه ، فوق دیپلم ولیسانس برای مهمانداری‌هوائی وبعدازسر مهمانداری هوائی ، ریاست مهمانداران وسرپرستی‌مهمانداران در زمین .
۳ـ عدم اشتغال به تحصیل و نداشتن تعهد خدمت در هیچیك‌از وزارتخانه ها و موسسات وابسته بدولت وبخش خصوصی.
٤ـ دارابودن برگ پایان خدمت وظیفه عمومی‌ویا معافی دائم غیرپزشکی.
۵ـ داشتن آراستگی و زیبائی ظاهر و تناسب‌اندام «اندازه قد از ۱۶۰ سانتیمتر تا ۱۷۰ سانتیمتر و وزن متناسب باقد» و همچنین نداشتن نقص‌عضو و قبول شدن درمعاینات پزشکی «هما».
٦ـ نداشتن همسر یا اولاد تحت تکفل وسپردن تعهدرسمی مبنی بر اینکه حداقل پس‌از پایان دوره آموزش مهمانداری مدت سه سال تمام در «هما» خدمت نموده‌و دراین‌مدت نیز ازدواج ننماید.
۷ـ معروف نبودن به فساد اخلاق و عقیده و نداشتن اعتیادات مضره وهمچنین نداشتن سوء پیشینه.
۸ـ قبول شدن در شورای انتخاب و در آزمایش های روانشناسی «هوش ، استعداد» و معلومات عمومی».
۹ـ دانستن زبانهای خارجی درحد تکلم ، موجب برتری داوطلبان هنگام استخدام بوده و ترفیعات بعدی آنهانیز سریعتر انجام میگیرد.

ب ـ حقوق و مزایا :

۱ـ دوران کارآموزی :
کار آموزان مهمانداری در مدت تحصیل مبلغ ۶۰۰۰ ریال کمك هزینه تحصیلی دریافت مینمایند.
۲ـ دوران آزمایشی :
کارآموزان پس از اتمام دوره آموزش مهمانداری یك دوره پرواز آزمایشی به مدت۳ تا ٦ ماه طی مینمایندو دراین مدت ماهانه مبلغ۱۰ر۰۰۰ ریال دریافت خواهند نمود.
۳ـدوران خدمت:
«الف»ـ کارآموزان مهمانداری پس از کسب موفقیت در دوره پرواز آزمایشی در این دوره ضمن صدور حکم رسمی و تثبیت خدمت به استخدام‌رسمی «هما» پذیرفته میشوندو در سمت مهماندار هوائی ماهانه از ۱۸۰۰۰ ریال بابت حقوق و فوق‌العاده پرواز برخوردار و حقوق و مزایای بعدی آنان جمعا تا۳۱٤۰۰ ریال افزایش خواهدیافت.
«ب»ـ چنانچه مهمانداری بیش از حد مقرردر ماه پرواز نماید فوق‌العاده اضافه پرواز دریافت خواهد نمود . بعنوان مثال : مهمانداری که درسال اول روی هواپیمای بوئینگ ۷۳۷ ماهانه ۸۰ ساعت پرواز نماید جمعا ۲۲۳۰۰ ریال دریافت مینماید و مهمانداران با دو تاسه سال سابقه خدمت که‌روی هواپیما های بزرگتر پرواز نمایندجمع حقوق و فوق‌العاده‌پرواز وفوق‌العاده اضافه پرواز آنها از ۳۵۰۰۰ ریال تا ۴۰ر۰۰۰ ریال بالغ خواهد شد.
«پ»ـ مهمانداراني که باداشتن مدرك تحصیلی دیپلم ، فوق دیپلم یا لیسانس پس از ابراز لیاقت و شایستگی به سمت سرمهمانداری ارتقاء یابند ماهانه مبلغ۵۰۰۰ ریال بابت فوق‌العاده سرمهمانداری دریافت خواهند نمود.
«ت»ـ کسانی که دارای پایه تحصیلات منظم میباشند از تاریخ تثبیت خدمت تا زمانی که در خدمت هواپیمائی ملی ایران بسر میبرند ماهانه از مزایای مدارج تحصیلی زیر برخوردار میشوند:
«۱»ـ گواهینامه کامل متوسطه ۱۰۰۰ ریال
«۲»ـ فوق دیپلم ۲۰۰۰ ریال
«۳»ـ لیسانس ۳۰۰۰ ریال

پ ـ سایر مزایا :

۱ـ برخورداری از بلیط رایگان برای خود و افراد خانواده بلافصل .
۲ـ استفاده از ۳۰ روز مرخصی در سال .
۳ـ استفاده از وسیله ایاب و ذهاب از محل سکونت به محل کارو بالعکس .
٤ـ استفاده از یونیفرم زیبا وفاخر مهمانداران «هما» که بطور رایگان واگذار میشود.
۵ـ استفاده از امکانات و تسهیلات رفاهی کارمندان از قبیل : بیمه درمانی ، صندوق پس‌انداز وسایر کمك های غیر نقدی .

ت ـ مدارك لازم برای ثبت نام :

۱ـ یك برگ فتوکپی مدرك تحصیلی .
۲ـ یك برگ فتوکپی برگ پایان خدمت وظیفه عمومی یا معافیت دائم غیرپزشکی.
۳ـ یك برگ رونوشت مصدق و یا فتوکپی صفحه اول شناسنامه.
٤ـ دو قطعه عکس ٦×٤ که مشخصات داوطلب در پشت آن نوشته شده باشد.

ث ـ ثبت نام :

از داوطلبان واجد شرائط خواهشمند است فرم ذیل راتکمیل نموده و همراه با مدارك گفته شده دربند «ت» بالا به نشانی صندوق پستی ۲۸۰۰ تهران ارسال نمایند . برای شرکت در مصاحبه کتبا از داوطلبان دعوت بعمل خواهدآمد.

هواپیمائی ملی ایران
فرم درخواست استخدام مهماندار هوائی

اینجانب دارای نام‌ونام خانوادگی ..... فرزند .....
شماره شناسنامه ..... صادره از ..... که در شهر .....
بخش ..... متولد ..... شده‌ام با داشتن مدرک تحصیلی .....
در رشته ..... قد ..... وزن .....
تقاضای ثبت نام برای شرکت در مسابقه ورودی مهماندار هوائی را ضمن ارسال مدارک لازم‌برای ثبت نام دارم .
نشانی : شهر ..... خیابان ..... کوچه .....
شماره پلاك ..... شماره تلفن ..... تاریخ .....
امضاء داوطلب

تذکر :

۱ـ داوطلبانی که واجد شرایط مندرج این اگهی باشند ولی مدارک خود را بدون رعایت موارد مشروح در این آگهی ارسال دارندبرای مصاحبه مقدماتی دعوت نخواهند شد .
۲ـ داوطلبانی که واجد شرایط نبوده ولی‌با ارائه اطلاعات یا مدارک غیر واقعی در مسابقه شرکت کرده باشند حتی در صورت قبولی، بدوره‌مهمانداری پذیرفته نخواهند شد .
۳ـ خواهشمند است قطعا درخواست خودرا از طریق صندوق پستی تعیین‌شده ارسال و از مراجعه مستقیم به هواپیمائی ملی ایران خودداری نمایند

هواپیمائی ملی ایران «هما»

۱۳۰ هزار تن پنبه صادراتی کشور

۳۰ هزار تن پنبه محصول امسال تاکنون بفروش رسیده که از این مقدار حدود۶هزار تن آن صادر گردیده است و بقیه بتدریج صادر خواهد شد. براساس تصمیمی که‌اتخاذ گردیده است ازمحصول امسال پنبه حدود ۱۳۰ هزار تن آن صادر و بقیه که کمی بیش از ۱۰۰ هزار تن است به‌مصارف کارخانجات نساجی داخلی اختصاص خواهدیافت محصول امسال پنبه بین ۲۴۰ تا ۲۴۰ هزار تن است .

قیمت پنبه بعد از یك فروش خوبی صادراتی که مقدار آن قابل توجه نیست در کیلوئی بیش از ۱۱۰ ریال به کیلوئی ۷۵ ریال سقوط‌کرده است . یکی از صادر کنندگان عمده پنبه امروز گفت . بازار بین المللی پنبه‌ظرف یکماه‌گذشته از رونق افتاد و بدنبال آن‌قیمت ها نیز سقوط کرد . وی‌مدعی بود چنانچه تمام پنبه محصول نو بموقع صادر می شد بیش از ۵۰۰میلیون تومان بیشتر نصیب کشور می گردید .

برای تدریس زبان انگلیسی

۱ـ نیروی هوائی شاهنشاهی برای تدریس زبان انگلیسی به تعدادی معلم احتیاج دارد .
۲ـ ساعات تدریس روزانه شش ساعت دردو شیفت صبحها ازساعت ۸الی ۱٤وبعدازظهرها از ساعت ۱٤ر۳۰ الی ۲۰ر۳۰ خواهد بود .
۳ـ حق‌التدریس معلمین ازساعتی ۲۵۰ریال شروع تاساعتی ۳۰۰ ریال افزایش خواهد یافت.
٤ـ داوطلبان بفرماندهی آموزشهای هوائی این نیرو واقع درتهران ـ خیابان دماوند (جاده تهران‌نو) ایستگاه فرودگاه ـ خیابان حجت‌مراجعه ویاباتلفن ۹ـ۳٤٦۰۰۱داخلی ۳۳۸۲ مذاکره‌نمایند

م‌الف ۱۱۷۶۰ «نیروی هوائی‌شاهنشاهی

آگهی انتشار تمبر یادگاری

وزارت پست و تلگراف و تلفن به اطلاع عموم میرساند بمناسبت دوازدهمین کنگره سالانه انجمن بین‌المللی تنظیم کنندگان سفر های دستجمعی یک سری تمبر یادگاری در یک قطعه بارزش ۱۰ ریال که در چاپخانه دولتی روی کاغذ نقشدار دولت شاهنشاهی ایران بچاپ رسیده است در تاریخ پنجم آذر ماه ۱۳۵۲ بانتشار گذارده خواهد شد .

۱ـ علاقمندان بجمع آوری تمبریادگاری میتوانند این تمبر را از اولین ساعات اداری روز مذکور از کلیه باجه های مناطق پستی تا ۳۰ سری خریداری نمایند . کسانیکه بیش از این تعداد نیازمند باشند بایستی تقاضای کتبی و بهای تمبر مورد نیاز خود را تا روز قبل از انتشار بمدیریت کل پست تهران وحومه تسلیم دارند ، بدرخواست متقاضیان پس از موعد مقرر ترتیب اثر داده نخواهد شد .

۲ـ این تمبر از تاریخ انتشار بمدت ٦ ماه در باجه های عمومی پست در سراسر کشور در دسترس عموم و علاقمندان قرار خواهد گرفت مدت اعتبار پستی آن نامحدود است تهیه تمبر با مهر روز انتشار منحصرا در ادارات پست تهران و مراکز استان ها مقدور است و این مهر ها پس از پایان روز انتشار معدوم می گردد .

م الف ۱٤۸۹۷

معماری بعنوان جزئی از فرهنگ یك جامعه رو بنائی از زیر بنای اقتصادی جامعه است

مهندس اعتصام مدیر عامل گروه مهندسین مشاور امکو در موردخصوصیات معماری ایرانی معتقد است مجموعه فضاها و حجمهای‌داخلی است که حجم‌خارجی یك ساختمان را بوجود می‌آورد و فضا های داخلی بنا به خصوصیات وضروریات طرز زندگی ساکنین آن در جوامع مختلف با یکدیگر متفاوت است .

گروه مهندسین مشاور امکو که بیش‌از ۱۲ سال است از تاریخ‌تاسیس آن میگذرد از جمله شرکت‌های فعال‌و پرکاری است‌که علاوه بر تهیه بسیاری از طرح های ساختمانی وصنعتی برای بخش دولتی و خصوصی ، مقدار قابل توجهی از فعالیت‌خود رانیز مصروف مطالعات طرحهای مختلف عمرانی‌وساختمانی‌نموده است.

در مورد تهیه‌و نظارت برطرحهای ساختمانی میتوان به ساختمان تعدادی بیمارستان مراکز بهداشتی ساختمان‌های‌اداری و مسکونی‌مراکز فرهنگی‌کشتارگاه‌ها کارخانجات صنعتی پارك ها و مقداری پروژه های شهر سازی و در زمینه مطالعات مربوط به طرح ها، میتوان از مطالعات منطقه‌ای برای جلب توریسم در شمال مطالعات طرح جامع‌جهانگردی لاریجان وسرعین ، برنامه‌خانه سازی ۵ساله در برنامه پنجم عمرانی ، مطالعات‌از نظر احتیاجات خانه سازی و شهرسازی برای مراکز توریستی در کناره بحر خزر ، مطالعات طرح جامع مراکز عمران‌روستائی و یك سلسله مطالعات ازگرگان تاآستارا برای تهیه ۳۲ مرکز تامین احتیاجات توریسم‌که یکی‌از آنهادر غرب بندر پهلوی در دست ساختمان است. وطرح چند شهرك توریستی باآقای‌مهندس اعتصام مدیر شرکت وآقای دکتر مگردیچیان همکار ایشان در دفتر گروه مهندسین مشاور امکو ملاقات میکنیم تا اکنون که برگزاری هفته معماری فرصتی برای اطلاع از نظریات آقایان مهندسین مشاور معمار پیش آورده است به‌بحث و گفتگو به‌نشینیم.

در طول این نیم قرن اخیرکه مملکت ما شاهد تحولات وسیعی در شئون مختلف بوده است ، تحولاتی که معماری نموده است بشهر شکل یك نابسامانی در معماری امروز ایران رخ نموده است و این نابسامانی موجب گردیده است که آن‌هدفی که‌مابرای حفظ بافت شهر های خود در معماری آن‌داشتیم فراموش بشود علت این امر را چگونه میتوان توجیه کرد.

معماری نماینده‌طرز فکر مردم

مهندس اعتصام دراین مورد پاسخ‌میدهد : اصولا معماری هر دوره و هر جامعه‌ای نتیجه طرز فکر آن دوره یا جامعه است. بدون شك اگر مردم نخواهند چیزی بوجود نخواهدآمد . البته منظور من از «مردم» توده اکثریت است نه تعدادی انگشت‌شمار روشنفکر و تحصیل کرده.

طرز فکر جامعه

روش اکثر مردم این است که اقلیت‌صدی مقابل معمار که میخواهد اصولی و صحیح کار کند بوجود آورند، این طرز فکر کسانی است که به آرشیتکت مراجعه میکنند عده‌ای نیز به معماران تحصیل نکرده باصطلاح(بسازو بفروش) مراجعه میکنند ونظر را خودشان میدهندو حتی گاهی دیده شده که نقشه ساختمان را هم خودشان میدهند البته با بالا رفتن سطح فکر و فرهنگ مردم و بهبود وضع اقتصادی مردم نسبت به گذشته بیشتر به آرشیتکت مراجعه میشده‌در گذشته تعداد کسانی که به مهندس معمار و آرشیتکت مراجعه میکردند در مجموع از ۱۰درصد تجاوز نمیکرد اما حالا این میزان به ٤۰تا۵۰ درصد رسیده اما همین عده هم تا حدود زیادی خودشان درکار هابطور نا آگاهی صرفا بخاطر تقلید از آنچه در جای دیگردیده‌اند در کارمهندس و معمار دخالت میکنند.

برگزاری هفته معماری

نظرشان راجع به برگزاری هفته معماری می‌پرسم وایشان میگوید :

طبیعتا برگزاری هفته معماری قاحدود زیادی در رفع‌مشکلات یاد شده موثر است امانه بطور صددرصد زیرا معماری بعنوان مسئله‌ایست که با زندگانی روزمره مردم‌سروکار دارد وهمچنین بعنوان رشته‌ای‌از هنر های ملی‌یك جامعه قسمتی از فرهنگ یك جامعه راتشکیل میدهد و فرهنگ مجموعه‌ای از آداب ، رسوم، اعتقادات ، تراديسيون تاریخی ، فلسفه و همه چیزهائی است که فرد یك جامعه را از فرد جامعه دیگر ممتاز و مشخص‌میسازد.

معماری سنتی و معماری امروز

از آقای مهندس اعتصام نظرش را راجع به معماری سنتی و معماری باصطلاح فرنگی و این‌که معماری امروز ایران چگونه باید باشد سئوال میکنیم وایشان در پاسخ میگوید.

منظور ازمعماری سنتی‌چیست ؟عده‌ای تصور میکنند که منظور فرمهای ظاهری است یعنی همین‌که ما طاقهای ضربی درست کردیم میشود معماری سنتی . وحال آنکه به‌بینیم واقعا سنت چیست ؟

سنت مجموعه شکل‌ها و عاداتی است که بر اثر ضرورت های‌خاص یك‌دوره زمانی‌پیش‌آمده‌است.

طاق‌نما ها و اندرونی و بیرونی. قوس ها و گنبد ها در دوره های پیشین از زندگی آن عصر و دوره مایه گرفته‌اندو بخاطر آن‌نوع زندگی‌پدید آمده‌اند . بعلاوه شکل های ظاهری تا حدود زیادی مربوط به‌مصالح و تکنیکی میشود که در اختیار معمار قرار دارد.

فی‌المثل در آن دوره‌هاچون تنها مصالح ساختمانی موجود سنك و آجر بوده است وسنك و آجر مصالحی هستند که می توانند بهتر از هر چیز دیگری فشار راتحمل کنند این بوده است که معمار میامده و طاقها راضربی میساخته که فشار سقف را روی آن منتقل‌کند اما امروز که مثلا تیرآهنی بوجود آمده برای تحمل فشار دیگر نیازی به طاق ضربی نیست.

از سوی دیگر اگر در معماری گذشته دقت کنیم می‌بینیم که در نواحی گرمسیر دیوار ها کلفت و بدون پنجره است .یا چیز های دیگری مثل ایجاد بادگیردر ساختمان های یزد و کاشان واحداث ایوان در دیواره جنوبی . این همه آن مسائلی است که معماری سنتی ایران دارد اما امروزه که تکنولوژی آمده است و مسائل‌راحل کرده یاحد اقل بگوئیم دگرگون کرده است دیگر نمیتواند الگوی معماری ما قرار گیرد.

عنصر پویای فرهنگ

از ایشان می پرسم بنابراین چه چیزی میتواند تفاوت بین معماری غرب با معماری ما باشدو ایشان میگوید:

دراین مورد بگمان من روح سنت‌که یك عنصر فرهنگی پویا است میتواند برای پایه نهادن سنت‌های جدید مورد استفاده قرار بگیرد . واین آن چیزی است که ریشه‌اش رابابد در شعر ، موسیقی ، فلسفه، حتی رقص وهمه خصوصیات زندگانی ایرانی جستجو کردیك معمار ایرانی بخاطر همین چیز ها که نوع تفکر او رامیسازد بایك معمار فرانسوی تفاوت دارد البته باید این راهم اضافه کنم‌که‌این معمار ایرانی بشرطی میتواند ایرانی باشد یعنی آن طرز تفکر خاص خودش را ـ که بافرانسوی تفاوت دارد ـ داشته باشدکه این فرهنگ ، مردم ، تاریخ‌وشرایط اقلیمی خودش را خوب شناخته باشد دراین صورت هرچه که بسازد بافرهنگ و محیط او سازگاری و بستگی دارد.

مسئله تزئینات

پس از مجموع مباحث فوق میشود این‌طور نتیجه‌گرفت که از نظر استیل و شکل خارجی هرنوع تقلیدی چه تقلید ازمعماری غرب وچه تقلید از معماری قدیم ایران هیچکدام درست نیست چون نه ماغربی هستیم و خصوصیات زندگی غربی را داریم و نه در عصر هخامنشی و صفویه زندگی‌میکنیم ، بلکه آن استیل و فرمی‌صحیح است که با شرایط زندگانی جامعه امروز ما و خصوصیات اقلیمی ما مطابقت داشته باشد اما ازنظر تزئینات که ربطی به تکنیك ساختمانی ندارد به‌نظر من اشکالی ندارد که ما از مایه های ایرانی استفاده کنیم البته بشرطی که آنهم بصورت کپی نباشد. امروزه در میدان نقاشی هم نقاشانی‌هستند که در مایه‌های ایرانی کار میکنند یعنی در ترسیم از خطوط اسلامی استفاده میکنندو در رنگها از رنگهای فیروزه‌ای و طلائی‌و نظایر آن و دراین مایه طرح‌های نوین بوجود میاورند.

آگهی انتخاب مدیرعامل و رئیس هیئت مدیره شرکت ارساگاز (سهامی خاص) ثبت شده بشماره ۵۹۱۸

طبق صورت‌جلسه مورخ ۵۲ر۸ر۱٤ هیئت مدیره آقای حسین علی قبادیان بسمت ریاست هیئت مدیره وآقای محمد نراقی‌بسمت نایب رئیس هیئت مدیره‌وآقای‌حسین‌نراقی فرزند محمد شناسنامه ٦۷ همدان ساکن‌تهران خیابان جردن‌بلوار البرز شماره ۷۵ بسمت مدیر عامل شرکت انتخاب شدندو امضاء کلیه اوراق و اسناد بهادار وقرارداد ها بارئیس هیئت مدیره و مدیر عامل متفقا بامهر شرکت معتبر خواهدبود.

م‌الف ۱٤۹۰۸

رئیس اداره‌ثبت شرکتهاو مالکیت‌صنعتی ـ حمید جمشیدی آ ـ ٦۱٤۸۰

بانک ملی ایران

اداره مرکزی: تهران

تلفن: ۳۲۳۱
تلکس: ۲۴۸۱و۲۸۹۰

سرمایه واندوخته: ـر۰۰۰ر۰۰۰ر۴۴۱ر۵ ریال
جمع کل سپرده‌ها: ـر۰۰۰ر۰۰۰ر۱۳۸ر۱۵۸ ریال
دارائی: ـر۰۰۰ر۰۰۰ر۵۰۱ر۲۰۰ ریال
(تاپایان شهریورماه ۱۳۵۲)

بانک ملی ایران باافتتاح **شعبه مسقط** خدمات درخشان خودرا توسعه میدهد

شعبات:
ایران: ۱۳۰۰
اروپا: ۵
امریکا: ۱
امارات خلیج فارس: ۶
خاوردور: ۲

بانک ملی ایران درسراسر جهان نماینده دارد

مورد نیاز
پول شرطی درمقابل خانه مستغلات فورانیازمندیم ۹۲۸۴۶۶

پول شرطی نیازمندیم ۸۳۷۶۸۴

پول شرطی نیازمندیم
۸۲۸۳۴۹

دربرابر مبیع ارزنده ۲ میلیون تومان مورد نیازاست تلفن ۳۱۰۱۶۸

موسسه همکاریهای بنیادی توکل
پول شمارا در مقابل مبیع ارزنده از قبیل سند ساختمان زمین اتومبیل تلفن باشرایط مورد اطمینان به معامله میدهد تلفن ۶۳۰۸۲۶

قبوض

قبوض فرش و جواهر بانک کارگشائی را صد در صد خریداریم وصددرصد وام میدهیم موسسه تک خیابان شاه بالاتر از کاخ مقابل ۲۰ متری اول ـ ۴۵۱۶۸ و ۶۶۲۴۵۹ و ۴۳۴۹۹

قبوض شهرداری خریداریم ۶۶۶۲۶۳ ـ ۶۶۴۶۱۸ و ۶۶۰۲۰۰

معاملات تلفن

تلفن در هر منطقه خریدار با نصب فروشنده‌ایم ۸۵۳۰۳۱

تلفن ۲ و ۵ فوری خریداریم ۵۳۵۷۴۴

خرید و فروش تلفن ۸۲۰۸۴۱

تلفن ۳ و ۷ خریداریم ۳۰۳۲۳۶

خرید وفروش تلفن ۳۱۷۴۳۷ اسلامبول کمپانی ۱۷ر۲

خرید و فروش تلفن در هر مکان آلمینیوم ۶۶۰۵۷۵

تزئینات ودکوراسیون

با ۳ تومان
با روزی سه تومان منزل و محل کار خود را با بهترین انواع کاغذ دیواری موکت و فرنیز و کفپوش تزئین فرمائید.
تزئینات مارال ۹۷۵۵۱۸

تزئینات ساحل
کلیه رنگ‌آمیزی ساختمان ـ ۸۴۳۱۹۶
آ ـ ۱۸۴۰۴

۳ تومان
با روزی ۳ تومان منزل و محل کار خود را با بهترین نوع کاغذ دیواری . موکت . دیوارکوب پلاستیکی، کفپوش و پرده کرکره

پلاستر
تزئین نمائید . پهلوی بالاتر از امیراکرم، ساختمان شرکاء طبقه پنجم

تلفن ۴۸۷۵۱ و
۶۶۶۶۶۵

شرکت غرب
اول آیزنهاور نبش جمشید آباد
پرده کرکره و تعمیرات . کاغذ دیواری موکت خارجی و ایرانی کف پوش و دربارکن
تلفن ۹۳۲۲۹۰ و ۹۲۰۹۶۴

رویا دکور ، تزئینات ، نقاشی
۴۴۷۵۱ ـ ۴۷۹۳۷ داخلی ۸

قابل توجه
کارخانجات صنعتی ، شرکتهای تاسیساتی ، مهندسین ساختمان

بیتاکس
محصول جدیدی ازشرکت ایزوبیتاکس ایران ضد زنك ، عایق رطوبت، ضدشوره ، مقاوم در مقابل اسیدها .
خواهشمند است جهت کسب هر نوع اطلاع و دریافت نمونه به نماینده انصاری شرکت خدمات کمپیوتری قسمت پخش و فروش مراجعه فرمائید .
خیابان شاه‌عباس شماره ۱۱۰ تلفن های ۸۳۹۷۸۵ و ۸۳۹۷۸۳

ازشهرستانها نماینده فعال می‌پذیریم

نیازمندی‌های اطلاعات تلفنی آگهی قبول میکند
تلفنهای ۳۱۱۲۲۴-۳۱۱۲۲۵ ۳۱۱۲۲۹-۳۱۱۲۳۰

ساکو
نقد و اقساط
کاغذ دیواری موکت پرده کرکره کفپوش سفارشی تلفنی میپذیرد ۳۱۳۵۱۹ و ۳۱۶۷۲۷
آ ـ ۱۸۴۴۴

پرده کرکره ـ موکت کاغذدیوارای کف‌پوش، نقاشی ساختمان دراسرع وقت با تخفیف کلی تلفن ۸۲۵۲۰۷

کفپوش همه نوع باقساط ۷۷۵۷۷۵

کاغذدیواری بانصب فوری ۲۰درصد تخفیف ۹۷۸۴۲۰

موکت باقساط تلفن ۷۷۵۷۷۵

تزئینات گلبار ۹۳۶۳۴۸

کاغذ دیواری باقساط ۷۷۵۷۷۱

برای ساختمان شما
تفکیك ـ پیاده کردن ـ نقشه‌برداری مشورت در کارهای ثبتی در تهران و شهرستان کرج تلفن ۷۸۱۴۹۸

تخلیه هر نوع چاه
۲۱۶۷۶

اسفالت با تضمین ۸۲۱۱۴۷

اسفالت تضمینی
قیر و گوبی پشت‌بام راه‌سازی محوطه‌سازی تلفن ۴۹۱۰۸

تخلیه چاه
۷۷۶۷۱۳
هر متر مکعب ۳۰ تومان

آسفالت
تلفن ۶۶۰۰۰۰

آسفالت
تلفن ۴۷۱۴۳

تعمیرات ساختمان ۹۵۳۵۰۴

اسفالت با تضمین ، بنائی ، نقاشی ۳۰۳۸۶۰

شرکت فرما
انجام هرگونه‌کارهای ساختمان از قبیل نوسازی و تزئینات و تعمیرات با شرایط مناسب و اقساط طولانی تلفن : ۷۵۳۸۷۲

لوله بازکنی
لوله بازکنی ولوله کشی سرویس مجهز مسعود بلوار ۹۲۴۴۸۵

فاضلاب هر متر مکعب ۳۰ تومان
۴۴۲۰۳

رفع گرفتگی لوله فوری تلفن : ۷۶۰۹۹۳

لوله بازکنی ولوله کشی دروازه دولت ۸۲۷۴۰۸

تخلیه چاه توالت
جهت اطمینان از پر بودن چاه قبل از زمستان بما اطلاع دهید.
تلفن ۸۴۲۸۶۲
لوله بازکنی فاضل آب

لوله بازکنی روزولت ۲۵ تومان ۴۷۱۴۳

لوله بازکنی
فاضل آب فوری تلفن ۴۴۲۴۶

۲۵ تومان
تخلیه چاه
فاضل آب دفترفنی بیک اکسپرس ۹۲۳۳۵۹

رفع گرفتگی هر نوع لوله ساختمانی
بادستگاه تراکم هوا ـ تلفن ۷۸۷۲۷

لوله بازکنی ولوله کشی مقدم ۹۲۵۳۷۴

لوله بازکنی فاضل آب ۷۷۶۹۸۹

تخلیه چاه لوله بازکنی تلفن ۳۰۳۸۶۰

گاز

بوتان گاز
BUTANE
بوتان
قبول سفارشات گاز از ۷ صبح تا ۹ شب
باشماره‌های ۵۹-۹۵۳۰۵۱
صدور کارت اشتراک ۳۱۳۱۶۳
سرویس و تعمیرات ۲-۳۱۳۱۶۱
دفتر مرکزی و فروش ۱۵-۳۰۴۷۱۱
شکایات گازرسانی ۹۶۲۰۶۰
بوتان

پرسی گاز
گاز و سرویس
از ساعت ۷ صبح الی ۱۰ شب
۶-۹۶۳۰۲۱
۶-۹۵۰۰۰۱
سرویس و تعمیرات اجاق ۹۶۳۰۳۰

آگهیهای متفرقه

مقدار یکصد تن گابیون جهت سد بندی موجود و ۲۴ ساعت در اختیار مشتریان گرامی قرار میگیرد خزانه فرح‌آباد خیابان کارخانه برق کارخانه سیم بافی سبزعلی فرد شاهین تلفن ۵۳۶۷۷۶
۱ـ۱۰ آ ـ ۱۸۴۸۵

مرکزپخش آدامس هدهد جوجه نشان
تهران : بازارمقابل سرای سیدمحسن تلفن ۲۰۵۸۶

ترك‌بندی سازی صادقی
سازنده ترك‌بند موتور و سپر موتور خیابان شاهپور چهار راه گمرك شاهپور تلفن های ۵۳۵۴۱۱ ـ ۵۳۳۶۵۲

گمشده

چک ۹۸۵۰۸۰ بیمه بازرگانان اتابکی جاری ۶۱۸ حامل بمبلغ پنجهزار ریال بسررسید ۱ر۹ر۵۲ مفقود و از درجه اعتبار ساقط است .
آ ـ ۱۵۷۱۵

دو طغری چک به شماره های ۳۱۱۳۹۲ و ۳۱۱۳۹۳ بتاریخ ۱۴ر۸ر۵۲ و ۲۶ر۸ر۵۲ عهده بانک ملی سنندج از دسته چک اینجانب در پست مفقود گردیده بدینوسیله اعلام مینماید که از درجه اعتبار ساقط است
رمضان بخشی
آ ـ ۱۸۴۸۷

۶ فقره اوراق بانکی و دفترچه معاینه مسافرت مکه حدود خیابان ژاله در تاریخ ۱۰ر۸ر۵۲ مفقود گردیده از یابنده تقاضا میشود به تلفن ۳۵۳۹۷۵ اطلاع داده و مژدگانی دریافت دارد .

چک شماره ۴۲۸۰۵۰ به تاریخ ۲۸ر۵ر۵۲ به امضاء آقای خضری به مبلغ ۲۵۰۰۰ ریال حامل از شعبه بانک بارگانی شرکت نفت که نزد مهدی میرآفتاب بوده مفقود از درجه اعتبار ساقط است تلفن ۵۳۲۴۷۵
آ ـ ۱۸۴۹۲

جواز اسلحه به شماره ۴۰۹۹۶ دو لول شکاری و برگ معافی پایان خدمت هردو بنام پرویز سلطان‌پور مفقود یابنده وسیله تلفن ۳۰۵۱۹۳ با آقای نجمی تماس حاصل نماید .
آ ـ ۱۵۴۶۵

چون اینجانب الیاهو یعقوبیان قبل از سال ۱۳۵۰ تعداد چند برگ از چک بانکها و چندبرگ ورقه سفید امضاء شده مفقود نموده‌ام لذا از سال ۱۳۵۰ نمونه امضاء خود را تغییر داده‌ام وبا مهر میباشد چنانچه چکها و سفته‌های فوق ظاهر شود از درجه اعتبار ساقط است .

تا ۱۶۶۰۵۰ ـ از حساب ۱۶۳۲ بانک ملی شعبه فرح‌آباد مفقود شده و از درجه اعتبار ساقط است .

باآرکو

گاز را مهار کنید
از این پس نگران انفجار مخازن گاز درمنزل و رستوران هتل و سایر اماکن که گاز بکار میرود نباشید .

آرکو
دستگاه ایمنی جالبی است که بهنگام بازماندن شیر گاز و یا خرابی شیلنگ بطور خودکار و اتوماتیک با کشیدن آژیر ممتد شما را آگاه میسازد و از ایجاد حریق انفجار و آتش سوزی جلوگیری میکند .
تلفنهای پخش : ۶۳۶۰۰۶ ـ ۶۳۰۸۲۰ ـ ۷۵۹۶۰۰ ـ ۶۵ ۶۲۹۸ ـ ۷۶۵۷۹۸
نمایندگان شهرستان
رضائیه ـ خیابان خیام ـ الکتریکی مشعل تلفن ۴۸۷۶
بابل ـ خیابان شاه ـ فروشگاه طهماسبی تلفن ۴۰۰۶ و ۴۰۰۵
رشت ـ خیابان شیک ـ فروشگاه دیاموند تلفن ۳۶۰۶ و ۷۶۰۶
بندرپهلوی ـ شرکت هومند تلفن ۲۱۴۲
اهواز ـ خیابان ششم بهمن فروشگاه درویشی تلفن ۲۴۸۸۶
مشهد ـ خیابان خسروی فروشگاه پارس (فارسیان) تلفن ۲۲۵۶۴ و ۲۷۷۵۶
قم ـ خیابان محمدرضا شاه فروشگاه سادات رضوی تلفن ۵۵۰۴

باران و برف، دوستان سقف و بام شما نیستند
شرکت بامپوش ، با ۱۰ سال تجربه و اجرای طرحهای مدرن عایق کاری ساختمانهای شمارا در مقابل چکه و نم
تا ۲۰ سال تضمین مینماید
آدرس : کریمخان زند خردمندجنوبی کوی نقوی شماره ۳ تلفن ۸۲۳۳۵۶ و ۸۳۳۳۶۳

توجه: مشتریان محترم مؤسسه اسفالت کاری گودرزی به محل قلهک جنب بانک عمران انتقال یافت تلفن ۸۶۱۳۲۷

چکیده سخنان اعلیحضرت سلطان قابوس

رفاه و سعادت ملت هدف ما است

انزوای ما در ازمدت بود و اینک باید سرزمینی نو بسازیم

★ سرزمین ما درگذشته مشهور ونیرومند بود .. و چنانچه با همکاری ویگانگی فعالیت نمائیم گذشته خود را باردیگر بدست خواهیم آورد .. وجای مناسبی در جهان عرب خواهیم داشت .. و من بشما قول میدهم آنچه برخود واجب و فرض میدانیم اینستکه بسرعت کار کنیم و حکومتی امروزه ایجاد نموده و از اولین هدفهای من برطرف کردن دستورات غیر ضروری است که فشار آن بردوش شما میباشد.

★ این تغییرات سرآغاز دوران جدید وروشن و سهل است اراده ما براینست که ملت عمان بایستی در راه خود بسوی پیشرفت باهم یگانه باشد واز امروز دیگر میان ساحل و مرکز عمان فرقی وجود ندارد همه در برابر آینده وسرنوشت یک ملت هستند.

★ ما از صفر آغاز کردیم و برماست که از نو خود را بسازیم وجای مناسب را میان خانواده جهانی بدست آوریم واین مستلزم همکاری بیشتری میان ما بوده ونیز سعی و کوشش وافر مورد لزوم است .

★ عمان هم اکنون عضو جامعه عرب ونیز عضو سازمان ملل متحد است واین گامی ضروری جهت برطرف کردن یکی از مشکلات بزرگ ما بود .. این مشکل انزوای عمان بود و نتیجه آن عقب ماندگی از کاروان خانواده اعراب وجهانی بود.

★ من از روز نخستین زمامداری اصرار داشتم که با جهان خارج تماس داشته باشیم ونیز عضویت خود را در خانواده جهان عرب ثابت نمائیم و خدای را شکر که در این مورد پیروز شدیم ما در مورد همکاری اعراب ایمان داریم و به گوشه‌گیری و سیاست منطقه‌ای عقیده نداریم و در عین‌حال نسبت بهمکاری جهانی که سیادت واستقلال مارا محفوظ میدارد ایمان داریم.

★ ماهم اکنون جهد وافر جهت سازندگی سرزمینمان مبذول میداریم ، انزوای ما درازمدت و محنت‌بار بود وفعالیت را شدیدتر میکنیم تاجبران گذشته رابنمائیم.. .ماخواهان پیشرفت سریعتر هستیم.

★ تغییرات حاصله ضروری و خروج عمان از عزلت وگوشه‌گیری لازم بوده است و جنبش اصلاحی ۲۳ ژوئیه صورت گرفت تا برکلیه اوضاع زمان مسلط وچیره گردد وروابط عمیقتری با اجتماع داشته باشد.

★ از نخستین روزهای زمامداری اصرار داشتم که ازعزلت خود خارج شویم وخدای را شکر که در این امر پیروز گشتیم.

★ زمامدار دمکرات کسی است که با مشکلات ملت خود آشنا باشد واینجا کلیه درها بروی همه باز است تا مشکلات ملت عمان بدینوسیله حل شود.

★ ما انتقاد سازنده را میپذیریم وازآن استقبال میکنیم وهرفرد میتواند وحق او میباشد که در سازندگی کشور خویش سهیم باشد اما آنهائیکه واهمه دارند ومشکلاتی در راه پیشرفت سرزمین ما قائل هستند جائی دراینجا برای آنها منظور نشده است.

★ ما درحالی از برنامه‌های اصلاحی خود صحبت میکنیم که ایمان ماتحقق بخشیدن به هدفها ورسیدن به نهایت است.

★ نقشه مادر اینستکه سرزمین خود را بسازیم و زندگی مرفه برای ملت فراهم آوریم واین هدفی است که نمیتوان به آن رسید مگر باهمکاری ملت و تحمل مسئولیت، ماکلیه درها را بروی هموطنان بازگذاشتیم تا همه بتوانند در تحقق هدفها کمک و یاری کنند .

★ از روز نخستین زمامداری نطقی برای افراد عمان مقیم خارج ایراد و طی آن از همه خواسته شد تا به کشورخود بازگردند و با من در راه سازندگی عمان همکاری نمایند.

★ سعی و کوشش خواهیم نمود که رژیمی دمکراسی و عادل در سرزمین عمان برقرار نمائیم که در چهار چوب عادات ملت عمان باشد ودر این مورد از تعلیمات عالیه دین خود یاری خواهیم جست .

★ عکس‌العمل عمان در مورد هرکشور عربی همان عکس‌العمل کلیه کشورهای عربی است ، ما نسبت به جامعه عرب ملزم هستیم و سرنوشت ما یکی است .

★ آموزش وپرورش راه ما جهت سازندگی اجتماع نوین است .

★ من ایمان دارم که ملل نمیتوانند پیشرفت نمایند مگر وسیله علم ودانش

★ قبل از مطالعه تاریخ دیگران بایستی تاریخ خود رابخوانیم وقبل از اینکه جغرافی دیگران را مورد اهمیت قرار دهیم جغرافی خود را اولویت دهیم.

★ سازندگی کشوری نوین مستلزم استفاده وبهره‌برداری ازکلیه منابع انسانی ومادی است و استفاده از منابع مستلزم کاوش ثروتهای زیرزمینی است .

★ مشکلات وسختیهائی که با آن مواجه وروبرو هستیم مشکلات منحصر بفرد نیست بلکه مشکلاتی است طبیعی که نتیجه سیاست در زمینه‌های اجتماعی است و مدت زمانی گریبانگیر ما بوده است.

اعلیحضرت سلطان قابوس بانی عمان نوین

عمان در راه سازندگی

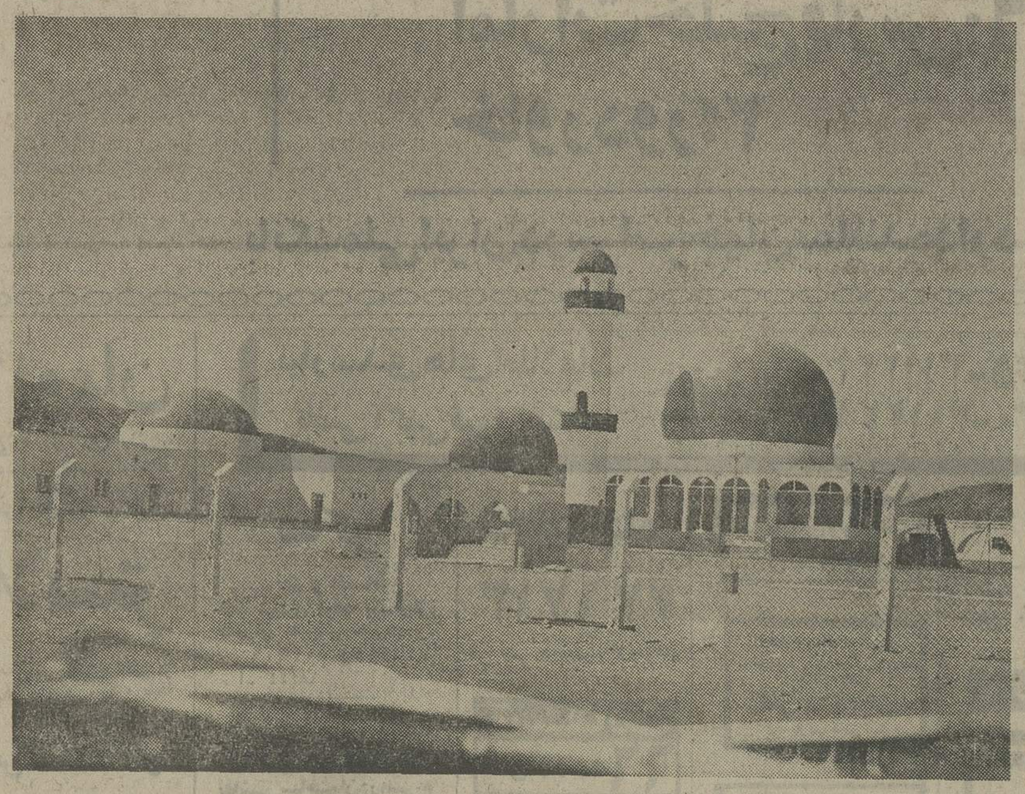

نمای دانشگاه الهیات در عمان

این دانشگاه زیر نظر دانشگاه الازهر قاهره اداره خواهد شد

اشاره :

از سه سال پیش سلطنت‌نشین عمان دروازه های خود را بروی تمدن قرن بیستم گشود، چون در آن تاریخ یعنی در ۲۳ ژوئیه ۱۹۷۰ جنبش اصلاحی اعلیحضرت سلطان قابوس بوقوع پیوست و ملت عمان این دروازه‌هارا باشوق‌زایدالوصف و تمایل بیش از حدباز نمود، غضب ،ظفوستم را سرنگون کرد شوق‌زایدالوصف نام کشور را در نقشه جهان تثبیت نمود و رغبت ، آن را دردامان بیشرفت قرن بیستم قرار داد.

اعلیحضرت سلطان قابوس با جنبشی متوالی وبا پیشرفتها وارد عرصه شد و غبار عقب ماندگی را از سرزمین خود زدود و به آینده‌ای روشن وتابناک گام نهاد. وی‌چون بااین جنبش اصلاحی خود وارد دنیای قرن بیستم گردید ، مسئولیت زمامداری سرزمین را بعهده گرفت . سرزمینی که یکی از حاصلخیزترین مناطق شبه‌جزیره عربستان بشمار میرود. او پیکار راآغاز نمود ودر برابر کلیه مشکلات عقب ماندگی سیاسی و اقتصادی ایستادگی کرد ونیازمندیهای سرزمین عمان را از هرلحاظ برآورد نمود وعلیرغم کلیه کشمکشهای سیاسی چه در زمینه جهان عرب وچه در زمینه بین‌المللی کشورش رارهنمون بوده است .

عمان بی‌شک در ۲۳ ژوئیه ۱۹۷۰ سرنوشت خود را مشخص نموده است چون در این روزبود که سلطان قابوس کلیه دروازه‌های بسته کشور را گشود وبدینوسیله ستونهای لرزان قرون وسطی را فروریخت و عمان راوارد جرگه جهانی نمود و عمان هم اکنون یکی از مهمترین سرزمینهای جزیرةالعرب بشمار میاید.

اعلیحضرت سلطان قابوس در این مدت تمام هم وکوشش خود را بکار برد تا اصلاحات لازمه را بعمل آورده و عمان را بمرحله‌ای رساند که دارای خصایص ومزایای تمدن قرن بیستم، چون سایر کشورهای دیگر جهان گردد. بدینجهت پیکار حقیقی سلطان قابوس در زمینه‌های دفاع ، سیاست ، اقتصاد و آبادانی آغاز گردید و در حقیقت آنچه که آغاز گردید پیکاری برعلیه عقب ماندگی و درد وشکنجه وفقر وجهل و بیماری بوده است . سلطان قابوس که برنامه‌های اصلاحی او برهمگان آشکار و عیان شده است امید فراوانی را برای آینده سرزمین عمان در قلب افراد ملت خود روشن کرده است. و بحق میتوان گفت که سلطان قابوس بانی عمان نوین ورهبر نهضت و عظمت و نیز پرچمدار فرهنگ سرزمین خود میباشد . او دوره سازندگی وآبادانی را آغاز کرده است.

عمان

در راه پیشرفتهای اقتصادی و فرهنگی

توسعه اقتصادی و فرهنگی

طبق گزارش بانک جهانی جمعیت عمان در حدود ۹۰۰۰۰۰ نفر است ۷۳ درصد کل جمعیت به‌امور کشاورزی ، ۱۰ درصد به‌امور ماهیگیری و ۷ درصد از آنها نیز بکارهای دولتی اشتغال دارند.

مساحت زیر کشت عمان بالغ بر ۳۹۰۰۰ هکتار و ثروت دامی آن بیش از ۶۸۰۰۰ راس گاو ، ۱۱۱۰۰۰ راس بز ، ۳۰۰۰۰۰ راس گوسفند و ۵۱۰۰۰ راس شتر میباشد.

طول جاده‌های اسفالته این کشور در حدود ۳۰۰ کیلومتر است وجاده‌های آماده بهره‌برداری بیش از ۳۴۰۰ کیلومتر میباشد . تعداد مسافرین وارد شده در ماه گذشته بالغ بر ۳۴۳۰ نفر و خارج گشته ۳۵۳۰ نفر بوده است .

کالاهائی که در سال ۱۹۷۲ در بندر قابوس تخلیه شده بالغ بر ۲۷۵۰۰۰ تن بوده است.

تعداد مدارس ابتدائی تا نیمه اول سال ۱۹۷۳ بالغ بر ۵۶ مدرسه که ۴۷ مدرسه آن جهت پسران و ۹ مدرسه برای دختران بوده و ۱۰ مدرسه مختلف دیگر نیز برپا شده است ، تعداد دانش‌آموزان دختر وپسر در این مدت بالغبر ۲۴٫۳۳۵ نفر بوده است.

در سال ۱۹۷۲ بهای کالاهای وارد شده به عمان در حدود ۵۱٫۴۰۰٫۰۰۰ ریال عمانی بوده است (هرریال عمانی معادل ۵ لیره استرلینگ میباشد).

درآمدهای ملی عمان ازمحصولات کشاورزی

علیرغم اینکه در عمان آمار علمی وجود ندارد که بتوان بدان استناد کرد ولی میتوان درآمدهای کشاورزی را تخمین زد .

محصول	تولید	بهاء به هزار ریال عمان	نسبت
خرما	۴۷۰۰۰ تن	۱۵۷۶	٪۲۶٫۵
لیموترش	۱۵۰۰ تن	۴۹۰	٪۸٫۳
موز	۶۶۰۰۰۰ کیلو	۱۹۸	٪۳٫۳
مانگه	۱۴ میلیون دانه	۱۰۶	٪۱٫۸
پیاز	۵۹۵۰ تن	۲۹۶	٪۵
علف	۱۱۴۰۰۰ تن	۲۹۰۰	٪۴۸٫۷
گندم	۲۰۰۰ تن	۹۰	٪۱٫۵
محصولات دیگر	ـ	۳۰۰	٪۵

البته این آمار حد متوسط تولید را نشان میدهد و میتوانیم باین نتیجه برسیم که درآمد کشاورزی بتنهائی به ۶ میلیون ریال عمانی بالغ میشود ومیتوان این مبلغ را در ده سال آینده به ۱۵ میلیون ریال رساند و انتظار میرود که عمان با بکار بردن عوامل جزئی در این مورد به آسانی به‌این مقدار محصول دسترسی یابد.

برنامه‌های جدید عمان !

اداره صنایع در عمان هم‌اکنون برنامه‌ای را مورد مطالعه قرار داده که طبق آن صنعت‌بافندگی منطقه «سجائل» توسعه داده میشود ونیز برنامه‌هائی جهت بهبود صنایع نقره کاری و خنجر سازی درشهر نزوی در نظر گرفته شده است و همچنین در نظراست که کارخانه تولید شکر در شهر نزوی تاسیس گردد.

برنامه‌های دراز مدت دیگری از قبیل تاسیس پالایشگاه نفت مد نظر مقامات مربوطه است . در مورد تاسیس کارخانه پتروشیمی مطالعاتی انجام گردیده است که بعد از اولمکشی گاز طبیعی از ساحل بمورد اجرا گذاشته خواهد شد.

مقامات مسئول صنعتی در عمان بسیاری از مواد تولیدی کارخانجات کوچک و بزرگ را با استانداردهای بین‌المللی تطبیق داده‌اند.

اولین آزمایشگاه علمی سلطان نشین عمان

اولین آزمایشگاه علمی عمان افتتاح گردید . این آزمایشگاه وابسته به‌اداره صنعت عمان میباشد . این سازمان عده‌ای از جوانان عمان را جهت کار در این آزمایشگاه به کویت اعزام داشت تا پس از فراگیری علوم مربوطه به عمان بازگشته و در آزمایشگاه مزبور بکار مشغول‌شوند. اداره صنعت عمان یک شیمیدان استخدام نموده و سرپرستی آزمایشگاه را به وی واگذار نموده است.

پایان رنجهای یک ملت

اعلیحضرت سلطان قابوس هنگام بازدید یکی از شهرهای عمان

آرامش وثباتی که اعلیحضرت سلطان قابوس در عمان بوجود آورد و در پرتوروح تازه و سازنده‌ای که آن اعلیحضرت در نخستین روز جنبش اصلاحی درروح ملت خود دمید. کوهستان های منطقه جنوبی عمان که «ظفار» در آن قراردارد و صحنه شدیدترین زدوخوردها و جنگها بود ، طعم امنیت و آسایش را چشید ، وشورش ظفار که جهان را بخود مشغول داشته و خبر های آن وردزبان ها بود ، بالاخره منحرف گشته وبشکل سازمان های تروریستی درآمد که توسط عده‌ای از کمونیست های مزدور که خود را دربست در اختیار بیگانگان گذاشته و زمام امور خویش را به دشمنان ملت داده بودند اداره می شد اما سرانجام اعلیحضرت خواسته های آنان را مورد توجه قرار داد و امروز می توان گفت که اعلیحضرت سلطان قابوس خواسته های آنان را تحقق بخشیده و اصلاحاتی را که به خاطرش شورش ظفار بوجود آمده بود بمرحله اجرا در آورده‌اند و دیگر انگیزه‌ای برای انقلاب آنان وجود ندارد .

ساکنین کوهستانهای ظفار به این امید که انقلاب خواسته های آنان را برآورده خواهد ساخت از شورش حمایت می‌کردند ولی اکنون باین حقیقت رسیده‌اند که عمران و آبادی در سلطنت نشین عمان آغاز شده وکاروان پیشرفت واصلاح بکوهستان ها و صحرا های آنان نخواهد رسید ، مگر پس از بازگشت آرامش و امنیت و نیز بازگشت عده زیادی از پناهندگان که در اثر ظلم و تعدی وعقب ماندگی وطن را ترک کرده‌اند، زیرا اعلیحضرت سلطان قابوس با احداث مدارس وبیمارستانها و تاسیسات فرهنگی و اقتصادی پیشرفت و آبادانی را به شورشیان ارزانی داشته وبدین ترتیب مراکز مدرن نهضت ،جایگزین مراکز نظامی وکار وسازندگی جانشین خرابی و ویرانگری شده است.

در حقیقت سیاست حکیمانه اعلیحضرت سلطان قابوس و روش بردباری ایشان بود که در مورد شورشیان موثر افتاد وباعث شد که فعالیتشان بانزوا کشید .

امروز پس از گذشت سه سال ازدوران نوین اصلاح وسازندگی اعضای این سازمان تروریستی ازهرگونه فعالیتی عاجز مانده‌اند و اکنون راهی جز فرار دربرابر خود نمی بینند .

نباید فراموش کرد که نیرو های ارتش ملی امروز ،همان انقلابیون سابق و آموزش یافتگان جنگ هستند که اینک اسلحه خود را به سینه دشمنان وطن نشانه رفته‌اند زیرا برای همگان روشن شده است که آنان می توانند آنچه را که طی سالیان دراز از آن محروم بوده‌اند در زیر لوای انقلاب اصلاحی اعلیحضرت سلطان قابوس بدست آورند و اکنون ظفار گورستان دشمنان ملت است .

اعلیحضرت سلطان قابوس هنگام بازدید ازمجموعه کارهای دستی دانش‌آموزان مدرسه دخترانه (الزهراء)

نفت شریان اقتصاد عمان

از سال ۱۹۶۷ یعنی شش سال پیش کشور عمان صاحب درآمد قابل توجهی از منابع نفتی خود شد . ولی متاسفانه در دوره گذشته کلیه درآمد های نفتی خرج اصلاحات ضروری کشور و رفاه مردم نمیشد .

اما بطور کلی میتوان گفت که اکتشاف و استخراج نفت در کشور عمان تاریخ بس درازی دارد و از زمانی آغاز شد که شرکت دارسی در دوره زمامداری سلطان تیمور بن فیصل جد سلطان قابوس (سلطان کنونی) اجازه دو سال کاوش بدست آورد که یك هیئت زمین‌شناسی در دریا و صحرا مشغول کاوش شد و البته کاری انجام نگرفت و سی و شش سال پیش یعنی در سال ۱۹۳۷ شرکتهای نفتی عراق امتیازی بدست آوردند که این امتیاز به کمپانی انگلیسی اجازه میداد که در عمان وظفار کاوشهائی جهت استخراج نفت بعمل آورند .

بعد از جنك جهانی دوم در زمستان سالهای ۱۹۴۸ و۱۹۴۹ این شرکت مجددا فعالیت خود را برای استخراج نفت آغاز کرد .

شرکت محدود نفت‌عمان

در سال ۱۹۵۱ امتیاز نفت ظفار فسخ شد و شرکت نام خود را به شرکت محدود نفت عمان تبدیل نمود که کلیه عملیات بوسیله کارشناسان انجام میگرفت و این شرکت تا سال ۱۹۶۰ بیش از دوازده میلیون لیره خرج اکتشاف و استخراج نفت کرد . اما تا آن هنگام به میزان رشد اقتصادی مطلوب نرسیده بود .

در سال ۱۹۵۴ شرکت محدود نفت عمان مرکز دیگری در «الدقم» تاسیس کرد در سال ـ های ۱۹۵۶ تا ۱۹۶۰ چاههای متعددی در فهود و الغایه وحیمة و عفار حفر گردید و اقدامات استخراجی توسط شرکت شل توسعه داده شد و بر میزان چاه ها افزوده گردید . ولی مقدار استخراجی آن هنوز بمیزان بازرگانی نرسیده بود .

در این هنگام شرکت نفت انگلیس و شرکت نفت فرانسه و شرکت بهبود نفت خاور نزدیك از قرارداد خارج گشته و شرکت شل همانطوریکه اشاره رفت بر اقدامات خود افزود و سهام آنرا خریداری کرد شرکت شل ۸۵ درصد و شرکت بارتکس ۱۵ در صد از سهام امتیاز را بدست آوردند و شل اداره شرکت مزبور را بعهده گرفت.

در سال ۱۹۶۲ نفت در منطقه «جبال» پیدا شد .

در سال ۱۹۶۳ نفت در منطقه «نمنه» پیدا شد . درسال ۱۹۶۴ نفت در منطقه «فهود» کشف گردید و در دوم نوامبر بهره برداری از آن آغاز شد . در سال ۱۹۶۷ در ۷ مارس قرار داد جدیدی که شرایط آن عادلانه بود بامضاء رسید و جانشین قرارداد ۱۹۳۷ گردید طبق این قرارداد شرکت از بسیاری مناطق امتیازی خود در آبهای عمان صرفنظر کرد و شرکت نفت فرانسه ۱۰ درصد از سهام شرکت بهبود نفت خاور نزدیك را از شرکت بارتکس خریداری نمود . و از اول اوت شرکت بطور منظم نفت عمان را صادر و بفروش رسانید . از این سال برای اولین بار نفت عمان به مقدار ۱۴۰ هزار بشکه در روز و یا هفت میلیون تن در سال بارگیری شد و ازاین بابت عمان صاحب درآمد قابل توجهی از منابع نفتی خود شد و مهمترین درآمد سلطان‌نشین عمان را باید درآمد حاصله از نفت دانست .

در سال ۱۹۶۹ نفت در «الهویه» کشف شد و قرارداد دیگری شامل منطقه ظفار بامضاء رسید ، قرارداد جدید مشابه قرار داد شرکت محدود نفت عمان بود که در سال ۱۹۶۷ بامضاء رسید .

ـ شرکت قسمتی از مناطق امتیازی خود را بدولت عمان واگذار کرد و بدینوسیله مناطق امتیازی شرکت در عمان از ۶۰۰۰۰ میل مربع کمتر گردید.

در سال ۱۹۷۲ نفت در منطقه «قرن‌العلم» و «القابه» شمالی و «سیح‌نهنیده» و «البهبور» کشف گردید و هم اکنون شرکت وضع این چاهها را مورد بررسی و مطالعه قرارداده است تا آنها را ارزیابی نماید .

نکته قابل توجه اینکه افزایش نفت سال بسال قوس صعودی قابل توجهی را طی می نماید و این افزایش در حال حاضر به میزانی رسیده است که درآمد سالیانه کشور را به شصت میلیون لیره ترقی داده است که به حدود دویست میلیون دلار بالغ میگردد .

استخراج نفت

ـ مجموع استخراج روزانه چهارچاه ذکر شده بالا بالغ بر ۲۸۱۷۷۸ بشکه بوده است .

ـ مجموع نفتی که از بندر الفحل تاکنون صادر شده است بیش از ۱۰۳۱۸۴۵۲۱ بشکه بوده که وسیله ۱۶۵ کشتی حمل گردید .

زلزله نگاری

در سال گذشته (۱۹۷۲) بیش از شش گروه در کشور عمان در عملیات زلزله نگاری شرکت داشتند که بعد ها در اثر پیشرفت کارها به سه گروه تقلیل یافت و عملیات زلزله‌نگاری در سه منطقه عمان آغاز گردید و کار گروهها تا کنون پیشرفت نشان داده است و بدینوسیله به مرور زمان براثر عملیات دامنه دار گروهها کار آنها در مساحتهای کمتری که باقیمانده انجام می گیرد تا بالاخره کار آنها پایان یابد

عمان را بهتر بشناسیم

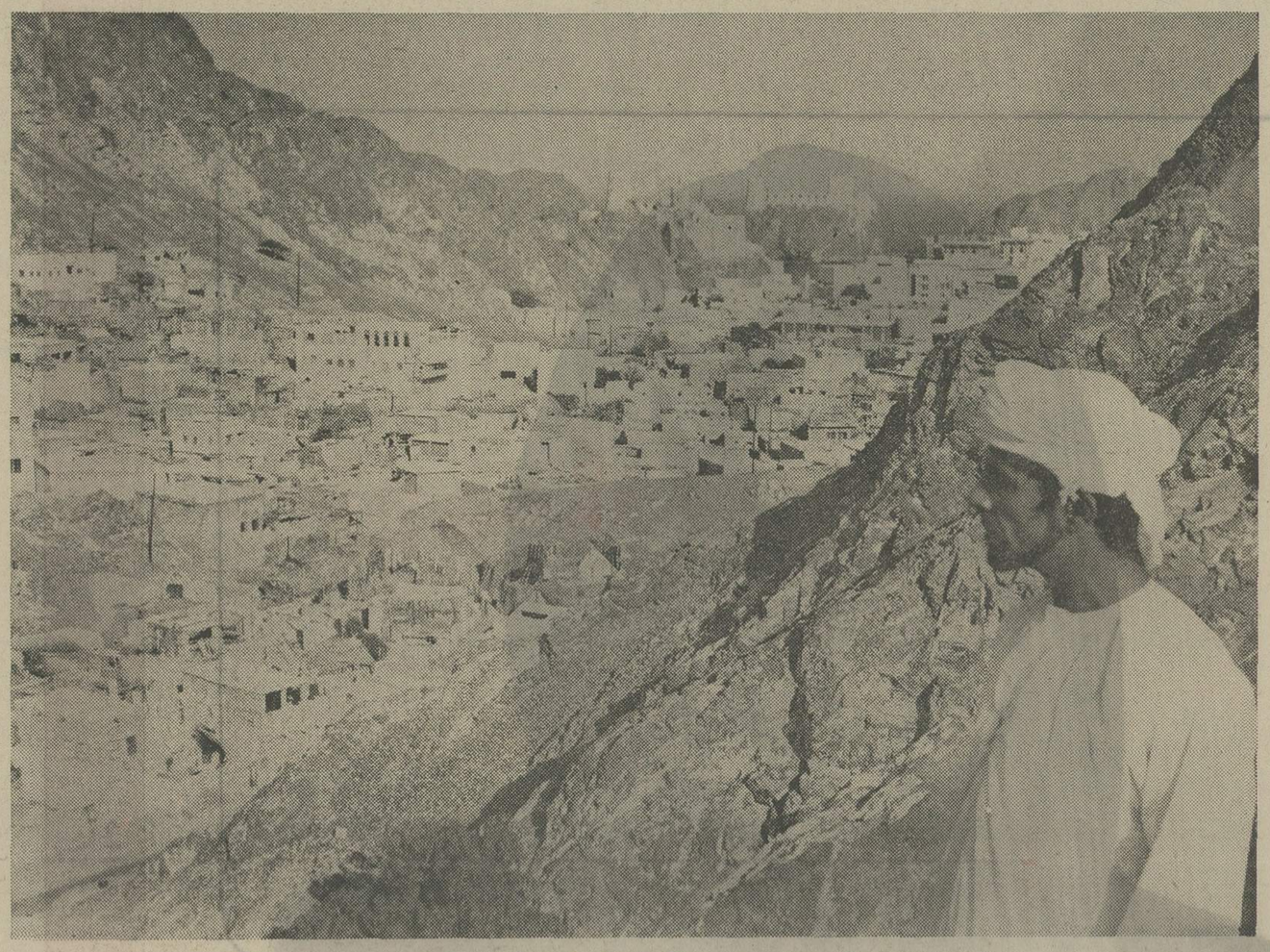

یك مرد عمانی در اندیشه آینده تابناك خود

عمان موقعیت استراتژی با اهمیتی را در میان جهان عرب احراز کرده است ، زیرا عمان از حضرموت در یمن جنوبی تا امارتهای ساحل عمان امتداد یافته وبا مساحتی در حدود ۱۱۹،۳۰۰ میل مربع جبهه جنوب شرقی جهان عرب را تشکیل و نفوذ خود را در خلیج عمان ودریای عرب و خلیج فارس برقرار کرده است . این کشور مرکز برخورد تمدن های عربی و فارسی و هندی و افریقائی بوده ونیز معبر عبور کاروان‌های بازرگانی اعراب بسوی ایران و هند سواحل افریقا و یا به جزیره الوب از سوی شمال و غرب بوده است .

عمان امروز باقیمانده کشوری بزرك و پهناور و امپراتوری با نفوذی است که موجودیت اعراب را تا سواحل افریقا گسترش داد وتمام منطقه را که امارتهای خلیج فارس و امارتهای ساحل را تشکیل می‌دهند بوحدت کشانید و چنانچه بخواهیم معتبر ترین سند مکتوب را درباره مرز های عمان بیابیم آن را در تاریخ ابن‌خلدون خواهیم یافت که نوشته شده است :

«اقلیمی است سلطنتی بر خلیج فارس که از طرف غرب یکماه فاصله دارد و جنوب آن دریای هند و در غربش کشور حضرموت وشمالش بحرین قرار دارد ، پرمورچه و میوه است و درآن صیدگاه مروارید وجود دارد .»

عمان امروز استان های الباطنه ، الظاهره ، عمان مرکزی ، شرقیه ، جفلان و طناز و چند جزیره دیگر که مهمترینش جزیره معده است دربردارد .

تاکنون آمار رسمی در مورد تعداد جمعیت عمان وجودندارد ولی در هر حال جمعیت آن یك میلیون ونیم نفر تخمین زده‌می شود .

مهمترین شهرهای عمان

مسقط (پایتخت) ـ مطرح ـ السیب ـ برکا ـ المصفه ـ السویق ـ الخابورة ـ صحم ـ صحار ـ لوی ـ شناصل ـ مجیسی ـ حصب ـ نجا ـ فریات ـ صور ـ قلهات ـ کنعم ـ صالة ـ ریخوت ـ ریسوت ـ مرباط ـ طاقه ـ عوقد ـ سدبد ـ سرور ـ سمائل ـ ازکی ـ نزوی ـ بهلا ـ جبین ـ نخل ـ الحزم ـ الرستاق ـ العوابی ـ حمراء العبرین ـ عبری ـ ضنك ـ البریمی ـ ینقل ـ العراقی ـ ابرا ـ القابل ـ بدیه ـ المنصیبی ـ المضیرب ـ سناو ـ سمدالشان ـ الکامل‌الوافی ـ العامرات ـ الحاجر ـ ینعل .

گرچه عمان در دوران عقب ماندگی و قبل از دوران جنبش اعلیحضرت سلطان قابوس به مهاجرت جمعیت آن و انتشارشان در سراسر جهان وحتی تشکیل قدرت فعال در کشور های عربی شهرت داشت با اینوصف عمان روزی مقصد تمام مهاجرت های عربی بود زیرا در آن زمان غنی ترین و پربرکت ترین کشور های عربی بود که ملتش بخوشروئی و مهمان نوازی و آمیختگی سریع با قبایل مهاجر عربی شهرت داشت .

پستی و بلندی طبیعی درعمان متمایز است، ساحل آن تنك وتپه های سنگی و خشکش مستقیما بردریا تسلط دارد نوار باریکی را تشکیل می دهد که بسختی گنجایش دو اتومبیل را دارد مشهور ترین دشت‌ها، ساحل دشت باطنه است ، به مساحت ۱۵۰ میل میان دریا وفلات که از مسقط بسوی شمال امتداد دارد سلسله کوهها هم از راس المسندم تا راس ـ الحدامتداد دارد و ارتفاع آن از ۱۳۰۰ متر تا ۱۰۰۰ متردر نزدیکی کوه سبز متغیر است، این کوه پوشیده از سبزه است و مردم در آنجا حبوبات میکارند و گوسفند و بز وشتر پرورش می دهند .

این تنوع درپستی وبلندی و تنوع آب و هوا باعث شده است که عمان تابستانی گرم و مرطوب و زمستانی سرد و آب وهوائی معتدل در بهار و پائیز و اختلافی در میزان بارندگی از ۴ تا ۲۵ اینچ دارد، این تنوع به عمان امکانات وسیعی برای محصولات گوناگون کشاورزی میدهد .

امکانات تنوع نه فقط منحصر به محصولات کشاورزی است بلکه امکانات تنوع اقتصاد هم وجود دارد : از جمله صید ماهی ، سواحل و آبهای عمان از لحاظ ماهی از غنی ترین دریاهای جهان بشمار می رود و هم اکنون مطالعاتی وجوددارد تا صنعت ماهیگیری وکنسرو کردن وصدور آن احداث شود. عمان نیز به وجود حیوانات گوناگون از قبیل گوسفند و بز و الاغ و آهو و خرگوش صحرائی وروباه وگرگ ومرغ صحرائی و شتر شهرت دارد.

گوشه‌ای از بازار مسقط

اعتماد و امید

این شعار بزرگ نشان دهنده واقعیت سلطنت نشین عمان در دوران پادشاه بزرگ خود اعلیحضرت سلطان قابوس میباشد.

آری ! اعتماد وامید .. شعار هرعمـــانی در عمان‌نوین است و آنچه در این سرزمین میگذرد انگیزه این شعار است .. واین مرحله انتقالی عمان است و نسل گذشته به نسل جدید ایمان دارد واین نسل بخدای و میهن واعلیحضرت سلطان قابوس ایمان دارد .. دوران سازندگی وابنکار ودانش... دوران آزادی و گشودگی و تمدن .

خانه سازی برای اسکان افراد کم بضاعت

اخیرا اعلیحضرت سلطان قابوس بن سعید قانون شماره ۱ سال ۱۹۷۳ در مورد خانه های سازمانی را امضاء نمودند.

قانون مزبور دارای ۲۱ ماده است و مواد آن حاکی ازایجاد خانه‌های سازمانی جهت سکونت افراد کم درآمد وافرادی که درآمد آنها متوسط است میباشد این خانه‌ها بمدت بیست سال به افراد کم درآمد و ۱۵ سال جهت افراد متوسط الحال اختصاص خواهد یافت .

تاسیس اتاق بازرگانی وصنعتی

اخیرا قانون مربوط بتاسیس نخستین اتاق بازرگانی درعمان جهت اجرا بدولت ابلاغ گردید. این قانون شامل ۴۵ ماده میباشد ناگفته نماند کمیسیون تاسیس این اتاق از بیست نفر تشکیل میگردد که در ماه مه گذشته درخواست تاسیس این اتاق را نموده‌اند .

الحاق به سازمان هواپیمائی کشوری

سلطان‌نشین عمان اخیرا به سازمان بین‌المللی هواپیمائی کشوری درشهر مونرال پیوست. این الحاق در سازمان ملل متحد رسما مورد تصویب وتائید قرار گرفت و بدینوسیله عمان صدو بیست و هشتمین کشوری است که باین سازمان بین‌المللی می‌پیوندد.

عمان با جاده‌ای به طول ۸۲ کیلو متر به کشورهای همجوار متصل میشود

ماه گذشته قرار داد احداث جاده صمار ـ خطمه ملاحه ـ اسود میان وزارت ارتباطات و خدمات عمومی ویکی از شرکت هـــای آلمانی بامضاء رسید وردو بدل گردید.

از طرف عمان مهندس عقد ـ الحافظ سالم رجب قرارداد را امضاء نمود و احداث این جاده براثر مساعی وتعلیمات متوالی اعلیحضرت سلطان قابوس که این برنامه‌ها را مورد اهمیت قرار میدهند صورت گرفته است.

انتظار میرود که کارهای این جاده در اوایل ماه مه سال ۱۹۷۴ بپایان برسد . هزینه این جاده مبلغ ۴۶۱۲۰۰۰ میلیون ریال عمانی برآورد شده است .

این جاده با عرض ده مترو طولی بالغ بر ۸۲ کیلومتر یکی از طویل‌ترین جاده‌های عمان است که این کشور را بممالک همجوار متصل میسازد.

مدرسه کشاورزی

هیات بانك جهانی ضمن بـــازدیدی که از عمـــان بعمل آوردند ، با آقای عبداله سلیمان مدیر اداره کشاورزی ملاقات نمودند ، در این دیدار مذاکراتی در مورد تاسیس مدرسه کشاورزی که بانك جهانی هزینه آن را خواهد پرداخت بعمل آمد . اداره کشاورزی نیز مطالعاتی را در مورد تاسیس این مدرسه آغاز نموده است.

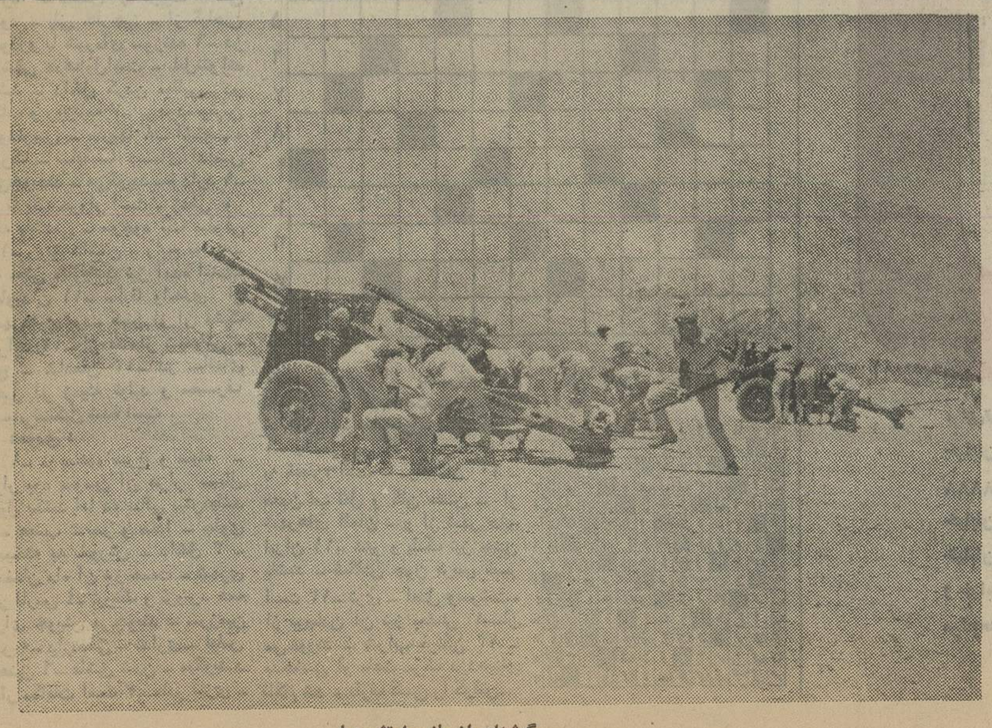

گوشه‌ای از مانور ارتش عمان

تقویت سیستم های مخابراتی

اخیرا میان وزارت ارتباطات و خدمـــات عمومی عمان وشرکت سوئدی «اریکسون» قراردادی امضاء وردوبدل گردیدکه بموجب آن کلیه نیازمندیهای مخابراتی عمان (تلفن و تلگراف وتلکس) تامین خواهد گردید.

در ماه اکتبر سال ۱۹۷۰ اعلیحضرت سلطان قابوس دستوراتی در مورد ارتباطات سرزمین عمان صادر نمودند ومقامات مربوط نیز مطالعاتی در اینمورد انجام دادند تا مناطق مختلف عمان را وسیله تلفن به یکدیگر ارتباط دهند.

در نوامبر ۱۹۷۲ اعلیحضرت سلطان قابوس دستوراکید صادر نمودند که پروژه تلفنی کلیه شهرهای مسکونی عمان را شامل شود تا همه افراد عمانی در سراسر سرزمین عمان بتوانند از خدمات ارتباطاتی استفاده نمایند. باانجام وتحقق این پروژه کلیه نیازمندیهای ارتباطاتی مردم عمان تامین خواهد شد و کلیه ساکنین مناطق پایتخت ،مطرح، العذیبه، العزم ، السیب وشهرهای ساحلی باطنه ،

عمان مرکزی ، بریمی هورواستانهای جنوبی میتواند از تسهیلات مخابراتی استفاده نمایند.

این پروژه شامل ایجاد شبکه تلگرافی و تلکس در سراسر شهرهای سلطان نشین عمان می‌باشد . واز هم‌اکنون عده زیادی از افراد عمانی تعلیمات وآموزش لازمه راجهت اداره این مراکز فرا میگیرند تا پس از پایان پروژه این شبکه بدست عمانیها اداره گردد.

هزینه ایجاد این شبکه بالغ بر ۶ میلیون ریال عمانی خواهد شد و مدت اجرای آن سی ماه میباشد.

۵ـ نظرخواهی اطلاعات پیرامون تعدیل کرایه‌خانه

کرایه‌خانه، غولی که باید سرکوب شود!

پیشنهاد اتحادیه صنف بنگاههای معاملات املاك برای تعدیل کرایه‌خانه

طبقه متوسط یعنی اکثریت خانواده‌هائی‌که هزینه‌زندگیشان از درامد مشخص ماهانه تامین می گردد . بیش از همه گرانی اجاره خانه ورنج کمبود مسکن را احساس می‌کند .

کارمندان در صف نخستین این گروه قرار دارند و ناچار امکان ایجاد تحول اقتصادی در محدوده زندگیشان نمی ـ تواند مولود اراده و خواست آنها باشد .

کارمندی که ماهانه مبلغی از پیش اعلام شده دریافت می ـ کند و باروش های خاص و تجربی توانسته تعادلی بین درامد و هزینه های ضروری خود بوجود آورد حداکثر یک چهارم و یا اندکی بیشتر از این رقم را می تواند بپرداخت اجاره خانه و کرایه مسکن اختصاص دهد باین جهت هر تغییری در سطح هزینه ها مخصوصا در زمینه مسکن‌ایجاد شود این طبقه را دچارمشکلات اقتصادی می کند .

چه طبقه‌ای رنج میبرد

ولی طبقات دیگری در جامعه ما مانند کارگران ، خرده پیشه وران ، دستیاران واحد های بزرگ اقتصادی وجود دارند که گرانی کرایه خانه و کمبود مسکن رابسختی می‌توانندتحمل کنند و ما انها را بنام های شاگردمغازه خدمتکاران‌خانگی، دستفروشان ، رانندگان ، کمک رانندگان می شناسیم .

احتمال دارد یک کارمند با دریافت اضافه حقوق ویافعالیت در چند واحد اقتصادی و بالاخره صرف همت و وقت زیاد تر و فروش نیروی فکری خود بتواند نابرابری های اقتصاد خانوادگی خود را به نحوی جبران کند و تعادلی در بودجه زندگانیش ایجاد کند ولی این امکان برای اکثریت طبقه متوسط وجود ندارد و ناچار با هر افزایشی در سطح هزینه ها مخصوصا اجارەخانه مستقیما تحت فشار قرار می گیرد .

غولی‌که باید سرکوب‌شود

بار ها پیرامون مشکلات‌اجاره نشینی و معمای افزایش بی ـ منطق و بدون دلیل کرایه منزل در تهران گفت و گو و چاره اندیشی شده است و گاهی نیز صاحبنظران در این موردموفق به ارائه راه حل‌هائی‌گردیده‌اند که اگر با یک روش آگاهانه مطالعه آن و نحوه های اجرائی طرح ها ادامه میافت بدون تردید کوشش ها راه بجائی می برد و گره‌ای از مشکل می ـ گشود ولی چنین بنظر میرسد که باوجود شناخت درد هنوز به اصل‌درمان شناسی اعتقادی وجود ندارد و اظهار نظر ها و چاره جوئی ها در حد یک طبع آزمایی تفننی جلوه می ـ کند و دست اندر کاران اندک توجهی به این راهگشائی ها که در تمام جوامع راز پیشرفت شناخته شده است ندارند .

طرح مجدد این مسئله در صفحات اجتماعی روزنامه بار دیگر این امکان رادر یکسطح گسترده‌بهمه علاقمندان بمسائل زندگی شهری و جویندگان راه حل های مشکلات روز مره میدهد تا با بحث و تبادل نظر و ارائه پیشنهادات خود این مسئله ظاهرا پیچیده و حل نشدنی را از زوایای مختلف بشکافند و غولی را که از رنج مردم تغذیه می کندسرکوب نمایند .

بدنبال چاپ چند اظهار نظر و درج پیشنهادات مختلف در روزنامه دیروز از خبرنگار ما دعوت شد تاضمن تماس با اعضای اتحادیه اصناف بنگاه های معاملات املاک تهران با آنها بگفتگو بنشیند ونظریاتشان را منعکس نماید .

آنچه می خوانید خلاصه‌ای است از مباحثه و گفت و شنود نماینده روزنامه با مسئولین صنف بنگاه های معاملات‌املاک که‌مشکل اصلی‌را نیازخانواده های کم‌درآمد به خانه های کوچک وواحدهای مسکونی یک اتاقی می دانستند .

خانه‌ای یك‌اتاقی ودربست

اتحادیه صنف بنگاه های معاملات املاک تهران ضمن طرح پیشنهادات خود در زمینه حل مسئله اجاره نشینی در تهران اعلام داشت که از چندی قبل بمنظور یافتن راه‌حل نهائی به امارگیری وسیعی مبادرت ورزیده است ، دراین آمارسعی شده ازکلیه‌مستاجرین یک اتاقی و دربست نشین جدول کاملی تهیه گردد . یک مقام مطلع اتحادیه گفت : ما آماده‌ایم برای پیشرفت سریع کار و اخذ نتیجه اساسی با واقع بینی ارزش اراضی محل مورد نظر دولت و رقم هزینه های ساختمانی‌و نحوه‌واگذاری املاک به مستاجرین یک اتاقی و دربست نشین و اقساط قابل پرداخت را در اختیار دولت بگذاریم و با تشویق خود مستاجرین به سرمایه گذاری دراجرای‌برنامه های ساختمانی شرکت کنیم .

محمد تقی شکوهیده رئیس اتحادیه گفت : شرایط کنونی بانک رهنی روش صحیحی است ولی باید توجه داشت که چنین طرحی بیشتر تامین‌کننده منافع طبقات متوسط است که میتوانند بخشی از درآمد خود را ماهیانه ذخیره کنند وشواهد نشان میدهد که از این امکان بانکی اکثرا چنین افراد و خانواده هائی توانسته‌اند بهره برداری کنند اما افراد طبقات پائین و مستاجرین یک اتاقی قادر نیستند از اینطریق خانه‌ای خریداری نمایند و عامل نوسان نراخ‌کرایه خانه درتهران همین مستاجرین یک اتاقی هستند .

اگر دولت و بانک رهنی با همکاری اتحادیه و یا شرکت های ساختمانی‌موجبات تاسیس شرکت بزرگ ساختمانی را در تهران پی‌ریزی نمایند در این صورت با ایجاد مسکن اعم از اتاق و خانه و آپارتمان برای قشر بزرگی از جامعه شهری از میزان تقاضای خانه واتاق اجاره‌ای کاسته می‌شود وقیمت کرایه بناچار پائین خواهد امد .

واگذاری زمینهای‌ملی‌شده او سپس افزود : پیشنهاد اتحادیه آنست که ثروتمندان مملکت و شهر برای تامین رفاه در جامعه همانطور که بصندوق تعاون اتاق اصناف و جامعه پیشه‌وران هدایائی دادند و خود اصناف نیز هر یک به فراخور حال و وضع اقتصادی خودبوی به‌این‌صندوق پرداخت کردند که اکنون سرمایه این صندوق رقم قابل توجهی را تشکیل داده است چنین طرحی را برای طبقات متوسط وحروه های اجتماعی مختلف‌که دارای حرفه های غیر صنعتی با درآمد کم هستند آماده اجرا نمایند .

دولت در این مورد میتواند مرحله اجرائی این طرح تمر ـ بخش و عظیم را به موسسات اجتماعی‌غیر انتفاعی که‌صاحب تجربه در انجام اینگونه امور عام‌المنفعه هستند بسپارد و به حمایت آنان همت گمارد

رئیس اتحادیه گفت : سازمان بیمه های اجتماعی اگرصندوقی تحت عنوان احداث خانه‌های کارگران ایجاد کند و سرمایه آنرا با کمک‌بیمه های اجتماعی صاحبان صنایع و خودکارگران تامین نماید بدون تردید موفق بسامان بخشیدن عده کثیری از طبقات مزبور می شود بدیهی است بدنبال اجرای این طرح کارگران و خانواده های‌دیگر که تمایل به مالکیت شخصی خانه مسکونی دارند ورهائی‌از اجاره نشینی هدفشان است میتوانند با پرداخت حداقل هزینه تعیین شده بوسیله صندوق خانه سازی بتدریج قیمت اصلی خانه را که بر اساس‌محاسبات‌منطقی اقتصادی براورد شده است بپردازند .

عامل کاهش کرایه‌خانه

باید توجه داشت که با تشریک مساعی شرکت های‌ساختمانی و استفاده از اراضی واگذار شده دولتی انجام این طرح با قیمت مناسب تر و تا حد غیر قابل تصوری ارزان امکان‌پذیر است.

دراین خاطرح کنندگان‌پیشنهاد چند مثال از اراضی ملی‌شده را ذکر کردند و افزودند که در صورت استفاده از این زمین ها و واگذاری قسمتی از انها با شرائط یاد شده می ـ توان شهرک های مسکونی مجهزی بنا کرد . افراد اتحادیه همچنین یادآور شدند که صندوق اتاق اصناف با شرایط مشابهی در زمینه ساختن خانه برای پیشه‌وران میتواند اقدام نماید و اگر دولت با کمک های مادی و ایجاد تسهیلات از جمله واگذاری زمین ارزان یا رایگان این سه واحد اجتماعی را تقویت و راهنمائی نماید بی تردید در مدت کوتاهی حداقل نیمی از مستاجرین اتاق و دربستی که اکثرا در گروه طبقاتی کارگران پیشه‌وران هستند صاحب خانه می شوند و در اینصورت تغییر عمده‌ای دربازار تقاضای اماکن اجاره‌ای بوجود می آید که خود عامل موثری درکاهش قیمت کرایه خانه ها در تهران میباشد .

دبستانهای غیردولتی

بقیه از صفحه ۷

مختلف شهر ، و هزینه های مستمرو غیر مستمر واستهلاک اثاثه و اجاره بهای ساختمان تعیین کرده و گفته است که شهریه هر مدرسه بایدبوسیله شورای اموزش و پرورش‌شهر مربوطه تهیه شود ، ولی تا این تاریخ شهریه این مدارس گو اینکه به آنها جنبه طبقاتی می دهند بوسیله‌شورا تعیین نشده است .

مدارس غیر دولتی که تعداد آنها در محدوده شهر تهران از ۱۵۰۰ مدرسه تجاوز می‌کند فقط یک پنجم دانش آموزان این شهر را تعلیم میدهند .

در حالیکه همانطور که دبیر کل حزب‌مردم‌گفت باید تعلیمات عمومی از وضع کنونی بیرون اید و برای همه فرزندان کشور امکانات واحد بوجود آورد و جنبه انتفاعی مدارس تعلیمات عمومی از بین برود .

جدول کلمات متقاطع — شماره ۷۵۸۷

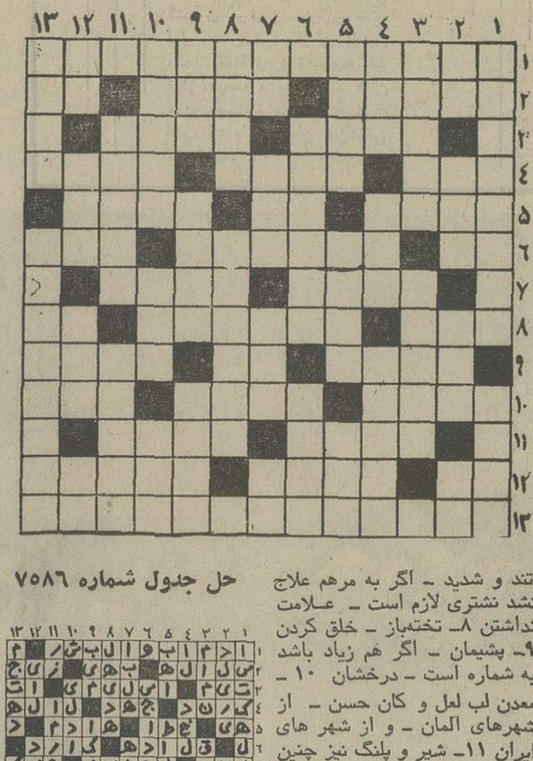

افقی :

۱ـ از سوغاتهای زندگی مدرن که کم‌کم همه بدان عادت میکنند ۲ـ نقره‌ای ـ برای زن گرفتن باید آزمود ـ ضمیر ۳ـ از درگذشتگان سرشناس اخیر ـ مرد بدعمل ٤ـ سرور ـ کافر ـ زبان لاتی فرانسه کمبرای خود فرهنگ و لغاتی‌خاص دارد ٥ـ مشکل به تربیت کسی شود ـ بلی خارجی ـ از گیاهان خودرو با شیره‌ای سوزنده ٦ـ در عاشقی هدف‌اول‌است ـ بلبل‌نتواند باشد ـ داخل کردن مطلبی در کتاب و روزنامه ۷ـ بی‌دردسرترین خودنویس ـ سربها ۸ـ اشتباه بزرگ ـ سابقا جای ادامس می‌جویدند ـ می‌گویند سم دارد ۹ـ دو تا یک خروار است ـ زدنی و کله پاشدنی ـ موجود تک سلولی ۱۰ـ رونق داشتن و رایج بودن ـ به معنی خاریشت نیز آمده است ـ جاویدان ۱۱ـ سابقا واحدی از شهرداری بود ـ خون از ان مشک درآید ۱۲ـ از عناصر شیمیائی ـ کج ـ شادمان ۱۳ـ در سالهای اخیر در زمینه تولید و مصرف بسیار تشکیل شده است .

عمودی :

۱ـ نویسنده سرخ و سیاه ـ قرار بود سومین آن هزار سال طول بکشد اما ده سالی بیش‌نپائید ۲ـ عصب ـ سر و صدا ـ چلوی آمیخته به خورش ـ داخل ۳ ـ رمضان ماه آن نیز هست ـ شهری در فارس ٤ـ نیرنگ و تزویر ـ همه برای خویش می‌جویند ـ سرزمین تمر ٥ـ دارندگی ـ نداری ـ لباس آهنین ٦ـ عاشق شدن ـ میگویند دار مکافات است ۷ـ مادر تازی ـ تند و شدید ـ اگر به مرهم علاج نشد نشتری لازم است ـ علامت نداشتن ۸ـ تختەباز ـ خلق کردن ۹ـ پشیمان ـ اگر هم زیاد باشد به شماره است ـ درخشان ۱۰ ـ معدن لب لعل و کان حسن ـ از شهرهای آلمان ـ و از شهر های ایران ۱۱ـ شیر و پلنگ نیز چنین باشند ـ شکلش چون قرص قمر است ۱۲ـ تری ـ اصل وسرشت ـ از بریدن آن نیز بعضی نان می‌خورند ـ شراب فرنگی ۱۳ ـ بدجنسی او باعث مرگ دزدمونای ناکام شد ـ طرف کسی را گرفتن.

حل جدول شماره ۷۵۸٦

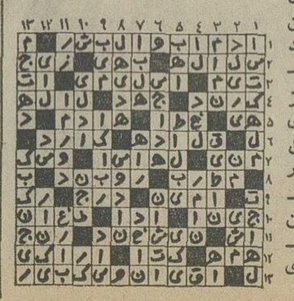

در باغچه‌های ما باید راه رفت

تا گلها زیباتر جلوه کنند

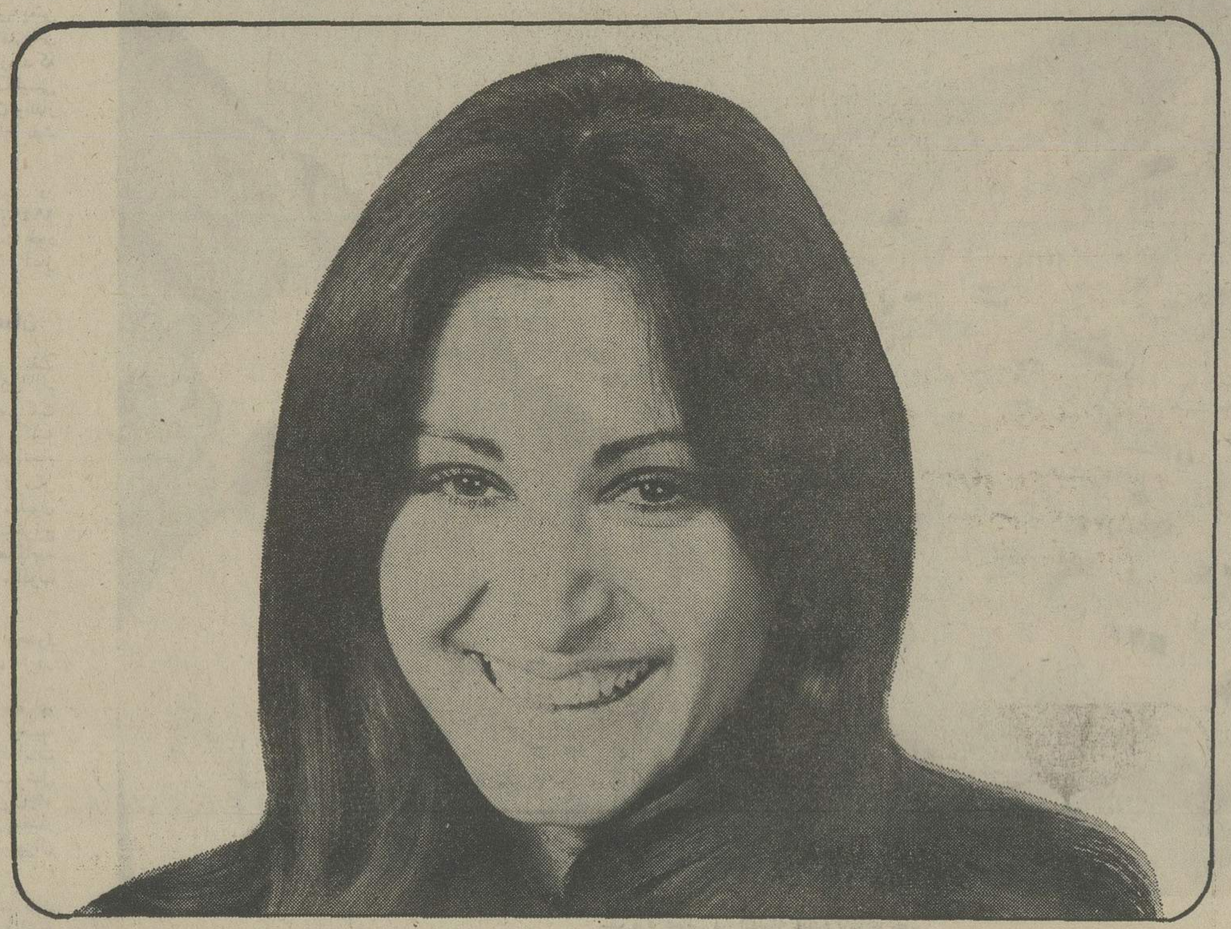

مواد اولیه مولن موکت نایلون وآکرلیك است که نه تنها بید نمیزند بلکه پرز نمیدهد. تغییررنك نمیدهد وبدون آنکه تغییرحالت بدهدکاملا قابل شستشوست « مستهلك نمیشود و دوامش شگفت انگیز است چون هرتارآن ۷۰ برابربیشترازتار فولادی بهمان ضخامت قدرت داشته و حالت فنریت دارد.

مولن موکت با نخهائی بافته میشودکه در بزرگترین کارخانجات اروپائی وآمریکائی انحصاراً برای موکت‌ساخته شده ، تاب این نخها طوریست که حداکثر لطافت و در عین حال استحکام را بموکت میدهد .

علاوه بر مولن موکت که دیوار به دیوار نصب می‌شود ، قالی مولن موکت در اندازه های ۲×۳ و ۲/۵×۳/۵ و ۳×۴ متر دور دوزی شده وآماده ، نه احتیاج به چسباندن دارد و نه از بین میرود ، هر جا رفتید آنرا ببرید ـ در صدها رنگ و نقش و طرح نرم و گرم زیر پای شما است .

338 آوانگارد

مولن موکت

برای‌تماشا وخرید مولن‌موکت‌به نمایشگاههای موان‌موکت :
خیابان شمیران جنب سینما مولن روژ (تلفنهای ۷۵۰۷۰۰ و ۷۵۸۸۸۸)
خیابان روزولت بالای میدان ۲۵ شهریور (تلفن ۸۳۰۳۲۲)
خیابان شاهرضا اول ایرانشهر (تلفن۸۳۷۸۹۵)
و خیابان فرح شمالی بالای میدان پالیزی (تلفن ۷۷۱۳۹۷)
مراجعه فرمائید .

خیابان کاخ شمالی بالاتر از باوارالیزابت

کمپانیهای نفتی به‌اپک هشدار دادند

کمپانیهای نفتی، دیروز پیشنهاد شش کشور تولید کننده نفت خلیج فارس راراجع باینکه قیمت نفت خام‌باید برطبق نوسانات عرضه و تقاضا تعیین گردد رد کردند. این مطلب را جمشید آموزگار وزیر دارائی ایران اظهار داشت.

آموزگار اضافه کرد که کمپانی‌ها اعتقاد دارند یک سیستم تعیین قیمت‌مبتنی بر نوسانات بازارنمی‌تواند،کارگر افتد .

آموزگار که در پایان یک ملاقات ۹۰ دقیقه‌ای با نماینده‌گان کمپانی های نفتی سخن میگفت ، خاطرنشان ساخت که شرکت های‌نفتی رامحل دیگری دراین زمینه‌پیشنهاد نکردند.

وزیردارائی ایران درتائید نظریات شش کشور تولید کننده نفت‌خلیج فارس استدلال کرد که قیمت‌هیچ کالای اصلی دیگری از قبیل‌گندم یا برنج هم تثبیت شده نیست.

آموزگار گفت ، این حقیقت که دولت های وارد کننده نفت شش یاهفت برابر قیمت نفتی که ما دریافت می‌کنیم ، مالیات از نفت دریافت میکنند ، روشنگراین نکته است که قیمت نفت خیلی کم‌تعیین شده است.

کمپانی های نفتی طی بیانیه‌ای که درپایان مذاکرات انتشارداده‌اند، خاطرنشان ساختند برای هرگونه مذاکرات بعدی آمادگی دارند .

پیشنهاد کمپانی ها

در این بیانیه یادآوری شده‌که کمپانیها پیشنهاد های زیر را به کشور های‌تولید کننده نفت خلیج پیشنهاد کردند :۱ـ مرتبط ساختن تغییرات قیمت های اعلان شده به تغییرات قیمت های توافق شده‌تا زمانیکه به سطح مورد نظر دست یافته شود .

۲ـ تجدیدنظر درقیمت اعلان‌شده در فواصل نسبتا طولانی تر

۳ـ شناسائی و تایید طرح‌کشور های اوپک بر مبنای ضوابط عقلائی و منطقی که قیمت نفت بر اساس آن پایه ریزی و تعیین‌می‌شود .

تحریم نفت

احمد زکی‌یمانی وزیر نفت‌عربستان سعودی نیز اعلام کرد که وزرای نفت کشور های عرب تولید کننده نفت امروز برای مذاکره در زمینه تحریم نفت تشکیل‌جلسه میدهند .

عبدالرحمن خنه دبیر کل اوپک نیز دیروز در یک مصاحبه اعلام داشت که کشور های مصرف‌کننده باید قیمت بیشتری برای نفت بپردازند .

*** هشدار کمپانی ها**

وین- رویتر- ۱۳ کمپانی نفتی غربی در پایان «کنفرانس بی توافق» با کشورهای‌تولیدکننده نفت عضو اوپک قطعنامه مشترکی صادر کردند که ضمن آن به کشورهای تولید کننده سازمان اوپک هشدار داده شده است که از افزایش های غیر مترقبه‌بهای نفت خودداری کنند چون این افزایش های ناگهانی اقتصاد دنیا را تکان خواهد داد و به کشور های تولید کننده و مصرف‌کننده لطمه خواهد زد .

کمپانی‌ها درقطعنامه خودتاکید کرده‌اند که مکانیزم قیمت‌ایجاب می‌کند که افزایش‌ها تدریجی و بطور پیش‌بینی‌پذیر ، صورت گیرد .

کشورهای تولید کننده حوزه خلیج فارس ماه پیش اعلام‌کردند که خواستار ۷۵درصد افزایش در بهای نفت خود هستند لکن تاکنون درباره این مسئله که اصولا مبنای قیمت‌گذاری‌برروی محموله نفت برچه پایه‌ای‌باید قرار گیرد بین کشورهای تولید کننده و کمپانیهای غربی‌توافقی حاصل نشده است .

جمشید آموزگار وزیر دارائی ایران در پایان کنفرانس‌جاری اوپک در وین گفت کشورهای تولید کننده موافقت کردند که نظرات کمپانیهارا موردبررسی قرار دهند .

نکات و جزئیات

طرح جلوگیری از افزایش قیمت زمین

لایحه تثبیت قیمت زمین که از طرف کارشناسان وزارت آبادانی و مسکن‌تهیه شده است تسلیم دولت شد .

در این لایحه عواملی که‌در افزایش قیمت زمین موثرند و همچنین علل بورس بازی زمین های داخل و خارج محدوده شهر هابویژه‌تهران موردبررسی دقیق کارشناسان قرار گرفته و راه های جلوگیری از بورس - بازی زمین طی‌مواردی پیشنهاد شده است .

افزایش بی‌رویه قیمت زمین در مناطق مختلف‌داخل و خارج محدوده تهران ظرف چند سال گذشته بویژه ظرف یکی‌دو سال اخیر اساس کار تهیه و تدوین لایحه تثبیت قیمت زمین بوده است .

کارشناسان امور مسکن وزمین وزارت آبادانی و مسکن ظرف یکی دو سال اخیر همه ماهه از نقاط مختلف‌داخلی و خارج محدوده تهران بامراجعه بمردم و بنگاه های معاملات ملکی‌قیمت برداری کرده‌اند .

*** عرضه زمین**

فروش زمین های دولتی (زمین های سازمان مسکن، شهرداری ها و اوقاف) بمقدارزیاد باقیمت ارزان به شرکت های تعاونی مسکن ازجمله راه‌های‌پیشنهادی برای مبارزه با بورس بازی‌زمین و جلوگیری از افزایش قیمت اراضی در این لایحه است .

معافیت بیشتر مالیاتی برای مجتمع های ساختمانی از دیگر راه هائی‌است که برای‌جلوگیری از قیمت اراضی و تثبیت قیمت زمین پیشنهاد شده است .

*** عوارض و مالیات جدید**

چاره دیگری که برای جلوگیری از افزایش قیمت زمین پیشنهاد گردیده‌عبارتست‌از وضع‌عوارض و مالیات های جدید بصورت تصاعدی برای زمین هائی که تنهابقصد سودجوئی دست‌بدست معامله می شود و در آنها مستحدثاتی بوجود نمی آید .

نحوه وضع عوارض و مالیات برای این نوع اراضی که به زمین های بورسی‌معروفند بدین صورت پیش‌بینی شده است که برای هر معامله (دست‌بدست گشتن) اگر بعدا تغییری درآن داده نشود ، ازجمله اینکه در آن مستحدثاتی ایجاد نشود عوارض و مالیات بیشتری‌هنگام معامله دریافت شود .

بدین ترتیب زمین دست دوم مالیات گرانتری نسبت به دست اول خواهد داشت و بهمین ترتیب مالیات زمین های دست سوم‌وچهارم... بصورت‌تصاعدی افزایش خواهد یافت .

طلا و ارزهای اروپائی مرتباً تنزل میکند

بازار ارز و طلای تهران متزلزل و سیمها نابسامان است. در حال حاضر اکثر صرافان‌تهران فقط به عرضه طلا و ارز رغبت میورزند و اصرار دارند قیمتها را در سطح بالائی نگهدارند. حال آنکه ظرف هفته گذشته‌فعل و انفعالات زیادی در بورسهای بین‌المللی صورت گرفته و این فعل و انفعالات مستقیمادربازار آزاد تهران اثر گذارده است .

بطوریکه خبرنگار ما گزارش می‌دهد پس از کاهش قیمت‌طلا در لندن قیمت این فلز دربازار تهران چندان ثابت نیست و آنچه بطور تقریب بدست‌آمده از اینقرار است :

شمش طلا مثقالی ۱۰۵ تا ۱۱۰ تومان فروخته می‌شود‌ومعیار معاملات طلا با تفاوت‌ه‌تومان در هر مثقال مغازه به مغازه فرق می‌کند از طرفی قیمت پهلوی طلا در نقطه‌ای ازبازار ۱۸۰ تومان و در نقطه‌ای‌دیگر حتی تابالای ۱۹۰ تومان‌است. نیم‌پهلوی نیز بین ۹۳ تا ۹۷ تومان و ربع پهلوی بین ۴۵ تا ۴۸ تومان فروخته میشود.

*** سیر نزولی**

معاملات ارز در بازار آزاد ارزها نیز به کندی صورت می گیرد و قیمتها اکثراسیرنزولی طی می‌کنند، تنزل بهای خرید و فروش ارزها بخصوص‌در میان ارزهای اروپائی بسیار محسوس است

امروز مارک‌آلمانغربی ۲۷ریال، فرانک فرانسه ۱۶٫۲۵ ریال ، لیره انگلیسی ۱۷۳ ریال،فرانک سوئیس ۲۳ ریال و دلار۷۱٫۵ ریال در بازار آزاد فروخته‌شد.

این قیمتها اکثرا بین ۵٫۰ تا ۲ ریال از قیمتهای معمول‌هفته گذشته پائین‌تر است .

*** نرخ ارزها**

نرخ خرید و فروش ارزها بخصوص ارزهای اروپائی‌نیز در بانکملی مرتبا تنزل می‌کند علاوه‌برآن این بانک تا اطلاع ثانوی ازخرید و فروش‌کورن نروژ خودداری خواهد کرد .

آخرین نرخهائی که بانک ملی ایران برای فروش ارزهااعلام کرده است ازقرار زیر است:

دلار آمریکا ۶۷٫۷۵ ریال ، لیره انگلیسی ۱۶۲٫۴۰ ریال ، فرانک بلژیک ۱۷۶٫۴۰ ریال، فرانک سوئیس ۲۱٫۵۰ ریال، فرانک فرانسه ۱۵٫۴۵ ریال ، یکصد لیر ایتالیا ۱۱٫۵۵ ریال و مارک آلمان غربی ۲۶٫۳۰ ریال .

باکارا

تقدیم میکند

رولاندبویز

از «شو» ادسونیوان

کارلوس کوردوبا

بزرگترین شعبده باز جهان

جی‌نیو

اکروبات سنگین از آلمان

تریوساوو

از لهستان

پروا

خواننده محبوب مردم

برادران رسولی

کمدین های محبوب روز

پونه

غنچه نوشکفته هنر ایران

و دهها برنامه جالب دیگر

از روز ۵ شنبه شمع خوانندگان ایران در برنامه جدید باکارا

تلفن های رزرو ۶۲۸۲۰۸ — ۶۲۵۱۷۷

ایران نوین به اتهامات اقلیت پاسخ گفت

کار «ما» تاکتیک بودنه نیرنگ!

*** اکثریت در انجمن نظارت انتخابات تبریز چهار کرسی نظارت را به‌اقلیت بخشیده است .**

در پی انتقاداتی که به شیوه مبارزات انتخاباتی حزب اکثریت درگرگان وارد آمد،دکتر حبیب‌الله دادفر معاون دبیر کل حزب‌ایران نوین ، دیروز در یک مصاحبه مطبوعاتی که در باشگاه حزب ایران نوین ترتیب یافته بود ،اعلام کرد که حزب اکثریت در انتخابات نمی‌تواند کارگزار انتخابات‌دیگران باشد و تمام فعالیت های انتخاباتی خود را تعطیل کند تا میتینگ انتخاباتی رقیب آب و رنگ داشته باشد.

دادفر با اشاره بموضوع همزمان بودن جلسه پنبه‌کاران و میتینگ انتخاباتی حزب مردم‌که اقلیت‌بدان عنوان «نیرنگ انتخاباتی» داده بود ، سخن میگفت ، خاطر نشان ساخت که در جلسه پنبه‌کاران بیش از ۵۰ نفراز نمایندگان پنبه کاران شرکت نداشتند . وی با تاکید این نکته که این افراد نمایندگان پنبه کاران بودند ، نه شرکت های تعاونی گفت : اگر این جلسه هم تشکیل نمیشد بر فرض به‌تعداد شرکت کنندگان در میتینگ حزب مردم ۵۰ نفر هم اضافه می‌گردید ، این موضوع چندان تاثیری دراوضاع نمی‌کرد. معاون دبیرکل حزب اکثریت‌اضافه کرد که شهر گرگان قریب ۷۰ هزار نفر جمعیت دارد ،«پس‌بقیه جمعیت کجا بودند».

*** تاکتیک نه نیرنگ**

دادفر در تائید گفته یکی از خبرنگاران برای‌اقدام حزب‌اکثریت عبارت «تاکتیک انتخاباتی» را مناسب تر از «نیرنگ انتخاباتی» تشخیص داد . وی با اشاره به تشکیل انجمن نظارت بر انتخابات تبریز که در آن‌چهار نفر ازاعضاء اقلیت و چهار نفراز اعضاءاکثریت ویک نفر بی‌طرف شرکت دارند گفت : حزب اکثریت چهار کرسی نظارت را به اقلیت بخشید و با آنها دراین زمینه ائتلاف کرد.

*** تذکر**

درجلسه دیروز برخی ازمسئولان حزب ایران نوین طی گفتگوئی با اطلاعات با اذعان باینکه برخی دیگر از رویداد های انتخاباتی اخیر در گرگان از قبیل‌شعار دادن بلندگوی حزب ایران نوین هنگام سخنرانی محمد فضائلی رئیس شورایعالی اکثریت و نیز چسباندن پستر های ایران نوین برروی‌پستر های اقلیب ، غیر معقول بوده است ، گفتند که تذکرات لازم به مسئولین داده خواهد شد . تااز تکرار چنین اتفاقاتی در آینده جلوگیری شود .

در این جلسه ، شیوه انتخابات کاندیداهای داخلی حزب‌تشریح شد و گفته شد که انتخابات‌داخلی اکثریت‌مبتنی‌بر «اصول‌دموکراتیک» است .

*** بسوی تبریز**

در این بین در ادامه مبارزات انتخاباتی ناصر عامری دبیر کل اقلیت خود را آماده میکند که برای یک سفر سه روزه و ایراد چند نطق‌انتخاباتی اواخر این‌هفته به‌آذربایجان برود . عامری در شهر آذربایجان نطق هائی ایراد خواهد کرد .

ظاهرا دبیر کل‌اقلیت درآذربایجان مسائل مهمی پیرامون مسکن و اجاره بها عنوان خواهد کرد و سیاست حزب را در قبال این مسئله روشن میکند .

عامری طی سخنان خود در گرگان نکات تازه‌ای از برنامه‌های آینده حزب راعنوان کرد کمجائی کردن آموزش و درمان در راس آنها قرار داشت .

از سوی دیگر ، دکتر حبیب‌الله دادفر معاون حزب اکثریت نیز امروز به آذربایجان شرقی میرود تابا گسترده ترکردن دامنه‌مبارزات انتخاباتی راه کاندیدای اکثریت‌را برای دستیابی به کرسی خالی سنا هموار کند .

تشکر و سپاسگزاری خود را از زحمات جناب آقای غروی مدیر محترم مدرسه راهنمائی بابکان ناحیه ۱۶تهران در انتقال سریع فرزندم محسن رسنیان به بیمارستان ابراز میدارم .

ولی‌الله رسنیان

آ ـ ۶۱۲۹۲

خبرهای تلفنی شهرستانها

گسترش اسکله بوشهر

بندربوشهر ـ اسکله بندر بوشهر ،در برنامه پنجم عمرانی کشور، گسترش می‌یابد ، در حال حاضر،اسکله بندربوشهر، جای دویست کشتی دارد که پس‌از گسترش ،در یک زمان ۹کشتی بزرگ را پذیرا خواهد شد.

اسکله بوشهر ، از محل «باسیدون» تا اداره راهنمایی توسعه خواهد یافت‌و برای‌حمل ونقل هرنوع کالا ، اسکله‌ای بخصوص ،درنظر گرفته خواهد شد .

کلیه خانه های مسیر،اسکله، خریداری و تخریب میگردد و قسمت وسیعی از دریا (از روبروی جبری) برای اینکار خاکریزی میشود .

ایرانشناسان شوروی در اصفهان

اصفهان ـ دیروز سه تن از ایرانشناسان عضو آکادمی علوم اتحاد جماهیر شوروی که به ایران آمده‌اند از کارخانه ذوب آهن آریامهر و واحد های مسکونی آریاشهر دیدن کردند. در این بازدیدها، سرکنسول شوروی در اصفهان نیزحضور داشت .

فضای سبز در گورستان

مشهد ـ در اطراف‌گورستان «بهشت‌رضا»ی مشهد ، فضای سبز ایجاد میشود و برای آبیاری گل هاو درختان ، دو چاه عمیق در محوطه‌گورستان حفر میگردد .

این تصمیم دیشب در جلسه انجمن شهر مشهد، گرفته‌شد.

آتش سوزی در کارخانه روغن‌نباتی

بامداد امروز کارخانه روغن نباتی(خروس نشان)واقع درشهرری جاده ورامین طعمه حریق شد.

جریان این‌آتش سوزی‌ساعت ۶٫۲۵ دقیقه بامداد باداره‌آتش نشانی مرکز اطلاع داده شد. بمنظور اطفاء حریق ۱۵دستگاه اتومبیل آتش نشانی و ۵۵ نفر مامور برای فرو نشاندن آتش به‌طرف کارخانه حرکت کردند.

ماموران اداره آتش نشانی به‌انباریکه طعمه حریق شده‌بود رسیدند و حریق را خاموش ساختند و از سرایت آن بسایر قسمت های کارخانه جلوگیری نمودند.

انباری که طعمه حریق قرار گرفته بود انبار پنبه بود .

علت این آتش سوزی و خسارت وارده هنوز معلوم نیست .

سه‌قلو زائید

قوچان ـ روز گذشته زن۲۰ ساله‌ای بنام فاطمه صیادی در بیمارستان امدادی آریامهر قوچان سه قلوزائید . سه‌قلوها دختر میباشند و حال آنهاکاملا رضایتبخش است .

جنازه ها را سوزاندند

مشهد ـ دیروز جنازه‌های پنج هندو که چند روز پیش در حادثه رانندگی رامفریمان- مشهد کشته شدند ، در« کال وکیل‌آباد» مشهد سوزانده‌شد. مراسم سوزاندن جنازه ها ، وسیله نمایندگان و بستگان مقتولین که از هندوستان به مشهد آمده‌بودند، انجام‌گرفت.

این مراسم ، از ساعت ۲ بعد از ظهر دیروز تا ساعت ۱۰ شب ادامه داشت .

قرعه‌کشی خانه های ارزانقیمت

شیراز ـ بعداز ظهر امروز، مراسم قرعه کشی پانصد خانه ارزانقیمت در شیراز انجام‌شد. هریک از این خانه ها ۲۸هزار تومان قیمت داردوخانه‌ها به افراد متاهل کمتر از ۵۰ سال که درآمد مستمری دارند وقبلا پرسشنامه های مربوطه راتنظیم و تسلیم کرده‌اند واگذار خواهد شد .

ساختمان پانصد خانه ارزان قیمت در زمین معروف «آقابابا خانی» ، واقع در جنوب‌شرقی شیراز، ساخته شده است .

کنفرانس پزشکی خلیج فارس

آبادان ـ روز دوشنبه پنجم آذرماه آینده، کنفرانس پزشکی خلیج فارس ، با حضورآقای دکتر منوچهر اقبال رئیس‌هیئت مدیره ومدیر عامل شرکت ملی نفت ایران ، وسیله پروفسور پویان وزیر بهداری ، درباشگاه «گلستان» آبادان ،گشایش‌می- یابد.

در جلسات این کنفرانس‌که بمدت ۳ روز ادامه خواهد داشت ، پزشکانی از آمریکا، انگلستان ، عربستان سعودی‌و پزشکان دانشگاه های تهران، اصفهان ، پهلوی وانستیتو پاستور وسایراستادان موسسات تحقیقاتی ایران ، شرکت‌می- کنند.

سالنهای ورزشی برای دانشجویان

تبریز ـ برای استفاده دانشجویان دانشگاه تبریز ، در جوار دانشگاه ، استخر شنای‌سرپوشیده‌و سالن‌ورزشی سرپوشیده ایجاد میشود، سالن ورزشی دانشگاه ، مجهز به میدان های والیبال ،بسکتبال تنیس و بدمینتون خواهدبود و در کنار آن چهار سالن کشتی ،ژیمناستیک ، پینگ‌پنگ و شطرنج احداث‌خواهد شد. ساختمان‌استخرو سالن‌ورزشی سرپوشیده دانشگاه تبریز ، از اوایل سال آینده شروع می- شود .

انبار برنج سوخت

پاشاکی ـ دیشب یک کندوج (انبار برنج) در روستای «نصرالله‌آباد» پاشاکی گیلان، آتش‌گرفت . ومقدار زیادی‌برنج سوخت.

انبار برنج متعلق به صفر شعبانی بود و در آن محصول یک جریب زمین نگهداری‌میشد.

متهمان جعل اسناد محکوم شدند

رشت ـ دادگاه جنائی‌استان گیلان پس از ۱۳ساعت‌محاکمه و۱۲ ساعت شور ، یازده نفر از متهمان کلاهبرداری و جعل اسناد واوراق دولتی‌وصدور چک و سفته بلامحل و سوء استفاده از شناسنامه های متوفیان را محکوم کرد. به موجب رای دادگاه بهمن نیک سیرت به ۱۰ سال و سیدهاشم مهدی‌پور به ۱۰ سال و شش ماه زندان محکوم شدند و نه نفر دیگر باسامی صفر علی کشاورز ، صمد محمدپور ، حسین فکری، حسن ابراهیم‌نیا خلیل حسین علی‌پور، مهدی کشاورز ، صمه محمدپور ، احمدکشاورزو ابراهیم‌فرجود هرکدام به حبس از ۲ سال‌تا ۵ سال محکوم گردیدند .

آگهی ثبت نام امتحانات زبان اعزام دانشجو بخارج

الف ـ شرایط نام نویسی :

۱ـ داوطلبان می‌توانند با رعایت مقررات زیر برای شرکت در امتحان زبان اعزام دانشجوبخارج که در ساعت ۹ صبح روز جمعه سی‌ام‌اذرماه۱۳۵۲ انجام خواهد یافت از طریق مکاتبه ثبت‌نام نمایند .

۲ـ داوطلبان باید مدارک زیر را تهیه نموده وبه پیوست درخواست نامه که نمونه ان ذیلا درج گردیده است با خط خود و با پست سفارشی‌بدفتر امور دانشجویان خارج واقع در خیابان مدیری شماره ۲۶ (روی پاکت نوشته شود قسمت ثبت‌نام) ارسال دارند .

۳ـ درخواست نام نویسی بایستی تااخروقت اداری روز پنجشنبه ۲۲ آذر ماه ۱۳۵۲ به پست تحویل داده شود .

۴ـ بدرخواست هائی که مدارک انها ناقص باشد یا بعد از تاریخ مذکور به پست داده شود ترتیب اثر داده نشده و کارت شرکت در امتحان صادر نخواهد شد .

۵ـ داشتن برگ‌پایان‌خدمت زیرپرچم یامعافیت دائم برای آقایان لیسانسیه و بالا .

۶ـ داوطلبان‌دیپلمه‌کامل‌دبیرستانی ودارندگان دیپلم هنرستان های سالهای قبل و خرداد ۵۲ در صورتی از آنها نام‌نویسی خواهد شد که تاریخ‌تولد آنها ۱۳۳۴ و بالا باشد (متولدین سال ۱۳۳۴ نیز می‌توانند نام نویسی کنند) .

۷ـ دانش‌آموزانی که در شهریور ماه ۱۳۵۲ موفق باخذ دیپلم کامل دبیرستانی شده‌اند بدون در نظر گرفتن تاریخ تولد می‌توانند نامنویسی کنند.

۸ـ داوطلبان دیپلمه که دارای برگ پایان خدمت زیرپرچم ویا معافیت دائم باشند می‌توانند نامنویسی نمایند . این‌داوطلبان باید یک‌برگ‌فتوکپی پایان خدمت یا معافیت دائم خود را ضمیمه کنند.

ب ـ مدارک لازم برای نامنویسی :

۱ـ دو قطعه عکس جدید ۴×۶ برقی که مشخصات داوطلب در پشت آنها نوشته شده‌باشد.

۲ـ یک برگ فتوکپی صفحه اول شناسنامه یا یک برگ رونوشت شناسنامه .

۳ـ یک برگ فیش بانکی به مبلغ پانصد ریال بابت حق نامنویسی که بایستی بحساب شماره۸۸۸ بانک مرکزی حواله شده باشد پرداخت گردد.

۴ـ دیپلمه های سالهای قبل یک برگ فتوکپی دیپلم خود را ضمیمه نمایند .

۵ـ دیپلمه های خرداد و شهریور ۵۲ یک برگ فتوکپی جواز قبولی یا گواهی قبولی خود را ضمیمه نمایند .

(مبلغی که برای‌شرکت در امتحان‌زبان‌دریافت می‌شود بهیچوجه مسترد نخواهد شد) .

تقاضانامه

اینجانب (نام) (نام خانوادگی) فرزند

دارنده شناسنامه شماره متولد سال صادره از

(دارنده دیپلم از دبیرستان شهرستان

(دارنده لیسانس از شهرستان

(با ارسال مدارک زیر :

۱ـ عکس دو قطعه

۲ـ فیش بانکی شماره بمبلغ ۵۰۰ ریال

۳ـ فتوکپی صفحه اول شناسنامه یک برگ ، یا یک برگ رونوشت شناسنامه .

تقاضا دارم نام اینجانب را جهت شرکت در امتحان زبان

برای عزیمت به کشور ثبت‌نام فرمائید .

نشانی : شهر خیابان کوچه پلاک

تلفن : محل امضاء داوطلب

دقت :

داوطلبان بایستی تعیین‌کنند چه زبانی امتحان می‌دهند و بکدام کشور خواهند رفت .

ج ـ یادآوری : کسانی که درامتحان‌زبان اعزام دانشجو بخارج‌شرکت می‌کنند و قبول‌می‌شوند امتحان مجددی نبایستی بدهند .

د ـ داوطلبان دیپلم که دارای برگ معافیت موقت پزشکی ویا معافیت موقت کفالت باشندبشرطی می‌توانند نام‌نویسی کنند که اعتبار اوراق معافیت آنان منقضی نشده باشد (این نوع داوطلبان بایستی یک برگ فتوکپی معافی خود را ضمیمه درخواست نامه ارسال دارند) .

هـ ـ آقایان لیسانسیه‌ها که خدمت وظیفه را انجام داده‌اند یا معافیت دائم دارند بایستی یک‌برگ فتوکپی معافیت دائم یا دفترچه پایان خدمت خودرا ضمیمه نمایند .

و ـ داوطلبانی که مدارک خود را به پست تحویل داده‌اند بایستی با در دست داشتن عین شناسنامه خود شخصا روز پنجشنبه ۲۹ اذر ماه ۱۳۵۲ از ساعت ۲ تا ۵ بعد از ظهر برای دریافت کارت ورودبجلسه‌امتحان‌بمدرسه‌عالی‌بازرگانی واقع در خیابان عباس‌اباد مراجعه نمایند .

ز ـ محل برگزاری امتحانات بعدا باطلاع داوطلبان خواهد رسید .

ح ـ فقط امتحان‌اززبان‌های‌فرانسه، انگلیسی و آلمانی بعمل خواهد آمد .

دفتر امور دانشجویان در مورد گرفتن پذیرش برای کسانیکه در امتحانات زبان اعزام دانشجو پذیرفته شوند کمک و راهنمائی خواهد کرد .

داوطلبانی که یک بار در امتحان‌اعزام پذیرفته می‌شوند نیازی به امتحان مجدد از نظر وزارت‌علوم و آموزش عالی ندارند .

م الف ۱۵۰۰۰

آ ـ ۶۱۳۶۶

وزارت علوم و آموزش عالی

آگهی استخدام

اداره آموزش و پرورش ایذه ازبین سپاهیان دانش‌خدمت منقضی پسر و دختر برای خدمت در روستا ها آموزگار استخدام می نماید .

سرپرست آموزش و پرورش منطقه‌ای ایذه ـ معتمد وزیری م‌الف ۱۴۹۰۱

آ ـ ۶۱۵۲۶

آگهی دعوت مجمع عمومی فوق‌العاده

چون در جلسه مورخه ۲۶٫۸٫۱۳۵۲ شرکت تعاونی لبنیات فروشان شهرستان شمیران عده حاضرین بمحد نصاب مقرر در ماده ۳۶ اساسنامه نرسید جلسه دوم درساعت ٤بعداز ظهر روز چهارشنبه چهاردهم آذر ماه ۱۳۵۲ در محل شرکت میدان تجریش ساختمان شرکت سهامی‌لبنیات‌پاستوریزه شمیران تشکیل میگردد. از آقایان سهامداران یا نمایندگان قانونی آنها دعوت میشود در روز و ساعت مقرر در جلسه نامبرده حضور یابند .

دستور جلسه : انحلال شرکت با توجه به مواد ۶۸و۶۹ اساسنامه .

اعضاء هیئت مدیره و مدیرعامل شرکت تعاونی لبنیات فروشان شمیران

آ ـ ۶۱۵۳۲

۷ بورس تحصیلی دولت آلمان

اطلاعیه وزارت علوم و آموزش عالی

دولت جمهوری فدرال آلمان غربی از طریق وزارت امور خارجه ایران تعداد هفت بورس تحصیلی در رشته های علوم طبیعی ، مهندسی ، پزشکی ، دامپزشکی ، کشاورزی وجنگلداری در اختیار وزارت علوم و آموزش عالی قرار داده است از داوطلبان واجد شرایط مندرج در زیر خواهشمند است با در دست داشتن مدارک لازم جهت ثبت نام در اوقات اداری روز های دوشنبه ، سه‌شنبه ، ۲۸ و ۲۹ آبانماه و اول آذر ماه سال جاری بدفتر امور دانشجویان خارج وزارت علوم و آموزش عالی خیابان کریم‌خان زند خیابان مدیری شماره ۲۶ اطاق شماره ۲۰۱ مراجعه نمایند .

شرایط نامنویسی :

۱ـ داشتن حداقل مدرک لیسانس در یکی از رشته‌های ذکر شده در بالا .

۲ـ فقط فارغ التحصیلان رتبه اول یا ممتاز میتوانند ثبت‌نام نمایند .

۳ـ داوطلبان بایستی با توجه به قانون خدمت وظیفه‌عمومی شرایط اعزام را دارا باشند .

۴ـ حداکثر سن برای داوطلبان ۳۲ سال است .

مدارک لازم :

۱ـ دو قطعه عکس

۲ـ یک برگ فتوکپی صفحه اول شناسنامه یا یک برگ رونوشت شناسنامه .

۳ـ فتوکپی آخرین مدرک تحصیلی .

۴ـ گواهی از دانشگاه یا موسسه آموزش عالی مبنی براینکه داوطلب فارغ التحصیل رتبه اول یا ممتاز میباشد .

۵ـ فتوکپی برگ معافیت دائم یا برگ خاتمه خدمت وظیفه عمومی و یا ارائه مدرکی که نشان دهد داوطلب با توجه بقانون خدمت وظیفه عمومی شرایط اعزام را دارا میباشد .

به تقاضای داوطلبانیکه بعد از تاریخ ذکر شده جهت ثبت‌نام مراجعه نمایند ترتیب اثر داده نخواهد شد .

ثبت نام وسیله مکاتبه مقدور نمیباشد .

مدارک ارائه شده که برای ثبت نام دریافت میشود مسترد نخواهد شد . م الف ۱۴۹۹۹

عکس بالا محرمعلی محمدی متولد زنجان ساکن تهران ۱۵ ساله‌باتفاق عباس اسمخانی ۱۳ ساله موخرمائی‌چشم‌میشی مدت ده روز است از منزل خارج‌و تاکنون مراجعت ننموده‌اند . هرکس اطلاعی دارد با تلفن ۵۳۴۳۹۱ آقای رمضانی یا ۳۵۲۰۹۹ آقای محمدی تماس حاصل نماید .

سازمان اوقاف

چون اداره اوقاف تهران در نظر دارد اقدام به تفکیک وتعین سهام‌اراضی‌موقوفه‌لتمال‌کن‌از اراضی ملکی متعلق به اشخاص بنماید بدینوسیله باطلاع مالکین‌اراضی مزروعی‌لتمال‌کن میرساندکه از تاریخ‌نشراین آگهی بمدت دوماه (تا پایان ساعت اداری روز ۲۷٫۱۰٫۵۲)با ارائه اسناد مالکیت معتبر ثبتی نسبت باراضی مذکوره روزهای پنجشنبه هر هفته از ساعت ۸ الی۱۲بدایره قضائی اوقاف تهران مراجعه فرمایند وفتوکپی اسناد مربوطه را تسلیم نمایند تا ترتیب تفکیک و تشخیص اراضی متعلق به‌آنها داده شود .

فیلیپس پترولیوم کمپانی مقیم بارتسویل اوکلاهما در امریکا صاحب اختراع « طریقه تکمیلی برای جدا کردن پولیمر های جامد ۱ـ اولفینها از محلولهای آنها » ثبت شده در ایران بشماره ۱۵۴۱۹اجازه بهره‌برداری از آنرا باشخاص ذینفع عرضه مینماید . برای کسب اطلاع بیشتر بدفتر حقوقی ر.آقابابیان و همکاری خیابان شاه کوچه نوبهار شماره ۱۸ مراجعه‌شود.

آ ـ ۶۱۴۲۰

دنیای ورزش با مطالب خواندنی همه هفته روز های شنبه منتشر میشود

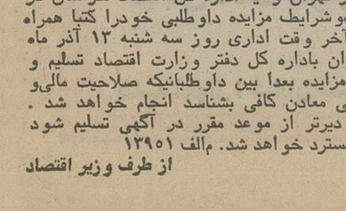

آگهی پذیرش هنرجو

آموزشگاه فنی الکترونیک وابسته بدانشگاه پهلوی برای طی دوره دوساله تربیت تکنیسین الکترونیک در ترم زمستان ۵۲ از طریق مسابقه تعدادی هنرجو با شرایط زیر میپذیرد :

۱ـ دیپلم کامل طبیعی ، ریاضی و فنی

۲ـ روشن بودن وضع نظام وظیفه

داوطلبان بایستی تقاضای خود را همراه با دو قطعه عکس ۴×۳ یک برگ رونوشت یا فتوکپی‌شناسنامه و یک برگ ریز نمرات ششم متوسطه و رسیدبانکی مبلغ ۲۵۰ ریال که بحساب ۱۱۰۰۰ بانک عمران شعبه پزشکی شیراز واریز شده باشد ، به صندوق پستی شماره ۶۱۹ شیراز طوری ارسال دارند که حداکثر تا ۱۴ آذرماه ۵۲ به آموزشگاه رسیده باشد توزیع کارت ورودی در روزهای پنجشنبه ۱۵ و شنبه ۱۷ آذرماه از ساعت ۸ تا ۱۲وامتحان مربوطه که شامل فیزیک ریاضی ، انگلیسی و هوش میباشد از ساعت ۲ تا ۶ روز شنبه ۱۷ آذرماه در محل‌آموزشگاه واقع در کیلومتر ٤ جاده فرودگاه شیراز انجام خواهد شد .

۱ـ۳ آ ـ ۶۰۸۸٤

آگهی دعوت از داوطلبان شرکت در مزایده بهره‌برداری از معدن‌فیروزه نیشابور

وزارت اقتصاد بهره‌برداری‌از معدن فیروزه نیشابور رابرای‌مدت بیست سال طبق قانون و آئیننامه بهره‌برداری معادن تحت شرایط‌و مشخصاتی بین شرکتهای‌و اجدصلاحیت مالی و فنی بمزایده‌میگذارد.

بدینوسیله از داوطلبان دعوت میشود که بامراجعه باداره کل دفتر وزارت اقتصاد در تهران و یا اداره کل اقتصاد خراسان در مشهد واخذ مشخصات‌وشرایط مزایده داوطلبی خودرا کتبا همراه مدارک لازم حداکثر تاآخر وقت اداری روز سه شنبه ۱۳ آذر ماه ۱۳۵۲ مستقیما در تهران باداره کل دفتر وزارت اقتصاد تسلیم و رسید دریافت دارند . مزایده بعدا بین داوطلبانیکه صلاحیت مالی‌و فنی آنان را شورایعالی معادن کافی بشناسد انجام خواهد شد . به‌تقاضا و مدارکی که دیرتر از موعد مقرر در آگهی تسلیم شود ترتیب‌اثر داده نشده و مسترد خواهد شد. م‌الف ۱۳۹۵۱

از طرف وزیر اقتصاد

تلفن سرویس حوادث ۳۱۱۲۱۲

جسد خونین در زیر پل

جنازه مرد جوانی درحالیکه دست‌هایش بسته بود در زیر پل هاشم آباد پیدا شد

روز گذشته جنازه مردی که هنوز علت مرگ و هویت او مشخص نیست در هاشم‌آبادکشف شد.

در ساعت هشت و سی‌دقیقه بامداددیروز به ماموران ژاندارمری هاشم‌آباد اطلاع داده شد که جنازه مردی‌در زیرپلی که جنب مهد کودک هاشم‌آباد قرار دارد افتاده است. بلافاصله چند تن‌از ماموربن در محل حاضر شدندو تحقیقات خود را آغاز کردند.

جسد متعلق به مردی درحدود ۳۰ سال بود که تمام بدن او بخصوص صورتش آغشته‌بخون بود و روی این اصل‌شناخت چهره‌اش مشکل بنظر میرسید.

بدست های وی دستمالی‌بسته شده بود و در ضمن دستمالی‌نیز در کنار جازه مشاهده میشد. خبرنگار ما گزارش‌می دهدآنطور که از شواهد امر برمیاید مرد مورد نظر در محل دیگری بقتل رسیده و سپس جنازه او را به این محل انتقال داده‌اند.

ماموران ژاندارمری هاشم‌آباد معتقد هستنداین‌مرد براثرتصادف بقتل رسیده است. روز گذشته جنازه به پزشکی قانونی تهران انتقال یافت تا علت مرگروشن شود. ماموربن ژاندارمری‌هاشم آباد نیز تحقیقاتی را برای کشف چگونگی حادثه آغاز کرده‌اند. از جیب لباس های متعلق‌به جسد هیچگونه مدرکی که‌دال برمعرفی صاحب جسد باشد بدست نیامده است.

هلی کوپتر پلیس دختر کوهنورد را از مرگ نجات داد

دیروز برای کمک به یک دختر کوهنورد که در کلک‌چال دچار عارضه قلبی شده‌بود هلی‌کوپترپلیس وارد عمل‌شد و دختر کوهنورد از مرگ نجات یافت.

از کلک چال به شهربانی کل کشور اطلاع داده شد که‌دختر جوانی بنام فریده ۲۳ ساله که با چند تن دیگر از دوستان خود برای کوه‌پیمائی به ارتفاعات کلک‌چال رفته بود، دچار عارضه قلبی شده و حالش خطرناک‌بنظر میرسد. ماموران شهربانی پس از اطلاع از جریان، از رئیس شهربانی کل کشور کسب تکلیف کردند و بدستور رئیس شهربانی کل کشور بلافاصله یک فروند هلی کوپتر بطرف کلک چال پرواز کرد و بیمار را که در حال مرگ بود به منظریه انتقال داد فریده با آمبولانسی که قبلا حاضر شده بود به بیمارستان رضا پهلوی انتقال یافت و تحت درمان قرار گرفت.

فیاض، قاتل ۹ نفر بزودی محاکمه میشود

★ فردا فیاض از زندان به دادگاه جنائی انتقال مییابد

فردا ماموران انتظامی«فیاض» جنایتکاری را که ۹ نفر از اعضای خانواده خود و برادرش را بقتل رسانید، برای تعیین تکلیف از زندان به شعبه ٤ دادگاه جنائی تهران می‌آورند.

در مهر ماه گذشته مردی بنام ایازپریزی بکلانتری یازده رفت و به ماموران‌انتظامی گفت:

— من چند روزی به قزوین رفته بودم وقتی به‌تهران‌برگشتم با اجساد اعضای خانواده خودو برادرم مواجه شدم که همگی بقتل رسیده‌اند.

با پی گیری ماموران فیاض برادر ایاز به اتهام قتل ۹نفر از اعضای خانواده خودوبرادرش بازداشت شد و پرونده وی‌برای رسیدگی و تکمیل تحقیقات به بازپرس دادسرای تهران‌ارجاع گردید. فیاض در بازپرسی صریحا اعتراف به جنایت‌فجیع خود کرد و اضافه نمود چون همسر خود و زن برادرش ودختر وی ناپاك بوده و باو خیانت می کردند آنها را باتفاق ٦ نفر دیگر از بچه ها کشته است. وی مدعی بود بجز یك بچه که محمد نام داشت بقیه بچه ها از دیگران و نامشروع بودند!

برادر زاده فیاض، این دختر ۱۷ ساله نیز بدست عمویش به قتل رسید.

فرنگیس، همسر متهم که بدست شوهرش بقتل رسید.

فیاض برای آزمایش به پزشکی قانونی معرفی شد، و پزشکان قانونی پس از معاینه نظر دادند که‌وی سالم است. دادستان نیز با توجه به اقرار صریح متهم و دیگر شواهد و دلایل موجود در پرونده از دادگاه جنائی برای‌متهم‌تقاضای صدور حکم اعدام کرد و در نتیجه پرونده فیاض به‌شعبه ٤ دادگاه جنائی ارسال شد.

آقای علی محمد بشررئیس شعبه ٤ دادگاه جنائی روز گذشته به خبرنگار ما گفت: صبح دوشنبه (فردا) فیاض برای تعیین تکلیف و انجام مقدمات محاکمه از زندان توسطماموران انتظامی به دادگاه آورده‌خواهد شد و پس از طی‌تشریفات‌قانونی تحت محاکمه قرارخواهدگرفت.

پیش‌بینی میشود ظرف هفته آینده محاکمه فیاض درسالن بزرك دادگاههای جنائی انجام گردد.

نحوه جنایت و تعداد قربانیان این حادثه وحشت‌انگیز درنوع خود کم سابقه بوده و مردم در انتظار محاکمه‌متهم هستند تا ببینند قانون با کسی که ۹ تن از اعضای خانواده خود را با بیرحمی به قتل رسانیده چه خواهد کرد؟

فیاض متهم به قتل ۹ نفر از اعضای خانواده خود پس از دستگیری دائم سیگار می‌کشید.

برائر تصادف‌دو وسیله نقلیه

تاکسی آتش گرفت ومسافر آن سوخت

مردی در خیابان کورش کبیر (جاده قدیم شمیران) آتش‌گرفت و جان‌داد.

هویت این مرد که در داخل اتومبیل دچار حادثه شده هنوز برای ماموران پلیس روشن نشده است.

شب گذشته یکی‌از کم‌نظیر ترین حادثه رانندگی در خیابان کورش کبیر رخ‌دادکه براثر آن‌یک‌اتومبیل آتش گرفت‌و سه نفر مجروح‌شدند ویک نفر بقتل رسید.

ماموران کلانتری قلهک پس از اطلاع از وقوع این حادثه‌از اداره آتش نشانی شمیران استمداد کردند. تا رسیدن اتومبیل های آتش نشانی به محل مردی که مسافر تاکسی‌بودودرداخل اتومبیل تاکسی زندانی شده بود دچار سوختگی شد و هرچه تلاش کرد تاخود رانجات دهد موفق نشدو درمیان شعله های آتش جان سپرد.

حادثه ساعت‌یک بامداد درجلوی کاخ جوانان خیابان کورش کبیر اتفاق افتاد درآن هنگام پیکان سواری۱۸۸۷٤ تهران (س) کمبا سرعت بطرف شمیران میرفت با تاکسی شماره ٤۱۱۸۷ تهران که همان مسیر را می‌پیمود تصادف کرد.

شدت تصادف‌بحدی بودکه‌تاکسی واژگون‌گردیدو ناگهان آتش‌گرفت. اتومبیل های آتش نشانی که به محل حادثه رسیده بودند پس‌از یک عملیات کوتاه آتش راخاموش نمودند ولی مسافر تاکسی در این حادثه جان خود را از دست داد در این تصادف سه نفر دیگر شدیدا آسیب دیدند که وسیله ماموران پلیس به بیمارستان های کیان و جم منتقل شده و تحت درمان قرار گرفتند.

مدارکی که از جیب یکی از مجروحین این حادثه بدست‌آمد هویت او را لطف‌علی کیانی نشان میدهد.

*** اسامی مجروحین**

یکی از مجروحین بنام یونس علیوند (۳٦ ساله)، حالش‌بشدت وخیم می باشد که در بیمارستان جم بستری است.

دو تن دیگر از مجروحین‌بنام های لطفعلی کیانی(۱٦ ساله) و نعمت‌اله کامرانی (۲۱ ساله)، در بیمارستان رضا پهلوی‌بستری میباشند. حال‌نعمت‌اله نیز بشدت بحرانی است.

بعلت سرعت بیش از حدوبرخوردبایك‌قطعه‌سنك

اتوبوس مسافری بدره افتاد!

دراین‌حادثه ۲ نفر کشته و ۲۵ نفر مجروح شدند

*** آمبولانسی که برای حمل مجروحین به محل حادثه میرفت، بین راه واژگون شد!**

طی یک حادثه رانندگی که در ۲۵ کیلومتری دورود اتفاق‌افتاد دو نفر از مسافرین یک‌اتوبوس مسافری کشته شدند و ۲۵ نفر دیگر نیز بسختی آسیب‌دیدند.

براساس گزارش خبرنگار ما در دورود: رانندگی اتوبوس را که با شماره ۷٦۹٤٤ تهران- الف از اصفهان عازم آبادان‌بود راننده دوم اتوبوس بنام‌قربانعلی لاهوتی آذر به عهده داشت.

این حادثه در پیچ خطرناک «رزور» اتفاق افتاد و اتوبوس که با سرعت در حرکت بودپس از برخورد با یک قطعه سنگ بزرگ بدره سقوط کرد. دراولین لحظات وقوع حادثه دو تن از سرنشینان اتوبوس که هنوز هویتشان معلوم‌نشده کشته‌شدند و ۲۵ نفر دیگر نیز بشدت‌آسیب دیدند.

مصدومین حادثه‌توسط رانندگان اتومبیل های عبوری از داخل اتوبوس‌خارج‌شدند وجالب‌اینکه آمبولانسی نیز که از دورود به خبرنگار ما افزود: دیشبه تن‌ازمجروحین‌حادثه که حالشان وخیم‌بود به‌بروجرد انتقال یافتندو بقیه مجروحین در بیمارستان شیروخورشید سرخ‌دورود تحت درمان قرار گرفتند.

گوش شوهرش را کند و کف دستش گذاشت

زن روستائی، براثر اختلاف باشوهرش یک گوش اورا کند و کف دستش گذاشت!

این زن که از اهالی روستای «بوندق» خلخال است، براثر شکایت شوهرش «معظم پور محمدی» بدادسرا فرستادشدو در دادسرا بماموربن گفت: از بدخلقی شوهرم بستوه آمده‌بودم‌دیروز مرابباد کتک گرفت‌ومنهم گوش اورابا دندان کندم!در دادسرا با وساطت‌چند نفر این زن و شوهر آشتی کردندو «معظم» باگوش بریده روانه ده خود شد!

اعضای باندسارقین وسایل اتومبیل دستگیر شدند

از یک باند سارقین وسائل اتومبیل ۲۲ حلقه لاستیک‌پیکان جوانان و ٤ دستگاه‌پخش صوت و ۳ کیلو حشیش بدست آمد.

ساعت ٦ صبح دیروزافسر گشتی کلانتری ۵ در خیابان بهارمتوجه‌جوانی شد که داخل اتومبیلی که در خیابان پارک شده است نشسته و سرگرم بازکردن پخش صوت آن می‌باشد. افسر کلانتری فوراین جوان را که پرویز رسولی نام دارد دستگیر و بکلانتری برد. در تحقیقاتی که از پرویز بعمل آمد او اعتراف کرد که عضو باند سارقین وسائل اتومبیل‌می‌باشد که سرپرستی آنرا جوانی بنام مهدی حسینی امامی بعهده دارد. پرویز افزود مهدی از آژانسها اتومبیل کرایه میکند و آنگاه در خیابان های خلوت توسط دو نفر دیگر از ایادی خود بنام نادر و کامران وسائل اتومبیل ها را می دزدند. پرویز اضافه کرد وسائل مسروقه را مهدی بشخصی بنام رضاحدادی که منزلش در تهران نو میباشد میفروشد. ماموربن ابتدا بسراغ خانه‌رضا رفتند وپس‌ازدستگیری رضا منزل او را مورد بازرسی قرار دادند و از داخل منزل رضا تعداد ۲۰ حلقه لاستیکو ۲ دستگاه پخش صوت و ۳ کیلو حشیش بدست آمد. ماموربن سپس موفق شدند مهدی را با یک اتومبیل شورلت ۷۱ دستگیر کنند و از داخل اتومبیل او نیز دو عدد لاستیک و دودستگاه پخش صوت بدست آمد.

نادر و کامران نیز درخیابان شاه دستگیر شدند و متهمان همراه پرونده به اداره آگاهی تحویل شدند.

امشب و همه‌شب آغاسی

خواننده محبوب مردم‌در

تئاتر پارس

بانضمام دهها برنامه دیگرشروع ۵و۸ بعدازظهر

باکارا

تقدیم میکند

عارف

سلطان قلب ها

همراه با موزیك و گروه کر ۲۰ نفره

از روز پنجشنبه شمع خوانندگان‌ایران در برنامه جدید باکارا

تلفن های رزرو ٦۲۸۲۰۸ — ٦۲۵۱۷۷

زندوکیلی — دوشیزه فریبا

در بزم ایرانی رستوران تالی‌هو

کریمخان‌زند — چهار راه خردمند تلفن ۸۲٦٦۸۰

نقد — کاغذدیواری موکت کفپوش

پلاستر — درهمه جا چشمگیراست

اقساط — تلفن مرکزنخبش: ٦٦٦٦٦۵ ٤۸۷۵۱

رستوران تاچارا

شام باموزیك درمحیط دلخواه ومطبوع شما

روزها — اضافه برغذاهای شناخته شده تاچارا

هرروز یك غذای ایرانی — جمعه ها چلوکباب

روزولت شمالی — زهره شماره ۴ تلفن: ۸۳۱٦۷۵

بزودی کاباره بزم

افسانه تهران

(میامی سالن دوم)

آگهی تجدید مناقصه عمومی

واحد ساختمانی آریاشهر ۱۱ قلم لوله فولادی درز داروبدون درز را از طریق مناقصه خریداری مینماید، داوطلبان مایل بشرکت در مناقصه میتوانند با پرداخت مبلغ ۵۰ ریال اسناد مناقصه و صورت مشخصات را از قسمت کارپردازی شرکت در تهران یا قسمت کارپردازی واحد ساختمانی آریاشهر واقع‌در ۳۵ کیلومتری راه اصفهان — شهر کرد دریافت و پیشنهادخود را براساس مفاد مندرج در برگ شرایط و سایر مناقصه تنظیم و مبلغ ۱۷۳۰۰۰ ریال بعنوان سپرده شرکت در مناقصه‌بصورت ضمانتنامه بانکی در پاکات جداگانه و لاك و مهر شده تا ساعت ۹ صبح روز ۵۲٫۹٫۱۲ در مقابل اخذ رسید بدفتر کارپردازی واحد ساختمانی آریا شهر تحویل نمایند. پیشنهادات واصله در ساعت ۱۰ همان روز در دفتر کارپردازی باز و قرائت خواهد شد، حضور پیشنهاد دهندگان در جلسه مناقصه آزاد است. (در صورتیکه فروشنده بخواهد برای یك یا چند قلم پیشنهاد نماید ۵٪ مبلغ پیشنهادی ضمانتنامه بانکی کافی است) شرکت کنندگان میتوانند برای هر یك از کالا ها یا کلیه اقلام مورد مناقصه پیشنهاد دهند و اینواحد مجاز بخرید یکجا و یا به تفکیك کالا از پیشنهاد دهندگان میباشد و نیز اینواحد در قبول و یا رد هر یك یا تمام پیشنهادات مختار است، مدت تحویل دو ماه پس از عقد قرارداد و محل تحویل انبار واحد ساختمانی آریاشهر میباشد، سایر شرایط در اسناد مناقصه مندرج‌است.

واحد ساختمانی آریاشهر

۲_۱ ٦۰۸۵۲_۱

قابل توجه: مقاطعه‌کاران شرکتهای راه سازی وساختمانی

شرکت واکاوا

انواع ماشین‌های مورد نمایندگی وموجود خودرا ذیلا معرفی مینماید

غلطک واتانابه ۲ چرخ تاندم استاتیک بوزن ۹ تا ۱۱ تن باکلاچ و فرمان هیدرولیك بقدرت ۵۰ اسب

غلطک واتانابه ۳ چرخ استاتیک بوزن ۱۴ تا ۱٦ تن باکلاچ و فرمان هیدرولیك بقدرت ۸۷ اسب

غلطک واتانابه ۷چرخ لاستیکی پنوماتیک بوزن۲۴تن باکلاچ تورکانورتروفرمان هیدرولیك بقدرت ۸۷اسب

غلطک واتانابه ۱۱چرخ‌لاستیکی پنوماتیك‌بوزن ۱۹/۳۰۰ تن باکلاچ تورکانورتر وفرمان هیدرولیك‌بقدرت ۸۷ اسب

غلطک میکاسا ویبره خودرودستی بوزن ۱۲۰۰ کیلوگرم بااثر ضربه ۱۱ تن

لودر کمرشکن چرخ لاستیکی فوروکاوا بقدرت ۱۳۵ اسب بظرفیت بیل ۲/۳۰ مترمکعب فرمان هیدرولیك وجعبه دنده اتوماتیك

نمایندهٔ انحصاری در ایران شرکت واکاوا بامسئولیت محدود

خیابان تخت‌طاوس خیابان دریای نور شمارهٔ ۴۱ تلفن ٦۲٦۱۴۲

شعبه اهواز: خیابان ششم بهمن باغ معین — خیابان بختیار تلفن ۲۲۱۹۲

شرکت ملی نفت ایران

شرکت ملی نفت ایران جهت خدمت در اراك وازنا به‌تعدادی کارگر (مرد) با شرایط زیر نیازمند است.

۱ـ ملیت ایرانی.
۲ـ متدین بیکی از ادیان (اسلام ـ مسیحی ـ کلیمی ـ زرتشتی).
۳ـ شاغل نبودن در سازمانهای دولتی وموسسات وابسته بدولت.
٤ـ دارا بودن شرایط لازم برای احراز هریك از مشاغل زیر.
۵ـ دارا بودن برگ خاتمه خدمت یا معافیت از خدمت وظیفه عمومی.
٦ـ داوطلبان بایستی بومی وساکن محل باشند.

عنوان شغل	تحصیلات	تجربیات
مکانیك تعمیرات ماشین آلات	کارنامه ششم ابتدائی یا معادل آن ـ گذراندن آموزشگاه حرفه‌ای در رشته مکانیك عمومی یا معادل آن ـ آشنائی‌به اعداد و کلمات انگلیسی در حدود شغل مربوطه.	سه سال تجربه در مکانیکی و تعمیرات ماشین آلات
برقکار	کارنامه ششم ابتدائی یا معادل آن ـ گذراندن دوره سه ساله آموزشگاه حرفه‌ای در رشته برق یا معادل آن ـ آشنائی به اعداد وکلمات انگلیسی در حدود شغل مربوطه.	یکسال تجربه در کار مربوطه
مکانیك ابزار دقیق	کارنامه ششم ابتدائی یا معادل آن	چهار سال تجربه در تعمیرات وسائل ابزار دقیق
شارژ کننده باطری	کارنامه چهارم ابتدائی یامعادل‌آن	دوسال تجربه در شارژ باطری
جوشکار	کارنامه ششم ابتدائی یا معادل آن ـ گذراندن دوره آموزش یکساله حرفه‌ای در رشته مربوطه	یکسال تجربه در جوشکاری برق و اکسیژن
کارگر نقل وانتقال مواد نفتی	کارنامه ششم ابتدائی یا معادل آن ـ آشنائی به اعدادو کلمات انگلیسی در حدود شغل مربوطه	سه سال تجربه در اندازه‌گیری ونقل وانتقال مواد نفتی
استادکار نقل وانتقال مواد نفتی	کارنامه ششم ابتدائی یا معادل آن ـ آشنائی به اعدادو کلمات انگلیسی در حدود شغل مربوطه	چهار سال تجربه در اندازه‌گیری و نقل وانتقال‌موادنفتی
نگهبان	کارنامه ششم ابتدائی یا معادل آن ـ آشنائی به اعدادو کلمات انگلیسی در حدود شغل مربوطه	یکسال تجربه در کار مربوطه
باغبان	کارنامه ششم ابتدائی یا معادل آن ـ آشنائی به اعدادو کلمات انگلیسی در حدود شغل مربوطه	یکسال تجربه در کار مربوطه
آشپز	کارنامه چهارم ابتدائی یا معادل آن	دوسال تجربه در کار مربوطه

متقاضیان واجد شرایط میتوانند با در دست داشتن‌اصل‌وفتوکپی مدرک تحصیلی ومدرک خاتمه خدمت وظیفه‌عمومی‌ـ اصل شناسنامه عکس‌دار ـ ۱۵قطعه عکس ٤×٦ و٤برگ رونوشت شناسنامه در روزهای ۲۸و۲۹٫۸٫۵۲ از ساعت۸تا۱۱ صبح و۱تا٤ بعدازظهر جهت ثبت‌نام بامور خطوط لوله‌و مخابرات شرکت ملی نفت ایران اراك مراجعه نمایند.

مجالس ترحیم

هو الباقی

کاروان شهید رفت از پیش
وان ما رفته گیرو می‌اندیش
و زشمار دوچشم یکتن کم
وزشمار خرد هزاران بیش

فقدان جبران ناپذیر رادمرد بزرگوار ، دانشمندعالیقدر مرحوم مبرور رضا روزبه طاب‌رمسه را بعموم وابستگان و ارباب معرفت و ایمان تسلیت گفته، بمنظور تجلیل مقام آن عنصر شریف و خدمتگزار جهان‌علم‌وادب مجلس تذکری روز دوشنبه ۲۸ آبان ماه جاری برابر ۲۳ شوال المکرم ۱۳۹۳ درمسجد جامع نارمک خیابان سمنگان از ساعت دوونیم تا چهارونیم بعدازظهر منعقد است .

موسسه اسلامی نارمک

بمناسبت ارتحال دانشمند گرانمایه وفقیه و عالم‌ربانی مرحوم رضا روزبه و بپاس قدردانی از مقام فضل‌و تقوای معظم‌له مجلس یادبودی‌ازطرف هیات مدیره‌ومدیران مدارس و معلمان و دانش‌آموزان این کانون از ساعت ۲ر۳۰ الی ۴ر۳۰ بعدازظهر روز دوشنبه ۲۸ آبان‌ماه ۱۳۵۲ درمسجد جامع نارمک واقع درخیابان سمنگان برپاست . از همکاران فرهنگی‌و شاگردان مکتب آن استاد عالیقدر دعوت میشودکه باشرکت درمجلس مزبور و تجلیل از مقام علمی و خدمات ارزنده ایشان وظیفه دینی و فرهنگی خود را اداء نمایند .

کانون فرهنگی علم و دین

با نهایت تاسف درگذشت جانگداز همسر و خواهر عزیزمان مرحومه بانو نیره پزشکپور (میرهادی) را باطلاع می‌رساند مجلس یادبود مردانه و زنانه روز سه‌شنبه ۲۹ آبانماه از ساعت یک الی سه بعدازظهر در خانقاه صفی‌علیشاه منعقد می‌باشد .

سید ابوطالب پزشکپور. تیمور میرهادی . دکتر مریم میرهادی . اختر میرهادی .

با نهایت تاسف درگذشت عمه و خاله عزیزمان خانم‌نیره پزشکپور (میرهادی) فرزند مرحوم رفعت نظام میرهادی را به‌اطلاع بستگان و دوستان می‌رسانیم مجلس ترحیم زنانه و مردانه آن عزیز از دست رفته روز سه‌شنبه ۲۹ آبان ماه از ساعت یک تا سه بعد ازظهر در خانقاه صفی علیشاه برگزار می‌شود .

دخی میرهادی. علی اکبر میرهادی. مهین میرهادی . هژبر میرهادی. محمد کاوسی. دکتر داریوش کلوئی. آذر میرهادی. شراره میرهادی .

با کمال تاسف درگذشت شادروان بانو نیره پزشکپور (میرهادی) همسر آقای سید ابوطالب پزشکپور را باطلاع می‌رسانیم مجلس ترحیم مرحومه مغفوره روزسه‌شنبه۲۹آبان ماه از ساعت یک الی سه بعدازظهر در خانقاه صفی علیشاه منعقد می‌باشد .

خانواده‌های: میرهادی. پزشکپور. شمسا . مصطفوی. میراشرافی. امیر عزیزی. هاشمی‌نژاد. اشرافی. نجم‌آبادی. حکیم‌پور. مطلبی. میرفخرائی. کاظمی. صوراسرافیل. رفیع زاده. کلوئی. خائفی. اردوش. کریمی. بنی‌هاشمی. طبیبی . علوی. کیوان‌فر. امیر چوپانی. زمانی. درهمی. منصوریان. نیلی . وقایع‌نگار .

با تاسف فراوان مرگ نابهنگام رئیس با صفا و عضو شایسته وزارت آموزش‌و پرورش بانو نیره پزشکپور (میر هادی) رئیس پیشین دبیرستان پروین اعتصامی را به اطلاع کلیه دوستان و همکاران فرهنگی می‌رساند شرکت همکاران باعث تسلی خاطر بازماندگان آن فقید سعید می‌باشد مجلس ترحیم آن مرحومه روز سه‌شنبه ۲۹ آبانماه از ساعت یک تا سه بعدازظهر در خانقاه صفی‌علیشاه منعقد است .

دکتر معصومه منتخب‌الایاله. طیبه فرنودی. ناهید راد. دکتر مهرانگیز طباطبائی شهاب. پروین امین ناطقی. شکوه گوهریان. منیر مومن. عفت مومن. احترام درفشیان . فهیمه راد. قدسیه محمدزاده. ملوک ستوده تهرانی. عهدالملوک محبیان .

بانهایت تاسف درگذشت همکار عزیزمان مرحوم دکتر محمدرازقی معاون اداره کل نظارت برمواد مخدر را به اطلاع‌داروسازان کشورمیرساند. مجلس ترحیم زنانه‌ومردانه روز دوشنبه ۲۸ر۸ر۱۳۵۲ از ساعت ٤ تا ٦ بعدازظهر در مسجد الجواد منعقد است .

جامعه داروسازان ایران

بانهایت تاسف‌درگذشت همکار گرامی مرحوم دکترمحمد رازقی معاون اداره کل نظارت برمواد مخدره را باطلاع داروسازان کشور میرساند . مجلس ترحیم زنانه و مردانه روز دوشنبه ۲۸ر۸ر۱۳۵۲ ازساعت ٤ تا ٦ بعدازظهر در مسجد الجواد منعقد است .

سندیکای کارفرمایان صنایع داروسازی و بهداشتی ایران

با نهایت تاثر ضایعه اسفناک و فقدان جبران‌ناپذیر درگذشت مرحوم دکتر محمد رازقی را به اطلاع دوستان و آشنایان میرساند .

مجلس ترحیم از ساعت ٤ تا ٦ بعداز ظهر روز دوشنبه ۲۸ر۸ر۵۲ در مسجد الجواد منعقد است .

علیقلی ملکنیا ، امامی رضوی خلخالی ، الحاج سیدعلی علوی ، دکتر ولی‌الله پیر ، غلامحسین آذرمین ، محمود فغفوری ، رضا فغفوری ، تقی اعتصام ،سید حسین شمس شهشهانی ، رضا امیدسالار ، مهدی لشگری ، امیرحسین صدری‌پور ، حمید بهادری ، اسدالله رعیت‌نژاد ، فیاض تهرانی ، جعفر لباسچی ، اصغر ملکی اسکوئی ، احمد ادیب ،فخرالدین غروی ، دکتر صادق امینی‌راد ، دکتر یمین ، دکترمنوچهرصبا، دکترجمال‌نوربخش،دکترصادق صلحی‌زاده، دکتر غلامعلی عبیدی ، دکتر عاصمی ، عباس دستوری ، توتیا، رحیم پناهشاهی ، دکتر اکبریه ، محمد تقی جعفری ، ایوب مجیدی ، حشمت‌الله عموزاده ، رضا آدینه ، سیاوش زمانی ، ابراهیم پورفلاح .

خانواده های : رازقی ، کلانی ، کرکوتی ،قهرمانی ، عبهری ، پورکمالی ، آزمون ، گلچین ، خشتی ، شریفی ، سرهنگ بهزاد افشار ، سرگرد دکتر پرویز رشیدی ، وزیری الهی ، افکاری ، سرلشگر جعفر سبحانی ، سرهنگ احمد شهنواز ، جودت ، نیاورانی ، گیاهی،انصاری ،روحانی‌زاده، مهندس علی‌اصغر سبحانی ،اسداللهی ، دکتر حسین قریب، عطاردی ، منتصری،آشتیانی ، اسفندیاری ، حیدری‌لواسانی، احسانی ، کیانی ، شکوری ، کلان ، کامیابراد .

با نهایت تاسف درگذشت دکتر محمد رازقی معاون‌اداره کل نظارت بر مواد مخدره (اخوی حاج محمود رازقی) را باطلاع دوستان و بستگان می رسانند .

مجلس ترحیم زنانه و مردانه آن مرحوم روز دوشنبه ۲۸ر۸ر۵۲ از ساعت ٤ تا ٦ بعداز ظهر در مسجد الجواد (میدان ۲۵ شهریور) منعقد خواهد بود . ضمنا مراسم‌شب هفت از ساعت ۳ تا ۵ بعداز ظهر روز سه‌شنبه ۲۹ر۸ر۵۲ در سالن شماره ۱ بهشت‌زهرا برپا می گردد . وسیله ایاب ذهاب ساعت ۲ونیم بعداز ظهر از خیابان سپه باستیون غربی کوچه بهبودی شماره ۲۸ منزل حاجی محمود رازقی آماده می باشد .

بانهایت تاثر درگذشت پزشک عالیقدر دکتر نصرت‌الله شریف عموی دوستان عزیزمان آقایان هوشنگ ، منوچهر ، فرهنگ و فرامرز شریف را باطلاع دوستان میرساند . مجلس ترحیم روز سه‌شنبه ۲۹ آبانماه از ساعت ۵ تا ۷ بعدازظهر درخانقاه صفی‌علیشاه برگزار میشود .

منصور انشاء . هدایت‌الله اسلامی‌نیا . دکتر قاسم مشایخی . دکتر عباس خدابنده . احمد احرار . دکتر حسین صعودی‌پور . سرهنگ رضا ارشادی . دکتر جمشیدزند . احمد انصاری . حبیب‌الله بدیعی . احسان‌رشیدی . دکتر اکبر پورباقر . عطاوفائی . اسماعیل پیروان .

با کمال تاسف فوت مرحومه سکینه ساکت را باطلاع دوستان و خویشان می‌رساند. مجلس ختم آن مرحومه روز دوشنبه ۲۸ آبانماه جاری از ساعت دو ونیم تا چهارونیم بعد از ظهر در مسجد سجاد واقع در خیابان شاه جنب خیابان فخر رازی برگزار می‌شود .

خانواده‌های : ساکت. سالک. پرتوی. الفت. رعیت‌خواه. راسخ قائم‌مقامی. اربابها. قریب. کیاکجوری .

مصیبت واردهرا بعموم بازماندگان آنمرحومه‌تسلیت‌میدهیم

آ_۱۵۷۷۱

درگذشت مرحومه مغفوره متعلقه آقای حاجی زین‌العابدین رحیم زاده خوئی که از بانوان نیک و متدین و از منسوبین اینجانب بوده باطلاع همه علاقمندان میرساند . مجلس‌ختم مردانه آن مرحومه روز دوشنبه ۲۸ آبانماه ۱۳۵۲ از ساعت۲ تا ۴ر۳۰ بعد از ظهر در مسجد ارک منعقد خواهد شدشرکت حضرات علمای اعلام و مومنین موجب تسلی خاطر باقیماندگان آن مرحومه خواهد شد .

الاحقر سید علی‌اصغر خوئی

باکمال تاسف درگذشت ناگهانی مادر گرامی همکاران ارجمند آقایان محمد و منوچهر ریاضی خوئی را باطلاع‌عموم می‌رساند .

مجلس ختم مردانه آن مرحوم روز دوشنبه ۲۸ آبان ماه از ساعت دو تا چهار و نیم بعد ازظهردرمسجد ارک ومجلس ترحیم زنانه عصر همان روز در منزل شخصی واقع در خیابان فیشرآباد کوچه فردیس پلاک ۳ منعقد خواهد شد .

شرکت فاپکا ـ شرکت ایران آرنیت ـ شرکت معادن‌کهک ـ شرکت دیسک ایران ـ شرکت صادرات فاپکا

خانواده های : رحیم زاده خوئی ، عربشاه ، ریاضی‌خوئی، شاهدی . خوئیلر. طسوجی . خویلو .اردبیلی . امامی خوئی هشترودی ، زعفرانچی ، نورهاشمی ، افقهی ، میرآفتاب ، ساجدی ، جوانشیر ، حسن‌پور ، حبیبی ، جعفری ، شهرابی، کمپانی ، واسطی ، واسطی زاده ، مجتهدی ـ حیدر خوئی ، جوادیان ، آمیقی ، ختائی ، خامنه ، نعمت زاده ، سلماسی، شیخ عطار ، ایپکچی ، عظیمی ، کاشی،چاپچیان ، شفیع‌زاده، .آریان‌پور . امیر نیرومند . عباسعلی‌وند خوئی . گروسیان . اسلامبولچی،اربابی ، صرافی ، بافته‌چی ، اکبریه، مقیمی‌فر ، ناصح ، کهنموئی ، منیبی ، خسروشاهی ، واعظی ، نظریان ، بیات ماکو ، قاضی‌بیات ، حجت‌الاسلامی .

فوت مرحومه مغفوره متعلقه آقای حاج زین‌العابدین رحیم‌زاده خوئی را به اطلاع همه دوستان و آشنایان می‌رسانند . مجلس ترحیم مردانه روز دوشنبه ۲۸ آبان ۱۳۵۲ از ساعت دو تا چهار و نیم بعد از ظهر در مسجد ارک و مجلس ترحیم زنانه عصر همان روز در منزل شخصی واقع در خیابان فیشرآباد کوچه فردیس پلاک ۳ منعقد خواهد شد .

ا ـ ۶۱۷۵۶

به آقای حاج زین‌العابدین خوئی و فرزندان و سایر افراد خانواده های عزادار مصیبت وارده را تسلیت می‌دهیم .

پزشکان قانونی درگذشت مرحومه بانو مریم حاج حسنی ، مادر همکار گرامی جناب آقای دکتر رضا مصطفوی نسب را باطلاع می‌رسانند . مجلس ختم آن مرحومه روز سه‌شنبه ۹ تا ۱۱ در مسجد حاج حسن واقع د رخیابان ارامنه میدان شاهپور منعقد است .

دکتر میرحقانی ، دکتر سپهر ، دکتر مسنن ، خانم دکتر کاشانچی ، خانم دکتر خطیبی ، دکتر محمدعلی خلعتبری ، دکتر یثربی نژاد ، دکتر گودرزی ، دکتر معتمد ، دکتر منصور خلعتبری ، دکتر حسامی ، دکتر حاذق اعظم ، دکتر زیکساری، دکتر محترم ، دکتر هاشمی ، دکتر یداللهی ، دکتر وزیری ، دکتر دوستانی ، دکتر فراهانی .

آ ـ ۱۵۷۸۱

مصیبت وارده را بعموم بازماندگان آن مرحومه تسلیت می‌دهیم .

با کمال تالم فوت دوست محترم آقای پروفسور هادی علی‌آبادی که عمری را در کمال درستی و پاکدامنی‌وصداقت سپری نموده به بازماندگان آن مرحوم تسلیت عرض میکنیم و باطلاع دوستان خود میرسانیم .

مجلس ترحیم مردانه و زنانه آن شادروان روز دوشنبه ۲۸ آبان ماه از ساعت ۳ تا ۵ در مسجد حاج حسن واقع در خیابان ارامنه شاهپور منعقد میباشد .

حسین مکی ، سرلشگر احمد زنگنه ، مهندس احمد حامی ، غلامحسین رحیمیان ، سرتیپ سید باقر هیوی ، مهندس حبیب‌الله فتحی ، سید مصطفی طباطبائی ، دکتر جاوید ، زارع حائری‌زاده ، احمد زاهدی ، محمد علی نعیمی ، علی شوارببی ،مهدی قائم‌الصباح ، سیدحسن عدنانی، مهربان فرین ، سرهنگ محمد سطوتی ، عبدالمحمد سنجی.

آ ـ ۱۵۷۶۵

خانواده های :علی‌آبادی ، نصیری ، ناصری‌علی‌آبادی، اشرفی ، سروری ، حقشناس ، اکرامی علی‌آبادی ، کنی ، حشمتی ، حسابی ، نوائی ، امیری ، ضرابی ، الیکائی ، کامراد ،معراجی ،هاشم‌پور ، پورهاشمی ، گنجی ،نیکدل ، جواهریان ،علیزاده‌فاتحی و سایر خانواده های وابسته .

با تاثر فراوان درگذشت آقای پروفسور هادی علی‌آبادی وکیل محترم پایه یکم دادگستری‌را باطلاع خویشان وآشنایان میرسانند .

مجلس ترحیم مردانه و زنانه آن مرحوم روز دوشنبه ۲۸ آبان ماه از ساعت ۳ تا ۵ بعداز ظهر در مسجد حاج حسن واقع در خیابان ارامنه شاهپور برگزار میگردد .

آ ـ ۱۵۶۹۹

با اندوه فراوان درگذشت پدر ارجمندمان آقای پروفسور هادی علی‌آبادی را باطلاع دوستان و آشنایان میرسانیم .

مجلس ترحیم مردانه و زنانه روز دوشنبه ۲۸ آبان ماه از ساعت ۳ تا ۵ بعداز ظهر در مسجد حاج حسن واقع در خیابان ارامنه شاهپور منعقد خواهد بود .

حسینعلی (تیرداد) علی‌آبادی ، حسنعلی (شهردار) علی‌آبادی ، فاطمه (حمیرا) علی‌آبادی .

با نهایت تاثر درگذشت جوان نبیل‌شادروان خلیل وکیل فرزند مرحوم عبدالله وکیل‌الممالک کردستانی را باطلاع دوستان و آشنایان میرساند .

مجلس ترحیم زنانه و مردانه روز چهارشنبه سی‌ام‌آبان ماه جاری از ساعت سه الی پنج بعداز ظهر در خانقاه صفی‌علیشاه برگزار میشود .

شیخ‌الاسلام کردستان

هوالباقی

با کمال تاسف و تاثر درگذشت ناگهانی جوان ناکام شادروان خلیل وکیل را باستحضار دوستان وهمشهریان‌و خویشاوندان گرامی میرساند .

مجلس ترحیم زنانه و مردانه آن مرحوم از ساعت ۳ تا ۵ بعداز ظهر روز چهارشنبه ۳۰ر۸ر۵۲ در خانقاه صفی علیشاه منعقد است .

فخری وکیل ، ابراهیم وکیل ، احمد وکیل ، محمود وکیل ، دکتر حسن وکیل،محمدباقر وکیل ، دکتر محمدهاشم وکیل ،محمدصالح وکیل ، دکتر محمد رشید وکیل ، یحیی صادق وزیری ،مسعود صادق‌وزیری ، صارم‌الدین صادق وزیری ، مهندس احمد علی صادق وزیری، سرگرد تاج‌الدین صادق وزیری و خانواده های : وکیل ، صادق وزیری ، اردلان ، آصف ،معتمد وزیری ، بابان ، نجم‌آبادی ، مشیر وزیری ، آصف وزیری ، صدیق وزیری ،مسعود وزیری ، لاجوردی ،سنندجی ، حبیبی ، زاهدی ، دکتر قاسم خدادادی، اصولی ، کمانگر و سایر خانواده های وابسته .

مصیبت وارده را بعموم بازماندگان آن مرحوم تسلیت میدهیم .

باکمال تاسف‌فوت مرحومه مغفوره عزیزه صدری همسر مرحوم عبدالعلی صدیق‌صدری (صدیق‌السلطنه) را باطلاع میرساند . مجلس ختم مردانه و زنانه روز سه‌شنبه ۲۹آبانماه جاری از ساعت ۳ تا ۵بعدازظهر درخانقاه صفی‌علیشاه‌منعقد خواهد بود .

محمدحسین‌صدری . دکترمحسن‌صدری . فرخ‌صدری . خسرو صدری . هوشنگ صدیق‌صدری . معصومه سازگار . خورشید کلاه‌مهدوی . علی‌اکبرسازگار . علی‌اصغر سازگار . عالمتاج صدری (خطیب‌لو) . فروغ‌صدری (مسعود) . زابل صدری (مکری) . میترا صدری (ایرج) .

بعموم بازماندگان آنمرحومه مصیبت‌واردهرا تسلیت میدهیم

شادروان علیرضا انصاری

عمری بصفا و صداقت انجام وظیفه نمود و در مقام ریاست کانون بازنشستگان بانک ملی ایران ساکت و آرام (ولی متین و پخته) در پیشبرد هدفهای کانون بقدر مقدور باهیات مدیره همگامی کرد . اینک بجوار رحمت حق رفته . خدای او را بیامرزاد .

این کانون ضمن عرض تسلیت به خانواده های محترم پور انصاری و طباطبائی باستحضار میرساند که مراسم ترحیم آنمرحوم از ساعت ۵ تا ۷ بعد از ظهر روز دوشنبه ۲۸ آبانماه جاری در خانقاه حضرت صفی علیشاه برگزار خواهد شد .

کانون بازنشستگان بانک ملی ایران

هو الباقی

باتاسف‌عمیق‌فوت نابهنگام شادروان مرحوم آقای‌ناصر مقدم رئیس اداره آموزش و پرورش منطقه بابل پسرعم و داماد جناب‌آقای حمزه مقدم زنجانی را باطلاع علاقمندان و همشهریان‌عزیزمیرساند . مجلس ترحیم آنمرحوم روزسه‌شنبه ۲۹ر۸ر۵۲ ازساعت ۳ تا ۵ بعدازظهر درمسجد مجد منعقد خواهد بود .

الاحقرسلطان‌العلماء زنجانی.الاحقرسیدجلال‌الدین‌بیوک‌زنجانی

باکمال تاثر درگذشت نابهنگام همشهری عزیز ، فرهنگی محترم آقای ناصر مقدم را باطلاع‌دوستان و همشهریان گرامی میرسانیم.مجلس ترحیم آن شادروان روز سه‌شنبه ۲۹ آبانماه جاری از ساعت ۳ تا ۵ بعد از ظهر در مسجد مجد برگزار خواهد شد .

نمایندگان استان زنجان در مجلس شورایملی : عبدالمجید موسوی ـ رضا ذوالفقاری ـ فتح‌الله مافی ـ حسین وفا ـ منوچهر سعید وزیری .

آ_۱۵۷۷۱

درگذشت جانگدازو نابهنگام همکار ارجمند شادروان ناصر مقدم رئیس آموزش و پرورش منطقه بابل‌راباستحضار دوستان میرساند خدمات صادقانه و پرارزش آن مرحوم به جامعه فرهنگی فراموش نشدنی است . ما این ضایعه رابعموم فرهنگیان کشور خصوصا فرهنگیان و قاطبه اهالی قدردان وحق‌شناس شهرستان بابل و خاندان محترم‌مقدم خاصه مادر داغدار و پسرعم مهربانش آقای حمزه مقدم که بمنزله پدرآن مرحوم بوده است تسلیت عرض می نمائیم . مجلس ترحیم آن مرحوم‌روزسه‌شنبه ۲۹ر۸ر۵۲ ازساعت سه‌تاپنج‌بعدازظهر درمسجد مجد منعقد خواهد بود .

دوستان ناصر مقدم : دکتر شهابی . امیرجلالی . صالحی . ناغانی . حسنی . خاتمی . عسگری . ناطق‌پور . کریمیان . محتاط. غیور. ایرانی.

آ_۶۱۶۸۰

خانواده‌های : مقدم . میرطاهری . بیگدلی . شاهین . اکبری . امجدی . قشقائی . صفوی . نیک‌خواه بهرامی . میربهاء . ایرانی . طاهری .

باتاسف عمیق فوت نابهنگام شادروان آقای ناصرمقدم رئیس‌اداره‌آموزش وپرورش منطقه بابل را باطلاع‌علاقمندان و دوستان میرساند . مجلس ترحیم مردانه و زنانه آنمرحوم از ساعت سه تا پنج بعدازظهر روز سه‌شنبه ۲۹ر۸ر۵۲ در مسجد مجد و مراسم شب‌هفت روز چهارشنبه ۳۰ر۸ر۵۲ ازساعت سه‌تاپنج‌بعدازظهر دربهشت‌زهرا برگزار خواهد شد.

نصراللهمقدم . حمزه‌مقدم . سیدمحمدمیرطاهری . امیرحیدر بیگدلی . محمود اکبری . اصغرامجدی . ایوب‌مقدم . حسن قشقائی . برادران میربهاء . داود مقدم . امیرهمایون‌شاهین. یدالله طاهری . قاسم صفوی . حیدر نیکخواه بهرامی . ابراهیم ایرانی . حسین مقدم . سرهنگ اکبری . خلیل‌مقدم . منصور مقدم . رضاقلی ذوالفقاری . نصرت‌الله مقدم . مسعود مقدم . ولی‌الله طاهری . کریم طاهری .

آ_۶۱۶۷۸

بعموم بازماندگان آنمرحوم مصیبت وارده را تسلیت میدهیم .

باکمال تاسف فوت ناگهانی مرحومه فاطمه نظر(هاشمی سهی) همسر و مادر عزیزمان را باطلاع اقوام و آشنایان میرسانیم .

سید رحیم . زینت . احمد . عباس . نادعلی هاشمی‌سهی

بانهایت تاثر و تالم درگذشت ناگهانی مرحومه فاطمه نظر (هاشمی سهی) را باطلاع دوستان‌و آشنایان میرسانند . مجلس ختم مردانه و زنانه آنمرحومه روز دوشنبه ۲۸ر۸ر۵۲ از ساعت ۱ تا ۳ بعد از ظهر در مسجد حاج حسن خیابان شاهپور ـ ارامنه منعقد میباشد .

خانواده‌های : نظر . هاشمی سهی . اسپروز . اصلانی. خدابخش . رام . غفوری . مهاجر . تقی‌بک . صفوی . نوابی. محسنی . پوش‌رزم .

مصیبت وارده را بعموم بازماندگان آنمرحومه تسلیت میدهیم .

با کمال تاسف درگذشت ناگهانی جوان ناکام سیدهاشم جلیلی خوانساری که در اثر حادثه اتومبیل در راه یزد و کرمان جان خود را از دست داد مجلس ختمی در روز دوشنبه ۲۸ر۸ر۵۲ از ساعت ۲ر۳۰ الی ۴ر۳۰ بعدازظهر در مسجد امام حسین (ع) واقع در میدان شهناز منعقد خواهد بود متمنی است باحضور خود دراین مجلس روح آنمرحوم و بازماندگانش را شاد فرمائید .

خانواده‌های : جلیلی. محمدی. سید صالحی. میرصانحی. شجاعی. دشتی. آهنگرانی. شعاعی. میراسماعیلی. شریعتی. قائمی. اورعی. سجادی. رحیمی .

آ_۶۱۶۷۶

مصیبت واردهرا بعموم بازماندگان آنمرحوم تسلیت‌میدهیم

خانواده‌های کشتکار. قربانی. رضوی. حیدری. خلیلی. امینیان. فامیلی. امامی. موثقی. ستایشی. بهادری. علومی . امیری. مصلحی. صنیع خاتم. رازقی. طرشتی. ابریشمکار . شهریاری. شنیان. قربانی مقدم. ونکی. فتوحی. امینی.

فوت نابهنگام بانو نرگس‌همسر حاج محمود کشتکار بانوی مقدس و نیکوکار را باطلاع دوستان و آشنایان می رساند مجلس ختم‌مردانه آن مرحومه روز دوشنبه ۲۸ر۸ر۵۲ از ساعت ۲ الی ۵ بعدازظهر در مسجد امامزاده صالح‌شمیران و مجلس ختم زنانه بمدت‌سه روز درمنزل آن مرحومه منعقد می‌باشد .

مصیبت واردهرا بعموم‌بازماندگان آنمرحومه‌تسلیت‌میدهیم

مجالس ختم در تهران ـ سمنان ـ فیروزکوه

با نهایت تاسف و تاثر عمیق درگذشت بانو صغری خطیبی همسر آقای حاج محمد حسن عموزاده و والده مکرمه‌آقایان محمود ـ فضل‌اله ـ فرج‌اله ـ قدرت‌اله و ماشاءاله عموزاده را باستحضار خویشان و دوستان می‌رساند مجالس ختم‌آن فقیده سعیده در روزهای ۲شنبه ۲۸ آبانماه ۵۲ از ساعت ۳ الی ۵ بعدازظهر در مسجد جامع فیروزکوه و روز جمعه‌دوم آذر ماه ۵۲ از ساعت ۲ الی ۵ بعدازظهر در مسجد سلطانی سمنان و دوشنبه ۵ آذر ماه ۵۲ از ساعت ۲ الی ۵ بعدازظهر در تهران خیابان سپه غربی چهارراه قصرالدشت در مسجد بنی‌هاشم منعقد است .

خانواده‌های عموزاده. خطیبی. کامرانی . احمدی . حسینی. بلیغ. طاهری. اسدی . مسکرها صادقی . باطبی . قربانی. فخرآور.همتیان. همتی.تاج‌الدین. اسکندری.سلامتی. شیرازی. ایلکا. افشار. تجلی. ملاجعفری. عبدالشاه. مهری. خرسندی. محمدیان. زاهدی .

مصیبت واردهرا بعموم‌بازماندگان آنمرحومه‌تسلیت‌میدهیم

با کمال تاسف درگذشت نابهنگام مرحوم محمد باقرتمدن توابی را باطلاع خویشان و آشنایان می‌رساند مجلس ختم مردانه آنمرحوم از ساعت ۱۴ر۳۰ الی ۱۶ر۳۰ روز سه‌شنبه ۲۹ر۸ر۵۲ در مسجد جامع نارمک واقع در خیابان سمنگان نارمک منعقد خواهد بود مجلس ختم زنانه نیز در منزل شخصی آنمرحوم در ساعت فوق واقع در نارمک خیابان۴۶ متری شرقی میدان ۲۶ پلاک ۱۸ برگزار می‌شود .

خانواده‌های توابی. تمدن. مغیثی. علویون. ناطقی . احدی. اخوان. ابوطالب اشافی. فرهادیان. شجونی. دیبائی. سیگاری. جباری. سمیع. کوکبی. کتابی. وکیلی دادخواه . رضائی. علمی و شاهمرادی .

آ_۱۵۷۴۷

مصیبت واردهرا بعموم بازماندگان آنمرحوم تسلیت‌میدهیم

با نهایت تاسف درگذشت مرحومه بانو حاجیه ربابه سلطان جابری بزرگ خاندان خود را باطلاع دوستان و آشنایان میرساند .

مجلس ترحیم مردانه عصر روز دوشنبه ۲۸ آبان ماه در مسجد مرحوم آیت‌الله نوری واقع در سرچشمه اول خیابان سیروس از ساعت ۲ تا ۴ونیم بعداز ظهر و مجلس ترحیم زنانه همان روز و ساعت در منزل آن مرحومه‌خیابان فرح‌آباد ژاله ایستگاه موتورآب خیابان همایون ـ خیابان لادن پلاک ۹۶ برپا می باشد .

خانواده های : حسین‌زاده ،مهدی‌زادگان ، علامه مداح ، گلتر ، جابری ، جابری‌پور ، کتابچی ، گلرخ ، جلالیان ،ملک‌محمدی ، انصاری ، جابر انصاری ، زندی ، افروز ، مرزآرا ، روح‌بخش ، ورشوچی ، طوسی ،حسینی ، عزتیان ، بهروزی ، میلانی ، پندآموز ، مسجدی ، مومنون ، شایان ، اطهاری ،شیرزاد ، سید ابوالقاسم ، نامی‌تبار ، شیخ‌الاسلامی ، طلاکوب ، افتخاری ، جواهریان ، ترابیان.

مصیبت وارده را بعموم افراد خانواده های عزادار تسلیت میدهیم .

بانهایت تاسف درگذشت جانگداز فرزند دلبندو خواهر عزیزمان **بانودکتر اوسط افتخاری** پزشک‌بیمارستان‌پورسینای رشت را باطلاع دوستان و آشنایان و همشهریهای گرامی میرساند . مجلس یادبود زنانه و مردانه آن شادروان در رشت ساعت ۸ تا ۱۰ صبح روز دوشنبه ۲۸ آبانماه جاری درمسجد صفی و در تهران ازساعت ۲ تا ٤ بعدازظهر روز پنجشنبه اول آذرماه درمسجد الجواد منعقد است .

منصوره افتخاری . علی‌افتخاری . سعادت افتخاری. هوشنگ افتخاری . دکتر پرویز افتخاری . دکترمنوچهر افتخاری . مهندس فریدون افتخاری . حاج‌میرهادی آل‌حجت

آ_۱۵۷۵۷

حادثه تاثرآور رابعموم‌بازماندگان‌آنمرحومه تسلیت‌میدهیم .

بانهایت تاسف و تاثر درگذشت ناگهانی مرحوم جعفر آشوری ارشد خاندان آشوری را باطلاع اقوام و دوستان میرساند . مجلس ختم‌زنانه‌ومردانه آن‌مرحوم روز چهارشنبه ۳۰ آبان ماه از ساعت ۲ تا ٤ بعدازظهر درمسجد الجواد واقع درمیدان ۲۵ شهریور برگزار میشود . ضمنا شب‌هفت آن مرحوم روز پنجشنبه‌اول‌آذرماه ۵۲ دربهشت زهرا سالن شماره ۲ از ساعت ۳ تا ۵ بعدازظهر منعقد خواهد بود .

حسن‌آشوری . اسماعیل آشوری . داریوش‌آشوری . مسعودآشوری . علیرضاآشوری . خانواده‌های : آشوری. امیرصدقی . محصص . آجودانی . پوراحتشام . کلانتری . نوروزی . ارفعی . ایلچی‌کبیر . حسینی.کنگرلو . مرتضوی. زعفرانلو . فربود . حمیدخانی . باقی . عرب . صارمی . رضی . امامی . رضایان . میکانیکیان . پزشکپور. منصوری. نادعلی . سلطان سلیمی و خانواده‌های وابسته .

با نهایت تاثر و تاسف درگذشت شادروان مرحوم باقر آشوری برادر بزرگوار جناب آقای حاج حسین آشوری معتمد و عضو برجسته این صنف را از طرف خود و هیئت مدیره را بهنامبرده و خانواده‌های آشوری و وابسته تسلیت عرض نموده و خود را در این مصیبت بزرگ شریک داشته ازاعضای محترم صنف بستنی فروش تمنی دارد برای‌همدردی وشادی روح آنمرحوم در مجلس ترحیمی که در روزدوشنبه مورخ ۲۸ر۸ر۵۲ از ساعت ۳تا۵ بعدازظهر در مسجد صاحب الزمان واقع در خیابان شیر و خورشید چهارراه عباسی برگزار می‌شود شرکت فرمایند .

رئیس اتحادیه صنف بستنی و آبمیوه فروش و نوشابه‌های غیر الکلی ـ حاج غلامرضا شهبازی

بدینوسیله فوت نابهنگام مرحوم باقر آشوری برادرهمکار عزیزو گرامی آقای حاج‌حسین آشوری راباطلاع همه‌همکاران صنفی اتحادیه صنف قناد و شیرینی فروش تهران می‌رساند که مجلس ختم آنمرحوم در روز دوشنبه مورخ ۲۸ر۸ر۵۲ از ساعت۳بعدازظهر الی ۵ بعدازظهر درمسجد صاحب‌الزمان واقع در خیابان شیر وخورشید چهارراه عباسی برگزار می گردد انتظار دارد برای شادی روح آنمرحوم و تسلی خاطر بازماندگان در این مجلس شرکت فرمایند .

رئیس هیئت مدیره اتحادیه صنف قناد و شیرینی فروش تهران ـ روح‌اله جیرمبندی

با کمال تاثر و تاسف درگذشت مرحوم باقر آشوری را به‌اطلاع دوستان و آشنایان میرساند که مجلس ختم‌آنمرحوم در ساعت ۳تا۵ بعدازظهر روز دوشنبه مورخ ۲۸ر۸ر۵۲ در مسجد صاحب‌الزمان واقع در خیابان شیر خورشید چهارراه عباسی برگزار می‌گردد انتظار دارد برای شادی روح آن مرحوم در مجلس ختم شرکت فرمایند .

خانواده‌های آشوری. حاج فرج‌الهی. سلطانی . نیک نعمت. محمدپور. میرطاهری. حسین ایزدی. محصص . امیر دیوانی .حاج ولی‌الهبشیری.

مصیبت وارده را بعموم بازماندگان آنمرحوم تسلیت میدهیم

با نهایت تاسف وتاثر فوت مرحوم آقای رضا حشمتی را باطلاع اقوام و همشهریان محترم می‌رساند مجلس‌ترحیم از ساعت ۲ونیم الی ٤ونیم بعدازظهر روز دوشنبه۲۸ر۸ر۵۲ در مسجد رضوان واقع در خیابان کاوه جنب میدان ثریا منعقد است .

خانواده‌های : حشمتی. خوانساری. معظمی. روحانی. جعفری. صولتی. فیروزی.انوری. خسروی.نبوی.محمودی. فاطمی. ناظمی. دیرکوند . امجدی . تیموری . دهدشتی . عبداللهی. آقامیری. آقا کثیری. فرزانه. قودجانی . مرتجی. اسفندیاری .

مصیبت واردهرا بعموم بازماندگان آنمرحوم تسلیت‌میدهیم

با نهایت تاسف فوت مرحوم سلطان یوسف میرزا ملک قاسمی پدر گرامی جناب آقای دکتر سیروس ملک قاسمی عضو هیئت مدیره این شرکت را باطلاع میرساند .

مجلس ختم آن مرحوم روز دوشنبه بیست و هشتم آبان ماه ۱۳۵۲ از ساعت ۳ تا ۵ بعدازظهر در مسجد مجد برقرار است .

شرکت سهامی خاص طبی و بهداشتی

بانهایت تاسف درگذشت همسر و پدر بزرگوارمان شادروان سلطان یوسف میرزاملک‌قاسمی را باستحضاراقوام و آشنایان میرسانیم . مجلس‌ختم‌زنانه و مردانه آنمرحوم از ساعت ۳ الی ۵ بعدازظهر روز دوشنبه ۲۸ آبانماه درمسجد مجد منعقد است .

اکرم‌السادات ملک‌قاسمی(مشیری) . دکتر عزیزملک‌قاسمی. سرهنگ دکترفیروزملک‌قاسمی. سرور ملک‌قاسمی (حاکمی). دکتر سیروس ملک‌قاسمی . ماهدخت ملک‌قاسمی (نیوشا) . دکتر مهندس بهروز ملک‌قاسمی . مهندس رضاملک‌قاسمی.

با نهایت تاسف فوت مرحوم سلطان یوسف میرزا ملک قاسمی را به آقایان دکتر فیروز ملک‌قاسمی و دکترسیروس ملک‌قاسمی و خانواده‌های محترم ملک‌قاسمی و کهنموئی تسلیت گفته خودرا دراین سوگواری شریک میدانیم .

دکتر مهدی مهدوی. دکتر منوچهر شاهنواز. اسفندیار. استقامت. دکتر محمد علی نیلفروشان. دکتر خسرو صفی‌نیا. دکتر فرامرز صفی‌نیا. دکتر بهرام محیط. دکتر فرهادجباری. دکتر منوچهر علوی . دکتر بهمن محتشمی . دکتر اصلان ضرابی. دکتر بیژن فروهر. دکتر کامبیز دولتشاهی . دکتر حمید محسنین. دکتر منوچهر ندیمی. دکتر محمدتقی‌قوامیان. دکتر هرمز محتشمی. دکتر پولاد فیروزبخش. دکتر سیروس امیری. دکتر رضا کهنموئی. دکتر مرتضی بدیعی. نصرت‌الله روشنیان. رضا امامی . توفیق نجفیان . دکتر رضا بهنیا . عسگر طالب‌پور. دکتر منوچهر ماونداد. دکتر تقی تیرگری.

بانهایت تاسف درگذشت شادروان سلطان یوسف‌میرزا ملک‌قاسمی فرزند مرحوم شاهزاده امامقلی میرزا . بزرگ خاندان ملک‌قاسمی را باستحضار اقوام و آشنایان‌میرسانیم .

مجلس ختم زنانه و مردانه آنمرحوم ازساعت ۳ الی ۵ بعدازظهر روز دوشنبه ۲۸ آبانماه درمسجد مجد منعقد است .

خانواده‌های : ملک‌قاسمی . مشیری . حاکمی . نیوشا. فرزان . امیرمقدم . توکلی . دیلمقانی . مستشاری . عدل . افشاراستاجلو . مقدم . سیف . نظمی . باستانی . مجیدی . سیف‌قاضی.منیعی . امیرپرویز . میلانی . مولوی . همایون. کهنموئی . چایچی . نوری‌افشار . و خانواده‌های وابسته .

مصیبت وارده را بعموم بازماندگان آنمرحوم تسلیت میدهیم

بانهایت تاسف و تالم درگذشت شادروان حاج ابوالقاسم قنات آبادی را باطلاع اقوام و آشنایان میرساند مجلس ترحیم مردانه و زنانه از ساعت ۳ الی ۵ بعد از ظهر روز دوشنبه ۲۸ر۸ر۵۲ در مسجد مرحوم حاج باقر (قنات آباد) منعقد میباشد .

حسین قنات آبادی . مرتضی قنات‌آبادی . مهدی . محمود ، احمد قنات آبادی . ابوالحسن . مسعود و سعید بیگدلی و خانواده‌های قنات آبادی . بیگدلی . رجائی . علائی. آل‌ابراهیم . توجه . عیوضیان . خدامی . نیکورفتار . مهریزی. محلاتی . حاجی آبادی .

مصیبت وارده را بعموم بازماندگان آنمرحوم تسلیت میدهیم .

بانهایت‌تاسف درگذشت مرحومه حاجیه بی‌بی (مهین‌بانو) غنی زاده را باطلاع دوستان و بستگان میرسانیم .

مجلس ترحیم مردانه و زنانه روز دوشنبه ۲۸ آبان ازساعت یک تا سه بعد از ظهر در خانقاه صفی علیشاه برگزار میشود .

خانواده های : غنی‌زاده . اشرف‌زاده . مهاجر . تاج‌الدینی . تبریزی . کنگرلو . چرخگرد . ابوالصدق . صمدانی . صفاری . نصرت‌زاده . میرزائی . قائم‌مقامی . رشید پور .

مصیبت وارده را بعموم بازماندگان آنمرحومه تسلیت میدهیم .

سپاسگزاری

در غم و اندوه مصیبت‌باری که از درگذشت بانوی‌نیکوکار و خیراندیش شادروان ربابه یزدانی برفرزندان‌وخانواده‌های وابسته‌روی‌داددوستان‌وآشنایان، فرهنگیان گرگان ، کارمندان ذوب آهن در شاهرود ، افسران و کارمندان محترم شهربانی در شیراز ، فرهنگیان و معاریف و طبقات مختلف شهرستان قزوین با حضور در مجالس ترحیم منعقده چنان بازماندگان را با محبت های خود تحت تاثیر قراردادند که از عرض سپاسگزاری و تشکر عاجزیم از خداوند متعال سلامت و سعادت همه را خواهان بوده ویقین‌داریم بدین‌وسیله سپاس و پوزش فرزندان و بازماندگان مورد قبول قرار خواهد گرفت .

عموم‌افرادخانواده‌های زنجانی ویزدانی و خانواده‌های‌وابسته

تشکر و اعتذار

با اظهار تشکر از مقام محترم علماء اعلام بالاخص مرجع عالیقدر حضرت آیت‌اله العظمی آقای شریعتمداری و رجال با شخصیت و دانشگاهیان و بازرگانان و سایر موالیان و سروران که در رحلت پدر بزرگوارمن از بذل محبت دریغ نفرموده و در تشییع شرکت فرموده‌اند نهایت تشکر حاصل و بواسطه گرفتاری‌های روحی وداخلی از درک‌فیض‌حضور محرومیم امید است که در اولین فرصت وظیفه خود را انجام دهیم .

خانواده شعرائی

مجالس وعظ وسوگواری

بافرارسیدن بیست و پنجم ماه شوال خاطره اسف‌انگیز شهادت‌رئیس‌مذهب حقه‌جعفری حضرت جعفربن محمدالصادق علیهماالسلام تجدید میگردد .

بهمین مناسبت طبق معمول سنواتی مجلس سوگواری از روز دوشنبه بیست وسوم ماه شوال برابر با ۲۸ آبانماه از ساعت ٦ تا ۸ صبح درمسجد مرحوم حاج‌باقرفخارواقع درخیابان مولوی ایستگاه قنات‌آبادمنعقداست وعاظ دانشمند مستفیض میفرمایند شرکت ارادتمندان آن حضرت خصوصا سلسله جلیله روحانیت درمجلس مزبور موجب تعظیم شعائر دینی خواهد بود .

محمود نجفی . سیدعلی میرباقری

شهادت امام صادق (ع)

جامعه تشیع را عزادار بهمین مناسبت مجلسی ده شب در چهلستون مسجد جامع برقرار و ثقةالمحدثین جناب آقای حاج شیخ حسن‌کافی مستفیض مینمایندو صبح‌چهارشنبه در تالار کتابخانه روضه منعقد . برنامه های آموزنده کتابخانه مدرسه ادامه دارد . **کتابخانه مدرسه چهلستون**

یادبود

مراسم شب هفت عزیزازدست رفته‌مان مرحومه حاجیه خانم فردقاسمی ازساعت ۲ر۳۰ الی ۴ر۳۰ بعدازظهر روز ۲۸ر۸ر۵۲ دربهشت زهرا سالن شماره۵برگزار میگردد ضمنا وسیله ایاب و ذهاب درمنزل آنمرحومه واقع درخیابان قدیم شمیران ایستگاه یخچال پلاک ۷ مهیا خواهد بود .

خاندان فرد قاسمی و خانواده‌های وابسته

مراسم چهلمین روز درگذشت شادروان مولود نبوی لاریجانی از ساعت ۳ تا ۵ بعداز ظهر سه‌شنبه ۲۹ر۸ر۵۲ در آرامگاه آن مرحومه واقع در امامزاده عبدالله برگزار میشود .

شرکت دوستان و آشنایان باعث شادی روح آن‌مرحومه خواهد شد .

خانواده های : ایمانی نیاکی ، فردوسی ، ملک ،صابری، فرزانه ، پیرزاده ، اخوان‌نیاکی ، هاشمی نیاکی .

دکتر کیارش عزیز

خاطره دردناک سالگرد درگذشت قلب همه دانش‌دوستان را مجددا جریحه‌دار ساخته است. ما نیز خود را در مصیبت عموم بازماندگان مخصوصا جناب سرهنگ نفیسی و بانو و برادر و خواهر و همسر داغدارت شریک دانسته برای شما آمرزش و برای آنان صبر و شکیبائی و بقا و سلامت از خدا آرزومندیم .

خرم‌آباد لرستان ـ نعمت‌اللهی

تسلیت

همکار گرامی آقای جلال جواهری

مصیبت وارده را بشما از صمیم قلب تسلیت میگوئیم .

قادری . جعفری . خدابنده

ارتحال دانشمند متقی حاج‌آقارضا روزبه را بکسانیکه از فقدانهای علمی و دینی متاثر میشوند تسلیت میگوئیم .

یزد ـ دکترسیدرضا پاکنژاد

ارتحال متقی دانشمند حاج‌آقارضا روزبه‌رابه موسسین محترم گروه فرهنگی علوی‌تهران بویژه حضرت حجت‌الاسلام آقای علامه‌وبازماندگان آنمرحوم و دبیران محترم دبیرستان علوی تسلیت میگوئیم .

دبیرستان رسولیان . دبیرستان و دبستان دخترانه تفضلی . دبستان‌ومدرسه‌راهنمائی‌آمنه. گروه‌فرهنگی‌علوی‌یزد

همکار محترم خانم گیتی افروز ریاضی

بانهایت تاسف مصیبت وارده را بشما و خانواده محترم صمیمانه تسلیت می‌گوئیم .

اندرمانی ، آقائی ، سلطانیان ، کرم ، امیری ، پاشاپور ، دهلوی ، حسین زاده ، وزیریان ، شمس

بانوان گرامی عفت . شوکت . نصرت . عزت و جنابان آقایان ابراهیم و یوسف عظیمی

بانهایت تاسف درگذشت مادر بزرگوارتان را صمیمانه تسلیت گفته خودرادر غم شما شریک میدانم

جواد مهربان

دوستان گرامی آقایان اصغر و جعفر پناهنده

درگذشت پدر بزرگوارتان مرحوم حاجی فتحعلی پناهنده موجب کمال تاسف و تالم ما گردید صمیمانه این ضایعه ناگوارا بشما و خانوادهتان تسلیت میگوئیم.

موسی ساسونی. عبداله زرگریان. رفیع‌اله رفیع. یحیی ساسونی

سرکار خانم ایران غنی‌زاده

باکمال‌تاسف مصیبت واردهرابشما و خانواده‌محترمتان تسلیت میگوئیم .

نیکپور . بی‌نظیر . دقیقیان . برنجی . بنی‌طاهری . علیزاده . فتاحی . اربابی . وزیری . یوسفی . بهزادی . خاقانی.قدس . آزادنژاد . نیاورانی . زمانی . صوفی.معینی

جناب آقای دکتر یدالله ظفری

تاسف و تاثر ما را درسوک ازدست دادن پدر بزرگوارتان بپذیرید .

از طرف کارمندان آزمایشگاه بیمارستان نجات ـ دکتر مینازند

همکار گرامی جناب آقای دکتر سیروس ملک‌قاسمی

بدینوسیله فوت پدر گرامیتان را صمیمانه تسلیت گفته بقاء عمر آن همکار گرامی را خواستاریم .

انجمن انستزیولژی و رآنیماسیون ایران

دوستان عزیز آقایان احمد و فاروق وکیل

مصیبت وارده را تسلیت عرض نموده بدینوسیله همدردی خود را در این غم بزرگ باشما ابراز می‌داریم .

دانشجویان دانشکده علوم اقتصادی و سیاسی

سرکار سرهنگ مسعود وکیل مظفری

پرسنل آموزشگاه خلبانی باشگاه هواپیمائی شاهنشاهی مصیبت وارده را به جنابعالی و خانواده محترمتان از صمیم قلب تسلیت عرض مینمایند .

پرسنل آموزشگاه خلبانی

سال چهل و هشتم ـ شماره ۱۴۲۵۷

اطلاعات

یکشنبه ـ بیست و هفتم آبان ماه ۱۳۵۲
بیست ودوم‌شوال۱۳۹۳ ـ هیجدهم نوامبر۱۹۷۳

ساعات شرعی — استخراج دکتر ریاضی کرمانی

اذان مغرب	ساعت ۵ و ۱۴ دقیقه
اذان‌صبح(فردا)	ساعت ٤ و ۹ دقیقه
طلوع آفتاب(فردا)	ساعت ٦ و ٤۲دقیقه
ظهرشرعی(فردا)	ساعت ۱۱ و۵۲دقیقه

امکان تغییرات در طرح طبقه بندی مشاغل

بازار کار محدود و یا بازار کار وسیع از عواملی هستند که در آینده تغییراتی درطرح طبقه‌بندی‌مشاغل‌خواهند داد

به لحاظ تاثیر عواملی که بر اثر آنهاطرح طبقه بندی و ارزشیابی مشاغل در معرض تغییر قرار میگیرد ، این طرح و همچنین جدول حقوق‌ومزایا باید پیوسته مورد تجدید نظر قرار گیرد . مهمترین عواملی که این ضرورت را در آینده ایجاب خواهند نمود عبارتند از : توسعه و تکامل واحدهای سازمانی بنحوی که در وضع سرپرستی شغل تغییراتی‌حاصل شود و یا اینکه‌به‌کادر های فنی و کارشناسان جدیدی احتیاج پیدا شود.

موردیگر اصلاح شرح‌طبقات است بخصوص در مورد‌شرایط ورود بهر طبقه که در واقع انتخاب و انتصاب افرادمتکی به ان میباشد زیرا ممکن‌است که در آینده گواهینامه‌یامدرک جدید و عالیتری رادر مورد بعضی‌مشاغل فنی و یاتخصصی شرط نمایند یا وجود بازار کارمحدود سبب شود که شرط استخدام ساده‌تر گردد و یا وجود بازار کار وسیع‌ایجاب نمایدکه‌شرایط‌استخدام‌سخت‌تر شود و یا اینکه بطور کلی شرایط احرازبالاتر برده شود.

همچنین‌عواملی‌نیزممکن‌است‌سبب ایجاد طبقات جدید یا حذف بعضی از آنها گردد مانند : اضافه شدن کار و فعالیت‌جدید و یاحذف یک کار و فعالیت ،

تجدید سازمان در وظایف عمده بنحوی که درنتیجه ان فعالیت های متعددی بایکدیگر مرتبط شده و در یکجا متمرکز گردد، تقسیم‌کردن کار و وظایف عمده تغییر روش های کار مثل‌تغییر کاردستی بکارماشینی ، توسعه تدریجی یک پست از طریق اضافه شدن یا تغییر وظایف و مسئولیتها و تغییر وضع و هزینه زندگی .

نظارت بر قیمت هتل‌ها به‌جلب‌سیاحان‌واگذار میشود

آئین‌نامه‌ای که براساس آن اختیارات اتاق اصناف در زمینه نظارت برتاسیس هتلها و کنترل خدمات‌و قیمت‌های‌آنهابه‌سازمان جلب سیاحان واگذار میشود ، برای تایید و تصویب به هیات عالی نظارت بر اتاقهای اصناف فرستاده شده است .

از حدود یکسال پیش که قانون نظام صنفی بتصویب رسید ، نظارت برکار هتل ها که قبلابرعهده سازمان جلب‌سیاحان بود. درقلمروقانون‌صنفی‌قرارگرفت

طی یکسال گذشته با توجه به محدودیت امکانات اتاق اصناف برای حفظ سطح خدمات هتلها در سطح بین‌المللی ، مشکلاتی پدیدآمد که عدم هم‌آهنگی‌خدمات و سرویسها با سطح بین‌المللی از آن جمله بود .

یک منبع آگاه در این زمینه خاطرنشان ساخت که عدم‌نظارت و کنترل در کار نرخ گذاری هتل ها سبب گردید که هرهتلی هر قیمتی را که مناسب می ـ داند ، تعیین کند و این مسئله مشکل بزرگی فراراه توسعه توریسم فراهم آورد ، بگونه‌ای که حتی در بسیاری از محافل بین‌المللی توریستی ، سطح‌قیمت هتل ها در ایران در مقایسه با بسیاری ممالک دیگر «گران» توصیف میشود . بدنبال بروز این مشکلات طی مذاکراتی که صورت گرفت ، هیات عالی نظارت براتاقهای اصناف قبول کرد که تاسیسات پذیرائی‌کشور از قبیل هتل ، متل ، مهمانسرا و اردوگاه تحت نظارت جلب سیاحان قرار گیرد و قرار شد این‌سازمان‌باستفاده از امکانات و کارشناسانی که دارد و هم چنین با بهره‌گیری از نظریات کارشناسان سازمان ملل که هم اکنون در جلب سیاحان خدمت میکنند ، برتاسیسات پذیرائی کشور نظارت داشته‌باشد. هنوز اختیارات مذکور رسما به‌جلب سیاحان‌تفویض نشده ولی گمان میرود که در آینده نزدیکی این اختیارات مجدداً به سازمان‌جلب سیاحان و اگذار شود.

بانک رهنی ایران
پس انداز برنامه‌ای
دام مسکن بیست ساله
شش برابر متوسط موجودی
تلفن ۳۱۱۵۸۵

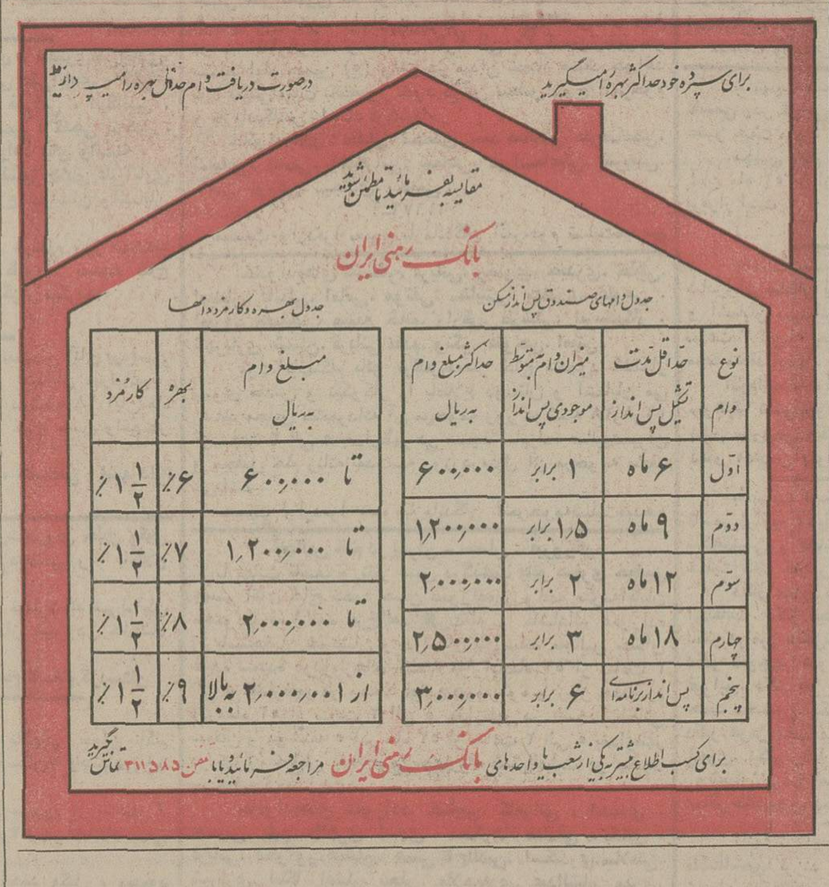

در مسابقات جام باشگاه های انگلستان

لیورپول پیروزی شگفت‌انگیزی داشت

شانزدهمین روز مسابقات فوتبال‌جام‌باشگاه های انگلستان با به ثمر رسیدن ۳۲ گل همراه بود.در مسابقات دیروز لیورپول قهرمان‌سال گذشته همراه با یک پیروزی غیر منتظره ۲ ـ ٤ بر ایپسویچ ، رکورد جدیدی نیز از لحاظ تماشاگر برجای نهاد . بیش از ۳۷۰۰۰ تماشاگر که‌در میان‌آنان «پرنس هارالد» ولیعهد نروژنیزدیده میشد شاهدپیروزی جالب لیورپول بودند .

لیدزیونایتد صدرنشین جدول رده‌بندی نیز همچنان پیروزی های پی در پی خود را بدون انقطاع ادامه میدهد . در دیدار دیروز لیدز ،رویاروی کاونتری سیتی قرار گرفت و با نتیجه ۳ بر صفر برحریف غلبه کرد .

ازسوی دیگر منچستریونایتد تیم پرطرفدار انگلستان با برخورداری از تکنیک درخشان «جرج بست» توانست درنیمه اول دیدار بانیوکاسل دوبار دروازه این تیم را بگشاید . «بست» عامل مهم به ثمررسیدن این۲گل بود ، اما نیوکاسل که در نیمه اول بازی را ۱ ـ۲به حریف تسلیم کرده بود در نیمه دوم ناگهان به خود آمد و بازی را ۲ ـ ۳ بنفع خود پایان داد .

نتایج دیگر در مسابقات‌دیروز انگلستان باین شرح است :

آرسنال صفر ، چلسی صفر ـ لایسستر ۲ ، برنلی صفر ـ منچسترسیتی ۱ ، کوئینز پارک صفرـنورویچ‌سیتی ۱ ، اورتون ۳ ـ شفیلد ۳ ، دربی صفر ـ استوک‌سیتی ۵ ، بیرمنگام‌سیتی ۲ ـ ولورهمپتون صفر ،وستهام صفر .

۳۲گل به‌ثمر رسید!

در جدول رده‌بندی نیز تیم های لیدز یونایتد با ۲۸ امتیاز صدرنشین است . مقام های بعدی را این تیم ها در دست دارند : نیوکاسل ، لیورپول ، اورتون ، برنلی ، ایپسویچ ، کوئینز پارک ، ساتمپتون ،دربی ولایسستر .

خبرهای ورزشی

ادعای دبیر کمیتهٔ المپیك تایوان

تایوان دربازی های المپیك شرکت میکند !

چی‌چنگ دونده تایوان درجریان افتتاح‌نخستین‌دوره‌مسابقات‌قهرمانی‌دو ومیدانی آسیا،یک‌مدال یادبود‌به‌سینه زری حسینی دونده دو های سرعت ایران نصب میکند.

یک سخنگوی فدراسیون های ورزشی جمهوری‌چین اعلام کرد که این‌حق‌قانونی آن کشوراست که‌درمسابقه های بین‌المللی شرکت نماید .

سخنگوی مزبور این موضوع را به دنبال پذیرش جمهوری‌خلق چین در فدراسیون بازی های آسیائی و اخراج تایوان عنوان کرد.

هنوزدربرخی از سازمان های بین‌المللی ورزشی‌حکومت تایوان به عنوان کشور چین شناخته‌می شود وجمهوری‌خلق‌چین‌نماینده‌ای ندارد .

از سوی دیگر در تایپه مرکز تایوان یک مقام برجسته ورزشی اعلام‌کرد که ورزشکاران تایوان در آینده نیز مانند همیشه در مسابقه‌های‌بین‌المللی از جمله‌بازی های‌المپیک مونترال ۱۹۷۶شرکت خواهند کرد.

دبیر کل کمیته المپیک تایوان نیز گفت،گرچهبا ورود جمهوری خلق‌چین به فدراسیون بازی های آسیائی ، کشور ما از آن فدراسیون اخراج شد ، لیکن ما هنوز یک عضو کمیته بین‌المللی المپیک هستیم‌و در تمام اجتماعات بین‌المللی ورزشی‌شرکت خواهیم داشت.

روز جمعه گذشته ، تایوان‌از فدراسیون بازی های آسیائی اخراج گردیدو جمهوری خلق‌چین به عنوان نماینده چین در این فدراسیون پذیرفته شد.

مسابقات کشتی فرنگی قهرمانی باشگاه های تهران

مسابقات‌کشتی فرنگی‌قهرمانی باشگاه های تهران از روز۲۰ آبانماه در سالن فرح انجام خواهد شد . این مسابقات تا روز سوم‌آذرماه بطول‌خواهد انجامید . قبلاقرار بودمسابقات مزبور در سالن محمد رضاشاه برگزار شود.

جناب آقای حاج محمد فرد قاسمی
باکمال تاسف فوت مادر گرامیتان را تسلیت گفته‌سعادت و سلامت بازماندگان آنمرحوم را از خداوند مسئلت دارم
محسن آزمایش
آ ـ ٦۱٦۱۰

جناب آقای حاج محمد فرد قاسمی
ضایعه فوت مادر گرامیتان را صمیمانه تسلیت گفته بقای عمر شما و بازماندگان‌آن‌مرحوم راازخداوند بزرگ خواستار است
شرکت سهامی کارخانه های صنعتی آزمایش
آ ـ ٦۱٦۱۲

جناب آقای حاج محمد فرد قاسمی
باتاسف فراوان درگذشت والده مکرمه را تسلیت گفته بقای عمر و سعادت جنابعالی را از خداوند متعال خواستار است .
شرکت هادکو ـ قاسم دقیق فکر
آ ـ ٦۱٦۱٤

آگهی

باطلاع مشمولان لیسانسیه و بالاتر که مقرر است در اختیار وزارت‌آموزش و پرورش قرار گیرند میرساندکه فارغ‌التحصیلان کلیه دانشگاهها اعم از داخل و خارج در ساعت ۹ صبح روز سه‌شنبه ۲۹ آبان ماه جاری برای روشن شدن وضع خدمت خود در محل تالار فرهنگ واقع در خیابان حافظ جنب دبیرستان رضاشاه کبیر مراجعه نمایند و فارغ‌التحصیلان دانشسرای عالی و دانشکده های علوم تربیتی و مراکز تربیت دبیران فنی کشور ساعت سه بعد از ظهر روز شنبه سوم آذرماه ۵۲ درمحل مذکور حضور بهم رسانند . م‌الف۱۵۰۰۱
وزارت آموزش و پرورش

A large manufacturing Company in Teheran has a vacancy for a CHIEF ENGINEER with the following qualifications:

1. Age	: 32-40 years.
2. Education	: B.Sc. or equivalent in Chemical, Mechanical or Electrical Engineering.
3. Experience	: At least 6 years experience in Plant Maintenance and/or Project Engineering.
4. Fluent in English.	

The Chief Engineer will be responsible for the Maintenance and Project Engineering Departments of the Company and will report to the Plant Manager.

Applicants having all of the above qualifications are requested to send full particulars to Ettela'at, Box No. 1052.

All applications will be treated in strict confidence.

بیمه ایران

بیمه ایران در خدمت شما

بمنظور ایجاد تسهیلات بیشتر بیمه ایران

بیمه نامه شخص ثالث رادر مدت پنج دقیقه صادر و خسارات تا ۵۰۰۰ ریال را در مدت نیمساعت پرداخت مینماید .

۱ ـ شرکت سهامی بیمه ایران با اظهار تشکر از هم‌وطنان عزیزی که بموقع برای دریافت بیمه‌نامه شخص ثالث اقدام نموده‌اند ، مجددا برای آن عده که تا کنون بعللی نتوانسته‌اند در این مورد اقدام نمایند فهرست باجه‌ها و کسانی‌راکه اجازه صدور بیمه‌شخص ثالث دارند به آگاهی میرساند :

الف ـ مرکز و باجه های شرکت :

۱ ـ ایرانشهر، خیابان کریمخان زند اول ایرانشهر	۷ـ۸۲۷۱۰۳
۲ ـ سعدی ، خیابان سعدی ، کاخ بیمه	۵ـ۳۰٤۵۰۲ و ۲۹ـ۳۰٤۰۲٦
۳ ـ بازار ، سبزه میدان	۲۵۰٦۰ و ۲۵۰٦۹
٤ ـ آلومینیوم ، خیابان شاه پاساژ آلومینیوم	٤۳۵۲۳
۵ ـ کندی ، میدان کندی، شرکت تعاونی تاکسیرانی (این باجه از ساعت هشت تا هفده یکسره باز است)	۹۲۲۲۳۳
٦ ـ دخانیات ، خیابان قزوین روبروی دخانیات	۹۵۸۳٦۹
۷ ـ بهجت‌آباد ، خیابان بهجت‌آباد چهارراه زمرد	٦ـ۸۲٤۱٤۵
۸ ـ شمیران ، میدان تجریش، اول خیابان پهلوی	۸۷۲۲۲۷
۹ ـ کرج ، خیابان قزوین	۲۳۸۰
۱۰ـ باجه کوروش کبیر، جاده قدیم شمیران بالاتر از سه‌راه‌زندان داخل بانک بیمه ایران	۸۵۰۹۷۱
۱۱ـ کیوسک بیمه ایران، اول جاده اتوبان کرج	
۱۲ـ کیوسک بیمه ایران ، کرج جنب پاسگاه پلیس راه	
۱۳ـ کیوسک بیمه ایران، جاده تهران ـ ساوه جنب‌پاسگاه پلیس‌راه	
۱٤ـ کیوسک بیمه ایران ، حسن‌آباد قم	
۱۵ـ کیوسک بیمه ایران ، ورامین	
۱٦ـ کیوسک بیمه ایران ، جاجرود ، جنب پاسگاه ژاندارمری	

ب ـ کسانیکه اجازه صدور دارند :

۱ ـ آقای ترابی ، بوذرجمهری غربی سرای فردانش	۲۰۰٦۸
۲ ـ آقای ناظری ، خیابان اکباتان شماره ۱۷۳	۳۱٦۳۹۵
۳ ـ آقای زند، لاله‌زارنو چهارراه مهنا ساختمان البرز طبقه اول شماره یک	۳۹۳٦۰۰
٤ ـ آقای صدقی ، تخت‌جمشید شماره ٤۲۸	۷٦۵٤۰٦
۵ ـ آقای پطروسیان ، کریمخان زند ۷۸ تهران	۸۳۲۱۳٤
٦ ـ آقای حلاخور ، خیابان روزولت چهارراه ثریا شماره ۱۷٤	۸۳۱۰۵۷
۷ ـ آقای ایران‌نژاد، خیابان قدیم‌شمیران روبروی سینماریولی طبقه‌سوم	۷۵۵۰۹٦
۸ ـ آقای قربانی ، خیابان تخت جمشید ، جاده قدیم شمیران ساختمان ٤۳۸ طبقه چهارم آپارتمان ۱٤	۷۵۹٤۲۲
۹ ـ آقای فرخو (فارکو) خیابان نادرشاه نبش تخت‌طاووس ساختمان فارکو	۸۳۷٦٦۸
۱۰ـ آقای عسگری (تهران) آیزنهاور روبروی وزارت کار و امور اجتماعی کوی عادل شماره ۵	۹۵۳۷٤٤
۱۱ـ آقای پارسا (کیوان) خیابان پهلوی چهار راه امیر اکرم ساختمان واحدی طبقه دوم	٤۹۷۸۵
۱۲ـ خانم مسن (کوروش) بلوار الیزابت کاخ شمالی پلاک۸	٦۲۲۵٦٤
۱۳ـ آقای تاروردی (یامک) عباس آباد اول خیابان تلویزیون (وزراء) ساختمان شماره ۲۲۲	٦۲۱۵۹۳
۱٤ـ آقای رفیعی (نوید) خیابان بهار جنوبی چهارراه ایرج ساختمان طلائی طبقه چهارم	۸۳۲۹۵٤
۱۵ـ آقای شعرباف (شهرام) خیابان کوروش‌کبیر روبروی‌کلانتری سوار جنب شماره‌گذاری	۸۵۱۸٤۷
۱٦ـ آقای پورمنوچهری (منوچهری) تهران‌نو ایستگاه قاسم‌آباد پلاک ۵۲۱	۷۹٤۰۷٦
۱۷ـ مصطفوی مقدم (پیشگام) مقابل دانشگاه تهران اول خیابان فخررازی طبقه هفتم	٦٦۸۳۰۱
۱۹ـ آقای سید مدنی (سعید) چهارراه امیراکرم پاساژ پاسارگاد طبقه دوم شماره ۱۱۲	٤۰٤۷٤
۲۰ـ خانم‌کامیاب(ایمان) خیابان‌ابتهاج‌جنوبی‌نزدیک‌بلوار شماره ۵٤	٦٦۳۳٦۳
۲۱ـ سازمان جهانگردی و اتومبیل کلوپ شاهنشاهی ایران ، خیابان ورزش شماره ۲۷	٦٦۹۳۹۹
۲۲ـ آقای عظیمی‌نیا، شاهرضا خیابان رامسر شماره ۵۸	٦٦۳٦٦۰
۲۳ـ آقای زردوز (کاوه) خیابان قدیم شمیران نرسیده به تجریش ایستگاه اسدی نبش کوچه رضائی	۸۳۰۸۲۹
۲٤ـ آقای نادری (نادر) بلوار الیزابت میدان ولیعهد چهار راه کاخ شماره ۳٤ طبقه چهارم	۸۷٦٦۲۷
۲۵ـ آقای امیرعصامی (آماد) تخت‌جمشید چهارراه ویلا شماره ۱٦٤ طبقه‌چهارم	٤۰۳۱٤
۲٦ـ آقای کفائی انتهای چهل‌متری نواب نبش چهارراه لولاگر شماره ۵۷٤	۸۳٦۲۵۲
۲۷ـ آقای امینی‌راد تلویزیون‌کوچه‌شانزدهم‌شماره ۱٤طبقه‌سوم	۹٦۳۸٤۰
۲۸ـ آقای محرم‌زاده خیابان بوذرجمهری نوروزخان‌سرای‌نصیری شماره ۲٫۱۵	٦۲۵۷۵۲
۲۹ـ آقای رسابخش راجی شوش میدان‌غار (زاهدی) طبقه‌فوقانی بنگاه باربری جهانباز	۲۰۰۰۲
۳۰ـ خانم عصمت عابدین (دفتر امور بیمه عابدینی) سعدی تنکابن جنوبی روبروی بیمارستان ایران	۵۳۷٤٦۰
۳۱ـ آقای علوی خیابان قدیم شمیران تخت‌طاووس (میراشرافی) چهارراه اول روبروی خیابان‌آق‌اولی کوی‌زمردکاشی ۲۳	۳۰۳۲۱۸
۳۲ـ آقای خرد خیابان شاهرضا پیچ شمیران مقابل بیمارستان جهانشاه صالح ساختمان علیخانی	۷٦۵۲۲۳
۳۳ـ آقای توکلی (موسسه رهیاب) خیابان کریمخان زند بین ویلا و ایرانشهر شماره ۷٤ طبقه سوم	۸۲۱٤۳۰
۳٤ـ آقای زکیخانی (فرید) خیابان سپه غربی مقابل شرکت تلفن غرب شماره ٦۸۲	۸۲۱٦۰۲
۳۵ـ آقای کاظمیان (سوداگر) شاهرضا اول خیابان فرصت شماره ۱٤ طبقه‌پنجم آپارتمان سوداگر	۹٦۲۵۱۷
۳٦ـ آقای حبیبیان ، خیابان قزوین باربری البرز	۸۳۷۷۸۵
۳۷ـ خانم نجمه‌السادات سید حسین زواره (دفتر بیمه داریوش) خیابان فرح جنوبی بالای تخت‌طاووس شماره ۲٦۲	۹۵۱۸٤۱ـ۹٦۱۲۹۸
۳۸ـ آقای غلامحسین نیکو شرکت بازرگانی کوئین کریمخان‌زند مقابل بانک ملی ایران ٤۵٫٦ طبقه هفتم	۸٤٤٦۲٦
۳۹ـ خانم نرگس افسری چهارراه شاه، کوی گودرز، ساختمان جلوه‌فر طبقه ٤ شماره ٤۱	۸۳۲۳۹۳ـ٤
٤۰ـ آقای آقاخانی خیابان شهناز ایستگاه کلانتری پلاک ۳۸۳	٤۹۵۵۱
٤۱ـ آقای کیا ، خیابان شاهرضا اول امیرآباد جمشیدآباد جنوبی مقابل دارائی ژاندارمری ساختمان حاج علیزاده	۳۱۹۰۱٤
٤۲ـ آقای مقامفر، سوم اسفند ساختمان ٤۰ (خامنه‌پور)طبقه‌اول	۹۲٦۸۵٦
٤۳ـ آقای محمدزاده میدان ۲۵شهریور بعدازساختمان‌سپند طبقه٤	۳۱۷۱۲۹
	۸۵۰۳۳۱

آقای شاهپور پرویز کاندیدای حزب مردم در مجلس‌شورایملی از گرگان

آقای شاپور پرویز فرزندباقر دارای تحصیلات عالیه ، از کشاورزان پاک سرشت و شاه دوست و میهن پرست این‌منطقه میباشدکه‌همواره خصائص‌خاص انسان دوستی و کمک بهم نوع او را شاخص نموده است . ایشان مورد علاقه فرد فرد مردم گرگان بوده و انتخاب و کاندیدای‌ایشان از طرف‌حزب مردم‌گامی بس‌بزرگ و ارزشمند در به ثمر رسانیدن خواسته های عموم مردم گرگان است . مردم گرگان انتخاب این‌سرباز پاسدار انقلاب راصمیمانه‌گرامی میدارند .

آ ـ ٦۰۸۹٦

گچ تهران
مرغوبترین و باصرفه‌ترین گچ ساختمانی

دکتر سیروس اصانلو
که برای مطالعات علمی به اروپا و امریکا رفته بودند به‌تهران مراجعت نمودند .

دومین جشنواره جهانی فیلم تهران
۵ تا ۱۵ آذر ۱۳۵۲

فیلمهای مسابقه در تالاررودکی ـ هر روز دو برنامه ـ ساعت ۱٦ و ۱۹ ـ بهای بلیط ۲۰۰ ریال
تکرار فیلمهای مسابقه روز بعد در سینما شهر فرنگ ـ هر روز دو برنامه در دو سانس ـ ساعت ۱۱ ـ ۱۵ ـ ۱۸ ـ ۲۱٫۳۰
فیلمهای قسمت اطلاعات‌درسینمادیاموند ـ هر روز دو برنامه در دو سانس ـ ساعت ۱۱ ـ ۱۵ ـ ۱۸ ـ ۲۱٫۳۰
مرور برآثار «نه کار» در سینما شهر قصه ـ هر روز یک فیلم در چهار سانس ـ ساعت ۱۱ ـ ۱۵ ـ ۱۸ ـ ۲۱٫۳۰
مرور برآثار «فرانک کاپرا» درسینما ونک ـ هر روز یک فیلم در چهار سانس ـ ساعت ۱۱ ـ ۱۵ ـ ۱۸ ـ ۲۱٫۳۰
چشم‌انداز سینمای آفریقا در سینما سینه‌موند ـ هر روز یک برنامه در چهار سانس ـ ساعت ۱۱ ـ ۱۵ ـ ۱۸ ـ ۲۱٫۳۰
جهت پیش خرید بلیط علاقمندان می توانندازروز سه‌شنبه بیست و نهم آبانماه به‌گیشه تالار رودکی و سینماهای نمایش دهنده مراجعه کنند .
بهای بلیط سانسهای ۱۱ و ۱۵ تمام سینماها بمنظور استفاده دانشجویان و علاقمندان بیست و پنج ریال‌وسانسهای ۱۸ و ۲۱٫۳۰ پنجاه ریال تعیین شده‌است

حقیقت
حقیقت اینست که‌قیمت اجناس در سراسر جهان ، طی ۲۷ سال گذشته ،تا چند برابر ترقی کرده و فقط بلیط اعانه ملی در ایران است که بهمان قیمت ۲۷ سال پیش ، یعنی ۲۰ ریال ، بشما عرضه میشود .
۲۷ سال پیش : بلیط اعانه ملی ۲۰ ریال
امروز : بلیط اعانه ملی ۲۰ ریال