۲۸ صفحه

اطلاعات

شنبه سوم دیماه ۲۵۳۶ ـ شماره ۱۵۴۹۴ تکشماره ۱۰ ریال

تکلیف شب دانش آموزان به نظرخواهی گذاشته شد

★ درباره ادامه یاقطع تکلیف‌شب دانش‌آموز اولیاء آنها و آموزگاران نظر خواهند داد .
در صفحه ۲۷

شرایط خروج دانشجویان مشمول از کشور

دانشجویان فقط در مدت تعطیلات میتوانند بخارج سفر کنند
در صفحه آخر

۵۵ هزار دانشجوی مقیم خارج گذرنامه جدید میگیرند

★ شهریه دانشجویان مشمول طرح تعلیمات فنی و حرفه‌ای را دولت میپردازد
★ ۱۵۰۰ دانشجوی مقیم انگلیس ازبهار آینده بایران باز میگردند
★ مزایای تازه برای پزشکانی که‌به‌ایران مراجعت میکنند
در صفحه ٤ ستون پنجم

در خوزستان به کمیته‌های امداد آماده‌باش داده‌شد

قربانیان حادثه مسجد جامع رضوانشهر

زیردست وپاخفه شدند و یا برق آنها راکشت
در صفحه ٤ ستون چهارم

اعلامیه دانشجویان درباره واقعه چاپخانه فرانکلین

در صفحه آخر

برف وبرق درچند استان حالت فوق العاده ایجاد کرد

● کودکستان ها ، دبستان ها و مدارس راهنمائی تبریز تعطیل شد
● سرنشینان هزاران اتومبیل در راه‌بندان جاده تهران ـ خوزستان سرگردان شدند
● دهها روستا در خوزستان در محاصره سیل قرار گرفتند
در صفحه ٤ ستون اول

آب سه رودخانه ، بسوی شهر ایذه سرازیر شد و خیابانهای این شهر، بصورت رودخانه خروشان درآمد . از جنوب رودخانه نورآباد، از شمال رودخانه«مرداب » و از غرب رودخانه «شور» طغیان کرد و ایذه از سه طرف در معرض هجوم سیلاب قرار گرفت . سیل در ایذه و روستاهای حومه ۸۰ خانه را خراب کرد . عکس از خبرنگار اطلاعات در ایذه

زرند کرمان ۸ بار دیگر لرزید

دربی زلزله ویرانگرزرند کرمان که در ساعت۳ و ٤۱ دقیقه بامداد سه‌شنبه هفته گذشته روی داد ، هشت تک زلزله دیگر نیز درهمان منطقه بوقوع پیوسته‌است، که شدیدترین آن در تاریخ ۲۹ آذر در ساعت ۲۰ر۱۱ دقیقه و ۲۳ ثانیه بشدت ٤ ریشتر بوده است . بقیه تک زلزله‌ها در همان روز بترتیب ساعت یک و ۲٤ دقیقه و ۲ ثانیه بشدت۳و٤ دهم ریشتر ـ ساعت ٤ و۸ دقیقه و۱۲ ثانیه بشدت ۳ ریشتر ـ ساعت ۷ و ۲۵ دقیقه و ۲۹ ثانیه بشدت ۲و نیم ریشتر بوقوع پیوست ـ در تاریخ ۳۰ آذر نیز در ساعت ۷ ویکدقیقه و یک ثانیه زمین‌لرزه‌ای بشدت ۲و ۷دهم ریشتر و در ساعت ۲۰و٤٦ دقیقه و ۱۹ ثانیه زمین‌لرزه‌ای بشدت ۳ونیم ریشتر و در ساعت ۲۲و۱۳ دقیقه و ۳ ثانیه بشدت ۲ر۳ دهم ریشتر و بالاخره در تاریخ اول دیماه ساعت یک و ۲۱ دقیقه و ۵۲ ثانیه زمین‌لرزه‌ای بشدت ۳ ریشتر حادث شد .

کمکهای پاکستان وترکیه

یکفروند هواپیمای نظامی پاکستان یکصد دستگاه‌چادر و دوهزار تخته پتو در فرودگاه کرمان و نیز دو فروندهواپیمای نظامی‌ترکیه حامل چادر ، پتو، مواد غذائی در فرودگاه تهران محموله خود را به‌نمایندگان امدادی جمعیت شیر و خورشید سرخ ایران‌تحویل دادند.

دنباله مطلب‌درصفحات۵و۲۰

مولد برقهای سیارکرایه
تلفنهای ۳۵۵۵٦٤
نور هاشمی ۳۵۵۵٦۵

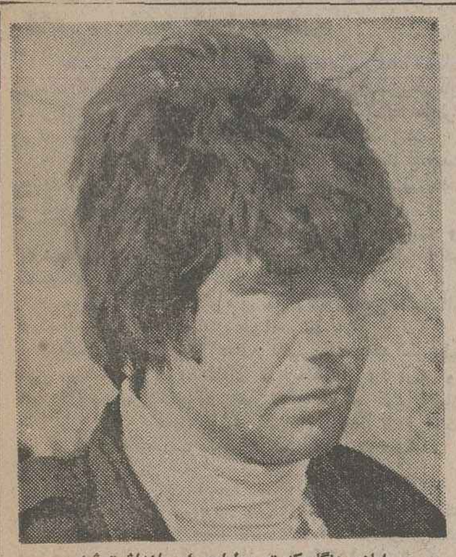

«ایاز» هنگامیکه توسطماموران بازداشت شد

«ایاز» ماجرای کشتن مهناز راشرح داد

«ایاز» درمدت فراری‌بودن خود یك‌زن‌اصفهانی را عقد کرده بود !
★ قاتل دختربچه کرجی ، مدعی‌شد ۲ نفر دیگر در تجاوز به کودك شرکت داشته‌اند
در صفحه ۲٦ ستون اول

دخترها یا پسرها ، کدام بهتر می‌فروشند ؟

ازاین‌هفته صفحه‌ای بنام صفحه جوانان گشوده‌ایم که منعکس کننده نظرها وخواست های جوانان‌ماست و خبرهایی از دنیای جوانان.مطالب مربوط به جوانان در صفحه ۱۱ چاپ شده است.

فهرست جدید آمریکایی‌ها از مواد سرطان‌زا

صحه ۱۹امروز اختصاص‌به‌مطالب مربوط به دانش وزندگی دارد . در این صفحه فهرست تازه‌ای از مواد سرطان‌زا، احتیاج حیاتی بشر به انرژی از آب‌معمولی ،تصفیه خون، راه تازه درمان بیماری «جنون جوانی» ودیگر مطالب علمی را می خوانید.

مدیران ما ، مردمی‌دیگرند !

نوشته های محمد حیدری و حسین‌مهری‌راهمراه دیگر مقاله های اطلاعات ، نامه های خوانندگان، درد دلهای تلفنی مردم و پاسخ مسئولان رادر صفحات ۷،٦ و ۲۳ بخوانید.

دیدنی ها و شنیدنی ها

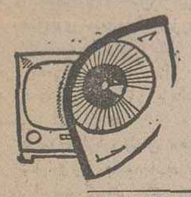

خبرهای مربوط به رادیو و تلویزیون همراه برنامه های دو روزه آینده تلویزیون در صفحه ۲٤ چاپ شده است.

دولت «جاناتا» جهات سیاست هند را تغییر میدهد

مصاحبه عطاپور نویسنده‌اطلاعات راباخانم گاندی ، نخست وزیر پیشین هند،تفسیر های سیاسی از رویداد های جهان سیاست وتقویم تاریخ رادر صفحه ۸چاپ کرده‌ایم .

نجات معجزه‌آسای هیتلر از دام مرك

سی و هفتمین بخش از پاورقی « آدولف هیتلر» رادر صفحه ۱۸ بخوانید.

قاتل جاسوسه زیبا پس از ۱۵ سال دستگیر شد

خبر های متنوع از ٤ گوشه جهان در صفحه ۱۹ چاپ شده است.

درآستانه مذاکرات سادات بابگین

کماندوهای فلسطینی ازجولان به‌اسرائیل حمله میکنند

★ سادات : ممکن‌است مذاکرات‌من با«بگین» با شکست روبرو شود
در صفحه ۲ ستون سوم

به کارکنان شرکت‌های آب وبرق، ۷ درصد اضافه حقوق داده‌میشود

پرداخت اضافه حقوق کارکنان شرکت هاو موسسات وابسته به وزارت نیرو آغاز شد .

میزان اضافه‌حقوق کارکنان این شرکت‌ها هفت درصدتعیین شده و طبق ضوابطی به‌آنان پرداخت میگردد .

وزارت نیرو پس از کسب موافقت شورای حقوق و دستمزد بخشنامه‌ای در زمینه افزایش حقوق و دریافتی کارکنان شرکت های آب‌وبرق وسایر موسسات تابعه این وزارتخانه صادر کرد دراین بخشنامه آمده است آن‌تعداداز شرکت‌های تابعه که قبلا بلحاظ تفکیک حقوق گروه و پایه از مزایای موقت شغلی نسبت به اجرای طبقه بندی مشاغل‌اقدام کرده‌اند مجاز هستند از تاریخ اول فروردین ماه سال جاری ضمن محاسبه هفت درصد کل حقوق و مزایای موقت شغل، مبلغ مزبور را به‌مزایای موقت

تغییر ضریب

در بخشنامه تاکید شده‌است که از تاریخ اول مهر ماه‌جاری با توجه به تغییرضریب جدول حقوق از هفتاد به هشتادریال مابه‌التفاوت‌تغییر ضریب‌مذکور از مزایای موقت شغلی کسرو به حقوق گروه وپایه اضافه خواهد شد . همچنین‌بخشنامه تاکید دارد سایر شرکت هائی که تفکیک حقوق گروه و پایه از مزایا ی‌موقت شغلی درآنها انجام شده است میتوانند حد اکثر معادل ۷ درصد از تاریخ اول فروردین ماه سال جاری به جمع حقوق و مزایای‌شغلی کارمندان اضافه کنند .»

در بخشنامه اضافه شده است براثر این افزایش،حقوق و مزایای شغلی کارمندان نبایستی از حقوق و مزایای اعضای هیئت مدیره بیشترباشد وبا اجرای مواردفوق درحال حاضر افزایش جمع حقوق‌و مزایای شغلی کارمندان درهیچ مورد نباید بیش از هفت‌درصد باشد .

در مورد مدیران

در پی صدور این بخشنامه وزارت نیرو بخشنامه دیگری به عنوان اصلاحیه صادرکرد و در آن اعلام داشت : در صورتی که جمع حقوق و مزایای مستمر مدیران سازمان یاشرکت ها براساس ضوابط مصوب مجمع عمومی از جمع دریافتی اعضای هیئت مدیره بیشتر باشد مابه التفاوت قابل پرداخت است .

ستوان «کلمبو» دوباره‌دامادشد!

پیترفالک که درنتیجه‌بازی در سریال تلویزیونی«کلمبو» به شهرت رسیده است در ۵۰ سالگی برای دومین بار دفتر عقد را امضاء کرد.وی با شراندنس ۲۸ ساله که او نیز بازیگر فیلم‌های‌تلویزیونی است ازدواج کرده است.این اولین ازدواج‌شراندنس‌بوده است . پیترفالک در سریال کلمبو در نقش « معاون‌پلیس شهر » به نام کلمبو که در ایران « ستوان کلمبو»نمایش داده میشد بازی میکند .

عکس ، زوج‌هنرمندراپس از مراسم عقد و هنگام‌خروج از کلیسای گودشیرد نشان میدهد .

وزارت آموزش و پرورش اعلام کرد

۳۵ هزار معلم جنوب تهران ازاتوبوس سرویس استفاده‌می کنند

از امروز تعداد فرهنگیانی که در مدارس جنوب تهران مشغول خدمت هستند و می‌توانند از اتوبوس های‌سرویس برای ایاب و ذهاب استفاده کنند به ۳۵ هزار نفرافزایش یافت ، معلمان ، دبیران و کارکنان مدارس جنوب‌تهران از اتوبوس های سرویس استفاده میکنند .

اداره کل آموزش وپرورش تهران‌اعلام کرد: کلیه‌اتوبوس های این اداره که بالغ بر ۱۱۰ دستگاه میباشد دراختیار نواحی جنوبی آموزش‌وپرورش قرار گرفته مشکل حمل و نقل معلمان حل شود و دیگر آموزگار یا دبیری بخاطر نداشتن وسیله نقلیه کلاسش را خالی نگذارد ، به این‌تعداد ٦۰ دستگاه اتوبوس اجاره‌ای هم افزوده شده است تاتمامی معلمان بتوانند از سرویس رفت‌و برگشت استفاده نمایند.

بانهایت تاسف وتاثر فوت ناگهانی پدر و برادرعزیزمان آقای نعمت‌الله سعیدی را باطلاع‌کلیه اقوام و دوستان‌میرسانیم مجلس ختم زنانه ومردانه آن مرحوم روز چهارم دیماه فردا از ساعت ۲ الی٤ بعدازظهر در مسجد مهدوی ـ گمرک خیابان شیروخورشید مقابل داروخانه مهران‌منعقدخواهد بود ضمنا روز دوشنبه پنجم دیماه از ساعت ۲الی٤ بعدازظهر مجلس ختم آن مرحوم در ایوانکی مسجد جامع برقرار و شب هفت در روز چهارشنبه هفتم دی از ساعت ۲الی ٤بعداز ظهر در بهشت زهرا برگزار می‌شود.

حاج لطف‌الله سعیدی ـ اسدالله سعیدی ـ حبیب‌الله سعیدی ـ ولی‌الله سعیدی ـ نصرت‌الله سعیدی ـ حجت‌الله سعیدی ـ رحمت‌الله سعیدی ـ خانواده‌های قاضی‌زاده وفامیل های وابسته

علیا حضرت شهبانو گردن‌بند شخصی خودشان را به‌نفع جمعیت بهزیستی و آموزشی فرح‌پهلوی اعطا فرمودند
شرح در صفحه ۲

آگهی
کلاسهای آزاد رادیو تلویزیونی دانشگاه رازی باهمکاری رادیو تلویزیون ملی ایران در صفحه ۲٤

اطلاعیه دازمیرشهر
شهرك مدرن ،باوسیع‌ترین امکانات رفاهی
درصفحه

جناب آقای محمدعلی بهمنیه
مدیران، مهندسین، کارمندان وکارکنان شرکت‌ساختمانی ندا باکمال تاسف درگذشت جناب آقای حاج علی محمد حسین‌زاده را به آنجناب وخانواده محترم تسلیت عرض‌نموده وخود را درغم شما شریک میدانند.
شرکت ساختمانی ندا

دانشگاه پهلوی
(آگهی پذیرش دانشجو در نیمسال اول سال تحصیلی ۳۷ـ۳٦ برای دوره چهارساله بی‌ـاس پرستاری)
بقیه در صفحه ۲۵

اطلاعیه سازمان آتش نشانی وخدمات ایمنی
بدینوسیله باطلاع اهالی محترم‌پایتخت می رساند : علاوه بر تلفن های معمولی این‌سازمان که‌در تمام ساعات شبانه روز آماده پاسخگوئی به استمداد اهالی پایتخت میباشد تلفن ویژه (۱۲۵) نیزبسرویس‌ارتباطات‌سازمان‌آتش نشانی اضافه شده است .
سازمان آتش نشانی و خدمات‌ایمنی

دنیای ورزش شنبه‌ها منتشر میشود

سادات: ممکن است مذاکرات او با بگین شکست بخورد

مذاکرات فردای رهبران مصر و اسرائیل مستقیما از تلویزیون قاهره پخش خواهد شد

قاهره- خبرگزاری فرانسه- گفتگوهای پرزیدنت سادات و مناهم‌بگین برای حل مشکل خاورمیانه فردا در جزیره‌مفرسان آغاز میشود، از بیست‌وچهار ساعت پیش اسماعیلیه خودرا برای پذیرائی از نخست وزیر اسرائیل آماده کرده است.

شورای وزیران اسرائیل پنجشنبه شب پس از یکبحث هشت ساعته باتفاق آرا برنامه‌ای را که بگین به پرزیدنت سادات پیشنهاد خواهد کرد مورد تصویب قرار داد.

کابینه اسرائیل همچنین شرکت ژنرال وایزمان و موشه‌دایان وزیران دفاع و امور خارجه اسرائیل را در گفتگوهای سادات وبگین تائید کرد.

جریان نخستین گفتگوهای سران دو کشور مستقیماز شبکه تلویزیونی قاهره پخش خواهد شد.

یک مقام آگاه در واشنگتن اظهار داشت که بطورقطع بگین پیشنهادهای سری تازه‌ای درباره غرب رود اردن و نوار غزه بهرئیس جمهوری مصر تسلیم خواهد کرد. امتیاز های تازه‌ای که نخست وزیر اسرائیل حاضر شده است باعراب بدهد به پیشرفت مذاکرات کمک مهمی خواهدکرد.

تخلیه

پرزیدنت سادات دیروز پس از نماز جمعه هنگامی‌که از مسجد قاهره خارج میشد تاکید کرد که اسرائیل بی‌شک همه سرزمین‌هائی را که پس از ژوئن ۱۹۶۷ اشتغال کرده است تخلیه خواهد کرد. سادات گفت زمین‌هائی که درسال ۱۹۶۷ اشغال شده سرزمین‌های عربی هستند و تخلیه این مناطق امتیازی از جانب اسرائیل باعراب نخواهدبود.

سادات در پاسخ یکی از خبرنگاران که پرسید آیاخیال می‌کنید که کنفرانس اسماعیلیه باشکست روبرو شود گفت: «ممکن است، ممکن‌است» اما چیزی که مهم است این است که مادر مذاکرات خود کاملا روش صادقانه‌ای پیش خواهیم گرفت و همه‌چیز قابل مذاکره خواهد بود.

ادامه مذاکرات

سادات درباره ادامه مذاکرات بانخست وزیر اسرائیل گفت این مسئله به چگونگی گفتگوهائی که روز یکشنبه‌انجام میشود بستگی دارد خیال می‌کنم در پایان این جلسه بتوانیم بگوئیم که آیا مرحله آینده مذاکرات، «صلح» خواهد بود یا بگفتگوهای دیگری احتیاج خواهیم داشت. سادات درپایان اظهار امیدواری کرد جنبشی که در راه برقراری صلح آغاز شده همچنان ادامه پیدا کند.

رئیس جمهوری مصر در باره غرب رود اردن باردیگر تاکید کرد که هنوز نسبت بحل عادلانه اختلافات در باره‌این سرزمین خوش‌بین است.

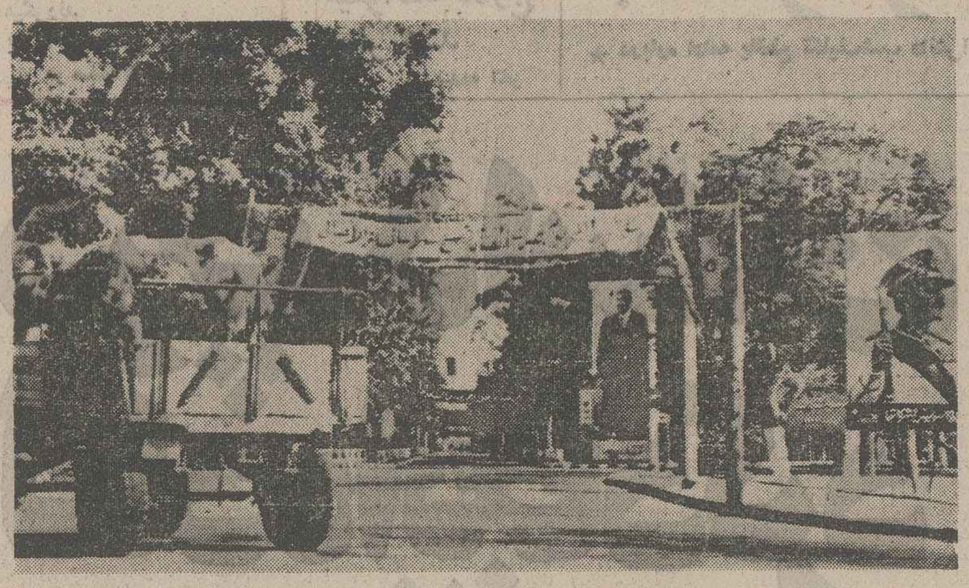

منظره‌ای از یک خیابان اسماعیلیه ویلاکاردی که به طرفداری از سادات دردیدار فردای اوبامناهم‌بگین‌نخست‌وزیر اسرائیل نصب گردیده در اغلب خیابانهای‌اسماعیلیه چنین مناظری در حمایت ازسادات به چشم میخورد.
عکس‌رادیوئی‌آسوشیتدپرس

تلاش های فلسطینی‌ها علیه‌سادات

در آستانه گشایش کنفرانس اسماعیلیه مبارزه جبهه امتناع علیه سادات باوج خود رسیده است مطبوعات تند رو عربی همچنان رئیس جمهوری مصر را متهم میکنند.

«ابو ایاز» مردشماره ۲الفتح دیروز در متینگی با شرکت فلسطینی‌ها ولبنانی‌ها تاکیدکرد که سادات به‌هیچ وجه حق ندارد بنام فلسطینی‌ها بادشمن بگفتگو بپردازد، و یا درباره حل مسئله فلسطین تصمیمی بگیرد. ابو یازگفت سرنوشت فلسطین و ارمان فلسطین‌اکنون در دست سازمان ازادی بخش فلسطین است.

مسئول الفتح گفت سازمان آزادی‌بخش فلسطین و ملت مصر که در راه آرمان فلسطین قربانیان‌زیادی داده‌اندنمیتوانند حضور «قاتلان» را در خاک خود تحمل کنند.

از سوی دیگر زهیرمحسن رهبر سازمان الصاعقه ضمن سخنرانی شدیداللحنی دردمشق تاکید کرد که مقاومت فلسطین مصمم است نقشه‌های اسرائیل ومصر را برای از میان بردن آرمان فلسطین نقش بر آبکند.

زهیرمحسن همچنین‌پرزیدنت انورسادات را متهم کرد که باکی‌سینجر وزیر امور خارجه سابق امریکا در ایجاد بحران لبنان‌دست‌داشته و میخواسته‌اند سوریه را بادرگیر شدن در جنگ لبنان از مداخله درمسئله اصلی خاورمیانه بازدارند.

در بیروت‌یاسر عرفات‌کمیته مرکزی سازمان آزادی بخش فلسطین را به تشکیل یک جلسه فوق‌العاده در روزیکشنبه دعوت کرد. در این جلسه که همزمان با آغاز گفتگوهای سادات وبگین انجام میشود تصمیمات مهمی برای مقابله با سیاست رئیس جمهوری مصر گرفته خواهد شد.

بازداشت‌مخالفان‌سادات

قاهره - روزنامه الاهرام گزارش داد که ۵ عضو بلند پایه حزب حاکم مصر باین گناه که اعلامیه هایی‌چاپ و منتشر کرده و در آنها ابتکارسادات را برای صلح کردن با اسرائیل محکوم شمرده‌اندازطرف پلیس‌مصر بازداشت گردیده‌اند.

۲ تروریست خارجی‌در قاهره

● قاهره - آسوشیتدپرس، طبق برخی گزارش ها دو تروریست یکی عضو گروه افراطی‌آلمانی بادرماینهوف و دیگری عضو ارتش‌سرخ ژاپن است، در قاهره دیده شده‌اند.

در حال حاضر به روزنامه نگاران اسرائیلی هشدارداده شده است‌از هتل«مناهاوس» محل اقامت خود خارج نشوند مگر آنکه پلیس‌اجازه چنین کاری را صادر کرده باشد.

نظرات شوروی برای حل مسئله خاورمیانه

توسط برژنف اعلام شد

مسکو- خبرگزاری فرانسه- لئونید برژنف دبیر کل‌حزب کمونیست شوروی در گفت و شنودی باپراودامذاکرات مصر و اسرائیل را یک‌اقدام منفی، در راه حل اختلاف های خاورمیانه توصیف‌کرد و گفت شوروی هرگونه گفتگو های دوجانبه‌ای که جهان عرب را بشدت دچار تفرقه می سازد محکوم می کند.

برژنف اضافه کرد: ماخیال نمی کنیم که با دادن امتیاز های یکجانبه‌به‌اسرائیل‌بتوان مشکل‌خاورمیانه راحل‌کرد، بلکه برعکس معتقدیم‌که‌گفتگو های دوجانبه نیروی اعراب را تحلیل خواهد برد.

برژنف گفت‌مشکل خاورمیانه مسئله فوق‌العاده حادی‌است و متاسفانه تلاش هائی که بتازگی برای حل این‌مشکل بعمل آمده است عموماجنبه منفی دارد و اوضاع‌را بیش از پیش وخیمتر کرده است و در این شرایط بازگشائی کنفرانس ژنو کار بسیار دشواری شده است.

برژنف گفت بعقیده‌شوروی مسئله فلسطین باید براساس اصول زیرحل وفصل‌شود:

۱- عقب نشینی اسرائیل از کلیه سرزمین هائی که ز ژوئن ۱۹۶۷ اشغال کرده است.

۲- تضمین حقوق خودمختاری ملت عرب فلسطین‌و حق‌فلسطینی‌هابه‌برخورداری از خودمختاری کامل و تاسیس یک کشور مستقل فلسطین

۳- تضمین موجودیت، استقلال و امنیت همه‌کشورهائی که مستقیما دراختلاف های خاورمیانه درگیرند اعم از اسرائیل و اعراب.

۴- پایان دادن به حالت جنگ میان اعراب‌و اسرائیل.

برژنف سپس نسبت‌به‌آینده مذاکرات امریکا و شوروی در باره محدود کردن سلاح های‌استراتژیک‌اظهار اطمینان کرد و گفت نظرات‌دوکشور اکنون بیش از پیش بیکدیگر نزدیک شده است

رهبر شوروی پیشنهاد کرد که امریکا و شوروی‌مشترکا تولید بمب نوترونی‌راتحریم کنند. برژنف بطور حتم‌گفت که اگر امریکا این پیشنهادرا نپذیرد شوروی نیز دست‌به تولید و تکثیر این بمب خواهد زد.

مراسم کریسمس درزادگاه‌مسیح

بیت‌اللحم- رویتر- درحالی که‌مذاکرات صلح خاورمیانه این‌باردرآستانه‌عید کریسمس بازمانی‌مصادف‌شده‌که‌مغتنم از آن را نمی شود تصور کرد، جشن و مراسمی که بمناسبت میلاد مسیح در زادگاهش‌تدارک‌شده، ابعادی یافته است که نظیری برای آن نمی توان در سال های گذشته سراغ گرفت.

طبق رسوم همه ساله‌امسال نیز مراسم کریسمس درنیمه شب و در زادگاه مسیح برپا خواهد شد، ولی تفاوتی‌که در سال‌جاری نسبت‌به سال های‌قبل‌وجود خواهدداشت مربوط به‌کثرت عده‌زائران و جهانگردانی خواهد بود که امسال خود را تا قبل‌از کریسمس‌به‌بیت‌اللحم‌خواهند رساند تادر آن‌مراسم شرکت کنند. مقامات وزارت جهانگردی اسرائیل‌پیشگوئی کرده‌اند که در سال جاری ممکن است حدود ۲۰۰هزار نفر از توریستها و زائران مسیحی ازکشورهای مختلف جهان به اسرائیل بیایند تا در آئین سنتی شب میلاد مسیح شرکت کنند.

سئوالی که اکنون برای بسیاری از اسرائیلی ها و صدها هزار نفر از زائران مسیحی مطرح‌است این‌است که آیا امسال آخرین سالی خواهد بود که سربازان اسرائیلی وظیفه خواهند داشت از آرامش زادگاه مسیح مراقبت کنند؟ مناهم بگین نخست وزیر اسرائیل در طرح تازه‌ای که برای برقراری صلح در خاورمیانه پیشنهاد کرده اعطای نوعی خودمختاری محدود داخلی رابرای اراضی اشغال شده غرب رودادردن نیزپیش‌بینی کرده و بیت‌اللحم نیزدراین منطقه قرارگرفته است. هرچه هنوز نمی توان پیش بینی کرد کمچه نتایجی‌ازپیشنهاد بگین بدست خواهد آمد اما از هم‌اکنون شایع‌است که تاسال آینده احتمالا توافق هایی میان اسرائیل و رهبران‌اعراب مسیحی‌مذهب محلی حاصل خواهد شد که احتمالا وظیفه مراقبت‌از امنیت زادگاه مسیح را برعهده اعراب مذکور قرار خواهد داد.

از طرف وزارت‌جهانگردی اسرائیل‌ترتیبات‌فوق‌العاده‌ای درفرودگاه بن‌گوریون داده شده است‌تازائران‌ومومنین مسیحی خارجی هنگامی که برای شرکت در مراسم کریسمس وارد اسرائیل خواهند گردید بتوانند از تسهیلات‌خاصی استفاده‌کنند صدها اتوبوس از هم‌اکنون از طرف مقامات اسرائیلی آماده شده است تا برای جابجا کردن زائران مورد استفاده قرار گیرد.

بدستور پلیس اسرائیل، اتومبیل های زائران و مسافرانی که قصد رفتن به بیت‌اللحم را دارند باید پروانه عبور مخصوص داشته باشند.

به‌پیشنهادرئیس‌جمهوری سوریه

کماندوهای فلسطین میتوانندازِ«جولان» برای حمله به‌اسرائیل استفاده کنند

بیروت- یونایتدپرس - حافظ اسد رئیس جمهوری سوریه‌به فلسطینی‌ها پیشنهاد کرد که از بلندیهای جولان، یعنی قسمتی از این منطقه که در کنترل سوریه قراردارد بعنوان پایگاهی تازه برای عملیات‌خود برضد اسرائیل استفاده کنند.

احمد جبرئیل رهبر گروه موسوم به «جبهه خلق برای آزادی فلسطین» سازمانی که از طرف سوریه حمایت میشود در مصاحبه‌ای با یکروزنامه لبنانی پس از ذکر نکته بالا اظهار داشت‌که فدائیان‌فلسطین ضمنا در تلاشند تاعملیات ضد اسرائیلی خود را از خاک اردن نیز ازسر گیرند.

جبهه اردن در عملیات‌چریکی فلسطینی‌ها برضد اسرائیل از سال ۱۹۷۰ که جنگ داخلی اردن درگرفت و ملک حسین اقدام به بیرون کردن فدائیان فلسطینی از کشور خود کرد تاکنون برای عملیات ضد اسرائیلی فلسطینی‌ها مورد استفاده قرار نگرفته است.

نواحی مرزی سوریه نیز به‌استثنای حملات چریکی انگشت شماری که قبل ازبسته شدن قرارداد جداسازی‌نظامی ۱۹۷۴ سوریه و اسرائیل در جولان ازطرف‌فدائیان فلسطین برضد اسرائیل صورت گرفت، تاکنون مورد چنین استفاده‌ای برای فلسطینی‌ها قرار نگرفته است.

احمد جبرئیل ضمن‌برشمردن تحولات اخیر روابط داخلی دنیای عرب که حاصل سفر انورسادات به‌اسرائیل و اقدامات اخیر وی برای‌برقرار کردن صلح‌درخاورمیانه است، عربستان سعودی را نیزمتهم کرد کهبا رهبر مصر همدست شده است تا اساسا بمنافع آمریکا خدمت کند.

احمدجبرئیل این احتمال‌را که در آینده نزدیک حمله‌ای‌از طرف ارتش اسرائیل به‌سوریه صورت گیرد منتفی دانست، ولی گفت که تجاوز اسرائیل به‌سوریه مخصوصا پس از توافق مصر واسرائیل با یکدیگر امکان‌پذیر است.

با اینحال از طرف دفتر سیاسی جبهه دمکراتیک خلق برای آزاد کردن فلسطین‌پیام محرمانه‌ای برای رهبران گروه های مختلف فدائیان فلسطین فرستاده شده که در آن قدم های جدیدی که باید از طرف این سازمانها بدنبال مذاکرات اخیر مصر و اسرائیل‌برداشته شود شرح داده شده‌است.

عرفات برای آشتی دادن‌عراق وسوریه به بغداد میرود

بیروت، رویتر - یاسرعرفات، رهبر سازمان آزادیبخش فلسطین طی چند روزه آینده به عراق سفر خواهد کرد.

هنوز هدف سفر عرفات به بغداد معلوم نیست، اما ناظران امور منطقه عقیده دارند که در این سفر او خواهد کوشید که بین‌عراق و سوریه را آشتی دهد.

همه تلاش جبهه امتناع اعراب براین است که در جنگ احتمالی آینده، ارتش عراق در کنار سوریه قرار گیرد. در این زمینه رئیس جمهوری الجزایر نیز دست به فعالیتهای سیاسی دامنه‌داری زده‌است ومنابع شوروی نیز تلاشهایی‌بعمل می‌آورند.

دمیرل: تنها باراى عدم‌اعتماد پارلمان کنار خواهم رفت

آنکارا، رویتر- سلیمان‌دمیرل نخست وزیر ترکیه که در یکی از شدیدترین بحران‌های سیاسی این کشور درگیراست، دیشب در پاسخ باقدام حزب مخالف بلنداجویت دراستیضاح وی در پارلمان ترکیه گفت فقط در صورتی از کارکناره خواهد گرفت که پارلمان بطور رسمی بوی رای عدم اعتماد بدهد.

سلیمان دمیرل، در اظهار نظر پیرامون لایحه استیضاح حکومت خود که روز گذشته توسط حزب مخالف جمهوری خواه خلق (اجویت) تسلیم پارلمان شد، گفت حزب عدالت از هنگام روی کارامدن تاکنون با۱۰۳ مورد استیضاح حزب مخالف مقابله کرده است.

بااینحال دمیرل تصریح کرده است در صورتیکه‌پارلمان رسما بهوی رای عدم اعتماد بدهد بلافاصله استعفاء خواهد کرد.

حزب مخالف ترکیه درطرح استیضاح خود دولت سلیمان دمیرل را به بی‌کفایتی متهم کرده است، لازم بیاداوری است که بحران سیاسی‌کنونی ترکیه پس از آنکه دولت دمیرل بااستعفای چند نماینده اکثریت خود در پارلمان را از دست داد، آغاز گردید.

زدوخورد دانشجویان ترکیه

استانبول - در ادامه زد و خورد های سیاسی میان گروه های مختلف سیاسی‌در ترکیه یك دانشجودراستانبول‌باضربات چاقو از پای درآمد.

سخنگوی پلیس استانبول گفت - در جریان برخوردمیان جناح های دست چپی و دست راستی در محوطه دانشگاه مهندسی کلاتاسرای در استانبول یك دانشجوی دست چپی براثر جراحات وارده از ضربات چاقوی دانشجویان دست راستی از پای درآمده است.

هشت اسیر فرانسوی آزادشدند

موریتانی- دولت موریتانی از آزادی هشت غیر نظامی فرانسوی که به‌اسارت چریک های پولیزاریو درآمده بودند واین حادثه موجب پدیدامدن بحرانی وخیم‌در روابط‌فرانسه والجزایر شده بود استقبال کرد.

کورت والدهایم دبیر کل سازمان ملل که برای تحویل گرفتن زندانیان فرانسوی به الجزایر رفته بود روز گذشته طی مراسمی در الجزایراین زندانیان را تحویل گرفت.

دولت موریتانی طی تلگرامی برای کورت‌والدهایم از آزادی هشت غیر نظامی فرانسوی ابراز خرسندی کرد، اما در عین حال اظهار امیدواری کردان گروه از اسرای موریتانیایی که با این فرانسویان توسط چریک‌های پولیزاریو ربوده شده وهنوز در اسارت‌هستند بزودی‌ازادی خود را بازیابند.

«علیاحضرت شهبانو گردن بند شخصی خودشان را به نفع‌جمعیت بهزیستی و آموزشی فرح‌پهلوی 'عطاء فرمودند»

باکسب اجازه از پیشگاه مبارك علیاحضرت شهبانوی ایران ریاست عالیه جمعیت بهزیستی و اموزشی فرح پهلوی ایران برای نخستین‌بار در کشور حرابی بنفع جمعیت مزبور با حضور عده‌ای از مقامات وافراد خیر و علاقمندبه‌خدمات اجتماعی درتاریخ ۲۴ بهمن‌ماه ۲۵۳۶شاهنشاهی برگزار میگردد.

آقای فرخ اتحادیه مدیر اجرائی کمیته‌برگزاری حراج ضمن گزارشی از چگونگی مراسم حراج اظهار داشتند که این‌حراج‌تحت‌نظر کمیته‌ای که ریاست عالیه آن‌را سرکار علیه بانوفریده دیبا قائم‌مقام ریاست‌عالیه‌جمعیت بهزیستی‌وآموزشی فرح‌پهلوی‌عهده‌دارشده‌اندوسرکارخانم‌خزیمه‌علم نایب‌رئیس ورئیس‌هیات‌مدیره‌آن‌جمعیت‌وبیست‌و یك‌نفر از شخصیت‌ها وعلاقمندان به امورفاهی که بطور افتخاری فعالیت مینمایند اداره میشود.

موسسه سادبی انگلستان که در این‌قبیل امور شهرت جهانی دارد کارهای مربوط به‌حراج را بدون دریافت وجهی بعهده گرفته‌است.

علیاحضرت شهبانوی ایران اولین هدیه‌که یك‌رشته گردن‌بند مروارید خلیج‌فارس می‌باشد بمنظورحراج به نفع جمعیت اعطاء فرمودند و تا این تاریخ عده‌ای ازنیکوکاران و علاقمندان به پیروی از علیاحضرت شهبانوی محبوب خود هدایائی بهمین منظور داده‌اند و مطمئن است تا روز حراج که ۲۴ بهمن ماه میباشد تعداد بسیار زیادی ازهموطنان علاقمند بامور خیر به‌شهبانوی ایران و سایر نیکوکاران تاسی خواهند کرد.

دنیادرسال آینده ازدیدپیشگویان فرانسوی

پاریس - خبرگزاری فرانسه - مشهورترین ستاره شناسان و پیشگویان فرانسوی طبق معمول، در آستانه سال ۱۹۷۸ حوادث مهمی را که در سال آینده مسیحی روی خواهد داد پیشگوئی کرده‌اند.

درگذشت برژنف در سال ۷۸، دگرگون شدن رژیم سیاسی‌شوروی، سوء قصد به فیدل‌کاسترو، تغییرات شگرف در سرنوشت والری ژیسکاردستن ازجمله‌حوادثی است که ستارهشناسان‌برای سال‌های آینده پیش‌بینی کرده‌اند.

ستاره‌شناسان همچنین پیش‌بینی کرده‌اند که در انتخابات ماه مارس فرانسه اکثریت پیروز خواهد شد، اما یک یا دو سوسیالیست و یک چپ‌گرای رادیکال‌در کابینه جدید فرانسه شرکت خواهند کرد. ژرژمارشه از رهبری حزب کمونیست فرانسه کنار خواهد رفت. در امریکا پرزیدنت‌کارتر با مشکلات اقتصادی بزرگی روبرو خواهد شد.

یکی‌از پیشگویان‌فرانسوی پیش‌بینی کرده است که اختلافهای خاورمیانه قبل‌از سال ۱۹۸۱ بیک کشمکش بین‌المللی تبدیل خواهدشد، اما اکثریت پیشگویان تاکید کرده‌اند که در سال ۱۹۷۸ از برکت وجود دو سیاستمدار، صلح در خاورمیانه برقرار خواهد شد.

دیروز در حالیکه پارلمان اسرائیل آخرین طرح مناهم بگین نخست‌وزیر این کشور را در باره صلح خاورمیانه مورد بررسی قرار داده بود گروه‌کوچکی‌دربرابرساختمان نخست‌وزیری علیه پیشنهاد های بگین در باره غرب رود اردن و نوار غزه دست به تظاهرات زده بودند.
عکس‌رادیوئی‌آسوشیتدپرس

شورشیان ایرلند شمالی بسیاری ازهتلها را منفجر کردند

بلفاست - یونایتدپرس - طوفانی از حملات تروریستی ارتش سری جمهوریخواهان ایرلند شمالی که بطور آشکار با سفر جیمز کالاهان نخست‌وزیر انگلستان‌به‌بلفاست ارتباط داشته است بسیاری از هتل های درجه اول را در این‌شهر و شهر های‌دیگر ایرلند شمالی به لرزه درآورد.

مقامات مسئول گزارش‌داده‌اند که در جریان انفجار تمام بمب هایی که تروریست های ارتش سری جمهوریخواهان ایرلند در هتل‌های متعدد این‌سرزمین کار گذاشته بودند، تنها یک نفر زخمی شده که او نیز جراحات مختصری برداشته است.

نامه گزارش پلیس محلی، در سه مورد تعبیه بمب‌درهتل های ایرلند شمالی کار زوج های شیک پوشی بوده که در حالی کهتظاهرمیکردند ماه‌عسل خود را میگذرانند دست بکار گذاشتن بمب در هتل هازده‌اند این نیرنگ نیز از طرف تروریست های ارتش سری جمهوری‌خواهان‌ایرلند شمالی مورد استفاده‌قرارگرفته است.

نخست‌وزیر انگلستان تنها ۵ ساعت، در حالی که عده‌ای بسیار از افراد پلیس همه جا اطرافش را گرفته بودند از ایرلند شمالی‌دیدن کردوسه‌هتل مجلل از هتل های متعددی که در سراسر ایرلند شمالی محل انفجار بمب های افراد ارتش سری بودند، ظرف ۲۰ دقیقه بعد از بازگشت کالاهان از آن سرزمین مورد حمله تروریست های کاتولیک و جمهوری - خواه قرار گرفتند.

در آینده‌ای نزدیک

اریتره اعلام استقلال میکند

نایروبی - یونایتدپرس - اتیوپی اعلام کردکه‌نیروهایش صد ها نفراز کماندوهای‌جبهه آزادی بخش سومالی غربی را در جنگهای صحرای اوگادن‌به قتل رسانده‌اند، ولی از طرف دیگر جدایی طلبان اریتره، جایی که میدان دومین جنگ بزرگ داخلی در اتیوپی است اعلام کردند اریتره بزودی استقلال خود را اعلام خواهد کردو برای‌همیشه‌از زیرسلطه دولت آدیس آبابا خارج‌خواهد گردید.

رادیو آدیس‌آبابا در سخن پراکنی دیروز خود گفت که ارتش این کشور ۶۷۵ نفر از سربازان ارتش سومالی راطی جنگهایی که‌درشمال صحرای اوگادن در روز های اخیرروی داده از پای درآورده و بیش از ۱۵۰ نفر دیگر از سپاهیان سومالی را نیز زخمی کرده است. سرهنگ‌من جیستوهایل ماریام مرد قدرتمند اتیوپی‌چند روز پیش اظهار داشت که‌با رسیدن منظم جنگ افزار های مدرنی که شوروی برای‌ارتش اتیوپی میفرستد وی اکنون اطمینان دارد که اتیوپی قادر خواهد بود نیرو های‌سومالی را از صحرای اوگادن عقب براند.

سخنگویان رسمی اتیوپی اکنون صریحاادعامی کنند که جنگ در جنوب شرقی اوگادن رفته رفته به سود این کشور وضع دگرگونه‌ای پیدامی - کند.

اما در همین‌حال‌عثمان‌صالح رئیس کمیته‌مرکزی‌جبهه‌آزادی بخش اریتره اعلام کرده است که به اعتقاد وی ۱۹۷۸ سال استقلال اریتره خواهد بود.

عثمان صالح اضافه کردکه حاضر است در هر کشور بیطرفی بارهبران رژیم نظامی اتیوپی ملاقات و در بارهمسائل اریتره مذاکره کند مشروط براینکه دولت آدیس‌آبابا قبلا این اصل‌راکه‌با استقلال‌اریتره موافق است بپذیرد.

انفجار آسانسورهای سیلوهای لوئیزیانا ۳۵ نفر را کشت

وستگورلویزانا دستکم ۲۵ در پی یک رشته انفجارهای پیاپی در مجتمع آسانسور های حامل گندم در شهر وستگورلویزانا دستکم ۲۰ تن کشته شدند.

وقوع این انفجارها که در نقاله های عظیم سیلو های شهر که در کرانه رود «می‌سی‌سی‌پی» واقع است وحشت بی سابقه‌ای برانگیخت و صدها تن پلیس و امدادگران برای نجات معدومین و خارج کردن اجساد قربانیان به محل حادثه شتافتند سیلو های عظیم گندم، ناحیه وسیعی‌از کرانه رود می‌سی‌سی‌پی را اشغال کرده است

ماموران‌امدادگرگفتندهنگامی که انفجارها که دست کم ۷۲ نقاله را بکلی ویران کرد، رخ داد ۵۰ تن مشغول کار در نقاله‌ها بودند و آتش سوزی‌های عظیمی که رخ داد به سیلوها نیز خسارت وارد کرد.

۳۱ تن دیگر از هواداران بوتو بازداشت شدند

اسلام‌آباد، آسوشیتدپرس - پلیس پاکستان اعلام کرد که۳۱ تن دیگر از اعضای حزب مردم پاکستان برهبری ذوالفقار علی بوتو نخست وزیر پیشین این کشور بازداشت شده‌اند. علت بازداشت این عده، فعالیت‌های غیر قانونی برای برهم زدن‌نظم عمومی بوده است.

یکی از بازداشت شدگان قبلا نماینده پارلمان پاکستان بودبه این ترتیب در یک هفته اخیر ۱۵۰ تن از هواداران بوتو بازداشت شده‌اند.

ابرهای سرخ در آسمان ایتالیا

صادون- خبرگزاری فرانسه - از روز جمعه ابر های سرخ رنگ قسمتهائی از آسمان‌برخی از شهر های‌ایتالیا راپوشانیده وعده زیادی از ساکنان این مناطق را دچار ناراحتی کرده است.

خبرگزاری ایتالیا گزارش داد ابر های مسموم که به‌برف آب شده سرخ رنگی شباهت دارد بمدت ده دقیقه پشت‌بام و مزارع منطقه «صادون» را در شمال ایتالیا پوشانیده بود.

مصاحبه باتاریخ‌سازان جهان
شامل: مصاحبه های اوریانافالاچی با، هنری کیسینجر، نگوین‌وان‌تیو، یاسرعرفات، ملک حسین و...
ترجمه: مجید بیدارنوریمان
منتشر شد
سازمان انتشارات جاویدان

حافظ یکتائی
باهتمام آقای مجیدیکتائی با حاشیه وتعلیقات منتشرشد کتابفروشیهای معتبر و
انتشارات مهرگان

نفیس‌ترین هدیه
رباعیات
حکیم‌عمر خیام
با چهل‌تابلو از حسین بهزاد
مینیاتوریست معروف ایرانی
در پنج زبان
فارسی، انگلیسی، فرانسه، آلمانی، عربی‌بکوشش دکتر حسینعلی اسفندیاری. فروشگاه های امیرکبیر خوارزمی، جیبی،
شهرستان ها، کتابفروشی های معتبر

خودکشی باسقوط از طبقه هشتادوششم امپایراستیت

نیویورک ، آسوشیتد ـ پرس ـ جان هلمز ۲۶ ساله دیشب بقصدخودکشی خود را از طبقه هشتادوششم آسمانخراش « امپایراستیت» به پائین پرتاب کرد ، اما یک طبقه پائین‌تر روی‌بالکنی افتاد و در آنجا بود که از کرده خود پشیمان شد و از پنجره‌بیرون عمارت‌رفت.

یک مقام پلیس گفت : باد نسبتا شدیدی که با سرعت ۵۰ کیلومتر درساعت میوزید ، باعث شد که این جوان روی بالکن فروافتد .

اندکی بعد این مرد را برای روانکاوی به یک بیمارستان بردند. تاکنون۲۲ تن باپریدن از طبقات مختلف آسمانخراش امپایر استیت خودکشی کرده‌اند ، یکی از این عده از طبقه ۸۶امپایر ـ استیت به بالکن طبقه ۸۵ افتاد ، ولی دوباره خود را از این بالکن بپائین افکند و کشته شد .

ضوابط جدید احداث پارکینگ در تهران

ضوابط احداث پارکینگ های چند طبقه در تهران‌تغییر میکند ومقررات جدیدی به منظور تشویق سرمایه‌گذاری بخش خصوصی برای اینکار از سوی شهرداری پایتخت تعیین خواهد شد.

مطالعه برای تعیین ضوابط جدید صدور پروانه ساختمان پارکینگ چند طبقه همچنان ادامه دارد و بگفته مقام‌های شهرداری پایتخت در ضوابط جدید تسهیلات فراوانی برای احداث کنندگان پارکینگ در نظر خواهد شد.

خبرنگار مادر گفتگو بامقام های شهرداری کسب اطلاع کرد که از جمله تغییراتی که در ضوابط‌احداث پارکینگهای چند طبقه داده خواهد شد اختصاص صد درصد مساحت زمین بمزیربنا و تعیین ۶۰۰ درصدتراکم‌برای‌ایجام پارکینگ میباشد که باین ترتیب ایجاد پارکینگ تا شش طبقه نیز بلامانع خواهد بود.

امروز یک مقام اگاه در شهرداری پایتخت در این زمینه گفت طرحهای‌گوناگونی تاکنون از جانب کارشناسان شهرداری مورد مطالعه قرار گرفته است‌ـ که پس‌از بررسی کلیه آنها و با توجه به همه جوانب، طرحی نهائی برای ایجاد پارکینگ‌های چند طبقه در تهران داده خواهد شد طرح مورد نظر پس از اتمام برای تصویب به انجمن شهر پایتخت تقدیم و انگاه به مرحله اجراء گذاشته میشود.

وی سپس افزود: هدف اصلی از ایجاد پارکینگ‌های چند طبقه استفاده صددرصداز فضای موجود در تهران‌است. باین منظور چنانچه شهرداری پایتخت بتواند از وجود پارکینگهای یک طبقه‌ای که هم‌اکنون در تهران موجود است برای احداث توقفگاه‌های چند طبقه استفاده کند درخیلی از جهات مقرون به صرفه خواهد بود.

بعنوان مثال در حال‌حاضر پارکینگهائی بصورت یکطبقه در میدان ۲۵ شهریور ـ میدان سپه ـ خیابان آریامهر ونظایر آن مورد استفاده قرار داردکه میتوان با احداث پارکینگهای چند طبقه در آنها گنجایش بیشتری برای پارک اتومبیلها در آنان بوجود آورد.

از همین روی، مطالعاتی در جریان است تااینگونه پارکینگ ها بطور رایگان، از جانب شهرداری در اختیار سازندگان پارکینگ‌های چند طبقه قرار گیرد واز درامد حاصله به صورت استیجاری و یابابت استهلاک، مبلغی بشهرداری پرداخت شود.

همین مقام مطلع درشهرداری پایتخت همچنین گفت : یکی دیگر از ضوابط مورد نظر برای ایجادپارکینگ چند طبقه در تهران، که اکنون دردست بررسی است تعیین حداقل ۲۰۰۰ متر زمین برای احداث این توقفگاه‌ها و نیز ایجاد محلهای شستشو و تعمیر اتومبیل ومحل فروش غذاهای آماده در کنار هر پارکینگ چند طبقه میباشد.

وی سپس اضافه کرد : شهرداری پایتخت همچنان به بررسیهای خود در زمینه‌قیمت گذاری نرخ پارکینگ برای توقفگاه‌های چند طبقه ادامه میدهد وچنانچه مطالعات‌انجام شده نشان دهد که در صورت افزایش نرخ پارکینگ ویاآزاد گذاشتن نرخ آن سازندگان بخش خصوصی رغبت‌بیشتری برای همکاری با شهرداری در ساختن پارکینگ پیدا خواهند کرد. نرخ توقف اتومبیل در پارکینگ‌های چند طبقه احتمالا برای هر ساعت بین ۳۰تا ۷۰ ریال تعیین خواهد شد.

با همکاری رادیوتلویزیون کرمانشاه :

دانشگاه رازی، ۲۰۰ هزار دانشجو برای کلاسهای آزاد می‌پذیرد

کرمانشاه‌ـ خبرنگاراطلاعات

با همکاری رادیوتلویزیون ملی ایران مرکز فرستنده کرمانشاه ، طی برنامه‌ای که تدارک دیده‌شده،دانشگاه رازی در رشته‌های زبان انگلیسی ، ادبیات فارسی‌و امور اداری ، از بهمن ماه آینده دویست هزاردانشجو برای شرکت در کلاس های آزاد رادیو تلویزیونی می‌پذیرد .

همایون نائلی‌دبیراجرایی کلاس‌های آزاد رادیو تلویزیونی دانشگاه رازی‌با اعلام این مطلب اشاره کرد، در حال حاضر این طرح بطور آزمایشی در دست مطالعه است و احتمالا از روز ششم بهمن ۲۵۳۶ پذیرش دویست هزار دانشجو آغاز میشود . شرایط سنی و مدارک تحصیلی برای متقاضیان در نظر گرفته نشده است .

دبیر اجرایی کلاس های آزاد دانشگاه رازی افزود: دانشگاه رازی ، برای شرکت در این کلاس ها ، از ساکنان مناطق‌زیرپوشش تلویزیونی استان های کرمانشاهان ، کردستان و ایلام دانشجو می‌پذیرد و مواد درسی این کلاس ها از طریق رادیو تلویزیون تدریس میشود که هر دوره آموزشی ۱۶ هفته خواهد بود . چهارده هفته صرف تدریس میشود و دو هفته هم از دانشجویان امتحان بعمل خواهد آمد.

دانشجویان می توانند برای طرح سئوال ها و حل مشکلات درسی خود، با دفتر کلاس‌های آزاد دانشگاه تماس بگیرند و امتحان کتبی در محل دانشگاه بعمل می‌آید.کسانی که در امتحانات دانشگاه قبول شوند گواهی دریافت می‌دارند و برای اخذ درجات علمی بالاتر ازدیپلم براساس ضوابط دانشگاه رازی ، میتوانند ادامه تحصیل دهند .

هدف از تشکیل این کلاس‌ها ، بالا بردن سطح معلومات عمومی و تامین نیروی انسانی دررشته‌های مورد نیاز کشور است و دانشگاه رازی با این‌اقدام‌و همکاری رادیو تلویزیون کرمانشاه ، قصد داردکلاس های دانشگاه را به منازل ببرد .

در اولین دوره ، زبان انگلیسی ، ادبیات فارسی و امور اداری تدریس میشود و برای اخذ فوق دیپلم ، دانشجویان باید ۳٫۵ سال دیگر تحصیل کنند . در نظر است درآینده رشته های حسابداری ، کشاورزی ، کتابداری و مدیریت نیز به این رشته‌ها اضافه شود .

اصیل ترین بنای دشتستان خراب شد

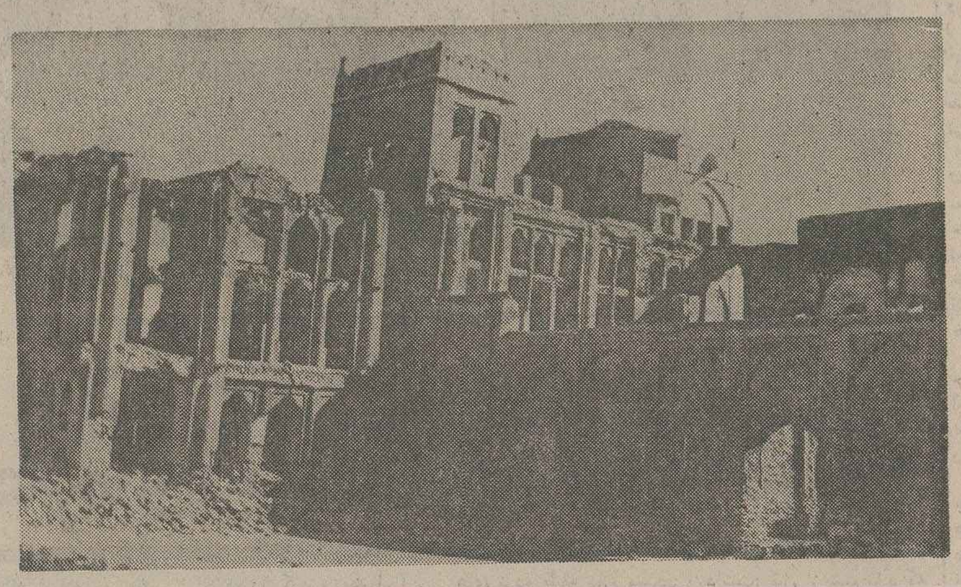

خورموج‌ـ خبرنگار اطلاعات : شهرداری خورموج، اصیل ترین بنای تاریخی این شهررا ویران کرد.

این بنا، قلعه محمدخان دشتی، عظیمترین و اصیل‌ترین بنای تاریخی دشتستان ویادآور دلیریهای مردم دشتستان‌بود.

قلعه محمدخان دشتی ، به علت دوری از مرکز استان ، دور از چشم مسئولان فرهنگ وهنر استان بوشهر مانده بود

گذشت زمان، روی این‌بنای تاریخی اثر گذاشت ورفته‌رفته کهنه وفرسوده شده ویرانی تدریجی قلعه محمد خان‌دشتی، برای اهالی خورموج احتمال خطرات جانی بوجود میاورد.

به علت کهنگی و فرسودگی قلعه محمدخان دشتی بود که شهرداری خورموج، قبل از دست زمانه بویران کردن آن برخاست و قلعه‌ای را که توپ های دشمن نتوانسته بود ویران کند، بولدزرهای خورموج با خاک یکسان‌کرد.

در حال حاضر از این‌قلعه بزرگ تنها یک برج نیمه‌ویران برجای مانده است.

تحویل کمکهای غیر نقدی سه ماهه‌آخرسال کارمندان دولت شروع شد

تحویل کمک های‌غیر نقدی مربوط به سه ماهه آخرسال ۲۵۳۶ کارمندان دولت اعم از بازنشسته و یا شاغل ازسوی سازمان های‌دولتی شروع‌شد.

با پرداخت کمک های غیر نقدی مربوط به ماه های دی، بهمن ، و اسفند اعتبار ۷۰۰ میلیون تومانی سال ۲۵۳۶ کمک های غیر نقدی کارمندان نیز مصرف خواهد شد .

بهمین منظور از آغاز سال آینده پرداخت کمک های غیر نقدی‌ازمحل بودجه سال۲۵۳۷ کل کشورقابل پرداخت‌خواهد بود.

از این رو وزارتخانه هاو سازمان های دولتی در حدود اعتبارات امسال برای سال آینده درخواست اعتبار کرده‌اند تا سازمان برنامه و بودجه همزمان با تدوین‌لایحه بودجه سال ۲۵۳۷ اعتبار لازم جهت ادامه پرداخت کمک های غیر نقدی کارمندان را در این لایحه منظور نماید ، میزان اعتبار پرداخت کمک های غیر نقدی سال آینده احتمالا در سطح اعتبارات سال جاری خواهد بود .

این اعتبار پس از تصویب بصورت اعتبارات سه ماهه به سازمانهای دولتی پرداخت خواهد شد .

کشف ۱۳ میلیون قرص ال.اس.دی

سوان‌سی (ویلز)، یونایتد پرس‌ـ پلیس انگلیس اعلام کرد که ۱۲ میلیون قرص «ال.اس. دی» را که بهای آن در بازار آزادبالغ بر ۱۰۰ میلیون‌لیره (برابر ۱۸۰ میلیون دلار) میشود ضمن حمله بیک خانه روستائی ، ضبط کرده‌است. این بزرگترین کشف موادمخدر در بریتانیاست.

مقامهای پلیس‌گفتند که قاچاقچیان این قرص‌ها را در زیر کف اتاق‌پنهان کرده‌بودند. هنوز معلوم نیست که در پی این کشف ایا فرد یا افرادی بازداشت شده‌اند یانه ، ولی ماموران پلیس میکوشند که منبع اصلی تهیه و فروش‌این قرص‌ها را پیدا کنند.

یك هواپیمای ایتالیائی که از تهران به رم میرفت درآسمان قبرس دچار آذرخش شد

هواپیما در قبرس فرود اجباری کرد، اما به هیچیك از مسافرانش آسیب وارد نیامد

رم‌ـ آسوشیتدپرس‌ـ یک هواپیمای جت دی.سی. ۸ متعلق بشرکت هواپیمائی الیتالیا، که با ۱۴۴ مسافر، ازتهران عازم رم بود در آسمان قبرس گرفتار اذرخش‌شدو درولارنکا، فرودآمد.

مقامهای شرکت هواپیمائی الیتالیا گفتند که این هواپیما صدمه زیادی ندیده ، وبه‌ارامی فرود امده است، ولی یک هواپیمای دیگر متعلق بهمین شرکت از رم به قبرس فرستاده شده است تا مسافران آن هواپیما را بمرم ببرد.

تروریست های آلمان یك انبار اسلحه در اختیار دارد

بن ـ خبرگزاری‌فرانسه‌ـ بموجب برآورد های پلیس آلمان غربی تروریست های آلمانی هم اکنون یک انبار اسلحه بارزش بیش از ۲۴ میلیون‌تومان دراختیاردارند.

دادستان آلمان فدرال ضمن بیان این مطلب گفت بیم آن دارد که‌تروریست‌ها، روز عید میلاد مسیح بیک عملیات تروریستی‌جدید دست بزنند و شاید هم خود او یکی از هدف های تروریست ها باشد .

انفجار های متعدد دریونان

آتن ، رویتر ـطبق‌گزارش پلیس ، دیروز ، انفجار چند بمب شش اتومبیل آمریکائی را در دو ناحیه آتن درهم شکست یابه آنها آسیب رساند .

این اتومبیل ها ، متعلق‌به افسران آمریکائی‌پایگاه‌نظامی آمریکا در الینیکون بود که مقابل خانه های آنهادرناحیه های گلیفاس و ارزیکا دراتن پارک شده بود .

یک سازمان ناشناس که خود را « مجمع جنگجویان خلق »مینامد مسئولیت‌انفجار ها را برعهده گرفته است .

مونیخ دیروز روزنامه نداشت

مونیخ‌ـ آسوشیتدپرس‌ـ مونیخ، سومین شهر بزرگ آلمان غربی دیروز بی‌روزنامه مانده بود.

مدیران زوددویچه تسایتونگ، آبندتسایتونگ، وبیلدتسا یتونگ دیروز انتشار روزنامه‌های خود را بهشتیبانی دو روزنامه دیگر که کارکنانشان اعتصاب کرده‌اندمتوقف کردند.

کارکنان روزنامه‌های «مونیخ مرکور» و«مونیخ تسه» بدستور اتحادیه متبوع خود اعتصاب کرده‌اند تا نسبت به تغییر شرایط پیمان جمعی آنها تصمیم‌های مناسبی گرفته‌شود. این اتحادیه اکنون سرگرم گفتگو با ناشران هر پنج‌روزنامه است تا شرایط تازه‌ای را بسود کارکنان آنها در پیمان‌جمعی بگنجاند.

درمحافل ومجالس

تفریحگاه جدید «دریائی» برای‌خوشگذرانها!

از وقتی که دلارهای نفت آورده خاورمیانه دوباره راهی سرزمین های اصلی خود شد وزمین وکاخ و «محله» وهتل ورستوران وفروشگاه و«پاساژ» وشهر وشهرکی در اروپا وآمریکا نمانده که مهر مالکیت شیوع سوپرثروتمند عرب و ـ غیرعرب ـ نخورده باشد ، کاسب کارهای تیزهوش وفرصت طلب مغرب زمین برای جذب هرچه بیشتر دلارهای نفتی هرروز وهرساعت نقشه تازه‌ای میکشند وابتکار نوئی بخرج میدهند .

آخرین خبر خوش دراین زمینه برای «علاقمندان» ایجاد بزرگترین تفریحگاه ساحلی جهان درکناره جنوبی انگلیس است که بعنوان یک شهر دریائی ازکلیه تفریحات، ورزشها واغذیه واشربه دریائی ـ واحتمالا پری دریائی ـ برخوردار خواهد بود .

این تفریحگاه ساحلی «برایتون مارینا» نام دارد وبندرگاه آن دنجایش ۲۰۰۰ قایق رادارد .محفل نویس معتقد است که غفلت اززود رسیدن به‌این شهر دریائی وبهره‌گیری از مواهب زمینی و آسمانی و دریائی ان برای از مابهتران موجب پشیمانی است !

ترافیك تهران چه‌داستانها که نمی‌آفریند!

ترافیک همیشه سردرگم پایتخت ما باهمه دشواریها و زحمت‌ها ومسایلی که برای پایتخت نشین‌ها فراهم کرده‌است، یک خصیت بزرگ تبلیغاتی هم بدنبال آورده که دروغ خود در دنیا بی‌نظیر است وآن اینکه شهرما را دردنیا شهره کرده است! حالا دیگر دردنیا جائی نیست که صحبت از «ترافیک» باشد واز شاهد زنده آن ـ تهران ـ نامی بمیان نیاید!

محفل نویس شنیده است که آوازه ترافیک تهران به گوش یکی از متخصصین ترافیک چین ملی (تایوان) هم رسیده وآن بنده خدا هم برای اینکه سیاهه بالا بلند پیشنهاد دهندگان بین‌المللی حل مشکل ترافیک تهران، نام یک متخصص چینی راکم نداشته باشد، یک برنامه چند ماده‌ای دراز مدت وکوتاه مدت وبی‌مدت (!) برای ترافیک تهران تهیه کرده است منتهی چون نه محل بلدیه مبارکه را میدانسته ونه نشانی روزنامه‌های پایتخت را ، دل بدریازده وروی پاکت به‌انگلیسی نوشته است : «به مدیر هرروزنامه!»

متصدی مربوط در پستخانه نیز ضمن ترجمه کلمه «نیوزپیپر» (روزنامه) منظور از کلمه «انی» راکه معنی «هر» میدهد ندانسته وروی پاکت نوشته «روزنامه آنی!» ظاهرا مامور توزیع نتوانسته نشانی چنین روزنامه موهومی را پیدا کند وروی پاکت نوشت: «شناخته نشد» ومتصدی مربوط این بار روی پاکت نوشت «از روزنامه اطلاعات تحقیق شود» مخوشبختانه این دفعه مامور پست کارایکسره کرد وبجای «تحقیق» نامه را جزو نامه‌های اطلاعات تحویل دبیرخانه داد وخودش را خلاص کرد.

حالا این نامه بااین رونویسی های جالب درکشوی‌میز محفل نویس بایگانی است تااگر روزی روزگاری محل روزنامه «آنی» پیدا شد آنرا به‌نشانی‌اش بفرستد !

«مسیح‌ثانی» برای ظهور آماده میشود !

در حالیکه جهان مسیحیت مشغول آماده شدن برای بزرگداشت تولد عیسی مسیح میباشد محفل‌نویس شنیده‌است که طبق اعتقاد گروهی از مردم کالیفرنیا در آمریکا عیسی مسیح مترصد است که در آتیه بسیار نزدیک به قولی کمقبل از مصلوب شدن به پیروان خود داد عمل کند ودوباره‌به جهان خاکی باز گردد.

توضیح انکه یکی از نویسندگان روزنامه اطلاعات چند روز پیش دعوتنامه‌ای از کالیفرنیا دریافت کرد وبامطالعه مفاد آن باکمال تعجب متوجه شد که «مسیح ثانی» قراراست روز ۲۴ دسامبر زندگی دوباره و فعالیت برای رستگاری‌نسل بشر را آغاز کند! در بالای این دعوتنامه طی جملاتی شاعرانه وزیبا از نویسنده روزنامه اطلاعات دعوت شده که ساعت یازده شب شنبه ۲۴ دسامبر ۱۹۷۷در محوطه دره «فالزکریک» که در غرب شهر «پالم اسپرینگ» واقع است حضوربهمرساند تاردمراسم «ظهورکسی‌که عنوان عیسی مسیح ثانی پسر خداو پسر انسان رادارد» حاضر باشد ! در قسمت‌دیگر این دعوتنامه مشخصات مسیح ثانی ذکر شده که شباهتی باور نکردنی (!) با مشخصات «مسیح اول دارد: مسیح ثانی طبق مفاد دعوتنامه روز ۲۸ مارس یعنی روز جشن ایستر که‌طبق عقیده مسیحیان حضرت مسیح پس از مصلوب شدن درآنروز از گور خارج وبه آسمانها رفت، بدنیا آمده است. اسم‌مسیح ثانی یک لغت لاتین است که ترجمه ان «جانشین» میباشد وشغل پدر او همانندشغل پدر صوری مسیح ، جاری است ومسیح ثانی نیز در محیطی آکنده از فقر ودشواریهازندگی کرده و تعداد برادران و خواهران او دوازده نفرند(همانند عده حواریون مسیح که ۱۲ نفربودند) . جالبتر اینکه‌چهار تن از برادران مسیح ثانی نامهایشان جان، لوک، مارک و ماتیو یعنی اسامی چهارتن از حواریون مسیح میباشد.

بهرحال نویسنده روزنامه اطلاعات این روزهامشغول مجاب کردن سردبیر است تابلکه بتواند در این مراسم‌بیسابقه شرکت کند!

DEHKADEH SAHELY
دهکده ساحلی
غازیان-بندرپهلوی
تلفن تهران ۲۲۶۳۵۸
تلفن دهکده ۲۰۱۱/۱۵-(۰۲۳۲۱)

دیزل ژنراتورهای ساخت کارخانه
آلیس چالمرز آمریکا
شرکت هانری با مسؤولیت محدود
خیابان شاهرضا روبروی دانشگاه
شماره ۲۷۸
تلفن ۶۶۳۴۶۱-۹۵۸۰۰۸
نماینده انحصاری فروش وسرویس
ژنراتورهای آلیس چالمرز درایران
ALLIS-CHALMERS

ساختمانها وویلاهای سقف شیب دار
تیرها وتیرچه‌های دکوراتیوداخلی سقف به سبك
اروپایی ـ انگلیسی شرکت بنون ۸۳۵۷۲۰

کارخانجات معظم
WILKINS & MITCHELL
داکتایل وولکیز انگلستان
Ductile Bentley
تقدیم میکند :
۱ ـ انواع پرسهای ضربه‌ای و مکانیکی و پانال پرس از ۵ تن تا ۸۰۰۰ تن
۲ ـ انواع پرسهای هیدرولیک تا ۴۰۰۰ تن
۳ ـ انواع پرسهای فرجین تا ۱۰۰۰۰ تن
۴ ـ انواع قیچیهای گیوتینی تا ۱۲ متر ۳۵ میلیمتر
۵ ـ انواع پرس‌برکهای هیدرولیکی تا ۱۲ متر ۴ هزار تن
۶ ـ انواع قیچیهای نبشی‌بر همه‌کاره
۷ ـ انواع قیچیهای فولادبر
۸ ـ انواع لوله خم‌کنهای هیدرولیک
۹ ـ انواع دستگاههای تزریق پلاستیک
۱۰ ـ انواع پرسهای انگشتی
۱۱ ـ انواع ماشینهای لبه‌زنی و اگزوزسازی
۱۲ ـ انواع لوله‌های سوراخ‌دار جهت اگزوز
۱۳ ـ انواع لوله‌های روکش شده نایلون و گالوانیزه رنگی برای مصارف میز و صندلی و غیره
۱۴ ـ انواع لوله‌های گالوانیزه سفید با جدار داخلی عایق برای مصارف برق
۱۵ ـ انواع ماشینهای اتوماتیک تبدیل توپ آهن به ورق آهن
۱۶ ـ ماشینهای اتوماتیک تبدیل توپ آهن به نوار کوئل جهت ساخت لوله و پروفیل
۱۷ ـ انواع ورق‌آهن وکوئل‌کلدردیوس‌جهت‌کارهای کشش زیاد
۱۸ ـ انواع نورد
۱۹ ـ انواع ارههای پروفیل‌بر
۲۰ ـ انواع دریلهای متحرک و پانچ تیرآهن
۲۱ ـ سیستم خانه‌سازی تریلنیک با اسکلت فلزی پیش‌ساخته
۲۲ ـ دستگاههای ساخت لوله و روکش کردن آن
۲۳ ـ فرز پرتابل با گیره مغناطیسی
اقلام استاندارد آماده تحویل است.
دفتر تهران: آیزنهاور مقابل دانشگاه آریامهر
کارخانجات زوار
تلفن: ۹۵۱۱۴۵ـ ۹۵۵۷۲۲ـ ۹۵۶۴۲۷
در تهران و شهرستانها نماینده میپذیرد

تشکیلات تهیه شن وماسه
درظرفیتها ودانه بندی های مختلف
شرکت پارت بریتک
خیابان سعدی جنوبی ـ نبش اکباتان ـ ساختمان سماوانی تلفن ۳۱۹۶۵۷-۳۰۲۵۲۲

بامحصولات زمستانی ممتاز امسال
هیتر هرگزسردنخواهدبود..
بخاری کارگاهی
کوره هوای گرم
بخاری کارگاهی باقدرت گرمادهی ۸۰۰ الی ۱۲۰۰ مترمکعب مدل ۱۲۰۰ـL
HEATER FOR WORKSHOP CAPACITY 800.1200 KILO CALLERY 1200L MODEL WIEIGH:100Kg
هیتر ـ باقدرت گرمادهی ۸۰۰ الی ۱۴۵۰ مترمکعب مدل ـ ۱۳۰۰ L مواد سوختی نفت سفید وزن ۱۵۰ kg
HEATER CAPACITY 800.1450 KILOCALLERY MODEL:1300L WORKS ON PARAFINE,WIEIGH 150 KILOGRAMS.
کوره هوای گرم باقدرت گرمادهی ۵۰۰۰۰ الی ۴۵۰۰۰۰ کیلوکالری
HOT AIR FURNACE CAPACITY: 50000-450000 KILO CALLERY
فروش درکلیهٔ فروشگاهای معتبر
نمایشگاه شرکت کلداستور ـ تهران: خیابان نادری کوی شیروانی تلفن ۳۹۱۵۵۴ ـ ۳۱۸۸۹۷
نماینده معتبر از استانها پذیرفته میشود

برف و سرما در چند استان حالت فوق العاده ایجاد کرد

پنجشنبه و جمعه و امروز، در سه روز آغاز زمستان ۲۵۳۶ ریزش برف و باران شدید در بخش وسیعی از کشور تعدادی راه و فرودگاه را بست و وقوع تعداد زیادی حادثه رانندگی را سبب شد. همچنین سیل و سرما حوادث گوناگونی را در گوشه و کنار کشور مان بوجود آورد.

اهواز در خطر سیل

اهواز - محمد منصوری خبرنگار اطلاعات:

بدنبال چند روز بارندگی پی در پی در استان خوزستان رودخانه های این استان طغیان کرد و سیل چندین روستا را محاصره کرد.

رودخانه کارون بر اثر بارندگی های چند روز اخیر شهرستان اهواز و سایر نقاط استان خوزستان، همچنان رو به افزایش است و ارتفاع آب در این رودخانه نسبت به هفته قبل، چهار متر بیشتر شده است.

در حال حاضر بیش از یک دوم برج خطر آب فراگرفته و اگر تمامی برج زیر آب برود، شهر اهواز را آب فراخواهد گرفت.

آب رودخانه کارون بشدت گل آلود و طغیانی است، سرعت آب بحدی است که در مسیر خود تعداد زیادی درخت را از جا کنده است و دیروز مردم اهواز لاشه چندین گاو و گوسفند را درمیان آب مشاهده کردند.

بدنبال باران های سیل آسا و طغیان تمام رودخانه های استان خوزستان، کمیته امداد استان خوزستان باحضور محمد باقر نمازی استاندار این استان در اهواز تشکیل شد.

در این جلسه پیش بینیهای لازم در مورد مبارزه باجاری شدن سیل تصمیماتی گرفته شد. در دشت میشان رودخانه «کرخه» در ماه شهر رودخانه «زهره»، در رامهرمز رودخانه «جراحی» و در اهواز رودخانه «کارون» طغیان کردند.

در ماه شهر بدنبال طغیان رودخانه «زهره»، دوازده روستا در محاصره سیل قرار گرفت و بلافاصله کمیته امداد این شهرستان جهت کمک به روستاهایی که در محاصره سیل قرار گرفته اند، تشکیل شد.

بدستور استاندار خوزستان تعداد ۱۰۰ دستگاه چادر و ۱۰۰ تخته پتو از طرف جمعیت شیر و خورشید سرخ استان به ماه شهر فرستاده شد.

۸۰ خانه آسیب دید

در شهرستان ایذه بعلت باران بیسابقه، سیل جاری شد و نزدیک به ۸۰ خانه آسیب دید و خساراتی بمردم وارد کرد. تعداد ۵۰ دستگاه چادر و یکصد تخته پتو برای افرادی که خانه هایشان آسیب دیده است ارسال شده است.

سیل راه تهران - خوزستان را بست

همچنین پل «خلف آباد» براثر طغیان رودخانه جراحی بهزیر آب رفت و شاهراه خوزستان - تهران و چند راه اصلی دیگر نیز درسایر نقاط استان خوزستان بسته شد. بارندگی های چند روز گذشته، مشکلات فراوانی برای مردم اهواز و دیگر شهرهای استان فراهم آورد و نگرانی بیش ازحد طغیان رودخانه کارون را افزایش داد.

در «دشت میشان» بعلت طغیان رودخانه کرخه تعدادی از روستاهای این منطقه و قسمتی از شهر «بستان» در محاصره سیل قرار گرفت که خوشبختانه با کاهش آب رودخانه طی دو روز اخیر، تا حدودی این خطر مرتفع شد اما ریزش باران بار دیگر ساکنان این منطقه را تهدید میکند. تعطیل کرد.

جاده اهواز- بندر- شاهپور بسته شد

بعلت طغیان رودخانه جراحی، پل آب نمای رامشیر در مسیر جاده اهواز- بندرشاهپور همچنان زیر آب است و رفت و آمد کامیون های حامل کالای تجارتی دراین راه غیرممکن است.

در جاده امیدیه به بوشهر نیز پل «سویره» واقع در ۲۰۰ کیلو متری اهواز بعلت طغیان رودخانه آسیب دید و عبور از این جاده غیر ممکن است.

۵۰ سانتیمتر برف بارید

ریزش برف در تبریز و اکثر شهرهای استان آذربایجان شرقی از بعداز ظهر پنجشنبه آغاز شد و کلیه شهرها و جاده های این استان پوشیده ازبرف گردید.

ارتفاع برف در شهرهای استان بین ۱۰ تا ۵۰ سانتیمتر می باشد، بعلت برف و کولاک و نیز مه غلیظ در جاده ها، ظرف ۴۸ ساعت گذشته در مسیر جاده ترانزیتی تبریز - تهران بیش از یکصد حادثه رانندگی بوقوع پیوست که در این حوادث وسائط نقلیه ضمن منحرف شدن از جاده، خسارات زیادی دیدند.

همچنین دو کامیون خاور در منطقه «یوسف آباد» باهم برخورد کردند که درنتیجه رانندگان هر دو وسیله نقلیه کشته شدند. هنوز هویت این دو قربانی مشخص نشده است.

بعلت ریزش برف شدید از صبح دیروز پروازهای مسافربری به تبریز لغو شد.

در استان آذربایجان غربی نیز برف شدیدی از ساعت ۳ بعدازظهر روز پنجشنبه باریدن گرفت و بدنبال آن عبور و مرور مردم و وسائط نقلیه در شهرها و جاده ها را مختل کرد.

تعطیل مدارس

هوای تبریز صبح امروز به ۲ر۵ درجه زیر صفر رسید و بعلت سرما و یخبندان شدید، اداره کل آموزش و پرورش آذربایجان شرقی کلیه کودکستان ها، دبستان ها و مدارس راهنمایی را تا اطلاع بعدی تعطیل اعلام کرد.

همچنین بعلت وجود برف زیاد و نامساعد بودن هوا، فرودگاه تبریز امروز نیز بسته بود و صبح امروز هیچ پروازی انجام نشد.

خبرنگار اطلاعات اضافه کرد، ساعت ۷ر۴۵ دقیقه صبح امروز برق شهر تبریز قطع شد و این امر موجب بروز مشکلاتی برای مردم فراهم آورد خصوصا ساکنان اماکن و منازلی که دستگاههای حرارتی آنان برقی است، بیش از همه دچار ناراحتی شدند.

ریزش برف که از دو روز پیش در اردبیل شروع شده بود تا ظهر امروز ادامه داشت. بعلت یخبندان شدید، آمد و شد وسایل نقلیه در خیابان ها بکندی انجام می گیرد.

آموزش و پرورش اردبیل نیز بعلت وجود برف سنگین و یخبندان شدید کودکستان ها و دبستان های این شهر را تعطیل کرد.

ریزش کوه

در جاده شیراز- کازرون در منطقه «تنگ بوالحیات» براثر ریزش باران، دیروز قسمتهایی از دامنه کوه ریزش کرد و این جاده بمدت ۳ ساعت بسته شد.

● در شامگاه پنجشنبه برف در «سده» آباده و اطراف آن بزمین نشست و باریزش برف، گردنه «کولی کش» در مسیر جاده شیراز- اصفهان مدتی بسته شد وراههای فرعی «سده» آباده و اردکان نیز بعلت ریزش برف مسدود گردید.

از بعد ازظهر «شنبه باران شدید همراه باتگرگ در شیراز شروع به باریدن کرد و بدنبال آن در «اقلید» آباده و «اردکان» فارس سیل جاری شد.

براثر جاری شدن سیل در روستای «دهقنات» اردکان، چهارخانه ویران شد و دیوار مدرسه این روستا نیز فرو ریخت، در این حادثه ها هیچگونه تلفات جانی ببار نیامد.

همچنین آب آشامیدنی این روستا و دیگر روستاهای اردکان، با جاری شدن سیل قطع گردید و روستائیان رابه زحمت انداخت و در بعضی از روستاها، روستائیان خانه های خود را از ترس هجوم سیل ترک کردند.

در «اقلید» آباده براثر جاری شدن سیل، دیوار چند آغل فرو ریخت و چندین راس گاو وگوسفند، زیر آوار تلف شدند.

همچنین دو پل قدیمی اقلید براثر جاری شدن سیل خراب شد و ارتباط چند روستا قطع گردید.

خرم آباد- خبرنگار اطلاعات: در برخورد چهار وسیله نقلیه در راه خرم آباد - اندیمشک شاهراه تهران - خوزستان ۳ ساعت بسته شد.

عصر دیروز درپی بارندگی های شدید در خرم آباد و نواحی اطراف آن، در مسیر جاده خرم آباد- اندیمشک واقع در کیلومتر ۱۲۰ گردنه «میرآباد» سیلاب جاری شد.

در نتیجه کامیون ۲۳۶۳۶- اهواز، حامل کپسول گاز بعلت لغزندگی سطح جاده با تریلر ۱۴۶۷۷ تهران ب حامل گاز برخورد کرد، در این هنگام کامیون ۸۲۶۹۶ تهران نیز با این دو کامیون برخورد کرد.

لحظاتی بعد پیکان ۵۸۳۶۱ کرمانشاه نیز در برخورد با این سه وسیله نقلیه درلیست حادثه دیدگان قرار گرفت.

درپی این چهار برخورد هزاران وسیله نقلیه سبک و سنگین در دوسوی جاده متوقف شدند.

بابسته شدن راه تهران - خوزستان، مامورین ژاندارمری باکمک تنی چند از رانندگان و مسافرین یک راه فرعی ازکنار این جاده، برای عبور وسائل نقلیه آماده کردند، اما با واژگون شدن کامیون ۱۹۶۳۵ شیراز، در راه جدید، این راه نیز بسته شد. سرانجام با کوشش مجدد مامورین و مردم شاهراه تهران - خوزستان، پس از ۳ ساعت باز شد و رفت وآمد وسائل نقلیه در این راه بصورت عادی بازگشت.

در استان خراسان

بدنبال توفان نسبتا شدیدی، ریزش برف و باران در شهرهای شمالی استان خراسان و مشهد، و نیز ریزش بارانهای سیل آسا در نیشابور و سبزوار وتربت حیدریه وبیرجند، از بعد ازظهر پنجشنبه آغاز شد.

در شهرهای شمالی ونوار مرزی استان خراسان ریزش برف، از پنجشنبه شروع شد.

باریزش برف و باران، هوای شهرهای شمالی استان خراسان بشدت سرد شد و در مناطق باجگیران- شیروان و کوههای «الله اکبر»، میزان سرمای هوا تا ۱۴ درجه زیر صفر رسید.

گوشه‌ای از اجتماع مردم رضوانشهر درمراسم بخاک سپردن کشته‌شدگان در گورستان شهر (عکس از نادرنورانی)

در شام غریبان مسجد جامع عده‌ای زیر دست و پا خفه شدند

نعمت اله اسلامی - بندر پهلوی - خبرنگار اطلاعات:

۱۴ نفر از قربانیان حادثه مسجد جامع «رضوانشهر» گیلان طی مراسمی باشرکت هزاران تن از اهالی این شهر، در گورستان «امین السلطان» رضوانشهر بخاک سپرده شدند و اجساد ۵ قربانی دیگر برای کالبد شکافی و تعیین علت مرگ، به پزشکی قانونی رشت انتقال یافت.

در شب مراسم عزاداری شام غریبان در مسجدجامع رضوانشهر، که صدها زن و مرد، و کودک و نوجوان در آن شرکت داشتند، هنگام صرف شام نذری، ناگهان لامپ فلورسنت بزرگ سقف شبستان مسجد، شروع به جرقه زدن کرد و بدنبال آن وحشت و التهاب عجیبی زنان و کودکان را که در شبستان نشسته بودند، فرا گرفت.

چند تن از زنان برای خاموش کردن جرقه، وسایل خود را بسوی مهتابی پرتاب کردند اما تعداد جرقه ها فزونی یافت و بدنبال آن جریان برق قطع شد و مسجد جامع در تاریکی فرو رفت.

با خاموش شدن چراغها، زنان و کودکان با ترس و دلهره به سوی پلکان و در خروجی شبستان هجوم آوردند و گروهی از آنها بدلیل هجوم جمعیت، زیر دست و پا ماندند و خفه شدند.

همچنین چون برق به میله های نرده طبقه دوم مسجد اتصالی پیدا کرده بود چند زن و کودک بعلت برق گرفتگی کشته شدند.

عده‌ای نیز شیشه پنجره های مسجد را شکستند و خود را به بیرون رساندند و چند نفر نیز خود را از طبقه دوم مسجد به پائین انداختند تا از مهلکه جان سالم بدر برند.

اسامی کشته‌شدگان

۱۸ نفر از قربانیان این حادثه: توران قاضی‌پور- نیهتاج حسنی- فاطمه کمال زاده- بتول علیزاده وکودک شیرخواری که دربغل داشت- ممتاز محسنی- شهناز پورطهماسبی- فریبا دوستی (۴ساله)- سیروس محمدپور (۲ساله)- افضل شکوهی - ایوسه کریملی- نسرین حاتم کفاشی (۱۱ ساله)- پریدخت قنادی- رفیعه داغستانی (۶ ساله)- ممتاز عزیزپور - زیور زراعی - گل خانم سفری وگل تاج مصطفایی بودند که چندتن از آنها بعلت خفگی و عده‌ای دیگر نیز بعلت برق گرفتگی جان خود را از دست دادند. یک قربانی دیگر هنوز شناخته نشده است.

عباداله نظری که در آن شب سرگرم دادن شام نذری بود گفت: دیدم که یکدفعه سیم مهتابی سقف مسجد در نزدیکی شبستان جرقه زد و آتش گرفت، بعدازاینکه فوز برق را قطع کردم عده‌ای از مردم هنگامیکه مسجد تاریک شد، از ترس جان خود، شیشه‌های پنجره مسجد را شکستند و از پنجره به بیرون رفتند، چند نفر را که دچار خفگی شده بودند با تنفس مصنوعی نجات دادیم و چند نفر دیگر راکه دچار برق گرفتگی شده بودند، داخل شن خوابانیدیم.

حاج قاسم نمایشی اظهار داشت: قبل از شام بود که در مورد تعمیرات مسجد صحبت کردیم، وقتیکه می خواستند سفره شام نذری را پهن کنند، دیدم که مهتابی سقف مسجد آتش گرفت، هرچه داد زدیم که وحشت نکنید سودی نداشت و عده‌ای با شکستن شیشه‌های پنجره‌ها و پائین پریدن از نرده، خود را نجات دادند وتعدادی نیز زیر دست و پا ماندند.

شرایط انتخاب دانشجو در مدرسه عالی کار

شرایط جدید تحصیل در مدرسه عالی حفاظت وبهداشت کار در جلسه هیات امنای این مدرسه تصویب شد.

براساس شرایط جدید برای تامین نیروی انسانی متخصص و مورد نیاز واحد های تولیدی و صنعتی کشور، دانشجویان این مدرسه از بین شاغلین در صنایع ویا از بین موسسات عمومی یا وابسته به دولت پذیرفته می‌شوند.

این دانشجویان در مدت تحصیل خود تحت عنوان مامور به تحصیل، آموزشهای لازم را خواهند دید و در طول مدت تحصیل کلیه حقوق و مزایای خود را از محلی که در آن اشتغال داشته‌اند، دریافت خواهند کرد.

مدت تحصیل در مدرسه عالی حفاظت و بهداشت کار دوسال است و دانشجویان باروش نظری و عملی آموزش می‌بینند و مدرک فوق دیپلم میگیرند.

داوطلبان تحصیل در این مدرسه عالی باید حداکثر تا ۱۵ دیماه جاری برای شرکت در آزمون همگانی آن ثبت نام کنند.

از بین شرکت کنندگان ۴۰ نفر از طریق امتحان ومسابقه انتخاب خواهند شد. شرایط شرکت در آزمون این مدرسه عالی برای زنان و مردان داوطلب علاوه برموافقت کارفرما داشتن دیپلم متوسطه در یکی از رشته های ریاضی، طبیعی و صنعتی است حداقل سن داوطلبان باید ۲۲ سال و حداکثر ۳۵ سال باشد ودرضمن تجربه کارفنی نیز داشته باشند.

اختیارات دولت در لایحه زمین بیشتر شد

لایحه مربوط به جلوگیری ازافزایش نامتناسب بهای زمین همچنان در کمیسیون دادگستری مجلس شورای ملی مطرح است تا با توجه به ۱۰۸ پیشنهاد اصلاحی نمایندگان که هنگام بررسی شور اول در اختیار کمیسیون گذاشتند اصلاح شود.

گفته شد ممکن است بررسی شور اول لایحه در این هفته پایان یابد و شور دوم آن هفته آینده در جلسه علنی مطرح شود.

یکی ازبخش‌های کمیسیون در چند جلسه اخیر این بود که ساختمان و تاسیسات می‌تواند و باید جزو زمین باشد ولی این موضوع در ماده سوم لایحه صراحت ندارد

در جلسه امروز کمیسیون دادگستری مجلس شورای ملی که بریاست دکتر مهدی شیخ الاسلامی تشکیل شد این ماده مجددا مطرح شد و به دنبال تغییرات تازه در لایحه اختیار دولت در لایحه زمین بیشتر شد و اینک دولت به جای یک سال ۶ ماه بعد از انجام معامله می‌تواند زمین را تملک کند.

در ماده سوم لایحه‌ی مربوط به جلوگیری از افزایش نامتناسب بهای زمین اشاره شده است در صورتی که به تشخیص دولت معاملات راجع به زمین های مشمول قانون بین اشخاص حقیقی یا حقوقی به بهای زائد بربهای عادلانه انجام گرفته دولت با شهرداری محل می‌تواند زمین مورد معامله را حداکثر تا یک سال از تاریخ انجام معامله با پرداخت بهای عادله به اضافه هزینه ثبت سند که قانونا به عهده خریدار است برای اجرای برنامه خود تملک نماید.

(ضرب الاجل برای تملک در اصلاح تازه ۶ ماه شد)

کمیسیون دادگستری مجلس شورای هنگام رسیدگی به این قسمت از ماده سوم لایحه مرجع تشخیص را از کمیسیون ویژه‌ای تعیین کرد که ترکیب اعضای آن در آئین نامه اجرائی مشخص میگردد. در همین ماده اشاره گردید که هرگاه زمین مورد تملک دارای اعیانی و یا تاسیساتی باشد- بهای آنها براساس نظر کارشناس و طبق آئین نامه اجرائی قانون تعیین وپرداخت خواهد شد.

۴ عضو یک خانواده کشته شدند

چالوس - خبرنگار اطلاعات:

طی یک حادثه شدید رانندگی در جاده چالوس از یک خانواده ۶ نفری ۴ نفر کشته و دو نفر بسختی مجروح شدند.

اتومبیل ژیان ۹۱۷۹۴ تهران د براندگی سیروس درویشی تحویلدار بانک ملی شعبه منلقو و پسرشینی همسر و ۴ فرزندش که از نوشهر عازم منلقو بود در ۷ کیلومتری جاده چالوس و در نزدیکی قریه «امامرود» بامینی بوس ۹۲۶۳۴ نوشهر براندگی احسان الصردشتی بشدت تصادف کرد.

در این حادثه راننده ۳۸ ساله اتومبیل، منصوره میرچی همسر ۲۷ ساله وی و دو فرزند ۱۲ و ۹ ساله اش بنام های مسعود و مهرداد درویشی کشته شدند.

مجید ۱۴ ساله و جمشید درویشی ۱۵ ساله دوفرزند دیگر این خانواده که جراحات سختی برداشته بودند، در بیمارستان جمعیت شیر و خورشید سرخ چالوس بستری شدند.

۳ سرنشین پیکان کشته شدند

تریلر ۱۲۳۵۱ - اصفهان به رانندگی حیدر ملا اسماعیل در ۵۵ کیلو متری «چنار شاهی جان» شیراز با اتومبیل پیکان ۷۶۹۱۲ تهران -س براندگی اکبرپاکیاد و اتومبیل ۲۶۸۱۶ - شیراز براندگی سیامک شریفی تصادف کرد.

در این حادثه راننده پیکان و دو سرنشین آن باسامی اقدس ومهدی پناهنده کشته شدند.

اختر پرستاران، فردوس رزازی و عزیز پناهنده سه سرنشین دیگر پیکان که بشدت مجروح شده بودند در بیمارستان های کازرون و شیراز بستری شدند.

دادگاه «گلباجی» و «الماس» وارشور شد

هشتمین جلسه محاکمه متهمان بقتل «رشیدفرزانه» شوهر گلباجی ساعت ۹ و ۳۰ دقیقه بریاست «فتحعلی صدقی» در تالار عالی جنایی مرکز تشکیل شد.

دادگاه پس از رسیدن آخرین دفاع متهم ردیف ۴ قدرت خلیلی ساعت ۹ و ۴۵ دقیقه وارد شور شد.

گذرنامه تمام دانشجویان ایرانی مقیم خارج تغییر میکند

هفته آینده هیئتی مرکب از چند تن از کارشناسان و مدیران دانشکده های فنی و مدارس عالی و پلی تکنیک های انگلستان عازم ایران خواهند شد، تا از صنایع ایران در رشته های نساجی و ساختمان- الکترونیک - ماشین‌های سنگین- کامپیوتر و دیگر صنایع بازدید کنند و استاندارد های صنایع ایران را با استاندارد های بین المللی از نظر آموزش فنی بررسی و تائید کنند. در صورت تائید با بازگشت هیئت مزبور، دانشجویان ایرانی که در مدارس عالی و پلی تکنیک‌های انگلستان به تحصیل مشغولند بایران خواهند آمد و با کمک وزارت کار و امور اجتماعی و وزارت علوم و آموزش عالی دوره کارآموزی بین تحصیل خود راکه اجباری است در وطن خواهند گذراند.

سابقا این کارآموزی دانشجویان در صنایع انگلیسی انجام می‌گرفت ولی بمناسبت مشکلات ناشی از بیکاری در انگلیس، برنامه کارآموزی دانشجویان ایرانی در ایران انجام خواهد شد.

در حال حاضر ۱۵۰۰ دانشجوی ایرانی که از طرح تعلیمات فنی و حرفه‌ای استفاده میکنند در مدارس عالی و حرفه‌ای انگلیس سرگرم تحصیل هستند و شهریه آنها از طرف دولت پرداخت میشود. قرار است از بهار آینده این گروه برای مدت ۳ ماه تا یک سال جهت گذراندن دوره کار آموزی به ایران بیایند.

یکی از اعضای هیئت آموزشی انگلیس در گفتگوئی با نماینده اطلاعات در لندن گفت: سال گذشته نیز به ایران رفتیم و از ۲۵ صنعت کشور شما منجمله کارخانجات اتومبیل سازی - لوازم خانگی و تعدادی از مراکز تعلیمات حرفه‌ای بازدید کردیم. با توجه به جهش اقتصادی و پیشرفت صنعتی کشور شما کلیه صنایع مورد بازدید از نظر کیفیت وکمیت با استاندارد های بین المللی برابری میکرد. امسال نیز قرار است وضع ۶۵ صنعت راجهت آموزش و کار آموزی حین تحصیل دانشجویان ایرانی، بررسی کنیم.

پرویز خوانساری سفیر شاهنشاه آریامهر در امور فرهنگی و اجتماعی و دانشجوئی در خارج کشور که به تازگی برای بازدید از برنامه های آموزشی کمبا همکاری انگلستان انجام میشود به لندن آمده بود اعلام کرد:

تعویض گذرنامه

در فروردین ماه آینده با شروع تعویض گذرنامه ها، تمام دانشجویان ایرانی مقیم خارج باید گذرنامه دانشجوئی یا عادی خود را به سفارتخانه ها بدهند و گذرنامه جدید بگیرند. وی تاکید کرد با توجه به اینکه در گذرنامه های جدید شغل دارنده گذرنامه قید میشود، آمار دقیق دانشجویان ایرانی مقیم خارج روشن خواهد شد.

در حال حاضر هستند کسانی که به عنوان توریست به خارج از کشور مسافرت کرده اند و بدون اطلاع سرپرستی ها سرگرم تحصیل میباشند.

خوانساری افزود: با آمار موجود، تعداد دانشجویان خارج از کشور حدود ۱۵ هزار نفر تخمین زده میشود.

خوانساری درپاسخ سئوال نماینده روزنامه اطلاعات در مورد برنامه های تامین نیروی انسانی مورد نیاز کشور گفت: برنامه هائی که در این زمینه تدوین شده از جمله طرح تعلیمات فنی و حرفه‌ای یک برنامه بنیادی است.

از سال آینده اولین دوره فارغ التحصیلان این طرح جذب بازار کار و صنایع کشور خواهند شد.

در مورد کمبود پزشک، خوانساری خاطر نشان ساخت اخیرا با کمک نمایندگان اعزامی وزارت بهداری و بهزیستی، دفتر نیروی انسانی ایران در ژنو با ۱۵۰ پزشک متخصص پاکستانی و هندی که درمراکز درمانی انگلستان سرگرم طبابت بودند قرارداد استخدامی جهت خدمت در ایران منعقد کرد.

اولین دسته این پزشکان روز جمعه (دیروز) وارد شدند.

از طرف دیگر فارغ التحصیلان ایرانی طب عمومی که بایران مراجعت کنند در صورت دو سال خدمت در شهرستان ها در صورتی که مایل باخذ تخصص در ایران و یا خارج باشند ازکمک های وزارت علوم و آموزش عالی برخوردار خواهند شد.

ملکه الیزابت و نوه‌اش

الیزابت دوم ملکه انگلستان در تالار سفید کاخ باکینگهام نوه خود «پیترمارک آندره فیلیپ» را که در آغوش مادرش پرنسس «آن» است نوازش می‌کند. دختر پرنسس آن و مارک فیلیپ دیروز توسط اسقف کلیسای کانتربوری غسل تعمید داده شد. در مراسم غسل تعمید، بر تن نوه ملکه انگلیس پیراهن مخصوص تعمید از پارچه ویژه به چشم میخورد که از زمان ادوارد هفتم تاکنون بوسیله برتن نوزادان خاندان سلطنتی انگلیس پوشانده می‌شود.

عکس رادیوئی آسوشیتدپرس

خبرهای کوتاه

پیام های تسلیت سران کشورها به پیشگاه شاهنشاه

بدنبال وقوع حادثه اسفبار زلزله در زرند کرمان و روستا های اطراف آن از طرف سران کشور ها پیام‌های همدردی به پیشگاه شاهنشاه آریامهر مخابره شده است.

حضرت جیمی کارتر رئیس جمهوری ایالات متحده آمریکا - علیاحضرت ژولیانا ملکه هلند و همسرشان والاحضرت پرنس برنهارد حضرت فضل‌الهی چودری رئیس جمهوری کشور اسلامی پاکستان، ژنرال ضیاء الحق رئیس حکومت نظامی جمهوری اسلامی پاکستان و آقای کورت والدهایم دبیر کل سازمان ملل در پیامهای تسلیتی که به پیشگاه همایونی ارسال داشته‌اند از این حادثه که منجر به کشته شدن گروهی از هموطنان ما شده است ابراز تاسف کرده‌اند.

بازگشت یگانه

محمد یگانه وزیر امور اقتصادی و دارائی که برای شرکت در کنفرانس اوپک بکاراکاس رفته بود دیشب به تهران بازگشت.

یگانه ریاست هیات نمایندگی ایران را در این کنفرانس بعهده داشت.

مرکز جدید تلفن

سخنگوی شرکت مخابرات اعلام کرد: دراولین ساعات بامداد روز دوشنبه مرکز جدید تلفن خودکار حافظ که با پیش شماره ۳۷ آغاز میشود به شبکه سراسری تلفن خودکار بین المللی متصل خواهد شد.

افتتاح نمایشگاه

دومین نمایشگاه آثار هنری جوانان و نوباوگان از طرف سازمان نمایشگاه های ایران، در اسفند ماه سال جاری برگزار میشود.

در این نمایشگاه که در محل نمایشگاه‌های دائمی برپا خواهد شد، نقاشی‌ها، کارهای دستی، مجسمه ها و آثار گوناگون جوانان و نوباوگان به معرض تماشای عموم گذاشته میشود.

درگذشت آیت‌الله قمی

دیشب حضرت آیت‌الله سید باقر طباطبائی قمی، فرزند مرجع عالیقدر شیعیان مرحوم آیت‌الله حاج آقا حسین طباطبائی قمی بعلت سکته بدرود حیات گفتند.

فردا مراسم تشییع جنازه از منزل ایشان در تهران انجام میشود قرار است جنازه در نجف اشرف بخاک سپرده شود. این ضایعه را به جامعه روحانیت صمیمانه تسلیت میگوئیم.

تشکیل مجمع عمومی

مجمع عمومی صاحبان سهام سرمن مرسری تعاون روستائی بامداد امروز بریاست دکتر احمد علی احمدی وزیر کشاورزی و عمران روستائی و با شرکت نمایندگان وزارت امور اقتصادی و دارائی و سازمان برنامه تشکیل شد و گزارش فعالیتهای یکساله بانک بتصویب رسید.

هیئت رئیسه کلوپ روتاری شمیران

انتخابات هیئت رئیسه کلوپ روتاری شمیران برای سال ۷۹- ۱۹۷۸ انجام شد و این آقایان انتخاب شدند:

روتارینها سراسر ایران در ستون خبر ها امر بدرج نمایند.

رئیس دکتر محمد علی میرمحمدی

مشاور دکتر محمدشاهکار

نواب رئیس فرخ سرمد، احمد موسوی، دکتر منوچهر احمدی

دبیر علی اوسط سبحانی

خزانه‌دار فریدون اقبال

اعضای هیئت رئیسه روتارین مسعود قراچه‌داغی رحیم تزری، حسین رحمانی ودکتر زین العابدین نجات دکتر منوچهر طراز

تعویق تاریخ سخنرانی

سخنرانی انجمن مدیریت ایران که قرار بود روز چهارشنبه ۱۴ دیماه توسط خانم مهناز افخمی در باشگاه بانک سپه انجام شود بعلت کنگره حزب رستاخیز به چهارشنبه ۲۱ دیماه موکول گردید.

درانجمن ادبی کمال

انجمن ادبی روز دوشنبه این هفته، از ساعت ۶ بعد از ظهر، در تالار کتابخانه پارک شهر تشکیل میشود. دراین جلسه بحثی پیرامون نقش ایمان در زندگی انسانها مطرح خواهد شد و چندتن از شاعران آثار خود را خواهند خواند.

اردشیر زاهدی وارد تهران شد

اردشیر زاهدی سفیر ایران در واشنگتن ساعت ۱ر۳۰ بامداد امروز وارد تهران شد و مورد استقبال گروهی ازدوستان و آشنایان خود قرار گرفت. چندتن از همراهان زاهدی درسفارت ایران و از جمله دکتر کاظمیان رایزن فرهنگی ایران نیز همراه وی وارد تهران شدند.

زاهدی که برای نخستین بار ظرف ۶ سال گذشته وارد تهران میشود درمدت سفر پرزیدنت کارتر درتهران خواهد بود.

سفیر جدید نیوزیلند در ایران

دولت شاهنشاهی امروز موافقت خود را با انتصاب آقای کریستوفر دیویدبی بی بعنوان سفیرجدید نیوزلند در دربار شاهنشاهی اعلام کرد.

سفیر جدید نیوزیلند ۴۲ ساله است و در حال حاضر ریاست قسمت اقتصادی وزارت امور خارجه کشورش را بعهده دارد.

سفیر کنونی نیوزیلند در دربار شاهنشاهی آقای «بروس مجدانولد براون» است که تا اردیبهشت ماه آینده درایران اقامت خواهد داشت.

مهلت پرداخت مالیات اتومبیل تمدید شد

اداره راهنمائی و رانندگی بدارندگان وسائط نقلیه شخصی و بیابانی که در تهران شماره‌گذاری شده است و درسال جاری موفق به پرداخت مالیات اتومبیل خود نشده‌اند تا آخر دیده ۳۶ مهلت داد که دراینمورد اقدام کنند.

سخنگوی اداره راهنمائی تاکید کرد که این مهلت بهیچوجه تمدید نخواهد شد و کسانیکه ظرف اینمدت مالیات خودرا بیکی ازشعبه های بانکملی ایران نپردازند جریمه خواهند شد.

رئیس دفتر والاگهر شهباز

به‌پیشنهاد والاگهرشهباز پهلبد، آقای مهندس علی رازی از طرف وزارت دربار شاهنشاهی بسمت رئیس دفتر والاگهر منصوب شد.

انتصابات

در دانشگاه تهران

این انتصابات امروز در دانشگاه تهران انجام گرفت

فریدون اسکوئی استادیار دانشکده علوم اجتماعی و تعاون بسمت معاون آموزشی و دانشجویی دانشکده مذکور.

احسان نراقی استاد دانشکده علوم اجتماعی و تعاون و رئیس موسسه تحقیقات و برنامه‌ریزی علمی و آموزشی وزارت علوم به عضویت کمیته انتصابات و ترفیعات دانشکده مذکور.

دکتر احمد شیمی استاد دانشکده دامپزشکی بسمت نماینده آن دانشکده درهیئت مدیره.

غلامرضا جلالی بهزاد - دانشیار دانشکده علوم بسمت سرپرست دانشجویان رشته فیزیک.

منصور توکلی دانشیار دانشکده کشاورزی بسمت رئیس کتابخانه دانشکده مذکور.

عدنان مزارعی استادیار دانشکده اقتصاد بسمت به سمت سرپرست موسسه تحقیقات اقتصادی دانشکده مذکور.

در دادسرای تهران

محمدهادی حق‌اندیش بازپرس شعبه ۴ دادسرا به معاونت دادسرای تهران و سرپرست ناحیه ۱۱ دادسرا

مسعود اخلاق‌پور بازپرس دادسرای تهران به معاونت دادسرا و سرپرست ناحیه ۳ دادسرای تهران.

مصطفی توافقی بازپرس دادسرای تهران به‌معاونت دادسرا و سرپرست ناحیه ۱۲ دادسرای تهران.

اکبرپروانه دادیار دادسرا به‌بازپرسی دادسرای تهران قرار است طی چند روز آینده دادسرای ناحیه ۱۱ در میدان شهید و دادسرای ناحیه ۱۲ در خیابان بهار افتتاح شود.

★★★

آقای حسین پردلی به سمت مدیر کل حفاظت وزارت امور اقتصادی و دارائی منصوب گردید.

زلزله هنوز قهارترین دشمن بشر است

از گروه گزارش سازمان شهرستانهای روزنامه اطلاعات، با همکاری رضا خاکی نژاد، فرستاده روزنامه به منطقه زلزله زده و مهدی باختر سر پرست نمایندگان و خبرنگاران اطلاعات در کرمان
عکس از مهدی کاشیان خبرنگار عکاس اعزامی اطلاعات

«ریشتر» چیست؟

«ریشتر» نام یک دانشمند زلزله شناس مشهور آلمانی است که به عنوان واحد اندازه گیری شدت مطلق زلزله بکار می رود.

زلزله وسرطان هنوز شکست ناپذیرترین وقهارترین دشمنان بشر هستند. علیر غم خبرهای امیدوار کننده ای که گه گاه شنیده می شود، هم سرطان وهم زلزله همچنان کشتار می کنند. آن یکی مستمرو مداوم آدم می کشد واین یکی هراز چند گاه کشتاری عمومی به راه می اندازد. وهفته پیش نیز یکی از این فاجعه ها تکرار شد: در زرند کرمان وقراء اطراف آن.

چینی ها هفته پیش اعلام کردند که راهی برای پیش بینی زلزله یافته اند. دکتر سخاوت دانشمند کشورمان نیز دستگاهی ساخته است که می تواند وقوع زلزله راچند ثانیه قبل از آن اطلاع دهد. اما محققا این اکتشافات درمان دردهای این بلیه طبیعی نیست.

وقتی مردم یک شهر ویا استان بزرگ در خوابند، پیش بینی اینکه ۳ ثانیه یا حتی یکساعت دیگر زلزله روی خواهد داد، چه ثمری می تواند داشته باشد. بفرض اینکه وسائل آگاه کننده کاملی نیز وجود داشته باشد، باز هم زلزله شدید هزاران قربانی می گیرد. در این میان، اینک موثرترین راه مقابله با کشتار وخرابی زلزله ساختمانهای ضد زمین لرزه است.

کشتار وخرابی زلزله یک طرف، اندوه ویاس باز ماندگان این فاجعه یک طرف... در پی یک زلزله، معمولا گریه ها بیشتر بخاطر باز ماندگانی است که تنی چند وگاهی همه افراد خانواده را از دست داده اند واز دارائی وهستی شان جز تلی خاک چیز دیگری بر جا نمانده است.

بهمین سبب است که سازمان های ملی وخیریه کشورها، در میان انواع سوانح، برای زلزله اهمیتی ویژه قائل هستند وبیشترین توانائی وامکان خود را صرف رساندن کمک مادی ومعنوی ودادن روحیه به بازماندگان زمین لرزه های شدید می کنند.

در زرند مصیبت زده نیز اینک وضع چنین است. در حالیکه بازماندگان این رویداد تاسف انگیز روزهای سرشار از ناامیدی واندوه را می گذرانند، امدادگران می کوشند ضمن خارج کردن زیر آوار ماندگان احتمالی. به زندگی باز ماندگان زلزله سروسامان بخشند وروحیه آنها را ترمیم کنند.

گزارشگران ما از آنچه اینک در زرند می گذرد، گزارشی تهیه کرده اند:

مقامات رسمی تلفات زلزله را ۵۲۱ نفر اعلام کرده اند قربانیان فاجعه زلزله زرند کرمان، بخاک سپرده شدند. زلزله، بیشترین قربانی خود رادرروستای «باب تنگل» گرفت و دراین دهکده دویست و پنجاه نفر کشته شدند.

پیش از زلزله، دراین روستا یکهزار و هشتصد نفر زندگی میکردند.

همچنین زمین لرزه درروستای یکهزارودویست نفری «کیسک» یکصدوشصت نفررا به کشتن داد و درروستای دویست نفری سرآسیاب سرباغ، نود قربانی گرفت.

درشهرزرند ۱۹ نفر درجریان زلزله، کشته شدند.

این شهر ۲۳ هزار نفرجمعیت دارد. یک نفرنیز دردهکده «ریگ» زیرآوار جان سپرد و از بین ۲۴۳ مجروح زلزله، یک نفر، درگذشت.

محمد طباطبایی استاندار کرمان،با اشاره به تعدادتلفات زلزله درشهر و روستای زرند، درباره چگونگی رساندن کمک های فوری گفت: به محض آگاهی از وقوع زلزله درزرند کرمان و درپی رسیدن اولین گزارش از خرابیها و تلفات سنگین زلزله درسه روستای زرند، کلیه دستگاههای اجرایی و مسئولان اداری درکرمان و زرند بسیج شدند و اعزام گروههای امداد، با چنان سرعتی صورت گرفت که تا پنج ساعت بعد از وقوع زمین لرزه (ساعت ۹ صبح روز سه شنبه ۳۶/۹/۲۹) ۴۴۳ مجروح، با امبولانس های جمعیت شیر و خورشید سرخ و خودروهای ارتش شاهنشاهی، از منطقه آسیب دیده، به زرند و کرمان، انتقال یافتند.

هلیکوپتر های ارتش شاهنشاهی نیز درپی صدور اوامر شاهنشاه اریامهر، وارد عمل شدند. و همزمان با بیرون کشیدن اجساد اززیر اوار، که توسط بیش از چهارصد نفر از افراد ارتش شاهنشاهی و ژاندارمری شروع شد، انتقال و جابجایی مصدومان و پوشش های درمانی درحداقل زمان ممکن، انجام شد.

ده نفر از مجروحان نیز که جراحاتشان شدید و خطرناک تشخیص داده شده بود، بدستور نخست وزیر با هواپیما به تهران انتقال یافتند و دربیمارستان «شفایحیائیان» و دیگر مراکز درمانی تهران، بستری شدند.

درحال حاضر عده ای از مجروحان که به مراقبتهای پزشکی نیاز دارند،در بیمارستان های شیر و خورشید سرخ زرند و چند بیمارستان درکرمان بستری هستند.

طباطبایی افزود: درپی وقوع زلزله، گروه کارگران شرکت زغالشویی کرمان (ذوب آهن منطقه زرند) به روستاهای زلزله زده عزیمت کردند. ساعتی بعد افراد ارتش شاهنشاهی افراد شیر و خورشید سرخ، بهداری و بهزیستی کرمان و زرند و ماموران ژاندارمری درمحل حضوریافتند.

اجساد قربانیان زلزله، تاساعت ۳ سحرگاه روز چهارشنبه ۲۴ ساعت بعد از زلزله - اززیر آوار بیرون کشیده شد و با رعایت مراسم مذهبی، و با توجه به خواست بازماندگان قربانیان زلزله، درمحلهای تعیین شده، بخاک سپرده شد.

غذای گرم

طباطبایی استاندار کرمان افزود: تهیه وسایل زندگی نیز برای اسیب دیدگان زلزله، بسرعت انجام شد و بلافاصله چادر، پتو، بخاری دستی فانوس و غذای گرم دراختیار انان قرارگرفت. گروهی از ساکنان زرند نیز، روز چهارشنبه گذشته، برای زلزله زدگان غذای گرم تهیه کرده بودند که ازسوی کمیته امداد بین زلزله زدگان توزیع شد. همچنین مقدار زیادی تخم مرغ، نان، گوشت مرغ، خرما، میوه و مقدار زیادی پرتقال به روستاهای آسیب دیده فرستاده شد.

ضمنا برای جلوگیری از نفوذ آب باران به چادرهای زلزله زدگان، پنج هزار متر نایلون تهیه شد و روی چادرها کشیده شد.

ایجاد سیل بند

استاندار کرمان گفت: درروستای باب تنگل، بخاطر وجود یک رودخانه که از کنار دهکده میگذرد، سیل بند ایجاد شد و اسیب دیدگان که در چادرهای شیرو خورشید سرخ بسر می برند، از خطرهای احتمالی سیل، در امان ماندند.

تامین روشنایی روستا ها

استاندار اضافه کرد: بانصب یک مولد برق درباب تنگل و کیسک روشنایی این مناطق تامین شد و ماشین الات راهسازی اداره کل راه و ترابری کرمان، برای هموار کردن راههای ارتباطی، درمحل مستقر شد.

بعلت بارندگی و باتوجه به گل الود بودن زمین، برای سهولت در رفت و آمد وسایل نقلیه و خود روهای حامل مواد غذایی و کمک های لازم، سطح جاده ها و مسیر دهکده های آسیب دیده، شن ریزی شده است.

کلیه نیازهای زلزله زدگان درهمان روز نخست زلزله، ازنظر پوشاک، غذا و امکانات زندگی، تامین شد. گواینکه، نیازی به کمک مردم نداشتیم ولی آنها داوطلبانه پول نقد ووسایل لازم دراختیارمان گذاشتند.

از جمله شرکت «سیمرغ» کرمان، یک تن تخم مرغ در اختیار کمیته امداد گذاشته و قرار داد «سازمان جیرفت» ۳ تن مرکبات به نقاط زلزله زده فرستاد و گروهی از مردم تا پنجاه هزار تومان پول نقد و پوشاک و مواد غذایی، کمک کردند.

دفتر فنی استانداری کرمان، مرکب از مهندسان مسکن و شهر سازی، ذوب آهن و مهندسان نو سازی آموزش و پرورش، برای بررسی خانه های آسیب دیده و مدارس، شروع به فعالیت کرد.

دراین عکس شدت ویرانی زلزله اخیر درزرند کرمان به خوبی مشهود است

پایگاههای لرزه نگاری در ایران

ایران تنها ۵ پایگاه لرزه نگاری دارد که درتهران، شیراز، مشهد، تبریز و کرمانشاه مستقر است، به این ترتیب باتوجه به گستردگی کشور و کمبود پایگاههای لرزه نگاری و دیگر امکانات مورد نیاز، کسب اطلاع دقیق از شدت، شعاع عمل و عمق زمین لرزه دراولین لحظات وقوع آن به دشواری صورت می گیرد.

«دکتر محمد ثبوتی» رئیس موسسه ژئوفیزیک وابسته به دانشگاه تهران دراین زمینه می گوید:

درچند روزگذشته درمنطقه زرند کرمان احتمالا زلزله های خفیفی روی داده که دردستگاههای لرزه نگاری پایگاههای ما به ثبت نرسیده است زیرا درمنطقه جنوب شرقی ایران «پایگاه لرزه نگاری» نداریم، و دراین زمینه باید شبکه فشرده ای از پایگاه های لرزه نگاری باوسایل ارتباطی سریع درنقاط مختلف کشور دایر گردد تابتوانیم دراولین وقوع زمین لرزه اطلاعات مورد نیاز را به اطلاع سازمان های امدادی و سایر دستگاههای مربوط برسانیم. برای گسترش شبکه ارتباطی طرحی به نخست وزیری داده شده که حداقل ۳۰ تا ۴۰ پایگاه دردیگر نقاط کشور احداث گردد ووسایل ارتباطی پیشرفته تری دراختیار ما قرار گیرد تا بتوانیم دراولین فرصت باپایگاه های مختلف کشور تماس بگیریم.

در هفته ای که گذشت، ایران روی خط زلزله بود!

در هفته ای که گذشت ایران روی خط زلزله بود و زمین لرزه ها با شدت های متفاوت نقاط مختلف کشور ما را تکان داد.

پایگاه لرزه نگاری مؤسسه ژئوفیزیک وابسته به دانشگاه تهران در طول هفته گذشته بیش از ۱۰ زمین لرزه را که در گوشه و کنار ایران روی داد ثبت کرد.

شدید ترین زلزله هفته گذشته با قدرت ۶/۲ درجه ریشتر بود که منطقه زرند کرمان را به لرزه در آورد. این زلزله که در سحرگاه روز سه شنبه (ساعت ۳و ۳۶ دقیقه و ۴۰ ثانیه) بوقوع پیوست متاسفانه در منطقه زرند تلفات و خسارات زیادی بوجود آورده و طبق آخرین گزارش رسمی تاکنون ۵۲۱ نفر کشته تلفات داشته است.

✱ در ساعت ۲ و ۲۹ دقیقه و ۴۲/۵ ثانیه روز شنبه ۲۰ آذر ماه ۳۶ زمین لرزه ای به شدت ۳/۷ ریشتر در ۲۲۰ کیلومتری تبریز روی داد.

✱ در ساعت ۸ و یک دقیقه و ۳۸ ثانیه همین روز زلزله ای با شدت مطلق ۳/۸ ریشتر در فاصله ۳۵۰ کیلومتری جنوب شرقی تهران بوقوع پیوست.

✱ در همین روز در ساعت ۱۱ و یک دقیقه و ۳۴ ثانیه زمین لرزه ای به شدت مطلق ۲ ریشتر ۵۵ کیلومتری غرب تهران را تکان داد.

✱ در روز دوشنبه ۲۱ آذر ماه زلزله ای با شدت ۳/۷ ریشتر در ساعت ۲و ۳۰ دقیقه و ۲۳ ثانیه در فاصله ۴۵۰ کیلومتری جنوب غربی تهران روی داد. در همین روز زلزله دیگری در ساعت ۲ و ۴۱ دقیقه و ۵ ثانیه ۳۵۰ کیلومتری شمال غربی تهران را به لرزه در آورد.

✱ روز ۵ شنبه ۲۴ آذر ماه ۳۶ در ساعت ۷و ۱۰ دقیقه و ۲ ثانیه زمین لرزه ای به شدت ۴/۶ ریشتر ۹۵۰ کیلومتری شرق تهران را تکان داد.

✱ ساعت ۱۰و ۳۰ دقیقه شب شنبه زلزله نسبتا شدیدی شهر کلات و بخش های اطراف آنرا به لرزه در آورد.

شدت این زمین لرزه بحدی بود که مردم به کوچه ها و خیابانها ریختند و شب را در مساجد به صبح رساندند. خوشبختانه این زمین لرزه خسارات مالی و جانی بسیار نیاورد.

✱ در ساعت ۲۱و ۵۵ دقیقه و ۲۵ ثانیه و ۲ دهم ثانیه بامداد روز شنبه ۲۶ آذرماه ۳۶ زمین لرزه نسبتا شدیدی در یکصد و پنجاه کیلومتری شمال شرق مشهد روی داد. این زلزله که با توان ۵ ریشتر بوقوع پیوست خوشبختانه تلفاتی نداشت.

✱ در ساعت ۱۰و ۵۰ دقیقه بامداد روز یکشنبه زلزله نسبتا شدیدی به مدت بیش از ۵ ثانیه گرگان را به لرزه در آورد.

در ساعت ۱۱ و ۴ دقیقه همین روز در ۳۵۰ کیلومتری شمال شرقی متمایل به شرق تهران زلزله ای با شدت ۳/۸ ریشتر شهرستان گرگان را مجددا به لرزه در آورد که خوشبختانه تلفات مالی و جانی در پی نداشت.

✱ شب دوشنبه زلزله نسبتا خفیفی تهران را لرزاند. این زلزله با شدت ۲ ریشتر در ساعت ۱۱ و ۱ دقیقه و ۴۱ ثانیه به وقوع پیوست و مرکز آن در ۵۵ کیلومتری جنوب غربی تهران گزارش شد.

✱ در روز سه شنبه نیز مرکز لرزه نگاری مشهد به ژئوفیزیک دانشگاه تهران زلزله ای با قدرت ۶/۱ ریشتر را ثبت کرد.

کانون این زلزله ۷۹۰ کیلومتری جنوب غربی مشهد گزارش شد.

✱ این پایگاه همچنین زمین لرزه دیگری را در ساعت ۱۱ و ۲۹ دقیقه و ۴۱ ثانیه روز سه شنبه ثبت کرد. توان این زلزله ۵/۳ ریشتر و فاصله آن حدود یکهزار کیلومتری مشهد بود.

نگاهی به زلزله های فاجعه آمیز جهان:

۱۷۱۶ در زلزله شدید «الجزیره» ۲۰ هزارنفر قربانی شدند
۱۹۰۶ زلزله در سانفرانسیسکو ۵۰هزار نفر را بکام مرگ کشاند.
۱۹۲۰ صدهزار نفر درچین براثر وقوع زلزله کشته شدند
۱۹۲۳ راس بیرحم زلزله ۱۴۳ هزار نفر از اهالی توکیو (پایتخت ژاپن) را درو کرد.
۱۹۶۰ درشیلی. ۲۰هزار نفر براثر وقوع زلزله کشته شدند
۱۹۶۱ در زلزله شدیدی که در منطقه قزوین (ایران) روی داد بیش از ۱۲ هزارنفر قربانی شدند.
۱۹۶۸ زلزله شدید خراسان نزدیک به ۱۱ هزارنفر از اهالی شهرهای گناباد، کاخک و فردوس را بکام مرگ کشاند.
۱۹۷۰ در زلزله شدیدی که در کشور پرو روی داد نزدیک به ۲۰۰ هزارنفر قربانی شدند.
۱۹۷۲ در چند زمین لرزه پی در پی که در منطقه قیروکارزین بوقوع پیوست ۱۲هزار نفر جانسپردند.

ضجه ای برهستی از دست رفته...

این گروه خانه ها را در دو قسمت مورد بررسی قرار میدهند. خانه هایی که قابل سکونت است و خانه هایی که قابل مرمت و نو سازی است. به موازات این بررسیها، خانه سازی برای زلزله زدگان نیز مورد مطالعه قرار می گیرد.

اکثر مردان ۳ روستای آسیب دیده یا در ذوب آهن منطقه زرند کار میکنند و یا جذب واحد های مختلف تولیدی و صنعتی هستند. زنان این دهکده ها نیز اکثرا به کار قالیبافی مشغولند.

زمینهای این روستاها برای کشاورزی مناسب نیست و حتی دامداری نیز در این مناطق قابل توجه نیست. بنابر این امکان خانه سازی در شهر زرند یا نزدیکی آن برای سکونت زلزله زدگان، مناسب میباشد.

زمستان و زلزله

استاندار افزود: از آنجا که اجرای این طرح، بعلت فرا رسیدن فصل زمستان، به فوریت امکان پذیر نیست، ترتیبی داده شده است که شرکت زغالشویی (ذوب آهن منطقه زرند) در انبار ها و ساختمانهای سرپوشیده برای این عده، وسایل زندگی فراهم کند و در آنها اقدام به نصب چادر شود.

کار تامین مسکن برای زلزله زدگان، در سه مرحله اضطراری، کوتاه مدت و دراز مدت انجام میشود.

مرحله اضطراری همان نصب چادر، مرحله کوتاه مدت، استفاده از انبار ها و ساختمانهای سر پوشیده ذوب آهن و راه آهن منطقه زرند و مرحله دراز مدت پروژه خانه سازی است.

وی افزود: گروه دیگری بسرپرستی دکتر ترکمان مدیر کل کشاورزی و عمران روستایی استان کرمان، سرگرم بررسی موقعیت کشاورزی روستا های آسیب دیده است.

گروه بعدی، در جهت دادن وام کشاورزی و تشخیص موقعیت کشاورزی ساکنان منطقه سرگرم بررسی است.

بقیه در صفحه ۲۰

شرکت اِل.اِس.آی
تکنولوژی فردا را امروز به خدمت میاورد
باساعتهای حضوروغیاب ماروزن
حقی ازکسی ضایع نمیشود.

باساعتهای حضوروغیاب ماروزن
می توانید بهره دهی نیروی کار سازمان خود را افزایش دهید.
ساعتهای ماروزن در انواع مدل‌ها و متناسب با نیاز هر سازمان، ساعتهای ماروزن مجهز به شماطه و آژیر خودکار، نوار دورنگ برای سهولت در کنترل کارتها، کنترل افت ولتاژ و سیکل برق با شارژ اتوماتیک از ۳ تا ۷ روز در مواقع قطع برق.
نماینده انحصاری شرکت اِل اِس آی - خیابان ایرانشهر شمالی خیابان آذرشهر
شماره ۳۰ ساختمان اِل اِس آی تلفن: ۸۲۳۰۰۲ - ۸۳۹۶۴۶ - ۸۲۶۹۲۲
۸۳۹۶۴۷ - ۸۲۳۶۴۰ عنوان تلگرافی ۱۱۱ تهران تلکس ۲۱۲۹۷۶

آکائی پاسدار زندگی و ظرافت موسیقی
دستگاههای صوتی آکائی هدیه‌ای باشکوه ولطیف
برای خودتان یا آنهائیکه ارزشش را دارند.

AKAI CS-702D CASSETTE STEREO TAPE DECK
آکائی با بهره‌گیری از پیشرفته‌ترین تکنولوژی ضبط و پخش صدا.
نمایشگاه ومرکز سرویس - خیابان تخت جمشید بین فرصت وایرانشهر شماره ۲۴۶ تلفن: ۸۳۴۸۹۷
آرانگارد 1049

اطلاعات

بنیانگذار: شادروان عباس مسعودی
صاحب امتیاز و مدیر: فرهاد مسعودی
سردبیر: حسین بنی احمد
سال پنجاه و دوم
محل اداره: خیابان خیام. ساختمان اطلاعات
تلکس ۲۱۲۳۳۶ ـ تلگرافی: اطلاعات. تهران.
تلفن ۳۲۸۱

سخن روز

پاسداری از «اوپک»

دراجلاس سالیانه «اوپک»، وزیران فرستادهٔ کشورهای صادرکننده نفت اگر چه برسربهای این ماده خام مهم بتوافق نرسیدند ولی نتیجه نهایی کنفرانس «کاراکاس» ـ بهرصورت ـ نشان داد که ممالک طرفدار تثبیت قیمت نفت برگهای برنده را دردست دارند.

گفت وگوها ومباحثات درکنفرانس «اوپک» بدانجا رسید که فرستادگان ونمایندگان کشورهای صادرکننده نفت، برسراین که درباره بهای نفت دچار «عدم توافق» هستند، به «توافق» رسیدند. بالنتیجه، بهای نفت برای حداقل شش ماه، درحد کنونی منجمد شد. این «توافق» برسر «عدم توافق» ازجهت دیگری نیزاهمیت دارد وقابل بحث وبررسی است:

درمیان اعضاء «اوپک» از آغاز بنیاد آن تاامروز، همواره ممالکی وجود داشته‌اند که تندروی پیشه کرده‌اند: اگر افزایش بهای نفت ضرورت آشکارا داشته، درین راه تاحد خارج از اعتدال ومنطق کوشیده‌اند. ونیز اگر چنین نبوده است، بازهم به تندروی درجهتی معکوس روش معمولی خودادامه داده‌اند.

اما خوشبختانه، کارنامه «اوپک» را که بررسی کنیم، بوضوح می بینیم که تصمیم نهایی دراجلاسهای سالیانه وزیران برگزیده ممالک صادرکننده نفت همواره برپایه نظریاتی معتدل ومنطقی بوده است ـ نظریاتی که با توجه به کلیه جهات وجوانب، علی الخصوص تاثیر بهای نفت براقتصادجهانی، ابراز میشود. کمتر کسی را میتوان یافت که اهل مطالعه وتحقیق باشد اما نداند که ممالک غنی ومقتدر دنیای ما ازآغاز تاسیس «اوپک» همواره آرزوی بزرگشان ازهم پاشیدن این سازمان معتبر بین المللی بوده است. ممالک غنی وبیشرفته که مزه شیرین بهره وری بیحساب وکتاب، وبقیمت نازل وناچیز نفت دیگران زیردندانشان باقیست، تاکنون هزاران نقشه کشیده وبکاربسته‌اند تا شیرازه «اوپک» را بگسلند. آنها ـ بشیوه سیاستمداران قرون هژده و نوزده ـ خودرا ارباب جهان می پندارند ودیگران را بردگانی که بعلت جهل و نادانی، صرفه شان در اطاعت بیچون و چرا از «آقایان» و «خداوندگاران» است!

با اینحال، «اوپک» پابرجا ماند. «اوپک» بارهانشان داد که سازمانی است متحد و یکپارچه. اما این آزمونهای مکرر نیز از تلاش «خداوندگاران دیروز» که همچون زئوس بدست نزدیکترین کسان خویش عقیم شده‌اند، همچنان که خود خدایان پیشین را عقیم کردند ـ درراه نابود کردن «اوپک» نکاست.

ایران ـ بعنوان یکی ازبنیاد گذاران «اوپک» همواره موضع وموقعی روشن داشته است! توجه به اقتصاد جهانی که خواه ناخواه نتایج نیک وبد آن برممالک صادرکننده نفت نیز اثر می نهد ـ اینگاه اعلام تصمیم درباره قیمت نفت: کاهش، افزایش یاتثبیت آن.

خوشبختانه این موضع گیری صحیح، بسیاری از اعضاء «اوپک» را با ایران همراه کرده است، درنتیجه افراطی ها نیز چاره‌یی ندیده‌اند مگر با «اکثریت» همصدا وهمگام شوند. حتی این نرمش افراطی ها نیز در «اوپک» قابل ستایش است، چه درغیراین صورت، فاتحه «اوپک» سالهاپیش خوانده میشد.

باتمام این احوال، آروزی نابودی «اوپک» حتی رنگ نپاخته است. واین واقعیتی است که کلیه اعضاء «اوپک» باید اویزه گوش خویش کنند وهرگز ازیادش نبرند. افروختن آتش اختلاف درمیان اعضاء «اوپک» اگر چه کاریست دشوار، اما سرسختی اعضا برسرتصمیم خودمیتواند مسهل باشد واین دشواری را درچشم برهمزدنی ازمیان ببرد. پس «اوپک» امروز ـ وهرروز ـ باید بیش از دیروز چشم وگوش خودرا بازنگاه دارد تاپابرجای بماند، چه عدم اتحاد میان ممالک صادرکننده نفت تنها بسود انها خواهد بود که دوران اربابی را هنوز ازیاد نبرده‌اند. درنتیجه، بهای نفت را باید برپایه حقایقی تعیین کرد. حقایقی که مربوط به اقتصاد سراسر جهان اعم ازفقیروتیمه غنی و غنی میشود وبرپایه مبادلات پیچیده جهانی استوار است. قیمت نفت را باید بموقع بالابرد، وقیمت نفت رابابد بموقع ثابت نگاه داشت. تنها توجه بدین موقع اقتصادی بین المللی است که میتواند ارزوی نابودی «اوپک» را برباد دهد.

مدیران ما مردمی دیگرند!

محمد حیدری

پیش نویس لایحه تفویض اختیارات به استانداران که گمان می رفت پس از انهمه مطالعه برای تهیه آن ونیز مباحث طولانی کنفرانس استانداران در باره یک یک موادش، خیلی سریع از تصویب هیات دولت بگذرد وبه پارلمان تقدیم شود، ظاهرا بعلت کامل نبودن چند صباحی نیز در این خوان خواهد ماند.

مرور سخنان وزیر اطلاعات وجهانگردی در پایان اولین جلسه فوق العاده هیات دولت برای رسیدگی به طرح لایحه مورد بحث، این شبهه را القاء میکند که چند نارسائی، واز همه مهمتر نارسائی در تعیین میزان سهیم کردن مردم در انجام امور مختلف محلی ومنطقه ای، دلایل جامع ندانستن آن در هیات دولت است.

شرکت دادن مردم در امور مختلف، بویژه کارهای عمرانی، ترجیع بندی است که سالها تکرار شده است، بی آنکه ثمری اندک ببار آورد وعجیب اینکه هیچکس، در اینهمه سمینار وکنگره وکنفرانس که در این مورد تشکیل شده است، به دلیل واقعی این عدم توفیق اشاره نکرده است.

دلیل عدم علاقه مردم ما به مشارکت در کارهای عمرانی بعلت تصمیم گیری ورفتار یک جانبه همان سازمان هائی است که بیش از دیگران سنگ سهیم کردن مردم را در امور عمومی به سینه می زنند وبرلزوم چنین مشارکتی تاکید می کنند.

رفتار این سازمان ها چنان بوده که بمرور زمان این پنداردر مردم بوجود امده است که مشارکت مردم با دستگاههای دولتی عبارت است از پرداخت پولی جدید ـ بصورت عوارض، مالیات یا صور دیگر ـ بی آنکه امیدی باشد برای اصلاح کاری یا رفع مشکل ونقیصه ای.

این بدبینی نه بی مورد است ونه هم دلیل. تجربه اتاق های اصناف قابل لمس ترین نمونه طرز تفکر وعمل مشتاقان فلسفه مشارکت مردم در امور عمومی است. قانون نظام صنفی به این دلیل تصویب شد تا امور اصناف با خودشان وبا مردم، بوسیله منتخبین اصناف حل وفصل شود.

اما در عمل دیدیم که سوء مدیریت ورفتار، اتاقهای اصناف را هم برای اصناف وهم برای مردم لولو سرخرمن کرد. سازمانهای دولتی مختلفی که سخت شیفته اعمال قدرت برهر امری، ولو خصوصی ترین امور مردم هستند، از این اتاقها چنان لعبتکانی ساختند که نگ و نیرس. این اتاقهابه مرورشمشیردو دمی شدندکه ازهرطرف بحرکت در ایند یا به مردم میخورند ویا به مشتی خرده فروش. هم اکنون در این اتاقها تنها کسانی که نقش ودخالتی ندارند خود اصناف هستند. بجائی رسیده که اتاق اصناف پایتخت طی بخشنامه های رسمی صنوف مختلف را از مصاحبه با نمایندگان وسائل ارتباط جمعی منع می کند وحق طرح مشکلاتشان را از آنها می گیرد. بطور کلی، ودر عمل، اتاق های اصناف را اکنون سازمانهای دولتی اداره میکنند نه نمایندگان اصناف. واکنون تنها نقشی که اصناف دارند، پرداخت وجوهی است برای چرخش چرخهای این اتاقها وتامین حقوق پرسنل آنها که بعضا زورگو و دست کج هم هستند وبه اعتراف رئیس اتاق اصناف پایتخت در گفتگوی اخیر تلویزیونیش، با سوء استفاده از بازار داغ مبارزه با گرانفروشی به نان ونوائی هم رسیده اند.

مردم ما از پرداخت وجوه اضافی بعنوان مالیات وعوارض همواره اکراه داشته اند ودارند واین بدلیل آن است که به مصرف این وجوه در راه صحیح مشکو کند. مشکوکند چون خود بر خرج آن‌ها نظارت ندارند، وبسیار اتفاق افتاده که پس از سالها عوارض ومالیات پرداختن، دریافته اند پول های حاصل بجای آنکه بمصرف واقعی رسیده باشد، مورد سوء استفاده قرار گرفته است. همین عوارض نوسازی را در نظر بگیرید... باصطلاح این عوارض را همچنانکه از اسم آن مستفاد میشود، برای نوسازی شهرها، از جمله همین تهران ـ همه جای تهران ـ وضع کرده اند، اما کجا را نوسازی کردند؟ جز احداث چند بزرگراه در شمال شهر واحداث یکی دو پارک ونوسازی یک گود در جنوب، کجای تهران نوسازی شده است؟ عود لاجان را نوسازی کردند؟

برای جنوب تهران فاضلاب ساختند؟ قدمی در راه بهبود ترافیک مرکز، شرق و جنوب پایتخت برداشته شده؟ و صدها پرسش دیگر؟

قضاوت مردم را در باره پرداختن عوارض و مالیات با هدف مشارکت در سازندگی کشور می توان تنها از حاصل گفتگوی من با یک همکارم استنباط کرد. همکار من سه شنبه گذشته (۳۰ آذر) دیر به اداره آمد. علت تاخیرش را پرسیدم، گفت: رفته بودم باج سالانه‌ام را بدهم. من پرسیدم چه نوع باجی؟ گفت: همان باج که اسمش را مالیات سالانه اتومبیل گذاشته‌اند و امروز آخرین مهلت پرداختش برای سال جاری بود. من ملامت کنان گفتم: بی انصافی میکنی... بالاخره این شهر باید یک جوری اداره شود. من و تو هم سهمی داریم.

خروشید که: سهم بله، اما سهام نه. تو میدانی که من برای گذراندن یک زندگی متوسط مجبورم روزی دو وگاهی سه نوبت کار کنم. دولت از این اضافه کاری من مالیات تصاعدی میگیرد. یعنی از ده ـ دوازده هزار تومانی که هر ماه به قیمت از دست دادن بهترین سالهای عمرم در می‌آورم دولت بین هزار و پانصد ـ یا هزاروهفتصد تو مانش را بعنوان مالیات و نزدیک به پانصد تومانش را بعنوان بیمه کسر می کند، و تو می‌دانی که ماهی ۴ هزار تومان هم کرایه خانه میدهم و باز میدانی بقیه‌اش به زحمت کفاف خورد و خوراک و پول تحصیل بچه‌ها و دوا و دکتری را که سیستم بیمه کنونی نمی تواند تامین کند، میدهد. حالا دیگر این پانصد تومان یا هر پول اضافه دیگر چه صیغه‌ای است؟ مگر سهم من برای اداره امور مملکت از آن بیش از دو هزار تومان مالیات و حق بیمه ماهیانه (یک پنجم کل در آمد خانواده‌ام) بیشتر است. تازه مگر نگفته اند «مالیات سالیانه» پس چرا وقتی من پارسال اسفند اتومبیلم را از کمپانی تحویل گرفتم برای همان یکماه باقیمانده سال پانصد تومان بزور گرفتند چرا قانون را طوری تدوین نکردند که آن مالیات از اسفند گذشته، تا اسفند امسال محسوب شود نه آنکه برای ۱۳ ماه من معادل ۲۴ ماه مالیات بپردازم؟ بعلاوه مگر برای استفاده از یک اتومبیل در این شهر چقدر باید پول پرداخت؟

پنج هزار تومان مالیات نمره گذاری، باضافه انواع وجوه دیگری که بعناوین مختلف (مثل عوارض اسفالت) در ابتدای خرید می گیرند، کافی نیست؟. تازه گیرم که پرداخت این گونه عوارض لازم باشد، تو بگو نتیجه‌اش چیست؟ اگر دست کم ترافیک خرابتر از آن که بود نمی شد، من خفقان می گرفتم و این عوارض را به طیب خاطر می پرداختم.

این است راز عدم تمایل مردم به مشارکت در امور عمومی... از آنها پول می گیرند، بی آنکه در خرج کردنش مشارکت‌شان بدهند. از آن‌ها پول می گیرند بی آنکه در مقابل خدمتی اندک به ایشان عرضه کنند.

همین مردم تهران را در نظر بگیرید. آن‌ها عوارض نوسازی، مالیات نمره کردن و مالیات سالانه اتومبیل را پرداخته‌اند، اما چه ثمر برده‌اند؟ جوی ایشان بوی گند نمی‌دهد که میدهد. آسفالتشان تامین است که نیست. نظافت شهرشان مطلوب است که باز هم نیست. نه پارک بتعداد کافی دارند و نه ترافیکی که خون به جگرشان نکند. پس اینهمه پول کجا رفته؟. چرا با وجود پرداخت اینهمه پول نه تنها بهبودی در وضع شهر بوجود نیامده بلکه شرکت واحد ورشکسته‌اش همچنان با ترزیق پولهای خزانه سرپاست و برای نوسازی جنوبش سازمانی که از صدقه‌های دولت تغذیه میکند، تاسیس میشود.

مردم کمابیش می‌دانند این پولها در چه راهی خرج شده است و بهمین جهت وقتی عنوان مشارکت را می‌شنوند دلشان درد می‌آید. تهرانیها می‌دانند مدیریت‌های گذشته شهرداری این پول ها را خرج گسترش پرسنل شهرداری کردند. پل‌های هوائی فاقد اثر ساختند.

یک روز به بهانه اجرای قانون عابر پیاده در خیابانها انواع و اقسام چراغ و تابلو ساختند و نصب کردند و روز بعد، دستور دادند جمع آوری و خاموششان کنند. روزی کنار خیابان میله گذاشتند و روزی دیگرد روسطش بلوک سیمانی. بی رویه و بی منطق اسفالت کردند و بعد برای لوله کشی و برق و تلفن آن‌ها را کندند. بزرگراه فرح زاد را ساختند و سال بعد مجبور شدند اسفالت چون جگر زلیخای آن را لکه گیری کنند. خط کشی خیابانها را که خیلی ارزان تمام میشد از سازمان قبلی گرفتند تا برای خیابانهای تهران از ژاپن انواع خطوط پلاستیکی گران قیمت وارد کنند که با یک افتاب داغ از سطح خیابان کنده شود و دیگر به لعنت خدا نیرزد. و... وتا بخواهید از این قبیل خرج تراشی‌های بی مورد فراوان است.

بقیه از صفحه ۱۲

اروپا، دربدر در جستجوی مردان بزرگ...

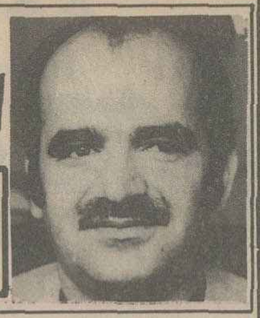

* غول های بزرگ مرده اند، و صحنه به دست «سیاستمداران نان و کره» افتاده است.....

حسین مهری ـ پاریس

اروپا دچار کمبود رهبر شده است. بزرگ مردان در صحنه های سیاسی غایب اند و کوچک مردان، صحنه ها را پر کرده اند. اروپا، زمانی، دور دست های آینده را می دید، امروز به زحمت نوک بینی اش را می بیند. اروپای مردان بزرگ و مقیاس های بزرگ مرده است. در واقع، این کمبود، بیماری بیشترین جا های دنیاست، اما در اروپا به شدت احساس می شود، زیرا این قاره، در دویست سال گذشته، غول های بزرگ و قهرمانان بزرگ در خود پرورد که هر یک سایه یی بلند بر تاریخ افکندند. تاریخ اروپا در این دویست سال، تاریخ غول های سیاسی بزرگ با اندیشه ها و بدعت ها و استراتژی های بزرگ بود، تاریخ ازدحام سیاستمردان و دولتمردان تاریخ ساز، تاریخ آینده سازان، هیچ رویدادی در در این دو قرن در اروپا چهره نگشوده است، مگر آنکه در کانون آن، یک سیاستمرد به چشم می خورد، یا دست کم، این سیاستمرد در جنب آن رویداد یا در فاصله یی از آن بسر می برد «برتولت برشت» گفته است: «وای بر ملتی که قهرمان ندارد» و بی درنگ افزود.ه است: «وای بر ملتی که نیاز به قهرمان دارد.» این هر دو درد اکنون بر اروپا سنگینی می کند. اروپا قهرمان ندارد، و نیاز به قهرمان دارد. یک جامعه شناس فرانسوی می گوید: «اروپا بدون رهبر می میرد.» این گفته خاصه در فرانسه مصداق دارد. فرانسویان که رگه هایی از خلق و خوی شرقی دارند همواره در اعصاری که رهبر و قهرمان بزرگ داشته اند، بزرگی کرده اند ان ها با ناپلئون، خاک اروپا را به توبره کشیدند، با ناپلئون، به هر جا که آنان را کشید، رفتند، آن ها با هر کوتاه سخن «روبسپیر» به اهتزاز می آمدند. آن ها با «دوگل» جان تازه یافتند، با دو گل، رو در روی ابر قدرت انحصار طلب امریکایی دلیری کردند. «دو گل» در خانه، چندان چیزی به آن ها نداد دوگل «سیاستمدار نان و کره»، نبود، و مرد الهام های سیاسی و رویا های جهانی بود. او اعتصاب ها را به دیده نمی گرفت، اعتراض کارگر و سندیکا و اتحادیه را ندیده می گرفت، معضل های خانگی را به شمار نمی آورد، او مرد دیدگاه های بلند بود، مرد استراتژی های جهانی بود. فرانسه، به چشم او یک روح بزرگ بود، جان بود، خاک و درخت و گیاه نبود، فرانسه‌ی او، چنانکه خود گفته است، یک پریزاد بود. می خواست در جهانی آشوب زده که دمی نمی آرمد و از تعرض های ابر قدرت ها، دمی آسوده نیست، فرانسه را یک قدرت با جیثیت سازد، نمی خوست از آن ابر قدرتی زورگو آفریند، تنها می خواست فرانسه در جهان صدا داشته باشد، به شمار آید و فرانسه را سزاوار چنین مقامی می دانست استراتژی های او در زمینه امر دفاع و امور خارجه، هنوز منبع اطلاع و مشرب الهام کوچک مردانی ست که در فرانسه صحنه را انباشته اند. یک روشنفکر سوسیالیست فرانسوی که با حزب سوسیالیست «میتران» سرو کاری ندارد یکبار به من گفت: «دوگل، یک قامت بلند در عرصه سیاست ما بود. مردی بود جامع الاطراف، چتری بود که همه گرایش های سیاسی را زیر سایه می گرفت، حتی کمونیست ها را با موضع گیری سر سختانه‌اش در برابر واشینگتن در مقاطعی از زمان، مفتون میکرد. وانگهی، او به مسلک و مشرب نمی اندیشید؟ فرانسه، قطب فکری بود و با این محک و مقیاس بود که به عیار سنجی حزب ها و سندیکاها می پرداخت و یکبار رویا پرورانه به «مالرو» گفته بود: «اوه، مالرو آن ها (کمونیست ها) می توانستند سربازان من باشند.» البته میان حزب کمونیست و کاخ «الیزه» در دوران «دوگل» برخوردهای تصور ناپذیر بسیار روی داد. اما آن ها دشمنان مطلق نبودند.»

باری، دوگل را چون نمونه آوردم. همه اروپا امروز از فقدان رهبر رنج می برد ان ها امروز دو گل ندارند، مردی به عظمت دو گل ندارند که با صلابت فکر کند، دور اندیشانه و پیامبرانه عمل کند، اندیشه گزار و بدعت پرداز باشد، مرد عمل و مرد اندیشه در عین زمان باشد «دوگل» و علی الاطلاق نسل بلند پرواز «دوگل» تنها سیاستمدار و رهبر نبود «دوگل» یک نویسنده بزرگ، یک ادیب اندیشمند، یک ناطق شور انگیز بود که کلامش، رنگ و بوی ادب کلاسیک فرانسه را داشت و فکریه‌اش از آشنایی کامل با روح تاریخ فرانسه حکایت می کرد. به قول «مالرو» ، «گفتارش، والا و همایونی بود.او انسان ها و رویداد ها را زیر پا های نیرومند مکاشفه و اشراق خویش که کار قطب نما را برای او می کرد، خرد می ساخت.»

امروز، دنیا از دوگل ها، کلمانسو ها، نهرو ها، چرچیل ها، ناصر ها و مائو ها به تقریب خالی ست بدیهی ست که این رهبران قدر مشترکی فکری یا جغرافیائی ندارند که در یک عرض قرار گیرند اما همه شان در فراسوی ازدحام رویداد ها و اندیشه های روز، در یک امر مشترکند وآن، رمانتیسم و آرمان گرایی سیاسی ست. سیاست، به چشم ان ها، دست افزاری بود برای انگیختن توده ها، پدید آوردن وحدت و نظم در صفوف نا متحد و بی نظم نیرو های ملی، قرار دادن همه امکان ها ومنابع ملی در خدمت یک آرمان دور دست و تجهیز همه روح ملی به سوی یک هدف. آن ها سیاست را دست افزار تحمیل نقش خویش بر تاریخ می ساختند. آن ها غولواره های نسل رمانتیک پیش از جنگ دوم بودند. جنگ دوم، با سر خوردگی های سیاسی که در فرزندان خویش پدید آورد، سیاست را از مدار آرمان های بسیاری از جوانان آرمان گرا خارج ساخت امروز جانشین دوگل در فرانسه، «شیراک» است که با همه تعرض و برش سیاسی اش، هرگز جای ژنرال را نمی تواند گرفت. این حکم را می توان در باره تمام اروپاصادق دانست. باز هم از «مالرو» نقل کنیم که گفته است: آرمان های بزرگ در روزگار ما نوشته نمی شود امروز رمان در وضع ناگواری بسر می برد، اروپا همچنین. ما رمان های مان را پرداخت نمی کنیم و خداوند نیز مردان بزرگ را پرداخت کامل نمی کند. عصر «دینوزور» ها به پایان رسیده است».

آری، عصر «دینوزور» ها به پایان رسیده است. عصر سیاستگران نان و کره ست، عصر کالا هان ها، ژیسکار ها و اشمیت ها. حتی «برانت» ها در احتضارند نه ایتالیا، مرد بزرگ می پرورد، نه اسپانیا، نه فرانسه، نه آلمان، نه اروپا، اروپای کوچک مردان شده است، اروپای توده ها، اعتصاب ها، دل مشغولی های دستمزد و ساعت کار، اروپای رفاه مسکینانه.

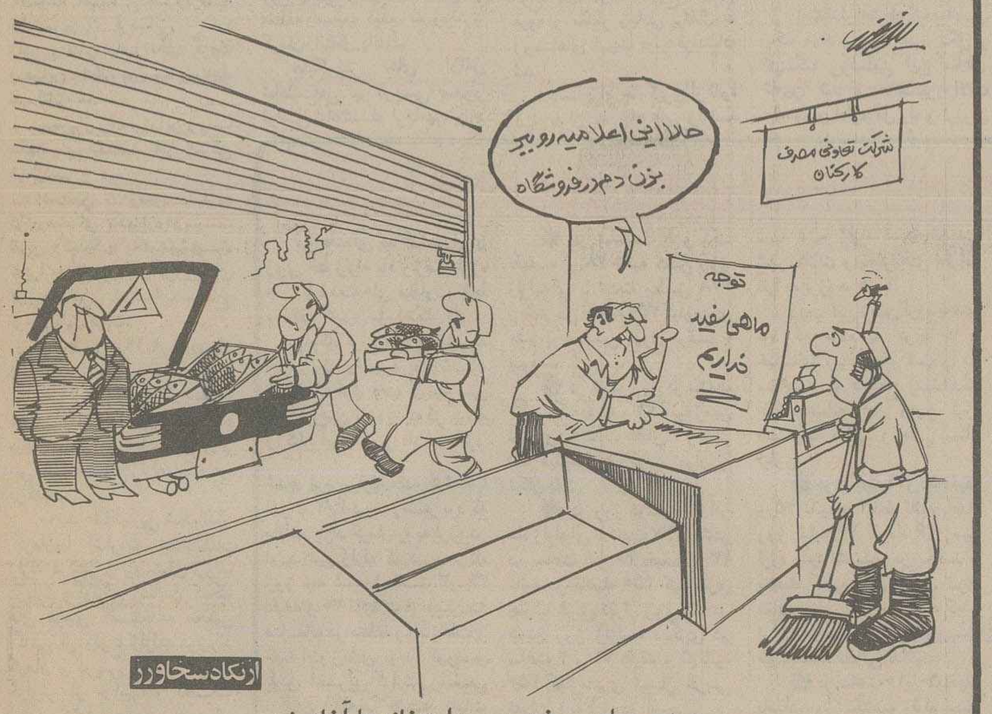

توزیع ماهی سفید در وزارتخانه‌ها آغاز شد..

برای محاسبه کامپیوتر لازم است برای جلوگیری از آفت، قرنطینه

غلامرضا صاحب قلم

اگر شاعری به چشمان دختری نگاه کند، گوید:
«مژگانت همی گذرکند ازجوشن» یا گوید:
«به حوالی دو چشمت دو صف مژه نشسته»
اگر یک نفرروان پزشک به همان چشمان نگاه کند، گوید:
«این چشم ها شرربار است»
اما، اگر چشم پزشکی به همان چشمان نگاه کند، گوید:
«شاید این چشمان به تراخم، یا آب مروارید مبتلاست»

انتشار آگهی وزارت کشاورزی هم همانطور است.

شاید اگر خوانندگان متوجه نباشند که مقصود چیست؟

باغداران، روستائیان کم سواد، خواهند پرسید: مدیترانه کجاست؟ مگس، آنهم درزمستان یعنی چه؟

عرفا و دراویش خواهند گفت: «هرچه پیش آید خوش آید» اما، برای باغداران و آگاهان به خطر آفت، این آگهی ضربه هولناکی است.

مثل اینکه نیمه شب، بفرمانده خبردهند:

«دشمن شبیخون زده و حمله را آغاز کرده است».

از انتشار بی موقع و لحن نارسای آگهی، اضطراب انتشاردهندگان بخوبی پیداست که بیش از این پنهان کاری نمی شود کرد.

چند سال قبل درکرمان، که هنوز مالکین دراوج قدرت بودند، یکی از مالکین قدرتمند درحضور استاندار تقاضانمود مقداری نهال مرکبات از خارج وارد کند. مسئول مربوطه با شجاعت پاسخ داد: (غیرممکن است). آفات جدیدی وارد کشور می شود. توزیع پرتقال خارجی بعنوان (تغذیه رایگان) درباغات مرکبات شمال، پهلو گرفتن کشتی های پرتقال خارجی دربنادر درحینی که مرکبات درشمال کیلوئی (۵) ریال حراج می شود، چنین عواقب وخیمی نیز دارد:

«شب شراب نیارزدبه بامداد خماری»

دورانیکه. استعمار قایق های توپدار به بنادرمی فرستاد و قشون پیاده می کرد تمام شده است.

قشون استعمار امروز، وبا، طاعون کاوی، کرم خاردار، کرم ساقه‌خوار، شبه‌وبا. وبالاخره مگس مدیترانه‌ایست.

استعمار نمی تواند به بیند. ما بعد از سیصدسال اسارت می خواهیم زنجیرها را پاره کنیم و روی پای خود بایستیم.

مگس مدیترانه. اول از آفریقای شمالی. حوزه مدیترانه را آلوده است و خسارات زیادی زده است. و هنوز علاج قطعی برای آن پیدا نشده است. سم پاشی باغات میوه تلفات انسانی زیادی دارد و خطرناک است.

بعلاوه سم گران است و استفاده از آن اقتصادی نیست. درباغهای پراکنده وبا وجودباغبانان سهل انگار اجرای دستورات و نصایح وزارت کشاورزی عملی نیست.

مگس مدیترانه درسال ۷ـ۶ نسل تولید می کند. نسل جدید بعد از ۱۲ روز تولید نسل دیگری می کند و هردفعه ۴۰۰ـ۳۰۰ تخم می گذارد. باید کمپیوترها پاسخ دهند که. چه می شود؟ و یک مگس اول سال. آخرسال چند مگس می شود.

دریکی از شهرهای مرزی فرانسه که عمده محصول آن سیب زمینی است، روی تمام دیوارها، کوچه ها، حتی زیرسیگاریها، و بشقابها، عکس آفت سیب زمینی را کشیده بودند. وقتی علت را پرسیدم گفتند: دشمن ما آلمانها نیستند، همین آفت سیب زمین است حتی درمدارس این شهر طرز مبارزه با آفت سیب زمین تدریس می شوددرسینماها این طریق رانشان می دهند و عجیب است که کشیش ها نیز درکلیسا درباره آفت سیب زمین صحبت می کنند.

وزارت کشاورزی باید فوری پوسترهای رنگی مگس مدیترانه را درتمام ایران منتشر کند. مکرردرجراید طرز نشو و نمای آفت را منتشر کند، تلویزیون نشان دهد. و رادیو به گوید.

معلوم می شود. مدتی است آفت وارد ایران شده. و دیده‌اند بیش از این نمی توان وجود آنرا پنهان و انکار کرد.

اکنون. بابخش نامه‌پرانی. و (اقدام مقتضی بعمل آمده.

و دستورات لازم صادرشده است) نمی توان جلو این آفت را گرفت. درسالهای اخیر سرمایه های کلانی، زیر درختان باغهای ایران ریخته شده است و حفاظت آنها بامنیت ملی ما مربوط است.

بموقع و مناسب است که اولیای حزب رستاخیز ملت ایران، بازرسی شاهنشاهی.

کمیته شاهنشاهی.

وزارت کشاورزی و عمران روستائی

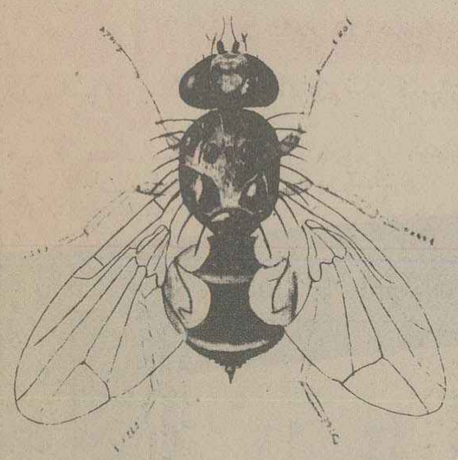

مگس مدیترانه ، دشمن باغات میوه ها و پیشرفت است.

باید فورا قرنطینه محکمی برقرار شود تا افت به باغهای آذربایجان و شمال و خراسان سرایت نکند. حتی حمل و نقل میوه خارجی بین استانهاو داخله کشور باید کنترل شود تا از اشاعه آن جلوگیری بعمل آید.

از چند کارشناس استخوان خرد کرده و موسفید کرده و پیران دیرو باغداران عمده، سمیناری تشکیل دهند. و از مسئولین و غفلت کنندگان بازخواست بعمل آید.

چه فرق می کند، اگر مرزبان غفلت کند وورود دشمن را خبر ندهد، اعدام می شود.

چهل سال قبل...

نرخ اجاره صندوقهای آهنی کاهش یافت

برای اینکه صندوقهای آهن که از طرف بانک ملی ایران به اجاره واگذار میشود در دسترس عامه قرار گیرد و تمام افراد بتوانند از انها استفاده کنند. در نرخ اجاره صندوقها از طرف بانک تخفیف معتنابهی بشرح زیر منظور گردیده است:

صندوقهای آهنی ۴۸/۵ در ۱۰ در ۱۷ سانتیمتر سه ماهه ۷ ریال «سابق ۱۲ ریال» شش ماهه ۱۱ ریال «سابق ۲۱ ریال» یکساله ۲۰ ریال «سابق ۳۸ریال»

صندوقهای ۴۸/۵ در ۱۰ در ۲۶ سانتیمتر سه ماهه ۱۰ ریال «سابق ۱۸ ریال» شش ماهه ۱۷ ریال «سابق ۳۲ ریال» یکساله ۳۰ ریال «سابق ۶۰ریال»

صندوقهای ۴۸/۵ در ۲۰ در ۲۶ سانتیمتر سه ماهه ۱۸ریال «سابق ۲۸ ریال» شش ماهه ۳۲ ریال «سابق ۵۲ریال» یکساله ۶۰ ریال «سابق ۹۵ ریال»

صندوقهای ۴۸/۵ در ۵۲/۵ در ۵۲ سانتیمتر سه ماهه ۵۰ ریال «سابق ۶۵ ریال» شش ماهه ۱۰۰ ریال «سابق ۱۱۰ریال» یکساله ۲۰۰ریال

آموزشگاه رانندگی

دوره سوم آموزشگاه فنی رانندگی که از پنجم آذرماه آغاز شده بود اینک خاتمه یافته و دوره چهارم ان از ۵ دیماه تحت نظر عده‌ای از متخصصین و مهندسین برای تعلیم رانندگی و اطلاعات میکانیکی عملی و علمی درمحل آموزشگاه «خیابان شاه اباد» آغاز میگردد.

تعلیمات این آموزشگاه طبق برنامه بدو قسمت تقسیم میشود:

۱ـ تعلیمات علمی و میکانیکی که شبانه بوسیله ابزارهای مخصوص تحت نظر متخصصین فن تعلیم داده میشود.

۲ـ تعلیمات عملی رانندگی که روزانه هنگام فراغت اشخاص بوسیله متخصصین آموزشگاه با اتومبیلهای مخصوص که دارای ۲رل و ۲ ترمز و ۲ کلاچ میباشند تعلیم داده میشود.

غرق دوکرجی

قشم ـ شب ۲۹ از ساعت ۲۱ باد شدید و باران نافعی شروع شد و تا ساعت ۵ ادامه داشت. دو فروند کرجی بادی متعلق به اهالی «بشت شهر» بندرعباس حامل ماهی در دریا دچار طوفان و باران گردیده باراکبین خود غرق و بمقصد نرسیده اند.

زمین لرزه

سبزوار ـ ساعت ۲۳ «یازده بعدازظهر» زمین لرزه شدیدی در سبزوار حادث شد که مردم از خواب بیدار و متوحش شدند. تا ساعت ۶ صبح امروز هم سه مرتبه زمین تکان خفیفی خورد بحمدالله خسارت و تلفات نداشت.

شهردار و بخشدار و آبیار

لاهیجان ـ آقای دولو اخیرا از طرف وزارت کشور بریاست شهرداری و بخشدار لاهیجان برگزیده شده است. چند روز پیش بنابدعوت ایشان جمع کثیری از مالکین در اداره بخشداری حاضر شدند. اقای محمد دادور معاون فرمانداری شهرستان رشت نیز حضور داشتند و نخست شرح مبسوطی در پیرامون اهمیت آبیاری و انتخاب آبیار را بعهده خود مالکین محول نمودند اقایان مالکین نیز اقای قنبر نام چهاردهی را بسمت آبیار نهرهای حشمت رود و کیاجوب انتخاب کردند تا از طرف فرمانداری نیز حکم او صادر گردد.

وضعیت بازار

گرگان ـ بازار پشم از نیمه اول اذرماه کاملا بحال رکود و کسادی باقی و خرید و فروش نمیشود. بهای روغن اکنون هر سه کیلو ۲۴/۵۰ ریال است.

زنده شدن مرده

عباسی ـ عبدالرحیم نام چند روز پیش بسکته قلبی دچار شده و بستکانش بخیال اینکه مرده است پس از گریه و زاری کاملی وسایل کفن و دفن او را فراهم میکنند و بعد از شستشو و اجرای مراسم تخیل موقعی که میخواهند او را کفن کنند دفعتا بهوش امده و وضعیت را که مشاهده مینماید فریادی کشیده و روبخانه خود فرار میکند. بعد از این قضیه حالش روبهبودی است.

مرگ از سرما

محلات ـ سیدقاسم نام چند روز پیش از تیمور پیاده بطرف گلپایگان حرکت و براثر سرمای سخت بین راه فوت میکند. اهالی تیمور از قضیه مطلع شده جنازه او را بخاک سپردند.

اجاره داده می شود

درخیابان البرز آپارتمان دوطبقه دارای ده اطاق در فضای هزار متر مشجر باسیم کشی برق و لوازمات دیگر ماهیانه در حدود هزار ریال اجاره داده میشود. طالبین به تلفون ۵۹۱۱ مراجعه فرمایند.

عامل تجارتی

بیکنفر که از خرید و فروش اجناس خرازی آگاه بوده و بتواند دفاتر روزانه ان را بسبک قدیم اداره نماید احتیاج داریم

کار نمی کنم

این جانبه نیر رومی از این تاریخ در کافه قصرشیرین کار نمیکنم ـ رومی

«نقل از اطلاعات ۳ دی ۱۳۱۷»

روزت مبارک ~~مادر~~ تجارت!

سخاوت علیزاده

بمیمنت و مبارکی روز مادر سپری شد و از مادران بخاطر زحمات بی ریا و صمیمیشان در پرورش فرزندان قدردانی شد، و در این میان هدایائی نیز ردو بدل کردند، امامسائلی مطرح شد که واقعا قابل تامل و تفکر بودند و لازم و شایسته بود که کمی در مورد آنها تعمق میشد، چرا که بی توجه بودن به پاره‌ای از مسائل می تواند گاه خطرناک باشد. اولین مسئله‌ای که باید بر روی آن انگشت نهاد مسئله خرید هدیه برای مادارن است که صد البته فریضه ایست برای تمام فرزندان، اما باید اذعان کرد که در دیار ما همه چیز رنگ سود جوئی بخود میگیرد و گاه مقدس ترین باورهایمان در راه مال اندوزی و نفع هر چه بیشتر به کار گرفته می شود.

تبلیغات وسیعی که از چند روز و گاه چند هفته به روز مادر مانده شروع می شود نشانگر شم قوی سود جوئی پاره‌ای از ادمهای جامعه ماست که می خواهند به هر ترتیبی که ممکن است از هر نمدی کلاهی داشته باشند و تبلیغات عجیب و غریب و گاه دور از ذهنی که به عنوان معرفی کالائی جهت هدیه دادن به مادر بکار گرفته میشود ازاینگونه است.

به مادر خود چلوکباب فلان مارک تجارتی هدیه کنید، به مادر خود ساعت فلان بدهید، به مادر خود لباسشوئی بدهید، برای قدردانی از زحمات مادر، به او جواهرات فلان جواهر فروشی را هدیه کنید. برای زیباتر و خوش اندام تر شدن مادر خود به او وسائل ورزشی و تناسب اندام ساخت فلان کارخانه را هدیه کنید الخ...

من نمیدانم نظارت در امر تبلیغ کالا در این مرزو بوم چگونه است، ولی آیا بنظر کمی غیر عادی نمی آید که کودک ۱۵ ساله‌ای به مادر خود مثلا ماشین لباسشوئی و یا جواهر هدیه بدهد؟!

از کجا؟ و با کدام پول؟ مگر غیر از این است که ذهن پاک کودک خیلی سریع تحت تاثیر تبلیغات قرار می گیرد و دو پای کوچکش را در یک لنگه کفش می کند و از پدرو مادر می خواهد که پولی به او بدهند تا بتواند برای «مامان» هدیه‌ای تهیه کند؟.

از همه اینها مهمتر چرا میخواهیم ثابت کنیم که مهربانی را میشود با پول ارزیابی کرد، آیا یک شاخه گل و یا حتی یک بوسه صمیمانه کودک بر گونه مادر نمی تواند پاسخی زیبا برای مهربانیهای مادر باشد؟ چرا تلاش می کنیم روز مادر را به روز تجارت تبدیل کنیم و این اندیشه قشنگ و زیبا را با پرده‌ای از مادیات بپوشانیم؟ اگر به اینگونه پیش رود فکر نمی کنم زیاد دور باشد که ببینیم برای هدیه مادر زمین و خانه و هواپیما و کشتی و کامیون هم وارد بورس شوند؟

مسئله دوم که دست کم ازاولی ندارد، نکته ایست که در میان هیاهوی بسیار برای روز مادر از یاد رفته است.

آیا هرگز به هنگام تلاش برای بهتر برگزار کردن روز مادر به هزاران طفل بی مادری که در گوشه و کنار این سرزمین زندگی می کنند اندیشیده‌ایم؟ کودکی که بخاطر اختلافی بین پدرو مادر گرمای دست مادر را دیگر حس نمی کند و دیگر کسی نیست که ناز های کودکانه‌اش را خریدار باشد، هنگامیکه می بیند کودکان کوچه‌اش از روز مادر و هدیه‌ای که برای مادر خود تهیه کرده‌اند سخن می گویند با خود می گوید چرا من نه؟

بیائید در برپائی یاد روزها به همه چیز بیندیشیم، به کودکی که مادر ندارد و غم روز مادر که اینه ضمیرش را کور می کند، به صد ها کودکی که در کانونهای تربیتی بار ها از خود سئوال می کنند مادر ما کیست؟

بیائید کاری کنیم که روز مادر نه روز تجارت بشود و نه روز غم برای هزاران کودک بی مادر در سراسر این مرزو بوم.

سئوال تلفنی پاسخ تلفنی

حسین نجفی

براساس مقررات استخدامی ، دیپلمه های کادر آموزشی در وزارت آموزش و پرورش پس از سی سال خدمت فقط تا گروه ۷ ارتقاء می یابند.

حال آنکه در تمامی سازمانهای دولتی دیپلمه هایی هستند که بدلیل تصدی پست های مناسب تا گروه ۹ بالا رفته‌اند و حتی تا میزان ۱۸۰۰۰ ریال و بعضی اوقات بیشتر مزایای شغلی دریافت می کنند.

طبیعی است یک چنین تبعیض آشکاری نمی تواند موجب جلب نیروی انسانی بخصوص در سطح دیپلم برای شغل آموزگاری شود، چه اینگونه افراد ترجیح می دهند در سازمانهای دیگر استخدام شوند تا راهی برای ارتقاء گروه داشته باشند.

پاسخ وزارت آموزش و پرورش

بمنظور ارتقاء گروه آموزگاران دیپلمه از طریق وزارت آموزش و پرورش اقدامات پیگیری بعمل آمده و با سازمان امور اداری و استخدامی کشور مکاتباتی شده است که بمحض حصول نتیجه، برای رفاه این دسته ازمعلمان و امکان ارتقاء گروه آنان به بالا ترین حد ممکن تصمیمات لازم اتخاذ خواهد شد.

بی حضور مردم

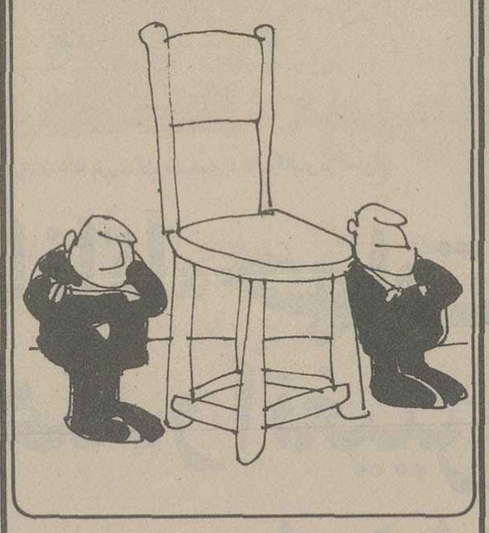

امسال طبق معمول همه ساله مقرر بود جشن فرهنگ و هنر در آبانماه برگزار گردد، روزنامه ها و وسایل ارتباط جمعی هم برگزاری هر چه با شکوهتر این جشن را بمردم نوید دادند، اما دریغ که باید گفت (هرچه آید سال نو گوئیم دریغ از پارسال) در سالهای پیش مجالس جشن و مراسم مخصوص فرهنگ و هنر در شهر بروجرد برگزار می شد و چه با شکوه هم بود، بخصوص که عامه مردم هم در این جشن ها شرکت داده می شدند.

ولی امسال از برگزاری جشن فرهنگ و هنر در بروجرد خبری نبود و یا اگر هم جشنی و مجلسی و مراسمی بود برای عده‌ای که جزءلاینفک این گونه مجالس هستند برگزار شد و از عامه مردم که شرکت کردن و در این جشن حق مسلم آنها است ، دعوتی بعمل نیامد و از این جشن بی خبر ماندند.

مسلم است که مسئولان فرهنگ و هنر این شهر با ارائه آمار و ارقامی دلچسب! برای جشن فرهنگ و هنر امسال تقاضای تشویق و پاداشی خواهند کرد. اما من بعنوان یک ایرانی متعصب و علاقمند بفرهنگ ملی ایران استدعا دارم از مسئولان فرهنگ و هنر این شهرستان بیلان کار و فعالیت واقعی جشن و فرهنگ و هنر امسال را بخواهند و کوتاهی و مسامحه در این مورد را مواخذه کنند، تا سیه روی شود آنکه در او غش باشد.

اسدالله شریفی - مدرسه راهنمایی مواهب بروجرد

نوع تازه‌ای از «تمهید»

همزمان با برگزاری جشن پنجاهمین سال سلطنت دودمان پهلوی باتصویب نامه شماره ۳۹۱۶ـ۳۵/۲/۲۷ هیئت وزیران شهر بیله‌سوار به مرکزیت فرمانداری مغان تصویب شد و بتمامی موسسات و ادارات اعلام گردید. تعیین بیله سوار به عنوان مرکز فرمانداری مغان اهالی مرزنشین بیله سوار را خوشنود کرد. ولی گویا اینکار خوشایند بعضی ازمقامات نبود وبه منافع شخصی آنها لطمه میزد، درنتیجه تلاشها آغاز شد وبهرمقام وسازمانی متشبث شدند تاعاقبت رای استاندار را بخود جلب کردند وبه بهانه عدم امکانات وصرفه جوئی درهزینه ها، مرکزیت فرمانداری مغان را ازبیله سوار به بخش کوهستانی اوجارودگرمی (مغان قلابی) انتقال دادند که این تغییرمرکزیت اختلافات شدید وبدبینی عمیق بین مردم منطقه مغان ایجاد کرده است. ازمسئولین امر استدعا دارد با عنایت بخصوصیات اقلیمی وامکان های فراهم دربیله سوار نسبت به اجرای تصویبنامه ۳۹۱۶ـ۳۵/۲/۲۷ که شهربیله سوار را به مرکزیت مغان تعیین وهمزمان با برگزاری پنجاهمین سال سلطنت دودمان پهلوی اجرا شده است، پابرجاواستحکام یابد.

ذکائی - کفائی - سرخوش - فکرت - کرامت - پورعطائی - بایرام حیدری - شفائی - عبادی - ساسان پور وامضا های دیگر.

نظریات کارمندان دولت در مورد قانون استخدام

کارمند باید ارزشیابی شود نه اداره محل خدمت او

نظریات خود را برای اصلاح لایحه نهائی قانون استخدام کشوری بوسیله ارسال نامه به روزنامه اطلاعات و یا تماس باتلفن ۳۲۸۶۲۲ ازساعت یک و ۳۰ دقیقه تا ۳ بعداز ظهر هرروز مطرح کنید.

دوازده نفر از کارمندان دانشکده الهیات و معارف اسلامی دانشگاه تهران باارسال نامه‌ای به روزنامه اطلاعات درمورد تجدید نظر درلایحه نهائی قانون استخدام کشوری خواستار تغییر درپاره‌ای ازمقررات موجود اداری و استخدامی شده‌اند، وقید کرده‌اند: تاریخ استحقاق گرفتن ترفیع کارمندان باتاریخ پرداخت اضافه حقوق حاصل از گرفتن یک پایه ترفیع بایکدیگر متفاوت است و باید دررفع این نقص کوشش شود.

بعنوان نمونه کلیه احکام ترفیع و ارتقاء دردوسال اخیر دردانشگاه تهران بدین ترتیب صادر شده است که تاریخ اجرای حکم سال ۲۵۳۵ است و تاریخ پرداخت تفاوت ناشی از افزایش پایه و گروه درسال ۲۵۳۶ تعیین شده است. همچنین درحال حاضر از فوق العاده شغل برقرار شده برای کارمندان دولت کسور بازنشستگی کسر میشود، درحالیکه درزمان بازنشستگی فوق العاده شغل دربرقراری حقوق بازنشستگی مورد محاسبه قرار نمیگیرد و لازم است که درتجدید نظر درلایحه نهائی قانون استخدام کشوری ترتیبی داده شود که یا این کسور از فوق العاده کارمندان کسر نگردد و یا اینکه درزمان برقراری حقوق بازنشستگی فوق العاده شغل نیز مورد محاسبه قرار گیرد.

درضمن هنگام صدور احکام ارتقاء گروه از پایه های استخدامی برخی ازکارمندان کسر شده است که درقانون جدید استخدام باید فکری هم بحال پایه های کسر شده کارمندان بشود.

کارمندان دانشکده الهیات و معارف اسلامی دانشگاه تهران دردنباله نامه خود ضمن اشاره باینکه درسال ۲۵۳۵ تفاوت ناشی از افزایش حقوق از فوق العاده شغل کسر و به حقوق اضافه شده است در حالیکه ترمیم فوق العاده شغل درسال ۲۵۳۶ ـ انجام شده است تاکید کرده‌اند: کلیه قسمتهای دانشکده های دانشگاه تهران درجه بندی شده‌اند و باین خاطر مزایای کارمند واحد درجه یک باواحد درجه سه خیلی تفاوت دارد، دراینجا این سئوال پیش می‌آید که کارمند چه تقصیری دارد که درواحد درجه پائین تر قرار گرفته است و باید از مزایای کمتری برخوردار باشد، البته این درجه بندی شامل کادر اداری شده است نه کادر آموزشی، درصورتیکه حجم کارو ساعات کار هیچکدام ازواحدها بایکدیگر فرقی ندارد.

بدین لحاظ پیشنهاد میشود که درتجدید نظر درمقررات اداری و استخدامی به رفع اینگونه از تبعیضات نیز توجه بشود.

حرفهائی ازآن سوی سیم

مشکلات خود را با «اطلاعات» درمیان بگذارید

باستثنای بعدازظهر پنجشنبه‌ها و روزهای تعطیل
تلفن ۳۲۸۴۳۱ از ساعت ۸/۳۰ صبح
تا ۴ بعدازظهر در اختیار شماست

حسن لاهوت افشار:

منزل ما درنظام آباد تهران (سبلان جنوبی) است. دراین منطقه کوچه‌ای است بنام گودرزی که شرق و غربی است و انتهای آن خیابان ارباب - مهدی را قطع میکند، این کوچه عرض کمی دارد که بطور عادی فقط یک اتومبیل میتواند ازان عبور کند، ولی رانندگان وسائط نقلیه عملا کوچه را دو طرفه کرده‌اند و راه عابران پیاده را مسدود کرده‌اند. خوبست یکطرف کوچه را تابلو نصب کنند تا عبور یکطرفه باشد و خطری برای عابرین پیاده، بخصوص کودکان بوجود نیاید.

ناهید امیر شاهی
دانشجوی دانشکده بهداشت:

مطلبی را که چند روز پیش درباره آلودگی هوا چاپ کرده بودید، خواندم، وحشتناک بود و من ترسیدم. خواستم بپرسم آنقدر که درباره انجام بموقع واکسیناسیون تبلیغ میکنند که درحد خود بجا و ضروری است، چرا درباره آلودگی هوا و پیشگیری ازان تبلیغ نمی کنند؟ تامردم به خطرهای آلودگی محیط آگاه شوند و برای حفظ بهداشت محیط خود کوشائی لازم را بنمایند.

جهرم - مرتضی رحمانیان:

درمسیر راه جهرم - شیراز بین علی آباد وشاهپور پلی بود که اخیرا خراب شده است و مردم ناچارند ازبیراهه وجاده خاکی وپردست انداز مسافتی را طی کنند تادوباره به جاده اصلی برسند. باتوجه به فصل سرماوبارندگی، ازوزارت راه و ترابری تقاضادارم هرچه زودتر نسبت به مرمت وبازسازی این پل اقدام کند ومردم را ازسرگردانی نجات دهد.

روزنامه‌ها باید زبان مردم باشند

فضای جدیدی بوجود امده ونسیم تحرکی در جامعه وزیده و الان درست موقع آنست که مطبوعات منعکس کننده واقعیات و آئینه خواست های مردم باشند.

مردم بی نام و نشان، آنها که بارزندگی را بدوش دارند، آنها که در کنفرانس ها، سمینار ها و سخنرانی ها، نه در مقام گوینده بلکه گاهی بعنوان شنونده نیز راه ندارند، کجا باید حرف بزنند؟

معلم، کاسب، کارگر، کارمند، دانشجو، اندیشمند و همه طبقات مردم باید در مطبوعات مجال سخن گفتن داشته باشند. ممکنست گفته شود هم اکنون مطبوعات پر است از اظهار نظر های مردم، درست است اما در چه مقوله؟ اسفالت و برق و تلفن و آب..... آنهم نه با ریشه یابی و نه اصولی.

شاهنشاه آریامهر بار ها در مصاحبه با مخبرین خارجی به آزادی بیان خصوصا در مطبوعات استناد فرموده‌اند و مطبوعات باید لایق چنین عنایت و التفاتی باشند.

روزنامه پر تیراژ اطلاعات میتواند با تکیه به حسن نظر رهبر آینده نگر ایران بیش از پیش آن روزنامه را به زبان مردم تبدیل کند، چنانکه هر کس در چهار چوب قانون و با متانت و بدون غرض ورزی بتواند روی جزئیات و کلیات مسائل عمومی با تحلیل و تفصیل ابراز نظر کند و این نباید منحصر به نویسندگان معروف باشد، بلکه باید بدانگونه باشد که هر کس بتواند و بخواهد.

هادی ایرانی - دبیر ادبیات

اطلاعات: آقای هادی ایرانی همانگونه که ملاحظه می کنید روزنامه اطلاعات نظر شما و نظر دیگر خوانندگان را چاپ کرده و در واقع روزنامه «زبان» شماست برای بیان نظرها و اندیشه هاتان.

شعبه فروش نساجی مازندران درزاهدان افتتاح و بااستقبال عموم روبروشد.

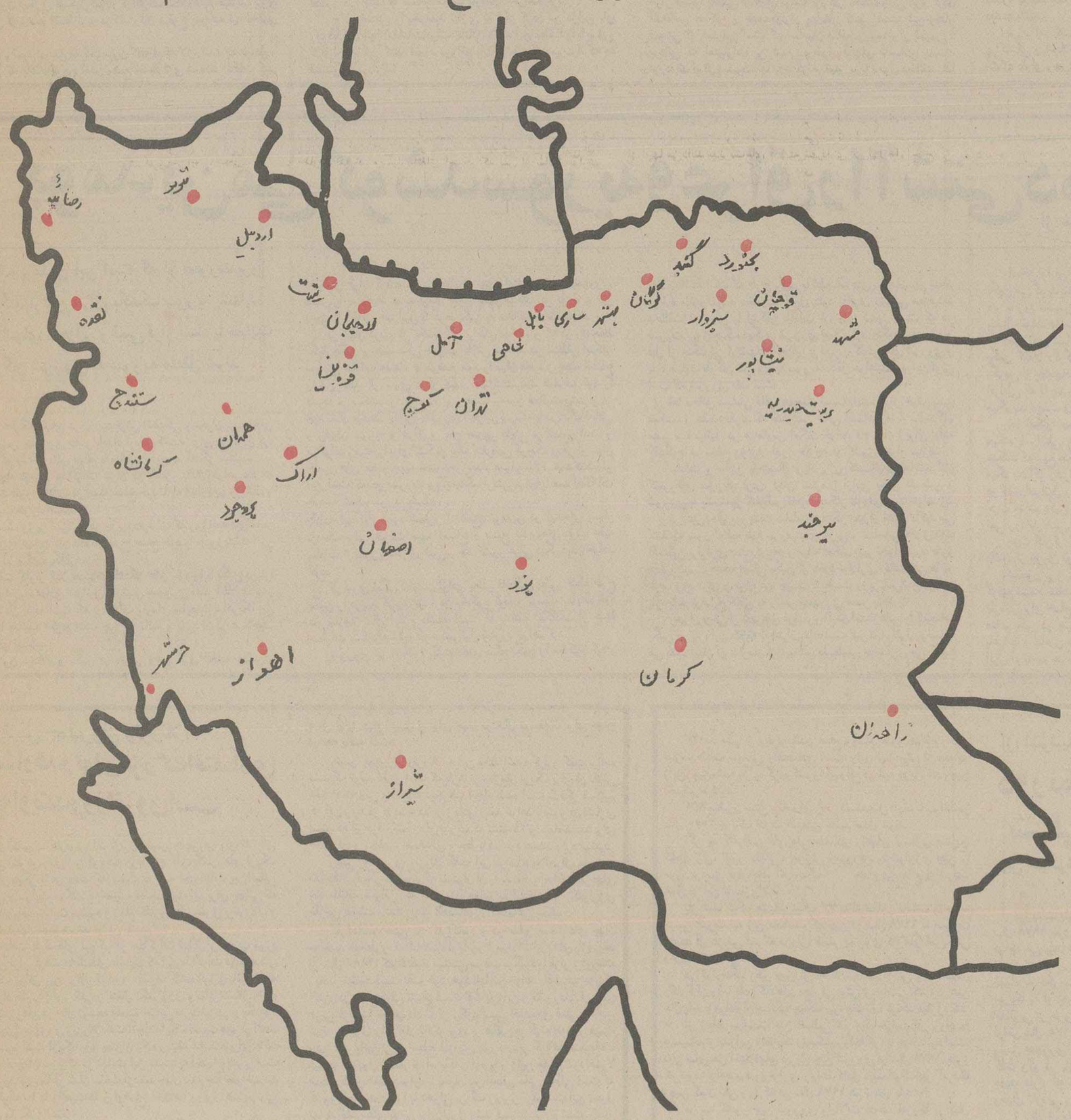

عرضه مستقیم وبدون واسطه پارچه که یکی ازاقلام عمده موردنیاز مردم میباشد درسرلوحه اقدامات شرکت نساجی مازندران قرار دارد بطوریکه ازهرفرصتی برای گشایش مرکز فروش محصولات خودحتی دردورترین نقاط مملکت عزیزمان استفاده می نماید.

اینک دربسیاری از شهرهای بزرگ وکوچک ایران یک و گاهی چند شعبه فروش نساجی مازندران درخدمت هموطنان عزیز است.

وبزودی شعبه فروش نساجی مازندران درنیشابور گشایش خواهد یافت.

ماباتاسیس فروشگاههای نساجی مازندران درسراسر ایران محصولات موردنیاز شمارا به شهرشماونزدیک منزل شمامیآوریم.

سندیکای توزیع کنندگان گاز مایع ایران

آگهی بمصرف کنندگان گاز مایع در تهران

درخصوص تلفن شکایات شرکتهای توزیع کننده

از مصرف‌کنندگان گاز مایع در تهران درخواست میشود درصورتی که از رفتار کارکنان شرکتهای توزیع کننده گاز مایع یا تاخیر در رساندن گاز شکایت داشته باشند با تلفنهای زیر تماس حاصل فرمایند .

نام شرکت	شماره تلفن شکایات
ارساگاز	۸۲۶۹۰۲
آسیاگاز	۹۳۶۸۰۰
ایرانگاز	۸۹۲۱۹۰
اونیورسال	۵۹۳۰۰۶
بوتان‌گاز	۹۶۲۰۶۰
بوتاگاز	۸۲۱۰۲۵
پاسارگاز	۸۵۳۰۰۹
پرسی‌گاز	۹۶۱۷۵۵
	۹۸۰۸۲۱
رویال گاز	۵۹۱۶۶۵
سوپرگاز	۹۶۸۰۴۶ ـ ۴۷
شمیرانات	۲۴۴۴۴۱
فرگاز	۸۳۸۴۳۶

سندیکای توزیع‌کنندگان گاز مایع ایران

فریبرز عطا پور هنگام مصاحبه با خانم گاندی در دهلی‌نو

مصاحبه عطاپور نویسنده اطلاعات با ایندیراگاندی نخست وزیر پیشین هند

بانو گاندی:

دولت «جاناتا» جهات سیاست هند را تغییر میدهد

* تاریخ درباره من قضاوت خواهد کرد

* هیچکس از یک محاکمه منصفانه وحشت نمی کند

فریبرز عطاپور خبرنگار اطلاعات مصاحبه‌ای با ایندیراگاندی نخست وزیر پیشین هند دردهلی نو بعمل آورده است که درزیر می خوانید

س - خانم گاندی از مدارکی که دربرابر کمیسیون تحقیق وجوددارد چنین برمی آید که در ژوئن ۱۹۷۵ از جنبه های مربوط به قانون و نظم کشور چنان دشواریهایی وجودداشته است که اضطراری اعلام کردن وضع هند را از طرف دولت شما توجیه کند، آیا این گفته صحت دارد؟

ج - من فکر نمی کنم که برای خودم کاردرستی است تا درباره تحقیقات کمیسیون - درحالیکه هنوز کارهای این کمیسیون ادامه دارد اظهارنظری کنم. تنها میتوانم شما را توجه دهم به گزارشهای جراید درباره وقایعی که دردوره قبل از اضطراری اعلام شدن وضع هند جریان داشته است. و همچنین به پاره‌ای اعترافات از طرف اشخاصی که امروز مناصب عالی را اشغال کرده‌اند.

س - شما ضمن نامه‌ای که دران امتناع خود را از حضور یافتن دربرابر این کمیسیون اعلام کرده‌اید به هرج و مرجی که منجر به برقراری مقررات وضع اضطراری گردید اشاره می کنید. دراین صورت چه دلیلی دارد که خودتان متقابلا تقاضا نمی کنید تا کمیسیون دیگری تشکیل شودو دراطراف تمام وقایع خشونت باری که قبل از وضع اضطراری درکشورتان بوقوع پیوسته نیز تحقیق کند؟

ج - نمیدانم. من به کمیسیون گفته‌ام که لازم است به عوامل و دلایلی که باعث بوجود آمدن وضع اضطراری شده‌اند التفات کند. بعنوان مثال ناهنجارترین حادثه قابل ذکری که میتوان درباره‌اش صحبت کرد ماجرای انحلال مجلس ملی گجرات است با بکار بردن وسایلی سراسرغیردمکراتیک و مغایربا قانون اساسی.

س - دراین صورت چرا شما خواستلارتحقیق درباره این چیزها نمی شوید.

ج - بلی - اما ظاهرا تاکنون بقدرکافی کمیسیون های رنگارنگ بوجود آمده‌اند...

این جنگ به امان تبلیغاتی که از طرف وزیر کشور دولت کنونی (چاران سینگ) برضد شما دنبال میشود از کجا سرچشمه میگیرد و خطربازداشت شدن را برای خودتان و دیگران تا چه اندازه جدی تلقی می کنید؟

ج - جنگی که به آن اشاره کردید تنها از ناحیه وزیر کشور نیست این جنگ از طرف تمامی دولت و دستگاه دولت است وزیر کشور دروضعی قرارگرفته است که تنها نقش سخنگوی دشمنان رنگارنگ مرا ایفا میکند. والا درمورد احتمال بازداشت شدن که اشاره کردید - تنها کاری که ما میتوانیم بکنیم تلقی کردن این کلمه «بازداشت» به معنای علی‌الاطلاق آن است. مضافا اینکه وزیر کشور و سایر اعضای حزب جاناتا هم مداوما راجع به بازداشت کردن ما سخن میگویند.

س - آیا فکر میکنید که آنها تا این حد جلو خواهند رفت؟ آیا تصور می کنید که شما را مجددا بازداشت خواهند کرد؟

ج - راستش را بخواهید نیازی به فکر کردن من دراین باره وجودندارد. آنها (مقامات دولت جاناتا) دارند این مطلب را با بوق و کرنا اعلام می کنند. شما - درواقع باید از خود آنها بپرسید که چه قصدی دربردارند؟

س - ایا رفتار شما بصورتی نیست که خواسته باشید عامدانه آنها را تحرک کنید که چنان اشتباهی را مجددا مرتکب شوند؟

ج - مسلما خیر، چرا من باید آنها را تحریک کنم؟

س - اگر به من اجازه دهید تا دراینجا موضوع نسبتا نابابی را لمس کنم مایلم بگویم که درمورد پسرتان - خطربازداشت شدن تقریبا اجتناب ناپذیر بنظر میرسد. دراین باره شما چه نوع احساس یا عقیده ای دارید؟

محاکمه

ج - همانطور که من قبلا هم گفته‌ام هیچکس از محاکمه‌ای که منصفانه باشد و از تحقیقاتی که عادلانه انجام بگیرد وحشتی ندارد، اما روشی که درحال حاضر درتحقیقات جاری مورد استفاده قرارگرفته است نمیتواند شخص را متقاعد کند که دراین مورد خاص جانب عدالت و انصاف رعایت شده باشد بعنوان مثال درباره همه ما - اعضا و رهبران دولت سابق - چیزی به اسم افکار عمومی درمطبوعات ساخته و پرداخته کرده‌اند، بطوریکه بقول یکی از وکلای بسیار مبرز و برجسته - و طبق برداشتی که سایر مردم دارند - کاری که دارند با ما می کنند نوعی محاکمه کردن بوسیله مطبوعات است. وقتی که شما نوعی افکار عمومی را بدست خودتان - و برای خدمت به اغراض و مقاصد خاص بوجود اوردید - طولی نخواهد کشید که آفریده دست و دماغ شما تبدیل به چیزی میشود که با بودن آن رسیدن به عدالت واقعی برای هرکس بسیار دشوار خواهد گردید.

س - با وجود این، وزیری درکابینه جاناتا سراغ دارم که نزد من گفته است که مطبوعات موجود هند «ضد جاناتا» هستند.....؟

ج - تنها کاری که شما باید برای پی بردن به حقیقت انجام دهید این است که خودتان نگاهی به مطبوعات ما بیاندازید. درست است که اکنون سانسور رسمی درهند وجود ندارد - ولی درعمل بسیاری از حقایق مطلقا درمطبوعات ما ظاهر نمی شود و حتی امور و مسائلی که درپارلمان اتفاق می افتد بطورساده درمطبوعات منعکس نمی شود.

س - نسبت به تمام کتابها که با محتوای افترا و تخطئه علیه سالهای قدرت شما - یکی پس از دیگری از چاپ خارج میشوند چه نوع احساس یا عقیده‌ای دارید؟ به عنوان مثال کتابهایی از این قبیل را میگویم: «دو چهره ایندیراگاندی»، «تمام مردان نخست وزیر» انتخاب عنوان اخیربرای کتابی علیه ایندیراگاندی نوعی استعاره سازی رندانه برای تشبیه کردن وی به ریچاردنیکسن رئیس جمهوری اسبق امریکا و قیاس کردن کارهای دوران زمامداری اوبا رسوایی «واترگیت» درایالات متحده است. تمام مردان رئیس جمهوری عنوان کتابی است که دوروزنامه نگارامریکایی درباره ماجرای واترگیت و درشرح داستان سقوط ریچارد نیکسن نوشته‌اند

تاریخ

ج - من سعی کرده‌ام این کتابها را نخوانم تا درصدد جواب گفتن به نویسندگانشان برآیم. «تاریخ» بایددرباره کارهای من قضاوت کند. تاریخی که مورخان عادل و حرفه‌ای بیطرف بنویسند

س - اما جنگ و ستیز تبلیغاتی که با افترا و تخطئه همراه است به شما ختم نمی شود. دامنه این جنگ را دارند بصورتی گسترش میدهند که رفته رفته «نهرو» - و حتی گاندی جی را هم شامل میشود. پس بسیاری از منابعی که دراختیار مورخان بیطرف و عادل قرارخواهد گرفت همین کتابها و مقالات و گزارشها است.

ج - درست است و تاسف‌آور است که آنها زبان به تخطئه و بی آبرو کردن کسانی باز می کنند که زندگی هایشان را وقف ساختن این کشور کرده‌اند. من فکر میکنم که خشم و ضدیتی که علیه من ابراز میشود بخشی از همان توطئه بزرگتر تخطئه و بی آبرو کردن اشخاص فداکار و خدمتگزاران پرایثار کشور است. این رفتار قسمتی از ضدیتی است که صاحبان منافع ریشه‌دار و قدیمی - مردانی که امتیازات بی شمار درطول قرنهای متمادی بدست آورده‌اند ابراز میشود، آنها با هرگونه تغییر و یا تحول مخالفند، لذا به مردم دیگری که هدفی جز احقاق حقوق مشروعشان ندارند خرده می گیرند. و از آنجا که من دردوران حکومتم اقداماتی علیه منافع آنها انجام داده‌ام آتش خشم آنها خواه و ناخواه شعله‌ورتر شده است پس باین حساب تنها شخص من نیستم که آماج حملات معاندان قرارگرفته‌ام آماج اصلی و بزرگتر - سیاستها و هدایتی است که مادردوران زمامداری خود به هند داده‌ایم. و دولت حاضردرتلاش است که آن «جهت» و سیاست را وارونه و دگرگون کند.

س - دولت کنونی درکدام جهات درحرکت است؟

ج - بدبختانه در «هیچ» جهت بطورساده میتوان گفت که دولت حاضرچیزی بنام یک سیاست آمیخته با انسجام ندارد. هروزیری دراین دولت چیزی را برزبان می آورد که با گفته های وزیر دیگر مغایر است و گاهی حتی یک وزیر سخنان ضد و نقیضی عنوان می کند که با گفته های خودش درفرصتهای قبلی دوگانگی دارد.

س - ایا تصور نمی کنید که وضع کنونی نوعی عصیان ناخود آگاه برضد ۳۰ سال فرمانروایی حزب کنگره باشد؟

ج - ولی عصیان از طرف کدام مردم؟ نیمی از افراد مملکت به نفع حزب کنگره رای دادند. تمام جنوب یا لااقل بزرگترین بخش مردم ایالات جنوبی هند از هواداران حزب کنگره هستند. من فکر میکنم که شکست ما در انتخابات گذشته هند دلایل متعددی داشته است، مهمترین دلیلی که میتوانم ذکر کنم این است که ما دچار اشتباهاتی شدیم چون وقتی وخیم ترین بحران اقتصادی را پشت سر میگذاشتیم لازم بود تدابیری بمراتب قاطع تر از آنچه که بکار بستیم اتخاذکنیم نه آنکه صرفا به اقدامات دوران وضع اضطراری قناعت نمائیم. در آخرین ماههای زمامداری من مسئله اساسی باین صورت قابل طرح شدن بود که ایا دولت حزب کنگره باید سیاستی در پیش میگرفت که به منابع سیاسی و انتخاباتی آن خدمت میکرد و یا بدنبال مشی دیگری میرفت که از برکت آن منافعی حیاتی تر - یعنی مصالح عالیه ملت هند نجات می یافت. دولتی که من در راس آن قرار داشتم شق اخیر را انتخاب کرد. مادر آن روز های دشوار و پر مخاطره، بطور ساده نخواستیم بدنبال سیاستی برویم که تنها خودمان را در زیر پوشش اغوا کنندگان آن در چشم ملت محبوب کنیم. با ایمان و وفا داری به چنان سیاستی بود که وقتی من کرسی نخست وزیری را رها کردم کشور هند از جنبه های سیاسی - اقتصادی و نظامی - از هر زمان دیگری با ثبات تر و نیرومند تر بود. تولیدات صنعتی و کشاورزی و صادرات کشور هنگامیکه زمامداری من پایان می یافت در بالاترین سطوحی که نظایرشان پیش از ان هرگز بچشم نخورده بود قرار داشت. من فکر میکنم که نایل شدن به ان سطوح پیروزی بزرگی بود که حتی امروز هم میتواند مایه مباهات کشور ما باشد.

س - خانم گاندی - بعد از انتخابات میان دوره ای اخیر هند و نتایجی که از آنها بدست آمده است آیا فکر میکنید که حزب کنگره بتواند اینک یک بار دیگر یک پارچه شود و به موضع حکومت باز گردد؟

ج - من از همان فردای روزی که انتخابات گذشته انجام گرفت به توانایی حزب کنگره برای بازگشت به قدرت فکر کرده‌ام چون افراد و فعالین حزب ما شجاعت خود را با آن شکست از دست نداده اند. مدت کوتاهی بعد از انتخابات عمومی ما با انتخابات دیگری سر و کار پیدا کردیم و در آن به پیروزیهای بزرگی رسیدیم بعنوان مثال حزب ما هر پنج کرسی متعلق به حوزه انتخابیه مرا بدست آورده است بعد از آن، انتخابات شوراهای شهر ها پیش آمد بعنوان نمونه در ایالت «بیهار» حزب جاناتا حتی در یک حوزه نیز به پیروزی نرسید.

س - ولی در حالیکه حزب کنگره یک بار رهبری شما را رد کرده است اکنون چه کسی در این حزب بقدر کافی جاذبه دارد تا آن را رهبری کند؟

ج - من تصور نمی کنم که در این مسئله جاذبه به این و یا آن شخصیت مطرح باشد به عقیده من مسئله‌ای که در میان است مربوط به سیاستها و برنامه هاست - و اینکه اکثریت اعضای حزب تا چه اندازه به صداقت یک شخصیت برای رهبری کردن حزب - ایمان داشته باشند.

س - اما کشور (هند) دارای چنان مسائل متنوعی است و پراکندگی و اختلاف در عقاید بقدری دامنه دارد که لازم است حزب کنگره دارای رهبری یا جاذبه ملی باشد...

ج - بلی و این همان چیزی است که اکنون در حزب ماموردبحث قرار گرفته است. بسیاری از رهبران حزب فکر میکنند که بکلی چنین نیازی وجود ندارد.

س - به بیان دیگر آنها فکر نمیکنند که نیازی به بازگشت شما بعنوان رهبر حزب وجود داشته باشد؟

ج - بعضی از آنها اینطور فکر میکنند - ولی امروز صبح شما دیدید که گروهی از بخش های مختلف کشور به اینجا امده بودند. اینها به نحو دیگری فکر میکنند.....

س - شما رجعتی را که در جهت طرفداری از حزب کنگره در تجارب انتخاباتی اخیر کشورتان دیده شده است مرهون چه عواملی میدانید؟

ج - دلیلش این است که قبل از هر چیز دولت حاضر بسیار ناصالح است. از این گذشته رهبران این دولت - رهبران حزب جاناتا - علاقه‌ای هم به شناخت آنچه که در اطرافشان میگذرد ندارند. درست است که بسیاری از ما هم هنگامیکه کار خود را آغاز میکردیم هیچ چیز از حقایقی که در اطرافمان وجود داشت نمیدانستیم، ولی در عوض سعی کردیم، رفته رفته آنچه را که باید بدانیم فراگیریم. این رفتار در دولت و حزب حاکم فعلی هند وجود ندارد. اولین کاری که اینها کردند بنا نهادن همه چیز بر اساس شایعات بود. بعد شایعات را باور کردند و اکنون حتی اعمالشان را بر اساس شایعات گذاشته اند. اینها صالح ترین صاحب منصبان را خانه نشین کرده اند صرفا باین دلیل که فکر میکردند این اشخاص بدلایل خاص در دوران وضع اضطراری منصوب شده‌اند. حالا آنکه لازم بود ابتدا ازمایش می کردند و بعد تصمیم می گرفتند. این مقامها سرمایه های ملی کشورند که از دست می روند دولت جاناتا به این هم اکتفا نکرد و عملا هرکسی را که مدعی بود در گذشته بدلیل وضع اضطراری ارتقاء نیافته است، ترفیع داد. باین ترتیب چنانکه میتوان دید دستگاه اداری مملکت را مختل کرده اند. شایستگی و کارشناس بودن افراد چیزی است که نسبت به آن هیچ اعتنایی از طرف دولت کنونی ابراز نمی شود.

س - از این تجربه که انتخابات را جلو انداختید میتوان نتیجه گرفت که عنصر دمکراتیک شخصیت شما کماکان در ضمیرتان وجود داشته است.....

دمکراسی

ج - بطور قطع من دمکراسی را فراموش نکرده بودم، ولی دمکراسی اکنون در زمان ما میتواند مفاهیم بسیار متعددی داشته باشد بدبختانه - بطور دقیق در همین زمان کنونی انچه که غربی ها و برخی از مردم در کشور خودمان تصور میکنند این است که اگر شما به روزنامه ها اجازه دهید تا هر چه که خواستند بنویسند، این مفهومش دمکراسی است آنها دیگر کاری باین حقیقت ندارند که میلیونها نفر از مردم هرگز قادر نیستند که حتی صدای خود را بلند کنند و آنچه را که در دل دارند بر زبان آورند. چنین چیزی نمیتواند دمکراسی واقعی باشد - و اگر این وضع ادامه یابد انهایی که قادر به شنواندن صدای خود نیستند بر ضد آن قماش دمکراسی عصیان خواهند کرد: ما دمکراسی لیبرالی را پذیرفته‌ایم ولی مفهومش ظاهرا در عمل عبارت از این است که وقتی قدمهایی برای کمک به طبقه محروم جامعه برداشته شود بلافاصله طبقات و قشر های گوناگون دیگری از جامعه را اشفته و نگران خواهید کرد.این نگرانی متعلق به آنهایی است. که از همه قدرتمند تر و پولدار ترند. اینها هستند که با هر برنامه‌ای که برای کمک به طبقات فقیر و محروم طرح ریزی شود دشمنی خواهند ورزید و چون هرگز نخواهند توانست آشکارا بگویند که با برنامه های اصلاحات اقتصادی مخالف هستند - بنابر این دشمنی هایی که ابراز میکنند درست به همانگونه که هنوز در «هند» به چشم میخورد بهانه های رنگارنگ دیگری برای موجه نمایاندن ضدیت هایشان اختراع خواهند کرد.

سئوال - چه شد که انتخابات چنان شکست سنگین برای شما بدنبال آورد؟

جواب - تبلیغات وسیع مخالفان که اذهان مردم را بطور کامل منحرف کرده بود.

بومدین می کوشد سوریه و عراق را آشتی دهد

از: مفسر خبرگزاری فرانسه

هدف بومدین این است که در صورت بروز جنگ، ارتش عراق بکمک سوریه بشتابد ارتشهای الجزایر و لیبی قرار است با حمایت ناوگان شوروی به سوریه منتقل شوند

در حالیکه دنیای عرب دستخوش اشفتگی و بحران بیسابقه‌ای است رئیس جمهوری مصر بامداد فردا (یکشنبه) برای باز کردن گره سر در گم مشکل خاورمیانه با مناهیم بگین به گفتگو مینشیند.

نتیجه دومین مذاکرات سران دو کشور نشان خواهد داد که پرزیدنت انور سادات در حمله صلح خود تا چه اندازه پیروز شده و یا شکست خورده است.

نخست وزیر اسرائیل در جزیره «فرسان» که روزنامه های مصر بآن «جزیزه صلح» نام داده‌اند طرح صلح خود را با پرزیدنت انور سادات در میان میگذارد.

«پرزیدنت کارتر قبلا جزئیات گفتگو های خود را با بگین درباره طرح صلح پیشنهادی اسرائیل به رئیس جمهوری مصر اطلاع داده و خاطر نشان کرده است که بر خلاف پاره‌ای شایعات - امریکا این طرح را «تائید» نکرده است چرا که تائید و یا رد آن در صلاحیت واشنگتن نیست.

اکنون سادات و بگین هر دو در وضع فوق العاده حساس و دشواری قرار گرفته‌اند. در حالیکه جبهه آمتناع رئیس جمهوری مصر را به «خیانت» به آرمان عرب متهم میکند، در تل اویو نیز برخی از احزاب اسرائیل با طرح بگین به مخالفت برخاسته‌اند.

در جهان عرب، از یکسو کشور های میانه رو که در راه حفظ یکپارچگی و همبستگی اعراب تلاش میکنند در انتظار ابتکار سیاسی سادات هستند تا موضع خود را میان قاهره و جبهه امتناع روشن کنند. از سوی دیگر جبهه امتناع بسرعت صفوف خود را فشرده تر میکند. در این میان پرزیدنت بومدین فعالیت بیشتری از خود نشان میدهد. رئیس جمهوری الجزایر پیوسته با سرهنگ قذافی و رهبران سوریه و عراق و یمن جنوبی تلفنی در تماس است و میکوشد زمینه را برای تشکیل یک کنفرانس کوچک دیگر از سران کشور های عضو جبهه امتناع در بغداد هموار سازد. همه هدف او این است که در صورت بروز جنگ ارتش عراق با همه امکانات خود به کمک سوریه بشتابد.

بگفته ابو ایاز «مرد شماره ۲ الفتح» بومدین در اینده‌ای بسیار نزدیک برای تقویت جبهه امتناع و بسیج تندروهای عرب علیه سادات از سوریه، عراق، لیبی و چند کشور عربی دیگر دیدن خواهد کرد.

از سوی دیگر، سازمان آزادی بخش فلسطین بطور قاطع طرح بگین را درباره غرب رود اردن محکوم کرده و بوسیله نماینده خود در سازمان ملل اعلام داشته است که با همه امکانات از جمله عملیات مسلحانه علیه طرح اسرائیل مبارزه خواهد کرد.

شوروی نیز آشکارا پیشنهادهای صلح بگین را محکوم کرد و اعلام داشته است که طرح بگین با قطعنامه های سازمان ملل متحد درباره خاور میانه مغایرت کامل دارد ناظران سیاسی معتقدند مخالفت شوروی با ابتکار سادات آن چنان شدید است که در صورت بروز جنگ دیگری شوروی عملا وارد جنگ خواهد شد و قبل از جنگ نیز ارتشهای الجزایر و لیبی با کشتی های شوروی و یا با حمایت ناوگان شوروی به سوریه منتقل خواهند شدو این قولی است که شوروی داده است.

اما محافل سیاسی قاهره همچنان نسبت بآینده ابراز خوش بینی میکنند و عقیده دارند که کنفرانس عالی اسماعیلیه به نمایندگان مصر و اسرائیل در مناهاوس امکان خواهد داد راه را برای ادامه گفتگوها در سطح وزیران امور خارجه دو کشور هموار سازند.

سادات و بگین باحتمال زیاد برای کشانیدن نمایندگان کشورهای سوریه، اردن، لبنان، سازمان آزادی بخش فلسطین و شوروی به پشت میز کنفرانس قاهره بابتکار تازه‌ای دست خواهد زد.

در عین حال پرزیدنت سادات و دیگر رهبران مصر تاکید می کنند که بدون تخلیه همه سرزمینهای عربی و شناسائی حقوق ملت فلسطین برقراری صلح در خاور میانه امکان پذیر نخواهد بود. هنوز معلوم نیست هدف اصلی بگین از «خود مختاری» فلسطینی ها در غرب رود اردن و نوار غزه چیست ؟ نخست وزیر اسرائیل در این باره باید توضیح کافی به رئیس جمهوری مصر بدهد.

رهبران برخی از شهرهای غرب رود اردن امتیازهائی را که مناهم بگین در باره این منطقه به اعراب داده است غیر قابل قبول توصیف می کنند اینان از سازمان آزادیبخش فلسطینی جانبداری می کنند اسحق رابین نخست وزیر پیشین اسرائیل در مخالفت با طرح بگین می گوید پیشنهاد نخست وزیر اسرائیل درباره غرب رود اردن دیر یا زود تاسیس یک کشور مستقل فلسطینی را در این سرزمین بدنبال خواهد داشت.

موازنه‌ی سیاسی در اسرائیل پس از اعلام طرح جدید صلح بگین کاملا دگرگون شده است در حالیکه افراطی های چپ گرا بگرمی از پیشنهادهای نخست وزیر استقبال می کنند. راست گرایان افراطی که تا چند روز پیش از سرسخت ترین طرفداران بگین بودند میگویند نخست وزیر دنیا را بسرشان خراب کرده است.

اما افکار عمومی اسرائیل همچنان از سیاست بگین حمایت میکند اسرائیلی ها پس از سی سال برای نخستین بار احساس میکنند که شبح جنگ از منطقه دور میشود مردم عادی کوچه و بازار میگویند اگر رهبران ما از راهی که پیش گرفته‌اند عقب نشینی کنند دو ملت اسرائیل و مصر با یکدیگر صلح خواهند کرد. در این میان حزب مناهم بگین نیز بشدت دچار اشفتگی شده است اما احتمال نمی رود ناراضی ها علیه نخست وزیر شورش کنند.

حزب کارگر که بیست و نه سال قدرت را در اسرائیل بدست داشت از جریان اوضاع بشدت ناراضی است.

شمعون پرز رهبر حزب می گوید: سرنوشت اسرائیل ببازی گرفته شده و مناهم بگین بدون مشورت با رهبران احزاب طرح های تازه‌ای برای صلح با اعراب پیشنهاد می کند پرزیدنت سادات و مناهم بگین در چنین شرایطی میخواهند یک طرح صلح همه جانبه باعراب و شاهین های اسرائیل تحمیل کنند و هنوز روشن نیست در این راه تا چه حد موفق خواهند شد.

امروز در تاریخ

۲۳ دسامبر

۱۵۲۷- «پاپ» هنری هشتم پادشاه انگلیس را که بر خلاف آئین مسیح همسر تازه‌ای اختیار کرده بود تکفیر کرد و همین امر باعث شد که انگلستان هرگونه ارتباط مذهبی خود را با «رم» بگسلاند و مذهب «انگلیکسن» را دین رسمی قرار دهد.

۱۸۳۲- هلند تحت فشار ابرقدرتهای آن زمان، مجبور شد استقلال بلژیک را که از ان کشور جدا شده بود برسمیت بشناسد.

۱۹۲۰- فرانسه و انگلستان درباره مرزهای سوریه و فلسطین که تحت الحمایه آنها بودند به توافق رسیدند.

۱۹۴۰- وینستون چرچیل نخست وزیر وقت بریتانیا در یک نطق تاریخی از مردم ایتالیا خواست که علیه موسولینی دیکتاتور این کشور قیام کنند و خود را از تحمل یک جنگ طولانی برهانند.

۱۹۴۱- نیروهای آمریکا در جزیره «ویک» در اقیانوس آرام خود را به نیروهای ژاپن تسلیم کردند.

۱۹۶۰- جمال عبدالناصر رئیس جمهوری مصر اخطار کرد اگر اسرائیل درصدد دست یافتن به سلاح اتمی برآید این کار به منزله تجدید جنگ خواهد بود.

۱۹۶۹- کنفرانس سران عرب در رباط ضمن تاکید این مطلب که اعراب باید مساعی خود را علیه اسرائیل یکپارچه کنند پایان یافت.

۱۹۷۲- یک زلزله شدید قسمتی از نیکاراگوئه را ویران ساخت و ۱۰ هزار نفر را کشت.

۲۴ دسامبر

۱۵۲۴- وسکودوگاما کاشف پرتغالی راه دریائی هند از طریق «دماغه امید نیک» درگذشت. وی با این کشف خود چهره جهان را تغییر داد.

۱۸۱۴- جنگ انگلیس و ایالات متحده که براثر تحریک سرخ پوستان ساحل میسیسیپی توسط انگلیسیها آغاز شده بود با عهد نامه‌ای که میان دو کشور بسته شد پایان یافت.

۱۸۶۵- «کوکلاس کلان» با این عقیده که جز سفید پوستان، افراد نژادهای دیگر اعم از سیاه و زرد (ازین) باید خاک امریکا را ترک گویند رسما به عنوان یک سازمان سیاسی و اجتماعی آغاز بکار کرد و فعالیت آن با هدف بالا همچنان ادامه دارد.

۱۹۲۴- آلبانی واقع در ساحل آدریاتیک به عنوان یک «جمهوری» اعلام شد

۱۹۳۷- نیروهای ژاپن منطقه هانگ چو را در چین تصرف کردند.

۱۹۴۳- پرزیدنت روزولت ژنرال آیزنهاور (چهار ستاره) را فرمانده نیروهای متفقین مامور حمله به متصرفات آلمان در اروپا بمنظور اخراج نازیها از فرانسه و سایر ممالک اروپائی کرد.

۱۹۵۱- لیبی به عنوان یک کشور مستقل اعلام شد.

رئیس جمهوری ونزوئلا: فشار قدرتهای بزرگ اقتصادی به اوپک روز افزون است

کاراکاس - کارلوس اندرز پرز رئیس جمهوری ونزوئلا طی سخنانی که در کنفرانس اوپک ایرادا کرد گفت کشورهای اوپک یک بار دیگر نشان دادند که نسبت به همه اجتماعات بین المللی احساس مسئولیت میکنند ما همیشه قصد داشته‌ایم برای جهانی که در آن انصاف رعایت میشود و تمام کشورها از حقوق برخوردار و در مسئولیتها سهیم هستند تلاش کنیم.

صداقت طرف‌های اوپک در مذاکرات شمال و جنوب مورد آزمایش قرار گرفت ما انتظار داشتیم که این مذاکرات نباید هدفش فقط یک توافق بین تولید کننده و مصرف کننده انرژی باشند بلکه باید مواد خام را بطور کلی و انتقال تکنولوژی و سایر مسائل را که برای کشورهای در حال توسعه اهمیت حیاتی دارند نیز در بر بگیرد

رئیس جمهوری ونزوئلا گفت اتحاد ما یک قسمت مهم از اتحاد جهان سوم است اوپک باید بعنوان یک وسیله شایسته برای هدف خدمت به جهان سوم که در نهایت امر خدمت به اجتماع بشری است بکار رود. وی خاطر نشان ساخت از بقیه جهان سوم جدا نخواهیم شد در حالیکه ما با واقعیت‌ها و اوضاع مختلف روبرو هستیم ولی مشکل ما یکی است.

فشار زیادی از طرف قدرت های اقتصادی جهان به ما وارد شده است جهان نمیتواند در مقابل افزایش های جدید قیمت نفت مقاومت کند و دلار یعنی پولی که در بازار نفت ما رایج است موقعیت خود را در مقابل سایر پول های صنعتی از دست داده است

رئیس جمهوری ونزوئلا اضافه کرد که تمام سیزده کشور عضو اوپک نسبت به وضع اقتصادی جهانی که بالاخره روی همه ما اثر خواهد گذاشت نگران هستند، نمیتوانند قابل قبول باشد که قیمت نفت حاصل رکود اقتصادی واشفتگی نظام پولی است که بعد از جنگ دوم جهانی بوجود آمده است.

دیدیم بوجود اوردن صندوق مشترک تا چه اندازه ناموفق بوده‌ست اگر اقدامات تهور امیزی برای از بین بردن ریشه این مشکلات بعمل نیاید هیچ امیدی نه برای جهان در حال توسعه نه برای جهان توسعه یافته است.

رئیس جمهوری ونزوئلا به این نکته اشاره کرد و گفت برنامه مشترک تولید نظری است که بارها در سازمان اوپک برای آن تلاش شده است ولی متاسفانه هیچوقت انجام نشده است ما فکر میکنیم که این روند در آینده به دلایل زیادی ادامه خواهد یافت و آن فشاری است که از طرف کشورهای بزرگ که تشنه طلای سیاه هستند برای حفظ رفاه و سعادت افسانه‌ای و خطرناک خود هستند وارد میشود.

رئیس جمهوری ونزوئلا گفت این اوضاع و احوال ما را به ملاحظات دیگر میرساند که نمیتوان ان را به تاخیر انداخت طرحهای جاه طلبانه عمرانی که ما دست زده‌ایم به استفاده از تکنولوژی خارجی همیشه باعث رونق اقتصادی و اجتماعی نمیشود.

کارشناسان نفتی در کاراکاس و در سایر قسمت‌های جهان معتقدند همانطور که شاهنشاه اریامهر فرموده‌اند نیروهای بازار بعد از سال ۱۹۸۰، که اقتصاد صنعتی سرعت میگیرد و بازار برای نفت زیادتر میشود قیمت نفت خود بخود افزایش خواهد یافت. در حالیکه اکنون در وضع فعلی تثبیت قیمت نفت به ژاپن و کشورهای اروپای غربی فرصت خواهد داد تا از رکود نسبی اقتصادی فعلی خلاص شوند و میزان رشد آنان بالاتر برود بر عکس هر گونه افزایش قیمت حتی اگر پائین تر از سطح افزایش تورم سایر کالاها باشد باعث میشود که پول بیشتر از امریکا و اروپا و ژاپن خارج شود اصولا مسئله کمبود نفت همواره با بحران بین المللی مالی عاملی است که کشورهای صنعتی را با تحولی بزرگ روبرو کرده است این تحول تمایل کشورهای غربی برای قبول رشد کمتر از تورم است، کندی رشد بصورت یک روند جهانی در بین کشورهای صنعتی غیر کمونیست در آمده است بهبود و مخصوصا بهبود تولیدات صنعتی کند بوده است امریکا، ژاپن، آلمان غربی، انگلستان و فرانسه همه در سطحی کمتر از ظرفیت خود تولیدات صنعتی دارند.

در آمد ناخالص ملی برخی از این کشورها هنوز رشد کمتر از میزان سال ۶۱/ تا ۱۹۷۲ دارد نتیجه این کندی کاهش عظیم در مصرف نفت است این کندی رشد علاوه بر ملاحظات دیگر اقتصادی به افزایش قیمت نفت مربوط است که کارشناسان اقتصادی پیش بینی میکنند که کشورهای صنعتی هر گونه افزایش دیگر را میتوانند با کندی رشد تولیدات صنعتی جبران کنند که نتیجه ان کاهش در تقاضای جهانی نفت خواهد بود

از: اسوشیتدپرس

دور نمای آسیای جنوب شرقی در سال ۱۹۷۸

چین میکوشد به یک قدرت عظیم صنعتی تبدیل شود

پرزیدنت پارک چونگ هی رئیس جمهوری کره جنوبی که در سال ۱۹۷۸ خود را با یک رشد اقتصادی دیگر با نرخ ده در صد مواجه می بیند ظاهرا اطمینان دارد که در انتخابات عمومی بهار آینده باز هم پیروز خواهد شد، اما اگر کاهش حسن نیت امریکا نسبت به حکومت وی که براثر ایراد اتهام هایی از جانب کنگره امریکا به او پدید آمده است به سرعت جبران نشود این امر اثرات نامطلوبی بر خروج لشکر دوم زمین امریکا از کره که قرار است اواخر سال ۱۹۷۸ آغاز شود خواهد داشت اگر چه کیم ایل سونگ رئیس جمهوری کره شمالی این روزها با دقت تمام می کوشد که از گفت وگو در باره جنگ شمال وجنوب بپرهیزد اما ناظران سیاسی عقیده دارند که خروج لشکر دوم از کره جنوبی ممکن است جنگ وجدال تازه یی را در شبه جزیره کره بدنبال داشته باشد.

ژ نرال شومانان نخست وزیر جدید تایلند سال ۱۹۷۸ را سالی حساس نامیده است. او که براثر کودتای نظامی نوامبر گذشته زمام قدرت را در دست گرفته است باید روشنفکران میانه رو را به عرصه کوشش های سیاسی باز گرداند ودست راستی های تایلند را تا حد مقدور نسبت به مخالفانشان نرم سازد، او همچنین باید در قبال همسایگان کمونیست کشورش در هند وچین روش انعطاف پذیری در پیش بگیرد تا از کودتاهای دیگری در تایلند جلوگیری شود.

در اندونزی، پرزیدنت سوهارتو در فکر تجدید انتخاب خود برای یک دوره پنج ساله دیگر است. اما او با مشکلات فزاینده ای از کمبود مواد غذایی تا نا آرامی مردم که خواستار آزادی های دموکراتیک هستند مواجه است. وفیلیپین کماکان با جنگ مسلمانان جدائی طلب روبرو خواهد بود.

۲۳ ماه پس از برقرار شدن صلح ویتنام، هنوز هم خاور دور نیازمند ثبات سیاسی واقتصادی است، واین نیاز بیش از همه در ژاپن، چین، شبه جزیره کره وکشورهای واقع در شبه جزیره هند وچین احساس میشود.

۸۵۰ میلیون چینی برنامه ای را در دست عمل دارند تا بتوانند در سال ۲۰۰۰ به یک قدرت صنعتی عظیم مبدل شوند.

اگر چه کنفرانس های ملی متعددی راههای نوسازی صنایع، کشاورزی، امور دفاعی، آموزش وپرورش وتکنولوژی چین را مورد بررسی قرار داده اند، جنگ هند وچین مانع از سرعت عمل در این نوسازی شد

بازگشت تنگ هشیاوپنیگ ۷۳ ساله معاون نخست وزیر به کرسی قدرت، به این معناست که چین در سال ۱۹۷۸ به صورت جامعه ای در می آید که دروازه هایش به روی کالاهای امریکائی وغرب بازتر خواهد شد.

هواکوئوفنگ رهبر چین از لحاظ سیاست داخلی باید دهقانان وکارگران را با دادن کالاهای مصرفی بیش تر، راضی کند ودر عین حال باید با هواداران چیانگ چینگ بیوه مائوتسه تونگ مبارزه کند

از لحاظ سیاست بین المللی هم چین خواستار روابط صمیمانه تر با ژاپن وامریکا وتحکیم روابط خود با جهان سوم است. دور نمای حل اختلافهای دیرین چین شوروی در سال ۱۹۷۸، هنوز هم تیره خواهد بود وبرقراری روابط کامل دیپلماتیک بین امریکا وچین گمان نمی رود که در سال ۱۹۷۸ هم تحقق یابد.

هر سه کشور چین شوروی وایالات متحده امریکا در سال ۱۹۷۸ قسمت عمده ای از توجه سیاسی شان معطوف به وضع سیاسی دوست تاکئوفوکودا (نخست وزیر ژاپن) خواهد بود.

تاکئو فوکودا برای باز یافتن محبوبیت از دست رفته اش وبرای آن که در انتخابات دسامبر آینده پیروز شود وبار دیگر به نخست وزیری برسد باید به امضای یک قرار داد صلح با پکن برسد و شوروی را نسبت به تدوین وامضای پیمان صلحی که برتری ژاپن را در اقیانوس آرام بپذیرد، نرم کند ونیز رضایت خاطر امریکایی ها را در مورد تقاضاهای اقتصادیشان، فراهم سازد.

گفتگوهای مربوط به پیمان های صلح در نیمه ژانویه آغاز میشودو تاکئو ف

فهرست جدید امریکایی‌ها از مواد سرطان‌زا

یک ماده شیمیایی که برای جلوگیری از فساد گوشت های بسته بندی شده استفاده می‌شود ، سرطان‌زا است

رنگ های مو و غذاهایی که دارای رنگ های شیمیایی هستند خطرناک اعلام شد

مدتی است بطور منظم هرچندگاه بانگر مدارک و شواهد اعلام میشود که‌ماده شیمیائی دیگری برای سلامت بدن انسان خطرناک است . ترکیبات سمی معمولا برگروه های معینی ازمردم کابا این مواد سروکار دارند اثر می‌گذارند، مانند کارگران و کشاورزان .ولی هفته پیش دو سازمان دولتی ایالات متحده امریکا ، انگشت اتهام را بر دوماده شیمیائی گذاردند که مورد مصرف روزانه مردم هادی است .

وزارت کشاورزی آمریکا صنعت تهیه‌و بسته بندی‌گوشت را تهدید کرده که استعمال «سدیم نیترایت» را ممنوع خواهد کرد ، زیرا ماده‌شیمیائی مزبور که برای جلوگیری از سمی شدن به گوشت خوک و سوسیس‌و کالباس وگوشت های دیگر زده میشود و روی آنها حفاظی ایجاد میکند ، میتواند خطر ابتلا به سرطان را بوجود آورد .

موسسه دیگری که دفاع از محیط زیست نام دارد خواستار وضع مقررات‌شدیدی درمورد ماده شیمیائی دیگری به نام «دیامینو انیزل سولفات» گردیده است . این ماده که ممکن‌است باسرطان ارتباط داشته باشد جزء ثابت همه رنگ موهای شیمیائی است .

هردو ماده شیمیائی یاد شده ،درزندگی روزمره مردم، کارمفیدی انجام‌میدهند ، سدیم نیترایت از رشد باکتری هائی که گوشت را فاسد و سمی میکند و گاهی موجب مرگ مصرف کننده چنین گوشتی میشود جلوگیری مینماید .ـ علاوه براین رنگ گوشت را تازه و قرمز میکند و به آن‌مزه خوش‌و دود زدگی میدهد .ماده دیگریعنی‌دیامینو انیزل‌سولفات، رابامواد شیمیائی‌دیگری‌ترکیب میکنند، تارنگ،موی‌بخصوصی عمل بیاورند . این دو ماده شیمیائی سال ها است که مصرف میشوند ، ولی اخیرا دانشمندان خواص زیان اور بالقوه‌ای در انها یافته‌اند . ماده شیمیائی «سدیم نیترایت» ظاهرا در اثر فعل و انفعال‌با مواد آلی «امین» که به طور طبیعی درانواع گوشت ومعده انسان‌وجود دارندتولیدترکیبی به‌نام «نیتروسامین» میکند که‌از جمله ترکیبات سرطان زای‌قوی است .

بهمین جهت‌است که‌وزارت کشاورزی ایالات متحده‌امریکا بمصنعت تهیه و بسته بندی گوشت در ان کشور تا ۱۶ ژانویه سال‌آینده مسیحی‌مهلت داده است که ثابت کندگوشت خوک عمل آوردشده، دارای «نیتروسامین» نیست .

همچنین ضرب‌الاجلی قرار داده که همین امر را تاسال ۱۹۷۹ در مورد سایر گوشت ها به اثبات برسانند . ازطرف دیگر موسسه دفاع از محیط زیست به استناد ازمایش هائی که در بنگاه ملی سرطان روی حیوانات انجام گرفته مدعی است چون «دیامینو انیزل» در پوست سر جذب میشود ، عامل خطربالقوه‌ای برای‌انسان بوجود می‌آورد. گزارش‌این آزمایش‌ها که منتشر نشده ، هنوز تحت بررسی و تجزیه و تحلیل است ، ولی ماموران فدرال فکر میکنند که سرانجام ممکن است ناچار شوند با وضع مقرراتی استعمال این ماده را ممنوع کنند .

در حال حاضر صنعت‌بسته بندی‌گوشت‌جدل میکند که از «سولفات نیترایت» نمیتوان صرف نظرکرد ، زیرا این ماده شیمیائی بهترین ضامن حفظ گوشت از گندیدن و در نتیجه سمی شدن است. ولی‌شکاکان در جواب‌میگویند : خطرفاسد شدن رامیتوان با سرد نگاه ـ داشتن گوشت رفع نمود . ولی عده‌ای شک دارنداز اینکه مصرف کنندگان‌به اندازه‌صنعت بسته‌بندی گوشت، در سرد نگاهداشتن گوشت های خود دقیق باشند.

حال این‌سئوال مطرح‌است که‌اگر وجود «نیترایت ها»لازم و ضروری است ، مشکل نیتروسامین ها را چگونه باید حل کرد؟ صنعت بسته بندی گوشت امیدوار است با بکار بردن عوامل سد کننده‌ای از تبدیل نیترایت به نیتروسامین جلوگیری نماید و این عوامل سد کننده را از ویتامین «ث»و «ئی» به دست آورد . چاره دیگر استفاده از مواد حفظ کننده دیگر است که به اندازه کافی در دسترس هستند ،ولی عیب آنها این است که رنگ قرمز تازه و مزه دودزدگی به گوشت نمیدهند .

درمورد رنگهای موی سر نمیتوان گفت که استعمال ماده شیمیائی «دیامینو انیزول» ـ سولفات» بطور قطع و یقین ممنوع میشود .از ماده مزبور برای ساختن رنگهای ثابت موی سر (سیاه ، قهوه‌ای سیر و بور و خاکستری) استفاده میشود . دانشمندان صنعت زیبائی با اصرار هرچه تمامتر میگویند که این ماده در مورد بعضی رنگهای ثابت موی سر قابل تعویض نیست و هیچماده دیگر را نمیتوان جانشین آن کرد . ماده پادشده در رنگ های غیر ثابت بکار نمیرود .

از مجله نیوزویك

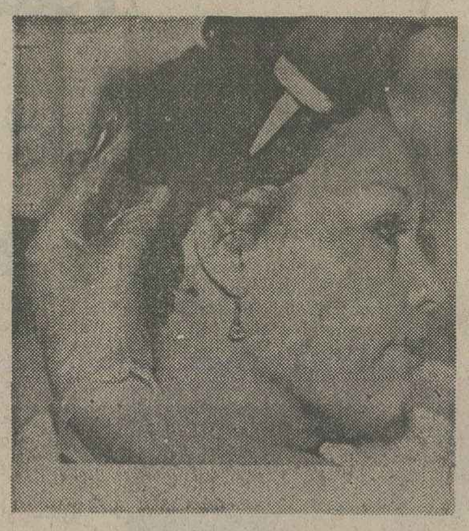

★اکنون ، رنگ مویی‌که زنان آمریکایی به کارمی‌برند مسئله مورد بحث محافل علمی و قانونی است .

برای رانندگی با این اتومبیل لازم نیست «گاز» بدهید !

بسیار هستند رانندگانی که‌خیلی دقت می‌کنند تادر جاده‌ها ازسرعت مجاز سریعتر حرکت نکنند اما گاه پیش می‌آید که راننده بدون اینکه خود متوجه باشد بعلت خلوت بودن جاده سرعت اتومبیل را از سرعت مجاز بیشتر می کند .

سرعتهای زیاد علاوه به‌خطر تصادف این امکان‌را بوجود می‌آورد تاناگهان پلیس راه اتومبیل را متوقف وراننده خاطی را جریمه کند .

دستگاه کنترلی که به‌تازگی ساخته شده است این مشکل را ازمیان برمی‌دارد وسرعت اتومبیل را به‌دلخواه محدود می‌کند .

این دستگاه که برروی استوانه محل میله‌فرمان نصب می‌شود تنها ۱۵ سانتیمتر طول دارد و با استفاده از صفحه مدرجی که درانتهای آن قرار گرفته است می توان سرعت لازم را انتخاب کرد .

این دستگاه علاوه‌بر کنترل سرعت، نوعی کنترل برای گاز اتومبیل نیز بشمار می‌آیدو ازمصرف زیادی بنزین نیز جلوگیری می‌کند و به‌این ترتیب‌ازنظر اقتصادی نیز سودآور است. هنگامی‌که‌این دستگاه برروی‌اتومبیل نصب شود تنها کافیست که بااستارت اتومبیل‌را روشن کنید. دیگر نیازی به‌گاز دادن نیست و این دستگاه‌کوچک خود بخود گاز اتومبیل را تنظیم می‌کند و همیشه یک پای راننده آزاد است .

بیماری «جنون جوانی» از طریق تصفیه خون درمان میشود

علت بیماری شیزوفرنی‌یا جنون جوانی چیست؟ این سئوال سالها است که بحث‌و وجدل تند و پر شوری رابین پزشکان‌برانگیخته‌است، شیزفرنی که از معمولی ترین‌بیماری های دماغی است علائمی دارد که از روی آنها شناخته می شود. این علائم عبارتند از توهم یا تخیل باطل،اندیشه‌های منظم وغیر منطقی ،گوشه‌گیری ورفتار های عجیب و غریب «لینگ» روانکاو اسکاتلندی که نظریه شاعرانه‌ای در باره این بیماری دارد می گوید: «شیز و فرنی» واکنشی است در برابر دیوانگی پیرامون‌ما، واکنش نسبت به پدر ومادر، خانواده و حتی جامعه».

پزشکانی که معتقدندشیزوفرنی نتیجه‌یک‌نقص‌شیمیائی دربدن است نظریه « لینگ» را تخطئه میکنندو آنرا نظریه‌یی نادرست وحتی سخیف میدانند .

هفته پیش کنه این جنگو جدل علمی به سود کسانی که میگویند «شیزونی مملول یک نقص شیمیائی در بدن بیمار است» به میزان زیادی سنگین شد. در مجمع سالانه انجمن علم‌اعصاب در «اناهیم»،کالیفرنیا، دودانشمندکالیفرنیائی‌گزارش دادند که از خون چند بیمار شیزوفرنی یک ماده شیمیائی جداکرده‌اند که ممکن استرینه وعلت اصلی بیماری آن ها باشد.

این دو دانشمند در گزارش خود تاکید میکنند دلیل‌محکمی ندارند که این ماده علت‌اصلی این بیماری و یا حتی مرتبط به آن باشد اما اگر چنین‌باشد خارج کردن آن از بدن بیمار درمان این بیماری را بطور قطع ممکن میسازد.

پژوهشگران‌کالیفرنیائی ماده شیمیائی یاد شده را که آنرا «طیو اندرفین» نامگذاری‌کرده‌اند، از موادی جدا کرده‌اند که در نتیجه‌تصفیه خون چندین بیمار شیزوفرنی‌به دست آمده بوده است. خون این بیماران از طریق عمل « همودیالیزیز » (پالایش خون با ماشین کلیه) تصفیه شده بوده است.

از ده نفر بیمار مورد بررسی‌که‌خونشان از این‌طریق تصفیه شده علائم بیماری دربین هفت‌نفرشان چنان از بین‌رفته که آنها پس از سالها بستری بودن‌برای‌اولین بارتوانسته‌اند بیمارستان ترک کنند. تصفیه خون به قدری امیدوار کننده است که از هم اکنون دوازده درمانگاه برنامه ریزی می کنند تاآن را به طور آزمایشی برای معالجه‌بیماران شیزوفرنی‌خود به کار برند. در حال حاضر بیست در صد بیماران روانی رادر بیمارستان های ایالات متحده مبتلایان به شیزوفرنی تشکیل میدهند.

یک پدیدهٔ «کوچک» برای دوستداران آثار «بزرگ» موسیقی

امروز با وجودیکه استفاده از نوار های ضبط صوت جای صفحه را در ضبط و نگهداری آثار موسیقی‌گرفته است ،باز هم آثار کلاسیک و بزرگ موسیقی بر روی صفحات سی وسه دورضبط می‌شود و علاقمندان‌اینگونه صفحات چندان‌کم‌هم نیستند.

بزرگترین مشکلی که در استفاده از این نوع صفحه ها وجود داشت تمیز بودن صفحه ازگرد وغبار به‌هنگام مورد استفاده‌قرار گرفتن از آن بود .

این‌گونه صفحه‌ها را اگر باوسائل معمولی تمیز کنید، باز مقداری غبار در میان شیارهای آن باقی میماند و همین مقدار کم غبار کافی است‌تا از کیفیت صدای آن بکاهد .

اخیرا یکی از کارخانجات تولیدکننده‌وسائل‌الکترونیکی به بازار عرضه کرده که این دستگاه‌صفحه پاک‌کن‌جدیدی مشکل را بگونه‌ای موثر از میان برده است. این‌دستگاه جدید که با استفاده از«یون» های مثبت و منفی کار می کند می‌تواند یک صفحه ۳۳ دور را در عرض ۲۰ ثانیه از هرگونه غبار و کثافت موجود برروی آن پاک‌کند بدون اینکه لطمه‌ای به شیار های روی صفحه وارد‌آورد و صفحه موسیقی با ارزش، و گاه کمیاب و بسیار قیمتی شمارا خراب کند.

کلسترول خون‌را با ورزش پائین بیاورید

یکی از پژوهشگران در دانشگاه لافایت غربی در ایالات متحده،روی دو گروه مردکه‌سنشان بین ۲۱ و ۲۷ سال بوده پژوهشی ازلحاظ کلوسترول خون انجام‌داده است .

افراد هر دو گروه مدت چهار ماه هرکدام روزانه‌یک تخم‌مرغ خورده‌اند.

دسته اول که در تمام چهار ماه‌بطورمنظم ورزش‌کرده‌اند میزان کلوسترول خونشان پائین آمده، ولی دسته دوم که ورزش نکرده‌اند سطح کلوسترول خونشان بدون تغییر باقیمانده است.

بدینگونه ، پژوهشگران ، این‌نتیجه ساده اما پراهمیت رابدست آورده‌اندکه‌ورزش روزانه، میزان کلوسترول خون‌را پائین می‌آورد.

احتیاج حیاتی بشر به‌انرژی از آب معمولی تأمین میشود

اگر انسان بتواند نیروگاه های هسته‌ای هیدروژنی را بسازد و از آن‌بهره‌برداری‌کند، به منبع انرژی بی پایانی دست یافته است که میتواند بدون دغدغه خاطر هزاران سال از آن استفاده کند.

پرفسور «ایگوردیونف» ، آکادمیسین اهل شوروی‌عقیده دارد که نخستین نیروگاه های هسته‌ای هیدروژنی در اواخر قرن بیستم در جهان ساخته خواهد شد.

این کارشناس برجسته‌انرژی بااستنادبه نتایج آزمایشاتی که اخیرا صورت گرفته عقیده خود را بیان کرده است.

مهمترین مشکل در استفاده ازنیروی هسته‌ای هیدروژنی برای تولید انرژی تولیددرجه معادل ۱۰ میلیون درجه سانتیگراد برای شکافتن هسته هیدروژن است‌که هیچ نوع ماده‌ای قدرت مقاومت در این حرارت راندارد و ساختن دستگاهی که بتواند چنین حرارتی بوجودآورد و خود نیزمقاوم باشداز جمله مشکلات بود.

اخیرا نوعی دستگاه‌آزمایش «توکاماپلاسی» نسبتا بادوامی ساخته شده که حرارت تولید شده‌بوسیله آن به سی‌میلیون درجه سانتیگراد رسیده و امیدواری بیشتری برای حل مشکل بوجود آورده است. این درجه حرارت معادل‌درجه حرارت‌سطح خورشید است.

بدین ترتیب با استفاده از ذخائر«دیوتیروم» و هیدروژن سنگین که به وفور در آب معمولی یافت می شود ، می توان منبع بی پایانی برای تولید انرژی مورد احتیاج بشر بدست آورد.

هم اکنون دانشمندان‌آمریکائی، روسی، انگلیس ، فرانسوی و ژاپنی با جدیت تمام برای تکمیل این پروژه بزرگ تلاش می کنند.

ظرفشوئی کن‌وود
دوست خانمهای
امروزی است

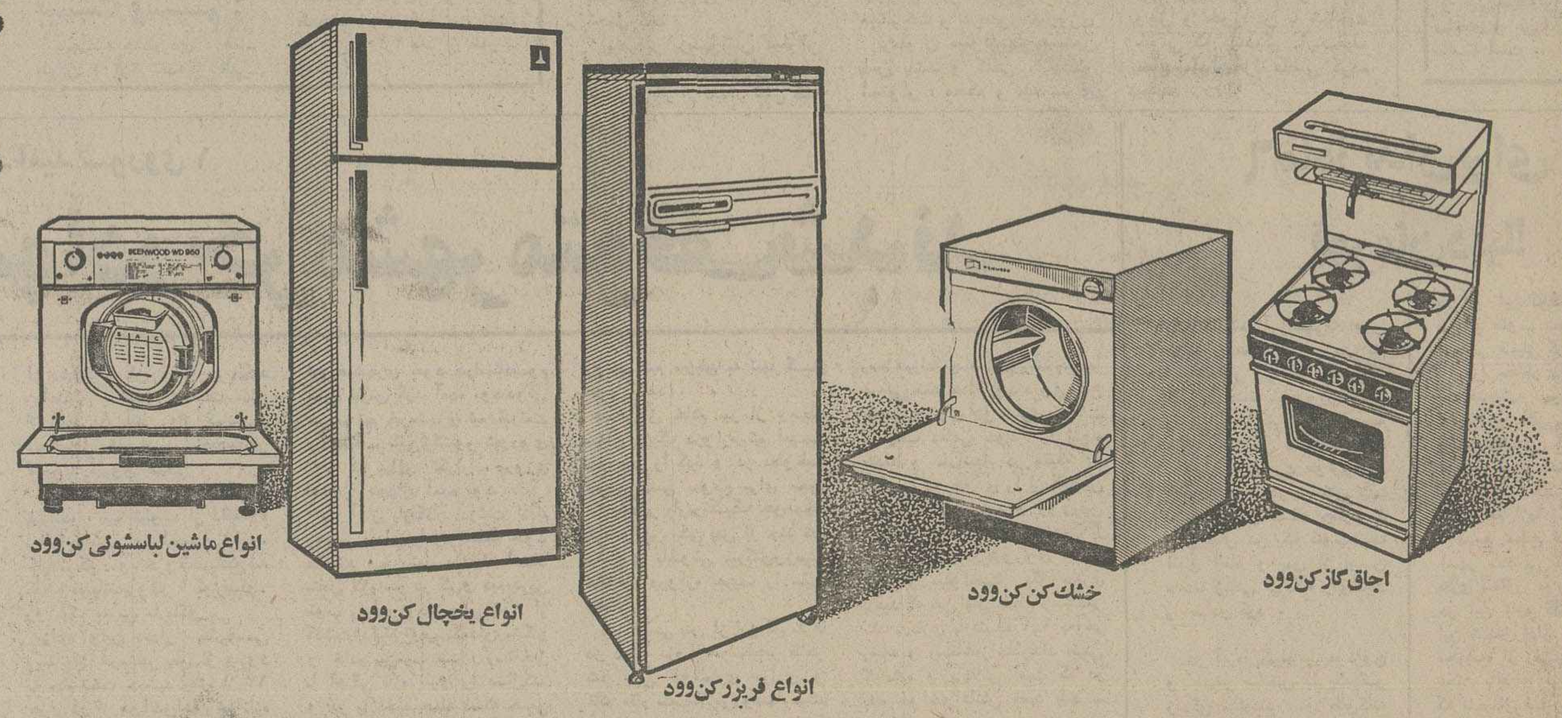

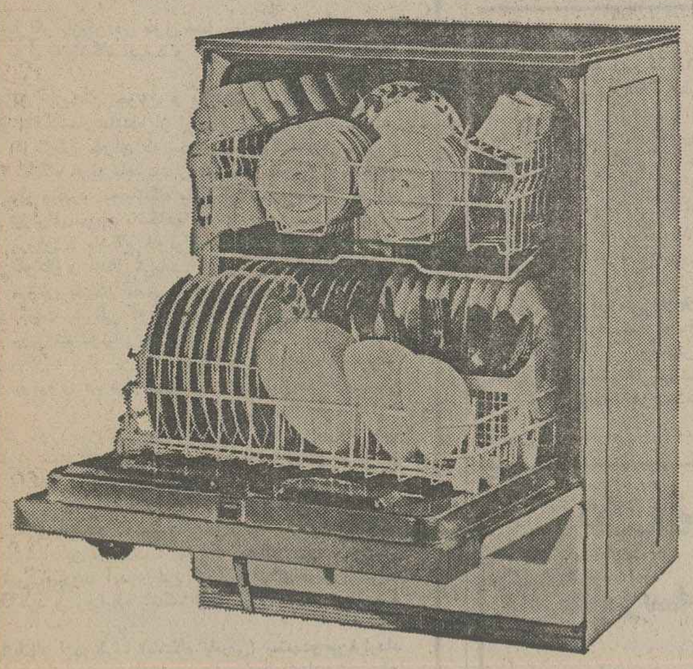

بسیار جاداراست بابدنهٔ داخلی ازفولاد ضد زنگ.
در دو طبقه برای شستشوی انواع ظروف از جمله لیوان ـ بشقاب ـ قابلمه و حتی دیگ و خلاصه تا ۱۶۰ پارچه ظرف را بدون لب پریدگی ولکه شسته و خشك میکند .
باچند برنامه ازجمله یك برنامه مخصوص شستشوی کوتاه مدت برای ظرفهای کم .

سری هم آهنگ لوازم خانگی کن‌وود مخصوص زندگی آپارتمانی

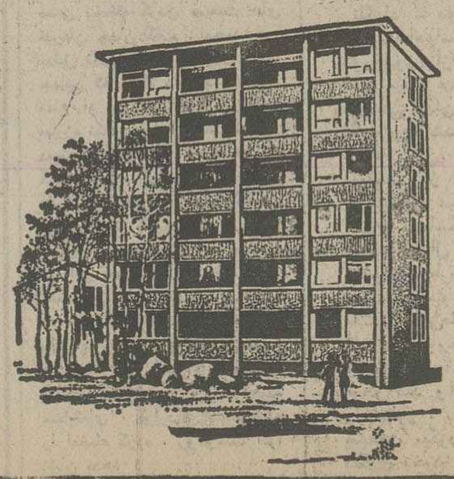

با انتخاب سری هم آهنگ لوازم خانگی کن‌وود
ازبرنامهٔ هم آهنگ : سرویس ـ تعویض قطعات ونظارت مستمر به همه وسایل خانگی یکجا استفاده کنید این برنامه سالهاست که درکشورهای بزرگ صنعتی و در زندگی آپارتمانی با موفقیت اجرا میشود .

KENWOOD

شرکت نمود (سهامی خاص) نماینده انحصاری کن‌وود انگلستان درایران
قسمت بازرگانی و نمایشگاه : خیابان تخت جمشید ـ ساختمان بلو
تلفن های ۱۸ تا ۸۳۲۰۱۷ ـ ۷ تا ۸۳۳۰۰۵ ـ ۹ تا ۸۳۸۰۷۶ ـ ۸۳۶۷۷۹
قسمت سرویس : خیابان سوم اسفند ـ شماره ۴۴ ـ تلفنهای ۱۵ تا ۳۰۹۱۱

پشت پرده اجلاس باشگاهها

اینطور بنظر میرسد که در کنگره جام پنجم (جام تخت جمشید) . که‌پس از پایان این فصل تشکیل میشود شاهد آزادی عمل بیشتری درآراء شرکت کنندگان کنگره خواهیم بودتا آنجا که‌باشگاه ها سرنوشت و زندگی آینده خود را بدست خود گیرند وکمکم ،بجای آنکه دیگران برای آنها تعیین تکلیف کنند، تصمیماتی راکه خود صلاح‌میدانند بمورد اجرا گذارند .

نمایندگان باشگاه های جام تخت‌جمشید ، به‌توصیه و راهنمایی فدراسیون فوتبال گردهم نشستند و در پی‌جلساتی چند ـکه گاه بنابه عللی تعطیل شدـ پیشنهادات خود را برای اصلاح آئین‌نامه جام وبهبود وضع باشگاه ها و جلوگیری ازهرج‌ومرج کنونی در کار نقل و انتقالات‌مطرح کردند تا حاصل کلام‌را برای تصویب به کنگره جام پنجم‌ارائه دهند

درطول پنج‌دوره از جام تخت‌جمشید ،درگیر ترین کمیته‌ی فدراسیون فوتبال کمیته قضایی بود که زیر نظر امیرعراقی ملی‌پوش سابق فوتبال و وکیل کنونی دادگستری اداره میشد. شکایت بازیکن از باشگاه ،گله‌ی باشگاه از بازیکن و نارضایتی داور ازهردو طبقه وناله مربی از همه وسرانجام گره بازنشدنی که‌در پیش پای فدراسیون فوتبال باقی مانده بود وروز بروز کورتر میشد، سبب گردیدکه، برای نخستین‌بار ، باشگاه ها بیک کارسالم و سازنده دست بزنند و آئین‌نامه‌ی اجرایی جام تخت جمشید را هرطور که میدانند زیرورو کنند .

گرچه برسر بتوافق رسیدن ، هیچ جلسه‌ای آرام وبی‌سروصدا نگذشت و اختلافات کهنه بین باشگاه های پرسابقه و کهنجربه ،صاحب مکنت وبی‌پول همچنان موجب کندی کار بود،حتی این مشکل میرفت تاموجب قطع امیدو تعطیل این نشست ها شود، اما برای حصول نتیجه شش تن تعیین شدند تا آئین‌نامه رااز «الف» تا «ی» بررسی‌کنند. آنچه را اغلب موجب سرو صدا و نارضایتی یا اشکال‌کار بوده است تغییر دهند و بدین منظور از روز دوشنبه ۲۸ آذر باردیگر کمیته بررسی کار خود را از سر گرفت و مسائلی را که در زیر می‌آید مطرح ورامحل هایی برای آنها جستجو کرد .

کمیته بررسی

سرتیپ فریدون صادقی (پاس) ، سرگرد پرویز شیخان (تاج)، فیروز امینیان (پرسپولیس) ، جلال طالبی (دارایی) ،صمدپورصمدی (تراکتورسازی) ، اردشیر لارودی (راه‌آهن) و بهمن ثقفیان (نماینده فدراسیون) اعضای این کمیته بررسی بودند که بجای رئیس باشگاه پاس ، حسن حبیبی مربی این تیم‌دراین جلسات حضور یافت و نمایندگان تاج و تراکتورسازی غایب بودند .

قراراین است این کمیته هر چه را می‌اندیشد صحیح است بنوشته درآورد و درجلسه عمومی باشگاه ها مطرح کند وپس‌از حک واصلاح در هرکنگره جام پنجم بتصویب نهایی و مرحله اجرا بگذارد .

اهم مسائلی که در هفته پیش مطرح شد و حکم اسرار بخود گرفته بود تا پیش از ارائه به کنگره بجایی درز نکند چنین است :

۱ـ نقل و انتقال بازیکن ، بدین شکل تورم گونه ،و مسائلی که دربی داشت و اغلب بازیکن و باشگاه را در کمیته قضایی روبروی هم قرار میداد جدی‌ترین بحث این جلسات بود که پس از شور و غور بسیار همگی بدین فکر نزدیک شدند :

اینکه در طول یک فصل ، هربازیکنی بتواند پیراهن دو باشگاه را بتن کند ، بدین شرط که این انتقال برای حداقل ۱۲ماه پایدار بماند و بازیکن مجاز نباشد پس از دو سه ماه از تعهد خود شانه خالی کند .

بازیکن آزاد نداریم

هر بازیکن، پس از پایان مدت قرارداد در لیست فروش باشگاه خود قرار میگیرد و برای آنکه جلوی بی‌بندو باریها گرفته شود هرسال بیست در صد به ارزش پیش پرداخت بازیکن اضافه خواهد شد . اگر باشگاهی طالب او شد ، پنجاه و پنج در صد از مبلغ دریافتی به باشگاه تعلق خواهد داشت و برای بازیکن ۴۵درصد باقیمانده منظور خواهد شد .

ناگفته نماند که از این پس مبلغ پیش پرداخت هم در قراردادها نوشته میشود و بازیکن‌درصورت آمادگی‌دلخواه، هرسال ۲۰در صد بر ارزش خود می‌افزاید و علاوه براین ۵۰در صد حقوق ومزایایی راکه در طول سال میگیردمیتواند برارزش قطعی خود (وبعبارتی سرقفلی خود) اضافه کند .

بیک مثال اگر بازیکنی دراولین سال بازی خود دریک باشگاه ۵۰ هزار تومان پیش گرفته باشد و ماهی دوهزار تومان حقوق برایش منظور کرده باشند در آغاز فصل‌بعد ۷۲ هزار تومان بهاخواهد داشت که اگر باشگاه دیگری خریدار او شد حدود ۳۲ هزار تومان دست او را خواهد گرفت .

اما اگر بازیکن در طول فصل جابجا شد ، ۸۰ درصد از این پول به باشگاه میرسد و ۲۰ در صددیگر ازآن بازیکن خواهد بود.

برای بازیکنان جوان و بی‌تعهد همفکر تازمی شده است و باشگاه‌های‌سازنده از این‌پس سرشان بی‌کلاه‌نخواهد ماند . هربازیکن جوان که بخواهد باباشگاه دیگر قرارداد ببندد ، باشگاه جدید باید باندازه ۱۲ ماه حقوقی را که برای او در نظر میگیرد به باشگاه سابق او بپردازد . از این نمد کلاهی نیز رای مربیان باشگاهها دوخته خواهد شد . علاوه برآنکه مربیان با باشگاه خود قرارداد خواهند بست ، هر بازیکنی که نقل و انتقال می‌یابد ۱۰ درصد از مبلغ ۵۵درصدی که از فروش بازیکن نصیب باشگاه میشود به مربی تعلق خواهد گرفت بشرطی که آن مربی ، حداقل ۱۲ ماه درآن باشگاه رهبر تیم فوتبال بوده باشد .

بدینگونه ، از این پس باشگاه ها برای‌خرید و فروش بازیکن روبروی هم قرار میگیرند و دیگر بازیکن آزاد معنی ندارد .

در مورد بازیکنانی که به اردوی تیم ملی میروند همه متفق‌القول شدند که در زمانهای تشکیل اردوی تیم ملی‌حقوق بازیکن را فدراسیون فوتبال بدهدو از درآمد دیدارهای ملی، جوانان ،امید یا هر اسم دیگر ، ۳۰ در صد به باشگاه های سهیم (که بازیکن در تیم ملی دارند) پرداخت شود.

در کنار این مشکلات ، پیشنهاد شد که برای مربیان نیز اتحادیه‌یی بوجود آید ، این اتحادیه برکار مربیان نظارت خواهد کرد و روابط باشگاه و مربی را تعیین خواهد نمود .

هرکدام ازدوطرف (باشگاه یامربی) بتعهدومین‌قرارداد خود عمل نکرد کمیته قضایی فدراسیون میتواند تصمیمات مقتضی بگیرد اگر باشگاه مقصر بود از سپرده‌اش بنفع مربی زیان دیده برداشته شود و اگر مربی تقصیرکارشناخته شد، امکان محرومیت او از کار مربی‌گری در هر باشگاهی پیش خواهد آمد .

روز بیست و پنجم، دو دیدار و یازده گل!

راه‌آهن و جشن نخستین پیروزی با یک معجزه

پرسپولیس ۲ـ ملوان ۲

ورزشگاه آریامهر ـجمعه ۲ دیماه ۲۵۳۶ شاهنشاهی (پنجمین دوره جام تخت جمشیدـ روز بیست‌وپنجم)، پرسپولیس تهران ۲ (دقیقه ۳۲ آلن وینل ـ دقیقه ۵۸ علی پروین) ملوان بندر پهلوی ۲ (دقیقه ۳۴ عزیز اسپندار از نقطه پنالتی ـ دقیقه ۵۴میخائیل‌یطروسیان) نتیجه دیدار رفت (۰ـ۰) ، داوری خوب پات پاتریج از انگلیس ـ کمک داوران ، رشید حسن‌زاده و هادی دزفولی ، هوا سرد ، بازی در زیر نور چراغ ، زمین چمن لغزنده و خیس ، تماشاگر حدود ۴۰ هزار تن، بازیکن اخطاری :رضا ویشگاهی (ملوان) .

ارزش بازی ★★★★

راه آهن ۴ ـ دارائی ۳

جمعه ۲ دی ۲۵۳۶ ، ورزشگاه آریامهر (جام پنجم تخت جمشید ـ روز بیست و پنجم ـ دارائی ۳ (حمید عابدوستی دقیقه ۴ ، گارنیک شهبندری دقیقه ۸ ، حسین فداکار دقیقه ۱۷) ـ راه‌آهن ۴ (منوچهر نامور دقیقه ۴۴ ، جلال بیوک دقیقه ۶۹ ، بهتاش فریبا دقیقه ۷۲ ، حسین‌نوروزی دقیقه ۷۵) ، داوری‌متوسط هروس باغومیان ، کمک داوران حسین دشتگرد و فریدون کرامتی ، زمین‌چمن و لغزنده ، هوا آفتابی و سرد ، تماشاگر حدود ۲۰ هزار نفر . بازیکنان اخطار گرفته کریم غیاثی ازراه‌آهن (دقیقه ۱۵) ، محسن‌مصباح ذاکری از دارائی(دقیقه۳۸).

ارزش بازی : ★★★★

سرانجام برف و سرمای زمستان کمر جام تخت‌جمشید را شکست و در روز های پایان که هیجان‌و شکوه‌دیدار ها به اوج میرسد نداشتن امکانات کافی و نبودن‌زمین های مساعد برای تحمل یک روز برف و باران چنان شد که در روز بیست و پنجم از جمع ۸ دیدار تنها دو بازی در پایتخت برگزار شد ، آنهم در زمینی که هنوز در حد ایده‌آل و مساعد نبود .

رویهم باید پذیرفت که «امجدیه پیر» و زمین های استادیومهای شهرستانی هنوز در شرایطی نیستند که تحمل پذیرش حتی یک یا دو روز برف و باران را در فصل سرما داشته باشند و درجهت تدارک و پیش‌گیری‌این‌رویداد ها کوچکترین برنامه‌ای طول سال‌های‌دورو نزدیک‌نداشته‌ایم امروز در دنیا برای گریز از این حوادث حتی تدابیری اتخاذ میکنند که زیر زمین‌های چمن با عایق‌بندی و لوله‌کشی در هر شرایطی زمینهاباتلاقی و غیر قابل استفاده نباشد .

گذشته از عدم تدارک و حتی تدابیر ابتدائی باید پذیرفت که عدم برنامه ریزی صحیح مسابقات و وقفه‌هائی که در جریان بازیها به علل مختلف روی‌داد، در روزهای اوج ، «جام» درحد انتظار هیجان انگیزو پرشکوه‌نباشد.

بهرصورت این بحثی است کلی که نیاز به فرصت دیگر دارد ولی‌دور از این مسائل از جمع بازیهای روز بیست‌و پنجم که طبق برنامه تنظیمی۶ بازی در تهران و دو بازی در اصفهان بود ، تنها مسابقه های پرسپولیس ـ ملوان و دارائی ـ راه‌آهن برگزار شد که طول این دو دیدار با بدست آمدن ۱۱ گل همه حوادث روزهای قبل تحت‌الشعاع قرار گرفت .

۷ گل از ۱۱ گل

۷ گل از ۱۱ گل دودیدار دیروز در بازی نخستین بین راه‌آهن ـ دارائی بدست‌آمد. راه‌آهن تیم فانوس بدست جدول نه فقط از نظر تعداد گل ، خلاف عادت عمل کرد ، از نظر نتیجه هم کاری غیر معمول و در این فصل برای اولین‌بار انجام داد . یعنی کسب پیروزی و شکست‌یک حریف .

با شکست دور از انتظارو غیر عادلانه راه‌آهن‌در روز یکشنبه و در سد پاس و ۳ گلی که دارائی در بازی‌دیروز خود با این حریف ، ظرف۱۳ دقیقه و در ۲۰ دقیقه اول مسابقه کسب کرد ، اینطور احساس می‌شد که زردپوش های راه‌آهن دیگر و از این پس دلیلی برای‌جنگیدن‌ندارند، چون سقوطشان که با آن باخت یکشنبه‌به‌پاس‌دیگرحتمی بود و در برابر دارائی هم ، عقب ماندن ۰ـ۳ در ۲۰ دقیقه اول ، خبر از یک شکست دیگر و سنگین این تیم میداد.

دیدار تماشایی پرسپولیس ـ ملوان

پرسپولیس فقط به امید پیروزی پا به میدان ملوان گذارده بود و با این‌روحیه بود که خیلی زود حریف شمالی را به احتیاط و عقب نشینی وادار کرداما از بخت بد هرچه کوبید بدر بسته خورد و مدافعان ملوان که کاملا هوشیار و مراقب اوضاع بودند کمتر اجازه دادند پرسپولیس از همه‌ی فرصت خود سود برد .

با اینحال هر دودروازه‌ها خطرهایی تهدید کرد . ضربه آزاد پروین در دقیقه ۶، پاس عالی خوردبین به ویتل که در شش قدمی دروازه خنثی شد، دو کرنر تهدید آمیز و اشتباهی که از دفاع ملوان در دقیقه ۲۷ سر زد وشوت «صفر» میرفت تا کارسازباشد که ویتل توپ بادآورده را هدر داد همه از موقعیتهایی بودند که پرسپولیس قبل از گل خود از دست داد .

دو شوت سنگین‌و زهردار «غفور» در دقایق ۲۳ و ۲۵و یک شلیک ناگهانی از سوی «درزی» هم از جمله‌خطرهایی بود که دروازه پرسپولیس‌را لرزانید .

وقتی دو مدعی قهرمانی روبروی هم قرار بگیرند و روزهای پایان فصل هم‌نزدیک باشد و این دیدار حکم یک دیدار پایانی را پیدا کند که سرنوشت دو تیم را بدست گرفته است، باید منتظرباشی که بدترین بازیها را ببینی ، مرتب خمیازه بکشی‌و درطول ۹۰ دقیقه ، هرچه بگردی جز یک هیجان کاذب ، احساس منحرف شده‌و تعصب‌طرفداران چیز دیگر شایبی و بسا اوقات که یک دیدار بخزده ، بدون گل و پر از احتیاط ودفاعی دمار آدم‌درآورد که‌انتظاری طولانی را برای تمام شدن‌آن تحمل کند .

امادیدار پرسپولیس ـملوان هرچه بخواهی تماشایی بود، تماشایی تر از دیدار قبلی که ۷ گل دربر داشت وصرفنظر از جوانی و کم آوازگی مهره‌های دو تیم تا بخواهی دروازه‌ها از هیجان بخود میلرزید و دائم فرو ریختنی مینمود .

پرسپولیس و ملوان ، هر دو از تیمهای خوب جام تخت جمشیدند . پر طرفدار و محبوب خلق ، که این محبوبیت زائیده‌ی شکل هجومی و بازی خوبی است که بدان خو گرفته‌اند وبدین حسن خود میازندو برخورد این دو را همیشه دیدنی و لذتبخش کرده است، حتی‌اگر گلی زده نشود وبرد وباختی پیش نیاید .

اما این‌بار ، یک پیکاری متفاوت از روزهای گذشته در پیش بود که از همه حیث این مسابقه را برای‌پرسپولیس و ملوان حساس‌تر ، مهم‌تر، دیدنی‌تر و اجتماعا سرنوشت سازتر میکرد .

ملوان ، میهمان پایتخت‌در مقام پیش‌آهنگی ، برای نخستین‌بار آهنگ قهرمانی را جدی تر ازهمیشه ساز کرده است وبدین‌اندیشه‌نمیخواهد این ، بهترین شرایطی را که دراختیار دارداز دست بدهد. و پرسپولیس ، میزبان تیم شمالی ، با یک امتیاز کمتر ، تعقیب کننده‌یی بود که برای قهرمانی خودآینده‌یی‌روشن‌تر میشناخت و درصورت‌پیروزی برملوان میتوانست همنشین پاس باشد و گامی ، چه استوار ، محکم و بلندبسوی قهرمانی بردارد .

و این هر دو انگیزه‌میزبان و میهمان را به جنگی پر التهاب میکشانید ، جنگی که برای پرسپولیس با هجوم بی‌امان شروع شد و برای ملوان با کمی احتیاط ، امانه اوج آمادگی دو تیمی رامی‌بشکل دفاعی . مهمتر اینکه دیدیم که صاحب بهترین خط حمله جام بودند و بهترین گلزنان فصل را در اختیار داشتند .

برای پرسپولیس مهار سه مهاجم حریف اولین مسئله بود. نیاکانی‌به‌حاج‌رحیمی‌پور سپرده شد . از غفور، جواد اللهوردی‌مدافع‌جسور ،قدیمی و تازه برگشته از امریکای پرسپولیس مراقبت میکرد و برای اسپندار بلند اندام که احساس میشد از راه هوا خطرناک باشد فاطمی مقدم برگزیده شده بود که روی توپهای هوایی تسلط‌بیشتری داشت .

در چنین وضعی ملوان‌در خط حمله عقیم ماند و از آنجا که پروین و عزیزی خاصیت نفوذی‌داشتند ومایلی کهن ، در بین این دو ، میل به دفاع داشت و برتری پرسپولیس در نیمه اول کاملا چشمگیر مینمود بویژه که ویتل و خوردبین با شناخت خوبی که بهمدیگر دارندخط دفاع ملوان را عاصی کرده بودند .

★ هرگاه که کاپیتن پروین با بتوپ می‌شد ، حداقل دو ملوانی بسوی او میرفتند.نظیر این صحنه که ویشگاهی (۳) و درجزی بدنبال او هستند .

برنامه این هفته

بازیهای عقب افتاده :

شنبه ۳ دی : ذوب آهن‌ـ تراکتور سازی ۲٫۳۰ بعد از ظهرـ اصفهان) ، بانک ملی ـ پاس (۲٫۳۰ بعد از ظهر ـ امجدیه) ، تاج ـ برق(۴٫۳۰ بعداز ظهر ـ امجدیه) .

یکشنبه ۴ دی : سپاهان ـ ماشین سازی ۲٫۳۰ بعد ازظهر ـ اصفهان)،هما ـ نیرو (۲٫۳۰ بعد ازظهر ـ امجدیه)،شهبازـ صنعت نفت (۴٫۳۰بعد ازظهرـ امجدیه) .

هفته بیست وششم :

پنجشنبه هشتم دی : هماـ ملوان (۲٫۳۰ بعد از ظهرـ امجدیه) ، پاس ـ دارائی ۴٫۳۰ بعد از ظهر ـامجدیه).

جمعه ۹ دی : راه آهن ـ تراکتور سازی ۲٫۳۰ بعد از ظهر ـ امجدیه) ، تاج ـ بانک ملی (۴٫۳۰ بعد از ظهر ـ امجدیه) ،نیرو ـ برق (۲٫۳۰ بعدازظهر ـ اهواز)،ذوب‌آهن ـماشین سازی(۲٫۳۰ بعداز ظهر ـ اصفهان)،صنعت نفتـ سپاهان (۲٫۳۰ بعد از ظهر ـ آبادان) .

حضور «ایران» در جام جهانی بی‌تردید است

دیشب خبرگزاری پارس‌از قول دکتر کیزر دبیرفدراسیون بین‌المللی (فیفا) گزارش‌داد که: مسئله تهدید کنفدراسیون فوتبال آسیا به اخراج از عضویت فیفا و در کنارش بیرون ماندن ایران ازصحنه مسابقات جام جهانی ۱۹۷۸ آرژانتین فقط یک شایعه بی اساس و ساخته و پرداخته برخی مطبوعات اروپائی‌بوده است .

«دکتر کیزر» که در مصاحبه‌ای اختصاصی با نمایندهخبرگزاری پارس گفتگو میکرد ، درباره مسئله ایران و حضورش در جام جهانی ، با اطمینان و وضوح اظهارنمود : حتی‌اگر کنفدراسیون فوتبال آسیا از عضویت فیفابیرون رانده‌شود «فیفا» از شرکت ایران در جام جهانی نمیتواند جلوگیری‌کند، چرا که ایران بعنوان یک کشور عضو «فیفا» در بازیهای مقدماتی جام جهانی حاضرشده و شانس برگزیده شدن از دو قاره آسیا ـ اقیانوسیه را بدست آورده است و موضوع ارتباطی‌به ماجرای‌کنفدراسیون فوتبال آسیا ندارد .

دبیر فیفا همچنین گفت‌کمیته اجرائی‌فدراسیون بین‌المللی۲۳ دی در بوینس آیرس پایتخت آرژانتین تشکیل جلسه میدهد، ولی در این میان مسئله ایران مطرح نمیتواند باشد .

● چندی پیش در پی درگیری کنفدراسیون فوتبال آسیا و فدراسیون بین‌المللی فوتبال ، این موضوع هم عنوان گردید که در صورت اخراج کنفدراسیون از فیفا ، ایران هم شانس رفتن به جام جهانی را از دست میدهد .

ولی با حرفهای دبیر فیفا ماجرا شکل دیگری بخود می گیرد ، و جالب اینجاست که او این مسئله را یک شایعه‌و ساخته و پرداخته مطبوعات دانسته است .

رستاخیز ۱ ـ امید شوروی ۱

روسها در خرمشهر متوقف شدند

خرمشهرـجمعه دوم دیماه۲۵۳۶ شاهنشاهی ـ ورزشگاه خلیج فارس،رستاخیز خرمشهر ۱(دقیقه ۱۵ مجید بشکار) امید شوروی۱ (یانکوف‌دقیقه ۷۰)داوری خوب جوه با کمک مشتاقی و بور اهوازیان ، هواخوب وآفتابی، زمین مرطوب ،تماشاگر بیش از علیرضا قائم مقام ، محمدمرادی، هوشنگ خلیفه از رستاخیز .

ارزش بازی گروهی ★★

رستاخیز:محمد رضا یوسفعلی‌ـ علیرضا قائد مقام ، محمدمرادی، حبیب حسین‌زاده، علی‌شوشتری، نادر اسدالله‌زاده ،هوشنگ‌خلیفه از دقیقه ۸۰ کریم بشکار ، محمد زراعتکار ، منصور حقیقت منش از دقیه ۸۰ سید رزاق کمانچی، عبدالرزاق خام پیر ، مجیدبشکار مربی : فاروق فتاحی .

امید شوروی : جورگیتن ، میرانف ، میخائیلوف از دقیقه۷۲ سافرانیسکی ، اسمیرونوف ، کایلانسکو ،ویخروف ،پانکوف، کلیشوف،پانتدیروف ، کوریپلو، زوزنیک ،مربی مارینکو .

برای اولین دیدار خارجی رستاخیز خرمشهر پس از ورود به جام تخت جمشید بیش از ۱۲ هزار تن از هواخواهان تیم تازه وارد جنوبی برای جانبداری از تیم همشهری خود دراستادیوم خلیج فارس گرد آمده بودندولی حریف تیم خرمشهری تیم قدرتمند و صاحب نامی‌ازکشور شوروی بود که برای تکرار پیروزی اصفهان بمیدان آمده بود .

در آغاز بازیکنان درشت اندام روسی میدان را زیر سلطه خود داشتند وخرمشهریها فاقد اعتماد بنفس لازم سر در گم و دیم درپی توپ روان بودند ولی پس از گذشت۵دقیقه توپ نگهداری‌بشکار و خادم پیرسبب شد ، رستاخیز با آهنگی تازه بازی را دنبال‌کند و در پی چند حمله دسته جمعی در دقیقه ۱۵ درعین غافلگیری روسها تیم میزبان به تنها گل خود رسید .

عبدالرزاق خادم پیر از وسط میدان آهنگ دروازه تیم امید شوروی را کرد و در محوطه جریمه پاسی بموقع برای مجید بشکار یاریرتکنیک خودبخته کرد و این یکی پس از چند قدم پیشروی باشوتی سرکش‌وزمینی سقوط دروازه حریف را سبب شد .

تیم روسی پس از این گل بارها در دهانه دروازه رستاخیز ظاهر شد ولی هوشیاری مرادی و قائم مقام سبب‌ناکامی‌روسها میشد در نیمه دوم بازی بیشتر در زمین رستاخیزادامه‌داشت ورستاخیزیها در پی ضد حمله بودند ولی‌دفاع بلند شوروی‌باهوشیاری مراقبت از خط دفاعی خود را انجام میداد و سرانجام در دقیقه ۷۰ یانکوف تیم خودی را از کابوس شکست خلاص کرد و روی‌پاس اسمیرونوف‌ازفاصله‌ای‌نزدیک‌گل مساوی را زد . شوروی ۳دقیقه بعد نیز میتوانست بگل برتری برسد که تیر افقی ناجی رستاخیز شد ، بازی با نتیجه ۱ـ۱ به‌آخر رسید و رستاخیز نشان‌داد ،تیمی کوبنده و پرتلاش است که در پناه هواخواهانش قصد بلند ـ پروازی دارد .

۶ ماه زندان برای قهرمان دنیا!

یک دادگاه آرژانتینی‌کارلوس مونزون مشت زن صاحب نام این کشور را که عنوان قهرمانی دسته میان وزن جهان را نیز در اختیار دارد ، به شش ماه زندان محکوم‌ساخت!

دلیل محکومیت مونزون ، کتک زدن همسر سابقش می‌باشد که این مسئله حدود ۲ سال پیش در یک کلوب‌شبانه اتفاق افتاد و پس از این فاصله زمانی ،دادگاه رای‌خود را صادر کرد .

در آنزمان‌کارلوس مونزون و همسر سابقش با یکدیگر زندگی میکردند ، و طبق‌گفته مونزون ، علت عمل خشونت بار او این بود که همسرش در آن کلوب شبانه که ضمن میهمانی فامیلی گرد هم بودند، وی را بخاطر داشتن رابطه‌با یک هنرپیشه مورد سرزنش قرارداد و کار را به آنجا کشاند که عنان کنترل از دست قهرمان جهان خارج گردید و همسرش را کتک زد و بعداز چندی هم ازیکدیگر جداشدند.

منابع مطلع دادگاه مزبور (شهر سانتافی در ۵۰۰ کیلو متری شمال بوینوس آیرس) در این باره گفته‌اند،مونزون این شانس‌رادارد تا باپرداخت «جریمه» از رفتن به زندان نجات یابد و این کاری است که باحتمال قوی او خواهد کرد .

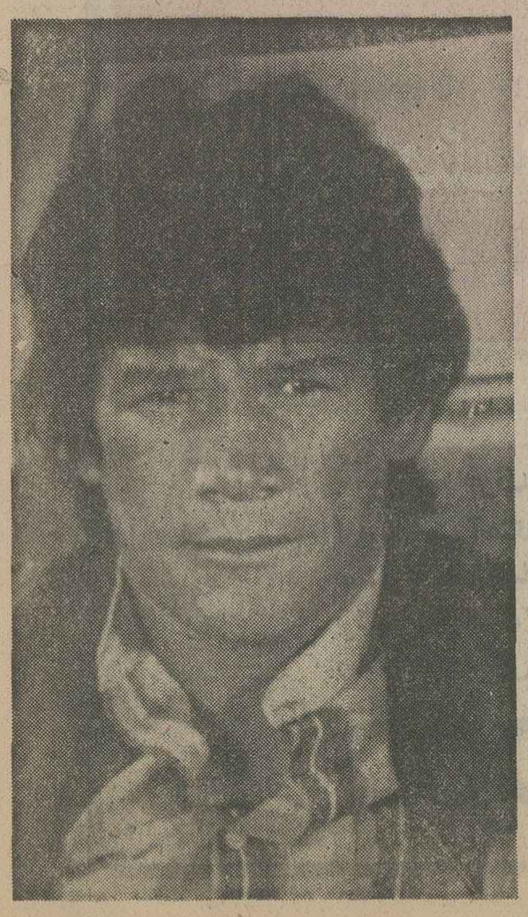

«محمدعلی» از «کن نورتون» میترسد!

در حالی که «محمدعلی» مشتزن جنجال ساز و پر سر و صدای دنیای رینگ ، در مصاحبه‌ای مطبوعاتی در نیویورک ، پیش روی خبرنگاران عنوان کرد ، برای‌مبارزه باکن‌نورتون‌قراردادی ۱۲ میلیون دلاری (۸۴۰ میلیون ریال) امضاء نموده است ،«باب بیرون»مدیربرنامه های‌کن‌نورتون یکروز پس از حرفهای محمدعلی طی گفتگوئی با نویسندگان‌ورزشی ضمن تخطئه کردن صحبت های قهرمان جهان گفت : محمد علی بدلیل تهدید شورای مشت زنی جهانی که اعلام داشتند اگربرای دفاع از عنوانش‌باکن نورتون، مبارزه نکند اورا از مقام قهرمانی دسته سنگین وزن خلع خواهد کرد، مسئله قرارداد ۱۲میلیون دلاری را مطرح ساخته وهدفش هم‌اینست تا تاریخی که برای مسابقه‌اش‌بانورتون تعیین‌میشود در این فاصله چند دیدار بی ـ اهمیت برگزار نماید و بالاخره هم هیچگاه حاضر به روبروشدن باکن نورتون نخواهد گردید !

و مسئله دیگر اینکه‌اگر محمدعلی واقعا میگوید با ترتیب دهنده مسابقه‌ای ، قرارداد انجام‌مبارزه را امضاء کرده ، رونوشت آنرا نشان بدهد !

طبق گفته مدیر برنامه های‌محمد علی ، زمان دیدار اوبا نورتون طول شهریور یا مهر ماه آینده میباشد و مسابقه هم در خارج‌از آمریکا و احتمالادر ایران‌خواهد بود.

«محمدعلی» پیش از همه این حرفها ، قرار شده است چهار شنبه ۲۶ بهمن در «لاس وگاس» برای دفاع از عنوان قهرمانی‌اش به رینگ برود که حریف او در این مبارزه‌«لئون اسپنکس»مشتزن آمریکائی است که در المپیک مونترال به مدال طلا دست‌یافت.

درپیکار دوازدهم اسپاسکی ـ کورچنوی

اسپاسکی ناگهان بازی‌را رها کرد!

بلگراد ـ دوازدهمین‌پیکار بوریس اسپاسکی و ویکتور کورچنوی، از سری دیدارـ های ماقبل فینال شطرنج قهرمانی جهان، در شرایطی ناتمام رها شد که دلیل این ناتمام ماندن، خود داری اسپاسکی از ادامه‌بازی‌بود!

مسئولین مسابقه، درمورد امتناع اسپاسکی از دنبال نمودن جدال خود اظهار داشتند: شطرنجباز روس با اینکارش‌دست بهکاری‌ریسک مانندزد، ولی‌ماجرا باموافقت داور و کورچنوی درمورد بتعویق‌افتادن‌بازی، بمجنجال منجر شد واگر کورچنوی ویا داور ، باقطع مسابقه مخالفت میکردند، کار شکل دیگری بخود میگرفت .

علت کنار کشیدن اسپاسکی از ادامه مسابقه، آنطور که عنوان شده است، اعتراض او نسبت به رای یک داور، در مورد پائین آوردن «تابلو بزرگ» نشان دهنده حرکات دو شطرنجباز برای تماشا ـ گران میباشد .

تابلوی مزبور که تماشاگران از روی آن حرکات دو شطرنجباز رادنبال میکردند، به درخواست کورچنوی تغییر مکان داده شده بود که اسپاسکی به مخالفت برخاست .

حساب امتیازات دو حریف تابدینجای راه ۳٫۵ ـ ۶٫۵ بسود کورچنوی‌است. ضمن اینکه مسابقه دهم آنها نیز معوق مانده است .

چهره پیروز این دیدارها، برسر مقام قهرمانی جهان با آناتولی کارپف قهرمان‌کنونی دنیا از شوروی روبرو میشود .

دو و میدانی جام مدرسه‌عالی پارس

روز گذشته دیدار های دو ومیدانی جام مدرسه‌عالی‌پارس با شرکت ۱۵۱ شرکت کننده پسر و دختر در استادیوم امجدیه زیر نظر احدبرنجی رئیس هیات دوو میدانی‌تهران برگزار گردید و این نتایج کلی بدست آمد .

دو ۳۰۰۰ متر (۲۴ نفر): ۱ـ حجت‌الله کاظمی (دانشگاه ملی) ۲۲٫۵ـ ۷ دقیقه ۲ ـ علیرضا عزیزی (مدرسه عالی پارس) ۱٫۴ـ۱۰ دقیقه۳ـعنایت هاشمی (بازرگانی) ۶٫۷ـ۱۰ دقیقه .

۱۰۰ متر نوجوانان (۴۶ نفر):۱ـحسن مردانیان(ناحیه ۸) ۱۲٫۸ ثانیه۲ـمحمدمظلوم (ناحیه) ۱۳٫۶ ثانیه ۳ـ رضا معصومی (ناحیه ۸)۱۳٫۶ثانیه.

۱۰۰ متر جوانان (۳۱ نفر): ۱ـ سعید ایزدی فرد (پارس) ۱۱٫۷ثانیه۲ـصفر علی‌برزگر (باشگاه نفت) ۱۱٫۸ ثانیه۳ـ عبدالرضا اخلاقیان (نفت)۱۱٫۹ ثانیه .

۸۰۰ متر (۲۸ نفر) ۱ـحسین جلالی (بازرگانی) ۲ـ۲ دقیقه ۲ـ سعید علاف جعفری (توان بخشی)۲٫۶ـ۲دقیقه۳ـعبدالصمد صراف (پارس) ۲٫۸ـ۲ دقیقه.

۱۰۰ متر نو جوانان دختر: (۳۹ نفر) ۱ ـ آذر قزوینی (دبیرستان رضا شاه کبیر) ۱۵٫۳ ثانیه ۲ـشمسی پولادیو (رضا شاه کبیر) ۱۵٫۹ ثانیه. ۳ـ آذر شهبازی (رضا شاه کبیر) ۱۵٫۹ ثانیه .

امدادی تیمی (۹ تیم) ۱ـ دانشگاه تهران (آندره نعمت ـ اصغر زاده ـ بیات طیبی) ۳٫۳۲ـ۳ دقیقه ۲ـ دانشگاه ملی ۳٫۳۵ـ۳ دقیقه ۳ـمدرسه عالی پارس «الف» ۳٫۳۶ـ۳ دقیقه .

ضمنا مدرسه عالی پارس‌در مجموع موفق‌ترین چهره را داشت که البته‌امتیازات تیمی بحساب نیامد .

«مینیسک» زانوی روشن عمل شد

صبح روزچهارشنبه (عاشورا) پای روشن زیر تیغ جراحی رفت و پروفسور شنایدر ، همان پزشک معروف آلمانی‌که در نزد بسیاری از فوتبالیست های ما شهرت دارد، زانوی آسیب دیده‌ی اورا عمل کرد.

برطبق خبری که از آلمان بدست ما رسیده است ، جراح معروف آلمانی ناراحتی زانوی گوش چپ تیم ملی و تاج را «مینیسک» تشخیص داده و جراحی فوری آن را ضروری دانسته است .

شنایدرکه از بازیکن ایرانی میشنود با این پای رنجوردر دو دیدار تیم ملی ویک‌مسابقه باشگاهی نیز حضور داشته است از تعجب شاخ درمی ـ آورد و از اینکه در تهران کسی تشخیص نداده است که زانوی او می‌نیسک بود‌بیشتر حیرت میکند .

به عقیده‌ی پزشک آلمانی ، زانوی روشن از همان روز حادثه باید تحت مراقبت یک طبیب مجرب قرار میگرفت و اجازه‌ی بازی‌به‌او داده‌نمیشد.

حسن روشن مدت ۲۰ روز در آلمان تحت نظر شنایدر خواهد ماند و آنگاه دو ماه دیگر در تهران یک برنامه‌ی درمانی دقیق را باید اجراکند و در اینصورت امید است‌که او برای آرژانتین به آمادگی دلخواه برسد .

یک بررسی تازه از کار جوانان فروشنده در فروشگاهها

در فروشگاههای بزرگ چه کسانی فروشنده بهتری هستند: دخترها یا پسرها

بازار کارنیروی جوان و کم موقع تازه‌ای یافته است ، گروه زیادی از دختران‌جوان برای کمک‌به‌اقتصاد خانواده، خدمه‌داری را همچنان بمادرها سپرده‌اند و برای هفتصد ، هشتصد تومان حقوق ،کارگر کارخانه یا شرکت یا فروشنده فروشگاه شده‌اند .

دختر جوانی که تا دیروز فقط بیرون آمدنش از خانه هیچ خوب نبود و برای‌خانه داری و شوهر کردن و مادر شدن و غذا پختن و لباس شستن و مواظبت‌ازشوهر و فرزند بار می‌آمد و مادر و پدر و مدرسه و جامعه از او میخواستکه‌برای بقای‌خانواده بار همه این سختی‌ها رابدوش بکشد ،و دمبر نیاورد ، این روزها حتی زودتر از مردها برای کارازخانه خارج میشود و دیرتر از آنها باز میگردد ، حالا دیگردر خیابان های‌شلوغ تهران وقتوبی‌وقتدخترهای جوان دم بخت را با چادر یا بی‌چادر در راه فروشگاه و کارخانه‌وشرکت می‌بینی وهمه از جنوب و مرکز شهر واینها غیر از دخترهائی هستند که اتومبیل شخصی زیر پادارندو چند سفر هم به فرنگ رفته‌اند و حالا برای سرگرمی و پر کردن اوقات‌بیکاری اگر دعوت شوند حاضرنددر جائی‌مناسب شان و موقعیتشان کاری راکه دلخواهشان باشد قبول کنند، اینها دختر هائی از خانواده هائی هستند که با یک یا دو نان‌آور خرجشان تامین نمی‌شود و ناچار درس و مشق‌و مدرسه را رها کرده‌اندو تاپیدا شدن شوهر ! میخواهند خرج خودشان را درآورند و به اقتصاد خانواده کمک کنند .

زندگی شغلی‌این دختران‌جوان شاید کمتر مورد توجه من و شما قرار گرفته باشد : بارها و بارها به فروشگاه رفته و خرید کرده‌ایم و هر بار این دختران جوان و ساده و معصوم را پای بساط های رنگارنگ فروشگاه های چند طبقه دیده‌ایم ، و معلوم است که هیچگاه ، هم از خاطرمان نگذشته است که آنها که تا دیروز اجازه نداشتند باجوان غریبه حتی یک کلمه حرف بزنند ، حالا چطور و چرا باید بهر سئوال غریبه های خریدار و تماشاگر با لبخندو خوشروئی جواب بدهند ؟ چطور صبح زودازخانه‌بیرون می‌آیند و شب دیر وقت به خانه باز میگردند ؟ چندساعت کار میکنند و چقدر حقوق میگیرند و با این پول چکار میکنند و ...

رفتیم و از ۲۰ دخترفروشنده درچند فروشگاه تهران‌پرسیدیم و نتیجه این شد :

درس نیمه کاره!

بیشتر دختران فروشنده‌با سابقه تا کلاس ششم دبستان درس خوانده‌اند، کمسابقه‌ترها بیشتر مدرک قبولی دوره‌اول دبیرستان دارند و جوانترها تازه دوره راهنمائی را تمام کرده‌اند .

و همه میگفتند :«کاش‌دست کم» دیپلم میخواندیم ، اما حیف که آنموقع نه خودمان متوجه بودیم نه خانواده‌مان ما را به درس خواندن‌تشویق کرد، هر چند روز هایی که مدرسه میرفتیم زیاد هم اهل درس نبودیم !

مینو محمدی فروشنده پوشاک میگوید :

آرزو داشتم درسم را تمام کنم ولی پدر و مادرم ایراد میگرفتند که خوب نیست،دختر تنها به مدرسه برود ، مردم حرف در می‌آورند و آنقدر گفتند و گفتند تا دیگر مدرسه نرفتم اما حالا مجبور هستم همان مسیر را تا خانه تنها بروم آن هم‌ساعت ۸ تا ۹شب، البته من به روی پدر و مادرم نمی‌آورم مبادا ناراحت‌بشوند.

دختر های فروشنده از میزان اضافه حقوق سالیانه و پاداش و پورسانتاژچیز زیادی نمیدانند . اما چند نفر که با سابقه‌دارتر بودند گفتند :

به فروشنده‌ای که مدرک کمتر از سیکل اول دارد ۸۰۰ تومان و به دیپلمه ها حدود ۱۲۰۰ تومان حقوق میدهند، از اضافه حقوق و پورسانت که فقط حرفش را شنیده‌ایم و تابحال خبری نبوده . ناهار مجانی است و بعد از سه تا۶ ماه کار کردن بیمه درمانی میشویم سرویس هم داریم که البته باید بهر ترتیب‌سرساعت خود را بمسیر برسانیم،افسانه ال‌یائی که خانه‌اش در شهر ری است میگفت : سرویس فقط مرا تا راه‌آهن میرساندو خودم باید از شهر ری (شاه‌عبدالعظیم) تاراه‌آهن‌باتوبوس یا تاکسی طوری بروم که‌دیر نشود.

★ حق نشستن

کار از ۹ صبح شروع می‌شود و تا ۷ بعد از ظهرادامه دارد و دو ساعت برای ناهار وقت میدهند که باید ناهاررا در سلف سرویس خورد ،باین ترتیب فروشنده ها روزی ۱۰ ساعت در فروشگاه هستند و روز های پنجشنبه ۱۱ ساعت یعنی از ۹ صبح تا ۸ شب با یکساعت ناهاری .

زهرا رستگار میگفت : با این ساعت کار طولانی حق نشستن نداریم و رئیس‌قسمت دستور داده که فروشنده باید در تمام مدت سرپا بایستد و لبخند بر لب بمشتریها جواب بدهد و اگر لحظه‌ای برای رفع خستگی بنشینیم می‌آیند تذکر میدهندو حتی ممکن‌است کار به جریمه هم بکشد .

سفته سفید

دختر هایی که دنبال کار میگردند از طریق آگهی در روزنامه یا اعلانی که‌فروشگاه پشت شیشه نصب میکند از موضوع با خبر میشوند و مستقیما خودشان مراجعه می‌کنند عده‌ای هم با راهنمایی دوستی که در فروشگاه‌دارند یا دختر همسایه که استخدام شده کار پیدا میکنند دختری که داوطلب شغل فروشندگی میشود باید همراه مدارکی که از او میخواهند مقداری سفته سفید بدهد .

با بررسی وضع خانوادگی دختران فروشنده از نظرتعداد افراد و درآمد خانواده‌معلوم میشودکه‌اکثر آنها به‌خانواده های ۶ تا ۸ نفری تعلق دارند، فرزند اول خانواده هستند و اگر هم فرزند دوم یا سوم باشند فرزند بزرگتر ازدواج کرده است از ۲۰ دختر فروشنده که بعنوان نمونه جامعه آماری ما به سئوال ها جواب دادند ۱۸ نفر گفتند کلیه حقوق و دستمزد خود را صرف مخارج و هزینه های خانواده میکنند و فقط دونفر گفتند که قرار گذاشته‌اندنصف حقوقشان را بمادرشان بدهند تا خرج خانه کند .

یکی از دخترها که تازه استخدام شده و هنوز حقوق ماه اول را نگرفته بودمیگفت میخواهم با اولین حقوقم‌برای خودم لباس بخرم ، از ماه دیگر همه پولم‌رابمادرم میدهم.

دختر های فروشنده در جواب این سئوال که آیا پدر و مادرشان با کار کردن آنها در فروشگاه بعنوان فروشنده موافقند یا نه ، میگفتند بنظر خود آنها آمده‌ایم این کارزا پیدا کرده‌ایم ،دختر ۱۹ساله‌ای که در قسمت فروش لوازم خانه ، فروشگاه بزرگ‌خیابان پهلوی کار میکند میگوید این کار را مادرم برایم پیدا کردو خودش دنبال کارم بود تا استخدام شدم همکار دیگر او میگفت من‌پدرم‌درسلف سرویس همین فروشگاه کار میکند و مرا با خودش آورد اینجاو برای کار معرفی کرد .

★ کو شوهر ؟

مسئله ازدواج برای بعضی از دختر های آبی پوش فروشگاه موضوعی نبود که مانند سئوال های دیگر جواب مشخص و بی دردسری داشته باشد، اکثرشان بعناوین‌مختلف از جواب طفره میرفتند ، بعضی‌ها فقط‌میخندیدند و بهم نگاه میکردند و آنهایی هم که حاضر جوابتر بودند میگفتند اگر شوهر خوب پیدا شدحتما ازدواج میکنیم .

★ دختر فروشنده پای ترازو هم می‌ایستد

★ فصل سرما است و مشتری دنبال پوشاک فصل، حالا فروشنده ها بیشتر باید در قسمت پوشاک جواب مشتری را بدهندکه دست‌خالی نگردد .

★ آفرین‌کوچولو ! ببین با این پیراهن چقدر خوشگل میشی ؟

چهار نفر از این گروه‌گفتند تا برادرو خواهرهایمان‌بزرگ نشوند و دستشان به کاری‌بند نشود ازدواج نمیکنیم ، چون آنوقت دیگر نمیتوانیم به خانه کمک کنیم،۷نفر ازفروشندگان که سنشان بین ۲۰ تا ۲۴ سال است و چند سال سابقه کار فروشندگی دارندبعد از تعارف و شکسته نفسی ! زیاد گفتند اگر خواستگار جوان خوبی باشد که با ما توافق فکری داشته باشد حاضر به ازدواج هستیم ، بقیه گفتند اگر خواستگار بیاید و پدر و مادرمان موافق باشند ازدواج میکنیم تا از این‌کار خسته‌کننده نجات پیدا کنیم.

بهرحال دختر جوان با کار فروشندگی خواه ناخواه در جریان مسایلی تازه قرار می‌گیرد ، توقعات و انتظارات‌تازه دوستی‌ها و آشنایی ها و فرصت های جدید برای‌گردش و تفریح و در کنار همه‌اینها مسئولیت های بیشتر و این پرسش که زندگی شغلی دختر فروشنده چه اثری بر زندگی خانوادگی ! ومیگذارد ؟

خبر از بیرون

جنجال در مسابقات ملکه زیبائی تین ایجر ایتالیا!

تین ایجرها : ماعروسک بازیچه دست بزرگترها شده‌ایم ؟!

مسابقه انتخاب ملکه زیبائی «تین‌ایجر» که از چند سال‌پیش در ایتالیا برگزار میشود امسال هم باهمکاری گروهی از تهیه کنندگان سینما و رادیو و تلویزیون و توافق پدر ها و مادر های ایتالیائی انجام شد و این دختر ۱۴ ساله عنوان ملکه زیبایی «تین‌ایجرها» را بدست آورد ، اما این بار مسابقات در عین حال که با استقبال نوجوانان بخصوص پدر ومادرها همراه بودموجی ازاعتراض و انتقاد نیز بدنبال داشت. هزاران دختر ۱۲ تا ۱۷ ساله در یک نظرخواهی که توسطخانم میرلااسپرونی، اجراء کننده برنامه نوجوانان از رادیو مونتکارلو انجام گرفت، بمبرگزار کنندگان‌مسابقه اعتراض کردند که چرا در این سن و سال دختران نوجوان را ساعت ها لخت و عریان‌در برابر دوربین های فیلمبرداری و عکسبرداری و تماشاگران کنجکاو قرار میدهد ؟ تین‌ایجر های معترض درنامه های‌خود نوشته‌اند «دراین سن و سال که مطابق‌قانون‌زیر چترحمایتی پدران ومادران خود هستیم‌و نمیتوانیم از حقوقمان دفاع کنیم چطور پدر و مادر ماهم بخاطر پول حاضر میشوند شخصیت مارا جریحه‌دارکنند؟ آنها با این کار مارا درسنین ۱۳، ۱۴ سالگی به راهی می‌گشانند که کسانی چون سوفیالورنو جینالولوبریجیدا درسنین ۲۰ سالگی در آن پا گذاشتند ! این کار بشخصیت دختران نوجوان بخصوص نوجوانانی که بعنوان ملکه زیبایی انتخاب میشوند لطمه میزند .

نشریه اواکسپرس‌نمونه‌ای از این نامه های اعتراض‌آمیز را چاپ کرد ، نویسنده نامه دوشیزه ماریا انتونیا که ۱۷ سال دارد ، در نامه خود نوشته است :

من بانظر کسانی که این مسابقه را یک تجربه و نو-آموزی تعریف میکنند موافق نیستم. این مسابقه وسیله‌ای برای تبلیغ است ازهم اینقدر سوداگرانه که بجای زنان ۳۰، ۴۰ ساله ، دختران نورس را که هنوز از نعود قدرت وتمیز انتخاب ندارند.وسیله‌کرده‌اند!

●گروه معدودی از نو-جوانان ایتالیائی نیز هستند که مانند پاولای ۱۴ ساله با برگزاری این مسابقات موافق هستند آنان میگویند : دوران بلوغ بسیار حساس است وما در این‌دوران احتیاج بمحبت داریم .

یک دختر وقتی‌به ۱۴سالگی رسید باید بتواند برای بدست آوردن عنوان‌ملکه زیبائی‌رقابت کند و باکسب این عنوان از دیگر همسالان خود را یک سر وگردن بالاتر ببیند . در غیر اینصورت‌ما آدم هایی تنها و منزوی بارخواهیم آمد.» در بحث‌موافقان و مخالفان‌صدای مخالف ها بلندتر است . آنها پدر و مادرهای ایتالیایی رامتهم به سودجویی و بی‌توجهی نسبت به سرنوشت فرزندان خود میکنند و پدر و مادر ها در برابر این اتهام سکوت کرده‌اند!

ملکه زیبایی تین‌ایجر های ایتالیا

درباره «جوانان»

جوان از چپ وراست بازخواست میشود ، چرا اینکار را کردی آن‌کار را نکردی؟ چرا اینجا رفتی ، آنجا نرفتی ؟ چرا اینطور گفتی، آنطور نگفتی ؟!

بزرگتر ، جوان را بی‌توجه بسنت ورسوم می‌داند و جوان عقیده اورا قدیمی و مربوط به گذشته وبی‌ارزش!

جوان پا بسن می‌گذارد ، بزرگ میشود و به خاطر سال‌هایی که‌براو گذشته بخود حق میدهد که به رفتارجوان ایراد بگیرد و جوان به خود حق میدهد که بهاو «رنگ» امل بودن بزند و خطش رانخواندو هردو درهر دومرحله، غافل ازاینکه دراین کشمکش و تضادی که براه‌افتاده - جنگ خانه خراب کن خانواده بین پدر و پسر و دختر و مادر وهرچهار باهم وباجامعه - این خودشان هستند که‌یک روز بجوانی متهم‌می‌شوند و روز دیگر «رنگ» امل بودن می‌خورند و یک روز«رنگ» پیری ... وبی‌آنکه بدانند ، براین تقسیم بندی و رابطه نامربوط گردن می‌نهند .

-می‌گویند همیشه اینطور بوده و هست و خواهد بود .

می‌گوئیم بله اما می‌تواند اینطور هم نباشد .

- چطور ؟

شاید اینطور که اگر جامعه خود را بشناسیم ،رابطه هارا درک کنیم و حواسمان جمع باشد . نمونه های کوچک راکل وظاهر رابطل واصل نگیریم ؟

وقتی می‌گویند «جوان» چنین‌استوچنان، این تعریف رابهمه پسرهاودخترهائی که مثلا بین ۱۵تا ۲۸ سال دارند وبر محدوده سن جوانی قرار می‌گیرند تعمیم ندهیم .

بپرسیم که جوان ؟ از کدام طبقه ؟ از چه قشر ؟ از چه گروه ؟ از کدام زمین و از کدام زمان و در کدام اوضاع واحوال و شرایط ؟

و ...

اگر می‌خواهیم از جوان حرف بزنیم از همه‌جوانها سخن بگوئیم. اگرقرار است این مسئولیت را با اختصاص دادن یک کتاب ، یک مجله ، یک روزنامه ودر اینجا یک صفحه به «جوان» قبول کنیم از انحصاری شدنو اختصاص یافتن آن به گروه هایی خاص کمبازار روز را قبضه کرده‌اند و بدلایلی «نمونه و الگوی نسل جوان امروز معرفی‌میشوند پرهیز کنیم، دستکم سعی کنیم در گزارش‌هایمان نمونه‌های آماری مان طوری باشد که تا حدودی ویژگی های کلی «جوان» را نشان بدهد واقعیت های زندگی جوان این نسل رامطرح کنیم و هربار یادمان باشد که «جوان» یک اسم عام است و میتواند هر جوان یک اسم و دهها‌اسم و صفت خاص همداشته باشد. سعی کنیم صفحه جوان وسیله‌ای برای آزمون همه جوانها باشد که از صفت های خاص جوان یکی همین تجربه اندوزی است .

صفحه «جوان» اطلاعات ازاین شماره با این امیدهمه «جوان»ها را دعوت بهمکاری می‌کند. مقاله‌ها ، تحقیق‌ها، ترجمه ها، شعرها، طرح‌ها، پیشنهاد ها و نظرهایتان را برای صفحه جوان روزنامه اطلاعات بفرستید . تلفن۳۷۸۲۲۴ هرروز از ساعت ۴تا۷ بعدازظهر بجزروزهای پنجشنبه آماده گفتگو باشما است . دستهای گرم شما را صمیمانه میفشاریم.

نظرات و پیشنهادهای خودرا که در رفع مشکلات و نارسائی های صنفی موثر است، بوسیله نامه به روزنامه اطلاعات و یاتماس با تلفن های ۳۲۸۶۲۳ و ۳۱۲۴۰۰ از ساعت یک و ۳۰ دقیقه تا ۳و ۳۰ دقیقه بعد از ظهر هر روز بجز روزهای پنجشنبه و جمعه مطرح کنید.

تازه چه خبر؟

کاخ جوانان با اساسنامه جدید

کاخ جوانان بعد از ۱۱ سال فعالیت تصمیم به تغییر اساسنامه خود دارد واعضای شورای عالی کاخ در صددتهیه طرحی هستند که هدف از تشکیل کاخ های جوانان را مشخص سازد .

در اساسنامه جدید ضمن تعیین هدف برای برنامه های کاخ قرار است مقررات تازه‌ای برای شرایط عضویت در نظر گرفته شود . در حال حاضر حداقل سن برای عضویت ۲۰ سال و میزان تحصیلات دیپلم و بالا است ، اما دیپلمه ها یادانشجویان داوطلبی کمکمتر از ۲۰ سال داشته باشند نیز میتوانند ، عضو شوند .

در این زمینه پیشنهاد شده حداقل سن اعضای کاخ ۱۶ سالگی است ، کاخ جوانان‌با کاهش حداقل شرط سنی‌اعضا این فاصله را پرکند .

مورد دیگری که قراراست در اساسنامه جدید گنجانده شود شرط فعالیت» برای هر عضو است، بحث برسر اینست که آیا فقط شرط سنی ومیزان تحصیلات برای قبول عضویت کافی است یاباید فعالیت و همکاری در برنامه های کاخ نیز جزو شرایط باشد . درهر حال بعداز تهیه پیش‌نویس اساسنامه ، مجمع عمومی فوق‌العاده کاخ جوانان نسبت به مواد پیشنهادی رای‌خواهد داد و اساسنامه جدید کاخ جوانان‌تصویب‌واجرامیشود .

جشنواره تئاتر

جشنواره تئاتر کاخ جوانان شوش امسال برای دومین‌بار در اسفند ماه برگزار میشود وهنرمندان جوان کاخ درمدت ده روز برپایی جشنواره نمایشنامه هایی از نمایشنامه نویسان معروف خارجی‌بروی صحنه می‌آورند.

برنامه کامل این جشنواره هنوز تهیه نشده و در این مورد که آیا کلیه برنامه ها توسط اعضای کاخ جوانان شوش که پیشنهاد برگزاری جشنواره تئاترراداده‌اند اجراء شود یااز همکاری وامکانات دیگر کاخ های جوانان نیز استفاده شود تصمیم نهایی گرفته نشده است .

جشنواره موسیقی

کاخ جوانان جنوب نیز در تدارک برگزارش جشنواره موسیقی است .

هنرمندان کاخ آمادگی خود را برای شرکت در جشنواره اعلام کرده‌اند و در انتظار تصویب بودجه هستند تازمان برگزاری جشنوارمتعیین‌و اعلام شود .

قرار است بمنظور معرفی برندگان اول تا سومجشنواره موسیقی برای آنان امکاناتی از نظر اجرای برنامه درخارج از کاخ فراهم شود .

آگهی مزایده

این سازمان حدودسیصدو پنجاه (۳۵۰) تن ساقه‌و نه (۹) تن غباروشش(۶) تن ته انباری چای را از طریق مزایده بفروش می رساند،داوطلبان‌میتوانند همه‌روزه تاآخروقت‌اداری روز شنبه اول بهمن ماه ۳۶ برای دریافت شرایط وتسلیم پیشنهاد به‌اداره دبیرخانه امور چای واقع در خیابان وصال‌شیرازی شماره ۲ر۱۰۷ مراجعه نمایند .

م الف ۲۲۴۰۵

سازمان غله‌وقندوشکر وچای کشور

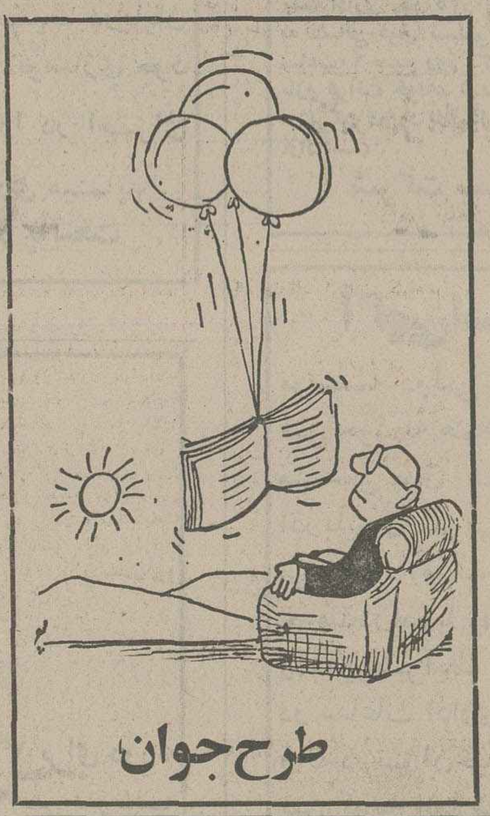

از ۹ صبح تا ۷ بعد از ظهر
حتی جمعه ها باز است

Robert Gran
رابرت گِرَن

آماده تحویل

مبلمان منزل و محل کار . تهران - کیلومتر ۷ جاده کرج تلفن ۹۷۲۷۵۳ ، ۹۷۳۹۳۸

سخنرانیهای خواجه عبدالحمید عرفانی در مراسم بزرگداشت علامه اقبال لاهوری

دکتر عرفانی :

زبان اردو، پایه‌ای جز زبان فارسی ندارد

دکتر خواجه عبدالحمید عرفانی محقق و شاعر پاکستانی به ایران آمده است تا در مجالس بزرگداشت صدمین سال تولد علامه محمد اقبال لاهوری شرکت جوید وسخن رانیهائی ایراد نماید .

دکتر عرفانی در محافل فرهنگی ایران نامی آشناست ، مردی است ، عاشق زبان فارسی ـ که آنرا بخوبی صحبت میکند ـ قبیفته بزرگان ادب فارسی است خاصه مولانا و حافظ و محمد اقبال لاهوری را سخت گرامی میدارد .

اینروزها خواجه عبدالحمید عرفانی نخستین مامور فرهنگی پاکستان و معروفترین مبلغ و مروج کلام و پیام اقبال بدعوت وزارت فرهنگ و هنر به ایران آمده تا در جلسات تجلیل شاعر فارسی گوی بزرگ شبه قاره پاك هند سخنرانی کند.

در گفتگوئی با دکتر عرفانی، وی اشاره کرد : علامه اقبال نقشه پاکستان را بمنظور حفظ مواریث نهصد ساله مسلمین شبه قاره طرح نمود ، مقصودش احیاء و ترویج زبان فارسی بود که صدی نودونه مواریث معنوی پاکستان در این زبان محفوظ است . دولت پاکستان تصمیم دارد که زبان اردو ، زبان رسمی دفاتر دولتی پاکستان شود و زبان اردو بجز فارسی پایه و مایه‌ای ندارد و برای

دکتر عرفانی

پاکستانی ، بسیار آسان است که زبان فارسی واردو یکجا تدریس شود . عرفانی اضافه کرد : بهترین تجلیل از پدر روحانی پاکستان، اقبال، حفظ و نشر و ترویج آثار اوست چرا که نمیدن ساختمانها و خیابانها به اسم او ، بیشتر نشانه سعادتمندی ماست نه تکریم او . تجلیل از احیاء کننده زبان فارسی در هند وپاکستان از طریق ترویج زبان فارسی در شبه قاره میسر است و بس .عرفانی اظهار امیدواری کرد که دولت فعلی پاکستان متوجه این حقیقت هست که برای زنده نگه داشتن علامه اقبال ، زبان فارسی را از دوره دبستانی به بالا ترویج نماید .

آگهی تاسیس شرکت مرغ آتش‌خوار بامسئولیت محدود

نظر بماده ۱۹۷ قانون تجارت و ماده ۱۶ آئین‌نامه همان قانون خلاصه شرکتنامه و اساسنامه شرکت مرغ آتش‌خوار با مسئولیت محدود که در تاریخ ۲۹ر۷ر۵۴ تحت شماره ۲۱۸ در این اداره به ثبت رسیده برای اطلاع عموم در روزنامه رسمی کشور و یکی از جراید کثیرالانتشار یومیه تهران آگهی میشود.

۱ـ نام و نوع شرکت : شرکت مرغ اتش‌خوار با مسئولیت محدود .
۲ـ موضوع : شرکت تهیه و تولید مواد غذائی و صادرات و واردات مرغ و تخم‌مرغ و مرغ مادر و مواد اولیه و خوراک و لوازم مرغداری.
۳ـ مرکز اصلی این شرکت کرج جاده شاهدشت عباس‌آباد .
۴ـ مدت شرکت از تاریخ ۲۶ر۷ر۵۴ بمدت نامحدود .
۵ـ تابعیت شرکت ایرانی .
۶ـ سرمایه شرکت مبلغ یکصد میلیون ریال است که تماما پرداخت شده است بحساب شماره ۶۳۳ بانک اعتبارات تعاون توزیع شعبه کرج .
۷ـ موسسین شرکت ۱ـ ابراهیم ایمانی ۲ـ فرحدخت تیماجچی ۳ـ پرتو ایمانی ۴ـ پرناز ایمانی .
۸ـ مدیر یا مدیران شرکت و دارندگان حق امضاء ، آقای ابراهیم ایمانی بسمت مدیر عامل شرکت انتخاب و مقرر شد که طبق اساسنامه کلیه اوراق و اسناد تعهدآور چک ها و سفته‌ها و بروات بامضاء مدیر عامل باشد و سایر اوراق عادی و اداری بامضاء مدیر عامل و مهر شرکت معتبر است .
۹ـ میزان کسر سرمایه ذخیره هر سال در اسفند ماه بحساب ها رسیدگی خواهد شدو یک بیستم سود ویژه بعنوان سود ذخیره ضبط و بقیه بین صاحبان سهام به نسبت سهام تقسیم خواهد شد.
۱۰ـ انحلال شرکت طبق ماده ۱۱۹ قانون تجارت است بازرس شرکت خانم فرحدخت تیماجچی برای مدت یکسال انتخاب شدند حق‌الثبت طی قبض شماره ۶۶۰۴۵۹ ـ ۲۸ر۷ر۵۴ دریافت گردیده و ثبت بامضاء کلیه شرکاء رسیده است .

کمال راستی
رئیس اداره ثبت شهرستان کرج

مدیران ما مردمی دیگرند !

بقیه ازصفحه ۶

این است دلیل عدم رغبت مردم به مشارکت در امور عمومی. من نمی گویم ردم مردم همه سخاوتمندند و حاضرند بخاطر پیشرفت شهر و کشورشان حتی از نیازهای ضروری و روزمره خود چشم پوشی کنند. اما کسانی که چنین خصائلی را در خون دارند، کم نیستند. منتهی چون تجربه تلخ و مستمر دارند از دست گذاشتن در دست مسئولان سازمانهای اجرائی خودداری می کنند. نمونه چنین مردمی که وقتی راهی مطمئن برای ارائه خدمت دیدند لحظه‌ای درنگ نکردند ان نیکوکار مردی است که دانشگاه کرمان را با سرمایه خود ساخت یا آن مردی است که در همدان صدها دستگاه خانه بنا کرد و به رایگان و یا با قیمت هائی بسیار اندک به مردم محتاج واگذاشت. حالا از همین نیکوکاران بخواهید نه صدها میلیون ریال، بلکه فقط یک میلیون ریال برای یک کار عمومی در اختیار شهرداریها یا سازمانهای دیگر بگذارند. مطمئن باشید جوابشان منفی است.

ایرانیها همان مردمی هستند که هزاران مدرسه، مسجد، آب انبار، جاده و دیگر تاسیسات عام‌المنفعه ساخته‌اند. بله، اینان همان مردمند، اما متاسفانه مدیران ما، مردمی دیگرند. و بدین لحاظ، و بگمان من، اگر دولت حاضر بخواهد در برانگیختن مشارکت عمومی موفق باشد، باید این نکته‌ها را در نظر بگیرد و اگر از مردم توقع کمک دارد، متقابلا به آنها فرصت دهد در خرج کمک‌های مادی و معنویشان نیز نظارت داشته باشند و کاری کند پول مردم برای خود مردم خرج شود

شهربانی کشور شاهنشاهی استخدام میکند

شهربانی کشور شاهنشاهی بمنظور تکمیل گاردانتظامی مجموعه های هنری و موزه‌ها تعدادی داوطلب مرد با شرایط و امتیازات زیر به سمت پاسبان استخدام مینماید :

الف ـ شرایط .

۱ـ تابعیت دولت شاهنشاهی ایران
۲ـ متدین بودن به یکی از ادیان رسمی (اسلام ـ مسیحی ـ زرتشتی ـ کلیمی).
۳ـ دارا بودن حداقل گواهی نامه پایان تحصیلات ابتدائی
۴ـ حداقل سن هفده (۱۷) سال و ششماه و حداکثر بیست و چهار (۲۴) سال تمام . برای کسانی که خدمت زیر پرچم را انجام داده‌اند . بیست و شش (۲۶) سال تمام.
۵ـ حداقل طول قد یکصد وشصت و دو (۱۶۲) سانتیمتر
۶ـ دارا بودن صحت مزاج و تناسب اندام و عدم اعتیاد به الکل و مواد مخدر برابر گواهی بهداری شهربانی کشور شاهنشاهی.
۷ـ عدم محکومیت به جنایت و جنحه هائی که بموجب قوانین جزائی مستلزم محرومیت از خدمات دولتی میگردد .
۸ـ داشتن حسن شهرت فردی وخانوادگی .
۹ـ تعهد ده سال خدمت در شهربانی کشور شاهنشاهی .

ب ـ امتیازات .

۱ـ مدت آموزش برای آنعده از داوطلبانی که خدمت زیر پرچم را انجام داده‌اند سه ماه و برای داوطلبان خدمت نکرده ششماه میباشد که شبانه روزی بوده و کلیه هزینه های آنان ازقبیل خوراك پوشاك و مسکن بعهده شهربانی میباشد.
۲ـ بداوطلبان در مدت آموزش ماهیانه مبلغ سه هزار و هفتصد و پنجاه (۳۷۵۰) ریال کمك هزینه تحصیلی پرداخت خواهد شد .
۳ـ داوطلبان پس از خاتمه دوره آموزشگاه و موفقیت در آزمایش های مربوطه با درجه پاسبان سومی استخدام و حقوق ومزایای آنان برابر قانون استخدام نیرو های مسلح شاهنشاهی پرداخت خواهد شد همچنین از مزایائی نظیر دو ماه پاداش سالیانه ـ پس انداز تامین آتیه ـ امکان استفاده از خانه‌های سازمانی ـ درمان رایگان و استفاده از فروشگاه های ارتش با تخفیف قابل ملاحظه بهره‌مند میگردند.

توضیح

داوطلبان میتوانند به منظور ثبت نام و کسب اطلاعات بیشتر باهمراه داشتن مدارك زیر در ساعات اداری روز های یکشنبه و سه شنبه هر هفته به استثنای ایام تعطیل در تهران میدان سپه ضلع شرقی کاخ شهربانی ـ مرکز آموزش مراجعه نمایند .

۴ـ اصل دفترچه آماده بخدمت (داوطلبانی شهربانی کشور شاهنشاهی مراجعه نمایند .
۱ـ عین شناسنامه عکس‌دار
۲ـ عین کارنامه قبولی پایان تحصیلات ابتدائی
۳ـ شش قطعه عکس ۴ × ۶ غیر فوری که سن آنان از ۱۹ سال به بالا باشد).

اطلاعیه شهرداری پایتخت

قبوض عوارض نوسازی سال ۲۵۳۶ شاهنشاهی کلیه املاك واقع درمحدوده قانونی تهران آماده و ادارات درآمد نوسازی مناطق شهرداری مشغول توزیع آنها میباشند . ازمالکان محترم تمنا دارد درصورتیکه تا پایان آذرماه ۲۵۳۶ موفق بدریافت قبوض عوارض نوسازی خود نشوند به درآمد نوسازی منطقه مربوطه مراجعه یا به تلفن ۸۳۰۶۰۰ اطلاع فرمایند تا علت نرسیدن قبوض روشن گردد ، از مالکین محترم زمینهای بایرکه بعلت دردست نبودن نشانی کامل محل سکونت آنها قبوض عوارض نوسازی مربوطه ارسال نگردیده است تقاضا دارد در اولین فرصت به ادارات درآمد نوسازی منطقه محل وقوع ملك خود مراجعه وقبوض عوارض نوسازی را که قبلا آماده شده است دریافت فرمایند . ضمنا بمنظور رفاه حال بیشتر مودیان عوارض نوسازی درسال جاری ترتیبی داده شده است که چهار ماه قبل از پایان سال قبوض عوارض در دسترس آنان قرار گیرد که فرصت کافی برای پرداخت داشته باشند تا مشمول جریمه قانونی نشده واز ده درصدجایزه نیزاستفاده نمایند وهمچنین باازدحام جمعیت درپایان سال مواجه نشوند از همه مودیان محترمی که عوارض نوسازی خود را بموقع پرداخت واز این طریق شهرداری پایتخت را در اجرای برنامه‌های عمرانی یاری میفرمایند صمیمانه سپاسگزاری مینماید .

شهردار پایتخت

آگهی استخدام

صندوق تامین اجتماعی وابسته به وزارت بهداری و بهزیستی بمنظور تکمیل کادر خود بتعدادی لیسانسیه فارغ‌التحصیل رشته های حسابداری ـ بانکداری ـ اقتصاد ـ بیمه ـ حسابرسی ـ بازرگانی که دارای شرائط زیر باشند نیازدارد :

۱ـ داشتن حداکثر ۳۰ سال تمام
۲ـ داشتن برگ پایان خدمت وظیفه عمومی و یا معافیت دائم .

داوطلبان میتوانند بمنظور ثبت‌نام برای امتحان همه روزه بجز پنجشنبه و ایام تعطیل ازساعت ۸ الی ۱۴ بادردست داشتن فتوکپی مدرک فوق ویک قطعه عکس ۴ × ۶ بمدیریت کارگزینی صندوق واقع در خیابان آیزنهاور کاخ تامین اجتماعی مراجعه فرمایند . م‌الف ۲۲۴۷۲

صندوق تامین اجتماعی

آگهی مناقصه

شرکت سهامی شهد ساز ساخت فونداسیون ها و نصب ماشین‌آلات کنسر و کمپوت ورب ـ گوجه‌فرنگی کارخانه کنسرو مشهد را بمناقصه میگذارد.

داوطلبان میتوانند همه روزه باستثنای ایام تعطیل به دبیرخانه شرکت واقع در خیابان تخت جمشید شماره ۴۳۵ طبقه سوم مراجعه ویك نسخه ازنمونه پیمان رادریافت وپیشنهادات خودرا با قید قبولی کلیه شرایط بانضمام فیش بانکی سپرده نقدی بمبلغ دویست هزارریال بحساب جاری شماره ۵۵۰۵۶ شرکت شهدساز نزد بانك تجارت خارجی ایران شعبه تخت‌جمشید تاآخر وقت اداری روز ۲۵ر۱۰ر۳۶ به دبیرخانه شرکت به نشانی فوق تسلیم نمایند پیشنهادات در ساعت ۱۰ صبح روز ۲۶ر۱۰ر۳۶ در محل شرکت بازو قرائت خواهد شد.

شرکت در رد یا قبول یك یا کلیه پیشنهاد ها آزاد است .

شرکت سهامی شهدساز

آگهی استخدام

موسسه دولتی برای تکمیل کادر فنی خود به همکاری چندین نفر مهندس برق برای خدمت در آذربایجان شرقی وتهران نیازمند می‌باشد .(مهندسین محلی برای خدمت درآذربایجان مقدم میباشند.) واجدین شرایط میتوانند همه روزه در ساعات اداری به اداره کارکنان واقع در تهران خیابان سپهبد زاهدی بین کوچه هما شماره ۳۸ مراجعه ویا باشماره های تلفن ۶ـ۸۳۹۰۳۱ اداره مزبور تماس حاصل فرمایند.

م‌الف ۲۱۱۸۵

آگهی استخدام
(سرپاسبان وپاسبان نسوان)

شهربانی کشور شاهنشاهی بمنظور تکمیل گادر درجه داری و پاسبانی خود تعدادی سر پاسبان وپاسبان نسوان با شرایط و امتیازات زیر استخدام مینماید :

الف ـ شرایط :

۱ـ تابعیت دولت شاهنشاهی ایران
۲ـ متدین به یکی از ادیان رسمی (اسلام ـ مسیحی ـ زرتشتی ـ کلیمی)
۳ـ دارا بودن گواهینامه دوره راهنمائی و یا سوم متوسطه سابق (برای سرپاسبانی) و گواهینامه پایان تحصیلات دوره ابتدائی (برای پاسبانی)
۴ـ حداقل سن برای داوطلبان سرپاسبانی ۱۷ سال تمام و برای داوطلبان پاسبانی ۱۷ سال و ۶ ماه تمام و حداکثر ۲۴ سال تمام
۵ـ حداقل طول قد ۱۵۲ سانتیمتر
۶ـ دارا بودن صحت مزاج و تناسب اندام و عدم اعتیاد به الکل و مواد مخدر برابر گواهی بهداری شهربانی کشور شاهنشاهی .
۷ـ داشتن حسن شهرت فردی و خانوادگی و نداشتن پیشینه کیفری
۸ـ سپردن تعهد خدمت برابر قانون استخدام نیروهای مسلح شاهنشاهی
۹ـ نداشتن عائله تحت تکفل و سپردن تعهد عدم ازدواج در مدت آموزش .

ب ـ امتیازات :

۱ـ مدت اموزش برای داوطلبان سرپاسبانی یک سال وبرای داوطلبان پاسبانی شش ماه میباشد که شبانه روزی بوده و کلیه هزینه آنان از قبیل خوراک و پوشاک و مسکن بعهده شهربانی کشور شاهنشاهی میباشد و ماهیانه بترتیب (۴۸۷۵ریال و ۳۷۵۰ریال) کمک هزینه تحصیلی به آنان پرداخت میگردد
۲ـ داوطلبان پس از طی دوره آموزشگاه و موفقیت در آزمایشات مربوطه دارندگان گواهینامه پایان دوره راهنمائی ویا سوم متوسطه سابق به درجه سرپاسبان دومی و دارندگان گواهینامه پایان تحصیلات دوره ابتدائی به درجه پاسبان سومی مفتخر و از حقوق و مزایای ماهانه به ترتیب (۲۲۲۲۰) ریال و (۱۲۹۹۰) ریال استفاده و از حسب پس اندازویژه ـ بیمه درمانی عائله ـ دو ماه پاداش سالیانه ـ امکان استفاده از خانه های سازمانی و خرید اجناس مورد نیاز به قیمت ارزان از فروشگاه های اتکاء بهره‌مند خواهند شد و حقوق و مزایا و ترمیمات بعدی آنان برابر قانون استخدام نیرو های مسلح شاهنشاهی خواهد بود .

ج ـ مدارك لازم برای ثبت‌نام :

داوطلبان میتوانند برای کسب اطلاعات بیشتر و ثبت نام با همراه داشتن مدارك زیر در ساعات اداری همه روزه باستثنای ایام تعطیل در تهران بمرکز آموزش شهربانی کشور شاهنشاهی واقع در خیابان سپه ضلع شرقی کاخ شهربانی مراجعه نمایند

۱ـ عین شناسنامه عکس دار
۲ـ عین گواهینامه تحصیلی
۳ـ شش قطعه عکس ۴ × ۶ غیر فوری

آ ـ ۳۵۹۹۳
م‌الف ۲۱۴۷۴

شهربانی کشور شاهنشاهی

آگهی ثبت نام

دانشگاه پهلوی در نیمسال دوم سال تحصیلی ۳۷ـ ۳۶ برای دوره چهارساله بی. اس پرستاری مرکز آموزش پرستاری ۳۰ نفر داوطلب ازطریق مصاحبه دانشجو میپذیرد داوطلبانیکه واجد شرایط زیر میباشند باید مدارك خودرا باپست سفارشی حداکثر تا تاریخ ۲۵ دی ماه ۳۶ طبق فرم زیر باداره کل پذیرش دانشگاه ارسال دارند .

شرایط پذیرش :

۱ـ داشتن دیپلم ریاضی یاطبیعی.
۲ـ داوطلبین باید میانگین معدلهای پنج سال اول دوره دبیرستان و نیز میانگین معدلهای سالهای چهارم و پنجم کمتر از ۱۵ نداشته باشد درصورتیکه معدل کل سه‌ساله اول دوره دبیرستان داوطلبی کمتراز ۱۵ باشد باید معدل کل سالهای چهارم و پنجم او از ۱۶ کمتر نباشد.
۳ـ دانشجوی فعلی یامنصرفی واخراجی ودانش‌آموختگان دانشگاه هاو موسسات عالی نباشد.
۴ـ تحصیل داوطلب نباید از لحاظ قانون وظیفه عمومی یاقانون خدمات اجتماعی زنان منعی داشته باشد.

مدارك لازم :

۱ـ فتوکپی کارنامه آزمون همگانی سال جاری یکبرك.
۲ـ فتوکپی کارنامه دیپلم متوسطه « ریاضی ، طبیعی » یکبرك .
۳ـ فتوکپی شناسنامه یکبرك.
۴ـ عکس دوقطعه.

یادآوری: داوطلبان باید باردست داشتن اصل کارنامه آزمون همگانی سال ۳۷ـ ۳۶ برای مصاحبه درروزهای ۱و۲ بهمن ماه به مرکز آموزش پرستاری واقع د بیمارستان نمازی مراجعه نمایند.

«دانشگاه پهلوی»
امور پذیرش وثبت مدارك تحصیلی
برك درخواست ثبت نام دوره بی.اس پرستاری مرکز آموزش پرستاری .

نام‌ونام‌خانوادگی — نام پدر — متولدسال — شماره شناسنامه
صادره از — شماره تلفن — آدرس کامل:

اطلاعات بانوان
سه‌شنبه‌ها منتشر
میشود

نیازمندیهای اطلاعات

تلفنهای: ۳۲۸۲۵۷-۳۲۸۴۱۴

نیازمندیهای اطلاعات تلفنی آگهی میپذیرد

آشپزخانه فروشی

کابینت فلزی
آشپزخانه
با قیمت مناسب در هر مقیاس تحویل فوری
تلفن ۶۸۲۴۷۲

فروش دست اول

اطلاعیه و مژده به اهالی شمال شهر بویژه شمیرانات
جواهری تهرانی
کلکسیونی از بهترین جواهرات وزیور آلات با طرح و مد روز دنیا را فراهم آورده ضمنا همه نوع سفارشات نیز پذیرفته میشود
نمایشگاه مرکزی پل رومی پوعلی جنب کوچه صالح تلفن ۲۷۷۶۵۰ تلفن کارخانه ۳۱۶۵۷۸
۱-۲ آ-۱۸۰۰

فرش ماشینی
در رنگهاو طرحهای زیبا (نقش ایرانی)
نقدواقساط
فقط به کارمندان دولت و بانکها تلفن ۶۵۵۳۹۰

کت‌مینگ بقیمت خرید با تخفیف فروشی تلفن ۹۵۸۲۵۳
آ-۱۲۶۶ ۱-۷

jamco جامکو
کت و شلوار مردانه جامکو
محصولی از بزرگترین کارخانه های پوشاک ایران و ایتالیا
مدلهای انحصاری جامکو
(کت وشلوار- پالتوورکت)
در قصر پوشاک
خیابان فردوسی تلفن ۳۱۹۸۹۹ و ۳۱۶۴۴۴

پالتو پوست مینک نیوتریاسایز ۳۶-۳۸ آماده فروش ۲۸۷۹۷۸
۱-۵ آ-۱۱۸۵

پوست پلنك باسرزیبای دباغی شده برای دکور- آدرس قلهك دولت‌چهار راه قنات خیابان قیطریه پلاك ۳۰

جدیدترین پالتو و لباس شب آخرین مدل‌رسید
۸۵۳۶۳۶

امتیاز دانشجوئی بفروش می رسد تلفن ۲۶۱۱۲۷
آ-۱۸۶۲

بهترین‌لباسهای نو و دست‌دوم مردانه وزنانه برای روز و شب خارجی و مقداری لوازم منزل پهلوی بالاتر از ظفر خیابان الوی‌پلاک ۶۷-۲۲۳۵۳۷
آ-۱۸۶۲

امتیاز دانشجوئی‌ماشین واثاثه به‌فروش می‌رسد تلفن ۶۳۷۸۱۵

تلویزیون گروندیک‌مدل ۹۰۰۰ مجهز به آمپلی‌فایر وسکام‌ایران ۱۵۵۰۰ تومان. دوربین‌عکاسی کانن اف وان بالنز ۱ و لنز اضافی ۱ هشتم و ۱ ۵هزارتومان. پروژکتوراسلاید اتوماتیک‌کداک با ترانس ۲۲۰۰ تومان. پروژکتور المو ۸میلی متری ناطق ۲۳۰۰ تومان. پرده‌سینما۲در۲- ۱۵۰۰تومان. دوربین فیلمبرداری کانن۸۱۰۴ ۵هزار تومان. آمپلی فایر ۹۱۹۱ پایونیر ۳۵۰۰ تومان. دکپخش صوت ۹۵۰ پایونیر ۳۲۰۰ تومان. بلندگو مدل۶۳۰ پایونیر ۳۹۰۰ تومان. قیمتها کاملا مقطوع است‌خواهشمند است از ۵ بعد ازظهر به بعد باتلفن ۶۸۳۸۵۳ تماس حاصل فرمائید.
آ-۱۷۸۱

فروش دست دوم

پوشاک خارجی نو ودست دوم‌با ارزانترین قیمت بفروش میرسد تلفن ۸۴۶۶۹۷

بعلت مسافرت وسائل نو و دست دوم زیر با قیمت ارزان بفروش می رسد: یخچال سای‌بای‌ساید۲۴ فوت‌لباسشوئی خشکن نقره‌جات آمریکائی اجاق گاز ۲ طبقه ماژیک شف وسایر وسایل منزل تلفن ۲۲۳۵۲۵
۱-۳ آ-۱۶۰۲

مقداری اثاثیه منزل بفروش‌می رسد تلفن ۲۲۵۷۳۱
آ-۱۶۰۶

اکازیون واقعی
سرویس اتاق خواب‌میز ۸ نفره با صندلی‌و بوفه و مبل (کلا استیل) به علت مسافرت‌فوری به فروش می‌رسد جمعه ۹ تا ۲ بعدازظهر پهلوی نرسیده‌به باغ فردوس ایستگاه همایونی کوچه جهانشاد شماره ۵تلفن های۸۹۰۴۰۳و۲۲۰۱۷۵

اکازیون
به‌علت مراجعت خانواده آمریکائی فقط پنجشنبه و جمعه اول و دوم‌لوازم اسکی، تنیس، لباس های زنانه، مردانه، بچه‌گانه کتاب و لوازم متفرقه بفروش می‌رسد داودیه میدان محسنی خیابان پرستو کوچه معیری شماره ۱۰

لباس نو و دست دوم خارجی بفروش میرسد میر داماد نفت کوی چهارم تقاطع نرگس و آناهیتا پلاک ۵۷- ۹الی ۶بعد ازظهر
آ-۱۷۴۱

سه‌تخته قالی مرغوب
کاشان ۲۸ متر مربع قیمت متری ۱۹ هزار ریال تلفن ۶۸۷۴۷۰
آ-۱۳۴۸

عتیقه
برای کلکسیونرها چند سرویس و ساعت شمعدانی قدیمی و چند سرویس فولاد طلاکوب صفویه فروشی تلفن ۹۳۸۷۴۷ و ۹۳۸۷۴۶

خرید اثاثیه

گالری فرش
شایان ۶۶۱۰۶۹ و ۶۶۶۴۳۰ خریدار قالی‌و قالیچه‌کهنه ونوکاخ ۷۹

فرش قائم- خرید فرش های کهنه و فروش فرشهای دستی وماشینی نقدواقساط ۷۶۱۰۲۵

فرش ایران‌نوین
فرشهای‌به‌قیمت رسیده شما را برای صادرات گرانتر از همه می‌خرد ۶۵۳۱۹۵

فرش امید
بهترین خریدرا فرش کهنه و نو
۳۴۵۶۵۵ _ ۳۳۷۰۷۲

فرش رودکی
بهترین خریدار قالی و قالیچه نو و کهنه تلفن ۹۲۴۴۷۴

فرش جمالی بهترین خریدار فرش نو و کهنه ۷۵۵۱۱۸
آ-۱۳۱۰

مبل ودکوراسیون

مبلمان از دانمارک
وارد شد دفتر فروش راه خیابان روزولت نرسیده به ثریا کوچه کیوان شماره ۱۳
تلفن: ۸۲۲۴۸۷

تعمیر مبل
کلیه مبلمان کهنه شما باسلمان نو معاوضه‌میشود کلیه‌تعمیرات مبل پذیرفته میشود ۹۳۷۲۲۰

مبل مظفر
تعویض رویه مبل و صندلی ۶۲۹۹۶۸

فروش اتومبیل

پیکان
پیکان ۵۵ کار با رادیو پخش بیمه بدنه وسائل اضافی ۳۴ هزار تومان فوری فروشی از ۹صبح الی ۵ع بعدازظهر ۶۲۶۶۵۳

پیکان۳۶ رنگ سفید خاکستری ۷۸۱۱۵۲
آ-۱۸۷۵

پیکان جوانان‌مدل ۵۰سفیدشیری بارادیو پخش دزدگیردرو ضعیت عالی ۲۵ هزار تومان۹۳۰۴۹۹
آ-۱۸۶۵

فروش پیکان کار ۵۱ بیواسطه ۸تا۱۱ تلفن ۶۵۳۰۴۸
آ-۱۹۰۰

ژیان
ژیان ۵۵ بسیار تمیز رنگ آبی آسمانی بارادیوی ۴ موج بدون واسطه مقطوع ۱۹هزار تومان ۷۸۳۴۹۴
آ-۱۸۹۱

ژیان ۵۴ پشمی صندلی جوانان فروشی تلفن۷۶۳۷۱۴
ژیان ۵۴ نمره مشهد با قیمت مناسب به فروش میرسد تلفن ۹۱۶۸۳۶۳

ژیان صفر کیلو متر فروشی ۲۳۹۸۸۰
آ-۱۸۷۸

رنو
رنو صفر کیلو متر فروشی‌با تلفن ۲۷۶۶۶۸ تماس بگیرید.

رنو ۵ چهاردرب ۳۶ لیموئی صفر کیلو متر بدونه نمره مقطوع ۴۲ هزار تومان ۶۵۴۶۵۲
۱-۳ آ-۸۸۱۷

رنو صفر کیلو متر ۳۰ ماهه فروشی ۲۳۹۸۸۰
۱-۱۰ آ-۱۸۷۷

شورولت
بلیزرشایان
مدل ۷۷ فرمزرنك دنده گیربکسی،قیمت‌اکازیون تلفن -۷۵۹۴۳۵

شورولت‌ایمپالا مدل ۷۷ صفر کیلو متر ۶۵۰۶۵۰ نمایشگاه تلفن شهر فرنگ

بلیزر۷۷ بدون‌کمرک ۷۷ هزار تومان‌تلفن-۸۳۵۰۳۷-۸۲۶۸۶۰

شورولت بلیزر کمرک داده شده نمره نشده ۵۴۶۹۲۰ از۸ صبح الی ۶ بعد ازظهر
آ-۱۲۶۴

شورولت‌ایمپالا ۶۸ رنگ سفید شیشه رنگی وضع موتور مالی نقد ۴۵۰۰۰ تومان ۶۴۸۰۹۱

شورولت‌رویال ۵۵ اتوماتیک آبی متالیک ۴۰ هزار کیلومتر کارکرد۶۵ هزار تومان‌فروشی ۷۹۴۷۶۴
آ-۱۸۲۰

شورولت ایمپالا ۷۷ صفرکیلو متر صبحها ۸۵۱۰۳۸ و بعداز ظهر ۸۳۷۶۶۴
آ-۱۸۰۵ ۱-۲

شورولت ایمپالا مدل۷۷ صفر کیلو متر آلبالوئی متالیك نقد و اقساط‌به فروش می‌رسد تلفن ۷۸۳۶۶۲

ب. ام. و
بی‌ام‌و ۳۲۰ شرابی رنگ ۷۷ دانشجویی بعلت مسافرت به فروش میرسد تلفن ۸۴۱۸۷۴
آ-۱۳۹۳

بی‌ام‌و ۲۰۰۲ مدل ۷۳ خیلی تمیز فروشی از ۶ ببعد تلفن ۸۴۳۹۹۴
آ-۱۶۲۴

بی‌ام‌و ۲۰۰۲ مدل ۷۳ رنك نارنجی‌بسیار تمیز قیمت حدود ۵۷ هزار تومان تلفن۸۳۱۸۲۲

بنز
بنز ۲۸۰ اس مدل ۷۰ سفارش آمریکا تلفن ۲۲۴۳۵۹
آ-۱۷۷۰

فورد
مکوان مدل ۷۱ رنگ مغز پسته‌ای در موقعیت بسیار عالی بعلت مسافرت بایتالیا به فروش‌می‌رسد تلفن۶۵۹۸۹۴

فولکس
فولکس‌های استیشن - لمپینگ وانت دو کابین و غیرو ۷۹۰۰۰۸

فولکس‌شیراکوجی‌تی‌آی به قدرت ۱۱۰ اسب‌مدل ۷۷ تلفن ۸۲۳۳۰۸

آ او دی
آاودی ۱۰۰ جی‌ال‌اس ۷۷ تلفن ۲۳۱۹۲۷ ساعت ۲ بعداز ظهر ببعد
آ-۱۷۷۳

پژو
پژو ۵۰۴ جی‌ال مدل ۷۶ فیروزه‌ای‌سقف کشویی گرمکن مقب‌بارادیو پخش پایونیر در وضعیت عالی بفروش میرسد تلفن ۸۵۲۵۳۵

فیات
فیات۱۲۸ اس ال کوپه لیموئی مدل ۷۳ بارادیو پخش ویخ شکن قیمت ۲۹ هزار تومان ۹۳۲۱۷۸
آ-۷۸۹۹

فیات ۱۲۴ اسپرت دو درب زرد قناری تلفن ۸۹۸۲۵۹ و۲۸۶۸۰۱

فیات ۱۲۸ اسپورت مدل ۷۲ رنگ سرمه‌ای تلفن ۸۲۲۲۰۶ و۸۳۳۲۳۴

فیات
۱۲۵ شیك و محکم
تلفن ۵۳۹۲۳۲

آریا
آریا ۵۱ تمیز بدون تصادف فروشی ۲۳۶۷۰۰
آ-۱۷۶۹

شاهین۴۷ قیمت۱۷۰۰۰ تومان تلفن
۶۳۲۵۱۹

تویوتا
تویوتای سلیکای ۷۵ آلبالوئی رنك با رادیو، ضبط که در سال ۷۶ تحویل گرفته‌شده‌است بفروش می رسد تلفن ۲۲۸۴۶۴

مینی‌ماینر
(اکازیون)
مینی‌موربس ۱۳۰۰ در شرایط بسیار عالی و رادیو پخش‌مدل ۶۹رنك آلبالوئی تلفن۳۲۸۵۰۱

لانچیا
لانچیا سواری ۷۷ بتا ۱۶۰۰ قیمت مقطوع۷۵ تومان تلفن ۸۲۱۵۴۶ - ۸۳۹۲۱۸ صبحها از ساعت ۸ تا ۱۲

اپل ۶۵ نمره تهران د ۱۵ هزار تومان - ۶۳۹۰۴۶ پنج عصرببعد

اپل کادت مدل ۶۳ با رادیو و ضبط به مبلغ ۸ هزار تومان تلفن ۳۲۸۶۲۵ بعدازظهرها

وانت
وانت صفر کیلو متر نقدو اقساط ۷۵۵۱۱۸

داتسون
یکدستگاه داتسون سواری۱۸۰ بی مدل ۷۷ کارکرد ۱۸ هزار کیلومتردودی متالیک مقطوع ۶۵۰۰۰ تومان فروشی ۶۳۹۲۷۰

اکازیون واقعی
یکدستگاه اتومبیل مرکوری کوگار شکاری ۷۴ فقط ۲۹۰۰۰ کیلو متر کارکرد بسیار نو باوضعی عالی و تمام‌تجهیزات لوکس وایمنی بعلت مسافرت فوری بقیمت مناسب بفروش میرسد تلفن ۲۴۱۷۷۳

شیراکو
شیراکو جی‌تی‌آی ۱۰۰ قوه اسب مدل ۷۷ تلفن ۸۲۳۳۰۸

جیپ
رنجرور ۷۷ فول نمره ترانزیت سفید شیشه رنگی مقطوع ۱۱۵ هزار تومان ۹۴۰۵۵۰

خرید اتومبیل

نمایشگاه اتومبیل بیرجندی داتسون دست دوم راخریداریم تلفن ۹۵۰۸۷۵ و ۹۵۰۸۷۹

فروشگاههای اتومبیل

ژیان و مینی بوس با اقساط وام بانکی- رنو چهار درب تلفن ۷۵۰۴۵۱ و ۷۵۱۸۳۰

انواع لندرور دست دوم نقد واقساط ۷۹۲۷۲۹

پیکان نقد و اقساط با وام بانکی تلفن۶۴۱۹۵۶

دولوکس جوانان‌کار استیشن باوام‌بانکی ۳۰ ماهه ۷۵۰۴۵۱ و ۷۵۱۸۳۰

پیکان نقد و اقساط‌باوام بانکی تلفن ۹۳۵۰۵۶

انواع پیکان ۳۶ با وام بانکی ویااقساط شرکت گزینش ۹۶۰۱۰۲-۹۲۷۴۸۴

نمایشگاه اتومبیل‌فرهاد فروشنده کلیه اتومبیل های خارجی و ایرانی نقد و اقساط ۷۵۲۱۸۳

فروش کلیه اتومبیلهای داخلی و خارجی‌به‌اقساط ۳۰ ماهه -۲۳۹۸۸۰

گالانت ولانسر
نقد و اقساط
با وام بانکی ۳۰ ماه، تلفن ۹۳۲۲۸۳

گالانت
مدل۷۷ همه رنگ نقد واقساط ۳۰۴۴۸۱ اتورینگ خیابان ملت

دوج‌گالانت
دوج‌لانسر
وانت‌و استیشن
کلت
نقد و اقساط با بهره بانکی نمایشگاه‌اتومبیل پروبزکوروش کبیرنبش‌شهناز تلفن۵-۷۵۳۹۵۸ و ۷۵۵۰۸۴

گلپایگانی
مرکز خرید و فروش اتوبوس و مینی بوس
سیمتری سه‌راه‌مختاری
۵۲۷۹۰۰
۵۳۶۳۰۱
۵۲۳۱۲۵
۵۳۹۳۲۰

نمایندگی فروش‌شماره۲
تویوتا
کاریناکرونا وانت آماده تحویل باوام بانکی تلفن ۷۵۹۴۷۰

تویوتاکرونا
۷۸ نماینده‌فروش
احتشامی تلفن۷۶۳۴۳۹

تویوتا
۷۸
کارینا و کرونا نقد و اقساط با وام بانکی
۶۶۵۷۵۶

تویوتا۷۸
کارینا کرونا وانت‌باوام بانکی ۳۰ ماهه آماده تحویل ۳۱۴۵۷۱

فیات ۱۳۱ و ۱۳۲
باشرایط سهل اماده تحویل تلفن ۷۶۱۱۹۶ و ۷۶۵۵۵۴و ۷۶۸۲۲۶

داتسون
نمایشگاه نخل‌طلا
انواع و اقسام اتومبیل های داتسون سواری استیشن و وانت موجود است نقد و اقساط سی متری نارمك - ایستگاه دفتر تلفن های ۷۹۳۰۳۸ و ۷۹۱۶۱۲

داتسون
انواع‌و اقسام‌اتومبیلهای داتسون - سواری - استیشن - وانت
نقدواقساط
خیابان قدیم شمیران ایستگاه پل رومی جنب رستوران سافی
تلفن های: ۲۶۶۴۰۱ - ۲۶۴۳۷۰ - ۲۶۲۱۷۰

داتسون
درمدلهای مختلف سواری .وانت.استیشن در نمایشگاه و تعمیرگاه
اتومبیل سعید
میدان دوم آریا شهر اول آتاتورک تلفن ۲- ۹۴۱۶۴۱- ۹- ۹۴۰۵۲۷
آ-۱۴۸۳

داتسون
نقد و اقساط
خیابان پهلوی ایستگاه محمودیه پاك پیکر تلفن ۹و ۸و ۲۹۱۹۰۱

داتسون
نقد و اقساط
دره‌مدل ووانت نیروی هوائی تلفن های ۷۹۴۴۴۸ و ۷۹۲۸۴۲

داتسون
نقد و اقساط
خیابان جیحون تلفن ۹۵۰۸۷۹

داتسون
مشمول تخفیف در۴مدل سه راه تهران ویلا ۹۷۴۴۵۳

داتسون
سواری وانت با وام‌بانکی آماده تحویل ۷۳۴۸۶۲

کرایه اتومبیل

تکنو ترافیك تاکسی
سرویس شبانه روزی
۲۳۲۰۴۷ _ ۲۳۵۷۸۰

تاکسی سرویس سهیل
۲۴ ساعته با راننده و بدون راننده ۸۳۹۴۱۶و ۸۳۴۳۴۴ و ۸۳۴۸۶۸
آ-۱۷۳۸

تاکسی تلفنی فوری در نارمك
تلفن ۷۹۳۰۰۹
۷۹۶۶۷۹

تهران‌توریست‌سرویس شبانه‌روزی ۹۷۵۸۰۸

شایلوتاکسی
بااتومبیلهای تشریفاتی ۲۹۱۷۶۸-تاج- شادمهر
آ-۱۱۸۶

تراول‌تاکسی
عباس آباد
بااتومبیل‌های‌تشریفاتی بارانده وبی‌راننده‌شبانه روزدر خدمت شماست
۸۵۴۴۳۱ و ۸۵۴۴۲۹
۸۵۷۸۷۱ و ۸۴۸۴۵۱

اتوتهران اتوبوس دربست‌در تمام ساعات ۵۱-۳۵۹۴۰۰

اتومبیل کرایه پیمان لوکس ۲۴ ساعته در اختیارشماست۳۴۰۱۱۱

سوپر تاکسی‌سرویس سواری ومینی‌بوس کرایه تلفن ۲۶۷۲۷۴

تاکسی کار سرویس
شبانه روزی عشرت‌آباد ۷۶۴۱۸۸

جیپ و لندرور تلفن۵۳۹۸۲۹

ام.آ.اس M.A.S
قابل توجه کارخانجات و آژانسهای توریستی اتوبوس ومینی‌بوس های لوکس جهت داخل و خارج شهر تلفن ۹۷۰۸۱۴ و ۹۷۸۸۹۵

اتومبیل بدون راننده در خدمت شما ۷۹۰۴۰۶

تاکسی ساعی
۲۴ ساعته با راننده و بدون راننده پهلوی پارك ساعی ۶۸۳۸۱۸-۶۸۱۲۷۵

نیوتاکسی
دریان‌نو تلفن ۹۸۱۹۶۶

آر.بی.آر
سواری مینی‌بوس اتوبوس دربستی شبانه روزی داخل و خارج شهربا اشتراک مجانی خوش شمالی تلفن ۹۲۵۹۰۵

بارکش شهری
فردبار
حمل‌باروانثاثیه‌منزل
باسته‌بندی درشهروشهرستان
۵۴۵۵۵۵
۵۴۵۵۵۶
۵۴۵۵۵۷

توکل بار
بارکش‌شهروحومه
۵۲۲۲۲۲
۵۲۲۲۲۳

شوش بار
مؤسسه‌حمل ونقل شهروشهرستان
۳۶۱۱۱۱
۳۶۱۱۱۲
۳۶۱۱۱۳
۳۶۱۱۱۴

مورد نیاز کرایه

به تعدادی اتومبیل پیکان با راننده‌جهت کار در آژانس تمام وقت نیازمندیم ۳۴۰۱۱۱
آ-۱۲۹۱

آسیاتوریست بتعدادی اتومبیل با راننده نیاز دارد ۷۵۰۳۵۵ - ۷۵۰۹۰۱

جرثقیل کرایه

جرثقیل وتریلی شبانه‌روزی ناصر
از ۳تن تا ۳۵تن تمام شبانه‌روز وتمام کارمیباشد
۹۷۱۳۴۹-۹۷۹۴۰۲

جرثقیل بلوار
۳۴۶۱۱۱-۳۴۲۵۶۳

جرثقیل جاسب
۵۲۵۷۶۳-۵۲۷۸۱۸

ماشین آلات

خمکن ۲ متری فروشی تلفن ۷۳۹۵۸۱
۱-۶ آ-۱۶۱۰

آنتن تلویزیون

نصب انتن رنگی وسیاه سفیدتضمینی۶۴۸۰۴۷و ۶۴۸۲۹۴

تعمیر تلویزیون

تعمیر تلویزیون
بلر
آر.تی.آی
فیلیپس
کروندویک
شاوب‌لورنس
۸۲۷۴۷۰

تعمیرگاه مجاز تلویزیون شاوب‌لورنس، بلر، آر.تی.ای نصب انواع آنتن ۳۳۸۱۱۳

تلویزیون شما فوری در منزل تعمیر میشود ۲۷۴۷۷۰

تعمیر انواع تلویزیون ووسائل الکترونیکی درمحل تحت نظر مهندس الکترونیک ۶۳۱۱۲۰

شرکت
تلساند الکتریک
نصب سکام وتعمیرتلویزیونهای نصب رنگی آنتن
گروندیک
فیلیپس شاوب‌لورنس
تلفن: ۸۲۲۸۷۹

تعمیرگاه رنگی
بلرند
نصب آنتن رنگی
۹۶۰۸۹۲

مرکز تعمیرات
نصب انتن رنگی فوری با تضمین در منازل
شاوب‌لورنس بلر
گروندیك رنگی
آر. تی. آی
فیلیپس
۳۴۸۴۲۹

سرویس تلویزیون
فیلیپس
وگروندیک
رنگی و سیاه‌و سفید وتبدیل پال بسکام تلفن
۳۱۶۶۱۵

تزئینات ودکوراسیون

آر.یو
R.U.English service
انگلیش سرویس
موکت نمدی با نصب متری ۲۵ تومان.
موکت‌کبریتی فومدار با نصب متری ۴۵ تومان
نصب کاغذ دیواری
شرکت‌آریو انگلیش سرویس ۸۴۳۸۴۵-۸۵۵۳۴۰

انواع کاغذ دیواری،پرده کرکره ، موکت را در اسرع وقت‌نقد واقساط طولانی‌از شرکت‌کالیران بخواهید. تلفن۳۱۰۷۷۲ سفارش تلفنی پذیرفته میشود .

تزئین فوری فوری پرده کرکره کاغذدیواری موکت‌کفپوش‌سقف‌پوش پرسیانا ۵۳۷۷۰۸

پرده پارچه‌ای
دوخت و نصب ۵ روزه کاغذ دیواری- موکت و کفپوش
۶۸۴۹۵۴

شرکت تزئیناتی سیلورشاپ با کادری مجهز و مجرب
آمادگی خودرا در انجام سفارشات ساختمان، مجتمع های مسکونی‌و شهرکها ازقبیل موکت، کاغذ دیواری ، نقاشی ساختمان و کلیه دکوراسیون اعلام میدارد.
تلفن ۸۵۶۸۶۰
۱-۲۲ آ-۱۸۶۶

تعمیر کرکره فوری ۷۳۸۲۲۲

پارکت
مرکز نصب و تعمیر ۸۵۳۶۰۴

سیمانکاری و نماسازی در اسرع وقت تلفن ۸۵۶۲۵۴

خدمات تزئینی قزلباش نصب فوری کاغذ دیواری- موکت- کفپوش - اگوستیک ۳۱۸۰۷۳

نقاشی پرده کرکره‌کاغذ موکت تلفن ۶۶۸۹۵۰

موکت نمدی بلژیکی با نصب متری ۲۲ تومان تلفن۷۹۷۴۹۰

موکت
در دهها طرح و رنگ مختلف کلی و جزئی از متری
۲۰۰ ریال‌ببالا
نقد واقساط ۶۵۵۳۹۰

موکت، کاغذ ، نقاشی ۶۳۶۸۷۱

با۳تومان
کاغذموکت‌بر‌سیاناکفپوش‌نقاشی
تزئینات بیتا
۵۲۶۶۳۳

برای ساختمان شما

پاکتان
انجام کلیه خدمات ساختمان ۸۳۴۵۸۱

بنائی جزئی و حفاری ۶۶۸۱۵۹

انواع سفال
آجر فشاری ،نما، بلوك بقیمت رسمی ، تحویل فوری تلفن ۶۶۹۵۶۶ و ۶۶۶۷۶۲

داربست فردوس
نصب فوری ۷۲۴۲۱۸

گلخانه ، سقف حیاط- خلوت سایبان اتومبیل در اسرع وقت انجام میشودتلفن ۸۵۷۶۱۵ باطفی

آسفالت
ورولپلاك
کلی و جزئی فوری ۹۳۰۰۴۷

فروش و نصب داربست ۸۵۶۲۵۴

برق‌وسیم کشی‌ساختمان در اسرع وقت۶۸۲۳۶۴

داربست‌فلزی
شرکت ایران بست
تلفن ۸۳۶۲۳۸

داربست پلیت
نصب فوری داربست فلزی‌تلفن ۷۳۶۰۱۹

کانال‌کشی ساختمان و کولر ۵۵۴۱۵۳

تولید و نصب سنگهای ساختمان و تعمیر ساختمان‌در اسرع وقت ۹۵۸۴۶۹

مقاطعه‌کاری
ساختمان
از تهیه جواز ، نقشه و تامین مصالح تا تحویل ساختمان
۷۵۳۳۹۰

نقاشی ساختمان موری تلفن ۵۶۴۰۶۶ علی اصغرقاسمی

تغییر و نوسازی‌ونقاشی ساختمان فوری۸۹۹۰۴۱ و ۸۹۹۹۵۸

آسفالت
قیرگونی و محوطه تلفن ۷۹۳۴۵۶

سیمان
وارداتی بقیمت مناسب ۷۶۶۱۳۹

آسفالت
قیرگونی و محوطه زیر نظر مهندسین فن-تلفن ۹۲۲۳۱۴ - قربانی

شرکت نارمکان تهران نصب داربست فلزی با مسئولیت محدود ۷۳۰۳۶۲

سیمان وارداتی بقیمت تجارتی تلفن ۵۶۳۹۵۷

ایزولاسیون پشت بام
با ایزوگام ۶۲۶۰۱۴
یوسف‌آباد محمدرضاشاه شماره ۱۳۰ شرکت ساختمانی بام پاه (اهل پریکابت) شعبه ایران ایزول

آردواز
وایرانیت
شرکت‌تکنوکام
تلفن ۸۳۱۱۳۶ و ۸۲۷۶۸۳

قیروگونی و اسفالت
باتضمین ۷۳۸۴۵۵- ۷۳۰۱۰۸

پیمانکاری ساختمان ۸۵۸۷۲۲

سیمکشی ساختمان تعمیرات در اسرع‌وقت
تلفن ۳۳۳۲۷۷

داربست فلزی نصب فوری
کرایه‌وفروشی
تلفن: ۳۵۷۶۱۸ نورهاشمی

تولید کننده درب پنجره آلومینیوم و رابیتزنماوتوری ۷۹۳۹۰۱

نقاشی ساختمان
کاغذ دیواری موکت خیلی فوری ۷۳۸۵۵۳

نقاشی مدرن ساختمان ۸۴۸۰۹۹

نقاشی ساختمان‌همه‌رقم فوری تلفن ۷۳۲۱۵۹

آسفالت کاری
۷۶۹۵۲۶

پیچ‌ورولپلاك سنك ۲۷۶۸۶۱

رابیتز
فروش‌ونصب‌سقفهای‌کاذب
۷۶۱۲۸۰
۷۶۱۲۸۱

شستشوی مبل وفرش

کلین ایران نایس
خشکشوئی‌موکت، فرش،مبلمان تشک اتومبیل ، بارکت
۲۲۷۲۸۵
آ-۱۸۱۶

آمریکن کلینرهوم
سرویس
خشکشوئی مبل، فرش،موکت، پرده داخل اتومبیل در محل واکس پارکت، موزائیک و مکالئوم ۷۶۹۹۰۲ و ۷۵۳۸۷۳ و۷۵۳۸۸۵

قالیشوئی‌ورفوگری
فردوسی
با سرویس ۳۰۲۶۳۹

قالیشوئی تهران
تحویل در ۲۴ ساعت
تلفن ۵۵۰۰۹۸

قالیشوئی‌برف ۵۹۱۱۶۳ و ۵۹۳۳۰۷

دوراکلین
سرویس امریکا
تلفن های رزرو وقت ۸۴۸۳۹۵ و ۸۴۸۳۹۶ و ۸۴۵۶۸۳

قابل توجه بیمارستان ها و هتل ها
کارخانه خشکشوئی وسفید شوئی امپریال باآخرین‌سیستم ماشین آلات انواع البسه شما را بنحو مطلوب شستشو و ضد عفونی و در محل تحویل مینماید تلفن ۸۹۸۸۱۵

ایران سوئیت
باپیشرفته‌ترین تکنیك
سریعترین مرکز خشکشوئی موکت، مبلمان ، فرش پرده و داخل‌اتومبیل‌واکس وپولیش پارکت کفپوش موزائیک و نظافت کلیه ساختمان
۶۲۱۴۹۷ _ ۶۲۱۴۱۰
آ-۱۷۲۹

قالیشوئی خیام
زیر نظر متخصصین اسلام
تلفن ۵۵۱۶۱۴
۱-۲۰ آ-۱۸۸۴

قالیشوئی‌طهران‌روحانی
با۲۰ سال سابقه درخشان ۵۳۴۰۷۷

بدون ادعا
ناتالی اکسپرس خشکشوئی موکت مبل فرش پردوو نظافت کلی ساختمان ۸۳۳۲۳۲ و ۸۳۷۹۰۳

شرکت فورهاش
نظافت کلی ساختمان و خشکشوئی‌مبل موکت فرش و پرده ۷۵۶۵۵۸

قالیشوئی‌وطن
با۲۰سال‌سابقه‌درخشان‌آماده شستن فرش بادستگاه های اتوماتیک تلفن :
۵۵۱۶۷۰

قالیشوئی بیوك
بسرپرستی داریوش
رفوگری‌و رنگ برداری‌پذیرفته می شود تلفن ۵۵۱۳۶۰ و ۹۷۷۱۱۸

کارخانه قالیشوئی زمرد ۹۲۱۷۷۴

کلین سرویس پاکزا
خشکشوئی فرش مبل موکت وکلیه کفپوش ها با اخرین تکنیك تمیز تر و ارزانتر تلفن ۸۵۳۹۹۵

قالیشوئی شربت وغلی شستشو با اصول‌مذهبی
۹۲۶۱۸۹

تعمیر وسرویس شوفاژ

سولار شوفاژ
نصب - سرویس - تعمیرات نگهداری
۸۴۹۶۱۰
۸۳۰۵۸۱

نصب و نگهداری فوری شوفاژ ،تهویه ، برق ، ۸۹۴۱۵۱ و ۸۹۱۷۴۸

تعمیر شوفاژ
فوری ۸۹۹۹۵۸ و ۸۹۹۰۴۱

شرکت مهندسی پرس‌کلیما
نصب و نگهداری و تعمیرات فوری‌شوفاژ و تهویه‌مطبوع تلفن ۶۶۲۶۱۱
۱-۶ ۱۸۵۱

شرکت سام وین
تهویه شوفاژ آبرسانی تلفن ۸۳۹۸۶۰

سرویس و نگهداری شوفاژ ۲۷۶۸۶۱

سرویس و تعمیر شوفاژ ۶۸۲۷۱۹

سرویس‌شوفاژونگهداری ۷۵۵۶۱۴

شوفاژ شبانه روزی ۶۶۱۸۶۶

شرکت ایران‌مانوهیت
لوله‌کشی گاز
باتائید شرکت ملی گاز
شوفاژ، تهویه- سریع ارزان
۸۹۰۱۵۸
۸۹۷۱۹۵

نصب شوفاژ و تهویه فوری
۸۴۷۱۴۴ و
۷۹۴۶۹۴

شرکت تاوسا
نصب شوفاژ و تهویه مطبوع و آب رسانی شرکت مکرول ۸۲۲۷۸۸

نیازمندیهای اطلاعات

تلفنهای: ۳۰۳۷۰۲-۳۱۱۲۱۹-۳۱۱۲۲۵-۳۱۱۲۲۴

نیازمندیهای اطلاعات تلفنی آگهی میپذیرد

فروش آگوستیک گچی

در طرح های متنوع با نصب و زیر سازی آلومینیوم و دیوارگچی ۸۳۲۹۸۴

نصب سرویس و نگهداری
شوفاژ
شمیرانات
۲۶۲۶۹۸

سرویس و نگهداری شوفاژ ۶۵۹۱۴۹

گارانتی
سرویس و تعمیر شوفاژ
۹۳۵۰۵۷

تعمیر و نصب شوفاژیا گارانتی سالیانه
تلفن ۷۶۱۶۰۱

نصب و سرویس و نگهداری شوفاژ وتهویه فوری
تلفن ۸۳۸۰۰۸

راهنمای سرویس
ارت
در سراسر کشور
۹۶۲۰۴۵
از ساعت ۱/۲ ۸ صبح تا ۷/۲ بعدازظهر

سرویس نگهداری شوفاژ کانالسازی کولر رویال تکنیک ۶۵۳۰۵۱

تهیه و نصب شوفاژ لوله‌کشی سرد و گرم ۸۵۸۷۲۲

شرکت تاسیساتی تهران تالنت
لوله‌کشی گاز با تائید نصب و نگهداری شوفاژ آبرسانی-برق ساختمان
۶۸۲۳۴۴

تاسیسات شوفاژ تهران و شهرستان ۹۶۸۸۱۸

نصب سرویس و نگهداری شوفاژ ۳۰۵۴۱۶

سرویس، تعمیر و نصب شوفاژ در اسرع وقت ۹۵۲۶۴۹

شرکت ایران تاسو
سرویس نصب شوفاژ تهویه نقد و اقساط فوری
۷۵۱۶۵۱و۷۵۴۴۵۰

شرکت مهندسی و تاسیساتی
ایران دار سل
نصب و سرویس و نگهداری شوفاژ وتهویه مطبوع و لوازم شوفاژ
۶۸۲۳۶۴

شرکت مهندسی
رئومور
برق، گاز نصب و نگهداری شوفاژ
۹۲۴۷۱۱

نصب، سرویس و نگهداری فوری -شوفاژ -دینوژ ۶۲۵۰۶۸

شوفاژ اکتیو
نصب شوفاژ و تهویه مطبوع فوری
۸۹۹۹۵۸ و ۸۹۹۰۴۱

شرکت هیت استیل
نصب، نگهداری، تعمیرات شوفاژ بطور شبانه روزی تاسیسات شهرستان پذیرفته می شود ۹۳۵۷۶۱

تعمیر و سرویس یخچال

تعمیر یخچال فریزر
سیدحسین ۲۴۲۴۳۸

تعمیر سرویس
نصب لباسشوئی وظرف شوئی ۵۳۱۹۶۲

تعمیر مجاز لباسشوئی ۲۷۶۸۶۱

توجه
بایک تلفن نفت سفید و گاز شما را در ۲۴ ساعت بدون تعطیل در اسرع وقت میرسانیم تلفن ۸۵۱۲۰۰
۱-۱۲ آ-۱۸۴۳

سرویس بخاری آبگرمکن ۷۶۵۲۴۴

تعمیر لباسشوئی ۷۶۴۰۳۰

تعمیر ابگرمکن و بخاری فوری ۷۶۴۰۳۰

موسسه فنی ۱۱۲
سرویس فوری بخاری و آبگرمکن و دوده‌گیری ۹۶۴۱۹۱

سرویس بخاری و آبگرمکن ۶۴۷۷۹۹

سرویس آبگرمکن بخاری ۳۱۰۸۵۳

لوله‌کشی گاز

لوله‌کشی گاز
باتایید شرکت ملی گاز ایران تحت نظر متخصصین
دفتر فنی پدرام
تلفن ۸۳۵۸۵۶

لوله کشی گاز طبق استاندارد و تائید شرکت ملی گاز شرکت رفیکان ۲۲۹۸۵۶

تکنو تبدیلیران
با مسئولیت محدود
لوله‌کشی گاز، شوفاژو سرویس سالیانه
تلفن ۸۹۷۳۹۳

لوله بازکنی

لوله‌بازکنی فوری سعدی ۳۵۵۴۷۳

لوله بازکنی فوری ۶۶۸۱۵۹

لوله بازکنی وتشخیص ۳۴۱۶۳۸

لوله‌بازکنی و تشخیص ۳۱۰۸۵۳

تشخیص ترکیدگی ولوله‌بازکنی
۶۴۷۵۳۰
آ-۱۴۰۷

نشت‌یابی
اشرفی
محل ترکیدگی لوله آب با دستگاه الکترونیک تلفن ۹۲۷۰۲۶

لوله‌بازکنی شبانه‌روزی فوری ۶۳۶۳۷۹

لوله‌بازکنی فوری ۸۲۱۹۷۵

فوری-فوری
تشخیص ترکیدگی لوله و بازکردن فاضلاب ۲۲۹۵۳۷

تشخیص
ترکیدگی
لوله با دستگاه الکترونیکی و لوله بازکنی و لوله‌کشی تلفن ۶۵۹۰۴۷ و ۹۲۰۱۷۵

تشخیص
ترکیدگی لوله
بادستگاه‌مجهز آمریکائی و ترمیم بلافاصله ۹۳۹۴۲۹

لوله‌بازکنی فوری ۵۳۱۹۶۲

نشت یابی
رامتین
تشخیص ترکیدگی با دستگاه الکترونیک و ترمیم بلافاصله تلفن ۶۳۷۱۲۳

لوله‌بازکنی فوری ۹۲۴۶۳۴

لوله بازکنی وترکیدگی لوله
تلفن ۸۵۳۸۹۴
۱-۱۲ آ-۱۶۸۲

لوله‌بازکنی
تلفن ۷۹۱۵۸۰

تشخیص ترکیدگی لوله ۳۰۵۴۱۶

خدمات شهری پارس
تشخیص‌ترکیدگی لوله‌بادستگاه الکترونیکی، لوله‌بازکنی فوری
۸۵۱۶۲۹

لوله‌بازکنی فوری ۹۶۴۱۹۱

لوله بازکنی تخلیه‌چاه ۳۶۰۶۹۶ و ۳۶۰۲۰۹

لوله باز کنی . لوله‌کشی وتشخیص محل ترکیدگی لوله‌بادستگاه الکترونیک شرکت آرمید ۳۵۴۵۴۴

فوری -فوری
پیدا کردن ترکیدگی‌لوله وتعمیر لوله و بازکردن فاضلاب تلفن ۲۲۹۵۳۷

تخلیه‌چاه

تخلیه چاه و لوله‌بازکنی ۵۳۴۴۲۲-۵۶۲۹۰۴ و ۵۳۸۳۲۷-۵۳۷۸۱۷

۵۰ تومان

تخلیه چاه فوری ۷۶۲۰۱۰

تخلیه‌چاه
۵۴۸۹۶۳
۵۴۹۳۳۱

تخلیه‌وحفر هرنوع چاه
۹۶۹۴۷۴
لوله‌بازکنی و لجن‌کشی

تخلیه چاه فوری ۳۱۰۸۵۳

تخلیه چاه ۶۶۸۱۵۹

شرکت آبشار
تخلیه و حفر چاه با پمپ های مخصوص لجن‌کش ۶۸۷۹۲۸

تخلیه‌چاه
فوری
۳۴۴۶۲۷

ارزانترین تخلیه، تراش چاه ولوله بازکنی تلفن ۶۴۸۵۵۲
۱-۱۳ آ-۱۴۷۳

تخلیه چاه کوروش
۷۹۵۷۹۸

تخلیه چاه لوله‌بازکنی و حفر چاه
تلفن ۹۶۹۷۸۶

تخلیه چاه باقیمت مناسب
۵۳۷۸۸۵

تخلیه‌چاه
۹۲۰۱۷۵ و ۶۵۹۰۴۷

تخلیه‌هرگونه چاه ولوله بازکنی
تعمیروحفرچاه
۲۰٪ تخفیف ازکلیه شرکتها
ایران تخلیه ۹۳۵۲۸۶

تخلیه چاه و انباری ۲۶۳۵۴۶

تخلیه چاه و انبار فوری
۲۲۷۱۴۴
آ-۱۳۳۳ ۱-۲۰

تخلیه چاه
تخلیه چاه فاضلاب سپتیک تانک و فورسپتیک با دستگاه موتوری شرکت ایران هوشتر تلفن ۸۳۰۷۲۲-۸۲۹۵۵۶

تشخیص ترکیدگی‌لوله و لوله بازکنی شبانه روزی فوری
۳۶۰۹۰۵

تخلیه چاه متری ۱۵۰ ریال تلفن ۵۲۱۶۷۶ - ۶۴۳۰۲۷ مهتاب

تخلیه چاه کامل منازل ۴۰۰ تومان ۳۴۱۶۳۸

تخلیه چاه فوری
۳۵۴۵۴۴

تخلیه چاه متری ۳۰ تومان تهران و شهرستان ۹۶۹۵۱۳ توکلی
۱-۱۲ آ-۱۳۶۹

تخلیه چاه کاوه
با پمپهای مخصوص لجن‌کشی ۹۶۲۲۵۳

لوله‌بازکنی و ترکیدگی، لوله
شمیرانات
۲۶۲۶۹۸

تخلیه چاه فوری ۹۲۴۶۳۴

تخلیه‌چاه‌فوری ۸۲۱۹۷۵

آگهیهای متفرقه

فابل توجه
دانشجویان
اخذ پذیرش و ویزا از فیلیپین در کوتاه‌ترین مدت‌و سرپرستی درتمام مراحل در بهترین پانسیون در فیلیپین ۹۲۵۰۷۲ و ۹۳۰۳۵۴

مولدبرق های بنزین کرایه
تلفن های: ۳۵۵۵۶۴
نورآسیا: ۳۵۵۵۶۵

ترخیص‌و خدمات‌گمرکی شرکت سان‌چا تلفن ۸۵۷۴۲۹

دفترخوانندگان ۶۵۱۹۲۰

ترخیص کالا
۶۵۰۴۵۲

اسب بفروش میرسد
یك اسب کرد عرب سن ۸ سال بفروش میرسد تلفن ۶۴۲۱۶۲

مجانی
به نوجوانان بی سر - پرست که سن آنها بین ۶ الی ۱۲ سال باشد پالتو و چکمه مجانی‌داده میشود .
۶۴۸۹۶۳ و ۶۴۹۶۵۲

BW
پارکت
فرش چوبی BW ایران بساختمان شماجلوه خاصی می بخشد . روی پارکت آتش سیگار ، جوهر، اسید و سایر مواد شیمیائی اثر ندارد.
MISCHLER
میشلر
سرماگرما و نور از کرکره چوبی میشلر عبور نمیکند . پرده چوبی میشلر درعین زیبائی در مقابل سرقت مقاوم بوده وبصورت حفاظ قفل خواهد شد .
نمایشگاه پارکت وپرده کرکره میشلر خیابان شاهرضا کوچه فتوحی تلفن های ۸۲۴۳۰۷-۸۲۹۳۹۰-۸۲۹۵۹۶

ترجمه ارزان کارنامه‌واوراق رسمی و غیر رسمی دراسرع وقت مقابل سینما حافظ ربانی ۳۱۷۱۳۵

دارالترجمه حسن‌پور
کلیه امور ترجمه و اوراق رسمی و غیر رسمی شما را در اسرع وقت انجام می دهد شاه چهارراه امیر اکرم تلفن ۶۶۶۱۹۳

گمشده

یک کیف بغلی کوچکمشکی رنگ دارای مدارک گواهینامه رانندگی به شماره ۶۹۲۳۸۳ و مبلغ هزار و پنجاه تومان‌پول گمشده‌از یابنده تقاضا میشود باتلفن ۸۹۵۱۵۱ تماس حاصل فرمائید.
آ-۱۷۴۲

گواهینامه‌به شماره ۳۱۷۲۷۷ ۲۹ر۳ر۵۱ سری الف بنام غیبطی احمد فرزند نور علی شماره شناسنامه ۵۷۲ صادره زنجان تاریخ تولد ۱۳۲۱ و کارت ماشین نیسان ۸۶۳۱۱ تهران-ق و مبلغ پانصد تومان پول‌در شهرستان کرج مفقود گردیده است از یابندگان خواهشمند است به شماره تلفن ۲۴۲۱ اطلاع دهند.
آ-۳۷۲۱۶

آپارتمان‌فروشی

برای مطب
آپارتمان نوساز با فن‌کوئل در ساختمان پزشکان خیابان‌کوروش کبیر نبش خیابان ظفر بفروش‌میرسد‌بعدازظهر ها تلفن ۲۲۳۱۴۰

از همه‌جا ارزانتر
آپارتمانهای ۱و ۲ و۳و۴ اطاق‌خوابه و ساختمان های مستغلاتی ویلائی در شمال شهر آماده فروش تلفن ۷۵۰۵۸۰-۷۵۰۲۵۰

یکدستگاه‌سالن دو اطاق‌خوابه بمساحت ۹۲ متر مربع‌باشوفاژ وکولرو موکت- مناسب برای زندگی یا مطب پزشک واقع در خیابان جردن خیابان دولت شاه بفروش می‌رسد تلفن ۶۲۶۷۱۵
۱-۳ آ-۱۶۳۲

آپارتمان واقع در شهر زیبا با تلفن بفروش می رسد تلفن ۶۵۴۴۲۵
آ-۱۸۰۲

شمال شهر
آپارتمان ۱ و ۲ و ۳ اطاق خوابه آماده فروش می‌باشد ۸۵۲۸۸۱

شهرك اكباتان
آپارتمان ۳اطاق خوابه ۱۴۸ متری فاز اول با پارکینگ و انبار بعلت مسافرت با بهره بانکی به فروش میرسد تلفن ۲۲۳۳۹۹ بعدازظهرها

معاوضه با زمین
آپارتمان ۳ اطاق خوابه به مساحت ۱۸۵ متر در ظفر با زمین در شمیران معاوضه یا فروش تلفن ۲۸۴۳۳۳

عباس‌آباد مهناز
۸ دستگاه آپارتمان ۲ اطاق خوابه ۱۱۵ متر بنا مفید با سرویس کامل و پارکینگ فروشی ۸۵۶۷۸۷

آپارتمان فروشی محل کار ۹۳۳۹۷۶

آپارتمان در گاندی
۲ و ۴ اطاق خوابه باسرویس کامل فن‌کوئل آماده فروش ۸۰تا۲۲۲۴۷۹
آ-۱۳۸۵

فروش آپارتمان و مغازه یکباب مغازه ۲۸۰ متری با ملك و ۴ دستگاه آپارتمان ۳ اطاقی مجهز در بهترین منطقه‌رودکی یکجا یا جداگانه بفروش میرسد تلفن ۹۵۹۹۶۹

در فرح جنوبی
مستقل ۲ طبقه هر طبقه چهار اطاق خواب‌سالن‌ناهار خوری بازیر زمین سوفاژ و تلفن مساحت زمین ۴۰۰ متر بفروش میرسد ۸۴۷۹۸۲-۸۵۳۷۳۶
۱-۶ آ-۱۳۶۳

اکازیون
آپارتمان ۲ اطاق خوابه با سالن ناهار خوری فضای‌مفید ۱۰۸ متردارای‌پارکینگ‌آسانسور فیش تلفن در فرح جنوبی بفروش می رسد ۸۴۷۹۸۲-۸۵۳۷۳۶

آپارتمان در شرق تهران ۳۴۴۳۶۵

آپارتمان
۳و ۴ و ۵ اطاقه باقیمت مناسب نقد و اقساط تلفن ۷۹۴۶۵۴

آپارتمان‌از ۳۰۰ هزار تومان ببالا از چهار راه قصر تا شمیرانات تلفن ۲۲۸۹۷۱تفکری

آپارتمان ۲ اطاق خوابه با تمام وسایل شوفاژ روشن اول سید خندان بیواسطه ۳۸۰ تومان ۸۵۱۱۸۳

آپارتمان فروشی نقدو اقساط مناسب خیابان آیزنهاور ۲ اطاق خوابه با پارکینگ و شوفاژ و آسانسور تلفن۹۳۶۴۵۷

چهارراه پهلوی ارفع
یکدستگاه آپارتمان طبقه سوم با۲ تلفن مستقل ۱۴۵ متر برای‌کار یا مسکونی بفروش میرسد از ۲ ببعدتلفن۶۴۶۴۲۴ و ۶۶۲۷۴۶
آ-۱۷۲۸

در گاندی
دو اطاق‌خواب با فن‌کوئل کف پارکت‌انبار وپارکینگ بفروش میرسد ۲۲۲۴۷۹و ۲۲۲۴۸۰
آ-۱۷۳۱

۴ دستگاه آپارتمان
لوکس‌درمرتفعترین نقطه جردن در زمین کم تراکم بادید عالی ۴اطاق خواب دوپلکس باحمام سونافن‌کوئل ۲۵۰ متر زیربنای مفید(۲و۳اطاق خوابه) آماده تحویل ۲۲۲۴۷۹ و ۲۲۲۴۸۰
۱-۱۰ آ-۱۷۳۳

آپارتمان مهندسی ساز به مساحت ۲۱۵ متر بافن‌کوئل تلفن بقیمت مناسب بفروش‌می رسد واقع در خیابان ایتالیا تلفن ۶۵۶۴۹۶و ۶۵۱۵۳۲
آ-۱۷۳۰

آپارتمان۲ اطاق خوابه‌بمساحت ۱۱۰ متر پارکینگ ۱۲ر۵ متر انباری ۱۶ متر فضای اشتراکی ۳۵ متر پذیرائی ناهار خوری سرویس ایرانی و فرنگی آشپزخانه چوبی خارجی لوله‌کشی گاز فیش تلفن یک ساله‌آسانسور منبع آب ذخیره سقف بتنی ۳ طرف باز شمال ظفر طبقه اول ۶۶۰ و طبقه دوم ۶۷۰ هزار تومان بین ۱۶ تا۲۰ تلفن ۸۳۹۳۵۲
۱-۲ آ-۱۷۲۶

اکازیون آپارتمان۳ اطاق‌خوابه خواجه عبدالله خشایارجنوبی کوچه‌چهارم قواره دوم دست راست‌فروشنده‌ایم تلفن۸۴۸۶۹۴
آ-۱۷۲۳

اکازیون واقعی
خیابان پهلوی بالاتر ازمیدان ونک۲۰متری‌کوشیار ساختمان شماره ۲۲ آپارتمان ۱۸ با فن‌کوئل تلفن موکت پرده و لوستر از ۴ تا۷ تلفن ۶۸۵۳۳۱
۱-۲ آ-۱۸۴۱

چند دستگاه آپارتمان ۱اطاق خواب‌و۲اطاق‌خواب بمساحت ۹۰ متر قیمت از ۳۰۰ تا ۳۶۰ هزار تومان فروشی تلفن ۸۴۵۰۵۱
۱-۳ آ-۱۸۰۱

آپارتمان فروشی‌تهران‌پارس با وام بانکی ۲۵۰ هزار تومان پیش قسط به اقساط ۱۵ ساله از یك الی ۵ اطاق تلفن ۷۸۲۰۳۰ و۷۸۰۰۶۱

اپارتمان فروشی شمال شهر ۹۲۸۰۸۲

ظفر رئیسی
آرش‌شیبانی‌دست انتهای‌اسفالت ۱۵۰متر دو یا سه اطاق خواب سالن پذیرائی و هال ناهارخوری پارکت‌موکت شوفاژ کولر لوله‌کشی گاز آسانسور مهندسی ساز لوکس ۲۲۷۶۹۸ قاسمی

آپاتمان تهران‌پارس نقد و اقساط ۷۸۱۹۱۸

اپارتمان لوکس ۳ اتاق خوابه حوالی‌میدان ونك در سطح وموقعیت‌بسیار عالی و مهندسی ساز مساحت ۱۷۰ متر به انضمام انباری‌وپارکینك اختصاصی وسایرخدمات تلفن های ۲۹۲۲۰۶ و ۲۹۵۳۵۱

آپارتمان در شمال‌شهر ۳۵۰هزارتومان‌ببالا ۶۲۴۷۳۱-۶۲۷۳۹۴-۶۲۳۷۴۶

آپارتمان فروشی
درنارمک۱ و ۲ و۳ و۴اطاق خوابه باسرویس کامل ۷۹۶۰۲۸

آپارتمان فروشی
۳و۴ اطاقه نقد و اقساط با بهره بانکی تلفن ۷۹۰۳۵۳

۱۰ دستگاه‌آپارتمان با شوفاژ و آسانسورو پارکینگ‌شخصی ازهردستگاه ۵ اطاق‌مساحت زمین ۶۰۰متریکجا یا جداگانه فروشی ۸۴۵۰۵۱
۱-۳ آ-۱۸۰۸

یکدستگاه آپارتمان یک اطاق خوابه‌پارکینگ مبلمان تزئینات حدود هفت حوض نارمک با ۱۲۰ هزار تومان نقد و بقیه با بدهی بانکی بدون بهره باانتقال وکالتی‌بمبلغ ۲۸۰ هزار تومان بقیمت روز بعلت مسافرت‌فوری فروشی ساعات اداری تلفن ۸۲۵۹۹۹ خلیلی
آ-۱۸۷۲

خیابان قدیم شمیران جنب پارک کورش آپارتمان های ۲ و ۳ اطاق‌خوابه بفروش می رسد تلفن ۲۳۸۷۸۴
آ-۱۸۷۱

خانه‌فروشی

خانه‌ای در عباس‌آباد
دوبر بمساحت۶۵ متر سه اطاق با سرویس و فیش تلفن دو ساله بقیمت ۳۵۰ هزار تومان فروشی ۸۴۵۰۵۱

خانه جنوبی ۴ اطاق با سرویس کامل‌و تلفن درفرح‌آباد ژاله‌ساختمان های بانك‌رهنی فروشی تلفن ۳۴۳۴۱۶

خانه‌دو طبقه مستقلاتی‌جنوبی برخیابان‌خواجه‌عبداله انصاری دو اطاق‌خوابه هال و سرویس کامل شوفاژ تلفن و کولر ۲۳۶۲۸۶
آ-۱۹۰۵

یك‌باب منزل‌و سه باب مغازه تخلیه شده به مساحت‌تقریبی ۱۷۰متر با چهار رشته برق و تلفن و آب دایر واقع‌در بوذرجمهری غربی تکیه دباغ‌خانه زیر بازارچه پلاك های ۳۷ و ۳۹ و۴۱ و ۴۳ شهرداری بفروش میرسد طالبین به تلفن ۶۴۷۸۶۷ تماس حاصل فرمایند .

خانه ویلائی در خیابان شاه عباس کوچه الوند با مساحت ۲۸۰ متر مربع دارای سالن ناهارخوری‌دفتره‌اطاق خواب آشپزخانه حمام و سرویس بالا و پائین فروشی تلفن ۸۳۲۵۹۲

خانه‌ای‌واقع در مجیدیه‌شمالی بالای میدان سرباز کوچه کیومرثی شماره ۱۶ بمساحت ۲۳۶ متر۲ اطاق خواب آب وبرق‌وفیش تلفن ۳ ساله قیمت ۷۵۰ هزار تومان صبح تا۱۰ تا۱۲ مراجعه شود تلفن ۷۳۹۴۰۹
آ-۱۳۸۱

در فرح شمالی
ساختمان ۴ طبقه هر طبقه دو اطاق خواب سالن ناهارخوری تفکیک شده‌یکجایا تک واحدی بفروش میرسد ۸۵۳۷۳۶ - ۸۴۷۹۸۲

ساختمانی نیمه تمام ۵ طبقه ۱۰۰۰متر‌زیربنامبلغ ۱۲۰۰۰۰۰ تومان تلفن۹۲۶۶۶۰و ۸۵۹۹۹۱ از ۵الی ۹ بعدازظهر
۱-۳ آ-۱۴۱۲

خانه فروشی شمال شهر ۹۲۸۰۸۲

خانه‌ای بمساحت ۱۴۰ مترمربع واقع میدان شاهپور بازارچه قوام‌الدوله دارای ۵ اطاق و سرویس کامل و فیش تلفن به فروش میرسد بتلفن ۵۳۲۴۸۰ مراجعه فرمائید.
۱-۲ آ-۱۷۳۸

خانه‌ای شمالی در فرح آباد ژاله نرسیده به کوکاکولا ده متری آریامهر کوچه فروردین پلاك ۸۹ شخصی‌ساز با تلفن وسایر مزایا و ۵ اطاق‌به‌قیمت مناسب بعد ازظهر ها تلفن ۳۴۶۸۸۴
آ-۱۷۳۶

خانه‌ای در آریامهر به مساحت ۱۴۰مترزیر بنا ۲۴۰ متر شمالی دو طبقه چهار اطاق خواب آب برق و تلفن مناسب سکونت‌یامحل‌کار بدون‌واسطه یک میلیون و ۳۰۰ هزارتومان فوری فروشی ۶۵۳۹۴۲
آ-۱۸۱۴

خانه‌ای یك طبقه به مساحت ۲۲۵ متر در تهران پارس به فروش میرسد تلفن ۷۸۱۲۶۷

ویلافروشی

شرق شمیران ویلا فروشی ۲۸۴۳۸۰
آ-۱۱۲۰

در شهرستان ورامین
ویلائی بمساحت ۲۵۰ متر ۵ اطاق و دو زیر زمین فلزی ساز بفروش‌می‌رسد ۸۵۳۷۳۶-۸۴۷۹۸۲
۱-۶ آ-۱۳۶۰

سرقفلی

دو باب مغازه فروشی- ۵۶۵۷۶۴

کارخانه تولید اجاق‌گاز به فروش می‌رسد تلفن ۶۶۷۸۱۷

دفتر کار آماده با وسایل‌کامل مبله چهار اطاق باسرویس شوفاژ تلفن مستقل با۶ خط داخلی واگذار میشود فرح جنوبی نبش تخت طاووس تلفن ۸۵۶۰۴۹
آ-۱۳۵۵

مغازه مبل فروشی ۲ دهنه با یک زیر زمین با جواز به فروش میرسد تلفن ۹۵۰۸۶۰
۱-۲ آ-۱۴۰۰

مغازه عکاسی بالابراتوار رنگی مشغول کار قابل فروش ویا شریك تلفن ۶۴۹۵۹۶

یکباب مغازه دو دهنه شاهرضا اول ۲۰ متری دروازه شمیران آب و برق، تلفن، ۳۵۲۷۳۹

قابل توجه محل کار
دو اطاق باتلفن برای محل‌کار واگذار میشود . آدرس چهار راه شاه ساختمان آزاد طبقه ۴تلفن ۶۶۲۰۳۰

سرقفلی یک مغازه باجواز تولیدی پوشاک باآب و برق وتلفن واقع در سه راه شاه جنب‌سینما شهر قشنگ واگذار میشود تلفن ۶۶۲۹۹۷
۱-۲ آ-۱۹۰۲

مغازه در حوالی خیابان کاج با تلفن بفروش می رسد ۶۵۴۴۲۵

کوره آجر پزی
هوفمن
با سابقه کار و خشت انباری فروشی۶۴۴۵۱۹

سرقفلی محلی بزرگ طبقه فوقانی بین بهارستان و سرچشمه تلفن ۳۹۱۴۷۴ از۲ ببعد
آ-۱۸۷۰

زمین‌فروشی

زمینهای صنعتی
و کارخانه از ۱۸۰متربه بالا با جواز ۷۸۰۶۷۰

زمین صنعتی فروشی ۹۳۶۷۵۳

فروش‌زمین ساختمانی۹۲۸۰۸۲
۱-۱۳ آ-۱۶۲۲

اراضی
تهران‌پارس
خارج از محدوده قنات کوثرسازمان‌چای‌حکیمیه جوادیه خریدار و فروشنده‌ایم تلفن های ۷۸۲۰۳۰ و ۷۸۰۰۶۱

قطعات ۱۰۰۰ متری اقبالیه۱۵۰ ریال تلفن ۵۶۲۵۸۰ عصر ها ۹۵۶۸۳۴

زمین‌با پروانه مرغداری شمال‌هشتگرد۳۱۱۰۸۹

نقدواقساط
زمینهای گوهر دشت افشاریه- فردیس و فرامرزیه و حومه کرج وملارد را بقیمت عالیه فروشنده‌ایم تلفن ۹۳۹۵۵۹
۱-۳ آ-۱۱۴۸

یک‌قطعه‌زمین به ابعاد۲۰ × ۵۰ در مرغوبترین نقطه (جاده‌مبند) شهر رضائیه بفروش می‌رسد خواستاران از ۵نیم تا۹ تلفن ۹۲۹۶۲۹ طبقه دوم
۱-۲ آ-۱۳۲۲۷

سه قطعه زمین ۳۰۰ متری اطراف بخارست فروشی یا معاوضه ۸۴۵۰۵۱
۱-۳ آ-۱۸۰۶

شیرین‌دشت‌کرج قطعات ۱۰۰۰ متری و ۱۲۰۰ متری باسند - مالکیت متری ۳۰ تومان ۳۵۷۸۷۲

زمین و کارخانه صنعتی اجاره-فروشی۷۹۸۹۰۴

دو قطعه زمین در شمیران داخل و خارج محدوده فروشی ۲۸۴۳۸۰

طاوسیه کرج ۱۲۰۰ مترزمین فروشنده‌ام عصرها ۸۳۳۵۰۲
آ-۱۸۵۸

اجاره‌داده‌میشود

پشت پارك
کورش
آپارتمان از ۲۲۰۰ تومان‌الی ۴۲۰۰ تومان آماده اجاره به ایرانی و خارجی ۲۳۷۴۷۵
۱-۱۵ آ-۱۷۲۲

آپارتمانهای ۲ و۳ و ۴ و۵ اطاق خوابه با اجاره ۴هزار تومان ببالا
تهیه مسکن گلدهاوس تلفن ۶۵۰۴۱۳ و ۶۵۲۶۳۲

قابل توجه
۲ اطاق با تلفن چهارراه شاه ساختمان آزاد واگذار می‌شود تلفن ۶۶۲۰۳۰

در فرح شمالی اجاره
آپارتمان‌دو اطاق خوابه‌سرویس کامل باتلفن اجاره ۸۵۳۸۰۷

آپارتمان جهت سکونت ودفتر کارموجود است ۸۵۸۹۰۲
آ-۱۳۷۰

اجاره در فرح جنوبی
۳اطاق خوابه با تلفن اجاره داده میشود ۸۴۷۹۸۲ - ۸۵۳۷۳۶

خانه ویلائی بمساحت ۳۶۰ متر اجاره داده میشود بعداز ظهرها از۲ببعد تلفن۹۴۰۶۴۳
آ-۱۳۴۹

منزل اجاره یوسف آباد بالا با پارکینك وسیع‌و یازده اطاق برای‌شرکتها و موسسات‌و سکنی‌تلفن ۶۲۴۹۵۹

۳ دستگاه آپارتمان ۲ اطاق خوابه مستقل با سرویس‌کامل وشوفاژ واقع در تهران نو بطور جداگانه اجاره دادمی شود تلفن ۶۴۶۳۵۰
آ-۱۱۴۲

مطب برای اجاره
یک اطاق وهال مشترک بر خیابان میرداماد تلفن ۸۳۳۴۳۸ و ۶۸۴۶۶۹
آ-۱۴۰۸

آپارتمان اجاره طبقه دوم چهارصددستگاه‌دو اطاق خواب هال‌دیزائی شوفاژ کولرتلفن ۳۴۱۹۹۱

آگهی
خرید زمین
موسسه آموزشی به یك قطعه زمین حدود ۲۰ هزار متر مربع نیاز دارد. از صاحبان اراضی‌واقع در خارج محدوده شمال یا شمال غرب تهران خواهشمند است مشخصات و حداقل بهای‌زمین خودرا چنانچه بدون موانع قانونی می‌باشد به صندوق‌پستی شماره ۱۵۱۲-۱۲ همراه بانشانی وتلفنهای خودارسال دارندو یابه شماره های ۷۵۸۶۳۶ و ۷۵۶۸۸۱ تلفن فرمایند.

آپارتمان ۳ اطاق خوابه زیر بنا ۲۶۴ متر مربع لوکس تلفن‌مستقل‌شوفاژ کولر پارکینك«اجاره‌ای» تلفن ۸۵۸۴۹۹ از۳ببعد

فلکه اول تهران پارس آپارتمان ۳ اتاق خوابه طبقه اول با شوفاژ و کولروپارکینك۹۳۰۷۰۳

میدان ونك
آپارتمانی ۳اطاق خوابه‌هال و سالن‌کولر شوفاژ تلفن اجاره داده‌میشود ۸۰تا۲۲۲۴۷۹
آ-۱۷۳۲

دفتر کار مستقل
۳طبقه درعباس آباد با۳ رشته تلفن ۱۵ اطاق اجاره دادمی شود ۲۲۲۴۷۹ و ۲۲۲۴۸۰
آ-۱۷۳۴

رودهن
۷اطاق مستقل و مبله با حمام وشوفاژ برای سه‌ماه یا بیشتر بطور جداگانه ویکجا اجاره داده میشود تلفن ۸۵۱۹۵۹
آ-۱۸۱۹

در شمال شهر
چند دستگاه آپارتمان اجاره داده میشود تلفن ۸۵۲۸۸۱
آ-۱۸۴۲

شهر مسکن
به ماتلفن کنید مستاجر دلخواهتان‌رادراختیارتان قرار دهیم یك تلفن ضرری ندارد به نفع شماست تلفن ۸۵۷۷۹۸

هرنوع آپارتمان ویلا و محل کار اجاره داده می شود تلفن ۹۳۶۷۵۳

اجاره‌هرنوع‌ویلاآپارتمان ومحل‌کارتلفن ۹۳۶۱۸۱

آپارتمان دو اطاق خوابه لوکس باتلفن درگاندی اجاره داده میشود تلفن۸۴۷۱۳۱
۱-۲ آ-۱۶۲۳

آپارتمان‌وویلادر شرق‌شمیران اجاره داده میشود۲۸۴۳۸۰

آپارتمان اجاره‌ای
۱تاه اطاق خوابه ۳۰۰۰تومان ببالا ۶۲۴۷۳۱-۶۲۷۳۹۴
آ-۱۷۲۹

شاهین ۶۸۲۲۷۰
محل کار و سکونت موجود
۱-۵ آ-۱۳۵۹

اطاق مستقل با سرویس کامل و تلفن به خانم دانشجو یا کارمند اجاره داده می شود تلفن ۸۲۱۵۴۲
آ-۱۶۱۹

جهت شرکتها یا سکونت
در بهترین نقطه تهران میدان کندی ساختمانی سه طبقه هر طبقه دارای هفت اطاق با سرویس‌کامل وتلفن اجاره داده میشود تلفن ۹۳۰۲۸۴و ۹۳۴۴۲۱
۱-۳ آ-۱۸۱۲

خانه‌ای‌درظفر سه اطاق خواب تلفن‌شوفاژ کولر تمام سرویس اجاره تلفن ۸۴۳۵۳۲ از ساعت سه بعد ازظهر ببعد
آ-۱۸۶۹

رهنی طبقه اول سه اطاق با شوفاژ و حیاط و سرویس موجود است تلفن ۸۴۵۰۵۱
۱-۳ آ-۱۸۰۱

موردنیازاجاره

بمچنددستگاه‌آپارتمان مسکونی ومحل کار اجاره‌ای ارزان نیازمندیم ۸۴۸۵۵۳-۶۲۱۵۶۹
آ-۱۲۱۳

یك خانه مسکونی‌قدیمی ساز و یانوساز باحیاط در شمیرانات مورد نیاز برای اجاره میباشدتلفن ۲۸۴۶۶۰ و ۲۴۲۸۷۸

شاهین ۶۸۲۲۷۰
محل کار و سکونت نیازمندیم
۱-۵ آ-۱۳۶۰

نیاز آپارتمان برای خارجی ۸۵۷۵۸۵

نیاز ویلای اجاره ۸۴۸۴۲۴
۱-۱۰ آ-۱۴۲۱

نیاز ویلا مبله و غیر مبله ۲۲۷۶۳۸

آپارتمان یك اتاق خوابه درشمال شهر برای سکونت نیازمندیم تلفن ۶۶۴۵۰۰ - ۸۳۸۲۳۳ باقر زاده

یک آپارتمان یک اطاق خوابه با موکت ، شوفاژ ، حوالی گیشا،تاج، آریامهر با حداکثر ۳۰ هزار ریال مورد نیازاست تلفن ۵۶۳۲۵۶

نیازمندی های عمومی
هاربینگر
به تعدادی آپارتمان‌و ویلادرشمال‌شهرنیازمند است .
تلفن ۲۷۶۰۲۲

فورا نیازمندیم
به آپارتمان همکف یا ویلادر شمال شهر تلفن ۸۴۹۸۶۰ - ۸۴۷۱۳۲
آ-۱۴۰۲

آپارتمان اجاره‌ای از ۲۵۰۰ تومان ببالا در هر نقطه تهران برای مستاجر ایرانی وخارجی فوری نیازمندیم ۶۵۵۳۹۰
آ-۱۸۰۵

شهر مسکن
به ما تلفن کنید مسکن اجاره‌ای دلخواهتان رادر اختیارتان قرار دهیم یك تلفن ضرری نداردبنفع شماست‌تلفن ۸۵۷۷۹۸

تعدادی ویلاوآپارتمان برای خارجیان شرکت شمال‌شهر احتیاج‌است ۸۵۰۶۳۱

ویلا وهمکف شمال شهر برای خارجیان نیازمندیم ۲۳۰۲۷۳

ویلا و همکف شمال شهر برای خارجیان نیازمندیم تلفن۹۳۳۳۶۰

آپارتمان اجاره محل کار ۹۳۳۹۷۶
۱-۳ آ-۱۷۶۷

ویلا و آپارتمان درشمال شهر برای کارمندان عالیرتبه شرکت خارجی فوری نیازمندیم۲۲۲۶۳۰ و ۲۲۲۵۹۱۱

آپارتمان وویلا در شرق شمیران جهت اجاره نیازمندیم ۲۸۴۳۸۰

شرکت خارجی
به تعدادی آپارتمان یا ویلا نیازمند است تلفن ۸۴۷۱۳۲
آ-۱۳

نیازمندیهای اطلاعات

تلفنهای: ۳۱۲۴۱۳-۳۱۱۲۲۷

نیازمندیهای اطلاعات تلفنی آگهی میپذیرد

نگاههای معاملات املاک

بورس اراضی مهرشهر کوی ولیعهد گوهردشت ۶۴۸۲۵۵

اراضی نارمک و سازمان‌چای خریدار و فروشنده‌ایم ۷۹۵۲۸۱ آ-۱۷۷۷

خرید وفروش مهرشهر گوهردشت ،فردیس ۹۲۲۷۳۹

دفتر پارس مرکز معاملات املاک‌شهر و شمیرانات ۸۴۱۵۵۸

بورس املاک شمیران دفتر براتی ۲۷۲۵۷۵ ۱-۸ آ-۱۹۹۷

معاملات پول

وام درمقابل چك کارمندی

۷۵۲۱۳۳

پول موجود است تلفن ۶۸۰۱۳۶

وام فوری

ارزانتر از همه جا روی ملك - اتومبیل و چك کارمندی و مازاد ملك چنانچه در رهن و گروباشد فوری پرداخت میشود

۶۴۴۵۱۹

پول شرطی موجود ۶۸۴۵۲۵

پول از ۵۰۰ هزار تا ۵ میلیون تومان ارزانتراز همه‌جا ۶۴۵۶۶۱

پول

در مقابل چك کارمندی مازاد سند ملك و تلفن چنانچه در رهن یا گرو باشد در اسرع وقت پرداخت می نمائیم.

۶۶۰۴۰۰
۶۶۹۷۰۰

معاملات تلفن

مرکز خرید و فروش تلفن ۳۳-۳۲-۸۵۳۰۳۱

استخدام

سالن آرتوش بیك مانیکوریست نیازمند است تلفن ۸۹۱۹۹۰

راننده جرثقیل هیدرولیکی برای کاردر یك کارگاه ساختمانی در تهران نیازمندیم تلفن ۳۵۹۵۹۵

به‌سکرتر مسلط بماشین نویسی فارسی و آشنا به تایپ لاتین احتیاج است تلفن ۷-۸۳۸۱۱۶ خیابان ثریا پلاك ۱۸

بیك نفر دوشیزه یابانو جهت ابکوئی تلفن نیازمندیم تلفن ۸۵۷۶۱۵ ۱-۲ آ-۱۶۰۳

استخدام تایپیست
یک شرکت ساختمانی جهت انجام امور ماشین نویسی و سکرتری به دوشیزه یا بانوی ماشین نویس فارسی و لاتین که بزبان انگلیسی آشنائی‌داشته باشد نیاز دارد. متقاضیان می توانند درخواست خود را با ذکر مشخصات کامل، نشانی‌و شماره تلفن به راهنمای شماره ۵۸۸ روزنامه اطلاعات ارسال فرمایند.
۱-۳ آ-۱۸۷۱

آگهی استخدام

یک شرکت ایرانی برای تکمیل کادر حسابداری خود به چند نفر حسابدار با سابقه و مسلط بزبان انگلیسی نیازمند است.
داوطلبین‌میتوانند تقاضای‌خود رابا ذکر مشخصات کامل ، نشانی و شماره تلفن به‌آدرس روزنامه اطلاعات راهنمای شماره ۵۸۹ ارسال‌دارند.
۱-۳ آ-۱۸۷۰

دوشیزه یابانوئی‌مسلط به زبان انگلیسی جهت خرید وسائل فنی از اروپا در یك شرکت تولیدی استخدام‌میشود تلفن ۸۳۱۷۳۴

یك نفر دوشیزه یا بانو جهت‌امور بایگانی‌وتایپ فارسی مورد نیاز است ۸۵۵۹۲۶

ماشین نویس بیك دوشیزه یا بانو جهت امور دفتری و منشیگری تمام وقت نیازمندیم ۵۶-۶۵۲۰۵۳

بانوی جوانی برای مراقبت بچه دوماهه‌خود بطور شب و روزاحتیاج به یك پرستار باتجربه دارد داوطلبان میتوانند با تلفن های ۶۴۶۳۳۳ و۶۶۶۶۷۳مذاکره‌نمایند

دفتر بیمه مهران استخدام میکند
۱- یکنفر سکرتر
۲- تعدادی خانم و آقا برای ویزیتوری
تلفن ۸۲۴۲۳۳

آگهی استخدام
مهندس پروژه
مهندس پروژه باحداقل ۳ سال سابقه کار برای طرح توسعه یک شرکت مورد نیاز است متقاضیان میتوانند تقاضای همکاری‌خودرا باذکرمشخصات کامل، نشانی و شماره تلفن به‌آدرس روزنامه اطلاعات راهنمای شماره ۵۸۶ ارسال دارند.
۱-۳ آ-۱۸۷۲

تکنیسین راهسازی
وارد به امور نقشه برداری‌با حداقل۵ سال سابقه کار برای بم کرمان ۳۱۲۴۸۵-۳۱۲۴۱۷ آ-۱۸۴۳

آگهی استخدام

افراد واجد شرایط ذیل را باحقوق‌و مزایای مکفی‌بهمکاری دعوت می نماید.
۱- قالبساز با تجربه کافی‌در قالبهای برش و خم ۴نفر
۲- فریزر کار ماهر با حداقل۳ سال سابقه کار ۴ نفر
از داوطلبان واجد شرایط خواهشمنداست تقاضای خود راباذکرمشخصات کامل، نشانی و شماره تلفن به آدرس‌روزنامه اطلاعات راهنمای شماره ۵۸۷ ارسال دارند.
۱-۳ آ-۱۸۷۶

آگهی استخدام

یک شرکت صنعتی افراد زیر را استخدام مینماید:
۱-تعدادی برقکار ماشین آلات صنعتی باسابقه کار
۲- تعدادی جوشکار باتجربه
۳- تعدادی قالب ساز باتجربه
۴- تعدادی کارگر ساده
از متقاضیان خواهشمند است تقاضای خودرا با ذکر مشخصات کامل، نشانی و شماره تلفن به آدرس روزنامه اطلاعات راهنمای شماره ۵۸۴ ارسال دارند.
۱-۳ آ-۱۸۷۵

استخدام راننده
شرکت داروئی احتیاج به ۲ نفر راننده باتجربه و آشنائی کامل به شهر تهران دارد داوطلبین میتوانند تقاضای خودرا با ذکر مشخصات‌کامل، نشانی و شماره تلفن به آدرس روزنامه اطلاعات راهنمای شماره ۵۸۵ ارسال‌فرمایند.
۱-۳ آ-۱۸۸۳

سکرتر مسلط بتایپ فارسی
برای‌کار تمام وقت در شرکت واقع در خیابان آریامهر نیازمندیم تلفن ۶۵۵۳۹۰
آ-۱۷۲۵

استخدام نصاب
چند نفر کارگر نصاب‌با حقوق و مزایای مکفی استخدام میشوند ، شاهرضا بین لاله‌زارنو و میدان فردوسی مقابل بانك عمران ساختمان ۷۰۸ شرکت کالیران یا تلفن ۳۱۰۷۷۲

شرکت تولیدی قطاع استخدام میکند
۱- کمك حسابدار تمام وقت
۲- موتور سوارباوسیله خیابان‌آریامهر شماره ۶۸ طبقه سوم

شرکت تولیدی لامیران
برای کار در محیطی جالب‌با استفاده از تسهیلات سرویس مجانی، غذای ارزانقیمت- وام کارگری سودو بزمقابل توجه.
افراد زیر را بهمکاری دعوت مینماید.
۱- کارگر ساده با مدرک‌ششم ابتدائی و برگ معافی.
۲- خانم‌بسته‌بند با مدرک ششم ابتدائی سن بین ۲۰الی ۳۰ سال
از واجدین‌شرایط خواهشمند است روز های شنبه الی ۴شنبه با تلفنهای ۳۵۲۰۵۶ و ۳۵۲۰۶۹ و ۳۵۱۸۸۰ قسمت کارگزینی تماس حاصل‌نمایند.
آ-۱۳۶۰

بیك نفر میرزا برای‌تمام وقت نیازمندیم بازنشستگان مقدمند ۳۵۰۳۲۴

هنرپیشه زن و مرد
آموزشگاه هنری پاترا با امتیاز رسمی از وزارت فرهنگ و هنر عده‌ای خانم و آقا جهت تعلیم هنرپیشگی. و شرکت‌در فیلم‌سینمائی و سریال‌تلویزیونی میپذیرد
داوطلبان همه روزه از ساعت ۱۰ صبح الی ۱۲ و ۵ الی ۷ بعد ازظهر مراجعه نمایند .
احمد کاشانی کارگردان تاتر- نشانی دروازه‌دولت روبروی پمپ‌بنزین کوچه حمیدالدوله تلفن ۳۱۴۵۳۹
آ-۱۱۲۲۶

آگهی استخدام

شرکتی جهت تکمیل کادر فنی خودتعدادی تکنیسین‌تلویزیون استخدام مینماید.
داشتن برگ معافی فیزیزشکی الزامی‌است داوطلبین می توانند تقاضای خود را با ذکر مشخصات‌کامل، نشانی‌و شماره تلفن‌به‌آدرس روزنامه اطلاعات راهنمای شماره ۵۹۰ ارسال دارند.
۱-۳ آ-۱۸۶۹

آشپز مرد شبانه روزی
بیکنفر آشپز مرد شبانه روزی‌واردبکار نیازمندیم حقوق ماهیانه ۲۵۰۰ تومان داوطلبین با تلفن ۲۹۲۲۶۲ تماس بگیرند

استخدام
منشی (خانم) یکنفر . تحصیلدار یکنفر،راننده دو نفر ، مستخدم‌یکنفر
شرایط:
آشنا به ماشین نویسی فارسی برای خانم . ششم ابتدائی . ضامن منع قانونی استخدام برای بقیه تحصیلدار بعلاوه گواهی موتور
نشانی : ویلا - اراك شماره ۶۰ طبقه دوم شرکت فراخند بعد از ظهر از ساعت ۴ الی۷

آگهی استخدام

دوشیزه یا بانو فعال مسلط به امورسکرتری دفتر داری بایگانی تایپ فارسی و لاتین‌بطورتمام وقت با حقوق مکفی و یك نفر دوشیزه یابانو برای تلفنچی فوری‌مورد نیاز است تلفن ۶۸۲۸۳۸-۶۸۶۵۲۱

دو نفر مهندس باحداقل ۵ سال سابقه درنظارت بر کار های راه سازی جهت‌خدمت‌درآذربایجان استخدام میشوندطالبین به خیابان فیشرآباد - خیابان نیکو شماره ۴۳ مهندسین مشاور اتکو مراجعه فرمایند.

منشی

خانم منشی با تسلط‌به امور ماشین نویسی به همکاری دعوت میشود صبح ها ۱۰ الی ۱۲ و بعداز ظهر ۱۵ الی ۱۸ آدرس خیابان تخت - جمشید غربی بین‌میدان کاخ و چهار راه کیوان شماره ۷۶

بیک نفر سرپرست ومتخصص کارخانه آسفالت باتجربه جهت کار در شمال با حقوق مکفی نیازمندیم تلفن ۳۰۴۵۵۸۹
۱-۲ آ-۱۸۸۱

آگهی استخدام تلفنچی
شرکتی جهت استخدام تلفنچی نیاز به یک نفر دوشیزه‌دیپلمه آشنا بزبان انگلیسی کدارای تجربه کافی در این زمینه‌باشد دارد .از متقاضیان خواهشمند است در خواست‌خودرا با ذکر مشخصات کامل ،نشانی وشماره تلفن به آدرس‌روزنامه اطلاعات راهنمای شماره ۵۸۱ ارسال دارند .
۱-۳آ-۱۷۷۸

آگهی استخدام

عده‌ای کارمند وکارگر بشرح زیر که دارای شرایط‌عمومی استخدام باشند با حقوق و مزایای‌قابل‌توجه‌استخدام‌میشوند
۱- منشی ماشین نویس با تحصیل در حدود دیپلم برای کار در کارخانه ۲-کارگر ساده زن ومرد برای کار درکارخانه ۳- نظافتچی زن ومرد ۴- تحصیلدار با ضامن معتبر و گواهینامه پایه یکم رانندگی از واجدین شرایط خواهشمند است تقاضای خودرا با ذکر مشخصات‌کامل نشانی وشماره تلفن به‌آدرس روزنامه‌اطلاعات راهنمای شماره ۵۸۲ ارسال فرمایند .
۱-۴ آ۱۸۷۹

ماشین نویس فارسی

۳۱۲۴۱۷

لوله کش

به تعدادی استاد کار لوله کش سرد و گرم‌و شوفاژ کار برای اقامت در خاش نیازمندیم تلفن ۹۳۵۰۵۷

یک مانیکوریست و یک پادو نیازمندیم ۸۵۳۸۷۶ جاوید
آ-۱۴۰۱

آگهی استخدام

مهندسین مشاور
افراد زیر را باحقوق ومزایای فوق‌العاده دعوت بهمکاری دعوت مینماید:
۱- یکنفر ماشین نویس فارسی ولاتین باتجربه کافی
۲- تکنیسین مکانیک خاک با حداقل یکسال سابقه کار برای تهران و شهرستانها
۳- چند نفر جوان فعال با مدرک تحصیلی دیپلم جهت‌کار در تهران
از علاقمندان دعوت میشود تقاضای خودرا با ذکر مشخصات کامل ، نشانی و شماره‌تلفن به آدرس روزنامه اطلاعات راهنمای شماره ۵۵۴ ارسال‌دارند.
آ-۱۱۶۱
۱-۲

آگهی استخدام

شرکتی جهت تکمیل کادر خود افراد واجد شرایط زیر را استخدام مینماید :
۱- چند نفر خانم باتسلط کامل به ماشین نویسی فارسی و داشتن تحصیلات معادل دیپلم وحداقل۲سال‌سا بقه‌کارسکرتری
۲- چند نفر کارمند مرد دیپلمه یامعادل آن با داشتن حداقل۲ سال سابقه کار درامور دفتری و انبارداری‌درسنین ۳۵ تا ۴۵ سالگی
داوطلبان تقاضای خودرا با ذکر مشخصات کامل ، نشانی‌و شماره تلفن به آدرس روزنامه اطلاعات راهنمای شماره ۵۸۳ ارسال فرمایند.
۱-۳ آ-۱۸۷۷

بیك نفر دوشیزه یابانو آشنا به تایپ فارسی بطورتمام وقت‌نیازمندیم تلفن ۸۴۳۴۹۵

آگهی استخدام

شرکت داروئی و آرایشی افراد زیر را به همکاری دعوت مینماید:
۱- ویزیتورتمام وقت -دیپلمه
۲- تحصیلدار با تحصیلات حدود سیکل
۳- تکنیسین لابراتوار
۴- راننده پایه ۲ شخصی
۵- کارگر ساده
از علاقمندان دعوت میشود تقاضای‌خودرا باذکر مشخصات کامل نشانی و شماره تلفن به آدرس‌روزنامه اطلاعات‌راهنمای شماره ۵۷۰ ارسال نمایند.
۱-۳ آ-۱۷۰۰

آگهی استخدام

شرکت ساختمانی افراد زیر را جهت کارگاه شهرستان خود استخدام مینماید:
۱- تکنیسین کارهای ساختمانی باسابقه حداقل ۵ سال کار ۲ نفر
۲- سرکارگر ورزیده واردبه کارهای ساختمانی ۲ نفر
طالبین میتوانند تقاضای خود راباذکرمشخصات کامل ،نشانی وشماره تلفن به آدرس‌روزنامه اطلاعات راهنمای شماره ۵۶۹ ارسال دارند.
۱-۳ آ-۱۷۰۱

آگهی استخدام

استخدام راننده - نامه رسان افراد واجدشرایط زیراستخدام میشوند:
۱-راننده : باحداقل ۵ سال تجربه رانندگی اتومبیلهای سواری
۲- نامه‌رسان:دارای گواهینامه موتورسیکلت و آشنائی به شهر تهران (کسانی که موتورسیکلت دارند مقدمند)
از داوطلبان تقاضا می شود درخواست خودرا با ذکر مشخصات کامل ، نشانی و شماره تلفن به‌آدرس روزنامه اطلاعات راهنمای شماره ۵۶۸ ارسال نمایند.
۱-۳ آ-۱۷۰۲

آگهی استخدام

یک شرکت معتبر تولیدی و صنعتی
برای‌انجام کار تمام وقت‌احتیاج به افراد زیر دارد:
۱- ماشین نویس دوشیزه یا بانوی دیپلمه با حداقل یکسال سابقه کار فارسی -لاتین
۲- مهندس مکانیک با حداقل۵ سال سابقه کار بعد از خدمت نظام در کارخانجات تولیدی
از علاقمندان دعوت می شود تقاضای همکاری خود را با ذکر مشخصات کامل ، نشانی و شماره تلفن به‌آدرس روزنامه اطلاعات راهنمای شماره ۵۶۷ ارسال نمایند
۱-۳ آ-۱۷۰۴

بدونفر دکتر دندانپزشک با پروانه دائم از ساعت ۳ بعد از ظهرالی ۸ شب ویک کارگر دندانساز جهت کار در تهران موردنیازمی‌باشد تلفن۵۴۶۳۶۵
آ-۱۳۳۵

آگهی استخدام

استخدام سکرتر
بیک دوشیزه یا بانوی مسلط به‌تایپ‌فارسی و لاتین‌نیازمندیم، واجدین‌شرایط میتوانندتقاضای خودرابا ذکر مشخصات کامل، نشانی و شماره تلفن به آدرس روزنامه‌اطلاعات راهنمای‌شماره ۵۶۴ ارسال دارند.
۱-۳ آ-۱۷۰۷

آگهی استخدام

یک شرکت معتبر صنعتی‌افراد حائز شرایط زیر را پس از یک دوره کار اموزی با حقوق و مزایای مکفی استخدام مینماید:
۱- تکنیسین فنی
(دیپلم یا فوق دیپلم برق - مکانیک- تاسیسات)
۲- کارآموز بامدرک سیکل (کسانی که سابقه جوشکاری داشته باشند حق تقدم خواهند داشت)
شرایط استخدام:
۱- حداکثر سن داوطلبان۲۴ سال
۲- دارای برگ پایان خدمت‌یا معافیت دائم
متقاضیان میتوانند تقاضای‌خود راباذکرمشخصات کامل ،نشانی وشماره‌تلفن به ادرس روزنامه اطلاعات راهنمای شماره۵۵۸ ارسال‌دارند.
آ-۱۱۵۵

آگهی استخدام

۱- دوشیزه یا بانوی تلفنچی تمام وقت
۲- راننده دارای گواهینامه پایه یک یا دو همگانی با ده سال سابقه کار و تضمین‌معتبر سن بین ۳۵ تا۴۵ سال تمام وقت.
از متقاضیان خواهشمند است تقاضای خود را با ذکر مشخصات کامل نشانی و شماره تلفن به آدرس روزنامه اطلاعات راهنمای شماره ۵۵۹ ارسال فرمایند.
۱-۳ آ-۱۱۵۶

آگهی استخدام

یک واحد صنعتی اشخاص‌زیر را جهت خدمت در شهرستان بهمکاری دعوت مینماید:
۱- مدیر تولید
مهندس مکانیک یا الکترونیک یافوق لیسانس مدیریت صنعتی حداقل ۷ سال سابقه کار در مدیریت تولید و برنامه ریزی تولید آشنائی کامل بزبان انگلیسی
۲- منشی مدیر کارخانه
حداقل دیپلم منشیگری آشنائی کامل بزبان انگلیسی آشنائی کامل به تایپ فارسی و لاتین.
از علاقمندان خواهشمند است تقاضای‌خود را همراه‌بامشخصات کامل بانشانی و شماره تلفن به آدرس روزنامه اطلاعات راهنمای شماره ۵۶۰ ارسال دارند.
۱-۳ آ-۱۱۵۷

آگهی استخدام

افرادذیل باحداقل ۴ سال‌سابقه کار جهت کار در تهران مورد نیاز است.
۱- نقشه‌بردار ساختمانی
۲- مترور ساختمانی
از داوطلبین خواهشمند است درخواست خود را با ذکر مشخصات‌کامل، نشانی و شماره تلفن‌به آدرس‌روزنامه اطلاعات راهنمای شماره ۵۵۵ ارسال دارند.
۱-۳ آ-۱۱۵۸

آگهی استخدام

جهت استخدام در یک شرکت یکنفر راننده با شرایط زیر مورد نیاز است:
۱-آشنائی کامل به خیابانهای تهران
۲- داشتن زبان انگلیسی
۳- داشتن ضامن معتبر
واجدین‌شرایط میتوانند تقاضای خودرا باذکر مشخصات کامل، نشانی و شماره تلفن به‌آدرس روزنامه اطلاعات راهنمای شماره ۵۵۲ ارسال فرمایند.
۱-۳ آ-۱۱۵۹

آگهی استخدام

لیسانسیه حسابداری جهت خدمت در شهرستان باحقوق مکفی استخدام می شود. داشتن ۵ سال تجربه ضروری است.
از واجدین شرایط تقاضا می شود درخواست خودرا با ذکر مشخصات کامل، نشانی و شماره تلفن به آدرس روزنامه اطلاعات راهنمای شماره ۵۵۳ ارسال دارند.
۱-۳ آ-۱۱۶۰

آگهی استخدام

شرکت صنعتی
استخدام مینماید:
۱- دیپلمه فنی
۲- انباردارباتجربه و تحصیلات سیکل یادیپلم
۳- تعمیرکار برق
۴- جوشکار کاربیت
۵- ورقکار
۶- کارگر ساده
از داوطلبین خواهشمند است تقاضای‌خودرا با ذکرمشخصات کامل، نشانی و شماره تلفن به آدرس روزنامه اطلاعات راهنمای شماره ۵۵۷ ارسال دارند.
۱-۳ آ-۱۱۵۴

آگهی استخدام

مهندسین مشاور ایرانی
افراد زیر را استخدام مینماید:
۱- نقشه‌کش که بزبان فرانسه یاانگلیسی آشنائی داشته‌باشد.
۲- ماشین نویس درجه یک فارسی برای ماشین نویسی و سکرتری
داوطلبین واجد شرایط می توانند تقاضای خودرا باذکر مشخصات کامل ، نشانی و شماره تلفن به آدرس روزنامه اطلاعات راهنمای شماره ۵۷۵ روزنامه اطلاعات مکاتبه فرمائید.
۱-۲ آ-۱۷۱۶

حسابدار کارگاه
آماده همکاری با شرکت ها و موسسات در شهرستان ها می باشد لطفا با راهنمای شماره ۵۷۶ روزنامه اطلاعات مکاتبه فرمائید.
۱-۲ آ-۱۷۱۷

فارغ‌التحصیل رشته مدیریت بازرگانی‌جویای‌کارمیباشد لطفا باراهنمای شماره۵۷۳ روزنامه اطلاعات مکاتبه فرمائید.

منشی آشنا به زبان فرانسه یا انگلیسی ۶۴۱۷۷۳

آگهی استخدام

مشاغل مشروحه زیر مورد احتیاج است:
۱- برقکار باتحصیلات‌سیکل
۲- تراشکار وسری‌کار
۳- خمکار وقیچی‌کار
۴- نقطه جوشکار
۵- مستخدم (خانم یاآقا)
از داوطلبین استخدام تقاضا میشود درخواست خود را با ذکر مشخصات کامل ، نشانی و شماره‌تلفن به ادرس روزنامه اطلاعات راهنمای شماره۵۵۶ ارسال فرمایند.
۱-۳ آ-۱۱۵۳

آگهی استخدام

حسابدار کارگاه
یک شرکت ساختمانی جهت کارگاههای‌خود در شهرستان به حسابدار کارگاه با تجربه و باضامن معتبر نیاز دارد.
از علاقمندان خواهشمند است تقاضای‌خودرا باذکرمشخصات کامل ، نشانی و شماره تلفن‌به آدرس‌روزنامه اطلاعات‌راهنمای شماره ۵۶۶ ارسال‌دارند.
۱-۳ آ-۱۷۰۵

آگهی استخدام

یکنفر سکرتر که آشنائی کامل به تایپ فارسی و لاتین و همچنین‌مسلط به مکاتبات‌فارسی و لاتین باشد بهمکاری دعوت مینماید:
متقاضیان میتوانند درخواست خودرابا ذکر مشخصات‌کامل، نشانی و شماره تلفن به‌راهنمای شماره ۵۶۵ روزنامه اطلاعات ارسال دارند.
۱-۳ آ-۱۷۰۶

آگهی استخدام

افرادواجد شرایط زیراستخدام میشوند:
فارغ‌التحصیلان رشته مدیریت بازرگانی‌یا اقتصادرا که خدمت زیر پرچم را انجام داده و یا معاف هستند بهمکاری دعوت وبا حقوق مکفی تمام وقت استخدام مینماید.
از داوطلبان واجد شرایط‌ خواهشمند است تقاضای‌خود را با ذکر مشخصات کامل ، نشانی و شماره تلفن به آدرس روزنامه اطلاعات راهنمای شماره ۵۶۳ ارسال نمایند.
۱-۳ آ-۱۷۰۸

آگهی استخدام

جهت همکاری افرادی را جهت مشاغل زیر با برخورداری‌از مزایای‌فوق‌العاده عالی‌استخدام مینماید:
۱- تکنیسین برق با ۳ الی ۵ سال سابقه کار موثر با تحصیلات دیپلم ریاضی یا برق
۲-کارگر ماهر جهت آموزش متصدی ماشین : تحصیلات حدود دیپلم
واجدین شرایط میتوانند تقاضای خود را با ذکر مشخصات کامل ، نشانی و شماره تلفن به آدرس روزنامه اطلاعات رهانمای‌شماره ۵۶۲ ارسال دارند.
۱-۳ آ-۱۷۰۹

آگهی استخدام

استخدام کمک انباردار
تعدادی کمک انبار دار لوازم یدکی راکه دارای تحصیلات حدود دیپلم و آشنائی بزبان انگلیسی و ۳ سال تجربه کار باشند باحقوق و مزایای مکفی بهمکاری دعوت می نمایند.
متقاضیان میتوانند تقاضای خودرابا ذکر مشخصات کامل، سوابق کار قبلی ، نشانی و شماره تلفن به آدرس روزنامه اطلاعات‌راهنمای‌شماره ۵۶۲ ارسال دارند.
۱-۳ آ-۱۷۱۰

جویای کار

کارهای تایپی شمارا درمنزل با ماشین I.B.M خیلی تمیز وسریع می پذیریم راهنمای ۴۷۰ تلفن ۳۱۱۰۸۰
آ-۱۲۳۹۹

جوانی حدود ۱۷ سال سن بامعلومات‌دومنظری برای‌تمام وقت جویای کار است تلفن ۵۹۸۸۵
۱-۳ آ-۱۳۸۲

راننده پایه ۲ شخصی جویای کار میباشد لطفا با راهنمای شماره ۵۷۸ روزنامه اطلاعات مکاتبه فرمائید.

تکنیسین کارهای ساختمانی جویای کار میباشد لطفا با راهنمای شماره ۵۸۰ روزنامه اطلاعات مکاتبه فرمائید.
آ-۱۷۲۲

دوشیزه ماشین‌نویس باسابقه کار مسلط بتایپ فارسی‌و لاتین بعدازظهر ها جویای کار می باشد لطفا با راهنمای شماره ۵۷۵ روزنامه اطلاعات مکاتبه فرمائید.
۱-۲ آ-۱۷۱۶

حسابدار کارگاه
آماده همکاری با شرکت ها و موسسات در شهرستان ها می باشد لطفا با راهنمای شماره ۵۷۶ روزنامه اطلاعات مکاتبه فرمائید.
۱-۲ آ-۱۷۱۷

جویای کار
مهندس‌مکانیک با ۳ سال سابقه کاروخدمت نظام وظیفه‌جویای کار میباشد لطفا با راهنمای شماره ۵۷۷ روزنامه اطلاعات مکاتبه فرمائید.
۱-۲ آ-۱۷۱۸

آماده‌کار
سکرتر مسلط بتایپ فارسی و لاتین جویای کار میباشد لطفا باراهنمای شماره ۵۷۴ روزنامه اطلاعات مکاتبه فرمائید.

نامه‌رسان با گواهینامه موتورسیکلت جویای کار می باشد لطفا باراهنمای شماره ۵۷۹ روزنامه اطلاعات مکاتبه فرمائید.
۱-۲ آ-۱۷۲۰

کمک انباردار با سابقه جویای کار میباشد لطفا باراهنمای شماره ۵۷۱ روزنامه اطلاعات مکاتبه فرمائید.
۱-۲ آ-۱۷۱۱

تکنیسین برق با ۳ سال سابقه کار جویای کار میباشد لطفا باراهنمای شماره ۵۷۲ روزنامه اطلاعات مکاتبه فرمائید.
۱-۲ آ-۱۷۱۲

متخصص‌الکترونیک‌وتلویزیون دارای‌تسلط کامل بزبان‌انگلیسی تمام وقت یانیمه وقت جویای کار میباشد تلفن ۲۲۷۷۲۸
۱-۲ آ-۱۶۴۰

آموزشگاهها

هنرکده فنی شهرزاد کنتراتی قبولی شمارا تضمین می‌کند تلفن ۶۴۸۶۶۲

تدریس خصوصی

مکالمه انگلیسی
رادر مدت کوتاه بیاموزید
تلفن ۶۵۲۴۵۷

انگلیسی ،فرانسه ، آلمانی ، عربی ،
تلفن ۶۶۹۷۸۳

تدریس
ابتدائی- راهنمائی- نظری - خدمات ۲۸۷۷۲۱
آ-۱۳۸۰

کلیه دروس
۶۶۹۷۸۳

کلیه دروس
ابتدائی راهنمائی نظری ششم تقویتی
تلفن ۶۵۲۴۵۷

مکالمه‌انگلیسی
۸۴۳۵۴۸
MRS. SMITH

فرانسه خصوصی ۹۳۴۴۰۲

ابتدائی - راهنمائی- نظری - بازرگانی
۲۸۷۷۲۱

ابتدائی راهنمائی نظری و متوسطه و زبان ۶۵۴۹۵۳

کلیه دروس
اول تا چهارم
نظری با تضمین دبیر
۸۴۵۴۱۵ -۸۴۲۸۶۲

کلیه دروس
نظری ، راهنمائی ، دبیرستان ، هنرستان
۸۲۰۹۷۳

انگلیسی خصوصی‌مکالمه
تلفن ۹۷۱۸۷۶

تدریس خصوصی کلیه دروس با تضمین قبولی توسط کادری ورزیده از مهندسین فارغ - التحصیل دانشکده فنی‌و صنعتی ،ریامهر ساعتی ۵۰ تومان ۶۴۶۵۰۸ و ۳۵۶۷۱۱

موفقیت حتمی‌بادبیران موسسه‌تدریس‌خصوصی ۶۵۴۹۵۳

تدریس خصوصی کلیه دروس
دبستانی راهنمائی‌نظری و نظام قدیم با تضمین قبولی تلفن ۷۹۰۴۰۶ و۶۳۳۷۰۰

مکالمه وگرامر
انگلیسی - فرانسه - آلمانی - ۲۸۷۷۲۱

انگلیسی فرانسه
تلفن ۶۵۲۶۵۹

مکالمه انگلیسی فرانسه آلمانی
۸۲۰۹۷۳

کلیه دروس و زبان ۶۵۴۹۵۳

پانسیون

پانسیون کاخ شمالی خانم کارمند و دانشجو ۶۶۰۸۵۱و ۶۴۸۳۹۵

پانسیون مونیك وزراء ۶۲۰۸۸۴ نوزاد تا۶سال با سرویس

پانسیون و نوزاد ویلا
کاخ کوچولو
۶۴۱۵۷۷

اونیورسال
شرکت سهامی عام
افراد ذیل را به همکاری دعوت مینماید :
۱- لیسانسیه‌اقتصادویا بازرگانی جهت تدارکات خارجی- ارجحیت با افرادیست که دارای سابقه کار در این رشته باشند .
۲- یك نفر دوشیزه - تحصیلات دیپلم بازرگانی
۳- طراح قالب
۴- طراح جیك وفیکسچر
۵- طراح محصولات لوازم خانگی
۶- فرزکار - کمك قالب ساز - تراشکار - سنك‌کار
۷- راننده جرثقیل
۸- انباردار
۹- جوشکار ودرب وپنجره ساز با ۶ کلاس سواد
۱۰-سرویس کارمحصولات‌خانگی باتجربه کار و داشتن گواهینامه رانندگی اتومبیل ویاموتورسیکلت
۱۱- نگهبان با داشتن تضمین و دفترچه پایان خدمت سربازی و ۶ کلاس سواد
۱۲- کارگرساده جهت‌کارگاه‌های پرس ، مونتاژ و لعاب
داوطلبان به محل کارگزینی‌شرکت واقع در انتهای سیمتری نارمك خیابان چهل جنب دانشکده علم و صنعت مراجعه فرمایند .

شرکت سهامی کارخانجات پروفیل‌نیمه‌سبك
استخدام مینماید
۱- برقکار صنعتی درجه یک
۲- لولمکشی درجه‌یک
۳- کارگر تعمیرات
۴- کارگر ساده
داشتن سواد خواندن و نوشتن و برگ خاتمه خدمت یا معافی برای متقاضیان ضروری است.
داوطلبان همه روزه میتوانند به کارگزینی شرکت واقع‌در کیلو متر ۱۰ جاده تهران به ساوه (محل کارخانه)مراجعه و یابوسیله تلفنهای ۵-۹۶۱۰۰۱ تماس بگیرند.

خانه‌شمارا بخارجیان اجاره‌میدهیم

۸۲۴۹۵۳ سازمان نیازمندیهای خارجیان خانه‌شمارا به‌خارجیان اجاره‌میدهد ۸۲۷۹۰۱-۸۳۸۱۰۶

مرکز اجاره بخارجیان خرید و فروش ۹۳۶۲۷۸ و ۹۲۲۲۱۶

سازمان نیازمندیهای فرح مرکزاجاره وخرید وفروش ۲۲۹۱۵۵-۲۲۹۱۵۷ مباشرت نمیپذیریم

مؤسسه فرد بزرگترین مرکزاجاره بخارجیان ۶۸۶۱۵۸-۶۸۵۷۳۷

آژانس استار اجاره بخارجیان ۸۴۶۱۶۳-۸۵۶۱۷۴

پیشتاز بیشتاز اجاره بخارجیان ۳۱۷۷۴۲-۳۹۱۰۵۵

وزیری ۶۵۸۱۸۸ ۶۵۳۷۴۳ اجاره بخارجیان خرید-فروش.

ZAFAR مؤسسه حافظ سرسبزترین مرکزاجاره وشمال شهر ۲۲۷۷۴۶-۲۲۸۵۸۹

سازمان مسکن پارس خانه بخارجیان اجاره میدهد خرید ۸۴۸۴۲۴ وفروش ۸۵۳۸۵۳

آژانس اینترنشنال مرکز اجاره بخارجیان تلفن ۲۴۳۰۱۹

سازمان کلدن سیتی مرکزاجاره به‌خارجیان تلفن ۷۶۲۲۵۷-۷۵۶۹۲۲

مؤسسه امور خارجیان تخت جمشید جنب بهار ۷۵۱۷۸۲-۷۵۲۳۵۸

شهر مسکن مرکز اجاره به ایرانی و خارجی ۸۵۷۷۹۸

۸۲۹۷۶۶-۸۳۵۱۲۰ سازمان کورش اجاره منازل بخارجیان

سازمان مسکن کندو کانون اجاره بخارجیان ویلا آپارتمان دفترکار خرید وفروش ۲۲۷۶۳۸-۲۲۷۶۳۹

یونیک UNIQUE خانه بخارجیان اجاره میدهد سریعترین مرکز اجاره در شمال شهر ۲۲۵۵۰۴ ۲۲۶۴۸۷

ایران اتاق اطلاعات بازرگانی خرید وفروش ۶۸۱۲۷۷

مؤسسه نیازمندیهای خارجیان خانه بخارجیان اجاره میدهد ۸۳۰۰۸۱-۸۳۰۰۸۲ ۸۲۱۸۱۱-۸۲۱۷۲۳ ۳۱۱ تخت جمشید مقابل سفارت آمریکا

ایران مسکن IRAN گروه مجرب ۳۵ نفری-اجاره بخارجیان-شمال‌شهر-شهرستانات (خرید وفروش) ۲۳۰۸۴۴-۲۳۰۲۷۲

هرنوع ویلا و همکف‌در شمال‌شهر برای‌سکونت روسای خارجی فوری نیازمندیم ۲۲۲۶۳۰ و ۲۲۷۵۱۱

تهیه مسکن آگشن اجاره بخارجیان ۶۸۷۸۱۲

مرکز اجاره بایرانی و خارجی ۲۴ ساعته ۸۲۲۹۳۳

نیازمندیهای اطلاعات

تلفنهای: ۳۰۳۷۰۲-۳۱۱۲۱۹-۳۱۱۲۲۵-۳۱۱۲۲۴

نیازمندیهای اطلاعات تلفنی تهیه میشود

سیلز من فنی

یك‌شرکت بزرك برای فروش ماشین‌آلات صنعتی اشخاص باتجربه و فعال راباآشنائی کافی به‌زبان انگلیسی و حقوق ومزایای جالب بطورتمام وقت به‌همکاری دعوت می‌نماید .
لطفا باتلفنهای ۷۶۷۰۴۱ تا ۷۶۷۰۴۵ از ساعت ۸صبح تا۱ -۲تاه بعدازظهر تماس ویاباصندوق پستی ۲۵۶- تهران مکاتبه نمائید .

AMERICAN construction company requires for its construction sites in the Southern Coast Area of Iran, the following Iranian personnel having military exemption:

HEAVY EQUIPMENT OPERATORS

experienced in operation of dozers, dump trucks, scrappers loaders, cranes.

EQUIPMENT MECHANICS

experienced in the above equipment.

COOKS

experienced in Iranian food preparation.

Call 837615/6, Ext. 51 or 52 in Tehran for appointment.

شرکت سهامی
نوسازی و عمران تهران

تعدادی اطاقدار ونگهبان را که دارای شرایط ذیل باشند استخدام مینماید:
۱- تحصیلات ششم ابتدائی .
۲- حداکثر سن ۳۵ سال
۳- دوسال سابقه کار معتبر
ازمتقاضیان واجد شرایط و علاقمند بهمکاری دعوت میشود روزهای شنبه تا چهارشنبه هر هفته بین ساعت دو الی چهار بعدازظهر به‌کارگزینی شرکت واقع در خیابان پهلوی ، بالاتر از میدان ونك ، دست چپ خیابان بیژن ، شماره ۶۰ مراجعه نمایند

IIM

آگهی استخدام

شرکت ایران ایندوستری مونتاژ

جهت یك کارگاه طولانی خود افراد زیر را باحقوق مکفی استخدام میکند :
۱- برقکار فشار قوی
۲- برقکار فشار ضعیف
۳- برقکار تابلو های الکتریکی
تمام افراد از مزایای زیر استفاده مینمایند :
۱- آموزش رایگان در حین کار
۲- برخورداری‌ازبیمه وبازنشستگی
۳- استفاده از تسهیلات رایگان‌رفت و آمد
۴- هزینه مسکن ۵- امکان اضافه کاری
دواطلبان می توانند روز های شنبه تا چهارشنبه از ساعت ۹ صبح تا۳ بعد از ظهر با تلفن ۸۹۵۷۱۹ تماس بگیرند .

تلفن های مستقیم سازمان
تولید وترویج روزنامه اطلاعات
۳۱۱۲۲۶ -۳۲۸۳۹۳

گروه صنعتی آردل

از تعدادی کارگر ساده و نیمه فنی باحقوق‌و مزایای مکفی دعوت بهمکاری مینماید.
۱- حقوق ماهیانه ازده هزار ریال به‌بالا
۲- کمك‌هزینه مسکن معادل یکهزارریال درماه
۳- استفاده از ناهار گرم ومجانی
۴- استفاده از کلیه سرویسهای رفاهی
۵- استفاده از بیمه‌تامین اجتماعی یاخدمات درمانی .
۶- سرویس رفت‌و آمد ازهفت نقطه‌تهران
واجدین شرایط میتوانند بادردست داشتن معافی نظام وظیفه یا برك پایان خدمت به محل شرکت واقع در جاده قدیم کرج پشت کارخانه شیر پاستوریزه امتدادکارخانجات جنرال‌وکارتن سازی بعد از نوظهور مراجعه نمایند .

Daruyar
داروئی

آگهی استخدام

شرکت کف(سهامی عام)

عده‌ای تحصیلدار با ضمانت ملکی وگواهینامه پایه یکم و پایه دو رانندگی و عده‌ای کارگرساده فروش که دارای‌شرایط عمومی‌استخدام باشند برای شهرستان اهواز استخدام میشود.
از داوطلبان واجد شرایط خواهشمند است روز های۶و۷و۸ دیماه ۲۵۳۶ به نشانی اهواز خیابان پهلوی شرقی خیابان کارون‌پلاك ۴مراجعه فرمایند.

صنایع هواپیمائی ایران

افراد واجد تخصصهای ذیل را با مزایای فوق‌العاده شغلی جهت کار درتهران بهمکاری دعوت مینماید.

۱-مدیرامور برنامه‌ها

دارای درجه‌دانشگاهی درمدیریت صنایع‌وتجارب کافی در کنترل و هماهنگی برنامه های طرح و توسعه تاسیساتی .

۲-مدیر برنامه‌های تأسیساتی:

دارای درجه مهندسی ترجیحا صنایع‌ویا مکانیك، دارای تجارب‌کافی‌در برنامه ریزی صنایع‌وسوابق کافی در امور تاسیساتی

۳-کارشناس محیط‌زیست:

دارای درجه مهندسی ترجیحادر رشته‌شیمی و یا مکانیك و تجارب کافی در بررسی محیط زیست وحل‌وفصل مسائل مربوطه

۴-مهندس هماهنگ کننده برنامه‌ها

دارای درجه‌مهندسی ترجیحا صنایع‌ومکانیك دارای تجارب‌کافی‌در حل‌وفصل مسائل‌مهندسی، اداری و پرسنلی .

۵-مهندس ساختمان:

با تجارب‌کافی در امور مربوطه

۶-مهندس برق

دارای تجارب کافی در امور مربوطه

۷-مهندس مکانیك

دارای تجارب کافی در امور مربوطه

۸-مهندس صنایع

دارای تجارب کافی در تعیین مرغوبیت‌کالا .

۹-مهندس برنامه‌ریزی قطعات

دارای درجه مهندسی هواپیما و تجارب کافی در موتور و بدنه هواپیماو طرق استفاده‌ازقطعات

از افراد واجد شرائط‌و مسلط بزبان‌انگلیسی تقاضا میشود به کارگزینی شرکت واقع‌درخیابان پهلوی، جنوب پارك ساعی شماره ۱۰۹۱ مراجعه نمایند .

آگهی استخدام

کارخانه تولیدی برای تکمیل کادر فنی خود احتیاج به افرادی با تخصصهای ذیل دارد .
۱- تکنیسین دیك‌بخار
۲- تکنیسین موتور برق اشکودا
۳- تکنیسین دستگاه تصفیه آلفالاوال
۴- استادکار قوطی‌سازی
متقاضیان به آدرس :
ساری پانزده کیلومتری بطرف‌نکا کارخانجات کشت و صنعت شمال و یا تهران خیابان حافظ خیابان ارفع شماره ۲۰ طبقه دوم مراجعه نمایند

Organon

خانم-آقا

اگرمایلیدبیك گروه پیشروو علمی وتکنیکی فروش داروبپیوندید شرکت بین المللی داروئی ایران-اورگانون بشماخوش آمدمیگوید

شرایط

۱- سن بیش از ۲۷ سال‌نباشد
۲- حداقل تحصیلات دیپلم طبیعی
۳- گذراندن نظام یا معافی غیر پزشکی .
۴- آراسته و خوش‌بیان .
۵- دانستن زبان انگلیسی .

مزایا:

۱- حقوق مکفی .
۲- کمیسیون بسبت فروش .
۳- پرداخت هزینه ایاب وذهاب
۴- پرداخت سود سهام .
۵- استفاده از دفترچه خدمات درمانی برای‌خود و افرادتحت‌تکفل
۶- آموزش مسائل طبی و داروئی وتکنیك فروش .
توجه، کار بطورتمام‌وقت خواهدبود وارجحیت با افرادی است‌که دارای تحصیلات‌بالاتر یاسابقه ویزیت و فروش دارو هستند. برای تعیین وقت مصاحبه از ساعت ۸ صبح الی ۴ بعدازظهر با تلفن ۸۴۱۱۱۹ و ۸۴۲۱۲۷ تماس بگیرید.

شرکت‌سهامی کوش

وابسته به‌گروه تولیدی کفش‌وین تعدادی فروشنده وکمك‌فروشنده زن ومرد باتجربه را بامزایای زیر جهت همکاری دعوت مینماید :
۱- استفاده ازحقوق مکفی نسبت‌به تجربه‌ومدرك تحصیلی .
۲- مزایای فوق‌العاده فروش .
۳- بیمه خدمات درمانی و بازنشستگی .
۴- استفاده از وام ضروری .
۵- استفاده از وام مسکن طبق آئین‌نامه شرکت.
۶- ارزش تحصیلی طبق ضوابط شرکت برابر سابقه کار منظور میگردد .
۷- دارندگان دیپلم متوسطه ودوره اول راهنمائی و ششم ابتدائی
به ترتیب اهمیت نسبت به سایرین‌حق‌تقدم‌دارند
خواهشمند است جهت ثبت نام و کسب اطلاعات بیشتر همه روز باستثنای روزهای تعطیل از ساعت ۸ صبح الی ۵ بعد از ظهر به خیابان حافظ چهارراه فرانسه ساختمان زمرد- کارنگ مراجعه نمائید.
آ-۱۸۲۰

یك شرکت آلمانی جهت کارکنان اروپائی خود احتیاج به چندین آپارتمان های دو اطاق‌خوابه دارد که بدون‌واسطه‌آنهارا اجاره‌میکند خواهشمندیم جهت توافق بین ساعات ۸ صبح الی ۱۷ باتلفن‌های ۱۸-۹۶۹۰۱۷ مطلع فرمائید .

American Construction company requires the following Iranian personnel with military exemption for their Tehran office:

1. Personnel Supervisor:
   A. Fluent in English
   B. Experience in administration of Iranian personnel policies and procedures
2. Communications Specialist, Iranian, male, and must be able to:
   A. Speak / write fluent English
   B. Operate telex
   C. Operate radio set
   D. Type 45 WPM
   E. Work late hours
3. Local Buyers - 3 years experience
   A. Iranian, male
   B. Speak & write fluent English

Call 837615/6. ext. 51 or 52 for appointment.

ABROAD TRAINING FOR IRANIAN ENGINEERS

A large newly established organization affiliated to the Government is seeking for 25 highly dynamic and ambitious engineers to transfer a new technology to Iran, through training in Canada and Iran.

Candidates should be maximum 35 years of age, very fluent in English and shall hold:

- ***B. Sc./M. Sc. in:***
- ***Industrial Engineering***
- ***Mechanical Engineering***
- ***Chemical Engineering***
- ***Chemistry***
- ***Civil Engineering***
- ***Forestry***
- ***Electrical Engineering***
- ***Military Service Exemption***

Qualified applicants shall personally apply to No. 8 Zartosht Str. (Fifth Floor) between 7:30 a.m. to 4:00 p.m. Saturday thru. Wednesday.

Interview shall be conducted in English language.

مدیراموراداری

شرایط‌استخدام

-تابعیت‌دولت‌شاهنشاهی
-استعداد کامل‌مدیریت
-حداقل پنج‌سال تجربه درامورمدیریت
-آشنائی بدوزبان(فارسی-انگلیسی)
-مدیرفعال وجدی
-دارای‌سابقه کاردربخش خصوصی

واجدین شرایط ازموقعیت شغلی خوب و حقوق مکفی وسپس ازمزایای‌شغلهای عالیتری بهره‌مند خواهند شد. حائزین شرایط می توانند خلاصه سوابق‌خود را باقید عنوان محرمانه به صندوق پستی شماره ۲۹۴۲ تهران ارسال دارند .

تلفن نیازمندیهای اطلاعات
۳۱۱۲۲۴ ۳۱۱۲۲۵

نیازمندیهای اطلاعات

تلفنهای: ۳۱۱۲۳۰-۳۱۱۲۲۹

نیازمندیهای اطلاعات تلفنی آگهی میپذیرد

گروه صنعتی مینو استخدام مینماید

گروه صنعتی مینو برای تصدی کارگاههای تولیدمواد غذائی‌وخدمات فنی خود در خرمدره (استان زنجان ۲۲۵ کیلو متری تهران) افرادواجد شرایط زیر را به همکاری دعوت مینماید .

۱ـ مهندس مکانیك
باحداقل سه‌سال سابقه‌کار برای ریاست کارگاههای خدمات فنی

۲ـ مهندس یا لیسانس شیمی
برای ریاست کارگاههای تولید مواد غذائی ـ افرادیکه دارای سوابق کار در صنایع غذائی باشند حق‌تقدم خواهند داشت .

مزایا :
۱ـ حقوق مکفی
۲ـ استفاده از خانه های‌سازمانی ویلائی (درصورت تاهل) و یا مهمانسرای‌شرکت (درصورت‌تجرد) واقع در شهرك مینو همجوارکارخانه با همه‌گونه امکانات شهری
۳ـ سایر مزایا: مطابق مقررات ویژه کارمندان شرکت صنعتی مینو
از واجدین شرایط تقاضا میشود جهت مصاحبه و استخدام‌بین ساعت ۸٫۵ صبح تا ۴٫۵ بعدازظهر به‌امور اداری شرکت مینو واقع در خرمدره (زنجان) مراجعه ویا با تلفن ۸۲۸۰ـ ۰۲۸۲۱ مدیر امور اداری شرکت مینو تماس حاصل نمایند .

شرکت پخش کیسه

(سهامی خاص)

آماده‌تحویل کیسه‌گونی وچتائی‌وانواع طناب وتسمه‌ونخ پلاستیک به ابعادوضخامت‌ورنگهای مختلف‌میباشد

تلفن های ۸۹۳۹۱۴ و۸۹۴۴۲۲ و ۸۹۶۶۰۳
آدرس تهران : خیابان کریم‌خان زند آبان شمالی خیابان پزشك شماره ۱۴ طبقه سوم

استخدام

تکنیکان ـ تکنولوژی وساخت صنایع ایران تابع سازمان گسترش ونوسازی صنایع ایران

یک نفر متخصص در بایگانی نقشه‌ها ومدارك فنی را باحقوق ومزایای‌خوب استخدام مینماید .

شرایط استخدام:
۱ـ دارا بودن دیپلم متوسطه ۲ـ حداقل ۵ سال‌سابقه کاردررشته مربوطه
۳ـ آشنائی به زبان انگلیسی
آدرس ـخیابان تخت‌جمشید بین بهارو روزولت ساختمان مبل عدالت طبقه پنجم تلفن ۸۳۲۳۸۴و۸۳۲۳۸۶

DOW CHEMICAL IRAN

has a vacancy for an

ASSISTANT EMPLOYEE RELATIONS MANAGER

Applicants should have the following qualifications:

1. Iranian Nationality
2. At least 2 to 3 years experience in personnel matters including job classification, salary administration and labour laws
3. University degree
4. Fluency in English and Farsi
5. Age not over 35
6. Military clearance

The positions offers the prospect of becoming the Company's EMPLOYEE RELATIONS MANAGER within a period of time.

Qualified applicants should telephone 263051-5 Ext. 57 to make an appointment for an interview.

آگهی استخدام

جمعیت بهزیستی و آموزشی‌فرح پهلوی برای تکمیل کادر خود افراد زیر را به خدمت می‌پذیرد .
۱ـ انباردار (زن) با سابقه کارو داشتن مدرك تحصیلی دیپلم‌متوسطه.
۲ـ ماشین نو یس فارسی ولاتین باداشتن‌مدرك تحصیلی‌دیپلم‌متوسطه
۳ـ خیاط (زن) با سابقه کـار و داشتن حداقل‌سوادخواندن ونوشتن
۴ـ کارگرفنی تاسیسات باداشتن حداقل مدرك تحصیلی ششم ابتدائی یا مرحله اول تعلیمات عمومی .
داوطلبان واجدشرایط عمـومی استخدام‌میتوانند برای‌کسب‌اطلاعات بیشتر همه روزه در ساعات اداری غیراز پنجشنبه و جمعه بـه امور اداری جمعیت‌واقع‌در خیابان‌میرداماد میدان محسنی‌ـ خیابان فرناز‌ـنبش کوچه چهارم مراجعه نمایند .

استخدام ویزیتورداروئی

چند نفر ویزیتورفول‌تایم مرد بادیپلم‌متوسطه معافیت دائم یا خاتمه خدمت سربازی واتومبیل شخصی جهت کاردرتهران‌موردنیاز است‌واجدین شرایط در روز های یکشنبه و دوشنبه ۴و۵دیماه از ساعت ۱۰تا۱۲ صبح و۴ تا۶ بعدازظهر بـه خیابان تخت‌جمشیدغربی‌چهارراه‌فریمان‌ساختمان مجید شرکت بهداشت‌ایران مراجعه نما یند .

نقشه کش استراکچر

مهندسین مشاور سردار افخمی بتعدادی‌نقشه کش استراکچر با تجربه نیازمند است واجدین شرایط بنشانی خیابان پارك (وزراء)خیابان ۳۵ شماره ۷مراجعه فرمائید.

استخدام

شرکت انگلیسی درتهران به کارمندان ذیل‌که ملیت ایرانی داشته باشند نیازمند است
۱ـ ماشین‌نویس فارسی ولاتین
۲ـ کارمند ماشین‌حساب
۳ـ کارمند حسابداری
۴ـ تلفنچی
متقاضیان بایستی خدمت نظام را انجام داده‌و دارای معافی دائم‌باشندو بخواندن و نوشتن‌زبان انگلیسی تسلط‌کافی داشته باشند لطفا بـرای تعیین وقت ملاقات بین ساعات ۸صبح الی ۱۲٫۵ ظهر با تلفنهای ۹ـ۳۱۴۱۵۶رئیس حسابداری تماس حاصل نمائید .

آگهی استخدام
شرکت سهامی کارخانجات
رادیوشهاب

جهت تکمیل‌کادرنیروی انسانی‌خود باشرایط کاملا مناسب ازقبیل حقوق‌و مزایای‌مکفی ، کانتین باغذای ارزان‌قیمت، تعطیلات تابستانی،استفاده از مزایای قانونی بیمه خدمات درمانی و سهم سودوغیره افراد ذیل را

استخدام‌مینماید

۱ـ تکنیسین و تعمیرکار تلویزیون باحداقل یکسال سابقه کار .
۲ـ مونتاژکار تلویزیون .
۳ـ کارگر ساده دختر و پسر
۴ـ باربر .
متقاضیان همه روزه غیراز ایام تعطیل بیـن ساعت ۸ تا ۴ بعدازظهر میتوانند به آدرس: خیابان آیزنهاور بعداز دانشگاه آریامهرخیابان ۲۱ متری جی تلفنهای ۹۶۱۴۸۹ و ۹۶۱۴۹۰ و ۹۵۴۴۶۳ مراجعه نمایند .

شرکت یاسمین با حقوق مکفی استخدام میکند

شرکت یاسمین بتعدادی سرآشپز ، آشپز و کمك‌آشپز که دارای سابقه کار و مهـارت کافی باشند با حقوق ومزایای مکفی نیازمند است .
داوطلبان میتوانند با چلوکبابی یاس واقع در خیابان عباس‌آباد شماره۲۲۴ تلفن ۸۴۶۹۷۱ویا رستوران پالایشگاه تهران تلفن ۵۹۱۰۲۱ داخلی ۵۱۳۶ تماس بگیرند

استخدام میکنیم

۱ـ کارگر کانال ساز
۲ـ کارگر لوله‌کش
۳ـ کارگر برقکار
آدرس ـ خیابان روزولت کـوچه کورس شماره ۲٫۵
تلفن ۸۲۹۶۵۷

مؤسسه اطلاعات

بتعدادی دوشیزه یا بانو با تحصیلات سیکل جهت کادر فنی نیازمند است . داوطلبان میتوانند همه روزه از ساعت ۸ الی۴ بعداز ظهر بکارگزینی موسسه اطلاعات واقع در خیابان خیام ساختمان روزنامه‌اطلاعات مراجعه نمایند .

تکنیسین برق ومکانیك

جهت راه اندازی و سرویس دیگهای بخار و تصفیه خانه های آب و فاضلاب به سه نفر تکنیسین برق ومکانیک فارغ‌التحصیل از یکی از هنرستانهای تهران نیازمند است . متقاضیان بایستی‌آشنائی کافی با سیستم های مکانیکی وبرقی مخصوصاکنترلر هاورله های زمانی داشته و بتواندبازبان انگلیسی مکالمه کنند و خدمت وظیفه انجام داده باشند.
برای اطلاع بیشتر باتلفن ۸۳۶۲۹۸ مذاکره نمائید.

یک‌شرکت بزرگ عرضه‌کننده

یك‌مارك مشهور وسایل خانگی به چند خانم فروشنده برای ویزیت فروشگاه‌هاو مراکزفروش با شرایط زیر نیازمند است :
۱ـ سابقه حداقل پنجسال در فروشندگی و ویزیت
۲ـ دارا بودن وسیله ایاب و ذهاب
۳ـ امکان ویزیت تمام‌وقت (صبح وعصر)
به ویزیتورها برحسب‌فعالیت آنها حقوق و پورسانتاژ کافی پرداخت میشود .
داوطلبان لطفا بین ساعت ۳ تا ۵ به‌نمایشگاه شرکت‌نمود‌ـتخت‌جمشید ـبین چهارراه بهار و روزولت ـ ساختمان بلر مراجعه نمایند.

شرکت سهامی عام ساسان
کارخانجات کانادادرای

افراد ذیل را باحقوق و مزایای‌مکفی دعوت‌به همکاری مینماید .
۱ـ ماشین‌نویس فارسی و لاتین باتحصیلات حدود دیپلم و سه سال سابقه کار موثر.
۲ـ تعدادی‌فروشنده‌باتحصیلات حداقل‌سیکل با ضامن ومعرف معتبر
۳ـ تعدادی کارگر ساده با تحصیلات حداقل چهارم ابتدائی جهت‌کار در قسمت دستگاه های نوشابه‌پرکنی .
واجدین شرایط با در دست داشتن اصل شناسنامه و ورقه خاتمه خدمت و یا معافی غیر پزشکی باداره پرسنل شرکت واقع درسرآسیاب مهرآباد کارخانه کانادادرای مراجعه و یا با تلفن ۶ـ۹۶۰۰۰۱ داخلی (۰۹) تماس حاصل فرمایند.

استخدام نگهبان

شرکت ساختمانی ایرالبا وابسته به صنایع نظامی واقع در میدان شهیاد ابتدای جاده کرج‌به تعدادی نگهبان شب با مزایای کافی احتیاج دارد تلفن ۹۶۹۰۱۷

مهندسین مشاور استخدام‌مینماید

۱ـ مهندس آرشیتکت باحداقل ۵ سال سابقه‌کار در دفتر مهندسین مشاور
۲ـ مترور با حداقل۵سال‌سابقه‌کار
متقاضیان با تلفن ۸۵۰۹۶۸ـ ۸۵۷۶۸۳تماس حاصل فرمایند

مهندسین مشاور ایرانی

افراد زیر را استخدام مینماید :
۱ـ نقشه‌کش که به زبان فرانسه آشنائـی داشته باشد
۲ـ ماشین‌نویس درجه‌یك فارسی برای‌ماشین نویسی ـ سکرتری
داوطلبین به تلفن ۸۴۶۰۴۲ در اوقات اداری مراجعه نمایند .

یك شرکت معتبر ساختمانی یکنفر رئیس امور اداری را بـا حقوق و مزایای مکفی با شرایط زیر استخدام مینماید

۱ـ آشنائی کامل بزبان انگلیسی (تسلط به دوزبان انگلیسی و فرانسه ارجح است).
۲ـ تسلط کامل به انجام امور اداری‌وکارهای مربوط به بیمه .
۳ـ پنج سال تجربه و سابقه کار .
تلفن ۸۹۸۶۱۶ از ۹صبح‌الی ۵ره بعداز ظهر

شرکت ساختمانی پل

بـه پیروی از منویـات شاهنشاه آریامهر شما هم می‌توانید صاحب خانه شوید ۱۴۰ متر زمین ۷۰متر بنا قیمت ۱۲۰۰۰۰ تومان درشرق تهران اراضی (مسعودیه) باآب و برق ۲۰٪ نقداً بقیه بـه اقساط ماهیانه ۲۰۰۰ تومان‌باسودبانکی (تحویل یك سال) آدرس خیابـان میرداماد خیابان نفت انتهای‌کوچه دوم جنب بـزرك راه شاهنشاهی دفتر ساختمانی پل طبقه دوم تلفن ۲۲۲۸۶۶

شرکت ایران‌مکا ۷۶۳۴۸۲
مجری اسکلت فلزی و ساختمان

یك شرکت معتبر ساختمانی‌یکنفر را جهت انجام امور مربوط به ترخیص کالا از گمرك با حقوق و مزایای مکفی باشرایطزیراستخدام مینماید .

۱ـ پنج سال سابقه کار وتجربه کافی
۲ـ تسلط بزبان انگلیسی (آشنایان بدوزبان انگلیسی و فرانسه مقدم میباشند)
تلفن ۸۹۸۶۱۶ از ۹ صبح الی۵ره بعدازظهر

شرکت‌ایران‌سنکرون

بیك نفر تحصیلدار که دارای معلومات سیکل اول و وارد به موتور سواری‌بوده و سنش از ۴۰ سال بیشتر نباشد احتیاج دارد داوطلبان بـه کارگزینی شرکت واقع‌در خیابان آریامهر شماره ۷۹ مراجعه نمایند .

استخدام راننده

راننده پایه دوم شخصی استخدام می‌کنیم و اگر چند کلمه انگلیسی‌هم بداندحقوق بیشتری باو میدهیم داوطلبان با شماره های ۳ـ۲۲۹۲۱۲ و ۹۲۴۴۵۳ تماس حاصل فرمایند

نیاز برای اجاره شرکت

در حوالی اوائل جاده سلطنت‌آباد و یاسه‌راه ضرابخانه ۱۲۰۰ متر مربع زیربنای مفید برای قسمت اداری باضافه ۳۵۰ متر مربع زیرزمین‌با ۴ دستگاه تلفن برای‌یك شرکت تجاری موردنیاز است خواهشمند است با تلفنهای ۲۳۷۰۶۵ و ۲۳۵۰۲۶ و ۲۳۴۰۳۸ تماس بگیرید .

مبلمان چند خانواده خارجی به فروش‌میرسد.
پالیزی کوچه بهرام شماره ۱۲

تحویل‌فوری پیکان

پیکان جوانان،استیشن‌واتوماتیك درکلیه نمایندگیهای مجاز ایران‌ـ ناسیونال در سراسر کشور ودر محل نمایشگاه مرکزی ایـران ـ ناسیونال آماده تحویل میباشد .
برای کسب اطلاعات بیشتر و تحویل فوری آتومبیل های‌فوق‌همه روزه به‌نمایشگاه مرکزی سازمان فروش‌وبازاریابی ایران‌ناسیونال واقع در خیابان آیزنهاور ـخیابان زنجان مراجعه و یا با تلفن هـای ۶ـ۹۷۵۰۰۱و۹۸۰۸۰۷و۹۸۰۸۰۹ تماس حاصل فرمایند .

مبلیران

بزرگترین نمایشگاه مبلیران
در بلوار پهلوی میرداماد کمی بالاتر از میدان محسنی
افتتاح شد تلفن ۲۲۶۴۶۶
محل فروش کلیه طرحهای جدید در خیابان فرح
کمی بالاتر از تخت طاوس تلفن ۸۴۳۱۸۲

پخش مصالح ساختمانی

سیمان وارداتی‌ـ آجرـ کاشی‌ـ آهن‌آلات شرکت پیش داس تلفن ۶۴۵۴۴۴و۶۴۵۴۵۵

قابل‌توجه

کسانیکه مایل به تاسیس کارخانجات تولیدی مصالح ساختمانی هستند

پروژه‌های زیرراپیشنهاد میکنیم:
۱ـ کارخانجات تولید سفال پشت بام .
۲ـ کارخانجات تولید آجر ماسه آهکی
۳ـ کارخانجات تولید موزائیك
۴ـ کارخانجات تولید جدول
۵ـ کارخانجات تولید بلوك سیمانی
۶ـ کارخانجات تولید آهك بسته بندی شده
۷ـ کارخانجات تولید لوله سیمانی
لطفا با تلفن های ۹۳۲۷۳۶ ـ۹۳۱۷۲۰ ۹۲۹۵۰۳ تماس بگیرید.

شرکت‌ورنکو

نماینده انحصاری موتور ژنراتور های دوتیس در ایران

بازاریاب موتور ژنراتور از دیپلم ببالا بـا آشنائی کامل بزبان انگلیسی و داشتن معـافی استخدام مینماید .
خیابان سپهبدزاهدی ـ خیابان آذرشهرپلاك ۶ تلفنهای ۸۹۹۵۸۵ و ۸۹۷۶۶۳

ادولف هیتلر

نوشته: حان تولند

نجات معجز آسای هیتلر از دام مرگ

- ۳۷ -

آهنگ جنگ در ماههای زوئن وزوئیه سرعت بیشتری پیدا کرد و نشانه های تاثیر انجام وظیفه زیاد کمکم درهیتلر نمایان شد . صورت او کشیده شده و بقول بعضی از همقطارانش حالت مسخ شده‌ای گرفته بود . در ساعات اولیه صبحگاهی هنگامیکه تیراندازی توپخانه انگلیسی ها آغازمیشد هیتلر از تختخواب بیرون میپرید و تفنگ در دست شروع به بالا و پائین رفتن و قدم زدن میکرد . درست مانند یک اسب مسابقه در آخرین لحظات قبل از اینکه مسابقه شروع شود، و آنقدر باینکار ادامه میداد تا همه افراد از خواب برخیزند، وی بحد زیادی حوصله‌اش از شنیدن گله وشکایات‌همقطاران همسایه‌اش سر آمده بود و اگرکسی درباره کمی جیره‌گوشت سخن میگفت هیتلر با عصبانیت یادآوری میکرد کمفرانسویان درسال ۱۸۷۰ در طول جنگ حتی موش میخوردند !

روز ۲۵ سپتامبر انگلیسی‌ها حملات خود را شدیدتر کردند و شب همانروز بود که کلیه پناهگاهها و سنگر های هنگ شانزدهم در خطر جدی قرار گرفت ارتباطات تلفنی با جبهه ناگهان قطع شد ، هیتلر و یک نفردیگربرای معلوم‌کردن علت قطع تلفن بجلو رفتند و پس از مدتی توانستند تحت شرایط پرخطری مراجعت کرده و گزارش بریده شدن سیم های تلفن‌را بدیگران بدهند ، دشمن درحال ترتیب دادن یک حمله وسیع و همه جانبه بود . هیتلر برای هشدار دادن بسایر گروهها بخارج از سنگر فرستاده شد ، و اینبار هم بطور معجزآسائی توانست زیر آتش توپخانه سالم بماند .

در ماههای گذشته هیتلر بارها و بارها از چنگ مرگ نجات پیدا کرده بود و چنین بنظر میرسید که زندگی وی توسط طلسمی جادوئی محافظت میشود . هیتلر بیکخبرنگار سالها بعد گفت : یکبار هنگامی که وی و چند تن از همقطارانش در سنگر مشغول صرف شام بودند ناگهان بنظر هیتلر میرسید که صدائی پنهانی به او میگوید از جای خود بلند شده و بسوی دیگری برود . او گفت ، این صداآنقدر روشن بگوش میرسید که من از آن مانند یک امریه نظامی اطاعت کرده و فورا بلند شده و حدود ۲۰ یارد دور شدم. و سپس دوباره برای تمام کردن شام خود بزمین نشستم‌هنوز غذایم رادوباره شروع نکرده بودم که ناگهان صدای کرکننده و نورخیره‌کننده‌ای درست‌از مکانی‌که تاچند دقیقه قبل آنجا نشسته بودم بجسم و گوشم رسید ، معلوم شد یک گلوله توپخانه درست بالای سر گروهی که من هم تا چند دقیقه‌قبل جزو آن بودم منفجر شده و کلیه افراد کشته شده‌اند ،شاید زمان ،زمان‌درک و احساس کردن بود چه درهمان پائیزو در یکشب سرد بودکه هیتلر ضمن حس کردن‌نیروهای سرنوشت شعر عجیب زیر را نوشت .

«در اغلب شبهای تلخ من بکنار درختان افرای واقع‌در دشت آرام میروم تا بانیروی تیره و سیاه اتحادی به‌بندم .

در حالی که ماه با اورادجادوئی خود به زمین‌نقشهایی شبیه الفبای یونانی میزند و تمام کسانی‌که‌در طول روز مملو از گستاخی وبی شرمی و جسارت هستند ، با شیوه های جادوئی تبدیل به مردمان کوچکی میشوند . آنها فولاد های براق بدست میگیرند .ولی بجای آنکه وارد نبرد شوندتبدیل به ستونهای آهکی میشوند و آنوقت دغلکاران و آنها که از راستی بهره‌ای نبرده‌اند از دوستداران حقیقت جدا میشوندو من در داخل آشیانه‌ای از کلمات جستجو میکنم و سپس به آنها که نیکوسرشت و عادل هستند با شیوه خود برکت و سعادت می‌بخشم .

پیش گوئی

چندهفته بعدبود که هیتلر یک پیش‌گوئی بسیار جالب برای همقطارانش‌کردو گفت «شما هادر آینده حرفهای‌زیادی درباره من خواهید شنید کافی است صبر کنید تا نوبت من برسد».

در دسامبر آن سال هیچ برفی نبارید و فقط باران‌بود کمبدون وقفه ادامه‌داشت وبخش های وسیعی از سنگ های پیچ‌درپیچ زیر سیلاب باران پنهان‌شده بودند. کریسمس دوم از کریسمس اول بسیار نومید کننده تر بود. درحالیکه دیگران بامسرت مشغول خواندن نامه‌های بستگان و بسته های ارسالی بودند هیتلردر حالی که بنظر میرسید افسون زده‌شده روی تخت چوبی خود بی‌حرکت نشسته بود.در طول سه روز تعطیلی و جشن وسرور کریسمس، وی‌حتی یک کلمه همباکسی حرف نزد، همقطاران هیتلر کوشیدندتا او را در شادی و سرور خود شریک کنند، ولی وی‌حتی حاضر نشداز بسته‌های خوراکی آنها چیزی برای خود بردارد‌و تنهاتشکر بعدا تشکر بودکه وی از آنها میکرد و سپس‌بسرعت از دیگران‌دور گردیده و وارد دنیای خصوصی خود میگردید. وقتی که تعطیلات کریسمس پایان یافت هیتلر هم ازاین حالت بی‌تفاوتی خود خارج شد وفوق‌العاده سرحال وشاداب گردید بطوریکه حتی هنگام شوخی های دیگران گاهی لبخندی هم میزد !

در اوائل تابستان ۱۹۱۶ هنگ هیتلر به جنوب حرکت کردو توانست بموقع برای شرکت در نبرد حساس‌سومه» برسد. این نبرد باحمله بسیار شدید انگلیسی ها شروع‌شد واین حمله بقدری شدید بودکه حدود بیست هزار سربازنیرو واین حمله بقدری شدید بودکه حدود بیست هزار سربازنیرو های متفقین‌فقط درروز اول‌کشته شدند.دربخش «فور مولز» تیراندازی توپخانه دشمن که به خطوط تلفن‌های صحرائی هنگ راقطع کرد. هیتلر و یکنفر دیگر در حالیکه‌گلوله ها ازهر سومی‌آمدند و احتمال مرگ آنان میرفت به بیرون ازسنگرها فرستاده شدند. درهرمتر از راه آنها هدف گلوله های دشمن قرار میگرفتند وبالاخره مرد دیگری که همراه هیتلر بود بخاطر خستگی زیاد ازحال رفتو هیتلر مجبور شد بدن بیهوش اورا بهمراه‌خود بداخل سنگر بکشاند . نبرد فورمولز تاروز ۲۰ ژوئیه دیگر بصورت تمام‌عیار جریان داشت .

هیتلر درحال روزنامه خواندن

هردوطرف دراین نبرد تلفات زیادی دادند. با این‌نبرد بالاخره راه نجاتی‌که شروع‌شده بود پایان گرفت. دردو ماه‌بعد جنگ تبدیل به‌جنگهای خسته کننده و سنگری شده و پیشروی هاو عقب نشینی‌ها رالازم بود یاردیاردراندازه گرفت. دراین موقع بودکه هیتلر یکی از دوستان نزدیک خود یعنی «هانس‌مند» رااز دست داد چون «مند» به‌عقب جبهه منتقل شدتادرانجا بعنوان مترجم در یک اردوگاه اسیران جنگی بخدمت بپردازد .

ولی هیتلر هنوز دو دوست دیگر داشت یکی«ارنست اشمیت» ودیگری «ایگنازوستن کرشز» و مهمتر از اینها برای هیتلر حیوان‌اهلی مورد علاقه‌اش بود. در یک شب زمستانی ۲۵ سال پس‌از این جنگ هیتلر ضمن یادآوری خاطرات گذشته گفت: خدامیداند چندبار من درطول جنگ جهانی اول وقتی‌در فورمولز بودیم وقتم را صرف تماشا ومراقبت ازسگم «روباه کوچک» میکردم !

هیتلر از مسحور شدن خود درباره عکس‌العمل‌روباه کوچک دربرابر پرواز یک مگس میگفت: این سگ کوچک دربرابر پرواز مگس مثل‌اینکه هیپنوتیز شده باشد به‌آرامی میلرزید و صورتش مانند یک پیرمرد پراز چروک میشدو آنوقت یک مرتبه بجاو پریده و عوعو میکرد.»

آگهی مناقصه

شرکت شهدساز (سهامی خاص) ماشین‌های بسته بندی قوطی برای مربا و رب گوجه فرنگی بظرفیت ۳۰۰۰ و۶۰۰۰ عدد درساعت مورد نیاز کارخانه کنسرو مشهد را ازطریق مناقصه وطبق برگ شرایط ومشخصات خریداری مینماید.

داوطلبان شرکت در مناقصه‌می توانند همه روزه به استثناء ایام‌تعطیل به دبیرخانه شرکت واقع در خیابان تخت جمشید شماره ۴۳۵ طبقه سوم مراجعه و یك نسخه از برگ شرایط و مشخصات را دریافت وپیشنهادات خود را باقید قبولی شرایط و مشخصات تا ساعت ۹ صبح روز ۷ر۱۰ر۲۵۳۶به دبیرخانه‌شرکت‌تسلیم‌نماید پیشنهادات در ساعت ۱۰ صبح همان‌روز درمحل شرکت بازوقرائت خواهد شد . حضور پیشنهاد دهندگان در جلسه کمیسیون آزاد است .

شهد ساز
شرکت سهامی خاص

اطلاعات بانوان
سه‌شنبه‌ها منتشر
میشود

خوش آمدید

ما شما را بهتر درک میکنیم

تعجب نکنید. ما انتظارات و خواسته‌های شما را ، قبل از آنکه به هواپیمائی‌ملی ایران قدم‌بگذارید میدانیم ،چرا که ما از خود شماهستیم .

در " هما " کلیه افرادی که خدمات را بشما ارائه میکنند دوستان و یاران همفکر و همزبان شما هستند و بهمین دلیل رضایت بیشتری ازپرواز با " هما " احساس میکنید .

هنگامیکه ما به شما خوش‌آمد میگوئیم در واقع خود شما به خودتان گفته‌اید زیرا کلیه امکانات رفاهی و خدمات پروازی که با جان و دل در اختیار شما قرار میگیرد متعلق به خود شماست

" هواپیمائی‌ملی ایران " " هما " متعلق به این سرزمین و خدمات افتخارات‌آن متعلق‌به شماست‌و در عرصه‌ای فراتر مباهاتی‌است برای مردم سراسر جهان در تامین رفاه و اطمینان .

برای کسب اطلاعات بیشتر و رزرو بلیط با آژانس مسافرتی خود و یا با دفتر هواپیمائی ملی ایران تماس بگیرید .

خیابان ویلا شماره ۴۴ تلفن . ۹۱۱۲۵۸۰ – ۹۱۱۲۵۹۱
میدان فردوسی تلفن . ۹۱۱۲۵۸۰ – ۸۲۶۵۳۲
خیابان شاهرضا تلفن . ۹۱۱۲۵۹۹ – ۸۲۵۰۶۱

هواپیمائی ملی ایران «هما»

اطلاعیه سازمان سنجش آموزش کشور درباره گزینش دانشجو برای نیمسال دوم سال تحصیلی جاری

سازمان سنجش آموزش کشور بدین‌وسیله انتشارراهنمای‌داوطلبان ورود به آموزش‌عالی در نیمسال‌دوم سال تحصیلی جاری و مدارك لازم برای ثبت نام را به اطلاع عموم می رساند .

به کسانی که‌در این نیمسال‌مایل به ورود به تحصیلات عالی هستند توصیه می شود نخست « راهنمای داوطلبان » را دریافت کرده مورد بررسی کامل قرار دهند و پس از کسب اطلاع کامل‌از رشته های تحصیلی مندرج در آن و ضوابط و شرائط تحصیل در هر دانشگاه یا موسسه آموزش عالی ، درصورت دارا بودن شرائط کامل به‌تهیه‌پاکت حاوی برك‌درخواست پذیرش‌ومدارك دیگر اقدام کنند .

مهلت ثبت نام از تاریخ یکم‌دیماه ۱ر۱۰ر۳۶، شروع می‌شود و در تاریخ‌دهم دیماه «۱۰ر۱۰ر۳۶» پایان می پذیرد . این مهلت به هیچوجه تمدید نخواهد شد و مدارکی که‌بعد از انقضای مهلت به پست تحویل داده شود مورد بررسی و اقدام‌قرار نخواهد گرفت .

بنابراین به داوطلبان توصیه می شود که در روز های اول مهلت ، برای دریافت‌راهنما اقدام‌ودرصورت واجد شرائط بودن ، بلافاصله‌مدارك لازم را تهیه و تکمیل کنند وباپست سفارشی بفرستند .

راهنما و نیزپاکت محتوی برك درخواست پذیرش و سایر مدارك‌در چهل شعبه بانك ملی ایران درتهران وکلیه شعبه های آن بانك درسراسر کشور در مقابل وجه(راهنما ۲۵ریال مدارك ثبت نام ۵۰۰ ریال) دراختیار افراد گذاشته میشود

نام و نشانی چهل شعبه بانك‌ملی ایران در تهران که‌راهنمای داوطلبان را توزیع می کنند به شرح‌زیراست:

نام شعبه	آدرس
۱ـ آپادانا	عباس آباد ـ نبش آپادانا
۲ـ آیزنهاور	خیابان آیزنهاور ـجنب مسجد
۳ـ امیرآباد	خیابان ۲۴ اسفند
۴ـ ایران	خیابان ایران ـ ایستگاه دکتر سنك
۵ـ امیریه	اول انصاری
۶ـ باغ صبا	خیابان شمیران ـ مقابل خیابان ملك
۷ـ بیست‌وپنج‌شهریور	خیابان روزولت ـ میدان ۲۵ شهریور
۸ـ پاچنار	خیابان خیام ـ اول بازارچه پاچنار
۹ـ تجریش	میدان تجریش ـ جنب بیمارستان رضا پهلوی
۱۰ـ تهران پارس	خیابان تیرانداز ـ میدان فرح‌پهلوی
۱۱ـ جوادیه	خیابان بیست متری ـ ایستگاه نوبهار
۱۲ـ جلالیه	امیرآباد شمالی ـجنب اداره مهندسی ارتش
۱۳ـ چهارم آبان	خیابان قدیم شمیران ـ مقابل تخت‌جمشید .
۱۴ـ چرچیل	خیابان فردوسی ـجنب شرکت فرش ایران
۱۵ـ حافظ	چهار راه حسن آباد
۱۶ـ دیبا	چهار راه پهلوی ـ تخت‌جمشید
۱۷ـ دخانیات	خیابان قزوین جنب دخانیات
۱۸ـ دانشگاه	مقابل سینمادیانا
۱۹ـ رودکی	خیابان رودکی بین چهار راه حاتمی و وثوق
۲۰ـ راه‌آهن	انتهای خیابان امیریه
۲۱ـ ژاله	نرسیده به میدان ژاله
۲۲ـ سپاه	پل جوبی
۲۳ـ سر پولك	چهار راه سیروس ـ اول بوذرجمهری‌نو
۲۴ـ سرچشمه	مقابل پامنار
۲۵ـ سهیل	خیابان پهلوی ـ مقابل فانفار
۲۶ـ شاهرضا	بین پیچ شمیران و خیابان بهار
۲۷ـشاه‌اسماعیل‌صفوی	خیابان ایران نوین
۲۸ـ قلهك	خیابان قلهك مقابل شهرداری
۲۹ـ کمپانی	خیابان نادری ـ پاساژ کمپانی
۳۰ـ کریم خان زند	خیابان کریمخان زند ـ مقابل ایرانشهر
۳۱ـ کاخ مرکزی	جنب دانشکده افسری
۳۲ـ میدان شهناز	میدان شهناز
۳۳ـ محمودیه	خیابان پهلوی ایستگاه محمودیه
۳۴ـ میدان ثریا	خیابان گرگان ـ میدان ثریا
۳۵ـ میدان فرحناز	سه راه آذری
۳۶ـ میدان شاه	انتهای خیابان ری
۳۷ـ مولوی	خیابان مولوی ـ ساختمان بانك کارگشایی
۳۸ـ مهتاب	چهار راه شاه
۳۹ـمیدان‌محمدرضاشاه	یوسف‌آباد ـمیدان کلانتری
۴۰ـ یوسف آباد	خیابان پهلوی ـ نزدیك بیمارستان ارتش

سازمان سنجش آموزش کشور

قاتل جاسوسه زیبا

پس از ۱۵ سال دستگیر شد

یک پلیس ایتالیائی پس از بازنشسته شدن قاتل را پیدا کرد

رم ـ ماجرای قتل یک دختر زیبای آلمانی در ۱۵ سال پیش و محاکمه قاتل او که پس از این مدت، ماه پیش به دام افتاد یکی ازداغترین خبرهای روزنامه های اروپا است.

«فرولین کریستا وانگر» دختر زیبای ۲۳ ساله آلمانی الاصل روز دوم ماه مه ۱۹۶۳ درآپارتمان خود واقع در حومه رم با ۱۲ ضربه چاقو به قتل رسید.

تنها شاهد قتل سرایدار آپارتمان بودکه دربازجوئی به پلیس گفت مردی را که لباس آبی بتن داشت هنگام خروج از آپارتمان دیده است.

چند روز بعد، پلیس نقاش جوانی به نام «پیرو پیری» رادریک کیوسک تلفن موقعی بازداشت کرد که «پیرو» به یک روزنامه چاپ رم تلفنی خبر میداد که حاضر است ماجرای لاینحل قتل دختر زیبا را در ازای دریافت مبلغی در اختیار آن روزنامه قرار دهد.

پلیس پس از بازجوئی پیرو را به علت نبودن دلیل کافی آزاد کرد و «پیرو» بعدا ازدواج کرد و زندگی آرامی را در «لاسپزیا» آغاز کرد و پرونده قتل مرموزهمچنان درقفسه پلیس رم خاک خورد و ماجرا به فراموشی سپرده شد.

اما «کارانبری» یکی از ماموران پلیس رم همچنان تلاش شبانه روزی خودرا برای شکار قاتل دنبال کرد تا آنکه بازنشسته شد، اما وی باز از پیگیری پرونده دست نکشید و این بارتمامی وقت آزاد خود را صرف یافتن قاتل کرد.

این پلیس توانست اطلاعاتی جمع‌آوری‌کند که بموجب آن «پیرو» نقاش گمنامرا قاتل «کریستا» اعلام میکرد. وی یافته های خود را تسلیم مقام های پلیس کرد، اما خوداو دو ماه پیش در یک حادثه رانندگی کشته شد.

پلیس رم که اینک کاملا متقاعد شده بود قاتل دختر جوان همان «پیرو» استکه یکبار در کیوسک تلفن بازداشت و سپس آزادشده بود با فراغ بال سر وقت او رفت و وی را به اتهام قتل بازداشت کرد.

«پیرو» در بازجوئیهای مقدماتی ضمن اعتراف به قتل اعلام کرد که کریستا یک جاسوسه‌بود که زندگی شگفت انگیزی مانند «ماتاهاری» جاسوسه مشهور داشت و وی ماموریت یافته بود کریستا را در آپارتمان خود به قتل برساند و این کار را هم انجام داد.

فرولین

کشف باندی که باازدواجهای مصلحتی برای خارجیان درامریکا «کارت سبز» میگرفت

«باند» زنان بیوه و «فوق‌العاده تنها» را برای این کار انتخاب کرده بود

این باند را دو انگلیسی رهبری می‌کردند

نیو همشایر (امریکا) ـ خبرگزاری‌ها ـ بنظر میرسد آمریکا هنوز هم در نظر مردم بسیاری از کشورهای دیگر جهان سرزمین موعود است که در آنجا میتوان بدون زحمت فراوان به ثروت دست یافت همه ساله هزاران نفراز اتباع سایر کشورها از طرق قانونی اجازه ورود به امریکا را دریافت می‌دارند و از این تعداد عده‌ای میتوانند اجازه اقامت دائم در ارض موعودرا که همان «کارت سبز» باشد بدست آوردند.

ازدواج مصلحتی

یکی از آسانترین راههای بدست‌آوردن کارت‌سبز داشتن یکزن‌امریکائی است. ظاهرا تقاضابرای بدست‌آوردن‌کارت سبز درآمریکا چنان فزونی یافته است که گروهی فرصت طلب از موقعیت بهره جسته و در برابر مبالغ قابل ملاحظه تسهیلات لازم برای ازدواج با یک زن آمریکائی را برای مهاجرین مشتاق فراهم‌میاورند.

پلیس نیو همپشایر دیروز موفق بدستگیری دو نفر انگلیسی شد که رهبری یک باند بزرگراکه ترتیب ازدواج مهاجرین طالب «کارت سبز» با زنان امریکائی را میداد بدست داشتند. البته ایندو انگلیسی فرصت طلب وزرنگ از هر ازدواج مصلحتی مبالغ هنگفتی بجیب میزدند چنین بنظر میرسد انگلیسی‌های آب زیرکاه وزرنگ باپایان گرفتن دورانی که آفتاب هرگز در مستعمرات بریتانیا غروب‌نمیکرد ودر برابر حقایق سخت اقتصادی حاضرند ازهرطریقی که شده درآمد کافی داشته باشند.

این دو انگلیسی‌در روزنامه های محلی اعلانهائی برای شناسائی زنان بیوه وفوق ـ العاده تنهای امریکائی منتشر می‌کردند وسپس این زنان را به عقد مصلحتی جوانان خارجی درمی‌آوردند و برای جوان مورد نظر تقاضای کارت سبز می‌کردند وجوان خود پس از بدست آوردن کارت، زن امریکائی را مطلقه می‌کرد.

انتقام خونین

تازه داماد و همسرش با گلوله کشته شدند

شیکاگو، آسوشیتدپرس ـ مردی که دریک شب تازه عروس و تازه‌دامادی را با اتومبیل‌خود بشاهراه‌شماره ۵۷بزده بود بجرم‌قتل آنهابه ۹۰ سال زندان محکوم شدا

وی که ۲۸ ساله است در جریان محاکمه خود گفت پیش ازآن که‌این زنوشوهر رادر کنار جاده پیاده کندو باشلیک چند گلوله بکشد،به زن‌و شوهر گفته‌بود: آخرین بوسه را برلبهای یکدیگر بگذارید.

انگیزه قتل ازاین قرار بود: قاتل این‌زن‌وشوهررا که اتومبیلشان درجاده‌زکار افتاده بود سوار کرد.بدون اینکه آنها رابشناسد، ولی ضمن راه برای پیدا کردن سکه‌هائی که‌ازجیبش افتاده بود ومیخواست به مامور عوارض راه بدهد ناچار شد چراغ سقف‌اتومبیل راروشن کندو این‌امرسبب‌شدکه‌شوهر رابشناسد این مردچهارسال باشایعه های نادرست خود باعث خودکشی یک دختر که‌مورد علاقه قاتل‌بودمشده بود. شناختن این‌مرد توسط قاتل سبب شدکه او ازحالت عادی‌خارج شود و پس از گذشتن از پاسگاه عوارض هر دورا بکشد.

صاحب درازترین ریش دنیا یک بنگلادشی است

داکا ـ یونایتدپرس ـ ارشد علی بیسواس، ۸۵ ساله، مدعی استکه دارنده درازترین ریش دربنگلادش‌است. وسال‌هاست که هیچ رقیبی برای او که ریشی ابریشمین و سفید رنگ بدرازای ۱۲۲٫۵ سانتی متر دارد، پیدانشده است. ریش ارشدعلی شش سال وشش‌ماه عمر دارد. اگر تعصب بیش‌از حد چند سرباز پاکستانی نبود، اکنون درازی ریش بیسواس، بیش از این بود. هفت سال پیش، هنگامی که وی ریشی به درازی ۱۲۷٫۵ سانتی‌متر داشت، با چند سربازپاکستانی برخورد کرد. در آن موقع بنگلادش در قلمرو پاکستان قرار داشت وپاکستان شرقی نامیده می‌شد.

سربازان‌پاکستانی بشوخی یاجدی قسمت عمده ریش‌ارشد علی را بریدند وفقط ۱۰ سانتی متر از آن را باقی گذاردند وارشد علی نیز بقیه آنرا از ته تراشید.

در سال ۱۹۷۱، هنگامی که پاکستان شرقی به‌استقلال‌رسید وبنگلادش بیک کشور مستقل تبدیل شد، ارشدعلی دوباره بدراز کردن ریش خودهمت گماشت. او با کمک دو عروسش، همه روزه از ریش خود مراقبت می‌کند، وآن را روغن می‌زند و شانه می‌کند.

هوس پرواز با بمب‌افکن نازی

جان این خلبان انگلیسی وخانواده او را برباد داد

پلیس انگلستان گزارش میدهد که «نیل ویلیامز» خلبان سابق نیروی هوائی انگلیس هنگام پرواز با یک بمب‌افکن آلمانی زمان جنگ جهانی دوم کشته‌شده است این بمب افکن متعلق به زمان جنگ که ویلیامز مشغول پرواز آزمایشی با آن در اطراف مادرید بود در یک منطقه کوهستانی سقوط کرد و علاوه بر ویلیامز، زن و دو فرزند او نیز در این سانحه‌کشته شدند.

ویلیامز که ۳۶ سال داشت و قهرمان جهانی عملیات اکروباتیک هوائی بود، ۱۳جایزه‌قهرمانی‌ازاین راه بدست آورده بود.

خلبانان دیگر پرواز با هواپیمای زمان جنگ آلمان را نامکن می‌پنداشتند و از طرفی دوستان خلبان نیل ویلیامز معتقد بودند تنها خلبانی که قادر است با چنین هواپیمایی پرواز کند جز نیل کس دیگری نیست هواپیمائی که نیل با آن پرواز کرد ساخت آلمان بود و در جنگهای سال ۱۹۴۴ و ۴۵ شرکت کرده بود و در یک فرودگاه فرانسه بدست متفقین‌افتاده بود و از آن پس (۳۲سال) در یک موزه نگهداری می‌شد.

پرونده خدمتی این هواپیما نشان می‌دهد که در چندین جنگ شرکت‌کرده بود و سی پایگاه متفقین‌را پیروزمندانه بمباران کرده بود و یک ناو متفقین را غرق کرده بود.

نیل مدتها بود که‌ابراز علاقه می‌کرد با این بمب‌افکن پرواز کند. او هنگام پرواز همسر، دو فرزند و دو میکانیسین‌را نیز باخود برده بودکه همه درگذشتند.

نجات الاغ باهلی کوپتر

الاغی که در عکس می‌بینید در یک باتلاق که بعلت بارندگی زیاد در حومه «زوریخ» ایجاد شده بود گرفتار آمده بود. یک گروه امداد هوایی‌سویس بیاری این الاغ شتافت و آنرا با هلی‌کوپتر از باتلاق بیرون کشید وبه زمین خشک‌منتقل کرد.

هرالد تریبون

رفع نزدیک بینی یا دوربینی بدون عینک ولنز

اشخاصی که از نزدیک‌بینی یا تیرگی چشم رنج میبرند میتوانند درآینده‌بینائی‌خود را بدون کمک گرفتن از عینک ویالنز بازیابند.

باید ک روش جدید که تاکنون فقط در آلمان و یا کلمبیا مورد عمل قرارگرفته است نقص بینائی بوسیله یک لنز که از پرده چشم بیمار ساخته میشودبرطرف می‌گردد.

عینک ویالنزهای معمولی که تاکنون از آنها استفاده میشد عیوب بسیاری داشت و ناگواری‌هائی برای بیمار بوجود می‌آورد.

مثلا لنزها برای هرکسی قابل استفاده و تحمل نبود و نیز عینک‌های قوی مانع حرکت سریع انسان‌میگردد. این نوع مسائل در روش جدید از میان برداشته شده است.

در طریقه جدید به این ترتیب عمل میشود که از پرده داخلی چشم که نیم میلیمتر قطر دارد وحافظه چشم بشمار می‌آید وسیله دستگاهی ورقه نازکی بقطر ۰٫۲۵ تا ۰٫۳۰ میلیمتر برداشته میشود این قسمت در دستگاهی تا ۲۵ درجه زیر صفر نگهداری میشود و پس از انجماد بوسیله دستگاه مخصوص، ورقه شیشه مانندی ازآن ساخته می‌شود و بصورت انحناء درمی‌آید.

این دستگاه که بوسیله کامپیوتر کار میکند دقیقا تا یکصدم میلیمتر تراش داده میشود و مجددا بهمان قسمت داخلی چشم دوخته میشود و پس از عمل هیچگونه ناراحتی پیش نمی‌آید، زیرا پرده داخلی چشم فاقد سلول های خونی است طبق اظهارات مخترع تاکنون ۳۰ نفر در برمن با این طریق جدید معالجه شده اند و آن ها تاکنون قادرند بدون مانع و استفاده‌ازعینک اشیاء را بخوبی ببینند. این روش جدید که بوسیله‌آن‌نزدیک‌بینی معالجه میشود میتواند برای مداوای اشخاص دوربین نیز مورد استفاده قرار گیرد.

در این صورت البته باید از پرده داخلی‌چشم شخص دیگری استفاده نمود زیرا این لنز را نمیتوان از پرده داخلی چشم شخص بیمار دوربین ساخت.

آگهی خرید زمین

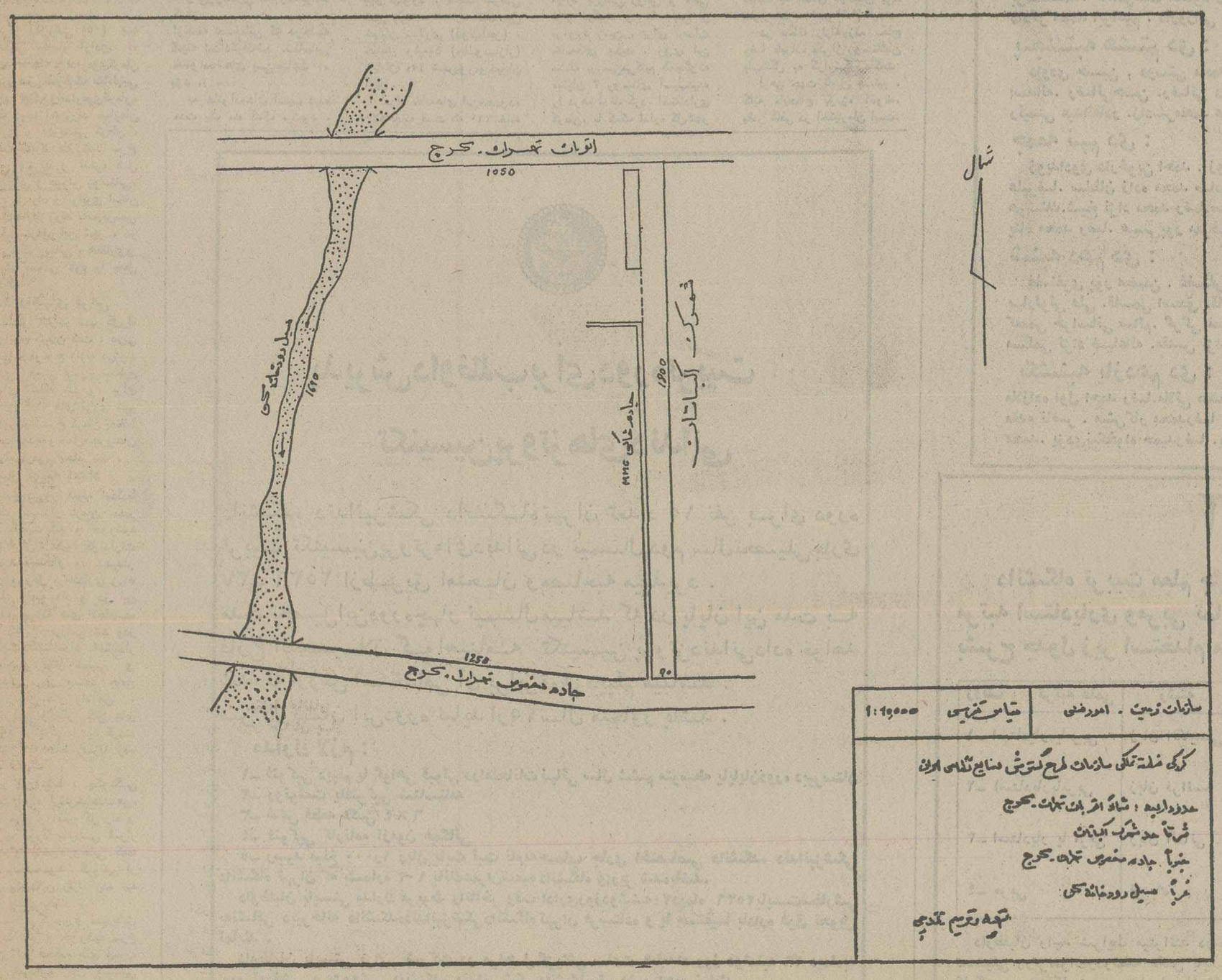

سازمان زمین درنظردارد طبق قانون(اصلاح بعضی از مواد قانون دعاوی اشخاص علیه دولت راجع به‌املاك) مصوب‌خردادماه ۲۵۳۳ ـ اراضی دارای اعیانی ومستحدثات واقع در اراضی ام ـ ام ـ سی در محدوده ذیل را تملك نماید.

۱ـ شمالا اتوبان کرج

۲ـ جنوبا جاده مخصوص کرج.

۳ـ شرقا حدغربی‌شهرك اکباتان.

۴ـ غربا خیابان اسفالته سی متری استادیوم آریامهر.

بدینوسیله به‌کلیه‌مالکین وصاحبان حقوق اعیانی ـ های مذکور که حدود ۷۰ فقره بنظر میرسد اعلام میشود از تاریخ نشر این آگهی حداکثر ظرف ۱۵ روز از ساعت ۹ الی ۱۲ صبح به اداره کل تملك و معاملات سازمان زمین واقع در خیابان ویلای شمالی جنب بیمارستان شوروی مراجعه وفتوکپی مدارك مالکیت خود را تسلیم نمایند.

م الف ۲۱۴۷۹

سازمان زمین

زلزله هنوز قهارترین دشمن بشر است (۲)

زلزله‌زدگان زرند در یک یا ۳ شهرک اسکان داده می‌شوند

بقیه ازصفحه ۵

دکتر خطیبی مدیر عامل جمعیت شیر و خورشیدسرخ ایران نیز درگفت وگو با رضا خاکی‌نژاد فرستاده روزنامه اطلاعات به کرمان گفت : سازماندهی خدمات در استان، زیرنظر استانداروکمیته امداد، کاملا منظم وخودکفا بود ، بطوریکه اکیپهای اعزامی از سوی جمعیت های شیر و خورشید سرخ اصفهان و یزد که بوجودشان نیازی نبود ، بازگشت داده شدند.

به شهر ها و استان های دیگر، ازجمله زاهدان نیز که اعلام آمادگی کرده بودند ، اطلاع داده شد، جمعیت شیر و خورشید سرخ کرمان و بهداری و بهزیستی استان ،از هر لحاظ خودکفا است و به آسانی بر حادثه مسلط شده است .

دکتر خطیبی اضافه کرد : ازسوی جمعیت‌شیر وخورشید سرخ مرکز ، باهواپیما پتوو چادر به زرند فرستادیم . تاکنون در سه روستای آسیب دیده، ۶۵۰ چادر نصب شده است و وسایل گرم کننده در اختیار آنها گذاشته شده‌است

دویست چادر در شهرزرند برپا شده و تعدادی چادر نیز در «کیسک» بعنوان ذخیره ، نگهداری میشود .

جمع آوری احشام

تعداد زیادی از دام های روستائیان که بدون علوفه‌در آغل های دربسته ، محبوس شده بودند،باهمکاری مقام‌های محلی و کمیته امداد ، جمع‌آوری شدند و ذوب آهن کرمان، بدستوراستاندارکرمان، مامور دفن لاشه های احشام تلف شده شد .

اقدامات فوری

جاوید فرماندار زرند در گفت و گوبا اطلاعات ،اظهار داشت : گروههایی که درآغاز وقوع زلزله بفاصله نیم ساعت بمحل اعزام شده بودند ،با اولین کمیته امداد که از ساعت ۴صبح روز ۳۶٫۹٫۲۹ درمحل فرمانداری زرند تشکیل شد ، همکاری کردندو پس ازتشکیل جلسه، به نقاط اسیب زدیده رفتیم و از نزدیک ، خسارت وارده را بررسی کردیم .

ساعت ۶ بامداد نیز گزارش کامل نتیجه بررسی های‌کمیته، وسیله ژاندارمری،به‌استانداری وسازمان های دولتی کرمان اطلاع داده شد و درخواست کمک شد .

تاساعت ۹ بامداد ـ کلیه سازمان های دولتی ، وسایل لازم به محل فرستادند بطوریکه تا ۱۲ساعت بعداز وقوع‌زلزله، ۹۰ درصد برنامه‌های کمیته‌های امداد ، به‌پایان رسید.

مرکز آموزشی (۰۵) به فرماندهی تیمسار آزادی ،، فرمانده ناحیه ژاندارمری‌کرمان وبسرپرستی سرهنگ طباطبایی فرمانده هنگ ژاندارمری‌کرمان، منطقه ذوب آهن‌زرند ،سازمان بهداری و بهزیستی کرمان ، جمعیت شیرو خورشید سرخ کرمان وزرند و اداره کل کشاورزی و عمران روستایی، اداره کل راه و ترابری استان و شهرداری زرند به‌سرپرستی تهامی شهردار این شهر ، در جهت کمک رسانی ، همکاری‌و تشریک مساعی لازم را بعمل آوردند.

ایجاد راههای فرعی

مهندس هنرجو مدیر کل‌راه و ترابری کرمان گفت : دربی آگاهی از وقوع زلزله درزرند کرمان ، هیئتی مامور تسطیح راههای منطقه شد و برای رساندن کمک های فوری شیر و خورشید سرخ کرمان بمنقاط آسیب دیده وحمل‌مجروحان چندراه فرعی ایجاد شد .

جلسه کمیته امداد

صبح دیروز کمیته امدادبا شرکت استاندار کرمان ،مدیر عامل جمعیت شیر و خورشید سرخ ایران ، مدیران‌کل‌ادارات دولتی، فرماندار و شهردار زرند، درمحل فرمانداری زرند تشکیل جلسه داد و در این نشست ،برنامه های انجام‌شده روز پیش ، بررسی شد ودر پی تصمیم‌کمیته‌امداد ،استاندار کرمان و دکتر خطیبی و همراهان ، از مسجد جامع زرند، سالن های راه‌آهن ، ذوب آهن ودیگر مکان های موجود در زرند بازدید کردند و سپس به نقاط زلزله زده رفتند .

در این نقاط ، چگونگی فعالیت افراد ارتش‌شاهنشاهی، ژاندارمری و اداره کل راه و ترابری مورد بررسی قرار گرفت و باخودروهایی کهبه محل رسیده بود ، گروهی از زنان وکودکان زلزله زده ،به زرند انتقال یافتند .

استاندار کرمان و مدیرعامل جمعیت شیر و خورشید سرخ ایران ، در دهکده های اسیب دیده ،بامردان‌و زنان روستایی صحبت کردند و از انان خواستند تا تامین محل‌سکونت دایم ، به محل‌های سکونت موقت که درزرند در نظرگرفته شده است ، بروند .

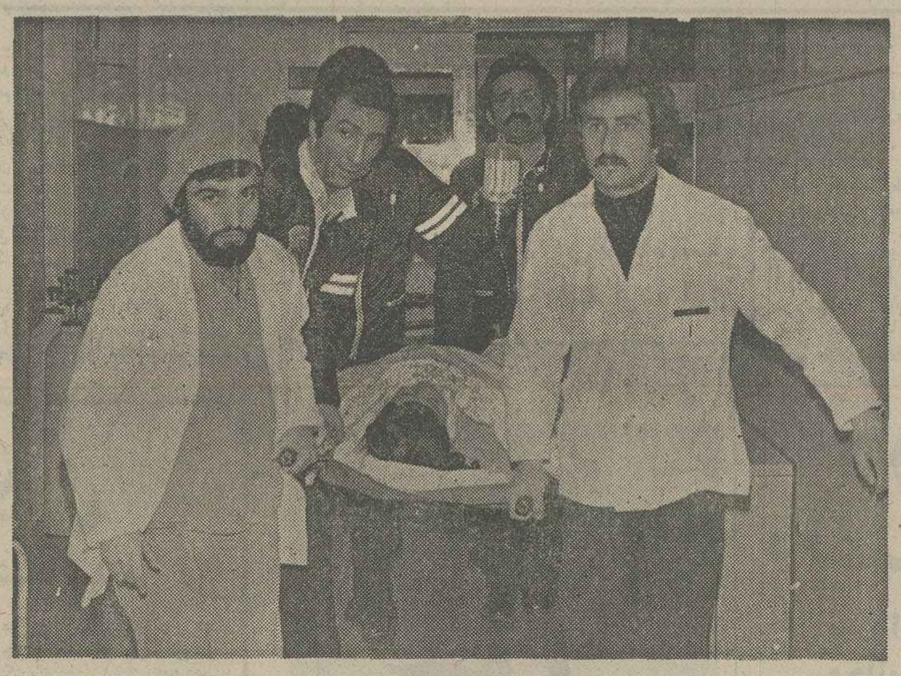

★آندسته از اسیب‌دیدگان‌زلزله زرند که حالشان‌وخیم بوده، به‌تهران انتقال یافتند و تحت درمان قرار گرفتند .
عکس از انتقال یک مجروح تهران برداشته شده در درحالیکه شیشه سرم حین حرکت‌بربدن مجروح متصل است

روستائیان که‌از نحومکمک رسانی‌پویژه‌توزیع‌موادغذایی، اظهار رضایت میکردند، به‌این دعوت پاسخ مثبت دادند ولی گروهی در محل ماندند تا در نصب چادرو ایجاد کمپینگ به افراد ارتش شاهنشاهی و ژاندارمری کمک کنند .

استاندار کرمان و دکتر خطیبی و همراهان ، سپس از محلی در نزدیکی بابتنگل که برای ایجاد کمپ ، مناسب تشخیص داده شده است ، دیدن کردند وبه زرند باز ـ گشتند .

به تصمیم کمیته امداد ، ذوب آهن منطقه زرند ، مامور تامین اب اشامیدنی نقاط زلزله زده باتانکر شده استو از فردا (یکشنبه) این کار را شهرداری زرند دنبال خواهد کرد .

درهمین نشست تصمیم‌گرفته شد کمپ جدید تاروز دوشنبه (پس‌فردا) درنزدیکی‌بابتنگل ، آماده شود و روشنایی چادر ها نیز تامین گردد .

کلاس های درس نیز زیر چادر دایر میشود تا دانش ـ آموزان روستایی ، از نظر ادامه تحصیل عقب نمانند .

تاسه روز دیگر ، مواد غذایی توسط شیر و خورشید بین روستائیان توزیع میشودو ازاین پس ، تانهیه‌کوپن های مخصوص ،توزیع غذا باتعیین جیره‌بندی‌براساس هرخانواده روستایی ، ازطریق شرکت تعاونی‌روستایی صورت‌خواهد گرفت.

ازجمله تصمیماتی که درجلسه کمیته امدادگرفته‌شد ،شناسایی خانواده های بی‌بضاعت ، بود .

به خانواده‌های آسیب دیده مدت یک ماه کمک میشود .

انهائی که وضعشان بهتراست و قادر به تامین مایحتاج خود هستند ، از لیست کمک‌گیرنده ها خارج میشوند . اما کمک به افراد تنگ دست ، ادامه خواهد یافت .

محدوده آسیب‌دیده‌زرند

مهندس نصیری نسب کار ـ شناس دفتر فنی استانداری کرمان که سرپرستی یکی از گروه های شناسایی را درشهر زرند بعهده گرفته است ، در گزارش خود به استاندار و مدیر عامل جمعیت شیر و خورشید سرخ‌ایران اطلاع‌داد که‌در شهر زرند ۱۰۹۰ خانه آسیب دیده است .

در محله قدیمی شهر زرند ـ جنوب غربی ـ زلزله ،بیشترین خسارت را وارد کرده است.

خسارت در منطقه شرقی و قسمت شمالی شهر کمتراست.

محله قدیمی شهر ،محدود است بین خیابان «جلدبازار» خیابان ششم بهمن ، آموزش وپرورش ،وخیابان کمربندی. دراین منطقه از ۶۵۰ خانه ۳۶۰ خانه آسیب دیده است.

مصالح بکاررفته‌درساختمان ها، خشت خام است که قابل مرمت نیست.

منطقه ذکر شده ، شامل بازار زرند، که در قسمت غربی شهر قرار گرفته‌ از تکیه به طرف غرب بشدت لطمه دیده‌و باید هرچه زودترخراب شودتا خسارات وتلفات جانی بعدی ببار نیاورد . منطقه شرقی شهر زرند ـ محدود است بین خیابان سالاری (ذوب‌آهن) ، خیابان ولیعهد (جلو بازار) خیابان «۲۵ شهریور»وخیابان آریا .

تعداد خانه‌های این‌محدوده ۸۲۰ خانه است که ۲۱۰ خانه سالخته شده از خشت خام خسارت دیده‌است‌ولی خسارت این منطقه کمتر ازمنطقه قدیمی است .

درسه منطقه محدود بین خیابان «ششم بهمن» خیابان فردوس و خیابان «زرندوئیه» با۱۲۰۰ خانه ، ۱۵۰ خانه آن آسیب دیده است ، در سایر مناطق دیوار اغلب خانه ها ، فروریخته و درمجموع ۸۰ خانه خسارت دیده است .

بطور کلی از ۲۳۸۰ خانه موجود در ۳ منطقه یاد شده ، ۱۰۹۰ خانه آسیب دیده است.

جمعیت شهر زرند ۲۱ هزار نفر وبا احتساب‌پرسنل ذوب آهن ، ۲۵ هزار نفر است .

تعداد دامها

تعداد دامهای زنده درمناطق آسیب دیده ، دویست وبیست راس گاو ودو هزار گوسفند برآورد شده‌است.

تعلیف احشام‌جمع‌آوری‌شده، به‌عهده اداره‌کشاورزی گذاشته شد و تامین هزینه آنرا ،مدیر عامل جمعیت شیر و خورشید سرخ ایران ، پذیرفت

ادغام ۳ روستای آسیب دیده

مهندس‌هوشور معاون‌عمرانی استانداری کرمان در گفت و گوبا فرستاده اطلاعات گفت : برای نخستین باردر کشورمان مناطق روستایی از نظر بافت زندگی ووابستگی شدید کشاورزان به خاک خود ، مورد بررسی روانی و علمی قرار میگیرد و ما پس از براورد زمین ، برای احداث خانه‌های جدید ، روی این مسئله بررسی‌می‌کنیم کهچگونه میتوان ۳ روستای آسیب‌دیده را درهم ادغام کرد. استانداری کرمان، با کمک اداره کل‌شهر سازی ، طرح جامعی برای خانه سازی در حدود هفتصد تا هشتصد خانه که بایدساخته شود، تهیه میکند که شامل مدارس ، مسجد ، فروشگاه‌و سرویس های جمعی است .

در این طرح ، از ساختن خانه های یک اتاقی خودداری می‌کنیم و تامین اعتبار ایجاد خانه های ۳ و ۴اتاقی نیزدر نخست وزیری و سایردستگاه ها، مورد بررسی است تاشاید بتوانیم‌از سیستم «پروفابریکه» وبا استفاده از بلوک های پیش‌ساخته ظرف ۷ یا ۸ ماه خانه ها را بسازیم .

اگر موفق شدیم، سه‌روستا رابصورت یک شهرک خودکفا میسازیم و اگر اهالی‌موافقت نکردند، سه شهرک خواهیم ساخت .

باتوجه به اینکه سرآسیاب سرباغ باید با «کیسک» یکی شود، در شهر زرند نیزخانه های غیرقابل‌مرمت، تخریب‌و باتوجه به طرح های‌شهر ،یک برنامه خانه‌سازی پیاده میکنیم.

تیمسار آزادی فرمانده‌ناحیه ژاندارمری کرمان به فرستاده اطلاعات گفت : به محض‌وقوع زلزله ، چهارصد سرباز در محل شروع به فعالیت کردندو عملیات امداد بحدی سریع صورت گرفت که دیگر شب چهارشنبه ، نیازی به وجود آنها نبود و تنها پنجاه سرباز بادو افسر در محل ماندند و نسبت به انتقال کودکان بی‌ـ سرپرست به شهر اقدام کردند.

در منطقه زلزله زده ،حاج رضا علیزاده یکی‌از روستائیان بابتنگل به گزارشگر ماگفت: ازهر جهت تامین هستیم ، کلیه مایحتاج بویژه آذوقه، بقدر کافی در اختیارمان است.

اکبر علیزاده کهدو خواهر زاده‌اش را در جریان زلزله، ازدست داده است ، گفت : بنظر میرسد ، کمتر کسی رضایت بدهد روستا های ویران شده خود را رها کندو بشهر روی اورد .

● محمدعلی کارگر گفت: ما اینجا راحت تریم و مثل اعضای یک خانواده نمیتوانیم دور هم جمع‌شویم و زندگی کنیم.

● سکینه مصطفوی گفت : خواهر و شوهر خواهرم را که بتازگی ازدواج کرده‌بودند، از دست داده‌ام و دو کودک برادرم هم کشته شده‌اند .

دوبرادر زاده‌ام، یکی‌محمد ـ علی ۸ ساله و دیگری احمد مصطفوی ۴ ساله بودند . خواهرم نرگس نام داشتو شوهرش نیز حسن علیزاده بود .

اطلاعیه استخدامی

بیمارستان سازمان صنایع نظامی بمنظور تکمیل نمودن کادر پرستاری خود تعدادی پرستار لیسانسیه و پرستار CCu ویکنفر پرستار ماما برای خدمت در شیفت شب ودونفر سوپروایزر برای‌شیفت‌های عصر و شب با حقوق‌ومزایای‌مکفی استخدام مینماید .

متقاضیان میتوانند با در دست داشتن آخرین مدرک تحصیلی‌خود همه روزه به‌استثناء روز های پنجشنبه و جمعه ازساعت۸الی ۱۲ صبح به دفتر پرستاری این بیمارستان واقع در سلطنت‌آباد ـ جاده اقدسیه خیابان‌بهرام‌مراجعه نمایند .

سازمان صنایع نظامی

دانشگاه بلوچستان

اطلاعیه‌سازمان‌سنجش آموزش کشور در باره نتایج آزمایش مربوط به گزینش دانشجو برای دانشکده‌دریانوردی و فنون‌دریایی چابهار وابسته به‌دانشگاه بلوچستان

اسامی یکصدویکنفر از داوطلبانی که‌نمرات آنان درآزمایش ورودی از دیگران بیشتر است وبه ترتیب حروف الفباء درذیل مندرج است دعوت می‌شود که برای شرکت درمصاحبه ومعاینه در روز های‌مقرر به نشانی :

تهران ـ نزدیک میدان ولیعهد ـ کوچه‌شکروی شماره ۳۵ ـ دفترموقت‌دانشگاه بلوچستان ، رجوع کنند . دعوت شدگان‌باید اصل شناسنامه خود و ولی خودونیز اصل کارنامه آزمایش همگانی مربوط به‌نیمسال اول سال تحصیلی فعلی ، چهار قطعه عکس ۴×۳ سانتیمتر و گواهیها ومدارک دیگری را که برای احراز۵۵ امتیاز از ۱۰۰ امتیاز منطقه‌ای‌بودن‌لازم می‌دانندهمراه بیاورند .

سه‌شنبه ششم دی :

ادیبی سده رمضان . آراسته محمد رضا .اشکیانی‌محمود رضا . آقائی مهدی . الماسی غلامعلی . انجام ابراهیم .اهدایی بهزاد. بارقی روشن. باستان‌منصور. بامری موسی‌رضا .بختیاری رضا. بدیعی غلامرضا . برهانزهی‌اله وردی. بری عابدین . بزمجو طهمورث . بلادی فخرالدین . بیان علیرضا .

چهارشنبه هفتم دی :

بهادر زهی‌کمال آبادی حبیب‌اله . بهدوست کمال . بهنامیان محمد .بیگلری غلامرضا .پاپری ثابت احمد . جهانبخش غلامرضا. چاسبی نژاد مجتبی . حسن پور صبری . حسن پور منصور . حسن‌زاده عباس . حسین برعطامحمد. خدادوست محمود رضا .خزاعی‌فیض‌آبادی‌علیرضا. خواجه بیان غلامحسین . دادگر شهر زاد . دادگر محمد ابراهیم . داروزائی محمد رضا.

پنجشنبه هشتم دی :

داودی حسین . دوستی محمد رضا . دوک خلیل .ذاکری‌محمدرضا .رستمی جلیلیان معظم. رشیدتبریزی. اسداله. رضائی‌حسن .رضائی دشتی‌ماشاعاله.رضوانی‌حسین .رفاهی علی آبادی شاپور. رهبری جهانگیر . رئیسی عبدالقادر .زادسرمحمد عظیم .زردشتیان‌پرویز.زرین کلاه حسین .زمانی محمد . زوراحمد .

جمعه نهم دی :

زویدادوی دارخوین احمد . زویداوی‌دارخوین‌محمود. سالاری احمد علی . سرابندی ناصر .سرگزی صادق علیرضا. سلطان زاده محمد صادق . سیاهوئی عبداله.شهرکی غلام .شهرکی‌قدیمی‌احمدعلی .شهری‌مسعودی هوشنک.شیخ نژاد محمد رضا.صفت زاده ایرج.ظاهری‌ابراهیم .عبداله زاده حسین . عبدلی احمد . عصمت پناه محمد رضا. عیسی‌پور معرف هاشم.

شنبه دهم دی :

غضنفری پور محسن . غضنفری نجف آبادی‌خسرو.فرهادیانی فرزاد . فکور زابلی محمد رضا .فیروز آبادی بهارلوئی علی .قاسمی اسحق .قائم‌مقامی ژوبین .کاتبی‌عبدالرسول.کاوه مهران .کریمی‌محمود.کریمی‌همایون. کفعمی خراسانی سالم. گرگی محمد. لشکری محمود .محمد حسین پور اسحق . محمد زاده ببر حمیدرضا . مسلمی نژاد ضیاعاله .مقدس نژاد حمید.

یکشنبه یازدهم دی :

ملازاده اول احمد رضا.ملائی مصطفی. ملکزاده‌منوچهر.موسوی سید محمد علیشاه . میر محمد علی . میرابی مقدم ناصر . میش‌کار محمدرضا . نادری ناصر .نعمتی‌محمد. نقوی ناصر .نوحی‌علیرضا .نیسی‌عطاعاله.یزدان محمد. یزدی‌نیکخواه حمیدرضا .یعقوبی کنگانی حسن. م‌الف ۲۲۵۳۹

آگهی استخدام

دانشگاه تربیت معلم جهت‌تکمیل کادر اعضای هیات علمی خود تعداد ۹ نفر را در مرتبه استادیاری ومربی تمام وقت طبق مفاد آئین‌نامه استخدامی هیات علمی بشرح جدول زیر استخدام مینماید .

ردیف	مرتبه علمی	رشته	مدرک تحصیلی	محل خدمت	تعداد
۱ـ	استادیار یامربی	زبان انگلیسی	دکتری در رشته زبان انگلیسی یا فوق لیسانس دررشته زبان‌انگلیسی	تهران	۴ نفر
۲ـ	استادیاریامربی	زبان فرانسه	دکتری در رشته زبان فرانسه یا فوق لیسانس در رشته زبان‌فرانسه	تهران	۲ نفر
۳ـ	استادیار یا مربی	زبان آلمانی	دکتری‌در رشته زبان آلمانی یا فوق لیسانس در رشته زبان آلمانی	تهران	۱ نفر
۴ـ	مربی	فیزیک	فوق لیسانس در رشته فیزیک	تهران	۲ نفر

داوطلبان واجد شرایط میتوانند درخواست کتبی خود رابا قید نشانی کامل وشماره تلفن همراه بافتوکپی مدرک تحصیلی وریزنمرات‌ودوقطعه عکس باپست‌سفارشی‌حداکثر تا۱۰ روز پس‌از تاریخ‌انتشار این‌آگهی به‌نشانی اداره کارگزینی دانشگاه تربیت معلم خیابان تخت‌جمشید نرسیده به‌جاده قدیم‌شمیران پلاک ۵۹۹ ارسال دارندویاشخصاجهت ثبت‌نام وکسب اطلاعات بیشتر درساعات اداری به‌آدرس فوق مراجعه نمائید. م‌الف ۲۲۳۱۵

دانشگاه تربیت معلم

پذیرش داوطلب برای دوره تربیت تکنیسین پروتزهای دندانی

دانشکده دندانپزشکی دانشگاه تهران تعداد ۱۵ نفر برای دوره تربیت تکنیسین پروتزهای‌دندانی در نیمسال دوم سال‌تحصیلی‌جاری ۳۷ـ ۲۵۳۶ ازطریق امتحان ومصاحبه میپذیرد .

مدت تحصیل‌این‌دوره‌چهار نیمسال‌میباشد که در پایان این مدت به فارغ التحصیلان گواهینامه تکنیسین پروتزدندانی‌داده خواهد شد که ارزش استخدامی آن برابر فوق دیپلم میباشد .

سن داوطلبان این‌دوره نباید از۲۵ سال متجاوز باشد .

مدارک لازم :

۱ـ فتوکپی دیپلم یا گواهی قبولی درامتحانات نهائی سال ششم متوسطه یاپایان‌دوره دبیرستان
۲ـ رونوشت یافتوکپی شناسنامه
۳ـ شش قطعه عکس ۴×۶
۴ـ فتوکپی کارنامه آزمون همگانی
۵ـ رسید مبلغ ۱٫۰۰۰ ریال بابت ثبت نام‌به‌حساب جاری اختصاصی دانشکده دندانپزشکی دانشگاه تهران که بشماره ۱۰۳ بانک‌عمران‌شعبه دانشگاه واریز شده‌باشد.

داوطلبان بایستی مدارک مربوط راتاآخر وقت اداری‌روزدوشنبه۲۰دیماه ۲۵۳۶ باپست‌سفارشی به‌نشانی دبیرخانه دانشکده‌دندانپزشکی‌دانشگاه تهران فرستاده و یا مستقیما باداره فوق تحویل نمایند .

داوطلبان بایستی برای شرکت در مراحل گزینش ساعت ۹بامداد روز دوشنبه ۲۶ دیماه‌به امور آموزشی و پژوهشی دانشکده دندانپزشکی دانشگاه تهران مراجعه نمایند .

م‌الف ۲۲۴۵۲

دانشکده دندانپزشکی دانشگاه‌تهران

بیضایی برای اجرای نمایشش بدنبال سالن می گردد

نه پرده برای سینما، نه صحنه برای تئاتر

محمد ابراهیمیان

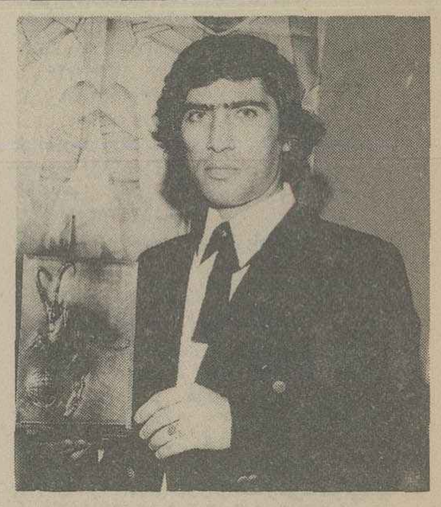

بهرام بیضایی

در روزگاری که همه پیوندهای عناصر تئاتر ایران از هم می گسلد، قدیمی‌ها خسته و از کار افتاده به کنجی می‌خزند. تئاتریهای حرفه‌ای جذب سینما می‌شوند، و اصولا تئاتر سکوی پرتابی بسوی سینماست و همه‌جا سخن از این می‌شنوی که بازیگر تئاتر تامین مالی ندارد و بناچار جذب سینما و سریالهای تلویزیون می‌شود. در روزگارای که دل کندن از وسوسه‌های سینما کار دشواری می‌شود و بازگشت مرد تئاتر خود امیدی در دلها می‌نشاند و هر کس با راست و ریست کردن سالنی خودش را مباشر تئاتر می‌انگارد، خیلی عجیب است که بهرام بیضائی نتواند «ندبه» را بروی صحنه بیاورد، حالا مباشرین تئاتر و این باصطلاح دل سوزان تئاتر نشان دادند که در برابر هر حرکت یک ضد حرکت ایجاد میکنند، این ضد حرکت براستی سنتی شده است. عجیب است هر کس در هر کجا که سخن بگوید از مرگ چیزی می‌نالد، همه از مرگ سینمای ایران نالیدند و هر کس چیزی گفت اما طرفی بسته نشد. دیرگاهی گفتند تئاتر از میان رفته است و این هنر سرزنده در برابر سینما دارد از پای در میاید. آمدند که به تئاتر جان تازه‌ای بدهند، سمینار تئاتر راه افتاد، شهرستانیها توانستند قابلیتهای پنهان خود را عرضه کنند، در همه جشنواره‌های منطقه‌ای و غیر منطقه‌ای سعی شد که تئاتر حتما عنصری باشد، جزئی باشد از یک کل و بظاهر بان اهمیت دادند. هر جا نشستند گفتند: تئاتر! اما نگفتند نویسندگان تئاتر ما چه شدند، کجا رفتند و بر آنان چه میرود؟ همیشه همینطور بوده است، بظاهر هیچ چیز قابل تغییر نیست، این واقعا اسف‌انگیز است.

بیضائی قصد میکند یکی از نوشته‌هایش را بروی صحنه بیاورد، همه راهها بر او بسته است. او حتی راضی می‌شود در یک سالن ورزشی «ندبه» را اجرا کند. امکانش فراهم نمی‌آید. پشیمان می‌شود. هر مباشری به او چیزی میگوید، شروطی دارد. این شرطها به بیضائی گران است تن به شرایط آنها در نمی‌دهد، هنرمند که نمی‌تواند شرط پذیر باشد و او ترجیح میدهد که بکلی عطای تئاتر را به لقایش ببخشد. این خیلی عجیب است همین چند روز پیش ملاقاتی اتفاق افتاد با باربد طاهری که می‌گفت به بیضائی گفته‌ام: اگر خیال میکنی می‌شود «ندبه» را در حیاط شرکت عیار اجرا کرد، می‌توانیم چادری مهیا کنیم که حیاط را بپوشاند، با میز و نیمکت هم می‌شود صحنه‌ای درست کرد و لابد آنها که شیفته تئاتر و علاقمند کارهای تو هستند می‌توانند یکی دو ساعتی را در سرما و روی صندلیهای فلزی سرکنند...

هنوز از سوی بیضائی جوابی نیامده که دلش میخواهد که تئاترش را در یک حیاط اجرا کند، یا نه؟ بدنیست بدانید که بیضائی هنوز اکرانی برای نمایش «کلاغ» هم نیافته است!

من ایمان دارم که اگر اجرای تئاتر بیضائی در همان حیاط هم امکان پذیر بشود، برای شیفتگان تئاتر فرصتی پیش آمده است.

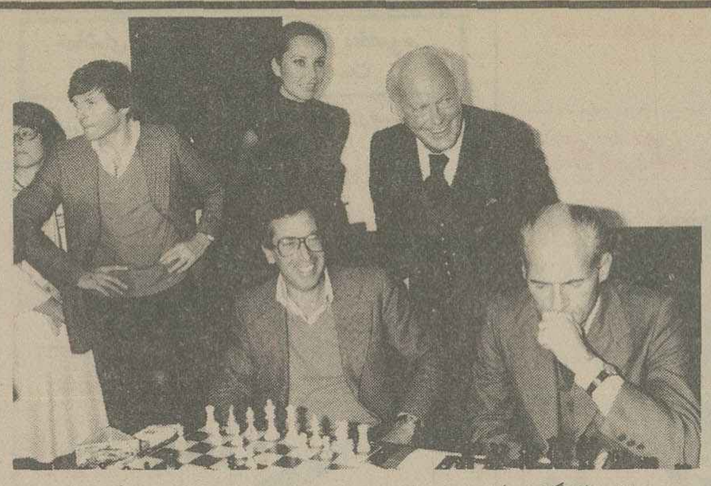

در سالن پیکارگران شطرنج روژه وادیم و شاندون مونه در جلو و کورت یورگنس پشت سر انها دیده میشوند.

«انسان» بازهم در برابر «ماشین» پیروز شد

در یک مسابقه همزمان شطرنج بین کامپیوتر و ده حریف «دکاستیا» جایزه اول را ربود و در این مسابقه گروهی از هنرمندان نیز شرکت جسته بود.

آقای دکاستیا رئیس تشریفات کاخ الیزه آبروی انسان را در برابر ماشین حفظ کرد: وی توانست برنامه ویژه «کنترل اطلاعات شطرنج ۶ ـ ۴» را که قهرمان جهانی برنامه های کامپیوتر است مغلوب سازد این واقعه در خانه ایران در پاریس جریان داشت و بدین ترتیب سهم ایران در تعیین مقررات بازی شطرنج و انتشار آن روشن شد.

اولین بار بود که مسابقه هم زمان کامپیوتر «کنترل اطلاعات» با ده نفر بازیکن انجام میشد ـ علاوه بر دکاستیا بازیکنان دیگر از بین شخصیتهای معروف نمایش و سیاست جهان انتخاب شده بودند بدین شرح:

کورت یورگنس و میشل کنستانتین از جهان کمدی ـ گی برت خواننده ـ روژه وادیم ژان دلانی و خوزه جیووانی صحنه سازان ـ فرناندو ارابال درام نویس ـ پرفسور سره از آکادمی علوم ـ آقای شاندون مونه (صاحب شامپانی های معروف بهمین اسم) ـ مادام سنوکوسف مانوئل اپیچلا کودک هفت ساله قهرمان فرانسوی در ردیف پوسین (جوجه) که با کمال شجاعت تا ۴ ساعت در بازی خود مقاومت کرد و جزو اولین اشخاص نبود که به شکست تن در دادند.

آقای ژان دلانی اولین شخصی بود که خود را از بازی کنار کشید ـ یک استاد بزرگ شوروی سنوکوسف مخصوصا از کوسف مخصوصا «از کشور خود به پاریس آمده بود که خارج از مسابقه با کامپیوتر روبرو شود.

بازی کنان در یک تالار کوچکی دور از جمعیت (تا آنجا که مقدور بود) قرار گرفته بودند تا بتوانند فکر خود را براحتی متمرکز بازی خود کنند ـ در خارج تالار حرکات شطرنج ها روی ۱۰ صفحه بزرگ شطرنج منعکس میشد. در جای دیگر یک پرده بزرگ سینما کوشش بازیکنان را روی صحفه شطرنج خود خمیده بودند به تماشاچیان ارائه میداد.

با نمایش «دیوار چین»

در تئاتر شهر، یک واریته اجرا میشود

دیوار چین
اثر: ماکس فریش
ترجمه: فریدون سالک
کارگردان: داریوش فرهنگ

دیوار چین یک کمدی فارسی است. یک واریته است، یک طنزاست ـ یک نمایش سیاسی است. دریک وعده دیدار عجیب و غریب دریک بالماسکه بزرگ و تاریخی، گروهی از شخصیت های سیاسی، فرهنگی و تاریخی گردهم امده‌اند تادرمراسم افتتاح دیوار چین شرکت نمایند. دیواری عظیم که توسط هوانگ تی امپراتور چین ـ ۲۱۰ ـ ۲۲۰ قبل از میلاد ساخته شده است.

روشنفکری از زمان باین بالماسکه وارد می شود و درروبا روئی باچنین شخصیت هائی خطر می کند و جنگ بین قدرت و اندیشه درمی گیرد ـ دیوارچین سئوالات زمان مارا مطرح می کند بابینشی خارق العاده و طنزی زیبا، این نمایش زمان و مکان را درهم ریخته و شخصیت هائی اززمان ها و مکانهای مختلف را نظیر: ناپلئون، هوانگ تی بروتوس، کلمب، کلئوپاتر، دون ژوان ـ فیلپ دوم . پیلاتوس قاضی، عیسی مسیح رومئوژولیت گردهم اورده تا این بالماسکه را رونق دهند.

درنمایش دیوارچین گروهی از هنرپیشگان جوان شرکت دارند ـ این یک نمایش گروهی است با ۳۵ هنرپیشه ـ مهدی هاشمی ـ پرویزپور حسینی ـ داریوش ایران نژاد ـ سیاوش تهمورث ـ ژیلا سهرابی ـ تانیا جوهری ـ هوشنگ توکلی ـ حمید لبخنده، اکبر رحمتی ـ مهشتی شاهرخی ـ علیرضا خمسه ـ منوچهر نامور آزاد ـ و لباس و دکور ناصری ـ موزیک وانکوناید نوف. این نمایش از تاریخ چهارم دی ماه درتاتر شهر بصحنه می اید درامد شب اول دراختیار لاینز شمیران گذاشته میشود تا به مصرف امور خیریه برسد.

بلبل سر گشته

نمایشنامه بلبل سرگشته نوشته علی نصیریان از چهارم تا سی ام دیماه به کارگردانی خود او در تالار ۲۵ شهریور بروی صحنه میاید. در این نمایشنامه علاوه بر نصیریان، مهین شهابی، اذر فخر، میترا فتحی، جمشید لایق، و مصطفی طاری بازی دارند.

نوجوانانی بااستعدادهای رهبری شده

هفته پیش، هنرآموزان کارگاه موسیقی کودکان و نوجوانان درتاتر شهر یک برنامه اجرا کردند که درنوع خود تجربه‌ای تازه و خوشایند بود.

اجرای یک برنامه پژوهشی بوسیله کودکان و نوجوانان و عضو کارگاه موسیقی رادیو تلویزیون ملی ایران بازگو کننده این واقعیت است که هرگاه جوانان ما وسایل کارو مربیان دلسوز و کاردان دراختیار داشته باشند استعداد و توانائی آن را خواهند داشت که درفراگیری هنر کوشش کنند و ذخیره‌ای برای آینده موسیقی کشور باشند.

آنچه دراجرای برنامه کنسرت و موسیقی محلی و ملی کودکان و جوانان عضو کارگاه موسیقی درخور اهمیت بود اینست که آنها کارشان از تصنع و دنباله روی برکنار است و سازها را با احساس درونی و استفاده از آموزش درست مینوازند.

اهمیت کار نوازندگان جوان مادراین است که آنها موسیقی محلی و سنتی را به همان اصالت طبیعی که شناخته‌اند مینوازند و دهل زن و تنبل نواز کرمانشاهی دراصل انچه را که در پهنه سنت های محلی یاد گرفته بخاطر سپرده و بدون چاشنی تصنع آن را بشنونده عرضه میکند، ناگفته نماند که نوجوانان کارگاه این شیوه را با راهنمائی و حمایت مربیان کارگاه موسیقی آموخته‌اند.

رهبری کر را وانکونایرنف هنرمند بلغارستانی بعهده داشت.

دراین برنامه ژاله فریدی مربی و تک خوان اواز گروه کر از حنجره باز و زیبائی صدا برخوردار بود و این صدا برای اپرا قابل استفاده است و ازاو میتوان یک خواننده سوپرانو تربیت کرد

دراین برنامه جوانان و نوجوانان تهران ـ آبادان رشت تبریز رضائیه مشهد، یزد و کرمانشاه بالباسهای محلی و سازهای سنتی زادگاه خود برنامه اجرا کردند.

نقطه عطف این برنامه تنبک نوازی رزیتا روحبخش دختر ۴ ساله یزدی بود که بسیار جالب بود و تنها مشکل این بود که ابراز احساسات شنوندگان این بچه راگیج کرد و قدری هم ترس وجود اورا فرا گرفت و بهتر این بود مربی کودک خود بروی صحنه می آمد و اورا هدایت میکرد.

درگروه نوازی جوانان یزد و تهران و دهل نوازان رضائیه و درتک نوازی و هم نوازی دونفره نوجوانان کرمانشاهی گوی سبقت را ازدیگر هنرجویان ربودند.

اکبر شرداری

بر صحنه‌های نمایش

کار تازه بهمن فرسی

آرامسایشگاه

بهمن فرسی تازه‌ترین نمایشنامه خود را با نام «ارامسایشگاه» اوائل بهمن ماه در تئاتر ۲۵ شهریور بروی صحنه خواهد برد.

فرسی علاوه بر نوشتن کار بازیگری سینما را هم در پاره ای موارد پذیرفته است. در فیلم پستچی داریوش مهرجوئی نقش عمده ای داشت ودر اخرین فیلم او نیز «دایره مینا» نقش مهمی را بازی میکند، نمایشنامه های زیادی نوشته است از آنجمله «چوب زیر بغل» که تنها یکبار ودر انجمن ایران وامریکا بروی صحنه امد «ارامسایشگاه» این ترکیب تازه لغوی نمایشنامه جدیدی است از بهمن فرسی که در برنامه تئاتری ۲۵ شهریور گنجانده شد واوائل بهمن ماه با بازی علی نصیریان، مهین شهابی، اذر فخر، خسرو شکیبائی، داود اریا، منظر لشگری ونازی حسنی بروی صحنه خواهد امد.

سوگنامه برای تو

ایرج جنتی عطائی شاعر وترانه سرائی که فارغ التحصیل دانشکده هنرهای دراماتیک است. گهگاه در کنار کار اصلیش ترانه سرائی نمایشنامه هایی نیزمی نویسد. مدت زمانی نیز بازیگر تئاتر بود. چند فیلمنامه نیز برای سینمای ایران نوشت از آنجمله بود «فدائی» که چند سال پیش با بازی داود رشیدی وتقی مختار نمایش داده شد تازه ترین نمایشنامه ایرج جنتی عطائی «سوگنامه برای تو» نام دارد که دو سه ماهی است در کار تمرین آن است.

در این نمایشنامه خسرو شکیبائی، مهدی محمدی پور، جلال اسماعیل زاده واسماعیل بختیاری بازی دارند.

بعلت کمبود سالن تئاتر پیدا نیست سوگنامه برای تو در کجا اجرا خواهد شد.

اما جنتی عطائی امیدوار است بتواند این نمایشنامه را هر طور شده در بهمن ماه امسال بروی صحنه بیاورد.

جاز

نمایشنامه «جاز» نوشته مارسل پانیول درام نویس فرانسوی بکارگردانی سعید پور صمیمی برای تلویزیون ۱ (سیمای ایران) اماده می شود.

در این نمایشنامه که کارگردان فنی آن مسعود فروتن است، سعید نیکپور، مهوش برگی، خسرو پیمان، پورستار وهوشنگ بهشتی بازی دارند.

... و هنوز باران می بارد

قاسم سیف بازیگر تئاتر که اغلب نمایشنامه های خود را نیز کارگردانی میکند. نمایشنامه تازه ای نوشته است با نام «وهنوز باران می بارد» که توسط مسعود فروتن برای تلویزیون ۲ ضبط می شود. در این نمایشنامه سعید نیکپور، فرامرز صدیقی ومهوش برگی بازی دارند

دایی وانیا در تالارمولوی

پری صابری دست اندر کار تمرین نمایشنامه «دائی وانیا» ست. این نمایشنامه قرار است در فروردین ۳۷ در تالار مولوی دانشگاه تهران بروی صحنه بیاید اکبر زنجانپور، قاسم سیف، داریوش ایران نژاد وگروهی دیگر از بازیگران تئاتر در دائی وانیا بازی خواهند کرد.

خانم، آقای مدیرعامل میکروبایگانی

سیستم میکروفیلم کداک ۹۸٪ بنفع شماست

شمابرای سازمان دادن به بایگانی اداره‌و یا شرکت خویش هر ساله وقت ،بودجه، جا ، نیروی انسانی ومخارج‌بسیاری صرف میکنید ، بااینهمه خطرات احتمالی آتش‌سوزی ، و امکان مفقود شدن اسناد و مدارک همیشه بایگانی شمارا تهدید میکند .

سیستم میکروفیلم کداک کلیه این مخارج و مصارف را به ۲٪ تقلیل میدهد
سیستم میکروفیلم کداک با فشار یک دکمه هفتصدبرگه سندرا در یک دقیقه ثبت میکند
سیستم میکروفیلم کداک فقط ۲٪ از جائی را که اسناد و مدارک اشغال میکند ، بخود اختصاص میدهد
سیستم میکروفیلم کداک اسنادومدارک را تایک پنجاهم کوچک میکند .
سیستم میکروفیلم کداک به شما امکان میدهد در جا ، محل ،کاغذ ، وقت ، نیروی انسانی و در مجموع در مخارج سیستم بایگانی خود ۹۸٪ صرفه جوبی‌کنید .
سیستم میکروفیلم کداک در مقابل خطرات احتمالی (آتش‌سوزی ، مفقود شدن ، از بین رفتن‌و غیره . . .)محفوظ میماند .

جهت کسب اطلاعات بیشتر در باره میکروفیلم کداک ، کوپن را پرکرده برای ما پست نمائید .

لطفا " ترتیبی اتخاذ فرمائید که یکی از کارشناسان سیستم میکروفیلم کداک جهت تشریح چگونگی سود آور بودن این سیستم در تجارت ما ،بامن تماس حاصل نمایند .

نام ..... سمت .....
نام شرکت .....
آدرس .....
..... تلفن .....

Kodak

کداک (ایران) لیمیتد (شرکت سهامی خاص)دائره میکروفیلم
خیابان شاه، شماره ۲۱۰ ، طبقه اول تلفن ۶۴۵۴۶۳ـ ۶۶۰۴۱۶ـ ۶۴۸۹۶۷

سازمان زنان ایران

آگهی استخدام

سازمان‌زنان‌ایران‌ازفارغ التحصیلان آموزش عالی در رشته‌های علوم‌تربیتی ، آموزش و پرورش قبل‌از دبستان مدیریت ، رفاه ، حقوق ، جامعه شناسی ، امار ، علوم اداری ، مردم شناسی ، روانشناسی ، حسابداری ، بازرگانی و طراحی عمومی دعوت به همکاری مینماید .

داوطلبان آمادگی خود را شخصا یا کتبا حداکثر تا تاریخ ۲۹ر۱۰ر۳۶ به کارگزینی سازمان زنان ایران واقع در خیابان تخت جمشید ، روبروی ساختمان‌شرکت‌نفت‌اعلام نمایند .

م الف ۲۲۴۰۳ سازمان زنان ایران

آگهی استخدام

صندوق تامین اجتماعی وابسته بوزارت بهداری و بهزیستی بمنظور تکمیل کادر خود بتعدادی دیپلمه کامل متوسطه در رشته های حسابداری، بانکداری، بازرگانی، منشیگری، ریاضی و طبیعی که دارای شرائط زیر باشند نیاز دارد:

۱ـ داشتن حداکثر ۲۵ سال تمام

۲ـ داشتن برگ پایان خدمت وظیفه عمومی و یا معافیت دائم (توضیح اینکه دیپلمه های ریاضی و طبیعی بایستی دارای معدل کتبی ششم متوسطه ۱۲ ببالا باشند).

داوطلبان می توانند بمنظور ثبت نام برای امتحان همه روزه بجز پنجشنبه و ایام تعطیل از ساعت ۸ الی ۱۶ با در دست داشتن یک قطعه عکس ۴×۶ بمدیریت کارگزینی صندوق واقع در خیابان آیزنهاور کاخ تامین اجتماعی مراجعه نمایند.

صندوق تامین اجتماعی

قابل توجه کارفرمایان

بمنظور احتراز از مطالبه مجدد حق بیمه های پرداختی به بانکها لازم است پس از پرداخت‌حق بیمه بلافاصله نسخه چهارم رسید بانك (نسخه مخصوص شعبه تامین اجتماعی) را تسلیم‌ناحیه بهداری و بهزیستی(شعبه سابق تامین اجتماعی) نمایند تااز پرداخت حق‌بیمه مطلع و درمحاسبات مربوط منظور گردد.

صندوق تامین اجتماعی

سینما حافظ : عروس قاتل

ازامشب فقط در

سینماشهر تماشا

سینمای ممتاز ۴ستاره ****

شاهکاری بی نظیر و بیسابقه

انتخاب شده برای جشنواره جهانی فیلم تهران انتخاب شده برای جشنواره بین المللی فیلم کان

کارلو پونتی تقدیم میکند

ماریا اشنایدر . سیدنی روم

رابرت وُن درفیلمی از: **رنه کلمان**

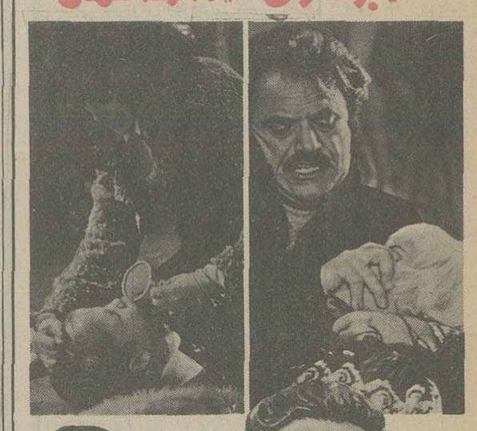

آخرین تلاش هیتلر برای رهائی از شکست توطئه دزدیدن چرچیل بود و برای اجرای این توطئه زبده‌ترین افراد کوماندوی ارتش آلمان مامور شدند بخاک انگلیس رفته و مرده یا زنده چرچیل را برای هیتلر بیاورند... و اینست فیلمی عظیم و پرهیجان از این ماجرای حقیقی جنگ دوم جهانی

ازامشب فقط در

سینما آتلانتیک

مایکل کین . دانلد ساترلند

رابرت دووال . جنی آگوتر درفیلم

عملیات عقابها

ضد یخ بتون و سایر مواد شیمیایی

مخصوص بتون و ساختمان ۶۵۵۹۸۸
شرکت تهران فایبر - تلفن ۶۵۵۵۲۹

ساعات کار زمستانی

کانون جهانگردی و اتومبیل کلوب شاهنشاهی ایران

خیابان ورزش - شماره ۳۷

از پنجشنبه اول دیماه ۲۵۳۶ بقرار زیر است:
شنبه تا چهار شنبه یکسره از ۸/۳۰ تا ۱۵/۳۰
پنجشنبه ۸/۳۰ تا ۱۲
قبول عضویت و کمک فنی باعضا در تمام ساعات روز و شب با تلفنهای ۳۱۹۰۴۰ - ۳۱۹۰۴۱ - ۳۱۹۰۴۴ - ۳۱۹۰۴۵

سینماهمای

ازامشب نمایش میدهد

یکی از بهترین وجدیدترین محصولات سینمای هند که داستان جذاب و رقص و آوازهای آن هرگز فراموش نخواهد شد

دردسر عزب اوغلی

باشرکت: **جی تندرا**
ممتاز . آرونا ایرانی

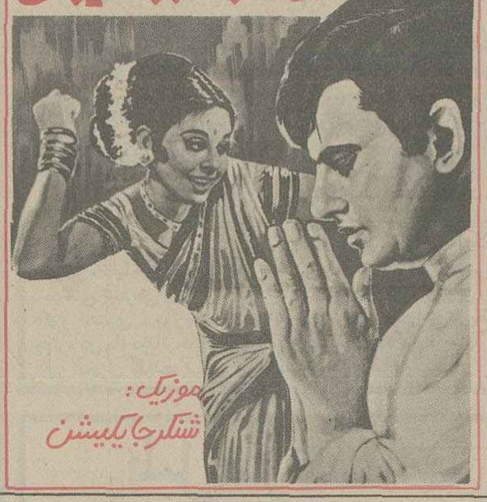

موزیک: شنکرجایکیشن

مجله دنیای ورزش شنبه‌ها منتشر میشود

تماشای این فیلم فقط باعینك مخصوص فیلمهای سه‌بعدی میسر است

سومین هفته نمایش از فردا عصر درسینما های

پارامونت ودیانا

غولهای ۳ بُعدی

بطریقه سوپر سه بُعدی

رنگی

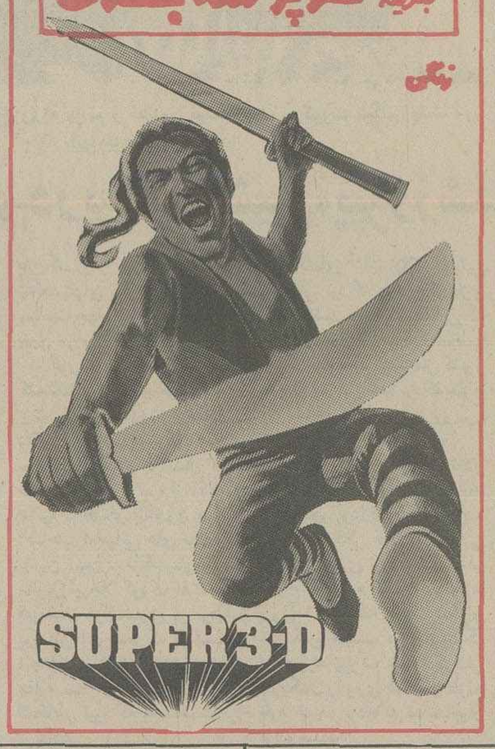

ازامشب فقط در

سینما دیاموند

انتونی کوئین . ویرنالیزی

درفیلمهای: هاری ورنوی

سانسها ۱۱/۱۵ صبح - ۲/۳۰ - ۵ - ۷/۳۰ - ۱۰ بعدازظهر

کسری : بعداز ظهر نحس

برنامه سینماها

تماشای فیلمهائی‌کهباعلامت (×) مشخص شده برای اشخاص کمتر از ۱۸ سال ممنوع است

✱ آنسوی رودخانه - رنگی - درمندرا - ممتاز
ایفل (۳۱۱۴۷۷) ۱۰/۳۰ - ۱۲/۳۰ - ۲/۳۰ - ۴/۳۰ - ۶/۳۰ - ۸/۳۰
✱ آتش هوس - فرانسوابره
پ.ب (۸۲۹۶۴۱) ۱۰ - ۱۲ - ۲ - ۴ - ۶ - ۸ - ۱۰
✱ امیرارسلان نامدار - رنگی - فردین
اونیورسال (۹۲۶۹۵۳) - ۱۱ - ۱ - ۳ - ۵ - ۷ - ۹
ایران (۱۶۳۵۴) ۹ - ۱۱ - ۱ - ۳ - ۵ - ۷ - ۹
تیسفون (۸۵۸۸۸۲) ۹ - ۱۱ - ۱ - ۳ - ۵ - ۷ - ۹
رنگین کمان (۷۴۵۷۶۰) ۱۰ - ۱۲ - ۲ - ۴ - ۶ - ۸
پاسفیک (۷۵۳۳۱۱) ۱۹ - ۳/۳۰ - ۵/۳۰ - ۷/۳۰ - ۹/۳۰
دریا (۳۴۱۷۴۶) ۹ - ۱۱ - ۱ - ۳ - ۵ - ۷ - ۹
کارون (۹۵۵۱۶۵) ۱۰/۳ - ۲/۳ - ۶/۳ - ۸/۳
آستارا (۲۴۰۲۲) ۱۰/۳ - ۲/۳ - ۶/۳ - ۸/۳
★ اسیرجن - رنگی - جون‌کالینز
سینمو ند (۶۴۸۳۲۲) ۱۱ - ۳ - ۵ - ۷ - ۹
✱ بن هور - رنگی - ۷۰ میلیمتری - چارلتون هستون
کاپری (۹۲۸۴۰۱) ۱۱ - ۳ - ۷
✱ بعدازظهر نحس - رنگی - ال پاچینو
کسری (۸۲۶۹۳۹) ۱۰ - ۱۲ - ۲ - ۴ - ۶ - ۸ - ۱۰
✱ بینوایان - ژان گابن - بورویل
گلدن سیتی (۲۶۳۲۶۹) ۱۱ - ۲/۳ - ۶ - ۹/۳
✱ بیرهاگریه نمی کنند - رنگی - انتونی کوئین
امپایر (۸۹۳۹۴۲) ۱۱/۳ - ۱/۳ - ۳/۳ - ۵/۳ - ۷/۳ - ۹/۴۵
✱ بازماندگان - رنگی - هوکواستیگلیتز
گلدیس (۶۲۸۷۱۳) ۱۱/۱۵ - ۱/۳۰ - ۳/۳۰ - ۵/۳۰ - ۷/۳۰
✱ بلوف - رنگی - انتونی کوئین
ماژستیک (۶۶۸۴۶۱) ۱۱ - ۱ - ۳ - ۵ - ۷ - ۹/۱۵
★ بادی گارد نگهبانی چون‌پولاد - رنگی - سونی‌شیبا
رکس (۳۱۸۲۴۲) ۳ر۱۰ - ۳ر۲ - ۳ر۴ - ۳ر۶ - ۳ر۸
رویال (۸۲۹۷۸۵) ۱۰ - ۱۲ - ۲ - ۴ - ۶ - ۸ - ۱۰
✱ پهلوان مفرد - سه ثانیه بجهنم
اسمان ابی (۳۴۱۶۶۸) ۹ - ۱۱ - ۱ - ۳ - ۵ - ۷ - ۹
★ پرستار بچه - رنگی - ماریا شنایدر
شهر تماشا (۹۲۸۶۸۶) ۳ر۱۱ - ۳ر۱ - ۳ر۲ - ۳ر۵ - ۳ر۷ - ۳ر۹
✱ تلاقی - بهمن مفید - پوری بنائی
آسیا (۶۴۲۹۰۹) ۱۱ - ۱ - ۳ - ۵ - ۷/۱۵ - ۹/۳۰
مولن روز (۷۵۲۹۲۹) ۱۱ - ۳/۳۰ - ۵/۳۰ - ۷/۳۰ - ۹/۳۰ - ۸/۳۰
شهوند (۳۵۴۰۴۰) ۱۰/۳۰ - ۱۲/۳۰ - ۲/۳۰ - ۴/۳۰ - ۵/۳۰ - ۸/۳۰
نپتون (۷۶۱۰۳۶) ۹ - ۱۱ - ۱ - ۳ - ۵ - ۷ - ۹
ژاله (۳۰۴۱۲۰) ۱۰/۳۰ - ۲/۳۰ - ۴/۳۰ - ۶/۳۰ - ۸/۳۰
توسکا (۵۲۶۵۴۴) ۹ - ۱۱ - ۱ - ۳ - ۵ - ۷ - ۹
المپیا (۹۲۶۷۹۶) ۱۱ - ۱ - ۳ - ۵ - ۷/۱۵۷ - ۹/۱۵
لیدو (۹۵۱۵۱۱) ۹ - ۱۱ - ۱ - ۳ - ۵ - ۷ - ۹
پاسارگاد (۳۴۲۷۸۲) ۱۰ - ۱۲ - ۲ - ۴ - ۶/۱۵ - ۸/۳۰
چرخ فلک (۹۵۰۵۵۸) ۹ - ۱۱ - ۱ - ۳ - ۵ - ۷ - ۹
شرق (۵۳۴۰۲۴) ۱۰ - ۱۲ - ۲ - ۴ - ۸
★ جایزه - رنگی - پل‌نیومن - الکزومر
پولیدور (۸۹۲۷۳۱) ۳ر۱۱ - ۳ر۱ - ۳ر۲ - ۳ر۵ - ۳ر۷ - ۳ر۹
★ چهاروتیتن - رنگی - سینما سکوپ
تاج (۳۱۳۸۶۴) ۱۰ - ۱۲ - ۲ - ۴ - ۶ - ۸ - ۱۰
سهیلا (۳۱۶۴۲۴) ۳ر۱۰ - ۳ر۲ - ۳ر۴ - ۳ر۶ - ۳ر۸
مراد (۷۵۳۳۸۲) ۱۱ - ۱ - ۳ - ۵ - ۷ - ۹
✱ خاموشی سپید - قهرمان شرق
نادر (۳۱۴۷۹۵) ۹ - ۱۱ - ۱ - ۳ - ۵ - ۷ - ۹
✱ خودفروشان - سینما سکوپ - رنگی
اریا (۳۱۹۸۸۴) ۹ - ۱۱ - ۱ - ۳ - ۵ - ۷ - ۹
★ خشن‌ها - غرب دیوانه دیوانه
الیز (۳۰۴۲۰۸) ۳ر۸ - ۱۲ - ۳ر۳ - ۳ر۷ - ۸۳
✱ دیوانه‌ای از قفس پرید - رنگی - جک نیکولسون
شهرفرنگ (۶۲۷۶۲۸) ۱۱/۱۵ - ۲/۳۰ - ۵ - ۷/۳۰ - ۱۰
✱ دوشس و قمارباز - رنگی - جرج سگال
شهرقصه (۶۲۷۲۹۰) ۱۱ - ۲ - ۴ - ۶ - ۸ - ۱۰
✱ دانه های شن - رنگی ۷۰ میلیمتری - استریوفونیک ۶ باندی
کریستال (۳۱۷۶۷۵) ۹ - ۱۲ - ۳ - ۶ - ۹
★ دردسر عزب‌اوغلی - رنگی - جی‌تندرا
همان (۳۱۱۶۶۹) ۳ر۱۰ - ۳ر۲ - ۳ر۴ - ۳ر۶ - ۳ر۸
★ دنیای وحشی - رنگی - مستند
رادیو سیتی (۶۴۳۳۲۰) - ۱۵ر۱۱ - ۳ر۲ - ۳ر۵ - ۳ر۷ - ۳ر۹
★ رفق عجب کلکی زدیم - رنگی - سینماسکوپ
دروازه طلائی (۳۵۲۱۶۰) ۹ - ۱۱ - ۱ - ۳ - ۵ - ۷ - ۹
★ ساعت ۲۵ - رنگی - آنتونی‌کوئین - ویزیالیزی
دیاموند (۸۲۸۴۰۰) ۳ر۱۱ - ۳ر۱ - ۳ر۲ - ۳ر۵ - ۳ر۷ - ۳ر۹
★ سایه قاتل - رنگی - پول‌براینر
پلازا (۶۴۴۲۵۵) ۱۱ - ۱ - ۳ - ۵ - ۷ - ۹
✱ شمشیر و کمان - سینما سکوپ رنگی
الوند (۳۶۶۵۳۸) ۱۰ ۱۲ - ۲ - ۴ - ۶ - ۸
✱ شکوه علفزار - رنگی - وارن بیتی
ریولی (۷۵۷۷۷۷) ۱۱ - ۳/۳ - ۵/۳ - ۷/۳ - ۹/۳
★ عملیات عقاب ها - رنگی - مایکل‌کین
آتلانتیک (۸۹۷۱۷۱) ۳ر۱۱ - ۳ر۱ - ۳ر۲ - ۳ر۵ - ۳ر۷ - ۳ر۹
✱ عشق های هرکول - دختری بنام جسی
فلور (۵۲۸۰۹۶) ۹ - ۱۱ - ۱ - ۳ - ۵ - ۷ - ۹
✱ عروس قاتل - رنگی - اشوک کومار
حافظ (۳۹۱۰۷۴) ۱/۳ - ۲/۳ - ۴/۳ - ۶/۳ - ۸/۳
✱ غولهای سه بعدی - رنگی - دایناراما - سه بعدی
پارامونت (۶۴۸۳۲۱) ۱۱ - ۳/۳ - ۵/۳ - ۷/۳ - ۹/۳
دیانا (۶۴۷۳۶۵) ۳ - ۱۱ - ۳/۱ - ۳/۳ - ۵/۳ - ۷/۳ - ۹/۴۵
✱ قصه شب
موناکو (۷۳۵۵۹۶) ۹ - ۱۱ - ۱ - ۳ - ۵ - ۷ - ۹
✱ قلیچ ارسلان - سینما سکوپ رنگی
کیهان (۵۴۶۳۶۰) ۹ - ۱۱ - ۱ - ۳ - ۵ - ۷ - ۹
★ کتوما - رنگی - فرانکونرو
سلنترال (۹۲۸۶۸۶) ۱۱ - ۱ - ۳ - ۵ - ۷ - ۱۰ر۹
✱ کبوتر خونین - سینما سکوپ - رنگی
برلیان (۳۹۳۵۳۵) ۹ - ۱۱ - ۱ - ۳ - ۵ - ۷ - ۹
✱ کاپو - لوران تزریف - امانوئل ریوا
شهر قشنگ (۶۴۷۷۷۷) ۱۱ - ۱ - ۳/۱۵ - ۵/۳۰ - ۷/۳۰ - ۹/۴۵
✱ مارتای حیله گر - رنگی سینما سکوپ
پارک (۳۱۹۶۳۷) ۹ - ۱۱ - ۱ - ۳ - ۵ - ۷ - ۹
✱ مادر هند - رنگی - نرگس - سونیل دات
مارلیک (۹۶۳۶۱۶) ۱۰/۳۰ - ۲/۳۰ - ۴/۳۰ - ۶/۳۰ - ۸/۳۰
✱ ملاقات درشب - رنگی - چارلزبرونسون
متروبل (۳۱۹۴۱۰) ۹ - ۱۱ - ۱ - ۳ - ۵ - ۷ - ۹
✱ مرد شماره ۱۰ - رنگی - منوچ کمار
ارانوس (۵۲۷۹۲۱) ۹/۳۰ - ۱۱/۳۰ - ۱/۴۵ - ۴ - ۶/۱۵ - ۸/۳۰
✱ نبرد گودزیلا بامافوق عجیب - رنگی
ادئون (۳۱۸۱۱۸) ۱۰/۳ - ۲/۳ - ۴/۳ - ۶/۳ - ۸/۳
✱ ولگردی بسبک ایتالیائی - رنگی - دالیادی لازارو
شهرقصه (۶۲۷۲۹۰) ۱۱ - ۲ - ۴ - ۶ - ۸ - ۱۰
✱ یوسف دیوانه - رنگی - فخرالدین
شهناز (۷۵۴۶۲۶) ۱۰/۳ - ۲/۳ - ۴/۳ - ۶/۳ - ۸/۳
★ ۷ مرد دلیر - رنگی - راجربراون
اروپا (۳۰۳۱۷۹) ۳ر۱۰ - ۳ر۲ - ۳ر۴ - ۳ر۶ - ۳ر۸
میامی (۷۵۴۳۲۹) ۹ - ۱۱ - ۱ - ۳ - ۵ - ۷ - ۹
سیلوانا (۳۶۳۷۷۷) ۹ - ۱۱ - ۱ - ۳ - ۵ - ۷ - ۹
✱ سانس انگلیسی
گلدیس ساعت ۹/۳۰ (بازماندگان)

کریستال : دانه‌های شن
۷۰ میلیمتری . استریو فونیک ۶ باندی

از صبح دوشنبه در سینماهای

سیلور سیتی وادئون

بروس لی جهان را متوجه خود کرد

اکنون نوبت **بروس لی کوچک** میباشد

پسر شش میلیون دلاری

فیلمی برای بچه‌ها و بزرگها

از امشب در سینماهای

رویال - رکس

اکنون جهان سینما همه جا از پدیده تازه‌ای صحبت می کنند...

اعجوبه‌ای مافوق همه

«سونی شیبا»

برترو بالاتراز «بروس‌لی»

و ...مردم ایران با اعجوبه‌ای جدید آشنا میشوند ...
ابر مردی‌مافوق‌همه....مردی باقدرت اعجاب‌انگیز ....
با مشت هائی‌چون فولاد ونامی بدینسان جسورانه که شایسته اوست :

بادی گارد نگهبانی چون فولاد

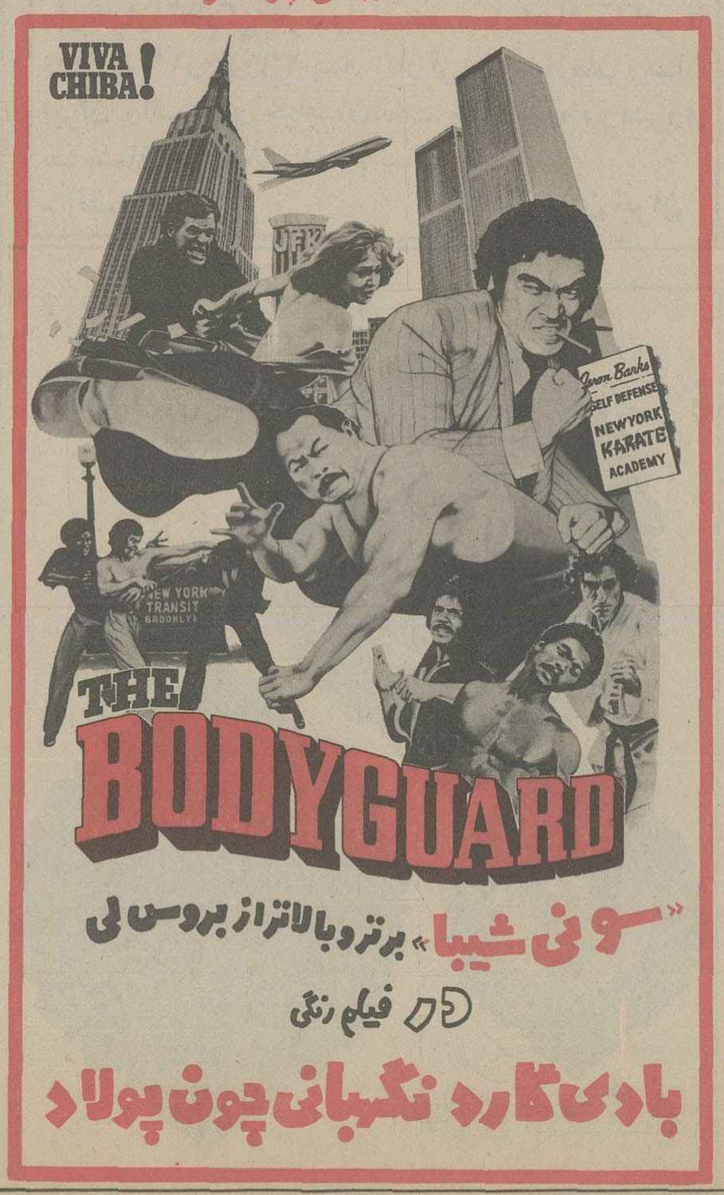

«انسان ~~حیوان~~» - «انسان ~~وحشی~~ حیوان ~~وحشی~~»

واینك... دنیای وحشی

قصه زندگی انسانهائی که خواستند دور از تمدن بمانند و تنها چیزی که نصیبشان شد ظلم و ستم و گردابی از فجایع تلخ زندگی بود...
فیلمی حقیقی و تکان دهنده برای نسل جوان امروز

ازامشب در

سینمارادیوسیتی

دنیای وحشی

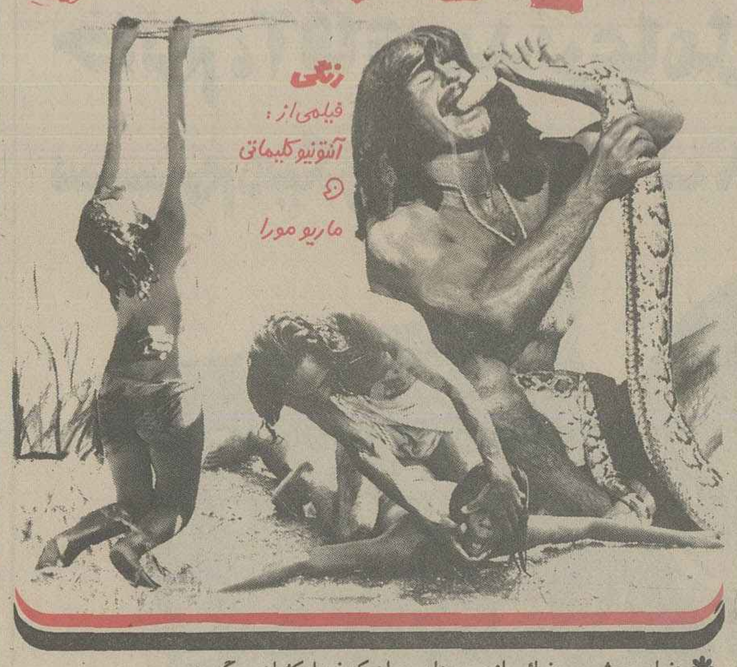

رنگی
فیلمی از:
آنتونیو کلیماتی
و
ماریو مورا

✱ دنیای وحشی - دنیائی از بیوه های جوان که فریادکشان میگریند
✱ دنیای وحشی - دنیائی از آدمهائی که زبان خود را بریده و دوباره انرا رشد میدهند
✱ دنیای وحشی - دنیائی از راز جوانی با استفاده از کوسه های دریا
✱ دنیای وحشی - دنیائی از سیاهان که در قلب جنگلهای افریقا با حیوانات و طبیعت وحشی درجنگ وجدالند

ازامشب فقط در

سینما پولیدور

پل نیومن . جایزه

باشرکت: ادواردجی رابینسون . الکزومر . محصول متروگلدوین مایر MGM

پاسخ مسئولان به نامه‌های مردم

مقدور نیست

عطف به مطلب مندرج در شماره ۱۵۴۴۱ آن روزنامه در پاسخ باطلاع میرساند. طبق گزارش مخابرات گیلان بعلت عدم وجود مرکز تلفن خودکار شهری در رضوانشهر نصب تلفن همگانی مقدور نمیباشد ودر آینده با نصب تلفن خودکار تلفن همگانی نیز نصب میشود.
رئیس دفتر اطلاعات انتشارات وروابط عمومی مخابرات

تلفن واگذار می شود

عطف به مطلبی که باعنوان «متقاضیان تلفن در دزفول ۵ سال است انتظار می کشند» در شماره ۱۵۴۳۸ آن روزنامه عنوان شده بود باگاهی میرساند. طبق گزارش مخابرات خوزستان کابل نصب شده در جاده صفی آباد دزفول صرفا برای تامین نیاز مجتمع های کشت وصنعت وشرکت های زراعی می باشد ضمنا عملیات نصب ۴۰۰۰ شماره تلفن جدید با تمام رسیده وبه محض اتمام کارهای نصب شبکه تلفن متقاضیان به نوبت واگذار خواهد شد.
دفتر اطلاعات انتشارات روابط عمومی مخابرات

برای اطلاع خانم پروین رجایی

با توجه به مطلب درج شده در شماره ۱۵۴۵۴ تاریخ ۳۶/۸/۱۲ آن روزنامه بامضای خانم پروین رجائی
خواهشمند است مقرر فرمایند آدرس وشماره تلفن ایشان را در اختیار این دفتر قرار دهند تا پاسخ روزنامه داده شود.
رئیس دفتر اطلاعات انتشارات وروابط عمومی مخابرات

نحوه صدور جواز ساختمان

باز گشت بشرح مندرج در شماره ۱۵۴۴۵ موضوع وام بانکی برای ساختمانی در زمینهای مجاز اعلام میدارد.
برابر گزارش مدیر کل طرح وبرنامه ریزی شهرداری اجازه خانه سازی برای محلهای مشخصی صادر میشودواز لحاظ دریافت وام بانکی شهرداری دخالتی ندارد.
ودر باره مطلب دوم (احداث ساختمان در ۶۰٪ به چهل درصد) چنین مسئله ای نیز صحت ندارد وطبق ضوابط اقدام میگردد.
شهرداری پایتخت

تحت مطالعه و بررسی است

عطف بمطلب مندرج در شماره ۱۵۴۵۹ تحت عنوان «ملاحظاتی در زمینه قوانین تازه کار» نوشته آقای کمال الدین ابوالفضلیان باگاهی میرساند:
همانطور که نویسنده محترم نیز در نامه خویش اشاره نمودند طرح تجدید نظر در قسمتی از مواد قانون کار تحت مطالعه وبررسی است وتا تصویب نهائی، قانون فعلی کار نافذ بر روابط کارگر وکار فرما میباشد.
در سایر موارد رسیدگی واظهار نظر در صلاحیت صندوق تامین اجتماعی وابسته بوزارت بهداری وبهزیستی است.
روابط عمومی وزارت کار

تذکر داده شد

در پاسخ مطلبی که از قول آقای نادر بزرگی، در مورد خط ۱۲۹ در شماره ۱۵۴۲۸ آن روزنامه درج شده، باگاهی میرساند:
از طریق منطقه مربوطه به مسئولان خط مذکور تذکر داده شد که نسبت به تنظیم واجرای برنامه حرکت اتوبوسها وتامین رفاه مسافران، دقت ونظارت بیشتری معمول دارند.
دفتر روابط عمومی شرکت واحد.

افزایش اتوبوس مقدور نیست

در پاسخ مطلبی که از قول آقای هاشمیان در مورد ایجاد خط سراسری از تهران پارس به ۲۴ اسفند در شماره ۱۵۴۴۸ آن روزنامه نوشته شده بود، باگاهی میرساند:
در حال حاضر بعلت نداشتن اتوبوس اضافی انجام تقاضای مذکور امکان پذیر نیست. البته در صورت حصول امکانات وداشتن اتوبوس باندازه کافی، در نظر است برای ایجاد خطوط سراسری مطالعاتی در سطح شهر بعمل اید.
دفتر روابط عمومی شرکت واحد.

حمل زباله ها بطور مستمر انجام می شود

باز گشت بشرح مندرج در شماره ۱۵۴۱۹ موضوع نداشتن رفتگر در محله ای در وصفنار کوچه هشت متری فصیحی اعلام میدارد:
برابر گزارش شهرداری منطقه چهار بعلت نقل وانتقال کارگران در امر حمل زباله تاخیر شده بود ولی امر نظافت این محدوده وسیله مامورین فوق العاده یک روز در میان انجام وقریبا بطور مستمر وروزانه انجام خواهد شد./
شهرداری پایتخت

در برنامه منظور شد

باز گشت بشرح مندرج در شماره ۱۶۳۳۸ در مورد اسفالت خیابان های ۱۰۵ و۱۲۶ در تهران پارس اعلام میدارد:
برابر گزارش شهرداری منطقه هشت مرمت اسفالت خیابانهای مذکور در برنامه عمرانی این منطقه منظور شده که با رعایت نوبت اقدام خواهد شد./
شهرداری پایتخت

برنامه حرکت قطارهای مسافربری

مسیر عبور	نوع قطار	حرکت از تهران	ورود به مقصد	ساعت مراجعت	ورود به تهران
تهران خرمشهر	سریع السیر	۱۷/۳۵	۱۱/۱۵	۱۸/۱۰	۱۲/۱۰
	عادی	۱۰/۰۰	۶/۰	۱۰	۶/۱۵
	اکسپریس	۱۵/۳۰	۹/۰۰	۵۳/۲۰	۷/۲۰
تهران مشهد	تورهوتل	۷/۱۵	۱۷/۰۵	۷/۰۰	۱۷/۰۰
	سریع السیر	۱۹/۱۵	۹/۵۵	۱۲/۰۵	۵/۵۰
	عادی	۱۳/۱۵	۷/۳۵	۱۱/۱۰	۵/۲۵
	اکسپریس	۱۷/۱۰	۸/۰۵	۱۵/۰۰	۷/۰۵
تهران تبریز	سریع السیر	۱۸/۰۰	۸/۰۰	۲۰/۳۰	۱۰/۲۰
	عادی مراغه	۲۰/۰۰	۹/۲۰	۱۵/۲۵	۵/۵۰
تهران اصفهان	سریع السیر	۲۱/۱۵	۶/۲۰	۲۱/۰۰	۶/۲۰
تهران کرمان	سریع السیر	۱۵/۰۰	۸/۴۰	۱۵/۳۰	۹/۲۵
تهران گرگان	عادی	۶/۰۰	۱۷/۳۰	۷/۰۰	۱۸/۵۰
	سریع السیر	۲۱/۲۵	۸/۱۵	۱۹/۲۵	۶/۳۰
تهران مسکو	سریع السیر	روزهای چهارشنبه ۱۸/۰۰	روزهای یکشنبه (بوقت مسکو) ۱۰/۳۵	روزهای شنبه (بوقت مسکو) ۱۷/۳۵	روزهای چهارشنبه ۱۰/۲۰
تهران استانبول	سریع السیر	روزهای پنجشنبه ۹/۰۰	روزهای یکشنبه (بوقت استانبول) ۷/۴۳	روزهای چهارشنبه (بوقت استانبول) ۱۷/۴۵	روزهای شنبه ۲۲/۲۵

تلفن های ضروری شما

- مرکز اورژانس تهران ۱۲۳
- دفتر ارائه اطلاعات مسمومیت ها مرکز اورژانس تهران ۶۶۰۵۵۲ ـ ۶۶۰۵۵۱
- مرکز حمایت مسمومین بنیاد والاحضرت شاهدخت شمس پهلوی ۸۴۱۰۲۰ ـ ۸۵۱۰۳۰
- تصادفات راهنمائی و رانندگی ۳۳۳۳۳۳ ـ ۳۴۳۴۳۴
- بیمه ایران (۲۴ ساعته) ۳۰۴۰۲۶ ـ ۶۴۳۰۱۴
- تمیته ملی حمایت از مصرف کننده ۸۵۴۷۴۷ ـ ۸۵۴۸۴۸
- اطلاعات فرودگاه مهرآباد ۶۴۳۹۱۳ ـ ۶۴۳۰۱۲
- هواپیمائی ملی پرواز های خروجی ۹۱۱۳۱۳ و ۹۱۱۲۳۱۴
- « آتش نشانی تهران ۹۵۴۴۴۴ ـ ۹۵۵۵۵۴ ـ ۹۵۵۵۵۵ ـ ۶۵۵۵۴۵
- آتش نشانی شمیران ۲۷۷۷۷۷۱ , ۲۷۷۷۷۷۲

کجا برویم

فیلم

فیلم آخرین وجب
کارگردان: ولفوویچ
بازیرنویس فارسی
محل نمایش: انجمن روابط فرهنگی ایران و شوروی خیابان وصال شیرازی شماره ۱۸۹ ساعت ۱۸

تئاتر

نمایش طولانی
نوشته: منوچهر رادین
کارگردان: جعفر والی
محل اجراء: تالار ۲۵ شهریور ساعت ۱۹/۳۰

آسانسور مطبخ
نوشته: هارولد پینتر
کارگردان: حمید لیقوانی
محل اجراء: خانه نمایش ۲ میدان فردوسی خیابان پارس اداره برنامه های تئاتر
شروع نمایش: ساعت۸ بعدازظهر

میلاد
نویسنده و کارگردان: علاءالدین رحیمی
تالار مولوی: خیابان ۲۱ آذر ساعت ۸بعدازظهر جمعه ساعت ۵ بعدازظهر

نمایشگاه

آبرنگهای مصطفی معینی
گالری فصل ها و یادها: خیابان تخت طاووس خیابان میرعماد خیابان یازدهم شماره ۲۶
ساعت بازدید: ۱۰ صبح تا ۸ بعدازظهر پنجشنبه و جمعه تعطیل است

نقاشی های مهدی حسینی
گالری شهر: خیابان بزرگمهر شماره ۸۶ ساعت ۱۷ تا ۲۰

نقاشی های ژاکوب عبریانی
گالری تهران: خیابان عباس آباد چهارراه قصر شماره ۹ ساعت بازدید: ۱۰تا۱۳ و ۱۶تا۱۹

طراحیهای اکبراهری پور
تالار عبید: خیابان ۲۱ آذر ساختمان امور دانشجوئی شماره ۶
ساعت بازدید: ۸تا۱۳ و ۱۷تا۱۹/۳۰ پنجشنبه و جمعه تعطیل است

نمایشگاهی از کاریکاتورهای «هربرت بلاک» «پراک اولیفانت» و «لوراین» و عکس های «روبرت صافاریان»
تالار نقش: میدان کندی ساعت بازدید ۵تا۸ بعدازظهر

حکاکی های مینا وثوقی
گالری لیتو مجموعه‌ای از حکاکی های روی چوب مینا وثوقی را به نمایش گذاشته است
ساعت بازدید: ۵تا۸ بعدازظهر
آدرس: خیابان آبان جنوبی شماره ۳

آثار نقاشان سوررئالیست
نگارخانه سولیوان نمایشگاهی از آثار نقاشان سوررئالیست برپا کرده است خیابان فخررازی ساعت ۵تا۸ بعدازظهر

معماری هوشنگ سیحون، نقاشی های دیوید هاکنی به علاوه هفت نمایش دیگر
موزه هنرهای معاصر: واقع در پارک فرح خیابان امیرآباد ساعت بازدید: ۱۱تا۲۰ روزهای شنبه تعطیل است.

نقاشی های شهلا حسینی
گالری سیمون: وزراء خیابان چهارم ساعت بازدید ۵تا۸ بعدازظهر

نقاشی های محمد رادوند
نگارخانه زند: خیابان محمدرضاشاه کوچه چکاوه ساعت بازدید: ۱۰تا۱۹

قالیچه های زنلوکیل
گالری مهرشاه: خیابان آپادانا نبش خیابان نوبخت ساعت بازدید: ۹تا۱۳ و ۱۶تا۲۰

نقاشی های سیروس رحیمیان
خانه آفتاب: خیابان روزولت مقابل دانشکده تربیت معلم ـ شماره ۱/۱۵۴ بازدید ۹تا۱۳ و ۱۶تا۱۹/۳۰

نقاشی های منوچهر نیازی
هتل اینترکنتیننتال: خیابان اریامهر ساعت ۱۰تا۲۲

کاریکاتورهای بهمن رضائی
نگارخانه نیازی: عباس آباد روبروی سینما شهرفرنگ شماره ۴۳۰ ساعت بازدید ۱۸تا۲۱

نمایشگاه آثار حسین محجوبی
خیابان بخارست، خیابان هیجدهم شماره ۴ ساعت بازدید ۱۷/۰۰تا۲۱ـ۰۰

نقاشی های مسعود عربشاهی
گالری سامان: بلوار الیزابت ساختمان سامان ساعت بازدید: ۱۰تا۱۳، و ۱۶تا۱۹

موزه

- **موزه ایران باستان:** خیابان قوام‌السلطنه، خیابان پرفسور رولن ساعت بازدید: ۹تا۱۳ و ۱۵تا۱۸، دوشنبه ها و بعدازظهر جمعه موزه تعطیل است.
- **موزه جواهرات سلطنتی:** خیابان فردوسی، ساختمان بانک مرکزی ساعت بازدید: از ۱۵/۳۰تا۱۸ جمعه ها تعطیل است
- **موزه شهیاد:** میدان شهیاد ساعت بازدید ۹تا۱۶ بدون تعطیل
- **موزه سلسله پهلوی:** کاخ مرمر ساعت بازدید ۹تا۱۶ پنجشنبه ها تعطیل است
- **موزه نگارستان:** تقاطع خیابان سپه و کاخ ساعت بازدید: ۱۰تا۱۸ شنبه ها تعطیل است.
- **موزه مردم شناسی:** میدان ارک ساعت بازدید ۹تا۱۶ جمعه ها تعطیل است
- **موزه ملک** بازار بین‌الحرمین ساعت بازدید ۸/۳۰تا۱۲ جمعه ها تعطیل است
- **مرکز فرهنگی و هنری رضاعباسی:** خیابان کوروش کبیر سیدخندان ساعت بازدید: ۱۰تا۱۳ و ۱۵تا۱۸ سه‌شنبه ها تعطیل است.
- **موزه صبا:** خیابان ظهیرالسلام ساعت بازدید ۹تا۱۶ پنج شنبه و جمعه عصر تعطیل است
- **موزه هنرهای ملی:** میدان بهارستان ساختمان مرکزی وزارت فرهنگ و هنر ساعت بازدید: ۹تا۱۶ شنبه تعطیل است.
- **موزه هنرهای معاصر:** پارک فرح ساعت بازدید ۱۱تا۲۰ شنبه ها تعطیل است
- **موزه کاخ گلستان:** میدان ارک ساعت بازدید ۹تا۱۶ جمعه ها تعطیل است
- **موزه هنرهای تزئینی** خیابان کریمخان زند ساعت بازدید ۹تا۱۶

فال فردای شما

- **فروردین:** موقعیت شغلی شما خوب است و درسایه تلاش و کوشش به موفقیت های تازه‌ای میرسید.
- **اردیبهشت:** تجربیاتی را که طی سالها بدست اورده اید، برایگان از دست ندهید. فرستادن کالاهای تجارتی به خارج خوب است.
- **خرداد:** مشورت را برای اخذ تصمیم های تازه فراموش نکنید. نیک است نو بریدن و پوشیدن
- **تیر:** برای مسائل شخصی خودراه حل های مناسبی میابید. نیک است رفتن به شکار و مسافرت.
- **مرداد:** اجازه ندهید که موفقیت های تازه بین شما و دوستانتان فاصله ایجاد کند. تهیه لباس نونیکوست.
- **شهریور:** برنامه های زیادی در پیش دارید که با کمی دقت و حوصله همه آنها را با موفقیت به مرحله اجرا درمیاورید.
- **مهر:** شک و دو دلی را کنار بگذارید صریح و قاطع تصمیم بگیرید. دیدار از بستگان و فامیل خوب است.
- **آبان:** باکمک یکی از دوستان موفق میشوید یکی از مشکلات قدیمی خودرا حل کنید.
- **آذر:** قدرت شما در مقابله با مشکلات موردتوجه قرارمیگیرد و مسئولیت های تازه‌ای به عهده شما گذارده میشود.
- **دی:** در محیط کاربهتر است قبل از برداشتن هرقدم جوانب امر را خوب بسنجید و عجولانه تصمیم نگیرید.
- **بهمن:** نگرانی شما در مورد یکی از نزدیکان پایان میگیرد و احساس آرامش میکنید بیشتر مراقب سلامت خود باشید.
- **اسفند:** به دیگران اجازه ندهید که در کارهای خصوصی شما دخالت بیجا کنند. دوخت و دوز جامه و اسباب کشی مناسب است.

جدول

ویژه ۹۸۰۷ — شماره — عادی ۱۲۰۸۹

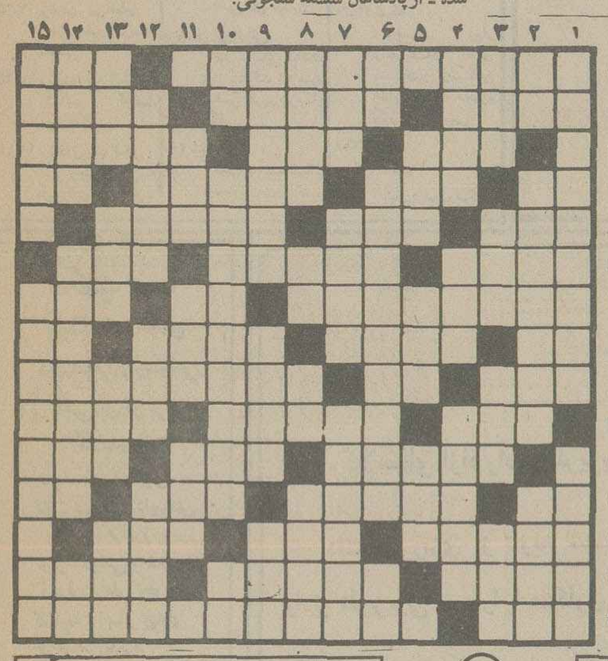

افقی (ویژه)

۱ـ اثری ازاستفن زاویک ـ زمانی بادینارخرج می شد ۲ـ شبانگاه ـ مطرب می خواند ـ زمانی ازمصالح ساختمانی بود ۳ـ سبزه زار ـ یک است وهزار ـ زمین پست و هموار ۴ـ اندک ـ کوهی درفارس ـ آرامش ووقار ـ تکرارش کنید وبدست بچه بدهید تابازی کند ۵ـ پاره‌ای ازچیزی ـ علاقه والفت ـ ازپرسیدنی هاست درباره دیگران! ۶ـ ازراه رسیده ـ ازمشروبات خارجی ـ آهنگی درموسیقی ۷ـ گیاهی که مزه‌ای تلخ امابوئی خوش دارد و به آن «مرو» هم می گویند ـ بلی به‌انگلیسی ـ بلند وبسیار ۸ـ هنوز درلفظ اروپائی ـ نوعی نی که ازان قلم درست می کنند! ـ پیامبری ـ طورمارو فهرست ۹ـ هیکلی که ندارد لای دیوارش نهند ـ بلی به زبان روسی ـ اثری ازلندن ۱۰ـ چرکی وپلیدی ـ حلقه هایی ازابرکه برگرد آفتاب یا ماه پیدا میشود ـ ازانگلهای بدن ۱۱ـ نشان ـ ام‌القرا باشد ـ ضد شتاب ۱۲ـ نیم نگاه-پوشانده شده ـ شهری درمازندران ـ پژمرده وافسرده ۱۳ـ قناتی که زمینهای آن سست وشنی باشد ـ صدای بلند ـ بوی بدگوشت ۱۴ـ درکنار مهره جاخوش می کند ـ ازمعروفترین تراژدی نویسان فرانسوی ـ پایتخت کشور پرو ۱۵ـ به گرو گذاردن ـ ازداستانسرایان معروف قرن نوزدهم فرانسه که داستانهای کوتاه وزیبائی دارد وتپلی ازآثار اوست.

عمودی (ویژه)

۱ـ ازنویسندگان معاصر امریکا که آدم خانه بدوش ازآثار اوست ـ فرمان ۲ـ اصل هرچیز ـ فرمانده سپاه امریکا درخاور دور درجنگ دوم ـ ماجرائی را شاهد بوده ۳ـ قاعده وروش ـ زعفران ـ مکار دراستین دارد ـ ساده وبی نقش ونگار ۴ـ ازواحدهای طول خارجی ـ لقبی دراروپا ـ دربین فراماسونها مقامی دارد ۵ـ کشوری درافریقا ـ حافظه وذهن ـ درشت وقوی هیکل ۶ـ یادداشت ـ کاندیدای جایزه صلح نوبل است ـ واحدی دروزن ۷ـ دیوار بلند ومحکم ـ دریکجا نمی ایستد ـ کشیدگی ۸ـ رقصی است وآهنگی ـ دندان ـ چربی ـ نوعی موش است ۹ـ رها وجداشدن ـ عیار بنامی است ـ زراعتی که با آب باران عمل اید ۱۰ـ حرف نفی ـ وزیر باتدبیرایرانی در دربارعباسیان ـ تازه ۱۱ـ صورت غذا دررستوران ـ جدا شده ـ بعداز ابجد
۱۲ـ شهری درکرمان ـ گرم وگداخته ـ چشمانش خاطرخواه زیادی دارد ۱۳ـ سگ هرزه ـ پنیر تازه ـ تیز هم هست ـ دوشیزه خانم خارجی ۱۴ـ روایت کننده ـ لقب یعقوب نبی ـ ضمیر جمع ۱۵ـ رانده شده ـ ازپادشاهان سلسله سلجوقی.

حل جدول های شماره قبل

افقی (عادی)

۱ـ دوفرشته که هردومورد غضب خداوند قرار گرفتند ـ مسلمان متمکن باید بدهد ۲ـ به معنی چاه آمده ـ از آنان چشم یاری داریم ـ دردوات است ۳ـ سگ پاچه گیر ـ برنده ـ بران سوار شوند ۴ـ بلند شدن روز ـ هرفصل کتاب ـ بدغذائی هم بدنبال آورد ـ عاریی یابان ۵ـ حرف سکوت ـ خواندنی ـ دریائی درکره ماه ۶ـ بهشتش آرزوست ـ کلاتش دراستان خراسان است ـ هرچه زیاد تر باشد بهتر است وپیشرفت سریع تر ۷ـ اولین قانونگزار ـ حرف دلتنگی ـ دانه آشی ۸ـ غذای زمستان ـ به کاربیمار اید ـ دربند شدگان ـ ضمیر عربی ۹ـ سختی زندگی ـ بالاآمدن اب دریا ـ کسی به اواطمینان ندارد
۱۰ـ حرف ندا ـ ازسلاحهای کمری ـ نوعی شرکت است ۱۱ـ اندیشه‌ای نیکو ندارد ـ مجلس رقص خارجی ـ ضمیر متصل ۱۲ـ رودی دراروپا ـ درکارهای بزرگ باید اقدام به ان کرد ـ نیم رقص الویس پریسلی ـ درنده خوی وحشی ۱۳ـ عده کم ـ شیار درون لوله تفنگ ـ به گیاه قوت میدهد ۱۴ـ گاهی برای دعوت میرسد ـ اسمش را به نیکی نمی برند ـ جوان باشد ۱۵ـ خدارحمتش کند ـ اثری ازخواجوی کرمانی.

عمودی (عادی)

۱ـ ازگلهای معروف که اصولا باید مدام شاداب باشد ـ انباشتگی ۲ـ حرف ندا ـ به زودی انس والفت نمی گیرد ـ ستیزه کردن ۳ـ تقویت رادیونی ـ نوعی ماهی است ـ درلباس میدوزند ـ لقبی دراروپا ۴ـ بخشنده ـ عددیست ـ برای هرانسانی ضروریست، تاانسان باشد! ۵ـ جوانمرد ـ اهلی شده ـ شهرباران ۶ـ ضمیر مفرد ـ ازمعروفترین نویسندگان اروپائی ـ صدای کلفت ۷ـ رنگ بی جلا ـ درفیلم حاجی بابا وچهل دزد بغداد نقشی داشت ـ ازالقاب مولاعلی (ع) است ۸ـ پارچه کج بریده شده ـ روزگذشته ـ گرفتن ازراه هوا ـ آهستگی درکار ۹ـ به اوازاسرار درون سخن توان گفت ـ درصبوری ضرب المثل است ـ کشتی جنگی ۱۰ـ شراب فرنگی ـ درنیروی دریائی صاحب مقام است ـ ابررقیق ۱۱ـ ازاوداستانهای بامزه‌ای تعریف می کنند ـ سودپول ـ خانم برروی ناخن می کشد ۱۲ـ راننده یی زیاد می پردازد ـ پایتختی دراروپا ـ کشور ریش وشکر ۱۳ـ حیوانی که گوشتش حرام است ـ بیچاره جغد که چنینش خوانند ـ زمانی می نشستند تا درامان باشند ـ کبک خوش خرام ۱۴ـ آنچه که باعث بهم خوردن دل شود ـ خیابانی درتهران وشهری درغرب ـ حرف نفی خارجی ۱۵ـ قسمت مرغوب صندوق میوه ـ معشوق رادرخوش صحبتی چنین خوانده اند.

گروه فرهنگی خوارزمی

برای کلاسهای تقویتی تکدرس در سالهای اول، دوم، سوم، چهارم نظری (ریاضیات، فیزیک و شیمی) که از تاریخ شنبه ۱۷ دیماه تشکیل میشود و همه روزه از ساعت ۴ الی ۸ بعد از ظهر در واحد های زیر ثبت نام مینماید.

۱ ـ واحد شماره یک خیابان دانشگاه چهارراه سزاوار تلفن ۶۴۷۷۱۹ ۶۴۲۶۲۱
۲ ـ واحد شماره دو اول خیابان شاه آباد جنب میدان بهستان تلفن ۳۱۸۶۳۳
۳ ـ واحد شماره سه دبیرستان ارشاد خیابان دماوند ایستگاه ارباب خیابان ششم بهمن تلفن ۷۳۱۰۴۵
۴ ـ واحد شمیران دبیرستان پسران خوارزمی پل تجریش اول خیابان مقصود بیک تلفن ۲۷۶۹۶۹ ـ ۲۷۴۴۱۶

گروه فرهنگی هدف

برای کلاسهای ششم متفرقه و پنجم رسمی ریاضی وطبیعی و تك درس کلاسهای ششم و تمام کلاسهای نظری ریاضی وتجربی همه روز از ساعت ۳ ۱/۲ تا ۸ ۱/۲ در محلهای زیر نام نویسی میکند:

۱ـ دبیرستان شماره ۱ هدف ـ خیابان امیریه ـ البرز ـ تلفن ۶۴۷۹۷۶
۲ـ دبیرستان شماره ۳ هدف ـ خیابان ژاله ـ کوچه فلاح ـ تلفن ۳۶۱۰۸۰
۳ـ دبیرستان شماره ۴ هدف ـ خیابان پهلوی ـ جنب کلانتری مرکز تلفن ۶۶۶۸۲۳

شیر مادر بهترین غذای کودك دردوسال اول زندگی است، ولی از شش ماهگی به‌بعد علاوه بر شیر مادر غذاهای مناسب دیگری نیز باید به کودك داده شود،
م الف ۲۱۳۱۳

مرکز پزشکی شاهنشاهی ایران

آگهی پذیرش دانشجو
فوق لیسانس کتابداری پزشکی
سال تحصیلی ۳۸ـ۲۵۳۷

دانشکده کتابداری پزشکی و علوم انفورماتیک مرکز پزشکی شاهنشاهی ایران برای سال تحصیلی ۳۸ـ۲۵۳۷ حدود ۲۰ دانشجو برای دوره دو ساله فوق لیسانس می پذیرد. کسانی که دارای شرایط زیر باشند می توانند داوطلب شوند:
۱ـ دارندگان لیانس در رشته های علوم و علوم بهداشتی و رشته های وابسته (بیولوژی، شیمی، پرستاری، علوم آزمایشگاهی، بهداشت و غیره) و دانشجویان این رشته ها که تا خرداد ماه ۲۵۳۷ فارغ‌التحصیل شوند.
۲ـ حداکثر سن ۳۵ سال

تدریس در دانشکده به زبان انگلیسی خواهد بود. داوطلبان باید برای کسب اطلاعات بیشتر و دریافت برگ درخواست شخصا به مرکز پزشکی شاهنشاهی ایران واقع در خیابان جردن نبش جهان کودک مراجعه کنند، برگ درخواست تکمیل شده و مدارک لازم باید تا آخر وقت اداری روز شنبه هشتم بهمن ماه به مرکز پزشکی شاهنشاهی ایران تحویل داده شود.
م الف ۲۲۳۲۵
آ ـ ۳۷۰۹۳

دنیای ورزش

شنبه‌ها منتشر میشود

شماره : ۱۲۷۷۱۸
تاریخ: ۲۷ر۹ر۲۵۳۶

آگهی مناقصه

شرکت دخانیات ایران مقدارشصت تن چسب سالیکوم پودر مورد نیاز خود را سی‌اند اف یکی از بنادر یا مرز گمرکی ایران از طریق مناقصه خریداری مینماید . داوطلبان‌شرکت در مناقصه می توانند با دریافت مشخصات و شرایط و طرح‌پیمان‌از اداره بازرگانی خارجی اینشرکت واقع‌درتهران‌خیابان ایرانشهرشمالی پیشنهاد های صریح وقطعی خودرابه ضمیمه‌مبلغ سیصدهزار (۳۰۰۰۰۰) وجه نقد یا ضمانتنامه بانکی بعنوان سپرده شرکت در مناقصه تا ساعت ۹ صبح روز ۹ر۱۲ر۲۵۳۶ مطابق ۲۸ر۲ر۱۹۷۸ باداره دفتر شرکت دخانیات ایران تسلیم نمایند .جلسه مناقصه در ساعت ۱۰ صبح‌همانروز در اداره. بازرگانی خارجی تشکیل‌می شود .حضور پیشنهاد دهندگان یا نماینده آنان در جلسه آزاد وشرکت در مناقصه و دادن پیشنهاد بمنزله تصدیق و قبول شرایط مناقصه می باشد سپرده نفر دوم تا قطعیت معامله با نفر اول آزاد نخواهدشد.
م‌الف ۲۲۴۰۸

شرکت دخانیات ایران

سندیکای توزیع کنندگان گاز مایع ایران

آگهی بمصرف کنندگان گاز مایع درتهران درخصوص تلفن شکایات‌شرکت های توزیع کننده وساعات‌کارآن پیرو آگهی قبلی درمورد شماره تلفن‌شکایات شرکت های توزیع کننده

باستحضار میرساند که تلفن های شکایات درساعات زیراماده کاراست:

نام شرکت	شماره تلفن	ساعات کار
ارساگاز	۸۲۶۹۰۲	از ۸ صبح تا ۶ بعدازظهر
اسیا گاز	۹۳۶۸۰۰	از۸ صبح تا ۷ بعدازظهر
ایرانگاز	۸۹۲۱۹۰	از ۷ صبح تا۷ بعدازظهر
اونیورسال	۵۹۳۰۰۶	از ۷ صبح تا ۶/۵ بعدازظهر
بوتان گاز	۹۶۲۰۶۰	از ۷ صبح تا ۷ بعدازظهر
بوتاگاز	۸۲۱۰۲۵	از۷ صبح تا ۵ بعدازظهر
پاسارگاز	۸۵۳۰۰۹	از ۷/۵صبح تا ۶ بعدازظهر
پرسی گاز	۹۶۰۸۲۱ـ۹۶۱۷۵۵	از۷ صبح تا۱۰ بعدازظهر
رویال گاز	۵۹۱۶۶۵	از ۷ صبح تا ۴ بعدازظهر
سوپرگاز	۹۶۸۰۴۶ـ۷	از ۷ صبح تا ۵ بعدازظهر
شمیرانات	۲۴۴۴۴۱	از ۸ صبح تا ۸ بعدازظهر
فرگاز	۸۳۸۴۳۶	از ۸ صبح تا ۵ بعدازظهر

توجه فرمائید که شماره تلفن شکایات شرکت پرسی گاز که دراگهی قبلی ۹۸۰۸۲۱ اگهی شده بود اشتباه وشماره صحیح ان ۹۶۰۸۲۱ است.
سندیکای توزیع کنندگان گاز مایع ایران

امروز و فردا در تلویزیون ببینید

شنبه

شبکه اول

۱۷/۰۰ - اخبار
۱۷/۰۵ - کودکان
۱۸/۱۵ - سینمای آزاد
۱۸/۴۵ - کتاب برای همه
۱۹/۰۰ - دراستان ما
۱۹/۱۵ - سیگار (برنامه‌ای ازگروه خانواده)
۲۰/۰ - دکتر سایمون لاک
۲۰/۳۰ - اخبار
۲۰/۵۰ - دنیای خبر
۲۱/۲۰ - آقای مربوطه
۲۱/۳۰ - طلاق
۲۳/۳۰ - اخبار

رادیوتلویزیون دوم

۱۸/۳۰ - موسیقی و تصویر
۱۹/۰۰ - اخبار
۱۹/۱۰ - داستانهای قشنگ پرفسور پلنگ صورتی
۱۹/۴۰ - عشقهای ناپلئون
۲۰/۳۰ - این سو و آنسوی زمان
۲۱/۳۰ - اخبار و مجله‌ی خبری
۲۲/۰۵ - فستیوال فیلمهای کلاسیک «صدای پا در تاریکی» بکارگردانی: لودپلیکن باشرکت: ارول فلین، براندا مارشال در پایان
درودی، سرودی، و بدرود

یکشنبه

شبکه اول

۱۷/۰۰ - اخبار
۱۷/۰۵ - کودکان: چرخ و فلک جادوئی، بوچ کسیدی «قطار سریع السیر شرق «کتاب، یک.دو. سه»
۱۸/۱۵ - در قلمرو حیوانات جائیکه عقابها شنا میکنند
۱۸/۴۵ - کتاب برای همه
۱۹/۰۰ - در استان ما
۱۹/۱۵ - اخبار ورزشی
۱۹/۳۰ - سرزمین ما
۲۰/۰۰ - مسابقه از هامون تا ارس
۲۰/۳۰ - اخبار
۲۰/۵۰ - دنیای خبر
۲۱/۱۵ - با مردم
۲۲/۰۰ - آقای مربوطه
۲۲/۱۵ - بارتا
۲۳/۰۰ - اخبار

رادیوتلویزیون دوم

۱۸/۳۰ موسیقی و تصویر
۱۹/۰۰ اخبار ۱۹
۱۹/۱۰ لورنادون - مجموعه جدید «قسمت اول»
۲۰/۵۰ در محافل هنری
۲۰/۳۰ دنیا در جنگ «قسمت یازدهم» «ستاره سرخ»
۲۱/۳۰ اخبار ۲۲/۳۰ - مجله خبری
۲۲/۱۰ تئاتر: شاهزاده ماه، شاهزاده خورشید

کارگردان: تهمینه میرمیرانی
با شرکت: داریوش ایران نژاد - آناهید جانبازیان
۲۲/۵۰ موسیقی ایرانی

در پایان درودی، سرودی و بدرود

جدول زیر برپایه ساعت پخش برنامه‌های سه گانه تلویزیون تنظیم شده و خوانندگان گرامی می توانند از روی ساعت پخش، برنامه‌های دلخواه خود را انتخاب کنند

شنبه سوم دیماه

۱۵/۵۵ برنامه‌ی بین المللی
اعلام برنامه (بزبان انگلیسی)
۱۶/۰۰ برنامه‌ی بین المللی
خلاصه‌ی اخبار (بزبان انگلیسی)
۱۶/۰۵ برنامه‌ی بین المللی
کارتون (بزبان انگلیسی)
۱۶/۳۰ برنامه‌ی بین المللی
خیابان سه سامی (بزبان انگلیسی) - دراین مجموعه بزبانی ساده وبیانی تصویری به آموزش زبان انگلیسی پرداخته میشود. هرچند این مجموعه برای کودکان انگلیسی زبان تهیه شده ولی قابل استفاده‌ی کودک ایرانی نیز هست.
۱۷/۰۰ شبکه
اخبار
۱۷/۰۵ شبکه
برنامه‌ی کودکان (فانتاستکا، الیرت خیله، مسابقه دورنگ کتاب)
۱۷/۲۵ برنامه‌ی بین المللی
رابین هود (بزبان انگلیسی)
۱۷/۴۵ برنامه‌ی بین المللی
شواندی گریفیث (بزبان انگلیسی)
۱۸/۱۰ برنامه‌ی بین المللی
سی وجلن واعجوبه هایش (بزبان انگلیسی)

۱۸/۱۵ شبکه
سینمای آزاد
۱۸/۲۰ برنامه‌ی بین المللی
اخبار (بزبان انگلیسی)
۱۸/۳۰ برنامه‌ی دوم
موسیقی وتصویر
۱۸/۴۵ شبکه
کتاب برای همه
۱۹/۰۰ شبکه
دراستان ما
برنامه‌ی دوم
اخبار
۱۹/۰۰ برنامه‌ی بین المللی
داستان بچه گوزن (بزبان انگلیسی)
۱۹/۱۰ برنامه‌ی دوم
داستانهای قشنگ پرفسور پلنگ صورتی
۱۹/۱۵ شبکه
اخبار ورزشی
۱۹/۳۰ شبکه
سیگار (برنامه‌ای ازگروه خانواده)
۱۹/۴۰ برنامه‌ی دوم
عشق های ناپلئون
برنامه‌ی بین المللی
فیلم سینمایی بابالنگ دراز باشرکت فرداستر و لیلی کاروون (بزبان انگلیسی)
۲۰/۰ شبکه
ماجرای آینده تاریک ازمجموعه‌ی دکتر سایمون لاک
۲۰/۳۰ برنامه‌دوم
این سووآنسوی زمان
۲۰/۳۰ شبکه
اخبار
۲۰/۵۰ شبکه
دنیای خبر
۲۱/۲۰ شبکه
آقای مربوطه
۲۱/۳۰ برنامه‌ی دوم
اخبار
۲۲/۰۰ برنامه‌ی بین المللی
اخبار (بزبان انگلیسی)
۲۲/۰۵ برنامه‌ی دوم
فیلم سینمایی «صدای پادرتاریکی» بکارگردانی «لویدبیکن» وباشرکت: ارول فلین و براندا مارشال
دریایان درودی، سرودی وبدرود
۲۲/۰۵ برنامه‌ی بین المللی
برنامه‌ی مخصوص کریسمس
پایان برنامه‌ی بین المللی
۲۲/۳۰ شبکه
ماجرای دیوار ازمجموعه‌ی طلاق باشرکت: رضاکرم رضایی مسعوداسدالهی، نگار رامین مصیبی
۲۳/۰۰ شبکه
اخبار
پایان برنامه‌ی شبکه

دیدنی‌ها و شنیدنی‌ها

صدای پا در تاریکی

ساعت ۰۵ - ۲۲ تلویزیون ۲

وجود ارول فلین بعنوان بازیگر در این فیلم باز هم خاطره‌ی سالهای پرشکوه هالیوود را زنده می کند. سالهای ستاره سالاری و داستانهای پرسوز و گداز و ماجراها و هیجانات بسیار و قهرمانانی که با عملیات قهرمانی خویش به آرمانهای ایده‌ال تماشاچیان شکل می بخشیدند.

صدای پا در تاریکی توسط لویدبیکن ساخته شده و در آن علاوه بر ارول فیلن، براندا مارشال نیز بازی دارد.

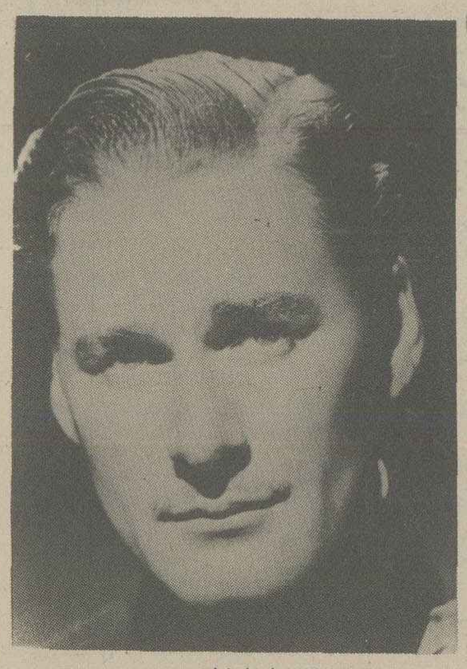

ارول فیلن

داستان نیمروز

ساعت ۱۲ رادیو ۲

از شنبه تا چهارشنبه رادیو ۲ در این ساعت بمدت نیمساعت نمایشنامه‌ی رادیویی پخش می کند. این نمایشنامه با اقتباس از داستانهای نویسندگان معروف جهان تهیه میشود. نمایشنامه‌ی این هفته «دوبرونیسکی» نام دارد که نویسنده‌ی آن الکساندر پوشکین است.

بابالنگ دراز

۱۹/۵۰ - تلویزیون بین المللی

این فیلم چندین هفته پیش از برنامه‌ی دوم بزبان فارسی نمایش داده شد و حالا بزبان اصلی (انگلیسی) از این کانال پخش میشود.

این فیلم بخاطر نوشته‌ی «جین وبستر» و بازی خوب فرد استر که چندی پیش در گذشت یکی از آثار کلاسیک سینماست و در ردیف فیلمهای خوب موزیکال قرار دارد.

ژان نگلسکو کارگردان این فیلم هر چند این اواخر به ساختن آثار تجاری مبتذل پرداخته ولی در کارنامه‌ی وی چند اثر خوب سینمایی دیده میشود که «بابا لنگ دراز» از آن جمله است.

از فیلمهای خوب دیگر نگلسکو میتوان از فیلمهای جسیکا و سه سکه در چشمه نام برد.

وی همچنین در ایران با سرمایه تهیه کنندگان ایرانی چندین سال پیش فیلمی با عنوان «قهرمانان» ساخته است که فیلم بدی بود و بهیچوجه نشانی از نگلسکو را در خود نداشت.

کنسرت

کنسرت ارکستر مجلسی رادیوتلویزیون ملی ایران برهبری روبن گریگوریان چهاردهم و بیست و هفتم دیماه در دانشکده‌ی هنرهای زیبا و تئاتر شهر آثاری از «جوزپه تورلی»، «یوهان سباستین باخ»، «یورف هایدن» و «ادوارد میرزویان» را اجرا خواهند کرد.

در این اجرا حسین سمیعیان تکنوازی فلوت را بعهده دارد.

«روبن گریگوریان» متولد تفلیس روسیه مدتی مدیر کنسرواتور تهران، و مدیر هنری و رهبر ارکستر سنفونیک تهران بوده است. وی از سال ۲۵۱۸ بمدت سه سال سرپرستی هیئت ایرانی را در یونسکو بعهده داشته و پس از آن عازم بوستون در امریکا شده و به کنسرواتور موسیقی آن شهر پیوسته است.

کوره هوای گرم

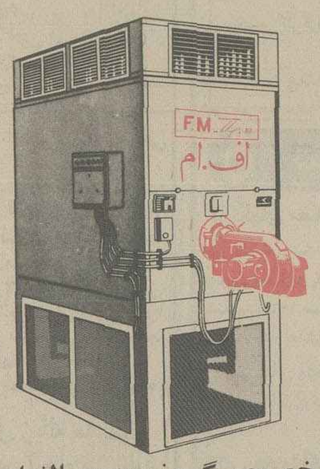

مخصوص گرم نمودن سالنهای ورزشی • کارخانجات • مدارس انبارها • منازل • مرغداریها • گلخانه‌ها

مجهز به مشعل تمام الکترونیکی مونارش بقدرت ۴۸ تا ۶۰۰،۰۰۰ کیلوکالری

نماینده‌فروش سی.اف.بی

کریمخان زند - مقابل بانک‌ملی شماره ۵۴،۶

تلفن ۸۳۹۳۲۲-۸۳۹۳۲۱

وقتی نوزاد **اسیرجن زدگی** میشود

ازامشب فقط در

سینماسینه موند

سینمای ممتاز ۴ ستاره ****

تماشای این فیلم برای اشخاص کمتر از ۱۸ سال ممنوع است

موفق ترین و پرفروش ترین وسترن سال ۱۹۷۷ حماسه از جان گذشتگی و شجاعت مردی بنام «کئوما» که برای خدمت به بشریت مبارزه کرد و پیروزمندانه به افتخار رسید «کئوما» مردی دلیر - بیباک - مبارز

ازامشب فقط در

سینماسانترال

سینمای ممتاز ۴ ستاره ****

فرانکو نرو در فیلم رنگی

کئوما

Keoma

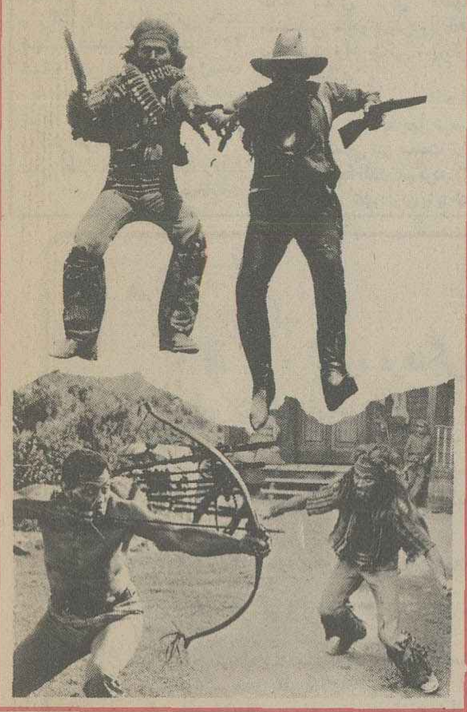

گروه موسیقی تقدیم می کند

کنسرت ارکستر مجلسی رادیو تلویزیون ملی ایران

رهبر: روبن گریگوریان

تکنواز فلوت: حسین سمیعیان

۱۴ دیماه ۲۵۳۶ - ساعت ۸ بعدازظهر دانشکده هنرهای زیبا دانشگاه تهران

۱۷ دیماه ۲۵۳۶ - ساعت ۸ بعد از ظهر تاتر شهر

برنامه

هایدن، تورلی، یوهان سباستین باخ، ادوارد میرزویان

محل فروش بلیط:

روابط عمومی جشن هنر واقع در تقاطع جردن و بلوار ناهید
دانشکده هنر های زیبا - دانشگاه تهران
گیشه تاتر شهر
انجمن فیلارمونیک تهران
ایران یاماها - تخت طاووس نبش روزولت
صفحه فروشی بتهوون
دراگ استور سلطنت اباد

پیش فروش واحدهای مسکونی

دازمیرشهر

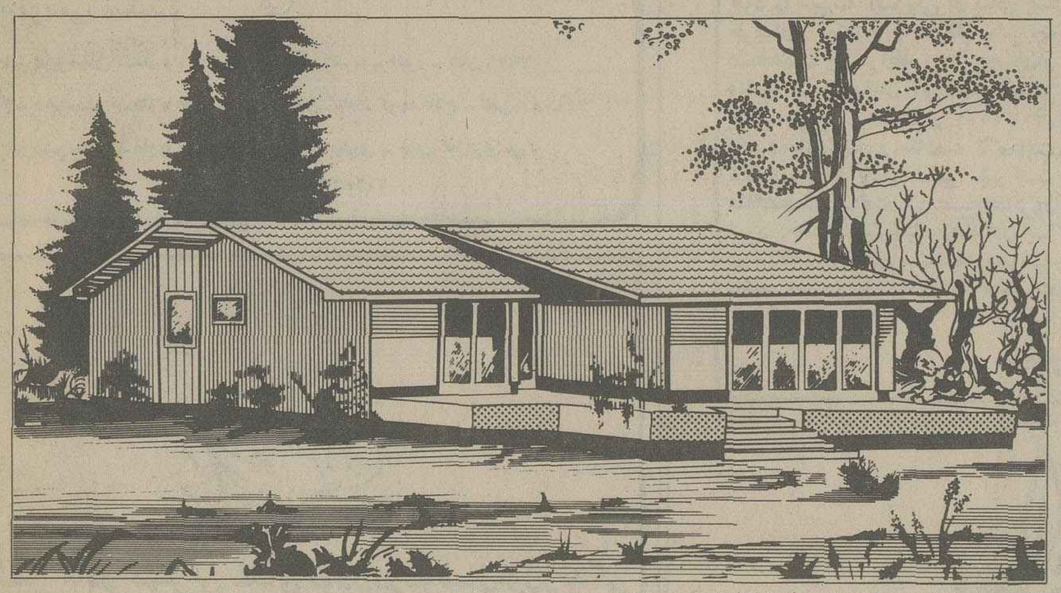

یك نمونه ازیازده تیپ واحدهای مسکونی دازمیرشهر

دازمیرشهر، شهرك مدرن باوسیع ترین امکانات رفاهی

* منطبق با پیشرفته‌ترین اصول شهرسازی.
* طرح و اجرا وسیلهٔ با تجربه‌ترین مهندسان ایرانی و خارجی.
* دارای ویلاها و آپارتمانهای زیبا و مجهز متناسب با هرنوع سلیقه.
* ایده‌آل خانواده‌ها برای زندگی در محیطی آرام و لذت بخش.
* شهرک خودکفا و استثنائی نزدیک دریا برای زندگی دائمی وفصلی.
* دریاچهٔ مصنوعی بوسعت ۸۰ هزار مترمربع، قابل استفاده برای شنا و قایقرانی حتی در مواقع طوفانی بودن دریا.
* پارک سراسری بطول ۱۵۰۰ متر با چشم‌انداز زیبای قلهٔ دماوند.
* مجتمع تفریحی و توریستی در جزیرهٔ وسط دریاچه و اطراف آن.
* راههای ارتباطی با شاهراهها و جاده‌های درجه یک.
* دهها مزایای دیگر و شرایط فروش سهل و آسان.

برای کسب اطلاعات بیشتر، لطفا" این قسمت را جدا کنید و به نشانی دفاتر راهنمای دازمیرشهر بفرستید تا بروشورهای مربوط به مشخصات ویلاها و آپارتمانها، با پست برای شما ارسال شود.

نام ..... نام فامیل ..... شغل .....

آدرس پستی ..... تلفن .....

دفاتر راهنما و فروش دازمیر شهر:

تهران - خیابان پارک (وزراء) خیابان نوزدهم - شماره ۳ تلفن ۶۲۷۷۱۲ - ۶۲۴۴۳۸

ساری - خیابان رضاشاه کبیر - شماره ۴۱ - تلفن ۴۴۳۹ - کد ساری ۰۲۴۳۱

کلاسهای آزاد رادیو تلویزیونی دانشگاه رازی با همکاری رادیو تلویزیون ملی ایران

دانشگاه رازی از تاریخ ششم بهمن ماه ۲۵۳۶ شاهنشاهی پخش برنامه‌های کلاسهای ازاد رادیو تلویزیونی خود را با همکاری سازمان رادیو تلویزیون ملی ایران بطور رسمی آغاز مینماید.

دانشگاه برای شرکت در این کلاسها از میان ساکنان مناطق زیرپوشش تلویزیونی استانهای کرمانشاهان، کردستان و ایلام داوطلب میپذیرد.

۱- مواد درسی این کلاسها از طریق رادیو تلویزیون تدریس میشود.
۲- هر دوره اموزشی شامل ۱۶ هفته خواهد بود. ۱۴ هفته صرف تدریس و دو هفته صرف برگزاری امتحانات و در صورت اقتضا بحث و گفتگو در هر ماده درسی خواهد شد.
۳- دانشجویان برای طرح سئوالها و حل مشکلات درسی خود میتوانند با دفتر کلاسهای آزاد رادیو تلویزیونی دانشگاه رازی تماس بگیرند.
۴- از هر درس درپایان دوره آموزشی در محلی که دانشگاه تعین میکند امتحان کتبی بعمل خواهد امد.
۵- به پذیرفته شدگان در امتحان هر درس گواهی داده میشود، این گواهی برای ادامه تحصیل و اخذ درجات علمی بالاتر از دیپلم براساس ضوابط اموزشی دانشگاه رازی مورد قبول خواهد بود.
۶- کتابها و مطالب درسی و اموزشی با دریافت بها و هزینه‌های مربوط در اختیار شرکت کنندگان گذارده میشود.
۷- هدف از تشکیل این کلاسها بالا بردن سطح دانش عمومی و تامین نیروی انسانی در رشته‌های مورد نیاز کشور است.
۸- در اولین دوره اموزش این کلاسها که از بهمن ماه سال جاری بمدت ۴ ماه تشکیل میشود زبان انگلیسی، زبان و ادبیات فارسی و امور اداری هرکدام بمیزان ۲ واحد رویهم ۶ واحد تدریس خواهد شد.
۹- تاریخ و روش و مراکز ثبت نام بعدا باگاهی خواهد رسید.
۱۰- در این کلاسها همه افراد علاقمند بدون توجه بشرایط سنی و مدرک تحصیلی میتوانند شرکت کنند.

دانشگاه رازی

مکتب صبا

وابسته به انجمن شاهنشاهی موسیقی ملی ایران برای کلاسهای:
تار - علی شهنازی سه تار - عبادی و تاجبخش سنتور - فرامرز پایور آواز - دوامی و شجریان ویولن - علی تجویدی کمانچه - اصغر بهاری هنرجو می پذیرد

داوطلبان که در یکی از رشته های موسیقی یادشده یا آواز تجربه کافی داشته باشند میتوانند همه روزه بین ساعت ۴ تا ۶ عصر برای ثبت نام به مکتب صبا واقع در خیابان شاه آباد - خیابان ظهیرالاسلام شماره ۹۲ مراجعه نمایند.

تجارت جهانی برنج کاهش یافت

★ تولید برنج جهان ۱۱ میلیون تن افزایش یافت

★ قیمت برنج دربازار های جهانی حداقل ۲۴٫۷۵ و حداکثر ۲۹٫۵۶ ریال است

محصول جهانی برنج درسال زراعی جاری با ۱۱ میلیون تن افزایش از مرز ۳۵۱ میلیون تن خواهد گذشت و بایسن ترتیب نسبت بمیزان محصول سال قبل که ۳۴۰٫۳ میلیون تن بود ، افزایش قابل توجهی خواهد داشت .

بر اساس گزارش وزارت کشاورزی آمریکا محصول برنج هند در همین مدت ۷۰ میلیون تن برآورد شده است که حدود ۵ میلیون تن بیشتر از محصول سال قبل این کشور میباشد .

محصول برنج ژاپن نیز همچنان در حال افزایش است و محصول امسال این کشور بایك میلیون تن افزایش بمرز ۱۶٫۲ میلیون تن خواهد رسید .

بموجب همین گزارش رسمی محصول برنج کره جنوبی نیز با ۳۰۰ هزار تن افزایش بحدود ۷٫۵ میلیون تن خواهد رسید.

کاهش تجارت برنج

وزارت کشاورزی امریکا پیش بینی کرده است علیرغم افزایش چشمگیر محصول برنج جهانی، تجارت این محصول در سال جاری از ۷٫۹ میلیون تن تجاوز نخواهد کرد ، در صورتیکه حجم تجارت برنج در دو سال گذشته ۸٫۷ میلیون تن بوده است .

افزایش محصول برنج جهانی بمیزان ۱۱ میلیون تن و همچنین کاهش حجم تجارتی آن در سطح جهانی این انتظار را بوجود آورده است که نوسانات کاهش نرخ این محصول از سالهای قبل بیشتر باشد .

نرخ برنج در بازار های جهانی

بموجب یك گزارش رسمی نوسان قیمت برنج در بازارهای مهم دنیا در آبان گذشته به شرح زیر بوده است .

برنج سفید تایلندی درجه یك کیلوئی ۲۵٫۲۵ تا ۲۶٫۲۵ ریال .

برنج سفید تایلندی درجه دو کیلوئی ۲۴٫۷۵ تا ۲۶٫۲۷ ریال .

برنج سفید تایلندی درجه سه کیلوئی ۲۴٫۵۰ تا ۲۷٫۱۸ ریال .

برنج چینی کیلوئی ۲۱٫۴۵ تا ۲۴٫۷۳ ریال .

برنج استرالیائی محصول جدید کیلوئی ۲۶٫۸۳ تا ۲۹٫۸۱ ریال .

برنج استرالیائی درجه ۲ کیلوئی ۲۶٫۸۳ تا ۲۸٫۹۲ ریال .

برنج استرالیائی درجه ۳ کیلوئی ۲۶٫۸۳ تا ۲۸٫۹۲ ریال .

برنج امریکائی درجه یك کیلوئی ۲۸٫۶۲ تا ۲۹٫۵۶ ریال .

برنج امریکائی درجه ۲ کیلوئی ۲۸٫۵۰ تا ۲۸٫۷۰ ریال .

برنج امریکائی درجه ۵ کیلوئی ۲۸٫۲۵ تا ۲۸٫۷۵ ریال

قیمتهای مذکور مربوط به بازار هنك کنك و تحویل برنج با این قیمتها تحویل این شهر که از جمله بورس های بزرگ برنج دنیا است ، میباشد .اما قیمت برنج سفید تحویل بانکوك بشرح زیر است .

برنج سفید درجه یك تنی ۳۰۶ دلار معادل ۲۱۶۴۹ ریال.

برنج سفید درجه دو تنی ۲۹۰ دلار معادل ۲۰۵۱۷ ریال.

برنج سفید درجه سه تنی ۲۸۶ دلار معادل ۲۰۲۳۴ ریال.

روش امریکا در قبال دلار تغییر نکرد

طرح وضع دلار و مسایل مربوط به ارز در کنفرانس سران اقتصادی کشور های غربی در پاریس بی نتیجه ماند.

این کنفرانس با شرکت وزیران دارائی کشور های عمده اروپائی در هفته گذشته در پاریس برگزار شد ودرجلسات آن بلومنتال وزیر خزانه داری امریکا و همچنین مسئولین مسئول سیاست پولی این کشور نیز شرکت داشتند.

در این اجلاس که تقریبا یك هفته بعداز کنفرانس روسای بانکهای مرکزی جهانی در بال سوئیس ، در پاریس تشکیل گردید، در باره مسائل اقتصادی و چشم انداز اقتصادی جهان بحث شد و مسئله دلار بصورت جدی مطرح شد ، اما تصمیم مهمی در این زمینه اتخاذ نگردید .

باین ترتیب انتظار نمی رود که تصمیمات تازه‌ای در باره دلار قبل از پایان سال جاری مسیحی (دهه اول دیماه جاری) اتخاذ گردد.

تعدیل نوسانات

دولت امریکا تاکنون اشاره‌ای بامکان تغییر سیاست خود در قبال انتقاد های اروپائی‌ها نکرده است و روش اساسی امریکا در مورد مداخله در بازار فقط بمنظور تعدیل نوسانات روزانه است و نه برای برای حمایت از دلار در یك سطح معین ، بهمین دلیل شواهد نشان می دهد، این روش تغییر نخواهد یافت .

اما دور از انتظار نیست برای حمایت ازدلار تصمیمات جدیدی که شامل استفاده از یك سیستم گسترده «سوآپ» خواهد بود، اتخاذ گردد .

براساس این سیستم آمریکا خواهد توانست مقادیر زیادی مارك آلمان ، فرانك سوئیس و ارزهای دیگر قرض کند تا در بازار نیویورك بفروشد ودر عین حال بانکهای مرکزی خارجی نیز بخرید مقادیر دلار در بازار های محلی بپردازند و تا باین ترتیب وضع دلار در کوتاه مدت بهبود یابد .

نارسائیها و تنگناهای توسعه کشاورزی

مهندس علی حق‌پرست

همانطورکه در شماره قبل اشاره شد ، باهمه تلاش و کوششی که طی سال های اخیر برای حل مشکلات اساسی کشاورزی بعمل آمده، هنوز کشاورزی ایران دچار مشکلات زیادی است که اهم آنها عبارتست از: عدم و فقدان سازمان های کارا و مناسب ، روشن نبودن سیاست زمین‌داری ، کوچك و پراکنده بودن واحد های بهره‌برداری ، کمبود سرمایه در بخش کشاورزی ، بیسوادی و بی‌بهره بودن روستائیان از مهارت های فنی، فقدان صحیح بازاریابی، پائین بودن بهای تضمین خرید محصولات کشاورزی ،کمبود کادر متخصص ، عدم آموزش و ترویج و تحقیقات لازم و اتخاذ تصمیمات فوری،بدون توجه بسوابق آزمون نتایج حاصله خط مشی و سیاست مربوط به زمین‌داری ، بطور روشن و قاطع تعیین و اعلام نگردیده است . انجام این نظر سبب ایجاد احساس امنیت به آینده درمیان کشاورزان و خرده مالکان شاغل درامور کشاورزی خواهدشد و موجب افزایش میزان کار و سرمایه گذاری و نوآوری آنان میگردد .

میزان افزایش قیمت ها در بخش صنایع و خدمات درسال‌های اخیر، متناسب با افزایش بهای محصولات کشاورزی نیست. بنابراین بایستی بهای محصولات کشاورزی متناسب با افزایش بهای کالا های صنعتی و خدمات شهری افزایش و متعادل شود .

کافی نبودن میزان عرضه بذر اصلاح شده، کودشیمیائی، سموم دفع آفات ، گرانی روزافزون بهای ماشین آلات کشاورزی ، فقدان کنترل بربهای وسائل یدکی ، دردسترس نبودن وسائل یدکی و تجهیزات موردنیاز در مناطق مختلف، عدم وجود تعمیرگاه درمراکز کشاورزی ، کافی نبودن تحقیقات کشاورزی و فعالیت های ترویجی و برنامه های آموزشی، فقدان آمار های صحیح مورد نیاز ، عدم وجود مهندس و تکنیسین در بخش کشاورزی ، کمبود و افزایش روزافزون دستمزد کارگر در فصل مورد نیاز، کمبود و گران بودن بهای علوفه، ایجاد موانع مختلف برای چرای دام درمراتع، کافی نبودن خدمات دامپزشکی و نبودن دارو و عوامل متعدد دیگر ، ازجمله نارسائی ها و مشکلات دیگر توسعه کشاورزی و دامپروری ایران است .

بثبات قوانین و مقررات حاکم برامور کشاورزان اطمینانی نیست. همچنین قوانین و اساسنامه ها و آئین‌نامه های متعدد و متفاوتی بتصویب رسیده و در دست اجرا می‌باشد که نه‌تنها افراد نمی‌توانند وضع خود را به‌آسانی باآن تطبیق دهند، بلکه اساسا این‌عدم ثبات و تعداد فراوان قوانین و مقررات حاکم برامور کشاورزی ، موجب گردیده که‌از سرمایه گذاری اساسی در کشاورزی خودداری گردد. مسائل و مشکلات مربوط به کشاورزان زیر سدها ،مشکلات زارعین کنار رودخانه ها و کشاورزانیکه چاه عمیق حفر کرده‌اند، مشکلات اخذپروانه و حفرچاه و فقدان همکاری لازم بین کشاورزان صاحب سهم‌یک قنات ، ازجمله نارسائی هاو مشکلات مربوط بتامین آب کشاورزی می‌باشد .

علاوه برموارد مذکور ، سرمایه گذاری درکشاورزی دارای بازده مطلوب نیست . از طرفی اغلب بدون اطلاع از بازار مصرف ، محصولی کاشته میشود و روی دست می‌ماند و ضمانت کافی برای خرید محصول نیز وجود ندارد .

همه‌ساله، آفات و بیماری های دامی و حوادث و اتفاقات پیش‌بینی نشده، موجب خسارات غیرقابل جبرانی میگردد و بواسطه فقدان یک برنامه موثر و عملی بیمه کشاورزی، سرمایه گذاری در این رشته را نامطمئن ساخته است . کمکهای اعتباری برای خرید کود و بذر و سایر نهاده‌های کشاورزی و پرداخت دستمزد ها نیز کافی‌نیست. همچنین مکانیزم اجرائی‌وانجام تشریفات مربوط جهت‌استفاده ازاین کمک ها دشوار وطولانی می‌باشد . اخذ وام با بهره سنگین جهت انجام برنامه های کشاورزی نیز غیر اقتصادی است .

درروستا ها بعلت کمی تعداد جمعیت ، یکسان بودن نوع‌کار، وجود خویشاوندی و آشنائی نزدیک ساکنین روستا ، ضرورت کارگروهی در برابر عوامل نامساعد طبیعی و غیره، مسائل را بصورت غیرقابل تفکیک ازیکدیگر دربرابر ماقرار داده است . بنابراین ضرورتی ندارد که‌در روستا ها مانند شهرها برای مسائل وبرنامه های مختلف ، سازمان های جداگانه و کادر متفاوت باتحصیلات مالی گوناگون داشته باشیم، بلکه در تعداد ۴۸ هزار روستا که جمعیت آن‌کمتر از۲۵۰ نفر می‌باشد، می‌توان امور مربوط رابدست افراد چند پیشه مقیم روستا که برای انجام وظایف چندگانه آموزش می‌بینند ، انجام داد .

بااینکه بعداز اجرای قوانین ومقررات اصلاحات‌ارضی، درروستاها اقدامات زیادی‌در زمینه های گوناگون‌کشاورزی، عمرانی و اجتماعی بعمل آمده، ولی در مقایسه باآنچه در شهرها انجام گرفته، کم و ناچیز می‌باشد. علت این امرتنها مربوط بکمی میزان اعتبارات در بخش کشاورزی نیست، بلکه مشکل اجرای برنامه‌ها در سطح روستا ها، یکی از عوامل اساسی نرسیدن به هدفهای پیش‌بینی شده می‌باشد .

اساسا نیازمندی های حدود ٦٤ هزار روستای‌ایران، با احتیاجات تعداد ۱۵۰ شهر ، قابل مقایسه نیست و شاید وجود همین مشکلات اجرائی برنامه ها موجب گردیده که اعتبارات تخصیص یافته به‌بخش‌کشاورزی وعمران روستائی کمتر از میزان نیازمندی ها باشد .

سد لار تا سه سال دیگر مورد بهره برداری قرار میگیرد

★ قیمت آب سد لار ، جزو گرانترین آب های جهان میباشد

تهران با کمبود ذخایر آب روبرو است و برای تامین‌آب مصرفی شهر تهران در سالهای آینده علاوه بر بهره‌برداری از آب چاههای جدید و جمع آوری بیشتر آبهای سطحی از سد لار نیز بهره‌برداری‌خواهد شد.

در بررسیهائی که پیرامون کمبود منابع اب تهران بعمل آمده است گفته شده که‌جمعیت تهران باید در رقمی‌بین۵تا ۵٫۵ میلیون نفرمتوقف گردد وچنانچه نفوس شهر تهران از این تعداد فراتر برود تامین اب مصرفی این شهر امکان پذیر نخواهد بود.

کارشناسان میگویند: صرف هزینه‌های بسیار زیاد جهت تامین آب شهر تهران لازم‌است و از جمله ایجاد سد لار که بر روی رودخانه لار بسته‌شده است هزینه بسیار سنگینی دارد و قیمت تمام شده هرمتر مکعب آب این سد تقریبا نزدیک به حداکثر قیمت آب در جهان می‌باشد.

مطالعات و ساختمان این سد حدود ٤ سال پیش‌شروع شده و پیش‌بینی میشود کار های ساختمانی این سد تا سال ۲۵٤۰ خاتمه یابد.

از این سد سالیانه حدود دویست میلیون متر مکعب‌آب به تهران انتقال داده میشودو برای رساندن اب سد بتهران یک رشته لوله کشیده خواهد شد.

بهمین منظور همزمان با اتمام ساختمان سد مذکور به ایجاد لوله آب نیز اقدام میگردد تابهره‌برداری از سد وتامین آب شهر تهران‌همزمان آغاز گردد.

قرار است سایر منابع آب اطراف تهران نیز موردمطالعه قرار گیرد و چنانچه امکان بهره‌برداری از انها باشدمورد استفاده واقع شود. این مطالعات از چندی پیش‌شروع شده وهم‌اکنون نیز ادامه دارد.

افزایش صادرات میوه و تره بار

در هشت ماهه‌اول‌امسال حدود ۱۱ هزار تن میوه تازه و حدود ۱٤ هزار تن سبزیجات بخارج از کشور صادر شده است . یک مقام آگاه گفت: صادرات‌فرآورده های کشاورزی‌از نظرمقدار و ارزش در چند ساله اخیر سیر صعودی داشته و بخصوص در سال جاری مقدار صادرات آن قابل توجه بوده برخی ازکشور های عربی و شیخ‌نشین‌های خلیج فارس ازخریداران عمده ترمبار و سبزیجات محصول ایران میباشند و در چند ساله اخیر همیشه تقاضا روی این فرآورده‌ها بیش از مقدار عرضه بوده است .

آمار گمرک ایران نشان میدهد که در ۸ ماهه سال جاری حدود ۱۱ هزار تن به ارزش حدود۱۱۷میلیون ریال میوه‌های تازه و قریب ۱٤ هزار تن ترمبار و سبزیجات بارزش ۱۵۳ میلیون ریال بخارج‌ازکشور صادر شده است،درصورتی که براساس همین آمار در مدت مشابه سال گذشته قریب ٦۳۵۸ تن به ارزش ٤٤٫٤ میلیون ریال میوه های تازه و ٦۲٦۳ تن به ارزش ٤۷٫٦ میلیون ریال ترمبار و سبزیجات بخارج از کشور صادر شده‌است. یعنی در ۸ ماهه اول سال جاری نسبت به مدت مشابه سال گذشته ، صادرات‌میوه های تازه از لحاظ وزن ۷٤ درصد و ازجهت‌ارزش ۱٦۳ درصد و ترمبار و سبزیجات از لحاظ وزن ۱۳۲ درصد و از لحاظ ارزش ۷۳٫۵ درصدافزایش یافته است .

لیره، مارك، فرانك و چند ارز دیگر کاهش یافت

نرخ دلار در بانکهای ایران همچنان ثابت مانده ولی امروز نرخ بعضی ارزهای خارجی بشرح زیر در بانکهای کشور تنزل کرد : لیره انگلیس ۱٫۲۰ ریال - مارك آلمان‌فدرال ٤۵ دینار - دلار استرالیا ۲۵ دینار - فرانك‌سویس ۳۵دینار - فرانك فرانسه‌وکورن‌دانمارك هریك ۱۰ دینار - کورن‌نروژ ۲۰ دینار - یکصد فرانسك بلژیك ۱٫۱۵ ریال - فلورن هلند ۳۰ دینار .

قیمت طلا دربانکملی‌ایران کیلوئی ۱۰۰۰ ریال و دربازار آزاد کیلوئی۳۵۰۰ریال‌افزایش یافت.

چند تن از صرافان و دست اندرکاران این رشته بخبرنگار ما گفتند : بعلت نوسانات‌اخیر نرخ ارز های خارجی‌بخصوص وضع مبهم دلار امروز نیز وضع ارزهای خارجی دربازار مبهم بود و معاملات عمده کمتر انجام گرفت . گفته شداحتمالا تا بامداد سه‌شنبه که نرخهای جدید ارزها از سوی بانك مرکزی ایران‌اعلام‌خواهد شد، معاملات عمده‌ای روی ارز های خارجی انجام نخواهد شد .

سخنان اخیر کارتر درمورد وضع دلار، موازنه پرداختهای آمریکا و سیاست انرژی این کشور سبب‌شدفقط یکروزدلار در مقابل برخی از ارز ها از جمله مارك ، لیره و فرانك قدری ترقی کند .

کارتر رئیس جمهوری آمریکا اعلام کرد : موازنه بازرگانی و پرداختهای ایالات متحده آمریکا طی سال‌جاری با کسری شدید مواجه است که واردات عظیم نفتی آمریکا را میتوان یك دلیل عمده این امر ذکر کرد. کارتر گفت : این کسری منجربه نابسامانی هائی در بازارهای‌ارزی وتغییر سریع نرخ ارزها و همچنین سبب تشدید عدم اعتماد نسبت بوضع بازار های ارزی شد و از طرفی افزایش فشار در بازار ارزباتاخیر اقدام کنگره آمریکا در مورد لایحه انرژی مصادف شد .

کارتر افزودما مسئول‌هستیم از دلار حمایت کنیم وبرای کاهش کسری هایمان لازم است که در مورد انرژی و سایر زمینه ها اقدام عاجل بعمل آوریم .

بعد از اظهارات کارتر معامله گران‌وسوداگران پولی جهان پیش‌بینی کردند سخنان کارتر در مورد وضع دلار در بازار های پولی جهان اثر مثبت خواهد داشت

بانك توسعه کشاورزی ۸۰ میلیون دلار وام خارجی گرفت

خبرگزاری فرانسه از لندن گزارش داد که بانك‌توسعه کشاورزی ایران برای تامین هزینه طرحهای مختلف کشاورزی ۸۰ میلیون دلار از بازار پولی اروپا وام گرفته است.

بانك توسعه کشاورزی ایران از محل دریافت این وام واعتبارات دیگر در سال جاری و سال آینده، اقدام به‌پرداخت وامهای بزرگ ودراز مدت برای تولیدات کشاورزی ومواد دامی مینماید. این وامها که بابهره متعارف در اختیارتولید کنندگان کشاورزی قرارداده میشود، بیشتر بمصرف کارهای زیربنائی واحداث کشاورزیهای بزرگ در بخش خصوصی ودولتی میرسد.

معاملات بورس کاهش یافت

براساس گزارش سازمان بورس اوراق بهادار در هفته‌ایکه گذشت مجموع معاملات از طریق بورس تهران قریب۲۸۱ میلیون ریال اوراق‌بهادارشامل ۱٦۲٫۹ میلیون ریال سهام بانکهاو شرکتها ۱۲٫۲میلیون ریال قرضه دولتی و ۱۰۵٫٤ میلیون ریال قرضه گسترش مالکیت بوده است .

براساس همین گزارش با اینکه در هفته مذکور بعلت عزای حسینی و تعطیل روز چهارشنبه بمناسبت عاشورا معاملات زیادی انجام نگرفته ولی روی هم رفته حجم کل معاملات هفته‌ای که گذشت نسبت به هفته ماقبل آن که دارای یکی از پائین‌ترین‌حجم ها در سال جاری بود بمیزان ٤٤ میلیون ریال معادل نوزده درصد و نسبت به هفته مشابه سال قبل حدود ۱۰٫۸ میلیون ریال معادل چهاردرصدافزایش نشان‌میدهد .

در هفته مورد گزارش‌تعدادی از سهام ۲۷ بانك و شرکت تغییر مالکیت یافتو نوسانات قیمت سهام در مقایسه باهفته های قبل بسیار محدود بود و فقط ۷افزایش‌و۳ کاهش‌قیمت بدید آمد .

در هفته‌ایکه گذشت عرضه اوراق دولتی به حداقل خودبعد از هفته قبل در سالهای اخیر کاهش پیدا کرد، در حالیکه تقاضا روی این اوراق مرتبا در حال افزایش است در هفته مذکور فقط ۱۲٫۷ میلیون ریال قرضه دولتی فروخته‌شد هر چندمعاملات قرضه‌گسترش مالکیت زیاد نبود ولی در هفته‌ایکه گذشت وضع‌عرضه اوراق گسترش مالکیت از اوراق دولتی بهتر بود وبهمین دلیل ٤٫۱۰۵ میلیون ریال از این اوراق معامله شد .

آگهی مزایده

موسسه مهمانخانه ها تعدادی قالی و قالیچه کهنه بافت کاشان،ساروق و کرمان را از طریق مزایده (حراج عمومی) درمقابل وجه نقد بفروش میرساند طالبین میتوانند در ساعت ۹روزیکشنبه ۱۰٫٤ ۲۵۳٦ در محل مهمانخانه دربند حضور بهمرسانند .

مدیر عامل موسسه مهمانخانه‌ها
محمدرضا یوسفی

اقتصاد جهان

هشدار به معامله‌گران بن

خبرگزاری ژاپن «کیودو» گزارش داد: مدیر عامل بانك مرکزی ژاپن‌در یک مصاحبه مطبوعاتی اظهار داشته است ، بیش از خارجیانی که درعوض دلار ین خریداری می‌کنند موسسات پولی ژاپنی ین احتکار می‌نمایند .

وی افزود که احساس می کند موسسات پولی ژاپنی رهبری بازار را دراختیار دارند و ادامه داد که معامله‌گران ژاپنی بازار ارز بایدهشیار بوده و از احتکار شدید پول کشور اجتناب کنند .

مازاد بازرگانی انگلیس

لندن : آسوشیتدپرس-وزارت‌بازرگانی بریتانیا اعلام کرد افزایش صدور کالاهای انگلیس موجب شده است که‌بازرگانی خارجی بریتانیا برای سومین ماه متوالی‌از مازاد برخوردار شود . حال آنکه این امر از سال ۱۹۷۱ تاکنون بی‌سابقه بوده‌است. موازنه پرداختهای بریتانیا نیز طی سه ماهه تا اکتبر ، مازاد داشت و این رقم درماه اکتبر به۲۰٦ میلیون لیره بالغ شد. جمعا طی سه ماه‌مازاد موازنه پرداختهای‌بریتانیا به ۷۵۸ میلیون لیره رسید . برعکس طی سه ماهه مه تا ژوئیه یعنی هنگامی که‌لیره انگلیس یك سنت ارزانتر از نرخ کنونی بود موازنه پرداختهای انگلیس٦٫۲میلیون لیره کسری داشت .

وزارت بازرگانی انگلیس افزود که‌در حال حاضر صادرات این کشور بهتر از سابق صورت میگیرد و علاوه برآن‌عواید حاصل از تولید روز افزون نفت دریای شمال و نیز افزایش درآمد توریسم ، عملیات بانکی بیمه و کشتی رانی نیز از عوامل مازاد موازنه پرداختهای انگلیس هستند .

تولید بی سابقه شکر در دنیا

واشنگتن - آسوشیتدپرس - وزارت کشاورزی امریکا اعلام کردکه انتظارمیرود تولید شکر جهان در سال جاری به ۹۰٫۷ میلیون تن برسد واین مقدار از تولیدسال گذشته ۸۷٫۳ میلیون تن (٤درصد) بیشتر است .

اداره کشاورزی این وزارتخانه همینطور پیش‌بینی نمود .

که‌بدلیل کاهش مصرف شکر در این مدت ۸۵٫۷ میلیون تن‌کل مصرف در انتهای سال تجاری آینده ذخیره شکر دنیا به ۲۷ میلیون تن افزایش خواهد یافت و این نمودار یک ازدیاد ۵ میلیون تنی‌نسبت به سال گذشته می‌باشد .

منابع رسمی اظهار داشتند افزایش موجودی شکر برای چهارمین سال متوالی صورت میگیرد و ذخایر شکر دنیا ازسال ٦۹-٦۸ بیشترین مقدار را دربر خواهد داشت این منابع همینطور اضافه کردندکه قرارداد جدید بین‌المللی شکر که در اوایل سال ۱۹۷۸ رسمیت می‌یابد . از فشاربرای کاهش قیمت‌ها در مقابل این ذخایر عظیم مقاومت خواهد کرد .

این منابع رسمی افزودند : بزرگترین افزایش در تولید سال جاری از آن‌شوروی خواهد بود . این کشورکه در سال‌گذشته دچار کمبود محصولی شده بود ،امسال تولیدات شکر خود را به ۹٫۳ میلیون‌تن رسانیده است . بعداز شوروی سبرزیل- کوبا - هند و آمریکا به ترتیب با ۸٫٦ میلیون تن و ٦میلیون تن و ٦ میلیون تن و ٥٫٦۲۵ میلیون تن شکردر سال مقام‌های دوم تا چهارم را درر بازار شکر خواهند داشت .

آگهی تصمیمات مجمع عمومی عادی سالیانه شرکت سهامی خاص دای‌تکس ثبت شده بشماره ۱۵۸۵۹

طبق صورتجلسه مجمع عمومی عادی سالیانه مورخ ۱۵٫٤٫۳٦ ،شرکت مزبور .

۱- خانم ثریا صابری و آقایان یحیی رضاپور مرتضی غفاری وولی صامت بسمت اعضاء هیئت مدیره برای مدت دوسال انتخاب گردیدند .

۲- ترازنامه و حساب سود و زیان سال مالی ۲۵۳۵ بتصویب رسید .

۳- آقای ضیاءالدین صفوی بسمت بازرس اصلی و آقای حسین سلیمی بسمت بازرس علی‌البدل برای مدت‌یکسال انتخاب شدند .

٤- روزنامه کثیرالانتشار اطلاعات جهت درج آگهی‌ها واطلاعیه های شرکت تعیین گردید و بموجب صورتجلسه مورخ ۱۵٫٤٫۳٦ هیئت مدیره آقایان یحیی رضاپور بسمت رئیس هیئت مدیره و مرتضی غفاری بسمت نایب رئیس هیئت مدیره و خانم ثریا صابری بسمت مدیر عامل شرکت انتخاب گردیدند و کلیه اوراق و اسناد مربوط بشرکت از قبیل چک - سفته - برات وقراردادهای تعهدآور و اسناد رسمی با امضاء مدیر عامل و یکی از اعضاء هیت مدیره متفقا و با مهر شرکت معتبر خواهد بود .

م‌الف ۲۲۳٤٤

مدیر کل ثبت شرکتها و مالکیت صنعتی - یحیی مدنی

آگهی استخدام

جمعیت شیر و خورشید سرخ کرج جهت تکمیل کادر پرستاری پلی‌کلینیک فاتح تعدادی کمک بهیار با شرایط زیر استخدام مینماید .

۱- حداقل سن ۱۸ و حداکثر ۳۰ سال .

۲- محل سکونت کرج .

۳- مدارک تحصیلی سوم‌متوسطه قدیم یا پایان سوم راهنمائی واجدین شرایط میتوانند همه روزه (بغیر ازروز های تعطیل) به جمعیت کرج واقع در خیابان قزوین مراجعه و ثبت نام نمایند .

جمعیت شیرو خورشید سرخ کرج

حدود مشارکت
انجمن های شهرستان، شهر و شهرداریها
در برنامه حمایت از خانواده های
بی سرپرست

۱۴۲٫۳۳۰ ریال کمک ماهانه
انجمن شهرستان کرمان
برای حمایت از ۲۰ خانواده بی سرپرست

انجمن شهرستان کرمان در سومین سال‌همکاری بابرنامه‌حمایت‌ازخانواده های بی سر پرست با پرداخت ماهانه - ۱٤۲٫۳۳۰ ریال (یك صد و چهل و دو هزارو سیصد و سی ریال) حمایت مالی از تعداد۲۰ خانواده بی سرپرست‌را قبول کرده است .

برنامه حمایت ازخانواده های بی سر پرست‌هم- اکنون در دویست شهر و بخش کشور مان فعالیت دارد و ظرف ۵ سال گذشته یکهزار خانواده را به مرحله بازتوانی‌رسانیده‌بطوری که اینگونه خانواده ها دیگرنیازی‌به‌کمک‌ندارند ومستقلا بزندگی خویش ادامه میدهند.

آگهی استخدام

جمعیت شیر و خورشید سرخ کرج یک نفر تکنیسین تاسیسات را با حقوق مکفی استخدام مینماید از داوطلبان واجد شرایط دعوت میشود که بادر دست داشتن مدرک لازم بجمعیت شیر و خورشید سرخ کرج مراجعه نمایند .

جمعیت شیر و خورشید سرخ کرج

ثبت نام دانشجو برای ترم جدید

بطوریکه از انستیتو علمی دکتر شهابی اطلاع می‌دهند کلاسهای ترم جدید این انستیتو برای تدریس ریاضیات Pure and appned

فیزیك شیمی بیولوژی و زبان انگلیسی

در نیمه دوم دیماه تشکیل می‌شود. این دروس مطابق‌برنامه های جی‌سی‌ای دانشگاه لندن بزبان انگلیسی در دو سطح Ordinary and Advanced levels

توسط استادان ایرانی

دانشگاهها اداره می‌گردد . کلاسهای مخصوص زبان برای کسانی که‌از نظرزبان ضعیف هستند توسط استادان‌خارجی (انگلیسی)تشکیل است .از داوطلبان دیپلمه و شاگردان طراز اول نظری ثبت‌نام می‌شود، امتحانات نهایی زیر نظر نمایندگان دانشگاه لندن درتهران اجرا می‌گردد وگواهینامه توسط دانشگاه لندن‌داده‌خواهدشد جهت‌ثبت‌نام بدفتر انستیتو شماره ۱۰۹ خیابان‌رشت (زیر دراگ‌استور تخت‌جمشید) تلفنهای ٦٤۱۱۲۱ و٦٤٦۳۷۳ مراجعه نمائید.

نیازمندیهای اقتصادی

نرخ فروش ارزهای خارجی

نوع ارز	ارزش به‌ریال دربانکهای کشور	دربازار آزاد اسکناس	حواله در بازار آزاد
دلار امریکا	۷۰٫٦۰	۷۱٫۳۰	۷۰٫۹۰
دلار کانادا	٦٤٫۷۵	٦۸	-
دلار استرالیا	۸۰٫۷۰	۸۲	-
لیره انگلیس	۱۳۲٫٦۰	۱۳۳٫۷۰	۱۳۳٫۲۵
مارك آلمان فدرال	۳۳٫۱۰	۳۳٫۵۰	۳۳٫٦۰
فرانك سویس	۳٤٫٦۵	۳۵	۳٤٫۷۵
فرانك فرانسه	۱٤٫۸۵	۱۵	۲۵
یکصد فرانکبلژیک	۲۱۲	۲۱۲٫۲۵	۳۱۲
یکصد لیر ایتالیا	۸٫۱۰	۸٫۳۵	۸٫۲۵
فلورن هلند	۳۰٫٦۵	۳۱	-
کورن‌سوئد	۱۵	۱۵٫۱۰	-
کورن نروژ	۱۳٫۵۵	۱۳٫٦۵	-
کورن دانمارك	۱۲٫۰۵	۱۲٫۱۵	-
شلینگ اتریش	٤٫٦۰	٤٫۷۰	-
یکصد ین ژاپن	۲۹٫٤۵	۳۰	۲۹٫۷۵
یکصد روپیه هند	۸٤۰	۸۲۵	۸۲۰
دینار کویت	۲٤۸٫۵۰	۲۵۲	۲۵۱٫۵۰
دینار عراق	۲٤۱	۲۱۲	-
دینار بحرین	۱۸۱	۱۸۱٫۵۰	-
ریال سعودی	۲۰٫۳۵	۲۰٫۵۰	-
درهم امارات متحده	۱۸٫۵۰	۱۸٫٦۵	-

ازخریداران ارزهای خارجی دربانکها هزینه زیروصول‌میشود
۱-کارمزدفروش‌اسکناس ۵٫۱ درصد
۲-کارمزد فروش‌تراول‌چک ۱درصد
۳-کارمزدفروش حواله ۵٫۱در هزارباضافه‌هزینه: پست،تلگرام

نرخ فروش سکه های طلا

نوع سکه	دربانکملی	دربازار آزاد
ربع پهلوی	۸۷۰ ریال	۸٦۰
نیم پهلوی	۱۷۰۰ ریال	۱٦۷۰
یک پهلوی	۳۲۰۰ ریال	۳۱۵۰
دو و نیم پهلوی	۸۲۰۰ ریال	۸۱۵۰
پنج‌پهلوی	۱٦٤۰۰ ریال	۱٦۲۰۰

نرخ فروش طلای شمش

(اونس = ۳۱/۳۲گرم. هرکیلوگرم = ۳۱/۹۹ اونس

	وزن	ارزش
لندن	اونس	۱٦۲٫۱۲
پاریس	اونس	۱٦۵٫۸۰
فرانکفورت	اونس	۱٦۲٫۳٦
زوریخ	اونس	۱٦۲٫۱۲
هنگ‌کنگ	اونس	۱۵۹٫۸۱
بانکملی ایران	کیلو	۳۹۷ هزار ریال
بازار آزاد	کیلو	٤۰۵ هزارریال

شرکت های جدیدالتاسیس

شرکت	موضوع	موسسین و مدیران
راکفرانترناشنال سانتیار	واردات مواد شیمیائی بازرگانی مجاز و نمایندگی کشتیرانی	دکتریا کتائی افشاری راد اصغر حدادلاهه
رفاهگار	خدمات عمومی	احمد پنگی و علی اکبر مسلمپور
والاتین	حق‌العمل کاری و قبول نمایندگی	راحل ملدوالاتین شمسوئی
دبست ایران	بازرگانی مجاز	شاهیک سرخوش متوانی
مدیریت ایران مکرون	انجام امور ساختمانی	پرویز رزم‌آرا
سینوریان	بازرگانی مجاز	علی‌نامدار
ساوابلاست	ساخت دستکش و قطعات پلاستیکی	جهانگیر صداقت گنال
درانیکه	واردات و صادرات کالاهای مجاز	محمد معظمی و علی اصغر بحسنی
فرداج	مقاطعکاری تاسیساتی	حسن داجر
نصب پرشیان متال فورمز	اسکلت فلزی و سقف های فلزی	سروژ دیراستانی
ماریپگل	امور ساختمانی وتهیه مسکن	رشید مسنقیم
تهران‌پوره	واردات گوشت و تخم‌مرغ برنج و حبوبات	نیره یحیی‌زاده پارسا؟
بلوبواونیک	تولید دستکش های لاستیکی	اکبر صفوی پور
او ، آی ، اس	انجام امورمربوطه ساختمان	اقدس سیستانی
مدالیون	واردات و صادرات کالاهای مجاز	اسماعیل صدنگر
پولکان	حق‌العمل‌کاری و ترخیص‌کالا	سیامك فراهی
پاریاس	بازرگانی مجاز	حسین ذائق
ساختمانی و فنی خیطوط کوهستانی	امور ساختمانی ولوله‌کشی چاههای نفت	شهباز براتپور

در دادسرای شهرستان ملایر

«ایاز» به جنایت «گوهردشت» کرج اعتراف کرد

ایاز در اصفهان، با دختری ازدواج کرده است

ایاز و دو تن از دوستانش به «مهناز» تجاوز کردند

ایاز پس از رفتن دوستانش مهناز را کشت و درخانه‌اش دفن کرد!

ملایر - خبرنگار اطلاعات
ایاز بیات، متهم بقتل دختر ۱۳ ساله کرجی در بازپرسی دادسرای ملایر، ضمن اعتراف بقتل مهناز شعبانی پرده از جزئیات تازه‌ای پیرامون جنایت گوهردشت کرج برداشت.

ماموریـن پاسگاه ژاندارمری ملایر، که از زمان وقوع جنایت گوهر دشت کرج توسط ایاز بیات، محل سکونت و تولد او را بویژه در قریه «باب‌القانی» که تحت استحفاظ پاسگاه ژاندارمری (جوزان) است. زیر نظرداشتند. چندی پیش باحتمال اینکه ظرف روز های تاسوعا و عاشورا «ایاز» برای دیدن زن و فرزندانش به روستای «باب‌القانی» خواهد رفت، منزل او را موردبازرسی قرار دادند ولی درآنجا نبود.

بنابراین تمام گذرگاه ها و مناطقی را که احتمال میرفت ایاز از آن طریق به زادگاه خود برود محاصره کردند.

در مسیل و مردمشکوک

ماموریـن ساعت چهار بامداد روز «عاشورا» متوجه شدند که شخصی در مسیل رودخانه خشک روستای «باب القانی» با احتیاط در حال عبور است. ماموریـن پس از متوقف کردن این شخص، ازاو بازجویی بعمل آوردند، وی اظهار داشت که مظفر نام دارد و اهل و سکن اصفهان است. همچنین گفت برای دریافت پولی که از یکی از اهالی «باب القانی» طلبکار است به این روستا آمده است ولی چون بدهکار خود را ندیده است به اصفهان باز میگردد.

ماموریـن پس از مطالبه شناسنامه دریافتند که مشخصات این شخص با شناسنامه‌اش که نام او در آن «مظفر فرهمند دشت ارژنی» ذکر شده است، تطبیق میکند. ماموریـن نخست قصد داشتند این شخص را رهاکنند ولی چون به او ظنین شده بودند، تصمیم گرفتند او را به پاسگاه ژاندارمری «جوزان» ببرند، متهم برای رهایی از چنگ ماموریـن سعی داشت به آنها رشوه بدهد، اما ماموریـن با خودداری از اخذ رشوه، او را به پاسگاه بردند.

در پاسگاه با حضور تنی چند از ساکنان محل، مظفر شناسائی شد و ماموریـن متوجه شدند که این شخص «ایاز بیات» متهم جنایت گوهردشت کرج است.

اعتراف

ایاز در بازجویی های اولیه اتهامات وارده را رد کرد اما در بازجویی های بعدی که توسط سروان روزبهانی رئیس پاسگاه ژاندارمری ملایر بعمل آمد، به اتهامات وارده اقرار کرد و اظهار داشت که او ایاز بیات است.

ماموریـن ایاز را پس از انتقال به پاسگاه ژاندارمری ملایر، تحویل مقامات قضائی این شهرستان دادند.

ایاز بیات در بازجویی‌های بعدی که توسط فتح‌اللهطوبی بازپرس شهرستان ملایر به عمل آمد، همچنین اظهار داشت که عمل تجاوز به «مهناز» توسط او و دو تن دیگر ازدوستانش انجام گرفته است. وی گفت: ابتدا یکی از دوستانم به «مهناز» تجاوز کرد. سپس من و آنگاه نفر سوم در حالی که مهناز درحال اغماء بود به او تجاوز کرد. پس از اینکه دوستانم خانه را ترک کردند، من مهناز را بقتل رساندم و کف حیاط دفن کردم.

ایاز همچنین اظهار داشت: پس از اینکه همسر و فرزندانم به خانه آمدند، آنها رابمنزل یکی از دوستانم بردم و برای انجام کاری بمنزل باز میگشتم که از دور پی بردم خانه‌ام محاصره شده و عده زیادی در آنجا اجتماع کرده‌اند. من که احساس کردم جنایتم افشاشده است از همانجا به ساری گریختم و مدت پانزده روز در آنجا بسر بردم، سپس به اصفهان رفتم و تمام این دو سال را مخفیانه در آنجا زندگی میکردم.

ایاز همچنین اظهار داشت: من گهگاه برای دیدن زن و فرزندانم به ملایر می‌آمدم.

ازدواج دوم

در ملایر پی آنکه کسی متوجه حضورم شود باصفهان بازمیگشتم، ایاز اضافه کرد: دراصفهان دختر نوجوانی بنام «فاطمه قاسمی» را که اصلا اهل شوشتر است ودر اصفهان بسرمیبرد بعقد خود درآوردم وقصد داشتم پس از بازگشت به اصفهان رسما با او ازدواج کنم.

ایاز همچنین گفت: هشت ماه قبل نیز یکبار مخفیانه به ملایر آمدم و تصمیم داشتم خود را در اختیار ماموریـن بگذارم که ترس از مجازات مانع شد واین بار نیز می‌خواستم پس از دیدن خانواده‌ام خود را تسلیم ماموریـن کنم که بدام افتادم.

وسایل و پول

ایاز در وسائلی که بهمراه داشت یک آلبوم عکس که در آن عکسهایی از همسردومش «فاطمه قاسمی» نیز وجوددارد و همچنین مبلغ چهار هزار و سیصد تومان پول نیز بود.

ایاز پس از اعترافات اخیر، از سوی بازپرس شهرستان ملایر با قرار ملاقات ممنوع روانه زندان شهربانی شهرستان ملایر شد.

وی پس از تکمیل پرونده به دادسرای شهرستان کرج اعزام میشود.

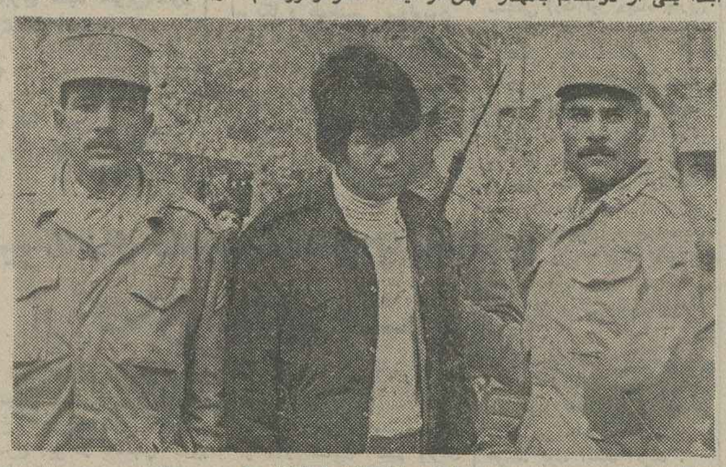
ایاز درمیان ماموران ژاندارمری

مهناز

راننده دبیرستان دخترانه، آخرین دختر را برای تجاوز به پارک وی برد

راننده مینی‌بوس، سرویس یکی از مدارس دخترانه هنگامیکه قصد داشت دختر دانش آموزی را داخل مینی‌بوس مورد تجاوز قرار دهد، توسط پلیس دستگیر شد.

ساعت ۲ بعد از ظهر روز پنجشنبه گذشته جوان نوزده ساله‌ای بنام محمد که راننده مینی‌بوس سرویس دبیرستان دخترانه «کوشش» واقع در خیابان قوام‌السلطنه است، عده‌ای از دانش آموزان دختر را برای اینکه به خانه‌هایشان برسانند سوار مینی‌بوس کرد.

محمد پس از اینکه دختران را به مقصد رساند، آخرین نفر آنها را بجای اینکه به مقصد برساند با خود به یکی از خیابانهای خلوت اطراف نمایشگاه دائمی در جاده پهلوی برد.

محمد با استفاده از خلوت بودن محل و بسته بودن در مینی‌بوس دختر دانش آموز را بر روی کف مینی‌بوس خواباند و به‌قصد تجاوز لباسهای وی را از تن خارج کرد.

دختر که سخت وحشت زده شده بود بنای مقاومت و داد و فریاد را گذاشت.

در همین موقع عابری که از آن نزدیکی ها عبور میکرد صدای فریاد دختر و تقاضای کمک اورا شنید و جریان را به‌نزدیک ترین مامور پلیس خبر داد.

مامور پلیس خود را به‌محل مینی‌بوس رساند و پس ازباز کردن در اتومبیل محمد را دستگیر و دختر دانش آموز را نجات داد.

در این مورد پرونده‌ای در کلانتری تشکیل شد و صبح دیروز متهم همراه پرونده متشکله به دادسرای تهران فرستاده شد.

رسیدگی به پرونده به‌بازپرس کشیک دادسرا ارجاع شد.

بازپرس پس از مطالعه پرونده و اظهارات شاکی محمد را باقرار بازداشت روانه زندان کرد.

در حادثه جاده تاکستان - زنجان

۲ مرد خارجی کشته و ۱۰ نفر مجروح شدند

تاکستان - براثر برخورد دوسیله نقلیه درجاده تاکستان - زنجان دو توریست خارجی (تبعه ترکیه) کشته شدند و ۱۰ نفر دیگر بسختی آسیب دیدند.

قربانیان حادثه سلیم بابا و حسین قلیچ راننده وسرنشین اتوبوس شماره ۳۰۲-ن آ-۴۴ بودند.

این اتوبوس با بیش از ۳۰ توریست تبعه ترکیه، ایتالیا و افغانستان از ترکیه عازم تهران بود که در سه‌راه «شامی‌شاب» بین راه تاکستان - زنجان با کامیون ولو ۲۸۴۸۲ تهران - ج براثر رانندگی عیسی بختیاری بشدت برخورد کرد.

۱۰ نفر از سرنشینان اتوبوس که بشدت مجروح شده‌اند، به بیمارستان «کورش کبیر» قزوین انتقال یافتند.

پیرمرد، همسرش را به آتش کشید

پیر مرد ۸۰ ساله‌ای همسر ۶۵ ساله خودرا آتش زد و بخاطر ترس از مجازات به همدان گریخت.

این پیرمرد که حبیب جعفری نام دارد، متهم است دو هفته قبل در خانی‌آباد نوتهران، همسر خود گلزار را بخاطر اینکه روی تخت خوابیده با نفت اتش زده است. این عمل باعث فوت او شد.

چگونگی این حادثه را همسایه‌ها به پاسگاه ژاندارمری خانی‌آباد نو اطلاع دادند، ماموران پاسگاه پس ازاطلاع ازاین حادثه به محل رفتند، در تحقیقاتی که بوسیله ماموران پاسگاه ژاندارمری خانی‌آباد نو بعمل آمد معلوم شد روز حادثه بخاطر اینکه گلزار روی تخت خوابیده بود مورد اعتراض همسرش حبیب قرار گرفت و همین موضوع باعث درگیری بین انها شد.

حبیب با چاقو به همسرش گلزار حمله کرد واو را از ناحیه دست مجروح کرد، گلزار بخاطر دفاع ازخوداز روی تخت بلند شد و درهمین بین روی بخاری افتادو بعلت کهولت نتوانست فوری بلند شود. در نتیجه لباسهایش آتش گرفت و پیرمرد کتری آبجوش را بطرف پیت نفت برد و پس از خالی کردن آبجوش ان را پرنفت کرد و روی همسرش کدر آتش میسوخت ریخت و فرار کرد.

حبیب جعفری

گلزار باداد و فریاد از همسایه ها کمک خواست، موقعی همسایه ها رسیدند که هشتاد در صد از بدن گلزار سوخته بود، چند لحظه بعد گلزار بوسیله همسایه ها به بیمارستان سوانح انتقال یافت.

ماموران پاسگاه برای بازجوئی مقدماتی به بیمارستان سوانح رفتند، گلزاراز همسرش شکایت کرد ولی چند روز بعد بعلت سوختگی شدید فوت شد.

ماموران برای دستگیری حبیب جعفری باتهام قتل همسرش به منزل او رفتند، در آنجا معلوم شد حبیب بخاطر ترس از مجازات، به زادگاهش روستای سوزن که از توابع همدان است رفته.

سرانجام با کمک پسرمتهم به قتل کدر ساوه بشغل معلمی اشتغال دارد وی دستگیر شد.

ماموران پاسگاه روز پنج شنبه حبیب را همراه پرونده‌ای در این زمینه بدادسرای تهران فرستادند، بازپرس کشیک دادسرای تهران حبیب رابرای معاینه به اداره پزشکی قانونی معرفی کرد.

اردکها را زندانی کردند

اردکهای صاحبخانه، مستاجر را به شکایت علیه صاحبخانه وادار کردند.

مردی بنام نیکلای که در یکی از خانه‌های خیابان سنایی زندگی می‌کند. بخاطر سرو صدای فراوان وگاه بیگاه اردک های صاحبخانه به شورای داوری واقع درخیابان اندیشه شکایت کرد.

این مرد در شکایت خود مدعی شد که اردکها با سرو صدای زیادخود مانع آسایش و آرامش آنها شده‌اند.

بدنبال شکایت «نیکلای» به دستور رئیس شورای داوری، ماموری از طرف کلانتری محل برای تحقیق به خانه‌ای که اردکها در آنجا هستند، رفت.

پس از روشن شدن ماجرا و اثبات سرو صدای اردکها، شورای داوری به صاحبخانه که مالك اردکها میباشد دستور داد تا آنها را در گوشه محفوظی در خانه زندانی کند و از سرو صدای آنها جلوگیری بعمل آورد.

در حال حاضر چهارروز است که اردکها درگاراژ خانه زندانی هستند.

وکیل مدافع الماس:

هرچه هست زیر سر «گلباجی» است

وکیل مدافع گلباجی:

مقصر اصلی این پرونده «الماس» است

هفتمین جلسه محاکمه گلباجی، زنی که متهم است به اتفاق معشوقش، سوهر خود را به قتل رسانده به ریاست آقای فتحعلی صدقی ومستشاری آقایان عبدالحسین عظیمی عراقی، رحیم معین، مجدی حمیدی وعیسی رحیمی با حضور متهمان، وکلای مدافع وبیش از هزار نفر تماشاگر که عده‌یی نیزپشت در بسته دادگاه ماند بودند بادادیاری آقای امیرحسینی تشکیل شد.

بااعلام رسمیت دادگاه وکیل مدافع گلباجی با تکیه بسخنان دادستان که به موکلش تاخته بود صحبت کردو افزود:

آقایان قضات، شما درحالی قصد ورود باتاق مشاوره را دارید که هنوز معلوم نیست جسد مورد بحث متعلق به رشید فرزانه بوده است یانه؟ زیرا طبق گفته خانواده رشید و خود گلباجی همسر مقتول دندان های جلو رشید پوشش طلا داشته در حالی که دندانهای جسد که تنها بازمانده جنازه سوخته شده است و معمولا از روی آن میتوان جسد را شناخت یکی در میان پوشش یاروکش طلا داشته است!

آقایان، شما آماده صدور حکم هستید در حالی که هنوز آلت قتاله بدست نیامده استو معلوم نیست این وسیله، قمه بود باکارد آشپزخانه ویا لوله آهنی، زیرانظریه پزشک قانونی دایر براینست که آلت قتاله شیئی فلزی بوده است که با آن به مغز مقتول کوبیده شده است در حالی که «الماس» میگوید من سر مقتول را زیر لحاف گرفتم و گلباجی با قمه به شکم او کوبید و در جای دیگر پرونده آمده است که رشید با کارد آشپزخانه بقتل رسیده است.

الماس

آقایان قضات شمامیخواهید حکم صادر کنید در حالی که هنوز معلوم نیست رشیددرچه حالی کشته شده است آیا خواب بوده یا بیدار، نشسته بوده، یا ایستاده و آیا در بیداری ودر حال گلاویزشدن بوده است یا اینکه اورا در وضع دیگری کشته‌اند.

آقایان محترم حکم میدهید در حالی که هنوز معلوم نیست نامبرده (منظوررشید مقتول) در خارج از منزل کشته شده و بعد به منزل منتقل گردیده‌یا اینکه او را در بیرون از منزل بقتل رسانده و یا اصلا به منزل نیاورده‌اند.

وقتی با قدمهای استوار به اتاق مشاوره میروید تاریای صادر بفرمائید توجه کنید که تنها شاهد قتل، الماس است و اطلاعات جسته گریخته بما داده است.

آقایان قضات، حکم شما روی چشمبنده و موکلم است ولی توجه داشته باشید کدر باره این پرونده تحقیقات کافی نشده است وگرنه الماس نمیتوانست این چنین مغرورانه بایستد و تمام گناهان را به گردن موکل من بیندازد.

وکیل مدافع گلباجی، در طول آخرین دفاع، خود از گلباجی، «الماس» را مقصر شماره یک دانست و در تمام طول دفاعیاتش او را کوبید، دادگاه پس از آن از نجد سمیعی وکیل مدافع «الماس» خواست تا آخرین دفاع از موکلش را آغاز کند.

وکیل مدافع «الماس» گفت: من از زیاد حرف زدن خوشم نمی‌آید ولی باید بگویم که وکیل مدافع گلباجی، نقش نماینده دادستان را در این دادگاه بازی میکند و تمام حرفهایش روی موکل من است، در حالی که این رویه صحیح نیست و باید صبر داشت و دید که قضات محترم در این مورد چه رائی خواهند داد؟

اصولا یک موضوع رانباید فراموش کرد که این پرونده ناقص است و کیفرخواست و قرار مجرمیت روی حرف های «گلباجی» و «الماس» بناشده که این درست نیست زیرا هرچه هست زیر سرگلباجی است.

وکیل مدافع «الماس» درپایان اضافه کرد: «شمادر حال اخذ تصمیم هستید و باید در نظر داشته باشید که این پرونده ناقص است، و شایسته است مسترد شود تاتحقیقات کامل‌تری بعمل آید، هرچندهر تصمیمی که شما قضات محترم بگیرید من در برابر آن سر تعظیم فرود خواهم آورد چون میدانم همیشه خدای بزرگ را درنظر خواهید داشت.

گلباجی

در این هنگام دادگاه ازعلوی وکیل مدافع ناصر سرایدار خواست تا آخرین دفاع از موکل خود را آغاز کند.

او در این جلسه وکالت متهم ردیف چهار را هم بعهده داشت زیرا وکیل مدافع متهم ردیف ٤ آقای رستگار دردادگاه شرکت نکرده بود.

وکیل متهمین ردیف سه و چهار گفت:

این پرونده با ایمان درست نشده و فقط رفع تکلیف آنرا باین دادگاه کشانده است. زیرا وقتی که حادثه‌یی رخ می‌دهد کسانی که باید در اطراف این حادثه تحقیق کنند لازمست افرادی باشند که با ایمان بدنبال حادثه بروند تا آنرا بهتر برای دادگاه بشکافند.

موکلهای من هیچکدام تقصیری ندارند چرا، که ناصر سرایدار «متهم ردیف ۳» از روی سادگی پایش به این دادگاه کشیده شد، آنهم برای اینکه می‌خواسته داماد این خانواده شود. قدرت هم چون دوست ناصربوده و دوبار به خاطر او به خانه گلباجی رفته، کارش به جایی کشیده که باید امروز جوابگوی این دوستی باشد و بیگناه یک سال در زندان بماند و شاهد چرند گفتن‌های این مرد (الماس) باشد!

من از آقایان قضات می‌خواهم به سرنوشت این دو جوان دقت بیشتری داشته باشند، زیرا رای آنها می‌تواند آنها را روانه زندان کند یا نجات دهد.

در اینجا دادگاه از «گلباجی» خواست تا به پای میز محاکمه بیاید و آخرین حرف و نظر خود را در مورد این اتهام و ضرر و زیان وارد به آن اعلام کند.

«گلباجی» گریان ازجایگاه متهمین به مقابل میزدادرسان رفت و گفت: من حقیقتا را گفتم این وکلا (اشاره به تمام وکلا) مرا دروغگو خطاب کردند، درحالیکه خودشان دروغ میگویند! و آنگاه با صدای بلند در حالیکه گریه میکرد گفت: به این عزای حسینی، من در قتل شوهرم شرکت نداشتم. این آخرین حرفم بود و دیگر دفاعی ندارم، اما فقط بدانید که من بیگناه هستم، هرچه دلتان می‌خواهد در مورد من قضاوت کنید! سپس رئیس دادگاه از او پرسید:

- در مورد ضرر و زیان چه می‌گوئی؟

گلباجی گفت: من کاری نکرده‌ام که ضرر و زیان بدهم، زندگی من از هم پاشیده، حالا ضرر و زیان هم باید بدهم؟!

آنگاه دادگاه از «الماس» متهم ردیف دوم خواست تا آخرین حرفهای خود را بزند.

«الماس» درحالیکه دستمال سفیدی در دست داشت گفت: هرچه گلباجی در مورد من گفته دروغ است. من هیچگونه دوستی با شوهر این خانم نداشتم و اصلا زنده یا مرده او را ندیده‌ام! من به هیچ عنوان این پرونده را قبول ندارم، چون تحقیقات کافی درباره آن نشده است، حتی اظهارات حمیرا راهم قبول ندارم.

حرفهای این‌ها (ناصر و قدرت و وکلای هر دو) دروغ دروغ است.

الماس انگاه رو کرد به وکیل مدافع گلباجی و گفت: چرا بمن توهین کردی؟ حیف که این جا دادگاه است وگرنه من هم به تو توهین میکردم!

دادگاه از الماس پرسید در مورد ضرر و زیان چه می‌گویی؟

الماس گفت: من که کاری نکرده‌ام تا ضرروزیان بدهم.

پس از آن ناصرسرایدار به دفاع از خود پرداخت و گفت:

- گناه من چیست که خواستم داماد این خانواده شوم؟

آیا داماد شدن گناه است، آیا همکاری با پلیس معنایش اینست که یکسال درزندان باشم، تازه معلوم هم نیست سرنوشت من چه خواهد شد؟

من در دفاع اول گفتم که هیچگونه دخالتی دراین قتل نداشته‌ام و از خانواده رشید هم میخواهم‌را هم‌در غم خود شریک بدانند و از دادگاه تقاضا دارم در این باره عادلانه قضاوت کنند.

در مورد ضرر و زیان هم چون کاری نکرده‌ام نباید ضرر و زیان بدهم.

دادگاه پس از شنیدن آخرین سخنان وکلای مدافع و متهمان ردیف یک تا سه، تنفس اعلام کرد و دنباله دادرسی به روز بعد موکول شد.

صاحب عکس با مشخصات زیر بدریك اندام - ابروان و مژگان سیاه - چشم میشی - ریش و سبیل مشکی - سن حدود ۲۶ سال روز هفتم مهر ماه در جاده قدیم کرج براثر تصادف باماشین فوت نموده و هیچگونه مدرکی نسبت به شناسائی او بدست نیامده کسانیکه اطلاعی از هویت متوفی دارند خواهشمند است با تلفن های ۳۶۳۲۶۳ آقای فرشیان یا با تلفن ۵۴۵۳۸۰ جهاندیده تماس حاصل فرمایند

سرقت از شعبه بانک رفاه کارگران

روز پنجشنبه نیم میلیون تومان از بانک رفاه کارگران شعبه خیابان آذربایجان به سرقت رفت.

بدنبال اعلام سرقت از طرف رئیس شعبه بانک رفاه کارگران ماموران کلانتری هشت بمحل حادثه رفتند.

ماموران پس از بررسی های لازم ۲ نفر را در رابطه بااین سرقت بازداشت کردند. بدنبال بازداشت این دو نفر پرونده‌ای در کلانتری هشت تشکیل و برای رسیدگی بیشتر صبح دیروز به دادسرای تهران فرستاده شد. دردادسرای تهران بازپرس کشیک پس از مطالعه پرونده و بازپرسی ازمتهمان سرقت، پرونده را برای تحقیق وروشنتر شدن ماجرا بهاداره آگاهی فرستاد.

تحقیق در مورد چگونگی سرقت و شناسائی کلیه عاملان این ماجرا ازطرف اداره آگاهی شهربانی آغاز شده است.

برای پیدا کردن قاتل زن میلیونر شیرازی یک میلیون ریال جایزه تعیین شد

شیراز - خانواده بانونزهت السلطنه (سیاره) رونق، میلیونر معروف شیرازی، برای یافتن قاتل او، یک میلیون ریال، جایزه تعیین کرد.

زن میلیونر شیرازی، شب بیست و سوم خرداد ماه گذشته، در خانه خود واقع درخیابان «لطفعلیخان زند» بقتل رسید و قاتل یا قاتلین، پس ازبرداشتن جواهرات «سیاره» بدون گذاشتن کوچکترین ردپایی، گریختند.

بستگان نزهت السلطنه در دادسرای شیراز، حاضر شدند، یک سند رسمی یا چکی بمبلغ یک میلیون ریال به مقامهای قضایی بسپارند تا در اختیار کسی گذاشته شود که ازقاتل یا قاتلین «نزهت السلطنه» نام یا نشانی عرضه کند و در دستگیری آنها، ماموران را یاری دهد.

٤ عضو یک خانواده کشته شدند

بیرجند - چهار عضو یک خانواده پنج نفری در یک تصادف رانندگی کشته شدند و پنجمین عضو خانواده، بسختی آسیب دید.

کشته شدگان ابراهیم خورا شادی زاده، ٤٨ ساله همسر ٤٠ ساله او سکینه سلیمی و دو کودکشان شهریار ۷ ساله وشهرام خورا شادی زاده (۳ ساله) بودند.

مجروح حادثه نیز فرزند بزرگ ۱۷ ساله این خانواده است که احمد خوراشادی زاده نام دارد که در بیمارستان امدادی بیرجند بستری است.

این عده، با تاکسی شماره ٥٦٣٦٢ که رانندگی آنرا ابراهیم خوراشادی زاده معروف به «لیدر» به عهده داشت، از «خوراشاد» عازم بیرجند بودند که تاکسی حامل آنان در بیست کیلومتری بیرجند با اتوبوس ٧٤٣٣٥- تهران - الف به رانندگی ذبیح‌اله نقاش تصادف کردو درهم شکست.

اتوبوس که مقصر شناخته شد متعلق به شرکت «اتو سیر جهانی» بود و در خط فرعی بیرجند - «بود» کارمی کرد.

یک فرهنگی کشته و ۳ نفر مجروح شدند

بندر عباس - تریلر شماره ۱۹۵٫٦٨ تهران - د در جاده سیرجان - بندر عباس اتومبیل زیان ١٤٣٨٨ یزد - ۱۱ راکه چهار کارمند آموزش وپرورش بندر عباس سرنشین آن بودند، زیر گرفت و یک کشته وسه مجروح بجای گذاشت.

قربانی حادثه محمد علی مشایخی بودوحسین افلاطونیان راننده ژبن‌ودو سرنشین دیگر که بشدت مجروح شده بودند، به بیمارستان «ثریا» بندر عباس انتقال یافتند. فرید کوکانیا راننده تریلر دستگیر شد و جریان حادثه تحت رسیدگی قرار گرفت.

«ضیاء» خواننده، ٤٥٠ هزار تومان ادعای خسارت کرد

آبادان - «ضیاء» خواننده رادیو تلویزیون، از سه فروشنده نوار «کاست» و «کارتریج» آبادان به دادستان این شهر شکایت کرد و ازآنها ٤٥٠ هزار تومان خسارت خواست.

«ضرابی» دادستان آبادان بدنبال شکایت «ضیاء» که مدعی بود اهنگهای او را که به شرکت «سوزماه‌وزیک» تعلق دارد، بطور غیرمجاز ضبط کرده و بفروش میرسانند، به اداره اگاهی اطلاع داد تا در اینمورد اقدام شود. اداره آگاهی شهربانی آبادان سه‌مامور بهمراه ضیاء روانه ساخت و وی موفق گردید نوار های غیر مجاز تهیه شده از آهنگ های خود را از سه فروشگاه جمع آوری کند و از هر یک از صاحبان فروشگاه ها نیز ۱۵۰ هزار تومان خسارت بخواهد

نوعروس ۱۷ ساله را تهمتهای ناروا فراری داد

بندر پهلوی - نو عروس ۱۷ ساله‌یی که یکماه پیش خانه‌اش را ترک کرده وجستجوی کسانش برای پیدا کردن او تاکنون بجایی نرسیده است درنامه‌ای که از خود بجای گذارده علت فرارش را بدرفتاری شوهر و تهمت های ناروا و ناجوانمردانه او و خانواده‌اش ذکر کرده است

نو عروس جوان که «شایسته نوروزی» نام دارد چهار ماه پیش با یکی از ساکنان روستای قازه آباد رضوانشهر عروسی کرد، وی یکماه قبل از فرار از منزل همسرش نامه‌ای بعنوان مادر خود نوشت و درآن متذکر شد چون از آزار خانواده شوهرش و تهمت های ناروای آنان، به عذاب آمده و بیش از این نمیتواند تحمل کند ناگزیر به ترک منزل شده است. شایسته اضافه کرده بود علاوه براینکه به او نسبت های ناشایست و مشمئز کننده می‌دهند، مرتب کتکش نیز می‌زنند: حتی آخرین بار همسرش با چاقویی که زیر «گلوی» او گذارد از وی خواست که مهریه‌اش را ببخشد.

«ایاز» پدر نو عروس فراری با مراجعه بدفتر نمایندگی اطلاعات در بندر پهلوی اظهار داشت: «هیچگاه متوجه ناراحتی دخترمان نشده بودیم و او سعی میکرد رنج خود را از ما پنهان دارد. از طرفی چون دخترم میداند من بفهم زن از شوهرش و گرفتن طلاق از او مخالفم ترسیده بود بمن مراجعه کند و درد دلش را بگوید. او افزود: من اکنون متوجه شده‌ام که اشتباه کرده بودم و از آن میترسم بلایی بسراو آمده باشد. ایاز اضافه کرد تنها آرزویم بازگشت دخترم است و قول میدهم اگر بنزد ما برگردد خودم پا در میانی میکنم و به ناراحتی او با شوهرش خاتمه دهم.

ماموران انتظامی بندرپهلوی برای پیدا کردن «شایسته» به جستجو پرداخته‌اند.

سارقین ۱٦ ساله اتومبیل دستگیر شدند

کرمانشاه - اعضای باند سارقین اتومبیل، توسط ماموران آگاهی کرمانشاه دستگیر شدند.

رهبری این باند را نوجوان ۱٦ ساله‌ای بنام علیرضا مرادی بعهده داشت و اعضای باند را نوجوانان زیر ۱٦ سال تشکیل می‌دادند.

اعضای این باند اتومبیلهای پارك شده در خیابانها را سرقت میکردند و پس از اوراق کردن اتومبیل ها، وسایل آنها را بفروش میرساندند.

اعضای باند نو جوانان کرمانشاه پس از تشکیل پرونده تحویل دادسرای کرمانشاه شدند.

باطلاع استادان ومسئولین محترم آزمایشگاههای زمین‌شناسی وخاک‌شناسی میرساند: شرکت علم و شیمی افتخار دارد

که کلیه لوازم موردنیاز رادر اسرع‌وقت و با نازلترین قیمت دراختیار شما قرار دهد. درضمن کوپنهای آذرین ورسوبی دراین شرکت تهیه می شود شرکت علم وشیمی وارد کننده کلیه لوازم آزمایشگاهی مواد شیمیائی خاك‌شناسی، علمی، آموزشی و شیمی صنعتی.

خیابان آناتول فرانس، اول بزرگمهر، روبروی برق دانشگاه کوچه رویا پلاك ۱۷۲ تلفن ٦٦٥٩٨٠

تبریکات

جناب آقای شریف محسنی

انتخاب مجدد جنابعالی را بریاست شهرداری نیشابور تبریك عرض نموده توفیق جنابعالی رادر راه خدمت به شاهنشاه آریامهر واهالی نیشابور از درگاه خداوند متعال آرزومندم.

لاهیجان - حاج تیمور گنجه‌ای

جناب آقای یوسفی

ارتقاء درجه آنجناب را صمیمانه تبریك عرض نموده توفیق خدمتگزاری جنابعالی رابه شاهنشاه آریامهر رهبرعالیقدر ملت ایران ودرپیشبرد اهداف خدمتی از قدرمتعال خواستاریم.

حاج سلیمان خراط - حاج علی‌اکبر علیزاده - حاج علی حاذق

جناب آقای دکتر محمد علی دانائی
مدیریت کل اداره صنایع ومعادن استان سمنان

ارتقاء مقام آنجناب را صمیمانه تبریك میگوید.

شرکت معدنی ایران بنتو

جناب آقای موفق مدیرکل اطلاعات و جهانگردی استان مازندران

با کمال مسرت انتصاب شایسته شما را صمیمانه تبریك میگویم.

گرگان - محمد کاظم زاهدی

آگهی فروش

مرکز تحقیقات دامپروری کشور واقع در ٥ کیلومتری جاده تهران قزوین مقداری تیر چوبی و تخته وآهن شیروانی از طریق حراج عمومی بفروش میرساند طالبین میتوانند به محل مزبور مراجعه از وسائل مزبور بازدید نمایند تاریخ فروش ۱۲ر۱۰ر۳٦ میباشد.

م الف ۲۲٤٤۱

محمد مشحون - رئیس سازمان دامپروری کشور

نصب پارکت و تعمیر فوری
تلفن های ۸۳۲٦٤٤ - ۸۳۱۸۵۱

شرکت دریای شن
شن وماسه شسته دانه بندی
وسایر مصالح مشابه در کاروانسراسنگی
تلفن ۹۵۹۹۹۸ - ۹۵۰٤۲۵

مجالس ترحیم

شورای داوری شهرری بمناسبت درگذشت بانو رقیه‌خانم مادر حجت‌الاسلام والمسلمین آقای حاج شیخ‌یدالله خدائی را به‌اطلاع همشهریان میرساند مجلس ترحیم آنمرحومه روزدوشنبه پنجم دیماه جاری از ساعت ۲الی۴ونیم بعدازظهر در مسجدجامع صحن مطهر حضرت عبدالعظیم (ع) منعقد میباشد.

رئیس شورای داوری شهرری ـ حاج محمد کشاورزجود

آ ـ ۸۸۳۹

از شهرری

بمناسبت درگذشت بانو متقیه رقیه خانم خدائی والدمعظمه حجت‌الاسلام والمسلمین آقای حاج شیخ‌یدالله خدائی ودانشمند معظم حجت‌الاسلام حاج شیخ احمد خدائی را باطلاع خویشان‌و بستگان میرساند مجلس ترحیم آن مرحومه روز دوشنبه پنجم دیماه جاری از ساعت ۲الی۴ونیم بعدازظهر در مسجد جامع صحن مطهر حضرت عبدالعظیم علیه‌السلام منعقد می‌باشد مقتضی است مومنین خصوصا جامعه روحانیت برای شادی روح آن مرحومه شرکت فرمائید.

حاج سید محمد مهدی‌لالهزاری ـ حاج میرسید حسن معینی ـ حاج سید نورالدین میلانی ـ حاج شیخ عبدالکریم گنی ـ حاج‌شیخ محمد رضا بروجردی ـ حاج شیخ محمد باقررفیعی ـ حاج سید ابوالفضل کاظمی ـ سید ابوالقاسم موسوی ـ حاج سید علی غیوری ـ حاج سید حسین درچه‌ای ـ حاج شیخ مجتبی روحانی ـ حاج سید ناصر صدری ـ حاج سید مهدی موسوی فضیلت ـ حاج سید علی‌اصغر آل سجاد ـ حاج سید محمود موسوی ـ حاج شیخ رمضانعلی زمانی ـ حاج سید رضا حسینی ـ حاج شیخ‌احمد محمدی ـ حاج شیخ محمد حسین شاهرودی ـ حاج سید عبدالله حسینی ـ شیخ محمد تقی‌عادی.

آ ـ ۸۸۳۸

بمناسبت درگذشت بانو رقیه خانم‌مادر حجت‌الاسلام والمسلمین آقای حاج شیخ یدالله خدائی و حجت‌الاسلام حاج شیخ احمد خدائی را به‌اطلاع خویشان وبستگان میرساند. مجلس ترحیم‌آن مرحومه روز دوشنبه ۵دیماه جاری از ساعت ۲الی ۴ونیم بعداز ظهر در مسجد جامع صحن مطهر حضرت عبدالعظیم (ع) برگزار میگردد.

مقتضی است مومنین خصوصا جامعه روحانیت برای شادی روح آن مرحومه شرکت فرمایند.

خانواده‌های خدائی ـ کشاورزجود ـ صنعتی‌پور ـ علیخانی ـ عظمائی‌ها ـ پیرتاج ـ تفرشی ـ نظری ـ مرادی تهرانی ـ مهری ـ فرخ‌نژاد ـ زینالی.

بمناسبت درگذشت بانو رقیه خانم مادر حجت‌الاسلام‌و المسلمین آقای حاج شیخ‌یدالله خدائی را به‌اطلاع همشهریان میرساندمجلس ترحیم آنمرحومه روز دوشنبه پنجم دیماه جاری ازساعت ۲الی ۴ونیم بعدازظهر در مسجد جامع صحن مطهر حضرت عبدالعظیم (ع) منعقد میباشد.

حاج اصغر بی‌سیار

آ ـ ۸۸۴۰

ضایعه بزرگ روحانی

رحلت ناگهانی حضرت‌آیت‌ا... آقای حاج آقاباقر طباطبائی‌قمی طاب‌ثراه فرزند ارجمند مرجع‌فقیدعالیقدر جهان‌تشیع‌مرحوم‌آیة‌.. العظمی حاج آقا حسین قمی قدس‌سره راباطلاع میرساندمراسم تشییع جنازه آن عالم ربانی ساعت ۸ونیم صبح روز یکشنبه۱۴ محرم‌الحرام از منزل آنمرحوم واقع در سه‌راه امین حضورکوچه معاون‌السلطان انجام میشود.

نجاتی

آ ـ ۱۳۲۶۳

درگذشت جانگداز خلدآشیان همسر وپدر ارجمند خود حاج غلامحسین اطمینانی فرزندمرحوم‌جعفر اطمینانی(دبیرالممالک) را باطلاع فامیل ودوستان می‌رساند. مجلس ختم زنانه و مردانه آن مرحوم روز یکشنبه چهارم دی‌ماه ۳۶ از ساعت ۱۴ تا۱۶در خانقاه صفی علیشاه برگزار میشود.

بدرالملوک مداح (اطمینانی)، مینو، ایرج، مهدی، ویدا اطمینانی

درگذشت جانگدازبرادرعزیزو ارجمند خود حاج‌غلامحسین‌اطمینانی را باطلاع عموم‌خانواده ودوستان‌میرساند.مجلس ختم‌زنانه‌و مردانه آن مرحوم روز یکشنبه چهارم دی‌ماه ۳۶ از ساعت ۱۴ تا۱۶در خانقاه صفی علیشاه برگزار میگردد.

مریم، زهرا، ایران، طاهره، غلامعلی، منوچهر، جواد، محمد اطمینانی.

درگذشت‌جانگداز حاج غلامحسین‌اطمینانی‌مدیر کل‌بازنشسته‌وزارت بهداری راباطلاع عموم‌فامیل‌و آشنایان میرساند. مجلس‌ختم زنانه‌و مردانه آن مرحوم روز یکشنبه چهارم دیماه ۳۶ از ساعت۱۴تا۱۶ در خانقاه صفی علیشاه برگزار می‌گردد.

خانواده‌های: اطمینانی، شکروی، منشی‌زاده، گلبوئی، پاشازاده، آشفته تهرانی، مرزبان، کاوه، وزیری، فروزش، بزشک، امیرفرزانه، بوررستگار، رضایت، کاوه حقیقی، مظفری، غمگسارنیا، اخگر، صوتی‌آزاد، مهرپویا، زند، سلطانی، بهاری، غضنفری، معروفخانی، بهمن‌بیگی، عادلی، صدقیان، فولادی.

بانهایت تاثر وتاسف درگذشت نابهنگام مهندس منصور (مسعود) منصوری راباطلاع خویشان و دوستان میرساندمجلس ترحیم‌زنانه و مردانه روز یکشنبه ۴ر۱۰ر۳۶ در ساعت ۴الی۶ بعدازظهر در مسجدالجواد واقع در میدان ۲۵ شهریور برگزار خواهد شد.

خانواده‌های منصوری ـ درگاهی ـ حسامیان ـ دهداری ـ قدوسی ـ ترابی ـ ملکزاده ـ خواجه میرکی ـ باقرنژاد ـ سیداسدی ـ فرحناز.

اطلاعات ـ مصیبت وارده را بعموم افراد خانواده‌های‌عزادار بویژه بازماندگان آنمرحوم تسلیت میدهد.

باکمال تاثر و تالم درگذشت پدر بزرگوارمان شادروان حاج عبدالله ربان‌زاده را باطلاع فامیل ودوستان و آشنایان میرساند.

مجلس ختم آن‌مرحوم روز دوشنبه پنجم دیماه ساعت ۳تا ۵بعداز ظهر درکنیسای اتفاق واقع در خیابان آناتول فرانس برگزار میشود.

ماشیح معتمد ـ یهودامعتمد ـ سلیمان معتمد ـ اشرف ـ ویولت ـ مینو ـ ربان‌زاده.

بااندوه فراوان درگذشت شادروان حاجی عبدالله ربان‌زاده بزرگ خاندان ربان‌زاده را باطلاع فامیل و دوستان و اشنایان میرساند.

مجلس ترحیم آنمرحوم روز دوشنبه پنجم دیماه ساعت۳ الی۵ بعدازظهر در کنیسای اتفاق واقع در خیابان اناتول‌فرانس برگزار میشود.

خانواده های ربان‌زاده ـ معتمد ـ دارشی ـ مکابی ـ فامینی ـ مرادزاده ـ گوهری ـ دبان‌زاده

بانهایت تاسف واندوه درگذشت پدر عزیزم شادروان محمد حسین وثوقی را به‌اطلاع اقوام و دوستان میرساند.

مجلس ترحیم آن فقید سعید به‌طور خصوصی بعد ازظهر دوشنبه پنجم دی‌ماه ۲۵۳۶ در منزل وثوقی خیابان محمودیه برگزار می‌گردد.

حسن وثوقی

گروه تولیدی پارس درگذشت دوست محترم خودمرحوم محمد حسین وثوقی پدر ارجمند آقای حسن وثوقی رابه‌عموم خاندان جلیل وثوقی وسایر بستگان تسلیت گفته وبدین وسیله به‌اطلاع میرساند که مجلس ترحیم آن شادروان بعد ازظهر دوشنبه پنجم دی ماه ۲۵۳۶ در منزل آقای وثوقی خیابان محمودیه شمیران منعقد می‌شود.

حسین قاسمیه ـ حسین امیرصالح

اطلاعات ـ مصیبت وارده را ببازماندگان آنمرحوم تسلیت میدهد.

بانهایت تاسف درگذشت مادر عزیزمان بانو بتول حسینی را باطلاع خویشان و آشنایان میرساند. مجلس ختم زنانه و مردانه آن مرحومه از ساعت ۱۵الی۱۷ روز یکشنبه ۴ر۱۰ر۳۶ در مسجد امام جواد واقع در خیابان فرح‌آباد ژاله انتهای خیابان ۲۱ متری رضا پهلوی منعقد خواهد بود.

خانواده‌های نظری ـ حسینی ـ رحمانی ـ ابراهیمی ـ یورکریمی ـ ملکی ـ صادقی ـ بیگی وخانواده‌های وابسته.

اطلاعات ـ مصیبت وارده را بخانواده‌های عزادار تسلیت میدهد.

بانهایت تاثر وتاسف درگذشت شادروان حاج احمداردوئی عضو موسس جمعیت شیروخورشید سرخ خوانسار پدر خانم آقای صالحی مدیر عامل جمعیت شیروخورشید سرخ خوانسار راباطلاع میرساند. مجلس ختم آنمرحوم روز دوشنبه ۵ر۱۰ر۳۶ از ساعت ۲الی۴ بعدازظهر در خوانسار مسجد آقا اسدالله‌برگزار میشود. شرکت دوستان و آشنایان موجب شادی روح آن مرحوم وسلی خاطر بازماندگان خواهد بود.

هیئت مدیره جمعیت شیروخورشید سرخ‌خوانسار

بانهایت تاسف درگذشت شادروان حاج احمد اردوئی را باطلاع عموم میرساند. مجلس ترحیم مردانه آن مرحوم در خوانسار روز دوشنبه ۵ر۱۰ر۳۶ از ساعت ۲الی۴ بعدازظهردر مسجد آقا اسدالله برگزار خواهد شد.

خانواده‌های: اردوئی ـ صالحی ـ حاج صادقی ـ کفاشی ـ صفاری ـ پارسا ـ رفعتی ـ گلشنی ـ زمانی ـ شجاعی ـ حاج‌نوروزی ـ منصوری ـ عصاری ـ سمیعی ـ بهرامی ـ میرباقری ـ محسنی ـ شکری ـ جنابی ـ اصفهانی ـ تولایی ـ نوروزی و خانواده‌های وابسته.

اطلاعات ـ مصیبت وارده را بخانواده‌های عزادار بویژه بازماندگان آنمرحومه تسلیت میدهد.

بانهایت تاسف وتاثر درگذشت مادر عزیز وبزرگوار خود بانو ضامنی همسرشادروان میرزا محمدملکرا باستحضاردوستان منسوبان و همشهریان عزیز میرساند.

مراسم تدفین ومجلس ترحیم ومراسم شب هفت آن عزیز از دست رفته درشهمیرزاد برگزار میگردد.

حسین ـ حسن ـ احمد ـ طاهره ـ عفت وفتحیه ملک ـ احمدذاکری ـ عبدالمحمد وزیری وخانواده‌های عزادار ضامنی ـ ملک ـ نریمان ـ شهمیرزادی ـ کیانی ـ خلیلی ـ فتحیه.

اطلاعات ـ مصیبت وارده را بخانواده‌های عزادار تسلیت میدهد.

آ ـ ۳۷۳۱۹

بانهایت تاثر وتاسف درگذشت شادروان سید احمد سید مرتضوی برادر گرامی آقای سید نظام مرتضوی‌عضو هیات مدیره شرکت تبلیغاتی سینه را باطلاع دوستان و آشنایان میرساند. مجلس ختم آنمرحوم از ساعت ۳الی۵ بعدازظهر روز یکشنبه چهارم‌دی‌ماه در مسجد سجاد خیابان شاه منعقد میباشد.

شرکت تبلیغاتی سینه

باکمال تاثروتاسف‌درگذشت شادروان‌سید احمد سیدمرتضوی را باطلاع خویشان ودوستان میرساند، مجلس ترحیم مردانه‌و زنانه آنمرحوم از ساعت ۳الی۵ بعدازظهر روز یکشنبه چهارم دی ماه در مسجد سجاد خیابان شاه منعقد میباشد.

سید محمود ـ سید رضا ـ سید نظام سید مرتضوی ـ و خانواده‌های سید مرتضوی ـ هادی‌پور مقدم ـ همایون ـ باقری ـ کنعانی مقدم ـ برادران مرتضوی ـ حاجی‌زاده ـ اناری ـ شاهرخی ـ خداطلب ـ اردبیلی‌یان ـ بهلولی ـ زادمجید ـ توتونچیان ـ اندرابی ـ فرمانی ـ عزیزی ـ عربزاده ـ پورافشار ـ صدری ـ نمازی‌ستقی‌زاده ـ آزمون ـ یوسفی.

آ ـ ۳۷۳۲۱

اطلاعات ـ مصیبت وارده را ببازماندگان آنمرحوم وخانواده های وابسته تسلیت میدهد

درگذشت بانوی خیرونیکوکار خانم مرمر صدفی همسر آقای اسماعیل فرزام راباطلاع میرساند . مجلس ختم زنانه‌و مردانه از ساعت ۴تا۶ بعدازظهر روز یکشنبه چهارم دیماه(فردا) درخانقاه صفی علیشاه برگزار میشود.

خانواده های : فرزام ، صادقی ـ نوبخت ، فکور ، هاشمی حائری، پرسادمهر، شایان، شیروانی، صدفی ، آذرهوش ، بیابانی ، بختیاری ،نوائی ، شجاعی ، جمالی ، موبد، جلالی ، دیوانبیگی ، عفیفی،امیری ، نورعلی ،سپاسی، بلگوری ، تولدی .

آ ـ ۳۷۲۹۷

اطلاعات ـ مصیبت وارده را بخانواده های عزاداربویژه بازماندگان انمرحومه تسلیت می‌دهد .

هوالحی‌الذی‌لایموت

بانهایت تالم وتاسف فوت مرحوم شادروان حاج رضا بهروزنیا بزرگ خاندان بهروزنیا را باطلاع دوستان و فامیل میرساند بهمین مناسبت روز یکشنبه ۴دی ماه‌از ساعت ۲الی۵ر۴ بعدازظهر مجلس ترحیمی در خیابان ری مسجد انبارگندم‌منعقد است .

حاج حسین بهشتی

بانهایت تاسف وتاثردرگذشت شادروان حاج حسین‌شهابی شهمیرزادی بزرگ خاندان‌را باطلاع بستگان دوستان وهمشهریان محترم میرساند مجلس ترحیم مردانه وزنانه روز یکشنبه۴ر۱۰ر۳۶ از ساعت ۲الی۵ر۴ بعدازظهر در مسجد شهابی واقع در خیابان شهبازسه‌راه شکوفه انتهای خیابان صفا خیابان مینا مسجدشهابی منعقد میباشد.

الاحقر ـ حاج سید مرتضی سجادی ـ خانواده‌های: شهابی شهمیرزادی‌ـوحیدی ـ شهاب‌الدین ـ شکری ـ جهاندوست ـ شهابی ـ خندان‌پور ـ عارفخر ـ کریمی ـ تهرانی ـ خدامی ـ نجفی ـ مومنی ـ صادقی ـ رستمی ـ ثابت‌نژاد ـ گودرزی ـ عابخانی ـ شهدوست ـ صادق ساطانی ـ میرهادی ـ حاج حسین صادقی ـ حاج اکبر صادقی ـ عسگری ـ متقیان.

آ ـ ۳۷۳۱۲

اطلاعات ـ مصیبت وارده را بخانواده‌های عزادار تسلیت میدهد.

بانهایت تاسف وتاثر درگذشت مرحومه حاجیه متقیه بانو فرح‌الملوک کیانی‌پور (موقر شقاقی) را به‌اطلاع خویشان و دوستان میرساند مجلس ترحیم زنانه ومردانه آن مرحومه از ساعت ۱۶ الی۱۸ روز دوشنبه پنجم دیماه ۲۵۳۶در مسجدالجواد منعقد خواهد بود.

خانواده‌های کیانی‌پور ـ موقر شقاقی ـ خان شقاقی ـ شقاقی ـ تاجبخش ـ فریدی‌نیا ـ ایران دوستار ـ ثقفی ـ قصبه ـ رضازاده حامد ـ یوراابراهیمی ـ طلائی ـ درگاهی ـ دانشور ـ امامی ـ یگانه ـ کاظم‌زاده ـ فرنیرهندی ـ شریعت ـ جوان شیر ـ مفتاح ـ دادجو قاجار ـ علامیر ـ علیزاده ـ وارسته ـ فهیمی ـ جلالی اقدم ـ صادقی ثابت.

اطلاعات ـ مصیبت وارده را بخانواده‌های عزادار تسلیت میدهد.

چه زود رفتی ای مادرمهربان وفداکارم، در غم از دست دادنت دیگر اشکی ندارم تاثار مزارت کنم.

پسر تنهایت ـ امیر

باکمال تاسف‌وتاثر درگذشت بانو فیروزپور بزرگ خاندان فیروزپور را در تاریخ ۱ر۱۰ر۲۵۳۶ باطلاع کلیه آشنایان و دوستان میرساند. بنابوصیت آنمرحومه وبمناسبت روزهای عاشورای حسینی هزینه برگزاری مجالس ختم بمصرف امور خیریه خواهد رسید.

اکبر مشگین ـ امیر ـ فاطمه ـ معصومه ـ توران فیروزپور و خانواده‌های مشگین ـ فیروزپور ـ شهباز طهرانی ـ ندائی ـ خانه خراب ـ مستوفی ـ باگنیا ـ طاهرزاده ـ اروجه ـ توماج ـ گرشاسبی ـ کاظمی ـ عامری ـ حیدرپور ـ وسایر خاندان وابسته.

آ ـ ۳۷۳۲۰

اطلاعات ـ مصیبت وارده را ببازماندگان آنمرحومه و خانواده‌های وابسته تسلیت میدهد.

باقلبی آکنده از تاثر وتالم درگذشت ناگهانی شادروان‌حاج محمود محمودی را باطلاع کلیه فامیل و دوستان وآشنایان میرساند.

مجلس ترحیم مردانه آنمرحوم از ساعت ۲ر۳۰ الی۵بعداز ظهر روز یکشنبه ۴ر۱۰ر۳۶ در مسجد نایب واقع در سرچشمه و مجلس ترحیم زنانه همان روز و ساعت در منزل شخصی‌ان روان‌شاد واقع در سرچشمه منعقد خواهد بود.

خانواده‌های محمودی (پور دهناد) ـ سنجرانی ـ مخدومی ـ کریمپور ـ اشراقی ـ اکبرزادگان ـ بزازوری ـ رهبر ـ وطینی ـ ابدی ـ خوش‌نیت ـ رحیمزاده ـ جعفری ـ طباطبائی ـ نوروزی ـ همتی ـ طالقانی ـ منیشاد ـ تدبیری ـ لاله ـ اسماعیلی ـ تابان ـ صرابی ـ شویرینی ـ عظیمی ـ زمانی .

ضمنا بهمین مناسبت مجلس ختمی از طرف دوستان هیئتی آن شادروان در مسجد انصارالحسین واقع در خیابان خواجه نظام‌الملک کوچه حسین‌آباد از ساعت ۳الی۵ بعدازظهر روز دوشنبه ۵ر۱۰ر۳۶ منعقد خواهد بود.

هیئت انصارالحسین ـ الاحقر سید عبدالحسین حسینی

اطلاعات ـ مصیبت وارده را ببازماندگان آنمرحوم و خانواده‌های وابسته تسلیت میدهد.

بانهایت تاسف درگذشت‌مادر عزیزمان مرحومه بانو ملک‌صفوی بزرگ خاندان صفوی راباطلاع خویشان ودوستان میرسانیم مجلس ترحیم زنانه ومردانه آن شادروان دوشنبه پنجم دیماه از ساعت ۴تا۶ در مسجد مجد برگزار می‌شود.

دکتر سید حسن صفوی ـ سید رضا صفوی ـ سید جعفر صفوی. خانواده‌های‌صفوی ـ حائری ـ کاظمی‌زاده ـ بنکدارتهرانی ـ مرتضوی ـ مدرس تبریزی ـ مقصودلو ـ فلاح ـ ضرابی ـ فاطمی ـ سازگار ـ سیدی ـ احمدی کاشانی ـ شریعت‌احمدی ـ رضائی‌زاده ـ دهسروی ـ سلیمانی ـ سیادتیان ـ دبیری ـ توکلی و سایرخانواده های وابسته.

بدین وسیله درگذشت بانو سکینه حسینی فامیلی مادرآقای رضا حسینی فامیلی را به‌اطلاع دوستان و همشهریان محترم می‌رساند. مجلس ختم وهفتم آن مرحومه در سمنان برگزارمیشود.

نصرالله اقوامی

یادبود

روز پنجشنبه هشتم دیماه مصادف با سال وفات فرزند جوان وناکام ایرج فقیه وبرای شادی روح آن مرحوم هزینه برگزاری مراسم سال صرف امور خیریه شده و در صورت مساعد بودن هوا پدر ومادر وبرادران وخواهران داغدیده و سایر اقربا ونزدیکان از ساعت ۲ونیم الی۴ عصر روز مذکور در سر مزارش واقع در امامزاده خلیل مرزن‌آباد گرد آمده و قبر عزیز از دست رفته خود را بااشک چشم وگلاب شست‌وشو و از درگاه خداوند متعال برایش طلب مغفرت و آمرزش می‌نماید.

چالوس ـ نصرالله فقیه

تسلیت

دوست گرامی جناب آقای ابراهیم عسگری

بانهایت تاسف وتاثر فوت مادر بزرگوارتان را تسلیت‌میگوئیم.

محمد افسری ـ محمد اصالتی

آقای ویایام بیله‌عیوض

بانهایت تاسف فوت مادر گرامیتان را تسلیت میگویم.

پیروز تکاپومنش

دوست عزیزمان جناب آقای پرویز کشمیری

همکاران شما فوت پدر جنابعالی را بشماو بازماندگان‌محترم آنمرحوم تسلیت عرض مینمایند.

محمد رضا نعمت‌زاده ـ علی اصغر بیگلو ـ علی فاتحی ـ حسین نجفی ـ غلامرضا امان‌زاده ـ شریعت‌دوست ـ محمود دچارکچی.

جناب آقای حاج لطف‌الله سعیدی وبرادران

درگذشت ابوی محترمتان را تسلیت گفته بقای عمر شما وشادی روح آن مرحوم را از خداوند خواستاریم.

خانواده قاضی‌زاده

جناب آقای امیر فیروزپور

باکمال تاسف مصیبت وارده را بجنابعالی و سایر خاندان وابسته صمیمانه تسلیت گفته ودر سوک وارده خود را سهیم وشریک میدانیم.

محمد حسن حسن‌زاده ـ مرتضی محوی ـ علیرضا آزموده ـ مسعودصالح‌آبادی ـ محمد اسماعیل اشتری ـ اسلام‌احدزاده ـ جواد حسن‌بیک ـ فریدون ایزدپناه ـ حسن خدائی ـ محمود هام ـ ایرج نجفیان ـ ابوالفضل فاطمی‌زاده ـ تیرانداز دینیاریان ـ حسین موشانی ـ ابراهیم زرنگاریور ـ حسین خطیبیان ـ عبدالجواداسلامی ـ منوچهر زندی ـ غلامعلی خسروی ـ مرتضی رحمانی ـ اسدالله‌نیلی ـ هوشنگ غیبی ـ هوشنگ منوچهری ـ راضیه بهفروزی ـ منیژه آریانپور ـ محمدعلی ستوده ـ ایرج محبوب ـ حسن صادقی ـ جاوید خسروی ـ مصطفی آهنگی.

جناب آقای دکتر پوربزرگی وبانوی گرامی

مصیبت وارده را تسلیت عرض می‌نمائیم.

هیئت مدیره وکارمندان شرکت گسترش ساختمان

جناب آقای دکتر پوربزرگی

استاد ارجمند و مدیریت محترم فنی گسترش ساختمان

بدینوسیله کارمندان وکارکنان کارگاههای غرب تهران‌مصیبت وارده را به آن خانواده محترم قلبا تسلیت عرض مینمایند.

از طرف کلیه کارمندان وکارکنان غرب ـ علی‌اسلامیان

جناب آقای مهندس ثابتی

بانهایت تاسف مصیبت وارده را بجنابعالی تسلیت عرض بقاء سلامت وسعادت آن خانواده را از خداوند مسئلت‌میدارم.

کرمانشاه ـ مهندس محقق

جناب آقای نصرالله امیر چوپانی

بانهایت تاسف وتاثر درگذشت برادر گرامیتان را بشما وخانواده تسلیت وبقاء عمر شما وسایربازماندگان را از خداوند متعال مسئلت می‌نمائیم .

اعضای انجمن همکاری خانه‌و مدرسه دبیرستان‌محمودزاده

سرکار خانم ایران محمودی

بانهایت تاسف وتاثر فراوان مصیبت وارده را صمیمانه تسلیت میگویم و خود را در غم بزرگتان شریک میدانم وبرای بازماندگان از درگاه ایزدتوانا صبر وشکیبائی آرزو میکنم.

مهین اسماعیلی

آقایان خسرو منصوریان و مهندس منصوریان

فوت پدر گرامتان را بشما و خانواده‌های منصوریان صمیمانه تسلیت عرض مینماید.

جعفر رضائیان

همکار محترم سرکار خانم مینواطمینانی

بانهایت تاسف وتاثر درگذشت پدر عزیزتان مرحوم حاج غلامحسین اطمینانی را تسلیت عرض نموده بقای عمر شما و خانواده گرامیتان را از خداوند متعال خواستاریم.

کارمندان اداره حسابداری بیمارستان بوعلی

آقایان دکتر معتمد ومهندس معتمد وخاندان محترم باقلبی آکنده از تاثر فقدان مرحوم ابوی بزرگوار را تسلیت گفته ودر غم شما سهیم هستیم.

هیئت مدیره وکارکنان شرکت میکروشیمی

سپاسگزاری

تشکر وسپاس

از کلیه سروران محترم که درغم درگذشت مرحوم‌حاج‌حسن واعظزاده اسدی با ما همدردی کرده وبا حضور در مراسم‌ویا بوسیله تلگراف ویاتلفن ویادرج در روزنامه‌ها ابراز محبت نموده‌اند کمال تشکر وامتنان دارد سعادت و سلامت همگی را از خداوند بزرگ مسئلت مینمائیم.

خانواده واعظزاده ـ اسدی وخانواده‌های وابسته

بدین‌وسیله از کلیه دوستان و اشنایان گرامی که‌بوسیله تلگراف و تلفن ویا درج تسلیت در جراید و شرکت درمراسم تشییع و مجلس ختم همسر وپدر بزرگوارمان شادروان مهندس رحیم نخعی همدردی فرموده‌اند سپاسگزاریم چنانچه به علت تالمات روحی قادر به عرض تشکر حضوری نشدیم پوزش می‌طلبیم .

ملوک ـ مهندس بیژن ـ دکتر منیژه ـ دکتر بهزاد و بهنام نخعی

از کلیه سروران گرامی بستگان و دوستان محترم در تهران و خارج از تهران که‌تلگرافی ، تلفنی و حضورا درغم عزیزمان شرکت نموده‌اند تشکر می‌نمائیم.

مینو سالور (ارفع‌السلطنه) ـ دکتر باختر ـ پریرخ‌باختر

آ ـ ۸۸۱۳

از تمامی سروران گرام ودوستان وبستگان و عزیزانیکه باشرکت در مجالس ترحیم وتدفین مرحوم سید کمال‌اعتمادساداتی همسر عزیزم شرکت‌و ابراز همدردی‌فرموده‌اندصمیمانه سپاسگزاری وتشکر نموده آرزوی سلامت وسعادت همگان را از خداوندمتعال مسئلت دارم.

عزت اعتماد ساداتی

سپاس وامتنان

از کلیه سروران گرامی که در سوک مادر، خواهر وخاله عزیزمان، شادروان افسرالملوک کریمی با شرکت در مراسم‌تشییع ومجالس ترحیم ویا باارسال تلگرام ونامه و درج تسلیت در روزنامه‌ها ابراز همدردی‌فرموده‌اندکمال امتنان وسپاسگزاری را داریم.

چنانچه به‌علت تالمات روحی فرصت شرفیابی حضوری برای عرض تشکر دست ندهد ضمن عرض پوزش، سعادت کلیه‌سروران را از درگاه ایزد یکتا آرزو مندیم.

منوچهر کریمی ـ دکتر ایرج کریمی ـ دکتر امیر مسعود کریمی ـ نصرالله‌فرود ـ مهدی معتمدی ـ وخانواده‌های‌وابسته

تکلیف شب دانش آموزان به نظر خواهی گذاشته شد

مسئله ادامه یا قطع‌وارزش‌و اهمیت علمی « تکلیف شب» دانش آموزان به نظر خواهی دانش آموزان ، آموزگاران‌و اولیای دانش آموزان گذارده شد .

پرسش نامه های مربوط به‌این امر بطور محدود و نمونه‌در تهران توزیع میشود و پاسخ های رسیده تا اواسط بهمن جمع‌آوری‌میشود.در جلسه‌ای باحضور کارشناسان دفتر آموزش ابتدائی و متخصصین فن این پاسخ هامورد‌بررسی قرار میگیرد و براساس آن تصمیم‌قطعی‌توسط این‌کمیسیون اتخاذ میشود و در اختیار وزارت‌آموزش‌و پرورش‌قرار میگیرد .

وزارت آموزش و پرورش براساس توصیه این کمیسیون دستورالعملی صادر خواهد کرد که ازآغاز سال تحصیلی آینده اجرا خواهد شد .

نمونه سئوالات

در پرسش نامه مخصوص دانش آموزان۱۰ پرسش‌مطرح شده است . از جمله سئوال شده آیا انجام تکلیف شب‌برای دانش آموز لازم است یا نه.

آیا به نظر شما روزانه‌چند ساعت می توانید تکلیف خارج از مدرسه انجام دهید ؟

در پرسش نامه مخصوص اولیای دانش‌آموزان ۷سئوال مطرح شده است . از جمله سئوال شده که آیا تکلیف‌شب برای دانش آموزان مدارس ابتدائی لازم است و آیا میزان تکالیف فعلی کم است یا زیادو یا کافی ؟

هرنوع نظردیگری‌برای بهبود در این پرسش نامه از اولیای دانش آموزان خواسته شده تکالیف فرزندان خود دارند شرح دهند .

در پرسش‌نامه مخصوص آموزگاران ۱۴ سئوال مطرح شده . از جمله سئوال شده «بنظر شماتعیین تکالیف‌شبانه برای‌کدام‌دروس بیشترضرورت دارد .

همچنین سئوال شده تعیین تکلیف شبانه اگر لازم است برای کدام کلاس ها بیشتر ضرورت دارد .

علمی ریا مکانیکی

یك مقم وزارت آموزش و پرورش در این زمینه گفت گروهی از کارشناسان عقیده دارند که تکالیف فعلی دانش آموزان بیش‌از حد توانائی‌آنها است عده‌ای دیگر معتقدندکه بیشتر تکالیفی که‌در حال‌حاضر داده میشود جنبه مکانیکی‌دارد ودانش آموزان برای انجام آن به فکر کردن نیاز ندارند. در حالیکه تکلیفی که دانش‌آموز انجام میدهد باید بیشترجنبه علمی داشته باشد.علاوه‌براین باید ظرفیت دانش آموز در نظر گرفته شود و معلوم‌شود است یا نه و اگر لازم است که دادن تکلیف شب اولالازم شکل و اندازه آن چگونه‌باید باشد اینها مسائلی است که با نظر خواهی از آموزگاران ـ اولیای دانش آموزان و خود آنها و بررسی آنها در یك کمیسیون ویژه روشن خواهد شد .

فرماندار و بخشدار «سپیدان» به دادگاه اداری معرفی شدند

سرپرست شهرداری اردکان نیز بدستور استانداربرکنار و توبیخ شد.

شیراز ـ خبرنگاراطلاعات

منوچهر آزمون استاندار فارس درجریان دیدارسرزده خود از سپیدان وروستا های سیلزده این شهرستان فرماندار و بخشدارسپیدان را به دادگاه اداری معرفی کرد و سرپرست شهرداری اردکان را نیز ازکاربرکنار و توبیخ نمود.

قرمگل کیان فرماندار و حیدرعلی صراف بخشدار سپیدان و معارفی سرپرست شهرداری اردکان هنگام بازدید استاندار در محل ماموریت خود حضور نداشتند وبدون کسب‌اجازه قبلی به خارج از حوزه ماموریت خود رفته بودند.

۸ فلسطینی و مصری درابوظبی دستگیر شدند

ابوظبی ـ خبرنگاراطلاعات

دیروز ماموران امنیتی امارات متحده عربی، اعلام کردند کسانی که در دفتر هواپیمائی مصر بمب‌گذاشته بودند شناسایی و دستگیر شدند.

عاملان بمب‌گذاری ۷ فلسطینی و یک مصری هستند که روز چهارشنبه ۲۳ آذرماه گذشته در دفتر هواپیمائی مصر در «شارقه» بمب کار گذاشته بودند که منجر به شکستن شیشه‌های ساختمان دفتر هواپیمائی‌و ساختمان‌های‌اطراف گردید.

در حوادث شهرستانها جمعی کشته شدند

فروشنده سیمان‌زندانی شد

خرم‌آباد ـ مصطفی‌مولایی راننده تریلر ۱۳۸۷۴ تهران ـ الف ، به اتهام فروش ۲۴ تن سیمان، در دادگاه خرم‌آباد، به پنج ماه زندان محکوم شد.

مرگ رهگذر

مشهد ـ مردی بنام حاج صفر هنگام گذشتن از پهنای خیابان «سرخس» شهرستان مشهد ، با موتوسیکلتی تصادف کرد و کشته شد .

رانندگی موتوسیکلت را جواد ستمکش بعهده‌داشت.

۲ نفر کشته شدند

قم ـ دریک حادثه‌رانندگی در راه قم ـ کاشان دو تن کشته شدند و سه نفر به سختی آسیب دیدند.

کشته شدگان علی نوید و حسن نوید راننده و سرنشین اتومبیل پیکان ۷۱۲۶۴ـ کاشان بودند که بعلت واژگون‌شدن اتومبیل جان خودرا از دست‌دادند.

باند بناها متلاشی شد

کرمانشاه ـ باند سارقین «بناها» که اعضای آنرا یک بنا و ۳ کارگر ساختمانی تشکیل میدادند ، توسط ماموران آگاهی کرمانشاه متلاشی شد و نزدیک به‌نیم میلیون‌تومان اموال‌مسروقه از آنها بدست آمد.

خود را دار زد

مسجد سلیمان ـ نادعلی پروین ۴۷ ساله در ناحیه چاه شماره ۳۱۳ مسجد سلیمان با یک رشته طناب خود را دار زد.

آب‌جوش کودك راکشت

مسجد سلیمان ـ پریزاد بهداروند یکساله که بعلت ریختن آب جوش برسرش دچار سوختگی شده بود، پس از انتقال به بیمارستان درگذشت .

حادثه در یکی‌ازخانه‌های «پشت‌برج» مسجد سلیمان روی داد .

سقوط از بلندی

شهر ری ـ جوان ۱۷ ساله‌ای بنام علی‌برزگر که روی تاق بازار شهرری راه میرفت، از سوراخ سقف بازار، پائین افتاد ومجروح شد.

وی دربیمارستان «فیروز آبادی» شهرری بستری شده است .

افسر پلیس راه کشته شد

شهرری ـ در برخورد دو اتومبیل در راه قم ـ تهران یک افسر پلیس راه کشته شد و دو نفر ، آسیب دیدند .

قربانی حادثه ستواندوم وظیفه منصورمنصوری‌بود.

کشف شیره‌کشخانه

اصفهان ـ حسن‌روح‌الامین به اتهام دایر کردن شیره‌کشخانه و بساط هروئین‌کشی در خانه‌اش واقع در «چارسوق‌شیرازی ها» اصفهان دستگیر شد.

از خانه او چهاردستگاه وافور و مقداری هروئین بدست آمد.

چاه زن‌جوان رابلعید

شیراز ـ زمین‌دهان‌گشود و زن ۲۵ ساله‌ای را بکام خود کشید و باعث مرگ او شد.

این‌زن «آفتاب‌روح‌شناس» نام داشت و هنگامیکه در حیاط منزلش واقع درمحله «قبله» شیراز سرگرم شستن ظرف بود چاهی زیر پای او باز شد وزمین او را بلعید.

علت مرگ او که ۹ ماهه حامله بود ، شکستگی جمجمه اعلام شده است.

۴نفر مجروح شدند

اصفهان ـ چهار عضو یک خانواده ،در حادثه رانندگی راه خوراسگان ـ اصفهان، مجروح شدند.

مجروحان علی فرهادیی، رحیم امینی، مجید سلیمانی و رضا عباسی (راننده و سرنشینان) ژیان ۴۵۸۳۱ اصفهان بودند که اتومبیل آنهاباپیکان ۵۳۲۵۸ـ تهران برانندگی نورعلی نجف‌الهی تصادف کرد.

کارگری کشته شد

شمیران ـ بالابر جراثقال یک ساختمان نیمه‌کاره، در سلطنت‌آباد شمیران برسر کار

یگانه: برخی همسایگان ما با کارهای پنهانی، بازار نفت را خراب کرده‌اند

در پایان کنفرانس وزیران اوپک درکاراکاس یگانه‌نماینده ایران در این کنفرانس گفت : ما ممکن است در آینده بایک بحران انرژی شدید روبرو شویم‌و لازم است برای جلوگیری‌از آن ، کشور های مصرف کننده جهان سعی کنند در استفاده از انرژی صرفه ـ جوئی کنندوبرای تولیدانرژی موجود تلاش نمایند .

یگانه گفت : برای انجام چنین برنامه‌ای لازم است که قیمت نفت بتدریج تعدیل‌و در سطح قیمت های هزینه انرژی جایگزین قرار گیرد . و درعین حال قدرت خرید ما که‌ازدرآمد نفت بدست‌میاید محفوظ بماند یگانه گفت : سیاست داشی و دراز مدت ما اینست که قیمت نفت بایستی با شرایط زمان‌و وضع اقتصادی جهان درنظر گرفته شود که گرفتاری های بعدی بوجود نیاید.

یگانه افزود : در شرایط فعلی وجود چندین عامل ایجاب نمی کرد قیمت نفت بالا برود.نخست‌مسئله‌پرشدن‌بازار است که در حال حاضرروزانه در حدود۲ میلیون بشکه‌بیشتر از مصرف عادی به بازارعرضه میشود در نتیجه در اثر بالا رفتن قیمت وضع ایجاب‌کرده که قیمت فروش نفت دربازار جهانی عملا و بتدریج کاهش پیدا کند وبرخی از کشورها بخصوص همسایگان ما که پشتیبان افزایش بودند وضع بازار راباکار های پنهانی‌خراب کرده‌اند در حالی که صادرات ایران در سال جاری‌پائین آمده این کشور ها توانسته‌اند صادرات خود را ده تا پانزده درصد افزایش دهند .

یگانه افزود: عامل‌دیگروضع اقتصاد جهان است که کشور های عمده و صنعتی‌بخصوص کشور های در حال توسعه‌به سوی رکود اقتصادی پیش‌می روند که در چنین شرایطی افزایش قیمت ها این رکودرا تشدید کرده و مسئولیت آنها به عهده کشور های اوپک گزارده میشد .

عامل دیگر مسئله تورم جهانی است که کشور های صنعتی قیمت کالاهای خود را برای انتقام بالا میبرند و درنتیجه تورم بیشتر خواهد شد .در چنین شرایطی دولت ایران‌پس از مطالعه اوضاع‌و احوال‌به این نتیجه رسید که قیمت نفت در شرایط موجود به عنوان یک فرصت دوازده ماهه به منظور تعدیل ثابت نگهداشته شود و مذاکراتی هم که در کنفرانس کاراکاس انجام گرفت تمام این نکات را موردتوجه قرار داد در مقابل کشورهائی از افزایش قیمت ها پشتیبانی میکردند ودرنتیجه دراجلاسیه اوپک تصمیمی روی قیمت‌های گرفته نشدبدین معنی که قیمت های موجود تا تصمیم بعدی ادامه خواهد داشت .

در جریان کنفرانس‌اوپک، هزاران نفر از افراد پلیس ونزوئلا مراقبت از جان وزرای اوپک‌رابعهده‌داشتند. علت این مراقبت فوق‌العاده این بود که کارلوس یعنی همان تروریستی که در در کنفرانس وزیران اوپک در وین وزرای نفت را ربود اهل ونزوئلا است ومامورین احتمال میدارند که این بار نیز وزرای اوپک را مورد حمله قرار دهد .

مراقبت بحدی‌بودکه‌پشت سر هر یک از شرکت‌کنندگان در کنفرانس نیز یک مامور ایستاده بود . عکس «جیده» دبیر کل اوپک و مراقب او را نشان میدهد .

حمله به‌دانشگاه آذرآبادگان

روز بیست و هشتم آذر گروهی ناشناس بنام‌دانشجو به دانشگاه آذرآبادگان‌حمله کردند و چون موفق نشدند کلاس دانشگاه را تعطیل کنند تعدادی از شیشه‌های این دانشگاه را شکستند و سپس متواری شدند.

۱۱۵ نفر از وکلای جدید دادگستری در پایان مراسم دریافت گواهینامه‌های خود، باوزیر دادگستری عکسی‌یادگار گرفتند.

۱۱۵ تن از کارآموزان وکالت روز پنجشنبه طی مراسمی با حضور وزیر دادگستری گواهینامه های وکالت خود را دریافت داشتند .

وزیر دادگستری در این مراسم ضمن سخنانی‌یادآور شد عشق به پایداری حق و زنده نگه داشتن حق و عدالت از خصوصیات بارز هر وکیل با دانش و ایمان است که رضایت وجدان را به همراه دارد و وکیل و قاضی در حقیقت قدرت دستگاه قضائی هستند .

آقای کیانپور سپس‌افزود: آنچه برای یک وکیل حائز اهمیت است آشتی دادن طرفین دعوی است ونتیجه انسانی وکالت نه تعداد موکلین و نه میزان حق ـ الوکاله است ، بلکه هر وکیل وارسته همیشه بدان

وزیر دادگستری درمراسم‌توزیع گواهینامه های وکالت وکلای جدید دادگستری گفت :

آشتی دادن طرفین دعوی، نتیجه انسانی وکالت است

می‌اندیشد که تاچه حد توانسته است‌بین احادمردم صلح و دوستی بوجود آورد.

وزیر دادگستری درپایان سخنان خوداظهارامیدواری کرد وکلائی که ملبس به کسوت وکالت شده‌اند در کار انسانی و اجتماعی خویش موفق باشند و بتوانند منشاء خدمات مفیدی برای ملت و کشور خود شوند .

بهترین رابطین

پیش از سخنان وزیر دادگستری سناتور جلالی نائینی رئیس کانون وکلای دادگستری گفت: دادگستری در حقیقت دارای دو بال است که یک بال مظهر تقوی و شرافت ودوستی و دیگری دفاع از حق و کمک به اجرای عدالت است و وکلای دادگستری باید بهترین رابطین بین‌مردم و دستگاه قضائی کشور باشند .

رئیس کانون وکلا ، همچنین خاطر نشان کردکه در حال حاضروکالت‌منظم‌تر از سابق شده استو وکلای دادگستری همزمان با تحولات همه‌جانبه کشور پیش رفته‌اند .

وی در خاتمه پیرامون افزایش بودجه کانون وکلا ، و الزامی شدن دخالت وکیل در دعاوی مطالبی بیان داشت .

چهارده نفر از یکصد و پانزده کارآموزی که موفق به دریافت گواهینامه‌وکالت شدند زن هستند که‌ازامروز رسما به کار وکالت پرداختند .

در این مراسم دادستان کل کشور رمعاونان‌و مقامات وزارت دادگستری قضات و چند تن از اعضای کانون وکلای دادگستری شرکت داشتند .

باهری: کنگره حزب صدای ملت را علیه استعمار منعکس خواهد کرد

دبیران حزب رستاخیز ملت ایران از سراسر کشور در سالن اجتماعات حزب رستاخیز ملت ایران‌بحضور آقای‌محمد باهری دبیر کل حزب اجتماع کردند

در این اجتماع چگونگی تشکیل کنگره فوق‌العاده‌حزب مورد بحث قرار گرفت . در این جلسه که اعضای کمیته برگزاری کنگره فوق‌العاده حزب و مسئولان حزبی مناطق ۱۲گانه تهران نیز شرکت داشتند دبیرکل حزب علل و موجباتی ر، که تشکیل کنگره فوق‌العاده را ایجاب کرده است به تفصیل بیان داشتو تاکید کردبیان‌مواضع‌رستاخیز ملت ایران در قبال استعمارو تغییر برخی مواد اساسنامه و انتخاب دبیرکل مهمترین دستور کار کنگره خواهدبود.

دکتر باهری با اشاره به اجتماعات و تظاهرات ملی‌مردم ایران که طی یکماه گذشته در سراسر کشور برگزارشده است و همچنان ادامه دارد گفت ..ملت‌ایران ازتحریکات ودسایس استعمار برآشفته است و در هفته های اخیرمردم از سراسر کشور بکرات خواسته‌اند تا در یك مجمع بزرك رسمی‌و حزبی احساسات ملی خودرا بیان کنند.

باهری آنگاه‌وظایف دبیران و مسئولان حزبی را درهمکاری و مشارکت برای برگزاری کنگره تشریح کرد و افزود شرکت کنندگان در کنگره فوق‌العاده که‌به نمایندگی‌ملت ایران در این مجمع بزرك حزبی و ملی شرکت میکنند رسالت ملی‌مهمی‌دربیان‌مواضع رستاخیز در قبال استعمار به عهده دارند و کنگره فوق ـ العاده حزب رستاخیز منعکس کننده صدای ملت ایران در قبال دسایس استعمار است.

کمیته ویژه نرخ گذاری محصولات کشاورزی دراصفهان تشکیل شد

اصفهان ـ خبرنگار اطلاعات: برای اولین باردر اصفهان، بمنظور بررسی مشکلات کشاورزان از جهت نرخ گذاری محصولات کشاورزی، کمیته ویژه‌ای شروع بکار کرد .

درنخستین جلسه این‌کمیته، کارشناسان اداره‌کل کشاورزی و عمران روستایی‌استان‌اصفهان باتفاق ۵ تن از نمایندگان کشاورزان ، مسائل مربوط به هزینه های کشت ، داشت و برداشت محصول را مورد بررسی وتبادل‌نظر قراردادند.

گفته می‌شود با این اقدام، دست واسطه ها از سر کشاورزان کوتاه خواهد شد و کشاورزان محصول خودرا به قیمت روز به بازار عرضه خواهند کرد .

کمیسیونی برای انجام فعالیتهای ساختمانی مدارس تشکیل میشود

اداره کل آموزش و پرورش تهران امروز طی بخشنامه‌ای از نواحی نوزده‌گانه تهران خواست تادر ناحیه یکی از کارکنان فعال خود را که مسئولیت دیگری نداشته‌باشد جهت انجام امور ساختمانی به این اداره معرفی کندتابا کمك آنها فعالیتهای‌ساختمانی‌مدارس انجام گیرد. اهم این فعالیتها شامل پیداکردن‌زمینهای‌اوقافی طبق فهرست ارسالی و گرفتن مدارك واگذاری از سازمان اوقاف، تهیه فهرستی از مدارس استیجاری که طبق اولویت ، باید خریداری گردد و تماس با دفتر حقوقی‌و پارلمانی جهت امور مربوط به شناسائی زمینهای اهدائی و مذاکره با مالکین در مورد فروش زمین به قیمت منطقه‌ای تهیه فهرستی از مدارس که احتیاج به تعمیر دارد ومذاکره با صاحبان مدارس مشمول فرمان رایگان برای واگذاری و یا فروش ساختمان می ـ باشد .

تهرانیها روزی یک میلیون کیلو مواد پروتئینی میخورند!

تهرانی ها روزی ۹۵۰هزار تا یک میلیون کیلو مواد پروتئینی مصرف میکنند . این مواد شامل گاو و گوسفند مواد شامل گوشت گاو و گوسفند ، مرغ ، تخم مرغ ، لبنیات ، ماهی ، کالباس ، سوسیس‌وسایر موادپروتئینی تشکیل می دهد .

برای تنظیم بازار ، عرضه این مواد همه روزه یکشنبه ویژه ساعت ۱۱ صبح در اتاق اصناف پایتخت تشکیل میشود و بوضع توزیع و عرضه این کالا ها رسیدگی میکنند. واگر بنا به علتی کاهشی در عرضه یکی از مواد مذکورپیش آید فورا ترتیبی داده میشود که با افزایش انواع دیگر تعادل عرضه و تقاضا برای این‌مواد برقرار گردد .

تهیه و تدارك ارزاق

وزارت بازرگانی نیز که مسئولیت تامین ارزاق عمومی را در سطح کشور به عهده دارد هر روز بطور مستمر بوسیله بررسی هائی که کار ـ شناسان‌این‌وزارتخانه ازمیزان و نحوه عرضه این کالا ها را دارند ، در جریان بازار قرار میگیرد .

یک کمیته‌ویژه‌نیز دروزارت بازرگانی هفته‌ای یک روز زیر نظر وزیر بازرگانی‌وبشرکت مقامات این وزارتخانه که در امر تهیه‌وتدارک ارزاق‌عمومی مسئولیت دارند به تامین و توزیع مرتب مواد پروتئینی رسیدگی میکند .

نخست وزیرنیز همه روزه در جریان توزیع عرضه ارزاق عمومی در تهران‌و بطور کلی در سطح کشور قرار میگیرد. زیر نظر معون وزیر مشور، گروهی هم در نخست وزیری همه روزه زمینه های مختلف عرضه کالا های مصرفی،بویژه ارزاق عمومی را در سطح کشور بررسی میکند .

نتایج این بررسی علاوه بر آنکه همه روزه تسلیم مقامات مسئول میگردد در اجلاس هفتگی کمیسیون ارزاق نخست وزیری نیز که هفته‌ای یکبار در نخست‌وزیری باشرکت مقامات مسئول تامین ارزاق عمومی تشکیل میگردد ، مطرح میشود .

بصورت بنیادی

کمیسیون ارزاق نخست‌وزیری که باشرکت مقامات مسئول تشکیل میگردد ، برنامه ریزی وزارتخانه ها و سازمان هائی را که در تهیه و تدارک‌مواد مصرفی و بویژه ارزاق‌عمومی دخالت دارند ، بررسی میکند و اگرکمبودی در زمینه‌هریک از این کالا ها پیش آید و یا گزارشی درموردتقاضای مواد مصرفی از نقطه‌ای از مملکت رسیده باشد وزارتخانه و یا سازمانی که در تامین این‌مواد مسئولیت دارد بوسیله نماینده آن که شرکت دارد این کمیسیون را مطلع میکند.. این کمیسیون ها بصورت بنیادی بر برنامه ریزی و تدارک و تامین ارزاق عمومی نظارت دارد .

نحوه خرید مرکبات باغداران شمال تغییر کرد

★ ۸ درصد از سود فروش پرتقال به سازمان مرکزی‌تعاون روستائی مسترد می گردد

★ عرضه پرتقال در تهران و شهرستانها توسط‌شرکت‌تعاونی توزیع و تهیه میوه فروشان انجام می‌ـ گیرد .

نحوه خرید پرتقال شمال تغییر کرد و ضوابط جدید خرید اعلام گردید . بموجب توافقی که بین مدیر عامل سازمان‌مرکزی تعاون‌روستائی و رئیس اتاق اصناف پایتخت و رئیس هیات مدیره شرکت تعاونی میوه‌فروشان ونماینده وارد کنندگان میوه از خارج کشور صورت گرفت خرید پرتقال باغداران شمال راسا توسط سازمان مرکزی تعاون روستائی انجام‌میگیرد وتوسط شرکت های تعاونی توزیع میوه در تهران و شهرستان‌ها توزیع و ۸ درصد سودفروش در اختیار سازمان مرکزی تعاون روستائی قرار داده خواهد شد .

حمایت از باغدار

در گزارش‌خبرنگار ماضافه شده است که بمنظور حمایت از باغداران مرکبات شمال و جلوگیری از دخالت عوامل واسطه وفرصت طلب وایجاد ارتباط مستقیم بین تولید ـ کنندگان و شرکت های‌تعاونی تهیه و توزیع و در اجرای برنامه های رفاهی دولت مبنی بر عرضه معقول و بموقع مرکبات شمال به ترتیبی که منافع و مصالح تولید کنندگان پرتقال محفوظ باشد جلسه‌ای با شرکت مقامات نامبرده شدو تصمیماتی باین شرح اتخاذ گردید :

● شرکت های تعاونی تهیه و توزیع بار فروشان و میوه فروشان‌تهران و همچنین نمایندگان وارد کنندگان میوه و مرکبات آمادگی کامل خود را برای عرضه مرکبات در تهران و شهرستانها اعلام داشتند .

● سازمان مرکزی تعاون روستائی ضمن اعلام همکاری برای عرضه مرکبات تمام‌مساعی خود را برای رفع نگرانی باغداران مرکبات و ایجاد زمینه همکاری مساعد بکار خواهد برد .

● سازمان مذکور ترتیبی خواهد داد تا از عرضه زیاد مرکبات خودداری‌و بااستفاده از سردخانه های مختلف در شهرستانها ، مرکبات تدریجا بین عوامل‌فروش توزیع‌گردد.

عوامل توزیع

● توزیع مرکبات درتهران تحت نظارت‌اتاق‌اصناف‌پایتخت و توسط شرکت های‌تعاونی بارفروشان و میوه فروشان تهران انجام خواهد شد و سازمان مرکبات را از مناطق تولید جمع‌آوری و به میدین تهران ارسال خواهد داشت.

● نحوه‌توزیع مرکبات در میادین تهران و سهم هر یک از دو شرکت تعاونی مذکور توسط کمیته‌ای ازنمایندگان مسئولان دو شرکت تحت نظارت اتاق اصناف تعیین و ابلاغ خواهد شد . بنابراین ارسال پرتقال ازشمال منحصرا بعنوان شرکت تعاونی بار فروشان خواهد بود .

● پرتقال‌مورد نیازاستانها توسط نماینده وارد کنندگان میوه و مرکبات مستقیما از منابع تولید به شهرستان ها حمل و مسئولیت تامین پرتقال شهرستانها ونحوه بازپرداخت بهای کالا (مرکبات) نیز بعهده نماینده مزبور خواهد بود .

نرخ پرتقال

● فروش پرتقال‌در تهران و یا شهرستانها با توجه به نرخ مرکبات مصوب‌کمیسیون نرخگذاری در تهران و یا شهرستانها ، بطور امانی‌انجام خواهد گرفت و پس از وضع ۸ در صد کار مزد فروش‌بهای آن‌کلابه حساب سازمان‌مرکزی تعاون روستائی‌واریز خواهد شد .

● در محل‌میدان درشرکت تعاونی بار فروشان نماینده تمام‌الاختیار سازمان مستقر خواهد شد ، تا در صورت مشاهده هرگونه فساد در محموله کامیون ها مراتب در صورت جلسه‌ای تنظیم و به آگاهی سازمان مرکزی تعاون روستائی برسد .

● مسئولیت مستقیم بازپرداخت بهای مرکبات تحویلی در تهران با مدیرعامل شرکت تعاونی بارفروشان خواهد بود که نحوه بازپرداخت بهاء مرکبات‌ازطرف شرکت‌تعاونی فروشندگان‌میوه تعیین و ابلاغ خواهد شد .

● مسئولیت بازپرداخت بهای مرکبات در استان ها که با نظارت نمایندگان سازمان خواهد بود ، با واردکنندگان میوه و مرکبات است . اتاق اصناف بر اجرای صحیح‌این قیمت‌ها نظارت خواهد نمود .

● رئیس اتاق اصناف پایتخت همکاری همه جانبه‌اتاق اصناف را در جلب تشریک مساعی پیوسته بارفروشان و میوه فروشان پایتخت اعلام کرد.

● در صورت مشاهده هرگونه فساد در مرکباتی که بشهرستانها ارسال میشود برحسب مورد بانظر نماینده سازمان و نماینده واردکنندگان بموضوع رسیدگی و مراتب صورت مجلس و به سازمان اعلام خواهد شد .

چاقوکشان وشرارت کنندگان تبعید میشوند

پرونده گروهی از افراد خلافکار که ظرف چند ماه اخیر در تهران دست به شرارت و چاقو کشی زده‌اند ، از سوی‌کمیسیون امنیت اجتماعی مورد رسیدگی قرار گرفت .

درمیان افراد مزبور چند نفر آهنگر ـ ماشین شوی و زارع دیده میشوند . شرارت کنندگان که با اعمال زشت خود موجبات ناراحتی و آزار مردم را فراهم آورده‌اند ، چنانچه جرمشان مسجل‌شودتحویل مقامهای مسئول از جمله دادگستری و شهربانی داده خواهد شد ، تا به یکی از نقاط دور افتاده‌ای که برایشان تعیین میشود تبعید شوند .

بنیاد نیکوکاری والاحضرت شاهدخت شمس پهلوی

جهت بیمارستان شماره ۲ کودکان (مفید) افراد زیر را استخدام مینماید:

۱ـ تعدادی کارگر فنی باسابقه کار در موتور خانه ، آسانسور ،لوله‌کشی

۲ـ نگهبان با سابقه کار نگهبانی حداقل تحصیلات ششم ابتدائی

متقاضیان میتوانند همه‌روزه‌از ساعت ۸الی۱۶ بمحل بیمارستان‌واقع در خیابان کورش کبیر بالاتراز حسینیه ارشاد مراجعه نمایند.

با هزینه‌ای معادل ۴۰۰ میلیون تومان:

شاهراه دزفول ـ شوشتر اهواز ساخته میشود

★ با بهره‌گیری ازجاده اهواز ـ آبادان بار ترافیك‌راههای‌اهواز، خرمشهر و اهواز ـ بندرشاهپور، سبك‌تر خواهد شد

کار ساختمانی شاهراه دزفول به شوشتر و اهواز بزودی شروع میشود و بهره برداری از آن تا یک سال دیگر ممکن خواهد بود.

این مطلب را مهندس دانشگر مدیر کل راه و ترابری خوزستان در جلسه انجمن استان که با حضور معاونان استانداری تشکیل شد، عنوان‌کرد. وی‌درباره رفع نقایص‌راه‌های استان خوزستان و احداث جاده های جدید گفت : شاهراه دزفول به شوشتر و اهواز با هزینه‌ای بیش ازچهارصد میلیون تومان‌ساخته‌میشود و جاده اهواز ـ آبادان که از «دارخوین» و شادگان می‌گذردتا یکسال‌دیگر ، بار ترافیک جاده اهواز ـ خرمشهر و اهواز ـ بندر شاهپور را کاهش خواهد داد و مشکلات‌فعلی برطرف خواهد شد . مدیر کل راه و ترابری اضافه کرد : با مساعد شدن‌هوای‌خوزستان بلافاصله کار روکش‌اسفالت شاهراهها و جاده های استان نیز شروع خواهد شد .

شرایط خروج دانشجویان مشمول از کشور

★ دانشجویان فقط می توانند در مدت تعطیلات بخارج‌سفر کنند

مقررات خروج دانشجویان مشمول از کشور در ایام تعطیلات عید نوروزو تابستان اعلام شد.

براساس این مقررات دانشجویان مشمول، میتوانند طبق ضوابط زیر در مدت‌زمان محدودی‌ازکشور خارج‌شوند.

★ـ سپردن تضمین‌نامه بانکی به‌میزان مبلغی که اداره وظیفه عمومی‌مشخص میکند.

★ـ دانشجویان‌ممتازی که به‌علت تشویق‌از طرف دانشگاه ها برای خروج‌ازکشور معرفی میشوند از پرداخت تضمین‌نامه بانکی معاف هستند مشروط براینکه دانشگاه مربوطه تاریخ بازگشت مشمول‌را تضمین‌کند

★ـ زمان خروج‌از کشور باید در مدت تعطیلات تابستان یا ایام عید باشد که دانشگاه ها و موسسات آموزش عالی تعطیل است .

★ـ دانشجویانی که قصد خروج از کشور در تعطیلات تابستانی را دارند باید مدت اقامت در خارج و همچنین قصد مسافرت خود را ازطریق دانشگاه یا موسسه آموزشی مربوط به وزارت علوم و آموزش عالی‌اطلاع دهند تا وزارت علوم و آموزش عالی نیز اداره وظیفه عمومی را آگاه کند.

★ـ زمان مسافرت نباید از مدت تعطیلات تجاوز کند و همچنین مدت سفر باید مورد تائیددانشگاه‌یا موسسه‌مربوطه وزارت علوم و آموزش عالی باشد.

تهیه اجازه

اداره وظیفه عمومی برای مطالعات علمی یا طی دوره‌های اموزشی نیز در چارچوب مقررات یادشده به دانشجویان مشمول اجازه خروج ازکشور خواهد داد.

یک مقام اگاه ضمن تائید این ضوابط یادآور شد : دانشجویانی که‌در ایام‌تعطیلات احیانا برای دیدار اقوام خود ویاطی دوره‌های‌کارآموزی و یااموزشی کوتاه مدت قصد خروج ازکشوردر ایام‌تعطیلات تابستان رادارند باید دو هفته قبل از تاریخ مسافرت نسبت‌به دریافت اجازه خروج از طریق دانشگاه مربوطه‌و وزارت‌علوم و آموزش عالی و اداره وظیفه عمومی اقدام کنند .

اعلامیه دانشجویان درباره واقعه چاپخانه افست

بدنبال حمله عده‌ای جوان به‌چاپخانه افست و اسیبی‌که باین چاپخانه وارد شدنامه زیر از طرف نمایندگان دانشجویان دانشگاه تهران به روزنامه رسیده است که عینا چاپ میشود.

آقای سردبیر

خبری مبنی بر حمله چند دانشجونما به چاپخانه افست موسسه فرانکلین‌که‌در روزنامه های پنجشنبه هفته گذشته‌درج شده بود موجب تعجب و تاسف قاطبه دانشگاهیان و دانشجویان گردید.

باید اذعان کرد: هیچ عقل سلیمی باور نمیکند این ماجراجویان دانشجو باشند زیرا دانشجو در تلاش‌دائمی است که مراکز انتشار کتبرا زیاد وزیادتر نماید.

اینان همان عوامل اجنبی ودست پروردگان استعماریندکه دشمن فرهنگ و اخلاق وعلم وهنرند. اینان همان‌فرزندان جغد شوم جهل و نادانی و رذالتند که از دانائی وخردو فضیلت گریزانند. اینان همان هرج ومرج طلبانند که ازامنیت مملکت ما و آسایش ملت‌مارنج میبرند.

ما بنمایندگی دانشجویان دانشگاه تهران با ابراز انزجار از این اقدام مذبوحانه و اعتماد به‌حمایت شاهنشاه آریامهر از فرهنگ و دانش ملتمان از دولت انتظار داریم مرتکبین را شناسائی و تحت تعقیب قانونی قرارداده تا روشن ـ ضمیران و روشنفکران و دانشجویان بدانند دولتی‌بیدار و قدرتی فداکار حامی ملت‌و فرهنگ اوست.

تابدانند اقدامات مذبوحانه مشتی نابخرد و محرکینشان در مقابل حمایت ابرمرد تاریخ ایران از فرهنگ کشور مشت برسندان کوبیدن است:

باینان بگوئید:با نابودکردن چاپخانه‌ها، خراب کردن رستوران‌ها، خرد کردن‌شیشه ها، آتش زدن کلاسها قبی‌که مهرشاه ومیهن دارد ازطپش باز نخواهد ایستاد.

این بیانیه را ۸۵ نفر از دانشجویان بنمایندگی از طرف دیگران امضا کرده‌اند.

از طرف دانشجویان دانشگاه تهران :زهرانصیری مقدم دانشجوی دارو سازی زهرا مع‌الحق دانشجوی داروسازی میترا بنی‌هاشمی دانشجوی علوم تربیتی ژیلا یوسف‌نژاد دانشجوی علوم اجتماعی گیتی شایگان‌پور دانشجوی حقوق فرشته پیران دانشجوی ادبیات

بقیه در صفحه ۲۷

کادر علمی دانشکده پزشکی رضائیه بوسیله دانشگاه تهران تربیت میشود

قاسم معتمدی رئیس دانشگاه تهران و دکتر مرانی، رئیس دانشگاه رضائیه برای همکاری بیشتر بین دو دانشگاه قرار ـ دادی امضاء کردند.

بموجب این‌قرارداد دانشگاه تهران بمنظور تربیت اعضای گروه علمی‌مورد نیاز دانشکده پزشکی رضائیه تلاش خواهد کرد و تا حد مقدور، امکانات آموزشی و پژوهشی دانشکده های پزشکی و سایر دانشکده های دانشگاه‌تهران‌را دراختیار دانشگاه رضائیه قرار خواهد داد .

واحد خدمات پزشکان و کارکنان ایستگاه تحقیقاتی دانشکده بهداشت دانشگاه تهران و شبکه‌وابسته به آن در رضائیه به نیروی انسانی پزشکی و بخصوص دانش ـ جویان پزشکی و پرستاری اموزش خواهد داد . برای اجرای این برنامه موافقت شد که یکی از اعضای هیات علمی دانشکده بهداشت‌دانشگاه‌تهران به‌عنوان‌معاون دانشکده‌پزشکی رضائیه انتخاب شود و امکانات ایستگاه تحقیقاتی را زیر نظر داشته باشند.

۳۱ خیابان جدید اسفالت و لکه‌گیری میشود

۳۱ خیابان اصلی و فرعی‌ت پایان امسال اسفالت و لکه گیری میشود .

اداره کل امور امانی واسفالت امروز اعلام کرد : ظرف هشت ماه گذشته۲۲۳ کوچه وخیابان در تهران جمعا به مساحت۴۴۵ هزارو ۳۶۱ متر مربع از سوی این اداره اسفالت شده‌است.

ضمنا از اول شهریور ماه سال جاری تاکنون ،اسفالت و لکه‌گیری ۷۶ خیابان و کوچه دیگرنیزدر نقاط‌مختلف تهران انجم شده که‌مجموع مساحت آن به ۱۳۹ هزار و ۴۲۸ متر مربع بالغ میشود .

باین ترتیب جمع خیابانها و کوچه های اسفالت شده یا لکه‌گیری شده در سال جاری به ۳۳۰ خواهد رسید .

سکرتر

۱ـ سکرتر با تجربه‌ـحداقل‌تحصیلات دیپلم‌ـ مسلط به زبان انگلیسی و تایپ لاتین .

۲ـ سکرتر باحداقل یکسال‌تجربه وتحصیلات دیپلم متوسطه آشنا به زبان انگلیسی و مسلط به تایپ فارسی و لاتین .

۳ـ سکرتر با حداقل‌یکسال‌تجربه وتحصیلات حدود دیپلم مسلط به تایپ فارسی .

۴ـ تایپیست با تجربه وتحصیلات حدوددیپلم مسلط به تایپ فارسی و لاتین .

از واجدین شرائط فوق‌خواهشمند است‌جهت مصاحبه در یکی از روز های شنبه ویکشنبه ـ ۳و۴و۱۰و۲۵۳۶ به شرکت‌سهامی خوراك‌وابسته به گروه صنعتی مینو واقع در خیابان فردوسی خیابان کوشك ـ خیابان ارباب جمشید ـکوچه خسرو شاهی مراجعه فرمایند .

تقویم اطلاعات

ساعات شرعی
استخراج دکتر ریاضی کرمانی

شنبه ـ سوم دیماه ۲۵۳۶
سیزدهم‌محرم۱۳۹۸ـبیست‌و چهارم‌دسامبر ۱۹۷۷
اذان مغرب . . . . . ساعت ۵ و ۴۳ دقیقه
اذان صبح (فردا) . . . ساعت ۶ و ۶ دقیقه
طلوع آفتاب (فردا) . . ساعت ۷ و ۱۱ دقیقه
ظهر شرعی(فردا) . . ساعت ۱۲ و ۲۶ دقیقه
اذان مغرب (فردا) . . ساعت ۵ و ۴۳ دقیقه

اطلاعات دیپلماتیك

سفیر ایران در مسکو گفت :

همکاریهای اقتصادی ایران وشوروی روابط دو کشور را تحکیم میکند

احمد اردلان سفیر شاهنشاه‌آریامهردرمصاحبه‌ای که بمناسبت امضای پروتکل جدید همکاری اقتصادی‌بین ایران و شوروی‌هنگام‌دیدار اخیر هیئت نمایندگی ایران از مسکو انجام گرفت درباره گسترش روابط اقتصادی‌دو کشور گفت :

بیش از نیم قرن پیش تحولات مهمی در زندگی اجتماعی سیاسی واقتصادی ایران و شوروی بوقوع پیوست‌دوکشور تصمیم‌گرفتند مناسبات جدید خورا براساس تساوی‌حقوق‌استقلال حاکمیت بلاشرط عدم‌مداخله درامور داخلی‌یکدیگر همکاری‌درهمه زمینه های ممکن براساس اعتماد متقابل قرار دهند ، اکنون کارنامه جالبی از همکاری های‌بثمر رسیده در همه رشته های صنعتی علمی فنی بازرگانی اقتصادی و فرهنگی در دست است .

اردلان افزود در سال های گذشته دیدار های دوستانه‌ای بین رهبران‌ایران و شوروی در تهران و مسکو انجام گردیده که طی آن‌زیربنای محکم توسعه روز افزون روابط دوکشور پی‌ـ ریزی‌گردیده و این‌مناسبات بصورت نمونه‌ای از روابط حسنه موجود بین‌کشورهای دارای سیستم های مختلف اجتماعی درآمده است .

ضمنا بایستی توجه‌داشت که‌موفقیت های امروزی‌ملت ایران تنها نتیجه اولین گام هائی است که درپرتو انقلاب شاه ومردم بسوی‌تمدن‌بزرگ برداشته شده است و طبعا دورنمای روشن آینده کشور ما که بر هیچکس پوشیده نیست منافع حتمی همکاری با ایران را نمایان ساخته است .

در خاتمه اردلان اظهار نمودتردیدی نیست‌که توسعه و گسترش همکاری های اقتصادی‌موجبات‌تحکیم‌بازهم بیشتر مناسبات دوستانه بین دو کشور را فراهم خواهد نمود .

سالروز تولدجناح

فردا بیست و پنجم‌دسامبر برابر با چهارم دی سالروز تولد محمد علی جناح قائد اعظم بنیانگذار پاکستان است. محمد علی جناح در جریان مبارزه برای استقلال هند، توانست مسلمانان شبه قاره هند را یکپارچه و متحد کند و در راه یک آرمان مقدس که همان تاسیس یک میهن برای مسلمانان بود به میدان مبارزه بکشاند. محمدعلی جناح در دسامبر سال۱۸۷۶ در یک خانواده متوسط متولد شد و ازهمان سالهای جوانی نقش مهمی در مبارزات ضد استعماری‌بعهده گرفت .

قائداعظم علیرغم مشکلات عظیم توانست از مسلمانان پراکنده و ناامید شبه‌قاره یک ملت بسازد . ایمان او بملت و عزم و اراده توانای وی بر همه این مشکلات فائق آمد .

مردم و دولت پاکستان موجودیت خود را مدیون محمد علی جناح میدانندو بهمین سبب او را قائداعظم میخوانند .

پایان کار مجمع عمومی سازمان ملل

سی و دومین مجمع عمومی سازمان ملل متحد در نیویورک پس ازتصویب نهصد و هشتاد و شش میلیون دلار بودجه برای دو سال آینده این سازمان بکار خود پایان داد.

در سی‌ودومین مجمع عمومی سازمان ملل هیات نمایندگی ایران به ریاست والاحضرت شاهدخت‌اشرف پهلوی فعالیتهای درخشانی داشت. والاحضرت شخصا با پرداخت یک میلیون دلار کشورهای مختلف جهان‌را تشویق به تاسیس یک انستیتوی بین‌المللی تحت عنوان تحقیق و آموزش زنان کردند . والاحضرت در شوراهای مختلف این سازمان سخنرانی‌های جمع مبسوطی از جمله درباره خلع سلاح عمومی و نیز شناخت نقش زنان وارتقاء مقام جهانی آنان ایراد کردند

عباسعلی خلعتبری وزیر امور خارجه ایران طی نطق خود در مجمع جهانی سیاست مستقل ملی ایران و نقش موثر کشور را در برقراری صلح جهانی و بویژه حفظ ثبات و آرامش در حوزه خلیج‌فارس‌تشریح کرد .

ضمنا یکی‌ازاعضاء هات نمایندگی ایران بنام مرتضی طلیعه بریاست کمیته بودجه و برنامه‌ریزی سازمان ملل متحد انتخاب شد.