اطلاعات

سه‌شنبه ۸ خرداد ماه ۱۳۵۲ ـ شماره ۱۴۱۱۱ تکشماره ۵ ریال

درآستانه سالگرد جنگ ٦ روزه اعراب واسرائیل

سلاح مهیب شوروی به مصر تحویل داده شد

ابا ابان ازتحویل اسلحه امریکا به اعراب ابراز نگرانی کرد

اسرائیل حذف شد!

کره جنوبی درانتظار دیدار برنده مسابقه ایران واسترالیاست

اسرائیلی ها در میدان دست به خشونت زدند و داور را مورد توهین قرار دادند

در صفحه ۳

اخطار عربستان سعودی به امریکا

عمر سقاف گفت: اگر کمك به اسرائیل ادامه یابد

آخرین قسمت

از خاطرات سفر سناتورمسعودی به امارات خلیج فارس

در صفحه هشتم چاپ شده است

آغاز سفر ده روزه و پراهمیت شاهنشاه‌و شهبانو به اروپای شرق

بلگراد با گرمی فراوان ازاعلیحضرتین استقبال کرد

امروز قبل از عزیمت اعلیحضرتین به یوگسلاوی ، درفرودگاه مهرآباد ، ویلیام کمبل نایب رئیس افتخاری پیشاهنگی جهان و سالوادور فرناندز معاون پیشاهنگی جهان به حضور اعلیحضرتین معرفی شدند. دکتر بنائی رئیس پیشاهنگی نیز افتخار حضور دارد.

سفراعلیحضرتین گشایش فصل جدیدی در روابط ایران باروپای شرقی را نوید میدهد .

همزمان با سفر های اعلیحضرتین به‌یوگسلاوی رومانی وبلغارستان‌قرار دادهای مهمی‌میان تهران و این سه کشور منعقد میشود .

از سرویس سیاسی اطلاعات

در صفحه ٤

۴ شاهراه جدید ازچه مناطقی عبور میکنند

فاصله تهران به شمال ٤٠ کیلومتر کوتاهتر خواهد شد

راههای هراز وچالوس بهم مربوط میشوند

در صفحه ٤

تصویب نامه جدید نظام پزشکی درباره

مصدومین سوانح وحوادث

بیمارستانها حق توقیف آورندگان بیمار یا مصدوم‌را ندارند

حس عطوفت و نوع دوستی اشخاص بلحاظ بعضی سخت‌گیری ها از میان میرود

در صفحه ۱۷

مدیر عامل بیمه‌های اجتماعی تغییر کرد

فضل‌الله معتمدی مدیر عامل جدید شد و منوچهر نیکپور به مدیر عاملی بانك سپه منصوب گردید .

در صفحه ٤

مانفت خودرا قطع میکنیم

ما هفت سال صبر کردیم وچند ماه دیگر هم میتوانیم صبر کنیم تا تصمیم نهائی را اتخاذ کنیم

درصفحات ۲و۱۹

ماجرای واترگیت وارد مرحله تازه‌ای میشود

احضار نیکسون به‌دادگاه

★ دادستانهای مامور تحقیق درباره واترگیت باین نتیجه رسیده‌اند که باید نیکسون‌دربرابر هیات منصفه توضیح بدهد .

در صفحه ۱۹

کارشناسان‌داوطلبان کنکور توصیه‌می کنند

شب کنکور راحت بخوابید!

★ چگونگی برگزاری جلسات کنکور تاشنبه اعلام خواهد شد .

★ در کنکور سراسری ۹۱ هزار و ۵۳۳ نفر ثبت‌نام کرده‌اند

در صفحه ۱۹

برای نخستین بار در فضا

فضانوردان در ویلای آسمانی غذای گرم پختند!

بعد از نصب سایبان هوای داخل ایستگاه فضائی خنك شد

فضانوردان در اطاق های خواب جداگانه استراحت می ـ کنند

در صفحه ۲

فضانوردان برای نخستین‌بار در داخل ویلای آسمانی خود غذای‌گرم تهیه کردند. در عکس «چارلز کنراد» (نفر سمت راست) با سینی‌مخصوص صبحانه طبخ شده و در سمت چپ «پل‌وایتز» درحالیکه خم شده مشغول پاسخ دادن به سئوالات مامورین کنترل‌درروی‌زمین‌است‌دیده‌میشوند. عکس رادیوئی اطلاعات

چهارمین وزیر کابینه انگلیس درشبکه سکس

نورما ـ لوی دختر تلفنی اعلام کرد که یك وزیر دیگر کابینه نیز با او دوست بوده است

در صفحه ۲

گرمای خوزستان ۵ نفررا دیوانه کرد!

گردباد بیسابقه درشمال

توفان ،گردو باد و رعد وبرق، دیشب‌آسایش‌بسیاری ازخانواده های‌ساکن‌شهرهای شمالی‌کشور را بهم زد و آنانرا در نگرانی‌و ترس فرو برد ..

گردباد و توفان زودگذر اما بسیار شدیدی‌که نیمه‌شب‌دیشب در پاشاکی و نقاط اطراف رویداد، صدهادرخت تنومند را در این‌بخش ریشه‌کن ساخت و شیروانی منازل را کند .

بقیه در صفحه ۱۹

قرعه‌کشی ۸ روزدیگر

پول ۱۰۰ هزارتومان پول نقد

زمین باضافه ۱۰۰۰ متر زمین (به‌ارزش ۱۲۰ هزارتومان)

اتومبیل باضافه مرسدس بنزآخرین مدل

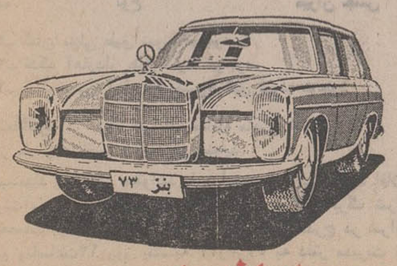

یکجا با بلیطهای امانه ملی مخصوص تابستان

اطلاعیه سینما کاپری

قیامت عشق

عزت‌الله انتظامی

بازیگر توانای سینما و تئاتر ایران ـ ستایش شده در فستیوال جهانی شیکاگو بعنوان بهترین بازیگر مرد ، پس‌از موفقیت درخشان در فیلمهای گاو ـ پستچی و بی‌تا ، اینك باخرین و بزرگترین نقش سینمائی خوددر «قیامت عشق» جان‌میبخشد سینما کاپری، نمایش دهنده‌آثار راستین سینمای ملی ایران ، از روز سه‌شنبه ۱۵ خرداد فیلم «قیامت عشق» اولین اثر منتقد معروف سینمائی هوشنك حسامی را بمعرض نمایش و قضاوت دوستداران فیلمهای با ارزش میگذارد

سینما کاپری

کازینو و هتل رامسر

اسکی‌روی‌آب ـ ساحل‌شنی ـ استخر باآب‌تصفیه

کازینوئی به ابهت مونت‌کارلو

رولت ـ بلاك‌جاك و انواع ورق بازیها

اطلاعیه

از کلیه خریداران آپارتمانهای بهجت‌آباد دعوت میشود که ساعت ٦ بعدازظهر روز چهارشنبه (۹ر۳ر۵۲) برای بازدید و معارفه درمحل آپارتمانهای بهجت‌آباد حضور بهمرسانیده و کارمندان سازمان مسکن رامفتخر فرمایند .

سازمان مسکن

اطلاعیه بانك مرکزی ایران

بمنظورایجادتسهیلات بیشتر برای کلیه‌متقاضیان خرید اوراق قرضه ، بانك مرکزی ایران وعاملین آن تا اطلاع ثانوی آمادگی دارند در روز های‌بعد از انتشار در صورت تقاضای خریداران ، بجای دریافت بهره متعلقه ، بهره‌آتی اولین کوپن سررسیده اوراق قرضه را پس از تنزیل به نرخ ۷½ درصد در سال در هنگام‌فروش اوراق مذکور به آنان پرداخت نمایند .

(برای توضیحات‌بیشتر لطفا به آگهی مندرج در صفحه ۱۵ مراجعه نمایند) .

قابل‌توجه فروشندگان‌لوازم بهداشتی‌و ساختمانی

شرح در صفحه ۱۵

قابل‌توجه شرکتهای صادراتی و وارداتی

شرح در صفحه ١٦

اسرائیل ازامریکاخواست‌باعراب اسلحه نفروشد

مصر و سوریه در یک زمان‌دست بحمله‌میزنند

درآستانه‌هفتمین سالگردجنگ شش روزه بار دیگر اوضاع در منطقه عربی خاورمیانه بشدت رو بوخامت گذاشته و اعراب و اسرائیل در حالی که خودرابرای یک نبردراحتمالی جدید آماده میکنندبه‌جنگ‌روانی شدیدی دست زده‌اند .

از سوی دیگر دیروزاسرائیل اعلام کرد برای جنگ با مصر آماده است

روزنامه های تل‌اویو ضمن تفسیر گزارش هائی که‌ازقاهره میرسد اظهار عقیده میکنند که مصر خود را برای آغاز نبرد در منطقه کانال سوئز آماده کرده است .

روزنامه « یدیوت آهارونوت» از قول محافل مطلع مجاز نوشته است که پرزیدنت انورالسادات در آستانه آغاز مذاکرات شورای امنیت می‌خواهد با تشدید بحران در منطقه عربی خاورمیانه توجه جهانیان را به اختلافات‌اعراب و اسرائیل جلب کند **اسرائیل نیز بنوبه خودهمه گونه‌اقدامات لازم برای مقابله با یک حمله ناگهانی مصر بعمل آورده‌است.**

روزنامه « یدیوت » اضافه‌می کند که گزارشهای مربوط به آغاز جنگ‌جدید در کانال‌سوئز از منابع مختلف به اسرائیل رسیده است ولی ظاهرا این گزارشها بیشتر جنبه جنگ اعصاب را دارد.

طبق اظهار دیپلماتهای غربی مقیم قاهره مصریها در نظر دارند با یک حمله ناگهانی از کانال سوئز گذشته و سرپلی در ساحل شرقی این راه آبی ایجاد کنند با اینکه فرماندهان مصری یقین دارند که این‌حمله آنها با شکست روبرو شده و پاسخ سریع و شدید اسرائیل را بدنبال خواهد داشت در اجرای طرح‌خوداصرار دارند.

گزارشهای رسیده به تل‌اویو همچنین‌حاکی است که همزمان با یورش عمومی مصر درجبهه کانال سوئز سوریه‌ای‌ها نیز در ارتفاعات جولان‌به‌عملیات‌هوائی دامنه داری دست زده و مراکز سوق‌الجیشی و شهر های اسرائیل را بمباران خواهند کرد.

روزنامه « معاریو » از قول محافل سیاسی نوشته است که اسرائیل‌ها از مدتها قبل پیش بینی کرده‌اند که مصر باردیگر دچار « تب جنگ » خواهد شد و این مسئله را اباایان در مذاکراتی که در واشنگتن با مقامات آمریکائی انجام داده عنوان کرده است .

اباایان وزیر امور خارجه اسرائیل دیشب ضمن نطقی در مجلس آن کشور گفت که دولت اسرائیل با هرگونه‌تعبیر و تفسیر جدید قطعنامه‌شماره ۴۲۲شورای امنیت مخالف است ولی هرلحظه آماده است که با کشور های عربی وارد مذاکره شود .

اباایان ضمن اظهار خوشوقتی از ادامه آتش‌بس در جبهه های جنگ گفت ما هر لحظه حاضریم در هر زمان و مکان با هریک از رهبران کشور های عربی‌ملاقات و مذاکره کنیم .

وزیر امورخارجه اسرائیل‌ضمنا از اقدام کشور های عربی بویژه عربستان سعودی وکویت بخرید سلاح های جنگی‌از آمریکا اظهار نگرانی کرد و گفت اسرائیل‌در این مورد با مقامات آمریکائی تماس‌گرفته است‌ظاهرا اسرائیل‌از امریکا خواسته از تحویل اسلحه به اعراب خودداری کند .

اباایان اضافه کرد که اسرائیل برای تامین امنیت خود باید به دریای سرخ راه داشته باشد و بر قراری موازنه امنیت در خلیج فارس نیز برای امنیت ماضروری است .

وزیر امور خارجه اسرائیل در پایان گفت با اینکه بین اعراب در زمینه سیاست داخلی‌وخارجی اختلافات عمیق وجود دارد ولی در مورد دشمنی با اسرائیل همه آنها با یکدیگر متحد هستند .

از طرف دیگر در مسجد محمد- زیات وزیر امورخارجه مصر به گفتگو های خود با رهبران شوروی‌درباره اوضاع‌خاورمیانه ادامه میدهد .

وی در یک مصاحبه اختصاصی به خبرنگار خبرگزاری فرانسه در پاریس اظهار داشت که دولت های بزرگ در بحران خاورمیانه مسئولیت بزرگی بعهده دارند .

زیات که بدنبال یک مذاکره‌شش ساعته با اندره گرومیکو وزیر امورخارجه‌شوروی‌سخن میگفت افزود : ما از نقش شوروی و شجاعت اخلاقی‌رهبران این‌کشور و همچنین دولت فرانسه دربرابر مسئله خاورمیانه بسیار راضی هستیم ولی همه کشور های‌عضو شورای امنیت باید به مسئولیت خوددرجریان اوضاع خاورمیانه عمل کنند .

زیات گفت که در روش مصر نسبت به مسئله خاورمیانه‌تغییری داده نشده است .مصر میخواهد به جنگ خاورمیانه پایان دهد. **ولی تنها شرط بر قراری صلح تخلیه سرزمین های اشغالی از طرف اسرائیل و شناسائی حقوق مردم فلسطین است .**

مذاکرات وزیر امور خارجه مصر با رهبران شوروی دیشب پایان یافت‌وقراراست‌امروزمسکو را به سوی قاهره ترک کند .

زیات اضافه کرد که محیط مذاکرات کاملا صمیمانه بود و من بار دیگر سیاست دولت مصر را در قبال خاورمیانه برای‌وزیر امور خارجه شوروی تشریح کردم .

در کویت روزنامه‌الرای العام‌در شماره امروز خود روش آمریکا و شوروی‌رادرمسئله خاورمیانه مورد بررسی قرار داده نوشته است بنظرمیرسدکه این دوکشور در باره مخالفت با آرمان آزادی عرب با یکدیگر توافق دارند .

عرفات : ما دوسوم حقوق خودرا ازدست دادیم

بیروت ـ یاسرعرفات رئیس کمیته اجرائیه سازمان آزادی‌بخش فلسطین در یك مصاحبه اختصاصی‌به‌خبرنگار روزنامه «الدستور» چاپ بیروت فاش کرد که فدائیان در جریان یك «مذاکرات آرام »با رهبران لبنان‌دو سوم حقوقی را که به‌موجب‌قرارداد نوامبر ۱۹۶۹ قاهره‌از آن برخوردار بودند ازدست‌داده‌اند .

یاسرعرفات ضمن یادآوری این مطلب که فدائیان ازماه سپتامبر عملیات‌خودرا در جنوب‌لبنان‌متوقف‌ساخته‌اند خاطرنشان ساخت که‌تنها نتیجه این‌روش سازمان مقاومت فلسطین آن‌بوده که‌اسرائیل درخواست های جدیدی‌مطرح کرده‌ودر قبولانیدن آنها پافشاری‌کند علاوه‌براین‌اسرائیلی ها درماه فوریه به‌اردوگاههای فلسطین درشمال لبنان‌حمله کرده ودرماه‌آوریل سه تن‌از رهبران فدائیان رادر قلب بیروت بقتل رسانیدند .در چنین شرایطی هیچکس نباید ازما انتظار داشته‌باشد که مادست روی‌دست گذاشته و ناظر کشتار ملت‌خودمان‌دراردوگاههای لبنان باشیم .

عرفات تاکید کرد که بین فدائیان و کشور های عربی هیچگونه اختلافی وجود ندارد و تنها هدف نبرد با دشمن مشترك «اسرائیل» است. ملت عرب امروزه‌درسریك چهارراهی قرار گرفته‌است .یایك عصرآزادی برای ملت عرب آغاز خواهد شد ویاجریان حوادث اسرائیل‌رادر یك عصر طلائی قرارخواهد داد .ما بافرارسیدن چنین دوران طلائی برای اسرائیل مخالف هستیم و برای جلوگیری‌از آن وتحقق بخشیدن به آرمانهای عرب تا آخرین نفس پیکارخواهیم کرد .

برای نخستین بار در فضا

فضانوردان خون همدیگر را گرفتند و صبحانه گرم تهیه کردند

هوستون ـ سه فضانورد مسافر اسکای‌لاب اولین ایستگاه و آزمایشگاه فضایی آمریکا از دیروز انجام‌یک سلسله آزمایش‌های‌بسیار مهم پزشکی را برای مدت بی‌سابقه ۲۸ روزه‌ای که قرار است در فضای کیهانی بالای جو زمین سپری کنندآغاز کردند . در اینحال درجه حرارت در داخل کابین‌سفینه یکصد تنی اسکای‌لاب بعد از مجهز شدن‌به یک سایبان بزرگ‌آفتابی منظما رو به کاهش است.

چارلزکنراد ـ دکتر کروین و پلوایتز در ساعت ۱۴٫۳۰ روز گذشته بوقت تهران بعد از خواب و استراحت «شبانه»بیدار شدند و قبل از هرکار نمونه‌های خون یکدیگر را گرفتندتا بعدا آنرا مورد آزمایش قراردهند. این نخستین‌باری است که فضانوردان آمریکایی در شرایط بی‌وزنی کیهانی برای انجام آزمایش‌های پزشکی «نمونه خون» گرفته‌اند .

چارلز کنراد فرمانده عملیات ماموریت اسکای‌لاب هنگامیکه این سفینه از فرازخلیج مکزیک میگذشت موضوع نمونه‌برداری از خون‌های فضانوردان را به مرکز فضایی هوستون گزارش داد .

آنها برای اولین‌بار روز گذشته غذای صبحانه گرم خود را در آشپزخانه کشتی فضایی خودشان طبخ و آماده کردند و قرار شد خواب و استراحت بعدی را در سه اطاق خواب خصوصی‌و مستقلی که‌برای آنها در داخل سفینه آماده شده است انجام دهند.

کنراد هنگامی که بوسیله بی‌سیم با مرکز هوستون صحبت میکرد گزارش داد که مشغول تراشیدن ریش خود میباشد و در همان حال صبحانه نیز دارد آماده میشود.

وی پیش‌بینی کرد که‌باتفاق همسفرانش‌روز عادی و بی‌دردسری در پیش‌دارد . پزشکان مرکز فضایی هوستون دیروز بعد از آنکه با کنراد ـ کروین و وایتز صحبت کردند به این نتیجه رسیدند که وضع مزاجی هرسه آنها کاملا عادی و رضایتبخش است .هرسه فضانورد پیش از خوابیدن در آخرین‌ساعات روزیکشنبه‌گذشته‌مجبور شدندبرای‌خالی‌کردن «آشغال» بینی‌هایشان قطره مخصوص بینی استعمال کنند .

دو آزمایش مهمی که قرار بود در جریان کار روزانه دوشنبه‌و شب سه‌شنبه بوسیله فضانوردان‌انجام شود یکی عبارت از مطالعه و آزمایش‌برای‌روشن کردن‌اثرات احتمالی بی وزنی فضای کیهانی برسیستم گردش خون در بدن انسان و دیگری‌برای تاثیرات مسافرت‌های‌طولانی فضایی وتحمل دراز مدت حالت بی‌وزنی ودوری ازنیروی جاذبه بر قابلیت انسان در کار کردن بوده است .

در اینحال سایبان بزرگی که دو روز پیش بوسیله‌فضانوردان بر بالای‌اسکای‌لاب نصب شده است تا دیروز درجه حرارت و رطوبت داخلی این سفینه را بطور محسوس کاهش داد .

چارلز کنراد در نخستین‌گزارش رادیویی دیروز خود اعلام کرد که درجه حرارت از بالاتر از ۱۲۰ درجه فارنهایت (بین ۴۹ تا ۵۴ درجه سانتیگرادبه بالاتر از ۹۰درجه فارنهایت (بین ۳۲ تا ۳۷ درجه سانتیگراد) تنزل کرده است . مرکز فضایی هوستون از طرف کارشناسان آژانس فضائی‌آمریکا (ناسا) ابراز امیدواری شده است که‌ظرف چند روز آینده حرارت داخل آزمایشگاه فضایی در ۲۲ درجه سانتیگراد تثبیت‌شود.

مصاحبه فضانوردان

سه فضانورد آمریکایی که اولین دسته مسافران اسکای‌لاب را تشکیل میدهند دیشب‌در یک کنفرانس‌مطبوعاتی فضایی که ۸ دقیقه طول کشید نسبت به کامیابی ماموریت اولین آزمایشگاه وایستگاه فضایی آمریکا ابرازخوشبینی کردند . هرسه فضانورد اظهار داشتند که باوجود دشواریهایی که در ابتدای ماموریت اسکای‌لاب بوجود امده است آنها خواهند توانست تمام ۲۸ روزی را که برای اقامتشان در اسکای‌لاب پیش‌بینی شده است دراین سفینه باقی بمانند .

چارلزکنراد فرمانده عملیات سفینه باشعف و رضایت فراوان خاطر نشان کرد که تجاربی که تاکنون بوسیله وی و همسفرانش انجام گرفته ثابت کرده است که انسان توانایی کار کردن در فضا را دارد .

آرژانتین باکوبا وآلمان شرقی روابط سیاسی برقرار کرد

بائنوس‌ایرس ـ دولت جدید آرژانتین که از روز جمعه گذشته زمام‌امور را درآن کشور بدست گرفته است بادولت کوبا و آلمان شرقی روابط سیاسی‌برقرار کرد .

مناسبات سیاسی کوبا و آرژانتین از سال ۱۹۶۲ قطع شده بود .

«هکتورکامپورا» رئیس جمهوری جدید آرژانتین‌که رسما این خبر را اعلام داشت گفت برقراری روابط سیاسی باکوبا جزئی از برنامه سیاسی جبهه ژوستی سیالیست در انتخابات ۱۱ مارس گذشته بود وی گفت که اکنون درتاریخ روابط بین کوبا و آرژانتین فصل جدیدی آغاز شده است .

خلبان شوروی به‌آلمان‌پناهنده‌شد

بن ـ خلبان یک هواپیمای بمب‌افکن و جنگنده شوروی که روز یکشنبه درنزدیکی «برونزویک» درخاک آلمان غربی سقوط کرده بود از مقامات این کشورتقاضای پناهندگی کرد .

خلبان پناهنده شوروی که ۲۱ سال دارد و ستوان نیروی هوایی است هدایت‌یک‌فروند هواپیمای‌سوخوی۷ را که از طیاره های تاکتیکی شوروی است برعهده داشته است .

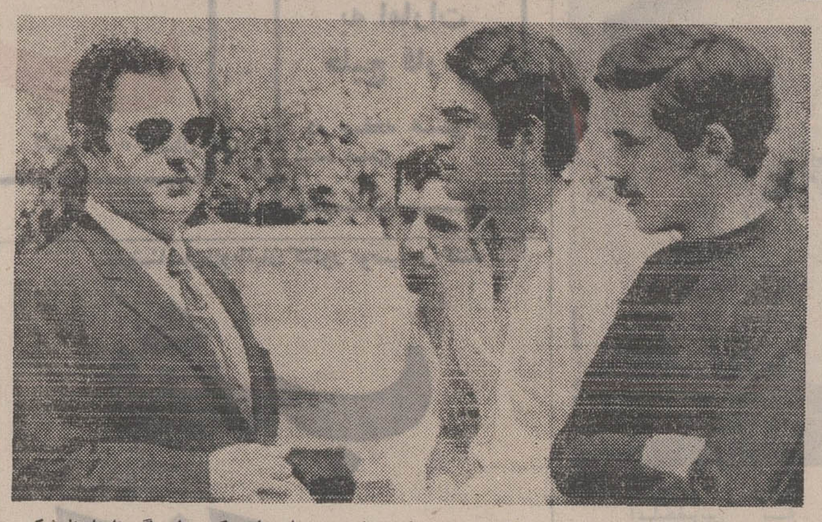

ناخدا «نیکلاس پاپاس» فرمانده ناوشکن‌شورشی ولوس (سمت‌چپ) دراین‌عکس با دیگر ناویان‌ناوشکن شورشی گفتگو میکند . بطوری که در عکس پیدا است ناخدا پاپاس‌و همکاران شورشی وی پس از پناهندگی سیاسی به کشورایتالیا لباس شخصی بتن دارند آنها در یکی از هتلهای حومه رم اقامت گزیده‌اند . سروان پاپاس تاکیدکرد که کنستانتین‌پادشاه یونان در ماجرای شورش‌ناوشکن «ونوس»دخالتی نداشته‌است. «عکس رادیوئی اطلاعات»

سادات بزودی فرمان جنك را صادر میکنند

سلاح‌مهیب‌شوروی به‌مصر داده‌شد

بیروت ـ طبق گزارش های منتشره در بیروت شوروی یک نوع موشک را که بتازگی به زرادخانه خود افزوده به مصر تحویل داده است مصر با این موشک‌ها که یک سلاح مهیب شناخته‌شده‌میتواند قلب‌اسرائیل‌را هدف قرار دهد و شهرهای این کشور را منهدم نماید.

روزنامه النهار چاپ بیروت درتفسیرهفتگی امروز خود نوشته است که مقامات دولت مصر دستوراتی به واحدهای نظامی خود براساس این فرضیه که جنگ علیه اسرائیل بزودی آغاز خواهد شدصادر خواهند کرد.

مفسر النهار اضافه می کند قرائنی دردست‌است که انورسادات رئیس جمهوری مصر ممکن است با استفاده از فرصت ملاقات آینده نیکسون و برژنف در تاریخ ۱۸ ژوئن (بیست و هشتم خرداد) دستور اقدام علیه اسرائیل را به‌واحدهای نظامی خود صادر کند .

انورسادات امیدوار است از جنهای میراژ تحویلی از لیبی که برخی از آنها از هم‌اکنون در خاک مصر مستقر شده‌اند در این اقدام نظامی استفاده کند همچنین هواپیماهای شکاری هاوک دریافت شده از کویت رانیز وارد کارزار خواهد کرد .

مفسر النهار در عین حال می‌نویسد که همه مقامات مصری متفقا عقیده دارند که جنگ اجتناب‌ناپذیر است اگرچه نقشه‌های جنگی را فاش نمی‌کنند .

النهار نوشته مصر مقادیر قابل ملاحظه‌ای‌ازسلاحها وقطعات یدکی‌و منفصله تجهیزات جنگی ساخت‌شوروی رادریافت کرده است . خبرنگار روزنامه النهار از قاهره نوشته است شوروی باتاکنون ۱۰ فروند از میگهای مدرن ۲۳ و یا ۲۵ به اضافه تاسیسات رادار و وسایل گمراه کردن رادار دشمن به مصر تحویل داده

بنابر گزارش النهار ـ روش جدید شوروی درقبال مصر متناظر بااین حقیقت است که رهبران شوروی یقین حاصل کرده‌اند که انورسادات بعلت شکست تلاشهای سیاسی و صلح آمیز برای رفع بحران خاورمیانه‌اکنون بطور جدی فکر توسل به جنگ بااسرائیل را مورد توجه قرار داده است .

درگزارش النهار ضمنا یادآوری شده که مصربرای حمایت نظامی سوریه درجنگ آینده مصر برضد اسرائیل اهمیت زیادی‌قایل‌است . سوریه که درفدراسیون‌جماهیر عرب عضویت دارد هرگز زیر بار قبول راه‌حل های سیاسی برای بحران خاورمیانه نرفته است و اکنون نیز از دعوت انورسادات برای برپا کردن جنگ برضد اسرائیل پشتیبانی میکند . سوریه دراین اواخر مقادیر قابل توجهی اسلحه و تجهیزات جدید و کارآمد جنگی از قبیل موشکهای ضدهوائی سام ۷و سام ۸ و توپها و تانکهای صحرایی از شوروی دریافت کرده است .

درپایان گزارش النهار اضافه شده است که مصر از کشور های متعدد عرب و از جمله عربستان سعودی برای تدارکات جنگی خود کمک نظامی دریافت میکند و از این گذشته عراق وعده داده است که برای جبران تلفات نیروی هوایی مصر میگهای ۱۷ و ۱۹ و ۲۱ عراق دراختیار مصریها قرار خواهد گرفت

شوروی به حمایت از مصر ادامه میدهد

قاهره ـ رهبران شوروی دیروز وعده دادند که‌حمایت خود را از مصر در مبارزه این کشور برضد اسرائیل ادامه خواهند داد .

طبق گزارش خبرگزاری مصری خاورمیانه این‌وعده ضمن پیامی که بمناسبت دومین سالروز امضای پیمان دوستی و همکاری دو کشور از طرف رهبران شوروی برای انورسادات رئیس جمهور مصر فرستاده شده عنوان گردیده است .

در تلگراف رهبران شوروی گفته شده که پیمان مذکور براساس منافع مشترک دو کشور و مبارزه آنها برضد امپریالیسم، صهیونیسم و ارتجاع مورد توافق قرار گرفته است .

در پایان پیام رهبران شوروی برای انورسادات‌گفته شده که در شرایط موجود و درحالی که تجاوز اسرائیل برضد مصر و سایر کشورهای عرب همچنان ادامه دارد پیمان دوستی و همکاری مصر و شوروی عامل مهمی‌است که به تحکیم همکاری دو کشور در مبارزه بخاطر محو آثار تجاوز اسرائیل- آزاد کردن اراضی اشغال شده اعراب و استقرار یک صلح عادلانه در خاورمیانه کمک خواهد کرد .

افریقائیها ، اسرائیل را مجازات میکنند

آدیس‌ابابا ـ کنفرانس‌سران کشور های‌افریقائی دیشب‌عملا کار تهیه قطعنامه‌ای را درباره خاورمیانه پایان داد .

در این قطعنامه درخواست شده است که اگر اسرائیل از تخلیه سرزمین های‌اشغالی خودداری‌کندکشور های قاره افریقا به مجازات های سیاسی و دیپلماتیک علیه آن کشور دست خواهند زد .

یک مقام نزدیک به‌کنفرانس گفت که قطعنامه مربوط به خاور میانه شامل دوتصمیم مهم میباشد .

از یکطرف کشور های افریقائی یک هیئت پنج نفری را بریاست ژنرال «گاوون» به شورای امنیت اعزام خواهند داشت و از طرف دیگر با ارسال پیامهائی از کشور های افریقائی درخواست خواهد شد که در شورای امنیت‌از مصر پشتیبانی کنند .

پرواز هواپیما های اسرائیل در لبنان

دمشق ـ خبرگزاری وفا گزارش داد کمچندین دسته از هواپیما های اسرائیل دیروز بار دیگر به قلمرو هوائی‌لبنان تجاوز کرده و پس از نیم ساعت پرواز بر فراز منطقه شرقی لبنان در جهت شمال شرقی ناپدید شدند .

خبرگزاری فلسطین اضافه میکند که دیروز مقامات اسرائیلی سه عرب فلسطین را باتهام عضویت در انقلاب فلسطین و شرکت در عملیات خرابکارانه بازداشت کردند.

از طرف دیگرسه نفر لبنانی باتهام جاسوسی‌به نفع‌اسرائیل در دادگاه نظامی بیروت تحت محاکمه قرار گرفته‌اند .

خواهرزاده نخست وزیر اردن گفت : من تبعه اسرائیل هستم

بیت‌المقدس ـ روزنامه «جروسالم‌پست» در شماره‌امروز خود نوشت که دولت جدیداردن حاضر خواهد شد با اسرائیل درباره صلح مذاکره کند ،در صورتی‌که اسرائیل اعلام دارد که قطعنامه سازمان ملل رادر مورد آزادکردن سرزمین های اشغال شده ، رعایت خواهد کرد .

از طرف دیگر روزنامه«یدیوت اهارونوت» چاپ تل اویو در شماره امروز خود گزارش‌داده است که‌خواهرزاده زیدالرفاعی نخست‌وزیر جدید اردن بنام «سووالی‌شکری» در شهرحیفا بسر می‌برد و از طرف دولت اسرائیل بدریافت مدال«ها گانا» نائل شده است .

وی پسر شهردار سابق حیفا ویکی از محترم‌ترین شخصیت های این شهر بزرك اسرائیل است .

شکری اداره امور اوقاف را در حیفا بعهده دارد و درباره نخست‌وزیر جدید اردن گفته است که زیدالرفاعی عمویش یکی از باوفاترین اتباع ملك- حسین می‌باشد همانطور که خود یك تبعه وفادار اسرائیل است

چهارمین وزیر کابینه هیث‌درشبکه جهانی سکس

لندن ـ جنجال لردها و مسئله‌عضویت یك‌وزیردیگر کابینه ادواردهیث(چهارمین وزیر) درشبکه‌سکسی بین‌المللی‌همچنان مهمترین موضوع مورد بحث مطبوعات انگلیس راتشکیل میدهد ولی هنوزهویت این شخصیت اسرارآمیز فاش نشده است و تحقیقات کارآگاهان اسکاتلند یارد در این باره به نتیجه مثبت نرسیده است

هفته نامه سندی پیپل بدنبال‌مکالمه تلفنی نام‌این وزیررابداره اسکاتلندیارد اطلاع داده‌ولی تحقیقاتی که تاکنون‌انجام شده ادعای خانم «نورما» را به ثبوت نرسانیده است .

اسکاتلندیارد در گزارش‌خودتایید کرده است که هیچگونه دلیلی درا‌ثبات سخنان دختر تلفنی دائر بر شرکت یك عضو دیگر کابینه در جنجال لردها به دست نیاورده است ظاهرا ادوارد هیث قبل‌از عزیمت به آلمان باختری تلفنی‌با «سومین وزیر کابینه» خود که گفته میشود در شبکه سکسی لردها شرکت داشته تماس گرفته است .

بازداشت در آلمان

رئیس یک آژانس میهمانداران در آلمان غربی‌که‌مرد ۳۱ ساله‌ای ازساکنان مونیخ درایالت «باواریا» است امروز دراین شهر باتهام کلاشی مورد محاکمه قرار میگیرد .

روزنامه‌هااین مردراکه «والریش‌آلتوف» نام‌دارد متهم کرده‌اندکه درماجرای اخیر دختران تلفنی درانگلستان دست‌داشته است .

وکیل این‌مرددیروز به خبرنگاران گفت که موکل وی دختران را بطور منظم به لندن میفرستاد و بین آژانس وی بنام خدمات میهمانداری و شبکه بین‌المللی منحله‌ای که سابقا در لندن فعالیت میکرد ترتیبات همکاری وجود داشته است .

خبرنگاران بعدانتوانستند وکیل‌آلتوف راپیدا کنندو نظر وی را درباره‌گزارش دیگر روزنامه دایر براینکه آلتوف بانورمالوی ، فاحشه تلفنی معروف انگلیسی درلندن‌نیز همکاری داشته‌جویا شوند . نورمالوی مشتریان سرشناسی داشته که لرد لمبتون معاون مستعفی وزارت دفاع انگلستان نیز یکی از آنها بوده است .

یك‌دوك و یك شخصیت تلویزیونی

رابرت‌کار وزیر کشور انگلستان به پلیس دستور داد که درباره ادعاهای نورمالوی دختر تلفنی معروف تحقیق کند.

روزنامه پیپل چاپ لندن دیروز نوشت که نورمالوی ضمن مصاحبه‌ای باخبرنگار روزنامه مذکور اسامی‌یکی دیگر ازوزیران کابینه یک‌شخصیت سرشناس تلویزیونی و یکی از لردها و اشراف بزرگ رابعنوان عده‌ای از مشتریانی که باوی درآپارتمان مجللش در محله «مایداویل» در لندن‌رفت و آمد داشتند در اختیار روزنامه پیپل گذاشته و روزنامه بنوبه خود اسامی مذکور را به پلیس تسلیم کرده است .

هیث روز گذشته در اقامتگاه خود در چکرز باوزیر کشور و همچنین باسرپتر راولینسون دادستان کل انگلستان‌ملاقات کرد و دستورالعمل‌هائی در مورد تحقیقات مربوط به ماجرای دختران تلفنی ومراقبت برای جلوگیری از ربوده شدن اسرار مملکتی صادر کرد .

شایعاتی که روز بروز قوت بیشتری میگیرد حاکی است که حداقل یکی دیگر از وزیران کابینه ادوارد هیث و همچنین یکی از دوکهای سرشناس و ثروتمند که از زمین داران بزرگ انگلستان است بنوبه خود با فواحش تلفنی ارتباط داشته‌اند .

از طرف دیگر روز گذشته برخلاف آنچه که قبلا انتظارمیرفت رد پای‌نورمالوی فاحشه معروف تلفنی که اکنون نام وی به مرکز ثقل ماجرای دختران تلفنی و جنجال جاسوسی در انگلستان تبدیل شده استدر مراکش پیدا نشد .

در کازابلانکا گفته میشد که نورمالوی ظاهرا خاك کشور مغرب را ترک گفته است .

در شمال کازابلانکا مدیر یکی از هتل های ساحلی دیروز به خبرنگاران گفت که هتل‌وی تلگرافی از لندن دریافت کرده که در آن تقاضا شده استکه اثاث ساکهای نورمالوی موقتا در هتل مذکور بطور امانت نگهداری شود تا بعدا به جای‌دیگر انتقال یابد .

این گزارش که نورمالوی از مراکش به جبل‌اطارق رفته است نیز دیروز مورد تایید و یا تکذیب قرار نگرفت .

در صفحه ۵ شماره امروز گزارشی در باره شبکه دختران تلفنی در اروپا و امریکا به نقل از پاری‌ماچ و مطبوعات دیگر اروپا چاپ شده است .

فاطمیه درشام باهیئت مهدیه

حرکت ۱۸ خرداد با کلیه مخارج ۲۱۰۰ تومان به مدت ۱۵ روز وزمینی از ترکیه ۱۶۰۰ تومان بمدت ۲۰ روز تلفن ۹۳۶۷۸۰
آ ـ ۱۴۹۹۶

آگهی مناقصه خرید کرباس نظافت

شرکت‌دخانیات ایران یکصدهزار(۱۰۰۰۰۰)متر کرباس‌نظافت بعرض ۴۰الی۴۵ سانتی متر موردنیاز خود را از طریق‌مناقصه خریداری مینماید داوطلبان بایدقبلا برای دریافت برك‌مشخصات و شرایط مناقصه باداره کارپردازی این شرکت مراجعه نموده‌پس‌ازامضای تمام صفحات برك شرایطو مشخصات مناقصه بانضمام پیشنهاد خودتاساعت ۹ صبح روز ۵۲٫۳٫۲۷ باداره دفترشرکت دخانیات ایران‌واقع‌در خیابان ایرانشهرشمالی تسلیم نمایند . پیشنهاد های رسیده در ساعت ده‌صبح‌همان‌روز دراداره کارپردازی شرکت دخانیات‌ایران بازوقرائت خواهدشد.
شرکت‌دخانیات‌ایران .
م‌الف۴۰۲۵
۱ـ۲ آ ـ ۱۵۱۴۰

IRAN–KAMPSAX
(Consulting Engineers)

Has the following vacancies for its office in Tehran :

1— Experienced draftsmen or women
2— Female qualified English typist

The applicants should be Iranian and have fulfilled their military service.

All applicants should have excellent knowledge of the English language.

Please call 623417-20 for interview appointments between 8.00 - 10.00 and ask for personnel office.

باشگاه‌تابستانی ـ پانسیون شبانه‌روزی
«ارمغان تربیت»

مخصوص کودکان ۳ تا ۱۶ سال از نیمه‌دوم خردادماه آغاز میگردد :
برنامه شامل : استفاده از استخر شنای اختصاصی ـ فیلمهای‌سینمائی مخصوص کودکان ـ باله ـ موسیقی ـ انواع سرگرمیها و یکساعت‌کلاس مخصوص زبان انگلیسی بامربی خارجی است
ثبت‌نام همه‌روزه در دبستان شماره ۱ خیابان پهلوی سه‌راه عباس‌آباد تلفن ۶۲۹۴۲۴
دبستان شماره ۳ خیابان عباس‌آباد- مهناز ـ آپادانا تلفن ۶۲۸۵۰۲ و۸۴۴۶۵۴
آ ـ ۱۴۹۷۶

آگهی استخدام

لشگر پیاده گارد شاهنشاهی بمنظور تکمیل کادر درجه‌داری یگانهای تابعه عده‌ای داوطلب با شرائط‌زیر استخدام مینماید.
۱ـ تابعیت دولت شاهنشاهی ایران .
۲ـ متدین بیکی از ادیان رسمی کشور.
۳ـ داشتن گواهینامه حداقل ششم ابتدائی کسانیکه دارای مدرک بالاتر باشند حق تقدم خواهند داشت .
۴ـ داشتن تناسب اندام و سلامت کامل طبق گواهی بهداری ارتش شاهنشاهی .
۵ـ حداقل قد برای داوطلبین ۱۶۱ سانتیمتر .
۶ـ نداشتن عیال و اولاد و کسان تحت تکفل.
۷ـ نداشتن اعتیادات مضره و سوء پیشینه .
۸ـ داشتن ضامن معتبر برابر گواهی شهربانی‌یا ژاندارمری محل اقامت یا ضمانت کتبی یکنفر افسر .
۹ـ سن داوطلبین نبایستی از ۱۷ سال کمتر واز ۲۳ سال بیشتر باشد.
۱۰ـ فرزندان افسران و درجه‌داران در صورت شرائط مساوی حق تقدم خواهند داشت .
۱۱ـ دوره آموزشگاه بمدت یکسال شبانه‌روزی بوده ودر این مدت علاوه بر هزینه پوشاکو خوراکو وهزینه تحصیل ماهیانه مبلغ ۱۵۵۰ ریال کمک هزینه دریافت وپس از نیل بدرجه گروهبانی از حقوق و مزایای مربوطه استفاده خواهند کرد.
۱۲ـ حائزین شرائط میتوانند همه روزه ازساعت ۷ صبح روز ۵۲٫۳٫۵ الی ۵۲٫۳٫۲۰ با در دست‌داشتن عین مدرک تحصیلی و عین شناسنامه عکس‌دار و ۱۶ قطعه عکس ۴ × ۶ و۶برگ روئوشت شناسنامه و دو برگ فتوکپی شناسنامه به‌آجودانی کل لشگر پیاده‌گارد (شعبه استخدام) واقع در خیابان کورش کبیر چهارراه قصر خیابان قصر مراجعه نمایند.
م‌الف ۴۲۲۳
۱ـ۲ آ ـ ۱۵۱۳۸ لشگر پیاده گارد

آگهی دعوت مجمع عمومی عادی

مجمع عمومی‌عادی شرکت سهامی کوره در روز پنجشنبه ۲۴ خرداد ماه ۱۳۵۲ ساعت پنج‌بعداز ظهر در دفتر شرکت واقع در خیابان تخت جمشید شماره ۳۸۱ تشکیل میگردد از عموم سهامداران محترم تقاضا میشود درروز و ساعت مقرر برای شرکت در مجمع عمومی عادی حضور بهمرسانند .
دستور جلسه
۱ـ استماع گزارش هیئت مدیره و بازرسان و تصویب ترازنامه و عملیات شرکت در سال ۱۳۵۱ .
۲ـ انتخاب هیئت مدیره .
۳ـ انتخاب بازرسان .
هیئت مدیره

آگهی تشکیل مجمع عمومی سالیانه

مجمع عمومی سالیانه شرکت سهامی‌خاص‌ابزاران برابرماده ۱۹ اساسنامه در ساعت پنج (۵) بعداز ظهرروزدوشنبه۲۸خرداد ماه ۱۳۵۲ دردفتر مرکزی شرکت واقع در تهران خیابان‌وصال شیرازی شماره ۱۲۸ تشکیل خواهد شد .
از کلیه سهامداران محترم دعوت میشود که شخصا یابوسیله وکیل ثابت‌الوکاله خود در جلسه مزبور شرکت فرمایند .
دستور جلسه
ـ استماع گزارش هیئت مدیره و تصویب ترازنامه سال۱۳۵۱
ـ انتخاب هیئت مدیره
ـ انتخاب بازرس
شرکت سهامی خاص ابزاران

آگهی مناقصه شماره ۱۸
تاریخ ۵٫۳٫۵۲

فرماندهی لجستیگی نیروی زمینی شاهنشاهی ۳ قلم اجناس مشروحه زیر را

ردیف	نوع	میزان جنس
۱ـ	کتان موئی طبق نمونه موجود	
۲ـ	قدک آهاردار طبق نمونه موجود	
۳ـ	قدک بدون آهار (کرباسی) طبق نمونه موجود	

بتعدادیکه در برگ شرایط معامله مندرج است
از طریق مناقصه خریداری مینماید.
پیشنهاد دهندگان میتوانند با مراجعه به دایره خرید اقلام عمومی معاونت‌آمادی وملاحظه‌نمونه اجناس و دریافت برگ شرایط و مشخصات معامله پیشنهاد خود را طبق مفاد مندرج در شرایط معامله تنظیم وتاساعت۱۲ روز یکشنبه ۵۲٫۳٫۲۷ به دفتر مدیریت تهیه‌وخرید تسلیم نمایند.
اداره مناقصه گذار فرماندهی لجستیگی نیروی زمینی شاهنشاهی
م‌الف ۴۲۲۹
۱ـ۲ آ ـ ۱۵۱۳۶

ورزشی

اسرائیل حذف شد!

WM 74

کره‌جنوبی ۱ اسرائیل صفر

کرهٔ جنوبی در انتظار دیدار با برنده مسابقه ایران و استرالیاست

★ اسرائیلی‌ها در میدان‌بازی دست بخشونت زدند و داوربرمه‌ای را موردتوهین و فحاشی قرار دادند.

★ کمیته‌برگزارکننده‌مسابقات جام جهانی از شکست اسرائیل اظهار تاسف کرد

تیم‌ملی فوتبال اسرائیل در چارچوب مسابقات مقدماتی جام جهانی ۱۹۷۴ مونیخ باشکست یك‌برصفر از تیم کره‌جنوبی شانس حضور درمسابقات‌مزبور رااز دست داد.

دو تیم در میان هیاهوی ۴۰۰۰۰ تماشاگر وارد میدان شدند. اسرائیل دیروز اشپیگلریار معروف خود را در مرکز خط حمله قرار داده بود. از آغاز بازی تیم کره جنوبی با یورش های پیاپی دروازه اسرائیل را بارها و بارها مورد حمله قرار داد لیکن این حملات ثمری به بار نیاورد. دراین نیمه «شواگر» یك‌تیم‌اسرائیل مهره کارسازتیم خودبود و حملات کره‌جنوبی را خنثی میکرد. این بازیکن در برخورد بایکی از یاران کره دچار شکستگی سر شد لیکن اسرائیلی ها ترجیح دادند که او را با سر باندپیچی شده در میدان نگاهدارند.

آغاز نیمه دوم مسابقه‌نیز با یورش های کره‌جنوبی همراه بود ۹ دقیقه پس‌از آغاز این‌نیمه کره‌جنوبی صاحب یك ضربه کرنر شد. «چابون‌کیون» یار خط حمله کره جنوبی در یك فرصت مناسب توپ را به سوی دروازه اسرائیل شلیك کرد و تنها باخوش‌اقبالی اسرائیلی ها بود که توپ از چندسانتیمتری بالای‌تیرافقی دروازه‌شان گذشت

اشتهای کره جنوبی پس از ناکام ماندن در به ثمر رسیدن این گل دو چندان شد وحملات بر دروازه اسرائیل چند برابر گردید. دراین لحظات ۴۰هزار تماشاگر با فریاد های تشویق آمیز خود استادیوم را به‌لرزه در آورده بودند «ویسوکر» دروازه‌بان اسرائیل در نیمه‌دوم مسابقه با درخشش بی‌نظیر خود چندین‌بار اسرائیل را از خطر گل خوردن رهانید.

★ خطر سقوط

۶ دقیقه به پایان نیمه دوم اسرائیل یکبار دیگر در خطر سقوط مسلم قرار گرفت ولی ضربه «کیم‌کی‌کیو» برای چندمین‌بار از بالای تیر دروازه به خارج رفت.

با بدست‌آمدن نتیجه مساوی در دو نیمه مسابقه دو تیم در ۳۰ دقیقه وقت اضافه باردیگر رویاروی یکدیگر قرار گرفتند.

در دقیقه ۱۹ «کویاوک» هافبک کره جنوبی بر روی یک ضربه آزاد توپ را به سوی دروازه اسرائیل فرستاد. در این موقع یک یار خط دفاع اسرائیل با یک برش توپ را به سوی «کیم‌جوکون» یار خط دفاعی کره که هشیارانه مراقب بود پرتاب کرد. «کیم‌جو» با یک ضربه محکم وخیره کننده توپ را به سوی‌دروازه حریف‌شلیک کرد که «ویسوکر» دروازه‌بان اسرائیل موفق به مهار آن نشد و با یک ضربه مشت توپ را به تیر دروازه کوبید. توپ پس‌از برخورد با تیر دروازه بااندکی انحراف زاویه جلوی پای «چابوم‌کون» افتادو این بازیکن به راحتی توپ را با توردروازه اسرائیل آشنا کرد.

اسرائیلی ها با خوردن این گل در دقایق باقیمانده تلاشی طاقت‌فرسا برای کسب نتیجه مساوی انجام دادند لیکن این تلاش ها نتوانست اسرائیل را از ورطه حذف شدن‌از مسابقات فوتبال جام جهانی نجات دهد. خشونت اسرائیلی ها در این لحظات چهره زشتی به میدان داده بود. حتی‌دوتن‌از بازیکنان اسرائیلی داور برمه‌ای مسابقه را مورد توهین و فحاشی قرار دادند. قرار است کمیته انضباطی باین موضوع‌رسیدگی کند.

★ عکس‌العمل جهانی

شکست اسرائیل مقامات برگزارکننده‌مسابقات جام‌جهانی مونیخ را دچار تاسف کرد!

سخنگوی کمیته برگزاری مسابقات در یک مصاحبه گفت: شکست اسرائیل مانع حضور این تیم خوب مرحله نهائی جام جهانی ۱۹۷۰ مکزیک، در مونیخ شد. وی افزود: باین ترتیب کار تیم های دیگر با نبودن اسرائیل ساده تر شده است.

شوروی

قهرمان نخستین جشنواره جهانی بسکتبال

درنخستین جشنواره جهانی بسکتبال که در لیما پایتخت پرو برگزارمیگرددتیم‌مردان شوروی با پیروزی ۸۴ بر ۵۱ برکوبا به مقام قهرمانی دست یافت.

در این جشنواره جهانی که تیم های صاحب نام بسکتبال جهان در آن شرکت داشتند، تیم ایالات متحده با ۲ شکست در برابر یوگسلاوی و کوبا از دور نهائی مسابقه ها حذف شد کوبادر در دیدار با ایالات متحده با نتیجه ۹۰ بر ۸۱ ایالات متحده را مغلوب کرده بود.

تنها پیروزی حساس ایالات متحده‌در برابر تیم پرو بدست آمده بود. این مسابقه که در حضورنزدیک‌به ۲۰هزارتماشاگر برگزار گردید، ایالات متحده‌با یک اختلاف امتیاز (۶۸بر ۶۷) بر پرو پیروز شد.

ایالات متحده که خود را از امید های شماره یک قهرمانی میدانست در برابر تیم بسکتبال یوگسلاوی‌نیز از پای در آمد و با نتیجه ۹۳ بر ۸۷ مغلوب‌شد.

تیم‌مردان پرو میزبان مسابقه هادر تمام بازی های دورنهائی خود با شکست مواجه گردید.

گرچه تیم بسکتبال شوروی یک دیدار باقی مانده در پیش داردلیکن‌از هم اکنون در مکان نخست قرار دارد و نتیجه‌دیدار آینده‌این تیم تاثیری در قهرمانی او نخواهد داشت.

آرایش آژاکس در برابر یوونتوس

آژاکس آمستردام، فردا با تمام نیروی خود برای دفاع از عنوان قهرمانی خود در جام باشگاههای اروپا، بدیدار تیم یوونتوس تورین ایتالیا میرود.

«استفان‌کواکس» مربی قهرمان سازآژاکس این تاکید را دیروز هنگام ورود به بلگراد پایتخت یوگسلاوی‌که‌میعادگاه دو حریف آخرین‌خواهدبود، بیان داشت.

۱۶ مرد برگزیده «استفان ـ کواکس» که با یک هواپیمای اختصاصی‌وارد بلگراد شده‌اند، فردا در ورزشگاه یکصد هزار نفری ستاره سرخ نبرد نهائی‌را در جام باشگاه های اروپا در برابر «یوونتوس» آغاز میکنند.

کواکس»، مغز الکترونیک آژاکس که قرار است چندی بعد از سمت خود به عنوان مربی آژاکس کناره‌گیری کندو به کشور خود رومانی بازگردد، گفت: برای دیدار فردا به هیچوجه نقشه دفاعی نخواهیم داشت.

یازده غول برگزیده کواکس برای دیدار آژاکس در برابر یوونتوس به این شرح است: استوی، سوربیر، هولشاف، بلاکن بورگ، کرل، هان، نیسکنس، موهرن، رب، کرایف، وکیزر.

مقامات پلیس بلگراد طی جلسه های پیاپی مساله امنیت خارجیانی را که برای دیدن‌این مسابقه‌به‌آن شهر وارد شده‌اند مورد بررسی قرار دادند گویادزدان قبلا نقشه کشیده‌اند که‌اموال‌هزاران‌تماشاگرخارجی را در جریان مسابقه دو تیم بسرقت‌ببرند.

دیدار آژاکس ویوونتوس ساعت ۱۰ و سی دقیقه فردا شب وسیله تلویزیون ملی ایران مستقیماازبلگراد پخش خواهد شد.

پترو پولیس

عرصه نبرد شطرنجبازان بزرگ‌جهان برای‌شناسائی حریف آینده‌بابی‌فیشر

پتروپولیس یک شهر کوهستانی برزیل از روز ۲۹ تیر ماه امسال عرصه نبرد استادان بین‌المللی شطرنج جهان خواهد شد.

در مسابقات بین‌المللی شطرنج برزیل بسیاری از شطرنج بازان طراز اول‌جهان از کشور های شوروی، یوگسلاوی، آرژانتین، آمریکا، مجارستان، چکاسلواکی، اسرائیل، رومانی‌و چین رویاروی‌یکدیگر قرار میگیرند تا حریف آینده «بابی‌فیشر» قهرمان شطرنج جهان شناخته شود.

تلویزیون
بر
جام جهان نما

کروه‌شرکتهای تولیدی وواردانی ماشین‌آلات راه‌سازی‌وساختمانی
ارکان ماشین ـ ونه
ماشین رول ـ رولر
خیابان‌آیزنهاور ـ مقابل دانشگاه آریامهر شماره ۶۲۸ و ۶۴۶
تلفن: ۹۵۹۰۷۸ ـ ۹۶۲۴۵۹ ـ ۹۵۲۸۹۹ ـ ۹۵۹۰۰۲ ـ ۹۵۸۵۵۵

واکر (آلمان) WACKER
ویبراتوربتن‌چکش‌موتوری ـ کمپاکتور صفحه و غلطکی
نماینده انحصاری ـ شرکت ارکان ماشین

شرکت تراک راه
سازنده ونماینده انواع ماشین آلات ساختمانی وراه سازی
دفتر مرکزی: خیابان تخت طاوس غرب چهار راه فرح
شماره ۱۰۴ تلفن ـ ۸۴۸۰۶۰ ـ ۸۴۴۰۸۰ صندوق پستی ۱۵۸۵ـ۱۱ تلگرافی تراکراه کمپ

از صبح ۵شنبه فقط در
سینما آتلانتیک
عشق آنچنان روح و جانش را احاطه کرده بود که یك لحظه‌آرامش نداشت‌و آنگاه‌که اولین‌شب آرامش‌فرا رسید..

سونیا پتروا
الن دلون
در فیلم رنگی
اولین‌شب آرامش

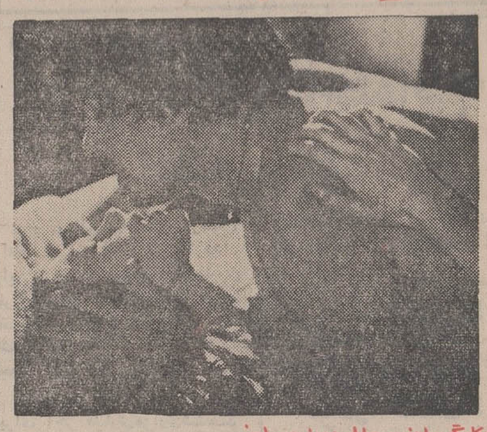

بکارگردانی: والریو زورلینی
باشرکت: رناتو سالواتوری. لئاماسری
آلیدا والی. جیان کارلو جیانینی
گیشه سینما آتلانتیک همه روزه بلیط رزرو میکند
تماشای این فیلم برای اشخاص کمتراز۱۸ سال ممنوع است
بعلت طولانی بودن فیلم شروع سئانسها بقرار زیر است: ۱۱ صبح ۳ ـ ۵٫۱۵ ـ ۷٫۳۰ ـ ۹٫۴۵ بعد از ظهر

از فردا صبح فقط در
سینما کسری
آلن دلون در جنجالی‌ترین و هیجان‌ترین نقش سینمائی خود

قفس عشق با شرکت جین فوندا
گیشه سینما کسری همه روزه برای رزرو بلیط آماده است

از صبح پنجشنبه فقط در
سینما پارامونت
مردی یکه و تنها در منطقه‌ای خلوت و دور افتاده گرفتار میشود... گرفتار قاتلی خونسردکه اسلحه‌اش برای کشتن یك کامیون بزرك و غول پیکر است ...
... و از اینجاست که هیجان‌آور ترین تعقیب و گریز عالم سینما آغاز میگردد ...

دنیس ویور در فیلم رنگی

"DUEL"
تعقیب و گریز
باشرکت: ژاکلین اسکات ـ ادی فایرستون ـ لوسیل‌بنسون
محصول کمپانی یونیورسال
گیشه سینما پارامونت همه روزه بلیط رزرو میکند

ناصر ملك‌مطیعی
فروزان
منوچهر وثوق
در فیلم
ناخدا

جرثقیل هیدرولیکی پتی بن
ساخت آمریکا
از ۵ تا ۹۰ تن
مدلهای ۱۵ ـ ۲۵ و ۷۵ تنی موجود است

شرکت سهامی تولیما
تهران‌خیابان آیزنهاور مقابل وزارتکار تلفن ۹۵۴۴۶۰

از صبح پنجشنبه در سینمارادیوسیتی
اثری شگرف از زن وعشق... کاوشی عمیق در روحیات وامیال‌وآرزوهای‌زن... تجسمی خارق‌العاده از روابط عاطفی زن‌و مرد... اقتباس ازرمان‌جنجالی نویسنده جسور انگلیسی دی. اچ. لارنس. خالق رمان «عاشق‌لیدی چاترلی»

الن بیتس ـ اولیور رایدـ گلندا جکسون (برنده جایزه اسکار بعنوان بهترین هنرپیشه زن برای این فیلم) درفیلمی جنجالی بکارگردانی کن رسل

زنهای عاشق پیشه
رنگی
محصول یونایتد آرتیست
United Artists
Entertainment from Transamerica Corporation
سینما رادیوسیتی همیشه صبحها برای این فیلم بلیت رزرو میکند ـ سئانسها ۱۱٫۱۵ صبح ـ ۳٫۳۰ ـ ۵٫۳۰ ـ ۷٫۳۰ ـ ۹٫۴۵ بعد از ظهر

۴ شاهراه جدید از چه مناطقی عبور میکند

اخبار ، رویداد ها ، شایعات و گفتگو ها در

بازار سیاست

★ **نجات روابط نیک**

اقدام دولت هند در اعتراض به‌دولت عراق به‌خاطر تحریفاتی که خبرگزاری رسمی عراق در اظهارات سواران سینگ وزیر خارجه عراق در یک مصاحبه مطبوعاتی در بغداد صورت داده بود ، یکبار دیگر روابط ایران و هند را از درگیری در یک بحران دیگر نجات داد . هنگامیکه خبرگزاری های خارجی براساس خبر خبرگزاری عراق ابراز اشاراتی ضد ایرانی رابه وزیرخارجه هندنسبت داده‌بودند این حدس وجود داشت که خبرگزاری عراق اظهارات سینگ را تحریف کرده باشد . این حدس بخصوص از آن جهت قوت داشت که در این اواخر علیرغم اخلال هائی که دربعضی از محافل بین‌المللی و دهلی بر علیه روابط هند با ایران میشود منابع دولتی دهلی کرارا تاکید می‌کنند که نه اقدام ایران در تقویت نیروهای نظامی اش و نه دوستی عمیق آن با پاکستان ، هیچکدام اقدامی علیه هند بشمار نمیرود .

★★★

★ **اختلافات دریائی**

اختلافات ایسلند با بریتانیای کبیر که طی یکسال اخیر این دو کشور را در معرض برخورد های آشکار قرار داده در محافل سیاسی تهران با دقت و علاقه دنبال میشود . این علاقه ناشی از این‌است که اختلافات ایسلند و انگلیس برسر موضوعی است که در آینده ، نه آنچنان دور میتواند اساس اختلاف های جدیدی میان دول ساحلی گردد. اختلاف ایسلند و انگلیس از زمانی آغاز شد که ایسلند سال گذشته حریم دریائی خود را برای ماهیگیری از ۱۲ میل به ۸۰ میل توسعه داد و این امر موجب اعتراض دولت انگلیس قرار گرفت ، اما نکته جالب در این‌مرافعه آنست که خود دولت انگلیس نیز چند سال قبل برای اکتشافات نفتی در دریای شمال حریم دریائی خودرا به ۲۰۰ میل افزایش‌داده و در این ماجرابه اصطلاح مرگ را خوب ، اما برای همسایه می‌داند !

در هر حال در کنفرانس بین‌المللی که درتابستان امسال برای تجدید نظر در قوانین و حقوق بین‌المللی دریائی در ژنو تشکیل میشود ، موضوع حریم دریائی‌از جمله موضوعات‌متعدد مورد بحث خواهد بود و ایران نیزمقدمات شرکت فعالانه درآن راازمدت ها قبل فراهم کرده .

★★★

★ **جمهوری اسلامی ایرلند !**

اظهارات سرهنگ قذافی رئیس شورای انقلاب لیبی در مصاحبه باالاهرام بار دیگر سوژه فکاهی جالبی بدست مطبوعات عرب وغرب داده . محور این مصاحبه برعلت کمک‌های قذافی به‌ارتش سری جمهوری خواهان ایرلند دورمیزند که قذافی طی آن گفته ، طرفداری لیبی از انقلابیون ایرلند این نکته را ثابت میکند که انقلاب اعراب میتواند مفهوم دفاعی خود را با موضع حملاتی عوض کند.

مطبوعات عرب‌چندی‌قبل وهمزمان با رونق گرفتن شایعه کمک‌های قذافی به ارتش سری جمهوری ـ خواهان ایرلند گزارش داده‌بودند که قذافی‌آنچنان افسون‌خیال های خود شده که برای رهبران‌ارتش سری ایرلند پیغام فرستاده چنانچه آماده باشند ایرلند را یک‌جمهوری اسلامی اعلام کنند وی آماده کمک مادی به آنان خواهد بود.

★★★

★ **اطلاعیه کنسرسیوم**

شرکتهای عامل نفت به کارکنان خود طی اطلاعیه‌ای امضاء قرارداد را رسما اعلام کرد وضمنا اطلاع داد با امضاء نهائی‌قرارداد تغییراتی در سازمانهای‌تحت نظر کنسرسیوم پیدا خواهد شد در حقیقت کارکنان کنسرسیوم برای اولین بار رسما در جریان امضاء قرارداد وتغییرات‌احتمالی سازمان ها قرار گرفتند . درمورد تغییرات گفته شد که اظهار نظر کامل‌در آینده انجام خواهد گرفت

★★★

★ **قانون اساسی بحرین**

در آستانه‌دومین‌سالگرد استقلال بحرین کار مجلس موسسان‌بحرین در زمینه تنظیم نخستین قانون اساسی این کشور جدیدالظهور خلیج فارس روبه‌پایان است .رادیو لندن در گزارشی در این زمینه میگوید آخرین‌وظیفه مجلس‌موسسان موضوع تعیین درآمد و حقوق‌امیر بحرین است که میزان آنرا بر عهده شخص امیر گذارده که‌بگوید به چه مبلغ نیازمند است.

کامیون سوار جیپ شد !

کرمان ـ کامیون کمپرسی شماره ۸۳۵۹۴ تهران به رانندگی ماشاءاله زعیمی در ۱۵ کیلو متری کرمان ، از روی‌جیپ‌شماره ۵۱۳۷ کرمان عبور کردو راننده وسرنشین آن را کشت .

طرح شهرداری در مورد ساختمان چهار بزرك راه‌جدید در تهران موجب بهبود ترافیک منطقه شمالی شهر خواهد گردید این طرح ها امسال بمرحله‌اجرادرمیایدوشهرداری از هم‌اکنون خود را برای اجرای طرح ها آماده کرده است در صورت اجرای موفقیت آمیز طرح ساختمانی بزرك‌راه ها در سال جاری جاده های شمیران از طریق جاده سوم و جاده‌های سیدخندان به‌راههای هراز قوچك و اتوبان بطور یکسره مربوط خواهد شد .

شهرداری اعلام داشت که‌با ساختن گذرگاه در محل‌تلاقی جاده های‌سیدخندان‌وشمیرانات و جاده سوم اتومبیلها باسرعت حساب شده و بدون معطلی در پشت چراغ قرمز چهار راه ها در منطقه شمالی تهران و در محور بزرك راههای سیدخندان پارك‌وی بین دو راه هرازو کرج حرکت خواهند کرد .

★ **آغاز عملیات**

شهردار امروز اعلام داشت که واحد های فنی شهرداری‌به منظور اجرای این طرح های بزرك آماده شده‌اند و عملیات ساختمان اولین بزرك راه در منطقه تهران پارس بزودی شروع خواهد شد . این‌بزرك راه در فاصله بین انتهای بزرك راه سید خندان تا راه آبعلی ساخته میشود و طول آن‌حدود یك کیلومتر میباشدوازجنوب باغ جوادیه تهران پارس می‌ـ گذرد وباین ترتیب جاده سید خندان به راه آبعلی متصل می گردد .

دومین بزرك راه در فاصله میان تقاطع چهل وپنج متری سید خندان و جاده سوم‌ساخته میشود این بزرك راه در امتداد جاده چهل وپنج متری در اراضی عباس آباد تا محل تقاطع با جاده سوم پیش‌میرود طول این بزرك راه دو کیلومتر است و سی خانه در مسیر آن قرار گرفته که برای اجرای طرح تخریب خواهد شد . با ساخته شدن این بزرك راه‌جاده آبعلی از طریق بزرك راه ٤٥ متری به جاده سوم متصل خواهد شد .

سومین بزرك راه در فاصله ایوبی تا جاده سوم ساخته‌می شود و طول این بزرك راه دو کیلومتر است و خیابانهای پهلوی و شاخه جنوبی پارك‌وی را به جاده سوم و چهل و پنج متری سید خندان و جاده‌قدیم شمیران و راه آبعلی مربوط میسازد .

چهارمین راه در مسیربزرك راه پیشنهادی دوگل ساخته خواهد شد . طول این بزرك راه هفت کیلو متر است و از اراضی جاده سوم ، داودیه ، زرگنده ، لویزان میگذرد این بزرك راه ضمن تلاقی با جاده سلطنت آباد از طرفی به‌گردنه قوچك و از سوی دیگر به‌راه های شمشك ، گاجره در بند سرو راه آبعلی می پیوندند.

شهرداری اعلام داشت که شاخه بزرك راه دوگل در آینده و پس از گشوده شدن راه شمشك گاجره در ناحیه در بندسر بصورت یکی از نزدیك‌ترین و پر رفت و آمد ترین و زیباترین راههای‌تهران به شمال در خواهد آمد .

شهرداری اعلام کرد که در صورت بازشدن منطقه‌مسدود راه شمشك در گاجره این راه در دو راهی گاجره به راه چالوس متصل شده و اتومبیل ها بی آنکه نیازی به حرکت در فاصله تهران ـ کرج و گچسر داشته باشند از طریق راه شمشك و گاجره وسپس به چالوس خواهند رفت .این راه فاصله تهران بشمال‌راحدود چهل کیلومتر نزدیك‌تر می ـ سازد .

نمایشگاه کارهای دستی

نمایشگاه کار های دستی و سنتی پاکستان بعداز ظهر دیروز طی مراسمی با حضور سرکار علیه بانو فریده دیبا در محل سالن دریای‌نور هتل‌هیلتون تهران گشایش‌یافت. درمراسم افتتاح‌این نمایشگاه‌وزیران اطلاعات و کشور و سفیران پاکستان ، عربستان سعودی و دانمارك در دربار شاهنشاهی و جمعی دیگر از مقامات مملکتی و گروهی از علاقمندان نیز حضورداشتند. نمایشگاه مذکور ، بمنظور گردآوری پول برای تامین هزینه ساختمان کالج‌پاکستانی های مقیم تهران تشکیل شده است .

شاهنشاه در مراسم معرفی مدیر عامل جدید بیمه های اجتماعی فرمودند

توقعات‌ما از دستگاه بیمه اجتماعی زیاداست

★ **تا آخر برنامه ششم ده میلیون کارگر باید در زیر چتر بیمه قرار گیرند .**

شاهنشاه آریامهر امروز صبح قبل از عزیمت به بلگراد در فرودگاه مهرآباد آقای امیر قاسم معینی وزیر کار و امور اجتماعی را به حضور پذیرفتند دراین شرفیابی وزیر کارآقای فضل‌الله معتمدی را بسمت معاون وزارت‌کار و اموراجتماعی و مدیر عامل سازمان بیمه های اجتماعی به پیشگاه شاهنشاه معرفی کرد .

شاهنشاه فرمودند ماباصل بیمه اهمیت زیادی میدهیم و جامعه ما باید براساس بیمه و تعاون اداره شود و این کار عظیمی است که باید درمقیاس وسیع تری انجام‌دهید.شاهنشاه با اشاره به رقم کارگران کشور که تعداد آنها درحال‌حاضر بدو میلیون و سیصد هزار نفر می رسد فرمودند : «در آخربرنامه پنجم بیش از سه میلیون و ممکن است در آخر برنامه ششم ۱۰ میلیون کارگرداشته باشیم و این رقم شوخی نیستو کلیه این کارگران باید درزیر چتربیمه قرار گیرند .توقعات ما از این دستگاه که چنین پوشش بیمه‌ای‌دربرخواهد گرفت زیاد است. مطالعه کنید ببینید چکار می توانید بکنید .»

فضل‌الله معتمدی

★ **شرح حال**

فضل‌الله معتمدی‌فارغ‌التحصیل رشته سیاسی دانشکده حقوق‌در سال ۱۳۲٤ می‌باشدوی درابتدای تاسیس وزارت کار به خدمت این وزارتخانه درآمد ومشاغل مهم وی عبارت بوده است از مدیر امور اداری سازمان‌بیمه های اجتماعی ـ مدیر کل امور اداری وزارت کار ـ معاون‌اداری وزارت آبادانی و مسکن ـ استاندار سیستان وبلوچستان‌ـ آخرین سمت وی معاون اداری وزارت کشور بود .

مدیر کل جدید بانك سپه

آقای منوچهر نیکپور معاون وزارت کا روامور اجتماعی و مدیر عامل سازمان بیمه های اجتماعی بفرمان‌همایونی به‌ریاست هیئت مدیره ومدیر کل بانك سپه منصوب شد .

آقای منوچهر نیك‌پور در سال ۱۳۰۳ در تهران متولد شد و تحصیلات دانشگاهی خودرا در دانشکده حقوق دانشگاه تهران به‌پایان رسانید .

آقای نیکپور پس‌از مراجعت به ایران مدتی دربانك پارس سرگرم کار شد ودر تیر ماه ٤١ بسمت مدیر عامل فروشگاه فردوسی منصوب گردیدوسپس به ترتیب عضو هیئت عامل و بعد قائم‌مقام بانك اعتبارات کشاورزی شد وبعد به ریاست کل‌بانك رفاه منصوب گشت .

آقای منوچهر نیك‌پور پس‌از۷ سال‌کار دربانك رفاه ازمرداد ماه سال ٤٩ به سمت معاون وزارت کار ومدیر عامل سازمان بیمه‌های‌اجتماعی‌منصوب شد

سمت‌رئیس هیئت مدیره و مدیرعاملی بانك سپه را سالها تیمسار سپهبد آق اولی بعهده‌داشت

بانك «اطلاعاتی» تشکیل میشود

★ **وظیفه این بانك تمرکز اطلاعات و ایجاد زبان «مشترک» بین سازمانهای دولتی است .**

وزیر مشاور و رئیس سازمان برنامه و بودجه کشور اعلام کرد که در این سازمان یک بانک‌جدید بمنظور جمع‌آوری‌و تمرکزاطلاعات اقتصادی بوجود میاید.

دکتر مجیدی این مطلب را صبح امروز در نخستین کنفرانس «انفورماتیک» ایران (تمرکز دادن مطالعات آماری و اطلاعاتی) کمبا حضور بیش از ۲۰۰ نفر ازمعاونین وزارتخانه‌ها ، روسای دانشگاهها و دانشکده‌ها ، امرای ارتش شاهنشاهی و مقامات عالیرتبه‌بخش خصوصی ودولتی در هتل ونک تشکیل شده بود اعلام کرد.

وزیر مشاور و رئیس سازمان برنامه و بودجه کشور درسخنرانی افتتاحیه خود گفت :

دو سال قبل شاهنشاه آریامهر مقرر فرمودند سازمان برنامه مطالعاتی را در جهت فراهم‌آوردن امکانات بیشتر در استفاده از سیستم «انفورماتیک» بعمل آورد.

بدنبال این امر ، سازمان برنامه بررسیهائی را در این زمینه بعمل آورد و موجب گردید که دربرنامه ریزی کشوراز‌سیستم «انفورماتیک» بطور جدی وموثر استفاده شود.

تاسیس بانك

دکتر مجیدی افزود: یک بانک اطلاعاتی در آینده نزدیک در سازمان برنامه تاسیس میشود که اهم وظایف این بانک جمع‌آوری وتمرکز اطلاعات وبررسیهای آماری و تغذیه کلیه سازمانهای دولتی از حیث اطلاعات آماری میباشد.

با تاسیس بانک اطلاعاتی که در آن از سیستم «انفورماتیک» استفاده میگردد ، بین سازمانها وموسسات دولتی زبان مشترکی از حیث‌آمار وگزارشهای آماری بوجود میاید که در بالا بردن‌سطح کارآئی طرحها وبرنامه‌های اقتصادی واجتماعی سودمند خواهد بود.

سفر ده‌روزه شاهنشاه و شهبانو به‌کشورهای اروپای شرقی آغازشد

شاهنشاه آریامهروعلیاحضرت شهبانو پیش‌از ظهر امروز در آستانه یك سفرده روزه‌به سه کشوراروپای شرقی ، تهران‌را ترك گفتند وبا هواپیما رهسپار بلگراد ،پایتخت یوگسلاوی شدند .

دیداراعلیحضرتین‌ازیوگسلاوی چهارروز بطول میانجامد وازآن پس اعلیحضرتین یك دیدارسه روزه‌رسمی ازرومانی ویك‌دیدار دوروزه رسمی از بلغارستان در پیش دارند .

اعلیحضرتین رادر سفر به اروپای شرقی هیئتی‌از مقامات عالیرتبه سیاسی و اقتصادی از جمله عباس خلعتبری وزیر خارجه همراهی می کنند .

این‌دیدار از هرسوکه بنگریم دیداری با اهمیت است که انتظار فراوان میرود به عقد قرارداد های جدید و احیانابلند مدت همکاریهای اقتصادی و تجاری میان‌ایران و سه‌کشور مورد بازدید انجامد و نفت در آن نقش مهمی راایفاء خواهد کرد .

مناسبات ایران با کشور های اروپای شرق در چندسال اخیر بنحو چشم‌گیری توسعه یافته ودیدار اعلیحضرتین ازگشایش فصل نوینی در این‌روابط‌حکایت دارد .

همزیستی فعال

ناظران امور در تهران در حالیکه برای‌گفتگوهای‌قریب‌ـ الوقوع شاهنشاه با رهبران یوگسلاوی ،رومانی وبلغارستان اهمیت فراوان قائلند معتقدند نتایج این گفتگوها ودیدارها ، برروابط ایران با دیگرکشور های اروپای شرق نیز اثر خواهد گذاشت . مقامات‌تهران اخیرادر تشریح هدف های سیاست خارجی‌ایران‌درمناسبات باشرق براهمیت لزوم تقویت مفهوم همزیستی مسالمت‌آمیز توام‌با همکاریهای فعال‌وسازنده فراوان تاکید کرده‌اند .

دیدار اعلیحضرتین از سه کشور اروپای شرق تا ۸ ماه‌پس از سفر پراهمیت و موفقیت‌آمیز شاهنشاه وشهبانوبه‌اتحادجماهیر شوروی که طی آن دو کشور تصمیم گرفتند مناسبات خودرا درکلیه زمینه‌ها بخصوص همکاری های تجاری‌و اقتصادی توسعه دهند صورت میگیرد .

همزمان با سفر اعلیحضرتین به شوروی میان تهران‌و مسکو یک قرارداد بلند مدت همکاریهای اقتصادی و تجاری ۱۵ ساله و یک قرارداد پنج ساله فرهنگی منعقد شدکه‌چنین استنباط‌میشود مدلی برای قرارداد های آینده ایران با کشور های‌اروپای شرق قرار گیرد .

ایران در حال حاضر با کلیه کشور های اروپای شرق دارای مناسبات نیک و ارزنده‌ای است گو آنکه سطح این روابط از کشوری به کشور دیگر متفاوت بنظر میرسد معذلک هدف های آن بر اصول یکسانی استوار است . بخش عمده‌ای از این تفاوت مربوط به مناسبات دو جانبه میان رهبران دو کشور است و پرتوئی که از مناسبات میان شاهنشاه و پرزیدنت تیتو رئیس جمهوری مادام‌العمر یوگوسلاوی بر روابط ایران و یوگسلاوی حکمفرماست بر این روابط قوامی ناگسستنی بخشیده .

دیدار اعلیحضرتین در عین حال در پاسخ به دیدار رهبران سه کشور و شرکت آنان در جشن های دو هزار و پانصد ساله بشمار میرود .

★ **انعکاس در یوگوسلاوی**

دیدار اعلیحضرتین از یوگسلاوی ورومانی‌وبلغارستان نیز متقابلا باهمیت فراوان تلقی گردیده .

سازمان‌ملی کمونیستی‌یوگسلاوی دیروز ضمن انتشار بیانیه‌ای از همه مردم بلگراد خواست که در مراسم استقبال از شاهنشاه و شهبانوی ایران شرکت جویند .

در اعلامیه مذکور خاطر نشان گردیده که دیدار شاهنشاه ایران از یوگسلاوی گسترش و تقویت مناسبات دوستانه‌دوکشوررایاری خواهد داد .

★ **عزیمت از تهران**

از اعلیحضرتین پیش‌ازظهر امروز هنگام ترك تهران بدرقه رسمی بعمل آمد در این‌مراسم اعضای خاندان جلیل سلطنت نخست‌وزیر ، روسای دومجلس وزیر دربار شاهنشاهی ، مدیر عامل شرکت ملی نفت ، وزیر راه، رئیس‌ستاد بزرك‌ارتشتاران فرماندهان نیروهای سه‌گانه و جمع دیگری از شخصیت های مملکتی حضور داشتند .

سفیر رومانی و کارداران سفارت‌خانه های یوگسلاوی و بلغارستان نیز در این مراسم حضور داشتند .

پس‌از انجام تشریفات‌نظامی اعلیحضرتین از برابرصف‌بدرقه کنندگان با ابراز تفقد نسبت به آنان عبور فرمودند . در پای پلکان هواپیما امام جمعه تهران دعای سفر خواند و یك جلد کلام‌الله مجیدبه شاهنشاه‌اهداء کرد .

اعضای خاندان سلطنت اعلیحضرتین را تا داخل‌هواپیما بدرقه کردند و آنگاه هواپیمای جت بوئینگ ۷۰۷ هواپیمایی‌ملی ایران حامل اعلیحضرتین و همراهان عزم بلگراد پایتخت یوگسلاوی نمود .

★ **ورود به بلگراد**

درساعت ۱۱٫۳۰ بوقت محلی هواپیمای حامل شاهنشاه و شهبانوبفرودگاه‌بلگراد واردشد. درفرودگاه‌مراسم استقبال‌رسمی بعمل آمد و رئیس جمهور یوگسلاوی در حالیکه لباس مارشالی‌برنگ آبی روشن با دو پلاک نشان ایران ویوگسلاوی بتن‌داشت به اتفاق همسرخود در پای پلکان هواپیما از اعلیحضرتین به گرمی استقبال کرد و میان رهبران دو کشور سخنانی رد و بدل شد .

فرودگاه بلگراد با پرچم‌های ایران ویوگسلاوی بطرز زیبائی آراسته‌شده بود . پس ازمراسم استقبال رسمی اعلیحضرتین و میزبانان آنان با دو اتومبیل رهسپار اقامتگاه اختصاصی شدند . در طول جاده فرودگاه تاشهرهزاران تن ازمردم‌بلگراد به گرمی مقدم اعلیحضرتین را گرامی داشتند . انبوه جمعیت در خیابان های شهر بلگراد آن چنان چشم‌گیر بودکه اتومبیل های حامل برای پاسخگوئی اعلیحضرتین به احساسات‌مردم بلگراد به آهستگی حرکت می‌ـ کرد . پرزیدنت تیتو وهمسرش اعلیحضرتین تاداخل‌کاخ محل اقامت بدرقه کردند .

همراهان اعلیحضرتین درسفر به‌اروپای شرق

دربار شاهنشاهی امروز اسامی همراهان اعلیحضرتین را در سفر ده روزه به یوگسلاوی ، رومانی و بلغارستان بدین شرح انتشارداد:

آقای عباسعلی خلعتبری وزیرامور خارجه

بانومنظرخلعتبری‌ندیمه‌علیاحضرت شهبانوی ایران

آقای هوشنگ انصاری وزیر اقتصاد

آقای هرمز قریب رئیس کل تشریفات شاهنشاهی

آقای کریم پاشا بهادری رئیس دفترمخصوص علیاحضرت‌شهبانوی ایران

تیمسار سپهبد عبدالکریم ایادی پزشک مخصوص شاهنشاه‌آریامهر

تیمسارسپهبدمحسن‌مبصرآجودان نظامی شاهنشاه آریامهر

تیمسارسپهبدرضا زاهدی‌آجودان نظامی شاهنشاه آریامهر

آقای شجاع‌الدین شفا معاون فرهنگی و مطبوعاتی دربار شاهنشاهی

آقای اکبر دارائی سفیر و مدیر کل سیاسی وزارت امور خارجه

آقای خسرو اکمل رئیس‌تشریفات دربار شاهنشاهی

آقای ایرج مبشر رئیس تشریفات دربار شاهنشاهی

آقای امیرارسلان مفخم صنیعی سرپرست اداره دوم سیاسی‌وزارت امور خارجه

آقای کامبیز یزدان‌پناه مدیر کل اطلاعات و مطبوعات دربار شاهنشاهی

آقای علیرضا عروضی مدیر کل وزارت اقتصاد

آقای انوشیروان صدیق منشی مخصوص وزیر امور خارجه

آقای بهنام بازرگانی منشی مخصوص وزیر اقتصاد

سرگرد کیومرث جهان‌بینی افسر رابط

سرگرد همت‌اله لطفی افسر رابط در هریک‌ازکشورهای یوگوسلاوی، رومانی وبلغارستان، سفیرشاهنشاه آریامهر در آن کشور جزو ملتزمین رکاب اعلیحضرتین خواهد بود و در سفر بلغارستان آقای هوشنگ انصاری وزیر اقتصاد حضور نخواهد داشت .

مجلس‌از سفر شاهنشاه به‌یوگسلاوی ، رومانی وبلغارستان تجلیل کرد

ساعت ۹ بامداد امروز جلسه علنی مجلس شورایملی‌بریاست آقای دکتر جواد سعید (نایب رئیس) تشکیل شد.

نخستین ناطق قبل از دستور مهدوی‌اردستانی نماینده‌اردستان در باره فروش نفت سخن گفت واظهار داشت موافقتنامه‌فروش نفت به کنسرسیوم که قرارداد آن در چند روز قبل به امضاء رسید یکی از پیروزی های درخشان‌وعظیم‌برای ملت‌میباشد ناطق‌بعدی آقای شاهنده‌نماینده بیجار به سفر شاهنشاه وشهبانو به یوگسلاوی اشاره کرد وگفت این‌سفرکه‌دیدارهای‌اعلیحضرتین را از دو کشور رومانی و بلغارستان نیز بدنبال‌دارد برای ملت ایران راهگشای دوران تازه‌ای در تاریخ مناسبات خود با کشورهای مذکور و گام بلند دیگری در جهت تحکیم صلح جهانی است .

آقای نصراله منتظری نماینده سیرجان سومین ناطق پیش از دستوربااشاره به‌تشریف‌فرمائی علیاحضرت فرح پهلوی‌شهبانوی ایران در اردیبهشت ماه سال گذشته به استان کرمان،اثرات ثمربخش این تشریف‌فرمائی‌را متذکر شد و گفت دراین‌یکسالی که از این تشریف‌فرمائی‌گذشت بموجب دستور علیاحضرت شهبانو برنامه‌های عمرانی‌متعدد و ثمربخش بمنظور رفاه حال‌و آسایش و بهبود زندگی مردم استان کرمان‌انجام شده است.

آقای‌علی اصغر قدردان نماینده مشهد از جریان سفر شاهنشاه آریامهر به مشهد و بازدیدهای معظمله از برنامه‌های عمرانی‌در استان خراسان گزارشی‌بمجلس داد .

آقای دکتر عظیم اسکوئیان نماینده‌مشهدنیزگزارش‌مشروحی از سفر شاهنشاه آریامهر به مشهد و بازدید معظمله از نقاط مختلف استان خراسان بمجلس داد .

عبدالحسین دشتی نماینده فیروزآباد نیز درباره پیشرفت هائی که در دهه اول انقلاب‌در شئون مختلف کشوروبخصوصا در فیروزآباد انجام‌شده مطالبی بیان داشت‌وضمن اشاره‌به‌سفر شاهنشاه به یوگسلاوی برای سلامت شاهنشاه و شهبانو دعا کرد .

هفتمین و آخرین ناطق‌پیش از دستور احمد رفیعی نماینده رفسنجان طی سخنانی نیازمندی های حوزه انتخابیه خودرابیان داشت .

★ **بررسی لوایح**

مجلس وارد دستور شد آقای معتمد وزیری لایحه موافقتنامه همکاری و توسعه ذوب اهن آریامهر بین دولت شاهنشاهی ایران و اتحاد جماهیر شوروی را تقدیم داشت .

آقای صادق احمدی وزیر دادگستری لایحه جدید تسریع دادرسی و اصلاح قسمتی‌از قانون آئین دادرسی کیفری‌را تقدیم مجلس کردو قسمت های مهم لایحه رابرای نمایندگان تشریح کرد.

وزیر دادگستری به‌نمایندگان اطمینان دادکه‌درتهیه این‌لایحه نهایت کوشش ودقت بکار رفته است تاکیفیت‌فدای کمیت‌نشود.

وی گفت من ادعانمی کنم که‌وی لایحه تمام درد های‌دادگستری را درمان‌خواهدکرد دادگستری گرفتاریهای دیگری هم دارد که برای رفع آن برنامه هائی در دست‌تهیه‌داریم.بهرحال‌امیدواریم که با تصویب این لایحه‌گامی بلند درجهت تسریع ورسیدگی به دعاوی برداشته شود.

درجلسه امروز شور اول ٥ لایحه دولت مورد رسیدگی‌قرار گرفت‌وبرای‌شوردوم به‌کمیسیون های مربوط فرستاده شد.

ستاد امتحانات نهائی ششم متوسطه

از پس‌فردادر دبیرستان بزرك تهران‌تشکیل‌می‌شود

★ **امسال حوزه ها کوچکترو تعداد آنها بیشتر شده است .**

ستاد امتحانات‌نهایی ششم‌متوسطه از پنجشنبه این هفته در محل دبیرستان بزرگ تهران (مدرسه نظامی سابق) تشکیل میشود واز سحرگاه شنبه کار تکثیر سئوالات زیر نظر طراح روز آغاز می‌گردد وتا لحظه پخش سئوال میان دانش آموزان مسئولان تکثیرحق خروج از اطاق مخصوص را نخواهند داشت .

تا قبل‌از ساعت۸ بامداد سئوالات در پاکات مهر شده به‌روسای حوزه ها تحویل داده میشود . عده‌شرکت کنندگان در حوزه‌ها از چند صد نفر تجاوز نمیکند وبه‌این ترتیب نسبت به‌گذشته برتعداد حوزه‌ها افزوده شده است هدف این بوده که نتیجه امتحانات زودتر روشن شود.

شنبه رشته‌های ریاضی وادبی امتحان خواهند داشت‌و امتحانات رشته‌های طبیعی وخانه‌داری از یکشنبه شروع میشود.

امتحانات نهایی ششم متوسطه روز ۲۳ خرداد پایان خواهدیافت.

عده دانش آموزان کلاس‌های ششم دبیرستانهای کشور ۱۰۲هزار نفر بوده است که حدود ۹۰درصد آنها در امتحانات خرداد شرکت میکنند و بقیه که در امتحانات داخلی معدل کمتر از ۱۰آورده‌اند در شهریور ماه امتحان خواهند داد .

دبیرکل اوپك گفت :

به کمپانیهای نفتی دیگر تخفیف وامتیاز داده نمیشود

خبرگزاری‌آلمان‌ـ «عبدالرحمان خنه» دبیرکل سازمان کشور های صادر کننده نفت در مصاحبه‌ای که با روزنامه اقتصادی «ماندزبالت» چاپ آلمان فدرال بعمل آورد گفت : «همکاری بین کشور های تولید کننده نفت و شرکت های نفتی غرب باید براساس حقیقت‌بینی متکی باشد .

کمپانی ها یک نکته را باید بخاطر داشته باشندو آن اینکه کشور های‌مصرف‌کننده‌و شرکت های بین‌المللی انتظار تخفیف‌و امتیاز را از سر بدر کنند .

زیرا در آینده بجای امتیاز کنسرسیومی ازکشور های‌تولید کننده و مصرف کننده معاملات بزرك نفتی را بر عهده‌خواهند گرفت .

خبرهای کوتاه

اعطای نشان

آقای ویلیام کمبل نایب رئیس افتخاری پیشاهنگی جهان و آقای‌سالوادورفرناندز معاون پیشاهنگی‌پسران‌جهان عصر دیروز در کاخ وزارت دربار در سعد آباد حضور یافتند وباآقای علم وزیردربار شاهنشاهی‌ورئیس شورای‌عالی پیشاهنگی ایران ملاقات کردند .دراین ملاقات آقای علم وزیردربار شاهنشاهی حسب‌الامر شاهنشاه‌آریامهر یك قطعه نشان‌درجه یك پیشاهنگی ایران را به‌آقای ویلیام کمبل اعطاء کرد .

تجلیل از مقام معلم

عصر امروز درباشگاه‌معلمان طی مراسم ویژه‌ای از مقام‌معلم تجلیل به عمل می‌آید . دراین مراسم معلمان نمونه تهران شرکت خواهند داشت .

وزیر آموزش و پرورش نیز دراین زمینه نطقی ایرادخواهد کرد.

امضاء قرارداد

آقای حسینعلی انواری معاون‌طرح‌وبررسیهای وزارت اطلاعات دیروز برای امضای قراردادبین خبرگزاری پارس و خبرگزاری رومانی «آجرـ پرس»به‌بخارست عزیمت‌کرد. قرارداد مزبور ازطرف دولت رومانی بوسیله آقای واسیل‌ـ گلیگاقائم مقام وزارت خارجه رومانی وازطرف‌ایران بوسیله آقای انواری‌به امضاءخواهد رسید

جلسه شورایعالی بیمه

جلسه شورای عالی بیمه دیروز بریاست آقای جواد منصور رئیس کل‌بیمه مرکزی ایران تشکیل شد .

در این جلسه آئین نامه امور واگذاری بیمه های اتکائی اجباری مطرح شدو بتصویب رسید.

اجرای برنامه آموزش

برای‌بالا بردن سطح‌معلومات فنی کارگران و در اجرای برنامه آموزش حرفه‌ای گروه آموزش سیار وزارت کار و امور اجتماعی مرکب از مهندسین سرپرست و مربیان به اصفهان اعزام شد و از امروز آموزش کارگران کارخانه‌ها را آغاز کردند .

کارگران کارخانه مذکور مدت٤۲روز آموزش خواهند دید و بکارگرانی که در دوره آموزش ممتاز شناخته شوند از طرف وزارت کار و امور اجتماعی گواهینامه‌مخصوص اعطاء خواهد شد .

تاریخ سفر وزیر خارجه چین به تهران

سخنگوی وزارت امور ـ خارجه ، امروز اظهار داشت، بنا بدعوت آقای خلعت‌بری، وزیر امور خارجه ، آقای «چی‌پنگ‌فی» وزیر امورخارجه جمهوری خلق چین ، از تاریخ ١٤تا ١٦ ژوئن ١٩١٣ برابر با ٢٤ الی ٢٦ خرداد ماه ١٣٥٢ بایران مسافرت رسمی خواهد نمود .

سخنرانی هویدا

آقای هویدا نخست وزیر روز پنجشنبه در جلسه‌ماهانه اتاق بین‌المللی جوانان‌شرکت خواهد کرد و برای جوانان بازرگان سخنرانی خواهد نمود .

طلا ارزان شد

امروز معاملات مسکوک طلا آرامش‌گذشته خود را بدست آورد و طلا از مثقالی ١١٦ تومان‌هفته‌قبل به مثقالی ١٠٩ تومان‌رسید . دیروز دربورس لندن طلا به هر اونس ١٠٤ دلار تقلیل یافته بود .

پهلوی طلا امروز بین١٧٠ تا١٧٢تومان ، نیم پهلوی ٨٥ تومان و ربع‌پهلوی ٤٣ تومان معامله شد .

درمیان ارز ها دلار قدری ترقی‌کرد و به ٧٠ تا ٧٠٫٢٠ ریال رسید.امروز نرخ فروش سایر ارز ها که قدری تنزل داشت ،از اینقرار بود .

پوند ١٧٩ ریال ، مارک آلمان غربی ٢٥٫٢٠ ریال ، فرانک فرانسه ١٦ ریال و فرانک‌سوئیس ٢٢٫٢٥ریال،

تربیت کمك کارشناس زنبور عسل

اولین کلاس تربیت کمک کارشناس زنبور عسل باشرکت ٣٠ نفراز جوانان دیپلمه‌اعزامی در استانها در مرکز تحققات دامپروری کشور در کرج‌افتتاح گردید. کارآموزان پس ازپایان دوره به مراکز تولید عسل کشور اعزام میگردند تا با بخش خصوصی همکاری نمایند.

بدستور وزیر کشاورزی و منابع طبیعی بمنظور اجرای برنامه دامپروری در سطح‌کشور وارتقاء میزان تولیدات دامی سازمان‌دامپروری کشورماموریت دارد برای اداره امور فنی‌قطب های دامپروری و کمک به دامداران علاقمند کادر ورزیده‌و متخصص و سرکارگر ماهر به تعداد کافی تربیت کند . نظیر این کلاس‌در قسمت‌های‌پرورش گاو و گوسفند و طیور تشکیل خواهد شد.

از طرف اتاق اصناف

نرخ مصالح ساختمانی اعلام میشود

نرخ مصالح ساختمانی ازطرف اتاق اصناف اعلام می گردد .

این نرخ که بوسیله کمیسیون نرخ‌گذاری تعیین شده برای تصویب به هیئت نظارت‌فرستاده شد و نرخ پس از تصویب هیئت جهت اجرا آگهی خواهد شد.

کمیسیون نرخ پیش از این برای آجر فشاری‌هزاری‌ششصد و هفتاد ریال نرخ پیشنهاد کرده بود ولی این نرخ با اعتراض فخاران روبرو گردید . درحال حاضر آجر فشاری هزاری هشتصد وپنجاه تا یکهزارریال فروخته می شود. فخاران‌همچنین آجر فشاری را تنی پانصد تا پانصدو پنجاه ریال در محل تحویل میدهند . اتاق اصناف اعلام داشت که آجر استاندارد می شود و نرخ آن بزودی اعلام می گردد .

زنی به اتفاق مادر شوهرش، ۲ کودك خودرا کشت !

کرمانشاه‌ـ دوروز پیش ، مامورین انتظامی کرمانشاه ، ضمن گشت، در جاده کمربندی کرمانشاه ، جسد دوکودك را یافتند که‌به فاصله کمی از یکدیگر ، در کنار جاده‌افتاده بود .

بدستور بازپرس دادسرای کرمانشاه ، ماموران انتظامی برای شناسائی ودستگیری‌قاتل یا قاتلین این دو کودك ، تلاش خود را آغاز کردند و پس‌از دو روز تلاش آنان به ثمررسید و دوزن به‌اتهام کشتن این دو کودك ، بازداشت شدند .

یکی از متهمین مادر دو کودك مقتول می‌باشد و متهم دیگر ، مادربزرك بچه ها !

هنوز انگیزه این دو جنایت که خانواده های کرمانشاهی را سخت متاثر کرده است ، برای مقامات قضائی کرمانشاه روشن نشده است و بازپرس دادسرای کرمانشاه ،بتحقیقات خود ادامه میدهد .

پیش بینی هوا

آسمان کرانه های دریای مازندران نیمه ابری ـ بارگبار های خفیف و پراکنده هوای استان های آذربایجان ودامنه سلسله جبال البرز قسمتی‌ابری گاهی نیمه ابری با رگبارهای خفیف بویژه‌در ارتفاعات‌هوای تهران صاف که در بعضی ساعات همراه با مقداری ابر هوای بقیه نقاط جزایرقشم‌ـ کیش ـ لاوان ـ خارک ـ تنب و ابوموسی صاف تا کمی ابری با گرد و غبارمحلی پیش‌بینی میشود . گرمترین نقطه در ٢٤ ساعت گذشته آبادان با حداکثر ٤٥ وحداقل ٢٦ و خنکترین نقطه سنندج باحداکثر ٣٢ و حداقل ٦ حداکثر درجه حرارت تهران ٣٣و حداقل آن ٢٣ درجه سانتی‌گراد بوده است .

گزارش

غرب در چنگال دختران تلفنی

گزارش تکان دهنده هفته نامه پرتیراژ پاری ماچ از جنجال سکس در غرب

گروهی از دختران تلفنی در یکی از خانه های فساد که جامعه‌اروپا را تهدید میکنند در حالیکه کنار پنجره های لانه‌فساد خودایستاده‌اند. بعضی شخصیت‌های مشهور غرب باین خانه ها رفت‌وآمد داشتند.

دختران تلفنی جامعه غرب را به فساد و تباهی کشانده‌اند

شبکه های دختران تلفنی که ارتباط چند لردمعروف‌انگلیسی ووزیران کابینه ادوارد هیث با یکی‌از آنها در انگلیس‌یکی از افتضاحات جنجال‌برانگیزدر این کشور شده است نه تنها درانگلیس بلکه دردیگر کشور های‌اروپای غربی، فعالیت‌وسیعی دارند وزیر نظر باندهای بین‌المللی اداره میشوندو بافعالیت های ننگین خود جامعه اروپا را به‌فساد و تباهی کشانده‌اند.

در فرانسه ،درآلمان،دربلژیك هلند وامریکادسته‌های گانگستر متشکل واداره کنندگان این شبکه ها هستند و دلالان‌آنها هر سال عده‌ای از دختران‌زیبا را به خود فروشی میکشند واز سهمی که از درآمدآنهامی‌برند ثروت بزرگی بدست میآورند.

شبکه های سکسی، دختران خود فروش را بشدت کنترل میکنند و اجازه نمیدهند که اسرارشان فاش شود وهرگونه مقاومتی را که از طرف‌دختران خود فروش ظاهر شود در هم میشکنند.

شبکه های سکسی‌بایکدیگر ارتباط دارند و دلالان آنها در سرتاسر اروپا وامریکا در جستجوی مشتریان پولدار و مناسب هستند زنان‌خود فروش که دراین شبکه‌ها کار میکنند به گروههای مختلف تقسیم‌می شوند عده‌ای در روسپی خانه‌ها ساکن هستندگروه‌دیگردختران تلفنی را تشکیل میدهند که مشتریان از طریق دلالان و با تلفن با آنها تماس میگیرندو گروهی دیگر در کاباره ها و سالنهای نمایش هستندعده‌ای اززنان خود فروش هنرپیشگان فیلمهای وقیح‌سکسی راتشکیل میدهند که هرسال صدهانسخه از آنها ساخته میشود و بطور قاچاق و آزاد درکشور های مختلف اروپا و امریکا فروخته میشوند.

بیم دولتهائی که «لاتضاح» ارتباط سیاستمداران بزرك وبا نفوذشان با شبکه های سکس دامنشان را میگیرد از این که جاسوسان بین‌المللی‌نیزبصورت دختران تلفنی و یا دلالان‌شبکه های سکسی در این شبکه ها نفوذکرده باشند و اسرار دولتی را از طریق ارتباط با مشتریان سیاستمدار و معروفشان بدست آورند و حق السکوت گرفتن نیز سیاستمداران‌ومردان‌معروفی را که با شبکه های سکس ارتباط دارند ، تهدید میکنند.

سازمان تبهکاران متشکل «مافیا» امریکا که از راه کسب نامشروع ثروت کلانی بدست آورده است و سالها است در قلب امریکا فعالیت داردازاداره کنندگان و گردانندگان اولیه شبکه های سکس در امریکا و سپس در اروپا با همکاری گانگسترهای اروپائی است .

زنان گریزان ازخانه ،معتاد و هنرپیشگان زیبا ولی‌واخورده سینمائی وتلویزیونی ودختران فراری از خانه از جمله اولین شکار های شبکه های سکس هستند .

دختران تلفنی که میتوانند روابط سکسی خود را پنهان دارند و بظاهر مثل زنان نجیب ومعمولی زندگی میکنند همیشه پنهانی در تمام نقاط شهرهای اروپائی فعالیت دارد و دهها‌ن ودختر د رشهر برای این‌شبکه ها کار میکنند شبکه‌های‌سکس انواع وسائل و لوازم تفریح را برای مشتریان خود باانحرافات و عادات مختلف تهیه میکنند، ماژوخیستها (خود آزار ها) و سادیست ها دراین شبکه ها پذیرائی میشوند چندماه پیش پلیس نیویورك به محلی که یك شبکه سکسی برپا کرده بود هجوم برد ، در اینجازنان را با لباسهای چرمی و چکمه‌و نقاب به صورت درحال آزار وشکنجه دادن مردان مشاهده کرد و بعداز جستجوی محل انواع شلاق‌سه‌پایه‌های‌مخصوص، دستبند های گوناگون یافتند.

دلالان شبکه های سکس‌در شهر های مختلف اروپائی و امریکائی در جستجوی شکار های تازه هستند ،هولیوودیکی از شهر هائی است که شکاراین دلالان رابه آنها هدیه میکند.

مسئول شبکه فساد

کورت کهلز از داخل‌مرسدس بنز مجلل خود بوسیله تلفن خانه های دختران تلفنی را در سراسر آلمان اداره میکند.

در اختیار دلالان شبکه های سکسی هستند و مشتریان آنها را مردان سنین گوناگون از طبقات مختلف اجتماع تشکیل میدهند .

دربعضی از کشورهای‌اروپای غربی و آسیائی نظیر ، تایلند خود فروشی یك حرفه‌محسوب میشود و کاملا آزاد است ،در بعضی کشورهای دیگر محله های مخصوصی به خودفروشان اختصاص داده شده است تا از پراکندگی آنها به دیگر نقاط جلوگیری شود ولی‌شبکه‌سکس

خانه‌های فساد

در آلمان ایجاد خانه فساد باقانون آن کشور مغایرتی ندارد . در فرانسه که رقم کارکرد فحشاسالانه به سه میلیارد فرانك جدید میرسد عشقهای پولی و خریداری را قانون تعقیب نمیکند.

دلالی محبت و دائر کردن خانه فساد در فرانسه ممنوع استو جرم محسوب میشود اما در سال ۱۹۷۱ از میان ۱۵هزار دلال محبت فقط ۶۸۵ نفرشان بازداشت شدند . از سال ۱۹۴۶ که دائر کردن‌فاحشه‌خانه‌ممنوع گردید نه فقط از تعدادفواحش کاسته نشد بلکه بمیزان‌فاحشی افزایش یافت . از هر هزارزن فاحشه در فرانسه فقط هفتصد نفرشان « استقلال » دارندولی بقیه تاسه ربع کارکردشان را «کارکرد متوسط آنها ماهانه به بیست هزار فرانك میرسد. » به باج‌بگیران و سردسته ها و چاقوکشانی که‌از ایشان‌حمایت میکنند می‌پردازند.

لیکن در آلمان وضع فحشابا فرانسه فرق دارد. مثلا شخصی بنام «کورت کهلز »که دارای زن‌وفرزندان متعدد است و فرزندانش در مدارس شبانه ـ روزی تحصیل میکنند چندین خانه فساد را اداره میکند . خبرنگاری که تعطیلات آخر هفته را با او گذرانیده است تعریف میکند.

باد کورت» سوار یك اتومبیل بنز مجللی شدیم که دارای‌تلفن داخلی بود و از همانجا کورت‌با همسرش تماس گرفت . آنروز روز مادر بود ابتدا به مدارس شبانه روزی بچه ها رفتیم وهر چهار نفرشان رابه خانه بردیم. همسر کورت زن کدبانوئی‌است چون ازورود من و فرزندانش اطلاع داشت میز مفصلی چیده بود همگی سر میز نشستیم .از «کورت» پرسیدم آیا فرزندانش از نوع حرفه او آگاهند . در جواب گفت:

ـ من موضوع رابه استفان گفته‌ام ولی انرا از «ساشا » کتمان کرده‌ام . ساشا مرا سرزنش کرد زیرا همکلاسانش که در روزنامه خوانده بودند من بچه‌حرفه‌ای اشتغال دارم موضوع را برای ساشا تعریف کرده‌بودند . این مسئله چندان بغرنج و پیچیده نیست‌زیراساشا وقتی از نوع کار من مطلع‌شد الان بهرکس که میرسد می‌گوید در آینده شغل‌مراانتخاب خواهدکرد . فقط باربارا است که از هیچ‌چیز اطلاع ندارد.من این «موسسه »ای راکه صاحب‌و مالك آنم‌مثل‌هرمدیرموسسه‌ای اداره میکنم .من شش فاحشه‌خانه در «هانور » و دوتا در نزدیکی دریاچه «کنستانس » و دوتا در «لینز » (اطریش) و یك فاحشه خانه هم در «کایزر ـ سلاوترن »دارم .

بطور متوسط از کارکردهر نفرشان روزانه یکصد مارك‌عاید من میشود. من‌این موسسه را بیك شرکت‌سهامی‌مبدل کرده‌ام و سیصد سهامدار سرمایه ـ گذاری کرده‌اند ،که فعلا به بیست‌و شش میلیون مارك می رسد. کار پردرآمدی است . هرسهم به دو قسمت متساوی تقسیم شده یك قسمت آن‌عنوان وام داردکه سود سالانه‌اش‌ثابت و دوازده درصد است‌قیمت‌دیگر آن سالانه بازدهی از ۱۶تابیست درصد دارد ...

«کورت کهلز »که‌سهامدار اصلی این موسسه است با مادرید و فرانسه رابطه دارد و قسمت «روابط عمومی » موسسه او سخت در فعالیت است و از آن کشور ها «کالا» واردمیکند. بطوری که میگفت در بدو امر تصمیم داشت به شدت‌بافحشا مبارزه کندولی وقتی وارد عمل شد دید یکی از نیازمندی های مردم همین مسئله است .فکر مبارزه با آنرا از سر دور کرد و بتاسیس‌خانه‌های‌فسادپرداخت. او ازپدری کارگر بدنیا آمده و میگوید:

ـمن آدمی «خودساخته » هستم از هفده سالگی‌مجبورشدم کار کنم وکارم را با خرید و فروش اتومبیل شروع کردم . سپس‌دفتر جداگانه‌ای‌برای‌خودم تهیه نمودم و ناچار شدم به مشتریانم اعتبار بدهم وگروگان بگیرم .باین ترتیب در یکی از روز های سال ۱۹۶۷ یکی از همین مشتریانم‌دچاروشکستگی شدو من ناگهان‌ساختمان‌بزرگی راکه در رهن من بود مالك شدم.

محل دربسته

از همان لحظه بفکر افتادم این ساختمان را مبدل به‌محلی «دربسته »کنم لذا این فکر را دنبال کردم . تصور میکنیدکه تمام هدف من نفع مادی است؟ چنین تصوری مبنی بر اشتباه است من یك « ارباب » اجتماعی هستم و دلم میخواهد «دخترانم» که دراین خانه ها کارمیکنند در امنیت کامل باشند از همه مظاهر خوب زندگی برخوردار شوند ... بلی موسسات من‌تماما دارای زمین تنیس هستند ،هر کدام حمام‌سونای‌جداگانه‌دارند، بامهای خصوصی برای حمام آفتاب دارند.

تصمیم دارم در آینده‌نزدیك پنج کودکستان در چهارگوشه آلمان برای بچه های چهارساله تا یازده ساله تاسیس کنم تا دراین کودکستان ها فرزندان فواحش پهلو به پهلوی بچه‌های معمولی بنشینند ضمنا فکر مادرشان از این لحاظ راحت‌می شودو باعلاقه بیشتری دل بکار میدهند چه هشتاد درصد اززنان ما دارای فرزند هستند و این خود مسئله بغرنجی برای ما شده‌که من باین ترتیب آنرا قریبا حل خواهم کرد.

روز بعد خبرنگار بنا به تقاضای «ارباب کهلز » بیکی‌از «خانه»ها دعوت شد. « ارباب » او رابا «دختران آن‌خانه »تنها گذاشت‌و خود بدنبال سایر کارهایش رفت . یکی ازدختران آنجا زنی بود بنام « لولیتا »که میگفت :

مردی سیاهپوست با من‌دوست بود منهم او را دوست‌میداشتم ولی تمام افراد خانواده‌ام مرااز خود راندند حتی پدرم دستم را گرفت واز خانه بیرونم کرد عاقبت چون راه بجائی نداشتم فحشا را انتخاب کردم « سپس چشمانش را پائین‌انداخت‌و ادامه داد» این تنها راه حلی بود که میتوانستم برای مشکل خودم پیدا کنم زیرا از کارکردن در ادارات و شرکت ها نفرت‌دارم اماحرفه‌ای که انتخاب کرده‌ام بسیار سخت و جانکاه است . دو سال است که شب و روزجان میکنم وکار میکنم تابلکه‌بتوانم پولی پس‌انداز کنم و مغازه‌ای بخرم . امیدوارم تا دو سال‌دیگر موفق شوم . آنوقت است که خواهم توانست نفس راحتی بکشم و خیالم از هر لحاظ‌راحت شود.

«کارین» یکی دیگر ازدختران میگفت :

ـمن در شهر یکصد هزار نفری «کایزرلاوترن » کار می کردم آنجا یك شهرسربازی است و پایگاه سربازان آلمانی است ضمنا یك پایگاه هم سربازان امریکائی در آنجا دارند بهمین دلیل «کاروبارم » در آنجا عالی بود ولی چون حوصله‌ام سر رفته بود ، آنجا راترك گفتم و باینجا منتقل شدم.

زنان دراین خانه ها ازساعت یازده بعداز ظهر تا پنج صبح کار میکنندو کار آنهایکهفته درمیان است یکهفته کار می‌کنند یکهفته استراحت دارند.

«لولو» یکی دیگر از زنان این خانه‌بود که داستان‌زندگیش شباهت زیادی بزندگی لولیتا داشت . بیستو یکسال ازسنش میگذشت و سابقا دراشتوتکارت در یك آرایشگاه کار می‌کرد «هلگا» هم کارگر آرایشگاه بود...

زنان موقع استراحت‌به«بار» مخصوص خودشان میروند آنجا محیطی آرام و موسیقی ملایم در ترنم استورود به آنجابرای مشتریان ممنوع است.

در هریك از خانه‌ها زنی مسن‌و «کارکشته » مدیریت داخلی آن خانه‌را بعهده دارد هروقت مشکلی پیش بیاید فورا حل میکند او مستمع‌خوبی‌است و به سخنان طرف گوش‌میدهد به آنها کمك‌میکند. هر کدام که دچار ناراحتی عصبی‌باشند، بدرمانشان میپردازدنبض‌یکایك آنان را در دست داردو میداند ناراحتی هرکدام از چیست ...

نرخ معمولی در آن خانه ها بین ۱۰۰ تا۲۰۰ مارك است و مشتریانی که یکربع تانیمساعت بمانند فقط پنجاه تا هشتادمارك می‌پردازند ولی نرخ خانم های «اختصاصی» بسیار گران وهر کدام به پانصد مارك بلکه‌بیشتر میرسد . گرانترین آنها «اطاق شکنجه »است که یکهزارمارك نرخ آنست . مراجعین این‌اطاق کم‌است زیرا مراجعین غالبااز شهرت‌و حیثیت خودمیترسند... چون ممکن‌است که از اعمال شنیع و غیر اخلاقی آنهاعکس‌برداری و یا فیلمبرداری شود و بعد این مدارك علیه آنها به کار رود.

اتاق شکنجه مخصوص بیماران جنسی نظیر ، ماژوخیستها و یا سادیست ها است این افراد ، از آزاد دیدن و یا آزار دادن لذت می‌برند وشبکه های‌سکس وسائل لذت‌جوئی‌این‌سیاهکاران رافراهم میاورد. دختران تلفنی در عوض پولی که میگیرند ، خود را در اختیار این عده‌قرار میدهند و بازدن شلاق به‌آنهاو یاآزار های دیگر وسیله لذت‌جوئی این منحرفین جنسی را فراهم میکنند. پلیس های شهر های بزرك اروپائی و امریکائی بار ها پس از پیدا کردن محل های تشکیل مجالس عیش و خوشگذرانی در شهر ها به انواع‌و اقسام وسائل شکنجه دست یافته‌است .

استفاده از انواع مواد مخدر در بین دختران و زنان جوان شبکه ، سکس‌رواج کاملی‌دارد پلیس‌این شبکه ها رایکی از عاملین توسعه استعمال مواد مخدر و قاچاق آن میداند و به همین دلایل شبکه های سکسی را باید بمنزله ، غده های سرطانی دانست که به بافت‌اندام جوامع میتازدو آنها رابه‌انواع فساد آلوده میکند.

سرگذشت هیجان‌آور بزرگترین قهرمان موتور سیکلت رانی جهان که‌با جسارت‌و شجاعتش در مسابقات بین‌المللی دنیا را تکان داد ...

از امشب فقط در
سینما پولیدور
صحنه‌های موتور سیکلت رانی این فیلم بقدری جسورانه و هیجان‌آور است که تماشاچی را از روی صندلی سینما بهوا پرتاب میکند ! ...

گیشه‌سینما پولیدور همه روزه بلیط رزرو میکند سئانسها ۱۵ر۱۱صبح ۱۵ر۱ـ۳۰ر۳ـ۳۰ر۵ـ۳۰ر۷ـ ۴۵ر۹ بعدازظهر

جالب، بحث‌انگیز واختصاصی

آیا گوگوش شایسته دریافت جایزه سپاس بود ؟

★ ★ ★

حرفهای ناگفته بسیار در مورد جایزه سپاس

★ ★ ★

علل افزایش طلاق و کاهش ازدواج را برای شما روشن کرده‌ایم .

★ ★ ★

شما هم میتوانید از لندن لیسانس آشپزی بگیرید !

★ ★ ★

همسری با حمله کماندوئی خانه معشوقه شوهرش را اشغال کرد .

★ ★ ★

یك راهنمائی موثر و جالب برای شکار شوهر !

★ ★ ★

یك‌تابلوی نفیس‌فوق‌العاده زیبا عکس‌نیم‌متری‌فریدون‌فرخزاد،عکسهای‌رنگی‌مهستی وسیمین غانم ... باضافه دهها داستان رپرتاژ ، مقاله ، عکس و خبر در

مجله محبوب دختران و زنان ایران اطلاعات بانوان

مصیبت بود پیری و نیستی !!

بفکر فردای خود باشید

... و پس انداز کنید .

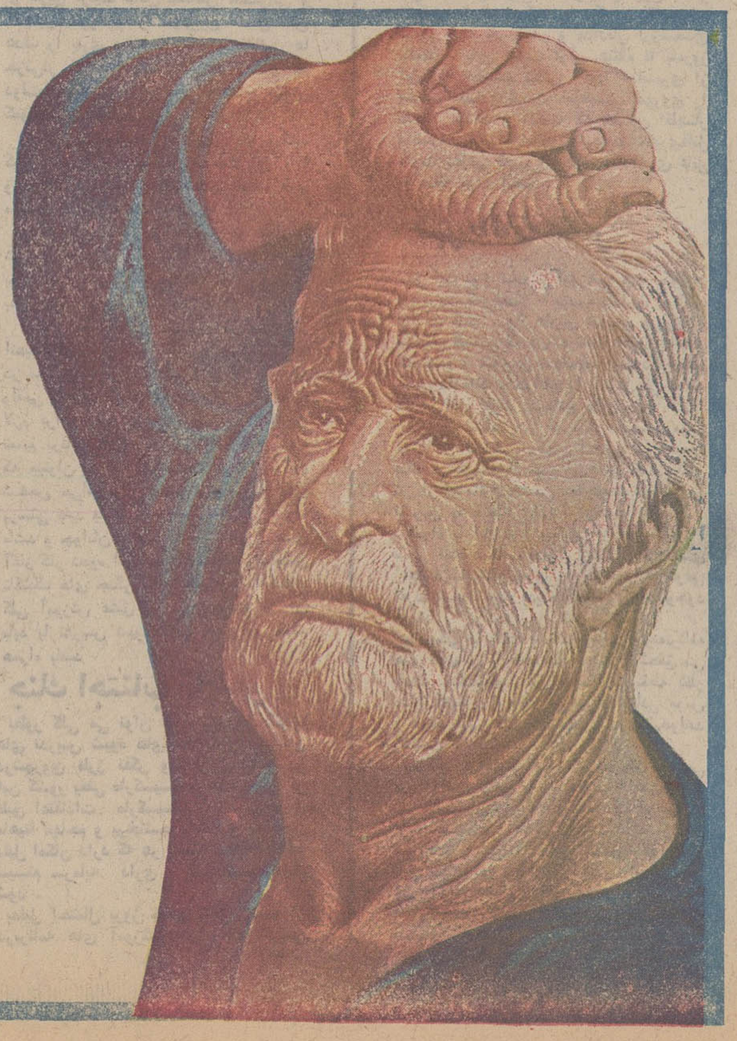

صندوق پس انداز بانك ملی ایران

کوبرا
COBRA

ناصر ملك‌مطیعی
فروزان
منوچهر وثوق
در فیلم
ناخدا

سرمقاله

نکته‌یی شایسته تأمل

درخانه جوانان تبریزمراسمی تحت‌عنوان « هفته ایران‌باستان» برگزارشده ودرین مراسم یکی از سخنرانان‌مطلبی راپیش کشیده که‌حائز اهمیت و شایسته پیگیری وچاره‌جویی‌است.

سخنران هفته ایران‌باستان میگوید «تاریخ‌ایران بوسیله دشمنان ایران نوشته شده است. خواه آنهاکه آشکارا دشمن مابوده‌اند و خواه کسانی که‌درلباس دوستی به دشمنی برخاسته‌اند».

البته این نظریه تازگی نداردو اهل فن ازدیرباز بدین‌نقیصه توجه داشته‌اند. ولی طرح موضوع در زمانی که به حفظ میراث های ملی و زنده نگاهداشتن‌افتخارات تاریخی مملکت توجه‌خاصی مبذول میشود، فرصتی به‌دست میدهد برای بررسی و تحقیق و تعقیب این مبحث تابه‌قسمی که هم درآن مراسم پیشنهاد شده‌است اقدام به‌یك کوشش وسیع‌وجدی برای‌بازنویسی تاریخ ایران‌وجهه همت قرار گیرد.

میدانید که تاریخ‌ایران از دوفصل متمایز یعنی تاریخ‌ایران قبل از اسلام وایران بعداز اسلام تشکیل میشود. درباره تاریخ باستانی ایران متاسفانه مدارك و اسنادومآخذایرانی بسیار قلیل ونارساست. اسنادو مدارك این دوره درخشان از تاریخ وتمدن ایران‌زمین یکبار در یورش اسکندر وبار دیگر در یورش‌اعراب از میان رفت‌و سالهای دراز جز متون یونانی مآخذی برای مطالعه در تاریخ‌ایران باستان وجود نداشت .تکلیف این متون هم روشن است.چه ، مورخان یونانی مثل سایر هموطنان خود هیچگاه‌نظر خوشی نسبت به‌ایران وقوم ایرانی نداشته‌اند و چندان تعجب‌آور نیست‌اگر درآثار نامورترین و قویدست ترین مورخان یونانی ، جای‌به‌جای نشانه های غرض‌ورزی و تحریف نسبت به حقایق اوضاع ایران‌به چشم میرسد.

یونانی هاکه‌پس‌از حمله اسکندر مدتها درایران مصدر حکومت وقدرت‌بودند به‌سهم خود سعی زیادی‌به‌کار بردند تاتمدن وفرهنك یونان‌را درایران اشاعه دهندو از مظاهر تمدن ایران اثری برجای نگذارند .آنها البته در مقصود خودموفق نشدند و طولی نکشیدکه اجبارا بساط خودرابرچیده به شبه‌جزیره‌بالکان رخت کشیدند ولی چندی‌بعدکه‌اعراب به‌ایران تاختندوبا انقراض دولت ساسانی ، اساس تمدن وفرهنك ملی‌ایران نیز منکوب و مقهورقوم عرب شد، ناگزیر تنها اسنادی‌که در زمینه این دوره از تاریخ ایران باقی ماند همان متون و مآخذ یونانی بود.

درایران بعداز اسلام ، باآنکه باب تحقیقات و مطالعات تاریخی مفتوح بوده‌و مورخان برجسته‌یی ازایران برآمده‌اند متاسفانه تاریخ‌ایران‌قبل از اسلام بکلی از نظر دور مانده و مرسوم‌چنان بوده‌است‌که تاریخ عالم را از هبوط آدم‌آغاز کرده پس‌از سپردر زندگانی پیامبران‌به تاریخ‌جزیرةالعرب و بالاخره ظهور اسلام وپیشرفت آن دربلاد عالم برسانند و ادامه بدهند . حتی توده مردم نیز از بخاطر آوردن تاریخ‌و تمدن باستانی‌مملکت خودبعلت آنکه صبغه مجوسی ومهرپرستی وغیره داشت‌اکراه می‌ورزیدند ،بنحویکه باحکیم فردوسی چنان معامله زشتی شدو آن بزرگمرد راکه‌حقا زنده کننده زبان‌و قومیت ایران‌است به انواع اتهامات ناروا متهم‌کردند وحتی جنازه‌اش رابه قبرستان مسلمین راه ندادند !

باری ، بحث دامنه‌یی وسیع دارد و تشریح‌این که بعداز همه این قضایا ، مورخان و سیاحان و سفرنامه نویسان‌اروپایی چگونه پایشان به‌ایران بازشد و آنهاباقلب حقایق‌ونامربوط‌نویسی چه برسر تاریخ‌ایران آورده‌اند، خود محتاج گفت‌وگویی‌طولانی است‌و خارج از حوصله این چند سطر . خلاصه این که قسمت عمده تاریخ‌مملکت ما رابگفته استاد محترم دانشگاه تبریز یا دشمنان نوشته‌اند یا دوستانی‌که‌نادانسته دشمنی‌کرده‌اند وبالاخره همین اباطیل نه‌تنها قرنها منشاء قضاوت دیگران نسبت به‌ایران‌و تاریخ ملی‌این سرزمین بود، بلکه در اذهان ایرانیان ومآلا در تحقیقات و مطالعات معاصرین نیز نفوذ کرده‌و همه را از درك حقایق و واقعیات تاریخ کشوری با دو هزار و پانصد سال سابقه مدون تاریخی محروم ساخته‌است . باید وقت‌آن رسیده باشدکه تاریخی مبری ازین اغراض واشتباهات وجعلیات عمدی یاسهوی تنظیم و تدوین شود.

مقالات و گزارشها

«جنگ ماهی» بین انگلیس و ایسلند

از : اکونومیست

ترجمه : پرویز پرتو

قرار است که در هفته آینده ، نیکسون رئیس جمهوری آمریکا در ایسلند باژرژپمپیدو رئیس‌جمهوری فرانسه ملاقات ودرباره مشکلات موجود در روابط اقتصادی آمریکا و بازار مشترک اروپائی و بخصوص فرانسه با او مذاکره کند . بدون تردید مهماندار روسای جمهوری آمریکا و فرانسه یعنی‌دولت ایسلند خواهد کوشید که ازنفوذ این دورهبر ، اروپائی و امریکائی برای پیش‌برد مقاصد خود و رفع اختلافاتی که‌در مورد آبهای اطراف ایسلند و ماهیگیری با انگلیس دارد ، استفاده نماید . همچنین پیش‌بینی میشود که فرودگاه ناتو در ایسلند یکی‌از مطالب‌مورد بحث بین دولت ایسلند و نیکسون باشد.

اختلافات انگلیس و ایسلند در مورد تعیین محدوده آب های اطراف ایسلند برای ماهیگیری یکی از اختلافات قدیمی بین این دودولت است‌که بتازگی شدت یافته و باوج خود رسیده است .

دولت ایسلند محدوده پنجاه میلی از آبهای‌ساحلی خود را جزء آبهای تحت مالکیت خود قرارداده و رفت و آمد کشتی های‌ماهیگیری انگلیسی را باین محدوده ممنوع نموده است .

بطوریکه درنوزدهم مه وقتی یک کشتی ماهیگیری انگلیسی ازاین محدوده عبور کرد با ممانعت قایق های‌مسلح، ایسلندی روبرو شد و ناچار شد که از آبهای مزبور بازگردد و هنگام بازگشت ناخدای آن اعلام کرد که بدون حمایت نیروی دریائی انگلیس قادر نیست که‌به‌آبهای ساحلی ایسلند نزدیک شود و به‌ماهیگیری بپردازد .

نخست وزیر ایسلند ، «اوفورجوهانسون» بدولت انگلیس اخطار کرده است که اگر رفت‌و آمد کشتی های ماهیگیری انگلیسی به محدوده آبهای ایسلند قطع نشود از انگلیس به شورای امنیت سازمان ملل شکایت خواهد کرد و هفته پیش نیز دولت ایسلند مانع نشستن هواپیماهای نیروی هوائی انگلیس در فرودگاه ، کفلادیک شد . هواپیما های انگلیسی ازاین فرودگاه برای سوخت گیری هنگام پرواز از اسکاتلند استفاده میکردند در دوشنبه گذشته نیز دولت ایسلند سفیر خود در لندن را احضار کرد .

در حال حاضر کشتی های ماهیگیری ،انگلیس درپناه سه‌ناوجنگی انگلیس در اطراف محدوده آبهای ایسلندبه کار ماهیگیری ادامه میدهند . دولت ایسلند همچنین آمریکائی هاو هم پیمان های ناتورا تهدید کرده‌است که فرودگاه کفلادیك راخواهدبست و مانع‌استفاده هواپیما های‌انگلیسی‌وپیمان ناتو از آن خواهدشد.این فرودگاه برای اعضاءپیمان ناتو، اهمیت‌فراوان داردو بهمین مناسبت تهدید دولت‌ایسلند در مورد این‌فرودگاه برای آمریکاو انگلیس تهدید خطرناکی محسوب میشود .

انگلیس در حال حاضر به‌علت تصمیم به‌استفاده‌از نیروی‌دریائی‌برای مقابله بایك کشور ضعیف و کوچك موردانتقاد جهانیان قرار گرفته است وبظاهر ایسلندبهیچ شکلی‌حاضرنیست‌که باانگلیس در مورداستفاده از آبهای ساحلی به‌توافق‌برسد.

«لودویك‌جوزفسون » ، وزیرکمونیست امور ماهیگیری ایسلنداعلام کرد که حاضرنیست بهیچ ترتیبی به‌کشتی های ماهیگیران انگلیس‌امکان بهره برداری از آبهای ساحلی ایسلند را بدهد. اوبتازگی باانگلیس یك‌دیدار کوتاه مدت از مسکو به ایسلند بازگشته‌است‌ولی بظاهر شوروی از ایسلند در مقابله باانگلیس حمایت نخواهد کرد ، چون‌وزیرامور ماهیگیری‌ایسلند هیچگونه اشاره‌ای به‌حمایت احتمالی شوروی از ایسلندنکرده‌است . درهمان روزی که‌وزیرمزبور به ایسلندبازگشت وزیر خارجه این کشور از لهستان دیدار می‌کردو دولت لهستان نظری علیه‌توسعه محدودیت آبهای‌ایسلند برای ماهیگیری که از خواسته های دولت انگلیس‌است اعلام‌داشت .

دولت‌ایسلند که‌امروزه در مورد گسترش محدودیت آبهابرای ماهیگیری واجازه استفاده کشتی های ماهیگیری انگلیس ها ازاین آبها در مقابل دولت‌انگلیس بپا خواسته است ، یك دولت ائتلافی متشکل از اعضاء احزاب‌مختلف آبهابرای ماهیگیری واجازه استفاده کشتی های ماهیگیری از جمله حزب کمونیست‌است که در نتیجه انتخابات۱۹۷۱ بروی کارآمده است . در سال آینده مجمع عمومی‌سازمان ملل قراراست که طرحی برای‌تعیین‌میزان‌ومقدارمحدودیت آبهای ساحلی و استفاده ماهیگیران خارجی ازآنهاتصویب کردموبمرحله اجرادرآورده این‌طرح در حقیقت قانون‌آب هاوماهیگیری در آبهای‌سرتاسر جهان‌است بنابراین‌اگر دولت‌ایسلند تاآن زمان صبر کند می‌تواندامیدوارباشد که‌خودبخودمسئله اختلافات این دولت با انگلیس درمورد ماهیگیری از آبهای‌ساحلی وتعیین محدوده‌آن حل‌شود.

انگلیس‌مدعی‌است در حقیقت دولت‌ایسلند با استفاده از قایقهای مسلح‌برای جلوگیری از رفت‌وآمد ماهیگیران انگلیس به آبهای‌ساحلی قانون بین‌المللی استفاده ازآب های‌آزاد را زیرپا نهاده‌است‌وبدون‌دلیل مانع فعالیت ورفت وآمد ماهیگیران انگلیسی در این آبها شده‌است .پیش بینی میشود که دولت ایسلند با استفاده از فرصتی که در طی سفر نیکسون و ژرژپمپیدو به این کشور بدست می آورد در رفع این اختلافات از این دو رهبراروپائی و آمریکائی استفاده کند .و آنها را تشویق نماید که کشتی های ماهیگیران انگلیسی‌را ازمحدوده آبهای‌ساحلی ایسلند دور دارند .

مذاکرات مهم در مسکو

محمد حسن‌زیات وزیرامور خارجه مصر که برای انجام مذاکرات مهمی با رهبران شوروی در مسکو بسر میبرد مذاکرات خود را با رهبران کرملین دیروز و امروز ادامه داد .

در عکس حسن زیات (نفر سمت چپ) هنگام ملاقات با گرومیکو وزیر امور خارجه شوروی دیده میشود.

عکس رادیوئی اطلاعات

از : حسین رامتین

خوابهای آشفته آقای فولبرایت

حسین رامتین

شنیده شد که درچند روز گذشته سناتور فولبرایت نیز گرفتار تب شدید «انرژی» شده وشاید تحت تاثیر جنجال واترگیت و ماجرا های پشت پرده‌ای که موجبات بروزاین هیاهوی بین‌المللی را علیه آمریکا فراهم آورده است این مرد فرهنگ دوست و طرفدار صلح و آرامش را بیاد میدان های نفت‌خیز زادگاهش که آخرین سالهای کوتاه تولید انرژی رابسر میرساند وادار نموده تا در باره راههای تامین انرژی جهت کشور خود طرح هاو پیشنهاد های تازه ارائه دهد .

سناتور جیمزویلیام‌فولبرایت ـ قانونگزار ـ استاد و رئیس دانشگاه و طراح بزرگترین طرح های انسانی بعداز جنگ دوم جهانی.

فولبرات مردی که بلافاصله پس از پایان‌جنگ دوم با پافشاری زیادحکومت امریکارا ناچارمیسازد تاطرح مشترکی را بمنظور اختصاص‌دادن‌اعتبارات مازادی که از فروش مهمات ووسائل ارتش امریکا بعد از جنگ جهت ادامه مطالعات اندیشمندان و دانش پژوهان جهان بمرحله عمل و اجرا در آورد صاحب نام‌مشهوری که‌هنوز در کشور ماو سراسر آفریقا و آسیا و اروپا بر روی کمیسیونی فرهنگی بنام «کمیسیون فولبرایت» باقی مانده و هرساله هزاران دانش جو و هنرجو از محل اعتبارات طرح همکاری و انسانی او بردانش و پژوهش خود می‌افزایند . مردی که بخاطر جلوگیری از یک جنگ اتمی و نابودی تمدن پیشنهاد مبادله اطلاعات اتمی امریکا و اعضاء کلوپ اتمی رابا سایر کشور های غیراتمی جهان می‌کند .

وبالاخره سیاستمدار صلح دوستی که بارها درراس کمیسیون خارجی سنای امریکا روش‌دولت خود رادر مورد دخالت در جنوب آسیا و جنگ های ویتنام و کشور های دیگر محکوم ساخته است ، ناگاه براثر تب شدید انرژی که گویا این روزها بربسیاری از مقامات و شخصیت های بزرگترین و مقتدر ترین کشور های جهان مستولی گردیده دچار هذیان هیجان انگیزی .میگردد و با ارائه طرح جدیدو شگفت‌انگیز خود توگوئی با توجه باصل معروف «هرچیز یا هر کس روزی باصل خودبازمیگردد» این شخصیت بزرگ سیاسی جهان را پس از سالها اشتهار به فرهنگ دوستی، طرفداری از صلح و حفظ اصول انسانیت در یک نیمه شب دچار کابوس وحشت انگیزی نماید و بدون خبراز وجود خبرنگاری زرنگ در پشت در اطاق خوابش هذیان نفت خود را بدست روزنامه هاو خبرجویان کنجکاو میدهد .

فولبرایت چنین نظر میدهد که «چون ایران واسرائیل قائم‌مقام و نماینده بالقوه امریکا درمنطقه نفت‌خیز خاورمیانه میباشند ، هرگاه نگرانی از کمبود انرژی و یا خرابکاری در صدور نفت‌بامریکا ازطرف عربها احتمال داده شود ، آنها با نیروی نظامی سرزمین های اعراب را اشغال وراه صدور نفت راهموار خواهند کرد...»

از فولبرایت و چنین نظریه‌ای چه میتوان استنباط کرد ؟ جزاینکه بگوئیم هذیانی از یک خواب آشفته و تب‌آلود بوده است ؟

اگر بگوئیم سناتور جیمزویلیام فولبرایت مانند بسیاری از هموطنانش از منطقه خاورمیانه و بخصوص ایران اطلاعات دقیقی نداشته سخنی ناسزا خواهد بود .

اگر بگوئیم مردی بزرگ و صلحدوست و دانشمند ، رئیس سابق دانشگاه آرکانزاس ، سناتور کهنه‌کار و رئیس کمیسیون خارجی سنای آمریکا و کسی که هرآن و هرلحظه میتواند به جزئیات اسرار سیاسی‌کشور خوددسترسی‌داشته باشد از ارتباط های معنوی ومذهبی و بستگی‌های اخلاقی واجتماعی ملت ایران با همکیشان عرب خود اطلاعی نداشته کسی این دروغ را باور نخواهد کرد .

من بخوبی میدانم که سناتور فولبرایت نه‌تنها از گذارش ها و نظرات نمایندگان سیاسی دولت امریکا بلکه مستقیما نیز ازنیات‌عالی و صلح‌جویانه رهبر بزرگ مردم ایران اطلاع کافی ودقیق‌داشته ودارد .

مسلما او از سخنان نخستین رهبر سیاسی جهان که در همان روزهای اول پایان جنگ شش روزه اعراب و اسرائیل اشغال‌سرزمین‌های دیگران را محکوم نمود اطلاع دارد و این رهبر بزرگ جز شخص‌شاهنشاه‌ایران هیچکس‌دیگر نبود وحتی همین قدرتهای بزرگ که امروز خود را دوست صمیمی برادران مسلمان عرب ما می‌نمایانند درآن روزهای تاریک و سیاه جرات اظهارنظری قطعی نداشتند و شاید ازاین حادثه ناگوار حداکثر استفاده تبلیغاتی و سیاسی و اقتصادی را بسود خود آغاز کردند و با قدرت‌های دیگر پنهانی مشغول معامله و مذاکره شدند. در حالیکه تمام ملت ایران پشت‌سر پادشاه خود یک دل‌ویکزبان بحمایت از حقوق ازدست رفته برادران مسلمان خودایستادند . نه تنها در پایان جنگ شش‌روزه رهبر و دولت و ملت ایران اشغال سرزمین‌های برادران عرب را محکوم نمودند بلکه درهرموقعیتی از هرگونه اقدامی که به نفع ملل عرب بوده ایران پیش‌قدم برای احقاق حق برادران مسلمان‌گردیده و در هر رای‌گیری بین‌المللی بسود اعراب‌نخستین رای‌دهنده نماینده ایران بوده است.

من نمی‌دانم چگونه آقای فولبرایت تمام این جریانات را نادیده‌گرفته و بدون‌توجه به‌احساسات برادرانه ملت ایرا ن‌در خواب آشفته خود ما را نماینده و قائم‌مقام امریکا وحافظ انرژی موردنیاز کشور خود میداند آنهم‌بوسیله اشغال‌سرزمین‌های برادران عرب؟...

بدبختی اینجاست که در دموکراسی امریکا وقتی اکثریت مردم تحت تاثیر واقعه‌های هیجان‌انگیز قرار میگیرند رهبران نیز برای آرام کردن توده‌های هیجان‌زده واحساساتی با آنان‌همراهی میکنند و باایجاد هیجانات جدید میکوشند ازنظر روانی آنها را براه‌دیگری منحرف و متوجه‌سازند.

شایداظهارات‌آقای‌فولبرایت نیز چاره‌اندیشی روانی‌تازه‌ای برای خاموش‌ساختن آتش احساسات مردم امریکا نسبت به داستان واترگیت‌باشد.

حقیقت‌اینست که جزاین تصور دیگری امکان ندارد زیرا مگر می‌توان باور کردکه سناتور فولبرایت از سیاست‌وروش ثابت ایران واتخاذ سیاست استقلال ملی که رهبر ملت مابار هاو بار هاجزئات آن را برای تمام‌مردم جهان‌وقطعا برای شخص فولبرایت نیز تشریح نموده‌اند هیچگونه خبری‌نداشته‌است.

مگر می‌توان قبول کرد که مردان‌آنسوی اقیانوس ها که لااقل سی‌سال با نام « پلیس دنیا» برسرنوشت جهان‌نظارت دارند آنقدربی اطلاع باشند که احساسات‌رهبر ملت ایران را نسبت به مسلمانان سراسرجهان‌نادیده‌بگیرند؟.

مگرآرشیو سیاسی ومذهبی سنای‌امریکا که غنی‌ترین آرشیو های جهان‌است اسناد تاریخی از مرکزیت و رهبری مذهب شیعه دراختیار ندارد؟

مگرامکان‌دارد شاهنشاه‌ایران که‌رهبری جهان شیعه را نیز بااعتقاد وایمان کامل دارا می‌باشند با آن علاقه صمیمانه‌ای که بحفظ صلح‌و آرامش در سراسر منطقه خاورمیانه دارند اینك بخاطر حفظ‌منافع‌دیگران‌رودرروی‌برادران عرب‌و مسلمان خودبایستند ؟

ماکاری نداریم که‌اسرائیل چه‌روابطی باامریکا داردولی ملت ایران از ده سال‌پیش برنامه و هدفش چه‌درسیاست‌خارجی و چه در سیاست داخلی‌توسط رهبرش تعیین گردیده‌و از راه اساسی وملی خود قدمی منحرف نخواهد شد.

سیاست مستقل ملی ، طرفداری از صلح وآرامش در تمام سرزمین های جهان ، مخالفت با اشغال خاك دیگران به بهانه های مختلف وهرگونه دخالت‌درروش سیاسی‌و اقتصادی و اجتماعی ملت هابرنامه‌سیاست خارجی ملت ایران‌است.

این حقیقت رابرادران عرب ما بخوبی‌درك نموده وهیچگونه تبلیغ و دسیسه‌ای نمی‌تواند درروش ماونظرات دوستان مسلمان ما تاثیر بگذارد.

اگر سناتور فولبرایت با آن چهره‌تابناك انسانی خود اینك ماسك از چهره برداشته‌و بخاطر حفظ ذخائر نفتی آرکانزاس ملت‌ایران راپاسدار بالقوه منافع نفتی امریکامیداند و بدبختانه همانطور که نویسنده تصور نموده خوابی آشفته‌دیده‌است که تعبیرش آشفتگی های تازه در منطقه حساس خاورمیانه‌است‌وبا این قبیل اظهارات باپیشنهاد های خام موجبات بروز تشنجی تازه در این منطقه فراهم می‌سازد.

در هر حال و بهر صورت‌ایران جزراه مستقل خود قدمی‌برنمیدارد و به های و هوی‌این وآن توجهی ندارد.

ایران در سایه صلح و آرامش به‌پیش میرودوجز به اجراء هدفهای انقلاب شاه‌خود در راه‌ایجاد جامعه‌ای آزاد و مرفه نمی‌اندیشد وامیدمردم ایران اینست‌که دوستان ایران در هر نقطه جهان موجباتی فراهم‌ننمایند که مارا از راه‌اساسی خودبازدارند.

وازپیش‌داوری از آنسوی اقیانوس ها در باره‌راه‌وروش ماخودداری‌نمایند.

گزارش تحقیقی انستیتوی استراتژی‌ایالات متحده‌امریکا

پرورش انسانهای نوین در شوروی

از سال۱۹٦٦تاکنون ، اتحادشوروی در برنامه های آموزشی مدارس‌وسایر دستگاه های تعلیماتی کشوریك هدف اساسی‌را دنبال می کندوآن ایجاد و تقویت نوعی‌روحیه و طرز تفکر« میهنی ونظامی »در میان نسل جوان آن کشور است.

هدف از برنامه های مذکور این است که‌درجوانان نوعی عشق و علاقه‌مفرط به میهن‌ایجاد کنندو باین طریق ازنسل جوان کشور انسان هائی پرورش دهند که‌اصطلاحا «انسان های نوین شوروی» خوانده می شوند . ازویژگی های«انسان نوین » که موجودیتش زائیده شرایط اقتصادی‌واجتماعی کمونیسم‌است ، علاوه برطرز تفکر اشتراکی ، فرمانبرداری و وفاداری نسبت به حکومت ، همچنین خصومت‌سرسختانه بادنیای سرمایه‌داری وارزش های آن می‌باشد . این‌انسان آمادگی‌آنرا دارد که در صورت لزوم برای حفظ‌وتوسعه کمونیسم خداعلای از خود گذشتگی وفداکاری را از خود نشان‌دهد.

شایدعده‌ای بگویند که این نوع برنامه های آموزشی ، قبلا نیزدرشوروی وجودداشته‌و پدیده نوظهوری بشمارنمی‌رود.ولی بایداشاره کرد که همه‌جانبه بودن‌این تعلیمات وتاکیدی که اخیرا دستگاه های آموزشی‌شوروی در باره آن روا میدارند ، از هر جهت قابل تعمق‌و بررسی است.

امروزه نسل‌جوان شوروی دراتمسفری که مملو از ترس‌ونفرت نسبت بکشور های‌غربی‌است پرورش می‌یابند ،بجوانان تلقین میشود که‌از سرگرفتن‌مبارزه‌ای سخت بین کمونیسم وسرمایه‌داری امری اجتناب‌ناپذیراست‌و آنان باید همواره آمادگی درگیرشدن دراین‌پیکارراداشته باشند. ظاهرا باید توجهی راکه نسبت به‌تقویت روحیه نظامیگری و میهن پرستی درجوانان میشودناشی از همین اعتقاد دانست . دستگاه های تعلیماتی شوروی می کوشند که باترویج این نوع‌طرز تفکر درمیان‌جوانان ، درآنان نوعی حالت آمادگی دائمی برای‌جنگاوری پدیدآورند.

محتوی تعلیم‌و تربیت

تعمیم این نوع برنامه‌های آموزشی ، احتمالا در چگونگی مناسبات شوروی باکشورهای دیگر جهان و همچنین در رشد و تکامل سیستم شوروی اثراتی برجای خواهدگذاشت .چون‌درهر جامعه محتوی ونوع تربیت‌اجتماعی‌وسیاسی‌نسل جوان نه تنها باز تاب ماهیت و هدفهای جامعه مذکور است ، بلکه در توسعه و تکامل آینده جامعه نیز موثر خواهد افتاد . لئونیدبرژنف در یك سخنرانی در سال۱۹۷۱درباره تاثیر نوع تربیت‌جوانان درآینده جامعه سخنی ایراد کرد که از هر نظر جالب است . وی گفت : «آینده جامعه ما بستگی به چگونگی تعلیم و تربیت‌فرزندانمان‌دارد» .

این گفته برژنف بخوبی حکایت‌گر تاثیر نحوه پرورش جوانان در آینده مملکت و نیز بازگو کننده توجه خاصی است‌که دولت‌شوروی باین امر مبذول می دارد .

البته باید اشاره نمود که ملل دیگر نیز نباید از این نکته غافل باشند ،چون در واقع تمام ملل و جوامع برای تامین ثبات داخلی و توانائی مقابله با تهدید های خارجی ، باید بکوشند که درجوانان خود نوعی عشق شدید ووفاداری بی حد نسبت به میهن پدیدآورند و آنان را تشویق نمایند که به سنت‌ها ،اعتقادات، ارزشها و نهادهای اجتماعی ـاقتصادی خود ارج بگذارند .

آموزش اصول نظامی و میهنی دراتحاد شوروی سابقه‌ای طولانی دارد . ازهمان آغاز سعی شده‌است که توجه به تعمیم این‌نوع آموزش را در چهارچوب‌تعلیمات لنین پیرامون احتمال بروز جنك میان دنیای سرمایه‌داری و کمونیسم و نیازبه آمادگی همیشگی برای درگیرشدن در چنین جنگی توجیه نمایند .

با تغییراتی که در کادر رهبری‌شوروی وهمچنین دگرگونیهائی که در سیاست این کشور در صحنه جهانی پدید آمده تاکید در زمینه تعلیمات نظامی ومیهنی نیز دچار شدت وضعفهائی شد . فقطجالب است ذکر کنیم که از پایان جنك‌جهانی دوم تاکنون هیچگاه شوروی مانندامروز درزمینه گسترش همه جانبه این نوع تعلیم و تربیت در میان نسل جوان کشور اصرار نورزیده است .

امروزه مردم و بسیاری از مقامات عالیه شوروی و رهبران حزب کمونیست ، بانحاء مختلف علاقه و حمایت خود را نسبت‌به تنظیم و تجهیز برنامه های آموزشی که باعث تقویت روحیه نظامیگری‌و میهن‌پرستی در جوانان شود ، ابراز می‌دارند .

در قطعنامه‌ای که کنگره حزب کمونیست شوروی در آوریل ۱۹۷۱ انتشار دادبخوبی جلوه‌هائی از این‌حمایت بچشم می‌خورد ، در قطعنامه مذکور چنین آمده بود : «در برنامه های آینده آموزشی کشور ، توجه پدید آوردن نوعی حالت «آمادگی» همیشگی درجوانان شوروی بمنظور مقابله باخطرات وتهدید هائی که دست آورد های کمونیسم را در معرض مخاطره قرار می‌دهند همواره باید یکی از هدف های اساسی و مقدم‌تلقی گردد.»

نقش ارتباط‌جمعی

دولت شوروی برای تحقق این هدف از وسائل ارتباط جمعی و تبلیغاتی خودسود می‌جوید. علاوه بر وسائل‌ارتباط جمعی ، در کنگره ها و ملاقات های مقامات برجسته و رهبران حزب کمونیست این نکته مکررا مورد بحث قرار گرفته و حتی در بسیاری از دستورالعمل ها و فرامین دولتی نیزتوجه بهچنین آموزشی مورد تاکید قرار گرفته است . تاکنون هزاران مقاله ، کتاب و گزارش درباره این موضوع در روزنامه های بزرگ و کوچک سراسر شوروی به چاپ رسیده است و مقامات مسئول و متخصصین آموزشی کشور کوشیده‌اند که از طریق ترتیب دادن مجالس سخنرانی و همچنین درراديو و تلویزیون تحقق این هدف را یاری دهند . همه این فعالیت ها جزئی‌از کوشش همه جانبه‌ای است که دولت شوروی برای خلق «انسان نوین کمونیست» معمول‌می‌دارد .

دراین‌زمینه مقامات شوروی ادعا میکنند که‌موفقیت های چشمگیری بدست آورده‌اند و توانسته‌اند در جهت تحقق هدف های مذکور گامهای بلندی بردارند .

برنامه های آموزشی مذکور در مدارس شوروی باشکال مختلفی ارائه میشود ودر بیشتر موارد در جنبه مختلف نظامی ومیهنی بطور توام تدریس میشود .

یکی‌از دانشمندان شوروی در دفاع از اندیشه تدریس اصول نظامی‌و میهن پرستانه در مدارس شوروی استدلال می‌کند که‌علاقه واقعی به‌میهن مستلزم بدست آوردن توانائی لازم برای دفاع ازآن میباشد واز طریق تعمیم برنامه های آموزشی یاد شده است که میتوان باین هدف دست یافت . این شخص می‌افزاید : «آموزش‌اصول میهن پرستی باید با تدریس مسائل نظامی همراه باشد و جوانان و نوجوانان بایستی ازهمان آغاز کار نحوه استفاده از اسلحه وهمچنین تاکتیک های جنگی رافرا گیرند » اما بطور کلی آموزش عشق به میهن ودفاع از آن باید با تدریس شیوه غالب شدن در جنگ همراه باشد .

جنك اجتناب ناپذیر

بطور کلی می توان گفت یکی از انگیزه های تدریس شیوه های نظامیگری بجوانان درشوروی طرز تفکر وایده‌لوژی رایج در این کشور یعنی مارکسیسم می‌باشد، زیرا بر طبق اعتقادات مارکسیستی ، سرمایه‌داری ماهیتا مهاجم و پرخاشجو است و به همین دلیل امکان دارد که هر لحظه جنگی بین دو سیستم سرمایه داری و کمونیسم درگیر شود .

بدلیل احتمال بروز چنین جنگی است که دربرنامه های آموزشی در زمینه تدریس مسائل واصول نظامی تاکید زیادی بعمل می آید وسعی میشود که در نسل جوان نوعی حالت آمادگی برای مقابله با چنین پیش‌آمد هائی پدید آورند .

بهر صورت امروز تدریس مسائل مقدماتی نظامی جزئی از برنامه های آموزشی‌مدارس وسیستم تعلیم و تربیت این کشور راتشکیل میدهد . کارشناسان مسائل تربیتی سعی کوشند با استفاده از شیوه های گوناگون روحیه وطرز تفکری را که برای دفاع از میهن لازم است در جوانان خلق کنند .

دراینجا باید اشاره کرد که در سال۱۹٦٦ تلاش برای تعمیم همه جانبه این نوع‌تعلیمات باشعار « جوانان سنت‌ها وشیوه مرسوم پدر و مادرهای خود را ادامه می‌دهند » ، آغاز شد . در همان هنگام جوانان شوروی طی اجتماع عظیمی که درمیدان سرخ مسکو تشکیل دادند سوگند یاد کردند که برای کشور خود پاسداران و مدافعان ارزشمندی باشند . باین ترتیب ازآن هنگام تا بامروز این‌گونه تعلیمات بخش جدا ناپذیری از سیستم تعلیم و تربیت کمونیستی شوروی را تشکیل میدهد و آنگونه که مطلعین اظهار داشته‌اند تاثیراین‌امردربالابردن‌چشمگیری‌قابل قدرت دفاعی شوروی بطور چشمگیری قابل ملاحظه بوده است .

قهرمانان مصر

در این نوع سیستم آموزشی می گوشند بربرتری کمونیستم برسرمایه‌داری تاکید فراوان کنند . واز طریق قهرمان پروری و ستایش کسانی که درراه تحقق‌یافتن‌آرمانهای کمونیسم و شوروی شهامت وازخودگذشتگی نشان داده‌اند ، جوانان را تشویق می نمایند که از این افراد سرمشق بگیرند .

این‌گونه ستایش از قهرمانان فقط درمورد قهرمانان تاریخی وکهن اعمال نمی شود، بلکه می کوشند از میان قهرمانان عصرحاضر نیز از قهرمانان خاصی ستایش و جوانان را تشویق به دنباله روی ازآن‌ها بکنند .

همراه با این نوع ستایش از قهرمانان ، سعی میشود که بابدگوئی‌ازنظرات‌وارزشهای رایج در جوامع بورژوازی در جوانان نوعی نفرت نسبت باین پدیده‌های‌بورژوازی بوجود آورند .

بطورکلی با تائید و تشویق این گونه‌برنامه های تعلیماتی ، هدف های بسیاری تحقق می یابند . خصوصا این مسئله از نقطه نظر دفاع کشور وبوجود آوردن مدافعانی مومن و معتقد تاثیر قابل ملاحظه‌ای برجای‌خواهد گذاشت .

باتاکید براهمیت وارزش تعلیمات نظامی در جوانان نوعی علاقه‌مندی به ارتش‌بوجود می آید و آن نوع حالت منفی که در برخی از ممالک نسبت بارتش وجود دارد از بین می‌رود و با این ترتیب‌افرادزیادتر وشایسته‌تری نیز برای خدمت درارتش داوطلب می شوند واین ظرفیت کلی دفاعی کشور را افزایش می بخشد واحتمال پیروزی درجنگ احتمالی آینده را دوبرابر می‌کند .

هنر

سیمین بهبهانی :

ترانه‌های عامیانه، ادبیات را تهدید میکند

بدنبال سخنرانی آقای حسین شامزیدی در باره ترانه‌سرائی معاصر ، چندتن از شاعران و ترانه سرایان مقالاتی به‌روزنامه اطلاعات فرستاده ودر این‌بحث شرکت جستند که بتدریج به چاپ آن‌خواهیم پرداخت .

ترانه بخاطر آهنگ

در سالهای اخیر رسم چنین بوده است که آهنگساز آهنگ خود را که از میزان‌های‌ضربی‌بافرازوفرود های مخصوص ترکیب میشده‌است تهیه میکرد و به شاعر میسپرد تا متناسب با آن میزان‌ها اشعاری بسازد . البته دقت و ظرافت این نوع کار مستلزم حوصله و قدرت فراوان است واگر ترانه‌ای خوب ساخته شود کارش بمراتب پرزحمت‌تر و مشکل‌تر از ساختن یک شعر است زیرا هنگام ساختن ترانه شاعر ملزم به رعایت نکاتی است که به شرح زیر و به‌اختصار از آن یاد میشود .

۱ـ انتخاب مضمون و مطلبی که باحال وهوای آهنگ‌تناسب داشته باشد .

۲ـ به علت کوتاه بودن جمله‌ها شاعر ملزم به رعایت ایجاز درکلام است واین خود مشکلی است .

۳ـ غالبا شاعر از تبدیل سکون‌ها به حرکت یا بالعکس آن در این نوع از شعر محروم است مثلا در شعری که آهنگ ندارد شاعر به آسانی میتواند بگوید آن دل‌که باخود داشتم در صورتیکه درترانه غالبا از این قدر آزادی در وزن محروم است و مثلا باید بگوید آن دل که باخود میبرم‌یعنی‌سکون‌شین «داشتم » باید تبدیل به حرکت فتحه «ب» در میبرم شود بسیار دیده شده است که خوانندگان‌قدیم اغلب سکون‌ها را درغزلهای آواز ضربی به طور مضحکی تبدیل به حرکت کرده‌اند مثلا گفته‌اند آن‌دل که‌باخود « داشوتم» .

۴ـ مراعات تناسب کلماتی که خواننده باید روی آن تحریربدهد لازم است مثلا بسیار اتفاق میافتد که در یک جمله کلمه‌ای هست که باید حتما به «آ» یا «ئی» ختم‌شود تا در تحریر خواننده به اشکال برنخورد و چقدر زشت است که این کلمات با حروفی مانند «د» یا «ق» یا «ز» وامثالهم ختم‌شود بسیار اتفاق می افتد که مثلا اگر کلمه گل با همه لطافت در چنین محلی قرار گیرد به این صورت مسخ شود : « گووول !! »

۵ـ مراعات قطع‌ووصل‌های‌ضربی لازم است مثلا بسیار اتفاق‌می‌افتد که کلمه در آهنگ به دو قسمت تقسیم میشود مثل با .. .ران و چقدر به گوش ناخوشایند است.

۶ـ هرقدر در ترانه های غنائی رعایت لطافت حروف لازم است به همان اندازه در سرودها وآهنگ های حماسی باید از کلمات‌خشن‌تر استفاده شود .

۷ـ باید نظام منطقی و پیوستگی معانی ، در محدوده یک ترانه‌کاملا رعایت شود یک ترانه‌سازبایدمطلبی را انتخاب کند که در قالب آهنگ بگنجد ومعانی‌جمله‌هابه‌هم‌پیوستگی داشته باشد واحساس وشوری‌را برانگیزد و حرفی برای‌گفتن‌داشته باشد هیچ چیز از یک تصنیف که مرکب از مشتی جملات پراکنده بی ربط است بدتر نیست اینها مختصری از مشکلاتی بود که‌یک ترانه‌سرا با آن روبرو است وشک نیست که باید فوق‌العاده قوی ونکته‌سنج باشد تا از عهده آن برآید .

اشعار عامیانه

اخیرا در ایران‌هم مرسوم شده است آهنگسازان از اشعارساخته شده استفاده میکنند ولی متاسفانه این استفاده غالبا از اشعاری که به زبان محاوره و عامیانه سروده شده است بعمل آمده و علت آن‌هم آسانی تطبیق آهنگ با اینگونه شعر است یعنی سیلاب های شعر محاوره‌ای و عامیانه قاعده معینی برای تلفظ ندارند وبه آسانی‌قابل تغییر هستند بعنوان مثل‌کلمه«دارم» میتواند بروزن هردم تلفظ شود یا الف به حدکمال کشیده نشود وبر وزن روم‌یادهم تلفظ شودوپیداست که آهنگساز به آسانی میتواند یک کلمه را درچند وزن مختلف بکار بگیرد ویکی از علل استقبال‌آهنگ سازان از این نوع شعرهمین‌است.

به نظر من این نوع شعر سابقه زیادی دارد بسیاری از اشعار محلی که نام سراینده و آهنگساز آن مشهور نیست بازبان محاوره محلی ساخته شده است .

قسمتی از فولکلور ما را نیز ترانه های عامیانه و کوچه وبازار تشکیل میدهدکه‌درجای خودارزنده وقابل بحث و تدقیق است وقسمتی از دانش‌عامه را تشکیل میدهد .

به تقلید از این ترانه های‌محلی وعامیانه از زمان مشروطیت تاکنون نیز کم و بیش اشعار سروده شده است که گاه با آهنگ وگاه بدون آهنگ برسرزبانها جاری شده و تامدتی کوتاه خاطر مردم رامشغول داشته است عمر این نوع اشعار بسیار کوتاه است و هرگزنمیتواند مدت زمانی دوام کند اخیرا رواج این‌نوع شعر بصورت ترانه بسیار متداول شده است و در میان شاعران جوان کسانی هستند که نمونه های بسیار قسنگی از این نوع ارائه کرده‌اند .

خانم سیمین بهبهانی

اما آسان طلبی و آسان‌یابی قسمت اعظم ترانه های اخیر مارا به این صورت درآورده است و امروز اکثر شاعران جوان ما میخواهند به این نحو ترانه‌سازی کنند واین نحوه کار موجب میشود که کم‌کم تلفظ درست‌ادبی‌فراموش شود وهمه ادب کشور مابه صورت عامیانه ومحاوره‌ای درآید و اشخاص بی صلاحیت وارد معرکه شوند .

عیب اینکار چیست ؟

اینروزهاترانه های عامیانه که‌در آن کلمات محاوره‌ای استفاده می شود روزافزون است .

ممکن است بعضی بگویند که بسیار خوب عیب این‌کار چیست، بگذارید آنچه خوانده و نوشته میشود بازبان محاوره باشد پاسخ این است که اولا رابطه ما با ادبیات گذشته کم‌کم قطع میشود ثانیا بزرگترین عیب آن ازبین‌رفتن مجال یک اندیشه زیبا و عالی و نقصان تعبیرات و تشبیهات زیبا و دل‌پسند است چون در محدوده کلمات پیش‌پا افتاده و مبتذل که تعدادشان به نسبت کلمات ادبی بسیار کم است ودر محیط یک دید عامیانه و بازاری چقدر میتوان اندیشه و تعبیر و تشبیه ادبیات پیدا کرد توصیف یک عشق یا احساس بلند وبرتر هرگز در قالب کلمات و یک احساس یا اندیشه فاخر شک نیست که نیازمند کلامی فاخر بازاری میسر نخواهد بود ، وصف است .

معرفی اپرا

اپرای «نی‌سحرآمیز» در تالار رودکی

گریز به‌سرزمین ملکه‌شب

«اپرای نی سحرآمیز» که از مشهور ترین آثار اپرائی و باعتقاد بسیاری از منتقدان یکی از بهترین آثار موتسارت آهنگساز بزرگ جهان است روز های پنجشنبه ۱۰ و شنبه ۱۲ خرداد ماه در تالار رودکی به‌اجرا درمی‌آید .

تالار رودکی‌برای اجرای این‌اثر از چند خواننده مشهور بین‌المللی دعوت کرده است که با گروه‌اپرای تهران همکاری نمایند ، از میان این هنرمندان ادوارد ولیچ (از اپرای هانور) و سوسوماریوتگو (خواننده میهمان از اسپانیا) را میتوان نام‌برد،که‌درکنار خوانندگان گروه اپرای تهران‌اینگرید رضائی، سودابه صفائیه ، لئونور حجری، هیلا قراخانیان و دانیل گوژوین به‌اجرای نقش های اپرائی نی سحرآمیز می‌پردازند .

در مورد محل اتفاق این اپرا نظرات متفاوتی وجود دارد ، گروهی باستناد اسامی بکار برده شده در این اثر مثل «ایریس»محل این اپرا را مصر کهن تلقی کرده‌اند ولی در سال های اخیر در نتیجه پژوهشها و تحقیقات تازه‌ای که‌در این زمینه بعمل آمده بیشتر محققان‌به‌این‌نتیجه‌رسیده‌اند که این داستان در ایران باستان اتفاق افتاده و ماجرا های آن ریشه های ایرانی دارند . که از قرار معلوم و بهمین مناسبت در اجرای «نی‌سحر آمیز» درتالار رودکی محل داستان ایران فرض شده و طراحی های لباس وصحنه کاملا ایرانی است .

داستان اپرای نی سحر آمیز ماجرای شاهزاده جوانی است که در حین شکار در یک منطقه دور افتاده با یک اژدها روبرو میشود و ضمن فرار به سرزمین ملکه شب می‌رسد واز مرگ نجات میابد . دراین سرزمین است که از روی عکس دختر ملکه شب «پامینا» دلباخته او می‌گردد که بدبختانه این دختر ربوده شده و شاهزاده تصمیم می‌گیرد که هرطور هست دختر را نجات دهد ، ملکه شب برای کمک به شاهزاده یک نی سحرآمیز به‌او می‌دهد که همواره آنرا همراه خود داشته باشد .

و سرانجام ، پس از ماجرا های بسیار شاهزاده موفق می‌شود «پامینا» را آزاد کند ودر کناروی زندگی تازه‌ای را شروع نماید .

نقدموسیقی

توماس بالدنر در ارکستر مجلسی رادیو تلویزیون

توماس بالدنر

«توماس بالدنر » بدون شك یکی از بهترین رهبرانی‌است که ارکستر مجلسی رادیو تلویزیون ایران تابحال بخود دیده‌است. یکشنبه ۳۰اردیبهشت‌ارکستر مجلسی‌رادیو تلویزیون‌توانست تحت رهبری بالدنراجرای‌خوبی از قطعات‌انتخاب شده عرضه نماید . برنامه باکنسرتینو در می‌بمل‌ماژور برای ارکسترزهی اثر پرگولزی‌شروع شد ،دراین قطعه که‌شامل چهار قسمت‌بود ارکستراز هم صدائی‌وهم‌آهنگی قابل‌ملاحظه‌ای برخوردار بود. قسمت‌دوم کنسرتوبرای ویلن وارکسترزهی از یوهانس‌فریچ که‌نوازندگی ویلن‌تنها راهراچ مانوکیان‌برعهده داشت ازجالب ترین قطعات کنسرت محسوب میشد دراجرای‌این قطعه که برای باراول در ایران اجرامی شدازلوازم الکترونیکی نیز استفاده شده‌بودوصدای ویلن رابوسیله‌دستگاهی که‌دراختیار ارکستربودضعیف‌و قوی مینمود باوجوداینکه‌رل اصلی راویلن ایفامینمودمعذالك انتظار میرفت که‌این‌ویلنیست موقعیت بهتری برای‌نشان دادن ارزش های‌هنر خود بیابد . رل رهبر ارکستر باعملیاتی که صورت میداد در پیدایش رنك‌وتاثیری که بر شنونده میتوانست‌بگذارد کاملا مشهودبود.

کنسرتودرفاماژور اثر موزار که‌یکی‌از زیباترین کنسرتو های موزار است با ظرافت خاصی اجراشد . این کنسرتو بخاطر سادگی در تکنیك نویسندگی موسیقی و ارکستراسیون ، از قطعات کاملا ظریف‌و در عین حال مشکل رپرتوار پیانو محسوب میشود. در قسمت‌اول به علت نگاه داشتن بدالهای پی در پی‌صدا هاکمی نامفهوم بودند ولی در قسمت دوم خانم برکشلی یك اجرای جالب‌واحساس عمیقی را بیان‌نمود . نکته‌ای که‌درسومین قسمت کنسرتو بچشم می خورد عدم تعادل‌ومساوی بودن‌نوت‌ها در گامها واریز هاو همچنین تفاوت بین‌جمله های لگاتو و استاکاتو بود . خانم‌برکشلی که‌امیداست اجرا های بیشتری از او بشنویم از بهترین‌پیانیست های کشور ما محسوب میشوند.

سرناد برای ارکسترزهی که یکی‌از آثار بسیار مهم ازنظر تکنیك‌و هم نوازی یك ارکستر مجلسی‌است در آخرین قسمت برنامه جلوه خاصی به کنسرت داد .

ارکستر رادیوتلویزیون‌ایران که‌بارهااجرای این قطعه‌رابنحو شایسته‌ای انجام داده است توانست‌یکبار دیگرارزش خود رابه‌ثبوت برساند.

بجز چند اشتباه تصادفی ارکسترورهبرجوان آن مهارت شایان توجهی دراجرای این کنسرت نشان‌دادند.

همانطوری که میدانیم ارزش واقعی یك‌ارکستر مجلسی در هم‌آهنگی‌درنحوه‌اجرا ودرتکنیك فردفرد اعضاآنست که‌درسرناد دورژاك برای سازهای زهی کمتر بچشم میخورد.

عدم هم‌آهنگی و توافق‌صدای ویلن‌سل ها حتی درویبراسیون آنها مشهودبودو یامثلادرهمراهی کردن کنسرتوی پیانو ازموزار ویلن دوم ها که‌رل کاملاناچیز صرفا همراهی باپیانو راداشتند درنواختن نوتهای ساده خودغلو می کردند.

الف . قاسمی

برنامه اول

سه‌شنبه

۱۸ـ۰۰ اخبار
۱۸ـ۰۵ روستائیان
۱۸ـ۳۵ برنامه کودکان
۱۹ـ۰۰ اخبار شبکه‌وشهرستانها
۱۹ـ۱۵ رازبقا
۱۹ـ۴۴ اخبار ورزشی
۱۹ـ۵۵ اتاق ۲۲۲
۲۰ـ۳۰ اخبار
۲۰ـ۵۵ باله
۲۱ـ۳۰ هفت شهر عشق
۲۲ـ۰۰ فیلم‌سینمائی «سوء تفاهم»
۲۴ـ۰۰ بیست‌وچهارساعت

نیمروز چهارشنبه

۱۲ـ۵۸ سلام شاهنشاهی
۱۳ـ۰۰ اخبار
۱۳ـ۰۵ الیورتویست
۱۳ر۳۰ موسیقی ایرانی
۱۴ر۰۰ دوردنیا
۱۴ـ۳۰ اخبار

برنامه دوم

سه‌شنبه

۱۸ـ۳۰ اسلاید و موسیقی روز
۱۹ـ۰۰ اخبار کوتاه
۱۹ـ۰۵ آقای دکتر «قسمت‌دوم» (این‌دفعه بدجوری گیرم انداختی)
۱۹ـ۳۰ استادان موسیقی
۲۰ـ۰۰ انسانها و مکانها
۲۰ـ۳۰ دهه شگفت‌انگیز ۱۹۶۰
۲۱ـ۳۰ اخبار از برنامه دوم
۲۲ـ۰۰ دوران تحصیل تام‌براون سریال جدید قسمت اول
۲۲ـ۴۵ موسیقی کلاسیک
۲۳ـ۱۵ بحران

تازه چه خبر؟

اولین جشنواره فیلم آگهی

اولین جشنواره فیلم آگهی در تهران از روز پنجشنبه دهم خرداد ماه تاروز دوازدهم خرداد در انجمن فرهنگی ایران‌وآمریکا برگزار می‌شود . این جشنواره با همکاری‌مدرسه‌عالی‌تلویزیون و انجمن ایران و آمریکا تشکیل یافته و در این جشنواره در حدود هفتادفیلم آگهی از کشور های‌آمریکا وانگلیس ، فرانسه ،روسیه، ایتالیا، هندوستان ،مصر و ایران در سه‌روز وهرروزسه نوبت نمایش‌داده می شود.

آثار نقاشی درودی

ساعت ۶ر۵ بعدازظهر امروز (سه‌شنبه‌هشتم‌خرداد) نمایشگاهی از آخرین آثار نقاشی ایران‌درودی‌درانستیتو گوته‌تهران‌واقع در خیابان وزراءخیابان هفتم افتتاح می شود . بازدید از این نمایشگاه که تاروز آخرخرداد ادامه‌دارد همه روزه ازساعت ۹تا ۱۲ صبح و ۶ تا ۹بعد از ظهر برای عموم میسر است .

سیری در فضای اشعار احمد شاملو

از روز شنبه « دوازدهم خرداد ماه » نمایشگاهی از آثارنقاشی گیتی‌نوین(ناوران) درگالری‌سیحون افتتاح‌می‌شود.

گیتی‌نوین تابلو های‌این نمایشگاه را براساس فضا های شعری‌احمد شاملونقاشی کرده‌است.

موکت فشرده
متر مربع ۲۷۰ ریال
تلفن ۸۳۸۶۶۵

یک تیر و دو نشان
پنکه وکولر
ثابت و متحرک
کولر پرتابل مدل ۱۰۰۰
اونیورسال
استثنائی، بی رقیب و باصرفه برای همه
مجهز به دستگاه تنظیم آب ، با قدرت
خنک کنندگی فوق العاده ، راحت ،
بی دردسر و قابل انتقال، بامیز مخصوص
زیر کولر، مجهز به فلوتر که به آب لوله
کشی شهر متصل شده و در مکان ثابت
نیز قابل نصب می باشد

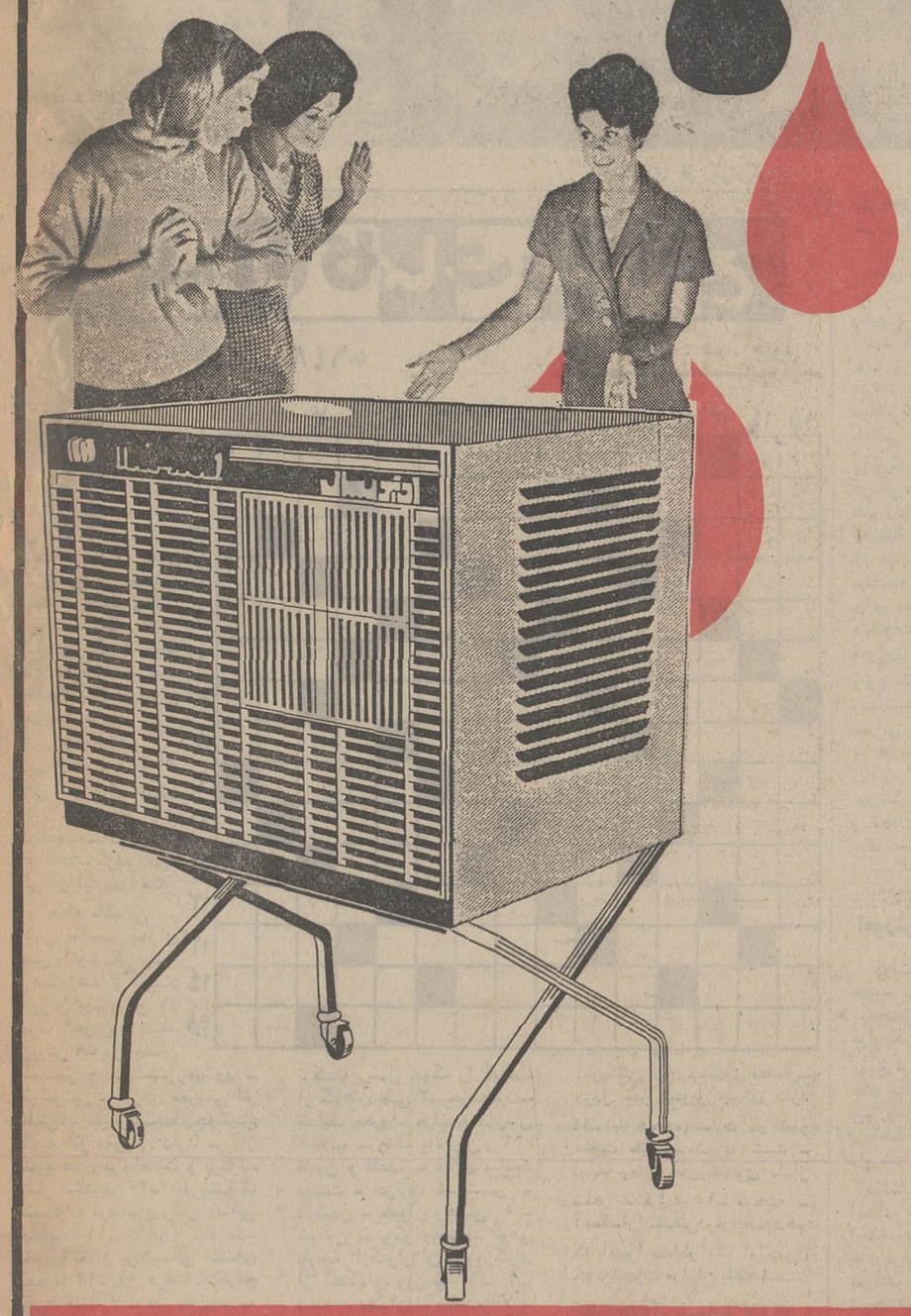

فقط به کولر اونیورسال اطمینان کنید

مرغوبترین و پرسابقه‌ترین وسائل حرارت مرکزی در ایران
ساخت کارخانجات ایدال استاندارد و امریکن استاندارد

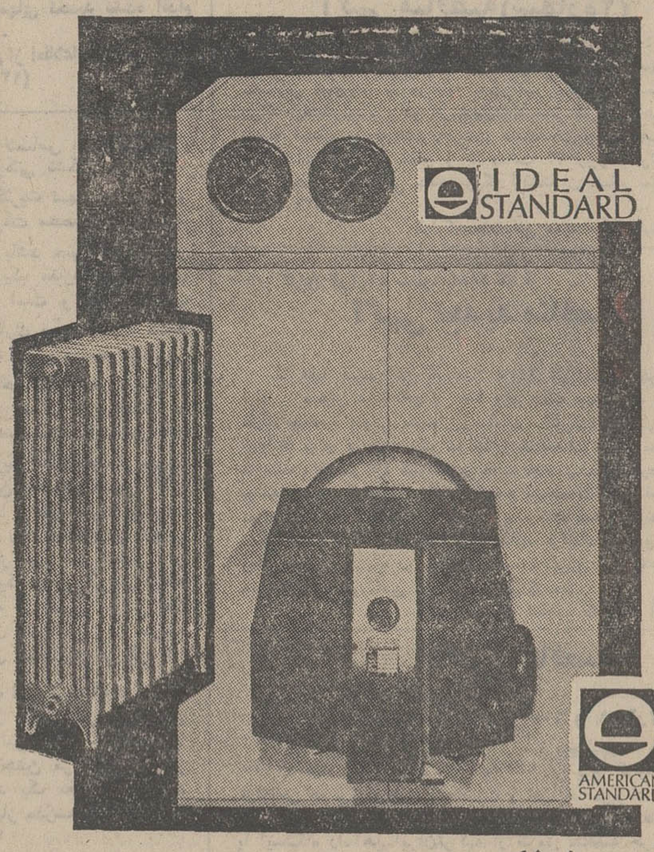

موجود در فروشگاه :
دیگ چدنی کامل با مشعل و پمپ و آبگرمکن و کنترلهای لازم سوار شده در کارخانه امریکن استاندارد بقدرتهای ۳۲۵۰۰ تا ۶۲۵۰۰ کیلوکالری که بسهولت و سرعت نصب میشود.
دیگ چدنی ساخت ایدال استاندارد بقدرت ۴۲۵۰۰ تا ۲۴۱۰۰۰ کیلوکالری.
فن کویل حرارتی باصافی و تریوسات ساخت ایدال استاندارد بهترین رادیاتور چدنی.
یونیت هیتر ساخت ایدال استاندارد بقدرتهای مختلف به اندازه های مختلف.
رادیاتور چدنی ساخت ایدال استاندارد،
مشعل ساخت فولمینا، به قدرت های مختلف.
لوازم فرعی حرارت مرکزی.
سایر محصولات کارخانه با مشخصات و قدرتهای لازم در نیاز بر حسب سفارش شما تهیه و تحویل میشود
قبل از خرید لوازم حرارت مرکزی مورد نیاز خود با متخصصین شرکت رادکو مشورت فرمائید.
نماینده انحصاری : شرکت رادکو (سهامی خاص)
جاده قدیم شمیران، درب دوم عشرت آباد پلاک ۵۹۳ تا ۵۹۷ ـ تلفن ۳-۷۵۲۱۴۱
RADCO رادکو

خلیج فارس

ع. مسعودی

-۴۰-

در دوران سربلندی و شکوه

کویت به گسترش و سبزی می گراید

دور نمائی از یک گوشه شهر که درختان نوپا آنرا زینت داده‌است .

کویت امروز را هرگز نمیتوان با بیست سال‌قبل پیش‌هم گذاشت، آن‌دیوار های خشت و گلی ، آن برج‌وباروها ، آن خانه های‌کوتاه فرو رفته ، آن‌کوچه‌ها و خیابان های پراز خاک‌و خاشاک ، آن بیابان های خشک بی‌آب و علف ، آن‌وسایل نقلیه ، همه‌چیز ، امروز بفراموشی سپرده شده و نسل کنونی‌کویت‌که ساختمانهای آسمان خراش، عمارات وخانه های زیبا، خیابان های وسیع اسفالت شده ، میدان های‌بزرگ براصول‌مهندسی، امروز ،اتومبیل های‌لوکس آخرین مدل، مغازه ها و اتاق های مجهز به‌دستگاه های خنک کننده واز همه جالب تردرختکاری وگلکاری‌و سبزی وخرمی‌رامیبیند ،هیچ‌نمی‌تواند بیاد آورد کویت دیروز چه بوده و امروز در پرتو برکت‌الماس سیاه،این ماده سیاهرنگی‌که‌اززیر زمینهای ثروتمند کویت که خداوند بودیعت سپرده‌است چه نهضت و تحولی ببارآمده وچه علاقه‌وایمانی سیاه رنگی که از زیر زمین های باعث این پیشرفت های بزرگ شده است .

بدون تردیددولت خدمتگذارکویت سهم بسزائی‌در این نهضت‌آبادانی داشته، چه ، تنها داشتن اعتبارو پول کافی نیست که در طول‌مدتی کوتاه چنین تحولی صورت گیرد ، همچنین مردم‌کویت‌اعم‌از بازرگانان وپیشه‌وران و سرمایه‌داران نیز در آبادی و عمران این کشور نقش موثری داشته‌اند .

کویت آب مشروب ندارد

نکته قابل‌توجه این‌است‌باوجودی که کویت آب شیرین ندارد وزمین های آن از خاک شور پوشیده شده‌چگونه توانسته‌اندبه‌درختکاری وگل‌کاری بپردازند و این شهر هشتصد هزاری را آب شیرین بدهند ؟

تاقبل از تاریخ ثروتمند شدن کویت ازدرآمد عظیم نفت، مردم کویت آب شیرین مصرف خود را از نقاط دوردست و آب کارون با بلم تامین میکردند و همینکه این کشور توانائی مالی پیدا کرد بلافاصله به تاسیس کارخانه‌تصفیه آب شور به شیرین در کنار دریا مبادرت ورزیدند و این کارخانه به‌نسبت گسترش شهر و کثرت جمعیت هر سال بزرگ و بزرگتر شدتا امروز که نه‌فقط آب مصرف هشتصد ، نهصد هزار نفر سکنه کویت را تامین میکند ، بلکه برای درختکاری و چمن و گل کاری میدان‌ها و باغات و منازل‌آب می‌رساند .کارخانه عظیم تصفیه ،آب دریا رامی‌مکد ، شوری آنرامی‌گیرد و پس‌از شیرین کردن به مخازن بزرگ که در تمام محلات شهر گسترده شده میرساند و از آنجا بوسیله تانکر ها به منازل و ساختمانها و هتل ها وموسسات ریخته میشود .

اجرای این برنامه مستلزم مخارج هنگفتی است که روی‌قیمت آب کشیده میشود و هزینه مصرف‌آب یکی ازاقلام قابل توجه افراداست وبدین ترتیب میتوان دریافت ،آبی که پای هر درخت در سال ریخته میشود تاآن درخت در تمام مدت سال با گرمای طاقت‌فرسای منطقه تنومند و سرسبز نگاه داشته شود، چه رقم سرسام‌آوری را در بودجه شهرداری بوجود می‌آورد .

منظره‌ای از بازار کویت

از سرعت عمرانی کاسته شده است

جنگ شش روزه ژوئن ۱۹۶۷ اعراب و اسرائیل که منجر به وقایع شوم و تجاوزات اسرائیل گردید کویت را مانند دیگر ملل عرب و مسلمان جهان به مبارزه علیه تجاوز اسرائیل برانگیخت و درمقام کمک بمصربرای تجهیزات جنگی و اقدام بر ضد اعمال تجاوزکارانه اسرائیل برآمدودولت هرسال مبالغ قابل توجهی ازدرآمد نفت رابراین مبارزه ملی و میهنی اختصاص داده‌و علاوه براین‌کمک که مدتها به اردن هاشمی نیز پرداخته میشد مخارج دیگری برای معاضدت به سازمان ها و دستجات مبارزو مجاهد می‌پردازد که این کمک های مالی از سال وقوع حادثه همچنان ادامه داشته ودر نتیجه‌یک قسمت از برنامه‌های عمرانی کویت را موقتا متوقف وکاهش‌داده‌است .همچنانکه‌مبالغ زیادی‌برای تجهیزات‌دفاعی‌بمصرف میرسد ، باتمام این پیش‌آمدها و مخارج دولت کویت برنامه های عمرانی خودرا در حدود درآمدنفت که‌هرسال‌نیزافزایش یافته‌همچنان دنبال میکند.

آموزش‌و پرورش‌وبهداشت

دولت کویت از آغاز تاریخ جدید مسئله تعلیم‌و تربیت و بهداشت را سرلوحه برنامه‌خود قرارداد که دراین راه از بذل‌مال دریغ نورزید ، به‌تاسیس‌دبستان های مدرن و دبیرستان ها و بیمارستان ها و درمانگاه ها پرداخت و درهای این تاسیسات رابروی عموم مردم برایگان‌باز گذاشت وچون معلم و طبیب در ابتدای شروع کار نداشتند به استخدام این دو طبقه از کشور های عرب زبان خاصه مصراقدام نمودندو هزینه این دو برنامه‌به نسبت توسعه آموزش‌و پرورش وبهداشت عمومی هر سال بالا رفت بخصوص که بواسطه رایگان بودن تعلیم و تربیت و بهداشت از دیگر شیخ نشین‌ها و امارات حتی از کشور های عربی دانش‌آموزان به کویت سرازیر شدند . درموردتعلیمات عمومی و بهداشت ، همه چیز مجانی است ، هیچ فرق نمیکند کودکی که از بزرگترین و ثروتمندترین خانواده‌ها یا از خانواده بی بضاعت به‌مدرسه میرود، نه فقط شهریه نمی‌پردازد، بلکه کتاب و تمام‌لوازم درس‌و مشق‌و حتی یك وعده غذای مجانی در مدرسه به آنها داده میشود.

هجوم دانشجو از کشور های عربی به کویت :

همین وضع دردانشگاه کویت جریان دارد ،اکنون عده‌دانشجو در دانشگاه به‌دوهزار نفررسیده واین تعداد شامل دانشجویان کویتی‌است که‌تحصیلات متوسطه را پایان داده وارد دانشگاه شده‌اند ودانشجویانی که‌ازسایر امارات و شیخ‌نشین ها و حتی کشور های عربی به کویت آمده‌اند که میتوان‌نصف‌این‌تعداد دانشجو را دانشجویان امارات و کشور های‌عربی‌دانست.دانشگاه کویت تنها دانشگاهی است‌در سراسر سواحل جنوبی خلیج فارس که درچندسال‌اخیرتاسیس گردیده و پیوسته در توسعه‌و تکمیل است.

این دانشگاه مسلما هر سال گسترش خواهد یافت ، چون شاگردانی که در امارات دیگر خلیج فارس‌تحصیلات‌دبیرستانی را پایان میدهند و میخواهند وارد دانشگاه شوند یا به‌کویت روی میاورند یا به دانشگاه‌های سایر کشور های عربی و یا اروپا و آمریکا مگر این که‌در آینده امارات دیگر به‌تاسیس دانشگاه اقدام کنند که در این صورت ازفشار به‌دانشگاه کویت کاسته خواهد شدو کویت با وجود دارابودن دانشگاه عده زیادی دانشجو در کشور های اروپاو امریکا برای رشته های عالی دارد که تمام مخارج آنها رانیز دولت متقبل میشود.

دانشگاه های ایران دانشجو می‌پذیرد

دانشگاه های ایران بخصوص دانشگاه شیراز که مورد توجه خاص ساکنین امارات میباشد با طیب خاطر دانشجویان آنسوی خلیج فارس را می‌پذیرد و تاکنون چند نفر از امارات‌مختلف به شیرازآمده‌اند ولی اشکال زبان پیش می آید که اگر مشکل ندانستن زبان فارسی نبود ، بی تردید عده کثیری دانشجو در تمام‌دانشگاه های ایران مشغول تحصیل می شدند . اما وجود مدارس ایرانیان در سراسر امارات خلیج فارس و تدریس زبان فارسی و عربی در این مدارس تسهیلاتی فراهم خواهد ساخت که تعدادبیشتری ازاین‌محصلین در دانشگاه های ایران راه پیدا کنند . مسلما این امر در سال های آینده که بتدریج دبستان ها به دبیرستان کامل می‌گرایند‌دیپلمه های دبیرستانی می توانند از دانشگاه های ایران استفاده کنند .

مدرسه ایرانیان و حق‌الامتیاز

مدرسه ایرانیان کویت که‌در چند سال اخیر موجودیت پیدا کرده اکنون یکهزار و دویست و هفده شاگرد دارد با ۳۷ نفر معلم در ۹ کلاس که هرسال برتعداد دانش آموزان این مدرسه افزوده می شود و پیش بینی می شود در سال تحصیلی آینده که کلاس دهم نیز تاسیس شود ، این تعداد به دو هزار نفر برسد و ازحالا در مضیقه جا هستند چه‌رسد به سال های آینده .

آقای گوشری سرپرست سازمان های آموزشی در امارات خلیج فارس در صدد تهیه محل جدیدی برای مدرسه ایرانیان کویت میباشد و موضوع‌جالب توجهی که در این امر دیده می شود ، امتیاز مدرسه ایرانیان است که به یک نفر کویتی داده شده و او درهر ماه یکصد وپنجاه‌دینار کویتی معادل یکصد و پنجاه لیره حق الامتیاز می گیرد .

★★★

در کویت امتیاز و اجازه‌کار و کسب و تجارت و صنعت فقط اختصاص به کویتی‌دارد ، هر شرکتی تشکیل می شود، باید اکثریت سهام و امتیاز و نام شرکت مخصوص یک فرد کویتی باشد حتی اجازه باز کردن یک مغازه آنهم برای کویتی است و بدین ترتیب هیچ کاری وجود ندارد که انگشت کویتی و سهم کویتی‌در آن داخل نباشد . مدرسه ایرانیان هم از این قاعده و قرار جدانیست ، امتیازش باید بنام کویتی باشد، بسیار خوب، مقرراتی است در کشور ، لازم الاجرا و مفید برای پیشرفت و تامین رفاه سکنه بومی آن‌ولی آیا بهتر نبود این امتیاز از جانب یک کویتی ایرانی گرفته میشدکه آن کویتی ایرانی اقلا ازگرفتن حق‌الامتیاز از مدرسه ایرانیان خودداری می کرد ؟

تعجب آور است که در میان هزاران کویتی ایرانی الاصل که در این کشور سکونت‌دارند و از چنین مزایائی‌برخوردار میباشند یک نفر پیدا نمیشد که امتیاز مدرسه ایرانیان را بگیرد ؟

شاید این تذکر سبب شود که تجدید نظری در این امرصورت گیرد .

پایان خاطرات گردش در خلیج فارس

با عرض معذرت که سلسله یادداشت ها را به چهل روز کشانید ، به خاطرات سومین سفر به کشور ها و امارات خلیج فارس در دوران سر ـ بلندی و شکوه این منطقه که با کسب استقلال و حاکمیت ملی همه در راه پیشرفت و دموکراسی گام های بلند پیش می گذارند پایان میدهم و آینده درخشانی را در پرتو عنایات و توجهات الهی برای تمام همسایگان عزیز خود آرزو دارم .

سناتور عباس مسعودی

جدول کلمات متقاطع

شماره ۵۶۴۸

طرح جدول : ف . جلوه

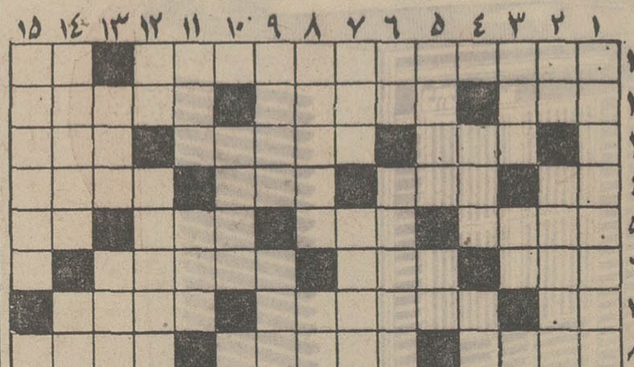

افقی :

۱ـ تاریخ منسوب به یزدگرد پادشاه ساسانی که مبداء آن ۶۳۲ میلادی است ـ حرف نفی
۲ـ تا برآید حیاتی باشد ـ سنگ و شن مصرف ـ رنگ طلائی
۳ـ آشکار ـ از کتابخانه های معروف فرانسه بخصوص‌بخاطر انواع لغت‌نامه های آن ـ ابزار و وسیله
۴ ـ وارونه مو ـ پای منقل میزنند ـ دست زدن ـ نخ و پشم پیچیده
۵ـ درکام‌همه تلخ است ـ گرم‌فرنگی ـ یکی از ایام ـ مکان
۶ـ حمله ناگهانی ـ مقامی مناسب برای عیش و نوش‌وزارتش فرهنگ شد و بعد آموزش و پرورش
۷ـ حرف آخرین ـ دیبا ـ تن‌پوش
۸ـ درتابستان کمتر و سبکتر میشود ـ فراموشی ـ اپرای معروفی اثر بلینی
۹ـ درباره‌رنجهای‌جوانیش گونه اثر معروفی دارد ـ از میوه های پرخاصیت و پرکرم ـ نقش تئاتری
۱۰ـ نامربوط نیست ـ نزد ـ بزرگان سابق داشتند
۱۱ـ تکخال ـ مانند ـ خوبی ـ از برجستگی های چهره
۱۲ـ در عرصه شطرنج بهرطرف تازد ـ میز قاری ـ به پای زندانی میگذاشتند ـ رود آرام
۱۳ ـ به وعده آن مردم را تشویق به پس‌انداز میکنند ـ روز بدون شنبه ـ به مردم نادان دهد زمام مراد
۱۴ ـ گذاشتن ـ تشریفات‌ومقرراتش جان ارباب رجوع را به لب میرساند ـ در زلف دلدارهمراه چین می‌آید نه در عالم سیاست
۱۵ـ ضمیر عربی ـ انگشت نگاری

عمودی :

۱ـ در اصطلاح حکمای ترکستان سال خوک را گویند ـ از گیاهان طبی
۲ـ حرف‌نفرت ـ خطیب معروف فرانسه درزمان انقلاب ـ رنگ بالاترین
۳ ـ قانون و قاعده ـ غذای ساده ـ بهشت ـ حرارت
۴ـ شیر ـ دزدیدن ـ حیوان وحشی
۵ ـ شیطان ـ پوکر وطنی ـ نوعی پارچه نازک‌وارزان ـ روزگاری از آهنگهای روز بود
۶ـ آب بسته ـ پهلوان ـ رسیده
۷ ـ پیر سپیدموی ـ اگر همراه خاطر باشد شادمانی است ـ زندگانی
۸ـ راهنمائی ـ خط آهن ـ ارتفاع
۹ـ شهری در جنوب ـ باهم گفتگو کردن ـ سرسرای خانه
۱۰ـ گشاده ـ دور نباشد ـ چهره
۱۱ـ از وسایل کشاورزی‌ـ پارچه زنانه ـ رودی در اروپا ـ گرانبها
۱۲ـ عددی است ـ برکمر بندند ـ در کشتی در مقابل فن حریف میزنند
۱۳ـ سخن نتواند گفتن ـ فانوس دریائی ـ سردار آمریکائی در جنگهای‌انفصال ـ دردل میز تحریر جای دارد
۱۴ـ با همه مهارت در قمار عاقبت خاکسترنشین شد ـ نصف بهای خال هندوی دلدار شاعر ـ قرابه
۱۵ـ توجه ـ آهنگسازایتالیائی‌درقرن‌هیجدهم که اخیرا بخاطر یک اداجیوی خود شهرت فراوان یافته است.

حل جدول شماره ۵۶۴۷

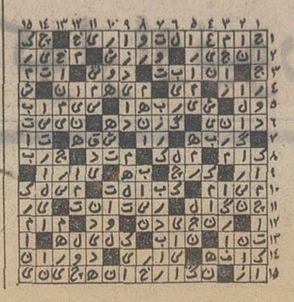

چهل سال قبل در همین روز

علی‌اصغر چهارمرتبه‌ازچنك عدالت گریخته است!

از نکات جالب توجهی که در ادعانامه مدعی‌العموم بدایت راجع به علی‌اصغر بروجردی‌به چشم میخورد اینست که متهم دوبار در بغداد و دو بار در ایران به چنگ عدالت افتاده و مدتی در زندان‌بوده اماهرنوبت، پس از مدتی خلاص شده‌است.

ادعانامه حکایت دارد که : «مشارالیه با اقوامش ازطفولیت به بغداد رفته و در آنجاشاگرد قهوه‌خانه برادرش‌بوده‌وبواسطه ارتکاب عمل شنیع با چند نفر از اطفال نجیب آنجا محکوم به ۸ سال حبس شده ، قصد فرار داشته باتفاق عده‌ای فرار میکنند دو نفر مقتول و چند نفر زخمی میشوند و باین جرم متهم محکوم‌به‌یکسال‌حبس‌اضافه‌میشود. امیرفیصل که به سلطنت‌میرسد محبوسین را می‌بخشد ، مرخص میشود و مجددا حسب‌العاده مرتکب عمل منافی عفت میشود با حسن نام بشراکت چند نفر دیگر ، باز محکوم به دو سال حبس میشود . بعدا که مرخص میشود چون سوابق عدیده در شرارت و اعمال منافی عفت داشته همیشه تحت نظر پلیس بوده و حق نداشته است از غروب ببعدازمنزل خارج‌شود...» ادعانامه ، سپس در موضوع قتل حبیب عراقی ، مرد سی ساله‌ای که جنازه او در قنات امین‌آباد پیدا شده است ، مینویسد : «سابقه آشنائی بین متهم و حبیب عراقی درمحبس سلطان‌آباد عراق که‌باهم‌محبوس بوده‌اند پیدا شده ، پس ازآمدن هردو نفر آنها به طهران‌یکمرتبه در ماه رمضان حبیب را در خیابان‌چراغ برق دیده است تا اینکه متهم را در اثر سوء ظن مامورین پس از کشف جنازه های شترخوان جلب و توقیف می‌کنند . در محبس حبیب عراقی را می‌بیند و در آنجاباهم صحبت میکنند . چون صحبت رحیم یکی از مقتولین شترخوان بوده و حبیب میدانسته است‌که علی‌اصغر با رحیم مربوط‌بوده از مشارالیه سئوال میکند تو را برای چه حبس کرده‌اند ؟ جواب میدهدبرای‌خاطر رحیمی. حبیب میپرسد این همان‌رحیمی نیست که از دروازه حضرت عبدالعظیم باهم بیرون میرفتید؟ متهم جواب میدهد خیر ، ولی حرف حبیب در او اثر میکند تا اینکه هردو مرخص میشوند. چون متهم حس میکند که حبیب بوئی برده و شایداسباب زحمت او شود در صدد قتل او برآمده یک روز که درچراغ برق با او تصادف مینماید میگوید اموال دزدی در خارج شهر دارم بیا متفقا برویم دریک گودالی زیر خاک پنهان کرده‌ام. با این قصد از دروازه ماشین خارج میشوند ، در عرض راه یک حلقه آهنی که مال ماشین بوده متهم پیدا میکندوبرمیدارد. حبیب از او میپرسد برای چه میخواهی ؟ میگوید برای‌اینکه به طناب ببندم بروی در چاه اسباب بیاوری . تا میرسند نزدیکی دولت‌آباد . متهم جاده را کج کرده میرود طرف قنات می‌نشیندم قنات . حبیب‌میپرسد برای چه نشسته‌ای ؟ میگوید میخواهم رفع خستگی کنم . در ضمن صحبت محکم با مشت‌به شقیقه حبیب میزند . میگوید چرا میزنی‌وبامتهم گلاویزمیشود. پا می‌اندازد میان پای حبیب‌اورا بزمین میزند ، بعد با حلقه آهنی که پیدا کرده بود محکم روی دلش میزند . قدری که بی‌حس میشود می‌افتد روی سینه‌اش با مشت چند تا توی سر و پهلویش میزند . بعدکاملا که‌بیهوش میشود اورا برگردانده کت وشلوارش را میکند وچاقو را به گلویش می‌اندازد . کمی بهوش آمده تا میگوید چرا اینطور میکنی سرش را میبرد . در این ضمن می‌بیند چهارعدد طیاره در پرواز است . زود لباسهای حبیب را ازترس‌اینکه مبادا بوسیله طیاره اورا ببینند، یعنی مقتول را مشاهده کنند ، می‌اندازد روی مقتول ومی‌نشیند بالای‌آن تا طیاره‌ها رد میشوند بلند میشود سر چاه را بازنموده جسدش را سر میدهد توی چاه و سر اورا دفن میکند ...»

وضعیت عمومی قم

خرابی وارده به قم بیش از آنچه تصور شده است‌میباشد، زیرا مطابق احصائیه‌ای که از خانه های خراب شده قم‌برداشته شده است در حدود دو هزار و دویست خانه خراب وساکنین آن آواره گردیده‌اند و میتوان گفت حدود دوازده هزار اعم از زن و مرد و بچه بی‌خانمان و از هستی ساقط گردیده‌اند .

آیة‌الله‌حاج‌شیخ عبدالکریم‌حائری

حضرت آیة‌الله حاج شیخ عبدالکریم وضعیت‌مصیبت زدگان را تحت مراقبت و توجه خود قرار داده‌مرتبا مشغول اقدام بجهت رفاهیت آسیب دیدگان میباشند . کمیسیونی هم بنام کمیسیون اعانه مرکب از وجوه طبقات تجار تحت نظر شخص آقای آیة‌الله برای تمرکز دادن اعانه و مصرف کردن آن تشکیل‌شده است .

سید محمد آقازاده

این کمیسیون مرکب میباشد از آقایان حاج محمد آقا آقا زاده ، حاج محمدحسین یزدی ، حاج میرزا علی‌اکبر سلامت، حاجی رحیم ، حاج غلامرضا توتونچی و از روسای ادارات دولتی هم‌آقای مدعی‌العموم قم و آقای رئیس مالیه در این کمیسیون شرکت دارند .

بمحض وصول خبر به طهران ازطرف‌اعلیحضرت‌اقدس همایون شاهنشاهی مبلغ یکصد هزار ریال برای تامین معیشت‌آسیب دیدگان به قم واصل گردید و برحسب اوامر صادره مامورین برای کار های مربوطه متدرجا به کمک مردم و جلوگیری از سیل و ترمیم راه پرداختند ... رویهمرفته وضعیت آسیب‌دیدگان رقت‌انگیز است . عده‌ای از مردم در بیابان بدون داشتن وسایل زندگی بسر میبرند ، عده دیگری هم در مساجد و صحن زندگی میکنند .

اعطاء امتیاز روزنامه

دکتر مقبل

در جلسه اخیر شورای‌عالی معارف‌صلاحیت آقای میرزا احمد خان مقبل و آقای عبدالرسول‌خان یشمی برای طبع و نشر روزنامه بتصویب‌رسید.

رسیدگی به دیپلمها

دکتر کیان

دیپلم ومدارک تحصیلی آقایان اسدالله خان داریوش ، علی‌اکبر خان بزرگمند رضا زاده ، حسین آقای گیاهی ، میراسمعیل‌خان دریابیگی،آرشام استپانیانس ، رحیم آقای شالچی ، غلامرضا خان کیان ، محمود خان سلامت و کاظم خان کاظم زاده درشورای عالی معارف مورد رسیدگی واقع و ارزش علمی آنان تعیین‌گردید.

رفع اختلافات سرحدی

بموجب موافقتنامه ایران و افغانستان‌که در شانزدهم‌اسفند ۱۳۱۲ به امضاء رسیده است دولتین ایران وافغانستان‌حکمیت دولت جمهوری ترکیه را برای تعیین قسمتی از حدود طرفین که تا حال تحدید حدود ونصب علائم نگردیده پذیرفته‌اند . دولتین متقبل شده‌اند هرموقع که دولت ترکیه قبول حکمیت را اعلام و حکم یا حکمهای‌خود را تعیین و اعزام کند نمایندگان خود را برای همکاری باایشان اعزام دارند . دولتین همچنین تعهد نمودند که مخارج‌نماینده یا نمایندگان دولت ترکیه وسایر مخارجی را که برای تحدید حدود و علامت‌گذاری لازم‌باشد بالسویه پرداخت کنند .

بموجب مراسلات جداگانه که در تکمیل و تتمیم‌قرارداد مزبور مبادله گردیده موافقت شده است که هیئت های اعزامی طرفین در معیت حکمهای‌دولت ترکیه در اول مهر ماه ۱۳۱۳ درحدود هشتادان حاضر شده بدوا به رفع اختلاف در قسمت موسی‌آباد و پس از آن نقشه ژنرال ماکلین را در قسمتهای دیگر با وضعیت زمین منطبق نموده بعدا به‌تعیین خط سرحد درقسمتهای تحدید نشده اقدام نمایند .

(نقل از اطلاعات هشتم خرداد ماه ۱۳۱۳)

به‌تازگی منتشر کرده‌ایم:

روانشناسی مدیریت

هارولد ج . لیویت

ترجمه: دکتر محمدعلی بطحایی
دکتر رضا شاپوریان

رهنمودی برای تفکر، شناخت وارزیابی تکنولوژی انسان و سازمان

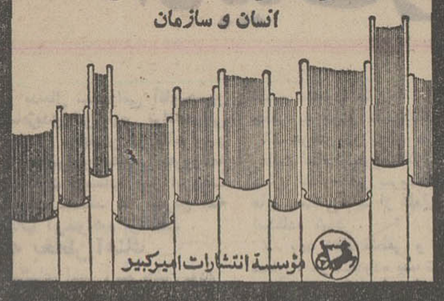

مؤسسه انتشارات امیرکبیر

اطلاعیه

سخنرانی های علمی و فنی وزارت آبادانی و مسکن

موضوع سخنرانی و بحث گفتگوی این هفته وزارت آبادانی ومسکن بشرح زیرباطلاع‌میرسد:
موضوع کاربرد کامپیوتر در سیستم های اطلاعاتی مدیریت‌و نظارت.
سخنران آقای خسروبهروز مهندس‌الکترونیك ـ مدیرامور گزارش های سازمان برنامه‌وبودجه وعضوانجمن انفورماتیك بین‌المللی
از کلیه‌علاقمندان و صاحبنظران دعوت میشود در این جلسه حضور بهمرسانند.
تاریخ‌وساعت سخنرانی : ساعت ۱۷روز دوشنبه ۷ خردادماه ۱۳۵۲ .
نشانی : تالار اجتماعات وزارت آبادانی‌ومسکن ـخیابان‌ورزش‌ـ پارك‌شهر م‌الف۳۸۸۷

موتورپمپ انیورسال ۲ اینچی ساخت آمریکا

بقدرت ۳ اسب ۳۰ متر مکعب آبده در ساعت
در ارتفاع مختلف الی ۳۰ متر

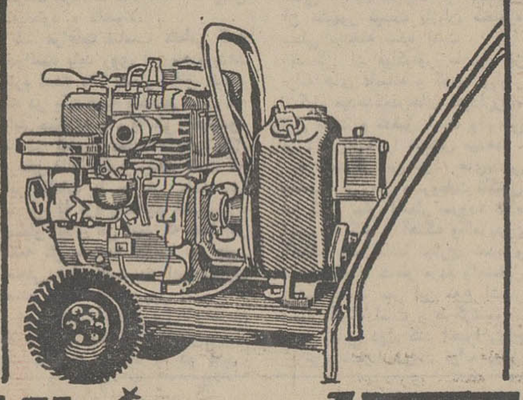

Universal

نماینده انحصاری در ایران شرکت تهرانشهر محدود
خیابان سعدی ـ تلفن ۳۳۴۳۵۳ ـ ۳۰۲۱۱۵

آگهی مناقصه (شماره ۲۰)

سررشته داری پشتیبانی ستاد بزرگ ارتشتاران ۵۴ قلم‌نوشت افزار مورد نیاز خود را از طریق‌مناقصه خریداری مینماید .پیشنهاد دهندگان میتوانند با مراجعه بدفتر سررشته‌داری پشتیبانی ستاد بزرگ ارتشتاران ـ واقع در چهار راه قصر کوچه شاهین‌و ملاحظه نمونه اجناس و دریافت فهرست مشخصات وبرگ شرایط معامله پیشنهادات خود را تنظیم و تا ساعت ۱۲ روز ۵۲٫۳٫۲۶ بدفتر سررشته‌داری پشتیبانی ستاد بزرگ ارتشتاران تسلیم نمایند .
م الف ۳۹۳۴

قرارگاه پشتیبانی ستاد بزرگ ارتشتاران .

تاریخ ۵۲٫۳٫۲ شماره ۲۸۸۴ ک آ

آگهی تجدید مناقصه

کارخانه ذوب آهن آریامهر ۳۴۷۵ متر مکعب چوب‌روسی ـ نراد ـ صنوبر ـ و کاج و ۹۶۰ ورق تخته سه‌لائی و فیبر را از طریق مناقصه عمومی خریداری مینماید . شرکت کنندگان درمناقصه میتوانند برای دریافت برگ شرایط و مشخصات بدفتر تدارکات این کارخانه واقع در ۴۵ کیلو متری جاده اصفهان ـ شهرکرد مراجعه و پیشنهاد خود را همراه برگ شرایط و مشخصات باقید قبولی امضاء نموده تا ساعت ۹ونیم روز ۵۲٫۴٫۷ بدبیرخانه تسلیم نمایند .
کالای مورد مناقصه باید پس‌از مبادله قرارداد بتدریج طبق‌برنامه زمانی تحویل مندرج در برگ مشخصات تاپایان سال ۱۳۵۲ به‌انبار های کارخانه ذوب‌آهن آریامهر تحویل گردد.

سرپرست کل عملیات کارخانه آریامهر

آگهی مناقصه

شماره ۵۹۸ و ۵۹۹ و ۶۰۰ و ۵۲٫۶۰۱

راه‌آهن دولتی ایران ۱۰۰۰۰ عدد پیچ‌ومهره پ‌بدریل۳ و ۴۰۰۰۰ عدد مهره پابند (۳۳) و۱۲۰۰ تن پیچ گلوانیزه برای تراورس چوبی رابرطبق مشخصات و شرایط مربوطه .سی‌انداف یکی از بنادر ایران (خرمشهر یاشاهپور) یا مرز جلفای ایران یا ایستگاه راه‌آهن ایران‌ترکیه از طریق مناقصه خریداری می نماید . داوطلبان شرکت در مناقصه میتوانند در ساعت اداری جهت دریافت اسناد مناقصه باداره کل کارپردازی مراجعه‌نمایند شرکت کنندگان در مناقصه باید مبلغ دومیلیون و پانصدهزار ریال ۲۵۰۰۰۰۰ ریال بعنوان سپرده شرکت در مناقصه بصندوق راه‌آهن پرداخت و رسید صندوق یا معادل آن ضمانت‌نامه‌بانك های مجاز ایران که لااقل دوماه اعتبار از تاریخ مناقصه‌داشته باشد بضمیمه پیشنهاد خود تا ساعت ۹ صبح روز ۵۲٫۵٫۲۷ مطابق با ۱۸ اگوست۷۳ درصندوق پیشنهاد هاواقع‌دراداره کل کارپردازی بیاندازند .پیشنهاد های واصله ساعت ۱۰ همان روز بازو قرائت خواهد شد حضور پیشنهاددهندگان یا نمایندگان مجاز آنان در جلسه مناقصه آزاد است و راه‌آهن دررد ویا قبول هریك یا تمام پیشنهادها مادامی که قرارداد مبادله نشده است جزا و کلامختار میباشد به پیشنهاد فاقد سپرده و مشروط و مبهم و پیشنهادی که بعداز موعد مقرر برسد ترتیب اثر داده نخواهد شد سپرده برنده و حائز حداقل درجه دوم مناقصه نگهداری و در صورت استنکاف از انجام معامله بدون هیچگونه تشریفات بنفع راه‌آهن ضبط خواهد گردید و هزینه درج این آگهی (وآگهی‌نوبت‌اول) در جراید و پرداخت مالیاتی که دراین نسبت بعواید حاصله از این معامله بنابه تشخیص وزارت دارائی تعلق میگیرد بعهده برنده یا برندگان مناقصه میباشد راه‌آهن میتواند صدی‌بیست‌و پنج از میزان معامله راکسر یا اضافه نماید پیشنهاد های واصله از کشور هائیکه با دولت ایران پیمان معاملات تهاتری دارندبا شرایط مساوی حق‌تقدم خواهند داشت .

۴الف ۳۹۳۷ راه‌آهن دولتی ایران

میلیاردها تومان بی دفاع است!

در دو ماهه اخیر ۱۲ آتش‌سوزی پرخسارت در ایران رخ داده

● باید خانه‌ها و انبارهای کالا رادر برابر آتش‌سوزی مجهز کرد

● بازاریان بیشتر از هر گروهی‌از آتش‌سوزی‌زیان می‌بینند

با نگاهی‌به‌آمار آتش‌سوزی درسال های اخیر در تهران ، میتوان دریافت که آتش‌نشانی کشور ما در پیشرفتهائی که ما در سایر شئون مملکتی کسب کرده‌ایم ترقی چندانی نداشته است . به عبارت دیگر سازمان آتش‌نشانی ما درحال حاضر وسائل و عواملی را که برای مبارزه با آتش‌سوزی دراختیار دارد ، همان وسائل و عواملی است که در ۱۰ـ۱۲ سال پیش برای خاموش کردن آتش بکار میبرده است مضافا براینکه‌طی این‌سالهاتنها «کف‌ساز»دستگاهی که‌در محل حریق تولید کف میکند ، بروسائل سازمان آتش نشانی بعنوان یک وسیله تازه افزوده شده‌است.

در سال ۱۳۵۰ برابر آمار سازمان آتش‌نشانی پایتخت ، ۱۳۰۰ فقره آتش‌سوزی بزرگ و کوچک درتهران رخ دادکه تقریبامیشود روزی چهارحریق. در سال ۱۳۵۱ ـ ۱۶۶۶ فقره آتش‌سوزی در تهران بوقوع پیوست که از آن میان تنها از آتش‌سوزی‌مهیب‌وبزرگ دربنگاه واقع در میدان اعدام یادمیکنیم دراین آتش‌سوزی که ساعتها ماموران اطفاء حریق موفق‌به مهار کردن آن نشدند، میلیونها تومان خسارات‌مالی به تعدادی تاجر وارد شد.

محققا اگرچنین آتش سوزی‌در کشور انگلستان‌رخ میداد،ماموران ورزیده سازمان حفاظت از آتش سوزی آنکشوربا هلیکوپترهائی که در اختیاردارند برفراز محل‌حریق پرواز میکردند، و با ریختن مواد ضد آتش سوزی، بموقع موفق‌به خاموش کردن آتش میشدند در صورتیکه سازمان آتش نشانی ما حتی‌از یک فروند هلیکوپتربی‌بهره است.

در امریکا برای تربیت آتش نشانان ورزیده، دانشگاه ومدارس عالی‌دایر کرده‌اند لیکن‌در کشور مااگر کلاسهای کوتاه مدت‌آشنائی بانحوه مبارزه با آتش سوزی را که‌ازطرف سازمان دفاع غیرنظامی وسازمان آتش‌نشانی پایتخت برای افراد واحدهای دولتی دایر شده، کنار بگذاریم،حتی یک کلاس‌برای تربیت کارشناس و متخصص در زمینه مبارزه با آتش سوزی‌نداریم.

درصورتیکه آشنائی کامل‌راجع به بوجود آمدن آتش و شناختن خود آتش و عناصر تشکیل‌دهنده آن برای یک مامور آتش نشانی ضروری است،چرا که‌اوبا داشتن این معلومات‌بهترمیتواند ازوسائلی که‌در اختیار دارد استفاده کند.

امسال نیزطی دو ماه اخیرتنها درتهران۱۲ فقره آتش سوزی‌روی داده است که آتش سوزی بزرگ انبار گمرک بزرگترین آنها بوده است‌که‌خوشبختانه در سایه‌تلاش خستگی ناپذیر ۱۸۰ مامور آتش نشانی ، قبل از اینکه شعله های آتش‌خسارات مالی افزون‌تری‌ببار آورد، خاموش شد.

در حالیکه کشور امریکا درسال دو میلیارد دلار خرج مبارزه با آتش سوزی میکند، واز وسائل مدرن آتش‌نشانی برخوردار است وسازمان‌آتش نشانی‌شان ماموران وکارشناسانی ورزیده و متخصص درخدمت دارند، معذالک بخاطر اینکه زندگی ماشینی امروز برای سیمهای منفی و مثبت‌نقطه متقاطع قرار داده است، طبق آمار رسمی دولت امریکاآتش سوزی هر سال بالغ بردو میلیارد دلار خسارت مالی ببار می آورد، و متجاوز از ۱۲ هزار نفر قربانی حریق ها می شوند.

بااین‌وصف سازمان آتش‌نشانی کشور ما که روز بروز با تراکم جمعیت و افزایش کارخانه های صنعتی در شهرهاروبرو میشود ، حتی از داشتن یک نردبام مرتفع بی‌بهره است.

خبری‌در روزنامه موردخ ۵ر۳ر۵۲ اطلاعات آمده بود، مبنی براینکه کلیه دارندگان انبار هاو بنگاهها مکلف‌اند که کالا و اجسام قابل اشتعال و آتش‌زا را، از کالا های دیگر مجزاکنند و در نقطه دیگری در خارج از شهر نگهداری‌نمایند، بنابراین درحالیکه‌درکشورامریکاقبل ازشروع‌کاریک ساختمان‌برای طرح نقشه وانتخاب مصالح ساختمان ، از نظر و توصیه های مهندسین حفاظت آتش سوزی استفاده می شود، معهذا در کشور ما تازه‌بفکر این افتاده‌اند که اجناس آتش‌زاو زودسوز را از کالای دیگر مجزا کنند.

در ساختمان انبارهای نگهداری کالای تهران که در هرکدام از آنها میلیونها تومان کالا نگهداری میشود ، بهیچوجه نکاتی که باید از لحاظ ایمنی‌درمقابل آتش‌سوزی در ساختمان یک انبار کالا بکار رود ، در نظر گرفته نشده‌است. از همین‌رو از یک سوی‌آتش‌خیلی زود به این انبارها سرایت‌میکند، ودرمقابل حریق تسلیم محض‌است و از سوئی دیگر ماموران اطفاء حریق برای خاموش کردن آتش دچار مشکلاتی خواهند شد.

سه عامل را میتوان عوامل‌اصلی ایجاد آتش‌سوزی دانست :

۱ـ آتش‌سوزی‌های طبیعی که در اثر بالا رفتن درجه حرارت در اطراف اجسام قابل اشتعال بوجود می‌آید و تغییرات جوی هم مانند زلزله ، سیل، طوفان ، و رعدوبرق ازعوامل طبیعی در بوجود آمدن آتش‌سوزی هستند .

۲ـ آتش‌سوزیهای غیر عمدی که در نتیجه اهمال و عدم دقت مردم تولید میگردد ، مانند : روشن گذاشتن وسائل گرم کننده،انداختن آتش سیگار ، و ایجاد احتراق در نزدیکی فرآورده‌های نفتی .

۳ـ حریقهای عمدی، آتش‌سوزی هائی که اشخاص عمدا بوجود می‌آورند انگیزه‌های این کار را میتوان تحت عنوان خصومت با دیگران ، رقابت در تجارت ، بحرانهای روانی ، از بین بردن مدارک ، دریافت حق بیمه و پوشاندن آثار جرم بیان کرد.

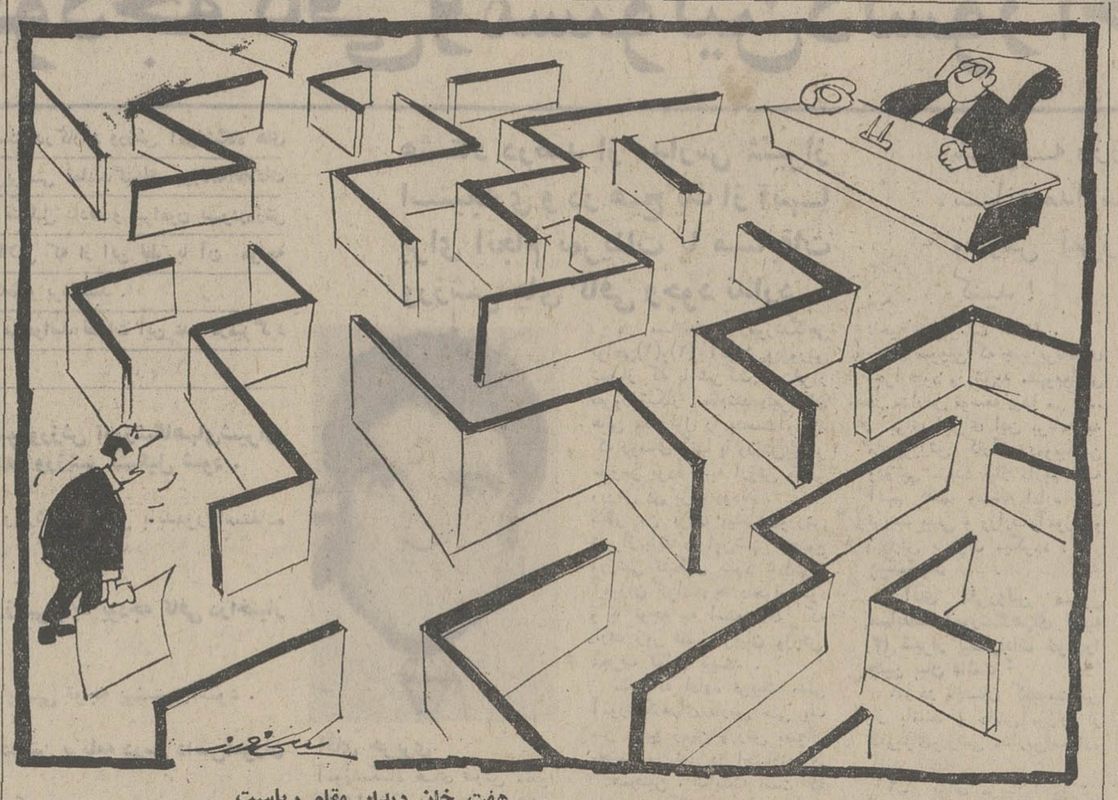

هفت خان دیدار مقام ریاست

از فردا صبح فقط در
سینما بولوار
ماریزامل. الزامارتینلی. ژان‌سورل
در فیلم پانورامیک و رنگی
یکی برای دیگری
باشرکت : جان‌ایرلند. ژان‌سوبیسکی . فیت دامرگ

خوانندگان روزنامه انتقاد میکنند

انتقادات تلفنی خود را ، هر روز غیر ازپنجشنبه ما ـ با تلفن ۳۱۱۰۷۱ درمیان بگذارید

تلفن‌ها

● **الو من مرتضی باقری ـ** اتوبوس های خط مسیر میدان شوش به‌کشتارگاه کثیف هستند . هرچند عده‌ای ازمسافرین ،باعث کثیف شدن اتوبوس ها می شوند ، ولی باید اتوبوس ها را روزانه‌در دو نوبت تمیز کنند .

● **الو من حسین ربانی ـ** از یک طرف از صاحبان زمین های بایر داخل محدوده مالیاتی بابت‌بایر بودن زمین‌انها می‌گیرند، و از طرفی دیگر بتازگی شهرداری از صدور پروانه ساختمان برای زمین های‌کمتر ازسیصد متر خودداری می کند . در این صورت گرفتن مالیات از زمین های‌بایر بی‌مورد است .

● **الو من فخری بلوری ـ** ساکن خیابان سی‌ام در تهران‌ویلا ـ ماموران شهرداری بشکه های پراز زباله‌ها را درکوچه ما جمع می کنند، و تازه اواخر شب کامیون های مخصوص شهرداری برای حمل زباله ها که در طول روز موجب افزایش پشه و مگس در محل شده است می‌آیند.

● **الو من هوشنگ‌برازنده ـ** یک نانوائی ، واقع در چهارراه‌هاشمی ،سلسبیل، ازوزن‌کردن نان‌خودداری می کند ، زیرا صاحبش می خواهد از این راه کم فروش کند . وقتی هم خریداران اعتراض می کنند با جواب های توهین‌آمیز صاحب‌نانوائی روبرو میشوند. بدنیست رسیدگی کنندو اگر حرف من درست بود ، از این کار جلوگیری نمایند .

★ **الو من علی صالح ـ** تماس با تلفن‌هائی که در کرج با شماره «۳»شروع میشود ، از تهران بسیار مشکل است . با اینکه ما مدتی است با این مشکل روبرو شده‌ایم ، معذالک شرکت مخابرات هنوز برای رفع مشکل‌ما اقدامی نکرده است .

★ **الو من ابراهیم کیانی ـ** جدول‌بندی و قسمتی از سطح خیابان شماره ۱۵ (بین امیرآباد شمالی و یوسف‌آباد) را خراب کردند ، و بعد دنباله کار را رها کرده‌اند و رفتند . بنویسید برای مرمت نقاط مزبور اقدام کنند .

آقای شهردار
زمین شهرداری را میخواهند تصرف کنند

اهالی کوچه تلفنخانه قلهك از شهرداری ناحیه انتظار داشتند ، قطعه زمین نسبتا وسیعی را ، که حدود سی سال پیش گودال بزرگی در مسیل رودخانه بود، و اکنون سالها است درانتهای کوچه تلفنخانه قلهک ، بلا استفاده افتاده است بصورت پارکی برای اهالی این منطقه که از داشتن فضای سبز بی بهره‌اند ،در بیاورد ، ولی حالا گویاقرار است عده‌ای سودجوباتصرف زمین مزبورکه متعلق به شهرداری است آرزوی‌دیرینه اهالی را ناکام سازند.

احمد خانی

نامه‌ها

مرمت نمی‌کنند !

حدود ۸ ماه پیش دوطرف کوچه خرم ،واقع در خیابان کرمان را بمنظور کابل‌کشی مورد حفاری قراردادند ،لکن تاکنون برای مرمت نقاط حفاری شده اقدامی نشده است . حدود ۲۰ روز پیش هم شکوائیه‌ای مبنی‌بر ترمیم نقاط مزبور ، به شهرداری ناحیه ٦ تسلیم کردیم ، ولی هنوز نتیجه مثبتی عایدمان نشده است . ملاحسنی

از فردا صبح در بهترین گروه سینمائی پایتخت
اروپا ـ نیاگارا ـ میامی ـ الوند کیهان گلدیس ـ مارلیک ارانوس ـ سیلوانا و... سیلورسیتی (قلهك)
مختار . وجستا . دلیله . علی محزون . بهرامی و تجدد
در فیلم
بدکاران
بارقص : نادیا . کارگردان : قدرت‌الله احسانی
تهیه و پخش : آریانا فیلم
همزمان با تهران در شهرستانهای ★ آبادان (سپیلا ـ کیهان) ★ تبریز (کریستال ـ دیانا) ★ مشهد(آسیا ـ سانترال) ★ شیراز (کاپری ـ پرسپولیس) ★ کرمانشاه (شهرفرنك) ★ اهواز (ساحل) ★ رشت (کوروش) ★ همدان (هما)

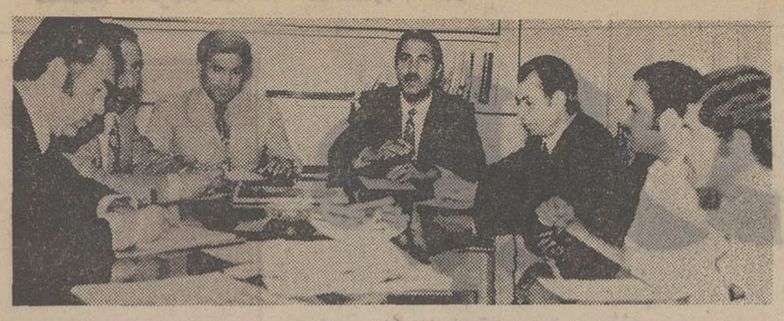

گوشه‌ای از میزگرد ورزش اطلاعات در شیراز

مسئولین ورزشی آموزشگاههای شیراز درمیزگرد اطلاعات :

به بودجه کافی و مسئولین دلسوز احتیاج دارد

چند تن از دست‌اندرکاران ورزش آموزشگاه های شیراز در اداره سرپرستی نمایندگیهای روزنامه‌اطلاعات در فارس میزگردی تشکیل دادند و پیرامون بهبودورزش آموزشگاهها و مشکلاتی که از این نظر با آن مواجه هستند به بحث و گفتگو پرداختند .

آنچه در زیر می‌خوانید نظرات این عده درمیزگرد اطلاعات است :

۱ـ برای پیشرفت و بهبودورزش آموزشگاههای‌شیراز، لازم است در این شهر مجتمع ورزشی تشکیل شود .

۲ ـ درتابستان کلوپهای ورزشی‌مدارس بایدمورداستفاده دانش آموزان قرار گیرد .

۳ ـ برای خرید وسائل ورزشی باید بودجه کافی دراختیار مدارس گذاشته شود .

٤ ـ به‌ورزش روستاها بایستی توجه بیشتری شود .

۵ ـورزش صبحگاهی بایددرمتن برنامه درس دانش‌آموزان قرار گیرد .

مجتمع ورزشی

آقای حریری کارشناس تربیت بدنی‌اداره کل آموزش و پرورش استان فارس : نزدیك به چهار ماه‌است‌که درشیرازبسمت کارشناس‌تربیت بدنی انتخاب شده‌ام . طی این مدت از محل شورای ورزشی

هشتاد درصد از مدارس شیراز استیجاری و در هیچ یك از آنها برای انجام تمرینات یا مسابقات ورزشی جای کافی وجود ندارد

آقای حریری

آموزشگاه های فارس مبلغ (۱٤۰۰۰۰۰۰) ریال بابت بدهی سالهای پیش تربیت بدنی پرداخته‌ایم که باتوجه به این رقم،درحال حاضر برای‌پیشرفت ورزش‌آموزشگاهها ،حق‌التعلیم معلمین ورزش و احداث کلوب های ورزش‌هیچگونه اعتباری‌در اختیار نداریم .

در مسابقات آموزشگاهی نواحی(۱)و(۲) آموزش‌وپرورش شیراز که با شرکت هفت‌هزار نفرورزشکار انجام‌شد،دبیرستان هائی مقام اول را بدست‌آوردند که روسای آنها با ورزش‌بیشتر مانوس بوده و به ارزش واقعی ورزش پی برده بودند .

بنظر من برای پیشرفت‌ورزش شیراز باید در این‌شهر مجتمع ورزشی تشکیل شود تادانش ـ آموزان بتوانند به دلخواه خود و با توجه به استعدادی که دارند زیر نظر مربیان ورزش مجرب تعلیم ببینند .

متاسفانه اداره تربیت بدنی آموزشگاههای فارس حتی یك متر مربع زمین ورزش بعنوان مجتمع ورزشی در اختیارندارد.

همچنین ، شایسته است که ورزش صبحگاهی وسیله دیپلمه های تربیت بدنی در برنامه ورزش دبستانهاو مدارس‌راهنمائی تحصیلی گنجانیده شود تا ورزش دبیرستانها از شکل انفرادی خارج شده و کلیه دانش‌آموزان موظف باشند در مسابقات کلاسی ، دبیرستانی‌و ناحیه‌ای شرکت نمایند .

در صورتی که چنین‌برنامه‌ای اجرا شود ورزش‌به مفهوم‌واقعی در مدارس توسعه پیدا می کند.

برای اجرای این برنامه به مربی‌ورزش کارآزموده‌ومیادین ورزشی متعدد نیاز داریم که آنهم فقط وسیله اداره کل تربیت بدنی و وزارت آموزش‌و پرورش برطرف میگردد .

پیشنهاد

آقای علی‌روئین مسئول مسابقات آموزشگاههای ناحیه (۲) شیراز پیشنهادات خود را چنین بیان داشت :

۱ـ در تابستان کلیه‌مدارس باز باشند و دانش‌آموزان از کلوبهای‌ورزشی مدارس‌استفاده کنند

۲ـ برای مربیان ورزش دبستانها و مدارس راهنمائی تحصیلی در تابستان بطور تفکیك کلاسهای کارآموزی‌و مربی گیری گذاشته شود .

۳ـ از سال آینده برای مدارس راهنمائی تحصیلی‌مربی انتخاب شود . چون اگرورزش دوره راهنمائی وسیله مربیان غیر متخصص اداره گردد،بزودی ریشه ورزش درآموزشگاههای شیراز خشکیده خواهد شد .

٤ـ علاقمند نمودن بعضی‌از روسای مدارس به ورزش ، بخصوص آنها که با تربیت‌ـ بدنی آموزشگاههای شیراز بیگانه‌اند .

گرانی وسائل ورزش

آقای غلامعلی سخنوری مسئول شهریه ورزشی دانش آموزان شبانه مدارس‌را صرف پیشرفت ورزش آموزشگاه های روزانه کنید !

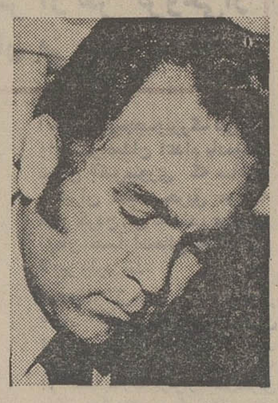

آقای علی روئین

آقای غلامعلی سنجوری

تربیت بدنی ناحیه (۱)شیراز :

ـوسائل ورزشی کرانست ویك چهارم بودجه ورزشی‌برای خرید وسائل ورزشی‌موردنیاز یك دبیرستان کافی نیست افزایش ۵۰ ریال بابت شهریه ورزشی دبیرستانها به۱۰۰ریال هم‌اصولی نیست بلکه‌اجحاف است که به اولیاء دانش‌آموزان میشود .

آقای محمدرحیم آزرم

بودجه کافی نیست

آقای محمد رحیم آزرم رئیس دبیرستان حاجقوام و خزانه‌دار شورای ورزش آموزشگاههای استان فارس چنین گفت :

ـ برای استحکام شالوده ورزش ، ورزش راباید از دبستان شروع کرد و در دبیرستان و دانشگاه از آن بهره‌برداری نمود تاورزشکاران پرورش یافته و در مسابقات‌مهم و بزرك شرکت نمایند . اگر به تیمها و نفرات‌شرکت کننده

وسیله استاندار فارس :

نمایشگاه‌عکس رومانی درشیراز گشایش یافت

آقای پیروز استاندار فارس ، معاون وزارت اطلاعات ، سفیر رومانی‌وگروهی.از مدعوین هنگام بازدید از نمایشگاه عکس رومانی امروز

شیراز ـ خبرنگار اطلاعات :

با حضور آقای پیروز استاندار فارس سفیر رومانی در دربار شاهنشاهی‌آقای انواری معاون فنی وزارت اطلاعات ، تیمسار سالاری سرپرست شهربانی های فارس مقامات محلی ، نمایشگاهی ازعکس های‌رومانی امروز در پارک فرحناز پهلوی شیراز ترتیب یافت . در این نمایشگاه که از طرف وزارت اطلاعات و با همکاری اداره کل اطلاعات‌استان فارس‌تشکیل شده بود ، ابتدا آقای عرب سرپرست اداره کل اطلاعات استان فارس طی سخنانی به روابط دوستانه ایران‌ورومانی اشاره کرد وبه تشریح پیشرفت های رومانی امروز پرداخت .

آنگاه‌سفیر رومانی مطالبی در باره دوستی فی‌مابین‌ایران و رومانی‌پرداخت وسپس آقای پیروز استاندار فارس نمایشگاه مذکور رابنام شاهنشاه آریامهر افتتاح کردو شرکت کنندگان‌از نمایشگاه ، بازدید کردند .

استاندارخوزستان دررامهرمز

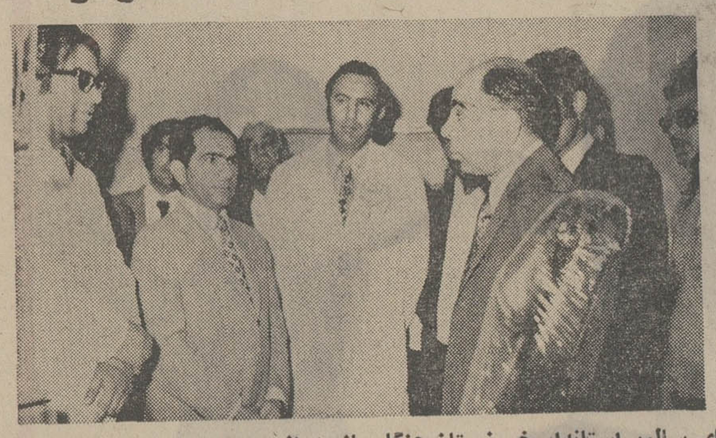

آقای سالور استاندار خوزستان هنگام بازدید از بهداری رامهرمز

رامهرمز ـخبرنگار اطلاعات:

آقای سالور استاندارخوزستان باتفاق چندتن از مدیران کل این‌استان وارد رامهرمز شد و مورداستقبال روسای ادارات‌دولتی قرارگرفت.

استاندار خوزستان ابتدا از مرکز درمانی و بهداشتی کورش بزرك‌بازدید نمود وسپس مدرسه راهنمائی کورش کبیر، خانه پیشاهنگی ، فرمانداری فروشگاه تعاونی ومسجد جدیدالتاسیس‌واقع در خیابان دهقان را مورد بازدید قرارداد.

آقای‌سالور سپس از یك‌نانوائی که‌بااسلب جدیدبهداشتی‌ساخته شده دیدن کرد . ودر خاتمه از استادیوم ورزش رامهرمز که‌از ۳سال پیش کار خاکبرداری آن آغاز شده بازدید نمودو در مورد ساختن‌این استادیوم به مسئولین امر دستوراتی داد.

رئیس انجمن استان فارس درنورآباد

نورآباد ـ خبرنگار اطلاعات :

آقای علی سامی رئیس انجمن استان فارس باتفاق آقای هیات دبیر حزب ایران نوین فارس برای بررسی نیازمندیهای مردم ممسنی. وارد نورآباد شد و در جلسه‌ای که بهمین منظور در فرمانداری ممسنی برگزار گردید ، شرکت کرد .

در این جلسه ابتدا آقای نصرالله فتحی‌نژاد خیرمقدم گفت وپس از گزارش آقای هاشمی شهردار نورآباد ، فرماندار ممسنی پیرامون پیشرفت های عمرانی و نیازمندیهای ممسنی سخنانی ایراد کرد .

اتومبیل در بیابان تکمیل میشود

مسجد سلیمان : اتومبیل شماره ۵۱٦٦۵ تهران ـ د که به سرقت رفته بود در سرراه مسجدسلیمان به چنگ مامورین افتاد . سارقین این اتومبیل را بسرقت برده ولی ازترس مامورین در بیابان رها کرده بودند !

در جلسه‌ای که با حضور آقای فخاری رئیس آموزش و پرورش نائین ،در اطاقکار وی تشکیل شد ، نسبت به تعمیر و تکمیل بنای‌ساختمان یکی از دبستانهای برزن محمدیه تصمیمات لازم اتخاذ شد .

کمیسیون کشتار دام در شهر کرد

شهرکرد ـ در کمیسیون کشتار دام شهر کرد که با حضورآقای عادلی فرماندار و اعضای کمیسیون این شهر تشکیل شد ، ابتدا آقای عادلی پیرامون بهداشت ، کنترل و نظارت دقیق ذبح دامها مطالبی ایراد کرد و ضمن آن تائید گردید ، که هرچه زودترکشتارگاه جدید آماده افتتاح خواهد شد.

در همین جلسه اعضای کمیسیون هر یک نظراتی در جهت بهبود وضع کشتار دادند .

ازطرف شهرداری شیراز

۲ گاوداری درشیراز تخریب شد

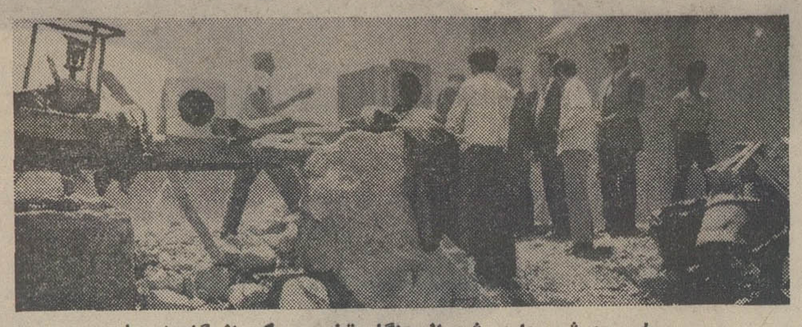

مامورین شهرداری شیراز هنگام تخریب یکی از گاوداریها

دوگاوداری که در وسط شهر شیراز قرار داشت و سلامت وبهداشت مردم راتهدید میکرد وسیله شهرداری این شهر و با حضور نمایندگان دادستان ، اداره‌بهداشت و روسای نواحی شهرداری و سرکار سرهنگ وجدانیان‌رئیس بازرسی این اداره تخریب شد.

یکی از گاوداری ها متعلق به احمد و محمود نجاتی بود که در کوشک قوامی در زمین مردم ایجاد شده بود و دیگری که در خیابان زند قرار داشت‌و متعلق به فرج‌اله نوحه‌خوان بود . وی مدت سی سال در این محل به گاوداری اشتغال داشت و با اینکه از طرف شهرداری باو دستور تخلیه داده شده بود ، ولی او باین تذکر توجهی نمیکرد و سرانجام شهرداری ناچار شد خوددست به تخریب ان بزند.

ضمنا گاو هائی که در این ۲ گاوداری بودند . وسیله مامورین تحویل صاحبان آنان گردید .

۲۵ زنبور دار

درکلاس زنبورداری شرکت کردند

اصفهان : برای ارشادو تعلیم زنبورداران وتربیت کارگر ماهر در رشته زنبورداری یك کلاس آموزشی در مرکز کشاورزی کبوترآباداصفهان گشایش‌یافت. دراین کلاس که هفت روزادامه دارد ، ۲۵ نفر از زنبور داران فرماندارپکل چهارمحال‌و بختیاری شرکت دارندوباروش های جدید زنبورداری آشناخواهندشد .

درمراسم گشایش این کلاس، رئیس‌مرکز آموزش کشاورزی کبوترآباد ، رئیس کل کشاورزی و منابع طبیعی ، فرماندار کل چهارمحال‌وبختیاری و مدیر کل کشاورزی ومنابع طبیعی استان اصفهان حضورداشتند.

کشف سیگار قاچاق

برازجان : مامورین ژاندارمری برازجان از یک کامیون ده تن به شماره ۱۲٦۷۲ الف که رانندگی آنرا شخص محمد حاجی مراد به‌عهده داشت ، ۷۹ کارتن سیگار خارجی کشف کردند وراننده‌را همراه‌محموله مکشوفه تحویل‌مقامات قضائی‌دادند.

کشف اموال مسروقه

قم ـ خبرنگار اطلاعات :

مامورین شهربانی قم به اتومبیل شماره ۱۲۸۱۸ تهران ـ س برانندگی علی سیستانی مقدم ۳۳ ساله ، که زنی در آن مشغول رقص بود ، در میدان فرح قم ظنین شدند . و آنرا تحت نظر قرار دادند .

مامورین بدنبال آن با نماینده دادسرا وارد منزل علی گشته و مقادیر زیادی‌ضبط‌صوت ، رادیو ، فرش ، لوازم دیگر اتومبیل بارزش بیش از بیست هزار تومان کشف کردند .

طبق‌اطلاع ، اتومبیل متعلق به شخصی موسوم به کتابعلی کرمانشاهی‌راد می باشد که در اختیار علی قرار داشت . هم‌اکنون مامورین مشغول تحقیقات بیشتری هستند .

نیازمردم بندردیلم

بندردیلم ـخبرنگار اطلاعات :

وضع برق‌در بندر دیلم نامطلوب است باتوجه باینکه این منطقه یکی‌از مناطق گرمسیری‌است‌ومردم آن برای‌استفاده از یخچال ، کولرو پنکه‌احتیاج به برق‌دارند، واستفاده از برق فعلی کفاف‌این بندر را نمیدهد. جا دارد مسئولین امر نسبت به تامین برق این‌بندر اقدام لازم معمول‌دارند.

گشایش خانه های انصاف

یزد ـ خبرنگار اطلاعات :

دومین دوره خانه های‌انصاف روستا های محمدآباد ، رحمت‌آباد و دهنو از توابع یزد، وسیله‌آقای پاینده رئیس دادگستری این شهر طی مراسمی افتتاح شد .

در مراسم گشایش خانه ها گروهی از طبقات مختلف مردم حضورداشتند.

حفرچاه

عملیات حفاری چاه شماره(۵۳) اهواز که در روز سی‌ام بهمن ماه سال پیش آغاز شده بود ، پایان یافت .

این چاه که‌توسط شرکت حفاری «ستانفه» حفاری شده است دارای ۲۷۳۰ متر عمق است و از طبقات آسماری نفت تولید می‌کند .

خوزستان ـ خبرنگار سیاراطلاعات

نمایندگان اطلاعات درخدمت مردم

گروهی از مردم مهریز یزد بدفتر نمایندگی اطلاعات مراجعه کردند و به خبرنگار ما در این شهر اظهار داشتند:

ـچون راه فرعی از داخل مهریز بجاده اصلی‌کرمان ـ یزد تاکنون اسفالت نشده است ، از مسئولین امر تقاضاداریم، دراین مورد اقدام کنند .

توضیح مسئولان امور درباره تقاضاهای مردم

مامور ثبت

از طرف دفتر اطلاعات و روابط عمومی و امور پیگیری‌ثبت احوال کل کشور ، راجع به مطلبی که زیر عنوان « اهرم فاقد مامور ثبت احوال است » در همین صفحه به چاپ رسید ،توضیحی به روزنامه رسیده کهذیلا درج میگردد .

ـ اهرم دارای ۲۸ قریه است که مامور مربوطه موظف‌است کلیه قراء مذکور را سیاری و ثبت وقایع نماید و با کسر سازمان فعلی میسر نیست که مامور ثابتی در اهرم به کار گمارده شود.لکن به مامور حوزه (۱۰) اهرم دستور داده شد که حداقل در ماه ده روز بطور مداوم در اهرم به حوائج سجلی اهالی رسیدگی و اقدام نماید .

برق نجف‌آباد

همچنین شرکت برق منطقه‌ای اصفهان در مورد مطلبی که راجع به وضع برق نجف آباددراین‌صفحه چاپ شده‌بودتوضیحی به روزنامه ارسال داشته که در زیر می خوانید :

در مورد اختلال در روشنائی برق نجف آباد این‌شرکت برای نوسازی ناچار ممکنست قسمتی از شبکه رابرای تامین‌جانی کارگران قطع نماید . این اقدامات و اخبار مربوط بخاموشی شهراصفهان و بخش های تابعه بجز خاموشی های اتفاقی که غیر قابل پیش بینی است روزانه از طریق رادیو تلویزیون اصفهان به عموم‌مردم میرسد .

نرخ کله‌پاچه

مدیر عامل شرکت گوشت اصفهان در پاسخ خبر مندرج در شماره ۱٤۰۹۹ روزنامه اطلاعات راجع به نرخ کله پاچه اعلام‌کرد: در اردیبهشت پس از اینکه کله بزها باعتراض خود خاتمه دادند مقرر شد در قبال یک دست کله پاچه و سیراب ٤۲ ریال یعنی‌همان مبلغی که قبلا دریافت میشده اخذ گردد .

همچنین طبق معمول در ماه های خرداد ، تیر ، مرداد و شهریور نرخ دریافتی برای یک دست کله پاچه و سیراب ۲۵ریال تعیین گردید .

مذاکرات اعضای هیات مشورتی روزنامه اطلاعات

آب ساوه با نمک است!

تلفن منغاطیسی ساوه باید تبدیل به خودکار شود

دختران دانش آموز ساوه آزمایشگاه میخواهند

تقاضای‌تاسیس یك‌دبیرستان حرفه‌ای در ساوه تا کنون چند بار در جلسه هیات مشورتی روزنامه اطلاعات مطرح شده است ، اما متاسفانه در مورد تاسیس چنین دبیرستانی‌درساوه اقدامی صورت نگرفته است .

این مطلب را آقای حسین سمندر رئیس هیات مشورتی روزنامه اطلاعات در ساوه در جلسه اخیر این هیات بیان داشت و افزود :

ـ با توجه به قرب مسافت ساوه تا تهران و موقعیت آن‌در استان مرکزی باردیگرپیشنهاد خودرا مبنی‌بر ایجاد دبیرستان حرفه‌ای در ساوه مطرح میکنیم و از اولیاء امور تقاضا داریم با تاسیس‌آن ، یکی‌از نیازمندی های واقعی مردم این شهرستان را برطرف سازند .

تلفن

آقای حاج سید تقی قوامی عضو هیات مشورتی گفت :

ـ یکی از خواستها ووسائل مورد نیاز مردم ساوه تلفن‌است در جلسات قبلی هیات مشورتی بارها پیشنهاد کردیم که اولا تلفن مغناطیسی ساوه به‌خودکار تبدیل شود و ثانیا شماره تلفن های جدید در اختیار متقاضیان گذاشته شود ، اما تا کنون نه تنها در مورد تبدیل تلفن مغناطیسی ساوه خودکاراقدامی صورت نگرفته است بلکه هر وقت کسی به اداره تلفن‌مراجعه می‌کند و تقاضای نصب تلفن می کند به او می گویند که فعلا شماره نداریم ! امیدواریم مقامات مسئول به وضع تلفن ساوه هم سروسامانی دهند .

اعضای هیات مشورتی روزنامه اطلاعات‌در ساوه بترتیب از راست به چپ آقایان : سید تقی قوامی ، محمد حسین رضائی ،علی امین ناجی ، حسین سمندر و دکتر ابوالقاسم فخاریان

آقای محمد حسین رضائی یکی دیگر از اعضای هیات گفت :

بقیه در صفحه دوم

اخبار کوتاه

اهواز : ٦ تن از سپاهیان دوره نهم خدمات‌دادگستری مامور خدمت در استان خوزستان وارد اهواز شدند . این سپاهیان که دوره آموزش خود را در تهران گذرانده‌اند ، دوره خدمت خودرا در اداره کل دادگستری خوزستان طی خواهند نمود .

اهواز : بدنبال‌صدور دستور تشکیل دفاترثبت‌نام از طرف‌وزارت کشور جهت انتخاب یک نماینده از شهرستان اهواز برای مجلس شورای ملی‌هیئت ثبت‌نام انتخابات این شهرستان،پس‌از تشکیل جلسه اطلاعیه‌ای منتشر کرد .

در این اطلاعیه با اشاره‌به محل های تعیین شده جهت ثبت‌نام ساعت کار دفاتر ثبت‌نام افراد نیز ذکر شده است .

اهواز : ۱۷ نفر از دانشجویان سال سوم رشته مهندسی دانشکده نفت آبادان باتفاق یکی از اساتید آن دانشکده وارد اهواز شدند . و از تاسیسات بهره برداری‌شماره ۲ و یک چاه در حال حفر و سایر تاسیسات رفاهی و پیشرفت های عمرانی در اهواز دیدن کردند .

اهواز : سفیر چکسلواکی در دربار شاهنشاهی که برای یک بازدید پنج‌روزه‌از تاسیسات‌صنعت نفت به جنوب سفر کرده است از تاسیسات صنعت نفت در اهواز بازدید نمود .

اهواز : هیئت‌مرکزی جمعیت شیرو خورشیدسرخ اهوازباحضور آقای سالور استاندار خوزستان تشکیل جلسه داد .

در این جلسه پس‌از گفتگو در مورد امور جمعیت نسبت به انتخاب چند پزشک برای شورای درمانی و کسری اعضاء موسس اقدام لازم بعمل آمد .

اهواز : سومین جلسه‌سمینار سرپرستان شرکت های تعاونی روستائی استان‌خوزستان در اداره کل اطلاعات تشکیل شد .

در سومین‌روز این کنفرانس خانم دکتر طلعت بصاری معاون امورداشجوئی‌دانشگاه جندیشاپور برای شرکت کنندگان در سمینار سخنرانی کرد .

رئیس‌ستاد نیروی هوائی آلمان

ازتاسیسات جزیره خارك دیدن کرد

رئیس ستاد نیروی هوائی آلمان غربی هنگام بازدید ازتاسیسات جزیره خارک .

مسجد سلیمان ـ خبرنگار اطلاعات

ژنرال « گونترال» رئیس ستاد نیروی هوائی کشور آلمان غربی باتفاق همسر خود و۱٤ تن‌ازافسران عالی رتبه نیروی‌هوائی آن کشور با هواپیما وارد جزیره خارک شد .

در این سفر تیمسار سرتیپ خاصیان در معیت ژنرال گونترال بود . رئیس ستاد نیروی هوائی آلمان غربی پس از ورود به‌خارک از تاسیسات صنعت نفت و آثار باستانی جزیره و همچنین پایگاه دریائی خارک بازدید کرد و در ضیافت ناهاری که از طرف رئیس شرکت ملی نفت در آن جزیره ترتیب یافته بود ، شرکت نمود .

تعیین نرخ گوشت درهمایونشهر

همایونشهر ـ خبرنگار اطلاعات :

کمیسیون تعیین نرخ شهرداری با حضور آقای مصروفی‌بخشدار همایونشهر ، سرکار سروان جوزانی رئیس شهربانی ، مهندس احمد رضا روحانی شهردار ، اعضاء انجمن شهر و آقای نشاط نماینده پیشه‌وران در محل شهرداری تشکیل گردید .

در این کمیسیون که نمایندگان صنف قصاب نیز حضورداشتند پس از مذاکره و تبادل نظر ، نرخ گوشت به شرح زیر اعلام گردید.

گوشت گوسفند هر کیلو ۹۰ ریال وگوشت گاو و گوساله ازقرار هر کیلو ۵٦ ریال ضمنا مقرر شد ، ازطرف شهرداری همایونشهر بازرسانی برای سرکشی به مغازه های قصابی تعیین شوند ، تا چنانچه قصابی گوشت را از نرخ تعیین شده گرانتر بمعرض فروش بگذارد ، وسیله بازرسان تحت تعقیب قانونی قرار گیرد.

جنوب

بقیه از صفحه اول

ورزش آموزشگاه های شیراز

در مسابقات نظاری بیلیکنیم درمی‌یابیم که اغلب آنها دانش‌آموز یا لااقل درمراحلی هستند که سن آنها با یك دانش‌آموز مطابقت دارد ، چه‌بهتر که به ورزش دبستانها و دبیرستانها بااحداث میادین ورزش متعدد و به‌کار گماردن مربیان‌مجرب بیشتر توجه شودتانتیجه‌ای‌عالی بدست آید .

متاسفانه پس‌ازاینکه‌سازمان تربیت‌بدنی‌ازورزش‌آموزشگاهها جدا شد ،آموزشگاه ها برای انجام مسابقات و تمرین از وسائل ورزشی محروم شدند.

درحال‌حاضر مابه میادین وسالن های متعددورزش‌احتیاج داریم در حالیکه بودجه کافی دراختیار نداریم!

دراین‌موردوزارت آموزش‌وپرورش باید به هرشهرستان باتوجه به موقعیتی که دارد کمک مالی‌کند.

حال‌که‌بفرمان اعلیحضرت‌شاهنشاه آریامهر امسال سال ورزش اعلام گردیده است امیدواریم بودجه‌ای دراختیار آموزشگاههای شهرستانها گذاشته‌شود تاصرف پیشرفت و بهبود ورزش آموزشگاهها گردد.

ناگفته نماند بعضی از مدارس برنامه آموزش را اجرا می‌کنند اما به پرورش اهمیتی نمی‌دهند.

از این گذشته اغلب مدارس برنامه ورزش را از متن برنامه درسی حذف می‌کنند در صورتی که وجوه ورزشی را بموقع دریافت می‌دارند وتازه همین بودجه راهم صرف امور ورزشی نمی‌کنند !

وزارت آموزش و پرورش‌باصدور بخشنامه‌هائی از مسئولین مدارس بخواهد تاورزشی‌که در متن‌برنامه بایستی گذاشته شود بدان توجه شود. کلیه مدارس همانگونه که در امتحانات درسی شرکت میکنند در مسابقات ورزشی نیز شرکت نمایند.

ورزش روستاها

موضوع مهم دیگری که توجه به آن لازم است ، موضوع ورزش روستاها میباشد .

در این زمینه باید وسائل‌ورزشی دبستانهای سباهی را در روستاها فراهم ساخت و انجمنهای ده نیز میتوانند تسهیلات لازم و کافی را برای آنان مهیا کنند تا در ورزش روستاها که محل سکونت اغلب توده مردم است تحول و پیشرفتی در امر ورزش حاصل گردد و روستانشینان که خوشبختانه از بعضی آلودگی‌های شهرنشینی‌دور هستند از ورزش بهره گیرند.

آقای عبدالصمد جمشیدی
مدارس استیجاری

آقای عبدالصمد جمشیدی مسئول تربیت بدنی ناحیه (۲) شیراز :

ـ هشتاد درصداز مدارس‌شیراز استیجاری است و فضای این مدارس حتی برای تنفس دانش‌آموزان کافی‌نیست‌چه رسدبهاینکه در مدرسه جائی داشته باشندبرای ورزش !

زمانی می‌توان به پیشرفت وبهبود ورزش آموزشگاهها امیدوار بود که هر مدرسه وسعت کافی برای ایجاد میدان ورزش و تجهیزات ورزش داشته باشد.

فکر قدیمی خانواده‌ها

خانم پری‌دخت مرادی

خانم پری دخت مزارعی رئیس هنرستان معدل وخزانه‌دار شورای ورزشی آموزشگاههای ناحیه (۲) شیراز:

ـ متاسفانه بعضی از خانواده‌ها هنوز دارای افکار کهنه و قدیمی هستند و به مفهوم واقعی ورزش واثرات نیکوی آن پی نبرده‌اند و تمایل فرزندان خود را به‌ورزش مقدمه تنبلی و مردود شدن آنهادر امتحانات می‌دانند.

نکته دیگری که باعث عدم‌پیشرفت ورزش آموزشگاهها است ، این است که‌بجزعده معدودی ازمربیان بقیه به کار خود مومن نیستندو با دلسوزی کار نمی‌کنند .

پیشنهاد میکنم بمدت یکسال انجام مسابقات‌ورزشی‌درسطح آموزشگاه ها از بین برود و طی این مدت با انجام مسابقاتی در خود مدارس ورزش را بین کلیه دانش‌آموزان گسترش دهند و بودجه‌ای که‌صرف خرید جوائز ، حق داوری و غیره میشود، صرف تاسیس میادین ورزشی ووسائل‌مورد احتیاج‌گردد.

۶ پیشنهاد دیگر

خانم زادشم

خانم «زادشم» رئیس دبیرستان رضا شاه کبیر :

براساس تجربه‌ی ۲۵ ساله‌ای که در ورزش دارم برای پیشرفت ورزش آموزشگاهها‌این پیشنهادات را ارائه میکنم :

۱ـ تربیت دبیر ورزش

۲ـ احداث‌محل‌تمرین برای‌ورزش دانش‌آموزان .

۳ـ تعیین وقت کافی برای انجام مسابقات ورزشی در مدارس .

٤ـ ترتیب‌دادن برنامه‌های‌ورزشی از طریق تلویزیون ورادیو.

٥ـ گنجانیدن ورزش صبحگاهی در متن‌برنامه درس دانش‌آموزان.

٦ـ به‌دانش‌آموزان تفهیم شودکه به موازات فعالیتهای ورزشی ، درس خود را بخوانند و بین این دو تعادل برقرار سازند.

ورزش مدارس شبانه

آقای منصور سپهری دبیر ورزش دبیرستانهای شیراز:

باهمه صحبتی که شد ازورزش دانش‌آموزان شبانه سخنی به‌میان نیامد.

گنجانیدن درس ورزش در متن برنامه درسی شبانه دانش‌آموزانی که اغلب کارگر ، درجه‌دار ، مغازه‌دار ویا افرادی هستند که بلحاظی نمیتوانندر مدارس‌روزانه تحصیل کنند دیگر چه صیغه‌ای است ؟!

ودیگر اینکه چرا وقتی فاقد سالن سرپوشیده و میادین ورزشی بدون نورافکن هستیم ووسائل ورزشی کافی در اختیار نداریم ، ازاینگونه دانش‌آموزان‌شهریه‌ورزشی دریافت میشود ؟! .

قدر مسلم این است که مجموع شهریه ورزشی دانش‌آموزان‌شبانه از قرار هر دانش‌آموز ۵۰ ریال رقم قابل توجهی میشود که‌میتوان از آن برای بهبودو تکمیل وسائل ورزشی دانش‌آموزان روزانه استفاده کرد.

چند خبر از مهریز

●عملیات جدول‌سازی یکطرف از خیابان مهریز یزد پایان یافت .

مهریز یزد ـ خبرنگار اطلاعات : عملیات ساختمان‌میدان‌مقابل‌شهرداری مهریز یزد آغاز شد .

★★★

مربی فوتبال خانه های فرهنگ روستائی یزد ، در هفته ۲ بار برای تعلیم اعضای تیم فوتبال خانه های فرهنگ روستائی مهریز ، وارد این منطقه میشود .

آب ساوه با نمك است

بقیه از صفحه اول

ـ با اینکه در پرتو عنایات شاهنشاه آریامهر طی سالهای اخیر تحولات شگرف عمرانی در اقصی نقاط کشور صورت گرفته است،معهذا معلوم‌نیست چرا اولیاء امور به‌انجام‌خواستها و پیشنهادات مردم ساوه چندان توجهی ندارند .

آقای ابوالقاسم فخاریان‌عضو دیگر هیات مشورتی نیز از وضع تلفن ساوه بشدت‌انتقاد کرد و آقای علی امین عضو هیات مشورتی ضمن اشاره‌به موقعیت خیابان «یل آباد»ساوه گفت : خیابان «فردوسی » که نقشه آن چند سال پیش کشیده شده است ، در رفت و آمد وسائط نقلیه بیشتر از سایر معابر شهر موثر است.پیشنهاد می کنم قبل از تاسیس‌خیابان «یل‌آباد » نسبت به احداث خیابان «فردوسی » اقدامی‌بعمل آید .

تصفیه آب

آقای فاجی افزود : اگر به دستگاههای داخلی کولر های آبی شهر نگاه کنید، می بینید که آب ساوه تا چه اندازه املاح و مواد نمکی دارد !

با این وصف مردم ساوه ناگزیر باید از چنین آبی استفاده کنند و معلوم نیست که بالاخره با مصرف این آب مردم ساوه به‌چه سرنوشی‌دچار شوند .

از مقامات مسئول تقاضا داریم با نصب و استفاده‌ازیك‌دستگاه تصفیه آب به مشکل آب آشامیدنی در این شهرستان خاتمه دهند .

آزمایشگاه

آقای علی جهان میرزائی گفت: سالها ازتاسیس‌دبیرستان دخترانه ساوه‌می گذرداماهنوز کوچکترین‌وسیله‌ی‌آزمایشگاهی برای این دبیرستان تهیه‌نشده است و دختران دانش آموز باید دروسی چون شیمی و فیزیك رابطور تئوری بیاموزند.

از اولیاء آموزش و پرورش و دبیرستان دخترانه ساوه تقاضا داریم نسبت به تاسیس یك آزمایشگاه مجهز برای دختران دانش آموز اقدام‌نمایند تا این مشکل نیز برطرف‌شود.

درجلسه انجمن شهرستان یزد :

درمانگاه صدر آباد رستاق پزشك ندارد!

درهمین جلسه پیرامون تامین برق روستای متشاد ، لوله‌کشی آب نجف‌آباد ، ساختمان درمانگاه و افزایش تاکسی دریزد نیز مذاکراتی صورت گرفت

یزد : چهاردهمین جلسه انجمن شهرستان یزد بریاست آقای حسین رضوانی نائب‌رئیس انجمن تشکیل شد .

در این جلسه آقایان :عباس منشی زاده ، حسین رضوانی‌و محمد تقی قمی سه تن‌ازاعضای انجمن پیرامون لزوم تاسیس کارخانه سیمان و سرمایه گذاری برای این کار مشروحا صحبت کردند .

چاره کار

ـ سخنرانان ضمن صحبت های خود اظهار داشتند : تنها راه مبارزه با کمبود و گرانی سیمان ، ایجاد کارخانه‌سیمان است که خوشبختانه وزارت اقتصاد هم باین مساله توجه کافی ابراز داشته و پروانه‌آنرا برای یك شرکت صادر نموده است .

که‌بزودی‌مهندسین‌و کارشناسان جهت بررسی و تعیین محل کارخانه و نوع سیمان به یزد اعزام خواهند شد .

تامین برق

در این وقت در باره‌تامین برق روستای متشادو لوله‌کشی آب در نجف‌آباد و ساختمان غسالخانه در هدش ، ساختمان درمانگاه و افزایش تاکسی در یزد ، آقای سید باقر حسینی گفت :

خرابی راه

راه بلوك رستاق بعلت‌طوفان و حرکت شن های روان‌بسیار خراب شده است و با مراجعه به مسئولین امور ، اداره راه مرمت این راه را به عهده‌اداره کل تعاون یزد و اداره کل تعاون یزد بگردن اداره راه یزد ، می‌نهد با توجه باین مساله معلوم نیست تکلیف مردم چیست !

وی افزود :

مدت شش ماه است که درمانگاه صدرآباد رستاق‌بدون پزشك است، لازم است مقامات مسئول نسبت به اعزام پزشك باین درمانگاه اقدام نمایند.

توضیح

درشماره دیروز صفحه‌منطقه‌ای جنوب مورخ (۵۲٫۳٫٦) تیتر و عکس مطلب مربوطبه‌مذاکرات اعضای هیات مشورتی‌روزنامه اطلاعات در بندر ریك اشتباها باتیتر و عکس مطلب مربوط به جلسه هیات مشورتی روزنامه اطلاعات در خوانسار جابجاچاپ شده است که قطعا خوانندگان ارجمندمتوجه‌این اشتباه‌شده‌اند و پوزش می طلبیم .

در مورد نحوه‌ی وصول عوارض نوسازی

چون پاسخ شهرداری قانع کننده نبود

اعضای انجمن شهر اردکان‌یزد ازوزارت کشور استفسار کردند

اردکان یزد ـ خبرنگار اطلاعات :

در آخرین جلسه انجمن شهرستان اردکان آقای دکتر پزشکی اظهار داشت :

ـ فرمانداری اردکان نظر خود را در باره مصوبات‌جلسه قبل چنین اعلام کرده است.

ـ در مورد اعتراض اهالی به نحوه اجرای مقررات عوارض نوسازی به پاسخ شهرداری مراجعه شود و در مورد ارسال رونوشت قراردادهای منعقد با پیمانکاران و تصویب عوارض های وضع شده و تائید مقررات مربوط‌به‌نفقه‌قنوات‌ازفرمانداری کل یزد کسب دستور شده و در مورد محدوده میبد از شهرداری آنجا توضیح‌خواسته شده که نتیجه آن متعاقبا اعلام خواهد شد .

در این جلسه که‌بریاست آقای دکتر سید محمودپزشکی نائب رئیس انجمن شهرستان تشکیل شده بود .

پاسخ به اعتراض

نامه شهرداری اردکان در پاسخ اعتراض اهالی به نحوه اجرای مقررات‌عوارض نوسازی مطرح گردید .

در این نامه توضیح داده شده که زمین های زراعتی در حکم اراضی بایر است ،یعنی مشمول بخشودگی مربوط به نداشتن آب و برق نمیشود .

و هم‌چنین چون قیمت‌املاك در اردکان ارزان است ، کلیه بهای ملك مشمول پرداخت عوارض شده است.اعضاءانجمن چون پاسخ شهرداری‌رامستدل و قانع کننده ندانستند،موافقت کردند ، در این مورد ازوزارت کشور استفسار به عمل‌آوردند.

قرائت نامه

آنگاه‌نامه انجمن استان‌یزد که در آن دستور داده شده، در ارسال فهرست احتیاجات عمرانی‌روستاهای‌حوزه‌شهرستان اردکان تسریع به عمل آید ، مطرح گردید .

چون در این مورد قبلا با انجمنهای ده مربوط مکاتبه و صورت احتیاجات آنهاخواسته شده ، مقرر گردید به محض وصول پاسخ به انجمن استان گزارش شود .

احتیاجات ایمنی

نظر باینکه هوا گرم شده‌و محل انجمن نیز فاقد پنکه و یخچال است‌وهم‌چنین دبیرخانه انجمن احتیاج به ماشین‌تحریر دارد ، در این جلسه موافقت گردید، یکدستگاه پنکه، یکعدد فلاسك و یکدستگاه ماشین تحریر برای انجمن تهیه‌وبهاء آن با بهای تابلو که فیلا خریداری شده از محل ۳۰٪ وصول عوارض حجاج که‌برای هزینه های ضروری اختصاص داده شده ، پرداخت گردد.

در این هنگام صورت‌تفریق بودجه سال ۵۱ انجمن مطرح شد و پس از رسیدگی‌وتصویب مقرر گردید برای اطلاع عموم منتشر گردد در پایان جلسه ۹ جلد قانون تشکیل انجمن های شهرستان و استان که وسیله حزب ایران نوین‌ارسال شده بود ، بین اعضاء انجمن توزیع شد .

سرویس و نصب ونگهداری
دستگاههای تصفیه آب استخر
اصفهان ـ خیابان بهشت‌آئین سازمان فنی
پاسیفیك تلفن ۲۵۵۷٦

آقای نادر ریاحی‌پور مدیر دبستان پژهان‌خراجی

بدینوسیله از فعالیت های شمادر مورد تشویق و ترغیب اهالی جهت واگذاری زمین برای موسسات دولتی و هزینه یکباب درمانگاه قدردانی مینماید .

توفیق روزافزونی را درراه اجرای‌منویات‌شاهنشاه آریامهر برای شما آرزو دارد .

فرماندارکل‌چهارمحال و بختیاری‌ـ‌سرتیپ‌هاشمی

آگهی تجدید انتخابات مسئولان سندیکا

بموجب مدارك تسلیمی ازسوی سندیکای کارگران صنعت نفت گچساران اسامی وسمت هریك از آقایان اعضای اصلی وعلی‌البدل هیات مدیره و بازرسان سندیکای مذکور که برای مدت دوسال لغایت ۲۸ مهرماه یکهزاروسیصدوپنجاه‌وسه انتخاب شده‌اند بشرح زیر میباشد .

۱ـ دبیر یداله بختیاری‌نیا
۲ـ رئیس هیات مدیره نادرقلی اصلانپورکل‌بلندی
۳ـ نایب رئیس مجید دشتی
٤ـ خزانه‌دار سیدعبداله طالبی
٥ـ اعضای هیات مدیره خونکار صالحی‌ـ محمود نیك‌سرشت ـ خسروپناهی
٦ـ اعضای علی‌البدل هیات مدیره محمد مرادی‌ـ لاچین فرهادی
۷ـ بازرسان سهراب جمشیدی بساك ـ اسفندیار صالحی ـ محمود اسکندری بختیاری

ضمنا مطابق بند ۳ ماده بیست اساسنامه اسناد مالی باامضای رئیس هیات مدیره و خزانه‌دار سندیکا معتبر خواهد بود .

عزیززاده رئیس اداره کار واموراجتماعی‌گچساران

تلویزیون

برنامه های تلویزیون ملی ایران
سه‌شنبه ۸٫۳٫۵۲
مرکز ـ اصفهان ، آبادان و شیراز

بخش اول
۱ـ اخبار
۱٫۵ـ کانون خانواده
۱٫۳۰ـ دکتربعد از این
۲ـ قرن بیست‌ویکم
۲٫۳۰ـ اخبار

بخش دوم
٦ـ اخبار
٦٫۵ـ روستائیان
٦٫۳۰ـ برنامه کودکان
۷ـ اخبار
۷٫۱۵ـ رازبقا
۷٫٤٤ـ اخبار ورزشی
۷٫۵۵ـ اف‌ق ۲۲۲
۸٫۳۰ـ اخبار
۸٫۵۵ـ باله «هدیه»
۹٫۳۰ـ هفت شهر عشق
۱۰ـ فیلم سینمائی
۱۱٫۳۰ـ بیست‌وچهار ساعت

بدانشجویان کار داده میشود

اهواز ـ خبرنگار اطلاعات :

کمیته نظارت برفعالیت های اجتماعی دانشجویان در محل استانداری خوزستان تشکیل جلسه داد .

در این جلسه که آقای حریری فرماندار اهواز و سایر اعضای کمیته شرکت داشتند نسبت به کار گماردن ۱۷۰ دانشجو ازدانشجویان رشته‌های مختلف دانشگاه جندیشاپور اهواز بحث و تبادل نظربعمل آمد و تصمیماتی در این زمینه اتخاذ شد.

کلاس آموزش تنظیم خانواده در محلات

گوشه‌ای از کلاس آموزش تنظیم خانواده مدیران عامل شرکتهای تعاونی روستائی محلات .

محلات ـ خبرنگاراطلاعات:

کلاس آموزش تنظیم خانواده برای مدیران عامل شرکتهای تعاونی روستائی‌شهرستان‌محلات در محل تنظیم خانواده این منطقه تشکیل شد .

در این کلاس پس از سخنرانی رئیس بهداری ، و رئیس شرکت تعاونی وسیله آقای علی اکبر شاه ـ حیدری کارشناس تنظیم خانواده‌محلات در مورد همکاری مدیران‌عامل شرکتهای تعاونی آموزشهای لازم داده شد .

افتتاح باشگاه سوار کاران در آبادان

آبادان : بمناسبت افتتاح باشگاه سوار کاران و چوگان آبادان مراسمی با حضورآقای مسعود فروغی قائم مقام ودیگر هیات مدیره و مدیر عامل شرکت ملی‌نفت و گروهی از اعضای باشگاه برگزار گردید.

در این مراسم ابتدا آقای منصور خطیب شهیدی رئیس هیات مدیره باشگاه گزارشی‌از فعالیتهای‌باشگاه را بیان داشت و سپس مدعوین از قسمت های مختلف باشگاه دیدن کردند ، عکس بالا گوشه‌ای از این مراسم را نشان می‌دهد .

سخنرانی کرد

شیراز آقای دکتر جلال عبده رئیس جمعیت ایرانی طرفدار ملل متحد که به شیراز آمده است ، درباره «ضرورت های تاریخی و سیاسی»و پشتیبانی از سازمان‌ملل متحد سخنرانی کرد .

وزیر آبیاری وانرژی هند

از آثار تاریخی شیراز واصفهان و اهواز بازدیدکرد

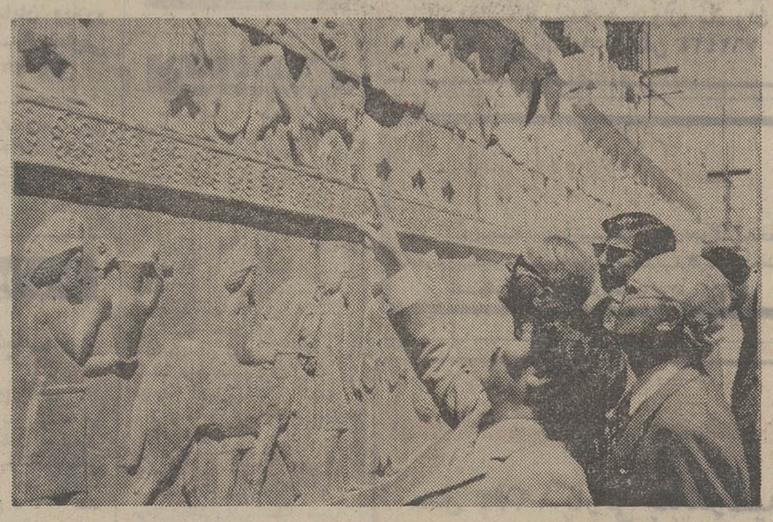

وزیر آبیاری و انرژی هند هنگام بازدید از آثار تاریخی تخت جمشید

شیراز ـ خبرنگار اطلاعات

آقای رائو وزیر آبیاری و انرژی هندوستان که بکشور ما سفر کرده است ، برای بازدید از آثار تاریخی و نقاط دیدنی شیراز وارد این شهر شد .

آقای رائو طی دو روز اقامت در شیراز از آثار بزرگیهای ایران باستان در تخت جمشید کوی‌سران ، سد داریوش کبیر، آرامگاههای سعدی و حافظ و سایر نقاط دیدنی شیراز بازدید کرد و عازم اصفهان شد .

در اصفهان :

آقای رائو وزیر آبیاری و انرژی هند باتفاق سفیر هنددر دربار شاهنشاهی پس‌ازبازدید از شیراز وارد اصفهان شد.

وی پس از بازدید از تاسیسات برق منطقه‌ای اصفهان ازموزه هنرستان هنر های زیباونیروگاه شاه آباد دیدن کرد .

و درضیافت شامی که ازطرف مدیر عامل‌شرکت برق منطقه‌ای بافتخار وی ترتیب یافته بود ، شرکت کرد و بعد اصفهان را بسوی اهواز ترك گفت :

در اهواز :

وزیر ابیاری هند در اهواز از طرف آقای حریری فرماندار این شهر و مدیر عامل سازمان آب و برق خوزستان‌و معاونین این سازمان مورد استقبال قرار گرفت . سپس برای بازدید از تاسیسات سازمان آب و برق رهسپار هفت تپه گردید.

در این بازدید وزیر آبیاری هند را آقای وصال معاون وزارت آب و برق کشور ، همراهی کرد.

بازدید

پرندک ـ آقای دکترفخاریان معاون اداره آموزش‌و پرورش ساوه بمنظور رسیدگی بوضع آموزش و پرورش پرندک‌وارد این منطقه شد و پس از بازدید از حوزه های امتحانی به ساوه مراجعت کرد.

اقدام مفید

محلات‌ـ خبرنگار اطلاعات : بکوشش‌رئیس‌شرکت مخابرات‌محلات، در تکمیل شبکه تلفن که از مدت ها پیش‌مورد نظرمردم بود، تسریع بعمل آمده‌و بزودی عملیات آن‌بپایان‌خواهد رسید.

ایران شناسان شوروی در اصفهان

اصفهان ـ خبرنگار اطلاعات : پانزده نفر از ایران شناسان شوروی در اداره مرکزی کارخانه آریامهر اصفهان باآقای شیبانی سرپرست‌کل عملیات این کارخانه ملاقات کردند و ضمن آن از واحد های مجتمع ذوب آهن آریامهر و واحد مسکونی آریاشهر بازدید نمودند .

شرکت ملی گاز ایران

آگهی استخدام

شرکت ملی نفت ایران بخدمات عده‌ای کارگر باشرایطزیرجهت خدمت درشرکت ملی‌گازایران اهواز و آغاجاری نیازمند است

شغل	تحصیلات	تجربیات
مکانیك ابزار دقیق	کارنامه ششم ابتدائی یا معادل آن ـ گذراندن دوره سه ساله آموزشگاه حرفه‌ای در رشته برق ویا مکانیك یا معادل آن	حداقل ۲سال تجربه درتعمیرات وسائل ابزار دقیق
مکانیك تعمیرات‌ماشین آلات	کارنامه ششم ابتدائی یا معادل آن‌ـ گذراندن دوره سه ساله آموزشگاه حرفه‌ای‌در رشته‌مکانیك عمومی یا معادل آن	سه سال تجربه در مکانیکی وتعمیرات عمومی ماشین آلات
سیم‌کش تلفن	کارنامه ششم ابتدائی یا معادل آن ـگذراندن دوره سه ساله آموزشگاه حرفه‌ای در رشته برق یامعادل آن	دو سال تجربه در کار مربوطه
مکانیك تعمیرات توربین	کارنامه ششم ابتدائی یامعادل آن‌ـگذراندن آموزشگاه حرفه‌ای در رشته مکانیك عمومی یامعادل آن	چهارسال تجربه در تعمیرات انواع توربین ها ـماشین‌آلات و دستگاه ها
برقکار	کارنامه ششم ابتدائی یا معادل آن‌ـگذراندن آموزشگاه حرفه‌ای در رشته برق یا معادل آن	سه‌سال تجربه در تعمیرات وسایل برقی
کارآموز فنی	کارنامه ششم ابتدائی یا معادل آن ـ گذراندن آموزشگاه‌حرفه‌ای در رشته برق ـمکانیك یا معادل آن	ـ

افراد مورد نیاز پس از مصاحبه و آزمایش انتخاب خواهندگردید.

مدارك‌مورد لزوم

۱ـ اصل شناسنامه عکس‌دار
۲ـ اصل و فتوکپی برگ‌خاتمه خدمت یا معافیت از نظام وظیفه
۳ـ اصل و فتوکپی مدارك تحصیلی و سوابق کار
٤ـ ٤برگ‌رونوشت شناسنامه
٥ـ ٤قطعه عکس ٤×٦

داوطلبان واجد شرایط می ـ توانند با در دست داشتن مدارك فوق در روز های شنبه ۵۲٫۳٫۱۲ ویکشنبه ۵۲٫۳٫۱۳ از ساعت ۷ صبح تا یك بعداز ظهر جهت‌ثبت نام به آدرس اهواز سه‌راه‌ماهشهر دست‌راست جنب جایگاه بنزین رهنما شرکت ملی گاز ایران مراجعه نمایند .

آ ـ ۱۳٦٦۸

استخدام

راننده

شرکت سهامی تولیما به ۱۵ نفر راننده که حداقل یکسال سابقه‌کار با ماشین آلات سنگین ساختمانی داشته باشند ، پس از یک دوره تعلیم روی بیل هیدروکیلی پوکلین استخدام مینماید .

داوطلبان همه روزه از ساعت ٤½الی ۷ بعد از ظهر در تهران مقابل خیابان‌آیزنهاور در مقابل وزارت کار مراجعه فرمایند .

نوان بخشی :

انجمن توان بخشی جهت خدمت در مرکز زراعی امیرآباد به یکنفر منشی وماشین نویس احتیاج دارد .

داوطلبان واجد شرایط میتوانند تا تاریخ ۵۲٫۳٫۷ به کارگزینی انجمن واقع در خیابان شاهرضا خیابان سرشار پلاک ۳٤ مراجعه نمایند .

مکانیک :

شرکت سهامی شرق نزدیک‌ه‌نفر مکانیک متخصص تعمیر و نصب ماشین آلات سنگین متخصص تعمیر و نصب ماشین آلات سنگین مکفی استخدام مینماید .

داوطلبان همه روزه در تهران از ساعت ٥٫٤ الی ۷ بعد از ظهر به‌خیابان‌آیزنهاور مقابل وزارت‌کار شماره ٤۳۲ مراجعه فرمایند .

دراک‌استور :

دراک‌استور تخت جمشید استخدام میکند :

الف ـ استخدام کمک داورساز و نسخه پیچ باحقوق مکفی و مزایا و سایر امتیازات .

شرایط استخدام :

۱ـ سابقه حداقل ۳ سال کار .
۲ـ دارای معافیت سربازی .
۳ـ عدم اشتغال‌به تحصیل‌ویا کاردیگر.

ب ـ استخدام ویزیتور :

به حقوق و پورسانتاژ و سایر مزایا.

شرایط استخدام :

۱ـ تحصیلات حدود دیپلم با معافی سربازی .
۲ـ دو نفر ضامن معتبر .
۳ـ دارای گواهی‌نامه رانندگی .
٤ـ عدم اشتغال به تحصیل و یاکار دیگر . داوطلبان در تهران میتوانند در ساعات‌اداری‌بدفتردراک‌استور تخت‌جمشید مراجعه نمایند .

کارگر :

بدو نفر کارگر باحوصله زن یا مردساکن شمیران برای انجام قسمت چسبانیدنی و چرخکاری در صنایع دستی بطور کارمزدی نیازمندیم .

هر دو رقم کار پس از آموزش کامل در منزل شخص بلامانع است .

داوطلبان در تهران به تلفن ۸۷۱۱٤۸ مراجعه کنند .

فروشنده :

یکنفر فروشنده موتور سوار با حداقل ۲ سال تجربه و معلومات دیپلم دانستن‌زبان انگلیسی وبرگ پایان خدمت موردنیازاست. داوطلبان در تهران به‌تلفن ٤۲۲۸۷ مراجعه کنند .

چرخکار :

به تعدادی چرخکار یقه‌دوز و تنه‌دوز یا تمام‌دوز و اطوکش نیازمندیم .

علاقمندان در تهران به تلفن ۳۱۹۳۷۰ مراجعه کنند .

نیازمندیهای شما

برنامه سینماها

تماشای فیلمهائیکه با علامت (×) مشخص شده است برای اشخاص کمتر از ۱۸ سال ممنوع میباشد.

★ **آن‌بان ـ رنگی ـ راجندراکومار**
همای (۳۱۱۶۶۹) ۳۰ر۱۰ـ۳۰ر۲ـ۳۰ر۴ـ۳۰ر۶ـ۳۰ر۸

★ **آمریکائی قهرمان ـ رنگی ـ مارلون‌براندو**
بولوار (۶۶۰۲۹۲) ۱۱ـ۲ـ۴ـ۶ـ۸ـ۱۰

★ **بازگشت دراکولا ـ رنگی ـ کریستوفرلی**
پردیس (۳۰۴۲۵۹) ۹ـ۱۱ـ۱ـ۳ـ۵ـ۷ـ۹

★ **پاداش یك قهرمان ـ رنگی ـ جرج‌هامیلتون**
پولیدور(۴۶۶۳۱) ۱۵ر۱۱ـ۱۵ر۱ـ۳۰ر۳ـ۳۰ر۵ـ۳۰ر۷ـ۳۰ر۹ر۴۵

★ **پنجه های پولادین ـ رنگی ـ سینما سکوپ**
خورشیدنو (۳۹۳۵۷۸) ۹ـ۱۱ـ۱ـ۳ـ۵ـ۷ـ۹

★ **تصاویر عریان (×) رنگی ـ ایرنه‌پاپاس**
ب.ب. (۸۲۹۶۴۱) ۱۰ـ۱۲ـ۲ـ۴ـ۶ـ۸ـ۱۰

★ **تصویر التهاب ـ رنگی ـ لوکاستل ـ بیالونکار**
پاسیفیک (۷۵۳۳۱۱) ۳۰ر۱۱ـ۳۰ر۳ـ۳۰ر۵ـ۳۰ر۷ـ۴۵ر۹
تیسفون (۹۵۸۸۸۲) ۹ـ۱۱ـ۱ـ۳ـ۵ـ۷ـ۱۵ر۹
کارون (۹۵۵۱۶۵) ۱۰ـ۱۲ـ۴ـ۶ـ۱۵ر۸
آستارا (۸۷۴۰۲۲) ۳۰ر۱۰ـ۳۰ر۲ـ۳۰ر۴ـ۳۰ر۶ـ۳۰ر۸

★ **جنوبی ـ رضا فاضلی شهناز تهرانی ـ**
اروپا (۳۰۳۱۷۹) ۳۰ر۱۰ـ۳۰ر۲ـ۳۰ر۴ـ۳۰ر۶ـ۳۰ر۸
نیاگارا (۶۶۵۳۰۷) ۱۱ـ۱ـ۳ـ۵ـ۷ـ۱۵ر۹
میامی (۷۵۴۳۲۹) ۱۱ـ۱ـ۳ـ۵ـ۷ـ۱۵ر۹
الوند (۳۵۶۵۳۸) ۱۰ـ۱۲ـ۲ـ۴ـ۶ـ۱۵ر۸
کیهان (۹۵۷۳۶۰) ۹ـ۱۱ـ۱ـ۳ـ۵ـ۷ـ۹
مارلیک (۹۶۳۶۱۶) ۳۰ر۱۰ـ۳۰ر۱۲ـ ۳۰ر۲ـ۳۰ر۴ـ۳۰ر۶ـ۳۰ر۸
ارانوس (۲۷۹۷۱) ۱۰ـ۱۲ـ۲ـ۴ـ۶ـ۸
سیلوانا (۳۹۳۷۷۷) ۱۰ـ۱۲ـ۲ـ۴ـ۱۵ر۶ـ۳۰ر۸
سیلورسیتی (۸۶۱۲۰۵) ۳۰ر۱۰ـ۳۰ر۲ـ۳۰ر۴ـ۳۰ر۶ـ۳۰ر۸

★ **جوانان زیر آفتاب ـ رنگی ـ آلبانو**
ایفل (۳۱۱۴۷۷) ۱۰ـ۱۲ـ۲ـ۴ـ۶ـ۸ـ۱۰

★ **جرمیاجانسون ـ رنگی ـ رابرت ردفورد**
برلیان (۳۹۳۵۳۰) ۹ـ۱۱ـ۱ـ۳ـ۵ـ۷ـ۹

★ **دامی برای شفت ـ رنگی ـ ریچاردراندتری**
کسری (۸۲۶۹۳۹) ۳۰ر۱۰ـ۲ـ۴ـ۶ـ۸ـ۱۰

★ **داستان جنایت ـ رنگی ـ آناموفو**
شهرقصه (۶۲۷۲۹۰) ۱۱ـ۲ـ۴ـ۶ـ۸ـ۱۰

★ **دزدی که برای شام آمد ـ رنگی ـ رایان‌اونیل**
دیاموند (۸۲۸۴۰۰) ۱۵ر۱۱ـ۳۰ر۳ـ۳۰ر۵ـ۳۰ر۷ـ۴۵ر۹

★ **داغ ثروت ـ انتقام هفت تیرکش**
البرز (۳۵۴۲۵۸) ۳۰ر۸ـ۱۲ـ۳۰ر۳ـ۷ـ۳۰ر۸

★ **٤ دلقك ـ لورل‌هاردی ـ باسترکیتون**
سینه‌موند (۴۸۳۲۲) ۱۱ـ۳ـ۵ـ۷ـ۹

★ **۱۲مرد خبیث ـ رنگی ـ لی‌مارووین**
ادئون (۳۱۸۱۱۸) ۳۰ر۱۰ـ۲ـ۳۰ر۴ـ۷ـ۳۰ر۹

★ **دینامیت سیاه ـ رنگی ـ جیم براون**
ریولی (۷۵۷۷۷۷) ۱۱ـ۳۰ر۳ـ۳۰ر۵ـ۳۰ر۷ـ۳۰ر۹

★ **دعوت به قهوه × رنگی ـ اگوتونیاتسی**
رادیوسیتی (۴۳۳۲۰) ۱۵ر۱۱ـ۳۰ر۳ـ۳۰ر۵ـ۳۰ر۷ـ۴۵ر۹

★ **دوسرباز ـ رنگی ـ راجندراکومار**
شرق (۵۴۰۲۴) ۳۰ر۱۰ـ۳۰ر۲ـ۳۰ر۴ـ۳۰ر۶ـ۳۰ر۸

★ **رابطه پنهانی ـ رنگی ـ اورنلاموتی ـ گان‌لی**
آتلانتیک (۶۲۷۱۷۱) ۱۱ـ۳۰ر۳ـ۳۰ر۵ـ۳۰ر۷ـ۳۰ر۹

★ **رام‌وشام ـ رنگی ـ دلیپ‌کومار**
دنیا (۳۹۳۸۱۲) ۳۰ر۱۰ـ۱ـ۳ـ۵ـ۷ـ۹

★ **زیبای وایکینك ـ این گروه شکست‌ناپذیر**
ستاره (۵۳۹۷۲۱) ۹ـ۱۱ـ۱ـ۳ـ۵ـ۷ـ۹

★ **سیاه و سفید ـ رنگی ـ راجندراکومار**
حافظ (۳۹۱۰۷۴) ۳۰ر۱۰ـ۳۰ر۲ـ۳۰ر۴ـ۳۰ر۶ـ۳۰ر۸

★ **شاهدی در تاریکی ـ رنگی ـ سینما سکوپ**
پلازا (۴۴۲۵۵) ۱۱ـ۱ـ۳ـ۵ـ۷ـ۹

★ **شیر های سن‌بطرزبورك ـ رنگی ـ مارك‌دامون**
رنگین‌کمان (۷۵۶۷۶۰) ۹ـ۱۱ـ۱ـ۳ـ۵ـ۷ـ۱۵ر۹
پرسپولیس (۵۸۱۰۸۳) ۸ـ۱۰ـ۱۲ـ۲ـ۴ـ۶ـ۸ـ۱۰
دریا (۷۹۱۷۴۶) ۱۰ـ۱۲ـ۲ـ۴ـ۶ـ۱۵ر۸

★ **شاهد عینی ـ رنگی ـ مارك‌لستر**
گلدیس (۶۲۸۷۱۳) ۳۰ر۱ـ۳۰ر۳ـ۳۰ر۵ـ۳۰ر۷ـ

★ **عشق نفرین‌شده ـ رنگی ـ آنتونی‌استیفن**
آریا (۳۱۹۸۸۴) ۹ـ۱۱ـ۱ـ۳ـ۵ـ۷ـ۹

★ **غلام‌زاندارم ـ آخرین روز های رود**
آسمان‌آبی (۳۹۲۶۶۸) ۹ـ۱۱ـ۱ـ۳ـ۵ـ۷ـ۹

★ **قدر ـ فخرالدین ـ نازی ـ سعیدپاشا**
آسیا (۴۲۹۰۹) ۱۱ـ۱ـ۳ـ۵ـ۱۵ر۷ـ۳۰ر۹
رکس (۳۱۵۲۹۳) ۳۰ر۱۰ـ۳۰ر۲ـ۳۰ر۴ـ۳۰ر۶ـ۳۰ر۸
شهوند (۳۵۴۰۴۰) ۹ـ۱۱ـ۱ـ۳ـ۵ـ۷ـ۹
لیدو (۹۵۱۲۸۲) ۹ـ۱۱ـ۱ـ۳ـ۵ـ۷ـ۹
پاسارگاد (۷۹۲۷۸۲) ۱۰ـ۱۲ـ۲ـ۴ـ۶ر۱۵ـ۳۰ر۸
المپیا (۹۲۶۷۹۷) ۳۰ر۱۰ـ۱ـ۳ـ۵ـ۷ـ۹
ژاله (۳۰۴۱۲۰) ۹ـ۱۱ـ۱ـ۳ـ۵ـ۷ـ۹
توسکا (۵۳۹۵۴۴) ۱۰ـ۱۲ـ۲ـ۴ـ۶ـ۸ـ۱۰
نبتون (۷۶۰۱۳۶) ۹ـ۱۱ـ۱ـ۳ـ۵ـ۷ـ۹
درایوین‌ونک (۶۸۲۵۵۷) ۳۰ر۷ ـ ۱۰

★ **کاملیا ۲۰۰۰ × رنگی ـ دانیل‌گوبر**
امپایر (۶۲۳۹۴۲) ۱۱ـ۱ـ۳ر۳۰ـ۳۰ر۵ـ۳۰ر۷ـ۴۵ر۹

★ **کلبه عموتوم ـ رنگی ـ میلن‌دومونژو**
مولن‌روژ (۷۵۲۹۲۹) ۱۱ـ۳۰ر۳ـ۳۰ر۶ـ۳۰ر۹

★ **کارناوال جنایتکاران ـ رنگی‌استوارت‌گرنجر**
سهیلا (۳۱۶۴۲۴) ۱۰ـ۱۲ـ۲ـ۴ـ۶ـ۱۵ر۸

★ **کبوتر خونین ـ رنگی ـ تلی‌والاس**
داریوش (۲۶۲۶۵) ۹ـ۱۱ـ۱ـ۳ـ۵ـ۷ـ۹

★ **گریز ـ رنگی ـ ماریوآدرف ـ هنری‌سیلوا**
تاج (۳۱۳۸۶۴) ۳۰ر۱۰ـ۲ـ۴ـ۶ـ۸ـ۱۰

★ **گیت ـ رنگی ـ راجندرا کومار ـ مالاسینها**
مراد (۷۵۳۳۸۲) ۳۰ر۹ـ۴۵ر۱۱ـ۲ـ۱۵ر۴ـ۳۰ر۶ـ۴۵ر۸

★ **لورنس عربستان ـ عمرشریف ـ پیتراوتول**
مازستیک (۶۶۸۴۶۱) ۳۰ر۱۰ـ۲ـ۳۰ر۵ـ۹

★ **لاله‌زرد ـ رنگی ـ رابرت‌هوفمان**
پارک (۳۱۹۶۳۷) ۹ـ۱۱ـ۱ـ۳ـ۵ـ۷ـ۹

★ **مبارزات مردانه ـ سینما سکوپ ـ رنگی ـ**
سانترال (۹۲۸۶۸۶) ۱۱ـ۱ـ۳ـ۵ـ۷ـ۱۵ر۹
متروپل (۳۱۹۴۱۰) ۳۰ر۱۰ـ۳۰ر۲ـ۳۰ر۴ـ۳۰ر۶ـ۳۰ر۸
گلدن‌سیتی (۶۶۳۲۶۹) ۳۰ر۱۱ـ۳۰ر۳ـ۳۰ر۵ـ۳۰ر۷ـ۳۰ر۹
رویال (۸۲۹۷۸۵) ۱۰ـ۱۲ـ۲ـ۴ـ۶ـ۸ـ۱۰

★ **مرد بی‌ستاره ـ کرك‌داگلاس ـ جین‌کرین**
پارامونت (۴۸۳۲۱) ۱۵ر۱۱ـ۳۰ ۳ ۳۰ر۵ـ۳۰ ۷ ـ ۹ر۳

★ **محاصره سواستوپل ـ رنگی ـ نیکلای‌گرینکو**
اونیورسال (۹۲۶۹۵۳) ۱۱ـ۱ـ۳ـ۵ـ۱۵ر۷ـ۳۰ر۹
ایران (۳۱۶۳۵۴) ۱۰ـ۱۲ـ۲ـ۴ـ۱۵ر۶ـ۳۰ر۸
ساینا (۳۵۲۴۴۲) ۱۰ـ۱۲ـ۲ـ۴ـ۶ـ۱۵ر۸
موناکو (۷۹۵۵۹۶) ۹ـ۱۱ـ۱ـ۳ـ۵ـ۷ـ۱۵ر۹

★ **مرد استثنائی × رنگی ـ لاندوبوژانکا**
سینماونک (۶۸۴۱۱۶) ۱۵ر۱۱ـ۳۰ر۳ـ۳۰ ۵ر۷ـ۴۵ر۱۰

★ **نجات‌یافتگان ـ رنگی ـ جان‌ویت**
تخت‌جمشید (۴۳۵۵۰) ۱۱ـ۲ـ۴ـ۶ـ۸ـ۱۰

★ **هالو ـ انتظامی ـ نصیریان ـ خوروش**
کاپری (۹۲۸۴۰۱) ۱۱ـ۳ـ۵ـ۷ـ۱۵ر۹

★ **همسران امروزی ـ رنگی ـ ژاکلین‌بیسه**
شهرفرنگ (۶۲۷۶۲۸) ۱۵ر۱۱ـ۳ـ۱۵ر۵ـ۳۰ر۷ـ۴۵ر۹

سئانس انگلیسی
گلدیس ساعت ۹٫۳۰ فیلم (شاهد عینی)

برنامه امشب سینما
کسری دامی برای شفت

فروشگاه لوازم عکاسی گل
نماینده‌پخش انحصاری بهترین‌نوع فلاش‌درایران

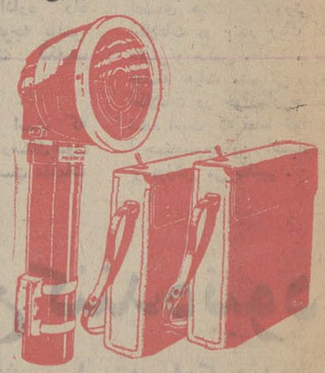

عالی‌ترین فلاش با دو کیف جداگانه برق و باطری خشك ـ باصرفه ـ مطمئن شیك باضمانت یکساله ـ نقد و اقساط.
قابل توجه تمام فروشگاههای عکاسی و عکاسان در تهران و شهرستانها می‌توانند بهترین داروی عکاسی آلمانی را با ارزانترین قیمت کلی وجزئی از این فروشگاه تهیه فرمائید.
از شهرستان ها نماینده فعال می‌پذیریم خیابان اسکندری جنوبی چهار راه کاوسی.
تلفن ۹۵۵۲۶۶

قابل توجه بانوان زیباپسند
نمایشگاه‌وفروشگاه کاموا مصری اطلاع میدهد
کرست‌وسینه‌بند Dewe بلژیکی
اخیرا باطرح و رنگهای جدید در آخرین مدل تابستانی وارد شد. فرح جنوبی ٤راه تخت‌طاوس

شرکت سهامی خدمات صنعتی
دیدگان
نمایندگی کارخانجات الکترونیك، سیستم‌های مخابراتی. صنایع نفت وپتروشیمی. و تاسیسات برق‌خیابان‌شاهرضا شماره ۳۰۷
تلفن ۶۶۶۵۲۳

مهر لاستیک‌سازی ایران
سازنده مهرهای لاستیکی و پلاك فروش انواع مهرهای متداوله خارجی جهان مهر تاریخ‌اتوماتیك مهر ساعت‌اتوماتیك. مهر برجسته. لاله‌زار پاساژ ایران تلفن ۳۱۹۹۶۱

آکتیوکو
شرکت‌بامسئولیت محدود
حمل ونقل بین‌المللی
واردات ـ صادرات وانجام امورگمرکی
خیابان سوم اسفند ساختمان ۴۴
تلفن: ۳۱۷۸۱۱ ـ ۳۹۳۸۳٤ ـ ۳۰٤۲۷۱

شرکت فنومن
نماینده انحصاری فیلتر های فایبرگلا تصفیه استخر ساخت کارخانجات یونیورسال امریکا
وماشینهای خشکشوئی
باطلاع مشتریان محترم میرساند که نشانی محل جدید دفتر و نمایشگاه شرکت از این‌تاریخ‌بشرح زیر میباشد.
خیابان کریمخان‌زند خردمند جنوبی پلاك ۱۰۳ر۱
تلفن ۸۲۰۹۴۷ و ۸۲۷۴۷۱

عروس‌خانم و شاه‌داماد
جهت برگزاری جشنتان‌دفترهنرمندان‌خواننده‌وارکستردر اختیارتان میگذارد
شاه‌مقابل سینمانیاگارادفترهنرمندان تلفن ۴۱۳۲۲

قلك وام میدهد
درمقابل مبیع ارزنده قلك فورا وام میدهد تلفن ۷۶۵۷٤۵

خانمهای محترم
به شما با شرایط سهل وام و فرش به اقساط میدهیم تفن ٤۲۲۲۷

وام‌درمقابل‌تلفن‌واتومبیل
۳۰۳۲۳۷

فام
وام درمقابل چك اتومبیل تلفن، ملك باپهره مناسب
۹۳۱۷۳۱
۹۳۱۷۲۱

وام‌درمقابل‌تلفن‌واتومبیل
۳۱۷۴۳۷

از یك تا پنجاه میلیون ریال پول شرطی موجود پاکپور ٦٦٤٦۱۸ و ٦٦٦۲٦۳

پول یکمیلیون ریال بیالا دوشاهی‌موجود۸۲۲٦۵۹

پول ۵ر۱شاهی ٦۲٤۸۷۳

پول فوری با سود بانکی در مقابل خانه مستغلات ۹۲۸٤٦۵

پول ۲ شاهی موجود ۸۲۸۳٤۹

وام در مقابل تلفن اتومبیل‌وملك
۴۹۰۵۰

وام
به چك کارمندی‌تلفن. اتومبیل
تلفن ۳۱۱۵۹۳

وام ارزان
تلفن اتومبیل خانه چك کارمندی ۷۵۸۲٦۵

مورد نیاز
پول شرطی نیازمندیم
۸۳۰۸۳۵

پول شرطی‌درمقابل خانه مستغلات فورانیازمندیم ۹۲۸٤٦٦

پول شرطی نیازمندیم ۸۳۷٦۸٤

پول راکد نیازمندیم با سود عالی ۷۵۸۲٦۵

معاملات تلفن
خرید و فروش تلفن ۸۲۰۸٤۱

خریدار یك شماره تلفن در ساختمان آلومینیوم میباشیم تلفن ٦٦۳٤۲٦

فروش تلفن ۳ تلفن ۳۰۹۹۳

تلفن ۲ و ۵ فوری خریداریم ۵۳۵۷٤٤

خریدو فروش تلفن ۳۰۳۲۳۷ اسلامبول‌کمپانی۱۷ر۲

تلفن ۳و ۷
خریداریم ۳۰۳۲۳۷

تزئینات‌ودکوراسیون
کاغذ دیواری به‌اقساط طولانی
تزئینات زینت ٤٦٦۹۹

مؤسسه آذین
سازنده انواع تابلو های نئون پلاستیك ۷۹۱۵۳۲

کفپوش همه نوع باقساط ۷۷۵۷۷۵

کاغذ دیواری با نصب
فوری ۲۰٪ تخفیف ۹۷۸٤۲۰

کاغذ دیواری با نصب ۳۰ ریال تلفنهای ۷۷۲۹۱۳ و ۷۷۷۲۰۵

موکت باقساط ۷۷۵۷۷۵

کاغذ دیواری باقساط ۷۷۵۷۷۱ آ ـ ۳۵٤۹

برای ساختمان شما
تخلیه‌چاه
۷۷٦۷۱۳
مترمکعب ۳۵ تومان

فروشگاه شیشه صنعتی فروشنده شیشه های ساختمانی میدان‌خراسان خیابان خاوران پلاك ۲۵۲ر٤

تلفن ۳۵۰٤۱٤

شرکت ساختمانی‌آسیا
با یکدهه مراجعه به مهندسین مجرب ما زمینهای شما ساخته میشود و مشتری دائمی ما خواهید شد ۸٤۷۲۸۸

نقاشی تعمیرات اسفالت
ساختمان‌در اسرع‌وقت۹۵۳۵۰٤

سمپاشی
تلفن ۸۷۱۳۲۰

لوله بازکنی
لوله بازکنی ولوله‌کشی دروازه دولت ۸۲۷٤۰۸

لوله‌بازکنی ولوله‌کشی مقدم ۹۲۵۲۷٤

لوله‌بازکنی ولوله‌کشی
بروش مجهز مسعود
بلوار **۹۲٤٤۸۵**

لوله‌بازکنی ۲۰۰ ریال
اسفالت کاری بنائی
تعمیر و نصب کولر
شبانه‌روزی **۶۳۷۵۳۵**

لوله بازکنی فوری
۷٦۳۷۸۵ و ۷٦۱۹۹۵

رفع گرفتگی هرنوع لوله ساختمانی
باد ستگاه وتراکم‌هوا. تلفن ۷۸۷۲۷

تخلیهٔ چاه
فاضل آب دفترفنی بیك
اکسپرس **۹۲۳۳۵۹**

آگهیهای متفرقه

اسناد صعب‌الوصول شما را خریداریم تلفن ٦٦۰٤۷۹

داروخانه دکتر شعاع
بیمه فرهنگیان وکارمندان دولت مقابل بیمارستان پهلوی (هزار تختخوابی) تلفن ۹۳٤۰۲٤

خط‌کشی‌ترافیك
شرکت زنگان ٦٦۸۰۱۲

شعراونویسندگان جوانی
که مجموعه آماده چاپ دارند با تلفن ۸۳۸۹۱۱ تماس بگیرند.

فروشگاه گنجینه‌دوستان
مروشنده اجاق‌گاز و نوارم منزل شاهرضا اول خواجه نصیر

فتو متروپل
نماینده انحصاری محصولات عکاسی کانون وفروشنده بهترین‌لوازم عکاسی دنیا ـ ظهور و چاپ عکس رنگی با دستگاههای الکترونیك ـ شاهرضا خیابان ویلارو بروی فروشگاه تعاونی سپه تلفن ۸۲۰۲۹۰

عکاسی نلی ـ بانوپارسی سابق عکسبرداری مجالس توسط بانوی عکاس امیریه پائین‌تر از فرهنگ ۹۳۰
آ ـ ٤۲۷۸

رستوران‌ها

چلوکباب فرد تهران
قابل توجه مشتریان جمعه ۱۱ خرداد ماه شما که به پیکنیك میروید ناهار را با قابلمه‌مجانی از چلوکباب فرد تهران مطالبه نمائید از ۵ر۸ صبح تا ۱۱ شاه چهارراه اردیبهشت تلفن ٤۸۸٦٦

چلوکباب اسلام پناه
مطبوعترین چلوکباب برگ‌کوبیده و چلوخورش سالن‌پذیرائی‌برای خانواده‌های محترم میدان اعدام اول خیام جنوبی تلفن۵۳٦۷٦۱

یك خبر مهم
تمام گوشت مصرفی چلوکبابی ملی از همدان تهیه‌میشود. سرچشمه چلوکبابی ملی تلفن های ۳۰۳۹۱۱ و۳۹۳۱۵٦

اهالی محترم پایتخت
یکهفته قبل باشماره ۹۳٦۲۸۹ تماس‌بگیرید تا مابهترین‌خوراك پز ایرانی و فرنگی باسابقه‌کارو غذای آماده شده را در تمام مهمانیها با قیمت مناسب در خدمت شما بگذاریم.
آ ـ ٤۲۵۲

گاز

شرکت اونیورسال
پخش گاز و سرویس
۷۹۲۸۱۰ ـ ۷۹۰۲۸۶
قسمت فروش
۷۹۵۷۷۶ ـ ۷۹٤۸۸۹
قبول سفارشات
از ۷٫۵ صبح تا ۷٫۵ بعد از ظهر

پرسی گاز
گاز و سرویس
از ساعت ۷ صبح الی ۱۰ شب
۹۶۳۰۲۱ ـ ۶
۹۵۰۰۰۱ ـ ۶
سرویس و تعمیرات اجاق
۹۶۳۰۳۰

شرکت بوتان
پخش گاز ۹۵۲۰۵۱
سرویس وصدور کارت
وتغییر آدرس ۲۱۳۱٦۱
قسمت فروش ۳۰٤۷۱۱
قبول سفارشات گاز
از ۷ صبح الی ۹ شب

گمشده

چك شماره ۹۳۷۰٤۶ بانك بازرگانی سلطانی حسابجاری ۲٦۹۷ بمبلغ ۷۸۷۵۰۰ ریال مفقود شده از درجه اعتبار ساقط است.

دوبرگ چك بشماره های ۷۵۱۹۲٦ و ۷۵۱۹۲۷ هرکدام بمبلغ ۲٦۰۰۰ریال‌حساب۱۱۲٦ سررسید آنها ۲٦ر٤و۱۰ر۳بانك ملی شعبه نعمت‌آباد جاده‌ساوه وصاحب آن نوروز اکبری بوده بامقداری وجه بسرقت رفته از درجه اعتبار ساقط است.
حاجعلی‌سیاره
آ ـ ٤۵۹۱

چك شماره ٤۵۹۹۱۰ ازحساب جاری ۵۲۲۸ بمبلغ چهار هزار تومان بانك ملی شعبه شهرام خیابان کاخ تاریخ ۵۲ر۳ر۱ مفقود شده واز درجه اعتبار ساقط است.
۱ـ۳ آ ـ ٤۰۰۲

J.A.M
کارخانه ج. آ. م. نظریان

قابل توجه

با انتشار چهار نوبت آگهی در کیهان و اطلاعات به اطلاع عموم صنف لباسشوئی و خشک شوئی ها در تمام ایران و خریداران ماشین های اطوکشی ـ بخار میرساند که باید بادگیری منبع نفت با تلمبه دستی انجام شود ولی اخیرا مشاهده شده که بوسیله کمپرسور باد بدون سوپاپ اطمینان و یا از پمپ های یخچال استفاده می نمایند.
اولا این عمل در اثر بی‌احتیاطی ممکن است منجر به ترکیدن منبع نفتو یا بالشتکها بشود و باعث خسارت‌جانی و مالی گردد این کارخانه توصیه می نماید که برای‌بادگیری با توجه به درجه باد از تلمبه دستی باید استفاده شود.
دوم ـ برای رفع خطرات احتمالی انفجار از اول‌سال ۵۲ با تهیه کردن سوپاپ های اطمینان بهر دستگاه ماشین‌دو عدد سوپاپ روی دیگ بخار و منبع نفت نصب می نماید تا از خطرات احتمالی جلوگیری شود.
سوم ـ با شرح فوق به کلیه صنف مذکور که قبل از سال ۵۲ از این کارخانه ماشین خریداری نموده‌اند تذکرمی دهیم که لازم است به کارخانه مراجعه و در عدد سوپاپ اطمینان تهیه و به دیگ بخار و منبع نفت نصب نمایند تا از پیش آمد های احتمالی محفوظ باشند در غیر این صورت کارخانه مسئولیتی ندارد چون تذکرات لازم را بشرح فوق بشما داده است.
تهران شاهرضا پل چوبی شماره ۹۸۸ نظریان
تلفن ۷٦۰۹٤۰

آتوسا
نماینده فروش انواع ماشینهای اداری
توتالیا، اوریانتا، سانیو، سیتی‌زن، فاسیت، اپتیما، برادر، المپیا و کرایه و تعمیر انواع ماشین های تحریر و حساب تلفن: ٤۹۰۹۰

فیلم
قابل توجه شرکتها، نمایشگاهها‌وتولید کنندگان قبل از تهیه هر نوع فیلم تبلیغاتی با ما تماس بگیرید تا توسط فیلمسازان باتجربه‌وتحصیلکرده آمریکا کالای شما را بهترو حدود ۷۰درصد ارزان تراز همه‌جا معرفی کنیم جهت کسب اطلاع‌بیشتر ۹ صبح تا ۷ بعد از ظهر تلفن ۷۷۵۵۹۳

شرکت نئون کیان
سازنده نئون پلاستیك و انواع چراغهای مدرن خیابان هدایت نرسیده به دروازه شمیران جنب کوچه شامبیاتی پلاك ۱۵۱ تلفن ۷٦۲٤۲٤

تخلیهٔ چاه وفورسپتیك
فاضل آب درهرمسافت وعمق بوسیلهٔ پمپ‌های بجن گنگش باتخفیف مخصوص جهت مؤسسات عام‌المنفعه وبیمارستانها وکارخانجات ومنازل
شرکت شوشتر تلفن ۸۳۰۷٦۱ ـ ۸۲۹۵۵٦

فیات 125p
مدل ۱۹۷۳ پارتی جدیدرسید
نماینده انحصاری شرکت کار اسپیر خیابان شمیران‌شهناز‌پنج تلفنهای ۷۵۵۰۸٤و۷۵۳۹۵۸

باپیدایش جاسنجاقی اتوماتیك
دیگرنیازی به جاسنجاقی های کهنه وقدیمی نیست
موردنیاز دوائردولتی وملی، موسسات‌خصوصی‌خانم‌های‌خانه‌دار ـ خیاطخانه‌ها

مرکز فروش و پخش در تهران
فروشگاه دکورا خیابان شاهرضا مقابل لاله‌زار نو جنب بانك سپه. تلفن: ۸۳۸۸۷٦
اصفهان فروشگاه پگما تلفن ۳٦۰۳٦
تلفن کارخانجات پارس تکنیك
۷۹۰٦۰۱ ـ دفتر ۸۲۷۸۱۹
از شهرستانها نماینده فعال می‌پذیریم
شمارهٔ ثبت اختراع ۱۰٦۸٦

خم کاری وبرش
هر نوع ضخامت
تهران‌نو ایستگاه قاسم‌آباد کوچه خسروی خم کاری لئون تلفن ۷۹۱۵۸۱

اطلاعیه
کلیه تعمیرات‌وتغییرات‌ساختمانی وطبقه سازی اجراء و نظارت محاسبات فنی پذیرفته میشود
تلفن ٦٦۱۹۵۲

کبری COBRA

کلیه‌لوازم‌یدکی فولکس‌واگن باتخفیف کلی فقط در فروشگاه‌روشن خیابان ملت تلفن ۳۰۵۴۸۸

گفتگو با استاد مرکز مطالعات بین‌المللی

ریشه‌یابی فقر تحقیقات دانشگاهی

در شماره های گذشته مطلبی داشتیم راجع به‌فقر تحقیقات در دانشگاه ها که در آن اظهارنظر چند تن از دانشجویان دانشکده های مختلف در باب اینکه استاد یادانشجو کدامیک مسئول فقر تحقیقات دانشگاهی هستند نقل گردیده بود . بدنبال این‌اظهار نظر آقای دکتر حمید بهزادی استاد مرکز مطالعات بین‌المللی دانشگاه تهران ضمن گفتگوئی با نویسنده روزنامه اطلاعات نکات و مسائل جالبی را در باره علل کمبود تحقیقات دانشگاهی بیان کرده‌اند که خلاصه‌ای ازاین نظریات را ذیلا میخوانید:

دکتر بهزادی در آغاز این گفتگو می‌گوید :

«دانشگاه یکی از مراکز اصلی انجام تحقیقات علمی است ، چون دانشگاه در سطحی است که وسایل‌لازمه تحقیق و منجمله متخصصین لازم را در اختیاردارد واگر این متخصصین در انجام تحقیقات علمی تشویق نشوند ، بنظرمن دانشگاه به هدف اصلیش دست‌نیافته است . هدف دانشگاه تربیت متخصص حرفه‌ای و وارد برای ارگانهای مختلف مملکتی است و لازمه چنین تربیتی هم گسترش روح تحقیق در میان دانشجویان میباشد . اخیرا در دانشگاه گرایشی به ترجمه منابع خارجی دیده میشود ، در حالیکه ترجمه تکیه یک نوشته دارد . اگرچه این‌یک نوشته بهترین باشد و بهیچوجه جای تحقیق راکه لازمه‌اش مطالعه حداقل ده‌بیست کتاب و تجزیه و تحلیل متدیک آنهاست نمی‌گیرد . بنابراین برتری تحقیق علمی بر ترجمه روشن است

دکتر بهزادی دراین باره که چرا گرایش به تحقیق درایران کم‌است و غالبا ترجمه بر تحقیق ترجیح داده میشود میگوید :

«بطور خلاصه علت‌اصلی اینست که مسئولان اینکار علاقه‌ای به‌امر تحقیق نشان نمیدهند و بیشتر سعی دارند دیگران رانیزبه ترجمه که بسیار آسانتر از تحقیق است وادارند . علت دیگر کمبود متخصص در رشته های گوناگون است ، زیرا کسانی میتوانند به‌تحقیق علمی‌بپردازند که‌سالهادراینراه کار کرده‌باشند

ازنظر امکانات مادی بایستی بگویم دانشگاه‌بحد کافی غنی‌است، ولی باید نحوه تخصیص این‌امکانات برای محققان دانشگاهی روشن گردد . اینکه گفته میشود محقق نداریم بنظر من درست نیست زیرااگر وسایل کافی بهمراه تشویق لازم برای استادان وجود داشته باشد و تبعیضات هم از بین برود مسلما این کمبود برطرف خواهد شد .

پای حرف یک دانشجوی مدرسه‌عالی بیمه

شرکت‌های بیمه، دانشجویان رشته بیمه را قبول نمی کنند!

محمد رضا رفوگران

مدرسه عالی بیمه تهران در سال تحصیلی ۴۹ و ۵۰ پس از آنکه تاسیس یک کالج بیمه از طرف آر، سی، دی «سازمان عمران منطقه‌ای » در تهران تصویب شد در جوار این کالج ولی بطور مستقل شروع بکار نمود .

در ظرف سه سالی که ازآغاز فعالیت‌این‌مدرسه‌عالی‌میگذرد، اولیاء آن‌همواره‌سعی کرده‌اند که‌بهترین و مجرب‌ترین اساتید را گرد هم آورند تا درزمینه تدریس‌کوچک‌ترین ایرادی ازطرف دانشجویان که سالی ٤ هزار تومان شهریه می‌پردازند گرفته نشود.

البته مسئولین امر در اجرای این هدف تا حدودی موفق‌شده‌اند اما بنظر میرسد مسائل ومشکلات محسوس دانشجویان این‌مدرسه عالی با بکارگرفتن اساتید خوب بطور کامل حل نشده است.

دانشجویان مدرسه عالی بیمه که اکثرا یک نیمه روز بیکار هستند توقع دارند در جوار تحصیلی که میکنند چند ساعتی هم در شرکتهای بیمه کارآموزی کنند و با درآمدی که از این‌راه عایدشان میشود تاحدودی‌جبران شهریه سنگین‌را بنمایند.ظریفی با سخنی که شاید تا حدودی غیر منطقی بود از پیشرفتهای مدرسه بیمه نیویورک تعریف میکرد و میگفت :

این مدرسه در سال ۱۹٤۵ تاسیس شده است و درقبال هر واحد درسی ٤۰ دلار از دانشجویان خود میگیرد درعوض در سال تحصیلی ٦۷ـ٦٦ پنج بورس تحصیلی در اختیار دانشجویان خود گذاشته که ارزش هر کدام ۳۵٤ دلار بوده است .

همین شخص میگفت : شاید مسئولین شرکت های بیمه که خود از بانیان این مدرسه‌هستند و در آن درس هم میدهند نیز تا حدودی مقصر باشند ،چرا که ٦۰ شرکت بیمه آمریکائی کارآموزی تمام دانشجویان مدرسه بیمه نیویورك را که عده‌شان از ۲۲۰۰ نفر متجاوز نیست پذیرفته‌اند ، و ۱۱ شرکت بیمه ما حتی‌حداقل‌نیمی از ۱۰٤۵ دانشجوی مدرسه‌عالی بیمه تهران را تقبل نکرده‌اند حال آنکه بعلت نداشتن کادر قوی این نیاز را دارند مدرسه بیمه نیویورك دارای کتابخانه های انجمن محاسبان بیمه حوادث ، انجمن محاسبان بیمه عمر و کتابخانه کارشناسان خسارات دریائی است و در این مجموعه جالب ۸۵ هزار جلد کتاب‌و٤۵۰ نشریه جاری و٤۱۰ حلقه میکروفیلم موجود است که برای گردآوری آن بیش‌از صدو بیست و چهار هزار دلار خرج شده است ،حال آنکه‌در مدرسه بیمه تهران تنها ۲۰۰۰ جلد کتاب فارسی و ۵۲۹ جلد کتاب انگلیسی و ۱۵٦ جلد کتاب‌فرانسوی موجود است که کتابهای آن بزبان فرانسوی هستند که‌فقط‌بدرد استادان می خورد و کتابهای انگلیسی نیز کمتر مورد استفاده دانشجویان قرار میگیرد ، همانند کتابهای فارسی که هر وقت مراجعه می کنیم با کلمه نداریم مواجه‌می شویم.

وی گفت: با یك حساب سر-انگشتی ساده میتوان فهمید که به هر کدام‌ازدانشجویان‌مدرسه بیمه تهران بیش از ٦ کتاب‌نمی رسد .

بهرحال من که از این‌مقایسه دوستم خنده گرفته‌بودنگذاشتم بحث را به کافه تریا وکلاس های درسی که مشرف‌به‌خیابان است و حیاط و زمین فوتبال‌و نیز مشکلات ورزشی و غیره بکشاند .

روزنامه‌اطلاعات‌پایان‌نامه‌های تحصیلی را معرفی میکند

مدیر مدرسه، یعنی ناخدای کشتی اقیانوس پیما!

پایان نامه خانم لیدا اندیشه که در سال تحصیلی ۵۰ ـ ٤۹ از دانشکده علوم تربیتی دانشگاه تهران موفق به اخذ فوق لیسانس شده است در حقیقت یک بررسی وپژوهش کامل و جامع از نظرات‌دانش آموزان مدارس.در باب‌مدیریت مدرسه میباشد که توسط‌آقای دکتر طوسی استاد این‌دانشکده پذیرفته شده است .

نگارنده ضمن مقدمه‌ای می نویسد : «با توجه به نقش تعلیم و تربیت در جهان امروز مسئله مدرسه و نحوه‌اداره آن امریست در خور توجه و تعمق .

پژوهش ها نشان میدهدکه مدیر ، نقش‌حساسی درمدرسه به عهده دارد ، و به قولی ناخدای یک کشتی‌اقیانوس پیما را میماند که برای فایق آمدن بر امواج سهمگین مشکلات ،لازمست کلیه‌همکاران و کارکنان را به کار گیرد و با ایجاد حس همکاری و هم-آهنگی در آن ها ، کشتی خود را به ساحل پیروزی برساند .

لیلا اندیشه

نگارنده سپس می‌افزاید : بمنظور آگاهی از نظرات‌دانش آموزان دوره دوم مدارس تهران در باره مسائل مربوط به اداره مدرسه ٤۰۰پرسشنامه شامل ۲۷ سئوال تهیه و در ۱۰ دبیرستان تهران‌توزیع کرده است .

دربررسی پرسشنامه‌ها ، ابتدا خصوصیات کلی دانش-آموزان مورد تفسیر و تعیین قرار گرفته و سپس نظرات آنان در باب مسائل مختلف مدیریت تجزیه و تحلیل شده است . در هر مورد نگارنده با ترسیم جداول‌و نمودار هائی مسائل راروشن‌تر و مشخص‌تر کرده است و سپس با بررسی عقاید و نظرات ابراز شده ، نتیجه گرفته که دانش آموزان از دیدگاه صحیحی به‌مسائل مینگردو معمولا الگو هایی از مدیر دلخواه خود ارائه میدهند که قابل تطبیق بامدیران ایده‌آل علم مدیریت جدیداست. افق دید آنها نسبت به مسائل روشن است و مدیر مدرسه‌از نظر آن ها قدرت مافوق ـ الطبیعه‌ای نیست که جرات و شهامت نزدیک شدن به او را نداشته باشند . به مدیر خود به چشم یک مربی مینگرند که تمام تلاشش صرف بالا بردن دانش و بینش آنها است‌آنها مدیری را می‌پسندندکه از سلامت کامل برخوردار باشد و نیز معتقدند که‌مدیر‌مدرسه می بایستی ظاهری آراسته داشته باشد و متین لباس بپوشد ، و به مدیری که‌تمام هم و غمش آرایش و پیرایش خویش است اعتقادی ندارند.

اخبار دانشگاهی

آغاز امتحانات پایان نیمسال تحصیلی دانشگاهها

امتحانات پایان نیمسال دوم تحصیلی اغلب دانشگاهها و مدارس عالی از اواسط خرداد ماه جاری آغاز و تا اوایل تیر ماه‌ادامه خواهدداشت. بهمین جهت اینروزها دانشجویان دانشکده ها و موسسات آموزش عالی در کتابخانه های دانشکده ها مشغول مطالعه دروس خودمیباشند.

کنگره علمی پزشکی در استانبول

اولین کنگره علمی پزشکی دانشگاه استانبول از هفتم تا نهم خرداد ماه در استانبول برگزار میشود واز طرف‌دانشکده پزشکی‌دانشگاه تهران چندتن از پزشکان متخصص در این کنگره شرکت خواهند نمود .

مدیر کل امور عمومی دانشکده پزشکی

آقای صمدراشدی به سمت مدیر کل امور عمومی دانشکده پزشکی دانشگاه تهران منصوب شد

فروش فوق العاده
فروشگاه بزرگ ایران چهارراه شاه

تمام شد

ولی ماهنوز برای حفظ رضایت شما تلاش میکنیم

و امروز فروشگاه بزرگ ایران ، فروشگاه شما ، به پیوندی تازه می‌اندیشد و براهی تازه میرود که در آن ، ما وشمائی نیست وهر چه هست دوستی و یگانگی است .
در آن روزهای خوبِ فروش فوق العاده، دوستان شما، فروشندگان فروشگاه بزرگ ایران ، آنچنان پای بند صمیمیت شما شدند که دیگر با هیچ قیمتی این دوستی‌ها را از دست نخواهند داد و از امروز فروشگاه شما، فروشگاه بزرگ ایران، با عرضه اجناس بهتر و ارزانتر از همیشه ، به راهی تازه گام می نهد ـ راه دوستی و یگانگی .

FOROUSHGAHE BOZORGE IRAN
فروشگاه بزرگ ایران
IRAN DEPARTMENT STORE

241

مجلس سنا و پلیس راهنمائی گزارشهای اطلاعات را مورد توجه قرار دادند

با راننده بی‌مبالات باید سختگیر بود

دیروز سنا بار دیگر به‌مسئله تصادفات رانندگی پرداخت ویک سناتور ـ سناتوریارافشار ـ باانکاء و اشاره به سلسله مقالات اخیر روزنامه اطلاعات پیرامون‌حوادث رانندگی و منجمله مقایسه‌تلفات رانندگی تهران با پاریس بی ـ توجهی مسئولین امر رادرمبارزه با رانندگان بی مبالات مورد نکوهش قرار داد . از سوئی پس از هشدارهای روزنامه اطلاعات درموردرانندگان مست، فاقد گواهینامه و بی‌مبالات پلیس راهنمائی یک گروه ضربت‌تشکیل داد واعلام کرد که این گروهبا رانندگان مست و بی‌احتیاط در شب به سختی مبارزه خواهد کرد .

این هر دو مورد یک روز پس از خاتمه درج گزارش‌های تحقیقی روزنامه اطلاعات درباره حوادث رانندگی عنوان شد و این نشان میدهد حقایق ذکرشده درآن رپرتاژها موثر واقع افتاده و مقامات مسئول را به فکر چاره‌جوئی انداخته است و ما ضمن ابراز تشکر ازاین توجه امیدواریم تصمیماتی اتخاذ شود که به کاهش حوادث وحشتناک رانندگی منجر گردد.

از سوئی در پی نظرخواهی ما در این مورد که با رانندگان بی‌مبالات و حادثه‌ساز چه باید کرد و آیا لازم‌است قانون تشدید مجازات رانندگان بازهم تشدید شود یا نه ، عده زیادی از خوانندگان علاقمند مبادرت‌به فرستادن مقالاتی کردند که فشرده نظرات عده‌ای آنها در زیر می‌آید. در مورد بقیه مطالب رسیده در این زمینه بایدیادآور شویم چون نظرات‌آنها بانظراتی که دربی می‌آید یکسان است ، لذا از درج آنها معذوریم .

تشکیل میزگرد

من معتقدم قبل ازهرگونه اعلام نظر و تهیه لوایح قانونی، میزگردی تشکیل دهند که درآن یک راننده اتومبیل شخصی، یک راننده‌کرایه، یک راننده‌اتوبوس، دونفر قاضی و دو نفر کارشناس راهنمائی و رانندگی بنشینند و مشکلات را بررسی کنند ، و پس از نتیجه‌گیری، اقدام به تهیه لوایح با طرحهای قانونی گردد.

پرویز زعیمی

جنون سرعت ...

بعقیده من مجرم را باید بدیده یک مریض مورد توجه قرار داد ، زیرا راننده‌ای که جنون‌سرعت‌دارد سبب سیه‌روزی خود و خانواده خویش، و نیز اقوام و خویشان مقتول میشود ، یک بیماراست بنابراین ضرورت دارد ، هنگام دادن گواهینامه به رانندگان آنها را از لحاظ روانی مورد معاینه قرار داد.

خسرو اکبری وکیل پایه یک دادگستری

قتل نفس

اجرای مقررات برای احتراز از سوانح است . لذا راننده‌ای که در هنگام تخلف مقررات راهنمایی سبب‌مرگ انسان‌دیگری میشود ، مرتکب قتل نفس شده است و باید او را مانند یک قاتل که دست به قتل عمد زده است، مجازات کرد.

عباس تقوی

تشدید مجازات

عقیده دارم گاهی برای‌بوجود آوردن یک نظم در اجتماع ، تشدید قانون ـ ولو بیش‌ازحد ـ ضروری است اگر رانندگانی که حین رانندگی باعث مصدوم و یا مرگ انسان دیگری میشوند به اشد مجازات برسند ، طبعا رانندگان بی‌مبالات دیگر سرعقل خواهند آمد .

نصرت‌الله احدپور

خصوصیات روحی راننده

برای صدور گواهی‌نامه‌رانندگی، صرفا نبایدمتوجه آشنائی‌متقاضی با امور فنی و رانندگی اتومبیل شد. باید به خصوصیات روحی و اخلاقی و عصبی متقاضی هم توجه داشت. و ازطرفی بایدهم مامورین راهنمائی و هم عابرین پیاده و سواره مقررات را جدی تلقی کنند.

مجد

نقش پلیس

آنجا که راننده پای روی مقررات میگذارد، تند میراند ، به سمت چپ جاده منحرف‌می‌شود، سبقت غیر مجاز می‌گیرد. پلیس که هوش و درایت از خصایص اوست، باید بموقع جلوی این راننده را بگیرد . ولی اگر تخلف راننده ادامه‌یابد، باحتمال قوی حادثه‌ای مرگبار بوجود خواهدآمد. اعدام راننده در زمانی درست خواهد بود که جاده، مامور، عابر پیاده درست باشند.

مهین . س

اعدام نکنیم تعلیم بدهیم !

ایکاش بجای اینکه در فکر اعدام رانندگان متخلف باشیم سعی میکردیم نواقصی را که در ترافیک شهر و جاده های خارج از آن موجود است از بین ببریم . زیرا با تشدید مجازات و حتی اعدام رانندگان مقصر اشکال قتل و عام در خیابان ها و جاده های‌مابرطرف نخواهد شد . اضافه شدن روزبروز بر تعدادجرائم‌رانندگی و بالا بردن میزان جریمه هم اثر چندانی در از بین بردن جرائم نخواهد داشت .

ما باید مدارس مخصوصی تاسیس کنیم و مانند سایر کشور ها دانش آموزان رادر اوقات فراغت با اصول و علائم رانندگی آشنا کنیم و از طریق جرائد و مطبوعات رانندگان را طبق برنامه های اصولی ارشاد کنیم .

دکتر فیروزحبشی

مجازات سنگین

من با اعدام و حبس ابد و محرومیت از رانندگی راننده متخلف موافق هستم‌چون‌ترس از مجازات است که جلوگیری از خلاف میکند و با افزایش مجازات عده کمتری مرتکب جرم خواهند شد .

آیا صحیح است که چشم‌روی هم بگذاریم وراننده مست ، راننده خواب‌آلود ، راننده بی مبالات که مقررات را زیر پا میگذارند ، در اجتماع با جان مردم بیگناه بخصوص کودکان بازی کنند وبه‌مجازاتی که‌لایق آن هستند نرسند ؟!

حسین رئیسی

تجدید نظر در قوانین

برای جلوگیری از پیش‌آمد های ناگوار که‌توسط رانندگان بی‌بندوبار بوجود می آید لازم است که‌درقوانین‌برابر مقتضیات زمان تجدید نظر شودتابااجرای آن ها از تعداد حوادث‌رانندگی کاسته شود و جگرگوشگان مردم در خیابان ها زیر چرخ های رانندگان بی مبالات به‌قتل نرسند .

احمد جلالی فراهانی

تاثیر مجازات دراجتماع

منظور از اعدام رانندگان تاثیر جرم ومجازات در اجتماع است . حال اگر مجازات رانندگانی که در موقع‌رانندگی مرتکب قتل می شوند ، شدت یابد ، میزان قابل ملاحظه‌ای از تعدادوقوع حوادث رانندگی می کاهد .

علی اشرف مظفری

مجازات راننده مست

آیا راننده‌ای که مست پشت فرمان می نشیند و با سرعتی معادل ۱۲۰ کیلو متر در ساعت در شهر میراند ، و بعد انسانی را زیر چرخ های اتومبیل‌خود له می کنند و خانواده‌ای را داغدار می سازد ، مرتکب قتل نفس نشده است ؟ مجازات اعدام برای چنین راننده‌ای‌بجا و معقول است .

علی اکبر فخاری

سبق تصمیم

تابحال ثابت شده است که نود درصد تصادفات خونین رانندگی در اثر بی احتیاطی بی مبالاتی رانندگان بوده و ده درصد و شاید هم کمتر بعلت خراب شدن وسیله نقلیه و یا قصور عابر پیاده . نود درصد بی احتیاطی و بی مبالاتی شامل عدم توجه به مقررات و علائم راهنمائی و رانندگی و مستی و خواب آلودگی رانندگان می باشد . در این صورت آیا عادلانه است که راننده‌ای را که در حال خواب آلودگی مرتکب تصادف و احیانا مقتول شدن چند نفر گردیده است مانند قاتلی که با سبق تصمیم آدم کشته است به اعدام محکوم کنیم ؟ بی شک جواب منفی است .

دکتر عباس مشکی

همه خلاف می‌کنند !

در تهران نه فقط رانندگان بلکه بیشتر عابران نیز مرتکب خلاف می شوند و به مقررات رانندگی توجه نمی کنند . باید همه وجدان خود را قاضی قرار دهند و از تجاوز بحقوق دیگران خودداری ورزند.

حال چه می خواهد راننده باشد که از لحاظ تعداد در اقلیت قرار دارد و چه عابر پیاده که حائز اکثریت است . لذا نباید فقط به فکر اعدام رانندگان بود ..

ط . فضلی

رانندگان صالح

بنظر من اعدام دردی رادوا نمی کند ! باید هنگامیکه از متقاضیان گواهینامه رانندگی امتحان می شود توجه کرد که آیا این اشخاص واقعا رانندگی میدانند و یافقط بلدند چند دنده عوض کنند و پارک نمایند ؟ اگر در دادن گواهینامه دقت بعمل آید و به اشخاص‌صالح گواهینامه داده شود بسیاری از مشکلات حل می شود و از تعداد تصادفات رانندگی کاسته خواهد شد .

منیره صدریه

فقط رانندگان مقصر نیستند

کمی هم به ما رانندگان حق بدهید ! بیائید وضع ترافیک را بهتر کنید و به‌عابرین پیاده بیاموزید که مقررات را نادیده نگیرند ، به فرزندان خود بیاموزید که در موقع حرکت اتومبیل ها بایستند و از خط کشی عبور کنند تا فاجعه‌ای به بار نیاید و خانواده هائی داغدار نشوند و یکی در سینه گور سرد و دیگری در کنج زندان نرود .

آن وقت‌اگر همه‌به‌مقررات توجه کردند و رانندگان بازهم مرتکب تصادف و تخلف شدند ما را اعدام کنید !

محمد حسین کامران

دولت‌با افزایش جرائم‌تخلفات رانندگی موافقت کرد

جرائم تخلفات رانندگی افزایش یافت

دولت باطرح‌افزایش جرائم تخلفات رانندگی موافقت کرد واین طرح طی روز های آینده وسیله ماموران اداره راهنمائی و رانندگی اجرا خواهد شد.

درطرح جدیداداره‌راهنمائی و رانندگی ،جرائم۷ موردیگر از تخلفات رانندگی از ۲۰۰ ریال و ۵۰۰ ریال به یك هزار ریال افزایش یافته است .

از جمله تخلفاتی که درطرح جدید جریمه آن‌ها افزایش یافته‌است تخلف های‌زیراست: دورزدن در محل ممنوع ، از ۵۰۰ ریال به یك هزار ریال عدم توجه به‌فرمان پلیس‌مدارس از ۲۰۰ ریال‌به یك هزارریال. عبورومرورو‌سائط‌نقلیه درمناطق ومعابردرساعت ممنوعه‌ای که ازطرف شهربانی کل کشور و یاژاندارمری کل آگهی شده است از ۵۰۰ ریال به یك هزار ریال،بوق‌زدن‌ممتدو غیرضروری از ۲۰۰ ریال به‌یك هزار ریال توقف درداخل حریم تقاطع‌های راه آهن (کمتر از۱۵ متر) از ۵۰۰ ریال به یك هزارریال، توقف در داخل پیچ هاوتونل ها از ۵۰۰ ریال به یك هزارریال حمل موادی که موجب آلوده شدن هوا و یاسطح خیابانها شود از۲۰۰ ریال به یك‌هزار ریال عدم رعایت فاصله‌و عدم توجه به‌جلو درصورتی که‌منجر به تصادف شود از ۲۰۰ ریال به پانصد ریال ، عدم رعایت مقررات خط‌کشی ها ازیکصد ریال به ۵۰۰ ریال وتوقف در جهت مخالف معابر از یکصد ریال به ۵۰۰ ریال .

تاقبل از تیر ماه سال۱۳۵۰ حداکثرجریمه تخلفات‌رانندگی ۲۰۰ ریال بود ولی در تیرماه دوسال پیش بعلت پیچیدگی وضع ترافیك ، تدابیر زیادی اتخاذ شد که از آن جمله افزایش‌جرایم تخلفات‌رانندگی بود دراین تغییرات ۲۰ مورد از تخلفات مشمول جریمه یك هزار ریالی ، ۳۳ مورد مشمول جریمه ۵۰۰ ریال ، ۳۰ مورد مشمول جرائم دویست ریالی‌و ۱۳ مورد دیگرنیز شامل‌جرائم یکصد ریالی شد کارشناسان، ترافیك معتقدند که افزایش جرائم تخلفات تاحد زیادی از بی‌نظمی هاجلوگیری کرد و رانندگان‌وسائط نقلیه کمتر مرتکب خلاف می‌شوند بطوری که‌درحال حاضر تنها تخلف « توقف ممنوع » است . که زیاد مرتکب می شوند و علت

بقیه درصفحه ۱۵

برای تازه بودن باید کهنه بود

مهندسین کهنه کار و با تجربه آزمایش کولر تازه‌ای ساخته اند که قدرت خنك کنندگی آن از هر کولر دیگری ۳۰ درصد بیشتر است .

حالا دیگر بسیاری از مهندسین آزمایش موهایشان سفید شده‌است. آنها در کارساختن کولر به تکنیك‌های کاملاً نو و تازه‌ای دست یافته‌اند و خوب است بدانید مشورت های فنی کارخانه (مك گرو ادیسن) امریکا «مهمترین کارخانه کولرسازی دنیا» نیز در تکامل کولر آزمایش تأثیر فراوانی داشته است واجازه بدهید نگوئیم که کولر آزمایش بی صدا است ـ پوشال آن بو نمی دهد ویا اینکه‌موتور آن‌فوق‌العاده‌قوی‌است

اما بشما توصیه می کنیم

کولری بخرید که مثل کولر آزمایش باشد

البته اگر پیدا کردید!..

اقتصادی

گزارش از : عباس هیئت و احمدرضا طاهری

با دوسره شدن ساعت کار

به کارکنان بانک ملی اجحاف میگردد

پیشنهاد دوسره شدن ساعات کار شعبات بانک ملی ایران با ابراز عقیده و نظرات متفاوتی دربین کارکنان این بانک روبرو شد . آقای عباس فروغی رئیس شعبه بانک ملی حسن‌آباد بـه خبرنگار ما گفت :

تصمیم بانک باعث ایجاد تبعیض در حقوق کارمندان می‌گردد و تااین تبعیض ازبین‌برده نشود انجام این‌کار درست نمی‌باشد .

اصولا در حال حاضر باهزینه کمتر ما تمام کار بانک را درشب انجام میدهیم و مردم نیز باین وضع عادت کرده‌اند و برنامه‌های کار خودرا هم بهمین منوال‌تنظیم نموده‌اند که در صورت تغییر این‌وضع آشفتگی‌درکار مراجعین بوجود می‌آید.

بنظر من‌کاربانک درحال‌حاضر خوب است وتغییر درساعات کار اداری آن باعث ضرر برای بانک و کارمندان خواهد گردید .

آقای علی‌شلیلی درتائید گفتار همکار خود گفت : با این کار درحقیقت بانک ملی زندگـی کارمندان خود را مختل میسازد زیرا دوسره شدن کار کارمندان باعث ایجاد اختلال در روابط خانوادگی آنان شده و علاوه بر آن از حیث تردد و ترافیک نیز دچار هزینه اضافی و صرفوقت بیشتر میگردند .

یکی دیگر از کارمندان بانک در تائید دوسره شدن کار بانک ملی گفت:

چون در شبها هم کار میکنم‌در صورتی که حقوق شب من کسر نشود علاوه بر اینکـه لطمه‌ای بر کار من نخواهد زد شایـد باعث رونق کار تجارت نیزگردد.

آقای چنگیزی یکی دیگر از کارمندان در این مورد گفت : ۱۵ تا ۲۰ درصد حقوق کنفرار استدر برابردوسره‌شدن پرداخت کنند اجحاف بزرگی است، زیرا اغلب کارمندان بانک شبها برای تامین زندگی خویش مشغول‌کار دیگری هستند آنوقت‌باید کارمثلا هزارتومانی‌خودرا رهانمایندوبرای کار در شب ۱۵۰ تومان درماه بگیرند !

وی افـزود : اصولا چـرا باید تبعیض‌بین‌کارمندان که‌اکنون شب کار میکنند با کارمندانی‌که شبها کار نمیکنند بوجود بیاید.

تاثیر دیگری که‌این‌کار خواهد داشت روی ترافیک‌است که‌باعث شلوغ‌ترشدن ترافیک و خورد‌شدن‌اعصاب کارمند میگردد و کارمند نمی‌تواند استراحت کافی داشته باشد و بیشتروقت کارمند گرفته میشود و کارمند دچـار ناراحتی‌هائی از قبیل افـزایش هزینه رفت و آمد ، کـم شدن ساعات استراحت و تلفـشدن بیهوده وقت میگردد.

در بانک‌های خصوصی کارمندها پول بیشتری دریافت میدارند درحالیکه بانک ملی که یکبانک نمونه در ایران است حـقوق کارمندانش کمتر از این بانک‌ها است.

آقای روزمهر در این مورد گفت : چون از نظر حقوق این طرح لطمه زیادی به ما خواهد زد و زندگی ما را فلج می‌سازد با پیاده‌شدن این طرح موافـق نیستم . وی متذکر شد بسیاری ازکارمندان عصرها در موسسات خصوصی مشغول کار هستند که قطع شدن این حقوق زندگی‌آنها را فلج میسازد . در حال حاضر یک کارمند ده ساله در پایان‌ماه بیش از ۶۰۰ الی ۷۰۰ تومـان دریافتی ندارد بااین وضع‌چگونه میتواند بزندگی خود ادامه‌دهد.

غلامحسین نخعی معاون شعبه میدان موزه گفت از لحاظ گردش کار و انجام معاملات و رفـاه مشتریان در حال حاضر بانک بخوبی انجام وظیفه مینماید ولی دوسره‌شدن بانک بنظر من‌مواجه بااشکالات زیر است:

اول پرداخت ۱۵ تا ۲۰درصد اضافه حقـوق ، کار مداوم و یکنواخت در سرویس عصـر را جبران نخواهد کرد .

دوم اکثرکارمندان خانه‌هایشان با محل کارشان فاصلـه زیادی دارد که وقت بسیاری از آنهادر راه رسیدن بخانه تلف شده و ساعتها بسیاری ازوقت کارمندان بیهوده ازبین میرود و هزیـنه رفت وآمد آنها افزایش یافته و ترافیک‌را شلوغ‌ترمینماید درنتیجه علاوه بر ضرر مالـی آسایش کارمندان نیز مختـل میشود درحالیکه بعلت آنکه کارمندبانک کار بسیار مشکل و طاقت‌فرسا دارد نیازبیشتری باستراحت‌دارد بدلیل همین‌کارزیاداست که‌مرگ‌و میر و سکته بین آنها زیـادتر است .

سوم عده‌ای ازکارمندان برای جبران کمی درآمد و امرارمعاش مجبور هستند که شبها دربخش خصوصی کار کنند که بادوسره شد نکار بانک این عده ازنظر معیشت مواجه با مشکلاتی می‌شوند . درحال حاضر کار مردم بخوبی انجام میشود و احتیاجی به دوسره کردن کارها نیست.

آقای ابراهیم عزیزخان یکـی دیگر از کارمندان گفت: یکسره بودن‌کار بانک باعـث آسایش کارمندان و رفاه آنان شده است که این رفاه در اثر دوسره‌شدن ازبین میرود زیرا از نظر ترافیک ورفت‌وآمد برای‌کارمندان‌مشکلاتی بوجود می‌آورد که روی اعصاب و زندگی اواثر میگذارد وکارمند قادر نخواهدبود کارعادی‌خویش را انجام دهد .

از نظر حقوق باید بگویم که حقوق کارمندان بانک با هزینه زندگی آنها مطابقتی ندارد . و بانک ملی باید رفاه کارمند خود را درنظر گرفته و آنرا تامین نماید .

در برابر عقاید کارکنان بانک ملی‌روزنامه اطلاعات آماده است نظرات مدیران بانک ملی را در مورد دلایل تصمیمات اخیر مبنی بر تغییرساعات کار منعکس‌نماید.

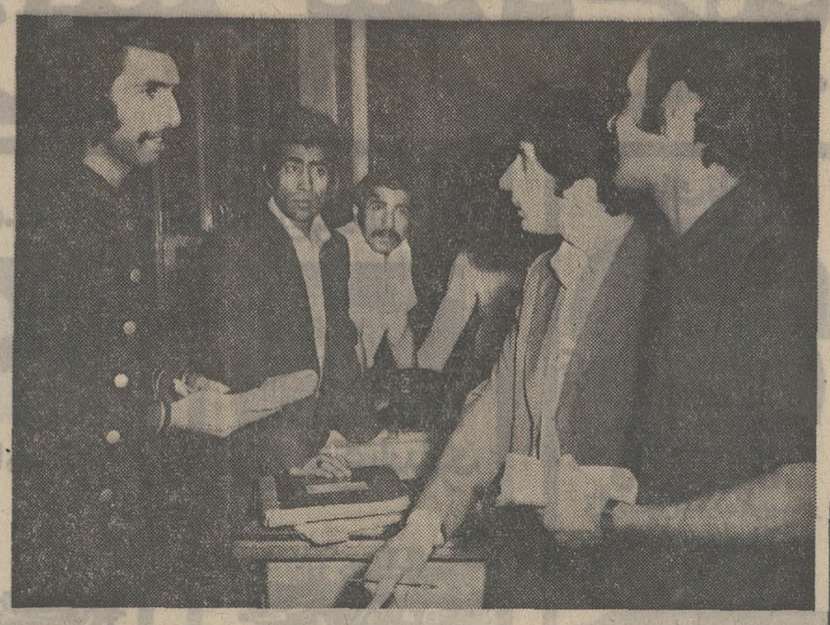

کارمندان بانک ملی ضمن‌گفتگو با خبرنگاراطلاعات

یادداشت روز

از : فرزین فنائیان

مشکل وصول مالیات

کنفرانس سالانه پیشکاران و روسای دارائی در شیراز با صدور قطعنامه‌ای مبنی بر لزوم رعایت بیشتر عدالت‌مالیاتی کشف منابع جدید مالیات ، تسریع در رسیدگی و تشخیص مالیاتها و درنتیجه جلوگیری از مشمول مرور زمان شدن مالیات مودیان و استقرار سیستم الکترونیک در کنترل تولید کارخانجات الکلی و غیرالکلی بکار خود پایان داد.

هدفها و مواردی که به آن اشاره رفت رئوس نتایج تبادل‌نظر و تعاطی افکار یک هفته‌ای پیشکاران و مدیران وزارت دارائی است و درهمین کنفرانس صدور برگ‌تشخیص مالیاتهای تا آخر سال ۵۱ مودیان مورد تاکید قرارگرفت.

کنفرانس پیشکاران و روسای دارائی هرسال در یکی از مراکز استانها تشکیل میشود و در آن علاوه بر پیشکاران دارائی مدیران کل وزارت دارائی نیز شرکت دارند.

مهمترین موضوعی که در دستور کار کنفرانس امسال قرار گرفت کشف منابع جدید مالیات های مستقیم از طرق مختلف خاصه استفاده از مدارک مربوط به فعالیت افـراد در موسسات و شرکتهای مختلف بود.

حقیقت این است که وزارت دارائی تقریبا هر سال بر کوشش خود نسبت به افزایش وصولی مالیات‌های مستقیم و بالمآل کاهش مالیاتهای غیرمستقیم می‌افزاید و راههائـی را که در حصول باین هدف ضرورت دارد مرتبا مورد بررسی و درصورت لزوم به تدوین مقررات و تغییر پاره‌ای از موارد قوانین مالیات مبادرت میورزد .

وصولی مالیاتهای مستقیم در دو سال اخیر نشان‌میدهد که روند وصولی مالیاتهای مستقیم مرتبا رویه افزایش بوده و رقم مالیاتهای مستقیم در سال ۱۳۵۱ به ۳۶ میلیارد ریال‌رسید و در مقابل دولت از محل عواید مالیاتهای غیر مستقیم وحقوق گمرکی و سود بازرگانی رقمی در حدود ۷۶ میلیارد ریـال درآمد داشت .

پیش‌بینی شده است که رقم مالیاتهای مستقیم در سال ۵۲ از ۴۵ میلیارد ریال فراتر خواهد رفت و بتدریج در طی ۱۰ سال آینده رقم مالیاتهای مستقیم به نزدیکی میزان‌مالیاتهای غیر مستقیم خواهد رسید.

وزارت دارائی برای حصول باین هدف نهائی که‌منابع مالیات کشور بیشتر براساس درآمد و مالیاتهای مستقیم متکی گردد نه بر مبنای مصرف تاکنون دوبار قانون‌مالیاتهای مستقیم را دگرگون ساخته و علاوه بر این که قانون مالیات بصورت اهرمی در جهت تقویت و توسعه بخش‌های اقتصادی بکاررفته بلکه مقررات را در جهت وصول مالیاتهای مستقیم توام با رعایت عدالت مالیاتی سوق داده است.

ولی برای این مهم تدابیر تازه‌ای بویژه در نحوه وصول مالیاتها لازم است مالیات از مرحله تشخیص تا مرحله قطعیت و یا وصول مدت زمانی زیادی راطی میکند و همین امـر موجب شده است مالیات برخی از مودیان بین ۲ تا ۳ سال بطول‌انجامد تا به قطعیت برسد، تازه معلوم نیست پس ازطی این مدت‌زمان ، مالیات مورد مطالبه قابل وصول هست یاخیر؟ باین معنی که مالیات ۴۸ تا اواخر ۵۱ مراحل رسیدگی‌قانونی را می‌تواند طی کند و درصورتی سال عملکرد مالیات را نیز به آن اضافه کنیم مدت و زمان رسیدگی و وصول مالیات مستقیم ۴ سال بطول می‌انجامد .

بنابراین نمی‌توان انتظار داشت مالیات را بعد از ۴ سال از مودیان مطالبه کرد چون ممکن است مودی بطورکلی از فعالیت اقتصادی چهار سال قبل انصراف حاصل کرده و یا اصولا در زمان مطالبه مالیات ، هیچ نوع فعالیتی نداشته باشد .

بررسی همین نکته از مهمترین مسائلی است که وزارت دارائی در طول اجرای قانون مالیات با آن مواجه است و چون در قانون لزوم رعایت عدالت مالیاتی تسریع‌شده ودستگاه اجرائی نیز در این مورد تاکید بیشتر دارد لذا از شدت‌عمل در وصول مالیات تاحدی می‌کاهد .

قطعنامه هفتمین کنفرانس سالانه پیشکاران و مدیران دارائی در شیراز نیز گرچه بسیار سودمند و درعین حال در تسریع وصول مالیاتها می‌تواند موثر واقع شود ولی بلحاظ برخورداری از قدرت اجرائی یک دستورالعمل اداری آنطور که باید و شاید قادر نیست مشکل طولانی بودن رسیدگی پرونده‌های مالیاتهای مستقیم را حل کند. بهمین منظور تغییر برخی از مقررات قانون مالیات در جهت کوتاه‌کردن زمان صدور برگ تشخیص تا مرحله وصول مالیات ضرورت دارد و تفکیک منابع مالیاتی در حوزه‌های مالیاتی در این‌راه بسیار موثر خواهد بود.

حبیب ثابت :

سرمایه گذار خارجی سرمایه‌ما را حفظ میکند

حبیب ثابت‌سرمایه‌دارمشهور ایرانی در سخنرانی که‌در کلوپ روتاری تهران انجام داد درباره نقش سرمایه‌گذاری خارجی در ایران چنین گفت:

« هیچ کس نمی تواندبگوید که به کمك احتیاج ندارد و در جهان امروز حتی دول بزرك دنیا نیز بی نیاز از کمك نیستند . کمك گرفتن یك عیب نباید به حساب آید بلکه یك حسن برای بشر است ، من اطلاع زیادی از احتیاجات خودمان در مورد کشاورزی ، بهداشت ، سیاست و نظامی ندارم چون رشته من صنعت و تجارت‌است‌و در رشته خودم‌ما‌احتیاج به کمك ویاری داریم .»

مملکت ما مملکتی بود که تا۱۵ سال قبل یك کشورعقب افتاده محسوب میگردید زیرا نه کسی بما کمك میکرد و نه ما می توانستیم به کسی کمك نمائیم ، ولی از ۱۵ سال پیش عواملی در این کشور ایجاد گردید که باعث شد مادرردیف کشور های درحال توسعه قرار بگیریم.

ما هیچ‌وقت نمی‌توانیم‌بگوئیم که بحدی خواهیم رسید که از کمك دیگران بی نیازشویم‌زیرا پیشرفت تکنولوژی بحدی‌سریع است که ما همیشه احتیاج بـه کمك داریم . پس ما بایدرابطه خودمان را با دنیای متمدن در حال توسعه ، حفظ کرده و از علم و اطلاعات آنها حداکثر استفاده را بنمائیم ، هستند که حاضرند علم وتجارب خویش را دراختیار مابگذارندو یکی از علل پیشرفت مملکت ما این‌بود که ما از این موسسات استفاده کردیمو از آنها سرمایه‌وکمك های علمی گرفتیم برای‌این‌که اطمینان نداشتیم این کار هارا انجام بدهیم یانه .

۱۵ سال پیش کسی که پس‌انداز داشت خیلی بسختی حاضر میشد این‌پس‌اندازخویش رابه کار بیاندازد و یا در طرح های صنعتی شرکت کند.

اما دراثر بوجودآمدن‌صنایع و موفقیتی که این صنایع کسب کردند، اکنون به مجرد دیدن آگهی تشکیل یك بانك‌مانند بانك توسعه صنعتی تمام سهام آن‌بسرعت بفروش میرود.

سرمایه گذاری ما تا حدی می تواند انجام بگیرد ولی به قدری برنامه های بزرك درپیش داریم ، که‌سرمایه گذاری‌داخلی قادربه انجام آنها نخواهد بود. محاسن استفاده از سرمایه‌گذاری خارجی دراین است که سرمایه‌گذار خارجی مجبور می شود برای حفظ سرمایه‌خویش، سرمایه ما رانیز حفظ وصنایع ما ر ابخوبی اداره کنند.

هنرمندان لنینگراد در تهران

گروه نمایش عروسکی لنینگراد برای اجرای‌چند برنامه‌هنری در تالار رودکی باپرواز جت هواپیمائی ملی ایران از پاریس وارد تهران شد .

عکس ، گروه نمایش عروسکی لنینگراد را هنگام‌ورود‌در کنارجت « هما» درفرودگاه مهرآبادنشان میدهد.

آگهی دعوت مجمع عمومی عادی

مجمع عمومی‌عادی شرکت‌سهامی مایار درروز شنبه ۲۶خرداد ماه ۱۳۵۲ساعت‌پنج‌بعدازظهر در دفترشرکت واقع‌در خیابان‌تخت‌جمشیدشماره ۳۸۱ تشکیل میگردد از عموم سهامداران محترم تقاضا میشود درروزوساعت مقرربرای شرکت در مجمع عمومی عادی حضور بهمرسانند.

دستور جلسه:

۱ـاستماع گزارش‌هیئت مدیره‌وبازرسان وتصویب ترازنامه وعملیات شرکت‌درسال ۱۳۵۱

۲ـانتخاب هیئت مدیره

۳ـانتخاب‌بازرسان

هیئت مدیره

اظهار تشکر و قدردانی

دراثر بذل توجه مقام معظم فرمانداری کل همدان و جناب آقای چوبک شهردار پس‌از گذشت چندین‌سال دوندگی وتلاش برای آسفالت خیابان ۱۴ متری عباس آباد بالاخره توجه خاص مقامات خشنودی اهالی این ناحیه رافراهم نمود. وظیفه داریم تشکرات‌قلبی ساکنین این محل را بحضور جناب آقای دکتر برهمن فرماندار کل معظم همدان و آقای چوبک شهردار و دیگرمجریان دولت راکه رفاه عمومی را مد نظر دارند تقدیم داریم و از درگاه احدیت موفقیت روز افزون آنان را درراه خدمت بشاهنشاه آریامهر و عظمت ملک و ملت ایران خواستار شویم .

از طرف اهالی و انجمن محلی خیابان عباس آباد ـ احمد ذوالفقاری

دعوت مجمع عمومی عادی سالیانه

از کلیه صاحبان سهام شرکت تولیدی مصنوعات پلاستیکی شیراز دعوت میشود کهبرای شرکت در جلسه مجمع عمومی عادی سالیانه که در ساعت ۹ صبح روز دوشنبه ۲۸ خرداد ماه یکهزارو سیصد و پنجاه ودو درمحل شرکت واقع در خیابان ایرانشهر شماره ۲۸۴ تشکیل میگردد حضور بهمرسانند .

دستور جلسه

۱ـگزارش هیئت مدیره و بازرس و تصویب ترازنامه عملکرد ۱۳۵۱

۲ـ انتخاب بازرس

۳ـ تصمیمات در مورد خط مشی آینده شرکت

مدیر عامل شرکت تولیدی مصنوعات پلاستیکی شیراز

آـ۴۶۲۷

آگهی دعوت مجمع عمومی عادی

مجمع عمومی عادی شرکت سهامی نیسکو درروز شنبه ۲۶خرداد ماه ۱۳۵۲ ساعت هفت بعداز ظهر در دفتر شرکت واقع در خیابان تخت جمشید شماره ۳۸۱ تشکیل میگردد از عموم سهامداران محترم تقاضا میشوددر روز و ساعت مقرر برای شرکت در مجمع عمومی عادی حضور بهمرسانند .

دستور جلسه

۱ـ استماع گزارش هیئت مدیره و بازرسان و تصویب ترازنامه و عملیات شرکت در سال ۱۳۵۱ .

۲ـ انتخاب هیئت مدیره .

۳ـانتخاب بازرسان .

هیئت مدیره

آـ۴۶۵۰

اخبار و گزارشها

بدعوت روزنامه اطلاعات توسط یك پزشك:

دوشیزه ۱۵۲ ساله شمیرانی معاینه شد!

درحال حاضر «جیران» دوشیزه ۱۵۲ ساله شمیرانی ، در ۲۴ ساعت یکبار غذا میخورد و به همراه هر غذا نیز ۱۰۰ گرم روغن کرمانشاهی می‌خورد.

شمیران ـ یك دوشیزه ۱۵۲ ساله بنام «جیران» سالروزتولد خودرا در یکی از خانه های شمیران جشن گرفت .

دراین جشن تولد استثنائی جمعی از فامیل و آشنایان «جیران» شرکت داشتند وباو تبریك گفتند.

خبرنگار اطلاعات درشمیران باکسب اطلاع از این جریان بلافاصله باتفاق عکاس روزنامه به خانه «جیران» رفت‌وگزارشی دراین زمینه تهیه کرد.

وی در زمینه طول عمر خودبه خبرنگار ما اظهار داشت :

من‌ازنوجوانی علاقه‌ای‌به‌مرد ها نداشتم و یکی از راز های طول عمر خودم را در این می‌دانم که تاکنون ازدواج نکرده‌ام !

«جیران» افزود من از مرد ها متنفرم و اکنون نیز حاضر به ازدواج نیستم !!

نظریه پزشك

آقای دکتر نجات‌اله نژیرام جراح و متخصص بیماری های زنان و اطفال در شمیران به تقاضای روزنامه‌اطلاعات«جیران» را مورد معاینه قرار داد تا میزان سلامت او در سن ۱۵۲ سالگی معلوم شود.

دکتر نژیرام پس از معاینه «جیران» ضمن این که باکره بودن «جیران»راتایید کرداظهار داشت ، فشار خون جیران ۱۴ است ، قلب او کاملا سالم‌می باشد، از ناحیه چشم کمی‌ضعیف است ، زبانش کمی لکنت دارد و گوشش سنگین است. وی همچنین تایید کرد که «جیران» در حدود ۱۵۲ سال دارد.

یکی از بستگان «جیران» اظهار داشت ، تا زمانی که ما یاد داریم «جیران» مریض‌نشده است وبهمین جهت از پزشك‌و دارو ترس و واهمه دارد .

جرائم تخلفات رانندگی

بقیه از صفحه ۱۴

آنهم کمبود پارکینگ در تهران است که رانندگان را مجبور به توقف وسیله نقلیه‌شان در معابر ممنوعه میکند .

درخصوص افزایش جرائم‌تخلفات رانندگی رئیس اداره راهنمائی و رانندگی معتقد است که افزایش مبلغ جرائم هیچ لطمه‌ای به کسی نخواهد زد زیرا اگر رانندگان در چهارچوب مقررات رانندگی کنند هرگز موظف به پرداخت جریمه نخواهند شد وبرای یک راننده خوب فرق نمی کند که جریمه مثلا تخلف عبور از چراغ قرمز یکهزار ریال باشد یا ۲۰۰ ریال بنابراین فقط افرادی از افزایش چـراغ وحشت دارند که عادت به تخلف دارند .

خبرنگار ما در این خصوص با چندتن از عابران ورانندگان وسائط نقلیه تماس گرفت و نظر آنها را پرسید :

یک بازرگان در باره افزایش جرائم تخلفات رانندگی گفت : من اصولا با افزایش جرائم‌تخلفات رانندگی مخالف هستم و علت این امرهم این‌است که‌من‌زیاد مرتکب خلاف میشوم .

وی درپاسخ خبرنگار ما کـه از او پرسید چرا هنگام رانندگی زیاد مرتکب خلاف میشوید گفت : چون شرایط ترافیک تهران طوری است که ایجاب میکند رانندگان مرتکب خلاف شوند .از جملـه مواردی که باعث میشود رانندگان تهران مرتکب خلاف بشوند وجود موتورسوارهای مزاحم درخیابان های‌تهران‌است که‌باحرکات‌مارپیچ وکند وگاهی خیلی سریع خود باعث میشوندکه‌سایر وسائط نقلیه مرتکب خلاف بوق‌زدن ، حرکت مارپیچ ، انحراف بچپ وسایر تخلفات بشوند .

وی همچنین به وجود تابلو های مزاحم اشاره کرد و گفت بعضی از تابلوها جائی قرار گرفته کـه کمتر کسی موفق میشودآنرابه‌بیند، مثلا درچند تقاطع تهران‌که‌گردش بچپ ممنوع است تابلـوی مورد بحث زیر درخت کنار خیابان مخفی شده ووقتی شخصی بـا اتومبیل بچپ می پیچد پلیس بسراغش می آید که آقا شمـا مرتکب‌تخلف گردش به چپ‌شده‌اید بنابراین وضع رانندگی در تهران طوری است که هرکس مجبور می شود تخلف کند .

درمورد افزایش جرائم تخلفات رانندگی با یک راننده‌تاکسی‌تماس گرفته شد وی گفت :

ما رانندگان تاکسی‌بخاطرشغلی که‌داریم از صبح تا شب متجاوز از ده الی ۱۲ ساعت در خیابانهای تهران رانندگی می کنیم‌بدیهی‌است که امکان تخلف برای ما بیشتر از کارمندی است که فقط یکساعت در شبانه‌روز پشت‌فرمان اتومبیل مینشیند ولی‌باوجوداین‌چون‌میزان جرائم بالا رفته وهمکاران من‌روزی یکهزار ریال بیشتر درآمد ندارند لذا حاضر نمی شوند که این مبلغ را فدای یک بی احتیاطی کنند بنابراین کمتر مرتکب خلاف‌میشوند ولی بعضی از مردم که هنوز در امر رانندگی مهارت ندارند گاهی مارا نیز مجبور به تخلف می‌کنند وی‌درباره اینکه آیاباافزایش جرایم تخلفات موافق است‌یا مخالف‌گفت:

همانطورکه رئیس‌اداره راهنمائی ورانندگی اشاره‌کرده‌است جریمه مالیات‌نیست که‌رانندگان موظف‌به پرداخت آن باشند هرکس خلاف نکند جریمه‌هم نمی دهد بنابراین افزایش جرائم اگر به ازبین رفتن بی نظمی‌ها کمک کند هیچ اشکالی ندارد .

نظر یک افسر راهنمائی‌رادرمورد افزایش جرایم پرسیدیم وی‌گفت:

زیاد شدن مبلغ جرائم تخلفات رانندگی بطور چشمگیری ازمیزان تخلفات کاسته است بطوری که اکنون بیشتر جرایم را تخلفات توقف ممنوع تشکیل میدهند واگر پارکینگ به اندازه کافی وجود داشته‌باشد از میزان این نوع تخلف نیز کاسته خواهد شد.

بدینوسیله از زحمات بی‌پایان معلم فداکار خود جناب آقای داریوش‌غفاری قدردانی می‌نمائیم.
دانش‌آموزان آموزشگاه شبانه فرهنگی بهرام

روزنامه

خاک و خون

بیستم خردادماه منتشر میشود

نشانی:نادری‌کوچه‌شاهرخ‌شماره۳۱ تلفن ۳۳۱۵۱۴

آـ۱۴۸۵۶

آگهی دعوت مجمع عمومی عادی سالیانه شرکت سهامی خاص ژنرال الکتریك ایران

بنا بر تصمیم هیئت مدیره مجمع عمومی عادی سالیانه شرکت سهامی خاص ژنرال الکتریك ایران درساعت ۹صبح روز چهار شنبه سی‌ام خرداد ماه ۱۳۵۲ در مرکز شرکت واقع در تهران خیابان کورش کبیر پلاك ۵۷۵ تشکیل خواهد شد .

دستور جلسه بشرح زیر میباشد :

۱ـ استماع گزارش هیئت مدیره شرکت .

۲ـ استماع گزارش بازرس شرکت راجع بوضع شرکت و ترازنامه‌ومحاسبات مربوطه‌درسال ۱۳۵۱ ورسیدگی وتصویب‌آن.

۳ـ ترتیب تقسیم سود .

۴ـ انتخاب هیئت مدیره جدید و بازرس‌یا بازرسان‌جدید .

از کلیه صاحبان سهام دعوت میشود که با سهام خود در روز وساعت معین در دفتر مرکزی شرکت حضور بهمرسانند .

هیئت مدیره شرکت سهامی خاص ژنرال الکتریك ایران

آـ۴۶۳۱

آگهی دعوت مجمع عمومی عادی سالیانه شرکت سهامی خاص اتو تهران

بنا بر تصمیم هیئت مدیره مجمع عمومی عادی سالیانه شرکت سهامی خاص اتوتهران در ساعت ۹صبح روز دوشنبه بیست و هشتم خرداد ماه ۱۳۵۲ در مرکز شرکت واقع‌در تهران خیابان کورش کبیر پلاك ۵۷۵ تشکیل خواهد شد .

دستور جلسه بشرح زیر میباشد :

۱ـ استماع گزارش هیئت مدیره شرکت .

۲ـ استماع گزارش بازرس شرکت راجع بوضع شرکت و ترازنامه‌ومحاسبات مربوطه‌درسال ۱۳۵۱ ورسیدگی وتصویب‌آن.

۳ـ انتخاب هیئت مدیره جدید وبازرس یابازرسان جدید .

از کلیه صاحبان سهام دعوت میشود که با سهام خود در روز وساعت معین در دفتر مرکزی شرکت حضور بهمرسانند .

هیئت مدیره شرکت سهامی خاص اتوتهران

بانک مرکزی ایران

باطلاع عموم میرساند:

در روز شنبه دوازدهم خرداد ماه ۱۳۵۲ ازمحل اوراق قرضه خریداری بانك مرکزی ایران، اوراق سه ساله با بهره ۸ درصد در سال از انتشار هشتم اردیبهشت ماه ۱۳۵۲ و اوراق پنجساله‌با بهره ۸½ درصد و هفت ساله با بهره ۹ درصد در سال از انتشار دوم دیماه ۱۳۵۱ بدو طریق ذیل برای فروش عرضه میگردد که انتخاب هر طریق به اختیار خریدار میباشد :

۱ ـ فروش در مقابل دریافت بهای اسمی وبهره متعلقه از تاریخ انتشار (که در آن تاریخ اوراق توسط بانك مرکزی ایران خریداری گردیـده است) تا تاریخ فروش ، پس از تنزیل مبلغ بهره متعلق به بانك مرکزی ایران با نرخ ۷½ درصد در سال برای مدت باقیمانده تا سررسید اولین کوپن سررسیده بهره . بدین ترتیب در تاریخ دوازدهم خرداد ماه برای فروش هـر ۱۰،۰۰۰ ریال اوراق‌سه ساله(از انتشارهشتم اردیبهشت ماه ۱۳۵۲) مبلغ ۱۰،۰۷۳ر۲۶ ریال و در مورد اوراق پنج ساله و هفت ساله (از انتشار دوم دیمـاه ۱۳۵۱) بترتیب ۱۰،۳۷۶ر۲۰ ریـال و ۱۰،۳۹۸ر۳۳ ریال دریافت میگردد . بدیهی‌است مبلغ کامل بهره در سررسید کوپن مربوط به خریدار پرداخت میشود .

۲ ـ فـروش در مقابل دریـافت بهای اسمی و پرداخت بهره آتی مربوط به مدت باقیمانده تا سررسید اولین کوپن سررسیده بهره پس از تنزیل مبلغ بهره با نرخ ۷½ درصد در سال برای مدت مزبور و در قبال قطع کوپن مربوط . بدین ترتیب برای فـروش‌هر ۱۰،۰۰۰ ریـال اوراق قرضه مذکور در فوق ، در مورد اوراق سه ساله مبلغ ۹،۶۸۵ر۴۲ ریال و در مورد اوراق پنجساله و هفت سالـه بترتیب ۹،۹۵۲ر۹۷ ریـال و ۹،۹۵۰ر۲۱ ریال ا زخریدار دریافت میگردد .

علاقمندان بخرید اوراق قرضه میتوانند درروز شنبه مذکور به بانك مرکزی ایران و یا هریك از بانکهای اصناف ، اعتبارات ، ایران و خاورمیانه ، بازرگانی ، بیمه بازرگانان ، پـارس ، تجارت خارجی ، تجارتی ایـران و هلند ، رفـاه کارگران ، سپه ، صادرات ، عمران ، کشاورزی و ملی کـه عامل فروش و بـازپرداخت اصل و پـرداخت بهره اوراق قـرضه میباشند مراجعه نمایند .

بهره اوراق قرضه از مالیات بردرآمد معاف و هرششماه یکبار پرداخت میگردد .

تولیدات گروه صنعتی برنز

اولین و بزرگترین کارخانه شیرودوش سازی درایران

طبق استاندارد بین‌المللی به بازار آمد .

برای ملاحظه نمونه آنها ودریافت هرگونه اطلاعی به نماینده انحصاری فروش در ایران

شرکت بهساپخش

واقع‌درخیابان فردوسی‌جنوبی شماره ۵۹۶ طبقه اول تلفنهای ۳۹۳۹۱۲ ـ ۳۱۹۱۳۵ مراجعه فرمائید .

علاقه ما بشما... بعد از فروش شروع میشود.

بعد از فروش حتی یکدستگاه از انواع ماشین آلات کاترپیلار بشما... قسمتهای زیر با گروه متخصصین و وسایل مجهز برای بهره برداری بیشتر از ماشین آلاتیکه خریده اید در خدمت شما هستند

- سرویس قطعات یدکی
- سرویس تعمیرگاههای ثابت وسیار
- سرویس پیشگیری
- سرویس قطعات قابل تعویض
- سرویس آموزشی

سر بزنگاه...

به فکر شما هستیم!

وابنست... برتری کاترپیلار

سرویس قطعات تعویضی

علاج واقعه.....

قبل از وقوع باید کرد.

وابنست... برتری کاترپیلار

سرویس پیش گیری

یك تلفن

فاصله شما...
تا نزدیکترین تعمیرگاه کاترپیلار

وابنست... برتری کاترپیلار

سرویس تعمیرگاههای ثابت وسیار

قیمت این بوش زنجیر

خیلی ناچیزاست
ولی
اگر بموقع نرسد
میلونها ریال
خسارت ببار میاورد

وابنست... برتری کاترپیلار

سرویس قطعات یدکی

آموزش

برای آشنائی بیشتر با ماشین آلات کاترپیلار و استفاده از روشهای تازه بهره برداری، علاوه بر تشکیل انواع دوره های آموزشی در داخل کشور، هر ساله گروهی نیز به منظور بازدید و آموزش، **به خارج از کشور، اعزام میگردند.**

وابنست خدمات آموزشی ما:

- اعزام گروهی از خریداران بخارج از کشور بمنظور بازدید از طرز کار انواع ماشین آلات کاترپیلار و آشنائی آنها با روشهای تازهٔ بهره برداری.
- آموزش مکانیسینها و رانندگان ماشین آلات مشتریان در سالن آموزش قسمت سرویس.
- تشکیل کلاسهای آموزشی در محل کارگاههای خریداران.
- اعزام مکانیسینها به خارج از کشور برای آموزش روشهای تازه کار با ماشین آلات کاترپیلار.
- همکاری نزدیك با صندوق کارآموزی ایران بمنظور تربیت کادر مکانیسین و راننده ماهر برای ماشین آلات سنگین.
- همکاری با دانشکده های فنی برای کارآموزی عملی دانشجویان.

بنابراین میتوان گفت

کاترپیلار
نام یك دانشگاه نیست
امّا

هر سال تعدادی فارغ التحصیل دارد

MASHINHAYE RAHSAZI COMPANY LTD.
شرکت ماشینهای راهسازی (سهامی خاص)

CATERPILLAR

Caterpillar, Cat and are Trademarks of Caterpillar Tractor Co.

اداره مرکزی: تهران ـ خیابان سعدی شمالی شماره ۱۶۸ تلفن ۱۰-۳۱۴۰۰۱
اداره قطعات یدکی سرویس: کیلومتر ۱۸ جاده کرج تلفن ۵-۹۷۶۰۲۳ ۶۶۲۸۰۲-۶۶۵۲۵۹
سه راه آذین مقابل شرکت واحد فروشگاه کاترپیلار تلفن ۹۵۰۷۱۲
شعب: اهواز شیراز اصفهان

وابنست... برتری کاترپیلار

قابل توجه شرکتهای صادراتی وارداتی

نظر باینکه براساس قانون الحاق دولت شاهنشاهی ایران بقرارداد حمل‌ونقل بین‌المللی ، سندیکای حمل‌و نقل زمینی بین‌المللی بعنوان موسسه صادر کننده کارنه تیر تعیین شده است‌و شرکت های‌مشروحه زیر و همچنین رانندگان مربوطه باسپردن تضمین های کافی ، حمل ونقل کالا راباروپا و بالعکس بصحابت‌کارنه تیر انجام میدهند ، لذا توجه شرکت های صادراتی و وارداتی را باین واقعیت جلب و توصیه مینماید که برای جلوگیری از هرگونه زیان و خسارت های احتمالی از حمل کالا توسط شرکت های حمل و نقل‌داخلی و خارجی فاقد صلاحیت و شرائط لازم ، صرف نظر و کالای خود را بوسیله شرکت های عضو سندیکا که از مزایا و تسهیلات کارنه‌تیر استفاده مینمایند، محول فرمایند .

سندیکا بمنظور احتراز از تضییع اوقات وزارت اقتصاد و اتاق بازرگانی و صنایع ومعادن ایران ، راسا نسبت به حل اختلافات بین صاحبان کالا وشرکتهای حمل‌و نقل‌مربوطه بارعایت حق‌وعدالت اقدام خواهد کرد .

نام شرکتها ـ پرس‌ترانسپورت‌بار ـ ایران کانتینر ـ مرند ـ پارا ـ ترانسکواکسپرس ـ تمبو ـ تی‌بی‌تی ـ جت‌ترانس ـ فانیساکسپرس ـ هیرش ایران سیگاری ـ ساتی .

رئیس سندیکای حمل و نقل زمینی بین‌المللی ح ـ مصداقی

تاریخ ۲ر۳ر۵۲ شماره ۲۸۷۸ ک آ

آگهی تجدید مناقصه

کارخانه ذوب‌آهن آریامهر ۴۹ قلم شیشه آب‌نما وجام شیشه و شیشه طلقی را از طریق مناقصه عمومی خریداری مینماید شرکت کنندگان در مناقصه میتوانند برای دریافت برگ شرائط و مشخصات بدفتر تدارکات این کارخانه واقع در۴۵ کیلو متری جاده اصفهان ـ شهرکرد مراجعه و پیشنهاد خود راهمراه برگ شرائط و مشخصات باقید قبولی امضاء نموده تا ساعت ۹ونیم روز ۹ر۴ر۵۲ بدبیرخانه کارخانه تسلیم نمایند . کالای مورد مناقصه باید پس‌از مبادله قرارداد بتدریج طبق برنامه زمانی تحویل مندرج دربرگ مشخصات تاپایان‌سال ۱۳۵۲ به‌انبار های کارخانه ذوب‌آهن آریامهر تحویل گردد.

سرپرست کل عملیات کارخانه آریامهر

۱ـ۲ آ ـ ۱۴۴۷۲

آگهی مناقصه

سازمان عمران قزوین تعداد ۲۰۰ر۰۰۰عدد کارتن‌میوه‌مورد نیاز خود را در اندازه های زیر:

۱ـ کارتن ده کیلوئی سیب از مقوای پنج‌لائی ۷۰ر۰۰۰ عدد
۲ـ کارتن دوردیفه از مقوای‌سه‌لائی ۶۰ر۰۰۰عدد
۳ـ کارتن یکردیفه از مقوای سه‌لائی ۷۰ر۰۰۰ عدد

از طریق مناقصه خریداری مینماید ، داوطلبین شرکت در مناقصه از تاریخ‌انتشار آگهی می‌توانند همه‌روزه در ساعات‌اداری برای دریافت مشخصات‌و برك شرایط شرکت در مناقصه بدفتر مرکزی سازمان‌واقع در ساختمان وزارت کشاورزی ومنابع‌طبیعی طبقه سوم مراجعه وپیشنهادات خود را تاساعت۹صبح‌روز۱۹ر۳ر۵۲ درمقابل اخذرسید تسلیم نمایند.

پیشنهادات در ساعت ۱۰ صبح همانروز در محل فوق بازو قرائت خواهدشد حضور پیشنهاد دهندگان‌در جلسه مناقصه آزاد است.م‌الف۳۸۸۵

سازمان عمران قزوین

تاریخ ۲ر۲ر۵۲ شماره ۳۳۷۵

آگهی مناقصه

کارخانه ذوب‌آهن آریامهر ۲۹ قلم کنتور آب ـ شیرـزانو ـ تبدیل وسه‌راهه رااز طریق مناقصه عمومی خریداری میماید. شرکت کنندگان در مناقصه میتوانند برای دریافت برك‌شرایط ومشخصات به دفتر تدارکات این کارخانه‌واقع‌در۴۵کیلومتری جاده‌اصفهان ـ شهر کرد مراجعه‌و پیشنهاد خود را همراه برك شرایط ومشخصات باقیدقبولی امضاء نموده تاساعت ۹½ صبح روز ۴ر۴ر۵۲ بدبیرخانه کارخانه تسلیم نمایند .

کالای مورد مناقصه ظرف مدت هفت روز پس‌ازانجام قرارداد به انبارهای کارخانه ذوب‌آهن آریامهر تحویل گردد .

سرپرست کل عملیات کارخانه آریامهر

آگهی دعوت

مجمع عمومی عادی سالانه شرکت ماشینهای راهسازی(سهامی خاص) ساعت ۸ صبح روز یکشنبه ۲۰ر۳ر۵۲ در محل شرکت واقع در خیابان سعدی شمالی ـ کاشی ۱۶۸ تشکیل میشود از صاحبان سهام بدینوسیله دعوت میگردد که‌شخصا یابوسیله نماینده تام‌الاختیار خود در مجمع فوق‌حضوربهمرسانند .

دستور جلسه :

۱ـاستماع گزارش هیئت مدیره و مدیرعامل وبازرس
۲ـتصویب ترازنامه و حساب سود وزیان سال ۵۱
۳ـ انتخاب هیئت عامله و مشاور عالی و بازرسان
۴ـتعیین‌روزنامه کثیرالانتشارجهت درج آگهی‌های رسمی‌شرکت

هیئت مدیره

آ ـ ۱۴۹۶۸

شرکت ملی نفت ایران

آگهی مزایده ۳۹۱

شرکت ملی نفت ایران در حدود ۳۲۵۰ تن لوله های مستعمل بقطر های « ۴۲ ـ ۴۰ و ۳۶» اینچ و اندازه های کوچکتر و آهن آلات فرسوده دیگر را که در ۵ ایستگاه مختلف خط سراسری شاه لوله گاز ایران در اصفهان ـ دلیجان ـ ساوه ـ قزوین و آستارا موجود است از طریق مزایده عمومی بفروش می رساند .

۱ ـ علاقه‌مندان میتوانند برای دریافت برگ‌مشخصات و شرایط شرکت در مزایده روز های شنبه ۱۲ر۳ر۱۳۵۲ ـ یکشنبه ۱۳ر۳ر۱۳۵۲ و دوشنبه ۱۴ر۳ر۱۳۵۲ به نماینده اداره اجناس مازاد در طبقه همکف اداره مرکزی دوم شرکت ملی نفت ایران واقع در خیابان سپهبد زاهدی (فیشر آباد) مراجعه نمایند.

۲ـ علاقه‌مندان به شرکت در مزایده میتوانند روز ها و ساعات تعیین شده (در برگ مشخصات مزایده) در محل حضور یافته و به اتفاق نماینده شرکت اجناس مورد مزایده را رویت نمایند و سپس پیشنهاد خود را برای یک یا هر چند گروه که مایل باشند با توجه بمفاد برگ مشخصات و شرایط مزایده تنظیم و تسلیم نمایند.

۳ـ سپرده شرکت در مزایده برای هر گروه مشخص گردیده‌که باید بصورت پرداخت وجه نقدبه صندوق شرکت و یا ضمانتنامه بانکی مورد قبول شرکت معتبر به مدت ۶۰ روز از آخرین مهلت قبول پیشنهادات باشد .

۴ـ پیشنهادات فقط تا ساعت ۱۲ روز دوشنبه ۲۸ خرداد ماه ۱۳۵۲ در اداره اجناس مازاد طبقه دوم ساختمان مرکزی دوم واقع در خیابان سپهبد زاهدی (فیشر آباد) پذیرفته می شود و در ساعت ۹ صبح روز سه شنبه ۲۹ر۳ر۱۳۵۲ در کمیسیون معاملات ـ در ساختمان مرکزی دوم باز و قرائت خواهد شد .

۵ـ شرکت در رد یا قبول یک یا کلیه پیشنهادات واصله بدون آنکه محتاج به ذکر دلیل باشد مختار است

حضور پیشنهاد دهندگان شخصا در راس ساعت مقرر در جلسه قرائت پیشنهادات آزاد است .

استخدام

شرکت سهامی معادن مس سرچشمه کرمان

جهت‌خدمت در محل عملیات «سرچشمه کرمان» افراد زیر را باحقوق‌و مزایای مکفی بصورت‌دائم استخدام مینماید.

ـپزشك عمومی با حداقل ۳سال تجربه در جراحی‌های سطحی وکمك های اولیه.
ـمهندس راه‌و ساختمان باحداقل ۳ سال تجربه در امور کارگاهی.
ـمهندس معدن‌باحداقل یك‌سال‌تجربه‌درامور بهره‌برداری .
ـسرپرست انبار با حداقل ۴سال تجربه در سرپرستی و کنترل موجودی انبار ها.
ـنقشه‌بردار «توپوگرافر » با حداقل ۲سال تجربه.
ـنقشه کش با حداقل ۱سال تجربه.

شرایط عمومی استخدام

ـتابعیت ایران.
ـدارا بودن برك خاتمه خدمت‌و یا معافیت غیرپزشکی.
ـعدم تعهد خدمت در سازمان های دولتی.
ـآشنائی کافی بزبان انگلیسی .درصورت تساوی شرایط داوطلبان مقیم استان کرمان ارجحیت‌خواهند داشت.

از داوطلبان دعوت میشود که برای تکمیل پرسشنامه وانجام مصاحبه مقدماتی «باستثناء روز های پنجشنبه و جمعه » حداکثر تاتاریخ ۱۴ر۳ر۵۲ به سازمان‌مدیریت صنعتی ،خیابان تخت‌جمشید شماره ۴۳۵ چهار راه ملك‌الشعراء بهار طبقه دوم ، قسمت شماره ۲۰ مراجعه فرمایند.

م‌الف ۳۷۳۷

آگهی تجدید مناقصه شماره ۸۰۹ر۵۲

شهربانی کل کشور مرغ نیمچه پرکنده نوع آمریکائی مورد مصرف سالانه یکانها را برابر برگ مشخصات و مقدار معینه از طریق مناقصه خریداری مینماید، داوطلبان مایل بشرکت‌در این‌مناقصه‌میتوانند برای دریافت برگ مشخصات بدائره قراردادهای اداره سررشته‌داری مراجعه و پیشنهادات خود را در پاکت لاک ومهرشده تاپایان وقت اداری روز ۲۱ر۳ر۵۲ بدائره دبیرخانه اداره مذکور تسلیم و رسید دریافت نمایند ، پیشنهادات رسیده ساعت ده صبح روز ۲۲ر۳ر۵۲ در کمیسیون مناقصه بازو قرائت خواهد شد .

حضور پیشنهاد دهندگان در جلسه کمیسیون مناقصه آزاد و کمیسیون مذکور در رد یاقبول یک یا کلیه پیشنهادات مختار است.

شهربانی کل کشور

آ ـ ۱۳۹۸۸

نوبت آزمایش رانندگی به‌دوازده‌روز برمیگردد

سفیر هند در تهران رسما به وزارت خارجه اعلام کرد

وزیر خارجه‌هند مطلبی علیه ایران در بغداد نگفته است

سفیر هند در دربار شاهنشاهی دیشب بی‌ارتباطی سوآران سینگه وزیر خارجه هند را با اظهاراتی که از قول او در حمله بـه ایران خبرگزاری‌رسمی عراق‌و مطبوعات عراق انتشاردادەبودند رسماتاکید کرد.

سخنگوی‌وزارت خارجه دیشب اعلام کرد که در چند روز اخیر خبر گـزاریهای آسوشیتدپرس یونایتدپرس وفرانس پرس ، بر اساس خبر منتشره بوسیله خبرگـزاری و مـطبوعـات عراق اظهاراتی رادر باره ایران در یک مصاحبه مطبوعاتی در بغداد بـه وزیر خارجه‌هندنسبت‌داده بودند، سفیرهند دردربارشاهنشاهی‌ساعت ۵ بعد از ظهر دیروز در وزارت خارجه‌حاضر و آن مطالب‌منتشره ازطرف‌خبرگزاریها را کەبراساس خبرانتشار یافته ازطرف‌خبرگزاری عراق درباره اظهارات وزیرخارجه هند را تکذیب کرد.

سخنگوی وزارت خارجه گفت سفیرهند در ملاقات دیروز اضافه نمودکه وزیر خارجه‌هند حتی‌روز بعداز انتشار خبرمربوط‌به‌مصاحبه خود در مطبوعات‌عراق ، توسط سفیر هند در بغداد ، در بـاره مطالبی که بنقل ازاظهارات وی‌با تغییرات و تحریفات انتشار یافته بودبه‌وزارت خارجه عراق‌اعتراض کرد.

★ واکنش تهران

دریافت گزارش‌های خبرگزاری های خارجی در باره اظهاراتی‌که به سینگه نسبت داده شده بود و دیروز خبرگزاری پارس آن را انتشار داددرمحافل سیاسی‌تهران باتعجب فراوان‌تلقی شد وباحضور سفیر هند در وزارت خارجه در تکذیب‌خبرمنتشره بوسیله‌خبرگزاری رسمی عراق، محافل تهران ایـن چنین اظهار عقیده کردند که‌این نخستین بار نیست که خبرگزاری عراق‌اخبارجعلی برای بهره‌برداری داخلی انتشار میدهد.

گزارش‌خبرگزاریهای خارجی‌به نقل‌ازخبرگزاری عراق براین‌مطلب استوار بود که وزیر خارجه هند در حمله به‌ایران به‌عنوان « یک قدرت امپریالیستی» گفته است که ایران با تقویت نیروهای نظامی خود و تجهیز آنان به سلاح های بغرنج هدف های پنهانی دارد.

«از سرویس سیاسی اطلاعات»

تصویب‌نامه جدید نظام پزشکی در باره

مصدومین سوانح وحوادث

نظام پزشکی امروزتصویب نامه جدید هیئت مدیره نظام پزشکی رادرمورد مصدومین سوانح و مسمومین اعلام کرد بموجب تصویب هیئت مدیره نظام پزشکی چنانچه مصدوم یا مسمومی را به بیمارستان یا درمانگاهی آورند وظیفه پزشکان‌فقط‌معالجه اشخاص مذکور است و بیمارستان یا درمانگاه ملزم و موظف‌نیستند که ضارب یا آورنده بیمار را در بیمارستان نگاهدارند و یا او را تحویل پلیس بدهند . چه این امر از حیطه قدرت بیمارستان خارج‌است و عملا امکان ندارد.در صورت‌امکان بیمارستان باید مشخصات آورنده‌بیمار را یادداشت کند مضافا به‌اینکه سخت‌گیری بیمارستانها نسبت به کسانی که مجروح یا مصدومی را به بیمارستان میاورند موجب میشودکه حس عطوفت ونوع دوستی افراد به‌لحاظ این قبیل سخت‌گیری ها گه‌گاه مشهود میگردد از میان‌بردو کسی حاضر نشود کمکهای فوری‌نسبت‌به‌این قبیل‌بیماران معمول‌دارد و آنان را در اسرع وقت به بیمارستان برسانند.

★ حفظ اسرار

همچنین بر اساس تصمیم اخیرهیئت‌مدیره نظام پزشکی بیمارستـان یا درمانگـاه یـا پزشکان‌معالج نمیتوانندکیفیت امر را اعلام کنند چه ایـن موضوع جزو اسرار پزشکی محسوب میشود مگر آنکه موضوع از طرف مقامات قضائی استفسار شود.

چاقوکشی وقتل دریک مشروب فروشی شمیران

علی‌محمد (مقتول)

شمیران ـ دیشب بین دو مشتری یک مشروب فروشی در سه‌راه‌زاهدی‌شمیران، مشاجره و چاقوکشی رویداد و باعث مرگ یکی‌ازآنها و مجروح‌شدن دیگری شد.

منازعین علی محمد معروف به‌علی شمیرانی ۳۲ ساله(فرزند علی‌اکبر) ومحسن‌تقی ۳۲ ساله (شغل بنا)اهل‌جماران بودند که با چاقو بجان هم افتادند و در حال خونریزی ببیمارستان رضا پهلوی شمیران انتقال یافتند اما علی‌محمد بعلت ضربه وارده به ناحیه چپ سینه معالجه نشد و درگذشت و محسن‌که‌مورد عمل جراحی قرار گرفته‌است فعلا بستری وتحت‌نظر میباشد .وی از ناحیه پشت و بازو مجروح شده است.

بدنبال وقوع‌نزاع‌در مشروب فروشی ،مامورین در مشروب فروشی را مهر و موم کردند وصاحب‌آن به کلانتری نیاوران جلب شد . حاج علی‌اکبر (پدر مقتول) یکی از ورزشکاران معروف باستانی کشور استو صبح امروزبرای تشییع جنازه پسروی،جمعیت زیادی در جلو بیمارستان اجتماع کردند.

ظهر امروز در ادامه تحقیقات از آشنایان علی‌محمد و محسن معلوم شد که آندو از سالهای قبل باهم اختلاف داشته‌اند و سال گذشته در نزاعی که بین آنها رویداده بود ، علی‌محمد، محسن را بـا چاقو مجروح کرده بود .

★ **متقاضیان گواهینامه‌امسال بیشتر از سالهای‌قبل‌قبول میشوند .**

بـرای متقاضیان دریافت گواهی‌نامه رانندگی نوبت اولیه آزمایش تقلیل می‌یابد .

در حال حاضر فاصله زمانی که متقاضی کارت شرکت در آزمایشات‌آئین‌نامه‌و شهردریافت می دارد تا نوبت امتحان ۲۶ روز بطول می‌انجامد .

یک مقام راهنمائی ورانندگی درباره علت این که چرا نوبت اولیه آزمایش ۲۶ روز است‌به خبرنگار اطلاعات گفت : چون اداره صدورگواهی‌نامه ازاواخر اسفند ماه تا ۱۵ فروردین ماه بعلت تعطیلات عید از متقاضیان دریافت گواهی‌نامه ثبت‌نام بعمل نیاورد لذا تراکمی از نظرتعداد متقاضی بوجود آمدو این تراکم باعث شدکه‌نوبت‌اولیه آزمایشات آئین‌نامه و شهر از ۱۲ روز به ۳۳ روز افزایش یابد .

وی گفت در روز های اخیر نوبت اولیه به ۲۶روز تقلیل‌یافت و طی ماه آینده‌مجددا این نوبت به ۱۲ روز خواهد رسید .

براساس یک آمار تقریبی‌طی ۲ سال گذشته ۱۷ هزارو ۵۶۶ نفر زن فقط در تهران در آزمایشات مربوط به اخـذ گواهی‌نامه ۲شخصی موفق‌شدند و گواهی‌نامه‌های‌خود را دریافت داشته‌اند .

یک بررسی در خصوص‌سن متقاضیان نشان داده است که ۷۰ درصدازمتقاضیان گواهینامه جوانان بین ۱۸ تا ۲۶ سالـه هستند .

در حال حاضر درصد قبولی متقاضیان گواهی‌نامه رانندگی از ۲۶ درصد به ۵۳ درصد افزایش یافته است .

خبرهای تلفنی شهرستانها

ملاقات‌سفیر با استاندار

اصفهانـ آقای«دوسوزان» سفیر فرانسه در دربـار شاهنشاهی باتفاق‌آقای«بانل» کنسول فرانسه در اصفهان، با استاندار اصفهان ،ملاقات کرد .

فرماندار و حضور وغیاب

خرمشهرـ آقای ایـرج صوفـی فرماندار خرمشهر، بامداد امروز در شهرداری این شهر حضور یافت‌ودفتر حضور و غیاب کارمندان و کارکنان شهرداری را کنترل کرد . در ساعت ۹ صبـح امروز هنوزعده‌ای ازکارکنان شهرداری در محل کارخود، حاضر نشده بودند !

آقای صوفی به خبرنگار اطلاعات گفت : این کار را مدت یکهفته ادامه میدهم و هـر بامداد تا ساعت ۱۰ صبح ، در شهرداری خواهم بود .

بازدید کارشناسان‌گندم

گرگان ـ ۸۴ نفر از شرکت کنندگان در سمینار بین‌المللی گندم ، ازایستگاه کشاورزی پنجاه هـکتاری «حراقی‌محله» گرگان وچند مزرعه نمونه دیگر در ایـن شهر بازدید کردند . ایـن عده در ضیافتی که از طرف اداره کل کشاورزی گرگان درپارك جنگلی «ناهارخوران» ترتیب یافته بود ، پذیرائی شدند و عصر دیروز بساری عزیمت کردند .

سقوط کامیون به‌دره

در سقوط یک کامیـون به دره در سرپیچ‌سولقان‌در جاده کن ، سه نفر کشتـه شدند .

اینعده برای حمل مـاسه به سولقان رفته بودند که در نزدیک تونل سولقان کامیون آنها از جاده منحرف و بـه دره‌ای سرنگون شد .

موتور سوار آدم کشت

اروند کنار ـخبرنگاراطلاعات: موتورسواری در جاده‌اروندـ کنار آبادان پسربچه ۱۰ ساله‌ای رازیر گرفت‌وکشت. مقتول حادثه‌محمد مرادی‌نام داشت وموتور سواربازداشت گردید . حادثه صبح امروز رویداد .

در رودخانه غرق شد

آمل ـ نوجوان ۱۶ ساله‌ای در رودخانه «قلعه‌کش»، واقع در جاده آمل ـ بابل غرق شد.

وی سید محمود جعفری ، یکی ازساکنین خیابان شاه‌آمل بود.

خفگی در حوض

شمیران ـ پسربچه‌ای در خیابان مهر ،به حوض آب‌افتاد و خفه شد.

وی «داریا» نام داشت و ۳ ساله بود .

قیمت نان‌وگوشت

کرمان : اتاق‌اصناف‌و ظایف سنگین‌و مهمی برعهده دارد، بویژه درموردکنترل و تثبیت نرخ نان و گوشت و مواد غذائی موردنیاز مردم آقای مصطفی درخشش استاندار کرمان که خطاب به اعضای هیات مدیره اتاق اصنـاف کرمان سخن میگفت ، ضمن عنوان این‌مطلب افزود : از اینکه می بینم اتاق اصناف مسئله کنترل نرخ نان و گوشت‌رادر دستور جلسات خود قرار داده است بسیار خوشحالم .

پایان مذاکرات مرزبانان

ماکو : مذاکرات فرماندار و قائم مقام شهر مـرزی «بقوبایزید» ترکیه با مقامات مرزی ایران پایان یافت .

این مذاکرات بـدعوت مرزبانان‌ماکو صورت گرفت و فرماندار «بقوبایزید» ترکیه و همراهانش پس از اقامت یکروزه در ماکو به کشور خود بازگشتند . در ملاقات مرزبانان ایران و ترکیـه پیرامون‌امورمرزی دوکشور تبادل نظر کامل بعمل آمد .

مدیرعامل‌جدید

تبریز : بدنبال استعفای آقای مهندس رودەچی‌مدیر عامل شرکت تعاونی گوشت تبریز ، آقای دانشور رئیس امور مالی شهرداری تبریز بسمت مدیر عامل این شرکت منصوب شده شروع بکـار کرد .

زنی در سویس کلاهبرداری میکرد

ماکوـ « گل‌آقا » یک زن جوان ایرانی که باتفاق سـه مرد دیگری ،چهارماه‌قبل در سویس کلاهبرداری کرده‌بود و باگذرنامه جعلی وارد‌ایران شد ،توسط ماموران‌انتظامی دستگیر شد .

این زن با پرونده متشکله تحویل‌مقامات انتظامی‌دادسرا شد و تحقیق‌پیرامون چگونگی گذرنامه تقلبی وی ادامـه دارد . سه مرد دیگر کەبااین زن به سوئیس رفتـه و کلاهبرداری‌کرده بودند ،در آن کشور محاکمه شدند و روانه زندان گردیدند ولـی « گل‌آقا » که جـرم کمتری داشت آزاد شد . اما او نیز بمحض‌ورودبه ایران دستگیر شد ، زیرا گذرنامه‌اش‌جعلی بود.

خودکشی کرد

کرمانشاه : صبح دیروز ذبیح‌الله مسعودی ۲۷ ساله در اتاق یکی از هتل هـای کرمانشاه با خوردن ۳۰عدد قرص سمی‌دست بخودکشی زد .

وی‌به‌زبانهای‌ایتالیائی، انگلیسی‌و دانمارکی آشنائی کامل داشت.

همکاری رومانی در صنایع غذائی ومرغداری

آقای ولیان وزیر تعاون و امور روستاها قرارداد همکاری های متقابل وزارت کشاورزی و صنایع‌غذائی‌جمهوری‌سوسیالیستی رومانی ووزارت تعاون وامور روستاهای ایران را باآقای «آنجلومیکلسکو» وزیرکشاورزی و صنایع غذائی جمهوری سوسیالیستی‌رومانی دربخارست امضاء نمود .

براساس مفاد این قرارداد، گروهی ازکارشناسان دولت جمهوری سوسیالیستی رومانی به ایران میایند و با همکاری کارشناسان‌وزارت تعاون وامور روستاها امکانات همکاری های دو کشور را در زمینه استقرار صنایع‌غذائی‌وواحد های‌صنعتی مرغداری در حوزه عمل شرکت های سهامی‌زراعی‌و شرکت‌های تعاونی تولید روستائی ایـران بررسی میکنند.

وزیر تعاون وامور روستاها پس از امضای این قرارداد در یک‌مصاحبه‌مطبوعاتی ورادیوئی که دربوخارست انجام پذیرفت نحوه اجرای برنامه همه جانبه اصلاحات ارضی‌وپیشرفت های ایران‌دردهسال اخیر را تشریح نمود.

دانش آموز کشته شد

رضائیه ـ دانش‌آموز ۱۷ ساله‌ای بنام‌یعقوب درتصادف اتومبیل کشته شد.

وی درحالیکه با دوچرخه از خیابان «مهاباد» رضائیه میگذشت بایک وانت تصادف کرد

در تصادف‌اتوبوس‌حامل‌کارگران‌ذوب‌آهن باکامیون‌کمپرسی

۳ کارگر ذوب آهن کشته شدند

شهرکرد ـ اتوبوس حامل کارگران ذوب‌آهن‌اصفهان ، در نزدیکی شهر کرد با کامیون کمپرسی‌شماره ۱۷۸۶۶اصفهان برانندگی‌فضل‌اله محبیان‌تصادف کرد ودر این حادثه ۳ کارگر ذوب‌آهن کشته شدند و ٤ نفر بسختی آسیب دیدند .

دو قربانی‌حادثه‌که اسفندیار صالحی (۳۵ ساله) و رجبعلی سلطانی (۳٤ ساله) بودند ، در همان لحظات اول حادثه جان خودرا ازدست دادند وسومین قربانی حادثه، درراه‌بیمارستان، جان سپرد .هویت وی معلوم نیست.

اتوبوس حامل کارگران بـه شماره ۷۹۳۶۳ تهران بود و به رانندگی مشهدی محمد از «هفشجان» و «بهرام‌آباد» شهر کرد ، به کارخانه ذوب آهـن اصفهان‌میرفت. کامیون‌کمپرسی نیز از طرف مقابل در حرکت بود حادثه ساعت ۵ صبح‌امروز روی‌داد .

آگهی ابلاغ دادخواست

آقای هدایت‌الـه عسکری بوکالت از بانو فاطمه صلاحی ابهری فرزندماشاالله مقیم کرج خیابان مصباح کوچـه رنجـی دادخواستی بخواسته تقاضـای صدور گواهی‌عدم امکان‌سازش بطرفیت آقای احمد چـراغـی فرزندشاه محمد تقدیم کـه بکلاسه ۱ر۵۱ـ۲۶۶ مدنی‌ثبت شده و خلاصه مفاد دادخواست باین شرح‌است خوانده‌بموجب عقدنامه تنظیمی دردفتر ازدواج شماره ۲۷در تاریخ ۲۳ر۳ر۴۸ موکله رابعقددائم خوددرآورده وازتاریخ مذکور بتکالیف‌شرعی وقانونی زناشوئی عمل نکرده مستندا به تبصره ٤ ازماده ۱۱ قانون حمایت خانواده تقاضای صدور گواهی‌عدم امکان‌سازش دارم‌از نظر مجهول‌المکان‌بودن خوانده حسب تقاضای وکیـل خواهـان و دستـور دادگـاه بدینوسیله مراتب در روزنامه اطلاعات آگهی‌میشود لازم‌است پس از آن ظرف سه ماه جهة رسیدگی د رشعبه اول دادگاه شهرستان کرج حاضر شوید والادادخواست ابلاغشده‌محسوب ودادگاه تصمیم مقتضی اتخـاذ خواهد نمود .

مدیردفترداد گاههای شهرستان کرج ـ ایازی

آگهی مناقصه

شرکت دخانیات ایران حمل در حدود هفتصد /۷۰۰ تن کالای حاضر بمصرف از تهران‌باستان هشتم را بمناقصه میگذارد.داوطلبان میتوانند همه روزه باستثناء ایام تعطیل رسمی باداره باربری ایـن شرکت مراجعه و ضمن دریافت یکنسخه شرایط مشخصات واطلاع کامل از مفاد آن پیشنهاد خودرا تنظیم‌و در پیوست شرایط‌مشخصات امضاء شده تـاساعت نـه‌صبح مورخه ۲ر٤ر۵۲ باداره دفتر این شرکت تسلیم و رسید اخذنمایند تا در جلسه‌ایکه ساعت ده صبح همانروز در شرکت تشکیل‌خواهد شد باز ومورد رسیدگی قرار گیرد حضور شرکت کنندگان در جلسه مناقصه‌آزاد و شرکت دخانیات در رد و قبول یك یاکلیه پیشنهادات مختار است ضمنا به پیشنهادات مبهم و مشروط ویااینکه بعداز وقت مقرر برسد ترتیب اثر داده نخواهد شد .

م‌الف ۴۰۲۷
شرکت دخانیات ایران
۱ـ۲ آـ۱۵۱٤۲

آگهی متمم آگهی‌مناقصه خرید ۵۳٤قلم‌آمپرمتر، ولتمتر، وات‌متر و لوازم الکتریکی

بدینوسیله بطلاع میرساند : لوازم الکتریکی‌اشاره شده شامل‌لامپهای‌سیگنال‌ذغالهای‌الکتریکی وغیره می‌باشد ، ضمنا کلیه موارد وشرایط‌آگهی‌قبلی بقوت خود باقی است .

سرپرست کل عملیات کارخانه آریامهر

آگهی مجمع عمومی موسس شرکت تعاونی توزیع مطبوعات پایتخت

در ساعت ۱۰ صبح روز یکشنبه مورخ ۲۷ر۳ر۵۲ در خیابان فیشرآباد ـ سپند شماره ۲۲ تشکیل میشود .

از عموم موزعین مطبوعات پایتخت که حداقل بهای یک سهم را بحساب جاری شماره ۶۵۶۱ بانک اعتبارات تعاونی توزیع ، تودیع کرده‌اند تقاضا میشود در روز وساعت مقرر با دردست داشتن رسید بانکی و معرفی‌نامه در محل مزبور حضور بهمرسانند .

دستور جلسه :
۱ـ تصویب‌اساسنامه .
۲ـ انتخاب هیئت مدیره و بازرسان شرکت .
۳ـ دادن اختیار به هیئت مدیره منتخب مجمع عمومی که قبولی خود را اعلام نموده‌اند .

هیئت موسس شرکت تعاونی توزیع مطبوعات پایتخت

آگهی استخدام

از فارغ‌التحصیلان جویای کار متخصص در رشته های
۱ـ ماشین سازی « مهندس کارخانه و برنامه ریزی‌وتدارکات کار » با تسلط کامل بزبان آلمانی و سه سال تجربه .
۲ـ حسابدار صنعتی با تسلط کامل بزبان آلمانی و سه سال تجربه .
۳ـ برق مسلط بزبان انگلیسی و ٤ سال تجربه .
٤ـ مکانیک مسلط بزبان انگلیسی و ٤ سال تجربه .
دعوت‌میشودکه‌برای‌راهنمائی‌شغلی وکسب اطلاع بیشتر بـه اداره کل اشتغال ـ واقع در خیابان ویلا چهار راه ناصر مراجعه نمایند .

متقاضیان ردیف یک باید فارغ‌التحصیل دانشگاههای خارج از کشور باشند .

م‌الف ۴۲۲۶
اداره کل اشتغال وزارت کار و اموراجتماعی
۱ـ۳ آـ۱۵۱۳۲

آگهی انتخاب بازرسان و روزنامه و تصویب ترازنامه شرکت سهامی خاص مترو ثبت شده بشماره ۴۰۲۱

طبق صورتجلسه مجمع عمومی عادی سالیانه مورخ ۳۱ر۳ر۵۱ شرکت مذکور آقایان محمد هزاره بسمت بازرس اصلی و فریدون ارشاد بسمت بازرس علی‌البدل برای مدت یکسال انتخاب شدند روزنامه اطلاعات جهت درج آگهی های شرکت تعیین شد ترازنامه سال ۱۳۵۰ شرکت نیز بتصویب رسید .

رئیس اداره ثبت شرکتها و مالکیت صنعتی ـمهدی تراقی
م‌الف ۴۰۳۳
آـ۱۵۱٤٤

آگهی دعوت از سهامداران

ازسهامداران شرکت‌سهامی فلزانارك .خاص دعوت‌میشودکه در مجامع همگانی‌عادی و فوق‌العاده شرکت که در ساعت‌هشت صبح‌و چهاربعدازظهر روزپنجشنبه۳۱خرداد ماه ۵۲درمرکزشرکت انارك تشکیل می گردد حضور بهمرسانند.

دستور جلسه مجمع همگانی‌عادی
۱ـاستماع وتصویب گزارش هیئت مدیره و بازرسان
۲ـرسید‌گی‌و تصویب ترازنامه سال ۵۱وتعیین سودوزیان
۳ـانتخاب‌بازرسان

دستور جلسه‌مجمع فوق‌العاده
تغییراساسنامه و یاتنظیم وتصویب اساسنامه‌جدیدبجای‌آن

شرکت‌سهامی فلزانارك. خاص
آـ۴۶۱۷

آگهی مجمع همگانی عادی

از صاحبان سهام شرکت سهامی خاص معادن کلوت دعوت میشود که در مجمع همگانی عادی که در ساعت نه صبح‌روزدو شنبه‌بیست‌هشتم خرداد ماه ۵۲ در مرکز شرکت سمنان خیابان شاه‌تشکیل می گردد حضور بهمرسانند.

دستور جلسه
۱ـ استماع وتصویب‌گزارش هیئت مدیره وبازرسان
۲ـ رسیدگی وتصویب ترازنامه سال ۵۱ وتعیین‌سودوزیان وتصمیم راجع‌به‌آن.
۳ـانتخاب‌بازرسان .

شرکت‌سهامی خاص معادن‌کلوت
آـ۴۶۱۹

آگهی حراج

اداره فروش کل گمرک در ساعت ۱۰ صبح روز چهارشنبه۲۳ خرداد ماه جاری ضمن حراج کالای مشروحه زیر :

۱ـ نخ نایلون یادوک (کریلون) استرج شده۱۷۸ کارتن بوزن با ظرف ۵۹۳۸ کیلو شماره قبض انبار ۵۸۰۰۵۶
۲ـ نخ نایلون یادوک (کریلون) استرج شده ۱۵۹ کارتـن بوزن باظرف ۵۷۲۸ کیلو بشماره قبض انبار ۵۷۸۵۹۹
۳ـ پارچه کشدار کرستی در انواع رنگهای مختلف ۵۰کارتن (۴۹رول) بوزن باظرف ۵۳۰۰ کیلوبشماره قبض انبار ۱۰۷۶۴۵۳
٤ـ ماشین آلات بافندگی ۶ لاکتی و قطعات و اجزاء ان در ۱۹ صندوق بوزن با ظرف ۱۷۱۹٤ کیلو بشماره قبض انبـار ۵۸٤۰۷٤
۵ـ یکدستگاه ماشین مقدمات ریسندگی بوزن با ظرف ۶۰۰ کیلو بشماره قبض انبار ۵۸٤۰۹۹
۶ـ یک سری ماشین آلات حلاجی و شانه زنی و موگیـری پشم در ۸صندوق بوزن با ظرف ۲۰۰۰۰ کیلو بشماره قبض انبار ۱۹۸۹۶۵
۷ـ یکدستگاه ماشین پنبه پاك کنی جمعا سه‌نگله بوزن باظرف ۲۰۰۰ کیلو بشماره قبض‌انبار۵۸٤۰۸۷
۸ـ لوازم ماشین آلات کشاورزی بمقدار ٤ صندوق باضافـه ۱۱۶ قطعه وزنه چرخ‌تراکتور جمعا بوزن‌باظرف۲۱۲۶۰ کیلوطبق اسناد بشماره انبار های ۱٤۵۰۰۱ ـ ۱٤۵۰۰۲ ـ ۱٤۵۰۰۳
۹ـ لوازم تراکتور بمقدار۲نگله بوزن‌باظرف ۲٤۵ کیلوبشماره قبض انبار ۷۲٤۳۱۰
۱۰ـولوم پلاستیکی ، قاب‌جلو ، صفحه مقوائی و صفحه فلزی متعلق برادیو جمعا ۵٤۳۵۶ عدد بشماره قبض‌انبار ۵۸۶۷۵۷
۱۱ـپیچ‌ومهره وماسوره‌برنجی‌وجعبه تقسیم‌دارای‌شیراتوماتیک بوزن با ظرف ۳۸۹۲کیلوبشماره قبض انبار ۵۸۳۸۱
۱۲ـ ورنی قیری ۱۹۹ بشگه بوزن با ظرف ۴۵۰۳ کیلو قبض انبار ۳۰٤۰۰۳
۱۳ـ خمیرکرم رنگ (پولیش) ۱۰ بشگه بوزن با ظرف ۲۱۵۰ کیلو قبض انبار ۵۸۳۲۱۵

را از طریق حراج همگانی بفروش میرساند طالبین میتوانند همه روزه غیر از ایام تعطیل به این اداره واقع در جاده‌آرامگاه چهار راه چیت سازی مراجعه واجناس مذکور را از نزدیک‌رویت نموده و با آگاهی ازمشخصات‌کامل کالا در روز مزبور درحراج شرکت نموده و اقدام بخرید فرمایند . ضمنا اضافه مینماید کالا های ردیف٤و۶ مورد این آگهی منوط به کسب اجازه قبلـی وزارت‌اقتصادازنظرمحل‌نصب‌وپروانه‌تاسیس و اجازه بهره‌برداری میباشد که خریدار در موقع تحویل گرفتن کالا باید ارائه نماید.

م‌الف ۴۲۲۷
اداره فروش کل گمرک
آـ۱۵۱۸۰

گشت‌های بهار وتابستان

سازمان جلب سیاحان

گشت آذرآبادگان ـ مدت هفت روز ـ حرکت شنبه هر هفته ـ بهاء ۳۸۰۰ ریال .
گشت خاوریار (سواحل شمال) ـ مدت چهار روز ـ حرکت سه شنبه هر هفته بهاء ۲٤۵۰ ریال .
گشت‌کاشان (قم ـ نطنز ـ قمصر) ـ مدت سەروزـ حرکت چهار شنبه هر هفته بهاء ۱۸۵۰ ریال .
گشت اصفهان وشیراز ـ مدت شش روز ـ حرکت شنبه هر هفته بهاء ۴۲۵۰ ریال .
گشت سرزمین خسرو (کرمانشاه و همدان) ـ مدت شش روز ـ حرکت یکشنبه هر هفته بهاء ۳٤۵۰ ریال .

قیمت شامل وسیله نقلیه ، غذا ، اقامت ، راهنما و ورودیه ها میباشد . اطفال تا ۳ سال مجانی و از سه سال تا ۱۲ سال ۷۰ درصد قیمت .

محل رزرو بلیت : سازمان جلب سیاحان ـ بلوار الیزابت شماره ۱۷٤ تلفن : ۶۲۱۲۹۰

آگهی دعوت مجمع عمومی عادی سالیانه

بدینوسیله از کلیه صاحبان سهام شرکت خاص مرغداران تهران دعوت میشود در جلسه مجمع عمومی عادی سالیانه که از ساعت ٤ر۵ بعد از ظهر روز یکشنبه سوم تیرماه ۱۳۵۲ در محل شرکت واقع در خیابان شاهرضا شماره ۲۸۲ تشکیل میشود حضور بهمرسانند .

دستور جلسه :
۱ـ استماع گزارش هیئت مدیره و بازرسان .
۲ـ تصویب ترازنامه .
۳ـ تعیین خط مشی آینده شرکت .
٤ـ تجدید انتخاب بازرسان .

شرکت سهامی خاص مرغداران تهران
آـ۱۵۲۱٤

آگهی دعوت مجمع عمومی عادی

آگهی دعوت مجمع عمومی عادی‌سالیانه شرکت‌سهامی خاص ساختمانی و عمرانی اتو تهران

بنا بر تصمیم هیئت مدیره مجمع عمومی عادی سالیانه شرکت سهامی خاص ساختمانی وعمرانی اتوتهران درساعت ۹صبح روز ۳شنبه بیست و نهم خرداد ماه ۱۳۵۲ در مرکز شرکت واقع در تهران خیابان کورش‌کبیر پلاك ۵۷۵ تشکیل خواهدشد .

دستور جلسه بشرح زیر میباشد :
۱ـ استماع گزارش هیئت مدیره شرکت .
۲ـ استماع گزارش بازرس شرکت .
۳ـ انتخاب هیئت مدیره جدید وبازرس یابازرسان جدید .

از کلیه صاحبان سهام دعوت میشود که با سهام خود در روز وساعت معین در دفتر مرکزی شرکت حضور بهمرسانند .

هیئت مدیره شرکت سهامی خاص ساختمانی وعمرانی اتو تهران
آـ۴۶۳۵

دانشکده علم و صنعت ایران

آگهی مسابقه‌ورودی اختصاصی دوره‌لیسانس دانشکده‌علم‌وصنعت‌ایران

دانشکده علم‌و صنعت‌ایران درسال‌تحصیلی ۵۳ـ۱۳۵۲ علاوه بر دانشجویانی که از طریق کنکور سراسری میپذیرد تعدادی دانشجو نیز از بین‌دیپلمه های هنرستانی «برای دوره‌روزانه » در رشته های مهندسی : الکترونیك، الکتروتکنیك ، تولید، ذوب فلزات و متالورژی ،طراحی و قالبسازی ، مکانیك «ماشین های حرارتی »، مکانیك«تاسیسات‌حرارتی»، مکانیك «مکانیك ماشینها » ، راه و ساختمان ، معماری و تزئینات ، واز بین دیپلمه های ریاضی و هنرستانی «برای دوره شبانه » در رشته های مهندسی : الکترونیك ، تولید ، مکانیك «ماشین های حرارتی » ، مکانیك « تاسیسات حرارتی »، مکانیك «مکانیك ماشینها»، راه وساختمان می پذیرد .

شرایط ثبت‌نام

۱ـ سن داوطلبان گروه هنرستانی دوره روزانه در مهرماه ۱۳۵۲ نباید از ۲٤ سال بیشتر باشد و در صورتی‌که خدمت وظیفه عمومی انجام داده باشند نباید از ۲۶ سال تجاوز نماید.
۲ـ داوطلبان تحصیل در دوره شبانه‌بایستی برك معافیت دائم از خدمت وظیفه یا دفترچه پایان خدمت داشته باشند.
۳ـ نداشتن نقص عضوی
٤ـ داوطلبان هنرستانی برای تحصیل دردوره روزانه وکلیه داوطلبان تحصیل در دوره شبانه‌باید تقاضانامه خود رابرای سه رشته بر طبق نمونه زیر تنظیم و همراه مدارك لازم باپست سفارشی به نشانی قسمت پذیرش دانشجویان دانشکده علم وصنعت ایران ـتهران‌ـ بنحوی‌ارسال دارند که‌تا آخروقت اداری روز دوشنبه ۱۱ تیر ماه ۱۳۵۲ به دانشکده برسند.
«به‌مدارکی‌که پس از تاریخ مزبور واصل گردد و یاناقص باشد ترتیب اثر داده نخواهدشد»

مدارك لازم برای ثبت‌نام

۱ـ یك برك رونوشت یافتوکپی شناسنامه
۲ـ چهار قطعه عکس ٤×۶ برقی که جدیدا گرفته شده باشدباقیدمشخصات کامل‌درپشت‌آن
۳ـرسیدبانکی بمبلغ ۵۰۰ ریال که بحساب شماره ۲۱۰۲ دانشکده علم‌و صنعت ایران دربانك مرکزی ایران یایکی از شعب بانك ملی پرداخت شده باشد« این مبلغ‌بهیچوجه‌مستردنخواهدشد»

مواد امتحانی

امتحان در حدود برنامه تحصیلی دیپلم در محل دانشکده علم و صنعت ایران از مواد زیر بعمل خواهدآمد.

	ضریب برای‌ریاضی	ضریب برای هنرستانی
۱ـ فیزیك و مکانیك «بصورت مسئله »	۲	۲
۲ـ ریاضیات «جبر ،مثلثات ، حساب وهندسه بصورت مسئله ».	۳	۳
۳ـ شیمی «بصورت مسئله ».	۲	۱
٤ـزبان فارسی	۱	۱
۵ـ زبان خارجه «انگلیسی ، فرانسه ،آلمانی»	۱	۱

تاریخ امتحان ورودی

۱ـ گروه ریاضی ساعت ۸ صبح روز ۲۱ تیرماه
۲ـ گروه هنرستانی ساعت ۸ صبح روز جمعه ۲۲تیرماه.

کارت ورودی برای شرکت در امتحانات‌روز های یك‌شنبه ۱۷تیرماه برای گروه ریاضی و دوشنبه ۱۸تیرماه برای گروه هنرستانی از ۸الی ۱۲ صبح در محل دانشکده توزیع میگردد . ضمنا نشریه‌ای مبنی بر نحوه تحصیل در هر رشته در محل دانشکده بداوطلبان داده خواهدشد.

۳ـ ثبت‌نام قبول‌شدگان دوره روزانه کـه مشغول تحصیل در سایر موسسات آموزش عالی بوده‌اند منوط بداشتن معافیت دائم یا موافقت دفتر امور دانشجویان داخل وزارت علوم‌و آموزش‌عالی واداره وظیفه عمومی خواهدبود.

شرایط تحصیل در دانشکده علم‌وصنعت ایران

۱ـ حداقل واحد های لازم برای گذراندن دوره لیسانس دانشکده فعلا۱٤٤واحدمیباشد.
۲ـ شهریه سالیانه برای دانشجویان دوره روزانه ۱۰۵۰۰ ریال‌وبرای دوره شبانه بازاء هر واحد درسی مبلغ یکهزار ریال خواهدبود که نقدا هنگام نام‌نویسی دریافت میگردد .
۳ـ ساعت تحصیل در دوره شبانه از ساعت ۱۷ونیم الی ۲۱ونیم میباشد.
٤ـ بداوطلبان پذیرفته شده پس از پایان تحصیلات دانشنامه‌لیسانس در مهندسی رشته مربوطه اعطاء خواهدشد.
۵ـ پذیرفته شدگان در مسابقه ورودی باید بلافاصله دراولین نیمسال تحصیلی ۵۳ـ۵۲نام‌نویسی کنند . درغیر این‌صورت باید برای پذیرفته شدن دراین دانشکده مجددا در مسابقه ورودی توفیق حاصل نمایند.
۶ـ زبان خارجی در دوران تحصیل انگلیسی است .
۷ـ پذیرفته شدگان در مسابقه ورودی‌موظفند درکلاسهای زبان انگلیسی که از اول شهریورماه ۵۲ برای مدت یك ماه‌تشکیل خواهدشد شرکت کنند .
۸ـ حق‌التعلیم این کلاسها ۲۵۰۰ ریال‌است.

رئیس دانشکده علم‌و صنعت ایران مرتضی میرشمسی

تقاضانامه

اینجانب .... نام خانوادگی .... فرزند ....
دارای شناسنامه شماره .... صادره از .... متولد ....
فارغ‌التحصیل .... دبیرستان ....
اشتغال بتحصیل .... هنرستان .... شهر ....

با ارسال مدارك لازم تقاضای ثبت نام در مسابقه ورودی دانشکده علم‌و صنعت ایران برای رشته های انتخابی زیر بترتیب تقدم دارم .

۱ .... ۲ .... ۳ ....

تبصره :ضمنا اینجانب که دارای دیپلم هنرستان هستم مایلم در صورت موفقیت درمسابقات ورودی در دوره روزانه / شبانه به تحصیل‌بپردازم.

تذکر : در صورتی‌که دوره روزانه یاشبانه تعیین نشده باشد تقاضانامه از درجه اعتبار ساقط است .

شماره فیش بانکی .... تاریخ .... امضاء ....

نشانی پستی ـتهران‌ـ دانشکده علم وصنعت ایران .

آـ۱۴۹۴۶

تلفن سرویس حوادث ۳۱۱۲۱۲

تریلی حامل اجناس قاچاق از مرز فرار کرد!

حقوق گمرکی اجناس قاچاق بیش از دو میلیون تومان است

بادستگیری راننده تریلی و صاحب اجناس قاچاق پرونده در بازپرسی شعبه ۱۹ دادسرای تهران تحت رسیدگی میباشد

یک راننده آلمانی شبانه با تریلی های جنس قاچاق ازمرز فرار کرد و آنرا وارد ایران نمود . اجناس که بوسیله این تریلی وارد خاک ایران شده بود میلیونها ریال ارزش دارد اجناس مزبور پارچه و چرخ خیاطی و چند رقم دیگر است. جنس‌ها که بطور قاچاق از مرز گذشته متعلق به حیدرزاده میباشد .

راننده آلمانی بوسیله پلیس بین‌المللی در آلمان دستگیر شد

جریان حادثه از اینقرار است که روز شنبه ۳۱ر۴ر۵۱ کامیون بنز که یک تریلی بزرگ پراز محموله را بدنبال میکشید از طریق آلمان به ترکیه وازآنجا وارد مرز بازرگان شد . این تریلی دارای دو راننده یکی آلمانی بنام الویس و دیگری ایرانی بنام حاجعلی‌بودهنگامی که ماموران گمرک بازرگان سرگرم بازرسی چند کامیون دیگر بودند تریلی حامل‌اجناس قاچاق بسرعت از مرز گذشته و وارد خاک ایران شده و بسرعت حرکت میکند . ماموران که نتوانسته بودند شبانه آنرا پیدا کنند ، در تحقیقات بعدی پی به هویت «الویس» راننده آلمانی بردند .

پلیس بین‌الملل ایران پس از تحقیق دراین باره متوجه شد که الویس پس از اینکه تریلی را از مرز عبور داده در خاک ایران آنرا در اختیار راننده ایرانی (حاجعلی)گذاشته و خود مجددا به آلمان بازگشته است . پلیس بین‌الملل ایران جریان را به پلیس بین‌الملل آلمان گزارش کرد و خواست که این راننده را دستگیرنمایند.

پلیس آلمان در تاریخ ۳۱ر۲ر۵۲ به پلیس بین‌الملل ایران اطلاع داد که الویس را دستگیر کرده‌اند و او اعتراف کرده که تریلی حامل اجناس قاچاق متعلق به شخصی به‌نام حاجعلی بوده‌است .بادستگیری حاجعلی درایران صاحب اصلی کالا شناخته شد و حاجعلی در نزد ماموران اعتراف کرد که تریلی متعلق به شخصی به نام حیدرزاده بوده است .

حاجعلی گفت حیدرزاده که بازرگان می‌باشد این تریلی‌را خریداری کرد و بمن واگذار نمود و قرار براین‌بوده که‌من در عوض اجناس را از آلمان وارد کنم و آنها رابطور قاچاق از مرز بگذرانم و تحویل‌ایشان بدهم .

حاجعلی اضافه‌کرد باقراری اکه باحیدرزاده گذاشتم من توانستم با الویس تماس بگیرم و قرار کارمان را با اوگذاشتیم و او تا مرز بازرگان تریلی را هدایت میکرد و از آن به بعد مسئول من بودم .

حاجعلی اضافه کرد وقتی تریلی با محموله‌خود واردایران شد آنرا به باغی بردیم و در آنجا بارتریلی را خالی‌کردیم و آنگاه تریلی را اوراق کردیم و آن را قطعه قطعه فروختیم تا شناخته نشود. مامورین‌توانستند حیدرزاده رانیز دستگیر کنند اداره گمرک در عرضحالی که‌به دادسرای تهران فرستاده است یادآور شد که حق گمرک اجناس قاچاق بیش‌از دومیلیون تومان است مامورین حیدرزاده و حاجعلی را همراه پرونده به دادسرای تهران فرستادند و پرونده به بازپرسی شعبه ۲۹ دادسرای تهران ارجاع گردید و بازپرس‌این دونفر رابازداشت کرد و تحقیقات‌در این‌باره‌ادامه دارد .

راننده کامیون در بیابان بقتل رسید

پرده ازراز چگونگی جنایت‌وکشف جنازه زیرپل برداشته میشود

قبلا اطلاع دادیم که جنازه مردی‌درمحلی موسوم به‌فرودگاه در ۵ کیلومتری شاه آباد غرب زیر پل سیمانی کشف گردید.

در چندکیلومتری محل کشف جنازه‌کامیونی‌به شماره ۴۹۳۹۵ خرم آباد. بدست آمد که بعدا مشخص‌گردید جنازه کشف‌شده متعلق به راننده کامیون مکشوفه است .

خبرنگار اطلاعات در تماسی که با دوستان رحیم کلهر راننده متوفی‌در تهران گرفت موفق‌شده تاحدودی جریان واقع راروشن کند .

آنچه در پی میاید چگونگی وقوع این ماجرا است .

آخر شب روز دوشنبه هفته گذشته بااطلاعی که به ماموران ژاندارمری شاه‌آباد غرب رسید جنازه مرد میانسالی زیر پل فرودگاه دره کیلومتری شاه‌آباد غرب کشف شد .

جنازه کاملا لخت بود و به نظر میرسد که قاتل یا قاتلین‌پس از ایراد ضرب منتهی بفوت از ناحیه سر که بنابر نظر پزشکی قانونی با چیزی شبیه به پتک صورت گرفته است ـ ساعت انگشتر و کلیه محتویات جیب‌و حتی‌لباسهای متوفی را ربوده و جنازه آغشته بخون را در زیر پل مخفی کرده‌اند .

چندساعت بعد ماموران‌همان پاسگاه متوجه کامیون شماره ۴۹۳۹۵ خرم آباد می شوند که به حالت سنگ‌چین مقابل‌قهوه‌خانه‌ای‌درشاه آباد غرب متوقف شده است .

توقف‌این کامیون که بیش از ۳۰ ساعت بطول انجامیده بود ظن ماموران را برانگیخته‌وآنها پس از پی‌گیری فراوان متوجه رختخواب‌خون آلودی شدندکه بالای کامیون به جا نهاده شده بود .

انطباق گروه خون مقتول با رختخواب آغشته بخون روشن کرد که جنازه متعلق به رحیم کلهر راننده کامیون شماره ۴۹۳۹۵ خرم آباد است و از این‌جا بود که ردگیری ماموران برای یافتن قاتل و یا قاتلین که احیانا کمک راننده کامیون نیز جزو آنها بوده است آغاز گردید .

کمک راننده کامیون مزبور بنابه اطلاع آشنایان متوفی جوانی ۱۹ ساله با قدی تقریبا کوتاه ، اندکی چاق است . هنوز انگیزه قتل و علت ربودن محتویات جیب ولباسهای متوفی برای ماموران انتظامی روشن نشده است . اما با کشف تشک خون آلود مشخص گردیده که قتل با چکش آهنی و فقط با ایراد یک ضربه به مقتول در حین‌خواب‌صورت‌گرفته وضارب یا ضاربین پس از ارتکاب قتل کوشیده‌اند تا با اختفای جنازه برجنایت خود سرپوش‌گذارند .

دختر ۱۸ ساله شکم دختر ۵۵ ساله‌را پاره کرد

دختر ۱۸ ساله‌ای بنام بی‌بی نساء برسر ۷۵ گرم کره دختر ۵۵ ساله‌ای را با سنگ بیهوش و سپس‌با کارد شکمش رابه‌اندازه نیم متر پاره کرد!

مقتول که «نانی» نام داشت در قریه (آبنه) از بخش «نایبند» از توابع شهرستان طبس در همسایگی بی‌بی‌نساء زندگی میکرد وبا وی دوست صمیمی بود ودر غیاب هم از خانه همدیگرمواظبت میکردند.

خبرنگار ما در طبس گزارش میدهد : چند روز پیش (نانی) روانه صحرا شد وخانه‌اش را به‌بی‌بی‌نساء سپرد ولی بی‌بی‌نساء از مواظبت‌خانه (نانی) غافل ماند و (نانی) پس‌ازبازگشت ازصحرا به «بی‌بی‌نساء» اعتراض کرد و گفت: ۷۵ گرم‌کره وی به‌سرقت رفته است ! بی‌بی نساء که در مقابل تهمت «نانی» قرار گرفته بود در صدد انتقام برآمد وبایک سنگ‌به نانی‌حمله‌ور شدواورا نقش زمین کرد وباکاردی که دردست داشت شکم نانی را به‌اندازه نیم متر برید وبافریاد همسایه ها را در جریان قتلی که مرتکب شده بود قرار داد.

بی‌بی‌نساء توسط مامورین دستگیر شد و با پرونده متشکله‌به‌طبس انتقال یافت و تحویل‌مقامات قضائی گردید . آقای دکتر نوریان پزشک قانونی که در محل حادثه حضور یافته بود به‌خبرنگار اطلاعات در طبس گفت پارگی شکم موجب‌مرگ مقتول شده است.

پیرزن زیرضربات مشت‌ولگد همسایگان خود کشته‌شد

★ متهم بقتل پس از اطلاع از جریان جنایت دست به خودکشی زد !

مشهد : پیرزنی در یک‌نزاع شدید ، که بر سر تصاحب«چاه فاضلاب» روی‌داد، زیر ضربات مشت‌و لگدهمسایه ودو فرزنداو بقتل رسیدو پسرش نیزمجروح شد. مقتوله صغری صباغیان‌نام داشت و ۶۰ ساله بود.

این حادثه در خیابان‌سفلی مشهد اتفاق افتاد و جریان حادثه بدین ترتیب بود که در میان حیاط منزل صغری و همسایه‌اش اصغر قمی چاه فاضلابی وجودداشت که بارها، بین آنان اختلافاتی بوجود آمده بود . چند روز پیش ، بین این دو همسایه مجددا نزاعی رخ داد ولی موضوع‌با مداخله‌ریش‌سفیدان محل‌خاتمه پذیرفت . بدنبال این ماجرا ، حسن قمی پسر اصغر که پس از بازگشت از مسافرت ، از ماجرای نزاع‌آگاه شده بودولی نمیدانست‌پدرش‌با صغری‌آشتی کرده و از چاه بطور اشتراکی استفاده مینمایند ، به در خانه صغری مراجعه کرد واو رابباد کتک گرفت.دراین‌اثناء علی‌اکبر تنها پسر صغری فرا رسید وبه کمک مادرش شتافت و باحسن گریبانگیر شد . هنگامی که‌این سه‌نفر مشغول زدوخورد بودند، ناگهان اصغر و پسر دیگرش علی‌اکبر نیز وارد معرکه شدند و مادر وپسر را آنقدر کتک زدند تا صغری بیهوش برزمین غلتید .

صغری‌رابه بیمارستان‌سوانح مشهد انتقال دادند ولی‌اوبراثر جراحت شدید جان سپرد.

ماموران پلیس با آگاهی از جریان قتل ، حسن متهم اصلی حادثه که از روی ناآگاهی‌این جنایت را بوجودآورده دستگیر شد وپدروبرادر دیگرش‌متواری شدند .

گزارش خبرنگارما در مشهد حاکی است: متهم پس از وقوع جنایت ازفرط ناراحتی اقدام بخودکشی کرده ولی ماموران اورا ازاین‌کاربازداشتند پزشکان علت مرگ مقتوله را خونریزی مغزی اعلام کردند.

درجاده قدیم شمیران ۳ نفر مجروح شدند

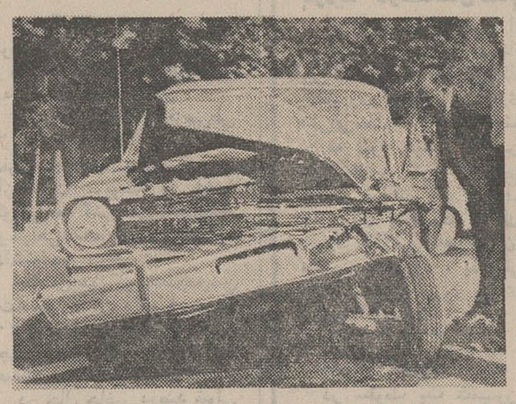

شمیران : اتومبیل شماره ۴۸۲۷۷ تهران ـ سربرانندگی عباسعلی‌که با همسرش‌عزت در جاده قدیم شمیران درحرکت بود بایک‌اتومبیل‌جیپ برانندگی قاسم تصادف کرد.در این‌حادثه سه نفر مجروح گردیدند و به بیمارستان کیان منتقل شدند .

جسدمتلاشی شده پیرمرد

بعد ازمدتها دراتاقش کشف‌شد

جسد پیرمردی ، بعد از چند ماه که طعمه حشرات گشته بود به شکلی ناهنجار در اتاقش دریکی از خیابانهای تهران‌نو کشف شد.

ابوالقاسم فانی پیرمرد ۸۰ ساله که چند شب قبل مامورین ومردم محل جسد متلاشی شده او را از داخل اطاقش در قسمت فوقانی ساختمان شماره ۹۲ کوچه غزالی تهران‌نو بیرون کشیدند مردی‌تنها بود.

ابوالقاسم ۱۶ سال بود که در کوچه غزالی سکونت داشت ، اما هیچیک از افراد محل بدرستی‌او را نمی‌شناختند . همگی ابوالقاسم را مردی‌افتاده‌وبی‌کس میدانستند، تنها مسئله‌ای که مردم از آن اطلاع داشتند ، اعتیاد وی به تریاک و شغل اوبود . ابوالقاسم کارمند بازنشسته بانک بود .گفته میشود ابوالقاسم بیش از چهار ماه است که در گذشته و در اینمدت جسدش متعفن شده و کرم وسایر حشرات گوناگون ، تمام بدن و محوطه اطاقی که جسد در آن‌بود، فرا گرفته بود.

در محل حادثه

با اطلاع از این واقعه یکی از خبرنگاران سرویس حوادث‌روزنامه اطلاعات صبح دیروز به کوچه غزالی ، رفت و باساکنین این‌کوچه به گفتگو پرداخت . خبرنگار ما مینویسد :

از مدتی قبل، ساکنین کوچه‌غزالی شرقی واقع در خیابان خاقانی متشعب از تهران نو متوجه بوی عجیبی شده بودند هریک از ساکنین منازل این کوچه تصور میکردند که بو از چاههای فاضل‌آب متصاعد میباشد ، و روی همین اصل اغلب در صدد چاره برآمده بودند ، بوی عجیب همچنان‌ادامه داشت، تا اینکه شب گذشته ، خانواده مجاور خانه شماره ۹۲ متوجه این خانه شدند . آقای عباسی همسایه پیرمرد باتفاق چند نفر دیگر به تراس جلوی اطاق پیرمرد رفتند و از آنجا با چراغ قوه اطاق را روشن ساختند .در روشنائی اندک نور چراغ ،جسد متلاشی شده پیرمرد را دیدند و جریان را به ماموران اطلاع‌دادند.

مقارن‌ساعت ۵ر۱۰بود که‌مامورین سر رسیدند ، درهای بسته اطاق راکه از داخل قفل شده بود ، شکستند ووقتی وارد اطاق شدند، با منظره هولناکی روبرو گردیدند.

از پیرمرد لاشه‌ای بیش نمانده بود. از درودیوار اطاق کرم و سایر حشرات بالا وپائین میرفت . ماموران با کمک مردم ، لاشه را بیرون آورده و در خرابه مجاور حیاط با ریختن مقدار زیادی نفت آتش زدند و قسمتی را نیز به پزشکی قانونی تهران منتقل کردند.

صبح روز بعد کلیه منازل اطراف ضد عفونی گردید . از اطاق ابوالقاسم فانی‌که علت مرگش هنوز روشن نیست، حدود ۳۰ بسته سوخته تریاک ، سه‌هزار تومان پول نقد، یک رختخواب، دوزیلوی کثیف و مقداری خرده‌ریز بجا مانده است ، که کلیه آنها به‌اداره سرپرستی شهربانی منتقل گردید.

کشف هروئین

روزگذشته‌مامورین‌ژاندارمری سلیمانیه ازشخصی بنام حاجی عبدالملکی مقدار ۱۲۰ سانت هروئین و ازشخصی بنام احمد سرابی ۶۰ سانت هروئین‌کشف کردند ، همچنین مامورین ژاندارمری اوین ازشخصی بنام محمد باقری مقدار ده سانت هروئین بدست آوردند .

متهمین صبح امروز همراه پرونده‌تنظیمی تحویل دادسرای تهران داده شدند.

مرگ موتورسوار

موتورسواری در تصادف با یک کامیون در راه تهران ـ سمنان کشته شد .

مجتبی شهبازی ۲۰ ساله ، ساعت ۵ر۵ بعد از ظهر دیروز، هنگامیکه با موتور ۵۰ سی سی قصد سبقت از کامیون‌شماره ۳۶۶۳۷ سمنان برانندگی محمد معظمرا داشت در نزدیکی پاسگاه ژاندارمری هاشم‌آباد با کامیون مزبور تصادف کرد و کشته شد .

کلاس نقشه برداری

دوره جدید کلاس نقشه‌برداری کاخ دانش‌تشکیل میشود . کلاس های نقشه‌برداری کاخ دانش بامجهز ترین دوربین های نقشه‌برداری وسایرلوازم مجهزاست . قبلاًنامنویسی فرمائید.

اطلاعیه کلاس حسابداری ودفترداری دوبل

از کلیه کسانی که در کلاس حسابداری ودفترداری‌دوبل‌شرکت نموده‌اند خواهشمنداست روز ۱۷ر۳ر۵۲ درشعبه‌فرانسه این‌انجمن حضور بهم‌رسانند.

کلاس منشیگری

دوره جدید کلاس منشیگری کاخ‌دانش از هفته‌آینده تشکیل میشود . نامه نگاری . حسابداری بایگانی . ماشین‌نویسی‌فارسی ولاتین وقوانین‌اجتماعی قسمتی از دروس‌این کلاس‌است . قبلا نامنویسی فرمائید.

کاخ دانش ـ خیابان فرانسه . کوچه مرجان تلفن ۴۲۶۷۸

شبنم
ارمغانی از رضائیه
تلفن : پخش تهران ۸۳۸۹۲۲ تلفن : پخش رضائیه ۳۹۹۳

از امشب فقط در سینما

مولن روژ

موثر ترین داستانی که منجر به آزادی سیاهپوستان از قید اسارت و بردگی گردید . بصورت یك فیلم بزرك و با شکوه و کوبنده تقدیم شما میشود

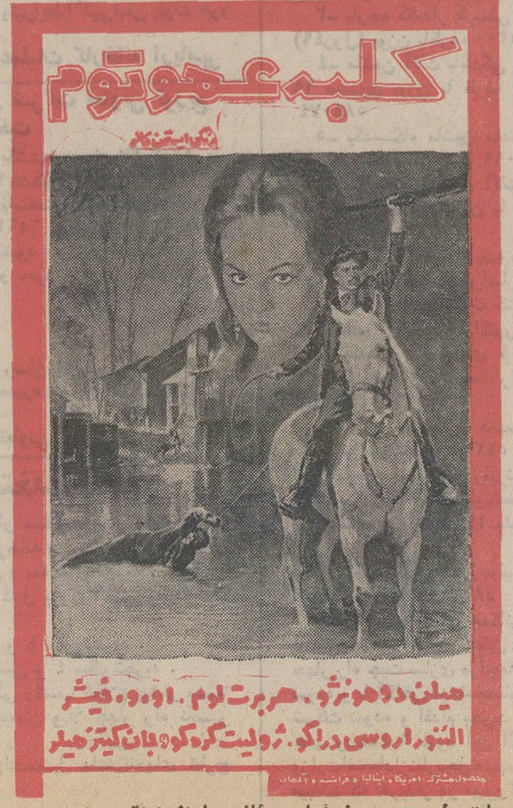

بعلت طولانی بودن فیلم سئانسها از اینقرار است :
۱۱ صبح ۳۰ر۳ ـ ۳۰ر۶ ـ ۳۰ر۹ بعد از ظهر

فرش روزولت

خریدار فرشهای کهنه‌سنگین قیمت میدان ۲۵ شهریور تلفن ۸۲ ـ ۸۳۴۴۸۱

فرش میرزائی

خریدار فرشهای کهنه و سنگین قیمت تلفن ۷۵۲۶۹۰

ناصر ملك‌مطیعی
فروزان
منوچهر وثوق
در فیلم
ناخدا

آغاز هفته هفتم نمایش

موفق‌ترین واستثنائی‌ترین فیلم سال فقط در

سینما ونک

اولین سینمای مبله و ممتاز ایران‌و نمایش دهنده فیلمهای برجسته و استثنائی

«لاندو بوزانکا» کمدین محبوب سینما در یك اثر کمدی استثنائی از دردسر های یك مرد استثنائی در یك وضعیت استثنائی !!

گیشه سینما ونك همه روزه بلیط رزرو میکند سئانسها ۳۰ر۱۱ صبح ـ ۳۰ر۳ ـ ۳۰ر۵ ـ ۴۵ر۷ ـ ۱۰ بعد از ظهر

تماشای این فیلم برای اشخاص کمتر از ۱۸ سال ممنوع است

توجه : برای مشاهده فیلم «مرد استثنائی» فرصت کمی باقی‌است

از فردا صبح در گروه ممتاز سینمائی پایتخت

آسیا ـ رکس
شهوند ـ لیدو ـ نپتون ـ ژاله ـ پاسارگاد ـ توسکا ـ المپیا
و... درایوین سینما ونک

همزمان با تهران در شهرستانهای ★ تبریز (متروپل ـ دیانا) ★ شیراز (پارس ـ پارامونت) ★ مشهد (فردوسی ـ هما) ★ اهواز(دنیا) ★ رشت(آسیا) ★ کرمانشاه(متروپل) ★ همدان (الوند) ★ رضائیه (کریستال)

مجالس ترحیم

بانهایت تاسف و تاثر درگذشت ناگهانی همکار گرامی شادروان دکتر اسمعیل بهبهانی استادیار دانشگاه تهران را به اطلاع میرساند.
مجلس ترحیم آن فقید سعید از ساعت ۵ تا ۷ بعدازظهر روز چهارشنبه ۹ خرداد ماه جاری درمسجد الجواد (میدان بیست و پنج شهریور) منعقد خواهد بود.
رئیس دانشگاه تهران
آـ۱۳۵۳۰۲

بانهایت تاسف و تاثر درگذشت نابهنگام همکار ارجمند شادروان دکتر اسماعیل بهبهانی استادیار دانشکده علوم اجتماعی و تعاون دانشگاه تهران را باطلاع میرساند.
مجلس ترحیم آن فقید سعید از ساعت ۵ تا ۷ بعدازظهر روز چهارشنبه ۹ خرداد ماه جاری درمسجد الجواد (میدان بیست‌و پنج شهریور) منعقد خواهد بود.
رئیس دانشکده علوم اجتماعی و تعاون
جمشید بهنام
آـ۱۵۳۰۴

باکمال تاسف و تالم درگذشت جوان فاضل و همکار عزیز اسماعیل بهبهانی استادیار گروه آموزشی تعاون دانشگاه تهران‌را باطلاع میرساند.
مجلس ترحیم آن فقید سعید روز چهارشنبه نهم خرداد۱۳۵۲ از ساعت ۵الی۷ بعد ازظهر در مسجدالجواد برگزار میشود.
گروه آموزشی تعاون
آـ۱۵۲۴۸

باندوه فراوان درگذشت استاد عزیز وجوان خود، اسماعیل بهبهانی را باطلاع دوستان و دانشجویان میرسانیم. شرکت در مجلس ترحیم این گرامی استاد از دست رفته که در روزچهارشنبه نهم خرداد ساعت ۵تا۷ عصر در مسجدالجواد برگزار خواهدشد بردانشجویان فرض است.
دانشجویان رشته‌تعاون دانشکده علوم اجتماعی وتعاون
آـ۱۵۲۵۰

مریم عزیز
باکمال تاسف درگذشت دوست عزیزمان جناب آقای دکتر اسماعیل بهبهانی همسر عزیزت را تسلیت گفته، از درگاه خداوند برای‌عموم بازماندگان خصوصا سرکار صبر و شکیبائی آرزو داریم.
مجلس ترحیم آنمرحوم روز ٤شنبه ۹ر۳ر۵۲ از ساعت ۵تا ۷ بعد از ظهر در مسجد الجواد برگزار خواهد شد برای‌شادی روح آنمرحوم دوستان و آشنایان حضور خواهند یافت
دکتر مرتضی آلیسن ، مهندس مجتبی اکبری، مهندس بیژن انوار ، دکتر ایرج اوصیاء ، مهندس بنی‌صدر ، دکتر محمود بوذری ، مهندس داریوش بهبهانی ، مهندس هوشنگ خدادادفر ، مهندس انوشیروان خلعتبری ، مهندس علی خواجه‌نوری ، دکتر منوچهر دانش ، دکتر محمدرضا دولو قاجار ، مهندس خسرو رحیمی ، مهندس مجتبی رضوی ، دکتر سیروس رشیدی ، مهندس حسین رمضانی ، مهندس اکبر ریحانی ، مهندس فرشید ریحانی ، مهندس محمدرحمان ستایش ، دکتر خسرو سعیدی ، مهندس عباس سلحشور ، مهندس پرویز سمیعی ، دکتر کیومرث طیبی ، دکتر احمد عسگری ، مهندس علی‌اصغر فولادزری ، دکتر پرویز فیروزه ، مهندس ناجی فیصلی ، دکتر سروژ کاسپاریان ، مهندس‌سیروس کشتکار ، مهندس علی‌اکبر ماشینچیان مرادی ، دکتر مصطفی مرتضوی ، دکتر مصطفی مصطفوی ، مهندس سهراب‌ماکی ، دکتر مصطفی مهران ، مهندس رضا منصوری ، مهندس اسفندیار ناهیدی ، مهندس خسرو نصرتی ، مهندس علی نیکخواه ، دکتر اکبروحدتی،مهندس نصرت وفائی ، مهندس طالب یوسفی ، مهندس حسین همایونی‌وسایر دوستان دانشگاه هوهنهایم- آلمان غربی.
آـ۴۶۳۹

بسمه تعالی
باکمال تاسف فوت جوان شایسته و نورس پسر عموی‌عزیزم دکتر مهندس سید اسمعیل بهبهانی استادیار دانشگاه تهران را باطلاع میرساند . مجلس ختم فقید سعید از ساعت ۵الی۷ بعد ازظهر روز چهارشنبه ۹ر۳ر۵۲ در مسجد الجواد برقرارخواهد گردید.
سید جعفر بهبهانی
آـ۴۶۸۳

باکمال تاسف‌وتالم فوت دکتر مهندس سیداسمعیل بهبهانی پسر ـ برادر ـ برادرزاده و داماد خود را باطلاع میرسانیم.
مجلس ختم مردانه وزنانه آن مرحوم روز چهارشنبه ۹ر۳ر۵۲ از ساعت ۵الی ۷ بعدازظهر در مسجد الجواد برگزار خواهد شد .
مهدی نورالهدی بهبهانی . جهانگیر بهبهانی . سرهنگ قاسم بهبهانی
آـ۴۶۸۳

بانهایت تاسف فوت ناگهانی دکتر مهندس سید اسمعیل بهبهانی را باطلاع دوستان و آشنایان میرسانیم.
مجلس ختم مردانه و زنانه آن فقید سعید روز چهارشنبه ۹ر۳ر۵۲ از ساعت ۵الی۷ بعدازظهر در مسجد الجواد برقرار خواهد بود.
خانواده‌های : بهبهانی ـ پارسا . سید احمدی . تاجگردون. دریائی . فروهر . صولت . صولتی . رزم‌آرا . جدبابائی . موسوی . نبوی . عماد . صنیعی . فکری . آشتیانی . عاضدی. شایسته مهر . محمدی . محب . کشاورز معتمدی . ارمی . الیاس‌نژاد . خاکپور . شیبانی . غفاری . امامی . حسینی. خیرخواه . کشواد . مهرورز.نجاتی‌فر .روشن قیاس. راهوری. قیدی .
آـ۴۶۸۳

درگذشت آقای دکتر اسمعیل بهبهانی موجب کمال تاسف است ضایعه‌ناگوار را بخانواده محترم بهبهانی بویژه بازماندگان آنمرحوم تسلیت میدهیم.

بانهایت تاثر و تاسف درگذشت شادروان بانو عذرا معظمی متعله شادروان مرحوم علیمحمد معظمی و مادربانو ربابه و آقایان شکرالله . نصرالله . جواد . امان‌الله . سرگرد غلامعلی و دکتر بهرام . ابراهیم . امیرحسین‌معظمی را باستحضار اقوام و دوستان میرسانیم . مجلس ترحیم مردانه صبح روز پنجشنبه دهم خرداد ماه جاری درمسجد جامع گلپایگان و مجلس ترحیم زنانه درمنزل آنمرحومه (درگلپایگان) برگزار خواهد شد .
خانواده‌های : معظمی . هاشمی . میثمی . سهرابی . نبوی.اکبری . رسول‌زاده . قاسمی . جهانگیری . کلانتری. شجاع . حشمتی . انوری . فخرائی . طباطبائی . نخعی . مردانشاهی . علیرضائی‌رحمانی و سایر خانواده‌های وابسته
آـ۴۷۰۵
مصیبت‌وارده‌را بعموم بازماندگان آنمرحومه تسلیت‌میدهیم

بدینوسیله‌فوت‌دوشیزه‌ناکام نسرین زند خواهر زاده‌آقای ابراهیم زند پورهمکار ارجمند را به اطلاع دوستان وآشنایان میرساند.
مجلس ختم آن مرحومه روز چهارشنبه ۹خردادماه از ساعت ۳تاه۵ درخانقاه صفی‌علیشاه منعقد میباشد.
گرجی . دادشپور .گلسرخی . شریفی الوند . آهی . سهیلی . گنجعلی‌زاده.گودرزی . عزیزخانی . وفائی. دارائی. اسفندیاری.
آـ۶۵۱

«هو»
باکمال تاسف مرگ‌جانگداز دوشیزه ناکام فاطمه (نسرین)زند را باطلاع دوستان و آشنایان می‌رساند مجلس ختم زنانه و مردانه روز چهارشنبه نهم خرداداز ساعت ۳ تاه ۵ بعد از ظهردر خانقاه صفی‌علیشاه منعقد است.
زند ـ زندپور ـ شرقی ـ قائد شرقی ـ ثابت جهرمی ـ صبا- رئیس ـسخندانی ـ فروزنده ـآدرمیت عمادی ـمقدسی- همایون ـ ثابتیان ـرسولی ـتولمی ـ رحیمی ـبهروزی ـجزایری- نوربخش ـ مرتضوی ـ سماواتی ـ دهقان ـمعتمد ـ صدری ـ شاملو ـ بهزادی.
آـ۴۶۲۳

خانواده‌های : درجزی ـ مقدسی ـ اصلانی
باندوه فراوان درگذشت شادروان ناصر درجزی را باطلاع خویشاوندان و دوستان میرسانند ـمجلس ختم‌مردانه وزنانه ساعت ۵تا۶ بعدازظهر روز چهارشنبه ۹ر۳ر۵۲ درمسجد سید عزیزاله اردبیلی واقع در خیابان جیحون(لشگری) پائین‌تراز خیابان هاشمی منعقد میباشد
سرتیپ امیردرجزی ـ هرمز ـ حمید ـ همایون ـ هوشنگ (درجزی) محمد مقدسی ـ عزیزاله اصلانی.
آـ۴۶۶۹
بعموم بازماندگان آنمرحوم مصیبت وارده را تسلیت میدهیم

بانهایت تاثر و تاسف درگذشت شادروان ملک‌قاسم شهزاد قاجار دائی‌آقای منوچهرثقفی‌رئیس اداره انتشارات و روابط عمومی دانشگاه را باطلاغ میرساند . مجلس ترحیم از ساعت ۱ تا ۳ بعدازظهر روز چهارشنبه ۹خرداد ماه درخانقاه صفی‌علیشاه برگزار خواهد شد .
دانشگاه ملی ایران
آـ۱۵۲۷۶

درگذشت شادروان ملک قاسم شهزاد قاجار صاحبمنصب عالیرتبه و بازنشسته وزارت پست و تلگراف و تلفن را باطلاع می‌رساند .
مجلس ترحیم روز چهارشنبه نهم خرداد ماه جاری از ساعت یک تا سه بعد از ظهر در خانقاه صفی علیشاه منعقد خواهد بود .
وزارت پست و تلگراف و تلفن
آـ۴۶۹۵

درگذشت شادروان ملک قاسم شهزاد قاجار پدرهمسر آقای مهندس هوشنگ شهزاد را باطلاع میرساند .
مجلس ترحیم روز چهارشنبه نهم خرداد از ساعت۱تا۳ بعدازظهر در خانقاه صفی علیشاه برگزار خواهد شد .
شرکت مخابرات ایران
آـ۴۶۹۵

با نهایت تاسف و تالم درگذشت شادروان ملک قاسم شهزاد قاجار را باطلاع اقوام و دوستان میرسانیم .
مجلس ترحیم زنانه ومردانه روز چهارشنبه نهم خردادماه از ساعت یک تاسه بعدازظهر در خانقاه صفی علیشاه برگزار خواهد بود .
عباسقلی شاهزاده قاجار (مخاطب الملک). توران‌الملوک شاهزاده قاجار (بیانی). ایرج. فرح. پروین و ناهید شاهزاده قاجار. اعتضادالدین و قدرت ملک شاهزاده قاجار . مهندس هوشنگ شهزاد. صادق جلالی موسوی. فرشته فروزش . مهندس پرویز و بهمن شاهزاده قاجار. مهندس امیر حسین انصار . منوچهر ـ سیروس و دکتر داریوش ثقفی . حسن زندی. عبدالله سبکبار .
آـ۴۶۹۵
بعموم افراد خانواده‌های عزادار بویژه آقایان منوچهر ثقفی رئیس روابط عمومی دانشگاه و صادق جلالی موسوی‌همکار مطبوعاتی مصیبت وارده راتسلیت میگوئیم.

با نهایت تاسف درگذشت شادروان بانو ربابه اشرف همشیره جناب آقای حسین اشرف سمنانی رئیس شعبه ۶ دیوان عالی کشور را باطلاع میرساند .
مجلس ترحیم آن مرحومه از ساعت ۵ الی ۷ بعدازظهر روز چهارشنبه ۹ر۳ر۱۳۵۲ در خانقاه صفی علیشاه برگزار می گردد .
وزارت‌دادگستری
آ ـ ۴۵۴۹

با کمال تاسف درگذشت بانو ربابه اشرف همشیره جناب آقای حسین اشرف سمنانی رئیس شعبه ششم دیوان عالی کشور را باطلاع میرساند .
مجلس ترحیم مرحومه در خانقاه صفی علیشاه از ساعت ۵ الی ۷ بعدازظهر روز چهارشنبه ۹ر۳ر۵۲ برگزار می گردد .
رئیس دیوانعالی کشور ـ میرمطهری
آ ـ ۴۵۴۹

بانهایت تاسف درگذشت بانو ربابه اشرف سمنانی مادر همسر آقای دکتر جعفر ایزدی استاد دانشگاه تهران و مادر بزرگ بانو پروانه ایزدی مربی دانشکده علوم دانشگاه را به اطلاع می رساند .
مجلس ترحیم آن شادروان از ساعت ۵ تا ۷ بعدازظهر روز چهارشنبه ۹ خرداد ماه در خانقاه صفی علیشاه برگزار می شود .
دانشگاه تهران
آ ـ ۱۴۹۹۸

فوت مرحومه بانو ربابه اشرف سمنانی مادر همسر جناب آقای دکتر ایزدی استاد دانشگاه و مادر بزرگ بانو پروانه ایزدی مربی دانشکده علوم تهران را باستحضار می رساند مجلس ترحیم آن شادروان از ساعت۵ الی۷ بعدازظهر روز چهارشنبه نهم خرداد ماه در خانقاه صفی علیشاه برگزار می شود .
رئیس دانشکده علوم دکتر شیبانی
آ ـ ۴۵۴۹

بانهایت تاسف درگذشت شادروان بانو ربابه اشرف سمنانی عمه خانم فروغ اشرف سمنانی مددکار اجتماعی بیمارستان هدایت را باطلاع میرساند . مجلس ترحیم آن مرحومه از ساعت ۵الی۷ بعدازظهر روز چهارشنبه ۹ر۳ر۵۲ در خانقاه صفی‌علیشاه برگزار خواهد شد.
رئیس بیمارستان هدایت ـ دکتر مبصر
آـ۱۵۲۳۴

بانهایت تاسف درگذشت شادروان بانو ربابه اشرف سمنانی مادر همسر سرکار سرگرد دکتر محمد شیروانی پزشک بهداری ژاندارمری کل کشور را باطلاع میرساند مجلس ترحیم زنانه و مردانه آن مرحومه از ساعت ۵ الی ۷ بعدازظهر روز چهارشنبه نهم خرداد ماه جاری در خانقاه صفی علیشاه برگزار می شود .
سرتیپ دکتر عباس عرفانی

بانهایت تاسف درگذشت بانو ربابه اشرف عمه آقای مهندس رضا اشرف سمنانی رئیس اداره بازرگانی خارجی‌در اموربازرگانی این شرکت راباطلاع میرساند . مجلس ختم آن مرحومه از ساعت ۵الی ۷بعدازظهر روزچهارشنبه ۹ر۳ر۵۲ در خانقاه‌صفی علیشاه منعقد خواهد بود.
شرکت ملی ذوب‌آهن ایران
آـ ۴۷۲۱

باکمال تاسف و تاثر فوت مرحوم ربابه اشرف عمه آقای مهندس رضا اشرف سمنانی مشاور کارخانجات تولیدی‌تهران را باستحضار میرساند مجلس ختم زنانه و مردانه از ساعت ۵ الی ۷ بعد از ظهر نهم خرداد در خانقاه صفی علیشاه برگزار میشود .
مدیران و کارکنان کارخانجات تولیدی تهران
آـ۴۶۶۵

بانهایت‌تاسف درگذشت مرحوم ربابه اشرف سمنانی عمه آقای مهندس رضا اشرف سمنانی مدیر عامل این شرکت را باستحضار میرساند مجلس ختم زنانه و مردانه از ساعت ۵ الی ۷ بعد از ظهر چهارشنبه نهم خرداد در خانقاه صفی علیشاه برگزار میشود .
هیئت مدیره شرکت سهامی ساختمانی تهرانا
آـ۴۶۶۵

بانهایت تاسف و تاثر درگذشت بانوی نیکوکار ربابه اشرف سمنانی همسر حاج‌ابوالقاسم اشرف سمنانی راباطلاع منسوبین و آشنایان میرساند . مجلس ترحیم زنانه و مردانه آن شادروان از ساعت ۵ الی ۷ بعدازظهر روز چهارشنبه نهم خرداد ماه در خانقاه صفی علیشاه برگزار می شود.
خانواده های اشرف سمنانی ـ ایزدی ـ شیروانی ـ وزیری ـ تویسرکانی ـ اقوامی ـ هوشنگ‌نیا ـ توکلی ـ طاهری ـ سرکشیک ـ لاهوتی ـ امیر ابراهیمی ـ محمدیان نمینی ـ انوشفر ـ فخیمی ـ لطفعلیان ـ پیشوا ـ دانشیان- حسینیان ـ شانه‌چی ـ اخوان ـ شجاعی سمنانی ـ قوام سمنانی ـ جوادی ـ توفیق ـ تجلی ـ بهروش ـ محمد تقی خانی ـ الهی ـ طاهری ـ اقوامی ـ حسین اشرف سمنانی- منصوره ـ فردوس و گیتی اشرف سمنانی ـ دکتر جعفر ایزدی ـ دکتر محمد شیروانی ـ منوچهر وزیری ـ پروانه ایزدی ـ مهندس پرویز ایزدی ـ دکتر محمد رضا اخوان تویسرکانی ـ حاج شیخ عبدالنبی اشرف سمنانی ـ حاج سید حسین شجاع موسوی .
آ ـ ۴۵۴۹
بعموم افراد خانواده‌های عزادار وبازماندگان بویژه آقایان حسین اشرف سمنانی وعباس سرکشیک مصیبت وارده را تسلیت میدهیم

در آگهی ترحیم حاج سیدعلی رضوی نام خانواده‌های کرزه‌بر و خدیوی غلط چاپ شده بود که بدینوسیله تصحیح میشود.

بانهایت تاسف درگذشت شادروان محترم رفعت (موتمن) همشیره خانم جناب آقای شجاع‌الدین ملایری مشاور وزیر کشور را باطلاع میرساند مجلس ترحیم آن مرحومه از ساعت ۱۷ الی ۱۹ روز پنجشنبه دهم خرداد ماه در خانقاه صفی‌علیشاه برگزار میگردد .
وزیر کشور
آـ۴۶۵۷ ۱ـ۲

بانهایت تاسف درگذشت شادروان بانو محترم موتمن مادر آقای‌رفعت معاون اداره ساختمان بانک عمران را باطلاع‌میرساند
مجلس ختم آن مرحومه روز پنجشنبه دهم خر داد ماه از ساعت ۵تا۷ بعداز ظهر در خانقاه صفی‌علیشاه برگزار میشود .
بانک عمران
آـ۱۴۹۸۴

درگذشت مرحوم بانو محترم موتمن مادر گرامی سرکار سرهنگ باقر رفعت و بانو پروین رفعت همسر تیمسار سرلشگر جلال طبرسی را باطلاع بستگان و دوستان میرساند .
مجلس ختم زنانه و مردانه آن شادروان روز پنجشنبه دهم خرداد ماه ساعت ۵تا۷ بعداز ظهر در خانقاه صفی‌علیشاه برگزار میشود .
سرهنگ باقر رفعت ـ سرلشگر جلال طبرسی ـ فتح‌اله موتمن ـ زین‌العابدین موتمن ـ اصغر فرمانفرمائیان ـ شجاع ملایری‌ـ و خانواده های میرفخرائی ـایمانی ـ هنجنی ـسلطانی- همایونی ـاخوی‌ـ ضرابی ـ ناصری ـ خسروانی و خانواده های وابسته .
آـ۱۴۹۸۴
بعموم افراد خانواده های عزادار بویژه بازماندگان آنمرحومه مصیبت وارده را تسلیت‌میدهیم .

در مدرسه سلطانی اصفهان
بدینوسیله درگذشت ناگهانی آقای علیمحمد محریر (افسر بازنشسته ارتش) را به‌اطلاع بستگان و دوستان میرساند . مجلس ترحیم آنمرحوم از ساعت ۱۰ الی ۱۲ صبح روز پنجشنبه دهم خرداد ماه جاری در مدرسه سلطانی (چهار باغ اصفهان) برقرارو مجلس ختم زنانه نیز در همانروز از ساعت ۵الی۷ بعدازظهر در خیابان نظر کوی آراسته کوچه بنفشه شماره ۳ برگزار است.
خانواده‌های محریر ـ دولت‌آبادی ـ صفوی ـ زادهوش ـ تبریزی ـ صدر ـ خواجوی ـ سعادت ـ کاتبی ـ انصاری ـ افتخاری‌ـ فرهنگپور ـ فکری .
آـ۱۵۰۵۶
مصیبت وارده را بعموم بازماندگان آنمرحوم تسلیت میدهیم

یادبود

بمناسبت شب هفت درگذشت مرحوم **حاجی مهدی صلحجو ساعتچی** روز چهارشنبه نهم خردادماه جاری‌مجلس تذکری بر مزار آن مرحوم واقع در صحن بزرگ حضرت عبدالعظیم علیه‌السلام از ساعت ۳ونیم تا ۶ونیم بعداز ظهر برپاست .
حاجی تقی و عبدالله صلحجو ساعتچی ، حاجی‌حسین، رضا ، مرتضی و شاپور صلحجو ساعتچی ، اخوان باتمانقلیچ
آـ۴۶۴۷

غمخانه است سینه ما از فراق تو
آنکس که هست از غم ما باخبر خداست
بمناسبت‌چهارمین‌سالروزدرگذشت همسر و پدر عزیزمان شادروان‌مهدی زرین از آنروز محنت‌زا یاد میکنیم و از همگی طلب آمرزش داریم .
محبوبه.مهران ومهرزاد زرین (افخمی)
آـ۴۶۶۳

تسلیت

خانواده های محترم خرازی فرد و فروتن
بانهایت تاثر و تاسف فوت بانو معصومه فروتن را بعموم بازماندگان آنمرحومه بویژه آقای‌حاج‌عباس واکبر آقا خرازی فرد تسلیت گفته و بقای آن خاندان محترم را از خداوند متعال خواستاریم.
غلامرضاـ محسن‌ـ علی‌اصغرـ اسمعیل نبی‌فر

جناب آقای بهمن کاوه
درگذشت پدر گرامیتان را با تاسفی فراوان بشما و خانواده عزیزتان تسلیت می‌گوئیم و برای همه شما سلامت‌و دوام عمر آرزو می‌کنیم .
از طرف دانشجویان قضائی دانشگاه ملی: جهانسوزمسعودی

دوستان ایران جوان از مصیبت وارده بخاندان صور اسرافیل و حاجبی بسیار متاسف و متاثرند و به بازماندگان آنمرحومه مخصوصاآقای‌صادق صوراسرافیل ومحمودحاجبی اعضاء محترم کانون صمیمانه تسلیت می‌گویند .
هیئت مدیره کانون فرهنگی ایران جوان

با اندوه فراوان درگذشت شادروان علی‌اشرف بینا را به بازماندگان آن مرحوم بویژه همسر نیکوکار ایشان سرکار خانم مریم مظهری موسس دبستان عصردانش تسلیت گفته بقاء عمر و سلامتی ایشان را آرزومندیم .
دکتر سلیم‌پور و بانو

تیمسار معظم سرتیپ اسپهرم
از طرف خود و کلیه همکارانم مصیبت وارده را تسلیت عرض نموده بقای عمر بازماندگان را از خداوند متعال خواستارم .
کنگان ـ سروان جهانبانی

جناب آقای خلیل خزائی :
با نهایت تاسف از سوی خود و همکارانم درگذشت برادر گرامتان رضا خزائی‌رابه جنابعالی و خانواده‌محترمتان تسلیت عرض نموده بقاء عمر و صبر جمیل بازماندگان را مسئلت دارم
سرهنگ ستاد رضوی

آقای غلامحسین مهربد
درگذشت تاثرانگیز مادر گرامیتان را صمیمانه تسلیت گفته بقای عمر شما و سایر بازماندگان آن مرحومه را از خداوند خواستاریم .
خانواده قازاریان

جناب آقای غلامحسین مهربد
فوت نابهنگام والده گرامی آن جناب را از صمیم قلب‌تسلیت عرض کرده و بقای عمر بازماندگان آن مرحومه را خواهانم .
علی وزیگون لیمونادی

جناب آقای برخورداریان مدیر کل محترم بانک کار
بانهایت تاسف درگذشت اخوی گرام را تسلیت گفته بقای عمر بازماندگان را آرزومندیم.
اطاق پایاپای اسناد بانکی

تیمسار معظم سرلشگر جعفری
بانهایت تاسف وتاثر درگذشت مادر گرامیتان را تسلیت می‌گوئیم.
دکتر الیاس پور وبانو
آـ۴۷۱۳

سرکار خانم مینا عبداله‌زاده
درگذشت پدر گرامیتان را بسرکار وکلیه بازماندگان تسلیت میگوئیم .
گروه صنعتی مینو
آـ۱۵۲۲۸

مصیبت وارده را به خانواده محترم عبدی بویژه جناب سرهنگ عبدی و جناب آقای رضا عبدی تسلیت میگوئیم .
علی فردین ـ محدعلی فردین ـ حسن افشار
آـ۱۵۳۰۶

جناب آقای پرویز فتورمچی
بانهایت تاسف مصیبت وارده را تسلیت گفته بقای عمر بازماندگان را از خداوند متعال مسئلت دارم
لطف‌الله‌لاعد
آـ۱۵۳۰۸

جناب آقای مهندس مرتضی صلحجو ساعتچی
باکمال تاسف مصیبت وارده را تسلیت عرض نموده بقای عمر و سعادت بازماندگان را آرزو دارد.
شرکت متا

شب کنکور راحت بخوابید!

عده داوطلبان کنکور سراسری از۹۱ هزار و۵۳۳ نفر تجاوز نکرد دیروز فقط یک تقاضانامه جدید به آزمون شناسی رسید از میان مدارکی کهبه آزمون‌شناسی رسیده است هنوز ۷۲۰ مدرک نقاضی دارد .

مدارک برحسب رشته تحصیلی داوطلب به این شرح است : طبیعی ۵۰ هزار و ۵۵۰ ریاضی ۳۱ هزار و ۱۰۰ ادبی ۷ هزار و ۶۰۰

باتوجه به‌این‌آمار عده‌دارندگان دیپلم ادبی به مراتب کمتر از ظرفیت رشته هائی است که‌دیپلمه ادبی قبول میکند و این کمبود را دیپلمه های ریاضی و طبیعی جبران میکنند ، یعنی به رشته هائی که دیپلمه های ادبی باید وارد شوند ، دیپلمه های‌طبیعی و ریاضی وارد میشوند .

★ کارتها

تاکنون ۸۰ هزار کارت ورودبه جلسات کنکور صادر شده است و فردا تبادل نظر نمایندگان‌حوزه های امتحانی در مورد مسائل مربوط به اجرای کنکور پایان خواهد یافت و تصمیمات آنها به احتمال زیاد تا روز شنبه اعلام خواهد شد . سعی این است که امتحان مسابقه از نظر اجرا در تمام حوزه‌ها یکسان باشد .

گفته‌میشود که‌از۹۱هزار داوطلب کنکور بیش از ۶۵ هزار نفر در امتحان‌شرکت نخواهد کرد ،زیرا اغلب دانش آموزانی که ثبت‌نام کرده‌اند امتحانات ششم تجدیدی میشوند.

در یک هفته اخیر عده‌ای مخصوصا شهرستانی‌ها چه با نامه و چه بوسیله تلفن از طریق ما تقاضا کرده‌اند که مسابقات مدارس عالی خصوصی و دولتی بصورت یک کنکور ، درشهریور ماه انجام شود .

★ توصیه ها

یکی از خبرنگاران ما که با چند تن از صاحبنظران مسائل کنکور که سال‌ها در جریان کنکور قرار داشته و یا از گردانندگان آن بوده‌اند گفت و شنودی کرده نوشته است : این عده معتقد بودندکسئوال های‌کنکورطوری است که با همان معلومات دوره متوسطه چنانچه داوطلب خونسردی خود را حفظ کندو سرعت انتقال داشته باشد در آن پیروز شود .

این عده توصیه میکنند که داوطلبان ، دفترچه ثبت نام و دفترچه های امتحان را که بعدا به آنها داده میشود چند بار بدقت‌مطالعه‌کنندو دستورالعمل‌ها را به کار بندند یعنی موقعی که نتوانستند در پاسخ به یکسئوال تصمیم بگیرند به جای فکرکردن روی آن و یا نوشتن جواب نادرست کهنمره‌منفی دارد ،سراغ سئوال‌دیگر بروندو درپاسخ‌نامه دقت کنند پاسخ همان تست‌نوشته شود و نقطه‌چین‌ها ، بامداد با دقت پرشود تا تصحیح بوسیله ماشین آسان باشد .

این عده گفتند که این توصیه‌ها اگر به کار بسته شود داوطلب به تعداد بیشتری‌از سئوالات‌پاسخ میدهد و موفقیت او حتمی است مخصوصا داوطلب بایدسئوالاتی را که احتیاج به محاسبه داردبعد از تست های دیگر پاسخ گوید.

این عده به داوطلبان توصیه میکنند که درشب‌کنکور داوطلبان کاملا بخوابند و استراحت کنند.

اخطار عربستان سعودی به‌امریکا

★ عربستان سعودی جریان نفت خود را به امریکاقطع میکند .

برزیل ـ عمر سقاف وزیر امور خارجه عربستان سعودی که سومین کشور تولید کننده نفت بعد از آمریکا و شوروی است امروز اخطار کرد کشور های عربی جریان نفت خود را بسوی کشور های غربی که بدشمن اعراب کمک میکنند قطع خواهند کرد . یک مقام‌عربستان سعودی گفت منظور او کمک آمریکا به اسرائیل است عمر سقاف که مشغول دیدار ازبرزیل است در یک کنفرانس‌مطبوعاتی گفت کشور های عرب در مورد فروش نفت بهرکشوری که خریدار آن باشد احساس مسئولیت اخلاقی میکنند ، اما اگر فروش نفت به بعضی‌کشورها منافع اعراب را تهدید کند و به دشمن ما کمک نماید در آنصورت ما دیگر فقط یک فروشنده عادی نفت نیستیم . در آنصورت مسئولیت ماهم حد و حدودی دارد .

از وزیر امور خارجه‌عربستان سعودی سئوال شد آیا اکنون اعراب به انتهای صبر و شکیبائی خود رسیده‌اند وزیر خارجه عربستان سعودی گفت ماههای آینده تکلیف‌این مسئله را روشن میکند . ما هفت سال کوشیدیم تا منطقی باشیم و به کار عجولانه دست نزنیم (هفت سال قبل جنگ شش روزه‌اعراب و اسرائیل روی داد و اسرائیل قسمت های وسیعی از خاک اعراب را اشغال کرد) .

وزیر خارجه عربستان سعودی گفت ما مانند اسبها و شترهای خود به داشتن صبر و تحمل شهرت داریم . ما میتوانیم یک سال یا شش ماه دیگر منتظر بمانیم تا تصمیم قطعی خود را اتخاذ کنیم . ما باندازه کافی نفت در اختیار داریم . وزیر خارجه عربستان سعودی در جریان اقامت خود در برزیل با رئیس جمهوری ، وزیر امور خارجه و سایر مقامات برزیل مذاکرات مهمی انجام دادمسئله فروش نفت به برزیل ازمسائل مورد مذاکره بوده است برزیل و عربستان سعودی تصمیم گرفتند هیات های دیپلماتیک‌در جده و برازیلا مستقر سازند

احضار نیکسون بدادگاه

واشنگتن ـ روزنامه «واشنگتن پست» ، در شماره‌امروز خودفاش کرده است که دادستانهای‌فدرال مامور تحقیقات درباره ماجرای «واترگیت»پس از استماع‌اظهارات گواهان اظهار عقیده کرده‌اندنتیجه تحقیقات ایجاب میکند که پرزیدنت نیکسون برای ادای توضیحات دربرابر هیئت منصفه عالی‌دادگاه فدرال حضور یابد . واشنگتن‌پست از قول محافل نزدیک به دولت نوشته است که دادستان های فدرال به مقامات بالا گزارش داده‌اند اظهارات گواهان ایجاب میکند که از پرزیدنت نیکسون درخواست شود دربرابر هیئت منصفه عالی حاضر شود .

بنابر گزارش واشنگتن پست دادستان‌های فدرال به دنبال تحقیقاتی که درباره ماجرای واترگیت انجام داده‌اند اکنون از خود می‌پرسند چگونه ممکن است کارمندان عالی‌رتبه کاخ سفیدبدون اطلاع پرزیدنت نیکسون درصدد برآیند که بر روی جنجال‌سرپوش گذارند.

سخنگوی کاخ سفید واشنگتن‌در تفسیر این گزارش اظهار داشت اگر موضوع حقیقت داشته باشد باید گفت که دادستانهای فدرال‌از اختیارات خود سوء استفاده کرده‌اند .

گرمای خوزستان ۵ نفررادیوانه‌کرد

بقیه‌از صفحه اول

گردباد، تعدادی از خانه‌های گالی‌پوشی این منطقه را نیز درهم کوبید و خسارات سنگینی ببار آورد ...

دیشب اکثر خانواده های پاشاکی براثر توفان از خواب بیدار شدندو عده‌ای‌نمازوحشت خواندند .

ریش سفیدان پاشاکی‌میگویند تابحال چنین گردبادی هرگزدر پاشاکی و نقاط اطراف سابقه نداشته است .

★ صاعقه و حریق

رشت ـ رعد وبرق شدید در رشت چندساعتی ادامه داشت. در اوائل شب صاعقه یک‌انبار برنج را به آتش کشید . دراین انبار مقداری گونی‌ـ گالش و مقوا نیز وجود داشت و کالا متعلق به آقایان دقیقی وطالبی بود .

حریق به۶ مغازه در خیابان رضاشاه کبیر رشت سرایت‌کرد که ماموربن پس از ۳ ساعت تلاش آنرا خاموش کردند . خسارت حریق‌بالغ بر۱۰میلیون ریال است .

★ گرما زده ها

اهواز ـ گرمای هوا دراهواز امروز به ٤۵ درجه بالای صفر رسید و مردم را بیش از پیش به ستوه آورد !

صبح امروز پنج تن از اهالی اهواز- رامهرمز و شوشتر که بعلت گرمازدگی، دچار جنون شده‌اند به‌پزشکی قانونی اهواز منتقل شدند. دکتر علم پزشک قانونی به خبرنگار ما گفت : معمولا درفصل گرمابرتعداد بیماران روانی افزوده می‌شود و کار زیاد و گرما این پنج نفر را بمرز جنون کشیده است .

بیماران گرما زده عبارتند از: رسول جندق- عبداله رودی ـ پرویز دلاور- جمعه‌ور ناصری و شاه‌زنان گگوزلو .

جناب آقای مهندس مرتضی صلحجو ساعتچی
باکمال تاثر فوت عموی گرامیتان را تسلیت عرض نموده بقای عمر و سعادت جنابعالی و خاندان محترم را از درگاه خداوند متعال مسئلت مینماید.
مهندس ناصر عرفان ـ مهندس نادر مهاجر
آـ۴۶۷۷

همکار گرامی جناب آقای مهندس هوشنگ شهزاد
اینجانب خود را در مصیبت وارده شریک دانسته و ضمن تسلیت ، بقاء عمر بازماندگان را خواهانم .
محسن ظهیر امامی

جناب آقای مهندس هوشنگ شهزاد
معاون مدیریت امور مخابرات سازمان برنامه و بودجه
مصیبت وارده را از طرف خود و عموم کارکنان مدیریت امور مخابرات سازمان برنامه و بودجه به شما تسلیت‌میگوئیم.
کارکنان مدیریت امور مخابرات

جناب آقای دکتر داود همدانی
متخصصین و کارکنان آزمایشگاه حبیبی درگذشت پدر بزرگوارتان را تسلیت عرض میکنند .

دوست عزیزم جناب آقای ناصر کنگرلو
از خبر درگذشت مادر گرامی شما سخت متاثر شدیم ضمن عرض تسلیت سلامت و بقای عمر خاندان محترم کنگرلو بویژه برادران عزیز جنابان آقایان دکتر منصور کنگرلو و مظفر خان کنگرلو را از خدای بزرگ مسئلت داریم .
داود فلاح و بانو

آقای عبداله کوثری
کارکنان سازمان بنادر و کشتیرانی‌فوت‌پدر گرامی جنابعالی را صمیمانه تسلیت میگویند .
سازمان بنادر و کشتیرانی آـ۱۵۲۰٤

جناب آقای فیض‌اله لاری نژاد
مصیبت وارده را بشما و خانواده‌تان تسلیت عرض مینمائیم .
خانواده همتیان و خانواده دکتر بخشیان

جناب آقایان مهندس یداله رجبزاده
دکتر مهندس ناصر رجب زاده
با اندوه فراوان مصیبت وارده را بشما و خانواده محترم تسلیت عرض نموده بقای آن خانواده نیکوکار را از ایزد یکتا مسئلت داریم .
سرهنگ نصراله امیرچوپانی ـ سرگرد بزرگ بزرگمهر

آقای فریدون نظافتی
باکمال تاسف مصیبت وارده را از طرف خود و کلیه کارکنان کارخانجات شیمیائی شیراز به شما و خانواده محترمتان تسلیت می‌گویم .
رئیس کارخانجات شیمیائی شیراز ـ رحمت‌الله کیان‌فر

تیمسار سرلشگر فضل‌الله جعفری و آقای روح‌الله جعفری
باکمال تاسف و تاثر مصیبت وارده را تسلیت عرض مینمایم .
کرایه اتومبیل ـ فخرالدین

خانواده محترم ساعتچی
فقدان شادروان حاج مهدی صلحجو ساعتچی را از صمیم قلب تسلیت گفته بقاء عمر آن خانواده گرامی را آرزو داریم .
اتومبیل سازی خاور (شرکت سهامی عام)

تیمسار سرلشگر جعفری
با تاثر عمیق ضایعه دلخراش را تسلیت عرض مینماید .
کاظم نوبهار

سرکار ستوانیکم خلبان محمود سید احمدی
در سوگ آن همکار گرامی کلیه همقطاران با آن خانواده شریک هستیم و از خداوند متعال برای شما و خانواده محترم صبر و شکیبائی مسئلت مینمائیم .
سرهنگ میرزا زاده

تیمسار سرلشگر جعفری
مصیبت وارده را از سوی خود و همکارانم صمیمانه تسلیت عرض نموده سلامتی خانواده محترم را از خداوند یکتا مسئلت دارم .
سرتیپ آیرملوزاده

جناب سرهنگ محمدحسین مرادی
با نهایت تاسف درگذشت شادروان بانوی نیکوکار حاجی ربابه مرادی را به سرکار و خاندان گرامی بخصوص آقایان حاج علی‌اکبر و هادی مرادی همکاران خود تسلیت عرض نموده بقاء عمر بازماندگان را مسئلت مینمائیم .
کارمندان سرویس عکاسی روزنامه اطلاعات

همکار گرامی جناب آقای عزیزالله‌وهمن
بانهایت تاثر درگذشت مادر آن همکار گرامی را از طرف‌خود وکلیه کارکنان مدیریت کل پست تهران و حومه تسلیت میگویم بقای عمر شما وبازماندگان را از خداوند مسئلت دارم.
مهندس آزوین ـ مدیر کل پست‌تهران وحومه

همکار گرامی جناب آقای عزیزالله‌وهمن
بانهایت تاثر درگذشت مادر گرامیتان را تسلیت گفته و ضمن آرزوی سلامتی و سعادت برای کلیه بازماندگان خود را در این‌غم بزرگ شریک میدانیم.
مهندس فروتن . پارسا . اللهیاری . بزرگزاد . پیرمرادی . نوری . عصار . قاضی.

سرکار سرهنگ دکتر محمدرضا نعمتی فرماندهی دانشگاه‌پلیس
افسران . کارکنان . ودانشجویان ادوار مختلفه آموزشی دانشکده ضمن خدمت بااندوه فراوان درگذشت فقیده سعیده بانو سکینه رجب‌زاده را به سرکار تسلیت عرض مینمایند . وخود رادر مصیبت وارده شریک میدانند.

جناب آقای مهندس شهزاد
بااندوه فراوان درگذشت شادروان آقای ملک قاسم شهزاد را از طرف خود و کارکنان به جنابعالی و کلیه بازماندگان تسلیت عرض میکنم و بقای عمر بازماندگان را از درگاه ایزد یکتا خواستارم
مهندس آزوین- مدیرکل پست تهران‌وحومه

درگذشت آقای رضا سلطانی موجب کمال تاسف وتاثر است بدین مناسبت به‌بازماندگان آن مرحوم صمیمانه تسلیت میگوئیم.
هیئت آموزشی واداری گروه فیزیک دانشگاه تهران

جناب آقای حمید فتورمچی
ضایعه ناگوار درگذشت همسر گرامیتان را تسلیت گفته‌صبر و شکیبائی از خداوند مسئلت می‌نماید .
خانواده ناصحی

جناب سرهنگ احمدزاده
بااندوه فراوان مصیبت وارده را بهجنابعالی و خانواده محترم تسلیت عرض مینمائیم .
جعفر رشتچی ـ دکتر محمد عدالت

سال چهل وهفتم ـ شماره ۱۴۱۱۱

اطلاعات

سه‌شنبه ـ هشتم خرداد ماه ۱۳۵۲
بیست و ششم ربیع‌الثانی ۱۳۹۳ـ ۲۹ مه ۱۹۷۳

استخراج دکتر ریاضی کرمانی

ساعات شرعی	اذان صبح . . . . . ساعت ۳ و ۱ دقیقه
	طلوع آفتاب . . . . . ساعت ٤ و ٤۹ دقیقه
	ظهر شرعی . . . . . ساعت ۱۲ و ۳ دقیقه
	اذان مغرب . . . . . ساعت ۷ و۳۰ دقیقه

ایران و آلمان درآستانه بزرگترین معاملات نفتی

از : علی باستانی

دومین جلسه مذاکرات نمایندگان شرکت ملی نفت با آلمانیها هفته گذشته در اروپاتشکیل شدوسومین جلسه آن هفته آینده در تهران منعقد میشود . مذاکرات نفتی دو کشور از حدکلی و اصولی‌گذشته وارد جزئیات امر شده است .

آقای هوشنگ انصاری وزیر اقتصاد در سفر هفته آینده خود به آلمان ، هیئتی از مدیران و کارشناسان طراز اول نفت و گاز و پتروشیمی همراه خواهد داشت. یکی از مسائل مهم این مذاکرات موضوع نفت و گاز و پتروشیمی خواهد بود .

درمورد نفت بعد از مذاکرات دکتر اقبال ـزول که در موقع کلنگ‌زدن پالایشگاه دوم تهران انجام‌گرفت دو جلسه دیگر نیز تشکیل شد.

مشارکت آلمان در پالایشگاه۵۰۰ میلیون دلاری در جنوب ایران ، و احداث خط دوم لوله گاز که برای آن سرمایه‌ای در حدود ۵۰۰تا ۷۰۰ میلیون دلاری‌پیش‌بینی میشود، اولین همکاری جدی نفتی ایران و آلمان تلقی میشود. آلمان یکباردیگر در اکتشاف و تولید فلات قاره ایران سرمایه‌گذاری مختصری کرد ولی ناکام و ناموفق عقب نشست و از آن پس مکرر تقاضاهائی بعمل آورد که رقبای دیگر بخصوص ژاپن عرصه را بر وی تنگ کرده و نگذاشتند برنده شود .

طرحی که هم‌اکنون مورد مذاکره شرکت ملی نفت و آلمان است در دو قسمت جداگانه مورد بررسی است . طرح اول مربوط به نفت، طرح دوم مربوط به گاز است .

درمورد نفت توافق شد که در خارک یابوشهر یک پالایشگاه ۲۵ میلیون تنی ـ پالایشگاهی به بزرگی و یاکمی بزرگتر از آبادان نصب گردد و تمام فرآورده های آن به آلمان صادر گردد .

هنوز روشن نیست که آیاایران مایل است در حمل و توزیع‌داخلی این فرآورده‌ها درآلمان شرکت کندیا نه ؟

در حال حاضر ایران از اینکه تمام فرآورده‌های این پالایشگاه‌را با یک قرارداد دراز مدت به‌قیمت روز به آلمان بفروشد راضی است. مسئله‌حمل‌و توزیع ازجمله مسائلی است که اگر جاذبه مالی داشت شرکت ملی نفت درباره آن نیز توافقهائی با آلمانی‌هاخواهد کرد. ۲۵ میلیون تن نفت مورد احتیاج این پالایشگاه از حوزه قرارداد کنسرسیوم تامین میشود، و از جمله نفتی است که شرکت ملی نفت مستقلا از این حوزه دریافت و صادر میکند .

درمورد محل پالایشگاه هنوز تصمیم‌نهائی گرفته نشده است خارک تسهیلات و مشکلاتی دارد، بوشهر نیز بهمین نحو تسهیلات و مشکلاتی‌دارد کارشناسان درآینده نزدیک روشن خواهند کردکه کدام از نظر اقتصادی به صرفه‌نزدیک است و طبعا همان محل انتخاب خواهد گردید .

★ **گاز**

درمورد گاز همانطوریکه قبلا اطلاع دادیم خط دوم لوله گاز در کنار شاملوله‌گاز ، تقریبا به همان ظرفیت احداث خواهد شد . در احداث این خط شوروی وآلمان غربی شرکت خواهندکرد .شوروی قسمتی از گاز را مستقلا خریداری میکند و قسمت دیگر آن را در مرز آستارا دریافت و در همان قفقاز مصرف خواهد کرد ، ولی معادل آن از لوله غرب کشورخود که گازبه اروپا میفرستد ، درآلمان گازتحویل ایران میدهد. آلمان‌ها خریدار همین گاز هستند . درعمل گاز خط دوم قسمتی به شوروی و قسمتی به آلمان تحویل میگردد . آلمان در احداث خط و سرمایه ـ گذاری در آن شریک خواهدشد شوروی‌هم مثل‌خط قبلی کمک‌هائی بعمل خواهدآورد . میزان سرمایه گذاری در این خط دقیقا روشن نیست اما هزینه آن از جهتی‌کمتر ازخط اول است چون جاده و مسیر لوله ساخته شده است و هزینه‌مجددی ندارد ، و اگر هم داشته باشد مختصر خواهد بود.

در عوض قیمت کالاهای صنعتی و وارده از جمله لوله وکمپرسورها افزایش یافته‌این دو مسئله درآینده مورد ارزیابی دقیق قرار خواهد گرفت و هزینه کل طرح برآورد خواهد شد در هر صورت آلمان و حتی‌مقداری هم شوروی در این خط کمک خواهند کرد.

★ **مذاکرات وزیر اقتصاد**

محافل نفتی و اقتصادی‌معتقدند که هوشنگ انصاری با اوامری جدید از شاهنشاه درمورد گاز و احتمالا نفت و بخصوص‌پتروشیمی به آلمان میرود . بهمین جهت‌باید در انتظار تحول دیگری در این زمینه بود . آلمان‌در وضع‌مساعدی قرار دارد . احتمال اینکه‌برخلاف گذشته تفاهم بیشتر نسبت به‌مسائل نفت و گاز نشان دهد زیاداست بهمین جهت برای‌سفر قریب‌الوقوع وزیر اقتصاد موفقیت‌های جدیدی پیش‌بینی میشود. وزیر اقتصاد در التزام شاهنشاه به اروپای شرقی میرود و روز سیزدهم خرداد به آلمان خواهد رفت و اعضای‌هیات در همان روزها به وی ملحق خواهند شد و از روز چهاردهم خرداد مذاکرات دو کشور آغاز خواهد شد.

سال گذشته ۱۳ هزار نفر ایرانی به امریکا سفر کردند

مسافران «ینگه‌دنیا» بارسفر می‌بندند

ازدحام مراجعان به کنسولگری سفارت آمریکا برای دریافت ویزا در خیابان ایرانشهر . هر روز صبح‌صف طویلی از مسافران آمریکادر خارج‌ازکنسولگری آمریکا برای دریافت ویزا تشکیل میشود . حد متوسط مراجعان در روز یکصد نفر است وکنسولگری آمریکاعلیرغم تجهیزقسمت ویزای‌خوداین روزها مجبور است با دادن‌نوبت از مراجعه کنندگان بخواهد برای‌دریافت ویزا روز دیگری مراجعه‌کنند .

با فرا رسیدن فصل تابستان و تعطیلات مدارس ، مسافران اروپا و آمریکا مقدمات سفر بهینگه دنیا را فراهم می ـ کنند . این روزها اداره گذرنامه ، کنسولگری های سفارتخانه های غربی بخصوص انگلیس و آمریکا ایام پر مشغله‌ای را در صدور گذرنامه و ویزا به مسافران طی میکنند . بورس تورهای مختلف به گوشه و کنار جهان بالا رفته و پرواز های شرکت های هواپیمائی‌بخصوص «هما» بتدریج «پر» میشوند .

طبق معمول مقاصد اغلب سیاحان‌ایرانی کشورهای اروپائی‌و آمریکا است و طبق آمار اینک اداره گذرنامه روزانه۳۰۰ گذرنامه عادی‌صادر میکند.

سفارت آمریکا روزی یکصد و سفارت انگلیس روزی یکصد وپنجاه مراجعه کننده برای صدور ویزا دارند.

آمار سفارت آمریکا میگوید که ازخرداد سال گذشته‌تا خرداد امسال کنسولگری این‌سفارت مجموعا متجاوز از سیزده هزار ویزا صادر کردمکه دوازده‌هزار آن ویزای توریستی بوده است .

اصلاحات تازه آئین دادرسی کیفری

لایحه‌تسریع دادرسی و اصلاح قسمتی از قانون آئین دادرسی کیفری امروز از طرف وزارت دادگستری تقدیم مجلس شد .

در شماره های گذشته قسمت های مهم اصلاحات آئین دادرسی کیفری را نوشتیم اینک دنباله آن بنظر خوانندگان محترم میرسد.

تودیع سپرده در صندوق

ازاصلاحات پیش‌بینی شده این است که احکام دادگاه جنحه درموردجرائمی که‌حداکثر مجازات آن در قانون از دوماه حبس‌یا بیست هزار ریال جزای نقدی یاهردو مجازات تجاوز نکند قطعی ودر مورد سایرجرائم نیز محکومیت های به جزای نقدی تا پنجاه هزار ریال و محکومیت های بحبس‌تادو ماه ولو متضمن محکومیت جزای نقدی تا پنجاه هزار ریال یا بیکی از مجازاتهای تکمیلی یا اقدام تامین مذکور در شق یك ماده ۸قانون اقدامات تامینی‌باشد از طرف محکوم علیه درصورتی قابل پژوهش‌وفرجام است که محکوم‌علیه درهر مرحله‌مبلغ پنجهزارریال‌درصندوق‌دادگستری تودیع وقبض سپرده‌را ضمیمه درخواست نماید . در صورت صدور حکم برائت ازدادگاه استان یا نقض حکم‌دردیوان کشور سپرده مسترد ودر غیر این صورت بنفع دولت ضبط خواهد شد دادستان دادگاه صادرکننده حکم‌در صورت تشخیص‌عدم تمکن محکوم علیه می‌تواند اورا از تودیع مبلغ مذکورمعاف کند . درصورتیکه قبض سپرده یا گواهی معافیت ازتودیع مبلغ‌فوق ظرف مهلت مقرر برای پژوهش ویا فرجام به دفترداگاه جنحه یادفترداگاه استان‌صادر کننده حکم تسلیم نشود قراردادخواست پژوهشی یافرجامی حسب مورد از طرف دادگاه جنحه یا دادگاه استان صادر خواهد شد و این قرار قطعی‌است .

طرح دعوی

اصلاح دیگر این است که درامور جنحه‌اعم‌از جرائم‌مشهود وغیرآن ،در صورتیکه متهم و شاکی حاضربوده یا فقط متهم وشاکی دربین نبوده یا گذشت کرده‌باشد و تحقیقات مقدماتی هم کافی باشد ،دادستان بااعزام متهم وهدایت شاکی در صورتی که حاضر باشد بدادگاه دعوی کیفری را بلافاصله دردادگاه مطرح خواهد نمود .

دراین موارد دادگاه‌بدون تاخیر تشکیل جلسه داده پس‌ازدادرسی بصدور حکم‌مبادرت‌میکند. دادگاه بمتهم اخطار خواهد کرد که‌او حق‌دارد برای‌تعیین وکیل‌وتدارک دفاع خود تقاضای مهلت‌کند ودر صورت استمهال لااقل سه روز مهلت داده خواهدشد.این اخطار وجواب متهم‌بایددرصورت مجلس دادگاه قید شود چنانچه دادگاه ضمن رسیدگی محتاج به‌تحقیقاتی شود رسیدگی‌رابیکی‌از نزدیکترین جلسات‌خودمحول‌میکندیا دستور تکمیل تحقیقات را به دادستان‌یا سایر ضابطین دادگستری می ـ دهد .

در صورت مطالبه ضرروزیان از طرف شاکی خصوصی مقررات ماده ۴۹۲این‌قانون رعایت‌خواهد شد . شاکی خصوصی‌درصورت استمهال میتواند ظرف پنج روز دادخواست خود را تقدیم کندو دادگاه هر چندفارغ از امرجزائی باشد با رعایت ماده ۱۴این قانون بدعوای ضرر و زیان رسیدگی کرده و حکم‌مقتضی خواهد داد.

اتهامات متعدد

در لایحه جدید وزارت دادگستری پیش بینی شده است باتهامات‌متعددمتهم‌بایدتوامارسیدگی شود ولی اگر رسیدگی به تمام آنها موجب تعویق باشد مرجع رسیدگی میتواند به تقاضای دادستان نسبت به اتهاماتی که تحقیقات آنها کامل باشد حکم یا قرار مقتضی صادر کند .

در مواردی که پرونده متهم در دادگاه مطرح شده و از متهم قبلا تامین اخذنشده یا تامین قبلی منتفی شده باشد دادگاه‌های جنحه یا استان یا جنائی‌میتوانند به تقاضای دادستان از متهم تامین اخذ نمایند صدور قرار تامین خواسته نیز در این مرحله با دادگاه است . تصمیم دادگاه در این موارد و همچنین درموردی که تامین متهم‌تشدید میشودقطعی است .

حکم غیابی

در لایحه جدید دیده می شود که هرگاه وقت دادرسی به‌متهم ابلاغ واقعی‌شده باشد وهمچنین هرگاه متهم یا وکیل او لایحه دفاعیه داده باشد یا در یکی از جلسات حضور یافته باشد حکم حضوری محسوب و در غیر اینصورت غیابی و ظرف مدت ده روز از تاریخ ابلاغ قابل واخواهی در همان دادگاه‌است.

احکام ضرر و زیان صادر از دادگاه های کیفری در مواردی که حکم جزائی قابل پژوهش یا فرجام‌است‌قابل رسیدگی‌پژوهشی‌یا فرجام است و در مواردی‌که‌حکم جزائی قابل‌پژوهش‌یا فرجام‌نباشد ولی حکم ضرر و زیان وفق مقررات این دادرسی مدنی قابل پژوهش یافرجام باشد حکم‌کیفری نیز قابل پژوهش یا فرجام‌خواهد بود .

سایر احکام دادگاه جنحه که بدایتا صادر میشود حضوری محسوب ظرف ده روز از تاریخ یا ابلاغ قابل شکایت پژوهشی‌در دادگاه استانی است که دادگاه جنحه در حوزه آن واقع است درخواست رسیدگی پژوهشی‌باید ظرف مهلت قانونی بدفتر دادگاه صادر کننده حکم یا قرارپژوهشی خواسته و یا بدفتربازداشتگاهی که متهم در آن زندانی است‌تسلیم شود دادگاه استان در صورتیکه متهم را لازم نداند بدون تعیین جلسه رسیدگی کرده و حکم‌می دهد مگر آنکه متهم یا وکیل او حتی یک بار هم در جلسه‌دادگاه جنحه حاضر نشده و یا لایحه دفاعیه نفرستاده باشد که دراین صورت احضار متهم الزامی‌است.

برنامه‌های وسیع شیلات جنوب

مجمع عمومی شرکت سهامی شیلات جنوب ظرف یکی دو هفته آینده تشکیل خواهد شد. در این جلسه پنج نفر اعضای هیئت مدیره شرکت سهامی شیلات ایران که اخیرا از سمت خودمستعفی شدندانتخاب خواهند شد .

همانطور که دیروز اعلام کردیم طبق فرمان‌همایونی ، تیمسار سپهبد اسماعیل ریاحی وزیر اسبق کشاورزی و سفیر ایران در هلند ، به سمت‌رئیس هیئت مدیره‌ومدیرعامل وتیمسار سپهبد حسنعلی منیعی به‌سمت بازرس شرکت انتخاب شدند.

خبرنگار ماگزارش میدهد که تغییرات شرکت شیلات جنوب‌در محافل آگاه‌باهمیت‌زیادی‌تلقی‌شده‌است خلیج‌فارس و بحرعمان ازنظر ماهی و محصولات دریائی یکی از منابع بزرگ‌ثروت ملی ایران محسوب میشود . دولت برای جبران کمبود گوشت در داخل کشور علاقمند است محصولات دریائی جنوب در سراسرکشور توزیع شود و از آن گذشته بعضی ازانواع این محصولات که بازار جهانی خوبی دارد بخارج صادر گردد. باین‌دلایل تغییراتی که در شرکت شیلات جنوب صورت گرفته و در روز های آینده احتمالا در سطوح دیگر شرکت ادامه‌خواهد یافت. بمنظور اجرای برنامه های مذکور میباشد و شیلات جنوب با تحرک بیشتر و برنامه های جدید و وسیع کار خود را از نظر توزیع در سطح کشور وهمچنین‌صادرات‌دنبال‌خواهدکرد.

اگر ۲۰/۰۰۰ تومان پول نقد دارید
می توانید با استفاده ازحساب پس انداز مسکن

پس از ٦ ماه	۲۰/۰۰۰ تومان
پس از یکسال	٤۰/۰۰۰ تومان
پس از ۱۸ ماه	٦۰/۰۰۰ تومان
پس از دو سال	۸۰/۰۰۰ تومان
پس از سی ماه	۱۰۰/۰۰۰ تومان
پس از سه سال	۱۲۰/۰۰۰ تومان
پس از سه سال ونیم	۱٤۰/۰۰۰ تومان
پس از چهار سال	۱٦۰/۰۰۰ تومان
پس از چهار سال ونیم	۱۸۰/۰۰۰ تومان
وپس از ۵ سال	۲۰۰/۰۰۰ تومان

از بانک رفاه کارگران وام ۱۵ ساله دریافت کنید

علاوه بر پس انداز خود و بهره آن

پس انداز مسکن بانک رفاه کارگران شما را صاحب خانه میکند

مسابقه شاهنشاهی بهترین کتاب سال

بدین‌وسیله باطلاع عموم علاقمندان می‌رساند که مدت قبول کتاب برای شرکت در مسابقه شاهنشاهی بهترین کتاب سال ۱۳۵۱ از تاریخ نشر این آگهی تاپایان مردادماه ۱۳۵۲ است و فقط کتابهایی که در سال ۱۳۵۱ برای بار اول طبع و نشر شده‌باشد برای شرکت‌در مسابقه‌پذیرفته می‌شود وتاریخی که به‌عنوان چاپ در روی جلد کتاب ذکر شده معتبر است .

داوطلبان شرکت در مسابقه شاهنشاهی بهترین کتاب سال لازم است تقاضای خود را مبنی برشرکت در مسابقه همراه با پنج‌نسخه از کتاب خود با نشانی کامل در ظرف این‌مدت به قسمت فرهنگی بنیادپهلوی بفرستند و رسید دریافت دارند .

تقاضای شرکت در مسابقه باید بوسیله شخص مولف یا مترجم بعمل آید و در ترجمه ها باید اصل کتاب هم همراه باشد .

کتابهای مخصوص کودکان ونوجوانان نیزدر مسابقه‌شرکت داده میشود .

کسانی که تاکنون بطور متفرقه نسخی از کتاب خود را به بنیاد پهلوی فرستاده‌اند درصورتی که‌مایل به شرکت درمسابقه باشند باید برطبق این آگهی عمل کنند .

کتابهایی که برای مسابقه فرستاده می‌شود پس داده‌نمیشود.

ترجمه هایی که متن کتاب را همراه نداشته باشددر مسابقه شرکت داده نمی‌شود .

مشاور وسرپرست امور فرهنگی بنیاد پهلوی ـ
سناتور دکتر شمس‌الملوك مصاحب

۱ـ۵ ۱۳۷۱٦

روزنامه‌فردا
فردا منتشر میشود

روزنامه دیپلمات
چهارشنبه خواندنی است

مطب دکتر محمدصادقی
دندانپزشك
جدیدا در خیابان کاخ شمالی ـ نبش بزرگمهر شماره۱٤۱ افتتاح گردیده است . تلفن ٦٦۷۱۹۰
پذیرائی صبح و عصر با تعیین وقت قبلی

تالاررودکی
نمایش عروسکی لنینگراد
معروفترین گروه نمایش عروسکی جهان
به علت درخواست علاقمندان تجدید اجرا میشود.
سه‌شنبه ۸ چهارشنبه ۹ و پنجشنبه ۱۰ خرداد
ساعت ۵ بعد از ظهر و جمعه ۱۱ خرداد ساعت ۱۱ صبح
بهای بلیت : ۱۰۰ ریال
(تالار کوچك رودکی)

آگهی دعوت مجمع عمومی سالانه صاحبان سهام بانك بازرگانی ایران

مجمع عمومی عادی سالانه صاحبان سهام بانک‌بازرگانی ایران در روز شنبه نوزدهم خرداد ماه ۵۲ساعت ۵ بعدازظهر در اداره مرکزی بانک واقع در میدان سپه تشکیل خواهدشد از کلیه صاحبان سهام بانک دعوت میشود با رعایت مقررات ماده ۱٤ اساسنامه بانک قبل از تشکیل جلسه برای اخذ ورقه ورودیه اقدام نموده‌ودر جلسه مجمع عمومی حضور بهمرسانند.

دستور جلسه

۱ـ استماع گزارش هیئت مدیره وبازرسان راجع بعملیات ومحاسبات سال مالی گذشته و تصویب ترازنامه و نحوه‌تقسیم سود.

۲ـ تجدید انتخاب بازرسان.

۳ـ تعیین روزنامه کثیرالانتشار که هرگونه دعوت و اطلاعیه بعدی در آن منتشر خواهد شد.

هیئت مدیره بانک بازرگانی ایران

آگهی حراج

بانک سپه هفت دستگاه اتومبیل به مشخصات زیر :

۱ـ اتومبیل دوج استیشن شماره شهربانی ۱٤۱۹۸ تهران ـج
۲ـ اتومبیل بنز ۱۹۰ شماره شهربانی ٦۳۸۱۲ تهران ـ الف
۳ـ اتومبیل آریا شماره شهربانی ٤۸۱۱٤ تهران ـ ج
٤ـ اتومبیل بنز ۱۹۰ شماره شهربانی ٤٤٤۸۳ کرمانشاه .
۵ـ اتومبیل شورلت شماره شهربانی ۵٤٤۳۲ تهران ـب
٦ـ اتومبیل آریا شماره شهربانی ۳۷۹۵۸ تهران ـ الف
۷ـ اتومبیل شورلت شماره شهربانی ۵٤٤۳۵ تهران ـب .

از طریق حراج عمومی بفروش میرساند . طالبین میتوانند روز چهارشنبه بیست و سوم خرداد ماه سال جاری ساعت چهار بعد از ظهر در محل پارکینگ اداره مرکزی‌اول خیابان سپه حضوربهمرسانند بدیهی است وجه اتومبیلها نقدا دریافت و بانک در رد یا قبول پیشنهادات مختار است و حق حراج عهده خریداران خواهد بود .

آـ۱۵۲۱٦ بانک سپه

مطب دکتر علی صادقی
به خیابان کاخ شمالی ـ نبش بزرگمهر شماره ۱٤۱ انتقال یافته است . تلفن ٦٦۷۱۹۰

وام مسکن بانک رهنی ایران
کسانی که درنیمه اول سال ۱۳۵۱ درصندوق پس انداز مسکن بانک رهنی ایران منظور استفاده ازوام مسکن پس انداز غیرمسدود با بهره ۵ درصد از گذاشتند درنیمه دوم همانسال صاحبخانه شدند . شما هم اگر حالا پس انداز کنید میتوانید بادریافت وام مسکن ازاجاره نشینی خلاص شوید .جدول زیررا مطالعه بفرمائید و باشرایط سایرمؤسسات اعتباری مقایسه کنید :

نوع وام	مدت تشکیل پس انداز بماه	نسبت وام بمتوسط موجودی پس انداز	حداکثر مبلغ وام بریال	نرخ بهره	نرخ کارمزد	قسط ماهانه بریال
اول	٦	۱ برابر	٦۰۰,۰۰۰	٪۷	هیچ	٤,٦۰۰
دوم	۹	۱½ برابر	۱,۳۰۰,۰۰۰	٪۷	٪۱	۹,۸۵۰
سوم	۱۲	۲ برابر	۲,۰۰۰,۰۰۰	٪۷	۱½	۱٦,۸۵۰

پس اندازکنندگان میتوانند درصورت تمایل ازوام نوع چهارم یا پنجم نیزاستفاده نمایند

وامهای مسکن فقط ازطریق صندوق پس انداز مسکن پرداخت میشود باستثنای وام عادی برای تعمیرات ضروری ساختمان
تلفن ۳۱۱۵۸۸

آگهی استخدام

یك شرکت وابسته بدولت چند نفر نقشه‌کش کپیست مجرب را که واجد شرایط زیر باشند بصورت قراردادی برای مدت محدود استخدام مینماید :

۱ـ تابعیت دولت ایران
۲ـ برك معافیت دائم غیر پزشکی از خدمت وظیفه و یا دفترچه پایان خدمت .
۳ـ داشتن حداقل کارنامه‌قبولی‌سوم متوسطه وچهارسال‌سابقه کار نقشه‌کشی و حداکثردیپلم کامل متوسطه و یکسال سابقه کار نقشه کشی.
٤ـ نداشتن سوءپیشینه کیفری .
۵ـ حداکثر سن سی سال .

متقاضیان واجد شرایط میتوانند فرم زیررا تکمیل کرده بانضمام‌دوقطعه عکس ٤×٦وفتوکپی سوابق کار نقشه کشی حداکثر تا تاریخ۵۲/۳/۱۰ به پست سفارشی بصندوق پستی ۳٤۳۷ ارسال‌دارند. از داوطلبان جهت شرکت در آزمایش کتبا دعوت بعمل خواهد آمد . م‌الف ۳۷٤٦

نام ـ نام‌خانوادگی ـ تاریخ تولد
شماره شناسنامه و محل‌صدور ـ وضع خدمت وظیفه
آخرین مدرك‌تحصیلی ـ سابقه کار ـ محل کار
نشانی کامل محل سکونت
تلفن

از فردا صبح درقویترین گروه سینمائی پایتخت

اونیورسال ـ پاسیفیک ـ ایران ـ ساینا ـ تیسفون
رنگین کمان ـ موناکو ـ پرسپولیس ـ کارون ـ دریا و... آستارا (تجریش)