اطلاعات

سال سی‌وششم- شماره ۱۰۷۱۱ تکشماره ۳ ریال

شنبه سی‌ام دیماه ۱۳۴۰

پراودا ارگان حزب کمونیست شوروی اعلام کرد در سال ۱۹۶۰

شوروی از حمله چین بفرمز جلوگیری کرد

اگر چین کمونیست به‌فرمز حمله میکرد امریکا دست باقدام متقابل میزد و بحرانی درخاوردور بوجود می‌آمد که نتیجه آن جنگ جهانی بود

گفته میشود مولوتف برای‌شرکت در مبارزه کرملین‌ازترك مسکو و حرکت بوین سرپیچی کرده است

درصفحه ۳

هدف پروادا از فاش کردن این راز دفاع از سیاست همزیستی مسالمت- آمیز در مبارزه کنونی کرملین است

وزیر کشاورزی گفت طبق گزارش تلگرافی که دیشب از مراغه رسیده

عده‌زیادی از مالکین مراغه

آماده تقسیم املاك خود هستند

مالکینی که بموقع درتقسیم‌املاك خودبادولت‌یاری کنندنه‌فقط بهای املاك آنها تادیه میشود بلکه‌موردتقدیر هم‌قرارمیگیرند

بااظهارات آقای سردار فاخر اشکالات‌کار ما برطرف شده است

* اگر در اجرای قانون اصلاحات ارضی اشکالی پیش نیاید تادوسال‌دیگر آنقدر کار در مملکت‌زیاد میشود که تحصیل‌کرده بیکار پیدا نمیشود

شرح درصفحه هفدهم

گزارش خبرنگار مخصوص ما ازمراغه

* امروز در استانداری آذربایجان برای اجرای اصلاحات ارضی جلسه‌ای تشکیل شد

شرح درصفحه هفدهم

ما از حق خود میگذریم

ولی انصاف نیست‌حق مردم را زیر پا گذاریم

امروز بحث خصوصی را پایان میدهیم ولی‌از قولی‌که بمردم داده‌ایم و آن دفاع از حقوق حقه جامعه است برنمیگردیم

این مقاله در صفحه دوم چاپ شده است

در تالار فرهنگ

نمایشگاه اشیاء سفالی واولین‌اپرادرایران

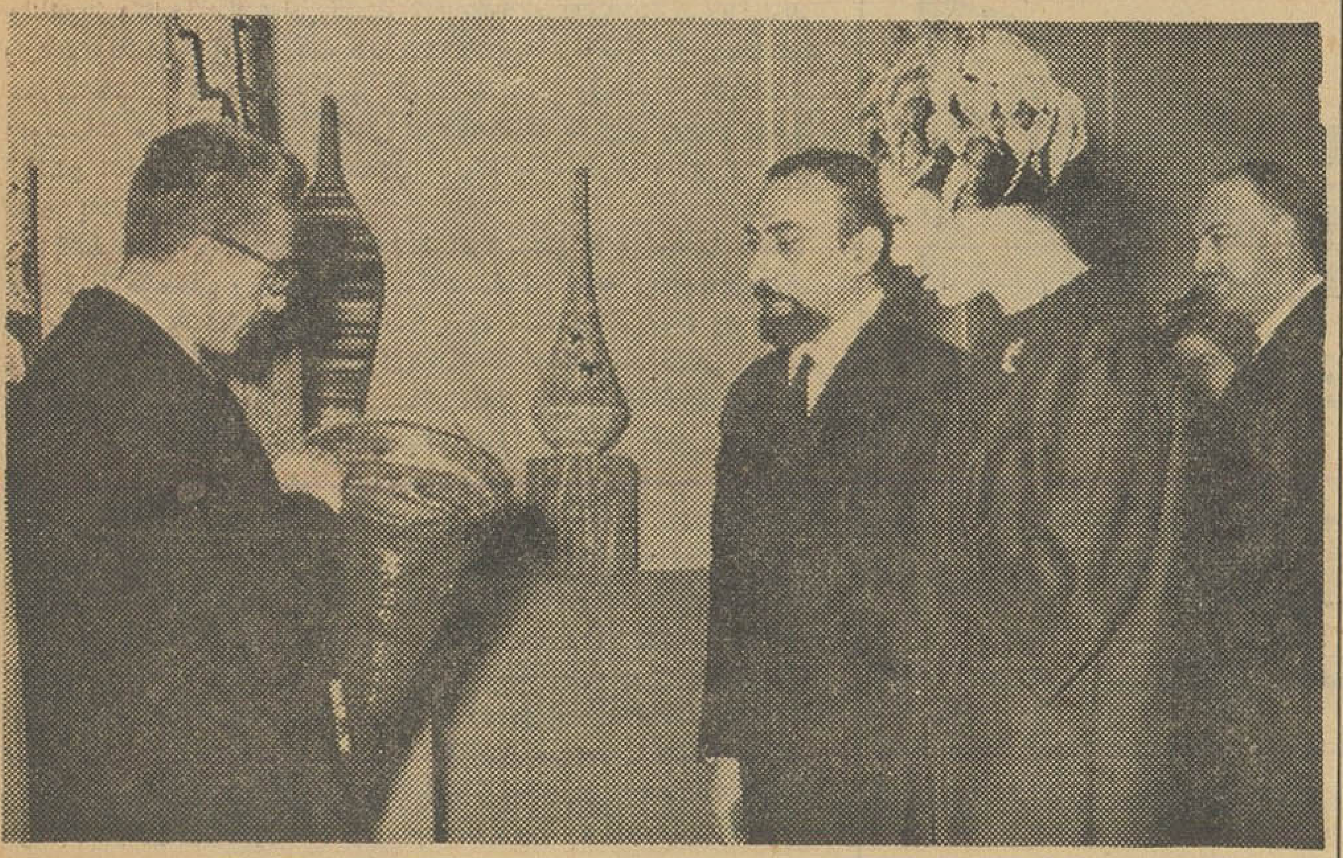

اعلیحضرت همایونی‌وعلیاحضرت شهبانو ظروف‌سفالی‌کار هنرستان هنرهای‌زیبای تبریز راملاحظه می‌نمایند. آقای حسین کاظمی رئیس‌هنرستان توضیح‌میدهد. آقای پهلبد رئیس‌هنرهای‌زیبای کشور نیزدراین‌عکس‌دیده‌میشوند

عصر پنجشنبه‌اعلیحضرت همایونی و شهبانو ی‌ایران از نمایشگاه اشیاء سفالی تبریز دیدن فرمودند و بعد برای تماشای اولین اپرا در ایران در تالارفرهنگ حضور یافتند. اشیاء سفالی تبریز نمونه ذوق و قریحه هنرمندان آذربایجانی ما بود که در هنرستان تبریز وابسته به هنر های زیبای کشور ساخته شده و اینك نمایشگاهی از نقشها و رنگ‌ها برسفالها در سالون‌مجاور تالارفرهنگ تشکیل یافته است. رئیس هنرستان تبریز آقای حسین کاظمی حضور اعلیحضرتین توضیحاتی دادکه موجب مسرت خاطر همایونی گردید زیرا بعرض رسیدکه این‌اشیاءرا هنرمندان با استعداد تبریزی در هنرستان هنر های زیبای کشور ساخته‌اند و ترقی شگرفی که در این صنعت بنظر می رسد مرهون ذوق و قریحه‌هموطنان آذربایجانی ما است که اینك فرصتی برای جلوه گر ساختن هنر خود یافته‌اند، اعلیحضرت همایونی و علیا حضرت ملکه از تماشای این اشیاء که از کوزه های ظریف خوش رنگ و ظروف سفالی بطرح ها وشکل های مختلف جدید و قدیم ساخته شده بود بسیار خوشوقت شدند و مدیر هنرستان را تشویق فرمودند وازاو خواستند برای‌تایید هنرمندان و توسعه کار های هنری چنین‌افراد باذوقی بکوشد.

نمایش اپرا

سپس اعلیحضرتین بتالار فرهنگ تشریف فرما شدند و در آنجا چند پرده نمایش اپرا که برای اولین بار باین صورت جامع و کامل در صحنه ظاهر میشد تماشا فرمودند و از آقای پهلبد رئیس هنر های زیبای کشور که در پیشرفت هنر و صنعت وذوق واستعدادافراد هنرمند ومستعدایران زحمت میکشند قدردانی فرمودند.

اپرا کمیك سه قسمت از دونیزتی بود و ارکستر سمفونیك برهبری آقای حشمت سنجری اجرا میشد، داستان اپرا مربوط بشهر رم وحدود سال ۱۷۵۰ میلادی بود.

بسیاری از علاقمندان به هنر اپرا وجمعی از وزیران‌و نمایندگان‌سیاسی خارجی و وابسته های فرهنگی سفارتخانه ها و هنر دوستان دراین دعوت هنر های زیبای کشور شرکت داشتند و اولین اپرای ایران که‌روی صحنه نمایش آمد فوق العاده مورد توجه عموم حضار قرار گرفت.

نکاتی چند درباره برنامه

پیش از آنکه پرده کنار برود این

بقیه در صفحه هفدهم

نخست‌وزیر کار تنظیم بودجه‌راشخصا زیر نظر گرفت

* مهمترین وظیفه خزانه در حال حاضر تامین و پرداخت حقوق و مزایای کارمندان است

* در دوماهه پایان سال از هر گونه مخارج غیر ضروری نظیر خرید های غیر لازم بشدت‌جلوگیری خواهد شد

بطوریکه اطلاع حاصل شد آقای نخست‌وزیر برای بررسی و تنظیم بودجه ورفع مشکلات قرار است هفته‌ای دوسه‌بار در وزارت دارائی حضور یابد.

همانطوریکه دیروز اطلاع دادیم آقای نخست‌وزیر در جلسه روسای حسابداریهای وزارتخانه‌ها که در وزارت دارائی تشکیل شده بود شرکت نمود طی آن تذکراتی در مورد تنظیم بودجه داد.

آقای نخست‌وزیر ضمن مذاکرات خود گفت تصویب بودجه تنها کافی برای خرج‌نیست.

روسای حسابداریهانمایندهٔوزارت دارائی ومسئول وزیر دارائی‌هستند آنها باید از کلیه مخارج زائدقل

بقیه درصفحه‌آخر

در حالیکه هواداران لومومبادرکنگودست به شورشهای وسیعی‌زدندامروز گفته‌شد:

گیزنگاناپدیدشده

آیا جانشین لومومبا نیز سرنوشتی نظیررهبر خود خواهدداشت؟

ممکنست چومبه بجای گیزنگا معاون نخست‌وزیر کنگو شود

درصفحه ٤

بارسیدن وسایل و تجهیزات لازم بمحل چاه ازامروز:

مهار کردن چاه سیروس آغاز شد

کوچکترین بی‌احتیاطی ممکن‌است‌جهنمی در وسط دریا بوجود آورد

* **ایستادن وزش باد و تراکم گاز های نفت در اطراف چاه‌وضع‌خطرناکی بوجود آورده است**

* برای جلوگیری ازمشتعل شدن گاز نفت و آتش گرفتن چاه وحفظ جان مهارکنندگان چاه‌اقدامات احتیاطی شدیدی بعمل آمده

* **تا غروب امروز بیش از ۱۲ هزار چلیك‌نفت‌بدریا ریخته که بهای آن بیش از ۱٤٤ هزار تومان‌است**

امروز خبر نگار ما باستنادگزارش های رسیده بتهران اطلاع داد که‌بعلت کم شدن وزش‌باد در اطراف چاه‌شماره دو سیروس امکان مهار کردن چاه میسر شده و عملیات مربوطه به مهار چاه آغاز شده‌است و هم اکنون‌جریان دارد.

برای مهار کردن علاوه بر وسایل موجود در ایران بعضی وسایل مانند ماسکهای لازم مخصوص اینکار از امریکا وارد شده و صبح امروز در فرودگاه آبادان به ماموران شرکت پان امریکن تحویل و به محل چاه برده شده.

امروز دو تن کارشناس امریکائی آقایان «وایت» و «فیگارت» که عهده‌دار مهار کردن چاه هستند در سکوی شناور که روی چاه نصب شده پیاده شدند و اقدامات خودرا شروع کردند.

بعلت آرامش هوا وایستادن وزش باد گاز هائی که از چاه خارج میشود در فضای اطراف چاه بصورت متراکمی جمع شده و سکوی شناور دکل‌حفاری را در خود فرو برده است و این خود خطر مشتعل‌شدن گاز و آتش گرفتن چاه را بیشتر کرده است بهمین‌جهت اقدامات احتیاطی شدید برای‌جلوگیری

بقیه در صفحه ششم

وزیر بهداری امروز رسما اعلام کرد:

بیماری آبله درایران وجود ندارد

دو نفر بیمار مشکوك مبتلا به آبله مرغان بوده‌اند

* **مامورین بهداشتی کاملا مراقب مرز های کشور هستند و هیچ نگرانی و تشویشی از سرایت آبله نباید در میان‌باشد**

امروز آقای دکتر ریاحی وزیر بهداری اعلام کرد: ما صریحا می گوئیم که در ایران آبله‌وجودندارد واین بیماری باوجود اینکه درشهر های آنطرف‌مرزهای جنوب شرقی ایران وجود دارد در ایران شایع نخواهد شد در حال حاضر در حدود هشتاددر صداز اهالی ایران برضد آبله تلقیح شده‌اند وبااین تفصیل برای اینکه مبادا در مرز های‌ایران افرادی بطور قاچاق بگذرند ومبتلابه آبله باشند بماموران مجهز اداره بهداشت دستور داده شده است که اهالی مرزنشین را بعمق ۱۵۰ کیلو متر بر ضد بیماری‌آبله تلقیح نمایند

این فعالیت به نتیجه رسیده وهرگز بیماری آبله شهرستانهای مرزی‌را مورد تهدید قرار نمیدهد.

دو ماه پیش

آقای وزیر بهداری گفت: دو ماه قبل بیگانه‌ایکه راهش را گم کرده بود در چادر یکی از ایلات مسکن گزیده بود و دو بچه در این چادر مبتلابه آبله شدند ماموران‌بهداشت

بقیه درصفحه هفدهم

حکومت کودتا در دومینیکن ساقط شد

* عمر دولت کودتا٤٨ ساعت بود و کودتای دیگری آنرا سرنگون کرد

* امریکا اعلام کردکه دولت جدید دومینیکن را تایید میکند

درصفحه ٤

بدنبال پذیرش استوارنامه سفیر کویت توسط ملك‌حسین:

سفیر عراق از اردن احضار شد

احتمال دارد دولت عراق درروابط‌سیاسی خود با امریکاوانگلیس تجدیدنظر کند

درصفحه ۳

طبق تصمیم امروزدادگاه:

درباره قتل فلور

باید ازاشخاص دیگرهم تحقیق شود

امروز سرانجام پس‌از ٦هفته شعبه ۹ دادگاه جنحه به‌پرونده قتل فلور رسیدگی میکند تصمیم خودرا اعلام نمود. جریان مشروح آخرین جلسه دادگاه وهمچنین اظهارات سعداله‌پس از شنیدن تصمیم دادگاه و پرونده جدیدیکه درمورد قتل‌فلور دردادسرای تهران تشکیل شده درصفحه ۱۸ چاپ شده است.

بموجب تصویبنامه اخیر دولت

تهران به ۷ ناحیه شهرداری تقسیم شد

هرنقطه یك شهردار مستقل‌خواهد داشت و حقوق هر شهرداربرابرحقوق‌شهرداران درجه اول کشور است

چندی پیش نوشتیم که به‌پیشنهاد شهردار تهران‌وبنابه‌تصمیم شورای عالی شهرداری طرح تقسیم شهر تهران به‌هفت‌ناحیه مستقل‌شهرداری تنظیم شد و سپس برای تصویب وزارت‌کشور و هیئت دولت ارسال گردید.

در شماره های گذشته متن‌کامل این‌طرح که بوسیله شهرداری‌تنظیم شده‌درروزنامه‌چاپ‌شد وخوانندگان محترم نیز درمورد آن اظهار نظرهائی نمودند.

بموجب این طرح شهر تهران بشش ناحیه مستقل شهرداری‌تقسیم شده و منطقه شمیرانات که هم اکنون نیمه مستقل است بصورت منطقه هفتم شهرداری در می‌آید.

از میان مامورین شهرداری‌هفت شهردار برای اداره امور این شهرداریها انتخاب شده و اداره امور برزنها و اقدامات عمرانی شهرداری در این مناطق زیر نظر همین افراد اداره میشود.

امروز اطلاع‌حاصل شد که‌هیئت دولت در جلسه گذشته خود این

بقیه درصفحه هفدهم

فردا

کار از محکم کاری عیب نمیکند

درصفحه آخر همین شماره

انواع

چای جهان

کلیدنشان ۱۵۱ — دارجلینگ ۳۵۳ — کره‌نشان — ترازونشان — ۲۵۲ — دوکره — دوترازو — فانوس‌نشان

حراج بزرك سال

تریکو صدف ازفردا تاظهر جمعه فقط پنج روز ونیم حراج خودرا اعلام میدارد. نادری چهارراه قوام السلطنه تریکو صدف تلفن ۳٤۱۳۳ آ-۳۵۱۱۰

آگهی انتقال محل

شرکت سهامی بیمه ملی

شرکت سهامی بیمه ملی بمحل جدید خودواقع در خیابان شاهرضا - نبش خیابان ویلا منتقل شده‌است- شماره تلفن ٦٥٦٤۰- ٦٦۷٥۰ - شماره تلفنهای دیگر بعدا آگهی میشود.

آ-۳٤۷۲۰ ۱-۳

پشمبافی جهان

حراج هفت روزه تمام‌شدولی تخفیف ده درصد روی کلیه فاستونی‌های‌اعلا واستاندارد جهان تا دوم بهمن ادامه خواهد داشت.

فروشگاه خیابان بوذرجمهری غربی نزدیك‌گلوبندك

ازفردا- موزیك ورقص‌درکافه شمیران

توسط تهران بویز بهمراهی خواننده محبوب شما زینا - خیابان فردوسی روبروی سفارت انگلیس

۲ تومان هیچ ها

۱۰۰ هزار تومان همه چیز ها

شما اگر یکسال تمام هر هفته مرتبا یك بلیط بخت‌آزمائی بخرید دریکسال فقط ۱۰٤ تومان پول داده‌اید در حالیکه امکان بردن جایزه صد هزار تومانی وجوایز دیگربخت آزمائی هرهفته برای شما قطعی است.

جریان روز

ما ازحق خود میگذریم

این‌دوسه روز علاوه‌بر همکاران گرامی و اعضای انجمن‌مطبوعات ، چندتن‌از دوستان عزیز ازما توقع نبودند که این بحث راخاتمه دهیم، خاصه‌اینکه روزنامه کیهان‌هم دیگر چیزی ننوشت ،جوابی که‌بهمه آقایان محترم دادم‌این‌بود که بحث‌وگفتگوی من‌درباره همکاریك‌بحث اصولی‌بود که‌جنبهٔ عمومی‌آن برجنبهٔ خصوصی اش‌می‌چربد، قصدواقعی من‌این‌بود که‌مسئولین روزنامه کیهان وایادی وعمال‌آن روزنامه درهرجا هستند ، بوظائف خطیر ومسئولیت بزرك خود توجه داشته باشند ،ازجادهٔ انصاف خارج نشوند ، ظلم‌وبیعدالتی درباره کسی روا ندارند ، حق بیگناهی راپایمال نکنند وراه نویسندگی وروزنامه نگاری را این‌اندازه ولنك‌وباز وگل‌وگشاد فرض نکنند که‌برحقوق مردم‌نیز بتازند وباتهدید وارعاب وداشتن سلاح‌روزنامه همهٔ دستگاههارا مرعوب ومطیع‌ومنقادخود سازند تاجائی که درهمین شهر تهران دربیشتر وزارتخانه هاواداارات وموسسات ملی ودولتی وبازرگانی افرادی اسما بگمارند ورسما چنین نباشدو فقط حقوق‌ماهانه رابصندوق کیهان عاید دارند ، این‌خودنوعی تعدی بحقوق‌مردم است .

بالاخره جوابی که‌دادم این‌بود : امردوستان عزیزخود را اطاعت میکنم ،ازحق‌مسلم روزنامه اطلاعات که‌دستخوش رویه مسالمت‌جویانه‌و حلم‌و حوصله وبردباری خودمادر طول روزنامه‌نگاری گردیده وهرتعدی وتجاوز بخود راگردن نهاده‌ایم برای‌اینکه نگویند حرمت صنفی رعایت نکرده‌اید میگذرم ودیگر درباره مسائل خاص مربوط باطلاعات وکیهان واردنمیشوم خلاصه اینکه خصوصیات امررا بااینکه گفتنی ها زیاد دارم کنار میگذارم ،از همهٔ آنهامیگذرم وباین‌مباحث خاتمه میدهم و فقط یك‌نکته درباره مسئله تکفروشی روزنامه که مطلب‌ناقص‌ماند اشاره میکنم وآن‌اینست که‌در بحبوحهٔ‌تعدیات وتجاوزات عمال وایادی کیهان برای‌جلوگیری ازفروش روزنامه اطلاعات که‌شمه‌ای ازآن در مقالات‌گذشته ذکرشداگر پایداری‌واستقامت جوانمردانهٔ روزنامه‌فروشان که‌سالیان درازی است نسبت‌باین موسسه علاقمند شده وباما صمیمانه همکاری میکنند نبود، لطمات بزرگی درآن موقع برتکفروشی اطلاعات وارد می‌آمد، ولی‌این دستهٔ جوانمرد که‌بامرارت وسختی معیشت‌میکنند زیربار زوروزر نرفتندو همچنان پایداری کردند ومن‌وظیفهٔ خود میدانم مراتب سپاس وتشکرم رااین فرصت تقدیم آنان کنم، همچنین نمایندگان عزیز مادر شهرستانها مقاومت وسر سختی عجیب نشان دادند، دربرابر تحریکاتی که‌حتی باتکای مامورین دولت و عوامل دستگاه حاکمه صورت می‌گرفت ایستادگی کردند ومقام وموقعیت اطلاعات‌را حفظ وحراست نمودند وتمام تلاش ایادی کیهان راکه دسته‌دسته ازتهران می‌فرستادند نقش برآب نمودند ، چون‌مردم‌شریف ایران خاصه مردمی‌که دوراز مرکز و غوغای‌بالاخیز پایتخت بسرمیبرند بیشتر پای‌بند اصول میباشند، کمترو یاهیچ‌گرد هووجنجال نمی‌چرخند، بدین‌سبب است‌که سیصدو بیست نمایندگی اطلاعات درشهرستانهای بزرك وکوچك ایران‌باکمال صمیمیت وصداقت انجام‌وظیفه میکنند ومن ازخدمات وزحمات آنها نیز صمیمانه تشکر میکنم .

این معترضه‌ای بودکه درپایان بحث‌مطلب ضرورببود گفته شودو آنچه‌لازم است امروز عنوان مطالب ماقرار گیرد همین‌است‌که برحسب توصیه وتاکید دوستان عزیز، مابااین بحث پایان میدهیم ودیگر در مسائل خصوصی وگفتنی ها وارد نمیشویم وچیزی نمیگوئیم ، ولی طبق‌قول‌وقراری که باخوانندگان عزیز گذاشته‌ایم هرگز نمیتوانیم از رعایت‌حقوق‌مردم صرفنظر نمائیم ،یعنی دفاع‌ازبیگناه راحتما برعهده خواهیم گرفت، هرگاه کارخلافی به‌بینیم وازآن زیانی متوجه جامعه‌و مملکت باشد بی‌جواب نخواهیم گذاشت ، وقتی کسی مورد تهدید قرارگرفت یامطلبی بدروغ درباره امری انتشار داده‌شد که‌به حیثیت وشئون کسی لطمه میزد وبیگناهی اوبرما ثابت بودآنرا منعکس میکنیم ودراین باره خیلی احتیاط کارخواهیم بودکه مبادا اغراض شخصی بکار افتد .

تامطلبی مستدل بدست ما نیاید آنرا منعکس نمی‌نمائیم و اگر شکایت کننده‌ای ازاخبار ومطالب کیهان یاتعدیات ایادی آن‌روزنامه درشهرستانها بماتوسل جست وآن شکایت متکی بدلیل قاطع وصحیح نبود آنرا چاپ‌نخواهیم‌کرد، بلکه شکایت‌مزبوررا محاکم قضائی‌را خواهد پیمود ،یعنی آن‌مطلب رابدست دادستان‌خواهیم سپرد وازدستگاه قضاوت کشور تقاضا خواهیم‌کرد موضوع رارسیدگی نماید واگرحقی پایمال شده احقاق‌حق کند .

بنابراین روزنامه راصحنهٔ اعمال غرض نخواهیم ساخت ، همچنین اگر مطلبی بدروغ‌انتشار یافت که‌از آن زیانی متوجه کسی نمیشد بازهم کارنداریم برای مثال‌واقعه ولادت ولیعهد ایران رامیتوان ذکر کردکه وقتی فرزند شاهنشاه بدنیا آمد،طبق دستوری که روزنامه کیهان به نمایندگی های‌خود داده‌بود فوق‌العاده هائی‌که‌متضمن عکس‌و مصاحبه درونی باشاه‌وملکه ایران‌واعضای خاندان سلطنت بودواز یك ماه‌قبل البته‌بدون‌ذکراینکه مولود جدیدپسریادختر است چاپ‌کرده‌بودو بتمام شهرستانها فرستاده بودکه بمحض اینکه رادیو خبرداد پخش کنندو بعضی شهرستانها ، یك‌هفته جلوتر ازولادت باشتباه انتشار دادند که شهربانی محل‌جلوگیری کرد، این‌کار زیانی ندارد وماکارنداریم که بپرسیم در مدت پنج‌دقیقه چگونه این‌فوق‌العاده‌ها چاپ‌شد ودرتمام‌کشور پخش‌گردید وحتی دربار سلطنت نپرسید که مصاحبه با علیا حضرت ملکه‌فرح که‌هنوز چشم‌از بیهوشی زایمان نگشوده بودند چگونه‌انجام گردید فقط مجله گرامی خواندنیها‌بود که‌هیچ خطائی راچشم‌پوشی نمیکند، اوپرده ازروی‌این رازبرداشت ومطلب رافاش کردو شدیدا‌این عمل‌اعتراض نمود، ولی‌مانه‌آن موقع‌ونه‌ازاین پس‌باین قبیل‌کارها که زیانی متوجه کسی نمیکند کاری نداریم ولی ازراهی که‌برای حفظ حقوق‌افراد پیش‌گرفته‌ایم برنمیگردیم یعنی براعمال دستگاه کیهان نظارت‌خواهیم داشت، محافظه‌کاری را کنار میگذاریم، حرمت صنفی رابخاطر حفظ حقوق‌مردم دیگر رعایت نخواهیم کرد ، مراقبت بیشتر می‌نمائیم که‌بتمام معنی حافظ ونگهبان مردم دربرابرزورگوئی وتجاوز باشیم، خواه‌این تعدی ازجانب دستگاههای دولت باشد وخواه یك روزنامه که‌خودرا هادی وراهنمای مردم میداند .

تعدی وزورگوئی وهتك احترام وحیثیت افراد بهر کیفیت از جانب هرکس مذموم‌است، خواه‌از جانب مامورین دولت باشدو خواه دستگاهی که‌بایدوظیفه‌اش حفظ وحراست حق‌مردم باشد وازاین وظیفه‌غفلت‌کند.

بدین‌سبب امروز بتمام شعبه‌ها دستور دادم ازاین پس وظایف‌خود رابیشتر توجه کنند، بانتشار اخبار صحیح‌مراقبت کامل نمایند چون همین‌رویه‌ای که‌ما پیش‌میگیریم ازروزنامه کیهان نیزتوقع وانتظارداریم وازآنها مصرا میخواهیم عیب ونقص مارا نیز بگیرند وبنویسند وبما تذکردهند تامردم ازگمراهی نجات‌یابند، اخبار دروغ چه‌از طرف ماوچه ازطرف آنها بخورد مردم‌داده‌نشود، مطالب خارجی برای ایجاد تشنج‌و جنجال بغلط ترجمه نشود، عنوان های فریب‌دهنده درمطالب خودراه ندهیم وبالاخره کاری بکنیم که‌مردم‌این مملکت روزنامه بی‌عیب ونقص بدستشان برسدو اخبار خالی‌از غل‌و غش بخوانند .

سرویس شهرستانهای اطلاعات ازآرشیو خودچند مکتوب‌ازناروائی های کیهان بیرون کشیده‌است که‌مربوط بیکی دوماهه اخیر میباشد، من‌به‌آقای نوری رئیس سازمان شهرستانها گفتم صفحات گذشته‌را ورق‌نزنید، بعقب‌برنگردید ،لکن برای‌نمونه چندنامه نوشتنی که‌بواسطه حرمت صنفی و ملاحظه همکاری مثل صدها نامهٔ دیگر در آرشیو شهرستانها بایگانی شده چون بذهن خوانندگان محترم نزدیك‌است و هنوزازخاطره‌ها محو نشده درستونی تحت‌عنوان ازآرشیو شهرستانها چاپ‌نمائید تاخوانندگان بنوع شکایات وتظلمات مردم واقف شوندواگر بمطالبی نظیراین حوادث برخورد کردند باسند ومدرك ودلیل وامضای صریح ازاین پس‌برای ما بفرستند، مامطالعه میکنیم ،اگرمدارك کافی بود چاپ می‌نمائیم واگرکافی نبود بدادستانی احاله خواهیم دادودرهرحال موضوع تعقیب خواهد شد .

امروز مطالب مربوط به‌شیرازولباس‌گونی فرهنگیان درصفحه‌هفتم نقل ازآرشیو شهرستانها چاپ شده.

بدیهی‌است درآینده نیزمراقبت میشود که‌وقتی مطلبی تکذیب شد ویاتجاوز وتهدید وارعاب صورت گرفت وشکایت بمارسید اگرمستند بودبرخلاف گذشته که‌اقدام نمیکردیم وهمین موضوع ممکن‌بود گناهی برای ما شمرده شودکه چرا این اندازه خودرا مقید وبای‌بند حرمت

فروش فوق‌العاده
لوازم خانه
رادیوانیکو بجای ۱۳۰۰ ریال ۹۵۰ ریال
رادیو زیمنس بجای ۲۳۰۰ ریال ۱۹۰۰ ریال
فروش فوق‌العاده درسایر غرفه‌ها برقراراست
فروشگاه فردوس

گروه فرهنگی هدف
کلاسهای زبان خارجه
انگلیسی- آلمانی
همه شب در محل دبستانهای هدف دایر است. خیابان سپه ـ روبروی بیمارستان نجات تلفن ۶۴۱۸۳

قم ـ هتل بهار
بزودی یك سالن بزرك دیگر که گنجایش پذیرائی بیش از ۲۵۰نفر را دارد در این هتل افتتاح خواهد شد تلفن ۲۲۳۵ـ۳۹۵۱ـ۲۳۶۷

دکتر معانی
امراض مقاربتی مجاری ادرار معالجه قطعی سوزاك تازه و کهنه ـ ورم پروستات و سستی و ناتوانی ـ ضیق مجرا امراض زنانه خیابان فردوسی مقابل بانکملی‌مرکز ۱ـ۱۰ آ ـ ۲۴۸۱۹

درمان قطعی سوزاك تازه وکهنه
وتقویت قوای تناسلی دکتر جناب زاده دارای گواهینامه از دانشکده طب فرانسه .
صبح . عصر خیابان منوچهری مقابل کوچه ژاندارك.

دکتر یحیی شهردار متخصص جهاز هضم
از بیماران محترم متمنی است که برای مراجعه بمطب ۲۴ ساعت قبل طرف صبح توسط تلفن ۳۷۰۳۵ وقت بگیرند.
خیابان باغ سپهسالار شماره ۱۵۴

دبیرستان طبری
از اولیای دانش آموزان تقاضا میشود برای ملاحظه‌نمرات ثلث اول و رسیدگی به وضع تربیتی و تحصیل فرزندان خود بدبیرستان مراجعه فرمایند رئیس دبیرستان طبری ـ زند
آدرس خیابان سپه مقابل درب دوم دانشکده افسری کوچه صابردبیرستان طبری آ ـ ۵۱ـ۲۵

ازمجموعه کتابهای چه میدانم
۱ـ شوفاژ. ترجمه مهندس مهدی فرزان
۲ـ راداز. ترجمه مهندس مهدی فرزان منتشر شد.
ناشر : موسسه مطبوعاتی علی اکبر علمی
۱ـ۳ آ ـ ۳۵۰۵۴

اشعار ملك‌الشعراء دکتر قاسم رسا
ساده وروان و دارای مضامین تازه و در حقیقت آئینه افکار پرارزش اجتماعی ومذهبی مردم این زمان میباشد.
آ ـ ۲۵۴۰۷

سر رسیدنامه
یا دفتر یادآوری اقبال ۱۳۴۱
منتشر شد. بها ۶۰ ریال
مرکز پخش وانتشار : کتابخانه شرکت نسبی اقبال وشرکاء خیابان شاه‌آباد
اقبال EQBAL
آ ـ ۳۴۹۹۰ ۱ـ۲

بیماریهای آمیزشی- مجاری ادرار ـ سستی و ناتوانی مردان. خیابان صفیعلیشاه دکتر یحیی صدری.

مجالس ترحیم و یادبود

بمناسبت تصادف روزیکشنبه اول‌بهمن‌ماه باشب‌هفت مرحوم **عباس صفاری** مجلس یادبودی از ساعت ۳ تا ۵ بعداز ظهر درامامزاده عبداله برگزار میگردد
خانواده‌های صفاری ـ مسگرها ـ مردان بیگی

باکمال تاسف درگذشت پدر بزرگوارمان مرحوم **اسمعیل شیرازی (بروجردی)** را باطلاع عموم میرساند مجلس ختم مردانه روزیکشنبه ۱ر۱۱ر۴۰ از ساعت ۱۵ الی ۱۷ درمسجد انبار واقع درخیابان ری و ختم زنانه درمنزل شخصی‌آنمرحوم منعقد میباشد
برادران شیرازی ـ غلامرضا احمدی ـ محمدهادی‌دبستانی
بعموم بازماندگان آنمرحوم مصیبت‌وارده را تسلیت‌میدهیم

بدینوسیله باطلاع اقوام و آشنایان محترم میرساندکه مراسم چهلم مرحوم شادروان سرهنك بازنشسته **حبیب‌اله فاطمی (حبیب‌المجاهدین)** از ۳ الی ۵ بعداز ظهر روز دوشنبه دوم بهمن‌ماه برسر مزار آنمرحوم درشیخان شهرستان قم منعقد خواهد شد
خانواده فاطمی

نظر بتصادف روز دوشنبه دوم بهمن‌ماه ۱۳۴۰ بایکمین سال درگذشت مرحوم **سرگرد حسین امین افشار** مجلس بادبودی از ساعت سه‌بعدازظهر همانروز درمزار آنمرحوم واقع درحضرت عبدالعظیم منعقد میباشد امید است دوستان وآشنایان باتشریف‌فرمائی خود روح آنمرحوم را شاد فرمایند
خانواده‌های : امینی ـ انصاری ـ رضائی ـ صدر ـ تنها دادگستر آ ـ ۲۵۴۱۵

بمناسبت درگذشت مرحومه **بانو فاطمه مداح نوبسی** مجلس ختم مردانه روز دوشنبه ۲ر۱۱ر۴۰ از ساعت ۳ الی ۵ بعدازظهر درمسجد قناب‌آباد ومجلس ختم زنانه همانروز قناب‌آباد مقابل گاراژ هدایت کشور کوچه فخار برگزارمیشود متمنی است برای‌شادی‌روح آنمرحومه درمجلس مزبورشرکت فرمایند
حسین مداح ـ حسن‌مداح ـ عباس‌مداح ـ احمد مداح ـ محمدتقی امیرنژادی ـ علی محمدی ـ میرزاعلی حاجی‌عیسی‌ـ محمدمداح آ ـ ۲۵۵۶۹
بعموم بازماندگان آنمرحومه مصیبت‌وارده را تسلیت‌میدهیم

چون روزیکشنبه اول بهمن‌ماه ۱۳۴۰ مصادف با شب هفت مرحومه **بانو ربابه سرودی** میباشد مجلس یادبودی از ساعت ۲ونیم الی ۴ونیم بعدازظهر درامامزاده عبداله آرامگاه فتوحی‌برگزار میگردد لذا ازکلیه خویشان و دوستان‌وآشنایان برای شرکت درمراسم مزبور دعوت مینماید
خانواده‌های حاتم‌صفت ـ یاس ـ شریفها ـ فرزانه ـ فرد ـ صلاحی ـ مقبل ـ نصیری ـ بهرامی ـ امیری ـ سهیلی شاهرخی ـ یوشی ـ کلاه‌چی ـ سوادکوهی ـ حیدری‌پاکروح

چون روزیکشنبه اول بهمن‌ماه ۴۰ هفتمین شب‌درگذشت شادروان آقای **علی‌محمدنظری کنگرلو** میباشد لذا از کلیه بستگان و سروران معظم تقاضا میشود جهت شادی روح آن مرحوم از ساعت ۳ الی ۵ بعدازظهر درابن‌بابویه برسر مزار آنمرحوم سرافرازمان فرمایند
خانواده‌های : نظری‌کنگرلو ـ پوراحتشام ـ خاکباز ـ صالحی ـ محصص ـ آجودانی ـ گوهربین ـ کوپال ـ مرتضوی

صنفی ساخته بودیم که‌مردم گمراه شوند وحقوقی ازآنها پایمال گردد، چاپ می‌نمائیم والابدست‌قضاوت محاکم می‌سپاریم وباردیگر تایید می‌کنیم که‌ازاین پس‌آن حرمت صنفی که‌فقط مابدان پای‌بند بودیم شکستیم وازراهی که‌پیش گرفته‌ایم برنخواهیم گشت ، نظارت کامل‌درهر قسمت خواهیم داشت تاروزنامه ماوکیهان هردو منزه‌وپاکیزه بدست خوانندگان گرامی برسد .

یقین دارم همکاران گرامی ودوستان عزیزی که‌دراین‌باره تذکراتی بمن‌دادند که دنباله رارهاکنم این پیشنهاد منطقی مارا می‌پسندند و قبول‌می‌فرمایند که بحث‌خصوصی را کنار بگذاریم واز آنچه بماگذشته وتاکنون چشم پوشی کرده‌ایم بگذریم، ازحق خود صرف‌نظر نمائیم ولی اجازه بدهند ازاحقاق حق‌مردم ودفاع‌ازحقیقت وآنچه متعلق بملت ایران‌است برنگردیم‌چون تصدیق‌میفرمایندکه روزنامه بایدآئینه تمام‌نمای صحت‌ودرستی وکمال باشد ،نه‌وسیله ارعاب وتهدید ونشر اخبارمجعول ومطالب گمراه کننده .

اینست هدف‌ما که‌یقین داریم همه‌مردم‌ایران، ماراتایید خواهندکرد

سیاسگزاری

هوالحی‌الذی لایموت

بدینوسیله از حضرات علمای اعلام وآقایان‌تجار و اقربا ودوستان محترم که باشرکت درمراسم تشییع جنازه وحضور درمجلس ترحیم برادر عزیزم **حاجی‌اسداله لیوانی** و همچنین بوسیله تلگراف ودرج در روزنامه اظهار همدردی فرموده‌اند تشکر نموده بقای عمر و سعادت همگی را از خداوند متعال خواهانم
الاحقر محمدرحیم لیوانی

از عموم سروران گرامی‌که درمراسم تشییع جنازه و مجلس ترحیم پدر عزیزمان حضورا شرکت فرموده ویا تلگرافا ودرج در روزنامه ابراز همدردی نموده‌اند سپاسگزاری نموده بقای عمر و سعادت همگی را از خدای بزرك خواستاریم
عبدالرزاق لیوانی ـ میرزا بابالیوانی ـ ابوالحسن‌لیوانی عبدالسمیع لیوانی آ ـ ۵۵۴۹

ازکلیه سروران گرامی بخصوص اولیاء وهمکاران‌محترم اداره‌کل بهداری راه‌آهن که باتشریف‌فرمائی درمراسم تشییع وتدفین وهمچنین مجالس ترحیم وشب‌هفت **بانو عذرانیك‌نهاد** روح آنمرحومه‌را شاد وبازماندگان را مفتخر فرمودندصمیمانه سپاسگزاری نموده وبقاء عمر وسعادت خود وخانواده‌شان‌را از درگاه خداوند متعال مسئلت مینماید وچنانچه براثرتالمات روحی درشرفیابی حضوری برای عرض تشکر قصوری شده است استدعای پوزش را دارد .
محمدحسن بسمل ـ احمدنیك‌نهاد ـ ناصر احتشام‌نیا ـ محمودحاجیان ـ محمدعلی حاجیانفر ـ محمدابراهیم خوشخو

سپاسگزاری

از سروران عظام ، دوستان‌ارجمند ، همکاران محترم ، اقوام و بستگان و همکیشان گرامی که درتشییع روان ومجلس پرسهٔ روانشاد مادر ارجمندمان **مهربانو خدارحم خسروی** شرکت فرموده‌اند سپاسگزاری مینمائیم تندرستی و دیر زیوشنی همه را از اهورامزدا خواستاریم
دکتر خسرو خسروی ـ مهندس رستم خسروی ـ مهربان ایرانی‌نژاد ـ خدارحم هرمززاده ـ دکتر شاهجهان جم‌زاده ـ اردشیر مرزبانیان آ ـ ۲۵۶۰۳

بانهایت احترام ازعموم بانوان وآقایان معظم وخویشاوندان وآشنایان محترم که درمراسم تشییع جنازه و مجالس یادبود و پرسهٔ **شادروان ، مهربانو نوذر بهرام‌زاده** حضورا ابرازتفقد ومحبت ویا بوسیلهٔ تلگراف ونامه اظهار لطف وتسلیت‌فرموده صمیمانه سپاسگزار توفیق وسعادت همگی را از درگاه‌خداوند یکتا خواستاریم چنانچه بعلت‌تالمات روحی‌درشرفیابی وعرض تشکر قصور ویا تاخیر شود ضمن طلب پوزش امید عفودارد
مهربان پرتوی ـ شهریار بهرام‌زاده ـ دینیار بهرام‌زاده اردشیر بهرام‌زاده ـ نوذر بهرام‌زاده ـ بانو بهرام‌زاده ـ یزدانی فرنگیس‌پرتوی ـ مهربانو بلند ـ کیخسرو یزدانی ـ دکتر خدایار یزدانی ـ مهندس بهرام‌یزدانی ـ منوچهر یزدانی

سروران گرام جناب آقای حسین جناب زاده ـ سرکار سرهنك‌حسن‌جناب‌زاده‌ـسرکارسرهنك‌علی‌جناب‌زاده‌ـسرکار سرهنك محمد جناب ـآقای سعید جناب زاده ـ آقای ستوان ایرج‌جناب‌گرچه با اندوه وتاثر فراوان در این ضایعه اسفناك‌و مصیبت عظیم شریك و سهیم بوده ماتم زده عزادار می باشم ولی وظیفه دارم فقدان اسف آور جان گداز مسعود ناکام و عزیزم‌را به آقایان محترم‌وسایر بستگان بازماندگان عزیز تسلیت عرض نموده بقای عمر همگی‌را ضمن صبر وشکیبائی از خداوند تبارك‌و تعالی مسئلت نمایم .
سبزوار ـ حسن مومنی آ ـ ۳۵۰۰۴

درگذشت شادروان **ولی ابراهیمی** فرزند غلامحسین ابراهیمی (مستعان‌الملك) را باطلاع اقوام و دوستان میرساند مجلس ختم آنمرحوم از ساعت ۹ ونیم الی ۱۱ونیم روزیکشنبه اول بهمن ماه جاری درمسجد مجد و مجلس ختم زنانه بعداز ظهر همانروز درمنزل شخصی تهران‌نو خیابان باباطاهر فلکه آشتیانی کاشی ۱۳۰ منعقد میباشد
اسحق ابراهیمی ـ ابوالفتح‌ابراهیمی ـ منوچهر ابراهیمی مجید ابراهیمی ـ سرهنك‌علی محمد حشمتی ـ سرهنك‌عباس پاشاملك ابراهیمی
بعموم بازماندگان آنمرحوم مصیبت‌وارده را تسلیت‌میدهیم

درگذشت مرحومه مغفوره **بانو سلطنت رفیعی‌نژاد** را باطلاع دوستان وآشنایان میرساندمجلس ختم‌مردانه ازساعت ۳ الی ۵ بعداز ظهر یکشنبه اول بهمن درمسجد حاج حسن واقع درابتدای خیابان ارامنه برگزار خواهد شد مجلس ختم زنانه همانروز و ساعت درمنزل آقای علی‌اکبر رفیعی نژاد خواهد بود
علی‌اکبر رفیعی‌نژاد ـ سرهنك‌قاسم رفیعی ـ مصطفی رفیعی ـ غلامحسین و غلامعلی عزیزی ـ هوشنك رفیعی ـ ستوان‌یکم ـ حسین‌رفیعی تهرانی ـ منوچهر رفیعی ـ ستوان دوم بهرام رفیعی ـ دکتر حمید محمودزاده ـ مجتبی و صادق محمودی ـ جهانگیر موفق ـ حاج‌مهدی روزبه (رحیمی) ـ حاج مهدی‌فیض ـ علی‌باقری ـ احمد ثمینی‌پور ـ سرهنك دکتر ارباب زاده ـ مصطفی صالحی ـ حسین توسلی ـ احمد مزید آبادی ـ ابراهیم‌کنی ـ محمدنعیمی ـ
بعموم بازماندگان آنمرحومه مصیبت‌وارده را تسلیت میدهیم

بمناسبت درگذشت شادروان **بانو رقیه سررشته** مادر سرکاران‌سرهنك‌بازنشسته‌شهربانی کل کشور بیوك‌سررشته وسرهنك بازنشسته ارتش‌حسینقلی سررشته مجلس ترحیمی روز۳شنبه ۳ بهمن‌ماه از ساعت ۳ الی ۵ بعدازظهر درمسجد مجد منعقد خواهد بود

کانون افسران بازنشسته ارتش ـ ژاندارمری وشهربانی
خانواده‌های : **سررشته ـ باستی ـ امیرخیزی ـ مؤیدی خاقانی‌ـدادگر ـ صحتی‌ـ رشیدی ـ امیری‌ـ پسیان ـصفویان مهرکیش ـ عابدی ـ ملکی** بانهایت تاثر درگذشت مرحومه بانوی بزرك خاندان سررشته را باطلاع خویشان وآشنایان میرساند مجلس ترحیم آنمرحومه روزسه‌شنبه ۳ بهمن‌ماه از ساعت ۳ تا ۵بعداز ظهر درمسجد مجد و مجلس ختم زنانه درهمانروز و ساعت درخیابان امیریه روبروی قلعه‌وزیرکوچه حجازی کاشی ۴۳منعقد خواهد بود
سرهنك بیوك سررشته ـ علی‌اکبر سررشته ـ سرهنك حسینقلی سررشته ـ سرهنك شاپور سررشته ـ سرتیپ غلامعلی‌باستی ـسیاوش سررشته ـسرهنك علی‌اصغرمؤیدی نورعلی خاقانی دادگر ـ دکتر منوچهرامیری‌ـ محمدامیرخیزی سروان تبریزیان ۱ـ۲
بخانواده محترم آنمرحومه بویژه بازماندگان مصیبت وارده را تسلیت میدهیم

بدینوسیله درگذشت ناگهانی **بانو زهرا نوروزی** مادر اینجانبان را باطلاع عموم دوستان و آشنایان میرساند مجلس ترحیم آنمرحوم فردا ۱ر۱۱ر۴۰ از ساعت ۸صبح الی ۱۱ در مسجد آذربایجانیها بازار واز ساعت ۲ ونیم الی ۵ ونیم در مسجد سلمان واقع درخیابان شهباز میباشد
احمد نوروزی ـ محمود نوروزی ـ حسین آگهی‌ـعبداله نوروزی ـ ابوالفتح نوروزی ـ محسن آگهی ـ مهدی آگهی
بعموم بازماندگان آنمرحومه مصیبت‌وارده را تسلیت‌میدهیم

بانهایت تاسف درگذشت شادروان **اسفندیار خدابخش هورشتی** را درکرمان باطلاع کلیه اقوام و آشنایان میرساند مجلس پرسه روزیکشنبه ۱ر۱۱ر۴۰ از ساعت سه تا شش بعدازظهر درمعبد زرتشتیان خیابان استالین برگزار میباشد
کتایون‌هورشتی‌ـ فرنگیس هورشتی ـ گلستان فرزانه خدارحم هورشتی ـ خدابخش فرزانه ـ مهربان فرزانه ـ جمشید نوروزیان ـ بهرام فروغی ـ اردشیر فرزانه
بعموم بازماندگان آنمرحوم مصیبت‌وارده را تسلیت‌میدهیم

یادبود چهارمین سال درگذشت داریوش رفیعی
بمناسبت آغاز چهارمین سال درگذشت جوان ناکام مرحوم داریوش رفیعی روز دوشنبه دوم‌بهمن از ساعت ۲ تا ۴ بعدازظهر مراسمی برسر مزار آنمرحوم واقع درمقبره مرحوم ظهیرالدوله منعقد است از دوستان و آشنایان انتظار داردبا شرکت درمراسم مزبور روح آن‌ناکام را شاد فرمایند
خانواده رفیعی آ ـ ۲۵۵۴۳ ۱ـ۲

بقیه آگهیهای ترحیم وتسلیت‌در صفحه ۱۷

پراودا ارگان حزب کمونیست شوروی مینویسد:

شوروی جلوی حمله چین را به فرمز گرفت

مسکو ـ رویتر ـ ۱۹ ژانویه ـ روزنامه «اونتیا» ارگان حزب کمونیست ایتالیا درشماره اخیر خوداز مسکو گزارش داده است که محافل رسمی شوروی از شایعاتی که اخیرا در ممالك غربی بوجود آمده دایر براینکه کرملین در انتظار حوادث و تحولات قریب‌الوقوعی میباشد اندکی دچار تعجب شده‌اند .

خبرنگار این روزنامه درگزارش خود نوشته است که معمولا هنگامیکه یك نخست‌وزیر با مشکلات بزرك داخلی روبرو شود هرگز جرات خارج شدن ازپایتخت را بخود نمیدهد درحالیکه خروشچف نخست‌وزیر شوروی در گرما گرم شایعات مربوط به امکان برکناری وی در کشورهای غربی از مسکو خارج شده و به روسیه سفید رفته است .

ملاقات باگومولکا

خبرنگار اونتیا در گزارش خوداضافه کرده است که خروشچف در «برست» واقع درمرز لهستان و شوروی با گومولکا رهبر حزب کمونیست لهستان ملاقات کرده و پیرامون مسائل مربوط به اردوگاه سوسیالیسم مذاکرات دوستانه‌ای انجام داده است.

در گزارش روزنامه اونتیا از مسکو سپس اضافه شده که درحال حاضر یك کنفرانس سیاسی و تشکیلاتی در کمیته مرکزی حزب کمونیست شوروی جریان دارد ووظیفه آن مذاکره درباره امکانات تلفیق سریع تر همه تصمیمات متخذه در کنگره بیست‌ودوم حزب کمونیست اتحاد شوروی در تمام زمینه‌های ممکن میباشد .

«اونتیا» می‌نویسد شایان توجه است که این کنفرانس سیاسی و تشکیلاتی کمیته مرکزی حزب کمونیست شوروی درست درموقعی برگزار میشود که بعضی از شخصیت های برجسته غرب ومحافل غربی راجع به تحولات قریب‌الوقوعی در کرملین صحبت میکنند وسعی دارند افکار عمومی کشور های خودرا متقاعد نمایند که بزودی سیاست داخلی وخارجی خروشچف دستخوش آشفتگی های بزرك خواهد گردید .

ماجرای مولوتف

اگرفراموش نکنیم جنجال تبلیغاتی غرب درباره تحولات قریب‌الوقوع شوروی مصادف با زمانی بود که اسم مولوتف وزیر خارجه اسبق شوروی باردیگر برسر زبانها افتاد .

خبرنگاران غربی که درمسکو اقامت دارند از ماجرای مولوتف چنین نتیجه گرفتند که هرگاه گزارش مربوط به عدم بازگشت اوبه‌وین قادرست بوده باشد دراین صورت معلوم میشود که او و گروه ضد حزبی وی درمبارزه علیه نئولوژیکی برخروشچف پیروزشده ووضعیوی بهتراز خروشچف است و بنابراین تصمیمات کنگره بیست‌ودوم حزب کمونیست شوروی که استالینیسم را شدیدا محکوم کرده بود دچار شکست شده است .

خبرنگار روزنامه «اونتیا» در گزارش خود تاکید کرده است که تمام شایعاتی که راجع به مولوتف منتشر شده ابتدا درون پایتخت اطریش ساخته وپرداخته میشود و سپس به مسکو میرسد کما اینکه دولت شوروی تاکنون بهیچ وجه اعلامیه رسمی در باره مولوتف منتشر نکرده است .

کنفرانس حزبی

لندن ـ آسوشیتدپرس ـ ۱۹ ژانویه ـ گزارش مربوط به تشکیل یك کنفرانس تشکیلاتی وسیاسی از طرف کمیته مرکزی حزب کمونیست شوروی در لندن بااهمیت تلقی شده است .

محافل لندن اظهار عقیده کرده‌اند که ممکن است تشکیل این کنفرانس باشایعاتی که در این روزها پیرامون تشدید مبارزات داخلی درمسکو بخاطر کسب قدرت برسرزبانها افتاده ارتباط نزدیك داشته باشد .

گزارشهائی که به لندن رسیده حاکیاست که کنفرانس مذکور روز ۵ شنبه گذشته نیز ادامه داشته‌است، گفته میشود که یکی از بزرگترین وظایف این کنفرانس رسیدگی به نظرات گروه ضد حزبی ومولوتف و دستیاران دیگروی درموردنرمی بیش‌از اندازه سیاست شوروی دربرابر غرب است .

رادیو مسکو شب گذشته گزارش داد که نمایندگان کمیته مرکزی که در این کنفرانس شرکت کرده‌اند گزارشهائی درباره مسائل زیر استماع نموده‌اند

۱ـ وظیفه سازمانهای حزبی درمورد بهبود بیش‌از پیش کارهای تشکیلاتی حزب .

۲ـ وظیفه حزب وشعب مختلف آن درمورد اجرای بیش‌از پیش تصمیمات متخذه از طرف کنگره بیست‌و دوم حزب کمونیست شوروی .

۳ـ کوشش برای شرکت دادن بیش ازپیش توده‌های مردم در کارهای حزبی

حمله به استالین

روزنامه پراودا درشماره روز جمعه باردیگر استالینیسم و تغییراستالین را ازماتریالیسم تاریخی مورد حمله قرار داده ونوشته است که استالین نقش حزب کمونیست رادرانقلاب ۱۹۰۵ روسیه بیش‌از اندازه خوار و کوچك کرده است .

جلوگیری از حمله

مسکو ـ روزنامه پراودا ارگان حزب کمونیست شوروی امروزبرای نخستین بار فاش کرد که شوروی در سال ۱۹۶۰ دولت چین کمونیست را از دست زدن باقدامی که کم بود منجر به یك بحران بزرك‌درخاور دور ودرتمام جهان گردد بازداشته است .

گو اینکه هدف کلی روزنامه‌پراودا ازافشای این موضوع در شرایط کنونی حمله به سیاست چین کمونیست‌ودفاع از سیاست همزیستی مسالمت آمیز خروشچف بود معهذا این موضوع که دولت پکن قصدداشته بیك اقدام‌نظامی در خاوردور دست بزند مورد توجه‌دقیق ناظران سیاسی قرار گرفته است .

دولت پکن تا کنون بارها اخطار کرده است که فرمز قطعه‌ای ازخاك چین است و باید بچین باز گردد..

در ژوئن سال ۱۹۶۰ که بمباران جزایر کموی و ماتسوبه منتهای‌شدت خود رسید بنظر میرسید که پکن‌خود را آماده حمله به فرمز میدانست و شاید هم اقدامات لازم برای آغاز این حمله بعمل آورده بود . اما نه‌تنها در آن سال بلکه‌در سال ۱۹۶۱ نیز اتفاقی روی‌نداد و چین کمونیست کم‌کم از شدت‌بمباران جزایر کموی و ماتسوبطور محسوسی کاست.

انصراف ناگهانی چین کمونیست‌از حمله فرمز در شرایط مساعد آن‌روز این پرسش را پیش آورده است که چه عاملی سبب شد که کمونیستهای چین از پیاده کردن نیرو در فرمز منصرف شوند؟ و در نقشه‌های‌خودنسبت به فرمز تجدید نظر کنند ؟ ...

هنوز پاسخ دادن باین پرسش‌دشوار است ولی این موضوع قابل توجه‌است که شورویها ازاینکه توانسته‌اند چین کمونیست را رام کنند و آنها را از دست زدن باقدامات شدید بازدارند بر خود می بالند و آنرا ثمره تز همزیستی مسالمت آمیز خروشچف میدانند .

بنظر میرسد که پراودا با انتشار مقاله امروز خود درباره چین‌کمونیست خواسته است احساسات کمونیستهای کشورهای مختلف را بر ضد مائوتسه تونك تحریك کند و ثابت کند که سیاست مائوتسه تونك چه خطرات بزرگی برای صلح دارد .

درانتظار فعالیت

مسکو ـ آسوشیتدپرس ـ ۱۹ ژانویه ـ دیپلمات های عالیرتبه غربی امروز اظهارداشتند که آنهادر انتظار شروع یك سلسله فعالیت های بسیار شدید سیاست خارجی شوروی در آینده نزدیك هستند .

ظاهرا رکود ورخوت بیش ازاندازه وکم‌سابقه سیاست خارجی شوروی در روز های جاری بزرگترین دلیلی است که انتظار حدوث تحولات بزرك وقریب‌الوقوع رادرشوروی توجیه میکند.

یك دیپلمات عالیرتبه غربی اظهار داشته‌است که‌در شوروی هرگز اتفاق نیافتاده است که کرملین به‌اندازه امروز وارد یك دوران اسرار آمیز سکوت ورکود شود واین سکوت تحول انفجار آمیزوبزرگی بدنبال نداشته باشد .

ناظران غربی اظهار میدارند که مولوتف وزیر خارجه اسبق شوروی برخلاف گزارشهای جاری طبق دستور دولت شوروی دربازگشت به‌وین تاخیر نکرده بلکه خوداو که رهبر گروه طرفدار استالین در حزب کمونیست شوروی میباشد از رفتن به‌اطریش امتناع کرده است .هرگاه این نظر درست باشد به‌عقیده‌ناظران غربی‌وضع خروشچف بیش‌از اندازه وخیم خواهد بود .

بالحن ملایمتر

مسکو ـ یونایتدپرس ـ ۱۹ ژانویه ـ پلوتو پوسپلوف رئیس موسسه مارکسیسم لنینیسم شوروی ضمن مقاله‌ایکه درشماره اخیر روزنامه‌پراودا ارگان حزب کمونیست شوروی انتشار یافته باردیگر استالین را بالحن‌ملایم تری مورد انتقاد قرارداده است .

پوسپلوف نوشته است که‌استالین درزمان قدرت‌خود سعی داشت بعضی‌از کارهای لنین را کوچك جلوه دهد و علاوه‌برآن انتخاب استالین به مقامی هم‌طراز لنین درکمیته مرکزی حزب کمونیست شوروی‌غیرقانونی ونادرست بوده است .

شرکت فورتسوا

مسکو ـ رویتر ـ ۱۹ ژانویه ـ روزنامه فرهنك شوروی ارگان وزارت فرهنك اتحاد شوروی روز جمعه گزارش داد که‌بانو یکاترینا فورتسوا وزیر فرهنك این کشور که‌هفته گذشته بخاطر بیماری دربیمارستان بستری شده‌بود روز ۵ شنبه گذشته در کنفرانس سیاسی ـ تشکیلاتی کمیته مرکزی حزب کمونیست شوروی شرکت کرده است .

فورتسوا درماه اکتبر گذشته از عضویت هیئت رئیسه کمیته مرکزی حزب کمونیست شوروی برکنارشده است .

شوروی دیپلماتهای اسرائیل را متهم بجاسوسی کرد

مسکو ـ خبرگزاری فرانسه ـ روزنامه «ترووود» ارگان سندیکاهای شوروی در مقاله‌ای تحت عنوان «جاسوسی زیر نقاب صهیونیسم» دیپلماتهای اسرائیل در شوروی را متهم کرده است که بفعالیتهائی بر ضد رژیم شوروی دست میزنند .

روزنامه ترووود مینویسد مادلایلی که بر اسناد متکی است دراختیار داریم که دیپلمات های اسرائیل به کنیسه میروند تا از جاسوسان خود اطلاعاتی بدست آورند .

این روزنامه مینویسد دیپلماتهای اسرائیلی در کنیسه به عوامل خود دستورات لازم میدهند وآنها را به جاسوسی بر ضد رژیم شوروی‌وامی دارند .

روزنامه ترووود منشی اول‌سفارت اسرائیل در مسکو را متهم کرده است که در شوروی بفعالیت جاسوسی مشغول است .

این روزنامه مینویسد فعالیت دیپلماتهای اسرائیل در مسکوتحت نظر امریکا اداره میشود .

عراق درمناسبات خود باامریکا وانگلیس تجدیدنظر میکند

هاشم جواد

بغداد ـ خبرگزاری فرانسه ـ رادیو بغداد اعلام کرد که سفیر کبیر عراق در عمان به‌بغداد فرا خوانده شده‌است .

رادیو بغداد اضافه کرد پس از برقراری مناسبات دیپلماسی بین اردن وکویت دولت عراق تصمیم گرفت سفیر کبیرخودرا از عمان فراخواند .

تصمیم مبنی‌براحضار سفیر کبیر عراق از اردن در تعقیب بیانات‌اخیر وزیرامورخارجه عراق صورت گرفت

هاشم جواد چند روز قبل اعلام نمود حکومت عراق مجبور است‌در مناسبات دیپلماسی خود باکشور هائی که دولت کویت را برسمیت شناخته و مناسبات دیپلماسی بااین سرزمین برقرار کرده‌اند تجدیدنظر کند .

تجدیدنظر میکند

بغداد ـ خبرگزاری رسمی عراق اعلام کرد تصمیمی که دولت‌عراق نسبت به‌اردن اتخاذ کرده پس از مذاکراتی که بین هاشم جواد و سفیرکبیر اردن صورت گرفت بعمل آمد .

خبرگزاری عراق اضافه کرد که وزیرامورخارجه عراق همان روز و احتمالا برای همین منظور روسای هیئت‌های دیپلماسی انگلستان ، امریکا ، عربستان سعودی را نیز به‌وزارت امورخارجه فراخوانده و مذاکراتی باآنها بعمل آورده‌است.

خبرگزاری عراق اینطور وانمود میکند که ممکن است عراق بزودی درمناسبات دیپلماسی خود بالندن، واشنگتن ،ریاض تجدید نظرکند.

مناسبات باسوریه

دمشق ـ در دمشق برای سفر هیئت نمایندگی عراق بریاست‌هاشم جواد وزیرامورخارجه آن کشوربه دمشق اهمیت خاصی قائل‌اند.

قرار است هاشم جواد وهمراهان روز یکشنبه (فردا) وارد دمشق‌شود.

هیئت مزبور رسما ماموراست که ازطرف‌حکومت عراق به‌ناظم‌القدسی رئیس جمهوری سوریه بخاطر انتخاب وی بریاست جمهوری دمشق‌تبریك گوید . اعضای هیئت مذکورنظامی و غیرنظامی هستند .

امادرمشق گفته‌میشود که‌اعضای حکومت سوریه‌از حضوروزیرامور خارجه‌عراق دردمشق‌استفاده‌خواهند کرد تامشترکا وضع کلی خاورمیانه‌و مناسبات اقتصادی سوریه و عراق را مورد مطالعه قراردهند .

مرز وجود ندارد

بغداد ـ حکومت عراق اسنادی از طریق‌وزارت امورخارجه خودانتشار میدهد که بموجب آنها کویت‌جزئی از سرزمین عراق‌است .

منابع صلاحیتدار تائید میکنند که یکی از این اسناد راهنمای جهانگردی خاورمیانه عربی است که درسال ۱۹۵۸ توسط جامعه عرب انتشار یافت و درآن بوضوح گفته شده‌است که کویت جزئی از خاك عراق است و هیچگونه مرز واقعی بین کویت و عراق وجود ندارد.

عبدالخالق حسونه دبیرکل‌جامعه عرب مقدمه‌ای‌براین‌سند نوشته‌وخاطر نشان ساخته است اولین ساکنین کویت از بدوی ها وماهیگیران بوده‌اند و نام کویت نشان میدهد که این سرزمین جزئی از خاك عراق بوده‌است زیرا کویت اسم کوچك شده عراق‌یعنی «کو» میباشد.

شرکت سهامی اتوتوکل

انواع اتوبوسهای مدرن آخرین سیستم بظرفیت‌های مختلف برای خانواده‌ها و مؤسسات دولتی وبنگاههای فرهنگی بطور در بست جهت مسافرت بشهرستانها وبازدیدهای علمی ویا گردش در شهر احتیاج باشد موجود دارد نشانی میدان گمرك تلفن ۲۷۷۹۷ میدان ۲۴ اسفند پناهگاه ۴۴۰۶۱

۴ـ۱ ۳۳۵۸۶

خراج سالیانه کفش فردوس

تادهم بهمن‌ماه ادامه دارد

کفشهای ۷۰۰ تا ۸۵۰ ریالی

فقط ۴۸۰ ریال

کفش فردوس ـ خیابان‌شاه‌وشاهرضا

۱ـ۶ آ ـ ۳۴۹۹۶

یك شبکه بین‌المللی قاچاق هروئین بدام افتاد و:

۱۱ کیلو هروئین کشف شد

نیویورك ـ خبرگزاری فرانسه ـ امروز یك شبکه بزرك بین‌المللی مواد مخدره در نیویورك کشف‌شد.

کشف این شبکه براثر حمله دسته جمعی نیروهای پلیس به‌بعضی محلات نیویورك صورت گرفت .

ریاست این شبکه بزرك که توسط‌پلیس‌نیویورك کشف شده‌باسه نفرامریکائی و دونفر فرانسوی‌بود.

فرانسویان یکی صاحب یك‌بار در پاریس است و دیگری گوینده رادیو تلویزیون فرانسه میباشد .

پلیس موفق بکشف یازده کیلو هروئین بارزش سه میلیون ونیم‌دلار گردید .

این مواد مخدره از منزل سه‌نفر امریکائی کشف شد و گفته‌میشود توسط اتومبیل «انزلوین» گوینده رادیو تلویزیون فرانسه یك هفته قبل به‌اتازونی وارد شده‌بود .

«انزلوین» درباز جوئیهای مقدماتی به‌پلیس اظهار داشت که در این ماجرا بیگناه است .

دهفرمان

بلیط ده‌فرمان ارزان شد

ازامروز باتهیه یك بلیط میتوانیداز هردو قسمت فیلم عظیم ده فرمان دیدن کنید

درچند هفته گذشته عده زیادی کتبی و حضوری و تلفنی تقاضاکردند برای آنهائیکه بعلت گرفتاری مالی‌موفق نشده‌اند فیلم ده فرمان را در مولن روژها به‌بینند ترتیبی داده شود تا درمقابل خرید یك بلیط بتوانند ازهردوقسمت فیلم استفاده‌کنند. لذا برای ارضای خاطر آن عده از امروز می‌توانید فقط باخرید یك بلیط در کلیه سینماهای مولن روژ (مولن‌روژ ـ مهتاب ـ کریستال ـ برلیان ـ اسکار ـ زهره) هر دو قسمت فیلم (ده فرمان) را مشاهده فرمائید.

یك راه جدید برای نابودی بشریت!

دهسال دیگر میتوان کرات آسمانی رابرزمین کوبید!

واشنگتن ۱۸ ـ ژانویه ـ خبر گزاری فرانسه ـ «اندریج کول» یکی از دانشمندان آزمایشگاه فضائی شرکت جنرال ـ الکتریك امروز اظهار داشت که ازسال ۱۹۷۰ میتوان کره زمین‌را با منحرف کردن یکی از کرات سماوی بمباران کرد ودر آن واحد یك قاره کامل رااز بین‌برد.

کول گفت نتیجه‌ای که‌در این گونه بمباران ها گرفته میشود معادل بااثر تخریبی چندین میلیون بمب هیدرژنی خواهد بود .

کول گفت برای‌منحرف کردن‌کره آسمانی‌کافی است که‌چند فشانوردرا بآنجا بفرستیم تابا کار گذاشتن بمب های‌ساعت شمار آن را از مسیر اصلی خودمنحرف‌ساخته وبمنطقه‌ای که‌قبلادر نظر گرفته شده است روانه سازند .

کامیل شمعون گفت:

من درکودتا شرکت نداشتم

بیروت ـ خبر گزاری فرانسه ـ بموجب یك اعلامیه رسمی در ۲۴ ساعت اخیر ۲۸۴ نفر دیگر از اعضای حزب مردم سوریه در لبنان بازداشت شده‌اند .

در اعلامیه اضافه شده که مقادیر زیادی سلاح نیز بدست نیرو های انتظامی افتاده است .

وزیر کشور سوریه در این اعلامیه خاطر نشان ساخته است کسانی که موفق به باز داشت سروان سابق «فواد الخوری» شوند ۲۵۰۰۰ تا ۵۰ هزارلیره لبنانی‌پاداش‌دریافت‌خواهند داشت .

حقیقت ندارد

کامیل شمعون رئیس جمهوری پیشین لبنان امروز این شایعه را که وی با کودتای اخیر لبنان ارتباط داشته است تکذیب کرد .

مطبوعات علنا شمعون را متهم به توطئه بر ضد دولت لبنان میکنند و مدعی هستند که پلیس این کشور شمعون و پنج تن دیگر از شخصیت های لبنانی را تحت نظر قرار داده و مانع از خروج آنها از لبنان شده است شمعون ضمن یك نامه سرگشاده که برای رشید کرامی نخست وزیر لبنان نوشته تاکید کرده است که اتهاماتی که به وی نسبت میدهند حقیقت ندارد .

ازصبح دوشنبه درسینماهای ایران ـ دیانا ـ میامی ـ تهران

ازچاله به چاه ـ از چاله به چاه ـ از چاله به چاه ـ ازچاله به‌چاه

شما برای آنکه دندانهای تمیز زیبا واستوار داشته باشید هر روز بعد آنها را مسواك میزنید ولی آیا میدانید که :

در هر بار مسواك زدن میلیونها میکرب از راه دهان وارد بدن خود میکنید ؟

ودراینجاست که مثل معروف‌ازچاله بچاه‌مصداق پیدامیکندزیرامسواك شما یا بدون محفظه‌است واگر محفظه داشته باشد طوری نیست که بتواند مسواك را از آلودگی بمیکرب حفظ کند .

مسواك طبی امپایر

راکه با موی طبیعی واز استخوان نشکن تهیه شده است میتوان یکساعت در آب صددر جه جوشاند و یا قبل از مسواك کردن دهان بوسیله آب جوش میکربهای آنرا از بین برد بدون آنکه مسواك کج شود و یاعیب و نقصی پیدا کند .

امپایر تنها مسواکی است‌که چنین خاصیتی دارد

با خرید مسواك طبی امپایر سلامت خود را بیمه کنید

نمایندگی فروش:

۱ـ مغازه منصور کنگاوری ـ دالان ماهوت فروشها ۲ـ داروخانه‌رخشا ـ دروازه دولت ۳ـ داروخانه دکتر صلوتی ـ مخبرالدوله ۴ـ داروخانه مدیکال ـ خیابان پهلوی ـ روبروی سینما امپایر وکلیه داروخانه‌های کشور .

ازچاله به چاه ـ از چاله به چاه ـ از چاله به چاه ـ ازچاله به‌چاه

صابون رختشوئی ایران هر قالب ۵ ریال

اولین صابونی استکه ۲۲ سال پیش بارعایت کامل‌اصول فنی در کارخانه گلیسرین و صابون ساخته شده‌و دراین مدت رضایت مصرف کنندگان‌محترم رافراهم کرده است.

صابون رختشوئی ایران در حال حاضر در صندوقهای یکصد قالبی بسته بندی شده واز قرار هر صندوق پانصد ریال و هر قالب ۵ ریال بمصرف کنندگان‌محترم عرضه میشود.

برای خرید کلی و جزئی در تهران بمغازه های معتبروفروشگاههای شرکت مواد غذائی وشیمیائی ایران ودر شهرستانها بنمایندگان زیر :

۱ـ اصفهان ـ سه راه دادگستری ـ اخوت
۲ـ مشهد ـ سرای ازبکها ـ شریفان
۳ـ شاهی ـ فلکه ـ معتمد
۴ـ اهواز ـ پاساژ علیزاده ـ گلسرخی
۵ـ کرمان ـ خیابان شاهپور ـ اجله
۶ـ رشت ـ سبزه میدان ـ گرگانی
۷ـ ورامین ـ میدان ثریا ـ فرجی
۸ـ ورامین ـ شرکت‌تعاونی ـ کارخانه روغن‌کشی‌ورامین
۹ـ قم ـ بازار ـ سلطانی
۱۰ـ تربت حیدریه ـ خیابان پهلوی ـ قدس
۱۱ـ تبریز ـ خیابان پهلوی ـ تواضع
۱۲ـ آبادان ـ فلکه الفی ـ نصرالهی
۱۳ـ اراك ـ سرای کتابفروشها ـ نبوی
۱۴ـ شمیران ـ سوپر مارکت شمیران

مراجعه فرمایند ضمنا برای سایر شهرستانها نماینده‌فعال پذیرفته میشود .

فروشگاه شماره ۱ ـ میدان بهارستان
فروشگاه شماره ۲ ـ خیابان آمل ـ کوچه دقت
فروشگاه شماره ۳ ـ خیابان مازندران ـ مقابل‌بیمارستان بوعلی
مرکز شرکت ـ خیابان آمل ـ کوچه دقت تلفن های ۷۰۸۶۸ ـ ۷۰۸۶۹

۶ـ۱ ۳۳۵۱۸ـ۱

طی یك کودتای تازه نظامی :

حکومت کودتای دومینیکن ساقط شد

امریکا اعلام‌کرد حکومت جدید را برسمیت‌خواهدشناخت

مردم دومینیکن در جریان اعتصاب بزرك ضد دولتی یك کامیون را در دومینیکن متوقف‌کرده‌اند

سن‌دومینیکن ـ خبرگزاری فرانسه دیروز کودتای جدیدی در سن دومینیکن روی داد و شورای نظامی را که پیروز تشکیل شده بودمنحل کرد .

شورای دولتی که براثرتشکیل شورای نظامی منحل شده بودمجددا برقرار شد تنها یك نفر از ۷ نفر اعضای شورای دولتی که از ٦ژانویه گذشته دومینیکن را اداره میکردند در شورای جدید شرکت ندارد وآن پرزیدنت بالاگر است که جانشین دیکتاتور معروف دومینیکن رافائل تروخیلو شده بود که در ماه مه گذشته بقتل رسید .

از طرف دیگر مرد نیرومندی که پرزیدنت بالاگر باو تکیه داشت یعنی ژنرال «اشاوریا» وزیر نیروهای مسلح پس از آنکه در کودتای‌قبلی شرکت کرده بود باز داشت گردید کودتای جدید در دومینیکن باکمك افسران نیروی هوائی صورت گرفت‌و درپایگاه‌هوائی «سن‌ایزیدرو» که چهار نفر از اعضای شورای سابق دولتی باز داشت بودند بوقوع‌پیوست

آزاد شدند

دیروزسه‌نفرازافسران‌برهبری‌سرگرد «رافائل‌فرناندز» همراه‌ژنرال«اشاوریا» به پایگاه مزبور رفتند .آنها فورا نزد چهار نفر بازداشتی رفته وبه‌آنها اعلام کردند که آزاد هستند .

در این هنگام سرگردفرناندز بطرف ژنرال «اشاوریا»برگشته ودر حالیکه مسلسل خود را در دست داشت او و همراهانش را نیز خلع سلاح کرد .

سپس به فرمان سرگرد رافائل فرناندز تانکها پایگاه را محاصره کردند وفورا افسران و خلبانان این پایگاه گرد هم آمده و طرفداری‌خود را از کودتای جدید اعلام داشتند .

اعضای شورای دولتی بمحض آنکه آزاد شدند همراه نیروهای مسلح به کاخ ملی رفته ودر آنجاسوگند وفاداری یاد کردند .

«رافائل‌بونلی» که قبلا سمت معاون نخست وزیر دومینیکن راعهده‌داربود به ریاست جمهوری دومینیکن برگزیده شد .

«رافائل‌بونلی» در اولین اعلامیه خود خاطر نشان ساخته که من بعنوان فرمانده نیروهای مسلح ورئیس جمهوری دومینیکن کسانی راکه مارا آزادساختند موردعنایت‌قرارمی‌دهم.»

بموجب اخبار تائید نشده دیشب مجددا دردومینیکن حوادثی روی داد که موجب کشته شدن دونفرگردید بمحض آنکه مردم‌دومینیکن‌دریافتند که مجددا شورای دولتی برقرار شده در خیابانها دست به شادی و شعف زدند و شروع بخواندن سرود ملی دومینیکن کردند .

امریکا برسمیت میشناسد

واشنگتن ـ یونایتدپرس ـ دراشنگتن اعلام‌شد که دولت آمریکادولت‌جدید دومینیکن را برسمیت‌خواهدشناخت. دولتی که دو روز قبل روی کارآمده بود از طرف آمریکا مورد تائیدقرار نگرفت .

گیزنگا ناپدید شده است

آیاجانشین‌لومومبانیز بسرنوشت‌رهبرخودگرفتارگردیده‌است؟

لئوپولدویل ـ رویتر ـ ۱۷ژانویه ـ امروز اعلام شدکه سازمان ملل در هفته گذشته تقاضای گیزنگامعاون نخست‌وزیر کنگو را دایربراینکه تحت حمایت سازمان ملل قرارگیرد بعلت اینکه خطری برای جان وی وجودنداشته ردکرده‌است .

سیریل آدولا نخست‌وزیر کنگو نیز تاکید کرده بود که خطری جان‌گیرنگا را تهدید نمیکند .

نا پدید شده ؟

لئوپولدویل ـیونایتدپرس ـ ۱۹ ژانویه ـگزارشهائی بسازمان ملل رسیده مشعر براینکه‌گیزنگاناپدید شده‌است .

گفته می‌شود که نگهبانان‌گیزنگا را ازخانه‌وی به‌نقطه دیگری که معلوم نیست منتقل کرده‌اند .روز گذشته ناگهان نگهبانان اطراف خانه گیزنگا که‌وی در آنجا تحت نظربوده پراکنده شده‌اند.

منابع سازمان ملل تاکید کرده‌اند که شایعه بقتل رسیدن گیزنگا نادرست‌است .

چومبه جانشین گیزنگا؟

لئوپولدویل ـ یونایتدپرس ـ ۱۸ ژانویه ـ سفر ناگهانی موئیزچومبه به‌برازاویل پایتخت کنگوی سابق فرانسه توجه محافل غربی را جلب کرده‌است . گفته می‌شود که‌سفر چومبه به‌برازاویل‌باظهارات اخیر آدولادایر براینکه‌شایدیك‌شخصیت کاتانگائی را بجای گیزنگا به معاونت خود منصوب کند ارتباط دارد و احتمالا شخص چومبه به معاونت آدولامنصوب‌خواهدگردید.

۱۰ نفر دیگر

الیزابت‌ویل ـ آسوشیتدپرس ـ ۱۹ژانویه ـ مطران کلیسای کاتولیکی کنگو امروز اظهار داشت که‌علاوه بر۱۸ مبلغ مسیحی که بدست سربازان‌ارتش‌مرکزی کنگودرشمال کاتانگابقتل‌رسیده‌اندازهفته گذشته راجع‌بسرنوشت ۱۰کشیش دیگر نیز خبری دردست نیست .گفته می‌شود که این ده نفر نیز بوسیله سربازان یاغی کنگوبقتل‌رسیده‌اند.

الیزابت‌ویل ـ آسوشیتدپرس ـ ۱۹ژانویه ـ منابع‌سازمان‌ملل‌امروز تائید کردند که روز پنج ـ شنبه گذشته سربازان یاغی ارتش مرکزی کنگو به‌شهرباگیوا واقع‌درشمال کاتانگا حمله کرده وعده‌ای از دختران دانش‌آموز را در یکی ازمدارس دخترانه آن شهر کشته وزخمی کرده‌اند .

درگزارش گفته شده که کشته شدگان همگی سیاهپوست بوده‌اند و ظاهرا فرماندهی سربازان یاغی‌را یکی از افسران وفادار به‌گیزنگا عهده‌داربوده‌است .

یك سخنگوی سازمان ملل در کنگو امروز اظهارداشت که‌سرهنك آلفونس پاکای فرمانده نیرو های وفادار به‌آنتوان گیزنگا معاون معزول‌نخست‌وزیر کنگو که‌فرماندهی عملیات این نیروهارا برضد ارتش مرکزی کنگو درکنگولو کیندو دردست داشت‌روزپنج‌شنبه گذشته بازداشت شده‌است .

سازمان ملل به‌دولت کنگو قول داده‌است که‌هرگاه خطر جدیدی از طرف وفاداران‌به‌گیزنگاولومومبا تمامیت کنگو را تهدید کند نیرو های سازمان ملل باارتش مرکزی کنگو همکاری خواهند کرد.

ترکیه میخواهد بیکاری راریشه‌کن کند

آنکارا ـ آسوشیتدپرس ـ ۱۹ژانویه ـ عصمت‌اینونو نخست‌وزیر ترکیه دیشب اظهار داشت که‌بودجه جدید ترکیه بودجه‌ای برای تجدید حیات ملی‌است ودر آن توجه کافی به اجرای رفورم های کشاورزی وتوسعه صنعتی مبذول خواهد گردید .

بودجه ملی‌جدید ترکیه معادل۵۵۵ میلیون دلار امریکائی است .

اینونو طی دومین نطق رادیوئی‌خود اخطار کرد که‌وضع ترکیه ازلحاظ اقتصادی بسیار وخیم است .

ودرحال حاضر کشور ترکیه حتی ناگزیر است مقداری ازغذای روزانه خود را ازخارج وارد کند .

اینونو افزود که‌دولت ترکیه در سال جاری ۳۱۵ میلیون دلار از ۹ میلیارد دلارقروض خودرا بخارج‌خواهد پرداخت .

بیکاری ریشه کن میشود

آنکارا ـ۱۹ ژانویه ـخبرگزاری فرانسه ـدورنمائی که‌عصمت‌اینونو در برابر ملت ترك مجسم نمود چندان درخشان نبود . وی گفت از ماانتظار معجزه راندانشته باشید بلکه تنها کاری که‌از دست ما برمی‌آید کار و کوشش شبانه روزی است .

نخست‌وزیر ترکیه گفت که در تابستان آینده یك برنامه پنج‌ساله آماده خواهد شدو بااجرای این‌برنامه بیکاری در ترکیه ریشه کن خواهد شد .

وزیر دفاع امریکا اعلام کرد:

نیروی‌انتقامی‌امریکابرای‌نابودی سراسر شوروی کافی است

واشنگتن ـ یونایتد پرس ـ ۱۹ ژانویه ـ روبرت مك نامارا وزیر دفاع امریکا امروز هنگام دفاع از بودجه نظامی امریکا در کمیته نظامی مجلس سنای این کشور اظهار داشت که ایالات متحده ـ نیروی انتقامی کافی در اختیار دارد تا حتی‌پس از آنکه مورد حمله‌اتمی ناگهانی شوروی قرار گرفت تمام اتحاد شوروی را نابود کند .

وی‌گفت که وزارت دفاع‌تصمیم دارد تعداد موشك های قاره پیمای خود را به ۱۰۴۵ فروند یعنی‌هزار فروند بیش از تعداد کنونی آنها برساندوبرای ساختن تعدادبیشتری از زیر دریائی های پولاریس که قادر به پرتاب موشك هستند اقدام نماید .

وزیر دفاع امریکا افزود که احتمالا شوروی نیز تعدادی زیر دریائی پرتاب‌کننده موشك که‌چند فروند آن اتمی میباشند ساخته است .

مذاکره برای تحویل اسلحه از شوروی باندونزی

جاکارتا ـ یونایتد پرس ـ ۱۸ ژانویه ـ «سوباندریو» وزیر خارجه اندونزی شب گذشته درباره تحویل اسلحه روسی‌به‌اندونزی بامیخائیلوف سفیر کبیرشوروی در جاکارتا مذاکره کرد .

درباره جزئیات این ملاقات که طبق درخواست سفیرشوروی صورت گرفته بود اطلاعی داده نشده است.

زیر دریائی شوروی

جاکارتا ـ رویتر ـ ۱۹ ژانویه ـ محافل رسمی جاکارتا امروز حاضر به تایید خبر مربوط به ورود زیردریائی های شوروی در آبهای اندونزی نشدند .

در ماه‌مارس گذشته دولت‌اندونزی اعلام کرده‌بودکه بزودی معادل‌صدها دلار در برابر خریداری چند فروند زیر دریائی به دولت شوروی خواهد پرداخت .

هواپیمای هامر شولد هدف گلوله قرار گرفته بود ؟

ندولا ـ رویتر ـ ۱۹ژانویه ـیك پرستار بیمارستان ندولا روز جمعه به‌ماموران دولت رودزیای شمالی‌که راجع‌به‌مرگ هامرشولد دبیر کل فقید سازمان ملل تحقیق میکنند اظهارداشت که در روز ۱۷ سپتامبر سال گذشته چند لحظه پیش از آنکه هواپیمای حامل دبیر کل‌فقید سازمان ملل سرنگون گرددوی به چشم خود جرقه وشعله بزرگی‌رادر آسمان مشاهده کرده‌است .

پرستار مذکور گفت که‌گروهبان «بری جولیان » که تنها بازمانده سرنشینان هواپیمای‌حامل‌هامرشولد بود و چند روز بعد او نیز جان‌سپرد اظهاراتی کرده بود که تاحدودی حدس‌وی را دایربراینکه هواپیمای هامرشولد هدف گلوله قرار گرفته تایید میکرده‌است .

زن پرستار گفت که وی در همان روز به‌پلیس تلفن کرد و توصیه نمودکه عده‌ای برای‌تحقیق درباره سقوط هواپیمای هامرشولد به‌محل سقوط این هواپیما اعزام گردند .

عوارض کانال سوئز افزایش یافت

قاهره ـآسوشیتد پرس ـ خبر گزاری خاور میانه امروز گزارش داد که دولت مصرحق‌ـ العبور کشتی‌ها رااز کانال‌سوئز افزایش داده است .

بموجب تصمیم‌دولت قاهره‌هر کشتی خارجی که‌بیش‌از دوهزار تن ظرفیت‌داشته‌باشد بایدهنگام عبور از کانال سوئز ۲۸۰ دلار به‌دولت مصر بپردازد وهمچنین هرکشتی که‌به‌بنادرمصری پرت‌ـ سوئز و پرت‌سعید وارد میشود باید پنجاه لیره مصری بپردازد. قبلا عوارض‌رفت‌وآمد واستفاده از وسایل بندری کانال سوئز برای کلیه کشتیها ۱٤۰ دلار بود .

تمرکز نظامی هند در کشمیر

رم ـ رویتر ـ ۱۹ ژانویه ـ سخنگوی سفارت پاکستان در ایتالیا امروز اظهار داشت که این سفارتخانه گزارشی‌از وزارت خارجه پاکستان دریافت داشته که بموجب آن در چند هفته اخیر تعداد زیادی از نیروهای مسلح هندی در نظرآباد واقع در خط متارکه جنگ

در گزارش وزارت خارجه پاکستان هندو پاکستان متمرکز شده‌اند .

روزهای دشوار خروشچف

سال‌نو برای رهبری شوروی با دشواری آغاز شده است .شخص نخست وزیر و دبیر کل حزب کمونیست شوروی‌بار دیگر، پس‌از روزهای سخت‌سال ۱۹۵۷ ، در گیر مبارزه ای برای حفظ موقعیت خویش است .ودرهمان‌حال باچشم انداز تیره‌ای در جبهۀ داخلی، بلوك کمونیست وسیاست خارجی روبروست .

او برای جامعۀ شوروی مسائل بزرك تازه‌ای طرح کرده‌است ،اما برخلاف استالین قدرت بی‌منازع اجرای راه حلهای خودرا ندارد . در دستگاه حکومتی شوروی گروه استالینی ودردنیای کمونیست‌چین وآلبانی بااوبه مبارزه برخاسته‌اند، اگر نتایج شش سال اقدامات انقلابی اوبر تجدید سازمان‌جامعه وحکومت شوروی‌وبلوك کمونیست وتغییر روابط‌بادنیای‌غیرکمونیست همه درخشان بود، غم‌این مبارزه‌را نداشت .ولی چنین نیست .نخست وزیر شوروی‌بایدمسئولیت ناکامی های زیادی رابرعهده گیرد .

روسها نمی‌توانند تضادی را که بین حرکت اروپای غربی‌بسوی وحدت وشکاف روز افزون دنیای کمونیست وجوددارندندیده‌انگارند. اینکه بازار مشترك وارد دومین مرحلۀ خود میشود و انگلستان تصمیم به‌ورود درآن میگیرد و امریکادرپی‌همکاری باجامعۀاروپائی برمی‌آید گناه خروشچف نیست. ولی مبارزۀایدئولوژیك باچین و کشمکش با آلبانی مسلما ازاثر نوآوریهای اودر فلسفه و عمل کمونیستی است .

آنها که در آرزوی پیروزی سریع‌دنیای کمونیست‌برنظام‌غربی به‌همۀ محرومیتهاتن درداده‌اند ، نمی‌توانند نومیدی خود را پنهان دارند . کمونیستهابا صف‌متشتت قادر نیستند به جنك حریفانی بروند که‌هرروزگامی درراه وحدت سیاسی و اقتصادی برمی‌دارند . آشکار است که شوروی دیگر نمی‌تواند باایجاد رقابت در میان کشور های اروپای غربی خودرا فرمانروای آنان‌سازد.و بازآشکار است که‌احزاب کمونیست فرانسه وایتالیا ، غرق درمباحثات تندی که‌از تضادبین تعلیمات استالین، خروشچف ومائوتسه‌تونك برخاسته، کمتر ازهمیشه امکان روی کار آمدن درقلب‌بازار مشترك رادارند.

و خروشچف باید مسئولیت سیاست خودرا در برلین برعهده گیرد. اوباساختن‌دیوار اولبریخت ازسقوط آلمان شرقی جلوگیری کرده است. ولی اکنون بایددر عین تحمل بارسنگین هزینۀاضافی امور دفاعی (پنج‌میلیارد روبل‌بیش از سال گذشته) تهدیدات خود رادر مورد امضای قرارداد صلح‌با آلمان شرقی پس بگیرد .او از جانب مخالفین خود به نرمی و سازشکاری متهم میشود، بی‌آنکه دست‌کم بتواند از آثار زیانبخش افزایش هزینه‌های‌نظامی دراقتصاد شوروی جلوگیری کند .

اونیز مانندکندی بااین‌موقعیت دشوار روبروست که باید ظاهر سخت‌و مصمم رانگهدارد ودرعین حال تاحد برپاکردن آتش جنك پیش نرود . ولی اگر کندی با مردان معقولتری سروکار دارد ، خروشچف بارهبران چین‌روبروست که‌جنك رااجتناب ناپذیر و لازم می‌شمارند و جز مرحله‌ای در راه پیروزی جهانی کمونیسم نمیدانند

واینهمه درحالی است که‌روسها شروع کرده‌اند به نتایج عملی مبارزۀ ضداستالینی درزمینه آزادی های فردی وتوجه به‌صنایع‌مصرفی بیندیشند وضرورت‌تجدید سازمان عمیق‌تری را درجامعه شوروی‌مطرح سازند. وکشاورزی‌هنوز نقطه‌ضعف اقتصاد شوروی استو بار کمك به کشورهای کمونیست و دنیای آسیائی ـافریقائی به‌سبب رقابت مضاعف چین و بلوك غربی هر روز سنگین‌تر میشود .

خروشچف باید ثابت کند که شایسته ترین رهبران برای حل این مسائلی است که یاازاستالین به‌ارث برده وباخود پیش آورده است، اووارد مبارزه‌ای شده که همۀ منابع وامکانات متحدۀدنیای کمونیست برای آن کافی‌نیست، ودر همین شرایط باید شاهد اختلافات روز افزون درکشورخودو دراتحادیه‌ای باشد که زمانی چون تنی‌واحد جلوه میکرد .

اماحتی اگراو بتواند شایستگی خودرا ثابت کند ، همین که در نظر چینی‌ها و آلبانیها مهمترین مانع تجدید وحدت‌دنیای کمونیست بشمار میرود نقطۀ تاریکی در سرنوشت آینده اوست اگرقرار باشد دراین ماجرا کسی رافدای تامین وحدت چین وشوروی کنند اوبیش‌از مائوتسه‌تونك یاانورخوجه درمعرض خطر قراردارد .

داریوش همایون

یك استقبال بی سابقه

درچهار روز گذشته ۳۰ هزار نفر از فیلم خانم عوضی گرفتی کمدی ترین فیلم سال در سینماهای

ایفل ـ ونوس

پرسپولیس ـ مراد

دیدن کردند

وشما هم میتوانید از فیلم

خانم عوضی گرفتی !!

دراین سینماها دیدن کنید

شانسهای هفته ...

ساعت چهار بعدازظهر روز چهارشنبه بیست‌وهفتم دیماه ۱۳٤۰ چهارمین دوره بلیطهای جدیدبخت آزمائی ملی بایکمیلیون ریال جایزه ممتاز در حالیکه‌عده زیادی از مردم علاقمند تهران بجریان آن نظارت میکردند قرعه کشی شد و نتیجه آن بشرح زیر ازرادیو ایران اعلام گردید:

شماره (نه) برنده پنجاه ریال
شماره (چهل‌ویك) « صد ریال
شماره (دوصفرشش) (۰۰٦) « یکهزارریال
شماره (پنجهزار وبیست وسه) « پنجهزارریال
شماره (صفر ،پنجهزار ودویست‌وسی‌وهشت(۰۵۲۳۸) « سیصدهزارریال

بلیطهای شماره (۰۵۲۳۹) هریك برنده ده‌هزار وپنجاه ریال و بلیطهای شماره(۰۵۲۳۷)هریك برنده ده هزار ریال.

بلیط ممتاز (٦۷۲۷۲۳) برنده یکمیلیون ریال

بلیطهای شماره (٦۷۲۷۲٤)و (٦۷۲۷۲۲) هریك‌برنده صد هزار ریال

جایزه هستند

جریده شریفه اطلاعات

درشماره ۵۵٦۰ مورخه ۲٦ دیماه روزنامه کیهان بعنوان توضیح جناب‌آقای وزیر کشاورزی در باره لایحه اصلاح ارضی این مطلب درج گردیده(از جمله درکردستان‌مالکینی هستند که صدو چهل‌پارچه ملك‌دارند)اینجانبان که از هر جهة بامور کردستان واقفیم از وجود چنین افرادی بی اطلاع برای‌نمونه حتی یکنفر هم که مالك ۲۵پارچه آبادیهای محقر چند خانواری باشد وجود ندارد . این موضوع مانند موارد بسیار دیگری صرفا‌القاعشبهه وبرای انحراف از حقایق است استدعا مینماید جناب ایشان که قطعا طبق گزارش و اطلاع دقیق به چنین امری واقف گردیده‌اند اسامی‌مالکین‌مورد نظر را صریحا اعلام فرمایند .

رضا آسف ـمحمد عباسی ـعبدالله‌ایلخانی زاده‌ـ علی اشرف وزیری ـ غلامحسین اردلان‌ـ دکتر محمد هاشم وکیل ـمحمد حسن‌آصف وزیری ـ مهدی سنندجی ـعلی اشرف سنندجی ـغلامحسین فتح‌اللهی

تشکر و توصیه

بدینوسیله از جناب آقای **دکترعلی دانشی** جراح‌محترم بیمارستان نجمیه‌که درمورد عمل جراحی اینجانب نهایت‌توجه ومهارت را بخرج دادند صمیمانه تشکر نموده استفاده از حذاقت ومهارت این پزشك ماهر را بعموم هموطنان دردمند توصیه مینمایم آ ـ ۲۵۵۵۷ **منوچهر قره‌داغی**

شادی‌بخش‌ترین فیلم‌کمدی سال

برای اولین مرتبه مشهورترین زوج‌کمدی تلویزیون آمریکا «دان‌روان» و«دیك‌مارتین»شمارا برای‌تماشای بزرگترین شاهکارکمدی‌ـ آکسیون سال

ازهمین هفته **همای**

درسینما

دعوت میکنند

بزن‌بهادر

باشرکت: **مارتاهایر ـ لایف اریکسون**

پل‌اندرسن قهرمان بی‌رقیب سنگین وزن هالترجهان که باعملیات‌قهرمانی‌خودتوام‌بازدوخوردوشیرینکاری های قهرمانان داستان، شمارابرای دوساعت‌سرگرم واز خنده روده بر مینماید

پرزدوخورد ترین فیلم قهرمانی‌سال

اخلاقی دانشجوی دانشسرایعالی :

من دفاع میکنم !

وزارت فرهنگ را تخطئه نکنید ...

پس از پایان بیانات آقای کلانتر در بیستمین جلسه کرسی آزاد دانشجو آقای مسعودی مدیر اطلاعات اظهار داشت :

میخواستم یك تذکر دوستانه‌ای خدمت ناطق محترم بدهم و آن اینست که ما باید در این کرسی آزاد بیشتر مسائل عمومی را مطرح بکنیم تا مسائل شخصی وخصوصی بیانات حضرتعالی دو قسمت بود یك قسمت جنبه عمومی داشت ویك قسمت جنبه خصوصی داشت که مربوط بگرفتاری شخص خودتان بود .

بنده میخواهم از آقایان استدعا بکنم که هر وقت باین جریانات بر میخورند در روزنامه اطلاعات به خودبنده مراجعه بفرمائید وبنده با اشخاص مذاکره و صحبت میکنم و باین ترتیب رفع مشکل میکنیم. مقصود بنده اینست که ما این وقت کوتاهی را که هفته‌ای یکروز ویك ساعت ونیم میباشد بیشتر بمسائل مفید مملکتی ،مسائلی که واقعا مورد توجه عامه ملت است اختصاص بدهیم .

چون این مطالب منتشر میشود وحتی‌المقدور باید ازذکر اسامی اشخاص صرفنظر بشود که این کرسی جنبه خصوصی پیدا نکند زیرا اگر این کرسی جنبه‌خصوصی پیدا بکند رفته رفته ارزش معنوی خودش را از دست میدهد.

تابحال دو سه بار اتفاق افتاده که در اینجا اسم اشخاص برده شده وجنبه خصوصی پیدا کرده است و البته آقایان میدانند که چه عکس‌العمل‌هائی پیدا شده است .

اینست که بنده میخواستم از آقایان استدعا بکنم که مطلقا در اینجا اسم اشخاص گفته نشود و مسائل عمومی و کلی ومسائلی که مورد توجه مردم است گفته بشود که لااقل یك باری از دوش مردم بر داشته بشود .

مطالبی که اشعار فرمودید البته قسمت عمومی آن بسیار خوبست و باید آنرا منعکس کرد ولی آن قسمت هائی که جنبه خصوصی داشت که مثلا چرا فلان کس را قبول کردند ومرا قبول نکردند انعکاس آن صحیح نیست وبهرحال تکرار این حرفها در اینجا اصولا خوب نیست .

بنده خدمت آقایان عرض میکنم که اگر آقایان بامشکلاتی مواجه میشوند وجنبه شخصی دارد این مسائل شخصی را پشت این کرسی عنوان نکنند این کرسی برای حل مسائل شخصی و خصوصی نیست این برای طرح مسائل عمومی مملکت است این مطالبی که در اینجا گفته میشود چند صدهزار نفر مردم آنرا میخوانند وشایسته است آقایان توجه بفرمایند که از این کرسی واقعا استفاده معنوی وحقیقی بشود.

سه سال پیش ...

پس از اظهارات آقای مسعودی آقای اخلاقی دانشجوی دانشسرای عالی چنین اظهار داشت :

اطلاعات ۱۳۰۴

شنبه‌سی‌ام‌دیماه ۱۳۴۰ ـ شماره ۱۰۷۱۱

جلسه کرسی آزاد دانشجو

بیست ویکمین جلسه کرسی آزاد دانشجو در ساعت ۶ وسی دقیقه بعد از ظهر فردا در محل باشگاه اطلاعات واقع در خیابان شاهرضا ـ خیابان فرصت کاشی ۷۳ تشکیل میشود .

عموم دانشجویان علاقمند میتوانند با شرکت در این جلسه عقاید ونظریات خودرا پیرامون مسائل مختلف مملکتی بیان نمایند. تابلو نام نویسی ناطقین در ساعت ۶ بعد از ظهر نصب میشود.

ضیافت

در کانون مطبوعات

ازساعت ۵ بعد از ظهر روز پنجشنبه برای تجلیل ازخدمات آقای شجاع ملایری معاون وزارت کشور از طرف آقای صفی پور مدیر مجله امید ایران ضیافتی در باشگاه انجمن مطبوعات ایران برپا بود در این مجلس گرم ودوستانه ، ارباب جراید ، نویسندگان و سردبیران روزنامه ها و مجلات ، دکتر نصر شهردار تهران ، سرهنگ وثیق رئیس راهنمائی ورانندگی و چند تن از مدیران کل وزارت کشور حضور داشتند .

ضمن پذیرائی اشعاری که توسط آقای صهبا در مدح آقای ملایری سروده شده بود قرائت گردید ، آنگاه آقای ملایری طی سخنرانی کوتاهی بستگی خودرا به مطبوعات و خدمات مطبوعاتی خود اعلا م داشت .

اداره روزنامه اطلاعات

درشماره ۱۰۷۰۷ مورخ دوشنبه بیست و پنجم دیماه ۱۳۴۰ آن جریده شریفه صفحه ۱۳ ملاحظه شد شخصی بنام کلانتر خود رادانشجوی دانشگاه ملی‌ایران معرفی کرده‌ودر جلسه کرسی آزاد دانشجویان بیاناتی ایراد کرده است .با اینکه از مفاداظهارات او اطلاعی نداریم لزوما جهت استحضار عموم ودرج‌در آن جریده یاد آوری مینماید شخص نامبرده دانشجوی این دانشگاه نیست‌و طبق تصمیم شورای دانشگاه بعلت عدم صلاحیت در مهرماه سال جاری از دانشگاه ملی ایران اخراج گردیده است .

رئیس اداره دروس وامور دانشجویان ـ دکتر ملیحه ایمن

هفته گذشته دوست عزیز ما آقای سیفی فرمایشاتی ایراد داشتند که بنده قول دادم به مطالب ایشان جواب بدهم . یکقسمت از مطالب ایشان راجع به وضع فرهنك لرستان بود که بنده نیز مطالب خود را بیان میکنم .

بنده در جلسه قبل نیز اشاره کردم که وزارت فرهنك میگوید ما هنوز آدمی که مورد نظر و مورد اطمینان باشد باندازه کافی نداریم و الا مسلم است در میان هفتاد هزار نفر معلم حتما خوب زیاد هستند ، مقصود من فقط همین بوده است .

اما در موردسئوال آقای ضرابیان که‌راجع‌به دانشسرایعالی فرموده‌اند که اگر چنانچه آقای وزیر فرهنك اجاره سه‌سال را میدادند وساختمان تهیه میکردند بهتر بود. ولی نا‌گفته نماند که آقای وزیر فرهنك فعلی سه‌سال پیش‌هنوز وزیرفرهنك نشده بودند ، اکنون چند ماه بیشتر نیست که‌ایشان‌وزیرفرهنك شده‌اند بنا براین این ایراد برایشان نیست واین ایراد بمصداق این مثل است که میگویند :

«گنه کرد در بلخ آهنگری ـ بشوشتر زدند گردن مسگری !»

مبارزه با بیسوادی

در مورد مبارزه‌با بیسوادی‌خدمت اشخاص را با زبان میشود انکار کرد ولی مشاهده آثارو آمارموجود نشان میدهد که در سال گذشته اسما ۱۷۰۰ نفر در سال جاری‌اسما با وجود اینکه برای کلاسهای‌پنجم و ششم شبانه طبق دستور مرکز داوطلب گرفته نشده ۳۲۵۰ نفر در کلاسهای شبانه مشغول تحصیل میباشند . که اگر افراد نظامی مشغول تحصیل را بآنها بیافزائیم به ۷۳۵۰ نفر میرسند . البته اعضای شورای فرهنگی فرماندار کل و فرمانده لشگر بکلاسها رفته‌و تعداد داوطلب را ملاحظه کرده‌اند .

الیگودرز هم در حد خودش ۵۵۰ نفر نو آموز شبانه دارد و مسئله‌جن

بقیه در صفحه ۶

۷ بهمن

اولین روز حراج سالیانه کفاشی فرطوطی آغازمیشود

ازفرصت استفاده نموده کفش مورد نیاز خودرا هرچه زودتر تهیه فرمائید. لاله‌زارنو آ_۳۵۰۵۰ ۱_۵

آبگرم‌کن اتوماتیک گازی

هدیه جدید

جنرال

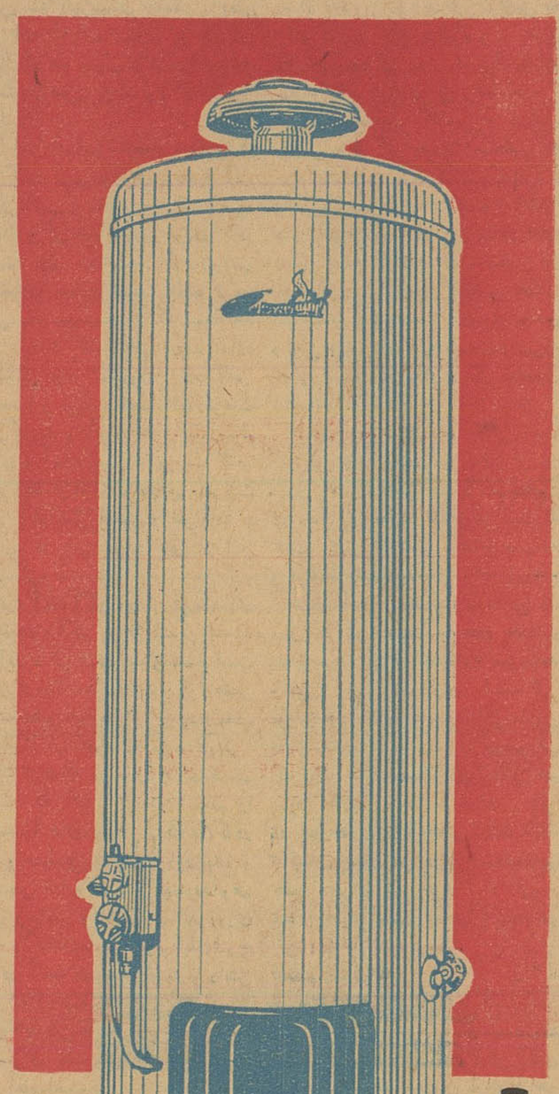

آوازه

یک قدم دیگر در راه مبارزه با مصنوعات خارجی وگرانی

آب گرم کن ۴۰ گالنی اتوماتیک گازی

به یک سوم بهای مشابه خارجی

خدمت بزرگترین محصول ماست

رئیس صنف خیاط درکرسی آزاد اصناف گفت :

شکاف بین کارگر و کارفرما از میان برداشته شد

* پیشنهاد میکنم کارگران پیشه‌وران طبقه بندی شوند .

* درشهرستانها کسی گوشش بمقرراتی که در مرکز وضع میشود بدهکار نیست !

*در رشت خیاطها رازندانی میکنند ...

آقای روستا

پس از پایان اظهارات رئیس شورایعالی اصناف در دوازدهمین جلسه کرسی آزاد اصناف که در تالار سخنرانی اطلاعات تشکیل شد آقای مسعودی مدیر اطلاعات اظهار داشت :

بنده اولا از کمی جا معذرت می خواهم و آقایان اظهار لطف میفرمایند واستقبال شایانی از این کرسی‌آزاد میکنند و باعث خجلت بنده میشوند.

ثانیا جناب آقای کوشانفر درضمن فرمایشات خودشان راجع به تاسیس کرسی آزاد اصناف در شهرستانها فرمودند خوشبختانه این‌اقدام راطبق نظر ایشان ما شروع کردیم ودر مراکز شهرستانها بوسیله نمایندگی های روزنامه اطلاعات‌اقدام شده است که کرسی آزاد هر هفته برای اصناف تشکیل بشود ما امیدواریم که بتوانیم خدمت خودمان را ادامه بدهیم و موفق بشویم باینکه مشکلات ومعضلاتی که اصناف‌محترم ایران درشهرستانها دارند باین کیفیت حلو فصل بشود

سپس آقای روستا رئیس صنف خیاط پشت تریبون قرار گرفت و چنین اظهار داشت :

بنده با اظهار تشکر از آقای مسعودی که برای سومین بار به بنده اجازه فرموده‌اند از این کرسی چند کلامی بعرض آقایان برسانم متشکرم .

خانه خود ما

اما اینکه فرمودند و از رفقای ما بعلت کمی جا معذرت خواستند میخواستم عرض کنم که رفقای ما این جا را خانه خودشان تصور میکنند و مطمئن باشید بعد از این جمعیت روز بروز هفته بهفته‌بیشتر از این خواهد بود چون رفقای ما از این کرسی آزاد واقعا نتیجه خوب گرفته‌اند و بهمین دلیل‌است که هر هفته تعدادشان بیشتر خواهد شد و جنابعالی نیز ناراحت نباشید و اگر دو ساعت رفقای ما سرپا بایستند مهم نیست اصل موضوع اینست که از این کرسی نتیجه گرفته بشود .

بنده میخواهم دو سه موضوع خیلی کوچك را بعرض آقایان برسانم و خوشبختانه چون آقای معتمدی معاون محترم وزارت کار در اینجا تشریف دارند و قبل از اینکه ایشان فرمایشی بکنند بنده مختصرا میخواهم بعرضتان برسانم که انشاءاله این عرایض بنده راهم در نظر بگیرند .

سمینار بیمه های اجتماعی

سازمان بیمه های اجتماعی سمیناری از نمایندگان کارگران و کار فرمایان تشکیل داد و اولیای امور سازمان بیمه‌های اجتماعی کارگران حضور داشتند البته‌این بجای‌خودش خیلی مفیدوموثر افتاد اولین‌نتیجه‌ای که ما از این سمینار گرفتیم اینبود که شکافی که مدتها بین کارگرو کار فرمابدون جهت ایجاد شده‌بود تقریبا از میان رفت . روز های‌اولی که چند نفر از نمایندگان شورا به سمینار معرفی شده بودندرفقای کارگرمان بایك چشم دیگری آنها را نگاه میکردند اما رفته رفته‌وقتی که ما پشت کرسی قرار گرفتیم و مطالب خودمان را گفتیم و رفقای کارگرمان هم توجه پیدا کردند که ماهیچگونه نظری‌نداریم ونمیخواهیم شانه از زیر بار مسئولیت خالی کنیم .

همه بیمه شوند

ما پیشنهاد کردیم و تمایل خود را نشان دادیم که همه کارگران بیمه بشوند آنها هم برادران ما هستند .ماهم کارگران دیروزبودیم و امروز کار فرما شدیم و فردانیز این آقایان کار فرما خواهند شد بنا براین باید این آقایان متوجه باشند که آنطوری که بنظرشان رسیده صحیح نیست منتها ما میگوئیم که باید امکانات روز راهم در نظر گرفت .

درسمینار گذشته‌ما عده‌کارفرمایان را بسه دسته تقسیم کردیم . یك دسته کارفرمای دولتی یك دسته نیمه دولتی و دسته دیگر هم ملی‌ـ یعنی پیشه‌وران .

آنهائیکه کارفرمای دولتی بودند بقول معروف‌از کیسه خلیفه‌بخشیدن برای آنها اشکالی ندارد چون سر صندوق دولت نشسته‌اند و صدی هیجده که سهل است اگر صدی بیست و چهار هم بدهند بجائی بر نمیخورد .

نیمه دولتیها که عبارت از بنگاه برق و سایر موسسات نیمه دولتی بود آنها هم حرارتی بخرج میدادند و میگفتند که ما صدی هیجده میدهیم ولی پیشه‌وران هم که ما بودیم گفتیم که ما هم حاضریم

بقیه در صفحه ۶

چلوکبابی فیروز

اول خیابان‌منوچهری‌مقابل سفارت انگلیس تلفن ۳۰۵۵۸۸

آ_۳۴۹۹۴

به یکنفر راهنمای زبان انگلیسی که کارهای پزشکی را عهده دار باشد احتیاج دارم آقایان اطباء و موسسات و اشخاصیکه دوستان ویاآشنایانی در لندن برای راهنمائی دارند لطفا تلفن ۷۲۱۷۳ یابهار کوچه آصف وزیری اطلاع دهند

آ_۲۵۴۹۷ عبدالعلی آصف وزیری

حراج سالیانه کشباف منصفی

ازپنجشنبه پنجم بهمن ـ شاه آباد کشباف منصفی

۲_۵ آ_۳۴۹۳۰

اولین حراج تریکو

درفروشگاه الفی و کهن بین چهارراه شاه وکاخ از پنجم بهمن ۲_۵ آ_۳۴۹۳۲

همیشه «آمالی» رابخاطر بسپارید

آمالی دیرتر از روغن موتورهای دیگر سیاه میشود

هنگام خرید روغن موتور آمالی

بمارك مخصوص روی قوطی کلمه آمالی توجه فرمائید

انتقاد

دکتر حسن صدر حاج سید جوادی

اصلاحات ارضی

تحدید مالکیت و خاتمه بخشیدن بوضع اسف‌بار کشاورزان وروستائیان که اکثریت مردم کشور مارا تشکیل میدهند یك امر لازم و غیر قابل‌اجتناب است

نباید انکار کرد که بسیاری از کشاورزان مادر شرایط نامطلوبی زندگی می کنند ، آنها از مزایای زندگی بشری در عصری که زندگی می کنند برخوردار نیستند و حتی از ابتدائی ترین وسائل و احتیاجات زندگی محروم می باشند .

بدیهی است وضع مزبور معلول سیستم و طرز مالکیتی است که مربوط بهزار سال قبل‌می باشد . بنابراین با تغییر شرایط فعلی و بر هم زدن اساس فعلی مالکیت هیچ عقل سلیم‌و بی نظری نمی تواند مخالف باشد . زیرا اساس کنونی مالکیت در کشور ما متزلزل است‌و دیر یا زود واژگون خواهد شد . حال چه مالکین بزرك بخواهند این حقیقت‌را درك کنند وچه نخواهند تاثیری در اصل مسئله‌ندارد اماباید دیدطرحی که‌برای‌اصلاحات ارضی‌وتعدیل مالکیت ریخته شده و دولت فعلی اجرای آنراوجبه همت خود قرار داده آیا می تواند چنان تحولی را ایجادکند ووافی بمقصود باشد ؟

من بدون‌هیچگونه تاملی باین‌سئوال جواب منفی می دهم . زیرا نقائص فراوانی که در اصل طرح و چگونگی اجرای آن و شرائط مختلفه مشاهده می شود بما اجازه میدهد که از اظهار پدبینی خود داری ننمائیم .

اساس طرح مزبوراصولا غلط است وبابی اطلاعی تنظیم گردیده زیرا مالکیت‌را محدود کرده اند به شش دانك !

اولا «دانك» واحد نامشخص و نامحدودی است که برای امری‌بدین اهمیت نمی تواند مقیاس‌و ملاك قرار گیرد . بدین ترتیب معیار و میزانی که در دست آقای وزیر کشاورزی‌قرار گرفته‌واحد غلط ونامعین ونامشخصی بیش نیست و مانند آنست که معماری بخواهد یك بنای‌صد طبقه‌عظیم بسازد ولی بجای متر اندازه ها را بوسیله وجب یا قدم مشخص و معین سازد وبه‌بناها دستور دهد که‌دیوارها را بطول چهل‌قدم و بعرض چهاروجب بنا کنند !

یك ملك شش دانگی ممکن است بیست برابر ملك شش دانگی دیگر وسعت و ارزش داشته باشد .

در کشور ما ملك شش دانگی‌وجود دارد که ارزش آن پنجاه هزار تومان است و ملك شش دانگی دیگر ممکن است شش میلیون تومان ارزش‌داشته باشد .

پس چطور می توان مالکیت را محدود بشش دانك کرد واجازه داد هرکس یك‌ملك شش دانك داشته باشد ؟

یك ملك شش دانك ممکن است ده نفر رعیت داشته باشد و ملك‌ششدانك دیگر دارای پانصد رعیت باشد .

کسانیکه این طرح را نوشته اندو میخواهند آنرا اجرا کنند باین‌مشکلات اندیشیده اند یا خیر ؟

از طرف دیگر چطور ممکن است قسمتی از روستاها دارای مالك‌باشد وقسمت دیگر بکشاورزان تعلق‌داشته باشد . یعنی در یك ده کشاورزان‌خود مالك اراضی خویش باشند ودر ده همسایه اراضی و منافع آن در اختیار مالك باشد ؟ چطور امکانی دارد عده ای از کشاورزان را با تقسیم اراضی بین آنها خوشبخت گردانیم وعده دیگر را همچنان در وضع قبلی نگهداریم ؟

آیا این ترجیح بلامرجح نیست ؟ وآیا ترجیح بلامرجح جایز است ؟

از طرف‌دیگر اگر این قانون‌است اجرای آن فقط در یك نقطه حتی‌بعنوان آزمایش معنی ندارد ! قانون اگرمعتبر است باید بلافاصله در تمام نقاط اجرا شود .

آیا نویسندگان طرح‌واجراکنندگان آن هرگز فکر کرده اند که اگر یك ده بین کشاورزان تقسیم شود و ده‌مجاور همچنان در دست مالك باقی بماند وضع آن ده بکلی مختل خواهد شد واختلافات زیادی در سراسر کشور بین مالك‌و زارع بوجود خواهد آمد وحتی ممکن است قتل ها و جنایاتی اتفاق افتد ؟

واما مسئله مهم تر همانطور که پیش‌بینی‌کرده اید ناچارهستید‌بالاخره این تصویب نامه یا طرح یا قانون را بمجلس ببرید تا اجرای آن توسط مجلس تنفیذ شود . شما یعنی دولت از هم اکنون شروع باجرای آن‌کرده‌اید وبدیهی است منتظر تشکیل مجلس نخواهید شد وشاید تا مجلس تشکیل شود در بسیاری از نقاط اصلاحات ارضی بعمل آمده باشد !اگر مجلس با این اصلاحات موافق نبود وطرح مزبور را تنفید و تصویب نکرد‌آنوقت تکلیف چیست ؟ویا اگر قسمتی ازآن را تغییر داد آنموقع چه خواهید‌کرد؟

اینها مسائلی است که نمی توان نادیده گرفت .

گفتگوی خوانندگان

کارمندان شرکتهای دولتی

کارمندان کار خانه قند چناران از مشهد مینویسند:

تبصره ۲ از ماده ۱ قانون جدید استخدام کشوری‌متاسفانه کارمندان شرکتهای دولتی را که از ارکان اقتصادیات کشور هستند استثناء نموده‌وعده کثیری‌کارمند خدمتگزار را نسبت بآتیه خوددلسرد و نومید ساخته است تمنی میشود دراین خصوص تجدید نظری بعمل آید و کار مندان شرکتهای دولتی رانیز مشمول لایحه مزبور نمایند.

یك شیشه مرکورکروم

یکی ازدانش آموزان دبیرستان کمال‌الملك از نیشابور مینویسد در این دبیرستان که قریب سیصد دانش آموز تحصیل میکنند وهر سال مبلغی بابت شهریه و لوازم ورزش دریافت میشود متاسفانه حتی یك شیشه مرکورکروم وجود ندارد که چنانچه طفلی هنگام بازی مجروح‌شد ازریزش خون‌جلوگیری شودمقتضی است اولیای محترم دبیرستان برای اینگونه پیش‌آمد ها وسائلی آماده سازندکه منجر بعواقب وخیم‌نگردد.

تاخیر حقوق کارگر

کارگران بافندگی و ریسندگی کار خانه ممتاز مینویسند هر یك دارای چند سر عائله هستیم که باید مخارجشان راازحقوق‌ناچیز کارگری تامین کنیم تاخیر پرداخت حقوقمان باعث میشود که نزد صاحب خانه و طلبکاران بد قول معرفی شویم تقاضا میکنیم ترتیبی داده شود که حقوق کارگران در آخر هر ماه پرداخت گردد تا با خیال آسوده بتوانیم بشغل خود ادامه دهیم .

راه نیشابور به سبزوار

یکی ازرانندگانی که‌در خطشوسه خراسان مشغول کار است بنام‌محسن خیرخواه‌مینویسد‌بقسمت‌راه‌نیشابور-سبزوار که از صعب العبور ترین قسمت راه تهران بمشهد میباشد توجهی نمیشود اگر از ماشین آلات موجود استفاده کامل شود مسلمادر بهبود وضع‌این شاهراه تاثیر فراوان خواهد داشت

پرداخت عوارض

چند نفر از بدهکاران عوارض که مایل به پرداخت هستند مینویسند اینك که‌دولت عوارض مزاحم‌رالغو نموده وپرداخت عوارض جدیدی‌را مقرر داشته مقتضی است ازطرف شهرداری‌ترتیب دعوت مؤدیان‌داده شودتابا استفاده‌از تسهیلاتی که‌منظور گردیده‌بدهی‌خودرا‌پرداخت وتصفیه حساب نمایند ضمنا چون باجه هائی که فعلاً مفاصا صادر مینمایند شلوغ و خسته کننده میباشد شایسته‌است برای ترغیب مؤدیان‌مرجعی‌جداگانه وراحت ترتعیین وبوسیله اعلان در جراید معرفی گردند

ترمیم حقوق بازنشستگان

دبیران و آموزگاران باز نشسته فرهنك خراسان مینویسند در کلیه کشور های متمدن ومترقی دنیا معلمین بازنشسته مورد احترام‌اجتماع بوده وحتی‌الامکان موجبات رفاه و آسایش‌زندگی آنها که‌خدمتگزاران واقعی و مربیان نسل معاصر هستند بوجه‌احسن فراهم میشود باآنکه طبق تبصره ۵قانون اصلاح بازنشستگی هرگونه ترمیم دراشل حقوق‌شاغلین پیدا شود شامل بازنشستگان نیز میگردد متاسفانه تاکنون‌ابلاغ ترمیم حقوق معلمان‌بازنشسته صادرنشده استدعا داریم مقرر گردد از این‌عده فرهنگیان سالخورده وعائله مندکه اکثربجز مختصر حقوق بازنشستگی درآمدی ندارند ودچار مضیقه‌معاش هستند رفع نگرانی شود .

تفاضای تخفیف

از زندان مرکزی قصر مصیب عینی مینویسد باتهام قتل به حبس ابدبا اعمال شاقه‌از طرف شعبه‌چهارم دادگاه جنائی محکوم شده مدت ده سال است در زندان بسر میبرم در اینمدت کمیسیون عفو و بخشودگی نسبت به اغلب محکومین تخفیفهائی قائل شده چنانچه هم جرم من که بدهسال زندان محکوم بودبیك درجه تخفیف نائل گردید ولی تاکنون‌این تخفیف شامل‌حال‌من نشده استدعای بذل توجه و عنایت دارم

سگهای ولگرد

از رشت مینویسند خوب است تصمیم اخیر شهرداری تهران به از بین‌بردن‌سگهای‌ولگرددرشهرستانها نیزاجرا شودزیرا کوچه‌و خیابانهای این شهر شبها میدان تاخت وتاز سگهای ولگرد میشود و تا صبح‌از صدای پارس وزوزه آنها خواب و استراحت از اهالی سلب میگردد

من دفاع میکنم !

بقیه از صفحه ۵

و پری آقا منتفی است .

تربیت معلم

در موضوع تربیت معلم دوست عزیز ما آقای سیفی توجه نداشته یا کم لطفی فرمودند یا ندانسته‌اند که از تربیت معلم و دانشسرا چه انتظاری‌داریم؟مقصود تربیت‌معلمین لایق‌برای‌مدارس است‌وتا دستگاهی از نظر وسیله و معلم و محل آماده نباشد نمیتواند منظور فوق را عملی نماید . در اول سال تحصیلی جاری معلمین لیسانسیه خرم آباد درحدود سیزده نفر هستند که لیسانس تعلیم و تربیت ندارند . این عده میبایست حد اقل دوره دوم چهار دبیرستان پسرانه و یك دبیرستان دخترانه را اداره کنند و سه نفر ایشانهم باید رئیس سه دبیرستان باشند ، یعنی اگر همه آقایان دردوره دوم‌تدریس کنند باز هم بدون دانشسرا یکصد ساعت در همان دوره دوم کسر دبیر دارند .

با این حساب ملاحظه میشود که اولا کادر دبیری فرهنك خرم آباد بسیار ناقص بوده‌دبیر زبان ـشیمی‌ـ فیزیك و از همه مهمتر برای کادر تربیت معلم لیسانسیه علوم تربیتی نداشته‌اند معلوم نیست عمده ترین درس یك موسسه را که میخواهد معلم تربیت کند وقتی معلم ندارد نتیجه‌اش چه میشود ؟ دستگاه دانشسرا و تربیت معلم ماموریتربیت آموزگارند و آموزگار راکادرسالم و قوی و آماده میتواند تربیت کند.

وزارت فرهنك توجهش به‌تربیت کادر آموزشی است و نمیتواند و نمیشود در این مورد غیر از این رفتار کرد .

خرم آباد اگر مرکز فرمانداری کل شده ، اگر مرکز لشگر است، با کادر ذکر شده نمیتوانسته است مرکز تربیت معلم‌باشد و روی‌همین حساب دقیق اداره کل تربیت معلم به تبعیت از اقدامات مفید دیگر وزارت فرهنك در سال جاری‌تصمیم گرفت که کار تربیت معلم را بدانشسرا های بروجرد که با کادر قوی و معلمین قدیمی و ورزیده و متخصص اداره شده و میشوند وهم چنین وسائل و اعتبار شبانه روزی دارند واگذارنماید ،خرم آبادبشرح زیر در آنجا سهمیه داشته و دانش آموز اعزام میدارد .

از ۴۰ نفر دانش آموز سال اول دانشسرای مقدماتی ۲۰ نفر سهمیه خرم آباد است .

از ۳۰ نفر دانش آموز سال اول دانشسرای کشاورزی ۱۵ نفر خرم آبادی است .

از ۴۰ نفر داوطلب کلاس تربیت معلم ۲۰ نفر خرم آبادی است .

ملاحظه میفرمائید باوجود اینکه موسسات ذکر شده با اعتبارات و معلمین‌بروجرداداره‌میشوندشهرستان خرم آباد که مورد نظر آقای سیفی است به ترتیب از یك سوم تانصف یعنی تنها بقدر بودجه شهرستانهای تابعه فرهنك لرستان سهمیه داشته‌و دانش آموز اعزام داشته است .

سال دوم دانشسرا هم اکنون با همه مشکلات در خرم آباد بر قرار است و بعلت نداشتن دبیر علوم‌دینی قسمتی از ساعاتش را گویا خود آقای‌پورپرویز با همه مسئولیتی که از لحاظ اداری دارد بر عهده گرفته است .

مسئله انحلال دبیرستان

علاوه بر دبیرستان های موجود سال گذشته یك دبیرستان سه کلاسه دیگر هم تاسیس شده‌بود که با وجود قلت دانش آموزان سایر دبیرستان ها و نداشتن‌معلم وجودش زائد تشخیص داده شده و هنوز تعداد دانش آموزان کلاس هائیکه محصلین این دبیرستان را پذیرفته‌اند جز یك دبیرستان از کلاسی ۴۰ نفر تجاوز نمیکند .

در صورتیکه‌در اغلب دبیرستانها تعداد دانش آموز یك کلاس به ۷۰ـ۸۰ نفر بالغ میشود و با وضع کادردبیری‌ذکر شده نمیتوانسته‌اند کلاس ۲۵ نفری بر قرار نمایند .

مسئله تقلیل کلاس و تعطیل کلاس های کم جمعیت منحصر به خرم‌آباد نبوده بلکه شامل‌بروجرد ، واشترینان و دورودهم شده و کلاس های کم جمعیت در دبیرستان های دیگر ادغام گردیده‌اند ، منتهی در خرم آباد از ادغام کلاس های دبیرستان ذکرشده ۷ رئیس‌و معاون و دبیر ودفتردارو سه مستخدم صرفه جوئی شده که بکار دیگر مشغول شده‌اند .

محل دبیرستان هم خالی شده که بدبستان اختصاص یافت و در مقابل ۵۱ کلاس جدید دبستانی در دهات و محلات عشایری است‌که خیلی بیشتر از شهر محتاج مدرسه و فرهنك میباشند .

ترقی آمار محصلین دبستانی در سال جاری خدمت یا عدم خدمت بشهرستان خرم آباد را میرساند و این خود نموداری است از توجهیکه به تعلیما تابتدائی دراین نقطه‌مستحق شده است . درصورتی که یك نفر محصل دبیرستانی هم بدون کلاس ومدرسه نماند . ولی در سال‌جاری با توجه وزارت‌فرهنك تاکنون چهار نفر دبیر لیسانسیه‌بر جمع دبیران شهرخرم آباد افزوده شده وامید است که در آینده هم این رقم بالا تر برود .

تقسیم اعتبارات

یك سوم تایك دوم اعتبارات لرستان صر ف‌خرم آباد شده که ربع آن موجود است ، اگر آقای سیفی خواستند بایشان ارائه‌خواهد شد .

اماراجع بانتخاب دادستان البته اشخاصی‌میتوانند امور قضائی‌دبیران راادراه نمایند که اولا ازنظرخدمت بر دیگران ترجیح داشته یا لااقل مساوی‌آنها باشند ، بطوریکه‌تحقیق شده بعلت جوانی کادر لیسانسیه و نداشتن لیسانسیه‌حقوق واجد شرایط ناگزیر از لیسانسیه های عالی‌رتبه بروجرد کادردادستانی فرهنك‌انتخاب شده‌اند.

راجع‌بدبیرستان الیگودرز نه فقط تعطیل نشده بلکه یك دبیرستان‌هم درازنا بر قرار شده ، منتهی در الیگودرز یکنفر دبیر فیزیك بوده که‌تدریس ریاضی‌و فیزیك‌دبیرستان را بر عهده داشته ، قبل از اینکه پور پرویز بلرستان برود نامبرده‌بقم منتقل شده ، سوابق این کار و مکاتبات متعدد در مرکز هست ، سهمیه فرهنك لرستان از رشته فیزیك دانشسرایعالی فقط یکنفر بوده که او هم برای الیگودرز تعیین شده و چون در رفتن تعلل ورزیده ومحل خدمتش را ترك کرده منتظر خدمت شده‌است و کسی دیگرنبوده که بجای دبیرمنتقل شده بالیگودرز برود ،از طرفی تعداد محصلین سال ششم دبیرستان مذکور هم چون کمتر از حد نصاب بوده بشهرستان های دیگر برای تحصیل رفته و مساله انحلال‌دبیرستان صحت‌ندارد، تصدیق‌بفرمائیدبرای اینکه‌دبیرستان بتواند شاگرد خوب تربیت کندمادر دبیر واجد شرایط داشته باشد باز هم از تحقیقات بعدی چنین استنباط شد که‌الیگودرز سه دبیرستان‌دارد،

ترددنه
عاج
موجود درتمام داروخانه‌ها
و خرازی فروشیها
آ_۳۵۰۳٤

شکاف بین کارگر و کارفرما

بقیه از صفحه ۵

صنف هستیم شما کارگران آنهارا طبقه بندی بفرمائید و بنسبت سوابقی که برای آنها پیش خواهد آمد بنسبت کار ونسبت ساعات بیکاری حق بیمه دریافت کنید ویك قرار مقطوعی برای مابر قرار سازید در آنصورت بنده نیز میدانم برای یك کارگر خوددرروز چقدر باید بدهم .

البته مطابق مقررات بیمه‌های اجتماعی میتوان حساب کرد که این کارگر از صبح تاساعت ۸ شب چند ساعت کار کرده واز هشت ساعت ببالا صدی سی وشش به دستمزدش اضافه خواهد شد وحق بیمه‌اش چقدر میشود حق عیال و اولادش چقدر میشود مرخصی‌اش چطور میشود وغیره....

ولی‌مانه منشی ونه دستگاهی‌داریم که بتواند حساب و کتاب آنهارا مرتب ولیست آخر برج او را تنظیم کند وپول آن‌نیز معین بشود.

طبقه بندی

بنابراین قانون‌هم بشما اجازه‌داده است این دسته‌های اصناف را طبقه بندی بفرمائید واگرهم ممکن است قیمت مقطوع هرکار گری رامعین کنید. اگراینطور باشدما می‌توانیم کارگران خودرا بیمه بکنیم و نتیجتا تعداد بیمه گذارشما چند برابر خواهد شد و تمام‌روسای اصناف همان طوریکه آقای کوشانفر فرمودند تعهد میکنند هر رئیس اتحادیه‌ای خودش لیست‌های‌مربوط به خودش راجمع بکندوبا سازمان بیمه‌های‌اجتماعی کارگران‌همکاری بکند وبدهی خودرا برج ببرج‌بدهد نه شما در زحمت باشید ونه مادر زحمت باشیم.

ولی متاسفانه مثل‌اینکه هردستور وهر مقرراتی که در مرکز وضع میشود شهرستانها گوششان به آن اصلا بدهکار نیست بعد از آنکه ما زحمت کشیدیم‌وباآقای خسروانی وزیر محترم کار و همچنین باآقای معتمدی ملاقات کردیم و قرار بر این شد که فعلا اجرائیه‌هارامتوقف کنند ولی متاسفانه در شهرستانها مخصوصا شهر رشت که الان نایب رئیس اتحادیه صنف خیاط‌ما در رشت برای دومین دفعه از رشت باینجا آمده و متحصن شده‌اندبرای اینکه دائما چند نفر از خیاط‌هارا زندانی میکنند واجرائیه برای‌آنها صادر میکنند .

تنقید نمیکنم

آقای معتمدی من نمیخواهم‌تنقید بکنم فقط میخواهم تذکر دهم که کارگری که ویزیت نکرده و استفاده و حق‌بیمه هم نداده است والان هم خودش‌وجود خارجی‌ندارد پنج سال پیش کارگر این کارگاه بوده ولی در حال حاضر اوچندسال است که کارفرما است وبعلاوه شما لااقل یك‌کارت ویایك مدرك نشان بدهید که این کارگراستفاده کرده‌باشد وبعدا برای ما اجرائیه صادر کنید وبزندان بیندازید .

البته این موضوعات خیلی کوچك است وممکن‌است روسای‌سازمانهای شهرستانها به‌آن توجهی نکنند با اینکه واقعا آقای وزیر کار حسن نیت دارند و مخصوصا معاون ایشان آقای معتمدی اگر ما پشت این کرسی میگوئیم از ایشان متشکریم بدانید که صمیمانه متشکر هستیم نه‌اینکه شما خوشتان بیاید، برای اینکه با روی باز و حسن نیت خواسته‌های مارا استقبال میکنید.

ما استدعا میکنیم که دستور بفرمائید در شهرستانها تا وقتیکه آن تصویبنامه از هیئت دولت بر میگردد پیشه‌وران را درفشار نگذارند.

حل اختلاف

واماخواهش دوم‌بنده‌از آقای‌معتمدی اینست که چون ما علاوه‌بر گرفتاری بیمه های اجتماعی یك گرفتاری دیگری هم داریم که راجع به‌وزارت کار است یعنی به اداره کار واداره حل اختلاف بستگی دارد .

بنده میخواهم استدعا نمایم که این سمیناری که برای حل مشکل بین کارگر و کار فرما تشکیل شدو واقعا هم نتیجه مطلوبی داشت یك سمیناری هم برای کارگر و کارفرما تشکیل بدهید بخصوص برای حل اختلاف چون هر روز یك اخطاریه می آید فلان کارگر رافلان کارفرما بیرون کرده و سه سال باید حقوق اورا بدهد وچنین وچنان بکند و هیچ قابل‌اعتراض هم نیست یا باید بدهد و یا بزندان برود .

باید رسیدگی کرد چه دلیل‌داشته کارگر از این کارگاه رفته است کارگری را که تمام مدت تابستان کارفرمای او زحمت کشیده واین همه باو پول داده‌است الان که به اصطلاح شب عید و موقع کار است بچه دلیلی کارگر از آن کارگاه میرود .اینست که استدعا میکنم‌یك سمیناری تشکیل بشود که راجع به حل اختلاف کارگر و کارفرماباشد که‌این گرفتاری هم بر طرف بشود.

مالیات

موضوع سومی که میخواستم بعرض آقایان برسانم قضیه مالیات هااست. بنده در کرسی آزاد قبلا در اینجا مدت نیمساعت صحبت کردم از آقای جلالی خواهش کردم که‌پیام مارا به آقای وزیر دارائی آقای بهنیا برسانند و بگویندکه بیائید پنج پرونده را فدای پانصد هزار پرونده بکنید یعنی در تمام ایران که میخواهند مالیات بگیرندازپیشه‌وران هفت میلیون تومان میگیرند در صورتیکه شما میتوانید ازسه‌پرونده شرکت ها و کنتراتچی ها پانزده میلیون تومان بگیرید و نصف این مبلغ را بابت پیشه‌وران حساب کنید.

آئین نامه

ما مدتها است گرفتار این آئینامه هستیم این آئین نامه به‌وزارت کشور میرود وبرمیگردد ودوباره میرود و بالاخره هم اکنون این آئین نامه بجائی نرسیده است .

و من خیال میکنم که با این وضع و بااین حسن نیتی که آقای شهردارو آقای مهندس نفیسی دارندنمیدانم چرا این آئین نامه طلسم شده‌است وبنده میخواهم ازحضورشان‌خواهش کنم که‌اینرا بیك‌ترتیبی دربیاورند که اتحادیه ها پا بر جا باشند .

دنباله مذاکرات دوازدهمین جلسه کرسی آزاد اصناف در شماره آینده

تعمیرگاه سیار رادیو تلویزیون

برای تعمیر هرنوع تلویزیون ورادیوگرام در هرنقطه از تهران وشمیرانات بتلفن ۵٦۱۷۵ مراجعه تازیر نظر متخصصین اروپا دیده رفع عیب گردد. ۱ـ۳ آ_۲۵۲۲۷

دوام واعتبار
فوق‌العاده جنس

کاغذ چاپ و نوشتنی (وودفری)
کاغذ رسم‌کاغذ افست وکاغذکنت

White A

Distributed by Marubeni-Iida Co., (Iran) Ltd., Teheran

NIPPON PULP INDUSTRY CO., LTD.
New Marunouchi Bldg., Chiyoda-ku,
Tokyo, Japan

آ_۳۵۰۳۰ طوطی نو

جوجه کباب وچلوکباب‌ممتاز درسوپررستوران
مقابل دانشگاه تلفن ٦۷۷۲۸ آ_۳۵۰۲۲

نظر باینکه در تاریخ چهارشنبه ۲۵ بهمن ساعت ٤٫۵ بعد ازظهر جلسه رسیدگی به دیون شرکت فنی ابنیه کشوری و ترتیب پرداخت آنها در محل انجمن فرهنگی ایران‌و آلمان واقع درخیابان شاهرضا چهارراه پهلوی تشکیل خواهد شد از کسانیکه سفته‌های واخواست شده یا چك بامضای مدیران شرکت دردست دارند خواهشمنداست‌در جلسه مذکور حضور بهمرسانند

شرکت فنی و ساختمانی ابنیه کشوری
۱ـ۲ آ_۲۵۴۸۵

آگهی مناقصه شماره ۱۳٤۰٫٤۷

بنگاه‌برق‌تهران یکدستگاه الکترونیکی اندازه‌گیری‌ویبراسیون توربین که با آن بتوان ارتعاشات توربرآلتر ناتورها را اندازه گیری نمود از طریق مناقصه خریداری مینماید .

داوطلبان شرکت در مناقصه میتوانند بامراجعه باداره معاملات واخذ فهرست شرایط و مشخصات پیشنهادات خود را تاظهر روزشنبه ۱۱٫۱٫۱۳٤۱ بصندوق هیئت نظارت بنگاه بیندازند .

آ_۳۵۰٤۲ بنگاه برق تهران

آگهی دعوت صاحبان سهام

از کلیه آقایان صاحبان سهام شرکت تعاونی کل باربری‌دعوت مینماید که درساعت ۱۰ صبح روز پنجشنبه ۱۱٫۵ـ٤۰ در محل‌باشگاه حضور بهمرسانیده و نسبت به موارد ذیل تصمیم لازم اتخاذ گردد :

۱ـ تجدید رسیدگی بسود شرکت از بدو تاسیس تا۲۱٫۱۱٫۳۹

۲ـ تجدید انتخاب اعضای هیئت‌مدیره وبازرسان شرکت

نایب رئیس هیئت‌مدیره شرکت تعاونی‌کل باربری‌ـ رشیدی

آگهی برای‌اطلاع‌اهالی محترم شهرری

نظر باینکه شرکت برق اختصاصی ادیسون برخلاف مقررات بمحدوده شهر ری تجاوز نموده وباگرفتن مشترکین متعددو کثیر برخلاف مقررات و آئین‌نامه برقهای اختصاصی مبالغ معتنابهی از آنها اخذ کرده و حتی در مقابل وجوه دریافتی ازدادن رسید هم استنکاف نموده است لذا باطلاع عموم اهالی محترم شهر ری میرساند که از این به‌بعد مراقب باشند که از دادن این قبیل وجوهات غیر مجاز خودداری وبرای گرفتن برق مستقیما بشهرداری مراجعه نمایند .

آ_۳٤۹۸٦ ۱ـ۳ شهردار شهرری ـ شهیدی

موتور پمپ دیزل پیکسون انگلیسی

PEGSON PUMPS

باندازه های ۲الی ٦ اینچ کوبله شده در انگلستان باموتور های پتر ـ لیستر ـ رستون وارد شد

سعدی تلفن ۳٤۳۵۳ ـ ۳۰۲۱۱۵

۱ـ۱۵ آ_۳۳٤۸۸

مژده بعروس‌دومادها

سری‌های جدید بسیار مدرن کارتهای دعوت بنگاه بنفشه(آخر امیریه) برای عقد وعروسی شما که هزارخروار برزیبائی خود ومجلستان میافزاید آماده شد .

آ_۲۵۱۱۱ ۱ـ۳

از آرشیو سازمان شهرستانها :

ماجرای لباس گونی

ما بمردم قول دادیم هرکجا ازآنها سلب حیثیت شد و حقوق و حدودشان مورد تجاوز قرار گرفت اعم از آنکه مظلوم فردی باشد یا مؤسسه‌ای ، موضوع را بی‌ملاحظه منعکس کنیم و در معرض افکارعامه قرار دهیم .

درماههای اخیر ، پرونده های مختلفی براساس شکایاتی که‌از مردم و مؤسسات مختلف شهرستانها بروزنامه اطلاعات رسیده واخبار غیرواقعی روزنامه گرامی کیهان را موجب هتك‌آبرو وحیثیت خوداعلام نموده‌اند درسازمان شهرستانها تشکیل شده است ولی رعایت «حریم صنفی »ما را ازبازگفتن و منعکس ساختن آن مطالب بازمیداشت . اکنون نیز زیاد بعقب نمیرویم و پرونده های کهنه را بحال خود میگذاریم ، تنها برای نمونه چند پرونده را که چیزی از عمر آنها نمیگذرد ورق میزنیم ودر معرض مطالعه خوانندگان اطلاعات و کیهان قرارمیدهیم :

داستان گونی پوشها

روز یکشنبه ۲۶ آذرماه سال ۱۳۴۰ یعنی درست ۳۴ روز قبل در صفحه اول شماره ۵۵۳۶ روزنامه گرامی کیهان خبری منتشر شد که عنوان آن چنین بود :

(امروز خدمتگزاران فرهنك شیراز لباس گونی پوشیدند ودر محل کار خود حاضر شدند)

مضمون خبر حاکی از این بود که عموم خدمتگزاران فرهنك شیراز بعنوان اعتراض به کمبود پول لباس و عدم رسیدگی اداره‌فرهنك فارس به تقاضاهای آنان لباسهائی از گونی دوخته و پوشیده و درمحل کارخود حاضر شده‌اند . واداره فرهنك فارس بمحض اطلاع ازاین جریان بخیاطهائیکه این لباسها را دوخته بودند اخطار کرد که اگر دوختن لباسهای گونی را ادامه دهند تحت تعقیب قرار خواهند گرفت واز طرف دیگر طی بخشنامه‌ای بخدمتگزاران ابلاغ کرد که اگر ازاین پس لباس گونی بپوشند از خدمت برکنار خواهند شد .

پس‌از انتشار این خبر بلافاصله از طرف سازمان شهرستانهای اطلاعات از آقای علی میرزاده نماینده و خبرنگار اطلاعات در شیراز توضیح خواسته شد و علت عدم گزارش خبر مذکور که خبری بسیار جالب بنظر میرسید مؤاخذه‌گردید ولی مشارالیه خبر منتشره درروزنامه کیهان را تکذیب کرد ومدعی شد که ماجرای لباس گونی پوشیدن کارمندان فرهنك شیراز بکلی بی‌اساس و کذب محض است .باوصف این دو روز بعد مشاهده گردید که روزنامه محترم کیهان در شماره ۵۵۳۶ روز سه شنبه ۲۸ آذرماه سرمقاله خود را بشرح درباره همین خبر اختصاص داده و زیر عنوان (لباس گونی) اقدام کارکنان فرهنك شیراز را تحسین کرده و اظهار عقیده کرده است این عمل‌خدمتگزاران فرهنك شیراز نشانه ابتکار و شجاعت و خوش ذوقی آنها است .

درج مقاله مذکور درروزنامه کیهان که نشانه اطمینان کامل آن روزنامه بصحت خبر گونی پوشان بود بار دیگر ما را دچار تردید کرد که مبادا جریان امر واقعیت داشته باشد و خبرنگار اطلاعات درشیراز قصد پرده پوشی بر غفلت وسهل انگاری خود درگزارش این خبرداشته باشد ،بدینجهت باردیگر جریان را تعقیب‌ودنبال کردیم ولی درخلال بازخواست ما و تکذیب خبرنگار اطلاعات درشیراز از طرف اداره کل فرهنك فارس، رونوشت نامه‌ایکه درباره همین‌خبر بروزنامه کیهان‌ارسال وتقاضای درج‌آن شده بود بدست‌مارسید ولی درآن زمان برعایت رویه گذشته خود که ازتکذیب اخبار سایر نشریات خودداری میکردیم از چاپ نامه مزبور نیز صرفنظر کردیم و اینك که تصمیم بانتشار تکذیب نامه‌های رسمی وشکایات مستدل مردم در مورد اخبار منتشره درروزنامه گرامی کیهان گرفته شده عین نامه اداره کل‌فرهنك فارس درباره خبر لباس گونی خدمتگزاران فرهنك شیراز بنظر خوانندگان‌محترم‌میرسد:

شماره ۴۳۲۶۸ ـ۳۰ر۹ر۴۰

آقای مدیر محترم روزنامه کیهان

در مورد شرحیکه در شماره ۵۵۳۴ـ۲۱ آذر ماه ۴۰ آن روزنامه ومتعاقب آن‌درشماره ۵۵۳۶ مورخ۲۸آذرماه ۴۰ درباره لباس‌خدمتگزاران فرهنك شیراز درج کرده‌اید اشعار میدارد :

۱ـ از چندسال پیش باینطرف اعتبار لباس خدمتگزاران شیراز بقدر مکفی پادار نشد .و سال گذشته هم کمتر از حد معمول که‌بایستی یك‌خدمتگزار پول لباس دریافت دارد به‌آنان پرداخت شده ـ اینجانب ازبدو ورود بشیراز (تیرماه ۱۳۴۰) در صدد جبران کمبود بهای لباس خدمتگزاران بوده‌ام و طی درخواستهای مکرر تقاضای تامین اعتبارشده است وزارت فرهنك هم توجه باین نکته فرموده و تصریح کرده‌اندکه در بودجه اضافات منظور شده است و مراتب بخدمتگزاران شیراز هم ابلاغ شده .

۲ـ اما راجع به لباس گونی که خدمتگزاران پوشیده‌اند بانهایت تاسف باستحضار جنابعالی میرساند که این مطلب بکلی و مطلقا عاری از حقیقت استواگر حرف اداره فرهنك را هم قبول ندارید ازهرکس‌و هرمقامی غیر از مخبر خودتان که شخص مغرض ودروغگواست«تحقیق واستفسار بفرمائید و حتی از مراجع انتظامی میتوانید تحقیق کنید و بسیار جای تاسف است که روزنامه وزینی مانند کیهان دارای چنین نوع خبرگزارانی باشد ـ اداره فرهنك باهیچ خیاطی تماس نداشته که آنهارا ممانعت از دوختن لباس کند .

البته اداره مرکزی کیهان تقصیری ندارند ولی مندرجات‌روزنامه کثیرالانتشار کیهان در صورتیکه کذب باشد بحیثیت آن روزنامه‌لطمه میزند و این قبیل اخبار کم یا بیش تشویش اذهان مردم را فراهم میکند اینستکه بنظر اینجانب توجه بشخصیت و صحت گفتار مخبرین آن‌روزنامه برای‌اداره مرکزی کیهان‌شایان کمال‌اهمیت‌است واداره‌فرهنك فارس تقاضای‌تعقیب مخبرمذکوررابعنوان نشراخبار مجعول‌نموده‌است .

۳ـ واما علت ناراحتی مخبر کیهان از اداره فرهنك فارس اینستکه نامبرده تقاضا دارد اداره فرهنك اجازه دهد مجله کیهان بچه ها وورزشی درمدارس فروخته شود و چون‌این تقاضا برخلاف مقررات وزارت فرهنك میباشد واساسا خریدو فروش درمدارس مفاسدی دارد که منجمله تحمیل باطفال وآلوده شدن فروشندگان و غیره میباشد اینستکه اداره فرهنك بااین تقاضا موافقت ندارد واین‌امر منحصر به‌نشریات کیهان نیست اینجانب مطلقا و بطور کلی‌نشر کتب ومجلات ونشریات‌ومخصوصا خرید وفروش آنهارا درمدارس فارس قدغن کرده‌ام ودرمدرسه غیراز کتاب درسی و نشریات فرهنگی که‌برطبق مصوبات وزارت فرهنك‌مجاز باشد تدریس وتعلیم نمیشود .

در خاتمه متمنی است طبق قانون مطبوعات این نامه را در آن روزنامه شریفه درج فرمایند .

رئیس اداره کل فرهنك استان فارس ـ منصوری

این بود متن نامه آقای رئیس اداره‌کل فرهنك فارس درباره‌خبر مربوط به‌لباس گونی پوشیدن خدمتگزاران فرهنك شیراز که‌چگونگی امررا کاملا روشن میسازد ولی علاوه براین پس‌از انتشارخبر موردبحث روزنامه گرامی‌وکهنسال پارس شیراز که یکی از بهترین و معتبرترین روزنامه‌های شهرستانها است مقاله‌ای درشماره ۲۵۶۹ یکشنبه دهم‌دیماه خود درباره خبرگونی پوشیدن کارمندان فرهنك شیراز تحت عنوان «ماکه ندیدیم کسی لباس گونی بپوشد» چاپ نموده که جادارد قسمتی ازآن در اینجا ذکر شود .

روزنامه گرامی پارس در این مقاله مینویسد : چندروز پیش‌دریکی ازروزنامه‌های وزین وکثیرالانتشار مرکز خبری عجیب چاپ شده بود .

خبر این بود که خدمتگزاران جزء فرهنك فارس بعنوان‌اعتراض به‌کمبود پول لباسی‌که فرهنك به‌آنان پرداخته است تماما بالباس‌گونی سرکار حاضر شده‌اند و بعدا همان روزنامه سرمقاله‌ای هم‌باین موضوع

۹ماه در کنگو «۲۷»

از : دکتر پرویز صدیق

وقت عزا میر قصند !

وسال‌اول‌و دوم وسوم‌درگذشت‌عزیزان‌خودراجشن‌میگیرند!

کوبیسم در افریقا هم جاباز کرده است !

لباس مردان

لباس مردها عبارت از یك‌پیراهن شلوار است‌آنها هم‌باپای عریان راه میروند مگرآنکه مستخدم ادارات و موسسات دولتی باشند که در این صورت کفش بپا میکنند خاك کنگو قرمزاست واگرباا‌تومبیل‌مسافرت‌کنیدو شیشه هارا باز بگذارید تمام سر و صورت وموهای سرشما قرمز میشود.

هنگام عزا مردم کنگو میرقصندو شادی میکنند صاحب عزاسر خود را آغشته بگل مینمایدولی دررقص و طرب شرکت میکند .پیرزن بلند قدی رادیدم که‌باسازو نقاره میرقصید ودر خیابانها راه میرفت و چون یخ قادر نبود راه برود دونفر زیربازوان اورا گرفته بودندتا بتواند درحین راه رفتن برقصد آنهائیکه مانند آن‌پیر زن‌پول‌ندارند هنگام عزا با اقوام و دوستان خودبا‌آهنك موزیك درخیابانها قدم میزنند ومیرقصند وآنهائیکه پول دارند درخانه خودوسائل رقص رافراهم میکنند وآنچه درقوه دارند مشروبات الکلی تهیه‌میکنند وباشرکت کنندگان در عزا مصرف میکنند و برقص و پایکوبی مشغول‌میشوند. فلسفه‌اینکار این‌است که‌صاحب عزارامشغول کنند تاالو تالم وتاثرش رافراموش کند .

بعداز فوت سال اول وسال دوم وسال سوم راجشن میگیرند و برای‌شادی روح رفته‌خودباز‌بسازورقص میپردازند.

کنکوئی ها بتعدد زوجات عادت داشته‌اند ولی دراثر تربیت وتعلیم بلژیکی‌ها و همچنین بواسطه اقتباس مذهب کاتولیك درحال حاضر بیش‌از یك زن نمیگیرند .

اگر بچه‌ای بمیرد جنجالی برپا میشودواز محل های‌مختلف شهر برای همدردی بصاحب طفل نزد او میروند ومردم بیکارهم ازدحام میکنند وسرو صدائی براه‌میاندازند که برای تازه‌وارد خیلی حیرت‌انگیز است .

هرگاه اتومبیلی کسی‌را زیربگیرد مردم فورا اطراف او را محاصره و باندازه‌ای او را میزنند تابمیرد ودر ضمن از رفتن وسط جاده وخیابان با کمال دقت احتراز میجویند . بما توصیه‌شده‌بود چنانچه تصادمی رخ دهدو کسی زیراتومبیل رفت مطلقا درنك نکنیم وفورا خود را به‌پلیس سازمان ملل معرفی کنیم زیرادر غیر اینصورت‌خطرجانی وکشته شدن‌قطعی بنظر می‌آید .

مردم بیشتر درجنگلها ودر طول رودخانه کنگو یارودخانه های دیگر درخانه‌های دهاتی که از چوب و علف درست شده زندگی میکنند .

وشغل وکارآنها شکار ماهی و سوسمار وسایر حیوانات آبی و یا جنگلی است که قسمتی ازآنرا فروخته وقسمت دیگر راخود مصرف مینمایند.

زنها معمولا در ۱۴سالگی ازدواج میکنندو چون رشد ونمو جسمانی‌آنها درهوای کنگو سریع است بموجب مقررات چنانچه زنی پس‌از اتمام ۱۴ سال شوهر نکندحق دارد بامرددلخواه خود معاشرت وآمیزش کند باینقبیل زنها زنهای‌آزادمیگویندزنهای‌شوهردار باید بشوهر خود وفادرا باشند ودر صورت‌تخلف‌جرایم ومجازاتهای سختی دارند درآنجا هم مانند اروپا قضیه بکارت دختران جزوافسانه شده است.

مردم شهر از آب تصفیه شده‌و برق برخور دارند وخانه‌های آنها باسیمان ومصالح ساختمانی‌ساخته شده‌است.

دوچرخه‌سواری بحدوفور در کنگو رایج است و زن و مرد بدون تفاوت از این مرکب کم خرج استفاده میکنند و زنهای بچه دار اغلب طفل شیرخوار را به پشت خود بسته و سوار دوچرخه میشوند! در کنگو حمام عمومی وجود ندارد و مردم با آب رودخانه ویا آب لوله گاهگاهی استحمام میکنند و چون هوا همیشه گرم است احتیاج بآب گرم ندارند.

عده‌ای از سیاهان بنقاشی اشتغال دارند و در نقاشی کوبیسم و ساختن مجسمه با عاج و چوبهای مخصوص جنگلی مهارت خاصی دارند و اینها را بمعرض فروش میگذارند .

تشکیلات اداری آنها که همه ساخته و پرداخته بلژیکی ها است خیلی منظم و مرتب است و ممکن نیست کارمندی را بدون جهت از کار منفصل نمایند و یا او را تغییر پست دهند مگر آنکه وزیر مربوطه دلایل تغییر شغل را بتفصیل توسط وزیر داد گستری باداره کل کار- گزینی بنویسد آنگاه اداره اخیرکه کاملا مستقل است پس از آنکه دلایل را وارد دانست مبادرت‌بتغییر پست و تائید نظریه وزیر مینماید‌در اینمواقع گاهی عضو اداره که باید تغییر یابد مستقیما باداره‌کارگزینی مراجعه و از خود دفاع میکند که در اینصورت چنانچه مدافعات او موثر باشد اداره کار گزینی از قبول پیشنهاد وزیر امتناع مینماید .تغییر وزراء بدست کمیسیون مخصوص نمایندگان است رئیس دولت حق ندارد وزیری را عوض کند مگر آنکه کمیسیون مزبور نظر او را تائید کند .

در کنگو قریب یکصد هزار نفر مسلمان وجود دارد بقرار مسموع مذهب اسلام را اعراب که بخرید و فروش وشکار سیاهان میپرداخته‌اند اشاعه داده اند ضمنا متجاوز ازهفتاد هزار از فرقه اسمعیلیه در کنگو هستند که معلوم نیست چطور این شعبه از مذهب اسلام‌درآنجا رخنه کرده‌وچه‌افرادی توانسته‌اند آنرا تبلیغ و اشاعه دهند .

بخشداران و فرمانداران اغلب دارای دستگاه فرستنده هستند وکار های فوری خود را بوسیله این دستگاه بمراکز مربوطه مخابره مینمایند .

برای ۱۴ میلیون جمعیت کنگو قریب ۷۵ هزار تختخواب وجوددارد و در شهر ها و قصبات که بیش از ۲۰ هزار جمعیت دارد بیمارستان مجهز و زایشگاه و اسباب عکس برداری موجود است که در حال حاضر اکثر آنها فاقد پزشك است و بوسیله پرستاران تحصیل کرده اداره میشود .

زنها بکار فروشندگی و تهیه‌آذوقه و سوخت در جنگلها و مردها بخدمتکاری و شکار ماهی باقایق و شکار میمون‌و حیوانات دیگرجنگلی و آبی باتیر و کمان و یا تفنك شکاری اشتغال دارند .

مردم کنگو از حیث حافظه‌بسیار عقب افتاده هستندو این مسئله‌حائز کمال اهمیت است زیرا اغلب کار های فوری و فوتی را فراموش‌میکنند و باید چندین بار موضوعی گفته شود و تکرار گردد تا انجام گیرد.

گاهی برایم اتفاق افتاده که یك موضوع حیاتی مثلا مربوط بآب آشامیدنی را بآنها گفته‌ام و تشریح کرده‌ام که امروز آب آشامیدنی بواسطه‌فقدان کلرتعداد کلی‌باسیل‌و ژرم‌های دیگرش زیاد گشته‌و تقاضا کردم فلان اقدام بعمل آید و یا با رادیو مردم را آگاه کنند که آب را بجوشانند اما رئیس مربوطه با اینکه حسن ظن هم داشته پس از چند دقیقه آنرا فراموش کرده ومن مجبور شده‌ام چندین‌بار این‌موضوع را در مدت نیمساعت تکرار کنم تا مبادرت باقدام کرده‌اند . یگانه اختلافی که از حیث مغز با سفید پوستان دارند همین مسئله است و بنظرم‌رسید که‌این‌نقص‌درسیاهپوستان عمومیت دارد . این عیب حافظه ای در کلیه سیاهپوستان دنیا وجوددارد زیرا بین عده ای از مردم هائیتی که اکثر آنها سیاه پوست میباشند و دارای تحصیلات عالیه هستند مانند پزشك و جراح و مهندس بهداشت که از طرف سازمان ملل به کنکو فرستاده شده‌بودنداین عیب‌یانقصان حافظه بطور محسوس دیده میشد .

هائیتی کشوری است در جزایر آنتیل و در شرق کوبا که سابقا مستعمره فرانسه بوده و اینك بطور مستقل زندگی میکنند و زبان‌رسمی خود را زبان فرانسه انتخاب کرده‌اند و دارای مدارس عالیه میباشند و امروز مورد توجه دولت های بزرك قرار گرفته اند و چون سیاه وبزبان فرانسه تکلم میکنند سازمان ملل عده ای از آنها را استخدام و بنام آموزگار و مهندس بهداشت و پزشك و جراح بکنکو اعزام داشته است .

ناتمام

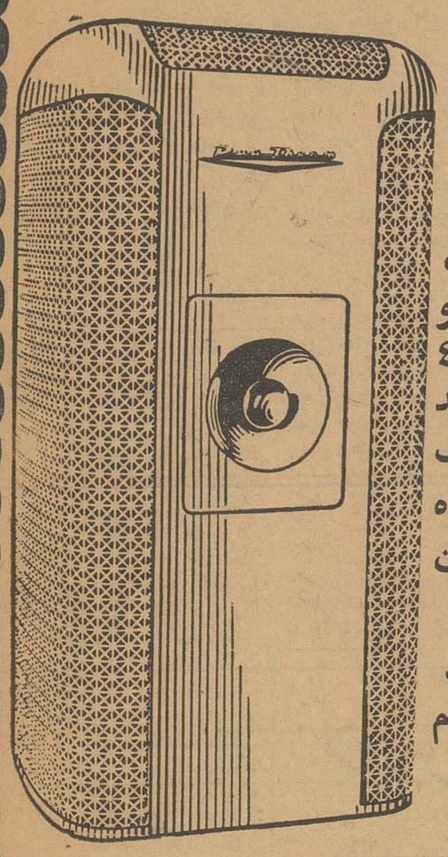

دئوترم

Duo-Therm

گرمای فراوان دردل سرمای یخبندان مدلهای زیبای بخاریهای دوئوترم DUO-THERM درکمی مصرف و حرارت فراوان و استحکام بیمانند است‌حرارت مدل۵۷۵ـ۲۷۵۰۰ بی ـ تی‌ـ یو حرارت مدل ۶۷۵ ـ ۴۱۵۰۰ بی‌ـ تی‌ـ یو اخیرا شکل تقلید شده‌ای از بخاریهای معروف دوئوترم DUO-THERM ببازارآمده که بدیهی است فاقد امتیازات بی‌نظیر دوئوترم DUO-THERM می‌باشد . لطفا هنگام خرید بخاری‌بمارك‌مخصوص‌دوئوتوم

Duo-Therm

توجه فرمائید .

نماینده انحصاری‌درایران‌ـ شرکت‌سهامی فیروز ـ خیابان سعدی تلفن ۳۷۴۹۵

مراکز فروش‌ـ فروشگاه‌شرکت‌سهامی‌فیروز‌ـ ساختمان ثابت‌پاسال‌تلفن۳۷۴۹۶

فروشگاه تلویزیون ایران‌ـ خیابان تخت جمشید تلفن ۴۷۸۴۵ـ ۴۷۵۶۵

آگهی تجدید مناقصه

شرکت سهامی مواد غذائی و شیمیائی ایران مقدار پانزده هزار کیلو حلب مورد نیاز خود را از طریق مناقصه خریداری مینماید داوطلبان شرکت در مناقصه میتوانند همه روزه به‌استثنای ایام تعطیل درساعات اداری برای دریافت برگ شرایط و مشخصات مناقصه بدفتر شرکت واقع درخیابان آمل کوچه دقت مراجعه نمایند پیشنهادات تاآخر وقت اداری روز شنبه چهاردهم بهمن ماه ۴۰پذیرفته شده و درساعت ۱۰ صبح روز بعد بازوخوانده‌میشود ن ر۲۷

۱ـ ۳ آ ـ۳۵۰۴۴ شرکت سهامی مواد غذائی وشیمیائی ایران

آگهی تجدید مناقصه

شرکت سهامی مواد غذائی و شیمیائی ایران خرید کاغذصافی‌موردنیاز کارخانه روغنکشی‌ورامین رابمقدار شصت هزار برك از طریق مناقصه‌خریداری مینماید داوطلبان شرکت در مناقصه میتوانند همه روزه باستثنای ایام تعطیل درساعات اداری برای دریافت برك‌شرایط‌ومشخصات مناقصه بدفترشرکت واقع درخیابان آمل کوچه دقت مراجعه نمایند .

پیشنهادات تاآخر وقت اداری روز یکشنبه ۱۵ بهمن ماه ۴۰ پذیرفته شده و در ساعت ۱۰ صبح روز بعد باز وخوانده میشود .

۱ـ۳ آ ـ۳۵۰۴۶ شرکت سهامی موادغذائی وشیمیائی ایران

کنتینر انی. بی. آی

B·I

BRITISH INDIA STEAM NAVIGATION COMPANY LIMITED

برای اطلاع صاحبان کالا

کشتی چندا SS. "CHANDA"

که قرار است روز دوشنبه دوم بهمن ماه به‌خرمشهر برسد تخلیه کالای خودرا درظرف سه روز بپایان خواهد رسانید.

ازصاحبان کالا خواهشمند است از روز پنجم بهمن ماه برای اخذ ترخیصیه کالای خود به شعبه این‌شرکت در خرمشهر مراجعه فرمایند.

کشتی مزبور برای بنادر ژاپن‌ـ هنك‌کنك وسنگاپور بارگیری خواهدنمود.

کشتی مزبور همچنین برای بنادر لوس‌آنجلس وسانفرانسیسکو (ازطریق هنك‌کنك یاکوبه) کالای صادراتی میپذیرد.

برای هرگونه اطلاع خواهشمنداست به :

شرکت گری مکنزی محدود

تهران ـ خیابان فردوسی ساختمان امینی تلفن : ۳۰۴۲۶۰

خرمشهر ـ صندوق پستی شماره ۳ مراجعه فرمائید

آ ـ۳۵۰۳۲

آ ـ۳۵۰۱۶

اختصاص داده و با اشاره بخوش ذوقی و شوخ طبعی شیرازی این عمل‌را ستوده واحسنت وآفرین گفته بود. ماکه دراین شهریم ودرکارفرهنك، نه‌خود چنین چیزی دیدیم ونه‌از کسی دراین باب خبری شنیدیم . فرهنگیان ازرئیس مدرسه تادانش‌آموز از چنین پیش‌آمدی بی‌خبر بودند ودرست هم نبودکه گروهی لباس گونی بپوشند .

در جای دیگر این مقاله ذکر شده: خود شیرینی وخبر چینی وخبرسازی هم حدی دارد شیرازی را همه میشناسند . شیرازی روی خودرا باسیلی سرخ‌نگاه میدارد ....

***

این بود ماجرای خبر لباس گونی پوشیدن خدمتگزاران‌فرهنك فارس. درباره سایر اخبار نظیر این داستان درشماره بعدتوضیح میدهیم

سازمان شهرستانهای اطلاعات

رئیس‌کل بانک مرکزی اعلام داشت :

در وضع حاضر احتیاجی بانتشار اسکناس نداریم

بانک مرکزی بدون انتشار اسکناس جدید احتیاجات پولی کشوررا میتواند تامین نماید

طبق پیش‌بینی‌های دقیق درسال جاری ٤٦ میلیون دلار ودرسال آینده ٤٥ میلیون‌دلار برذخیره ارزی کشور اضافه خواهدشد

در شماره دیروز قسمت هائی از مصاحبه‌مطبوعاتی‌آقای دکتربورهمایون رئیس‌کل بانک‌مرکزی‌در مورداعتبارات بنظر خوانندگان رسید امروز یك قسمت دیگر از آن بنظر خوانندگان میرسد .

آقای دکتر پور همایون در مورد وضع بانکها و اعتبارات آنها گفت : بانکها در نتیجه تجربیات اخیر در اعطاء اعتبارات دقت زیادی مینمایند و این امر بسلامت اقتصاد کشورکمك شایانی خواهد نمود . و بجای زیاده رویهاوافراط‌کاریهای سابق‌عقل‌ومنطق در دو ماه آبان و آذر حجم اعتبارات در حدود منطقی تثبیت گردید و این امید میرود که تا آخر سال بتوانیم از حد اکثر دومیلیارد ریال تجاوز ننمائیم مطلب دیگر بهبود وضع‌بانکها بطور کلی است که با تبعیت مقررات جدید مخصوصا در قسمت صدور ضمانتنامه و نگاهداری نسبت بین تعهدات و دارائیها تا حد زیادی وضع بانکها در حال تصفیه و بهبود است بطوریکه از حجم ضمانتنامه‌های‌اغلب بانکها در چند ماه اخیر کاسته شده و بتدریج بمیزانی که از طرف‌شورای پول واعتبار تعیین‌شده نزدیك میگردد و همچنین نسبت مقرر که در ماههای اول سال در مورد بعضی از بانکها بمیزان خطرناکی پائین آمده بود در دو ماه اخیر در حال افزایش و رسیدن بحد اقل ٤٠ در صد مقرر میباشد .

تعقیب سیاست ارزی

رئیس کل بانك مرکزی در زمینه سیاست ارزی کشور گفت : درصورتی که‌سیاست فعلی‌تعقیب شود هیچگونه جای نگرانی نیست . مثلا در سال جاری از محل وامهای بلند مدت و کوتاه مدت جمعا ۸۱ میلیون دلار استفاده‌شده که در مقابل ۹۵ میلیون دلار بابت استرداد اصل و بهره وامهای خارجی یعنی ۱٤ میلیون‌دلار بیشتر پرداخت گردیده و باین ترتیب از کل وامهای خارجی کشور در سال جاری کاسته گردیده و در مقابل‌نیز موجودی ارزی کشور مبالغ عمده ای اضافه شده است و اگر موجودی امروز را با تاریخ مشابه سال گذشته مقایسه کنیم در حدود ۷۰ میلیون دلار موجودی فعلی بیشتر است و این بهبود محسوس در وضع موازنه ارزی کشور مورد توجه کلیه مقامات صندوق‌پول و سایر مراجع بین‌المللی قرار گرفته است و طبق پیش بینی های دقیقی که در بانك مرکزی بعمل آمده در سال جاری لااقل ٤٦ میلیون دلار و در سال ۱۳٤۱ ٤٥ میلیون دلار برذخیره ارزی کشور اضافه خواهد شد . البته این پیش بینی در صورتی است که تغییرات غیر منتظره در وضع در آمد ها و هزینه های ارزی اعم از وامهای خارجی یا کمك های بلاعوض پیش نیاید .

وضع اسکناس‌وپشتوانه

رئیس کل بانك مرکزی سپس افزود بانك مرکزی در سال جاری توانسته است بدون اینکه بر حجم اسکناس اضافه شود و اسکناس ـ جدیدی منتشر نماید احتیاجات پولی واعتباری‌دستگاههای دولتی‌وخصوصی را تامین نماید . این نکته را هم اضافه مینماید که پشتوانه اسکناس در حدود ۵۹ در صد طلا و ارز است و میزان این پشتوانه با توجه به پشتوانه سایر کشور ها کم نظیر و یا بی نظیر است علی الخصوص که علاوه بر طلا وارز پشتوانه ذخیره ارزی و طلای خود بانك هم قابل توجه میباشد

انتشارات نادرست

در اینجا باید توجه مطبوعات را بیك نکته دقیق جلب نمایم بانك مرکزی حافظ ارزش پول کشور بوده وتنظیم و ارشاد اعتبارات یکی ازوظایف اصلی آنست در واقع علاوه بر اینکه ما در کلیه بانکهای کشور میباشد مرکز اقتصاد کشور محسوب میگردد ومسائل‌مربوط به پول وارز واسکناس وپشتوانه‌و غیره حساسیت‌فوق العاده دارندباین جهت نباید انتشاراتی داده شود یا اخبار خلاف واقع در بعضی جراید منعکس گردد که اعتماد عمومی راجع در داخل کشور و چه درخارجه نسبت به وضع پولی کشور متزلزل نماید . این امر مربوط به بانك‌مرکزی یا متصدیان آن نیست بلکه مصلحت اقتصادی کشور ایجاب می نماید که در این باره دقت و مراقبت زیادی بشود و باین جهت ـ خواستم این نکته را تذکر داده باشم که بعضی اوقات اخباری در بعضی جراید منتشر میگردد که واقعا جای تاسف است مثلا در یکی از جراید این خبر منتشر شده بود که بانك ملی وضع حسابهای مشتریان خود را به وزارت دارائی یا سایر مراجع برای منظور های مالیاتی و غیره میدهد البته این خبر فورا تکذیب شد ولی باید توجه داشت که مدیران بانکها برای شروع به کار در شورای پول و اعتبار باید سوگند یاد نمایند که اسرار مشتریان خود را بهیچوجه فا ش‌نکنند و بانك ملی چون سایر بانکها بهیچوجه مجاز نیست که کوچکترین اطلاعی از وضع حساب‌ـ مشتریان خود بهیچ مقامی جز مراجع قضائی آنهم طبق مقررات صریح‌قانون بدهند و بانك مرکزی در این قسمت نظارت دقیق و سخت گیری زیاد خواهد نمود همچنین در یکی از روزنامه ها اشاره شده بود که املاك و وثائق مشتریان در بانکها پشتوانه اسکناس‌قرار خواهد گرفت واسکناس جدید براین اساس منتشر میشود . این‌خبر نیز فورا تکذیب شدولی باید دانست که وضع پشتوانه اسکناس در ایران فوق العاده محکم میباشد و اساسا در وضع حاضر احتیاجی به نشراسکناس نداریم و برفرض هم در موقعی احتیاج احساس گردد بانك مرکزی طبق مقررات قانونی و با سپردن پشتوانه طلا و ارز به هیئت نظارت اندوخته اسکناس ممکن است اسکناس مورد نیاز خود را از هیئت مزبور بگیرد و ابدا احتیاجی به اینکه املاك مشتریان پشتوانه قرار گیرد یا به وسائل دیگر اقدام نماید در بین نیست .

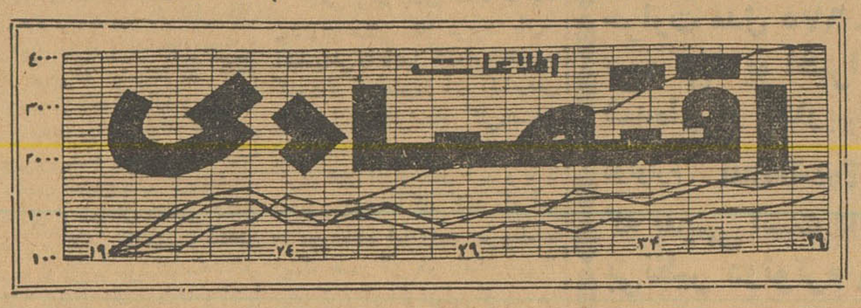

جریان دومین جلسه سمینار بررسی برنامه سوم درانجمن مطبوعات ایران

دربرنامه سوم بکشاورزی توجه اساسی شده

بالابردن سطح زندگی کشاورزان وازدیاد تولید محصولات کشاورزی هدف اساسی برنامه سوم در زمینه کشاورزی است

* **انجام اصلاحات ارضی برای توفیق هدفهای کشاورزی برنامه سوم ضروری است**
* **رشد کشاورزی کشور در برنامه سوم ۱۰ در صد بیش از رشد کشاورزی ممالك خاورمیانه درسال های اخیر برآورد شده**
* **در طول برنامه سوم مصرف سرانه غذا بادر نظر گرفتن ازدیادجمعیت ۷ درصد افزایش خواهد یافت**

در شماره گذشته مشروح‌قسمت اول مذاکرات دومین جلسه سمینار بررسی برنامه عمرانی سوم درانجمن مطبوعات ایران که بعد از ظهر روز سه شنبه هفته گذشته با حضور روسای سازمان برنامه و مدیران جراید در محل انجمن تشکیل شد بنظر خوانندگان رسید در این شماره دومین قسمت آن به نظر خوانندگان میرسد پس از پاسخ گفتن به‌سئوال های مربوط به بودجه برنامه سوم، فصل کشاورزی برنامه عمرانی‌سوم مطرح گردید .

از دیاد تولید کشاورزی

آقای دکتر قهرمان رئیس قسمت کشاورزی دفتر اقتصادی‌سازمان‌برنامه ضمن‌تشریح قسمت کشاورزی برنامه عمرانی‌سوم و هدف های آن گفت که‌در برنامه سوم به کشاورزی که نتیجه آن بهبود زندگی اکثریت مردم کشور یعنی کشاورزان است توجه اساسی شده است . هدف های برنامه سوم در زمینه کشاورزی عبارتست ازدیاد تولید محصولات کشاورزی برای تامین احتیاجات غذائی و مواد اولیه مورد نیاز صنایع تا حد امکان، بالا بردن‌سطح زندگی کشاورزان، توزیع عادلانه تر در آمد ، جلو گیری از بیکاری کشاورزان ـ تقلیل واردات و افزایش بازده کشاورزی .

اقدامات کشاورزی

برای حصول باین هدف ها سیاست و خط مشی خاصی اتخاذ شده است که عبارتست از :

اول بهره برداری صحیح تر و بیشتر ازعوامل تولیدموجود ازطریق تعمیم کشاورزی‌عمقی‌وترویج‌روشهای نوین علمی . بهمین مناسبت برنامه های اصلاح بذر ـ کود شیمیائی و دفع آفات که بازده کشاورزی را در میزان سطح کشت فعلی افزایش میدهد مورد توجه بیشتری قرار میگیرد تادائر نمودن زمینهای بایر.

دوم توسعه و بهبود سریع ابزار و ادوات ساده کشاورزی و توسعه تدریجی ماشین آلات سنگین تا حدودیکه موجب تشدید بیکاری و کم کاری کشاورزان نگردد .

سوم توسعه تاسیسات متناسب و کوتاه مدت آبیاری از قبیل حفر چاههای عمیق ـ اصلاح قنوات و ایجاد سدهای انحرافی کوچك جهت جلو گیری از اتلاف آبهای موجود.

چهارم توجه بیشتری به تامین احتیاجات اعتباری خرده مالکین و زارعین از طریق شرکتهای تعاونی روستائی .

پنجم قبول اولویت برای ازدیاد تولید محصولاتی که اکنون به کشور وارد میشود نسبت بازدیاد سایر محصولات کشاورزی بهمین جهت توسعه کشت‌چغندر ونیشکر‌ـ دانه های روغنی‌ـ میوه‌جات و چای مورد توجه بیشتری قرار میگیرد .

نتیجه اقدامات کشاورزی

رشد کشاورزی در طول برنامه سوم در حدود ۲۲ در صد برآورد شده ومیزان از دیاد تولید هم که بر اساس‌تقاضابا توجه به‌امکانات تعیین گردیده‌است‌برای محصولات مختلف متفاوت میباشد .

از دیاد مزبور برای محصولات کشاورزی صنعتی در حدود ۵۰ در صد ـ غلات ۲۵ در صد ـ میوه و خشکبار ۱٤ در صد و محصولات دامی ۱۳ در صد است . باید توجه داشت که کمبود تولید محصولات دامی معلول وضع مراتع طبیعی و متداول نبودن استفاده از مراتع مصنوعی است .

در طول برنامه میزان زمین تحت کشت ۸درصد افزایش یافته وسطح کشت زمینهای آبی۱٤در صداضافه میگردد . مصرف سرانه غذا بادر نظر گرفتن از دیاد جمعیت ۷ درصد افزایش خواهد یافت .

برای اجرای‌برنامه های‌کشاورزی و آبیاری در حدود ۳۷ میلیارد ریال یا ۱۹ در صد کل اعتبارات برنامه سوم پیش بینی شده است . قسمت اعظم اعتبارات مزبور به صورت ذیل جهت اجرای پنج برنامه اختصاص یافته‌است .

۱ـ آبیاری ۳۲ در صد اعتبارات کشاورزی و آبیاری

۲ـ اعتبارات کشاورزی وشرکتهای تعاونی ۲۷درصد اعتبارات کشاورزی و آبیاری

۳ـ اصلاحات ارضی ۱٤ در صد اعتبارات کشاورزی و آبیاری

٤ـ ترویج ۸ در صد اعتبارات کشاورزی و آبیاری

۵ـ امور دام ۷ در صد اعتبارات کشاورزی و آبیاری

بدیهی است میزان اعتبارات هر یك از برنامه ها در مرحله تنظیم طرحهای مربوطه بطور قاطع تری معلوم خواهد شد و در جلساتی که بمنظور بر رسی برنامه سوم در حضور هیئت دولت تشکیل گردید لزو م‌تجدید نظر در میزان اعتبارات برنامه های آبیاری ـ امور دام و دفع آفات نباتی مورد تصویب واقع گردید .

شرط موفقیت برنامه

برنامه سوم کشاورزی با درنظر گرفتن امکانات و واقع بینی تهیه‌و تنظیم گردیده و رشد کشاورزی در سالهای برنامه در حدود ۲۵ در صد بیش از رشد کشاورزی کشور و۱۰ درصد بیش‌ازرشد کشاورزی ممالك خاور میانه در چند سال اخیر بر آورد شده است معهذا موفقیت برنامه منوط و مشروط باین است که یك سلسله اقدامات موثری انجام پذیرد .

مهمترین این اقدامات مزبور عبارتند از :

۱ـ اتخاذ تصمیم قاطع نسبت به برنامه اصلاحات ارضی و تعیین حد نصاب مالکیت و تقسیم مازاد .

۲ـ اهتمام در بهبود روابط مالك و زارع با در نظر گرفتن شرائط و امکانات محلی

۳ـ اصلاح قوانین و مقررات آب

٤ـ ایجاد هم آهنگی لازم بین فعالیت های عمرانی به خصوص برنامه های آبیاری و برنامه های ترویج و عمران دهات .

۵ـ تجدید نظر در مقررات و آئین نامه های اعتبارات کشاورزی بمنظور تامین نیازمندیهای خرده مالکین و کشاورزان جزء .

۶ـ توسعه و بهبود برنامه های تحقیقات کشاورزی .

۷ـ آخرین اقدام اساسی که مهمترین شرط پیشرفت و موفقیت برنامه کشاورزی میباشد ایجاد امیدواری در کشاورزان و جلب همکاری آنان در تنظیم و اجرای طرحهای کشاورزی است .

پس از پایان اظهارات آقای‌دکتر قهرمان سئوالهای آقایان مدیران جراید آغاز شد و پاسخ های لازمه بآنها داده شد .

متن سئوال ها و جواب های مربوط به کشاورزی در شماره بعد بنظر خوانندگان خواهد رسید .

ناتمام

دانه های روغنی

بازار بسیار خوبی دارند

دانه های روغنی‌بازار خوبی دارند اگر چه مقدار صدور آن زیاد نیست اما مصرف داخلی خوبی دارد که همین امر باعث محکمی بازار آن گردیده است حتی بعضی از دانه ها از قبیل پنبه دانه چنان بازار محکمی دارند که حتی واردات روغن خام‌پنبه هم نمیتواند تاثیری دربورس آن نماید و بورس پنبه دانه همیشه گرم است و در آینده هم این وضع ادامه‌خواهد یافت زیرا توسعه صنعت روغن نباتی در حال حاضر سریع‌تراز توسعه محصول پنبه دانه که در حقیقت کشت پنبه باشد میباشدشاید در برنامه پنج ساله سوم زراعت‌پنبه که یکی از کالا های پر مصرف داخلی و صادراتی است بحد اکثر برسد اما مسلما توسعه مصرف روغن نباتی هم همانطوریکه در چند سال اخیر دیده شد زیاد رضایتبخش است و این‌امر یکی از عوامل اصلی گرمی و محکمی معاملات پنبه دانه میباشد در حال حاضر قیمت محصول شمال آن کیلوئی ٦ تا ۶ر۷۵ ریال محصول خراسان ۷ تا ۷ر۵ ریال است .

کنجد نیز بازار گرم و خوبی دارد کنجد شمالی ۱۸ر۵ ریال جنوبی‌ه‌ر۱۵ ریال است این جنس از اسرائیل سفارش دارد و عده محدودی که طرف معامله با اسرائیل میباشند ـ قسمتی از آنرا بآنجا صادر میکنند.

کرچك و بزرك نیز بازار داخلی نسبتا خوب دارند روسها هم قسمتی از آنرا خریدارند . قیمت این دو جنس کیلوئی ۱۲ ریال میباشد .

هزاینده مناقصه

* موسسه انحصار دخانیات ایران خرید بیست و پنج میلیون دفترچه کاغذ سیگار تا ۱۶ر۱۲ر۱۳٤۰
* راه آهن دولتی ایران خرید ۱۹٦۵۰ کیلو گوشت گاو تا ٤ر۱۱ر٤۰

۳۰٤۵۹۱
تلفن مستقیم سرویس اقتصادی

شن و ماسه شسته
طبق اصول فنی
خلیج مرکزی خیابان ثبت شماره ۹
تلفن ۳۰٤۳۷٤ـ۳۲۲۹۵

تابلوهای نئون
تلفن ۳۰ ۳۰ ۳۰

مظنه عمده فروشی منسوجات شرکت سهامی جهان چیت بشرح ذیل است :
چیت جهان عرض ۷۰ سانت ۱۷ الی ۱۸ ریال
چلوار جهان عرض ۱٤۰ سانت ۳۱ ریال
فاستونی ریون عرض ۱٤۰ سانت ۱۱۰ ریال
کودری جهان عرض ۹۰ سانت ۳۰ الی ۳۷ ریال
شال اسکاتلندی عرض ۹۰ سانت ۶۰ ریال
رومیزی جهان عرض ۱٤۰ سانت ۵۰ ریال
کرکی گلدار عرض ۹۰ سانت ۳۵ ریال
پرده جهان عرض ۱٤۰ سانت ٤۰ الی ۵۵ ریال
دبیت ۲۰۲ عرض ۱٤۰ سانت هر یارد ٤۵ ریال

آگهی افزایش‌سرمایه شرکت سهامی لوفت‌هانزای‌آلمان
DEUTSCHE LUFTHANSA AKTIENGESELLSCHAFT
ثبت بشماره ۲٤٤ در دفتر ثبت شرکتهای خارجی برابر نامه مورخ۲۵ر۱۰ر۱۳٤۰ بپیوست گواهی افزایش سرمایه شرکت سهامی لوفت‌هانزای آلمان سرمایه شرکت مزبور از مبلغ یکصد و بیست میلیون دوچ مارك به‌یکصدوهشتاد میلیون دوچ مارك افزایش یافته است مراتب طبق ماده ۲۰۰ قانون تجارت بثبت رسیده و برای اطلاع در روزنامه رسمی کشور شاهنشاهی ایران و یکی از جرائدکثیر‌الانتشار یومیه تهران آگهی میگردد .
رئیس اداره ثبت شرکتها و مالکیت صنعتی مهدی نراقی
آ ـ ۲۵۵۰۷

آگهی جهت اطلاع آقایان صاحبان سهام شرکت سهامی ایران هوخست
چون طبق تصمیم مجمع عمومی فوق‌العاده مورخ ۳۰ مرداد ماه ۱۳٤۰ صاحبان سهام تبدیل سهام بانام شرکت رابه سهام بی‌نام‌تصویب کرده‌اند بدینوسیله از صاحبان سهام بانام تقاضا میشود در ظرف‌مدت دوماه از تاریخ نشراین اعلان به دفتر شرکت مراجعه نمایند و سهام بانام خود را باسهام بی‌نام تعویض نمایند . بعد از انقضاء مدت مزبور کلیه سهام بانام باطل محسوب خواهد شد .
آ ـ ۲۵۵۰۹ شرکت‌سهامی ایران‌هوخست

CONCORDIA LINE
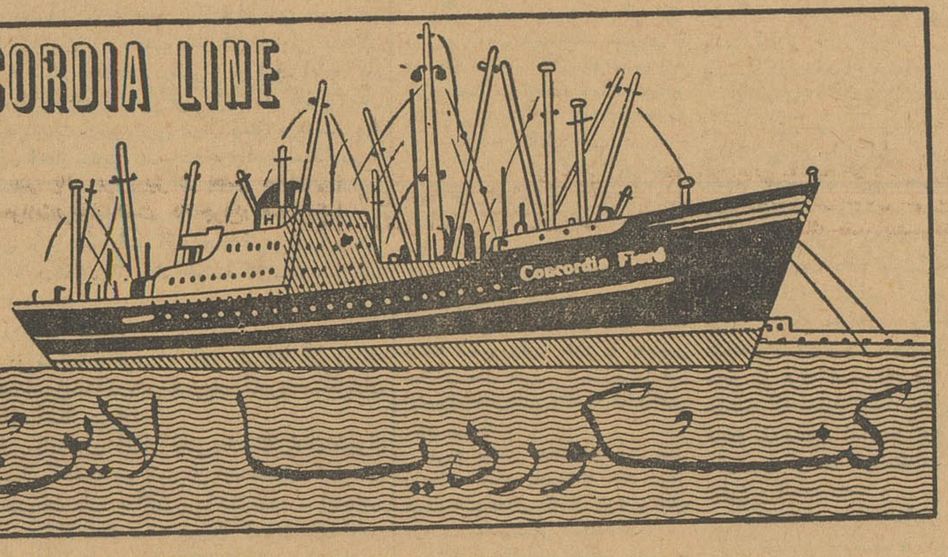

کنکوردیا لاین
کشتی کنکوردیا فیورد m/s «CONCORDIA FJORD»
هم‌اکنون در خرمشهر مشغول تخلیه میباشدودرضمن‌برای بنادر ذیل‌بارگیری مینماید
جنوا ـ مارسی ـ نیویورك ـ بستن
فیلادلفیا ـ بالتیمور ، نورفولك
این‌کشتی تا ۵ بهمن‌ماه برای بنادر فوق‌بار صادراتی قبول‌مینماید و در حدود ۱۸ روز پس از خروج از خلیج فارس به‌جنوا و ۳۱ روز به نیویورك خواهد رسید
کشتی کنکوردیا طالب m/s «CONCORDIA TALEB»
۱ بهمن‌ماه بخرمشهر وارد و در ضمن تخلیه برای‌بنادرفوق‌الذکر بارگیری مینماید
برای کسب اطلاعات بیشتر و تامین جابنمایندگی کل در ایران
شرکت سهامی لوانت اکسپرس ترانسپورت (ایران)
خیابان سعدی کاشی : ٤٤۷
تلفنهای ۳۰۵۳۱۳ ـ ۳۰۵۳۱٤ ـ ۳۰۵۳۱۵ ـ ۳۹۰۵۸
ویا بشعبات این شرکت درخرمشهر و تبریز مراجعه فرمائید .
(طوطی نو)

شماره سوم
اطلاعات سالانه

مسابقات تیمی پینگ پنگ باشگاهها خاتمه یافت

تیم تاج اول شد

شعاع، دارائی، تهرانجوان، شرق و تهران‌دوم‌تاششم شدند

ازامروز مسابقات انفرادی قهرمانان باشگاهها آغازمی شود

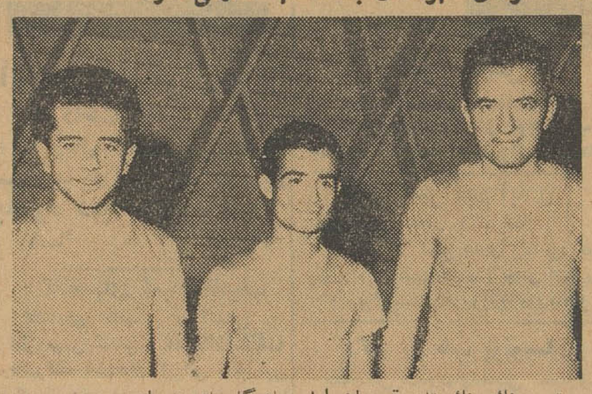

تیم پینگ پنگ تاج قهرمان اول باشگاههای تهران

در مسابقات قهرمان پینگ‌پنگ باشگاهها که از روز پنجشنبه ۲۱ دیماه در سالن پارک شهر تحت‌نظر فدراسیون تنیس و تنیس رومیزی کشور بسر پرستی آقای غفور آلبا نایب رئیس فدراسیون انجام‌گرفت رویهمرفته ۱۷ تیم شرکت داشتند.

تاکتیک جالب

در نتیجه تیم های شعاع وتاج و تهران جوان و دارائی و شرق و تهران رقبای دیگر را شکست‌داده وارد مرحله دوره ای نهائی شدند. درمسابقات دوره‌ای این‌عده بازیهای بسیار جالبی‌انجام گرفت. جالبترین بازیها بین دو تیم شعاع و تاج بود که غالبا در مسابقات قهرمانی تیمی رقیب یکدیگر هستند . تیم شعاع تحت سر پرستی امیر حسین احتشامزاده کاپیتان تیم و قهرمان چندین ساله‌کشور در مسابقات‌سال قبل با شکست دادن تیم تاج وسایر رقبای خود مقام اول را بدست‌آورده بود و تیم تاج که سال قبل دوم‌شده بود امسال تحت سر پرستی‌کاپیتان تیم اکبر شیرازی کوشش میکرد شکست سال قبل را جبران کند . تیم شعاع رویهمرفته موقعیت‌بهتری داشت زیرا احتشامزاده سه برد داشت و دو برد دیگر کافی بودتیم شعاع را برنده کند ولی در تیم‌تاج شیرازی و کرلو و نیری منتهای کوشش خودشان راکردند که سه باخت خود باحتشامزاده را نادیده بگیرند و دو نفر دیگر تیم شعاع یعنی لواسانی و تهرانی را مغلوب سازند . اتفاقا تاکتیک کاپیتان تیم تاج به نتیجه رسید و بالاخره تیم تاج ۵ـ۴ برنده گردید .

در شب آخر مسابقات تیم جوان ولی ورزیده تهران جوان مرکب‌از رباطی و اسلامی و نیکزاد درمقابل تاج قرار گرفت و مبارزه سختی‌را شروع کرد.از همان ابتدای مسابقه افراد جوان‌تیم‌تهران جوان‌بازیکنان باتجربه تاج را در فشار قرار داده بودند . جالب این بود که اگرتیم تهران جوان میبرد تیم تاج باید یکبار دیگر با تیم شعاع برای مقام اول میجنگید و تیم دارائی هم که قبلا‌تهران‌جوان‌راشکست‌داده‌بودباید یکبار دیگر برای کسب مقام سوم با تهران جوان رو برو میشد .ولی باز تجربه و پختگی بازیکنان تاج و فکر و تاکتیک شیرازی کاپیتان تیم آنها باعث شد که در لحظه‌آخر تیم تاج ۵ـ۴ بر تیم تهران جوان غلبه کند و برد خود را در مسابقات تیمی مسلم سازد . باین ترتیب تیم تاج برنده اول مسابقات تیمی پینگ پنگ سال ۱۳۴۰ و تیم های شعاع‌و دارائی‌و تهران‌جوان‌وشرق‌و تهران به ترتیب برندگان دوم تا ششم شدند .

مسابقات انفرادی

از ساعت پنج بعد از ظهر امروز مسابقات انفرادی‌قهرمانی باشگاهها در سالن پارک شهر آغاز خواهدشد و پس از خاتمه مسابقه انفرادی بلافاصله مسابقات دوبل قهرمانی شروع میشود .

از ۹ بهمن تا ۱۳ بهمن

روز دو شنبه ۹ بهمن نخستین روز فستیوال باله ور قصهای محلی است که عواید آن بنفع سازمان‌کودک ضبط میشود ، این برنامه در روز های ۱۰ – ۱۱ – ۱۲ و ۱۳ بهمن‌نیز از ساعت ۷ بعد از ظهر در تالار فرهنگ اجرا خواهد شد و مشتاقان وعلاقمندان این فستیوال بزرگ‌شاهد هنر نمائی رقابت آمیز ۳۰۰ ستاره باله خواهند بود .

بلیط و مردم

مسئله بلیط و تماشاچی برای‌اداره کنندگان این برنامه مشکل بزرگی بوجود آورده است بایدترتیب که سالن فرهنگ برای هر شب گنجایش ۵۰۰ نفر و در پنج شب گنجایش ۲۵۰۰ نفر را دارد و با یك حساب ریاضی ساده از ۲ میلیون جمعیت تهران فقط ۲۵۰۰ نفر و از هر گروه ۸۰۰ نفری سکنه تهران فقط یکنفر شانس تماشای فستیوال باله رادارد.

بازار سیاه

بهمین جهت برای جلو گیری از بوجود آمدن بازار سیاه تمام تدابیر احتیاطی بعمل آمده است وهم اکنون در چندین فروشگاه و هنرستان‌بلیط های باله پیش فروش میشود.

از ۲ میلیون جمعیت تهران فقط ۲۵۰۰ نفر شانس تماشای فستیوال باله رادارند

بودی روجرز

قهرمان اول کشتی کچ دنیا

بودی روجرز طی یك رشته مبارزات درخشان مقام اول قهرمانی جهان رابرای خود بدست آورد وقرار است که امسال زمستان ضمن مسافرتی بکانادا باقهرمانان آن سامان دست وپنجه نرم کند .در این مسافرت روجرز باقهرمانان سر سختی مواجه خواهد شد اما این موضوع اورا ناراحت نکرده است .وی در پاسخ یکی از خبرنگاران که پرسیده بود آیا فکر میکنی که بتوانی حریفان خودرا مغلوب سازی ؟روجرز باتبسمی جواب داد «این مقلدین هر کاری بکنند نمیتوانند از زیر ضربات مشتهای آهنین من سالم در بروند . وقتی با آنها روبرو شدم آنوقت نشان خواهم داد که ادعای آنها بجا بوده یانه».

ورزش

مسابقه اتومبیل‌رانی

یعد از ظهر روز جمعه مسابقه اتومبیلرانی با اتومبیلهای مختلف در فرودگاه مهرآباد زیر نظر کانون جهانگرد ی‌ایران انجام شد و نتایج زیر بدست آمد .

دسته اول

اول	جی گنو	
دوم	پی – پروسانی	
سوم	ا – امیری	
چهارم	ا– لویز	
پنجم	ئی‌پیترسن	
پنجم	جی وادنن	

دسته دوم

اول	جی فچنر	
دوم	جی پی‌مترو	
سوم	ام نیبر	

دسته سوم

اول	اچ‌اوست میر	
دوم	اف‌بولغاوت	
سوم	جی‌پی بوله	

دسته چهارم

اول	د– پناهی زاده	
دوم	جی همری	
سوم	ام گرادیان	

دسته پنجم

اول	ارگمز	
دوم	ان فریز	
سوم	ام امانقلی	

بانوان

اول	خانم ان امیری	
دوم	خانم اس مترو	
سوم	خانم بی اوست‌میر	
چهارم	خانم منترون	

اولین دکترای دانشکده معقول و منقول

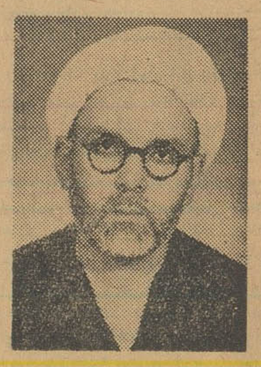

درجلسه‌ای که‌بمنظوردفاع‌رساله‌آقای محمد ابراهیم آیتی‌فارغ التحصیل رشته‌معقول دوره دکترای‌دانشکده علوم معقول و منقول با حضوررئیس ومعاون و استادان دانشکده‌بریاست آقای محمود شهابی تشکیل شد.

نامبرده مدت یکساعت ازرساله خود دفاع کرد . و بالاخره هیئت رئیسه جلسه پس از نیمساعت شور درجه رساله آقای محمد ابراهیم آیتی را«بسیارخوب» تشخیص‌دادند وی اولین‌فارغ‌التحصیل دوره‌دکترای دانشکده علوم معقول و منقول‌می‌باشد .

دوو میدانی انتخابی دوشیزگان تاج

تیم منتخب آخر اسفند به آنکارا میرود

در اوائل بهمن ماه مسابقه دوو میدانی دوشیزگان باشگاه بانوان تاج در مواد دو ۱۰۰ متر پرش طول، پرش ارتفاع، پرتاب وزنه وپرتاب دیسك دراستادیوم ورزشی فرح پهلوی انجام خواهدشد.

تیم منتخب دوو میدانی دوشیزگان تاج بنابدعوت کالجهای‌آنکارا برای انجام چند مسابقه در روز بیست وهشتم اسفندماه به ترکیه‌عزیمت خواهند نمود.

«عظیمیه» شهرری «امیرکبیر» رابرد

بنا بدعوت دبیرستان عظیمیه شهرری از تیم والیبال امیر کبیربعد از ظهر روز سه شنبه تیم والیبال امیر کبیر در دبیرستان عظیمیه یك مسابقه والیبال دوستانه باحضور آقایان صالحی رئیس فرهنك وحسینی رئیس تربیت بدنی وارشدی رئیس هیئت والیبال آموزشگاههای شهر ری انجام دادکه این‌مسابقه بنفع‌دبیرستان عظیمیه بپایان رسید پس از خاتمه‌مسابقه پذیرائی گرمی از قهرمانان امیر کبیر بعمل آمد.

تیم فوتبال شعاع

در اهواز موفقیت کسب کرد

همانطور که قبلا اطلاع داده شد چندی قبل تیم فوتبال باشگاه شعاع برای انجام چند مسابقه بدعوت باشگاه کلوپ شنای اهواز به‌آن شهرستان عزیمت نمود.

تیم مزبور در اهواز سه مسابقه بشرح زیر انجام داد مسابقه اول باتیم فوتبال تاج اهواز سه بردو بنفع شعاع مسابقه دوم باتیم فوتبال باشگاه کلوپ شنای اهواز سه بر یك بنفع شعاع مسابقه سوم باتیم‌تاج هفتگل سه بر هیچ بنفع شعاع تیم فوتبال‌شعاع پس از کسب سه موفقیت درسه مسابقه بتهران مراجعت نمود.

نیازمندیها

استخدام

داروسازان

سازمان داروکار باطلاع آقایان همکاران دکتر داروساز میرساند که برای استخدام داروسازان مشغول بکار و راهنمائی امور داروئی داروکار آماده خدمت است

سازمان داروکار - ناصرخسرو - روبروی دارائی

دکتر رضا جلالی

تلفن: ۵۰۵۴۵

یکنفر که دارای دیپلم
باشد استخدام میشود طالبین به آدرس انتهای بازار کفاشها سرای بوعلی طبقه سوم اطاق ۱+۱۲ تلفن ۲۱۸۲۶ مراجعه فرمایند

۱-۲ آ-۱۳۰۸

به ۳۰ دوشیزه یابانو فروشنده نیازمندیم تلفن ۷۳۹۶۳

۱-۶ آ-۱۳۱۹

آموزشگاه عالی مامائی

برای اردیبهشت ماه ۱۳۴۱ دانشجو میپذیرد . داوطلبان باید دارای شرایط زیر باشند .
۱- داشتن دیپلم کامل متوسطه
۲- داشتن گواهینامه سه ساله پرستاری از یکی از آموزشگاههای پرستاری شناخته شده بوسیله دانشگاه یا وزارت فرهنگ
۳- گواهی پایان دوره تعهد از آموزشگاه مربوط .

مدت اسم نویسی از اول بهمن تا ۳۰ بهمن ۱۳۴۰ خواهد بود .
داوطلبین میتوانند همه روزه بغیراز روزهای تعطیل بین ساعت ۸ تا ۱۰ صبح برای اسم نویسی به آموزشگاه مامائی در بیمارستان زنان سر پیچ شمیران مراجعه نمایند .

آموزشگاه عالی مامائی

۱-۳ آ- ۳۴۷۹۸

آگهی استخدام

مهندس شیمیست جوان که زبان انگلیسی بخوبی بداندبا حقوق مکفی استخدام میشود به دفتر کارخانجات صنایع شیشه ایران نازی‌آباد خیابان سیلو تلفن ۲۸۷۷۲ مراجعه نمایند .

۱-۳ آ-۳۴۸۸۴

کارمند دفتری

یک جوان (دوشیزه یا خانم یا آقا) که از عهده کارهای دفتری وماشین‌نویسی فارسی وحسابداری ساده برآید وحداقل تحصیلاتش معادل سیکل اول وبشرطی که واقعا سیکل اول را خوب خوانده باشد برای تمام روز جهت منشی خصوصی (سکرتر) مورد احتیاج است. داوطلبانی که دارای ضامن و معرف معتبر هستند یکقطعه عکس (خانمها در ارسال عکس مختارند) . حداقل حقوقی را که میخواهند . سایر مدارک و سوابق کار . و آدرس پستی خودرا بضمیمه تقاضای کتبی بخط خودشان بوسیله پست به‌آدرس صندوق‌پستی ۲۶۹۷ ارسال دارند .

۱-۲ آ- ۳۴۶۶۰

استخدام مهماندار

شرکت هواپیمائی ایران جهت تکمیل و توسعه کادر مهمانداران هوائی خود بتعدادی دوشیزه یابانوی مجرد باشرایط ذیل نیازمند میباشد .
۱- حداقل تحصیلات دیپلم متوسطه
۲- دانستن زبان انگلیسی و تسلط در گفت و شنود آن
۳- سن بین ۱۸ تا ۲۸ سال
۴- سپردن تعهدنامه جهت انجام وظیفه در شرکت برای حد اقل ۲ سال بدیهی است کسانیکه علاوه بر زبان انگلیسی بیکی از زبان های فرانسه یا آلمانی آ شنائی داشته باشند حق تقدم خواهند داشت .

داوطلبان میتوانند درخواست‌خود را با ذکر سوابق و تحصیلات ونشانی بانضمام یك قطعه عکس حداکثر تا پنجشنبه ۵ بهمن ماه ۱۳۴۰ بصندوق پستی شماره۱۴۵۹ ارسال‌تا درصورت کفایت شرایط ترتیب دعوت‌ومصاحبه حضوری جهت انتخاب عده مورد نیاز داده شود .

شرکت سهامی هواپیمائی ایران

فروشگاه ریشه

پخش محصولات شمیائی بچند نفر دوشیزه یابانو باسوادبرای‌فروشندگی سیار نیازمنداست داوطلبان میتوانند همه‌روزه ازساعت ۴ الی ۸ بعدازظهر بدفتر فروشگاه واقع‌درخیابان‌شاهرضا پیچ شمیران کوچه نواب شماره۷۳۸ مراجعه نمایند .

۱-۶ آ-۱۳۱۳

فروش اتومبیل

فروشگاه اتومبیل۴۰
بورس معاملات‌اتومبیل
جمشیدآباد شمالی تلفن ۴۹۶۳۳

بورس اتومبیل حکیمی
مرکز خرید وفروش اتومبیلهای تمیز بقیمت روز خیابان پهلوی مقابل کافه شهرداری تلفن : ۶۸۹۴۸

لوازم یدکی اصلی فورد
تجارتخانه شالچی فروشگاه لوازم یدکی فورد خیابان امیرکبیر ساختمان شالچی تلفن ۳۰۵۳۶۵

۱-۲۶ آ-۹۲۸

بورس اتومبیل فردوسی
خریدوفروش انواع اتومبیل ۶۰۱۸۳

۱-۲۶ آ-۹۹۳

لوازم یدکی اتومبیل
همه‌نوع زنجیراتومبیل پیچ‌ومهره و میخ پرچ لوله لاستیکی لوله مسی بی درز اصل (مانسمان) موجود کوچه ناظم‌الاطباء مغازه انترناش تلفن ۳۷۸۲۱

بازرگانی امیر کبیر
اتومبیل دلخواه شمارا تهیه یامعاوضه مینماید مقابل کوچه میرزامحمودوزیر تلفن ۵۸۱۴۹۹ مرتضوی

هر نوع اتومبیل
خرید وفروش‌اتومبیل تلفن۶۶۲۰۳

۱-۳۰ آ-۱۲۲۵

هرنوع اتومبیل خواسته باشید بازرگانی کریستال تلفن ۳۴۶۷۶

۱-۱۰ آ-۱۲۲۴

اجاره داده می‌شود

شاهرضا خیابان‌رامسر
شماره ۳۸ آپارتمان در طبقه دوم دارای ۶ اطاق - هال بزرگ و ۳ بالکون باسرویس کامل به طبقه زیرین یابه تلفن ۶۹۴۸۶ مراجعه شود .

۱-۲ آ-۱۲۹۲

تهران پارس
طبقه اول چهار اطاق باضافه هال بزرك با سرویس کامل مجزا ۴۰۰ تومان آجاره و رهن داده میشود تلفن ۶۰۳۶۳

۱-۲ آ- ۲۵۴۴۵

سه طبقه یك ساختمان هرطبقه دارای ۱۰ اطاق‌بزرك ویك‌هال‌واقع درخیابان نادری شماره ۴۳ فوقانی ژنرال الکتریك به‌شرکتها یاتجارتخانه ها اجاره داده میشود ازساعت ۳ بعدازظهر تاپنج بتلفن ۴۳۰۴۰ رجوع فرمایند .

۱-۵ آ-۲۵۳۰۱

آپارتمان سه اطاقه در
خیابان شاه‌آباد باجاره واگذار میشود با تلفن ۴۳۰۳۵ بعداز ظهرها مذاکره شود

۱-۲ آ- ۲۵۴۱۱

دوراه یوسف‌آباد
آپارتمان مدرن شش اطاق-حرارت مرکزی تلفن ۸۲۰۲۶۵

۱-۲ آ-۲۵۰۵۵

یکدستگاه ساختمان
دارای ۸ اطاق با تمام لوازم اجاره داده میشود خیابان بهار کوی معانی تلفن ۷۲۶۷۸

۱-۳ آ-۱۲۹۳

یکدستگاه ساختمان۳ طبقه
در میدان بهارستان مجهز باتمام وسایل شامل ۱۰ اطاق یك‌سالن‌بزرك زیرزمینی تماما وجداگانه باجاره‌داده میشود طالبین بشماره ۳۷۴۳۲ ازساعت ۸ تا ۱۰ صبح مذاکره نمایند .

۱-۵ آ-۱۳۲۴

جویای کار

دوشیزه ای وارد بامور دفترداری و ماشین نویسی فارسی کامل بعد از ظهر ها جویای کار است داروخانه کیمیا تلفن ۲۲۱۷۰

۱-۳ آ-۱۲۹۰

آماده کار
راننده پایه یك ده سال سابقه رانندگی درشهر وخارج ازشهرباسواد متاهل جوان آماده کار است‌بتلفن ۷۹۰۰۹۰ مراجعه نمائید .

۱-۲ آ-۱۳۱۶

جوانی با معلومات‌سیکل‌اول
آشنا بزبان فرانسه وسابقه کار در شرکت‌های خارجی حاضر است در بنگاهها وشرکت‌ها مشغول کار شود براهنمای شماره ۴۵۲ مراجعه‌فرمایند.

یکنفر از عهده ماشین‌نویسی
فارسی -تدریس‌انگلیسی برای‌مبتدیان برمی‌آید وحاضر به‌کار دریك موسسه می‌باشد جویای کار است به‌راهنما ۴۵۱ اطلاعات مراجعه شود .

مستغلات

نارمك - تهران پارس
تهران نو - نیروی هوائی
برای خرید و فروش و معاوضه زمین و خانه و ساختن منزل بطور نقد و اقساط ببازرگانی‌امینی اول سی متری نارمك
تلفن ۷۹۰۰۹۰ مراجعه‌فرمائید

زمین وپول
معاوضه باخانه های ویلائی ومستغلاتی تلفن ۴۰۵۵۴ پیشرو

۱-۳۰ آ-۷۹۰

قابل توجه خریداران
مستغلاتهای بزرك و خانه های ویلائی در شمال شهر بازمین وخانه معاوضه می شود طالبین‌بخیابان شمیران چهارراه‌حقوقی‌بازرگانی سایه مراجعه‌فرمایند تلفن ۷۲۸۹۶

زمین نقد و اقساط .نارمك
بازرگانی برجیس‌میفروشد
قطعات از ۱۰۰ متر به بالا با سند مالکیت وآب و برق آماده فروش
نارمك - مقابل شهرداری
تلفن ۷۹۲۷۸

۱-۱۰ آ-۳۴۰۰۶

نوزاد

خداوند به آقای کریم طاهرپور وبانو نوزاد دختری عنایت فرمود

تبریک

برادر ارجمند،
تولد نورچشم عزیزت را بشماوبانو تبریك گفته سعادت شما را ازخداوند مسئلت دارم

م -طاهر پور

ساختمان

کویك سرویس
برای‌انجام‌کلیه‌کارهای ساختمانی و تعمیرات فوری منازل و دکوراسیون‌در اختیار شماست . پهلوی جنب سینما مهتاب کاشی ۲۱۰ تلفن ۶۹۷۸۹ ازا۳ تا ۸ بعد از ظهر

درب و پنجره فلزی
مقدار درب و پنجره فلزی پروفیل ساخت یکی‌از معروفترین کارخانجات تهران بعلت تعویض نقشه ساختمان بقیمت مناسب‌جهت فروش نقدی‌آماده است .
داوطلبان باتلفونهای ۶۶۱۵۲ و ۴۸۴۴۲ همه‌روزه مذاکره نمایند .

آ-۲۵۴۹۹

فروش اثاثیه

یخچال و تلویزیون
یخچال‌و تلویزیون وضبط صوت ورادیو ورادیوگرام وقالی مبل وسایر اشیائی دیگر شمارا درمنزل نقدا خریداری مینمائیم لطفا بخیابان شاه چهارراه گلشن نمایشگاه ایران کالا تلفن ۴۵۶۸۹ مراجعه فرمایند .

۱-۳۰ آ-۷۹۲

خانواده های محترم
اگرچنانچه تصمیم بخرید تلویزیون یخچال ضبط‌صوت قالی مبل‌وسایر لوازم زندگی رادارید متمنی است‌قبلا بنمایشگاه ایران کالامراجعه فرمایند چون مقداری ازاجناس فوق‌را که‌از منازل ودست دوم خریداری نموده‌ایم بقیمتی که‌شما هرگز باور نمی‌نمائید بفروش میرساند نشانی تهران خیابان شاه چهارراه گلشن نمایشگاه ایران کالا تلفن ۴۵۶۸۹

۱-۳۰ آ-۷۹۱

سالن مبل‌شیك
نقد و اقساط معامله میکند خیابان شمیران بالای سه راه زندان۷۰۵۴۷

۱-۲۶ آ-۱۲۸۲

فرش کهنه و نو
درمنزل خریداریم تلفن ۸۲۱۸۵۵

۱-۳ آ-۲۵۴۶۳

تلفنهای اطلاعات

تلفن خانه ۳۰۰۱۱ الی ۳۰۰۱۹
شعبه آگهیها ۳۰۲۶۳۳- ۳۰۵۱۰۸
شعبه آبونمان ۳۰۰۱۰
سرویس حوادث ۳۰۳۵۶۹
سرویس اقتصادی ۳۰۴۵۹۱
شعبه شهرستانها ۳۰۵۰۶۷
اطلاعات هفتگی ۳۰۴۸۷۷
اطلاعات کودکان ۳۰۳۳۱۳
اطلاعات بانوان ۶۹۷۱۵
مجله الاخاء ۳۱۰۷۹
کانون آگهی طوطی نو ۳۰۴۵۹۳-

بفروش میرسد

تهران پارس
نقدو اقساط بدون‌واسطه
چندقواره زمین مرغوب در بهترین محل‌خیابان عارف قطعه ۱۶۸ محصور که اطراف آن ساختمان شده بطول ۴۰ و ۴۲ متر و عرض مورد تقاضا بفروش میرسد تلفن ۶۹۴۸۶

۱-۲ آ-۱۲۹۱

۲۷۰ مترزمین‌جاده‌پهلوی
۵۰۰ مترزمین نیاوران بفروش می رسد بتلفن ۳۲۸۴۱ مراجعه شود

۱-۱۰ آ-۳۴۷۷۶

لاله‌زار کوچه مهران
دوزندگی ماری ۴ اطاق باتمام‌لوازم برق و تلفن بفروش میرسد ۳۲۰۹۷

۱-۱۰ آ-۱۱۶۱

سالن برجاده شمیران
قابل توجه فروشگاه ها
و کمپانیهای معتبر
یك مستقل ارزنده دارای نمایشگاه بزرگ و سالن زیر زمینی و ۱۰اطاق سه‌اشکوب و نیم با تمام وسایل نقد بفروش میرسد تلفن ۷۰۵۴۷

۱-۵ آ-۱۲۸۴

خانه فروشی
خانه‌ای بمساحت ۲۴۶ متر دوطبقه آجربهمنی ۳۹۰ متر زیر بنا دارای ۷ اطاق‌و دو سرویس کامل‌بهارستان کوچه نظامیه بفروش میرسد طالبین بموسسه ایران بورس مقابل وزارت صنایع و معادن تلفن ۵۴۴۲۶

۱-۵ آ-۱۲۲۲

فروش خانه ۳ نبش
۵۰۰متر ۳ طبقه ۱۰ اطاق وزیرزمین بزرك باسرویس کامل برق ۳ فاز ساعتی چاه عمیق با ۲ پمپ برقی‌نقد ومدت به نرخ روز فروشنده‌ایم با تلفن ۷۰۴۱۶ آژانس محمود مذاکره فرمائید

آگهی فقدان پروانه
موقت پزشکی
آقای دکتر باشی شمتوب فرزند آقای‌یوسف شمتوب‌دارنده شناسنامه شماره ۷۵۶۰ صادره از شیراز متولد سال ۱۳۰۴ در شیراز اظهار مینماید که پروانه موقت پزشکی خود را که بشماره ۱۹۳۳۰ر۷۵۶۵ر ۲۶۲مورخ ۱۷ر۱۲ر۱۳۳۱ در دفتر پروانه های موقت پزشکی این اداره بثبت‌رسیده مفقود کرده است و تقاضای المثنی آنرا دارد چون پروانه مورد بحث پس از صدور المثنی دیگر اعتباری ندارد در صورتیکه نزد کسی دیده شود آن شخص قابل تعقیب میباشد لذا این آگهی در سه نوبت ظرف شش ماه هر دو ماه یکمرتبه در تهران منتشر میشود تا هر کس آنرا پیدا کرده است باداره کل تعلیمات عالیه تسلیم نماید ضمنا تقاضا دارد چنانچه کسی از وجود پروانه مزبور اطلاعی دارد یا میداند که اظهار مشار الیه خلاف واقع است مراتب را باین‌اداره اطلاع دهد .

۱-۳ آ-۲۱۷۲۹

آگهی حصروراثت
در تاریخ ۴ر۱۰ر۴۰ آقای احمد محمدی فرزند مرحوم حاجی ولی محمد محمدی مقیم گنبد کاوس دادخواستی بخواسته حصر وراثت بدادگاه‌بخش گنبد کاوس تقدیم که بکلاسه ۶-۴۳-۴۰ ثبت و چنین توضیح‌داده که پدرش بنام حاج‌ولی محمد محمدی در تاریخ ۲۲ر۹ر۴۰ درجایگاه‌همیشگی خود فوت نموده ووارث او عبارتند از سه پسر بنام احمد محمدی دارای شناسنامه شماره ۴۲ومحمدمحمدی به شماره شناسنامه ۱۳۱۲و نور محمد محمدی دارای شناسنامه شماره ۲۰۸ وپنج‌دختر بنام سلطان بی‌بی دارای شناسنامه ۵۲۲و زلیخا دارای‌شناسنامه ۲۷۳۷ امان بی‌بی دارای شناسنامه ۱۷۶ وبیرام بخت دارای شناسنامه ۸ بی‌بی دارای شناسنامه ۱۱۷۶ و عیال‌دائمی بنام مهمیه خانم دارای شناسنامه شماره ۹ همگی صادره‌رشت گرگان و غیر از نامبردگان وارث دیگری‌نداشته دادگاه پس از وصول دادخواست و ضمایم و تحقیق از گواهان مراتب را سه نوبت متوالی هر نوبت بفاصله یکماه در روزنامه رسمی کشور شاهنشاهی و روزنامه کثیرالانتشار اطلاعات منتشر مینماید تا هرکس اعتراضی دارد و یاوصیت نامهٔ از متوفی نزد او می باشد ظرف مدت سه ماه از تاریخ‌نشر اولین‌آگهی مراتب‌را بدادگاه اعلام دارد و پس‌از انقضاء مدت مذکور هیچگونه‌اعتراضی جزابراز وصیتنامه رسمی یا سری پذیرفته نخواهد شد .

رئیس دادگاه بخش گنبدکاوس
اکبر شکیبا

۱-۳ آ-۳۴۱۴۴

سالن مد و آرایش

سالن‌آرایش وزیبائی آلبا
آرایش مو بوسیله متخصص فرانسوی - آلمانی - ایرانی وتوالت عروس توسط متخصص (فرنان‌اوبری پاریس) میدان فردوسی شماره۳۳۹ تلفن ۴۶۷۸۵

سشوار ایندولا
خیابان شاهرضا مقابل دبیرستان انوشیروان دادگر تلفن ۶۶۳۷۷

آموزشگاه آرایش رفعت
تلفن ۶۷۹۵۳

۱-۶ آ-۲۵۱۷۹

درسالن آرایش ونیز
میز انپلی عالی باتافت (۶۰ریال) میدان بهارستان کوچه نظامیه جنب دبستان سعدی دخترانه تلفن ۵۴۱۴۱

درسالن
آموزشگاه افسون -آنتونیو
میزانیلی - ۵۰ ریال
کوپ‌برش‌مو ۲۰ ریال
فرتونی ۲۵۰ ریال
رنگ‌مو از ۳۰۰ الی ۴۰۰ ریال
آدرس خیابان شاهرضا روبروی خیابان ویلا کوی کندوان آموزشگاه فن آرایش افسون (آنتونیو)

۱-۲۶ آ-۱۳۱۰

آموزشگاههای رانندگی

هنرکده فنی ورانندگی صبا
شمیران سه‌راه زندان ۷۱۲۰۸

۱-۲۶ آ-۱۳۱۸

هنرستان فنی پرستو
مرکز آموزش صحیح رانندگی و میکانیکی شاهپور چهار راه گمرك تلفن ۲۳۹۱۶

آموزشگاه‌رانندگی‌مهرشمیران
رانندگی را با اسلوب فنی تحت نظر استادان مجرب با اخذ گواهینامه بشما تعلیم میدهد تجریش روبروی بیمارستان رضا پهلوی تلفن‌۸۵۲۴۷۷

آموزشگاه رانندگی تهران
زیر نظر کاوه محلاتی تلفن ۲۵۸۸۸

هنرستان رانندگی آهاری
درکمترین مدت رانندگی به‌هنرجویان عزیز میاموزد مسجد لولاکر طبقه فوقانی مسجد تلفن ۴۹۹۲۵

آموزشگاه رانندگی‌وفنی‌فرهنك
فن رانندگی تا اخذ گواهی‌نامه با بهترین متد بشما می‌آموزیم شاهرضا پل چوبی تلفن ۳۸۲۸۳

هتل‌ها و رستورانها

رستوران مهرآبادطبقه‌فوقانی فرودگاه تلفن۶۴۴۸۷

هتل ونك سه‌راه ونك تلفن ۸۲۲۶۷۰ - ۸۲۲۵۱۳

رستوران لارزیدانس خیابان ویلا تلفن ۴۶۴۱۴

هتل و کلبه دربند- دربند تلفن ۸۳۴۲۳- ۸۳۴۲۲

هتل سپید تخت جمشید ۶۹۰۱۱ دیسکوتك رقص باجدیدترین‌صفحات

۱-۲۶ آ-۱۳۱۱

رستورانهای خانوادگی

رسوران زاله
مخصوص خانواده ها است .
چلوکباب سلطانی۴۵ ریال
سایر اغذیه لذید و متنوع‌ایرانی وفرنگی نیز با بهای مناسب عرضه می شود .
سرویس‌هم‌دریافت‌نمیشود
لاله‌زار نو جنب سینما متروپل‌تلفن ۳۲۳۳۱

در کافه رستوران شاهزند
بهترین جوجه‌کباب و چلوکباب‌و کباب‌بره رامیل فرمائید چهارراه‌حقوقی

۱-۶ آ-۱۳۰۰

تلفنهای مورد نیاز

آتش نشانی ۴۴۴۴۴
اداره‌راهنمائی ۳۰۳۶۱۴
سازمان آب تهران ۵۱۰۰۰
سرکلانتری ۴۹۱۶۱
اطلاعات راه آهن ۵۱۰۵۱
شرکت تلفن ۳۰۵۵۱۱

صاحب امتیاز و مدیرمسئول: عباس مسعودی
جای اداره خیابان خیام چاپخانه اطلاعات

آموزشگاه فرهنگی

آقایان کارگران‌عزیز
باپرداخت ماهی ۵۰ الی ۱۰۰ ریال توسط آموزگاران سیار ما در محل کار خودتان باسواد شوید تلفن ۲۱۸۲۶

۱-۶ آ-۱۲۱

کلاسهای شبانه‌کامیاب
کلاسهای انگلیسی و آلمانی زیر نظر میس گلدنر GELDNER وباشرکت استادان ایرانی وخارجی دیگر از دهم آذر ترم جدید خودرا شروع می نماید داوطلبان جهت شرکت در کلاسهای مذکور می‌توانند فقط تا دهم آذرماه ثبت نام نمایند.
نشانی خیابان شهباز دروازه‌دولاب اول کوچه آبشار

۱-۱۰ آ-۱۲۸۷

کلاسهای صبح
درآموزشگاه خزائلی برای‌داوطلبان متفرقه کلاسهای صبح از ساعت ۸¾ تا ۱۱½ دایراست آقایان وبانوان‌داوطلب دوره اول متوسطه دراین کلاسها می توانند تحصیل‌کنند و قریبا کلاسهای زبان هم درساعات صبح دایرخواهد شد .

آ-۱۳۱۴

کلاس مکالمه انگلیسی
کلاس مکالمه انگلیسی تحت نظر یکنفر بانوی انگلیسی درآموزشگاه خزائلی دائر گردیده برای کسانیکه بخواهند بخارج مسافرت کنند این کلاس بسیار سودمند است

آ-۱۳۱۵

آموزشگاههای فنی

آموزشگاه کشور
ماشین‌نویسی رابا اسلوب ده‌انگشتی بشما تعلیم میدهد وبادارات معرفی می نماید خیام مقابل پارك شهر

۱-۲۶ آ-۱۰۶۱

کانون فرهنگی پارس
اولین موسسه فنی با امتیاز نامه رسمی از وزارت فرهنك کلاسهای‌علمی وعملی رادیو تلویزیون سعدی شمالی خیابان کاشف کاشی ۲۳

۱-۲۵ آ-۱۱۹۱

آموزشگاه تعلیم
آرایش‌زیبائی‌مهتاب
با امتیاز رسمی وزارت فرهنك و تحت نظر متخصص دیپلمه‌وین‌وپاریس در سالن مدرن و مجهز با سهل ترین ایرانشهر کامیار کاشی ۳۶ تلفن شرایط وقیمت نازل هنر جو می‌پذیرد نام‌نویسی همه روزه - نشانی انتهای ۶۳۷۸۱

آموزشگاه ماشین‌نویسی‌ربانی
مورد اعتماد عموم -تدریس‌حسابداری ترجمه -تحریر رساله -ماشین‌پلی کپی تلفن ۳۷۱۳۵

آ-۱۳۲۲

کشیک امشب داروخانه‌ها

داروخانه مرکزی- شمیران مقابل‌برزن داروخانه جاوید نو- سیمتری مقابل بیمارستان روزبه -داروخانه دروس قلهك -داروخانه نیرسینا -خواجه‌نظام الملك‌ایستگاه افخمی -داروخانه‌فرزانه قلهك داودیه داروخانه سیماب-خیابان خاکباز داروخانه اشراقی -خیابان آذربایجان -داروخانه افشین شمیران داروخانه پورمند -دلگشا کارخانه‌برق داروخانه آمریکائی شاهرضا خیابان پهلوی‌داروخانه ۱۴ آبان‌زرگنده‌داروخانه مرکزی نارمك سی‌متری چهارراه سر سبز داروخانه نظری -خیابان کارون بین مرتضوی و شاهرضا داروخانه الوند-خیابان شهریار خواجه‌نظام‌الملك داروخانه شبدیز -جاده ری حسین‌آباد داروخانه شباهنك نیاوران اول کوچه جمال‌آباد -داروخانه ثنائی -اکبرآباد باغ‌شاه خیابان حسام‌السلطنه جی و بریانك - داروخانه‌سلامت -سرآسیاب دولاب شرق شهبازخیابان‌مینا-داروخانه شادباش -خیابان آرامگاه خیابان نازی‌آباد ایستگاه بانك- داروخانه گلستان خیابان گرگان‌تلفن ۷۰۹۳۷ داروخانه مهرداد نو- خیابان خوش چهارراه‌بوستان‌سعدی

تقویم اطلاعات

شنبه سی‌ام دی ۱۳۴۰
شنبه سیزدهم شعبان ۱۳۸۱
شنبه بیستم ژانویه ۱۹۶۲
اذان صبح : ساعت ۵ و۲۱دقیقه
طلوع آفتاب : ساعت ۷ و۱۷دقیقه
غروب آفتاب : ساعت ۱۷و۱۳دقیقه

راهنمای پزشکی اطلاعات

دکتر آسایش
بیماریهای آمیزشی و مجاری ادرار خیابان منوچهری-ابتدای کوچه‌ارباب جمشید - شماره ۱۱ پذیرائی عصرها

دکتر امیر نجم آبادی
متخصص اطفال از امریکا
خیابان آقا شیخ هادی - نزدیك چهارراه آقا شیخ هادی و جامی شماره ۱۶۰ پذیرائی-شبانه‌روزوروزهای تعطیل

دکتر در طب پولوسا
متخصص بیماریهای‌مقابتی -مجاری ادرار - تناسلی امراض زنانه - نازائی - خیابان فردوسی بالا کوچه صادق پذیرائی ۹ تا ۱۲ - ۵ تا ۸ تلفن ۴۶۵۸۹

کلینیك فیزیوتراپی
دکتر پریسای
خیابان کاخ شمالی - چهارراه‌کاخ وبزرگمهر تلفن ۶۹۷۷۴

کلینیك دندانپزشکی
خصوصی حکیم‌پور
تحت‌نظر دکتر های متخصص در دندان پزشکی ودندانسازی مجهز با توربین های ۳۰۰ هزار دور دردقیقه
درمان دندان بدون درد
شاه‌آباد خیابان باغ‌سپهسالار کوچه مهندس الممالك تلفن ۳۲۴۸۱ اوقات پذیرائی قبل‌از ظهر بطور آزاد -بعداز ظهربا تعیین وقت‌قبلی جمعه تا ظهر

دکتر دانشگر
امراض مقاربتی و جلدی و سوزاك تازه و کهنه ورم پرستات‌ضیق مجرا سستی و بواسیر امراض زنانه و نازائی خیابان سپه مقابل پستخانه تلفن ۳۰۲۴۱۶

دکتر محمد داد خواه
کلینیك زیبائی علاج لاغری‌و چاقی و رشد و نمو سینه ها
خیابان لاله‌زار ازطرف‌میدان سپه پذیرائی صبح و عصر تلفن۳۸۱۷۰

دکتر در دریان
دیپلمه از دانشگاه روسیه با ۴۸ سال سابقه درامراض داخلی ومقاربتی چهارراه یوسف‌آباد کوچه عشیری پذیرائی صبح‌ها وعصرهاتلفن۴۲۴۰۶

ترك تریاك دکتر رحمانی
متخصص امراض اعصاب وروح‌از دانشگاه لندن خیابان پهلوی بالاتر از چهارراه امیراکرم تلفن : ۴۵۱۱۴ پذیرائی صبح و عصر

کشیک امشب پزشکان

آقایان دکتر حسین احمدی میدان‌ثریا کوچه پلیس شماره ۱۷ دکتر محمد رامین یوسف آباد پائین خیابان محمد رضا شاه خیابان ریاحی وفا خیابان فیروز دکتر حبیب‌اله حاتمی خیابان ایزنهاور کوی پیرامان‌شماره ۱+۱۲ دکتر خلیل رسولی (جراح) امیرآباد خیابان نصرت کاشی ۱۵- دکترمهرداد پاك نیا خیابان آذربایجان چهار راه خوش تلفن ۶۵۰۷۲- دکتر محمدتقی اسفندیاری شاهپور چهارراه مختاری تلفن۲۰۹۱۸- دکتر محمود عالم‌خیابان شمیران مقابل سینمای مولن‌روژتلفن ۲۴۸۳۵- دکتر علی نصیری اول‌شهر آرا خیابان ششم کاشی ۲۲- دکتر صانعی (دندانپزشك مجاز) تخت‌جمشید انصاری تلفن۴۵۰۲۹- دکتر علی‌اصغر سعادت منیریه ۱۴۳ تلفن ۲۵۶۴۳- دکترمسعود لاهیجانی خیابان امیرآباد کوچه مهر تلفن ۶۲۴۳۶- دکتر سید جعفر میرحمزه خیابان ژاله ایستگاه بهنام پلاك ۱۶۳ تلفن۳۲۸۱۰ - دکتر کرامت اله فرهودی خیابان شاهرضا چهارراه پل چوبی تلفن ۲۸۵۱۰-دکتر علی‌اکبر حکمت نارمك ایستگاه‌دفتر- دکتر احمد مافی خیابان قدیم‌شمیران ایستگاه سید خندان
آقای دکتر شاهپور سیاهپوش خیابان امیریه ایستگاه البرزجنب‌مسجدفخریه دکتر کاظم قراهانچی خیابان شمیران ایستگاه سید خندان تلفن ۸۱۹۵۰- دکتر مصطفی موسوی (درمانگاه) دروازه شمیران‌مقابل مسجدفخرالدوله تلفن ۳۵۱۲۶- دکتر عزت‌اله‌خمسی خیابان ژاله خیابان فلاح کاشی(۶۰)- دکتر ایرج ناصری مینا بی‌سیم‌نجف‌آباد ابتداء هشت متری خاکی - زایشگاه وبیمارستان اهری سر پل تجریش تلفن ۸۳۳۱۶- دکتر امیر معزالدین منصور خصیر عباس آباد خیابان تکنر کوچه پیروز کاشی۱۳- دکتر فرهادی دروازه دولت- دکتر کمال پرتوی خیابان نواب چهارراه گلگار تلفن ۲۸۲۹۰ - دکتر محمد روحی خیابان شمیران‌اول‌خیابان سلیم-دکتر فخر موسوی خیابان خوشر پائین‌چهار راه هاشمی جنب کوچه نظام - دکتر

متخصص معده،کبد، روده
دکتر رفیعی از دانشگاه پاریس پذیرائی ۴ تا ۸بعد از ظهر خیابان جامی اول کوچه پاریس تلفن ۶۳۰۶۰

دکتر محمدرضا مسدد
رزیدنت سابق بیمارستانهای‌امریکا دارای گواهینامه از پروك مدیکال امریکا-درمان قطعی‌بیماریهای مقاربتی دروازه دولت روبروی ساختمان‌فیات تلفن ۳۰۲۵۴۸ پذیرائی عصر ها از ساعت ۵ الی ۸ بعداز ظهر

دکتر فضل‌الله معتضدی
استاد دانشگاه متخصص امراض داخلی شاهرضا مقابل لاله زار نو کوچه فتوحی پذیرائی از ۴ تا ۶ بعداز ظهر تلفن ۸۶۵۷۵

پلی کلینیك
دکتر صدیقی-دکترمجاهدی
رزیدنت سابق بیمارستانهای‌آمریکا پزشك بیمه کارمندان دولت وفرهنگیان پزشك سازمان بیمه های اجتماعی کارگران بیماریهای داخلی اطفال - مقاربتی -ترك تریاك وسایر موادمخدره ترك الکل مجهز به دستگاه‌های رادیوسکپی -آئروسل ترابی «بخور پنی‌سیلین وغیره» دیاترمی پذیرائی بعد از ظهرها
خیابان شاه روبروی مسجد سجاد تلفن ۴۹۵۲۶

دکتر عباس نیك نژاد
متخصص از دانشکده پاریس و بیماریهای معده - روده- کبد- لوزالمعده- درمان بواسیر بدون‌عمل فیستول فیسور بامتد موثر دروازه شمیران خیابان گرامی

دکتر جواد هیئت جراح
مطب جدید خیابان پهلوی کوچه بیدی پذیرائی عصر ها تلفن ۴۵۹۱۷ وصبحها بیمارستان جاوید تلفن ۸۲۲۹۱۴

دکتر معانی
امراض مقاربتی‌مجاری ادرارمعالجه سوزاك تازه و کهنه - ورم پروستات وسستی وناتوانی -ضیق‌مجرا امراض زنانه خیابان فردوسی مقابل بانك ملی مرکز

در مانگاه خصوصی نارمك ۴۶ متری غربی تلفن ۷۹۵۵۵

کلینیك فیزیو ترابی‌واکسیژن ترابی دکتر خطیبی معالجه فلجی‌هاوبویژه فلج‌اطفال‌دردوعوارض‌بعداز عمل جراحی وشکسته‌بندی -تهیه‌دست‌های مصنوعی خودکار خیابان پهلوی روبروی سینما مهتاب تلفن ۴۵۳۳۶

بانو جودت پیرا (ماما) چهارراه کالج جنب پمپ بنزین ساختمان هاروتیان شماره ۶۰- دکتر عبدالمجید مجیدی خیابان شاه جنب مسجد سجاد تلفن ۶۵۱۵۵-بیمارستان‌ودرمانگاه‌مسمومین اورژانس خیابان سپه مقابل آقاشیخ هادی دکتر امین هنجی حشمت‌الدوله غربی‌نرسیده بچهارراه گلشن۶۵۳۲۰ دکترحسن داروگر تخت جمشیدخیابان وصال روبروی داروخانه پاك کوچه ایران تلفن ۴۲۹۹۲- دکتر محمودعلم آموز میدان۲۴ اسفند کوی بهرام‌تلفن ۶۸۳۸۵- دکتر امیر عرفانی خیابان هدایت چهارراه صفی‌علیشاه تلفن ۳۳۲۷۲- دکتر رحیم نظریان چهارراه لولاگر اول نواب جنب داروخانه‌دانش تلفن ۶۳۴۱۸- دکتر حسن فامیلی خیابان شاه بیست متری اول- دکتر علیرضا طیاری خیابان امیریه چهارراه مختاری -دکتر امین صادقیه امیریه نرسیده‌بچهارراه‌مختاری تلفن۲۸۴۷۱- دکتر سید جواد میر قهاری خیابان امیریه اول‌خیابان منیریه دست راست کوچه اول- دکتر علی نقی رستگار خیابان شاه آباداول کوچه‌ظهیرالاسلام تلفن ۳۰۳۱۲۱- دکتر نعمت‌اله مقبلی نیاوران- دکترشاه طهماسبی خیابان ده متری گرگان بالاتر ازمجسمه کوچه صفا- دکتر حسین فرهمندی سه راه امین حضور اول خیابان ری تلفن ۵۴۰۳۰- دکتر فضل‌اله رشتی سرپل تجریش اول خیابان مقصودبك- دکتر عباس ریحانی خیابان نواب چهار راه شکوفه مقابل داروخانه یغما - رضا شفاپی دندانپزشك مجاز-خیابان خیام مقابل سید نصرالدین -دکتر امان اله فتوحی خیابان نادری کوچه نوبهار تلفن ۳۳۵۳۳- دکترموسوی‌زاده خیابان پهلوی بالای بلوار کرج دکتر منوچهر شایان - خیابان شمیران روبروی خیابان میراشرافی کاشی شماره ۱۰۰۳.

آگهی‌های کوچک

آگهی‌های متفرقه

رادیو تلویزیون مامبو

تعمیرات رادیو وتلویزیون‌درمنازل وتصب رادیوگرام اتومبیل اکباتان ۳۳۳۰۷

۱ـ۲۶ آ ـ۱۳۱۷

عینك سازی فیروز

زیر نظر متخصص عینکهای طبی ـ چهارراه عزیزخان جنب بهداری ارتش تلفن ۶۰۳۷۶

۱ـ۲۶ آـ۱۲۰۴

سشوار کادوس

فروشگاه کادوس تلفن۴۴۵۷۷

۱ـ۳۰ آـ۸۵۵

جرثقیل جاسب

تلفن ۲۷۸۱۸ و ۲۵۷۶۳

۱ـ۲۶ آـ۸۵٤

مهرلاستیکی ایران

تهیه مهر لاستیکی بوسیله برق بفاصله‌دو ساعت لاله‌زار تلفن ۳۹۹۶۱ تهیه‌کلیشه و گراور لاستیکی پذیرفته میشود.

۱ـ۲۶ آـ۱۲۲۶

الکتریکی نورهاشمی

تزئین‌دهنده مجالس جشن شهباز میدان خراسان تلفن ۵۳٤۷۷

۱ـ۲۶ آـ۱۲۲۸

فتو آسیا تلفن ۶۰۷۳۳

آماده برای عکس برداری وفیلم‌برداری

شاه‌رضا اول کاخ شمالی

۱ـ۲۶ آـ۳۳۶٤

سرویس
جنرال
برای نصب و تعمیر آبگرمکن
در اختیار شماست
تلفن ۴۷۴۸۹

کارخانجات صنعتی طلوع

TOLOUO

تولیدکننده انواع میز و صندلی تاشو و سایر مصنوعات فلزی از شهرستانها نماینده فعال پذیرفته میشود.
نشانی خیابان خیام جنب وزارت بهداری فروشگاه طلوع تلفن۵۷۹۳۱

۱ـ۲۶ ۱ـ۱۰۱۳

کارگاه صنعتی حضرتی

سازنده هرنوع کارهای فلزی درب‌و پنجره سازی شهباز تلفن ۵۵۲۳۰

۱ـ۱۵ آـ۱۳۰۷

تلمبه اطریشی فوگل
کمرچاپی وشناور
تهروپ ـ میدان فردوسی

معاملات تلفن

هرنوع شماره تلفن برای هرمحل که بخواهید باشرایط آسان واگذار میشود تلفن ۴۰۶۸۰

هر نوع شماره تلفن

خریدو فروش‌میشود تلفن ۶۰۱۸۳

۱ـ۲۶ آـ۹۹۲

هر نوع شماره تلفن

خریدو فروش میشودتلفن۷۰۲۵۲

۲ـ۱۰ آـ۱۲۷۸

ارکستر جازهویک
برای عروسی‌ها و شب نشینی‌ها
هتل پالاس تلفن ۳۸۱۶۶

نادر
فروشنده مدرن‌ترین پارچه‌های پشمی ـ ابریشمی ـ نخی ساده و گلدار
تهران ـ چهارراه شاه (سی متری نظامی)
کاشی ٤٤٦ تلفن ۴۹۱۸۳
محصولات کارخانجات مقدم و ممتاز

کلاسهای زبان آلمانی
سازمان فرهنگی معتضدی
خیابان لاله‌زار ـ کوچه رفاهی تلفن ۳۰۳۲۳۸

بشکه سازی
هاروطونیان
خیابان بهار تلفن ۷۱۸۲۱
خرید و فروش بشکه چوبی

سالن آرایش زیبائی ژنیا ـ روزا
دیپلمهٔ پاریس
هنرجو برای تعلیم پذیرفته میشود
لاله‌زار نو روبروی ساختمان خاچیک کوچه مصباح کریمی تلفن ۳۰۲۵۸۶

برنامه سینماها

سینما ادئون ـ تلفن ۳۸۱۱۸
فرشته آبی ـ سینماسکوپ ـ رنگی دوبله بفارسی باشرکت کورت‌یورگنز مای‌بریت شروع ۱۰ر۳۰ صبح ۲ر۳۰ ـ ٤ر۳۰ ـ ۶ر۳۰ ـ ۸ر۳۰ بعداز ظهر

سینما آسیا ـ تلفن ۴۲۹۰۹
بن‌هور ـ رنگی ـ دوبله بفارسی با شرکت چارلتن هستن ـ هایاهاراریت شروع: ۱۰ صبح ۳ر۳۰ ـ ۷ر۳۰

سینما امپایر ـ تلفن ۴۹۰۸۱
یوسف وزلیخا ـ سینما سکوپ ـ رنگی ـ دوبله بفارسی با شرکت ـ بلیندالی ـ جفری هورن ـ شروع ۱۰ر۳۰ صبح ـ ۳ ـ ۵ ـ ۷ ـ ۹ بعد از ظهر

سینما ایران ـ تلفن ۳۶۳۵٤
سایه سرنوشت ـ واید اسکرین فارسی با شرکت ایرن ملك مطیعی شروع ۱۰ر۳۰صبح ـ۱۲ر۳۰ ـ ۲ر۳۰ ـ ٤ر۳۰ ـ ۶ر۳۰ ـ ۸ر۳۰ بعد از ظهر

سینما اسکار ـ تلفن ٤۵۷۹۷
ده فرمان ـ ویستاویژن ـ رنگی ـ دوبله بفارسی باشرکت یول‌براینر ـ چارلتون هستون شروع ۱۰ر۳۰ صبح ۲ ـ ۵ر۳۰ ـ ۹ بعدازظهر

سینما ایفل ـ تلفن ۳۷۲۷۷
خانم عوضی گرفتی ـ فارسی با شرکت‌فرانك ـ پرخیده شروع۱۰ر۳۰ صبح ۲ر۳۰ ـ٤ر۳۰ ـ ۶ر۳۰ ـ ۸ر۳۰ بعد از ظهر

سینما پلازا ـ تلفن ٤٤۲۵۵
گورگو ـ رنگی ـ دوبله بفارسی باشرکت‌بیل‌تراورز ـ ویلیام سیلوستر شروع ۱۰ر۳۰صبح ۳ ـ ۵ ـ ۷ ـ ۹ بعداز ظهر.

سینما تخت جمشید ـ تلفن۴۳۵۵۰
تصویرسیاه ـ رنگی ـدوبله‌بفارسی باشرکت لاناترنر ـ آنتونی کوئین شروع ۳ ـ ۵ ـ ۷ ـ ۹بعدازظهر

سینما چارلی ـ تلفن ۶۸٤۶۱
آهنك بی‌پایان ـ سینماسکوپ ـ رنگی ـ دوبله بفارسی با شرکت درك‌بوگارد شروع ۱ر۳۰ ـ ٤ ـ ۶ر۳۰ ـ ۹ بعدازظهر

سینما حافظ ـ تلفن ۳٤۰۷٤
گورگو ـ رنگی ـ دوبله‌بفارسی‌با شرکت بیل‌تراورز و یلیام سیلوستر شروع ۱۰ر۳۰صبح ۲ر۳۰ ـ ٤ر۳۰ ـ ۶ر۳۰ ـ ۸ر۳۰ بعداز ظهر.

سینما دنیا ـ تلفن ۳۳۸۱۳
گورگو ـ رنگی ـ دوبله بفارسی باشرکت‌بیل‌تراورز ـ ویلیام‌سیلوستر شروع ۱۰ر۳۰ صبح ـ ۲ر۳۰ ـ ٤ر۳۰ ـ ۶ر۳۰ ـ ۸ر۳۰ بعدازظهر

سینما دیانا ـ تلفن ٤۲۰۱۰
سایه سرنوشت ـ واید اسکرین فارسی با شرکت ایرن ملك مطیعی شروع ۱۰ر۳۰ صبح ـ۳ـ۵ـ۷ـ۹بعد از ظهر

سینما رادیو سیتی ـ تلفن۴۳۳۲۰
فرشته آبی ـ سینماسکوپ ـرنگی دوبله بفارسی باشرکت کورت یورگنز مای‌بریت. شروع ۱۰ر۳۰ صبح ۳ـ ۵ ـ ۷ ـ ۹ بعداز ظهر

سینما رکس ـ تلفن ۳٤۱۶۹
یوسف وزلیخا ـ سینما سکوپ ـ رنگی ـ دوبله بفارسی با شرکت ـ بلیندالی ـ جفری هورن ـ شروع ۱۰ر۳۰ صبح ـ ۲ر۳۰ ـ ٤ر۳۰ ۶ر۳۰ ۸ر۳۰ بعد از ظهر

سینما رویال ـ تلفن ٤۹۷۸۵
یوسف وزلیخا ـ سینما سکوپ ـ رنگی ـ دوبله بفارسی با شرکت ـ بلیندالی ـ جفری هورن ـ شروع ۱۰ر۳۰ صبح ـ ۳ ـ ۵ ـ ۷ ـ ۹

سینما سعدی ـ تلفن۳۶٤۶۸
خونبهای آزادی ـ سینما سکوپ رنگی ـ دوبله بفارسی شروع ۱۰ر۳۰ صبح ۲ر۳۰ ـ ٤ر۳۰ ـ۶ر۳۰ ـ ۸ر۳۰

سینما سهیلا ـ تلفن ۳۶٤۲٤
خونبهای آزادی ـ سینما سکوپ رنگی ـ دوبله بفارسی شروع ۱۰ر۳۰ صبح ۲ر۳۰ ـ ٤ر۳۰ ـ۶ر۳۰ ـ ۸ر۳۰

سینما کریستال ـ تلفن۳۷۶۷۵
ده فرمان ـ ویستاویژن ـ رنگی ـ دوبله بفارسی باشرکت یول‌براینر ـ چارلتون هستون شروع ۱۰صبح ۱ر۳۰ ـ ۵ ـ ۸ر۳۰

سینما متروپل ـ تلفن ۳۹٤۱۰
آخرین نبردلیران ـ سینماسکوپ رنگی ـدوبله بفارسی‌با شرکت‌فرانك لاتیمور ـ جینا ماریاکاناله شروع ـ ۱۰ر۳۰ صبح ۲ر۳۰ ـ ٤ر۳۰ ـ ۶ر۳۰ ۸ر۳۰ بعد از ظهر

سینما مولن روژ ـ تلفن ۷۲۹۳۹
ده فرمان ـ ویستاویژن ـ رنگی دوبله بفارسی با شرکت چارلتون هستون ـ یول براینر شروع ۱۰ر۳۰ صبح ۲ ـ ۵ر۳۰ ـ ۹ بعد از ظهر

سینما میامی ـ تلفن ۷٤۳۳۹
سایه سرنوشت ـ واید اسکرین فارسی با شرکت ایرن ملك مطیعی شروع ۱۰ر۳۰ صبح ۲ر۳۰ ٤ر۳۰ ـ ۶ر۳۰ ـ ۸ر۳۰ بعد از ظهر

سینما مهتاب ـ تلفن ٤۷۷۷۷
ده فرمان ـ ویستاویژن ـ رنگی ـ دوبله بفارسی باشرکت یول‌براینر ـ چارلتون هستون شروع ۱۰صبح ۱ر۳۰ ـ ۵ ـ ۸ر۳۰

سینمانیاگارا ـ تلفن ۶۵۳۰۷
یوسف وزلیخا ـ سینما سکوپ ـ رنگی ـ دوبله بفارسی با شرکت ـ بلیندالی ـ جفری هورن ـ شروع ۱۰ر۳۰ صبح ۳ ـ ۵ ـ ۷ ـ ۹

سینما همای ـ تلفن ۳۰۲۱۶۹
آخرین نبرددلیران ـ سینماسکوپ رنگی ـدوبله بفارسی‌با شرکت‌فرانك لاتیمور ـ جینا ماریاکاناله شروع ـ ۱۰ر۳۰ صبح ۲ر۳۰ ـ ٤ر۳۰ ـ ۶ر۳۰ ۸ر۳۰ بعد از ظهر

سینما آریا ـ تلفن ۳۹۸۸٤
آسمان صاف ـ رنگی ـ دوبله بفارسی‌محصول‌شوروی شروع۱۰ر۳۰ صبح ۲ر۳۰ ـ ٤ر۳۰ ـ ۶ر۳۰ ـ ۸ر۳۰ بعد از ظهر

سینما برلیان ـ تلفن ۳۳۵۳۵
ده فرمان ـ ویستاویژن ـ رنگی ـ دوبله بفارسی باشرکت یول‌براینر ـ چارلتون هستون شروع ۹ر۳۰ صبح ۱ ـ ٤ر۳۰ ـ ۸ بعداز ظهر

سینما تاج ـ تلفن ۳۳۰۶٤
بیا عشق بورزیم ـ رنگی ـ دوبله بفارسی با شرکت ایومونتان شروع ۱۰ر۳۰ صبح ۲ر۳۰ ـ ٤ر۳۰ ـ ۶ر۳۰ ۸ر۳۰ بعد از ظهر

سینما المپیا ـ تلفن ۶۵۷۹۸
آسمان صاف ـ رنگی ـ دوبله بفارسی محصول شوروی شروع ۲ ـ ٤ ـ ۶ ـ ۸ بعد از ظهر

سینما پرسپولیس ـ تلفن۸۱۰۸۳
خانم عوضی گرفتی ـ فارسی با شرکت فرانك ـ پرچیده شروع ۱۰ ۱۲ ـ ۲ ـ ٤ ـ ۶ ـ ۸ بعد ازظهر

سینما پارك ـ تلفن ۳۵۰٤۷
بلبل طلائی ـ هندی ـدوبله‌بفارسی شروع ۱۰ر۳۰ صبح ـ ۲ر۳۰ ـ٤ر۳۰ ۶ر۳۰ ـ ۸ر۳۰ بعدازظهر

سینما تهران ـ تلفن ۳۸۱۶۵
سایه سرنوشت ـ واید اسکرین فارسی با شرکت ایرن ملك مطیعی شروع ۱۰ ـ ۱۲ ـ ۲ ـ ٤ـ۶ـ۸

سینما پردیس
مردی در دام ـ سینما سکوپ ـ دوبله بفارسی با شرکت جك پالانس شروع ۱۰ر۳۰ صبح ۲ر۳۰ ـ ٤ر۳۰ ـ ۶ر۳۰ ـ ۸ر۳۰ بعد از ظهر

سینما زهره ـ تلفن ۳۰٤۸۰۸
ده فرمان ـ ویستاویژن ـ رنگی ـ دوبله بفارسی باشرکت یول‌براینر ـ چارلتون هستون شروع ۹ر۳۰ صبح ۱ ـ ٤ر۳۰ ـ ۸ بعداز ظهر

سینما سیلوانا ـ تلفن ۳۳۷۷۷
گلی درشوره‌زار ـ فارسی‌باشرکت تهمینه ـ امیر افشاری شروع ۲ر۳۰ ـ ٤ر۳۰ ـ ۶ر۳۰ ـ ۸ر۳۰ بعدازظهر

سینما کارون ـ تلفن ٤۰۰۶۵
علی‌واکسی ـ فارسی با شرکت ارحام‌صدر ـ تهمینه ـمصدق شروع: ۱۰ر۳۰صبح ـ ۲ر۳۰ ـ ٤ر۳۰ ـ ۶ر۳۰ ۸ر۳۰ بعداز ظهر

سینما مراد ـ تلفن ۳۷۳۸۹
خانم عوضی گرفتی ـ فارسی با شرکت فرانك ـ پرچیده شروع ۱۰ صبح ۲ر۳۰ ـ٤ر۳۰ ـ ۶ر۳۰ ـ ۸ر۳۰ بعد از ظهر

سینما البرز
آخرین قطار هیل ـ رنگی ـ دوبله بفارسی با شرکت آنتونی کوئین ـ کرك داگلاس شروع ۱۰ ـ ۱۲ ـ ۲ ٤ ـ ۶ ـ ۸ بعد از ظهر

سینما فری ـ تلفن ۳۷۸۹۳
رنك پریده ـرنگی ـ دوبله‌بفارسی باشرکت جین‌راسل ـ بوب‌هوپ شروع ۲ر۳۰ ـ ٤ر۳۰ ـ ۶ر۳۰ ـ ۸ر۳۰ بعداز ظهر

سینما رزیتا ـ تلفن ۸٤۰۱۳۸
گربه روی شیروانی داغ ـ رنگی ـ دوبله بفارسی باشرکت الیزابت‌تایلور شروع ٤ر۳۰ ـ ۶ر۳۰ ـ ۸ر۳۰

سینما فردوسی ـ تلفن ۳۵۷۸٤
نبردهای‌عشقی هرکول ـ سینماسکوپ رنگی ـ دوبله‌بفارسی باشرکت‌ادفیوری جینامار یاکاناله شروع ۱۰ر۳۰ صبح ۱۲ر۳۰ ـ ۲ر۳۰ ـ ٤ر۳۰ ـ ۶ر۳۰ ـ ۸ر۳۰بعدازظهر

سینما مشعل ـ تلفن ۳۳۸۲۶
عقاب دریا ـ دوبله بفارسی با شرکت ویتوریوگاسمن شروع۱۰ر۳۰ صبح ۲ـ٤ـ۶ـ ۸بعدازظهر

سینما شهناز
چابکترین تیرانداز ـ دوبله بفارسی با شرکت گلن فورد شروع ۱۰ر۳۰ صبح ۲ر۳۰ ـ٤ر۳۰ ـ ۶ر۳۰ ـ ۸ر۳۰ بعد از ظهر

تئاترها

تاتر پارس ـ تلفن ۳۸۸۱۱
جنجال درخیاطخانه ـ بانضمام کنسرت آفت شروع ۸ر۳۰ بعدازظهر

جامعه باربد ـ تلفن ۳۳۳۶۵
دیگ پرنده شروع ۸ر۳۰ بعد از ظهر

آخرین تغییرات برنامه سینماها را در صفحه ماقبل آخر ملاحظه فرمائید

صحنه خونین اجرای عدالت

جلاد موسولینی فریاد زد: به‌آرزوی خودم رسیدم!

۹۵ ساعت آخر عمر موسولینی
ترجمه: احمد مرعشی

— حالا آمده ایم اراده ملت را در باره اعوان و انصارش اجراء کنیم. پیشنهاد میکنم این افتخار را من و تو بین خودمان قسمت کنیم. پارتیزان های من و پارتیزان های تو بهتر است یك جوخه اعدام مشترك تشکیل بدهند.

پدرو سرش را تکان داد و گفت:

— اگر تو مامور اجرای حکم هستی بهتر است حکم را خودت بتنهائی اجراء کنی. من مایل نیستم دستم خونین بشود.

سرهنگ والریو از شنیدن این جواب بکلی عصبانی شد، بلحن‌آمرانه ای فریاد زد:

— تو فرمانده پارتیزان های ناحیه هستی. باید در هنگام اجرای حکم ناظر باشی. من بعنوان یك ما فوق بتو که مادون من هستی امر می‌کنم...

آنگاه بدون آنکه منتظر جواب پدرو بماند دوان دوان بطرف شهرداری رفت، پله ها را برای رسیدن بطبقه دوم چند تا یکی‌پیموده در سالن طلائی را بالگد گشود وچون شیری گرسنه بداخل سالن پرید.

در حدود بیست نفر توی سالن حضور داشتند. جلوی در ها و پنجره ها پارتیزان ها با مسلسلهای آماده آتش پاس میدادند اسرا روی مبلها و صندلی ها نشسته‌بودند. چند نفر بیشتر اونیفورم نپوشیده بودند. والریو مستقیما بسوی مرد تنومندی پیش رفت، انگشتش را به سینه اوفرو کرد و گفت:

— تو سر بینو هستی؟

وزیر کشور موسولینی بابدلی لرزان بعنوان تائید سرش را تکان داد، والریو دور سالن چرخ زد، همه شخصیت های فاشیست را می شناخت، جلوی هر کس میرسید با انگشت‌بسینه اش میزد و میگفت:

— عدالت با همین مسلسل اجرا شد. شلیك با همین یك مسلسل بود که خاری را از سر راه ملتی‌برداشت. زنده باد ملت!

سرهنگ والریو بعد از آنکه نفسی تازه کرد به پدرو گفت:

یك عکس تاریخی از صحنه اجرای عدالت موسولینی را می‌بینیدکه پس‌از اصابت گلوله چرخی خورده و روی دیوار افتاده است. در زمینه عقب‌عکس نفرسمت راست سرهنك والریومیباشد

لحن صدایش واضح وآشکار بود. من کلمه به‌کلمه‌اش راشنیدم. کلارتا طرف‌چپ‌او ایستاده ونصف بدنش سپر جان اوبود والریو بدون معطلی‌ماشه مسلسل راچکاند طنین رگبار مسلسل فضارا اشباع کرد. باشلیك‌همان‌اولین گلوله کلارتا جلوی پای موسولینی بزمین درغلطید.

پشت‌سراوموسولینی دیکتاتوربسزا رسیده نیز شبیه درختی تبر خورده ابتداء چرخی زد وسپس روی دیوار افتاد. کلاه ازسرش پرت شد. وموسولینی ازدیوار سرخورد و بزمین افتاد اماهنوز نفس میکشید. والریو مسلسل رابدست چپ‌داد. هفت تیرش راازکمر کشید. بموسولینی نزدیك شد. بادقت و حوصله ناحیه قلب‌او راروی سینه‌اش مشخص کردو گلوله خلاص راشلیك نمود. موسولینی در حالیکه دست بناحیه قلبش داشت بزحمت درجایش نیم خیز شدولی‌دوباره بزمین درغلطیدوبرای همیشه ساکت ماند.

چندثانیه سرهنك بالای سراجساد ایستاد وتماشایشان کردو آنوقت گفت:

—همیشه آرزو داشتم موسولینی را دراین وضع تماشا کنم خدای را شکر که‌بارزویم رسیدم. میشل مورتی پهلوی من ایستاده بود وبشدت تحت تاثیر آن صحنه قرارداشت. سرهنك والریو دست بجیب برد یك پاکت سیگار مارك (آخریگا اوریانتال) در آورد.

من هرگز اهل دودنبودم امادر آن لحظه بشدت احتیاج بدود کردن یك سیگارپیدا کردم‌ازاوخواستم سیگاری بمن تعارف کند پاکت راجلوی من گرفت درست همانموقع ازداخل باغ زنی بدرنزدیك شد والریو باو نهیب زد:

—گورت‌راگم کن. زود گورت‌را گم کن.

پوکه فشنك‌هارا جمع کردیم. پنج تانصیب من شد. دوتا از آنهارابعد هابکسی بخشیدم والریو هم یکی‌پیدا کرد...

درست در همان لحظه «لینو» و «ساندرینو» نگهبانان شب پیش موسولینی از گردراه رسیدندوالریو به‌آنها دستور داد زود گورشان را از آنجا گم کنند.

ولی دوباره صدایشان کرد و گفت:

—در این حدود پاس بدهید نگذارید هیچکس باین جانزدیك شود.

در آن لحظه هیچکس بفکراین نبود که لباسهای مقتولین را برای یافتن مدارك اشیاء بهادار مورد بازرسی قرار دهد. فقط بعدها در میلان بود که‌داخل سینه بندکلارتا انگشترنگین دار بسیار گرانبهائی راکه بدقت دوخته شده بود پیدا کردند. بطوریکه بعدها کاشف بعمل آمد این انگشتر را موسولینی به معشوقه‌اش نبخشیده بود بلکه هدیه یکی از کارخانه داران بزرك ایتالیا بودکه به توصیه کلارتا و بدست موسولینی گره بزرگی از کار غیر قانونی‌اش گشاده شده‌بود. وقتی این انگشتر یافته شد وحقایق کشف گردید معلوم‌شدکه معشوقه دیکتاتور برخلاف ادعایش دلالی‌و کارچاق کنی نیز میکرده است.

چند دقیقه‌ای گذشت. ناگهان آسمان بشدت‌تیره‌وتار شد. توده‌های غلیظ ابر فضارا اشباع کردند. رگبار تندی باریدن گرفت طی‌چند ثانیه بعد اجساد مثل موش‌های در آب افتاده خیس شده بودند. باران باخون مقتولین حادثه در هم‌آمیخت وجوئی از خونابه راه افتاد.

والریو ناگهان تصمیم گرفت‌و گفت شتاب کنید.

ساعت ۱۶و۲۰دقیقه‌سوار اتومبیل سیاهرنك ۱۱۰۰ شدیم واز صحنه اجرای عدالت دور گردیدیم.

(لینو) و (ساندرینو) بدون توجه بباران در اطراف اجساد پاس میدادند.

اندکی بعد ساکنین ویلا مجددا صدای شلیك مسلسل شنیدندبرای کشف علت بروی تراس رفتند و دیدند دوتن پارتیزان مسلسلهایشان روی جسد دیکتاتـــور که‌دیده نمیشد گرفته مرتبا شلیك میکنند ظاهرا میخواستند بدینوسیله دق دلی خود را در آورند.

همانموقع ساندرینو مسلسلش‌را پائین انداخت وخطاب به لینو گفت:

— آخ، ولش کن ...

بصدای شلیك مسلسلها پارتیزان های پونزانیکا دستجمعی برای کشف علت از راه رسیدند وچون بحقیقت واقعه پی‌بردند آنقدر خوشحال شدندکه(لینو)و(ساندرینو) را در آغوش کشیده بوسیدند و

سپس دور جسد موسولینی برقص پرداختند

به میدان رزم

در اثنائیکه دور جسد دیکتاتور مجلس رقص دایر بود والریوسوار براتومبیل باسرعت بسوی میدان رزم دیگری میشتافت «جیوان باتیستا حنی ناسا» راننده اتومبیل بعدها تعریف کرد:

در کانادا یك‌سدپارتیزانی‌سرراه‌برما گرفت سرهنك باوجودی که‌لباس پارتیزانی بتن داشت و اوراق عبور آزاد را دارا بود بزحمت خیلی‌زیاد آنها را قانع کرده اجازه عبور بگیرد. درست ساعت ۱۷ بود که من جلوی عمارت شهرداری دونگو ترمز کردم...

بمحض توقف اتومبیل سرهنگ‌والریو پیاده شد. خندان و سر حال به‌آغوش باز بسوی پدرو دوید و گفت:

— زنده باد اراده ملت، عدالت اجراء شد، دیکتاتور شقی بسزایش رسید! میشل مورتی یا پی‌یترو مسلسل نوع فرانسوی (ام ـ ۱ ـ اس) خودش را که بسال ۱۹۴۰ در جنگ ایتالیا و فرانسه بغنیمت گرفته شد بود به پدرو نشان داد و گفت:

بزودی یک قدم تا مرگ
در سینماهای: ایران ـ مایاک اصفهان

از : هفتگی اکسپرس (چاپ پاریس)

دومین قسمت از یك رپرتاژسیاسی پیرامون اولین شورش در پرتغال . پس‌از ۳۵ سال حکومت سالازار

باز خواهیم گشت !

مقالات سیاسی

رژیم دکتر اولیویراسالازار را از لحاظ خصوصیات آن معمولا بارژیم ژنرالیسموس فرانکو در اسپانیا مقایسه می‌کنند ، و حال آنکه سیستم های عذاب وشکنجه دراین دو رژیم دارای تفاوت های اساسی هستند . اگر فرانکیسم عبارت از یك دیکتاتوری توام‌نظامی مذهبی است که پس‌از پیروزی توطئه مشترك دشمنان ملت برقرار شده سالازاریسم برعکس آن ، مظهر پیروزی مشروعی است که برای یك صاحب منصب‌نابغه‌حاصل شده‌است .

دراین رپرتاژ مردی سخن میگوید که پس ازشکست شورش‌اخیر پرتغال بفرانسه گریخت . او رهبری این شورش را عهده‌دار بود .

دربرتغال ، هر سازمان رسمی‌و اداری انعکاسی از ماهیت سری‌و درعین حال بسیار موشکاف اراده دیکتاتور اقتصاد دان آن است ، میتوان گفت که پیردختر بزرك رژیم پرتغال پلیس سیاسی آن‌است که تمام کشوررا زیر پنجه‌های وحشتناك شبکه‌های بسیار وسیع خودمی‌فشارد . بودجه‌ای که درهر ماه برای این شبکه بزرك پلیسی صرف میشود، هشتادونه میلیون «اسکودوس» یعنی برابر با ۲۲۶ میلیون فرانك قدیم فرانسه است. بطور عقلائی میتوان تاکید کرد که از هشت میلیون پرتغالی یك میلیون ویانصد هزار نفر راکسانی تشکیل میدهند که از دور یانزدیك برای سازمان پلیس معروف به «پلیس بین‌المللی دولت» کار میکنند.

بنابراین هنگام ارزیابی ریشه های قیام نظامیان باید احساسات رنج آمیز ارتش تحقیر شده و نظامیان کم لحقوق وکم حرمتی را که مخصوصا مورد نفرت پلیس سیاسی هستند وبه نفع اعضای مرفه‌سازمان پلیس ، قربانی سیاست تبعیض ـ آمیز دولت پرتغال شده‌اند ، مورد التفات قرار دهیم .

در هریك از هنك های ارتش پرتغال قریب به ده‌نفر «ماموران سری »وجود دارند که در واقع کمیسرهای‌سیاسی خفیه‌رژیم‌سالازار هستند . وظیفه این ماموران کشف کردن ودرهم شکستن هرنوع‌توطئه احتمالی در «نطفه» است . وجود آنها در سربازخانه های پرتغال تدریجا محیط‌خفقان‌و وحشت‌و عدم اعتمادی ایجاد کرده که هوای پادگان ها را غیرقابل‌استنشاق ساخته است .

بدین ترتیب کاملا طبیعی است که نخستین جنبش های مخالفت‌و مقاومت دربرابر رژیم ، صرف نظر از هر اندازه نا رسائی و عدم تشکل آن ، در ارتش نضج گرفته‌است . تصادفی نیست که در راس حزب دمکرات پرتغال شخصیت نظامی برجسته‌ای مانند دریادار «نورتون ماتوس» ودر صدر حزب لیبرال این کشور افسری مانندژنرال«دلگادو» قرار گرفته است . معذلك تا سال ۱۹۵۷ «توطئه» هائی که برضدرژیم صورت‌میگرفت بقول معروف از کادر محدود «آشپزخانه‌ها»تجاوز نمیکرد . بدیهی است که بدنبال هرکدام از این «توطئه‌های» ناکام وسرخورده ، گروهی از افسران لیبرال‌ویا دمکرات محکوم‌وتوقیف وزندانی میشدند و در صورتی که دخالت آنان در توطئه به اثبات می رسید به‌ده‌ها سال زندان نیزمحکوم میگردیدند ، چنین عقوبت هائی کاملا اجتناب ناپذیر بود.

امادر خارج از دیوار های‌سرباز خانه‌ها نیز ، مطمئنا ، جنبش های مخالفت بارژیم در حال تکوین و توسعه بود . سازمان س ـ او ـ اس (تشکیلات ضد سالازار) که تحت رهبری دکتر «فالکائو» قرار داشت گروه «روی گومس» که دارای تمایلات کمونیستی بود ، حزب کمونیست واقعی پرتغال و بسیاری دیگر از گروه های مخالف رژیم درتمام اوقات فعالیت‌خستگی‌ناپذیری داشتند . اما از طرفی روشنفکران لیسبن ، پزشکان ،ودانشجویان دانشگاه «کوئیم برا» که اعضای اساسی هستند . اگر فرانکیسم عبارت از یك دیکتاتوری توام‌نظامی مذهبی است که پس‌از پیروزی توطئه مشترك دشمنان ملت برقرار شده سالازاریسم برعکس آن ، مظهر پیروزی مشروعی است که برای یك صاحب منصب‌نابغه‌حاصل شده‌است .

دربرتغال ، هر سازمان رسمی‌و اداری انعکاسی از ماهیت سری‌و درعین حال بسیار موشکاف اراده دیکتاتور اقتصاد دان آن است ، میتوان گفت که پیردختر بزرك رژیم پرتغال پلیس سیاسی آن‌است که تمام کشوررا زیر پنجه‌های وحشتناك شبکه‌های بسیار وسیع خودمی‌فشارد . بودجه‌ای که درهر ماه برای این شبکه بزرك پلیسی صرف میشود، هشتادونه میلیون «اسکودوس» یعنی برابر با ۲۲۶ میلیون فرانك قدیم فرانسه است. بطور عقلائی میتوان تاکید کرد که از هشت میلیون پرتغالی یك میلیون ویانصد هزار نفر راکسانی تشکیل میدهند که از دور یانزدیك برای سازمان پلیس معروف به «پلیس بین‌المللی دولت» کار میکنند.

بنابراین هنگام ارزیابی ریشه های قیام نظامیان باید احساسات رنج آمیز ارتش تحقیر شده و نظامیان کم لحقوق وکم حرمتی را که مخصوصا مورد نفرت پلیس سیاسی هستند وبه نفع اعضای مرفه‌سازمان پلیس ، قربانی سیاست تبعیض ـ آمیز دولت پرتغال شده‌اند ، مورد التفات قرار دهیم .

در هریك از هنك های ارتش پرتغال قریب به ده‌نفر «ماموران سری »وجود دارند که در واقع کمیسرهای‌سیاسی خفیه‌رژیم‌سالازار هستند . وظیفه این ماموران کشف کردن ودرهم شکستن هرنوع‌توطئه احتمالی در «نطفه» است . وجود آنها در سربازخانه های پرتغال تدریجا محیط‌خفقان‌و وحشت‌و عدم اعتمادی ایجاد کرده که هوای پادگان ها را غیرقابل‌استنشاق ساخته است .

بدین ترتیب کاملا طبیعی است که نخستین جنبش های مخالفت‌و مقاومت دربرابر رژیم ، صرف نظر از هر اندازه نا رسائی و عدم تشکل آن ، در ارتش نضج گرفته‌است . تصادفی نیست که در راس حزب دمکرات پرتغال شخصیت نظامی برجسته‌ای مانند دریادار «نورتون ماتوس» ودر صدر حزب لیبرال این کشور افسری مانندژنرال«دلگادو» قرار گرفته است . معذلك تا سال ۱۹۵۷ «توطئه» هائی که برضدرژیم صورت‌میگرفت بقول معروف از کادر محدود «آشپزخانه‌ها»تجاوز نمیکرد . بدیهی است که بدنبال هرکدام از این «توطئه‌های» ناکام وسرخورده ، گروهی از افسران لیبرال‌ویا دمکرات محکوم‌وتوقیف وزندانی میشدند و در صورتی که دخالت آنان در توطئه به اثبات می رسید به‌ده‌ها سال زندان نیزمحکوم میگردیدند ، چنین عقوبت هائی کاملا اجتناب ناپذیر بود.

امادر خارج از دیوار های‌سرباز خانه‌ها نیز ، مطمئنا ، جنبش های مخالفت بارژیم در حال تکوین و توسعه بود . سازمان س ـ او ـ اس (تشکیلات ضد سالازار) که تحت رهبری دکتر «فالکائو» قرار داشت گروه «روی گومس» که دارای تمایلات کمونیستی بود ، حزب کمونیست واقعی پرتغال و بسیاری دیگر از گروه های مخالف رژیم درتمام اوقات فعالیت‌خستگی‌ناپذیری داشتند . اما از طرفی روشنفکران لیسبن ، پزشکان ،ودانشجویان دانشگاه «کوئیم برا» که اعضای

از ۸ میلیون پرتغالی یك میلیون و پانصد هزارتن‌راکسانی تشکیل‌میدهند که از دور یانزدیك برای‌سازمان پلیس کار میکنند .

همین اواخر افسران جمهوریخواه را از هرنوع فعالیتی علیه رژیم برکنار داشته بود .

حزب لیبرال هفت سال پیش بوسیله دکتر «روی‌لوئیس گومس» تاسیس گردید ، و حزب‌دمکرات دریادار «نورتون‌ماتوس »نیزبااندکی تاخیر درهمان دوره تشکیل شد . اگر قرار باشد که‌درهرحال‌اختلافی در زمینه ایده ئولوژیك برای این احزاب معلوم شود ، باید خاطر نشان ساخت که در گروه «ماتوس» تعداد نظامیان کمتروعده‌روشنفکران کمونیست بیشتر از حزب ژنرال «دلگادو» است . به‌همین دلیل در همان حالیکه سروان «گالوائو » قهرمان معروف کشتی سانتاماریا بسرعت تمام مورد اعتماد «ماتوس» قرار میگرفت ، ژنرال دلگادو تنها سرگرم تحکیم موقع خود در راس حزب لیبرال بود .

سالازار ، برعکس فرانکو دیکتاتور اسپانیا همیشه کوشش دارد تادست کم ظواهر برونی دمکراسی را در پرتقال حفظ کند. به‌همین جهت هنگامیکه مبارزات انتخاباتی‌ریاست جمهوری در سال ۱۹۵۷ جریان داشت ژنرال دلگادو توانست خود را رقیب و مخالف رسمی دریادار توماس رئیس جمهور کنونی‌پرتقال معرفی کند و بعنوان رهبرمخالفان بااو مبارزه نماید . جای بسی‌تعجب بود که سالازار هنوز تاآن موقع به‌تمایلات جمهوریخواهانه ژنرال دلگادو گمانی نبرده بود .

در آن ایام من (گزارش‌دهندهٔ زیادی از لیسبون ندارد چشیده بودم . سال ۱۹۵۵ وارد حزب دمکرات شدم و در انتخابات‌ریاست جمهوری ۱۹۵۷ بعنوان یکی از اعضای کمیته تبلیغات آن حزب‌از ریاست جمهوری ژنرال دلگادو پشتیبانی کردم .دیری نکشید که پلیس سیاسی پرتقال به‌کنه‌ماجرای حزب دمکرات دست یافت . برای پلیس روشن شد که برخلاف‌آنچه سالازار و اطرافیان وی تصور میکردند مخالفی نیست که‌به‌آسانی در برابر بی‌عدالتی رژیم تسلیم‌شود. تمام نطق های وی که صداقت یکنفر انقلابی از همه کلمات آنهااحساس میشد برای پلیس سیاسی تردیدی دراین مورد باقی نگذاشته بود . اما دیگر کار از کار گذشته بود ورجعت به‌ماسبق امکان نداشت . دراواخر ماه ژوئیه ۱۹۵۷ ، یعنی اندکی پیش از انتخابات بین طرفداران دلگادو وسالازاریست‌ها جنك تن به‌تن و فوق‌العاده‌خونین و آشکاری درفرودگاه «پورتو » در گرفت . ناتمام

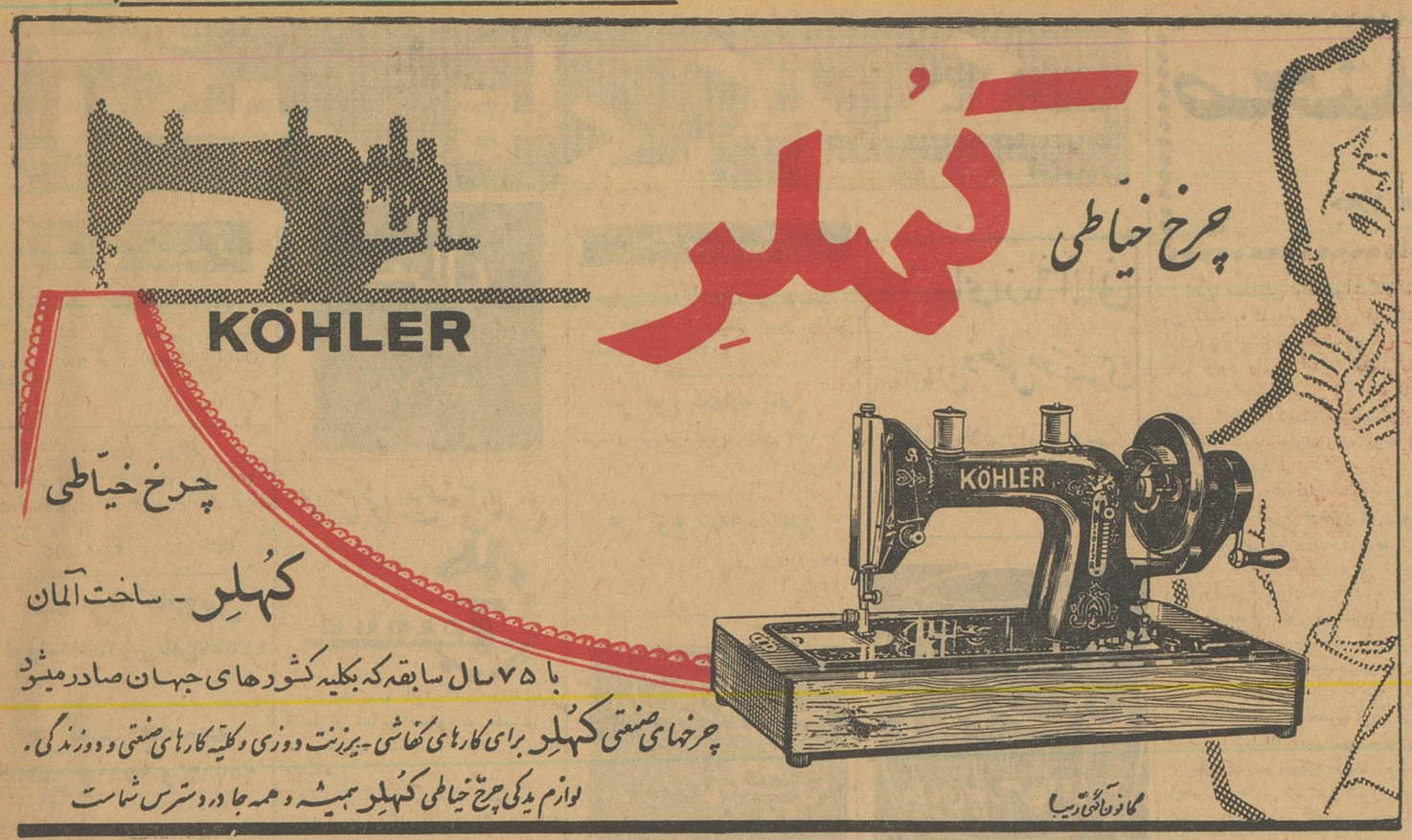

از: سندی تایمز

ـ ٤ ـ

یك مصاحبه اختصاصی بامك‌میلان

بین آمریکا و انگلستان توافق کامل وجود ندارد

آنطور که من درك می کنم ، ماحصل اعتقاد خروشچف این‌است که تلقی کاملا دگماتیك و تحجر آمیز از فلسفه اجتناب ناپذیربودن جنك دیگر کهنه و منسوخ شده وظهور سلاح های هسته‌ای این فلسفه را محکوم کرده است .

تصور نمی کنم که خروشچف بدون بذل همت و پشتکار فراوان شخصی وبدون کوشش خستگی ناپذیر برای اقناع و امتثال‌مخالفان نوانائی آنرا داشته است تاتدبیر لازم را برای قبولاندن این تحول که البته تحولی واقعی و تعیین کننده است اعمال کند ، زیرا چه کسی نمی داندکه اعتقاد خروشچف دراین مورد هیچ وجه شباهتی با تلقی ارتودکس و تعصب آمیز مارکسیست های کلاسیك‌ندارد .

هرگاه برای شعار جدید خروشچف که مبتنی بر اجتناب پذیر بودن جنك است امکانات ضروری وجود داشته باشد تا تنها رقابت صلح جویانه بین جامعه آزاد و جامعه کمونیست را تجویز کند ، وبه عبارت دیگر مجوزی برای‌پیروزی بهترین مردان‌باشد، در اینصورت مبارزه مسالمت آمیز شرق و غرب دست کم رقابتی خواهد بود که ما می توانیم امیدوارتر وتسکین یافته تر در آن شرکت کنیم .اگر مابه‌اصولی که‌پای آنها ایستاده‌ایم اعتقاد داشته باشیم پس در پیروزی نهایی این اصول حتی ذره‌ای تردید جایز نیست . دراین مقوله تنها ارزش های مادی غرب نیست که مورد نظر من است ، بلکه منظورم ارزش های معنوی غرب نیز می باشد .

معهذا ، بدیهی است که اگر قرار بر ورود ما دراین رقابت جدید باشد ، لامحاله بایدسازمان وتشکیلات قابل تری برای دنیای آزاد ایجاد کنیم و این نیاز به سازمان های جدید تر ، همان است که من‌آرزوی تحققش‌راکرده‌ام ، من طی نطق های متعدد ، درامریکا در اروپا و در جامعه ممالك‌مشترك المنافع کوشش کرده‌ام تا منظره‌ای ایده‌آلی از یك دنیای آزادمتشکل تر ودارای سازمان های بهتر را تصویر کنم . دنیای آزادی که بجای دربر داشتن اعضاء و عناصر رقیب یکدیگر ، مرکب از اعضاء و عناصری باشد که یکدیگر را تکمیل کنند . گروه هایی که با سطح ها و مقیاس های‌بزرگتر ونیرو های بیشتر خود یارای آن داشته باشند تا حد اکثر بهره برداری ممکن را از اکتشافات جدید فن و تکنولوژی معاصر به خاطر کامیابی ورفاه بیشتر ملل آزاد به عمل آورند .

اگر همان طوری که من مشتاقانه امیدوارم ، انگلستان به یکی از اعضای جامعهٔ اقتصادی اروپا تبدیل گردد دنیای قدیم هم از لحاظ سیاسی و هم از لحاظ اقتصادی نیروی عمیق تری خواهد یافت .

سئوال

شدت اختلافات امریکاو انگلیس در موردکنگو ، چین کمونیست و سازمان ملل تا چه اندازه است ؟

جواب

در باره روابط امریکا و انگلیس سئوال میکنید .

آیا این روابط نزدیك و کاملا ـ دوستانه است و یا بطرف تفرقه و دوری گرایش دارد ؟

من با دقت وعلاقه زیاد بعضی نظراتی را که در این مورد در روزنامه ها چاپ شده خوانده ام . اما آنچه که در این مورد برذمه من قرار می گیرد متکی بر تجربه شخصی خودم است . تنها چیزی که می توانم بگویم این است که نزدیك تر کردن روابط امریکا و انگلیس از میزان کنونی مودت وتفاهی که بین دو کشور وجود دارد محتاج به بذل نبوغ خارق ـ العاده ای است که از حد انسان های عادی نظیر ما خارج است . من در نخستین سال‌ریاست‌جمهوری‌پرزیدنت کندی چهاربار در دفتر کارش بااو نشسته‌ام‌چندین بارهم‌بطرق دیگرباهم ملاقات کرده ایم و حتی گاهی‌اوقات صحبت های تلفونی‌نیز بااو داشته‌ام.

تازه این مراودات باز هم تصویر کاملی از مناسبات و دادآمیز امریکا و انگلیس نیست . بین ما در هر سطحی از مقیاس های دیپلماسی و دوستی تماس و همکاری نزدیك برای مشورت و توحیدمساعی در راه حل مسائل گوناگون وجوددارد. معذلك بزرگترین قدرت ما در وضعی که متقابلا نسبت به یکدیگر داریم آن است که به هیچوجه مدعی توافق دربست در مورد تمایل مسایل بزرگ نیستیم . هرگاه این موضوع روشن باشد که در مورد یك مسئله بزرگ ومفروض‌بین مااختلاف نظر کاملا عادلانه ای وجود داشته باشد و این اختلاف نظرخالی از بغض و کینه باشد در این صورت هیچ عاملی مانع از تفاهم متقابل ما نمیگردد ، بلکه به اندازه کافی نسبت به یکدیگر اعتماد خواهیم داشت تا صادقانه مذاکره کنیم . بدیهی است که وجود این تفاهم به میزان قابل ملاحظه ای از صعوبت و وخامت مسائل خواهد کاست . مثلا بین مادر موردقبول یاعدم‌قبول چین کمونیست در سازمان ملل اختلاف وجود دارد. معذلك هیچکدام از ما در بیان این اختلاف و ایضاح نظریات جداگانه خویش محظوری احساس نمی کنیم.

در مورد کنگو بین ما راجع به هدف هائیکه کاملا عاجل و اساسی هستند توافق اصولی وجود دارد و امریکا و انگلیس بسختی تلاش می کنندتادولت‌مرکزی‌کنگوبرهبری‌سیریل آدولا و دولت کاتانگا برهبری موئیز‌ـ چومبه را بایکدیگر آشتی دهند . هردوی ما آرزومند بازگشت کامیابی و استقرار تدبیر و آرامش کافی در سرتاسر کنگو هستیم . هردوی ما فکر میکنیم که در باره نقش دقیق و قطعی سازمان ملل در کنگو برداشت واقع بینانه ای داریم . و به عقیده من همه ما متفق القولیم که وظیفه اساسی نیرو های ملل متحد در کنگو آن است که نظم و قانون را تاهنگامی که‌خود کنگو صاحب نیرو های امنیتی قابلی نشده در این کشور حفظ کنند. ما عقیده داریم که حصول این نیت از راه کوشش برای جلب توافق و هماهنگی تمام عناصری که در زندگی کنگو ذیدخل هستند به بهترین وجه ممکن است . وقتی که این مقصود حاصل شد آنوقت ملت کنگو مجال کافی خواهد داشت تا اجرای وظیفه بزرگ احیای اقتصادی خود را مورد توجه قرار دهد .

سئوال

درباره بحران «اعتماد» در سازمان ملل چه میگوئید ؟ نطق اخیر وزیر خارجه ما در آنجا عکس العمل های انتقاد آمیزی بوجود آورده است .

جواب

به نظر من نطق اخیرلردهیوم وزیر خارجه انگلیس در مجمع عمومی سازمان‌ملل از هر جهت تعادل داشت، ولی متاسفانه ، چنانکه غالبا اتفاق میافتد نیمی از نطق او از لحاظ «وزن محتوی»خیلی سنگین ونیم‌دیگر آن خیلی سبك تر شده بود . آنچه که ما میخواهیم تقویت سازمان ملل است . ما مایلیم که سازمان ملل به هدف‌های اصولی خود نزدیك تر شود. مامیخواهیم یاری که بدوش سازمان ملل‌هموار میشود به اندازه ای‌سنگین نباشد که شانه های آنرا خرد کند و از بنیه تحمل آن خارج باشد .

پایان

شعرا و فضلا را کجا میتوان یافت؟

روزهای یکشنبه ساعت ٦ بعدازظهر در انجمن ادبی نصر خیابان شاهپور جنب خیابان ارامنه دفتر انجمن ادبی نصر

اجتماعی

گفتگوی تلفنی مردم

به شماره ۳۰۰۱۰

همه روزه غیر از روزهای تعطیل بین ساعت ۶تا۷ونیم بعد از ظهر تلفن کنید و با مامشکلات و درد دلهای خودرا در میان بگذارید مادرهمین ستون‌حرفهای شما را بگوش مسئولین امور میرسانیم .

نان‌راگران میفروشند

آقا لطفا بنویسید که چرا بعضی نانوائی ها را کنترل‌نمیکنند که‌از نرخ تعیین شده گرانتر نفروشند زیرا مقرر شده نان را نکشیده بدست مشتری ندهند ولی اغلب آنها نان را بهر وزن و تعدادی باشد نمی‌کشند و اگر بخیابان های‌جنوبی شهر سری بزنید خواهید دید که هیچکس نیست در کار آنها کنترل کند اگر در جنوب شهر این موضوع مورد توجه قرار گیرد که‌بمردم اجحاف نشودبهتر است زیرا کنترل و بازرسی درشمال شهر خود بخود اجرا میشود واگر هم اجرا نشود مانعی ندارد چون مردمش پولدارترند و کارگر و زحمتکش نیستند که ضرری متوجه آنها بشود واز اجحاف نسبت بخود ناراحت شوند !

مهران ـ حسینی

تکلیف ما را معلوم کنید

چندی پیش اعلامیه‌ای صادر شد : شیر نخورید ،ماست نخورید لبنیات نخورید زیرا گاو ها مسلول هستند و اگر هم میخورید پاستوریزه بخورید تاکنون چه نتیجه‌ای حاصل شده است . و فقط یکروز گفتند و گذشتند آیا سلامت مردم این قدر ارزش ندارد که فقط بدادن یك اعلامیه اکتفا شود ؟ سابقا ماباخیال راحت از لبنیات متفرقه استفاده میکردیم ولی حالا تا میخواهیم لبنیات مصرف کنیم ناگهان مرض سل را درمقابل دیدگان‌خود می‌بینیم . شاید عده‌ای پول نداشته باشند که از لبنیات پاستوریزه استفاده کنند و بخواهند از لبنیات متفرقه استفاده کنند . در این صورت آیا چاره‌ای برای این عده که تعدادشان زیاد است معین شده‌یا‌نه ؟ خوبست وزارت بهداری مردم را از این دو دلی وناراحتی که بواسطه مصرف لبنیات‌بوجود آمده نجات دهد .

بانو مهرانگیز ـ پرتوی

این نوع حوادث عادی شده !

حداقل در هر هفته میشنوید که اتومبیلی در آب نمای‌یکی از میدانهای شهر وارد شده وباعث خراب شدن نرده های میدان وهمچنین تزئینات آن گردیده و بطوری این حوادث برای‌مردم عادی شده که‌اگر یکروز صبح‌اتومبیلی در آب‌نمای میدانی رفته باشد هیچگونه توجهی نکرده ورد میشوند . ولی اگر توجه‌کنیم این‌نوع حوادث اغلب در شب اتفاق میافتد زیرا میدانهای شهر درتاریکی مطلق فرو رفته و حتی یك چراغ نیز در بعضی میدان های وجود ندارد تمام این حوادث‌برای آنست که چراغ‌راهنمائی وجود ندارد و اتومبیلهائیکه در نیمه های شب از این نوع میدان های تاریك عبور میکنند چون سرعت زیادی دارند و متوجه ورود بمیدان نمیشوند طبعا نمیتوانند خود را کنترل کنندو بوسط‌میدان میروند این موضوع بااین کلمه ثابت میشود که چرا مثلا در میدانهای ۲۴ اسفند و یابهارستان که چراغ راهنما و یاچراغهائی که‌باعث روشن شدن میدان شده نصب شده اتفاق نمی‌افتد !

هرمز معتکف

شهرداری اقدام کند

من از طرف اهالی خیابان خواجه نظام‌الملك از نماینده مبارزه باگرانفروشی شهرداری رسما دعوت میکنم باین محله بیاید وخرید کند .

باور بفرمائید که اجناسی که در این‌خیابان جزو مایحتاج مردم است بقدری گران است که حد ندارد و اهالی مجبورندمقدار راه زیادی بروند واز جای دیگر خرید کنند. لطفا بنویسید شاید شهرداری اقدام کند .

جدول

کلمات متقاطع
شماره ۲۰۱۴

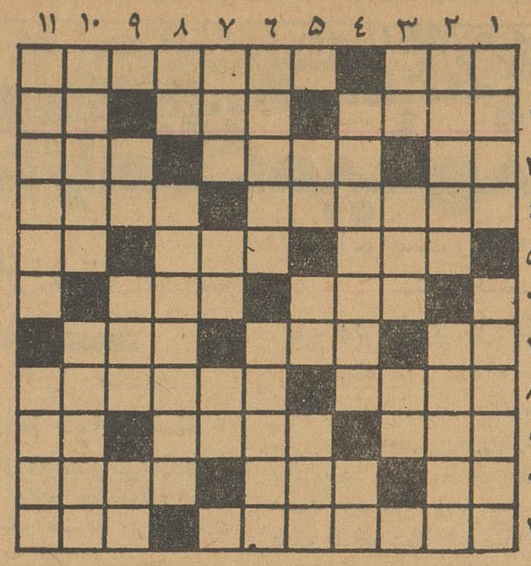

افقی : ۱ـاز مزاحمین‌تابستانی‌ـ مخلوط شور و شیرین است‌وبرای شیرین کامی بکار می‌آید ۲ ـ نوشتن ماشینی ـ معمولا حریف را هم بدان میکشد ـ یازده ! ۳ـ آب پاك ـ از آثار فروید ـبرتارك سرداران می‌نشیند ٤ـ یکی دیگر از معادن آهن ٥ـ صوتش آب از جریان و مرغ ازطیران بازمیداشت ٥ـ از اعداد ـ از آن سر بگیرید که خفه شود ـ لنگه ٦ـاز گیاهان خود روی بیابانی ـ بوس ۷ـیکی ازنت ها ـ شکافتن آن یکی از بزرگترین پیشرفتهای بشر بوده است ـ دست آلوده به شیره ۸ـ بدگمان ـ بیرون راندن از شهر و دیار ۹ـ معمولا با ارخالق معامله میکنند ـ سابقا همیشه درسش را از برداشت !ـ پهلوان ۱۰ـ حرف نفی ـ بایشم هم خویشاوندی‌دارد ـ آدمهای دست و پا چلفتی پشت آن بار آمده‌اند ۱۱ـ از گل وگیاه های داروئی وطنی ـ اندیشه و نگرانی و ترس

عمودی : ۱ـ برای تکیه دادن مناسب تر است ـ سخن گفتن به شیوه نوشتن ۲ـ پیشخدمت هم هست ـ جائی برای نگهداشتن اجناس ۳ـ عددی است ـ واحد ارتش ـ حرف آخرین ٤ـ بی‌آنکه زپای بند شهوت بدر آمده باشند در طیرانند ـ از دهات اطراف تهران ٥ـ تکیه کلام خانم ـ بر پنج خط می نشیند ـ چاپ ٦ـ این هم یکی دیگر از لباسهای زنانه عهد شاه شهید است ـ در جنوب فرانسه است ۷ـ فاصله‌اش باخوف ایجاد دلهره میکند ـ زن‌فرنگی ـ برزلف دلبر می‌نشیند ۸ـ یکی کم از پنج ـتولیدش در انحصار دولت است نه کشیدنش ۹ـ مکان ـ درخت بریده ـ پدر تازی ۱۰ـ گوهرلب‌ـ گیسوی پرچین و شکن دلدار را بدان تشبیه کرده‌اند ۱۱ـ ظاهرا راه را به‌کف باکفایت او سپرده‌اند ـ آشکار شدن .

حل جدول شماره ۲۰۱۲

انجمن‌های شهری

تصمیمات انجمن محلی فرح

بیست و هفتمین جلسه هفتگی انجمن محلی فرح عباس آبادبریاست جناب سرهنك میرزاد لشکری‌و عضویت آقایان: سرهنك اسعد رزم‌آراء ـ سرهنك حقگو ـسرهنك اسلامی ـ امین الهی ـسرهنك وجودی فرد ـ دکتر شفیعی ـ دکتر آرین ـ سرگردجوادی ـ افکاری ـسردان تهامی ـ اسلامی حریری ـ سرهنك ثقفی ـدر منزل آقای دکتر شفیعی تشکیل گردید .

آقای سرهنك اسعد رزم‌آراء گفت شرحی از طرف انجمن بنا به‌ـ تقاضای اهالی به بهداری شهرداری تهران نوشته شود که برای‌تاسیس یك باب درمانگاه در خیابان سی متری فرح اقدام نمایند .

آقای سرهنك حقگو پیشنهادنمود شرحی به شهرداری تهران‌نوشته شود که برای اسفالت خیابان های سی متری فرح و بیست متری دیبا و خیابان های امین الهی و گنجه و لقمانیه اقدام گردد .

آقای امین الهی پیشنهاد نمود شرحی از طرف این انجمن بسازمان آب‌نوشته شود تا لوله‌های انشعابی از لبهٔ فوقانی جدول پائین‌برده شود.

انتخابات انجمن حق‌شناس‌ومیرفندرسکی

بنا بدعوت آقای علی اکبر طاهری رئیس انجمن محلی خیابان های حق شناس و میرفندرسکی جنوب غربی‌عباسی وتصمیم جلسه مجمع‌عمومی باحضور آقایان سروان‌باز نشسته رستمعلی انصاری ،علی اکبر انصاری، عیسی ثناگوخان ، عباس شوکت پور اعضاء انجمن و قریب دو یست نفر از معتمدین محل در منزل آقای طاهری تشکیل گردید .

ابتداء گزارش اقدامات انجمن و کار های انجام شده در مدت هشت سال ازبدو تاسیس انجمن‌توسط آقای طاهری‌باطلاع مجمع‌رسیدو ضمن تقدیر ازخدمات گذشته انجمن‌آقایان سیدهاشم موسوی،سروان انصاری ، علی اکبر انصاری درباره فواید و لزوم انجمن بیاناتی ایراد نمودند که مورد تایید حضار قرار گرفت . سپس بمنظور تکمیل هیئت مدیره جدید اخذ رای بعمل آمد و در نتیجه آقایان علی اکبر طاهری ، رستمعلی انصاری ، عیسی ثناگو خان ، رضا افشار ، محمد گندمی،یحیی نوری ، علی بابا غفارپور ، حسین کشاورز ، سید باقر سید علی ، شهاب منشی انتخاب شدند .

درانجمن محلی شمال بهار
درجه اول نیستیم

جلسه انجمن محلی شمال خیابان بهار بریاست سرتیپ حکیمی وبا حضور سرتیپ دکتر شایانفر ، سرهنك‌اسفندیاری، سرهنك‌حمزه‌لو سرهنك اخگر و آقایان کریمیان، آرامی ،مرعشی ، خداوندی وعیلامی در منزل آقای خداوندی تشکیل گردید .

رئیس انجمن نامه رسیده ازاداره کل ساختمان وزارت فرهنك را در باره آب مشروب آموزشگاه های دولتی‌قرائت وافزود شهرداری‌تهران منطقه عباس‌آباد را درجه‌یك‌تعیین نموده در صورتیکه خیابانهای این قسمت وسیع شهر خاکی و مردم از این لحاظ‌فوق العاده‌در زحمت‌هستند و شهرداری هم توجهی باین امر حیاتی که با سلامتی اهالی بستگی دارد نمی نماید .

سپس نتیجه مذاکرات خودشان رابا آقای دکتر نصر شهردارتهران باطلاع هیات مدیره رسانیدند .قرار است نماینده کمیسیون اسفالت شهرداری تهران از این محل دیدن کند .پیرامون سایر امور عمرانی مذاکرات مفصلی بعمل آمد .

درستم آباد شمیران
اقدامات انجمن

جلسه انجمن محلی رستم آباد شمیران بریاست تیمسار سر لشکر معزی و عده‌ای از معتمدین محل تشکیل شد .

دراین جلسه‌آقای لسانی شهردار شمیرانات و آقایان سروان صادقی رئیس کلانتری گوهری ، سرهنك زرین مهر ، احمد رحیمی ، اصغر عرب،اصغر فرشچی ،اکبربازرگانی، شریعتمداری ،حاج‌حبیب الله‌افشار، حاج محمدمحسنیان ،نوریان ،محمد حسین‌عرب ، محمد حسین نوریان، حاج محمد نوریان شرکت داشتند.

رئیس انجمن در باره جشن ـ شاهنشاهی ایران‌صحبت کرد وقرار شد در تاریخ چهاردهم بهمن جلسه شورای‌جشن‌های شاهنشاهی تشکیل گردد .

نامه فرهنك‌شمیران که برای کمك بدبستان‌قائمیه‌آموزگار اعزام‌خواهد شد قرائت گردید وسپس نامه‌اداره راهنمائی و رانندگی مبنی بر نصب چراغ‌راهنما در چهار راه های‌رستم آباد قرائت وموجب رضایت‌گردید.

دراین جلسه از آقای حاج‌محمد محسنیان بمناسبت غرس درختان زیادی در این منطقه تقدیر شد و پس از بحث در باره عوارض اراضی مزروعی‌و چاه عمیق شرکت ساکنین رستم آباد جلسه پایان یافت .

بشارت ترجمه جلد اول کتاب

الغدیر

تألیف علامه مجاهد آیة الله امینی

که سالها در انتظار آن بودید بقلم دانشمند محترم آقای واحدی منتشر شد

ارزش در تمام کشور ۱۵۰ ریال

ناشر جامعه تعلیمات اسلامی ـ تهران

میدان شاهپور اول خیابان مهدیخان تلفن ۲۹۶۰۵

آ ـ ۲۵۵۲۳ ۱ ـ ۲

شماره سوم

اطلاعات سالانه

CIECH POLAND

استفاده ازداروهای ساخت لهستان راکه طبق آخرین اسلوب بین المللی ساخته شده‌است توصیه میکنیم :

آنتی بیوتیک ها
هورمونهای استروئید
سولفونامیدها
سالیسیلات ها
نمك های بیسموت
انواع سرم وواکسن
داروهای نباتی
داروهای دامپزشکی
کات‌گات

درصورت درخواست هرگونه نشریه وکاتالگ ارسال میشود .

Ciech

Import and Export of Chemicals, Ltd.
Poland, Warszawa 10, P.O.B. 343,
Jasna 12
Cables : Ciech Warszawa

برای خرید و کسب اطلاعات بیشتر به شرکت بازرگانی اورنگ خیابان بوذرجمهری ـ سرای مینا ـ تلفن ۲۹۲۵۸ ـ ۲۶۵۱۰ مراجعه فرمائید

مقدم شما برای بازدید غرفه محصولات شیمیائی شماره ۳۰ درسی‌ویکمین نمایشگاه بین‌المللی پزشکان که از تاریخ ۲۰ خرداد تا ۳ تیرماه ۱۳۴۱ دائر میباشد گرامی خواهد بود .

دیاکو

آگهی مناقصه عملیات ساختمانی

شهرداری زاهدان زیرسازی مسافلت‌کاری سواره خیابان شاه و پهلوی و شاهپور و جم و نهر سازی، طرفین‌خیابان پهلوی وجم وشاهپور جدول سازی طرفین خیابان شاه و باغچه‌های وسط خیابان پهلوی و شاهپور را در حدود ۲۴۱۰۰ متر مربع وجوب و جدول ـ۲۵۰۰ طولی وجدول ۱۵۰۰ طولی باشرائط زیر بمناقصه برگذار مینماید .

۱ـ پیشنهاد دهندگان باید دارای ماشین آلات کامل اسفالت‌پزی (ترومل‌و مالکسور و غلطکهای سنگین و سبك و سنك شکن) و غیره بوده .

۲ـ پیشنهاد دهندگان باید دارای صلاحیت فنی ومالی باشند و میتوانند باگواهی قسمت فنی و ساختمانی اداره کل امور شهرداریهادر مناقصه مذکور شرکت کنند .

۳ـ پیشنهاد دهندگان باید مبلغ پانصد ریال به دفتر شهرداری تسلیم و دفترچه مشخصات فنی و بهاء واحد کار و تعهد نامه و نمونه قرارداد را دریافت نموده و ضمیمه پیشنهاد خود نمایند .

٤ـ پیشنهاد دهندگان باید مبلغ سیصد هزار ریال به عنوان‌سپرده بحساب شماره ۱٦٤٦ شهرداری به بانك ملی تسلیم و قبض سپرده رابه پیوست پیشنهاد خود نمایند چنانچه پس ازاصابت مناقصه‌از انعقادقرارداد ونصب ماشین آلات‌خودداری نمودند .وجه مذکور به سود شهرداری بدون هیچ مراجعه قضائی برداشت شود .

٥ـ پیشنهادات باید در پاکت الف و ب که روی آن ممهور شده باشد نوشته شده باشد راجع به اسفالت کاری خیابانهای شهر زاهدان تاساعت ۱۰ روز دو شنبه ۹ بهمن تسلیم دفتر شهرداری نمایند و رسید دریافت دارند .

٦ـ پیشنهادات واصله درساعت ۱۱ همان روز باحضورنمایندگان انجمن شهر و نماینده فنی اداره کل امور شهرداریها بدوا پاکت الف که محتوی برك صلاحیت فنی ومالی و رسید سپرده مشخصات فنی و نقشه‌ها و احاد بهاء امضاء شده باشد باز و پس از محرز شدن صلاحیت شرکت کننده پاکت ب که محتوی پیشنهاد و تعهد شرکت کننده‌است (این پیشنهادات باید بدون قید و شرط باشد) قرائت خواهد شد (توضیح اینکه مناقصه حضوری بعمل نخواهد آمد)

۷ـ بطوریکه د رنمونه قرار داد ذکر شده است چنانچه شهرداری به برنده مناقصه کتبا اطلاع داد در ظرف مدت ۲۰ روز در نصب‌ماشین آلات و حمل آنها در کارگاه خودداری نمود و چه سپرده به سود شهرداری برداشت شود .

۸ـپیش پرداخت در صورت نصب ماشین‌آلات و همچنین موجود بودن غلطکهای سنگین‌وسبك درکارگاه‌بمیزان ۲۰٪ پرداخت میشود.

۹ـ ممکن است ۲۵٪ از قرارداد کسرو یا اضافه شود مدت انجام کار شش ماه تعیین میگردد

۱۰ـ پرداخت هرگونه مالیات و هزینه ثبتی قرارداد به عهده مقاطعه کار است .

۱۱ـ حضور پیشنهاد دهندگان در جلسه مناقصه آزاد است .

۱۲ـ برنده مناقصه برای حسن انجام کار باید ٥٪ از کل‌قرارداد رابه عنوان وجه‌الضمان نقدا یا تضمین بانکی بمدت ٤۲ ماه تسلیم شهرداری نماید در این صورت وجه سپرده بمقاطعه کار مسترد میگردد.

۱۳ـ کارکرد مقاطعه کار هرماه پرداخت میشود مبلغ دویست هزار ریال ۲۰ عدد سفته که سررسید آن از ماه بعد تحویل‌موقت میباشد ماهیانه یکصد هزار ریال پرداخت میشود .

۱٤ـ شهرداری در رد و قبول یك یاکلیه پیشنهادات مختار استو به‌پیشنهادات قیدو شرط دار ترتیب اثرداده نخواهد شد .

شهردار زاهدا ن ـ حسین پیشرو

انجمن‌های خانه و مدرسه

در دبیرستان شهرزاد

چهارمین جلسه ازدوره‌چهارم‌انجمن همکاری خانه و مدرسه دبیرستان شهرزاد بریاست تیمسار سرلشکر رکنی وباحضور آقایان سرهنك آذر ـ مگین ـ معین زاده ـداود آقازاده ـ عباسقلی سرهنك پور شهابی ـدکتر کاشانچی ـ مومنی ـخانم‌سروربنکدار تشکیل گردید .

ابتدا آقای مومنی گزارش ملاقات خودرا بارئیس اداره ساختمان وزارت فرهنك دائر به‌تکمیل ساختمان جدید دبیرستان داد ومقرر شد درهفته آتی نیز برای شروع کار ورنك آمیزی ساختمان اقدامات مزبور دنبال شود. سپس درمورد هزینه‌های مربوط به تعمیرات وسوخت وغیره ازمحل‌درآمد دبیرستان مذاکره شد آقای عزت‌اله والا رئیس فرهنك بخش ۱۰ که در جلسه حضور پیدا کرده بود توضیحات لازم داد وبهمان‌ترتیب تصویب شد .

درپایان بنابه پیشنهاد آقای والا مقرر گردید اعضای همکاری خانه و مدرسه برای گردش های علمی دانش آموزان مطالعه نموده و تسهیلات‌لازم رافراهم سازند . آقای سرهنك پور پیشنهاد کرد از رئیس کلانتری بخش ۱۰ درخواست شود چند نفرپلیس در اطراف دبیرستان بگمارند تاجوانان مزاحم دختران‌نشوند . کلیه‌پیشنهادات بااصلاحاتی تصویب ومقرر گردیدبه مورداجرا گذارده شود .

در دبستان شاه

بنابدعوت بانومنصوری‌مدیر دبستان شاه ۶ نفر حائزین اکثریت انجمن همکاری خانه ومدرسه دبستان‌دخترانه شاه .

(آقایان پرویز کیوان ـ محمدعلی گنجی پور ـمحمد علی تحصیلی ـ عبدالحسین خبیر زاده ـعبداله عباسی علی اصغر صبوری) دردبستان حضور یافته وباتوجه‌باساسنامه برای انتخاب رئیس نایب رئیس ـمنشی ـخزانه‌دار بازرس اقدام نمودند و نتیجه بشرح زیراعلام گردید .

آقایان کیوان بسمت رئیس ،تحصیلی نایب رئیس ، گنجی‌پورخزانه دار ، عباسی منشی ، خبیرزاده بازرس، و صبوری عضو

اطلاعات هوائی

با اخبار و مطالب جالب خود ایران و کشورهای بزرگ را هم نزدیك میکند

اطلاعات هوائی برای محصلین بانصف قیمت

شرکت ملی نفت ایران
آگهی مزایده شماره ـ ٦۲

شرکت ملی نفت ایران تعدادی لاستیك روئی وتوئی ـ شمش برنج باآلیاژ فلزات مختلف ـ قفسه مخصوص گوشت ـ ترانسفورمر ـ وسائل مخابراتی ـ رنك روغن قرمز و دستکش مخصوص کار موجود درانبار شرکت در مسجد سلیمان ـاهواز ـآغاجاری ـ گچساران ـ بندر معشور را از طریق مزایده بفروش میرساند .

علاقمندان میتوانند همه‌روزه درساعات اداری در خرمشهر باداره اجناس مازاد شرکت ملی نفت ایران مراجعه ویك نسخه از شرائط مزایده را که حاوی اطلاعات مربوط به‌میزان سپرده وسایر شرائط میباشد برایگان دریافت دارند .

پیشنهادها فقط تاآخر وقت اداری (ساعت ۲ بعدازظهر)روز دوشنبه ۳۰ بهمن‌ماه ۱۳٤۰ دراداره اجناس مازاد خرمشهر پذیرفته میشود .

توضیح اینکه هیچگونه پیشنهادی پس‌از این تاریخ پذیرفته نخواهدشد به‌پیشنهادات فاقد سپرده یامبهم یامشروط ترتیب‌اثر داده نخواهد شد وشرکت دررد ویاقبول یك یاکلیه پیشنهادات بدون آنکه محتاج بذکر دلیل باشد مختار خواهد بود.

چند خبر از سرپل ذهاب

آقای دکترصاحبقلم استاندار کرمانشاهان باتفاق آقایشاکری فرماندارقصر شیرین‌برای‌رسیدگی بوضع عمومی سرپل ذهاب به این منطقه وارد شدند .

آقای بهروش معاون فنی استانداری و رئیس اداره عمران کرمانشاهان باتفاق آقای مهندس مجد رئیس سنجش‌بنگاه عمران‌آن استان برای بازدید حوزه عمرانی سرپل ذهاب باین محل واردشدند و از دبستان جدید قریه مشکنار بازدید بعمل آوردند .

براثر مساعی آقای صادق دادخواه‌رئیس‌دامپزشکی‌قصرشیرین وهمکاری دهیاران حوزه عمرانی سرپل ذهاب کلیه دامهای این منطقه علیه بیماریهای‌شاربن وآبله تلقیح شدند .

جزیره خارك ، روی دریائی از نفت است

عمق اولین‌چاه نفت‌این جزیره به۷ هزار پا رسیده
بزودی جزیرهٔ خارك از مراکز بزرك نفتی دنیا خواهدشد

خبرنگار ما در بنادر جنوب طی شدند که جزیرهٔ خارك نه تنها گزارشی اطلاع میدهد از چندی مرکز بارگیری کشتیهای نفتکش پیش مهندسین و کارشناسان و یکصد هزار تنی میتواند باشدبلکه متخصصین کنسرسیوم نفت متوجه در دل خاك این جزیره و در اعماق آبهای آن منابع سرشار نفت‌وجود دارد وباید مطالعات‌لازم جهت اکتشاف نفت در جزیره خارك صورت گیرد .

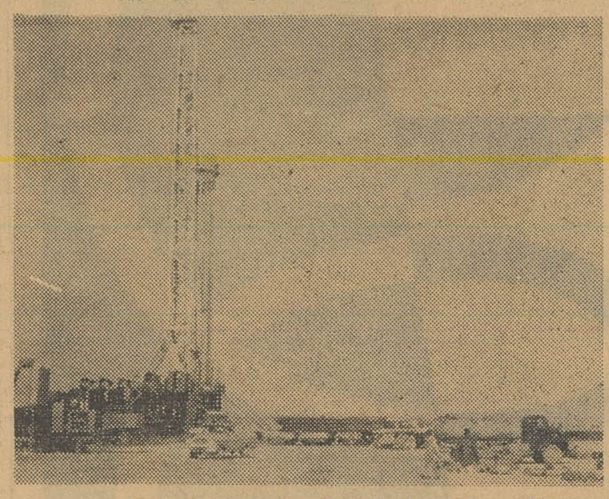

دکل اولین چاه نفت جزیره خارك که هم‌اکنون بعمق هفتهزار فوت رسیده است

بدنبال این جریان عملیات‌اکتشافی جهت پیدایش نفت در جزیرهٔ خارك شروع گردید و پس از بررسی های اولیه و عملیات زمین‌شناسی دکل بزرك چاه نفت ناحیه «بی‌بی حکیمه »واقع در نزدیکی بندر گناوه که حفاری آن بپایان‌رسیده بود بجزیره خارك حمل شد وپس از نصب دکل ، کار حفاری اولین چاه نفت در این جزیره شروع گردید هم اکنون مهندسین کنسرسیوم و کارگران با فعالیت عجیبی مشغول حفر چاه نفت‌شماره یك در جزیره خارك میباشند و تاکنون عمق اولین چاه نفت این جزیره به هفت هزار پا رسیده‌است

طبق اظهار نظر مهندسین و کارشناسان نفت ، جزیره خارك بر روی دریای عظیمی از نفت قرار دارد. باتوجه باینکه جزیرهٔ خارك مرکز بارگیری کشتیهای بزرك نفتکش است ودارای اسکله‌های عظیم جهت حمل نفت خام بوسیلهٔ کشتیهای بزرك میباشدبا اکتشاف منابع عظیم نفت زیر زمینی این جزیره و استخراج آن ، ارسال نفت خام از جزیرهٔ خارك ببازارهای دنیا از هر لحاظ مقرون به صرفه خواهد بود و جزیرهٔ خارك یکی از مراکز بزرك نفتی دنیا خواهد شد

نمایندگان اطلاعات درخدمت مردم

مردم شهرستانها بوسیله نمایندگان اطلاعات خواسته‌های خود را شرح میدهند

اراك

عده‌ای از اهالی بخش «کمیجان » بدفتر نمایندگی اطلاعات در اراك آمدند و گفتند : آب آشامیدنی مردم کمیجان از قنات تامین میشود و مجرای قنات ابتدااز مرده‌شویخانه این محل میگذرد و سپس آب قنات در دسترس اهالی قرارمیگیرد با این وضع فکر میکنید بهداشت ماتامین است ؟

میگفتند : کارکنان بخشداری کمیجان همه بومی هستند و از احتیاجات محل اطلاع دارند ولی اگر شما آقای خبرنگار قدمی برای بهبود وضع کمیجان برداشته‌اید آنها هم در این زمینه اقدامی کرده‌اند.

گفتم : از من نوشتن است و وضع شما را باطلاع اولیاء امور رساندن این قدمی است که من برای بهبود وضع شهر شما برمیدارم وامیدوارم مقامات محلی هم در این زمینه اقدامی بعمل آورند .

داران‌فریدن

جمعی از نمایندگان اهالی داران بدفتر نمایندگی آمدند و گفتند : هرچه گفتیم ونوشتیم و تقاضا کردیم که قبل از فصل سرما وبارندگی و برف کادر بهداری داران را تکمیل کنند وبهداشت اینمنطقه را با ارسال داروی کافی‌تامین نمایند ، نکردند . حالا در هر خانواده از یك تا چند نفر بسرماخوردگی مبتلا هستند و بستری میباشند .از دوا و درمان خبری نیست ولی‌موتور آب غسالخانه این شهرستان که با اعانات نیکوکاران خریداری ونصب شده است بکار افتاده و حوض غسالخانه پر آب است‌ومرده شویان در این‌فصل‌سرما ازشستن مرده‌ها درنهر های یخ بسته راحت شده‌اند و دیگر آهسته بصاحبان مرده و بلند بشهرداری ناسزا نمیگویند .

کاوکان

عده‌ای از اهالی بخش کاوکان آذر شهر بدفتر نمایندگی اطلاعات آمدند و تقاضا داشتند یك دفتر طلاق‌در این بخش دائر شود تا اهالی مجبور نباشند برای‌طلاق دادن متعلقات خود ۱۲ کیلو متر راه پیمائی کنند و به‌آذرشهر بروند. مثل اینکه مردم کاوکان خیال طلاق دادن زنهای خود رادارند!؟

رئیس پست و تلگراف مامونیه گفت :

در آینده‌ای نزدیك
بهره‌برداری از تلفن کاریرشروع‌میشود

آقای صدری

خبرنگار ما در مامونیه زرند گزارش میدهد پس از تقاضا های مکرر واستدعاهای پی درپی‌بالاخره دعای مردم مامونیه مرکز بخش شصت هزار نفری زرند مستجاب شد و با اقداماتیکه ازطرف‌آقایان رضوی رئیس پست‌و تلگراف‌ساوه و صدری رئیس پست‌و تلگراف مامورنیه زرند بعمل آمد قرارشد بهره برداری از دستگاه تلفن کاریر این منطقه که آماده‌نصب بود آغاز شود . هم اکنون مقدمات نصب و بهره برداری از تلفن کاریر مامونیه فراهم میگردد و در اجرای این منظور اخیرا یکدستگاه تلفن جدید به پست و تلگراف اینمنطقه ارسال گردیده است بناباظهار آقای صدری رئیس پست‌و تلگراف مامونیه در آینده نزدیکی پس از نصب این دستگاه ، تلفن کاریر مامونیه طی مراسمی افتتاح میگردد .اهالی مامونیه که از این بابت جانشان بلب رسیده بود حالا از این اقدام مفید وزارت پست‌و تلگراف تشکر میکنند و امیدوارند هرچه زودتر کار نصب این دستگاه پایان یابد و باافتتاح تلفن کاریر بهره برداری از آن شروع شود .

گاو وحشی !؟

یکروز از صبح تاشام یکی از محله‌های‌شهرستان‌کاشان راقرق کرده‌بود
بضرب شاخ، درهای خانه‌ها را می‌شکست و وارد‌میشد

چند روز پیش یك گاو دیوانه!؟ که از قصابخانه کاشان فرارکرده بود جنجال عجیبی در یکی از محله‌های این شهرستان برپاساخت وکاری کرد که ساکنین آن‌محله از ترس یکروز صبح تا غروب‌خود را درخانه ها زندانی کردند !

خبرنگار ما درکاشان مشروح این جریان جالب را چنین گزارش میدهد :

هفته پیش استاد شکرالله‌قصاب یکراس گاو قویهیکل از یکی از اهالی شهر خریداری کرد تابکشد واز گوشت و پوست وروده‌اش روز سوم در حالیکه چند نفر

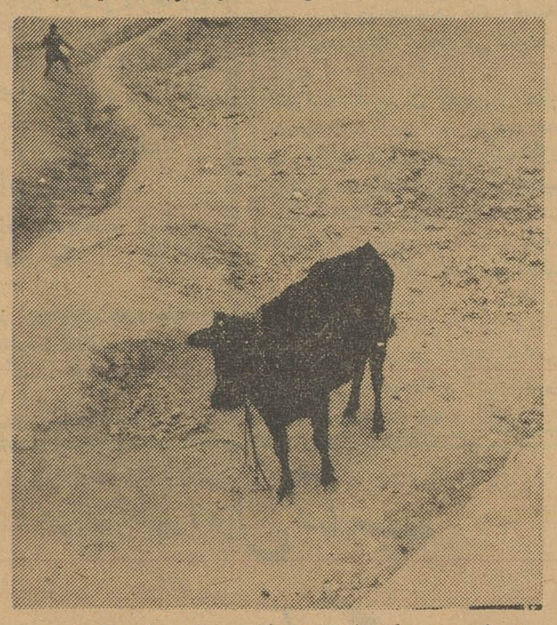

هیچکس جرائت نداشت بگاو وحشی نزدیك شود ..

استفاده کند . استاد شکرالله‌همان روز گاو را بکشتارگاه شهر برد تا ذبح کند ولی همینکه گاو وارد مسلخ شد وچشمش بلاشه گاوهای دیگر افتاد و بوی خون بدماغش خورد افسارش را از دست استاد شکرالله کشید و پابفرارگذاشت!

هرچه بدنبال گاو فراری‌دویدند حتی بگردش هم نرسیدند و استاد شکرالله پس از جستجوی زیاد سرانجام گاو را درخانهٔ صاحب اولیه‌اش پیداکرد وبازنجیری‌محکم مهارش نمود و در حالیکه چند نفر ازشاگردان استاد شکرالله قصاب از گاو محافظت میکردند روز بعد برای دومین بار این گاو را به کشتارگاه آوردند .

این بار هم همینکه پای گاو مزبور بسالن سر پوشیده کشتارگاه رسید بایك حرکت سریع افسار زنجیری خود راباقدرت هرچه‌تمامتر از دست استاد شکرالله کشید و هریك از محافظین خود را بضرب شاخ و لگد بگوشه‌ای پرتاب‌کرد ودوباره بطرف خانه صاحب‌اولیه‌اش فرار کرد .

کشتار کشان گاو عظیم الجثه‌را تابکشتارگاه شهر بردند ولی این بار هم گاو قویهیکل بمحض آنکه پایش بکشتارگاه رسید هریك از محافظین خود را بگوشه‌ای پرتاب کرد و از درکشتارگاه بیرون‌دوید ولی برخلاف دفعات قبل این بار گاو فراری بخانه صاحب اولیه‌اش پناهنده نشد بلکه دیوانگیش گل کرد و بقصد انتقام !؟ راه‌خیابان های شهر را در پیش گرفت .آن روز درخیابانهای اطراف کشتارگاه کاشان پاسبانها برای حفظ نظم جهت پایان داد ن‌باعتصاب قصابها، صف کشیده بودند و گاو فراری همینکه بصف پاسبانها رسید دم‌علم کرد و نعره‌ای «مثل گاو !؟ » کشید و بجان پاسبانها افتاد !.

بهر کس که جلوی شاخش می رسید حمله میکرد و پاسبانها بامشاهده این وضع دست بباطوم بردند ولی وقتی دیدند ضربات باطوم بگاو تاثیری نداردوخودشان هم‌طاقت شاخ گاو راندارند فرار را برقرار ترجیح دادندعابرین وسایر اهالی هم بادیدن این‌جریان بهتر آن دیدند که خود را به پناهگاهی برسانند خیابانهای‌محلهٔ «درب عطا» خلوت شد و گاو که دیگر مانعی جلوی خود نمیدید به طرف خانه‌های ساکنین این محله حمله برد .

سلاخها با کارد برهنه بدنبال گاو وحشی میدویدند و جرات نداشتند باو نزدیك شوند . گاوهم با ضربات شاخ درهای خانه را یکی یکی می‌شکست ووارد منازل میشد . ساکنین این محله هم از ترس گاو هم برای تماشا به پشت بامها رفته بودند و گاو که خانه را خالی میدید دوباره خارج میشد و بسراغ در حیاط خانهٔ دیگر می‌رفت .

چندین در حیاط خانه‌های‌محله «درب عطا» بضرب شاخ این گاو وحشی شکسته شد و سرانجام موقعی که گاو مزبور در یکی از خانه‌های این محله را شکسته و وارد شده وبه آشپزخانه‌منزل رفته بود قصابها و سلاخهائی که به دنبالش بودند دسته جمعی با کارد برهنه بگاو حمله کردند و در همان آشپزخانه بزمینش زدند و سرش را بریدند .

وقتی خبر کشته شدن گاووحشی در محل پخش شد ساکنین این محله که به پشت بامها رفته بودند در مسلخ گاو وحشی اجتماع‌کردند و هنوز هم این جریان نقل محافل اهالی کاشان است و همه از اینکه یك گاو چهار بار از کشتارگاه فرار کرده و بالاخره هم باینترتیب ازپای درآمده است اظهار تعجب میکنند .

وقتیکه پیر مردی سودای جوانی در سر میپروراند....

شاکی را بزندان فرستادند !؟

جوانی‌رابعنوان خواستگار بعروس‌نشان‌دادند ولی
شب عروسی بجای داماد ، پیرمردی وارد حجله شد !

چند روز قبل پیر مرد شصت ساله‌ای از اهالی مبارکهٔ لنجان اصفهان سر پیری هوس جوانی کرد و تصمیم بازدواج با دختر جوانی گرفت و لی چون میدانست دخترك راضی بازدواج بااونمیشود حقه بازی پیشه کرد و سرانجام ، ماجرائی رخ داد که خبرنگار مادر «ریز» شرح آنرا چنین نوشته است :

محمد فتحی ساکن مبارکه‌لنجان که شصت سال از عمرش می گذشت بهوس ازدواج افتاد ودختر جوان ۲۲ ساله‌ای بنام فاطمهٔ‌خدابخشی آمد و پس از تحقیقات در باره محمد فتحی فهمیدند چه کلاهی سرشان رفته است . بوی پیشنهاد کردند که فاطمه را طلاق دهد ولی این پیرمرد هوسباز حاضر نشد. بکدخدای مبارکه متوسل شدند واز کدخدا هم کاری برنمیامد .بستگان‌عروس ناچار فاطمه را برداشتند و به‌ریز برگرداندند . محمد راجع به‌این موضوع شکایت کرد ولی طی تحقیقاتی که بعمل آمد معلوم‌شد که پیر مرد حقه بازی کرده وباین جهت باقراری بمبلغ ۱۵۰ هزار ریال روانه زندان گردید .

بخشی از اهالی ریز را برای‌عروسی در نظر گرفت پیر مرد میدانست که دختر جوان بازدواج با او رضایت نمیدهد باین جهت با طرح نقشه‌ای ابتدا جوانی را بعنوان خواستگار و بنام محمد فتحی به فاطمه‌نشان‌دادودخترهم که‌خواستگار خود را جوانی متین و برازنده دید بازدواج با او راضی شد . قرار عروسی را گذاشتند وسندازدواج را نوشتند . بساط عروسی براه انداختند و پس از پایان مجلس ، عروس را بحجله فرستادند .

عروس در حجله بانتظار داماد نشسته بود و خیال میکرد حالا همان جوان که‌به خواستگاری‌آمده بود وارد میشود ولی پرده کناررفت و پیر مردی که درست نمیتوانست خود را جمع و جور کند باچشمانی که برق شهوت وهوس درآن می‌درخشید وارد شد .. !؟

عروس بامشاهده این دامادپیر فریادی کشیدی و تصمیم بدفاع از خود گرفت .

بهر ترتیب بود تسلیم این پیر مرد هوسباز نشد و صبح روز بعد تلفنی جریان را بکسان خود که‌در ریز لنجان بودند اطلاع داد .

کسان فاطمه خدابخشی‌آمدند و پس از تحقیقات در باره محمد فتحی فهمیدند چه کلاهی سرشان رفته است . بوی پیشنهاد کردند که فاطمه را طلاق دهد ولی این پیرمرد هوسباز حاضر نشد. بکدخدای مبارکه متوسل شدند واز کدخدا هم کاری برنمیامد .بستگان‌عروس ناچار فاطمه را برداشتند و به‌ریز برگرداندند . محمد راجع به‌این موضوع شکایت کرد ولی طی تحقیقاتی که بعمل آمد معلوم‌شد که پیر مرد حقه بازی کرده وباین جهت باقراری بمبلغ ۱۵۰ هزار ریال روانه زندان گردید .

چرا معطلید ... ؟

.. ازشدت عصبانیت ، رگهای گردنش برآمده و رنگش بسرخی درآمده بود. نفس نفس میزد و کف برلب آورده هرچه فحش بدهانش میرسید نثار زن و بچه‌اش میکرد !

ـ پدر سوخته ها ! مگر من نگفته بودم اینکار را نکنین ؟ کی گفته بود از خونه بیرون برین ؟ حالا که رفته‌اید همه تون برین ... هیچکدومتان را دیگر نمیخوام. یاالله ! گورتان راگم کنین . د یاالله پدرسوخته ها ! چرا معطلید ؟... اهه ...

...و بدنبال این ناسزاها و دشنامها بود که احمد کاظمی بالای سر دختر بچه یکسال‌ونیمه‌اش رسید . دخترك در کناری خوابیده و انگشت بدهان گرفته ،گریه در گلو آورده‌و اشك در چشمانش جمع شده بود .احمد از فرط عصبانیت زیر پایش را نگاه نمیکرد . پایش‌بدخترك گرفت و سکندری خورد و نزدیك بود بزمین بیفتد.بیشتر لجش گرفت ، بدتر عصبانی شد ، آنقدر که دیگر تا به سرحد دیوانگی رسید و دختر بچهٔ یکسال و نیمه را بلند کردومحکم بزمین‌فروکوفت . طفل معصوم ساعتی بعدبراثر خونریزی مغزی جانسپرد ..

حالا پروندهٔ این جریان را که در یکی از دهات اطراف خمام اتفاق افتاد بدادسرای رشت آورده‌اند و فردا پس فردا استکه این پدر عصبانی و بیرحم بجرم قتل دختر بچه خود در دادگاه جنائی گیلان محاکمه شود ...

اوائل خرداد ماه آینده
شاهنشاه بمهاباد تشریف فرمامیشوند

خبرنگار ما در مهاباد گزارش میدهد تیمسار سپهبد کوششی فرمانده‌سپاه۳ مهاباد که چند روز قبل برای بازدید واحد های سپاه و لشکر چهار ولشکر پنج و نقاط مرزی آذربایجان غربی عزیمت کرده بود باوجود ریزش برف و بارندگی این بازدید ها را بانجام رسانید وبمهاباد بازگشت ،تیمسار کوششی بلافاصله پس‌از مراجعت ازنقاط مختلف شهر نیز بازدید نمود واز پیشرفت امور عمرانی و ساختمان دکاکین چوبی و شن‌ریزی معابر وساختمان بیمارستان مسلولین که بوسیله افرادسپاه در مهاباد انجام‌میگیرد دیدن نمود و برای پیشرفت کار دستوراتی صادر کرد. فرمانده سپاه مهاباد ضمن این بازدید مژده بزرگی باهالی این‌شهرستان دادوآن مژده‌ای بود که :

شاهنشاه اوائل خرداد ماه سال آینده «چهار ماه دیگر »بمهاباد تشریف‌فرما میشوند .

این ، مژدهٔ جانبخشی برای اهالی این شهرستان است وباین مژده گرجانفشانند روا است .

دو خبراز شمیران

*در حال حاضر روزانه متجاوز از هزار نفر از ساکنین شهرستان شمیرانات به بهداری شمیران‌مراجعه میکنند وبوسیله مامورین مخصوص برضد آبله مایه کوبی میشوندضمنا بدستور آقای دکتر بسیطی رئیس بهداری شمیرانات بعد از ظهر هانیز سرویس مایه کوبی آبله در محل بهداری دائر شده و یك اکیپ سیار نیز در مدارس و قراء تابعه این شهرستان انجام وظیفه میکنند .

* بمنظور مبارزه با گرانفروشی درشمیران آقای کرور رئیس برزن تجریش هر روز از دکاکین ومغازه های شهر بازدید میکنند .

بارندگی درچالوس

خبرنگار ما در چالوس گزارش میدهد از بعد از ظهر پریروزبارندگی شدیدی در چالوس و قراء تابعه‌شروع شد وریزش باران‌تاساعت هشت‌بامداد دیروز ، ادامه یافت .

فعلا نیز هوای چالوس ابری‌ومستعد بارندگیست .

گمشده‌ای درلاهیجان

خبرنگار ما در لاهیجان گزارش میدهد چند روز پیش بانو «آغامادر » یکی از ساکنین قریهٔ «بازکیاگوراب» از توابع لاهیجان بدادسرای این شهرستان مراجعه کرد و گفت دخترم شمسی رضازاده که همسر شعبان بلوك باشی یکی از اهالی قریه است طی نزاعی باشوهرش مفقودالاثر گردیده ودو شبا نه روز است که گمشده است‌ازطرف دادسرای‌لاهیجان بژاندارمری محل دستور لازم صادر گردید و برای پیدا کردن بانو شمسی اقدام شد ولی تاکنون نتیجه‌ای بدست نیامده و شعبان بلوك باشی شوهر بانوی گمشده بازداشت شده است

غده‌ای بوزن ۱۵ کیلو
در بیمارستان شهناز زنجان از شکم زنی خارج شد

آقای دکتر پزشکی غده ۱۵ کیلوئی را دردست دارد

خبرنگار ما در زنجان گزارش میدهد پریروز زنی بنام «آمنه»یکی از اهالی قریهٔ «نیماور» از توابع زنجان که ه‌از درد شکم مینالید و گمان میکرد حامله است به علت شدت درد وناراحتی به بیمارستان شهناز زنجان مراجعه کرد و پزشکان بیمارستان پس از انجام معایناتی تشخیص دادند که در شکم آمنه بجای بچه غده‌ای‌وجود دارد باینجهت آقای دکتر هوشنك پزشکی جراح بیمارستان شهناز «آمنه» را تحت عمل جراحی قرار دادو غده‌ای بوزن ۱۵ کیلو گرم ازشکم وی خارج کرد

فعلا آمنه در بیمارستان شهناز بستری‌است و حالش رضایتبخش میباشد .

رئیس اداره برق

خبرنگار ما در شهر ری گزارش میدهد آقای جعفر شکوهی یکی از کارمندان شهرداری شهر ری از طرف شهرداری بسمت رئیس ادارهٔ برق این شهرستان منصوب شد .

اهالی شهر ری انتظار دارند که آقای شکوهی‌وضع‌برق‌این شهرستان را سروسامانی دهد .

مداوای مجروحین

چند روز قبل طی حادثه‌ای که در جادهٔ زنجان ـ تهران رویداد آقایان رفیع‌مرسلی ـهادی‌اصفهانی ذبیح الله مژده بخش و مهندس عبدالحسین صابر مجروح شدند مجروحین‌بوسیلهٔ‌مامورین‌ژاندارمری به بیمارستان شهناز زنجان منتقل شدند واز طرف بانوان‌صدیقه‌عبدی اعظم بیگدلی و آقایان علی‌رفیعی ، جمشیدی و یدالله قدیمی بانهایت دلسوزی تحت مداوا قرارگرفتند

چند خبر خلاصه

سنندج : درمانگاه روستائی بخش «کامیاران» سنندج بوسیلهٔ آقای دکتر آزما رئیس بهداری کردستان افتتاح شد .

جهرم : بمناسبت میلاد مسعود حضرت علی (ع) از طرف آقایان علماء و روحانیون جهرم درمسجد حاج محمدحسین مجلس جشنی ترتیب داده شده بود . دراین مجلس‌که عده زیادی از اهالی جهرم حضور داشتند آیت‌الله حاج سیدمحمدرضا اصفهانی بیاناتی دراطراف زندگی مولای متقیان ایرادکرد.

پلشت‌ورامین : شخصی از اهالی پلشت‌ورامین بنام محمد دانشور هنگامیکه مشغول کار درمغازه خود بود بزمین افتاد ودرگذشت ، پزشك‌قانونی پس‌از معاینه جنازه محمد اظهار داشت . متوفی معتاد به‌تریاك بوده و چون از موقع کشیدن تریاك اوگذشته بود مقداری تریاك خورده و بعلت‌مسمومیت درگذشته است .

چارلی چاپلین نابغه عصر ما

چارلی‌چاپلین مشغول نوشتن خاطرات زندگیش می‌باشد

او از سن ٥٤ سالگی تاکنون صاحب ۷ فرزند شده‌ودر انتظار هشتمین فرزند است .

چارلی‌چاپلین
بزرگترین انسان دوست قرن ما

او ۷۳ سال دارد اما ۱۷ سال است که خوشبختی را حس میکندازوقتی که«اونا» واردزندگی او شد .

آنها میگویند : ما دوازده فرزند میخواهیم .

چهار روز قبل از تولد هیتلر در لندن چشم بجهان گشود . چهار بار ازدواج کرده است . هنوز شنا و تنیس تمرین‌میکند: اما دخانیات را ترك نموده .

چارلی هنوز عادت دوران جوانی خود را حفظ کرده است : او شخصا سرش را اصلاح میکند .

هر روز در ساعت معینی این جمله با لحن شیرینی گفته میشود : حالا برو کار کن. چارلی چاپلین بسرعت صبحانه خود را تمام میکند و نگاه تشکر آمیزی به همسرش «اونا» میاندازد و با پاهای کوتاهش بسوی دفتر کارش که در آنجا بانو بارینه منشی او منتظرش میباشد ، گام بر میدارد . چارلی چاپلین بخاطر تهیه فیلمی نیست که تاساعت پنج بعد از ظهر — فقط نیم ساعت به صرف ناهارش اختصاص میدهد — کارمیکند بلکه برای تهیه کتاب بزرگی است که پر هیجان ترین سناریو های او خواهد بود : داستان زندگی اش را خاطراتی که هم اکنون تمام ناشیرین جهان خواب انتشار آنرا می‌بینند .

***

در ساعت ده صبح سکوت عمیقی در خانه ۲۲ اطاقه او که از پنجره های آن آبهای آرام دریاچه «لمان» دیده میشود حکمفرما میشود .

به ۱۲ تن‌مستخدم چارلی گفته‌شده که قدمهای خودرا آهسته بردارند . چارلی چاپلین زمانی رابیاد می‌آورد که‌مانند یك قهرمان دیکنس در لندن ودر محله برموندسی ساکن بود. در آنجا بود که‌او در ۱۶ آوریل۱۸۸۹ بدنیا آمد . چهار روز قبل هیتلرقدم بعرصه وجود گذاشته بود . او مرك پدرش را که‌درسن ۳۰ سالگی براثر نوشیدن زیاد الکل ازپای درآمده بیاد میاورد .مادراونیلی هارلی ستاره بود و اما قدری‌ضعیف و لاغر بود بدین جهت اکثراوقات‌بجای آنکه‌درسالنهای تاترهای مشهور عمومی حضور یابد در آسایشگاهها بود .

چارلی چاپلین درچهار سالگی‌آواز میخواند ودرهشت سالگی مایل بود هاملت رابازی کند . چارلی جزئیات دوران کودکی خود را باخط ریز و ناخوانایش مینویسدوتنهااونااست که آنهارامجدداخواندهو تصحیح‌میکند او میگوید اونا مغز ادبی من‌است .

چارلی معتقد است اوناهمسراونمك زمین است و تحت حمایت او هرگز کسی نمیتواند مرا مجروح کند .

آیا یادآوری آنچه که‌بعدا دوران بزرگی زندگی اوبود ،دورانی که چارلی چاپلین شارلوت بودخوش‌آیند است ؟

درسال ۱۹۱۰ توسط‌کسی که‌در جستجوی قریحه های‌جوان بودوارد امریکا شد. یکسال بعد چارلی در هالیوودبود ومالك‌سنت اورا بجای هنر-پیشه‌ای که‌دستمزداوزیاد بود استخدام کرد .

آغاز کاراودر هالیوود بابازی در فیلم‌های کوتاه ده دقیقه‌ای شروع‌شد و هفته‌ای ۲۵ دلار دریافت میکرد .

۷۳هزارنامه درروز

شبی اوشلوار گشادی پوشید ، جلیقه تنگی به تن کرد ، کلاه لبه گردوگشادی بسرگذاشت وچون کفش هائی که‌برای پوشیدن باوداده‌شد برای پاهای کوچکش ،بزرك بود اوآنهارا وارونه‌بپاکرد .

وقتی‌چارلی بااین قیافه‌روی صحنه ظاهر شد همه‌دیوانه‌واربخنده افتادند وچارلی موفقیت سریعی بدست آورد.

چندماه بعد دستمزد چارلی از ۲۵ دلار درهفته به ۲۰۰ دلار درهفته وکمی به ۱۰۰۰ دلاردر هفته و ۲۰۰۰ دلاردر هفته رسید .

چارلی پیروزی بزرگی بدست آورده‌بود . معذلك هنوز خوشبخت‌نبود او یك دلقك‌نابغه بود اما دلقك‌غمگینی که‌خنده او پراز غم واندوه بود .

زندگی زناشوئی اوسالها پی‌درپی شکست میخورد : حوادث غم‌انگیزو سه‌ازدواج که‌بامیلدردهاریس با فاجعه ختم گردید .

میلدردهاریس ۱٦ سال داشت ، لیتاگری زن‌دومش بود که‌برای اودو فرزند بجای گذاشت : چارلی‌وسیدنی وزن سوم‌اوپولت گوداردنه سال‌شریك زندگی چارلی چاپلین بود .

هیچ چیز برای چارلی چاپلین‌رنج آورتراز واقعه سینمای ناطق نبود ناگهان تمام هنراو مورد تهدید قرار گرفت .

اماچارلی خیلی زودموفق شد در سینمای‌ناطق‌هم‌پیروزیهای‌بزرگی‌بدست آورد ونبوغ خودرا باثبات برساند .

اما اسب جنگی چارلی چاپلین روشنائی شهر نامیده شد .موفقیت‌آن فوری بود . روشنائی شهر درسراسر جهان نمایش داده‌شد چارلی آنرادر لندن نمایش داد ودرمدت سه‌روز۷۳ هزارنامه دریافت داشت . که‌دربین آن‌نامه‌هاچند نفراززنان خودرا مادراو معرفی کرده‌بودند . چارلی چاپلین‌واقعا تنها کسی بود که‌درجائی که‌همه‌شکست خوردند موفق شد .

اما شکست درزندگی شخصی‌چارلی همچنان ادامه داشت . یك ستاره کوچك بروکلین‌بنام‌ژان‌باری افتضاحی برای‌اوببار آورد .چارلی به‌ژان‌نقشی راپیشنهاد کرد ژان باری‌موفق نشد و چارلی باطپانچه اورا تهدید نمود .و جریان بدادگاه کشیده شد .

در واقع این آغاز حمله به چارلی‌بود . یك سناتور امریکائی او را کمونیست خواند .

آخرین فیلم او لایم لایت نام دارد هنگامیکه چارلی فیلم لایت رادرلندن به پرنسس مارگارت نشان میداد، ژنرال مك‌کرانترل اعلام کرد چارلی علاقه‌ای بامریکا ندارد .

هنگامیکه اونا باچارلی چاپلین آشنا شد ۱۷ سال داشت وچارلی ٥٤ ساله بود .ابتدا بنظر میرسید افتضاحی تازه‌ای‌برپاخواهد شداوناو دوشیزه‌ای آرام خجالتی ومرموز بود . چارلی با اوژن اونیل نویسنده دراماتیك آشنائی داشت وبااونا درخانه پدرش آشنا شد. اوژن اونیل نویسنده وهم نمایشنامه نویس بزرگی بوداما الکل اوراخرد کرده‌بود .هشت روز پیش ازاولین دیدار اوناوچارلی (۱۹٤۳) اونا گفت: من چارلی چاپلین رادوست دارم واو راتحسین میکنم ماازدواج خواهیم کرد .

«اونا» ۱٦ آوریل ۱۹٤۳ باچارلی ازدواج کرد واز آنروز درهای یك زندگی سعادتمند بروی چارلی چاپلین بازشد . وباتولد کودکانی که ثمره این ازدواج بودند زندگی چارلی نور تازه‌ای گرفت .

گرالدی اولین فرزند آنها ۱۷سال دارد ژوزفین شانزده سال ویکتوریا دهسال ،اوژن هشت سالژان چهارسال آنت دوسال چارلی معتقد است زن و فرزندانش همچنان اورا جوان‌نگهداشته اند وبشاشیت او رازدیگری جز این ندارد .

چارلی درخانه‌ای سویسی که ۱۰۰ هزار دلار ارزش دارد مستقر شده . اوناپس‌ازمرك پدرش تبعیت انگلستان راقبول کرد .

ودولت انگلستان از آنجا که‌او در جزایر برمودا متولد شده‌بود باتقاضای اونا موافقت نمود . اونا میگوید من‌با

خلاصه

چارلی ازدواج کردم زیرا اورادوست دارم وطالب دوازده فرزند ازاو هستم

چارلی درپاسخ او میگوید من نمیگویم که‌جوان هستم اماخودراجوانی مسن میدانم .

پاری‌ماچ

از شما چه پنهان ....

انگلستان : در لندن یك جایزه ادبی بوجود آمد که هرسال‌به بهترین‌رمانی که درزندان نوشته شود اهداء میشود .

آمریکا : بانو کندی یك برنامه تلویزیونی را شروع کرده است که درآن طی مصاحبه با چارلز کولینك روزنامه‌نگار آمریکائی اطلاعاتی در موردزندگی‌اش درکاخ سفید بیان میدارد عنوان این برنامه : «من وکاخ‌سفید» است.

فرانسه : اذی فیشرنام عطر دلخواه همسرش الیزابت تایلور را فراموش کرده بود بدینجهت مجبور شد تمام انواع مختلف عطررا در پاریس باخود خریده بایتالیا ببرد تا الیزابت تایلور عطرمورد نظر خودرا انتخاب کند .

ایران : کارون خیاط مشهور فرانسوی کلکسیون آینده مد های خودرا از پارچه هائی که از روی موزائیك های اصفهان تهیه شده دوخته است .

جینا برای آشتی با سینمای ایتالیا مو طلائی شد

جنجال بزرك درانگلستان

یك روزنامه انگلیسی معتقد است که شوهر پرنسس مارگارت صلاحیت هنری ندارد .

روزنامه ایونینك استاندارد چاپ لندن‌درمورد شغل جدید لرد اسنوان همسر پرنسس مارگارت مقاله مفصلی منتشر کرده و مینویسد : اطرافیان ملکه انگلستان مرتکب یك اشتباه بزرك شده‌اند و معلوم نیست که ملکه آنرا چطور جبران خواهد کرد .

این‌روزنامه مینویسدعلت‌برگزیدن شوهر پرنسس مارگارت‌بعنوان مشاور هنری روزنامه سندی تایمز صلاحیت اونیست بلکه موسسه ناشراین‌روزنامه بعنوان یك حربه تبلیغاتی ووسیله‌ای برای کسب‌درآمد بیشتراز این‌انتصاب استفاده خواهد کردوبدین ترتیب از این پس پرنسس مارگارت شریك و وابسته یك‌موسسه مطبوعاتیست .

این روزنامه مینویسد: لردااسنوان یکی‌از نزدیکترین‌افراد وابسته‌بخاندان سلطنتی است بهمین جهت منبع‌خوبی برای کسب خبر بشمار میرود از این گذشته احتمال زیاد دارد که شوهر پرنسس مارگارت بخواهد در کار روزنامه نگاری ازامتیازات ونفوذ خود استفاده کند .

این روزنامه در پایان مقاله خود می‌نویسد : کسانیکه در اطراف‌ملکه هستند باید باین‌مسائل توجه کنند وشوهر پرنسس مارگارت‌رااز عهده‌دار شدن این‌شغل منع‌نمایند .

سندی‌تایمز

قدیم‌ترین کشتی جهان از دل‌آب بیرون آمد

یك‌هیئت اکتشافی باستان شناسی وابسته بدانشگاه‌پنسیلوانیا درسواحل قبرس موفق‌شده است که قدیمترین کشتی جهان راازدل آب‌بیرون‌بکشد. این کشتی مربوط بعهد «برنز» است یعنی ۱۲۰۰سال قبل‌از تولد مسیح‌و تقریبا ۳۲۰۰ سال پیش .

قدیمی ترین کشتی دنیاکه توسط این باستانشناسان کشف شده یکی کشتی تجارتی است که‌نه مترطول و دومتر عرض‌دارد. این کشتی میتواند باری بسنگینی یکتن ونیم را حمل نماید .

درداخل این کشتی تعدادی اسلحه والات وابزارمختلف‌بدست‌آمده است. ازطرف دیگربأقیمانده‌غذای سرنشینان کشتی نیزبدست آمده‌است . این باقیمانده غذا عبارت است از زیتون، استخوان ماهی واستخوان پرندگان.

ولی مهمترین چیزی که در کشتی مزبور بدست آمده مقدار زیادی‌آهن بود . این بزرگترین معدن آهنی‌است که‌از عهد عتیق بدست آمده است .

فیگارو

با برف‌شوخی نکنید!

در ساعت ۲بعداز ظهر یك‌کارگر فرانسوی بنام «کلودرولن»که متصدی برج آب «اپینال» (فرانسه)بودناگهان دردسختی در شکم خود احساس کرد ودر حالیکه ازشدت درد کمرخم‌کرده بود مرتبا میگفت : خدایا چرااینطور شد ؟رفقای کلود فورا بکمك‌دوستشان شتافتند و تصمیم گرفتند او را به بیمارستان برسانند چون‌فکر میکردند که‌کلود دچار آپاندیسیت شده‌است.

موقعیکه دربیمارستان کلود را لخت کردند . روی شکمش سوراخ کوچکی دیده‌شد که‌حتی یك‌قطره‌خون هم ازآن بیرون نیامده بود . کلود میگفت : غیرممکن است که بمن خدشه‌ای وارد آمده باشد و خودم نفهمیده باشم .

دوساعت قبل ازاین حادثه کلودو دونفر ازدوستانش که یکی از آنها «پرنی»نام داشت بکارگاه‌آمده بودند. کلود قبل‌از ورود درکارگاه یك‌گلوله برف‌درست کرده‌بود وآنرادرداخل‌دریقه «پرنی» کرد .

«پرنی» جوانیست ۱۹ساله که‌علاقه زیادی بچاقودارد و همیشه چندتاچاقو در جیبهایش پیدا میشود .

بهرحال پرنی که‌ازاین شوخی‌بشدت عصبانی شده بود باچاقویش بکلود حمله میکند ولی کلود که‌هنوزقضیه راجدی نگرفته بود شروع بخندیدن میکندو آنچنان بشدت میخندد که احساس نمیکند یك‌چاقو تاده‌سانتی‌متر درشکمش فرورفته است . خود «پرنی»هم بعداز این حادثه‌فکرنمیکند که‌چنین ضربه‌ای بکلود زده باشد . ولی پزشکان بیمارستان متوجه این جریان میشوند و کلود را تحت عمل جراحی قرار میدهند . اینك حال‌او چندان رضایت بخش نیست .

پاری پرس

دیگر معلوم شد چرا جینالولو — بریجیدا موطلائی شده . او برای آشتی کردن با سینمای ایتالیا موهای خود را طلائی کرده است .

جینالولو بریجیدا برای بازگشت به کشور زادگاه خود و برای آشتی باسینمای ایتالیانقش ستاره‌اول‌فیلم «زیبای اپیولیتا» را عهده دار شد و برای ایفای این نقش لازم بودجینا مو های خود را طلائی کند .

اما فراموش نکنید که جینا بااز دست‌دادن‌موهای مشکی خود فداکاری کرد زیرا در ایتالیا زنی را که موهای بور دارد شخصیت سبکی میدانند و «زیبای اپیولیتا» نیز زن سبکی است.

در این عکس جینا را در صحنه‌ای از فیلم «زیبای پیولیتا» مشاهده میکنید .

جانی سفیدپوش

نوشته : پل گوردو

هنگامیکه «دسرو» به «بوئیسون ـسوئف» رسید این رسید را به «موث» نشان داد .

کنت آنرا نگاهی کرده وگفت :

«صحیح است این امضای همسر من میباشد . اما معمولا اوبهتر مینوشت . ولی با پولها چه‌کرده است ...؟»

«دسرو» درپاسخ‌کنت موث افزود : «من نمیدانم» و افزود «فقط اطلاع دارم‌که پولها را درصندوق بزرگی قرار داد وباخود به ورسای برد . حتی یکی‌از دوستان من او را دید .»

***

فردای آنروز «دسرو» به‌پاریس مراجعت‌کرده وبهمسرش‌گفت : «فردا تعطیل است ومن میروم به‌پانسیون تا خبری از پسر کنت «موث» دریافت کنم .»

دسرو سپس افزود : «پسرکنت را روزچهارشنبه به ورسای میبرم تا مادرش را به‌بیند .»

صبح روز «سه‌شنبه مقدس» «دسرو» بپانسیون «دونون» رفت واز مدیر آن اجازه خواست تا کودك «موث» را برای دیدن جشنهای‌سه‌شنبه مقدس همراه ببرد .

او گفت : «پسرخانم «موث» شب را پهلوی من میماند چون باید فردا صبح اورا بورسای ببرم تا مادرش را ببوسد . خانم «موث» چند روزی در ورسای خواهد بود .

مدیر پانسیون دونون که دسرو را خوب میشناخت وفکرمیکرد که او رابط بین پانسیون وخانواده موث خواهد بود بدون کوچکترین

تردیدی کودك را باو سپرد تاهمراه این مرد شرافتمند بتفریح وگردش وبعد هم دیدار مادرش برود .

کودك از دسرو پرسید : «چرامادرم برایم نامه نمی‌نویسد . مگر بیمار شده است؟»

ـ « نه . حالش بسیار خوب است وچند روزی‌است‌که بورسای رفته تا بنفع پدرتان اقداماتی بکند وشما میدانیدکه زندگی در ورسای گرفتاری زیاد دارد . میدانید که تشریفات درباری فرصتی برای قلم

بدست گرفتن باقی نمیگذارد ولی مادر شما بفکرتان هست وبمن ماموریت داده تا روزچهارشنبه شمارا پهلویش ببرم . پسر موث بعدازشنیدن این حرفها خاطر جمع شد ودیگر جز بجشنها ونمایشها بچیزی فکرنکرد. دسرو هم خودش را دراینکار با او شریك کرده بود . شب دسروپسرك را بمنزل برد وغذای خوبی‌باوداد ووسائل خواب او را مهیا ساخت.

ناتمام

گردونه عشق وزندگی

آخرین اثر : اریك ماریا رومارك

(نویسندهٔ کتاب درغرب خبری نیست)

گوشی‌را گذاشت ، لحظه ای با چشمان وحشت‌زده ، چشمانی که‌برای خود او نیز بیگانه بود صورت خویش‌را در آئینه نگریست و آهسته زیرلب گفت :

ـعاقل‌باشم ؟ برای چه ؟مگرمدتها عاقل نبوده ام ؟عاقل باشم و آنقدر صبر کنم‌تاروزی بعنوان‌بیمار شماره ۲۰یا ۳۰ در صندوق چوبی باتاق شماره هفت منتقل شوم ؟

بساعتش نگاه‌کرد ،تازه ۹بعداز ظهر بود . هنوز یك شب سیاه وپایان ناپذیرشبی سراسر رنج ووحشت در انتظارش بود .

ـنه ،نمی توانم تا صبح تنها بمانم . بروم‌پائین.حتما «هولمن»و مهمانش رادر آنجا خواهم دید .

بسرعت از پله ها سرازبرشد و سراسیمه وارد سالن گردید«کلرنایت» و«هولمن»هنوز آنجا بودند .باقدم های لرزان بطرف آنها رفت‌و در حالی که سعی‌می کرد آرامش‌خودرا باز یابد به «هولمن»گفت :

ـامشب نگهبانی با «ژزف» است . می توانیم باخاطر آسوده‌از در خارج شویم .

«هولمن»شانه های خودرا بالا انداخت و گفت

ـامشب حالم خوش‌نیست .تبدارم .نمیدانم دیدار کلرنایت یاماشین کوچك مسابقه ای او حالم‌را دگوگون کرده است .

لیلیان با لحن ملتمسانه ای گفت :

ـخواهش می کنم ، هولمن . دلم خیلی گرفته است . امشب راهرطوری شده‌باید از اینجا خارج شویم .

ـنه ، لیلیان ، امشب‌رانمی توانم همراه شما بیایم . چطور بسراغ بوریس نرفتی ؟

ـبوریس خیال می کند من اکنون درخواب هستم . بعلاوه بعداز ظهر امروز اورا بزور بگردش‌بردم ، دیگرتصور نمی کنم خواهش مرابپذیرد .

خدمتکار ماموربپذیرائی کم‌کم میز و صندلی هارا جمع می کرد و یك یك چراغهای دیواری را خاموش می نمود و پرده هارا می کشید . از پشت پنجره شیب های پر برف کوه در روشنائی ماهتاب دیده می شد هربار که خدمتکار یکی‌از چراغهارا خاموش می کرد چشم‌انداز خارج با وضوح‌بیشتری نمودار می‌گردید .

دیگروقت می گذشت .هرسه نفر برخاستند و بطرف آسانسور رفتند .

«لیلیان» که امیدش از همه طرف قطع شده بود روی خودرا بطرف کلرنایت کرد و پرسید :

ـشما کجا میخواهید بروید ؟

ـبه بار هتل پالاس .

ـمرا نیز همراه می برید ؟

ـکلرنایت لحظه ای مردد ماند و پس از آن جواب داد .

ـچرا نمی برم .

از شنیدن این جواب لبخند غم انگیزی برگوشه لبان «لیلیان» نقش بست سپس آهسته گفت :

ـمی بینید آقای کلرنایت ، برای بدست آوردن مختصر آزادی هم‌باید دست تمنی پیش این و آن دراز کنم . آیا این وضع زندگی یاس آور نیست ؟

ـنه ، از این قبیل ماجراها در زندگی خود من نیز زیاد وجود داشته است .ممکن است همین حالاهمراه من بیائید ؟

ـنه. ممکن نیست . زیرا اکنون «کروکودیل» منتظر است شما جلو تربروید و سورتمه ای کرایه کنید . من در جلو در خصوصی منتظرتان خواهم بود .

لیلیان‌با شتاب وارد آسانسور شد . «هولمن»بطرف « کلرنایت » برگشت‌و پرسید .

ـدلت‌نمی خواست امشب‌تنها باشی ؟

ـهرگز . مگرکسی هم پیدا می شود که از مصاحبت چنین زن‌زیبائی بدش بیاید ؟

کلرنایت باعجله از آسایشگاه خارج شد ، فورا سورتمه ای گرفت‌و بطرف‌در خصوصی‌براه افتاد .

لیلیان که‌لباس شب زیبائی پوشیده و مختصر آرایشی کرده بودانتظار اورا می کشید .

طولی نکشید که سورتمه براه افتاد و از جلودر بزرك آسایشگاه گذشت .

دراینحال کلرنایت پاکت سیگار خودرا در آورد . لیلیان آهسته‌دست خودرا بطرف او دراز کرد :

ـبرای شما سیگار کشیدن قدغن نیست ؟

ـنه . هرگز

کلرنایت ازلحن کلام احساس کرد که دروغ می گوید ودر حالیکه‌پاکت سیگار بطرف‌او گرفته بود گفت :

ـمتاسفانه غیر از سیگار «گلواز» که توتون سیاه دارد سیگار دیگری ندارم .

ـبله ، سابقا از این‌سیگار ها زیاد کشیده ام . هنگامیکه فرانسه از طرف آلمانیها اشغال شده‌بود همیشه از این سیگار ها می کشیدم.

ـشما در آن هنگام در پاریس بودید ؟

ـبله ،در یکی از زیر زمین های پاریس .

ـاز چه وقت اینجا هستید ؟

ـ از چهار سال پیش .

ـنمیدانید چند وقت دیگر اینجا خواهید ماند ؟

ـاین موضوع را باید از «دالائی‌لاما» بپرسید .

در این هنگام سورتمه در گوشه ای از خیابان دهکده توقف کرد .

یکدسته از جهانگردان که‌لباس اسکی پوشیده بودند با همهمه و سروصدای زیاد ازجلوآنها گذشتند «لیلیان» با غیظ ته سیگار خود راروی برفهاانداخت و گفت :

ـاین احمقها باخرج پولهای گزاف باینجا می آیند . در حالیکه ما حاضریم دارو ندارمان را بدهیم و از اینجابرویم .

دوباره سورتمه براه افتاد .

لیلیان باز دست‌خودرا بسوی کلرنایت دراز کرد :

ـممکن‌است یك سیگار دیگربمن‌بدهید ؟

کلرنایت پاکت سیگار بطرف او گرفت . زن جوان در حالیکه سیگار خودرا آتش میزد گفت :

از صبح فردا در سینماهای رادیوسیتی ادئون

باشرکت زبده‌ترین هنرپیشگان جهان

سینما

سینماسکوپ

رنگی

دوبله بفارسی

لاناترنر

آرتورکندی

راس تامبلین

هوب لانج

داویدنلسون

تری مور

لی فیلیپ

لویدنولان

دیان وارسی

سرآمد عمیق‌ترین آثار اجتماعی جهان که در ردیف دو فیلم پرفروش تاریخ سینما قرار دارد، پس از مدتها انتظار بروی کار آمد

گناهکاران پیتون

اهمیت وارزش فیلم «گناهکاران پیتون» آنقدر عظیم است که تنها آثاری نظیر «برباد رفته» «بن‌هور» «پل‌رودخانه کوای» توانسته‌اند موفقیت زیادتری بدست آورند، وگرنه شاهکارهائی مانند «وداع بااسلحه» «جنگ‌وصلح»، «سلطان ومن» که در ردیف فیلمهای بزرگ تاریخ سینما قرار دارند ازنظر موفقیت بعدازاین فیلم واقع گردیده‌اند.

کتاب

اصول آلرژی

آلرژی اصطلاحی است که معرف حساسیت خاص انسان میباشد.

آقای دکتر محمد بهشتی استاد دانشمند دانشکده پزشکی تهران با استفاده از تجارب علمی خود و ماخذ ومنابع خارجی کتابی تحت عنوان «اصول آلرژی» تالیف کرده است .رشته آلرژی امروز در میان شعب مختلف ومتعدد پزشکی‌دارای عنوانی معتبر ومورد اهمیت است و عده زیادی از پزشکان در کشورهای اروپائی وامریکائی تخصص خودرا در رشته مزبور میگذرانند ، که آنهم قبل از کسب تخصص در بیماریهای داخلی ویا بیماریهای کودکان امکان پذیر نیست .

همانطور که مولف در مقدمه کتاب خود نوشته اکنون سی‌مرکز آموزشی رسمی در کشور امریکا وجود دارد . سازمانهای دیگری در این کشور وظیفه دارند مردم را از طریق مجلات و نشریات ورادیو وتلویزیون به بیماریهای آلرژی‌ویا باصطلاح بیماریهای مربوط به «حساسیت» آشنا ساخته راه پیش‌گیری از بیماریهای مزبور را بمردم نشان دهند.

از سال تحصیلی ۳۷ـ۳۶ آلرژی‌در دانشکده پزشکی تهران بصورت درس مستقلی در آمد و تدریس‌آن به آقای دکتر محمد بهشتی که از اساتید فاضل ودانشمند دانشگاه است محول گردید.

اکنون آقای دکتر بهشتی‌مطالبی را که تدریس مینماید با استفاده‌از منابع فرانسوی وامریکائی بصورت کتابی‌در آورده که جهت‌دانشجویان وپزشکان بسیار مفید می‌باشد.

شیوه نگارش روان‌است ومطالب علمی بدانگونه تحریر یافته که استفاده از آنرا جهت علاقمندان خارج از رشته پزشکی نیز سهل‌و آسان میسازد.

ما توفیق استاد ارجمند را در تحقیقات علمی وتالیف کتب مفید مسئلت نموده‌وامیدواریم دانشجویان مابا استفاده از راهنمائیها وارشاد اساتید دانشمند خود در کسب‌علوم بموفقیتهای شایانی نائل گردند.

نه گفتار در تاریخ ادیان

عنوان کتابی است دردو بخش که مجموعه‌ی تقریرات دانشمند محترم آقای علی اصغر حکمت‌استاد دانشگاه در دانشکده ادبیات شیراز میباشد این سخنرانیها را آقای حکمت در کلاس درس تاریخ‌ادیان در دانشگاه شیراز ایراد کرده‌اند که از طرف دانشگاه مزبور در دو جلد درسالهای ۱۳۳۹ و ۱۳۴۰ منتشر گردیده است . آقای حکمت که بنیاد گذار فرهنگ نوین و دانشگاه در ایرانند ازنظر مطالعات عمیقی که د رعلم ادیان داشتند از همان سال اول تاسیس دانشگاه تهران از ایشان تقاضاشد که کرسی تاریخ‌ادیان دانشکده معقول ومنقول ودانشکده ادبیات زیر نظر ایشان باشد والحق در دوران تصدی این کرسی موفق شده‌اند کتابهای‌ممتع ومفیدی درباره‌ی تفسیر قرآن کریم وفرق ومذاهب منتشر کرده این جای خالی رادرادب پارسی پرنمایند تالیف اخیر ایشان همین نه گفتار در تاریخ ادیان است که در آن‌از تعریف دین ،ادیان بدوی ، دین زردشت ومانی‌ومزدك،ادیان‌هند چون برهمائی ،وبودائی ،دین مبین اسلام ومذهب حقه تشیع ، وادیان مصر و بابل وروم وچین ویهود ونصاری بتفصیل بحث کرده‌اند که طلاب‌این فن‌ودانش پژوهان راره آوردی پرمایه است .

ماتوفیق ایشان را در خدمت‌به فرهنگ میهن از خدا خواسته امیدواریم نیز موفق شوند تالیف گرانقدر دیگرخودرا درباره تاریخ قرآن که در چاپخانه‌ای است و بعللی در ادامه چاپ تاخیر شده است هر چه زودتر از طبع خارج نمایند ودر دسترس مشتاقان علم قرآن بگذارند.

عده زیادی از مالکین مراعه

بقیه از صفحه اول

امروز آقای دکتر ارسنجانی وزیر کشاورزی طی یك مصاحبه مطبوعاتی پیرامون اظهارات روز پنج‌شنبه آقای سردار فاخر حکمت که در روزنامه چاپ شده بود اظهار داشت اگر همانطور که آقای سردار فاخر حکمت گفته است رضایت مرحوم آیت‌اله بروجردی نسبت باین قانون جلب شده و ایراد ایشان که یك ایراد شرعی بوده است مرتفع گردیده باشد بنابراین قانون بامراعات مقررات شرع تصویب شده و از هیچ جهت اشکالی ندارد و طبعا اصلاحات ماهم در قانون صحیح است و از نظر شرعی هیچگونه اشکالی ندارد .

دراینجا لازم بتوضیح است که در چندروز پیش عده‌ای که بخیال خود میخواهند باهر عملی که ممکن باشد جلوی اینکار را بگیرند ـ متن دستخط مرحوم آیت‌اله بروجردی را در روزنامه چاپ کردند درحالی که طبق اظهار آقای حکمت این نامه قبل از تصویب قانون اصلاحات ارضی در مجلس نوشته شده و نظرات مرحوم آیت‌اله در قانون گنجانیده شده است .

روی همین اصل بود که منهم گفتم اگر در اینکار خلاف شرعی شده بعهده نمایندگان است و الحمدالله که نمایندگان مجلس نوزدهم رعایت نظرات شرعی رادر این قانون کرده‌اند و بازهم اگر بحثی باشد بمن مربوط نیست این بحث باید میان کسانی باشد که رابط بین آیت‌اله بروجردی و مجلس و یامجلسیان بوده‌اند .

بموجب قانون اساسی من مسئول اجرای این قانون هستم و چنانکه گفتم ماتدوین کننده قانون نبوده‌ایم بلکه اشکالات عملی آن را برطرف ساخته‌ایم و صحت وسقم اظهارات آقای سردار فاخر حکمت هم بعهده ایشان و کسانی است که قانون را تصویب کرده‌اند و درهرحال بماکوچکترین ارتباطی ندارد من دیشب از ساعت ۱۰ونیم تا ۱۲ شب وسیله بی‌سیم ارتش باآقای مهندس خلخالی نماینده تام‌الاختیار خود در مراغه تلگراف حضوری داشتم . بموجب اطلاع آقای مهندس خلخالی مالکین حوزه مراغه بامراجعه به استاندار آذربایجان و آقای مهندس خلخالی و اداره کشاورزی اطلاع داده‌اند که حاضرند املاك خودرا دراختیار آقای مهندس خلخالی بگذارند تابهرترتیب که صلاح میدانند بین زارعین تقسیم کند.

درمورد یکی از مالکین بنام اسفندیاری هم که روزپنج‌شنبه در یکی از جراید مطالبی نوشته شده بود آقای مهندس خلخالی گفت ایشان درحضور همه آقایان روسای محلی به‌آقای مهندس خلخالی تعهد سپرده است که اگر کوچکترین اشکالی در امر اختلافات ارضی بوجودآورد و یااگر افراد وی کوچکترین اهانتی بمامورین کرده باشند یابکنند ایشان حاضر بهرنوع مجازاتی تن دردهند و کلیه مایملك خودرابوسیله آقای مهندس خلخالی به‌زارعین انتقال دهند .

بنابراین خبری که نوشته شده بود آقای اسفندیاری یاغی خواهد شد و باتفنك بکوه خواهد رفت صحیح نیست .

وزیر کشاورزی گفت من در تلگراف حضوری دیشب به‌آقای مهندس خلخالی گفتم اگر مالکین حاضرشوند قبل از چهل روز مهلت قانونی املاك خودرا تقسیم کنند و یا مقدمات این کار را از هرجهت فراهم نمایند مانه‌تنها نهایت درجه رعایت قانونی را درباره آنها خواهیم کرد بلکه دولت از آنها تقدیر هم خواهدنمود ومراتب وسیله جراید و رادیوها باطلاع عموم مردم ایران خواهد رسید تامردم ایران بدانند این مالکین تاچه‌حد در تحقق یك تحول بزرك اجتماعی بنفع هموطنان خود همکاری داشته‌اند .

وزیر کشاورزی بعد گفت :

اکنون مالکین مراغه در انتظار رسیدن اظهارنامه های چاپی برای آغاز کار اصلاحات ارضی هستند.

وزیر کشاورزی گفت یکی از بستگان من که دیروز از مراغه آمده اظهار میداشت در یکی از دهات که مردم برای قوت لایموت پول نداشتند زارعین بازحمت زیاد ۲۰هزار تومان بعنوان سرمایه اولیه شرکت تعاونی پرداخته‌اند و حتی حاضر شده اند اگر بدانند قانون اصلاحات ارضی درآنجا هم اجراء خواهد شد تا ۱۵۰هزار تومان بقیه سرمایه‌شرکت را بدهند .

این نشان میدهد که زارعین از ترس بعضی مالکین صنار سه‌شاهی پولی را که دارند حتی برای امور تولیدی و کار زراعی خودشان آشکار نمیسازند زیرا مالك از آنها بزور آن پول را خواهد گرفت .

من باید دراینجا اضافه کنم بخش‌ها وتوابع مراغه که مشمول قانون اصلاحات ارضی هستند همانهائی می‌باشند که بموجب قانون تقسیمات کشوری در هنگام تصویب جزء مراغه بوده‌اند .

بنابراین تغییرات بعدی تقسیمات کشوری بهیچوجه دروضع اجرای قانون اثر نخواهد گذارد .

آقای ارسنجانی دراین موقع باصدائی رسا گفت من باید باطلاع ملت ایران برسانم اینکاری که ما شروع کرده‌ایم کاری است که درکشورهای دیگر با انقلاب و خونریزی انجام شده است ولی ما سعی کرده و می‌کنیم که این قانون درمحیط آرامی اجراء شود و ظواهر امر هم نشان میدهد که روزبروز برتعداد موافقین این قانون اضافه می شود تا آنجاکه مالکین مراغه حاضر میشوند باکمال آرامش و حسن نیت املاك خودرا تسلیم کنند . وظایفی که قانون اصلاحات ارضی بعهده‌ما گذارده است سایر وظایف مارا در وزارت کشاورزی تحت‌الشعاع قرار خواهد داد.

درآینده ارتباط مامورین دولت برای اموری چون مالیات بازارع یا خرده مالك نخواهد بود بلکه باشرکت های تعاونی است .

این وضع نظیر وضعی است که در دهات سویس و فرانسه وجود دارد و بطور خلاصه باید بگویم با اجرای قانون وضع دهات طوری خواهد شد که دمکراسی ایران از دهات پایه خواهد گرفت واعم ازاینکه من باشم ویانباشم دراثر اجرای این قانون آنقدر کار در این مملکت بوجود خواهد آمد که همه جوانان و بخصوص جوانان تحصیل کرده در رشته های فنی میتوانند بکار های پر سودی مشغول گردند .

دراین چندروزه که اصلاحات جدید درقانون به‌عمل آمده عده‌ای در حدود ۱۵۰ نفر از دانشجویان . مامورینی که قبلا درمراغه‌خدمت میکرده‌اند وبسیاری افراد دیگر بمن اطلاع داده‌اند که حاضرند بدون دریافت دیناری بمراغه رفته ودراجرای قانون کمك کنند .

من اضافه می‌کنم استاندار آذربایجان فرماندهٔ لشکر مراغه ، فرماندهان شهربانی ، ژاندارمری و مامورین دولت اکنون نهایت همکاری را با ما دارند ویك چنین هم‌آهنگی در تشکیلات دولت برای اجرای یك امر بزرك ملی بی سابقه است .

آقای دکتر ارسنجانی سپس گفت: من اطلاع یافته ام که معدودی از مالکین در صدد برآمده‌اند که بمراجع مذهبی مراجعه کرده و پشتیبانی کنند که جلوی اجرای قانون اصلاحات ارضی گرفته شود من چون خود با بسیاری از روحانیون و مراجع تقلید این کشور آشنائی دارم و بمراتب فضل و روشن بینی و اطلاع آنها ازموقعیت خاص کشور واقفم اطمینان دارم که این دسته ازمالکین نخواهند توانست کاری بکنند وازنزدروحانیون ارجمند ماهم دست خالی باز خواهند گشت .

مقاله واشنگتن پست

واشنگتن ـ ۳۰ دی ـ روزنامه واشنگتن پست در سرمقاله دیروز خود پیرامون برنامه اصلاحات ارضی ایران بحث کرده و آنرا ستوده است .

روزنامه مزبور مینویسد که دولت ایران با تصمیمی که در مورد اجرای برنامه اصلاحات ارضی و شرکت دادن روستائیان ایران در سرنوشت کشور خود گرفته است یکقدم بسیار بزرگی به پیش ورو به‌جلو برداشته است .

در حال حاضر فقط در حدود ۱۰ درصد از زارعین مالك زمین های مزروعی خود میباشند و بیشتر روستائیان ایران که نزدیك به ۱۶ میلیون نفر هستند هنوز بعنوان رعایای جمعی از مالکین شهرنشین بکار زراعت مشغول میباشند.

آقای دکتر ارسنجانی وزیر کشاورزی ایران معتقد است که سرنوشت ایران بالاخره بدست روستائیان ایران تعیین خواهدشد.

وزیر کشاورزی ایران در طرح واجرای لایحه مربوط به اصلاحات ارضی از پشتیبانی اعلیحضرت همایون شاهنشاهی و آقای دکتر امینی نخست‌وزیر برخوردار می‌باشد .

روزنامه مزبور میافزاید که قانون مربوط به اصلاحات ارضی بدوا در مورد ۱۰۰۰۰ دهکده یعنی یك چهارم دهکده های ایران اجرا خواهدشد وقیمت دهات مزبور از طرف دولت بمالکین پرداخت میگردد.

همین روزنامه سپس مینویسد که مخالفت شدید جمعی ازمالکین که یکی از ایشان صاحب ۵۸ پارچه آبادیست بااجرای طرح موردبحث امریست طبیعی .

گزارش خبرنگار مخصوص ما ازمراغه

بقیه از صفحه اول

مالکین مراغه درجلسه آشنائی با نماینده اعزامی دولت

آخروقت امروز خبرنگارما از مراغه اطلاع‌دادکه ساعت ده صبح روز پنج‌شنبه گذشته بدعوت آقای دهقان استاندار آذربایجان شرقی جلسه‌ای برای آشنائی بارئیس اصلاحات ارضی مراغه درسالن شهرداری رضائیه تشکیل شد .

دراین جلسه تیمسار عاصمی فرمانده لشکر ۳ آذربایجان وآقای مهندس خلخالی رئیس اصلاحات ارضی شهرستان مراغه وعده‌ای از آقایان مالکین حضور داشتند.ابتدا آقای دهقان ،آقای مهندس خلخالی را بحاضرین معرفی کرد و متذکر شد که‌وی از مامورین صالح وفعال ودرستکار دولت است وبرای اجرای

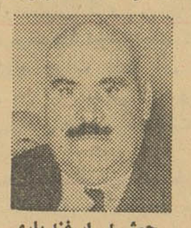

جمشید اسفندیاری

طرح اصلاحات ارضی مامور مراغه گردیده است .

آقای استاندار سپس اظهارداشت: لایحه اصلاح ارضی آماده اجرا است وباید اجرا گرددحال اینکه از مراغه یا از شهرستان دیگر شروع بشود تفاوتی ندارداین‌لایحه ایست که دولت تصویب کرده و بتائید ملوکانه رسیده است . و مخصوصا از این نظر که آذربایجان در اجرای این طرح پیش‌آهنگ شده است جای خوشوقتی است .

خادم شاه ومملکت

سپس آقای مهندس خلخالی ضمن سخنانی از بیانات استاندار اظهار تشکر کرد و گفت : من ازتشکیل این مجلس انس بسیار خوشوقت هستم بخصوص اینکه این جلسه در حضور آقای استاندار وتیمسار فرماندهی لشکر وتیمساران محترم دیگر وروسای ادارات ، مالکین تشکیل شده‌است،بنده‌خادم‌شاهنشاه و مملکت میباشم وخاطر جمع هستم که کار تقسیم املاك را باکمك و همکاری اهالی شریف آذربایجان بطور دلخواه مردم انجام خواهیم داد. این قانون همانطوریکه اطلاع دارید بنفع مرد م‌است و آقایان مالکین هم باید دست بدست‌ما بدهند تاباتشریك مساعی آنان و بیاری خداوند متعال در این عمل مترقیانه توفیق حاصل کنیم .قانون اصلاحات ارضی پس ازمدتها مطالعه و مشورت بامالکین و زارعین و متخصصین مطلع تهیه گردیده و امیداست پس از مدت کمی تمام دهات و قراء کشورآبادو کشاورزان درآینده راحت وآسوده شوند ، همانطوریکه حضار محترم مطلع هستند این کار راشاهنشاه محبوب مادوازده سال پیش انجام دادند و امید است آقایان‌مالکین‌نیز به‌پیروی از منویات ملوکانه دراین کارموفق شوند .

در پایان این جلسه مالکین‌اظهار کردند که‌ماخودمان دراجرای‌اوامر ملوکانه واجرای طرح اصلاح‌ارضی پیشقدم خواهیم بود .

خبرنگار ما درگزارش خود افزود روزنامه کیهان نوشته بود که آقای جمشید اسفندیاری اسلحه برداشته و مقاومت خواهد کرد . من با خودایشان صحبت‌کردم اولین مالکی که داوطلب شده آقای اسفندیاری بوده است .

وی‌گفت من امر شاهنشاه رااطاعت میکنم و دولت هم مختار است که‌مطابق قانون درمورد املاك من تصمیم‌بگیرد..

کلیه مالکین از طرح اصلاحات‌ارضی کمال استقبال را کرده‌اند و انتظار میچگونه حادثه‌ای هم نمیرود. مامورین اصلاحات ارضی به سرپرستی آقای مهندس خلخالی مشغول کار هستند ، آقایان استاندار و فرماندار و سایر مسئولان امور مراغه کمال مراقبت را معمول میدارند .

تکذیب میکنم

نماینده اطلاعات درمراغه درگزارش بعدی خود اطلاع دادکه من برای‌اطلاع از صحت و سقم خبر مخالفت آقای اسفندیاری با آقای مهندس خلخالی تماس گرفتم وی‌گفت من جریان‌جمشید اسفندیاری را تکذیب کردم وبتهران مخابره نمودم اولین مالکی که درمراغه بمن رجوع نمود او بود و گفت باکمال علاقه حاضر هستم املاك خودرا تقسیم و بخود آقای خلخالی وکالت میدهم که هرطور صلاح باشد تقسیم نماید و نوشته روزنامه کیهان تکذیب‌میشود.

بازگشت هنك

عصر روز چهارشنبه گذشته یك هنك از لشکر سوم مراغه که چهار ماه قبل بماموریت رضائیه رفته بود بمراغه بازگشت و مورد استقبال گرم وبی نظیر مردم این شهر قرار گرفت هنگام ورود هنك مذکور بشهر احترامات نظامی بعمل آمد وازطرف اهالی چند راس گوسفند قربانی‌شد وتیمسار عاصمی فرمانده لشکرسوم طی سخنانی از خدمات افسران و درجه داران وسربازان هنك‌تقدیر کرد وموفقیت‌بیشتر ارتش‌شاهنشاهی را در راه خدمت بشاهنشاه و میهن آرزونموده آنگاه حلقه‌های گل که توسط اهالی فراهم شده بودبگردن فرماندهان واحدها وگردان ها انداخته شد وافراد هنك از جلوتمثال شاهنشاه رژه رفتند .

طبق‌گزارش تلفنی آخروقت خبرنگار مادر تبریز امروزدر جلسه‌ایکه‌باحضور آقای دهقان استاندار آذربایجان‌شرقی ومالکین مراغه‌درآن شهرستان‌تشکیل گردید پیرامون قانون جدیداصلاحات ارضی مذاکراتی صورت گرفت .آقای دهقان دراین جلسه اظهار داشت : قانون جدید اصلاحات ارضی مزیت فوق‌العاده‌ای برقانون قدیم دارد .

آقای خلخالی رئیس هیئت نمایندگی وزارت کشاورزی نیز درا ینمورد مطالبی بیان‌داشت و مالکین مراغه رادراینمورد دعوت بهمکاری باماموربن دولت کرد. سپس آقای حمیدیه یکی‌از مالکین مراغه اظهارداشت که‌باقانون جدید بشرط مختص تغییراتی موافقم .آقای جمشید اسفندیاری‌یکی‌دیگر ازمالکین مراغه نیز موافقت خودرا نسبت به قانون اصلاحات‌ارضی اعلام کردوافزود که‌ما دراجرای‌اوامراعلیحضرت‌همایونی آماده هستیم . جلسه مذکور پس از مذاکرات لازم بپایان رسید .

نمایشگاه اشیاء

بقیه از صفحه اول

شرح باطلاع‌عموم رسیدکه برای‌آگاهی خوانندگان علاقمند به پیشرفت هنر اپرا عینا چاپ میشود :

ناطق گفت : ایجاد هنر واحدی که همهٔ هنرهای دیگر را در خود گرد آورد ، وسوسه‌ایست که‌هیچ قوم و ملتی،درطی تاریخ خود،نسبت بدان بیگانه نمانده ، و این قولیست که محققان علم مردم شناسی و مورخان هنربرآنند .از «تراژدی »های یونان باستان و نمایشهای مخصوص چینیان‌وژاپنی ها و هندیها گرفته تا مراسم‌خاص سیاهان افریقا واقوام کهنسال استرالیا و تعزیهٔ ایرانی ، همه‌در دوره‌های مختلف ، از همین وسوسه وگرایش برای ایجاد هنری واحد سرچشمه گرفته که در دورهٔ ما بشکل هنر اپرا ، بصورتی علمی و جهانی ، جلوه‌کرده است .

هنر اپرا بدان سبب که‌ازاجتماع همهٔ هنرها چون موسیقی و تئاتر ورقص وشعر ونقاشی و دیگر هنرهای صوری وتزئینی پدیدآمده در حقیقت جامع‌ترین اشکال‌هنری است واز همینروست که در زمان ماحقا معیاری برای سنجش سطح هنری ملل و ممالك بشمار میرود.

راست است که اپرا در مغرب زمین پدید آمده اما امروز هنری بین‌المللی ودنیاپسند گشته است ، وملل واقوام مختلف هرکدام می‌توانند از طریق آن میراث وذخائر هنر وادب ملی خودرا بسرتاسر دنیای متمدن عرضه بدارند.

اما اجرای اپرا کاریست که هنرمندان کارآزموده ومتخصصان فنی تحصیل کرده بسیار میخواهد. از سوی دیگر درك ولذت بردن از دقایق هنر اپرا نیز مستلزم آشنائی باقرارداد های خاصی‌است که‌هیچ هنری از آن‌بی‌نیاز نمیباشد .بهمین سبب‌هنرهای زیبای کشوربخصوص از چندسال باینطرف ، بدین دومهم یعنی تربیت متخصصان کارآزموده وهمچنین آشناساختن مردم به‌اپرا، توجهی خاص‌وپیوسته مبذول‌میدارد.

باتوجه بدانچه گذشت روشن است که نمونه‌های برجسته‌ای از هنرهای مختلف ملی و میراث کهنسال فرهنگی کشور مارا می‌توان از خلال هنر اپرا جلوه‌ای جهانی بخشید و در عرصهٔ هنر بین‌المللی ، بشکلی دنیاپسند،عرضه داشت . اما مشکل کار ، علاوه بر آنچه اشاره رفت ، نبودن تالاریست که‌برای نمایش اپراتجهیزات فنی لازم را داشته باشد . این مشکل مانع از اینست که نمایشهای‌وسیع وجامع اپرائی برروی صحنه آورده شود وبدینگونه‌حق‌مطلب، آنچنانکه باید ، ادا گردد. دراینجا این‌نکته نیز گفتنی است که ساختمان وبنای اپراهای مشهور غالبا موجب نضج‌و پیشرفت هنر در ممالك‌مختلف گشته است وساختمان اپرا دراین مورد اهمیتی بسزا دارد . امید است که بنای نیمه‌تمامی که‌این‌نقیصهٔ‌اساسی رادست کم بطور موقت میتواند برطرف سازد دراثر توجه‌وبهمت مسئولان امر بس برسد و میدان هنرنمائی شایسته‌ای برای‌هنرمندان پراستعداد ایرانی و معرفی آثار پرارج ملی فراهم آید.

بیماری آبله درایران وجود ندارد

بقیه از صفحه اول

وزارت بهداری پس‌ازاطلاع ازجریان امر کلیه اهالی دهات منطقه‌مربوط را علیه بیماری آبله مایه کوبی کردند

مرض‌بومی

باتوجه باینکه بیماری آبله در ایران یك بیماری بومی است وهمه ساله یکی دو مورد در بعضی شهرستانها دیده‌میشوندونبایدفرضاًاز پیدایش یکی دو مورد از این بیماری در شهرستانها اهالی محترم پایتخت وشهرستانها دچار وحشت شوند .

آبله مرغان

آقای دکتر ریاحی د رمورد دو بیمار مشکوك به آبله بستری شده‌در بیمارستان فیروز آبادی گفت : ازنقطه نظر احتیاط کامل ، کلیه آزمایشهای لازم را روی دو بیمار مشکوك انجام دادیم وقطعا معلوم‌شد که بیماران مزبور مبتلابه آبله‌مرغان بوده‌اند وحال انها روبه‌بهبودی‌است تمام دستگاههای بهداشتی وزارت بهداری کاملا مراقب اوضاع هستند کلیه بیماران مبتلابه عوارض‌جلدی تحت کنترل کامل چه‌در تهران و چه در شهرستانها قرار میگیرند .

توصیه وزارت بهداری

آقای وزیر بهداری افزود :علیهذا وزارت بهداری بمردم توصیه میکند، چون دوره مصونیت ۳ سال است کسانیکه بیش از سه سال ازآخرین مرحله مایه کوبی آنها میگذرد‌اقدام به مایه کوبی نمایندتا مصونیت‌دائم پیدا کنند .

مردم باین نکته لازم‌است‌واقف‌باشند که در امر بهداشت دولت کمال توجه را دارد و باعلاقه خاصی نسبت به‌تامین بهداشت مردم از هیچگونه کمکی‌دریغ نمیکند .

مایه کوبی در اموزشگاهها

امروز آقای دکتر منوچهری‌معاون بهداری آموزشگاهها بخبرنگار ما گفت : ظرف چندروز گذشته‌پانزده این گروههای تلقیح بکار خود ادامه خواهند داد .

دروزارت فرهنك

خبرنگار ما میافزاید امروز یك گروه‌ازپزشکان‌بهداری آموزشگاه‌ها به‌وزارت فرهنك آمده‌ومدیران کل وروسای ادارات و کلیه کارمندان وزارت فرهنك را در محل کار خود علیه بیماری آبله مایه کوبی کردند.

ادامه فعالیت

امروز از اداره کل بهداشت‌وزارت طرح را تصویب کرده و برای‌اجرا آنرا بوزارت کشور و شهرداری ابلاغ کرده است .

اجرای این طرح جدید تحولی در شهر تهران ایجاد خواهد کرد زیرا بااستقلالی که شهرداری های مناطق بدست می آورند هزینه و در آمد هر یك از مناطق زیر نظر شهر و در آن منطقه واقع شده و سایر امور از قبیل صدور پروانه ساختمان و تنظیم برنامه اسفالت خیابانها وسایروظایف شهرداری را بعهده خواهند داشت .

متن تصویب نامه

هیئت وزیران در جلسه اخیر خود طبق گزارش شهرداری تهران و پیشنهاد وزارت کشور مراتب‌زیر را تصویب مینمایند :

۱ـ شهر تهران و شمیران از نظر وظایف و امور شهری به‌هفت ناحیه شهرداری تقسیم شود .

۲ـ آئین نامه سازمان ووظایف و اختیارات‌نواحی هفت گانه برابر قوانین‌مصوبه‌پس‌از تصویب‌شهردار فعلی‌تهران بصورت آزمایش بموقع اجرا در آید .

۳ـحقوق رئیس ناحیه شهرداری برابر با حقوق شهرداران درجه اول کشوربوده و مزایا و فوق‌العاده از طرف شهردار تهران تعیین‌خواهد شد .

٤ـشهرداری تهران موظف‌است پس ازابلاغ این‌تصویب نامه برنامه عمرانی شهر تهران را برای مدت چهار سال بر اساس احتیاجات عمومی تنظیم نماید .

وزارت کشور موظف است پس از افتتاح مجلسین مجوز قانونی این تصویبنامه را تحصیل نماید .

تهران به ۷ ناحیه شهرداری تقسیم شد

بقیه از صفحه اول

نماینده ایران ازآنگولا پشتیبانی‌کرد

سازمان ملل متحد ـ آسوشیتدپرس ۱۸ژانویه ـ در جلسه دیشب مجمع عمومی سازمان ملل متحد دکتر مهدی وکیل نماینده ایران که نخستین سخنران جلسه بود اظهار امیدواری کرد که دولت پرتقال از آخرین فرصتی که برای حل مسالمت جویانه مسئله آنگولا وجود دارد استفاده نماید .دکتر وکیل گفت که سازمان ملل متحد طبق منشور خود وظائف کاملا صریحی در برابر سرزمین های مستعمره دارد .

از اینرو اگر قدرت اداری حاکم برآنگولا این وظائف را رعایت نکند مجمع عمومی باید تعهداتی را که در این مورد دارد انجام دهد .

دکتر وکیل اظهار داشت دولت پرتقال هنوز هم مایل است که بحران آنگولا را باتوسل بزور و خشونت حل کند . اما اگر آن‌دولت اندکی حسن نیت و همکاری نشان دهد .در اجرای وظائفی که سازمان ملل بعهده دارد کمك ذیقیمتی کرده است . نماینده ایران گفت من صمیمانه امیدوارم مذاکراتی که اکنون در اینجا جریان دارد موجب شود که سرانجام پرتقال را باجرای این همکاری معتقد سازد .

بهداری اطلاع دادند گروههای سیار اداره کل بهداشت در کلیه شهرستان ها وقراء مرزی مشغول تلقیح هستند از طریق اداره کل بهداشت مرتبا بامراکز بهداشت در شهرستانها تماس گرفته میشود و مایه ضدآبله دردسترس گروههای سیار گذاشته شده است .

کراچی ـ رویتر ـ ۱۸ ژانویه ـ روزجمعه‌هواپیما های ارتش‌پاکستان اوراق فراوانی بروی اهالی شهر کراچی ریختند و آنها را دعوت کردند تا هرچه زودتر به مراکز مایه کوبی بر ضد آبله مراجعه کنند .

تاکنون تعداد تلفات آبله در پاکستان ۲۶۵ نفر گزارش داده‌شده است ، در ۲۴ ساعت گذشته نیز ۵ نفر دیگر بر اثر ابتلا به آبله در پاکستان درگذشته‌اند .

تسلیت

با نهایت تاسف درگذشت آقای **حسین‌زراندوز** را ببرادر خاندان آنمرحوم جناب آقای اسمعیل زراندوز برادر داغدیده‌اش وبازماندگانش آقایان مهندس جلیل زراندوز ـ اصغر زراندوز اکبر زراندوز ـ احمد زراندوز ـ مرتضی زراندوز ـ محمود زراندوز ـ حسن زراندوز ـ حسین زراندوز ـ عباس کدخواه حسن کدخواه تسلیت عرض نموده بقاء سعادت و سلامتی آن خاندان را از خداوند یکتا مسئلت داریم

احمد تیموریان ـ ناصر امین ـ عنایت‌اله وزیری ـ رضا حلوائی ـ موسی بحرالعلوم طباطبائی ـ مهدی اکبری ـ مسعود رحمانی آ ـ ۳۵۰۵۲

دانش‌آموزان کلاس چهارم طبیعی دبیرستان شهپرست بانهایت تاثرمصیبت‌وارده را بدوست عزیزخود دوشیزه‌فهیمه صفاری تسلیت عرض میکنند آ ـ ۲۵۵۲۱

فوت مرحوم حاج‌اقا برات شجاعی را بعموم خاندان‌لاهوتی وشجاعی و وفائی تسلیت عرض نموده بقای عمر تمام آن‌فامیل را خواهانم **هشتگرد ـ حسین هاجری**

جناب آقای اسفندیار سلطانی

باکمال تاسف فوت‌ناگهانی صبیه عزیز شما را تسلیت عرض می کنیم .

شهسوار قلعه کردن **بهمن سلطانی ـ غلامرضا همایونی**

جناب آقای باقر رستمی

بانهایت تاسف مصیبت‌وارده‌را بجنابعالی و اخوان‌عزیز وعموم افراد آن فامیل محترم تسلیت عرض نموده آمرزش فقید سعید درگذشته را از خداوند مسئلت می نمایم .

علی اکبر فزونی

دوست محترم آقای مهندس جلیل زراندوز

یاران دبیرستانی مصیبت وارده را بجنابعالی تسلیت میگویند و خودرا دراین ماتم شریك میدانند .

آ ـ ۲۵۵۳۳ **دبیریاران دبیرستانی ـ غلامرضا کامیاب**

درگذشت مرحوم مغفور جناب آقای کریم علی‌آبادی را بعموم خاندان جلیل علی‌آبادی بویژه سرکار سرهنك ناصر علی‌آبادی وبانو تسلیت میگوئیم

نصراله کیوانفر ـ عزت‌الملوك کیوانفر ـ مهین کیوانفر علی‌قائمی ـ بانو تاج‌حقیقت ـ بانو اقدس‌حقیقت ـ امیرمظفر حقیقت ـ محمودسیفی آ ـ ۲۵۵۲۹

جناب آقای دکتر حبیب‌اله ناصر معدلی

کارکنان اداره نظارت وبازرسی کل مالیاتهای غیرمستقیم بانهایت تاسف درگذشت والد گرامتان را به‌آنجناب و خاندان محترم تسلیت‌عرض نموده سلامتی‌وبقاء عمر جنابعالی وفامیل جلیل‌را از خداوند خواستارند .

عزیزالدین ـ دری ـ زمانی ـ علامی ـ شهشهانی ـ اسفندیاری ـ ستوان‌یکم‌مجتهدی ـ ناصح ـ فریشی ـ سنجاری رشدیه ـ اعتضادی ـ اردبیلی ـ ابوالخیر ـ پاینده

فوت نابهنگام دوست عزیزم مسعود جناب زاده رابفامیل محترم جناب زاده تسلیت عرض می کنم .

نیشابور ـ ستوان یکم اردلان

دوست عزیز آقای هوشنك لاهوتی

مصیبت‌وارده را تسلیت ودر غم تو شریکم .

احمد تراب انصاری

فوت شادروان خلیل زراندوز را بخانواده آنمرحوم بخصوص آقای علی‌اکبر زراندوز تسلیت عرض میکنیم

از طرف کارگران کارخانه کدخواه علی گرجی

استادان ، کارکنان و هنرجویان هنرستان هنرهای‌زیبای پسران مصیبت وارده را بدبیر محترم خانم آذرتوز تسلیت عرض مینمایند **معلمین و هنرجویان هنرستان**

ضمن ابراز همدردی و تاثر شدید مصیبت‌وارده بخانواده های میرفخرائی ـ جندقی ـ وبهاءالدین را تسلیت عرض مینماید . **اصفهان ـ اصغر صعوه ـ فرزانه صعوه**

مصیبت وارده را باستاد محترم جناب آقای حسین بحرانی تسلیت عرض مینمائیم

از طرف دانش‌آموزان ششم ریاضی دبیرستان بامداد

تیمسار سرتیپ دکتر اصلانی

پزشکان بهداری لشکر ۹ مستقل خوزستان بانهایت تاسف درگذشت مادرگرامتان را به‌آنجناب و خاندان محترم تسلیت عرض‌نموده سلامتی‌وبقاء عمر تیمسار محبوب وفامیل جلیل از خداوند خواستارند .

سرهنك۲ دکترروحی ـ سرگرد دکترمکی ـ سرگرد دکترشیخ‌الاسلامی ـ سرگرد دکترنیری ـ سرگرد دکتر نیری سرکرد حمیدی مقدم ـ سروان دکتربیات ـ سروان‌دکترپارسا سروان‌دکترکمیلی ـ سروان‌دکترمهران ـ سروان‌دکتررضازاده سروان دکترتقی‌پور ـ سروان‌دکترلیورجانی ـ سروان دکتر رحمن‌پرست ـ سروان دکترمیثاقی ـ سروان‌دکتر مرعشی ـ سروان علی‌پور ـ ستوان‌دوم دکترنعمت

باکمال تاثر وتاسف درگذشت نابهنگام و جانگداز بانو توران پارسی‌تبار را به خانواده های پارسی تبار و گمرکیان وفکری مخصوصا سرورگرام ومحترم سرکار سرهنك‌پارسی تبار و فرزندان وسایر بازماندگان آن مرحوم تسلیت عرض نموده و خودرا صمیمانه دراین مصیبت‌شریك وسهیم‌میدانیم.

آ ـ ۳۵۰۷۸ **سرهنك مسعود ضرابی وبانو**

جناب آقای منصور صراف

فوت نابهنگام ابوی را صمیمانه تسلیت عرض‌مینماید. سلامت و موفقیت آنجناب و خانواده محترمتانرا از ایزدمتعال خواستارم **احمد حقیقت‌خو**

مصیبت وارده بخاندان محترم زراندوز وکدخواه را بعموم بازماندگان مخصوصا آقای اکبر زراندوز و آقای عباس‌کدخواه تسلیت عرض میکنم **سید احمد هاشمی رضوانی**

درفوت نابهنگام شاعر گرامی شادروان علی اشتری‌که دنیای شعر وادب را سوکوارکرده من نیز خودرا سهیم‌میدانم وبیازماندگان آنمرحوم صمیمانه تسلیت میگویم

آ ـ ۳۵۱۱۸ **مشهد ـ علی‌اشتری**

جناب آقای دکتر مرتضی فقیه

بانهایت تاسف مصیبت وارده را تسلیت عرض نموده سعادت و سلامت آن خاندان محترم را خواستارم

آ ـ ۳۵۰۳۸ **نور ـ عشرت خلخالی**

دادگاه امروز تصمیم‌خود را درباره پرونده فلور اعلام‌کرد:

باید از اشخاص دیگری درباره قتل فلور تحقیق شود

تشکیل پرونده دیگری درشعبه بازپرسی قبول ضمنی این امکان است که اتهام قتل فلور متوجه فردیاافراددیگری‌غیراز سعداله نیزمیتواندباشد

دادگاه پرونده فلور را پیش دادستان‌تهران فرستاد تاپس از تکمیل نقائص وابهامات آن با پرونده جدید یکجا مورد رسیدگی قرار گیرد

امروز سومین جلسه محاکمه سعداله امیر سیفی در شعبه ۹ دادگاه جنحه بریاست آقای دکتر ناصر وثوقی تشکیل گردید .

با اینکه قرار بود دادگاه ساعت هفت و نیم تشکیل گردد بااینهمه تاساعت ۹ صبح سعداله رابدادگاه نیاورده بودند ولی در عوض وکلا متهمین (سعداله و جعفر ابوالحسن زاده) از ساعت ۸ صبح در دادگاه حاضر بودند و آقای گیو خاوری مشغول مطالعه پرونده بود .

در دادگاه غیر از عده ای از بستگان جعفر ابوالحسن زاده تماشاچی دیگری وجود نداشت .

ساعت نه و نیم صبح سعداله در میان مامورین محافظ زندان بدادگاه آورده شد . بمحض‌ورود سعداله بدادگاه عده نسبتا زیادی برای تماشای محاکمه وارددادگاه شدند .

مردم نگاه‌های عجیبی به‌سعداله انداخته و حتی بعضی از آنها از یکدیگر میپرسیدند : این پسربچه قاتل فلور است ؟ ولی کسی نبود که‌باین سئوال تماشاچیان و عده زیادی از مردم جواب صحیحی‌بدهد و همه منتظر بودند که دادگاه چه تصمیمی خواهد گرفت .

پس از حضور متهمین رئیس دادگاه رسمیت جلسه را اعلام‌کرد و گفت :

رئیس ـ متهمان و دو نفر در دادگاه حاضرند دو فقره نامه بعنوان شعبه ۹ جنحه یکی‌له متهم و دیگری علیه او واصل گردیده و ضمیمه‌پرونده شده آقایان‌وکلاء مدافع متهمان نیز حاضرند آقای دادیار‌تقاضای ادامه رسیدگی‌نمودند باتوجه باینکه مدافعات آقای‌گیو خاوری بلحاظ انقضاء وقت‌رسیدگی تمام نشده بود از ایشان خواسته شد چنانچه مطلب دیگری هم‌دارند در دفاع از موکل خود بیان کنند.

تقاضای تحقیق از مطلعین

پس از اظهارات رئیس دادگاه آقای گیو خاوری وکیل مدافع سعداله اظهار داشت :

در جلسه گذشته نام عده ای از مطلعین از اوراق پرونده ذکر شد تا برای کشف حقیقت واقعه مورد تحقیق و بازجوئی قرارگیرد باتوجه باینکه دادگاه محترم‌اقرار متهم را مبنی بر ارتکاب قتل وارد ندیده و شروع به تحقیقات از مشارالیه نموده است در این مورد رویه دادگاه منطبق با ماده ۳۲۹ قانون آئین دادرسی کیفری‌میباشد که مقرر میدارد اگر دادگاه‌اقرار متهم‌را موردتردید قرار دهدشروع به تحقیقات از متهم مینماید و همین‌ماده تجویز میکند که‌دادگاه اظهارات مطلعین را استماع‌نماید. موارد ۳۰۶ تا ۳۰۸ همان قانون بطور کلی‌تحقیقات را در دادگاه جنحه اجازه میدهد و فقط در جنایات تحقیقات را در بازپرسی و قبل از محاکمه لازم میداند ، بنابر این احضارمطلعین واستماع اظهارات آنها در دادگاه منعی ندارد .

ممهندس معرفی شد

وکیل مدافع سپس اضافه کرد از جمله مطلعین به حکایت برگ شماره ۲۳۵ شخصی بنام سید ـ مهدی بلیغ میباشد این شخص طی نامه‌ای که ارسال داشته‌اظهار میدارد شخصی‌بنام هوشنگ‌مجتبائی که در زندان بوده است و همه‌جا خود را مهندس معرفی میکند بکرات از مقتوله (فلور) نام میبرده و اظهار میداشته که فلور و چند زن دیگر تحت اداره شخص او بوده‌اند .

همانطور که پرونده نشان‌میدهد ازاطلاع آن شخص استفاده ای نشده است مطلب دیگر آنکه‌ظاهرا سعداله بلافاصله پس از وقوع‌حادثه از تهران بزادگاه خویش و نزد اولیاء خود مراجعت نموده و با توجه بسن و سال مشارالیه مانند هر صغیر دیگری تحت تاثیر پدر و مادر و کسان خود قرار میگیرد و چه بسا تحقیق از آنان در کشف حقیقت قضیه موثر باشد بنا براین استفاده از اطلاعات آنان نیز مورد تقاضاست .

پیژامای خونین

در مورد پیژامای خون آلودکه یکی‌از ادله کیفر خواست میباشد باید بعرض برسانم بر فرض که انتساب آن به متهم صحیح باشدو لکه هائی که در روی آن دیده میشود بقایای خون باشد اولامعلوم نیست که بقایای خون مقتوله‌است ثانیاصرف پیدا شدن‌پیژاما منتسب به متهم در منزل مقتوله باز دلیل مجرمیت او نمیشود ، زیراسعداله نزد مقتوله خدمت میکرده و پیدا شدن پیژاما در منزل مقتوله امری طبیعی است و هم چنین هیچ دلیلی وجود ندارد که پیژاما را شخص دیگری باین‌شکل در نیاورده باشد سعداله همانطور که سن و سال او حکایت میکند و ظاهرا نشان میدهد فاقد قدرت جسمانی وروحی لازم برای کشتن زنی در موقعیت و سن و سال فلور بوده باشد ، نکته جالب آنکه به حکایت‌پرونده سعداله بعد از ارتکاب قتل به زادگاه‌خویش برمیگردد درصورتی که معقول بنظر نمیرسد قاتلی که از دست مامورین فرار کند به‌تنها جائی که از نظر مامورین میتواند مظنون و مورد نظر باشد پناه‌ببرد موضوع دیگر خونسردی و بی ـ اعتنائی متهم نسبت به مجازات می باشد که هیچگونه تلاشی برای برائت خودنشان نمیدهد و اصرار در قبول اتهام دارد و خود این امر بی‌پایه بودن اقاریر او را نشان میدهد و بطوریکه در یکی از جلسات دادگاه ملاحظه فرمودید ، اینکه لباس های مقتوله رابسعداله نشان دادید هیچگونه اضطراب و تغییر حالتی در او مشاهده نشد حال آنکه کمتر قاتلی است که لباس های قربانی خود را به‌بیند و حالش تغییر نکند .

باتوجه به عرایض بالا وعرایض جلسه گذشته در بیگناهی متهم تردیدی نیست علیهذا برائت او را از اتهامات منتسبه استدعا دارم.

اصولا سرقتی واقع نشده

پس از اظهارات وکیل مدافع رئیس دادگاه به آقای افتخاریان وکیل مدافع جعفر ابوالحسن زاده گفت که از موکل خود دفاع کندو نامبرده اظهار داشت ازاقرار متناقض متهم ردیف یک و توجه باینکه نامبرده‌صغیر غیر رشیدبوده و اقرار او مسموع نیست استنباط میشود اصولا سرقتی واقع نشده که عمل‌منتسب به موکل موضوع جرم باشد و اموالی که نزد سعداله بوده بقرار اظهار خودش مقتوله شخصا باو هدیه داده . بنا بر این موضوع سرقت‌دراین پرونده اصولا منتفی است و طبعا اختفاء مال مسروقه نیزموضوعیت ندارد .

(درتمام مدتی که وکلاء مدافع صحبت میکردندسعداله‌باخونسردی از پنجره بیرون را تماشا میکرد و گویا آنچه را که‌درباره وی گفته میشد نمی‌شنید !)

رئیس دادگاه پس از اظهارات وکیل مدافع تصمیم دادگاه رابراین شرح اعلام کرد .

تصمیم‌دادگاه

مدافعه مشروح وکیل مدافع‌متهم ردیف یک (سعداله)در دوقسمت خلاصه وفشرده میشود:

قسمت اول عبارت است ازاعلام و اظهار قریب هفده فقره نقص تحقیق وابهام و اشکال وزوایای تاریک که‌بامراجعه باوراق پرونده از طرفی تحقیق و بررسی آن‌امور امکان داشته ودارد و از طرفی روشن شدن آنها در تعیین سرنوشت و میزان مسئولیت‌جزائی متهم حائز نیز بنظر میرسدوقسمت دوم استناداتی است که بچندین فقره تناقض گوئی دراقاریر وگفتار متهم وتضاد درمطالب اعلام شده‌که هرچند بعضی از آنهانیاز بتحقیق مجدد ندارد اما نسبت به‌برخی‌دیگر بررسی و مداقه زیادتر ضرور و مفید است ودرهرحال‌باوجودابهامات و نقائص اشاره شده اتخاذ تصمیم دشوار و مغایر اصول قضائی‌است. از طرف دیگر چون دادسرای‌تهران برای کشف حقیقت و روشن‌ساختن بیشتر جریان خودرا قانونا بهرنوع تحقیقی موظف میدانسته‌استپرونده دیگری بشماره ۸۳۸ر۴۰ علیرغم پرونده حاضر درشعبه چهارم بازپرسی تشکیل گردیده ودرجریان رسیدگی است .بنابه‌مراتب مذکور یعنی اعلام و اظهار موارد متعدد نقص که رسیدگی به‌آنها بافرض اعلام شخص یااشخاص دیگرولو بدون دلیل وبعنوان متهم‌درصلاحیت قاضی تحقیق است و باعنایت باین مسئله که تشکیل پرونده دیگر در دادسرای تهران مرادف‌باقبول‌ضمنی این امکان است که اتهام قتل‌بانو ایران حاجی‌میرزا آغاسی متوجه فردیاافراد دیگری غیر از سعداله امیر سیفی نیز میتواند باشد وقبول چنین فرضی از نظر قضائی با نامه‌ها بنفع سعداله بود و دیگری بضرر وی . یعنی دونفر ناشناس‌له‌و علیه سعداله نامه نوشته بودند.

درنامه‌ای که بنفع سعداله‌نوشته شده ذکر گردیده که سعداله متهم بقتل فلور شده است‌پسربچه دهاتی وآدم بیگناهی است که‌مسلما آلت دست عده‌ای از خدابی‌خبر شده است وظیفه قضات جوان دادگستری است که حقیقت واقعه راکشف نمایند . تویسنده این‌نامه همچنین قاتل راننده‌ها را با قتل فلور بی‌ارتباط نمیداند و مینویسد مسلما در هردو این قتلها دست واحدی درکار است .

پسربچه شیاد

در نامه دیگری که علیه سعداله نوشته شده نویسنده نامه سعداله راتنها قاتل فلور معرفی نموده و نوشته است سعداله پسربچه‌شیادی است که در عصر ما نظیرش‌فراوان است وی با قساوت عجیبی درنتیجه ناموس پرستی وتعصب بیجا اقدام به‌قتل فلور نموده است‌وبایدمجازات بشود.

بدبینی به‌طبقات بالای جامعه!

نویسنده نامه سپس اضافه مینماید عده‌ای آدم‌بدبین در اجتماع ما وجود دارد که هر قتلی را به طبقات بالای جامعه‌می‌چسبانند در صورتیکه دراین پرونده بطوریکه خود سعداله هم بکرات یادآوری کرده قاتل اصلی فلور میباشد .

موضوع پرونده جدید

پس‌از اعلام تصمیم دادگاه واینکه پرونده جدیدی درباره قتل فلور در شعبه چهاربازپرسی تحت رسیدگی است خبرنگارما‌بشعبه چهاربازپرسی مراجعه نمود واز آقای فاطریون بازپرس شعبه چهار درباره این پرونده سئوال کرد.

آقای فاطریون اظهار داشت : درست است ما مشغول تحقیق در باره قتل فلور هستیم ولی هنوز پرونده‌ای دراین مورد تشکیل نداده‌ایم . این تحقیقات ما صرفا روی اعلامی است که از طرف دادستان تهران بمن شده است.

هفته گذشته آقای دادستان‌بمن اظهار داشتند: مقالاتی در یکی از مجلات هفتگی راجع به‌قتل‌فلور نوشته میشود این‌مقالات را مطالعه بفرمائید ودر مورد آنها تحقیق بکنید .

بنده هم اولین اوراق این پرونده جدید را ازچندشماره‌مجله‌ای که‌در باره قتل فلور مطالبی می‌نویسد تشکیل دادم و هفته گذشته‌برای تحقیق بیشتر از مدیر مجله‌مزبور خواستم تا به‌بازپرسی بیاید . ولی گویا احضاریه ما ابلاغ نشده‌است ولی دراین‌هفته نتیجه معلوم‌خواهد شد .

تحقیق راجع به ممهندس

آقای فاطریون سپس افزود: وقتی مدیر مجله مزبوربعنوان‌مطلع دراین پرونده ببازپرسی آمد ما از وی خواهیم خواست تا نویسنده مقالات را معرفی نماید . البته این مقالات را بنده کاملا مطالعه کرده‌ام وزیربعضی از این مطالب خط کشیده‌ام تادر آن باره ازنویسنده نامه‌ها تحقیق نمایم . راجع به مهندس نیز دراین مقالات اشاره شده که من مفصلا تحقیق خواهم کرد .

بازپرس شعبه چهار سپس افزود: فعلا قسمتهای اولیه این پرونده در شرف تشکیل است واحتمال دارد پرونده قبلی این قتل نیز بمن ارجاع شود . در هرحال بنده پس از مطالعه پرونده سابق این قتل از کسانی که لازم باشد تحقیق‌خواهم کرد.

آقای دادستان علاقمند هستند که این مطلب بطور دقیق رسیدگی بشود و ماهم اینکاررا خواهیم کرد.

دونامه له وعلیه سعداله

دریکی ازاین نامه‌ها نوشته سعداله‌بیگناه‌است وآلت دست عده‌ای بی‌خبر از خداشده‌است‌ودر نامه دیگر سعداله پسربچه شیادی معرفی‌شده که باید مجازات شود

سعداله پس ازشنیدن رای دادگاه ازخوشحالی‌خندید

پیش‌بینی ما و تصمیم دادگاه

روز پنجشنبه گذشته ما درباره تصمیم دادگاه نوشتیم «مفسر قضائی مایش بینی میکند که کار پرونده فلور نباید خاتمه یافته تلقی شود و چه‌بساکه گسترش بیشتری پیداکند »که در این مورد پیش‌بینی ما بحقیقت پیوست‌و پرونده برای تحقیقات بیشتر بدادسرا فرستاده شد .

هم‌چنین نوشتیم « مسئله دوم که دادگاه باآن مواجه است تعدادزیادی ایراد است که وکیل مدافع سعداله نیز به‌آن اشاره کرده‌است ، از جمله‌این ایرادات تحقیق از عده ایست که‌درپرونده‌بعنوان مطلع یاشاهد از آنها نام‌برده است وتحقیق ازاین‌عده قطعا جریان قتل فلور را روشن‌تر میکند ودرسرنوشت متهم‌یقینا یاانباتا تاثیر دارد... آنچه استنباط میکنیم اینست که دادگاه ناگزیر توجهی به ایرادها خواهد کرد » .

دراین مورد نیز بامطالعه تصمیم دادگاه‌صحت‌پیش‌بینی ماتائید میشود ودادگاه باتوجه بایرادات پرونده تحقیق از کسان دیگر را نیز لازم دانست .

جوانی از روی پل‌کرج خودکشی کرد

طبق گزارش خبرنگار مادرکرج مقارن ساعت دو بعدازظهر دیروز جوانی بنام محمود کلاکی یکی‌از اهالی کرج که گویا اختلال‌حواس داشته است بقصد انتحار خودرا از بالای پل کرج برودخانه پرت کرد ودر نتیجه ضربه‌ای که بمغزش‌وارد آمد کشته شد . جریان بوسیلهٔ عده‌ای ازاهالی‌بشهربانی ودادسرای کرج اطلاع داده شد وپس ازحضور بازپرس وپزشک قانونی در محل واقعه اجازهٔ دفن جنازه‌صادر گردید. خبرنگار مادرگزارش‌خود اضافه میکند شغل محمود رانندگی بودو بین همکارانش‌بنام‌محمود نصرتی شهرت داشت پدرش در کرج‌بنگاه معاملات ملکی دارد و یکی‌از معتمدین این شهرستان‌است .

نسبتی ندارد

آقای محمد مهاجری رئیس‌اداره حسابداری بنگاه برق طی نامه‌ای اطلاع داده است مجیدمهاجری که باقاچاقچیان تریاك همکاری میکرده هیچگونه نسبتی باخانواده مهاجری (اراکی)ندارد.

جوانی در مجلس عروسی کشته شد

قزوین ـخبرنگار اطلاعات پریشب براثر زد و خوردی‌که بین عده‌ای ازمدعوین‌یك‌مجلس عروسی در قزوین‌رویداد‌جوانی بنام قاسم سلاخ با چند ضربه چاقو بقتل رسید عده‌ای از مدعوین مجلس عروسی پس‌از این پیش آمد ناگواربلافاصله جریان را بمقامات انتظامی وقانونی اطلاع دادند ومامورین چند نفراز مدعوین را باتهام قتل‌دستگیر کردند .

جنازه قاسم دیروز پس ازانجام تشریفات قانونی روی‌دوش دوستانش تاگورستان بوعلی قزوین که تا شهر سه کیلو متر فاصله دارد حمل شد و برای این جریان پرونده‌ای در دادسرای‌این شهرستان‌تشکیل گردید .

مقتول کارگر کارخانه برق قزوین بود واز او همسر وسه فرزند باقی مانده است .

بزودی

آخرین وایکینگ ها

سینماسکوپ ـ رنگی ـ دوبله بفارسی

بزودی غوغای بزرگترین اثر جاودان افسانه‌ای تاریخ سینما تهران را فرامیگیرد

شاهکار رفتناپذیر نابغه فقید الکساندر کوردا

دزد بغداد

THIEF OF BAGDAD

دوبله بفارسی — رنگی ـ سوپر پاناورامیک

در نازی آباد وجوادیه باغ کودك ساخته میشود

امروز شهرداری تهران اعلام کرد که سه‌قطعه ازاراضی بانك‌ساختمانی درجنوب تهران ودرحوالی جوادیه نازی‌آباد و کشتارگاه بشهرداری واگذار شده‌است و بدستور آقای نخست‌وزیر این سه‌قطعه زمین‌برای ساختمان پارك کودك‌اختصاص داده شده‌است تابرای فرزندان ساکنین محلات جنوب محل گردش وتفریح مناسبی ایجاد گردد.

انتصابات

دربانك مرکزی ایران

آقای مرتضی نامدار بریاست دفتر کل بانك‌مرکزی‌ایران‌منصوب گردید .

درشهربانی کل کشور

آقای محسن سپهامی رئیس سابق شعبه نهم اداره آگاهی بریاست شعبه ۱۱آن اداره منصوب شد .

بهای ارز ومسکوك طلا در بازار آزاد تهران

ارز

قیمت بریال

دولارامریکانقد	۸۲٫۲۵
دولار حواله پستی	۸۲٫۵۰
پوندانگلیسی نقد	۲۳۲
پوندحواله پستی	۲۳۳
مارك آلمان نقد	۲۰٫۵۰
مارك‌حواله‌پستی	۲۰٫۵۰
فرانسه نقد	۱۷٫۳۰
فرانسه‌حواله	۱۷
ایتالیانقد	۱۳۲
ایتالیا حواله	۱۳۱
سویس‌نقد	۱۹٫۵۰
فرانك‌سویس حواله	۱۹٫۲۵
لیره‌ترك‌اسکناس‌بزرگ	۶٫۵۰
لیره‌ترك‌کوچك	۶٫۶۰
روپیه پاکستان‌نقد	۱۰٫۵۰
روپیه هندوستان نقد	۱۲

طلا

پهلوی	۸۵۰
نیم پهلوی	۴۳۰
ربع‌پهلوی	۲۲۰
ژرژقدیم	۸۳۰
ژرژجدیدحد اکثر	۵۹۰
برهعثمانی‌قدیم	۶۹۰
عثمانی‌جدیدحداکثر	۵۰۰
پانزده‌مناتی قدیم	۱۵۰۰
پانزده مناتی جدید	۱۲۰۰
ده مناتی قدیم	۱۰۰۰
ده مناتی جدید	۸۵۰
پنج‌مناتی قدیم	۴۴۰
پنج مناتی جدید	۴۳۰
بیست‌دولاری قدیم	۳۵۰۰
بیست دولاری جدید	۳۱۰۰
دولارمکزیکی‌قدیم	۴۵۰۰
دولار مکزیکی جدید	۴۱۰۰
ادوارد	۷۷۰
شمش‌طلا	۴۶۰
نقره‌قدیم	۱۱۰
نقره جدید	۲۴

برنامه امشب

تلویزیون ایران

ساعت ۶٫۰۰ برنامه فیلم حوادثی از کانادا
ساعت ۶٫۳۰ برنامه تاریخ‌ـ دیدنیها و دانستنیها
ساعت ۷٫۰۰ برنامه هنرستان عالی موسیقی ـ فیلم
ساعت ۷٫۳۰ برنامه بانوان
ساعت ۸٫۰۰ برنامه هنرهای زیبا
ساعت ۸٫۳۰ برنامه اخبار
ساعت ۸٫۴۵ برنامه‌اس‌ـ آس
ساعت ۹٫۰۰ برنامه نقاب‌سیاه
ساعت ۹٫۳۰ برنامه فیلم سینمائی
ساعت ۱۰٫۳۰ پایان برنامه

پیش بینی وضع هوا

پیش بینی وضع هوای ایران تا ظهر فردا طبق گزارش اداره پیش‌بینی کل هواشناسی بدینقرار است .
هوای تهران صاف گاهی همراه‌با کمی ابر پیش‌بینی میشود .
هوای شهرستانهای‌شمالی خراسان و آذربایجان در بعضی ساعات‌ابری‌با بامه‌آلود می‌باشد . شهرستانهای‌غربی کمی تاقسمتی ابری وهوای سایرنقاط صاف گاهی همراه باکمی ابرپیش‌بینی میشود .
حداکثر درجه حرارت هوای تهران در ۲۴ساعت گذشته ۸درجه بالای‌صفر وحداقل آن۳درجه سانتیگراد زیرصفر بوده است .
گرمترین نقاط در۲۴ساعت گذشته بندرعباس باحداکثر ۳۴درجه بالای صفر وسردترین نقاط کرمان باحداقل ۱۳درجه زیر صفر گزارش داده شده است .

بعدازظهر پنجشنبه درسالن محمدرضاشاه پهلوی

جشن‌ورزشی دانشگاه‌ملی انجام‌شد

قهرمانان جودو دانشگاه پلیس دراین‌جشن شرکت‌کردند

بعداز ظهر روز پنجشنبه جشن آغاز فعالیت های ورزشی دانشگاه ملی در حضور آقای شیخ‌الاسلام رئیس‌دانشگاه ملی‌تیمسار سپهبدعمیدی‌ریاست‌سازمان تندرستی جوانان و عده‌ای ازاساتید دانشگاه وشخصیت های فرهنگی و ورزشی درسالن محمد رضاشاه پهلوی انجام گردید. ابتدا سلام شاهنشاهی نواخته شد سپس خبر مقدم وسیله دوشیزه مهین پزشکپور دانشجوی دانشکده اقتصاد گفته شد و اظهار داشت تاسیس دانشگاه ملی بزرگترین مدتی است که در راه پیشرفت علم درمملکت‌ما برداشته شده من‌از طرف کلیه دانشجویان توفیق اولیاءدانشگاه ملی را خواهانم دراین موقع سبد گلی از طرف‌نمایندگان دانشجویان (دوشیزگان میرزائیان از دانشکده اقتصاد و حاج عظیمی از پزشکی) به ریاست دانشگاه ملی‌ایران اهداءگردید سپس سرود مخصوص دانشگاه ملی ایران وسیله دانشجویان‌دانشگاه ملی خوانده شد و مورد تشویق‌قرارگرفتند

پس‌از خاتمه سرود آقای وصالی معاون تربیت بدنی و سرپرست‌تربیت بدنی دانشگاه ملی گزارش فعالیت‌های ورزشی‌دانشگاه‌راقرائت‌نمود وسپس‌دو کشتی نمایشی بین‌قهرمانان کشتی‌دانشگاه بداوری سرکار ستوان یکم انوشیروان شهبیدی انجام شد و مورد توجه قرار گرفت پس‌از انجام کشتی یك بخش موسیقی انجام شد و آقای الکساندر گریگوریان دانشجوی دانشکده‌پزشکی چند ترانه خواند .

کشتی جودو

پس‌از پایان برنامه‌موسیقی‌قهرمانان کشتی‌جودو دانشگاه پلیس دانشجویان سلوکی ، اربیه ، هاشمی ، انصاری یاوری ، بدیع ،انقصراء ، بهرامی ، شنودی ، صاداق‌لوعد ، جعفر بای ، عمادی، دادرس، مرادی‌بسر پرستی‌سرکار ستوان یکم انوشیروان شهبیدی افسر دانشگاه پلیس از ضلع جنوبی وارد سالن شدند و مورد تشویق قرار گرفتندو یکربع برنامه نمایشی‌بداوری سرپرست خود انجام دادند که مورد توجه کلیه حضار قرار گرفت درخاتمه سبد گلی از طرف رئیس دانشگاه‌ملی به سرکار ستوان یکم شهبیدی اهداء شد .

موسیقی ایرانی

پس‌از پایان کشتی جودو یکقطعه موسیقی ایرانی وسیله ارکستر دانشجویان برهبری آقای فرهادعدول امینی انجام گردید .

مسابقه نهائی پینك پنك

در این موقع مسابقه نهائی پینك پنك بین دانشجویان شایگان و چاکر از دانشکده های پزشکی‌و معماری به داوری آقای کریم بختیار انجام شدو بنفع‌شایگان خاتمه یافت .

آکروبات

پس‌از مسابقه پینك‌پنك نمایش آکروبات وسیله آقایان جلال سلیمانی علیرضا سلیمانی، غلامرضا هوشمند مربیان پیش‌آهنگی انجام شد .

مسابقه بسکتبال

مسابقه بسکتبال بین تیمهای بسکتبال معماری و منتخب دانشکده های پزشکی و اقتصاد انجام‌گردید.

آواز ایرانی

در سیزدهمین قسمت برنامه آقای ایرج دانشجوی دانشکده پزشکی دانشگاه ملی چند ترانه خواند .

در خاتمه پرچم های یادبود توزیع شد و مراسم جشن خاتمه یافت .

مهار کردن چاه سیروس آغاز شد

بقیه از صفحه اول

از حریق و حفظ جان کسانی که‌روی سکوی شناور مشغول کار هستندبعمل آمده است .

در اثر بررسی هائی که بعمل‌آمده معلوم شده ترکی که در لوله چاه پیدا شده نزدیك دیوار سر چاه بوده باین جهت کاری که فعلا خواهد شد این است که اول لوله تعمیر شودبعد کار های مربوط به مهار کردن آن آغاز گردد .

فعلا در خلیج فارس و بخصوص منطقه اطراف چاه حالت فوق‌العاده به وجود آمده و اقدامات احتیاطی ومراقبت های وسیع برای جلوگیری از خطر آتش سوزی چاه انجام گرفته است. یکشتیها و هواپیماها اجازه‌داده‌نمیشود که به حوالی چاه نزدیك شوند چون همانطور که گفته‌شد سطح آب اطراف چاه آلوده به نفت است و فضای‌منطقه چاه را نیز گازهای نفتی فرا گرفته‌یك بی احتیاطی ممکن است جهنمی در وسط خلیج فارس بوجود آوردو مهار کردن‌چاه‌را فوق‌العاده مشکلو خطرناك سازد .

آقای «هامیلتون» مدیرعامل‌شرکت نفت‌ایران پان‌امریکن شخصا مشغول بررسی وضع مهار کردن چاه ونظارت در کار های آن میباشد .

مقامات شرکت نفت ایران وپان‌ـ امریکن در تهران که یك شرکت مشترك ایرانی‌وامریکائی است‌میگویند باوجود آنکه نفت باشدت از چاه‌فوران میکندولی‌فعلانمیتوان پیش‌بینی کرد که این چاه به چه منبعی از نفت برخورد کرده و ذخیره آن چقدر است و تولید نفت این چاه تا چه حد جنبه بازرگانی دارد . پس از مهار شدن چاه وبررسی نتایج‌مطالعات‌دقیق میتوان‌دراینخصوص اظهار نظر کرد .

فعلا میتوان گفت که‌اکنون حداقل در هرساعت از دهانه چاه یکصدچلیك نفت خارج میشود و قیمت هر چلیك ۱٫۶ دلار است . بدین ترتیب از ساعتی که چاه فوران کرد یعنی‌ساعت هفت و پانزده دقیقه بعد از ظهر روز دوشنبه گذشته تا ساعت هفت وپانزده دقیقه بعد از امروز (جمعا ۱۲۰ساعت) حداقل در حدود ۱۲ هزار چلیك‌نفت از چاه خارج و بهدر رفته که بهای‌آن ۱۹۲۰۰ دلار معادل ۱۴۴ هزارتومان است .

افسری‌که توسط سیاهپوستان مضروب شده ایرانی نیست

امروز خبرنگار ما در باره مضروب شدن یك افسر پلیس بنام (العزی) وسیله سه سیاهپوست آمریکائی‌درایالت «لوئیزیانا» تحقیقات بیشتری بعمل‌آورد خبرگزاری یونایتدپرس گزارش‌داده بود که این افسر پلیس ایرانی‌میباشد و اکنون در بیمارستان بستری است.

همانطور که در شماره قبل‌پیش‌بینی کرده بودیم که‌ممکن است در مخابره ملیت افسر مذکور اشتباهی رخ داده باشد ، امروز با تحقیق از مقامات شهربانی این موضوع قطعی شد .

یك مقام شهربانی کل کشور به خبرنگار ما اظهار داشت : شهربانی کل کشور دراین باره با پلیس آمریکا تماس گرفت و اطلاعات کافی بدست آورد و درنتیجه‌معلوم شد افسرمضروب ایرانی نبوده بلکه یك افسر عراقی بوده است .

قطارهای مازندران باسه لکوموتیو حرکت میکنند

حجم بارهای راه‌آهن دوبرابر شده‌است

امروز اداره راه آهن اعلام کرد بمناسبت فصل زمستان وافزایش تعداد مسافرین مازندران و گرگان قطار های شمال با سه لکوموتیو وواگن های مسافری اضافی‌حرکت خواهند کرد .

خط آهن مازندران از ایستگاه فیروز کوه بطرف مازندران از سر بالائی تندی که بیست و هشت در هزار شیب آنست میگذرد و بدین لحاظ‌درصورت افزایش تعدادواگنها حتما باید نیروی‌کشش قطار نیز اضافه گردد از امروز قطار های مازندران با سیصد و سی نفرمسافر حرکت کرد .

راه آهن همچنین اعلام کرد که د رروز های اخیر میزان بارکشی قطار ها بدوازده هزار تن در روز رسیده و محل بار دو برابر شده است .

تودیع

دراین موقع که‌جهت‌ادامه تحصیل عازم اروپا(اطریش) میباشم از کلیه اقوام و آشنایانی که موفق‌بزیارتشان نشده‌ام معذرت خواسته و خداحافظی مینمایم.

محسن میرابی

درانجمن ادبی «ناهید»

عصریکشنبه اول بهمن ۴۰دانشمند محترم جناب آقای دکتر محمود نجم آبادی استاد دانشگاه تحت عنوان(طب ایران باستان)سخنرانی خواهند نمود .

(عکس بالا) حسین قاسمی ایمتچه۱۸ساله روز پنجشنبه گذشته از ساعت هشت صبح گمشده‌است هرکس اطلاعی از وی داردخیابان امیریه چهار راه گمرك ایستگاه خط ۱۰ بلیط فروشی ضیاء قاسمی اطلاع دهد .

برای رسیدگی بطرح جدید فرهنك

ازرئیس دانشگاه ورؤسای دانشکده‌ها دعوت‌شده‌است

همانطور که اطلاع داده شد اکنون طرح مربوط به برنامه جدید تعلیمات ابتدائی ومتوسطه‌پس ازاظهارنظربه وسیله یکصدتن‌ازدانشمندان‌کشورمورد مطالعه قرار گرفته‌و مورد شور و مطالعه مجدد قرار گرفته‌است واداره مطالعات و برنامه های وزارتفرهنگ از انجمنهای دبیران‌رشته های‌مختلف درسی خواسته است تا هر چه‌زودتر نظرات خودرا در مورد این طرح‌اعلام دارند .

سخنگوی وزارت فرهنگ بخبرنگار ماگفت : برای رسیدگی باین طرح جلسه‌ای‌با حضورآقایان دکترکاویانی، مهندس موجدی ، نوروزیان ،بنی‌احمد احمد آرام ، دکتر طوسی ، دکتر خواجه نوری ، دکتر توکلی ، دکتر راسخ ،دکتر تسلیمی ،دکتر مشایخی و روسای ادارات تعلیمات ابتدائی و متوسطه و تربیت معلم و اداره کل تعلیمات فنی و حرفه ای‌در دفترآقای دکتر مشایخی مدیر کل مطالعات و برنامه های‌وزارتفرهنگ تشکیل‌گردید و موضوع مقاطع تحصیلی و عوامل اقتصادی در تعلیم و تربیت ومسئله راهنمائی و هدایت دانش آموزان و همچنین موانع و اشکالات موجود درباره اجرای برنامه چهار ساله در کلیه دهات و لزوم تربیت افراد فنی مورد مذاکره و بحث قرار گرفت و تصمیماتی در این باره اتخاذ گردید و دنباله آن به جلسات بعد موکول شد

دعوت از رئیس دانشگاه

خبر نگار ما اطلاع میدهد این جلسات بمنظور مشورت و استفاده از نظرات متخصصین و صاحبنظران مرتبا تشکیل میشود و مقرر گردیده که در یکی از جلسات از آقای‌دکتر فرهاد رئیس دانشگاه و کلیه روسای دانشکده ها دعوت شودتادر این‌جلسه مشورتی حضور یابند و نظرات خود رادرباره برنامه‌جدیدتعلیمات ابتدائی و متوسطه اعلام دارند .

ورود

آقای یوسف خوش‌کیش مدیر کل بانك‌ملی ازاروپا
آقای فوادروحانی قائم‌مقام رئیس هیئت مدیره شرکت ملی نفت از بانکوك
آقای دکتر هوشنك رام مدیرعامل بانك‌عمران وتعاون‌روستائی از اروپا
آقای یوشیویاما موتو کنسول‌ژاپن درتهران از بیروت
آقای رودلف‌مورنر وکیل مجلس آلمان از اروپا
آقای جواد رجبزاده وابسته سفارت ایران درواشنگتن از واشنگتن .
آقای احمد مقتدرپور وابسته‌سفارت ایران در دهلی از دهلی

خروج

آقای اختر حسین سفیر کبیر پاکستان درایران بکراچی
آقای هنری بایرود سفیر کبیر امریکا در افغانستان بامریکا
آقای مهندس حسین رفیع معاون پارلمانی وزارت راه بعراق
آقای توماسو ساکو استاد دانشگاه ایتالیا بروم
آقای دکتر پرویز عدل وابسته مطبوعاتی ایران درفرانسه بپاریس
آقای دکتر محمدعلی زرنگارروابسته مطبوعاتی ایران درکراچی‌بکراچی
آقای ناصرقلی نوذری وابسته مطبوعاتی ایران در ترکیه‌به‌آنکارا
آقای کریستین زین‌سر کنسول آلمان درایران به‌آنکارا

جشن های میلاد فرخنده امام عصر عجل‌الله تعالی فرجه

به‌پیروی از منویات مرحوم حاج‌میرسیدعلی سادات‌اخوی وتعظیم شعائر مذهبی حسب‌المعمول سنواتی‌مجلس‌جشن‌میلاد مسعود حضرت ولی‌عصر عجل‌الله فرجه در روزیکشنبه ۱۴ شعبان‌المعظم مطابق اول بهمن‌ماه از ساعت ۳ الی ۷ بعدازظهر دربنده منزل واقع درخیابان ایران ـ مقابل بازارچه حاج سقاباشی کوی اخوی منعقد امید است کلیه طبقات بخصوص حجج‌اسلام ـ علماءاعلام ـ بازرگانان ـ اصناف دراین جشن بزرك مذهبی شرکت نموده و حقیر را قرین امتنان و تشکر فرمایند .

حاج سید احمد سادات اخوی

جشن میلاد باسعادت اعلیحضرت حجةبن‌الحسن(ع)

برسوم سنواتی از ساعت‌چهار الی نه‌بعدازظهر یکشنبه چهاردهم شعبان ۸۱ درحجتیهٔ (باغ آقایان سادات اخوی)واقع درخیابان عین‌الدوله (ایران) منعقد است از عموم علاقمندان بتعظیم شعائر اسلامی دعوت میشودکه از تشریف‌فرمائی‌خود قرین تشکر و امتنانمان فرمایند

اخوی

بمناسبت میلاد مسعود حضرت ولی‌عصر ارواحنا فداه طبق معمول سنواتی مجلس جشنی از ساعت ۳ الی ۹بعداز ظهر روزدوشنبه نیمه‌شعبان درگمرك خیابان رباط‌کریم‌مقابل سه‌راه سهراب منعقد ازعموم طبقات دعوت میشود که دراین اجتماع دینی شرکت فرموده از بیانات شیوای دانشمندمحترم جناب آقای فلسفی استفاده فرمائید

آ ـ ۲۵۵۳۷ **هیئت سمنانیان مقیم تهران**

بمناسبت میلاد مسعود حضرت حجةابن‌الحسن امام زمان عجل‌الله‌تعالی فرجه‌الشریف روزیکشنبه۱۴شعبان مطابق‌اول بهمن‌ماه از ساعت هفت تا ساعت یازده بعدازظهر مجلس‌جشن درمسجد اردبیلیها واقع‌درگلوبندك (چال‌حصار) از طرف‌اهالی اردبیل مقیم مرکز منعقد خواهد شد محض تعظیم شعائر دین مقدس اسلام امیدوار است عموم آقایان حجج‌اسلام و علماء اعلام و علاقمندان درمجلس مزبور شرکت فرمایند و دانشمند محترم جناب آقای فلسفی افاضه میفرمایند

آ ـ ۲۵۵۱۱ **الاحقر سیدعبدالکریم انواری**

چون فردا (یکشنبه اول بهمن ماه)مصادف است با شب نیمه شعبان ۱۳۸۱ و میلاد مسعود ولی عصر حضرت حجة ابن‌الحسن العسکری عجل‌اله‌تعالی فرجه طبق معمول سنواتی مجلس جشنی از ساعت چهار تا هشت بعد ازظهر در مسجد سجاد (ع) خیابان شاه نزدیك چهار راه‌گیتی منعقد است‌لذااز عموم علاقه مندان مخصوصا آقایان علماء اعلام ورجال محترم وبازرگانان و کارمندان شریف دولت تمنی میشود برای تعظیم شعائر اسلامی در این مجلس جشن تشریف‌فرما شده بانی جشن و کارکنان مسجد را هم قرین امتنان بفرمایند .

آ ـ ۲۵۵۴۵ **کاظم‌گیتی‌ـ متولی مسجد سجاد**

برحسب معمول سنواتی مجلس جشنی بمناسبت ولادت ولی عصر عجل‌الله تعالی‌فرجه‌در منزل اخوی آقای نجم السادات شیرازی واقع‌در خیابان شاهرضا جنب چهار راه گرگان از ساعت ۴الی ۸بعد از ظهر منعقد است امید است که آقایان حجج‌اسلام‌ووعاظ‌گرام واخوان‌ایمانی شرکت‌فرمایند

آ ـ ۲۵۵۶۳ **محمد علی الموسوی شریعت ـ نجم‌السادات شیرازی**

بمناسبت میلاد مسعود حضرت ولی عصر عجل الله فرجه

روز دوشنبه نیمه شعبان از ساعت ۲ تا ۵ بعد از ظهر مجلس جشنی در مسجد الرسول واقع در قازی آباد بازار دوم دائر واز ساعت ٤ تا ٥ بعد از ظهر خطیب شهیر و دانشمند آقای حاج فلسفی مستفیض میفرمایند .

هیئت خدمتگزاران مسجدالرسول

جشن پانزدهم شعبان د رمسجد قائم (چهار راه سیدعلی)

عید میلاد مسعود سلاله خاندان طهارت ،منجی عالم بشربت، فرازنده‌پرچم عدل وانصاف ،ویران کننده کاخ ظلم واعتساف ، حضرت حجة بن الحسن عجل ....تعالی فرجه الشریف را بتمام مسلمین جهان تبریك عرض‌مینمایم ضمنا یاد آور میشود که مجلس جشن باشکوهی در شب دوشنبه(فرداشب) از ساعت ٥تا ۹ بعداز ظهر در مسجد قائم منعقد است از برادران دینی بدینوسیله دعوت میشود که در این جشن پرسرور شرکت واز مواهب آن مستفیض شوند .

العبدسیدمحمد حسین‌حسینی‌طهرانی

جشن میلاد امام ثانی عشر ـ ولی عصر عجل‌ا... تعالی فرجه در شبستان جدید مسجدمجد

فردا شب که مصادف با شب میلاد مسعود حضرت امام عصر عجل...تعالی فرجه الشریف است طبق معمول سنواتی مجلس جشن‌باشکوهی درشبستان جدید الاحداث مسجد مجد منعقد است بدینوسیله از عموم ، مومنین و شیعیان آنحضرت دعوت میشود که ازساعت ٥تا ۹ بعد از ظهر شب‌دوشنبه در مجلس مزبور حضور بهمرسانیده‌و کسب فیض نمایند .

حاج محمد فولادزری ـ علی بنده قلی پور

جشن‌هزاروصد وبیست وپنجمین‌سال‌میلادمسعودولی‌عصرعجل‌الله‌تعالی‌فرجه

بمناسبت میلاد مسعود حضرت حجة بن‌الحسن ،مهدی موعود عجل‌الله تعالی فرجه مجلس جشن مفصلی در مسجد لالەزار فردا شب‌از ساعت ٥ تا ۹بعد از ظهر برقرار خواهد بود جناب آقای ولوی واعظ شهیروآقای علامه مداح عالیقدر مستمعین را مستفیض خواهند نمود از هیئت های مذهبی‌وبرادران دینی دعوت میشود که در این جشن شرکت وبا صرف‌شیروشیرینی بانیان این مجلس را خرسند و مفتخر سازند .

محمد مهدی‌شفیعی‌صابر

فرارسیدن میلاد مسعود بقیةالله‌الاعظم امام زمان ولی عصر (عج)را بعموم شیعیان تبریك میگوئیم و بدین‌مناسبت مجلس جشنی از ساعت سه‌الی هشت بعداز ظهر روز ۱۵شعبان‌المعظم درمسجد نوبنیاد حاج‌سعداله قدیمی واقع درسرپل جوادیه تشکیل است انتظار داریم عموم مومنین بالاخص‌علمای اعلام‌درمجلس مزبور شرکت فرموده خدمتگزاران را قرین‌تشکر وامتنان فرمایند .

آ ـ ۲۵۵۹۹ **حاج‌سعداله قدیمی**

بمناسبت میلاد مسعود اعلیحضرت ولی عصرارواحنافداه روز دوشنبه ساعت شش بعداز ظهر درمسجد کاظمیه خیابان ری کوچه درب‌دارمجلس جشنی منعقد شرکت علاقمندان بمقام اهل بیت عصمت‌را انتظار موجب سرافرازی وامتنان اهالی محل خواهدبود . **بهاءالدین صدوقی‌ـ همدانی**

بمناسبت میلاد مسعود حضرت امام‌عصرعجل‌اله‌تعالی فرجه

مجلس جشنی از ساعت ٥الی نه‌بعداز ظهر روز یکشنبه اول بهمن‌ماه دربنده منزل واقع‌در چهارراه سیدعلی کوچه تلگرافخانه منعقداست.

آ ـ ۲۵۶۰۱ **حاج سیدعلی خلیلی عراقی ـ سیدجواد خلیلی**

یارب عجل لولیك‌الفرج

بمناسبت میلاد مسعود مهدی موعود اعلیحضرت اقدس ولی‌عصر عجل‌الله تعالی فرجه عصر یکشنبه ۱۴ شعبان المعظم از ساعت ٤ تا ۱۰ جشن باشکوهی از طرف هیئت مهدویه منعقد است پس از تقدیم تبریکات صمیمانه از عموم طبقات مؤمنین تقاضا دارد برای تعظیم شعائر در این جشن فرخنده‌شرکت فرمایند .

هیئت مهدویه

نشانی : خیابان خراسان ـ کوچه تنکابنی ـ مسجد همت آباد

السلام‌علیك یاحجةابن‌الحسن‌العسکری (عج)

بمناسبت تصادف شب دوشنبه (فردا شب) باللیله میلاد مسعود ولی عصر عجلا... تعالی فرجه الشریف مجلس جشن باشکوهی در مسجد فخریه (اول‌امیریه) منعقد وجناب آقای فلسفی واعظشهیرومداحان‌وشاعران‌عالیقدر مستفیض وازواردین محترم با چای و شیرینی پذیرائی می گردد ازاخوان دینی تقاضا میشود برای حفظ شعائر از ساعت ٥ تا ۹ بعداز ظهر روز یکشنبه اول بهمن ماه جاری در جشن مزبور شرکت فرمایند

العبد محمد حسین طباطبائی علوی بروجردی

هیئت قائمیه

عید میلاد علیحضرت اقدس ولی عصر عجل‌الله تعالی فرجه

بعموم شیعیان جهان صمیمانه تبریک میگوید

جشن بزرگ میلاد

عصر ۱۵ شعبان از ساعت ۳½ تا ۹

نشانی : میدان خراسان خیابان رستام ـ مسجد صدریه

هیئت قائمیه .

کتاب جیبی دختران و پسران

دیماه

هفته گذشته منتشر شد و ...

دراثر استقبال و علاقه زیاد دختران و پسران در مدت‌خیلی کوتاه کمیاب شد .

باابراز تشکر از خوانندگان عزیزی‌که طی هفته گذشته‌ازاین کتاب تعریف کرده ومارا تشویق نموده‌اند . آرزو می‌کنیم که شماره دوم

کتاب بهمن‌ماه

رانفیس تر، مفیدتر و جالب‌تر از دیماه تقدیم خوانندگان گرامی نمائیم .

تبریکات

جناب آقای مهندس سرلك‌وزیر محترم صنایع و معادن

انتصاب آقای مهندس حسن عابدی که یکی از بهترین کارمندان مفیدو شایسته‌است بمعاونت وزارت صمیمانه تبریك عرض مینمائیم **مهندس خرم مهندس حسن کمال پور ـ مهندس تقی حقیقی ـ دکتراکبر اعتماد ـ حسین شریف پور ـ رضا رضائی پور ـ**

آ ـ ۲۵۵۴۱

جناب آقای درخشش وزیر محترم فرهنك

انتصاب شایسته جناب آقای دکتر غفوری شخصیت لایق و پاکدامن را بمعاونت وزارت فرهنك تبریك‌عرض نموده موفقیت جنابعالی را که مردانه کمر همت باصلاحات بسته‌اید از خداوند خواهانم

۱ ـ ۳۵۰۴۰ **کارمندفرهنك‌قزوین ـ فیاض‌الدین کامکار**

اعلامیه سندیکای مرغداران

بدین‌وسیله باطلاع عموم مرغداران میرساند که مدتی است‌بیماری نیوکاسل درتهران و اطراف شیوع پیداکرده و چنانچه دقیقا پیشگیری نشود خطرات زیادی دربرخواهد داشت . مقامات دامپزشکی نیز تائید نموده‌اند که واکسن نیوکاسل باید بخصوص در فصل زمستان درده و سی‌وپنجاه‌پنج‌روزگی مصرف شود . متمنی‌است‌برای اطلاعات بیشتر به سندیکای مرغداران‌مراجعه‌فرمایند **رئیس‌سندیکای‌مرغداران‌ـ دکترعلی‌فر**

آ ـ ۱۵۵۹۵۷

مژدگانی

اوراق گذرنامه بنام حاج تقی قربانی آزاد مفقود شده جوینده به تلفن ۴۰۲۶۹ اطلاع و مژدگانی دریافت دارد .

کاملترین سنك شکن

تشکیل شده ازیکدستگاه سنك شکن اولیه باسرند دوار ویك باند نقاله‌که سنگهای درشت رابسنك‌شکن ثانوی باسرند لرزان میریزد و هرسه دستگاه روی چرخهای لاستیکی سوار شده وقابل‌حرکت در حدود ۳۶ کیلومتر درساعت هستند برای این‌شرکت حمل شده است.

سنگهای خروجی از ۱۰۰ میلیمتر تا ٤ میلیمتر ظرفیت از ۶۰ تن تا ۱۰ تن (٤ میلیمتر) در ساعت

برای دریافت مشخصات و رزرو کردن:

بشرکت سهامی ایران‌تکنو

خیابان تخت جمشیدشماره ۲۹۰ تلفن ۶۲۸۶۳

مراجعه فرمایند. آ ـ ۳۴۷۳۴

اطلاعات

شنبه سیزدهم شعبان‌المعظم ۱۳۸۱ـ بیستم ژانویه۱۹۶۲

سال سی‌وششم ـ شماره ۱۰۷۱۱

شرفیابی امروز نخست‌وزیر

ساعت نه بامداد امروز آقای دکتر امینی نخست‌وزیر در کاخ اختصاصی بحضور شاهنشاه‌شرفیاب شد و گزارش امور مملکتی را بعرض رسانید .

طرح تصویبنامه برنامه سوم

برای بررسی وتصویب دولت آماده شد

بطوریکه خبر نگار ما کسب اطلاع کرده است مقامات سازمان برنامه‌متن تصویب نامه برنامه سوم را که باید به تصویب هیئت دولت برسد تهیه و تنظیم کرده اند و آقای مهندس اصفیا قائم مقام نخست وزیر در سازمان برنامه مشغول‌مطالعه وبررسی نهائی آن میباشد .

امروز یکی‌ازمقامات سازمان برنامه بخبر نگار ما گفت پیش نویس آخر قانون برنامه سوم نیز تهیه‌شده است وپس از مطالعه مجدد آن برای تصویب دولت به هیئت وزیران‌تسلیم میشود . این مقام همچنین افزود: سعی ما براین است که کلیه کار های مربوط به برنامه سوم با مطالعه و دقت خاص صورت بگیرد تا جای ایرادی باقی نماند

بهای اعلان شده محصولات نفتی درآبادان

از دیروز افزایش یافت

لندن ـ خبرگزاری فرانسه ـ شرکت نفت انگلیس اعلام داشت که بهای اعلان شده بعضی محصولات نفتی در آبادان از تاریخ ۱۹ ژانویه ۱۹۶۲بالا برده خواهد شد .

قیمت های جدید به گالون امریکا باین شرح است .

بنزین هواپیما از ۹٫۲ به ۹٫٤

نفت چراغ‌عالی (کروسین)از۹٫۲به۹٫٤

نفت‌چراغ معمولی(کروسین)از ۹٫۲به۹٫۲

وزیرکشور امروز بتهران بازمیگردد

خبرنگار مادراهواز تلفنی گزارش داد ساعت هفتو چهل دقیقه‌صبح امروز تیمسار سپهبدامیرعزیزی وزیر کشور باتفاق آقای مهندس مهدوی استاندار خوزستان، تیمسار سرلشگر میرافضل وسرهنگ پهلوان رئیس شهربانی خوزستان باهواپیما عازم گچساران و مسجد سلیمان شدند .

آقای وزیر کشور امروز تاهار رادر مسجدسلیمان صرف میکند وساعت هشت‌بعداز ظهر باتفاق همراهان ازفرودگاه آبادان بطهران بازمیگردد .

شهردار قم ببازپرسی احضارشد

وباقید کفیل مبلغ ۵۰ هزار ریال آزادگردید

آخر وقت امروز خبرنگار ما در قم تلفنی گزارش داد بعداز ظهر پریروز براثر اعلام جرمهائی که علیه شهردار قم شده است،شهردار این شهرستان به‌بازپرسی احضار شد .

آقای نجفی بازپرس دادسرای قم پس‌از تحقیقات کافی در یک مورد از اعلام جرم اهالی باتهام تخریب واعمال قدرت شخصی ، برای شهردار قراری بمبلغ پنجاه هزاررریال صادر کرد که با قید کفیل آزاد شد .

خبرنگار ما در گزارش خوداضافه میکند اخیرا نیز آقای دژم‌پوریکی از اعضای انجمن شهر قم،شهردار این شهرستان را استیضاح کردو قرار شد که آقای شهردارپریروز برای ادای توضیحاتی در جلسه انجمن شهر،حضور یابد ولی آقای شهردار دراین جلسه حاضرنشد.

دونفر متهمین دخانیات بقید کفیل آزاد شدند

صبح امروز آقای چرمچی بازپرس دیوان کیفر تحقیقات خودرااز آقای «مورو» مقاطعه‌کار فرانسوی شروع کرد و تاآخر وقت امروز ادامه داشت .

بازپرس دیوانکیفر پس‌از یك سلسله تحقیقات چندروز قبل«مورو» رابه‌بازپرسی احضار کرده بود.

امروز بازپرس دیوانکیفر مدت چندساعت ازآقای مهندس‌روحانی معاون فنی دخانیات تحقیق کرد و آخروقت مهندس روحانی باه‌میلیون تومان کفیل آزاد گردید.

هم‌چنین آقای مهندس حمزائی بادومیلیون تومان کفیل آزاد گردید.

پایان بررسی برنامه اقتصادی‌سنتو

آنکارا ـ ۲۰ ژانویه ـ خبر گزاری فرانسه ـ نمایندگان کشور های عضو سنتو روزجمعه‌بررسی برنامه‌اقتصادی این سازمان را پایان دادند . در مذاکرات نمایندگان سنتو که پنج روز طول کشید پنجاه نماینده از ایران پاکستان ،ترکیه ، انگلیس و امریکا شرکت داشتند .

از یك منبع رسمی کسب اطلاع شده که نمایندگان ازنتایجی که‌گرفته شده اظهار رضایت کرده و عموما لزوم کوشش های بیشتری را برای توسعه وسائل حمل و نقل زمینی و راه آهن تایید کرده‌اند

شرکت باسوادها و کارمندان دولت در انتخابات انجمن شهر

بوسیله کمیسیونی مرکب ازشهردار تهران ونمایندگان وزارت کشور ونمایندگان انجمنهای محلی تهران بررسی میشود

این کمیسیون تغییرات مهمی در قانون شهرداریها وانتخابات انجمن شهر میدهد

* **انتخابات انجمن شهر تهران موکول بانجام این تغییرات و اصلاحات در قانون شهرداریهاست**

در شماره روز پنجشنبه اطلاع‌داده شد که بدستور آقای نخست وزیر کمیسیونی مرکب‌از نمایندگان محلات تهران و مامورین دولت قانون‌جدیدی را که جایگزین قانون فعلی شهرداری ها خواهدشد بررسی میکنند درقانون جدید دو مسئله که مبداء تحولی در این باره محسوب میشود گنجانیده شده که آن دو مسئله یکی دادن‌حق رای به باسواد ها و دیگری موضوع شرکت کارمندان دولت در انتخابات انجمن شهر و رای دادن آنها است که کاملا با قانون قدیم مغایر میباشد.

نظر رئیس شورایعالی انجمن های محلی

امروز آقای سید محسن ویژه رئیس شورایعالی انجمن های محلی تهران گفت پنج نفر از اعضای شورا آقایان کیوان و محمد علی دوشن معاونین سابق شهرداری و رستگار رازی ، حسین معیری ومن‌در جلسات این کمیسیون شرکت میکنیم و قرار است بموجب این قانون فقط باسواد ها حق رای داشته باشندو بیسواد ها در انتخابات انجمن شهر شرکت ننمایند .

رئیس شورایعالی گفت : این وضع کاملا تازگی دارد و باید با احتیاط کامل پیرامون آن بمباحثه پرداخت زیرا شورا در عین حالیکه با رای باسواد ها موافق بوده و برای جوانان و روشنفکران اجتماع ارزش زیادی قائل‌است‌ولی نمایندگی طبقات دیگر مردم را نیز بعهده دارد و کسبه و مغازه داران و افراد پابند بدیانت و مذهب را که عملی برخلاف وجدان انجام نمیدهند مشکل است که بتوان به علت نداشتن سواد از انتخاب کردن محروم ساخت .

کمیسیون تغییر قانون شهرداریها بریاست شهردار تهران و بعضویت آقایان میهن ، طباطبائی مامورین عالیرتبه وزارت کشوروآقایان ویژه، کیوان ، رستگار رازی ، محمد علی روشن و حسین معیری از شورایعالی انجمن های محلی تشکیل میباید. این قانون بوسیله آقای دکتر نصرشهردار تهران تدوین شده و نکات جدیدقانون نیز با نظر دولت و انجمن های محلی در آن منظور خواهد شد .

کارمندان

مطلب‌مهم‌دیگروجه متمایزقانون‌جدید با قانون قدیم رای دادن کارمندان دولت در امر انتخابات انجمن شهر است طبق اظهار آقایان شرکت‌کننده دراین کمیسیون گویا بموجب ماده‌ای درقانون جدیدشرکت کارمندان دولت رادر امر انتخابات انجمن ، شهر و رای دادن آنها را مجاز شمرده‌است واگر این ماده باهمین وضع در قانون بتصویب برسد قانون جدید کاملا برخلاف مقررات قدیم خواهد بود که درآن رای دادن کارمندان دولت بطور کلی ممنوع شده بود .

ملاقات سفیرکبیر ایران باوزیربازرگانی پاکستان

بقرار گزارش رادیوکراچی تیمسار سرلشکر ارفع سفیر کبیر ایران در پاکستان روز پنجشنبه با آقای حضیض الرحمن وزیر بازرگانی این کشور ملاقات کرد ، در این ملاقات پیرامون مسائل مربوط به روابط بازرگانی ایران و پاکستان گفتگوشد.

رئیس ثبت تهران تغییرکرد

آقای محمد تقی قانع بصیری‌رئیس اداره ثبت تهران از طرف آقای امین معاون وزارت دادگستری‌وسرپرست ثبت کل بسمت بازرسی ویژه ثبت کل منصوب شد .

استاندار جدید خراسان ازامروز مشغول کارشد

طبق گزارش خبرنگار ما درمشهد ساعت یك‌وچهل‌دقیقه بعداز ظهر دیروز آقای سید جلال تهرانی استاندار جدید خراسان و نایب‌التولیه آستان قدس رضوی باقطار به‌مشهد وارد شد .

درایستگاه راه‌آهن آقایان‌فرماندار فرماندهان سپاه‌ولشکر وژاندارمری روحانیون ، روسای ادارات دولتی وجمعی از معتمدین و معاریف‌شهر از آقای استاندار استقبال کردند.

آقای سیدجلال‌الدین تهرانی‌پس از مراسم معارفه ، به‌آستان قدس رضوی مشرف شد و صبح امروز دراستانداری حضور یافت و رسما مشغول کار گردید.

اظهارات وزیرکشاورزی‌در جلسه هفتگی باشگاه لاینز

بعداز ظهر روزپنجشنبه آقای‌دکتر ارسنجانی وزیر کشاورزی در جلسه هفتگی باشگاه «لاینز»که درمحل هتل سینا ترتیب داده شده بود پیرامون اصلاحات ارضی و نتایج اجرای آن بتفصیل صحبت کرد .

برای بازگرداندن نواحی مرزی

ارتش هند برضد چین‌کمونیست میجنگد

دهلی‌نو ـ رویتر ـ ۲۰ژانویه ـ منابع موثق دهلی نو گزارش داده‌اند که ممکن است ارتش هندوستان دربهار آینده دست به‌عملیاتی برای بیرون راندن نیروهای چین‌کمونیست از ناحیه مرزی وکوهستانی لاداخ بزند . منابع مذکور خاطرنشان میکنند که دولت هندوستان ازطرف محافل سیاسی این کشور شدیدا تحت‌فشار قرارگرفته است تا برای بیرون‌راندن چین‌کمونیست از لاداخ اقدام کند .

اگرچه محافل هندوستان به‌این دولت فشار می‌آورند تا برای تصرف کشمیر نیز اقدام‌کند معذلك انتظار نمیرود که دولت هندوستان درآینده نزدیك دست به‌لشکرکشی درآن منطقه بزند . درحال حاضر دولت پاکستان سعی دارد تا شورای امنیت را وادار به جلوگیری از تصرف کشمیر بوسیله ارتش هندوستان نماید .

شوروی ازمعادن ماه بهره‌برداری‌میکند

مسکو ـ رویتر ـ ۱۹ژانویه ـ یکی‌از دانشمندان برجسته شوروی که تنها مقام وی بعنوان رئیس برنامه ساختمان سفاین کیهانی شوروی‌فاش شده در اولین شماره نشریه جدید هواپیمائی وامور کیهانی چاپ مسکو نوشته است که اتحاد شوروی یك کارخانه صنعتی را درکره ماه مستقر خواهد کرد تا از منابع کرماه که هنوز ناشناخته هستند بهره‌برداری‌کند واینکار پس‌ازپیاده‌کردن یك‌ایستگاه علمی‌دائمی درکره‌ماه عملی‌خواهدگردید

باپرداخت قسمتی ازبدهی‌های موسسات ایرانی بموسسات آلمانی

اولین قسط وام آلمان

پس از مدتی تاخیر دراین هفته در اختیارسازمان برنامه گذاشته میشود

امروز یك مقام سازمان برنامه بخبرنگارما گفت باپرداخت قسمتی‌از بدهی های موسسات دولتی به موسسات آلمانی انتظار میرود کار پرداخت قسمت اول‌وام آلمان در این یکی‌دوروزه عملی شود وطی این هفته بدست سازمان برنامه برسد .

مقام‌مزبور گفت : بااینکه تمام تشریفات مربوط‌بپرداخت‌این‌قسمت از وام آلمان به‌پایان رسیده‌است و چندی است که سازمان برنامه منتظر وصول قسمت اول این وام می‌باشد معهذا هنوز از آن خبری نیست .

بیش از یکماه میگذرد.اماموضوعی که در عدم پرداخت وام تاکنون موثر بوده‌است بدهی زیادی‌است که چندسازمان دولتی بموسسات آلمانی دارند و درپرداخت اقساط آن‌تاخیر کرده بودند ودولت آلمان چندبار متذکر شد که دولت برای‌پرداخت این بدهی‌ها بموسسات وابسته خود تذکر بدهد و اخطار کند، روز چهارشنبه‌هفته پیش مبلغ‌دومیلیون و نیم مارك از بدهی های‌موسسات دولتی به‌آلمان پرداخت گردید و ضمنا بمقامات آلمانی قول داده‌شد که درتادیه بقیه بدهی‌ها نیزبسرعت اقدام خواهد شد بهمین جهت‌تصور میرود قسمت اول وام آلمان نیز دراین‌یکی‌دوروزه‌بسازمان‌برنامه‌داده شود .

نیویورك تایمز مینویسد:

امینی برای بهبود اقتصاد ایران تلاش میکند

روزنامه نیویورك تایمز مینویسد از سال ۱۹۵۳ که نفت ایران‌دوباره بسوی بازارهای جهان جریان یافت تمام طبقات مردم ایران شروع به نوعی گشادبازی اقتصادی نمودند که‌از لحاظ بازرگانی و اقتصادی مشکلاتی دراین کشور ایجاد کرد

دولت ایران اکنون میکوشد تا مشکل ایجاد توازن بازرگانی را حل کند وبوضع ارز خارجی خود سروسامانی بدهد.

بهار گذشته هنگامیکه دکترامینی ادارهٔ کار های دولت را بدست گرفت اعلام داشت‌که در اثر طرح های اقتصادی کوته‌بینانه‌خزانه کشور ارز خارجی خالی شده و کشور در آستانه ورشکستگی است .

درآن هنگام بازارهای ایران از کالاهای خارجی از اسباب‌بازی بچه‌گانه تا یخچالهای بزرك برقی انباشته شده بود . طبق تخمین کارشناسان میزان کالاهای خارجی درآغاز سال ۱۹۶۱ بمیزانی بود که میتوانست برای مدت شش تا هفت سال نیازمندیهای کشور را تامین کند.

انتصابات در ثبت کل

آقای عباس پیشوائی معاون ثبت کل با حفظ سمت بسرپرستی‌اداره ثبت تهران منصوب گردید .

آقای غلامحسین افشار کارمند اداره تمرکزدفاتر املاك ثبت کل منتظر خدمت آقای محمد مهدی زمانی مدیردفتر املاك‌ثبت‌کلپایگان بمدیریت شعبه ثبت خوانسار .آقای اسمعیل لطیفیان مهندس ثبت قلمك از خدمت معلق. آقای اسرائیل محمدی قانعچی نقشه بردار وزارت کشاورزی مامور خدمت در ثبت گرمسار بسمت‌نقشه بردارثبت‌اهواز آقای حسن عارف نقشه بردار ثبت شیراز بسر پرستی نقشه‌برداران‌ثبت استان بلوچستان وسیستان. آقای محمد نیازمند کارمند ثبت اصفهان بکارمندی اداره اجرا. آقای عبدالله شهلا پور معاون دایره دوم‌اجرا به مدیریت بازداشتگاه ثبت .آقای قاسم واسعی مدیر بازداشتگاه ثبت بکارمندی اجرا .آقای مرتضی شه‌ناصری مهندس ثبت ورامین به سمت مهندس‌ثبت کل. آقای‌مرتضی ادیب نیشابوری نقشه بردار وزارت کشاورزی مامور خدمت در رضائیه بسمت نقشه بردار استان‌خوزستان .

برف وسرما درآذربایجان و خراسان

گزارش تلفنی خبرنگار مادر تبریز حاکیست که ازصبح امروزهوای تبریز فوق‌العاده سردشده وبرف‌ریزی توام باکولاك شدید میبارد .

بقرار اطلاع‌این‌بارندگی درقراء تابعهٔ تبریز وبعضی نقاط آذربایجان نیز ادامه دارد .

طبق‌گزارش خبرنگار مادر مشهد نیز ازدیروز سرمای شدید وغیر منتظره‌ای درمشهد وسراسر استان خراسان حکمفرما شده وهوای شهرستان مشهد مستعدبارندگیست .

سیمان تهران

مرغوب ترین و باصرفه ترین سیمانها

سیمان تهران

آزاده

بانك پارس

سرمایهٔ دویست میلیون ریال تماما پرداخت شده

۷۷۷۷۷۷ ریال جایزهٔ ممتاز

یکی ازچندین جایزه

حساب تأمین آتیهٔ بانك پارس است

روزعیدفطرمطابق با ۱۷ اسفند ۱۳٤۰ قرعه‌کشی سالیانه جوایزحساب تأمین آتیه انجام خواهدشد برای افتتاح حساب تأمین آتیه و استفاده ازیك میلیون و چهارصدهزار ریال جایزه تا ۲۵ بهمن ماه ۱۳٤۰ وقت باقیست

شعبات بانك پارس دراختیارشماست

شعب تهران: بازار، خیابان بوذرجمهری، فردوسی، خیابان فردوسی، اتوبانك، سه‌راه‌صرافخانه، ۲٤ـ اسفند، میدان ۲٤ـ اسفند، خیابان هدایت چهارراه‌خیام، قوام‌السلطنه، خیابان قوام‌السلطنه، ابن‌سینا دروازه‌شمیران خیابان خورشید، رودکی، خیابان رودکی، باجه فرودگاه فردوسی، میدان غرب، خیابان رباط‌کریم، باغ‌جنت، خیابان ری چهارراه صدرالاشراف، نازی‌آباد، مقابل کشتارگاه

شعب شهرستانها: اصفهان، شیراز، خرمشهر، آبادان، اهواز، کرمانشاه، مشهد

قابل‌توجه آقایان اطباء محترم وداروخانه‌ها

نمایندگی داروهای وایت باطلاع میرساندقرص زاکترین قطره‌داپتا ـ شربت‌آلودرکس وشربت‌آمفوژل که چندی نایاب بود رسیده

متمنی است سفارشات را کمافی السابق به آدرس تخت جمشید چهارراه روزولت نمایندگی‌وایت ارسال فرمائید.

نمایندگی کارخانجات‌داروئی‌وایت‌امریکا

۷ بهمن

اولین روزحراج سالیانه‌کفاشی‌فردطوطی‌آغاز میشود ازفرصت استفاده نموده کفش مورد نیاز خودرا هرچه زودتر تهیه فرمائید. لاله‌زارنو آ ـ ۳۵۰۵۰ ۱ ـ ۵

فروش ارزان

ازفردا تاچند روز

تخفیف‌کلی دربهای تمام اجناس

انواع بلوز ژاکت کشمیر خارجی زنانه ومردانه‌عالی ترین‌بارانیهای «سوبامه» همه رنك واندازه دوپی اس های خارجی و اجناس مرغوب دیگر ـ انواع ظروف بلور و کریستال چك ولانکاستر برای تهیه لوازم عید ازاین‌فرصت استفاده فرمائید. تخت طاوس ـ کوچه برلن

حراج

طبق‌معمول‌همه ساله حراج سالانه

مغازه‌پیرایش

ازامروز ۳۰ دیماه شروع وبمدت‌یکهفته ادامه‌خواهدداشت

قابل توجه لبنیات فروشان و مصرف کنندگان فرآورده‌های پاستوریزه پاك

اداره فروش و دفتر مرکزی شرکت سهامی لبنیات پاك از تاریخ شنبه‌سی ام‌دیماه جاری در محل جدید واقع در خیابان شاه میدان محمد رضا شاه پهلوی دائر است . شماره تلفن ٤۹۲٤٤

اصلاحات ارضی مشکلات‌وحرفهائی دارد

۹۵۰ میلیون تومان بضرر دولت رای داده‌اند ، زنی که چهار سال‌برای پنجاه تومان اضافه حقوق فرهنك دویده است ـ خر عیسی و کتب درسی‌وخبر های منتشرنشده و خواندنی بسیار بایك‌صفحه نو «پرت و پلا»و یك جدول عالی .

فرداصبح در«خوشه»

کار ازمحکم کاری‌عیب نمیکند!

فردا

حراج

کازرونی آغاز میگردد و شما برای آنکه حراج کازرونی رابا حراجهای دیگر اشتباه‌نکنیدنشانی‌دقیق آنرایادداشت‌نمائید

خیابان سعدی ـ مغازه سه دهنه بزرك

لطفا فیش‌های خودرا تاپایان قرعه‌کشی نگهداریدشایدیکی‌از

۵۵۵

پتوی لوکس کازرونی که جایزه حراج است نصیب شما شود

نمایشگاه اصفهان ـ خیابان چهارباغ

نخست وزیر

بقیه از صفحه اول

از آنکه بوزارت دارائی بیاید جلوگیری کنند وخزانه‌را نباید با وضع درآمد فعلی بامخارج غیر ضروری‌اضافی‌تحت فشارقراردهند

مهمترین وظیفه خزانه‌در حال حاضر اینست که حقوق و مزایای کارمندان را در درجه اول تامین‌و پرداخت نماید . وزارت دارائی‌اگر مواجه بانکث درآمد شد بهمان نسبت باید از مخارج خود بکاهد.

دردو ماه آخرسال از هرگونه مخارج جدید وزائد از قبیل خرید میز و صندلی واتومبیل ونظایرآن که غیر ضروری میباشد بایدبشدت جلوگیری بعمل آید .

مسئول و مامور این حذف‌وتقلیل هزینه روسای حسابداریها میباشند

آقای نخست‌وزیر در مورد تنظیم بودجه سال آینده نیز اشاراتی نموده و متذکر شد که بودجه‌باید براساس کمك به‌برنامه های عمرانی وتولیدی تدوین گردد.

اگر بودجه‌ای بخاطر مخارج اداری متعادل‌نباشد مسلما خطرات‌بزرگی متوجه کشور خواهد بود.

در جلسه‌ای که‌بعداز این‌کنفرانس دراطاق‌وزیر دارائی‌تشکیل شد و مسئولین امور بودجه و خزانه‌درآن شرکت داشتند موضوع بودجه مجددا مورد بررسی و مطالعه قرار گرفت وقرار شد آقای نخست‌وزیر شخصا برای نظارت در تنظیم‌بودجه وبررسی کارهای مربوط به آن‌در مواقع‌لازم‌دروزارت‌دارائی‌حضوریابند