اطلاعات

۳۲ صفحه

چهارشنبه ۲۸ دی ماه ۲۵۳۶ ـ شماره ۱۵۵۱۶ تکشماره ۱۰ ریال

مشاجره خبرنگار روسی باسفیر سومالی در تهران

★ خبرنگار ایزوستیا مدعی شد . سومالی به اتیوپی تجاوز کرده و اظهارات سفیر بی‌اساس است !

در صفحه آخر ستون سوم

کشف داروی جدید برای جلوگیری از سکته قلبی

★ ۵۰ درصد مرگ ومیرها در شهر های صنعتی جهان مربوط به بیماری های قلبی است

در صفحه ٤ ستون سوم

اسامی ۲۱۴۴ نفر قبولشدگان دانشگاهها و مدارس عالی

۴۲۰۰ دانشجوی دیگر از طریق غیرمتمرکز پذیرفته میشوند

● کارنامه پذیرفته شدگان از طریق اداره پست برای آنها فرستاده میشود

● ٦٦٦ نفر ازقبولشدگان زن و دختر هستند

در صفحه ۱۹

در کمیسیون شاهنشاهی فاش شد

علت عدم اعتبار ـ آماده نبودن و ناهم آهنگی

صدها طرح عمرانی را مسئولان اجرا نگردند

نخست وزیر: بخش خصوصی باید به سود معقول اکتفا کند

جمشید آموزگار نخست‌وزیر در جلسه دیروز کمیسیون شاهنشاهی سخن میگوید . مهرداد پهلبد وزیر فرهنگ و هنر و امیرقاسم معینی وزیرکار وامور اجتماعی در عکس دیده می‌شوند. در صفحات ۲۲ ـ ۲٤وآخر

نصرت‌الله معینیان

معینیان: بامر شاهنشاه پرونده‌های بسته تمام ناهماهنگیها گشوده شد

بعضی پیمان ـ کاران بخاطر سود شخصی عمدا به دولت ضرر زده‌اند

گوشه‌ای از اجتماع طبقات مختلف مردم در تظاهراتی‌که برای محکوم کردن استعمار دیروز در تبریز باپا شدهبود.

تظاهرات وسیع در تبریز علیه استعمار

★ هزاران نفر در میدان قیام گرد آمدندواز انقلاب شاه و مردم پشتیبانی کردند

در صفحه ٤ ستون ششم

در آذربایجان یک متر و نیم برف بارید!

ریزش مداوم برف در آذربایجان حرکت وسائط نقلیه را در جاده‌های این منطقه سخت دشوار کرده است. گزارش خبرنگاران‌ما حاکی است ارتفاع برف در پاره‌ای از مناطق آذربایجان به ۱۵۰ سانتیمتر رسیده و مشکلاتی برای‌مردم بوجود آورده‌است. همین گزارشها حاکی است سرما درهفت هائی از آذربایجان بیداد می‌کند.

ازطرفی سخنگوی وزارت راه و ترابری امروز اعلام کرد :

در حال حاضر باستثنای بقیه در صفحه ٤

تعیین اجاره بهای خانه‌های خالی تهران آغاز شد

★ ۸ تا ۱۲ درصدقیمت عادله آپارتمان یا خانه کرایه یکسال آن خواهد بود

★ تایکماه دیگر اولین قرارداد اجاره خانه از سوی شهرداریها امضاء خواهد شد

★ مالکین برای اعتراض به اجاره های تعیین شده ٤٨ ساعت فرصت اعتراض‌دارند

در صفحه ۳ ستون چهارم

اقتدار قوه قضائیه به سود عدالت اجتماعی است

صفحه ۹ امروز، به مطالب حقوقی اختصاص دارد. در این صفحه مشاور حقوقی ، به سئوالهای شما پاسخ گفته و دو بحث حقوقی اقتدار قوه قضائیه ورای هیات عمومی دیوانعالی کشور ـ دنبال شده‌است.

۱۵ سال عقب ماندگی برنامه های رادیو

خبر های مربوط به رادیو و تلویزیون رادر صفحه ۲۸ بخوانید.

زمستان عمر اتومبیل شمارا کوتاه می‌کند !

در صفحه ۱۲امروزکه‌اختصاص به مطالب مربوط به‌اتومبیل دارد توصیه متخصصان فنی رادر باره چگونگی نگهداری اتومبیل در سرمای زمستان، نرخ بعضی تعمیرات درتعمیرگاه ها. وخبرهایی از جهان اتومبیل چاپ شده است.

کالبد ورزش ما سخت آسیب دیده است !

مصاحبه‌تیمسار نادر جهانبانی، . دبیر کل سازمان ورزش‌ایران، درصفحه ۱۰

چرا هنرمندان موسیقی ایرانی ، رادیو را ترک می‌کنند ؟

در پی اعتراض سیاوش شجریان به نحوه پخش موسیقی ایرانی‌ازرادیو و اعلام کنارگیری هنرمندانی چون محمود خوانساری از رادیو باسرپرست واحد موسیقی رادیو ،در باره علت‌این‌قبیل اعتراض ها وکنارگیری ها صحبت‌کرده‌ایم. درصفحه ۲۵

نامه سرگشاده به فرشته عدالت!

مقاله دکتر محمد شاهکار درصفحه ٦

چرا دانش‌آموزان‌از ریاضیات وحشت دارند

گفت وگو بابرویز شهریاری استاد آموزش ریاضی در صفحه ۱۹

مقررات حج تغییر میکند

★ زائران می‌توانند گروهها را خود انتخاب‌کنند
★ مدینه بعد ازبرنامه حج حذف میشود
★ مدت سفر حج کاهش می‌یابد در صفحه ۳

ضوابط جدید حرکت اتومبیلها در تهران

★ در خیابانها خط مخصوص برای اتوبوسهای شهری اختصاص می‌یابد در صفحه ٤ ستون اول

به کسانی که اسکی میکردند رشك می بردم

دومین قسمت از خاطرات‌جالب‌علیاحضرت شهبانو را که برای نخستین‌بار انتشار آن در اطلاعات آغاز شد ، در صفحه ٦ امروز بخوانید

اطلاعیه‌سازمان‌سنجش آموزش کشور

درباره‌پذیرفته شدگان‌دردانشکده تکنولوژی دانشگاه آذرآبادگان

در صفحه ۲۳ و ۲٤

شرکت ملی نفت ایران

قابل توجه مصرف کنندگان نفت‌گاز حرارتی در صفحه ۲۷

سرکار خانم وکیلی‌وجناب‌آقای عبدالمجیدمجیدی

مصیبت وارده را تسلیت می‌گوئیم. ما را در غم خود شریک بدانید .

پریوش و عابدین زنگنه

جناب آقای هژبر یزدانی و بانو

در نهایت تاثر و تالم مصیبت وارده را صمیمانه‌تسلیت عرض نموده سلامتی وسعادت آن خانواده محترم را از درگاه خداوند متعال مسئلت مینماید .

خسرو محمد زاده

جناب آقای کامبیز سرتیپ‌پور

در نهایت تاثر و تاسف مصیبت وارده‌را صمیمانه‌تسلیت عرض مینماید .

خسرو محمدزاده

بانهایت تاسف فوت مرحوم آقای نصرالله زینی پدر همسر گرامی خودرابه اطلاع عموم میرساند .

مجلس تذکرآن مرحوم روز پنجشنبه ۲۹ر۱۰ر۳٦ در منزل شخصی ایشان در شهرستان گنبد جنب دادگستری برگزار میشود .

ضیاءالله احمدزادگان

سرور گرامی جناب آقای تقی‌مجیدی

بااندوه فراوان فوت پدر بزرگوار را بمجنابعالی و سایر بازماندگان صمیمانه تسلیت عرض می‌نمائیم.

کامیاب ـ روستا ـ دستمالچی ـ قاسمی ـ هاشمی ـ فتحی ـ عطارباشی ـ مسگرها ـ خسروشاهی ـ خان‌احمدی

جناب آقای مهندس صوفی سیاوش

مدیرکل محترم اداره کل صنایع و معادن آذربایجان‌غربی

انتصاب شایسته جنابعالی را بمقام مدیر کلی ازصمیم قلب تبریک میگویم . رضائیه ـ اسداله مسعودی

جناب آقای دکتر محمدحسین موسوی

انتخاب شایسته جنابعالی را به قائم‌مقامی حزب‌رستاخیز ملت ایران تبریک میگوئیم .

ابهر ـ سیدمقتدی امینی ـ قاسم عسگری ـ بابانادری ـ کرم حاجی‌لو ـ اکبر طاهروردی ـ علی طاهروردی

آگهی حراج

اداره فروش گمرکات منطقه غرب انواع مختلف کالا های متروکه موجود در گمرک جلفا را در ساعت ٤ بعد از ظهر روز های سه‌شنبه و چهارشنبه ۱۱ و ۱۲ و ۲۰و۲٦ بهمن ماه ۳٦ و ۹و۱۰و ۲۳و۲٤ اسفند ماه ۳٦ درگمرک جلفا (از طریق حراج همگانی) طبق مقررات بفروش میرساند طالبین میتوانند همه روزه برای رویت کالای فوق‌بگمرک جلفا مراجعه و پس از اطلاع‌از کمیت و کیفیت کالادرحراج شرکت نمایند .

گمرکات منطقه غرب

کارکنان شرکت صنایع الکترونیک ایران و شرکتهای وابسته

مصیبت وارده را بخانواده محترم اردلان وخانواده های وابسته بویژه جناب آقای ابوالفتح اردلان تسلیت عرض مینماید .

آ ـ ۳۹۸۲٤

جناب‌آقای تقی‌مجیدی

باکمال تاسف وتاثر مصیبت وارده را تسلیت عرض می‌نماید.

شرکت سهامی بیمه آسیا

بانک اعتبارات ایران

BANQUE ETEBARATE IRAN

یادآوری مهم‌بصاحبان سهام‌بانک‌اعتبارات ایران رجوع شود به صفحه ۳۷

دنیای ورزش شنبه‌ها منتشر میشود

ن م و ن ه

هشدار شدیداللحن شوروی به اسرائیل

بومدین گفت: شوروی ظرف چند ساعت سوریه و فلسطینی‌ها را به همه گونه سلاحها مجهز خواهد کرد

پیام مهم رهبران شوروی به یاسر عرفات

شوروی به فلسطینی‌ها وعده هرگونه کمك داده است

لیبی دوکشتی اسلحه برای فلسطینی‌ها به بندر صور فرستاد

بیروت- رویتر- یاسرعرفات رئیس سازمان آزادی بخش فلسطین دیشب پیام مهمی از رهبران شوروی دریافت کرد متن این پیام فاش نشده است. در این نامه شوروی باردیگر ازآرمان فلسطین اعلام‌پشتیبانی کرده و وعده کمک نظامی و هرگونه مساعدت داده است.

گزارش خبرگزاری فلسطینی وفاحاکی است که پیام رهبران شوروی در بیروت بوسیله الکساندر سولداتوف سفیر شوروی در لبنان به عرفات تسلیم شده است.

دیپلمات شوروی در همین فرصت مذاکراتی با رهبر سازمان آزادی بخش فلسطین انجام داد که در آن آخرین تحولات‌بحران خاورمیانه‌مورد بحث قرار گرفت.

از طرف دیگر، جبهه‌خلق برای ازادی فلسطین که یکی از گروههای افراطی فدائیان فلسطین است مصر را متهم‌کرد که‌برضدنهضت مقاومت‌فلسطین توطئه کرده وسعی دارد ملت عرب را فریب دهد.

زدوخورد

همچنین در جنوب لبنان که نزدیک مرز اسرائیل قرارگرفته است طبق اظهار مسافرانی که ازآن‌نواحی‌به بیروت‌رسیده‌اند زد و خورد های تازه‌ای بین گروههای مسلح مسیحیان راست‌گرا و فدائیان فلسطینی درگرفته است و دو طرف در این نبرد ها از توپ برضد یکدیگر استفاده می کنند، بطوریکه مسافران می گویند نیرو های دست راستی مسیحیان (که تحت رهبری حزب فالانژیست لبنان قرار دارند) سه شهر کوچک‌نزدیک مرز اسرائیل راکه بنت جبل - حیام و اب‌السالقی‌نام داردگلوله باران کرده‌اند.

فدائیان‌فلسطین بنابه گزارش همان‌منابع متقابلا باآتش توپ های سنگین، استحکامات مسیحیان دست راستی را در مرجعیون و قلیا که بترتیب در سه کیلو متری و ۷ کیلو متری مرز اسرائیل‌قرارگرفته‌اند به گلوله بسته‌اند.

رادیو فالانژیست‌ها گزارش داد که در جریان نبرد شش ساعته‌ای که از شب تا صبح ادامه داشت ۷ نفر از فدائیان فلسطینی بوسیله نیرو های مسیحی کشته و سه نفر دیگر از آنان زخمی شده‌اند.

از مسیحیان نیز دو نفردر این نبرد زخمی گردیده‌اند.

در چهار روز گذشته این سومین نبردی است که در جنوب‌لبنان‌باستفاده ازتوپخانه میان فسطینی ها و مسیحیان درگرفته است.

رادیو فالانژیستها ضمنا در یک سخن پراکنی مدعی شدکه دوکشتی باری دوشنبه گذشته مقادیری اسلحه ومهمات و دارو و کمک های پزشکی در بندر صور در جنوب لبنان به فدائیان‌فلسطین‌تحویل داده‌اند. گفته می شود محموله این کشتی‌ها را لیبی برای فلسطینی ها فرستاده است.

اگراسرائیل به‌سوریه ولبنان حمله‌کند باسخت‌ترین واکنش شوروی روبروخواهدشد

شوروی تاکید کرده است در برابر حمله نظامی اسرائیل، واکنشی نشان خواهد داد که تاکنون در دنیا هرگز نظیر نداشته است

نیکوزیا- آسوشیتدپرس- شوروی به اسرائیل هشدار دادکه اگر این کشور به‌سوریه و جنوب لبنان حمله‌کند ازطرف اتحاد شوروی چنان واکنشی نشان داده خواهد شد که تاکنون هرگز چیز بی‌نظیر آن در دنیا دیده نشده است.

شوروی از طریق آمریکا به‌اسرائیل هشداد داده است که رهبرانش خیال حمله به‌جنوب سوریه یاجنوب لبنان را ازسر بیرون کنند.

متن‌اخطار شوروی به‌رهبران اسرائیل هنوزانتشار نیافته است این اخطار که شدیداللحن‌ترین اخطار های شوروی بوده است ظاهرا دیروز هنگامی که وزیران خارجه مصر و اسرائیل با میانجیگری وزیر خارجه‌امریکا سرگرم مذاکره بودند به‌اسرائیل تسلیم شده است. منابع سیاسی معتقدند که‌رهبران شوروی پس از مذاکراتی که بومدین باآنها انجام داد، موضع سختی در برابراسرائیل درپیش گرفته‌اند ود رهر جنگ احتمالی آینده اعراب و اسرائیل شوروی به‌پشتیبانی اعراب مداخله خواهدکرد.

همچنین دولت شوروی خواسته است با این اخطار، جناح تندرو اعراب مرکب از عراق، سوریه، الجزایر، لیبی، یمن جنوبی وسازمان آزادیبخش فلسطین‌را تقویت کند و عربستان سعودی ودولتهای عربی حوزه خلیج فارس را از نزدیک شدن به‌عقاید مصر بازدارد.

منابع بیروت پیام دیشب رهبران شوروی بیاسر- عرفات را با اخطار شدیداللحن شوروی به اسرائیل مربوط می دانند و معتقدند که شوروی کشور های عربی مخالف سیاست سادات را بامدرنترین سلاح های خود تقویت خواهد کرد ودرصورت وقوع جنگ اگر احساس کندکه اعراب ضعیفترند نیرو به کمک آنها خواهد فرستاد وبه‌این ترتیب جنگ‌آینده (احتمالی) مانند جنگهای قبلکه نیروی هوائی وزرهی اسرائیل ابتکار را در دست داشته باشند نخواهد بود.

اخطار ابوایاز

در مصاحبه‌ای که روز گذشته در یکی از روزنامه های امارات قطر به‌چاپ رسیده است صلاح خلف یکی‌از رهبران برجسته نهضت مقاومت‌فلسطین اخطار کرده‌است که ارتش اسرائیل خود را آماده کرده است تا ظرف‌چند روز آینده به‌سوریه و جنوب لبنان حمله کند. صلاح‌خلف که بنام مستعارش ابو ایاز شهرت بیشتری دارد در گروه فدائیان فلسطینی الفتح بعداز یاسرعرفات دارای مهمترین مقام است. وی درمصاحبه‌اش باروزنامه قطری «العرب» گفته است‌که هدف اسرائیل از حمله قریب‌الوقوعی که‌به سوریه وجنوب لبنان تدارک دیده است خفه کردن صدای اعتراض کسانی است که در دنیای عرب به مخالفت با مذاکرات صلح یکجانبه مصر با اسرائیل برخاسته‌اند و در برابر ابتکارهای صلح انورسادات که ده ماه قبل‌باسفر رئیس جمهور مصر به اسرائیل آغاز شده است ایستادگی می کنند.

مطبوعات عربی امروز نوشته‌اند که شوروی از طریق امریکا به‌اسرائیل اخطار کرده است که باید از هر اقدامی علیه سوریه وجنوب لبنان بشدت بپرهیزد.

این روزنامه‌ها نوشته‌اند اخطار شوروی مبنی براین که هرحمله به‌سوریه وجنوب لبنان باعث واکنشی ازجانب شوروی خواهد شد که بجهان هرگز نظیر آن را ندیده است، فورا ازطرف دولت امریکا دراختیاردولت اسرائیل قرار گرفته است مطبوعات عربی همچنین نوشته‌اند که متن اخطار شوروی در جریان دیدار بومدین از مسکوکه بطور غیرمنتظره صورت گرفت تنظیم شده است.

پرزیدنت بومدین درپایان دیدار خود گفته است که هم سوریه وهم فلسطینی‌ها باتمام تجهیزات و تسلیحاتی که لازم دارند طی چند ساعت پس از تقاضای چنین‌کمکی از شوروی تجهیز خواهند شد.

زیاد باره وارد اردن شد

امان - یونایتدپرس - ژنرال محمد زیادباره رئیس جمهور سومالی امروز در تلاش جهت جلب پشتیبانی کشورهای دوست نسبت‌به جنگ سومالی با اتیوپی، با ملکحسین پادشاه اردن در امان دیدار و گفتگو می‌کند. زیادباره که به سفر های وسیع در کشورهای خاورمیانه دست زده است دیشب وارد امان شد.

از سوی دیگر رادیو موگادیشو در برنامه دیشب خود اعلام کرد که زیادباره از کشورهای دیگر نیزدیدن خواهد کرد. رادیوسومالی به کشورهائی که مورد بازدید قرار خواهد گرفت اشاره نکرد.

ناظران سیاسی می‌گویند زیادباره در گفتگوهای‌خود از ملکحسین خواستار پشتیبانی از سومالی در برابر جنگ این کشور با اتیوپی خواهد شد.

کنفرانس سران اردن، سوریه وفلسطینی‌ها

بیروت - خبرگزاری فرانسه- روزنامه «طوروی» چاپ‌بیروت گزارش داد که در آینده‌ای نزدیک یک کنفرانس عالی با شرکت سوریه، اردن و فلسطینی‌ها در دمشق تشکیل خواهد شد.

«طوروی» به نقل از یک منبع آگاه اردنی نوشته است که ملک حسین در پایان این هفته برای گفتگو با پرزیدنت حافظ اسد به دمشق خواهد رفت و باحتمال زیاد یاسر عرفات رهبرسازمان آزادیبخش فلسطین نیز در مذاکرات‌سران دو کشور شرکت خواهد کرد.

بنوشته «طوروی» پادشاه اردن شخصا باین ابتکار دست زده و میخواهد آخرین تحولات اوضاع جهان عرب‌را بارئیس جمهوری سوریه‌مورد بررسی قرار دهد.

ناوگان شوروی به‌پشتیبانی اتیوپی وارد جنگ اریتره شده‌است

رم - خبرگزاریها - رزمندگان اریتره را گلوله‌باران میکنند و شکاری بمب افکنهای شوروی با خلبانان روسی مواضع ما را درهم می‌کوبند تا مساوا همچنان در دست اتیوپی باقی بماند.

سخنگوی جبهه اریتره در رم همچنین خاطرنشان ساخت کارشناسان نظامی شوروی که‌اینک در«مساوا» هستند سربازان اتیوپی را در جنگ با ما هدایت می کنند.

این سخنگو خاطرنشان ساخت نیروهای اتیوپی با کمک‌شوروی بخش‌بازرگانی بندر «مساوا» را همچنان‌در کنترل دارند.

جدائی‌طلبان اریتره اعلام کردند ناوهای جنگی و جنگنده - بمب‌افکن‌های شوروی وارد جنگ‌اریتره شده‌اند و مساوا بندر مهم دریای سرخ را که نیروهای جدائی‌طلب می‌کوشند آنرا از تصرف اتیوپی خارج کنند بمباران می‌کنند. طبق اعلامیه‌جدائی‌طلبان ناوهای شوروی دیروز مواضع نیروهای مخالف اتیوپی‌را در مساوا گلوله‌باران‌کردند و نیروهای اتیوپی را از محاصره نجات دادند.

پارلمان ترکیه به‌دولت اجویت رای اعتماد داد

کابینه ائتلافی ترکیه برپاست بلندا جویت رهبرحزب‌جمهوری خواه خق رای اعتمادی راکه انتظار داشت از مجلس ملی ان کشور بدست آورد.

پارلمان ترکیه بادادن ۲۲۹ رای موافق در برابر ۲۱۸رای مخالف اعتماد خود را بکابینه جدید که دوهفته از تشکیل شدن آن میگذرد ابراز کرد.

کابینه‌ای که اجویت درراس آن‌قرار گرفته است از ائتلاف٤ گروه‌بوجود آمده که‌برویهم ۲۲۸ کرسی را در مجلس ملی ترکیه در اختیار دارند.

در یك جنك شدید سومالیائیها ۳ شهر را از اتیوپی پس گرفتند

امریکا ارسال اسلحه برای سومالی راتکذیب کرد

موگادیشو - سومالیائی های باختری که از طرف دولت و ارتش سومالی حمایت میشوند اعلام کردند که در یک جنگ ۳۲٤ نفراز سربازان اتیوپی را کشتندو سه‌شهر را در منطقه جنوب «بالـه» در «واگادن» آزاد کرده‌اند.

در واشنگتن وزارت خارجه آمریکا دیروز بار دیگر ادعای شوروی‌رادایر براینکه‌آمریکا مشغول‌ارسال اسلحه برای سومالی است تکذیب کرد.

سخنگوی وزارت خارجه امریکا دیروزاظهار داشت‌که دولت ایالات متحده تنها «دراصل» موافقت کرده‌است که‌سلاحهای تدافعی‌دراختیار ارتش سومالی بگذارد. وی اضافه کرد که بااینحال تاکنون اسلحه‌ای ازطرف آمریکا برای‌سومالی‌فرستاده نشده چون واشنگتن عقده دارد که ارتش سومالی در حال حاضر جنگ‌افزارکافی برای دفاع‌ازخود دراختیار دارد.

شوروی ظرف چند ساعت سوریه و فلسطینی‌ها را به همه گونه سلاحها مجهز خواهد کرد

در نخستین جلسه کمیسیون سیاسی مصر واسرائیل

وزیران خارجه امریکا و مصر خواهان تخلیه همه اراضی اعراب و ایجاد کشور فلسطین شدند

بیت‌المقدس- آسوشیتدپرس- مصر و اسرائیل دیروز مذاکرات خود را در بیت‌المقدس از سرگرفتندومحمد کامل وزیر خارجه مصر در جلسه افتتاحیه این‌مذاکرات تقاضا کرد که اسرائیل‌ارضی اشغال شده اعراب را تخلیه کند و خانه‌ای برای مردم فلسطین بوجود آید.

کامل خطاب‌به موشه‌دایان وزیر خارجه اسرائیل‌گفت: اگر قرارباشد که شماکماکان وجود واقعیت فلسطین را انکار کنید، نباید انتظار داشته باشید که صلحی در خاورمیانه برقرار شود. وی در عین حال‌گفت که برای امضاء قرارداد جداگانه با اسرائیل به‌بیت‌المقدس‌نیامده

کنفرانس وزیران خارجه مصروا سرائیل‌که سایروس- ونس وزیر خارجه‌آمریکاییز در آن شرکت دارد دریشت یک میزگرد در هتل هیلتون بیت‌المقدس برپا شده است. جلسه افتتاحیه این کنفرانس تنها ۱۷ دقیقه طول کشیدو جریان برگزاری آن بطور زنده از رادیو و تلویزیون اسرائیل پخش شد.

وزیر خارجه مصر در سخنرانی خود گفت: ما به اینجا آمده‌ایم تا درباره یک صلح عادلانه صحبت کنیم که باید اساس آن بر خروج اسرائیل از تمام‌زمین هایی قرار داشته باشد که در جنگ۱۹۶۷ درکشورهای عرب اشغال کرده است و شهر قدیمی بیت‌المقدس نیز قسمتی از این اراضی اشغال شده است.

ما در این حال حاضر شده‌ایم با یکدیگر برای رسیدن به این هدف مذاکره کنیم که راه حلی عادلانه برای مسئله فلسطین پیدا شود. مصر یکبار دیگر تاکید میکندکه خواهان استیفای حقوق اساسی مردم فلسطین است - مردمی که از ده‌ها سال پیش تاکنون مبارزه کرده‌اند تا به آوارگی خود پایان دهند و حقوق ملی خویش را مطابق بامقدس‌ترین اصولی که‌عبارت از برابری و عدالت و حق اعمال حاکمیت ملی برای‌تعیین سرنوشت یک ملت از طرف خود آن ملت است اعمال‌کند.

پس از جلسه افتتاحیه که کوتاه بود شرکت کنندگان تصمیم گرفتند که جلسه بعدی را در پشت درهای بسته و بطور محرمانه تشکیل دهند. سایروس‌ونس وزیر خارجه آمریکاکه‌یکی دیگر ازسخنرانان جلسه افتتاحیه بود از مصرو اسرائیل خواست که با یکدیگر به توافق برسند و حقوق مشروع مردم فلسطین را برسمیت بشناسند.

وزیر خارجه آمریکا گفت‌که وی به پیروی از سیاستی‌که ایالات متحده در ماه های‌اخیر آن را اعمال کرده است خواستار آن است که به فلسطینی ها اجازه داده شود تادرتعیین سرنوشت خودشان سهیم باشند.

ونس اضافه کرد که صلح آینده خاورمیانه باید براساس عادی بودن روابط اسرائیل و کشور های عرب همجوار و مضافا برمبنای شرط قبلی خروج اسرائیلی ها ازسرزمین هایی که در جنگ شش‌روزه ۱۹۶۷ در کشور های عرب اشغال کرده‌اند استوار باشد.

موشه‌دایان وزیر خارجه اسرائیل که برای هفته اول مذاکرات بیت‌المقدس ریاست کنفرانس را برعهده دارد در سخنرانی خود در جلسه افتتاحیه ابتدا سیاست جیمی کارتر رئیس جمهوری آمریکا را ستود و گفت که تلاش‌های کارتر یکی از عوامل اساسی و مهم در کوشش های‌مشترک جاری برای رسیدن به صلح‌در خاورمیانه است. دایان‌گفت که مذاکرات صلح اعراب و اسرائیل بمفهوم واقعی این کلمات اکنون برای اولین بار آغاز شده است.

وزیر خارجه اسرائیل‌اضافه کرد که مسلما فاصله‌ای که شروع مذاکرات دوجانبه‌مصر و اسرائیل در مرحله جدید را از پایان این مذاکرات و از مرحله حصول توافق ها و امضای قرارداد صلح جدا میکند فاصله‌ای بسیار طولانی است ولی مصر و اسرائیل‌در عین حال که از طولانی بودن و دشوار بودن راهی که در پیش است آگاهی دارند، در عوض احساس میکنند که در مسیر درستی به‌حرکت در آمده‌اند.

موشه‌دایان در نطق خود تاکید کرد که دولتش زیر فشار اولتیماتوم‌مذاکره‌نخواهد کرد، بلکه برای رسیدن به توافق باید در محیطی آرام‌و بدون تهدید جنگ، محاصره اقتصادی و عملیات تروریستی به مذاکره پرداخت. دایان گفت سی سال جنگ نتوانست اختلافهای موجودرا از بین‌ببرد و اکنون ما برای دسترسی‌به صلح باید حسن‌نیت و ازخود گذشتگی نشان دهیم تابتوانیم راه را برای برقراری صلح‌در منطقه هموار کنیم.

دایان ضمن تائید لزوم‌حل مسئله «فلسطینی های عرب» ساحل غربی اردن بار دیگر تاکید کرد که اسرائیل خود مختاری این سرزمین ها و مهاجرت فلسطینی ها بساحل غربی و نوارغزه را رد میکند.

به این ترتیب دایان بار دیگر مخالفت اسرائیل را با تشکیل یک دولت فلسطین در ساحل غربی اردن تاکید کرد و در باره ادعاهای اسرائیل‌در صحرای سینا گفت استقرار اسرائیلی ها در شهرك «رافیه» و فرودگاههای صحرای سینا برای سیستم دفاعی اسرائیل ضروری است.

آگاهان سیاسی‌در نخستین جلسه کمیسیون سیاسی‌اظهار داشتند در شرایط کنونی امیدی به پیشرفت مذاکرات وجود ندارد گو اینکه مصر و اسرائیل علاقه شدید خودرابه حل اختلافها و برقراری صلح در منطقه ابراز داشتند اما هیچ‌یك از دو طرف حتی یك قدم از مواضع خود عقب‌نشینی نکرده‌اند.

گرچه وزیران خارجه مصر و اسرائیل بایك برنامه مبهم وزیر فشار آمریکا پشت‌یك میز قرار گرفته‌اند، اما اختلاف ها همچنان بحال‌خودباقی است و مشکل بنظر میرسد که در شرایط کنونی‌مواضع دوکشور بیکدیگر نزدیك شود.

اینک همه به مذاکراتی‌چشم دوخته‌اند که در یک هتل‌بزرگ دراسرائیل در جریان است. این‌مذاکرات از دیروز باشرکت وزیران‌خارجه مصر واسرائیل وامریکا انجام میشود ووزیر خارجه امریکا نقش میانجی‌را دارد. عکس، نخست وزیر و وزیر خارجه اسرائیل را در جلسه مذاکره با وزیر خارجه امریکا نشان میدهد. این‌جلسه پیش از افتتاح مذاکرات سه جانبه مصر، اسرائیل وامریکا برگزارشد. عکس رادیویی

حمله‌شدیدالاهرام به‌موشه‌دایان

قاهره- خبرگزاری‌فرانسه روزنامه نیمه‌رسمی الاهرام سخنان موشه‌دایان وزیر امور خارجه اسرائیل رادر مصاحبه مطبوعاتی دیروز بشدت مورد انتقاد قرار داد و نوشته است اسرائیل با تحریف کردن حقایق نمی‌تواند انتظار برقراری یک صلح عادلانه را در خاورمیانه داشته باشد.

الاهرام اضافه میکند اسرائیلی‌ها خودراباهوشتر از دیگران میدانند و خیال می‌کنند با تحریف حقایق می‌توانند به هدفهای خود دسترسی پیدا کنند، دایان میخواهد حق را باطل و باطل را حق جلوه‌گر سازد، اما تلاش او در این راه بیهوده است.

الاهرام نوشته است رهبران اسرائیل با روشی که پیش گرفته‌اند امیدملت خود و همه‌ملت‌های جهان را به برقراری صلح ازبین میبرند امیدی که بدنبال دیدار تاریخی سادات از بیت‌المقدس در سراسر جهان و مخصوصا درافکار عمومی‌اسرائیل بوجودآمده بود.

الاهرام اظهارات دایان‌را درباره لزوم استقرار شهرک های یهودی‌نشین‌درصحرای سینا محکوم کرده و نوشته است محال است مصر حضور حتی یک سرباز و یا یک غیرنظامی اسرائیل‌را در صحرای سینا تحمل کند.

الاهرام در پایان نوشته است اسرائیل باید بداند روشی که در قبال مسئله خاورمیانه پیش گرفته است هرگز به برقراری صلح در منطقه منجر نخواهد شد.

دهها تن مخالفان سادات بازداشت شدند

قاهره - خبرگزاریها - هفته نامه «المصر» چاپ قاهره در آخرین شمارمخود خبر داد که‌در پی‌پخش اعلامیه‌ای‌برضد سادات در قاهره، دهها تن بازداشت شده‌اند.

هفته‌نامه «المصر» مینویسد در پی این بازداشتها پیس قاهره دو تبعه مصر را نیز به اتهام خیانت و جاسوسی دستگیر کرده است.

در باره این فعالیتها،توضیح بیشتری داده نشده است.

صلاح بیطار نخست وزیر سوریه میشود

دمشق - یونایتد پرس - عبدالحلیم خدام وزیر خارجه سوریه در یک مصاحبه مطبوعاتی گفت مذاکرات و تلاشها جهت ترتیب دادن ملاقات بین رهبران دو جناح عراقی و سوری حزب بعث‌در دمشق ادامه دارد.

از سوی دیگر در دمشق گفته شد با از سرگرفته شدن مناسبات حسنه میان احزاب بعث سوریه و عراق، صلاح بیطار سیاستمدار معروف‌ضدیت سیاسی خود در سوریه راازسر خواهد گرفت و احتمالا نخست وزیر سوریه خواهد شد.

به نوشته یك نشریه لبنانی

ملك‌خالد به‌کارتر پیشنهاد کرد غزه‌وغرب رودادن‌را برای احیاء فلسطین خریداری کند

ملك خالد به کارتر قول داده است اگر به تخلیه اراضی اعراب وایجاد فلسطین کمك‌کند همه نیازهای نفتی آمریکا را تامین خواهدکرد

بیروت - یونایتدپرس - یکی از نشریات خبری بیروت دیروز گزارش دادکه عربستان سعودی پیشنهاد کرده است‌که اراضی غربرود اردن ونوار غزه را از اسرائیل خریداری کند تا این نواحی به کشور آینده مردم فلسطین تبدیل گردند.

نشریه انگلیسی زبان «میدل ایست ریپورتر» که از نشریات مستقل بیروت است از قول منابع آگاه نوشته است که رهبران کشور سعودی‌پیشنهاد خریداری گردن کشوری برای فلسطینی‌ها را در مذاکراتی‌که اخیرا در جریان سفرکارتر رئیس جمهوری آمریکا به‌ریاض داشتند، مطرح کرده‌اند.

همین نشریه اضافه کرده است که بهر حال عربستان سعودی باامریکا چنان‌اختلاف نظرهای سختی برسر سیاست واشنگتن در خاورمیانه پیدا کرده است که نظیر ان قبلا هرگز در تاریخ روابط دو کشور دیده نشده است.

نشریه انگلیسی زبان لبنانی در گزارش خود گفته است‌که رهبران دولت سعودی به‌رئیس جمهوری آمریکاگوشزدکرده‌اند که حاضرند هر اندازه پول که لازم باشد خرج کنند بشرط آنکه راه‌حلی‌عادلانه برای‌مسئله فلسطین پیدا شود. عربستان سعودی - طبق این گزارش- به‌کارتر اطمینان داده است که حتی در صورتیکه لازم باشد باصرف پول اراضی اشغال شده غرب رود اردن ونوار غزه‌از اسرائیل خریداری‌گردد.

دولت سعودی از اینکارهم خودداری نخواهدکردمشروط برآنکه بتواند مطمئن شود که با اینکار مردم فلسطین حقوق غصب شده خودرابازخواهند یافت‌و از حق حاکمیت ملی برخوردار خواهند شد.

نشریه لبنانی در جای‌دیگری از گزارش خود گفته است که اطمینان داده‌اند که اگر از پیشنهاد های آنان در باره شرایط حل مسئله فلسطین و سایر مسائل خاورمیانه‌پشتیبانی کند، عربستان سعودی تولید نفت خود را تا هر اندازه‌ای که ممکن باشد افزایش خواهد داد تاتمام نیازهای نفتی آمریکا و سایر کشور های صنعتی باختری تائید کرده‌اند، نخست اینکه اسرائیل بطور کامل تمام زمین هایی راکه در جنگ شش‌روزه ۱۹۶۷ در کشور های عرب اشغال کرده‌و شرق بین‌المقدس دارند) سه شهر کوچک‌نزدیک مرز اسرائیل راکه بنت جبیل - حیام و اب‌السالقی‌نام داردگلوله باران کرده‌اند.

فدائیان‌فلسطین بنابه گزارش همان‌منابع متقابلا باآتش توپ های سنگین، استحکامات مسیحیان دست راستی را در مرجعیون و قلیا که بترتیب در سه کیلو متری و ۷ کیلو متری مرز اسرائیل‌قرارگرفته‌اند به گلوله بسته‌اند.

رادیو فالانژیست‌ها گزارش داد که در جریان نبرد شش ساعته‌ای که از شب تا صبح ادامه داشت ۷ نفر از فدائیان فلسطینی بوسیله نیرو های مسیحی کشته و سه نفر دیگر از آنان زخمی شده‌اند.

از مسیحیان نیز دو نفردر این نبرد زخمی گردیده‌اند.

در چهار روز گذشته این سومین نبردی است که در جنوب‌لبنان‌باستفاده ازتوپخانه میان فسطینی ها و مسیحیان درگرفته است.

رادیو فالانژیستها ضمنا در یک سخن پراکنی مدعی شدکه دوکشتی باری دوشنبه گذشته مقادیری اسلحه ومهمات و دارو و کمک های پزشکی در بندر صور در جنوب لبنان به فدائیان‌فلسطین‌تحویل داده‌اند. گفته می شود محموله این کشتی‌ها را لیبی برای فلسطینی ها فرستاده است.

روزنامه لبنانی اضافه کرده که ملک خالد پادشاه عربستان سعودی و سعودالفیصل وزیر خارجه این کشور صریحترین مخالفت ها را علیه اقدامات‌و سیاست سادات نشان داده‌اند ولی امیرفهد ولیعهد عربستان سعودی تاکنون نقش تعدیل کننده‌ای در واکنش های‌دولت سعودی تاکنون نقش تعدیل ایفا کرده است.

نشریه‌لبنانی از قول ولیعهد قدرتمند کشور سعودی نوشته است: خدارا شکر که سادات قبل از رفتن به اسرائیل‌باما مشورت نکرد چون دراین صورت مابافکر اومخالفت‌می‌کردیم و روابط دو کشور از این طریق‌دچار تیرگی‌میگردید. در صورتیکه ما به دشمنی با ابتکارهای سادات برمی‌خاستیم رژیم او در برابر جناح تند رو دچار تزلزل می‌گردید و احیانا سقوط می‌کرد. ولیعهد عربستان سعودی اضافه کرده است عربستان سعودی بهیچ وجه میل ندارد که مصر با ٤۰ میلیون جمعیت خود به لیبی دیگری دردنیای‌عرب‌تبدیل‌شود.

درآنسوی دیوار چین

(نوشته ستاره فرمانفرمائیان)

اصول نظری و عملی روان درمانی

(نوشته دکتر ولی‌اله اخوت)

نام دو کتاب جالب‌ازسری نشریاتی است که‌به‌قازگی‌از سوی آموزشگاه عالی خدمات اجتماعی چاپ و منتشر شده است.

علاقمندان برای تهیه کتاب های فوق‌وسایر نشریات آموزشگاه عالی خدمات اجتماعی می‌توانند به محل‌آموزشگاه: خیابان پهلوی بالاتر از میدان ونك - ایستگاه کاوسیه«تقاطع پهلوی - میرداماد» مراجعه نمایند. تلفن ۸۷- ۶۸۲۰۸۶ و ۱۸-۶۸۰۲۱۷

(برای دانشجویان تخفیف مخصوصی از طرف آموزشگاه منظور شده است).

کودکستان تجربی

مدرسه عالی شمیران

در محل جدید، کار خودرا آغاز میکند.

تعداد محدودی کودک از ۳ تا ۵ سال پذیرفته‌میشوند. برای‌نامنویسی صبحها از ۹ تا ۱۲ مراجعه فرمائید. جاده پهلوی - ایستگاه محمودیه- خیابان فرشته- شماره ٤۱ تلفن‌های ۲۹٤۶۶۵ - ۲۹۰۸۰۵

آگهی‌پذیرش دانشجوی پرستاری آموزشکده پرستاری بیمارستان مهر (فوق دیپلم)

آموزشکده پرستاری بیمارستان مهر در نیمه دوم سال تحصیلی ۳۶-۳۷ جهت دوره (فوق دیپلم) پرستاری تعدادی دانشجوی دختر طبق شرایط مندرج در صفحه ۵۷ راهنمای داوطلبان ورود به آموزش عالی میپذیرد.

از داوطلبان تقاضا میشود پس از انتشار آگهی‌سازمان سنجش و آموزش کشور در این مورد جهت ثبت نام‌بدفتر آموزشکده واقع در خیابان زرتشت مراجعه نمایند.

جناب آقای دکتر خطیبی مدیرعامل محترم شیروخورشید سرخ ایران

هر انسانی وظیفه دارد اشخاص وظیفه شناس راه‌ورد تجلیل و احترام قرار دهد، از این نظر ما را بر آن داشت از جناب آقای دکتر منوچهر مشرفی طبیب حاذق کهچندین سال است در شیرو خورشید سرخ گلپایگان روزانه‌درحدود ۲۰۰ نفربیماررابا کمال‌بردباری و انسانیت درمان می کند، قدردانی و تشکرکنیم و ازآن جناب خواستاریم وسیله تشویق نامبرده فراهم گردد، از خداوندموفقیت هرچه‌بیشتر نامبرده را در راه رضای حق خواستاریم.

کارکنان دبستان کوشش گلپایگان - حسن کرمی - حسین بیگدلی - ابوالفضل جهانگیری - جواد معتمدی- حسن رهبری - ولی‌الله آقاشاهی- باقر اشراقی- مهدی مهدوی - مهدی میرغضنفری- تقی ناصری - ابوالفضل خرمی - محمد اشراقی-محمد باقر سهرابی- محمد تاجداری - یدالله فندهاری - محمد علی ولیبک

کشتیرانی ملی آریا

قابل توجه تجار و بازرگانان محترم

ناوگان ملی بازرگانی آریاورودهفتگی کشتیهای خود را به بنادر خلیج فارس باطلاع میرساند:

۱- کشتی فینیکس سفر ۳۳۰ ورود به خرمشهر ۲۲ر۱۰ر۲۵۳۶ بارگیری از بنادر آنتورپ، بریمن، هامبورك ولندن.

۲- کشتی آریاگوهر سفر۱۲٤ ورود به خرمشهر ۲٤ر۱۰ر۲۵۳۶ سپس بندر عباس وبندر شاهپور بارگیری‌ازبنادر فوکویاما، یوکوهاما، کوبه و هیروشیما.

۳- کشتی سی تریمف سفر۱۲۳ ورودبه‌خرمشهر ۲۵ر۱۰ر۲۵۳۶ سپس بندر شاهپور بارگیری ازبنادر فوکویاما، کوبه، یوکوهاما، کیلانك وکانوسیونك.

٤- کشتی آریا امید سفر۳۲۹ ورود به بندر عباس ۲۶ر۱۰ر۲۵۳۶ سپس بنادر خرمشهر، بندر شاهپور وبوشهر بارگیری از بنادر روتردام، بریمن، هامبورك و لیورپول.

از صاحبان کالا تقاضا میشودجهت اخذ ترخیصیه با شعب کشتیرانی ملی آریا در بنادر تماس‌حاصل فرمایند.

آریاتهران - ٦- ۸۳۳۰۶۱ آریاخرمشهر - ٤۷٤۱

آریا بندرشاهپور - ۲۲۰٤۷ آریابوشهر - ۲٤۵٤ آریابندرعباس - ٤۷۱۱

مقررات سفر حج تغییر میکند

ضوابط و مقررات حج تمتع در سال آینده تغییرمی کند و براساس شرایط جدید مدت حج‌درسال۲۵۳۷ به حداکثر ۱۵ روز تقلیل میابد و بطورکلی مدینه بعد از برنامه حذف میشود و کلیه زائران از جده به مدینه می‌روند و سپس از مدینه به مکه خواهند رفت.

نحوه‌ی گروهبندی‌زائران حج در سال آینده تغییرمی کند و زائران دیگربصورت قرعه‌کشی در بین گروه‌های حج تقسیم نخواهند شد ، بلکه زائران می‌توانند به انتخاب خود گروه مورد نظر را تعیین کنند .

در سال آینده همچنین فرصت بیشتری از لحاظ ثبت نام به زائران خانه‌ی خدا داده میشود .

ایران در بین‌کلیه‌ی‌کشور های شرکت کننده در حج تمتع امسال در عربستان سعودی از لحاظ نظم و ترتیب رتبه اول را بدست آورد و حج امسال زائران ایرانی یک حج نمونه‌معرفی شد .

برای اطلاع از چگونگی برگزاری حج سال ۲۵۳۶ و نیز استفاده از تجارب به دست آمده در انجام حج تمتع سال آینده با علی فرشچی معاون نخست‌وزیر سرپرست سازمان اوقافو خزانه‌دار کل و مسئول اداری و مالی‌حزب‌رستاخیز ملت ایران به گفتگو نشستیم و آنچه که در پی می‌آید حاصل این گفتگو است :

سرپرست سازمان اوقاف در مورد علت موفقیت حج سال جاری گفت : باوجود آنکه زمانیکه من عهده‌دار سرپرستی سازمان اوقاف شدم دوسوم کار های مربوط به حج تمتع انجام شده بودولی‌بخاطرهمکاری بین سازمان اوقاف و کلیه واحدهایی که در امر حج به این سازمان کمک می‌کنند مانند سازمان های انتظامی ، شیرو خورشید سرخ ایران، وزارت‌بهداری و بهزیستی ، هواپیمایی ملی و هواپیمایی‌کشوری‌و بانک ملی ایران ، درمراسم حج امسال به تصدیق مقامات عربستان سعودی ایران در بین کلیه‌ی کشور های شرکت کننده از لحاظ نظم و ترتیب رتبه اول را بدست آورد .

امسال برای اولین بار با کنترلی که صورت گرفت هیچ زائری مفقود نشد و همچنین با مراقبت‌های‌شدید بهداشتی و اعزام پزشک با هر گروه‌از زائران ازمیزان مرگ‌ومیر زائران به نحو محسوسی کاسته شد ، بطوریکه ازبین ۲۰ هزارنفر شرکت کنندگان فقط ۸نفر به خاطر انفارکتوس درگذشتند.

مشکلات امسال

در حج امسال همچنین تجربه دیگر سازمان اوقاف اضافه کردن دو فرودگاه دیگر در مشهد و تبریز به محل‌های اعزام زائران بود که از ترافیک و رفت‌وآمد زائران در فرودگاه مهرآباد تهران به نحو محسوسی کاست .

سرپرست سازمان اوقاف درمورد تجارب بدست‌آمده در حج امسال گفت :

مشکلاتی در انجام‌مراسم حج امسال به چشم‌میخورد که یک قسمت آن مربوط به سازمان اوقاف بود که دستور مرتفع کردن آنها داده شد ، قسمت دیگر این مشکلات مربوط به عربستان سعودی بود از قبیل مشکل ترافیک،مسکن و مشکلاتی که از تراکم میلیونها زائر بوجود می‌آید که این مشکلات باید بتدریج رفع شود .

علی فرشچی

در حج امسال همچنین ۲۲ مدیر گروه حج بخاطر تخلف از کار برکنار شدند برخی از این عده برای همیشه از مدیریت گروه محروم شده‌اند و عده‌ای‌نیز از یک تا ۳ سال ازمدیریت گروه برکنار هستند .

در مورد ناظران متخلف نیز تصمیمات لازم گرفته‌شد و موارد تخلف در پرونده استخدامی آنان منعکس گردیده است .

علی فرشچی در مورد برنامه‌های آینده حج گفت: در سال آینده‌مدت‌حج‌کاهش می‌یابد و این مدت به حداکثر ۱۵ روز تقلیل خواهد یافت ، بدین معنی که مدینه بعد از برنامه‌ی حج حذف میشود و کلیه زائران از جده به مدینه رفته و پس از زیارت در این شهر به مکه می‌روندو سپس برای مراجعت به کشور به جده بازمی‌گردند و بدین ترتیب درآینده همه با یک روش به حج می‌روند .

همچنین در انجام معاینات پزشکی زائران دقت بیشتری بعمل خواهد آمد تابه هیچ عنوان‌زائرانی که سابقه ناراحتی قلبی و یا ناراحتی های دیگری دارند ، نتوانند به حج بروند زیرا امکان دارد که جان آنها بخطر بیافتد .

برای ثبت نام زائران نیز فرصت بیشتری در نظر گرفته میشود و قرعه‌کشی زائران نیز درادارات‌اوقاف استانها با حضورنمایندگان اعزامی از سوی سرپرست سازمان اوقاف و سایر دستگاه‌های دولتی ذیربط صورت می‌گیرد .

همچنین در سال آینده ترتیبی داده می‌شود که زائران بدون‌انجام‌قرعه‌کشی بتوانند گروه‌های خود را تعیین کنند .

سرپرست سازمان اوقاف در مورد نحوه‌ی زیارت عمره نوروزی نیز گفت :

عمره نوروزی‌محدودیت زائر نداردو هزینه آن نیز آزاد است ولی‌مدیرگروهی که مبلغی را به عنوان هزینه تعیین می‌کند باید در سازمان اوقاف تعهدبسپارد که معادل هزینه دریافتی ، برای زائران امکانات‌رفاهی فراهم می‌کند و در غیر اینصورت به عنوان مدیر گروه متخلف از کار برکنار خواهد شد .

والاحضرت ولیعهد بتهران بازگشتند

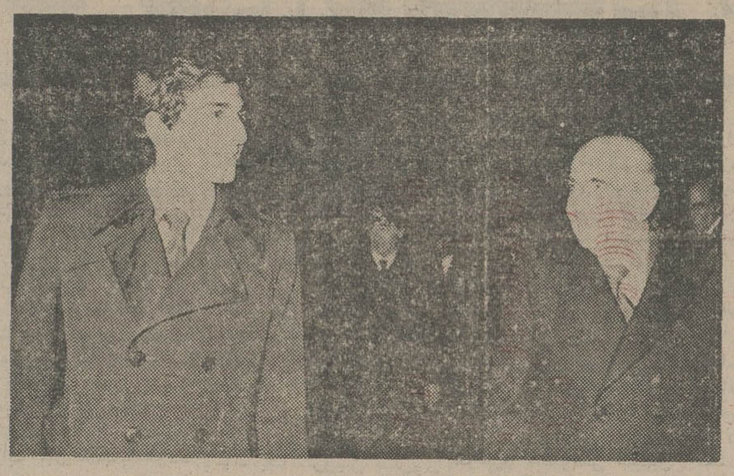

سفر دو هفته‌ای والاحضرت همایون‌ولایتعهد به‌سه‌کشور تایلند ، استرالیا و نیوزلند دیشب پایان یافت و معظم‌له در ساعت ۲۱ دیشب به‌وطن بازگشتند .

والاحضرت همایون‌ولایتعهد در فرودگاه مهرآباد ازطرف امیر عباس هویدا‌وزیردربار شاهنشاهی،امیراصلان‌افشار رئیس کل تشریفات‌شاهنشاهی تیمسار بدره‌ای فرمانده گارد شاهنشاهی ، امیر بختیار قائم‌مقام رئیس کل تشریفات شاهنشاهی و چندتن دیگراز مقامات مملکتی‌مورد استقبال قرار گرفتند .

والاحضرت همایون‌ولایتعهد ساعت ۹ر۳۰ بامداد به وقت محلی نیوزلند را بقصد ایران ترک فرمودند و در فرودگاه اکلند از طرف نخست وزیر نیوزلند و مقامات زالاند نو بدرقه شدند والاحضرت همایون ولایتعهد به دعوت والاحضرت ولیعهد تایلند فرماندار کل استرالیا و فرماندار کل نیوزلند به این سه کشور مسافرت کرده بودند .

طرح جلوگیری از «بد فروشی» موادمصرفی تهیه‌شد

بمنظور جلوگیری از کم فروشی و گرانفروشی به موجب لایحه‌ای که تهیه و برای تصویب تقدیم‌مجلسین می‌شود کلیه کالا های مصرفی بصورت بسته بندی با برچسب‌حاوی‌مشخصات، وزن ، ترکیبات و مواد متشکله در اختیار مصرف کنندگان گذاشته خواهد شد .

بنا برتشخیص‌کارشناسان در مرحله اول ۶۰ قلم از کالاهای اجباری‌و تشویقی مشمول این طرح می‌شوند و خریداران در موقع‌خرید این قبیل کالاها می‌توانند برچسب‌های مورد بحث را ملاحظه و از کم و کیف کالای مورد نیاز خودمطلع شوند . این قبیل کالاها دائما از طرف ماموران اتاق اصناف پایتخت کنترل میشود و چنانچه فرآورده ها با استاندارد های‌تعیین شده‌ای که روی برچسب اطلاعاتی مخصوص آن‌کالا نوشته شده است منطبق نباشد تولید کننده آن تحت تعقیب قانونی قرار خواهد گرفت .

ضمنا پیش‌بینی شده‌است که درآینده این‌طرح‌درمورد سایر کالاها هم به مورد اجرا گذاشته شود و کلیه کالاهای مصرفی به هنگام عرضه ، برچسب های اطلاعاتی همراه داشته باشند . برچسب های اطلاعاتی حاوی‌مقدارخالص کالا ، مواد متشکله‌و نحوه مصرف ، مدت نگهداری و سایر اطلاعات دیگر است که بر روی محصولات بسته بندی شده الصاق خواهد شد و بدین ترتیب کلیه کالاهای مصرفی‌تحت نظارت و کنترل دقیق قرار خواهد گرفت و متخلفان و کم فروشان بشدت تحت تعقیب و بیگرد قانونی قرار خواهند گرفت .

با اجرای این طرح مصرف کنندگان در موقع خرید بغیر از آگاهی از قیمت واقعی از وزن و مواد متشکله و ترکیبات کالای خریداری شده نیز آگاه میشوند .

فروش زمستانی با قیمت استثنائی تا ۱۵ اسفند

انواع دامپر

تحویل فوری

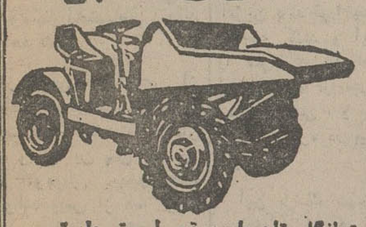

ساخت انگلستان با موتور لیستر یاپیتر

۱/۵-۲-۲/۵ تن- هیدرولیکی و مکانیکی

شرکت تولیما. خیابان آیزنهاور مقابل وزارت کار شماره ۴۳۲ تلفن ۹۵۷۴۰۹- ۹۵۶۸۶۰- ۹۵۹۲۴۴- ۹۵۴۴۶۰

برای سال ۲۵۳۷

بودجه‌خرید اتومبیل دولتی حذف شد

ادارات دولتی تهران طبق ضوابطی از خرید اتومبیل در سال آینده منع شدند و تمام اعتباراتی که باین منظور برای تدوین بودجه سال ۲۵۳۷ کل کشور از سوی وزارتخانه ها درخواست شده بود حذف گردید .

مطابق این ضوابط وزارتخانه‌ها ، سازمان ها و موسسات دولتی درسال جاری نیز باید حتی‌الامکان از محل فروش‌اتومبیل‌های فرسوده ، اعتبار خرید اتومبیل را تامین کنند .

بعلاوه در بودجه سال آینده ، هیچ‌یک از سازمان های دولتی نباید اعتبارات مربوط به هزینه اقلام مصرفی خود را نسبت به امسال افزایش دهند، بلکه موظفند هزینه‌های تلفن ، آب وبرق ، اجاره و سایر هزینه‌های مشابه‌رادرحدود اعتبارات سال جاری نگاه دارند ، و از افزایش این نوع هزینه‌ها خودداری کنند .

تدوین لایحه بودجه سال ۲۵۳۷ کل کشور از چند ماه پیش توسط کارشناسان بودجه در سازمان برنامه شروع شده و هم‌اکنون نیز ادامه دارد .

در بررسی هزینه وزارتخانه ها و بطور کلی تمام موسسات وسازمانهائی که هزینه و درآمد آن ها در بودجه کل کشورمنظور میگردد ، اعتبارات جاری سازمان‌های دولتی درسال آینده مورد توجه و تاکید خاص قرار گرفته تا در این اعتبارات صرفه جوئی لازم بعمل آید .

بهمین جهت تقلیل‌اعتبارات جاری سازمان‌های دولتی یکی از هدفهای تنظیم بودجه سال ۲۵۳۷ کل کشور محسوب میشود .

تعیین اجاره بهای خانه‌های خالی تهران آغاز شد

اجرای برنامه ارزشیابی خانه‌ها و آپارتمان های خالی تهران به منظور تعیین اجاره بهای آنهااز سوی ماموران شهرداری های نواحی دوازده‌گانه پایتخت آغاز شد .

بموجب این برنامه که باید اجرای آن تا اواخر بهمن ماه ، یعنی کمتر از یک ماه دیگر ، به پایان برسد ، ارزیابان شهرداری با مراجعه به واحد های مسکونی خالی که از پیش شناسایی شده است و یا درآینده شناسائی خواهد شد و با در نظر گرفتن‌این که آپارتمان یا خانه درکدام منطقه از پایتخت قرارگرفته است مبلغ اجاره بها را تعیین خواهند کرد .

قیمت را محاسبه کرده و بر مبنای آن اجاره بهای خانه‌ها و آپارتمانهای‌خالی بموجب آئین‌نامه اجرائی قانون اجاره و تکمیل‌خانه های خالی‌و نیمه تمام‌معادل ۸ تا ۱۲ درصد بهای آن برای یکسال‌است. ماموران در ارزیابی خود قیمت‌زمین را براساس قیمت عادله (منطقه‌ای) محاسبه‌و هزینه های اعیانی و تاسیسات را بر آن می‌افزایند سپس ۸تا ۱۲ درصد رقم حاصل رابه عنوان اجاره یکسال آن تعیین می‌کنند .

یکی از مقام‌های مطلع در شهرداری پایتخت‌امروز به اطلاعات‌گفت :شهرداری های نواحی از متقاضیان اجاره خانه‌های خالی در تهران که فرم‌های‌مخصوص را پر کرده و به شهرداری ها سپرده‌اند برحسب شماره‌ای که برایشان صادر شده است ، بتدریج دعوت میکنند ، تا برای مذاکره در زمینه اجاره خانه مورد نظر خود به شهرداری مراجعه کنند .

این دعوت به صورت کتبی ، از مالکان واحدهای مسکونی نیز بعمل می‌آید، تا آنها نیز با مراجعه به شهرداری در زمینه رد یا قبول شرایط و اجاره بهای مورد نظر شهرداری و مستاجر نظریات خودرا بیان کنند ، طبق قانون چنانچه مالکی ظرف ۴۸ ساعت از مراجعه به شهرداری و اخذ تصمیم نهایی سرباز زند،شهرداری موظف است ملکرادرغیاب او و بتوسط نماینده‌خود در یکی از محاضر رسمی به مستاجر اجاره دهد .

در این شرایط با آنکه حق مالکیت از صاحب‌ملک سلب نمیشود ، معهذا حق هرگونه اعتراض بعدی در زمینه مبلغ اجره بها وغیره از او سلب خواهد شد .

مستاجر موظف است هر ماه اجاره بهای تعیین شده را به حساب بانکی که از سوی شهرداری تعیین خواهد شد واریز کند .

شهرداری نیز بنوبه خود عوارض مربوط به‌نوسازی و مالیات و نظایر آنرا از مال‌الاجاره کسرکرده‌ومابقی را به‌صاحب‌خانه‌پرداخت می کند .

به گفته مقام‌های‌شهرداری طبق طبقه‌بندی که ازمناطق مختلف شهر تهران به عمل آمده است ، اجاره بهای مستغلات در پایتخت به هفت نوع تقسیم خواهد شد . به موجب پیش بینی آگاهان : از آنجا که‌قیمت عادله (منطقه‌ای) ملاک سنجش ماموران شهرداری در قیمت‌گذاری خانه ها قرار دارد نه‌قیمت های معاملاتی روز که برحسب بالا و پائین رفتن قیمت‌زمین و بهای هر مترمربع زیربنا دائما بطور تصاعدی‌درحال افزایش است ، از این‌پس قیمت اجاره خانه ها و مستغلات بطورکلی از ثبات بیشتری برخوردار خواهد شد .

همین آگاهان معتقدند : با تعیین قیمت خانه و آپارتمان از جانب‌شهرداری ها میتوان یقین داشت که ظرف یکی دو ماه آینده اجاره بها در تهران بازهم کاهش می‌یابد و این موضوع به طبع روی‌قیمت خانه‌های فروشی و زمین نیز اثر قابل توجهی‌خواهد گذاشت .

درمحافل ومجالس

اینهم صف پیراشکی و برش

امسال، اسکی بازها ، بخصوص اسکی‌باز های آمریکایی ، در پیست دیزین ، باپرش وپیراشکی روسی پذیرائی می‌شوند !

بانیان این‌کار خیر ، دوبرادر اسکی‌باز ایرانی‌الاصل مهاجر هستند که روزگاری قهرمان اسکی استقامت لنینگراد بودند : «استلاتیسلاو» برادر بزرگتر ـ که حالا ۵۸ سال دارد ـ به‌همراه برادرش «بوریس» از چهل سال پیش‌که از آذربایجان شوروی به‌سرزمین اصلی خود‌ایران ـ بازگشتند ورزش اسکی راباخود به‌ارمغان آوردند و در حقیقت‌الفبای این ورزش مفرح زمستانی رادر فرهنگ ورزش رقم‌زدند . جالب‌اینکه برادران «فیاپر» درهمان سال ها کلمه «اسکی» بگوشها ناآشنا بود ، باوسایل ابتدائی شروع به ساختن لوازم اسکی کردند وبه بسیاری از شخصیت ها ومقامات مملکتی اسکی آموختند .

امسال ،این‌دوبرادر ، باشرکت یک خانم روسی‌الاصل بنام «ایرماکالاکتورکی» یک کیوسک «پرش وپیراشکی» در دیزین روبراه کردند که اسکی بازها ، و جماعت کلاه و دستکش و لباس اسکی به‌تن ... برای خوردن آن سرو دست می‌شکنند .

محفل‌نویس کمجمعه پیش، به‌اصرار اهل‌بیت ، مثل بیشتر خلایق اسکی روفقط برای خالی نبودن عریضه به «دیزین» رفته‌بود وقتی صف طویل دمکیوسک «پرش و پیراشکی» رادید کلی خوشحال شدکه بالاخره دم گرفتن و بصف شدن و انتظار «مواد غذائی» کشیدن به پیست ها هم راه‌پیدا کرده است وجای خالی صف «پرش وپیراشکی»، در میان صف های طویل «نان» و گوشت و اتوبوس و سبزی ومیوه وشیر و تخم‌مرغ ووو پرشد !

هیجان روزنامه‌نویسی بیشتر است یا عمل جراحی قلب باز!

محفل نویس دیروز ، بی انکه عارضه قلبی داشته باشد، نصف روزش رادربنیاد قلب ملکه پهلوی» گذرانید و ناهار را باچند تن از جراحان قلب باز و پزشکان این بنیاد صرف کرد. محفل نویس که برای تجدید دیدار یک مطبوعاتی قدیمی (دکتر مطلق) که حالا از جراحان معروف قلب باز است باین مرکز بزرگ قلب خاورمیانه رفته بود توفیقی نصیبش شد تابا گروهی‌از انبوه پزشکان ایرانی تحصیلکرده آمریکا واروپا که این بنیاد را اداره می کنند آشنا شود. خوشحالی محفل نویس وقتی بیشتر شد که اطلاع حاصل کرد که محصول کارسالانه شش جراح قلب باز این بنیاد، بیش از یکهزار عمل جراحی است که جدا چنین کارنامه‌ای برای یک بنیاددرسطح جهانی مقبول و تحسین انگیز است وگذشته از این تازه‌ترین نشریات و تحقیقات ومجله های «قلب» جهان بایست هوائی از مراکز بزرگ قلب اروپا و آمریکا به تهران آورده می شود ودر اختیار پزشکان قرار می گیرد.

در جمع پزشکان وقتی مسیر صحبت مقایسه هیجان ولذت بخشی در حرفه پزشکی و روزنامه نویسی را ایجاب کرد، دکتر مطلق، که در زمان دانشجوئی خبرنگار ومترجم مطبوعات بود ـ به همکاران جراح خود گفت با آنکه تقریبا هر روز یک عمل جراحی قلب باز می کنم و شما بهتر می دانید که‌عمل‌جراحی چه لذت و هیجانی برای جراح دارد. باوجود این، طی سالهاخبرنگاری وروزنامه نویسی‌هیجان ولذتی از داشتن یک خبر اختصاصی بردام که هنوز هم از تاثر آن‌برکنارنیستم ومنصفانه می‌گویم‌که دردنیا هیجان کار روزنامه‌نگاری بیشتر از هیجان کار جراحی است...

راه تازه اعلام انتصابات و کسب‌خبر!

محفل نویس هم مثل اکثر روزنامه خوانها ازمشتری های پروپاقرص آگهی های تبریک و ترحیم است . چون اغلب از «تبریکات خالصانه» به‌گو های حرفه‌ای ازمنصب گرفتن مقامات آگاه می‌شود ویابه مصیبت‌وارده به دوستان و آشنایان پی می برد . . .

محفل نویس ، این روزها، از ستون تبریک های روزنامه به تغییرات وسیعی در سطح روسای آموزش و پرورش مناطق مختلف تهران پی برده است ولی هرچه منتظر شد تاخبر این انتصابات ، رسما اعلام شود خبری نشد که نشد . . . تابالاخره دل به دریا زد و تصمیم گرفت وکالتازسوی سخنگوی‌وزارت آموزش و پرورش و نیابتا از طرف همکار خبرنگارش در وزارت آموزش و پرورش این انتصابات را اعلام کند:

از آگهی های تبریک چنین بر می آید که «نایب رئیس شورای آموزش و پرورش پایتخت» بریاست منطقه پنج و رئیس منطقه پنج بریاست ناحیه یک و رئیس منطقه۹ بسمت رئیس منطقه ۱۷ منصوب شده‌اند.آگهی های تبریکات‌همچنین نشان می دهد که چند فرهنگی دیگر بریاست مناطق ۳ و ۱۱ و ۱۰ وشمیران منصوب شده‌اند.

محفل‌نویس‌که دراین‌آگهی‌هااسمی‌ازرئیس‌جدیدمنطقه۱۵(شهر آرا) ندیده است عقیده دارد که اگر چه رئیس این منطقه تغییر یافته ولی هنوز جانشینی برایش انتخاب نشده است. ناگفته نماند که رئیس این منطقه ظرف ۱۴ماه گذشته چهار بار تغییر کرده است.

تزایش ظرفیت سردخانه‌های کشور

ظرفیت سردخانه های کشور تا اخر سال جاری بمرز ۴۰۰ هزار تن خواهد رسید . براساس طرحی که بمورد اجرا گذاشته شده تا آخر برنامه ششم‌عمرانی (۵ سال آینده) ظرفیت سردخانه‌های کشور اعم از سرد خانه های بخش خصوصی و بخش دولتی تا یک میلیون تن افزایش خواهد یافت .

شرکت گسترش خدمات بازرگانی ظرف دو سال گذشته براساس سرانه «۲۵ کیلو» با احداث یک میلیون تن سردخانه تاآخر برنامه ششم موافقت‌کرده‌است.

به متقاضیانی که برای سردخانه با این شرکت توافق کرده‌اند تا ۶۰درصد هزینه احداث از سوی‌بانک توسعه کشاورزی و بانک اعتبارات صنعتی‌و امپرداخت میشود .

همچنین شرکت گسترش خدمات بازرگانی به منظور تشویق بخش خصوصی به ایجاد سردخانه ،براساس برنامه‌ای که این شرکت تنظیم و بمورداجرا گذاشته است ، حداقل ۵ سال سردخانه‌های جدیدرااجاره میکند .

امروز گفته شد: تاکنون ۱۵۰ هزار تن از سردخانه هائی که این شرکت برای ایجاد آنها با بخش خصوصی توافق کرده‌است مورد بهره‌برداری قرار گرفته و احتمالا تا آخر اسفند آینده حدود ۱۰۰ هزار تن دیگر آماده بهره‌برداری خواهد شد .

شماره ۳۶ر۴ر۶۰۰ ۱۷ر۱۰ر۲۵۳۶

آگهی احضار هاشم نراقی

بدینوسیله به آقای هاشم نراقی مدیرعامل ورئیس هیئت مدیره سابق‌شرکت کشت‌وصنعت ایران و آمریکا که‌محل اقامت‌خودرا تهران‌خیابان فریمان شماره ۱۵بین تخت‌جمشید و بزرگمهر بالاتراز میدان کاخ در امتداد خیابان سهیل‌تعیین نموده و در محل مذکور شناخته نشده است‌ابلاغ می گرددکه‌به اتهام کلاهبرداری در شعبه۴تحقیق دادسرای تهران به کلاسه پرونده ۴ـ۳۶ر۶۰۰ تحت پیگرد میباشد . لذا مقتضی است پس از انتشار آگهی در سه نوبت جهت‌پیگرد خودرابه این شعبه معرفی نماید.

دادیار شعبه ۴ تحقیق دادسرای تهران

نرسی-فایبرگلاس

انواع مبلمان ـ میز و صندلی مخصوص سلف سرویسها، سالن های سینما واستادیوم ها

خیابان آریامهر ـ پلاک ۱۳۷ تلفن ۶۵۳۳۱۵ و ۶۵۳۶۷۷

برای سفربه خارج ازکشور فقط به‌گذرنامه و دفترچه حساب درگردش

بانک صادرات ایران

احتیاج دارید

شما میتوانید درلوس آنجلس ـ نیویورک ـ لندن ـ پاریس ـ هامبورگ ـ فرانکفورت ـ قاهره ـ بیروت ـ بحرین ـ قطر ـ امارات عربی متحده و مسقط (عمان) و همچنین درسه هزارشعبه بانک در سراسرکشور از حساب خود باندازه نیازتان پول بگیرید و یا به حساب خود پول بریزید.

برای اطلاع از خدمات بانکی وافتتاح حساب کلیه شعب بانک دراختیارشماست.

همیشه و همه جا با حساب درگردش بانک صادرات ایران

تغییر مقررات حرکت اتومبیلها در تهران

رئوس برنامه اجرائی طرح جامع بهبود ترافیک پایتخت که هفته گذشته در انجمن‌شهر مورد بررسی قرار گرفت اعلام شد. باجرای این طرح مقررات حرکت اتومبیل‌ها در تمامی معابر پایتخت دچار دگرگونی اساسی خواهد شد و بسیاری از خیابانها یکطرفه اعلام میشود.

تیمسار سرتیپ شهرستانی رئیس راهنمائی و رانندگی در یک گفتگوی اختصاصی با اطلاعات، پس از اعلام مطالب فوق گفت:

بعلت تراکم اتومبیل در خیابانها و تنگی معابر پایتخت یکطرفه کردن حرکت وسائط نقلیه کمک موثری به سرعت بخشیدن به حرکت اتومبیل‌ها می‌کند، و لذا بررسی برای تغییر مقررات حرکت در خیابان‌های شمالی تهران آغاز شده است و اجرای مقررات تازه دراین نواحی قریب‌الوقوع است. پس از آن مشابه همین مقررات در نقاط شرقی – غربی و جنوبی تهران به اجرا گذاشته خواهد شد.

نیز بموازات این برنامه قرار است که حدود ۴۰۰ اتوبوس جدید برای حمل مسافر در خیابانهای تهران بکار گرفته شود و برای اینکه بتوان ترتیبی داد تا اتوبوسها با سرعت بیشتری مسافر جابه‌جا کنند در حاشیه اغلب خیابانها یک خط منحصرا به حرکت اتوبوسها اختصاص داده خواهد شد.

از طرفی جلوگیری از حرکت اتومبیلهائی که نمره موقت دارند بشدت آغاز شده و از این پس صاحب هیچ اتومبیلی بیچوجه نمیتواند بیش از ده روز با شماره موقت در سطح شهر حرکت کند.

جلوگیری مداوم از کار اتومبیل های شخصی مسافربر و توقیف وسائط نقلیه دود زا در پایتخت از موارد دیگری است که رئیس راهنمائی و رانندگی تهران بر آن تاکید کرده است و این اقدامها راعامل مهمی در بهبود وضع ترافیک تهران می‌داند.

رئیس راهنمایی و رانندگی در مورد سرویس حمل و نقل دانش‌آموزان و کارمندان گفت: این طرح مراحل نهایی خود را طی میکند و اجرای آن قطعی خواهد بود.

دایر شدن سرویس حمل و نقل دانش آموزان باعث خواهد شد کلیه دانش‌آموزان و کارمندان بدون استفاده از اتومبیل شخصی با یک سرویس کامل عمومی به محل کار یا تحصیل خود بروند و این امر از تعداد اتومبیل های شخصی تک سرنشین که آفت ترافیک تهران شده است خواهد کاست.

وی در مورد جرائم معوقه و زمان بخشودگی این جرائم گفت: براهنمائی و رانندگی اینکبه‌کامپیوتری مجهز شده که میتواند در اسرع وقت و بلافاصله تکلیف پرونده هر اتومبیل را روشن کند و میزان جرائم راننده آنرا مشخص کرده و به اطلاع برساند. لذا برای گرفتن مفاصا حساب تخلفات رانندگی هیچ معطلی وجودنخواهد داشت و از طرفی هزاران پرونده مربوط بموسائط نقلیه که برگ های جریمه دو سال قبل در آنها بوده از گردونه خارج و طبق مقررات جریمه‌آنهابخشوده شد

همچنین تصمیماتی اتخاذشده تا بابهره‌برداری‌از یک سالن جدید امتحان رانندگی از اول اسفند ماه نوبت شرکت در امتحانات رانندگی به دو ماه تقلیل یابد

در حال حاضر نوبت اولیه شرکت در امتحانات رانندگی یک ماه و نوبت های بعدی ۳ ماه است.

رئیس راهنمائی و رانندگی در خاتمه گفت: ایجاد یک سرویس حمل و نقل عمومی مجهز وسریع برای کارمندان و دانش‌آموزان، یکطرفه کردن تمامی خیابانهای پایتخت پس از بررسیهای لازم، حذف تقاطع‌ها با ایجاد پل‌های هوائی، جلوگیری از حرکت اتومبیل های شخصی مسافربر واتومبیل های دودزا و فرسوده، منطقه‌ای کردن امور اداری در تمام قسمت‌های مملکتی، دادن آموزش کافی به رانندگان وسائط نقلیه عمومی‌و خصوصی، تجهیز اتوبوسرانی و تاکسیرانی تهران، تغییر ساعت کار سازمان‌های گوناگون، از تمرکز درآوردن ناحیه مرکزی تهران، ایجادبزرگ راههای شرقی و غربی‌در تهران واحداث راه های کمربندی در اطراف‌پایتخت می‌تواند گره‌گشای کامل ترافیک پایتخت باشد.

اجرای قسمتی از این برنامه‌ها که اینک آغازشده صبحها تهران را ازدرگیری طولانی با ترافیک رهایی بخشیده است.

نخست‌وزیر دربرنامه ارتباط مستقیم شرکت میکند

بعد از آنکه یک برنامه ارتباط مستقیم بعلت عدم شرکت مسئولین مملکتی در آن بحالت تعطیل درآمد، اینک این برنامه بااستقبال مسئولین ارشدمملکتی‌مواجه شده است و گروهی از بلندپایگان موافقت خود را برای حضور در برنامه ارتباط مستقیم اعلام‌کرده‌اند. علاوه بر آقایان دکتر شیخ‌الاسلامزاده وزیر بهداری وبهزیستی، دکتر معتمدی وزیر پست‌وتلگراف و تلفن، دکتر گنجی وزیر آموزش و پرورش، آقای دکتر جمشید آموزگار نخست‌وزیر نیزموافقت‌خود را برای شرکت در برنامه ارتباط مستقیم اعلام کرده است.

گفتنی است که در برنامه هفته پیش ارتباط مستقیم بیش از ۱۲ هزار نفر از مردم بخش یک تهران در مقابل واحد سیارتلویزیون ۲ گردآمده‌بودند ومشکلات خودرا بامقام شرکت کننده در برنامه مطرح ساختند.

در برنامه روز جمعه این هفته ۳۰ دیماه وزیربهداری و بهزیستی شرکت خواهد کرد.

محمود طاهری تهیه‌کننده و مجری وناصر برهان‌آزاد مدیر برنامه ارتباط مستقیم هستند.

خبرهای کوتاه

علیاحضرت شهبانو وارد واشنگتن شدند

عصر دیروز بوقت محلی واشینگتن علیاحضرت‌شهبانو با هواپیمای اختصاصی از مینوسوتا به فرودگاه‌نظامی اندرز در نزدیکی شهر واشینگتن تشریف‌فرماشدند.

دراین فرودگاه آقای دوبل رئیس کل تشریفات امریکا – آقای سیدنی‌سوبر معاون وزارت امور خارجه امریکا در امور خاورمیانه– سرلشکر استار فرمانده پایگاه هوائی‌اندرز و اعضای سفارت شاهنشاهی ازموکب مبارک علیاحضرت استقبال کردند.

علیاحضرت شهبانو پس از انجام مراسم استقبال باا‌تومبیل به محل اقامتشان درسفارت شاهنشاهی‌عزیمت فرمودند.

آمادگی بازار مشترک برای واردات کالا های صنعتی ایران

بازار مشترک آمادگی خودرا برای واردات کالا های صنعتی ایران با اعزام گروهی از کارشناسان‌طراز اول خود به کشورمان اعلام کرد.

امروز اعلام شد هیاتی از کارشناسان بازارمشترک اروپا به تهران آمده و از امروز گفتگوهای آنان با مقامات و کارشناسان‌وزارت امور اقتصادی و دارائی آغاز شده است.

این هیات در مذاکرات خود مسایل فنی نظریات ایران و بازار مشترک‌اروپا را بررسی میکند. این بررسی‌ها چهار روز بطول می‌انجامد و هفته آینده هیات بازار مشترک، تهران را ترک خواهد گفت.

کاهش نرخ ارزهای اروپائی

امروز بانک مرکزی ایران نرخ ارزهای اروپائی راکاهش داد. بدنبال این کاهش قیمت لیره انگلیس ۷۰ دینار، مارک آلمان ۱۵ دینار، فرانک سویس ۳۰ دینار، فرانک فرانسه و فلورن هلند و کورن سوئدو کورن دانمارک هر یک ده دینار، یکصد فرانک‌بلژیک یکریال، یکصد لیر ایتالیاو شلینگ اتریش هر کدام ۵ دینار وین ژاپن ۱۵ دینار در بانکهای کشور کاهش یافت. کاهش نرخ ارزهای اروپائی در پی استحکام دلار در بازارهای جهان صورت گرفته است.

دوره فوق دیپلم علوم آزمایشگاهی ضمن خدمت

متصدیان آزمایشگاه های مدارس راهنمائی تحصیلی‌و دبیرستان ها که حداقل یک سال سابقه خدمت داشته‌باشند میتوانند‌دوره فوق دیپلم علوم ازمایشگاهی رادر ضمن‌خدمت بگذرانند.

داوطلبان باید دارای دیپلم کامل متوسطه در یکی ازرشته های طبیعی، ریاضی شیمی صنعتی و یا رنگرزی و نساجی باشند

بازگشت

محسن پزشکپور نماینده خرمشهر ورئیس کمیسیون عرایض مجلس شورایملی که حدود یکماه و نیم در خارج از کشور مشغول معالجه‌بود بتهران بازگشت.

گفتگوی والاحضرت شاهپور عبدالرضا با امیر بحرین

والاحضرت شاهپور عبدالرضا پهلوی که سرگرم بازدید از کشور بحرین می‌باشند دیشب در ضیافت شامی که ازطرف والاحضرت شیخ عیسی بن سلمان آل‌خلیفه امیر دولت بحرین به افتخارشان درکاخ اختصاصی امیر بحرین ترتیب داده شده بود شرکت کردند.

در این ضیافت والاحضرت ولیعهد بحرین‌کلیه اعضای‌هیئت دولت سفیر شاهنشاه آریامهر و کارمندان سفارت‌شاهنشاهی روسای هیئت های سیاسی‌مقیم بحرین و رجال‌ومقامات‌دولتی وبازرگانی این‌کشور شرکت داشتند.

والاحضرت شاهپورعبدالرضا پهلوی همچنین دیشب با والاحضرت شیخ حمدبن‌عیسی ولیعهد بحرین‌ملاقات ومذاکره کردند در این دیدار اسماعیل فرید سفیر شاهنشاه آریامهر در بحرین نیزشرکت داشتند.

ابلاغ مراحم شهبانو

مراحم علیاحضرت‌شهبانو به مناسبت در گذشت هنرمند نامی ایران حسین حاج مصورالملکی – مینیاتوریست مشهور، ازطرف دفتر مخصوص علیاحضرت به استاندار اصفهان ابلاغ شد.

جلسه سالانه باشگاه زنان امریکائی

اجلاس سالانه باشگاه زنان امریکائی دیروزدرهتل هیلتون تشکیل شد. دراین جلسه امیرعباس هویدا وزیر دربار شاهنشاهی و ویلیام سالیوان سفیرامریکا وعده‌ای از روسا واعضای باشگاه‌زنان امریکائی شرکت داشتند.

سخنرانی رئیس مجلس

ظهر دوشنبه سوم بهمن‌ماه مهندس عبدالله ریاضی رئیس مجلس شورایملی در جلسه هفتگی کلوب روتاری مرکزدر باره انقلاب تاریخی ششم‌بهمن سخنرانی خواهد کرد.

انتصابات

این انتصابات امروز در شرکت بیمه ایران انجام شد.

ابوطالب خاکی، رئیس‌اداره کل ساختمان و مهمانسراها – علی‌اکبر خاکی، رئیس اداره کل حسابرسی – محمدعلی‌چاره جو، رئیس اداره کل تدارکات – غلامرضا انصاری، معاون اداره کل حسابداری شخص ثالث.

★★★

انتصابات زیر در اداره ثبت اسناد و املاک کشور صورت گرفت. جعفر اعتمادی نژاد مدیر کل منطقه اصفهان. محمد کریم عضدی رئیس ثبت فارس و منوچهر کوشیارمعاون اداره کل امور اداری باحفظ سمت قبلی، دادستان دادگاه بدوی‌دادگاههای اداری‌سازمان ثبت.

★★★

مهندس مرتضی نکوئی بسمت مدیر کل سازمان ترویج کشاورزی منصوب‌و مشغول کار شد.

★★★

علی‌جهانی شهرضا بسمت سرپرست‌معاونت اموراداری و مالی سازمان‌حفاظت محیط زیست منصوب شد.

ترور یست پشیمان آزادشد

امروز کسب اطلاع شد مجید دین‌خواه عضو یکگروه تروریستی کمدتها درگروه مذکور فعالیت داشت پس از آنکه باین نتیجه میرسد که زندگی خود را تباه کرده و راه انتخابی او بیهوده ودر جهت خلاف مصالح ملی و رفاه و امنیت جامعه است از گروه خویش نادم گشته وبا اسلحه‌ای که دراختیار داشته خودرادراختیار مقامات‌ذیصلاح گذاشته است. پس از دراختیار گذاشتن اطلاعات خود بموجب اعلامیه‌اداره دادرسی نیروهای مسلح شاهنشاهی چون‌مرتکب قتل نشده بود آزاد شد.

۱۶۰ نوع عوارض در مسجد سلیمان

انجمن‌شهر مسجدسلیمان در جلسه اخیر خود که‌به ریاست حاجت‌مراد کریمی و با حضور مقیمی شهردار این شهر تشکیل شده بود، ۱۶۰ نوع عوارض برای اصناف را به تصویب‌رساند.

دکتر احمدعلی احمدی:

جامعه روستائی درآستانه دگرگونی بزرگی است

امروز مصادف باسالروز تشکیل سپاه ترویج و آبادانی است. بهمین مناسبت دکتر احمد علی احمدی وزیر کشاورزی و عمران روستائی پیامی بشرح زیر فرستاد.

سالروز برپائی سپاه ترویج وآبادانی رابهمه فرزندان انقلاب که درخانه مقدس سپاهی‌گری، نماد های برومند جامعه نیرومند و مصمم‌ایران امروز هستند، شادباش میگویم. کشاورزی میهن ما و روییم رفته، جامعه روستائی و روستا نشین کشور همانگونه که بتازگی والاحضرت همایون ولایتعهد یادآوری فرمودند در آستانه دگرگونی بزرگی است‌وبی‌گمان سپاهیان انقلاب و بویژه جوانان سپاهی ترویج‌و آبادانی باکوشش وتلاش گسترده خود سهمی انکار ناپذیر دراین کاربزرگ دارندو بویژه درزمینه‌های ترویجی‌وآموزشی خدمت سپاهیان ترویج‌و آبادانی میتواند ازپایه‌های بنیادی، تلاش های وزارت کشاورزی‌و عمران روستائی برای دگرگون ساختن،چهره روستاها باشد.

روستانشینان‌که نخستین بهره‌گیران انقلاب بزرگ ایران هستند ،زمانی میتوانند زندگانی‌همپایه شهرنشینان داشته باشند که بتوانند فرآورده های خوبتر و بیشتری بدست آورند واین هنگامی شدنی است که روشهای تازه و درست کشاورزی و دامپروری را آگاهانه بکار بندند، بازده این کار فزون‌بر افزایش درآمد کشاورزان و بهبود زندگانی آنان تامین هرچه بیشتر مواد خوراکی موردنیاز در درون کشور خواهدبود و سرانجام علاوه برآنکه اقتصاد عمومی‌کشور سامان بیشتری می‌یابد ازواردات فرآورده های بنیادی کشاورزی‌بی‌نیاز خواهیم شدو این هدفی است‌که هرفرد مسئول باید آنرا از مهمترین هدفهای میهنی خودبداند. چشم‌داشت ملت ایران‌ازجوانان سپاهی انقلاب وبویژه سپاهیان ترویج‌وآبادانی اینست که همه نیرو و توان خویش را درراه خدمت بهم‌میهنان روستائی وبرای شکوفائی هرچه بیشتر کشاورزی میهن خود بکارگیرند. وبی‌گمان جوانان سپاهی همچنان که درگذشته نیز چنین بوده‌است، این دین خودرا نسبت به شاهنشاه وایران و هم‌میهنان روستای خویش بدرستی ادا خواهندکرد.

کشف داروی جدید برای جلوگیری از سکته قلبی

داروی معجزه‌آسائی بر علیه بیماریهای حمله قلبی و ضربات مغزی و سایر امراض عروقی کشف شد.

این دارو که عامل بسیار مهمی در مبارزه با امراض مختلف میباشدروی‌حیوانات نظیر میمون مورد آزمایش قرار گرفته است و نتایج زیر را بدست داده است.

● میزان کلسترول‌زیاد خون را که باعث ناراحتی های مختلف عروقی است کاهش میدهد.

● این‌دارو اولین‌ترکیبی است که روی سه حالت مهم مربوط به بیماریهای سخت شدن عروق گردن‌و عروق سطحی موثرمیباشد.

این بیماری مجاری حیاتی را با ایجاد رسوباتی نظیر چربیها وکلسترول ازقسمت داخلی دیواره‌ها مسدود مینماید.

این رسوبات که بنام «پلاک» نامیده میشوند به تدریج و دراثر مرور زمان تراکم پیدا کرده و سطح داخلی رگ را ناهموار و سنگین می‌کنند و درنتیجه جریان خون بکندی صورت میگیرد.

اگر چنانچه پلاک‌ها در مجاری خونی منتهی به‌مغز تشکیل گردند، حمله‌یاشوک مغزی حاصل‌میشود که‌دراثر آن انسداد سرخرگ«کرونر» باعث قطع جریان خون و اکسیژن و سایر موادمغذی به‌قلب شده و عضلات قلب از کار می‌افتد.

دکتر «هولاندر» پزشک امریکائی اهل بوستون و اعلام‌کننده این خبر در گزارشی که تسلیم ششمین سمپوزیوم بین‌المللی دارو های موثر برروی متابولیسم چربیها کرده است، اذعان داشته بررسی‌های اولیه که روی حیوانائی نظیر میمون بعمل آمده نشان میدهد که داروی (سدیم‌پاراهکزادسیل آمینوبنزوات) موقعی که همراه با یک رژیم غنی از کلسترول تجویزگردد، مانع از بروز بیماریهای سخت شدن مجاری خونی ازقبیل کرونر وشریانهای سطحی که اکسیژن و خون رابقلب و مغز و اعضای دیگربدن میرسانند میشود.

بنابراین درنتیجه تقلیل میزان و شدت بیماری‌سخت شدن عروق این دارو عامل بازدارنده بسیار مهمی (در حدود ۵۰ درصد) روی امراض انسدادی عروق کرونر سطحی میباشد.

براساس گزارش انجمن قلب امریکا، بیماریهای عروقی امسال حدود ۸۵۰ هزار نفر را در ایالات متحده بعلت حملات قلبی و شوکهای مغزی از بین خواهد برد.

بیماریهای قلب و عروق عامل بسیار مهمی درمرگ‌و میر حدود نزدیک به ۵۰ درصد افراد کشورهای پیشرفته صنعتی است.

طبق اظهارات دکتر هولاندر داروی جدیداثرات متعدد و بسیار با ارزشی‌را روی گردش خون و عروق خونی دارا است، بطوریکه خاصیت ضد انسداد آن بستگی به همین خواص ویژه دارد.

درمیان این خواص میتوان موارد زیر را نام برد:

کاهش میزان کلسترول سموم خون تا حدود ۳۵ درصد، جلوگیری ازتشکیل رسوبات کلسیم و کلسترول در مجاری خونی و تقلیل مقدار بافتهای فیبری شده در ضایعات عروقی.

(نقل‌از: مجله اخبار علمی)

کشف روش ساده

بوستون، آسوشیتدپرس– انجمن پزشکان امریکا اعلام کرد که روش دقیق وساده‌ای برای این ازمایش که آیابیمار در نخستین مرحله‌ابتلابه‌بیماری قلبی است یانه، کشفکرده‌اند.

براساس این روش، پزشک مقدار اندکی از یک ماده‌رادیو اکتیو بداخل خون بیمارتزریق میکند و آنگاه تشخیص میدهد که آیا قلب بیمار سالم است‌یا اسیب دیده است.

این آزمایش، به پزشکان امکان میدهد که مدت ها پیش از آن که بیمار گرفتار سکته قلبی شود از این وضع‌آگاه گردد.

روش جدید، در بسیاری از موارد، جانشین عکس– برداری رنگی از درون قلب شده که ازمایشی بسیارمشکل و غیر دقیق است.

درروش جدید، مایعی بنام «تالوس کلورید» بمیزوی‌بسیار تزریق می‌شود این مایع‌حاوی مقدار اندکی ایزوتوپ رادیو– اکتیو بنام «تالیون۲۰۱» است عضلات قلب سالم این ماده را جذب میکند، اما قلب بیمار از جذب این ماده عاجز است و آنگاه است که میتوان قلب بیمار را مدت ها پیش از آن که بیماری آن بمرحله خطرناک برسد و سبب سکته قلبی بشود، درمان کردو ازبسیاری مرگ های ناشی از حمله های قلبی جلوگیری کرد.

آنژین چرکی زیادشده

پزشکان تهران امروز به خانواده ها هشدارداده‌اند آنژین چرکی بین اطفال دیده شده است.

دکتر سعید خدابخش‌پزشک متخصص اطفال (بیمارستان شهر آزاد) در این زمینه به خبرنگار ما گفت: در چندروز اخیر ۲۵ درصد از بیمارانی که به این بیمارستان مراجعه کرده‌اند مبتلا به آنژین‌چرکی بوده و خانواده ها باید باین نکته توجه داشته باشند که آنژین را با آنفلوآنزا اشتباه نگیرند.

وی افزود: بیماران مبتلا به آنژین باید فورا به پزشک مراجعه کنند و این بیماری را سرسری نگیرند، زیرا این بیماری عوارضی از قبیل رماتیسم قلبی، و بیماریهای عفونی و غیره در بیمار بوجود می‌آورد.

این پزشک سپس گفت: بیماری آنژین همراه باتب و لرز، گلودرد، سردرد و گاهی همراه با دل درد و استفراغ خواهد بود.

هم‌اکنون ۷۰ درصد مراجعین به درمانگاه بیمارستان ا شهرآزاد را بیماران مبتلا به آنفلوانزا تشکیل میدهند.

دکتر سلطان زاده پزشک متخصص اطفال (مرکز طبی کودکان) امروز به خبرنگار ما گفت: در چند روز اخیربیش از ۱۵ درصد از بیمارانی که باین مرکز مراجعه کرده‌اند مبتلا به‌آنژین چرکی بوده‌اند.

دکتر سلطان‌زاده به خانواده ها توصیه کرد با مشاهده‌علائم بیماری فورا بیمار را به‌پزشک برده و تحت درمان قراردهید.

توضیح درمورد لغو ممنوعیت کالاها

در مصاحبه دیروز وزیر بازرگانی با این روزنامه متاسفانه تیتر مصاحبه (ممنوعیت ورود کالاهای خارجی لغو میشود) بااصل مطلب تطبیق نمیکرد.

وزیر بازرگانی در اصل مصاحبه عقیده نداشت که ممنوعیت ورود کالاهالغو میشود. برعکس در همه مصاحبه تکیه برافزایش تولید و حمایت صنایع داخلی داشته است. منع ورود کالاها در مواردی عنوان شده که جنبه مبارزه با انحصار یا برقراری‌تعادل میان عرضه و تقاضا داشته باشد.

روزنامه از این اشتباه پوزش میطلبد.

سرما ۱۲ نفررا درامریکا کشت

نیویورک، آسوشیتدپرس– دیروز هزاران مدرسه، کارخانه و سازمان های ایالتی و خصوصی، براثر ریزش‌برفی به ارتفاع‌نیم متر در ایالت های مرکزی آمریکا تعطیل شدند، و توفان شدیدی که هنگام ریزش برف جریان یافت ۱۲تن را کشت.

دستگیری جاعلان‌دفترچه‌های‌حساب درگردش بانک صادرات

بااطلاعی که بانک صادرات چندی قبل در اختیار ماموران شعبه ٤ آگاهی گذاشت پس‌از چند ماه تلاش جمل کنندگان دفترچه های حساب درگردش بانک صادرات شناسائی و دستگیر شدند.

این عده با باز کردن چند حساب‌بنام چهار نفر ازآشنایان خودباجعل‌مهر و پرفراژ ماشین های حساب موجودی دفترچه هارا افزایش دادند واز شعب مختلف بانک میلیون ها ریال دریافت کردند. با دستگیری‌این چهار نفر، ارشد اسلامی که رهبری‌باند را بعهده داشت در شیراز دستگیر شد. یکی دیگر از افراد این گروه بنام محمد فیض‌الهی‌نیز با راهنمائی‌دیگران به‌دام افتاد.

اعلامیه مشترک ایران و نیجریه

امروز اعلامیه مشترک ایران و نیجریه منتشر شد در این اعلامیه گفته شده: طرفین درباره مسائل متعدد مربوط به روابط دو جانبه و همچنین مسائل بین‌المللی مورد علاقه‌مشترک‌مذاکراتی بعمل آوردند. مذاکرات درباره مسائل بین‌المللی شامل مسائل افریقا بویژه افریقای جنوبی بود. در این زمینه طرفین اعتقادخود را به پایان‌یافتن تسلط بیگانه در نامیبیا و برقراری‌هرچه سریعتر حکومت اکثریت در زیمبابوه و خاتمه یافتن اعمال خطرناک سیاست آپارتاید در افریقای جنوبی تاکید نمودند.

در اعلامیه به‌توافقهائی که در مورد مسائل‌اقتصادی بین دو کشور بعمل آمده نیز اشاره شده است.

یک‌مترونیم برف

بقیه از صفحه اول

راه بندرماهشهر به‌هندیجان در خوزستان و کازرون‌به فراشبند در فارس کلیه راه های کشور باز است ورفت و آمد درآنها جریان دارد.

همین سخنگو اعلام کرد که ارتفاع‌برف در برخی از نقاط آذربایجان غربی به‌یک متر و نیم رسیده است و

آموزگار: بخش خصوصی باید به‌سود معقول اکتفا کند

یک منظره عمومی از جلسه دیروز بعد از ظهر کمیسیون شاهنشاهی.

بقیه از صفحه آخر

شاید در اینجا مطلب دیگری که ضرورت تذکر دارد موضوع مشکلاتی باشدکه‌کارخانه‌رادیو شهاب با آن مواجه بود مسئولان کارخانه اظهار داشتند که تقلیل سود بازرگانی برای واردات قطعات پیش ساخته علت اصلی کاهش تولیدات آنها بوده است.

جناب وزیر صنایع و معادن وعده دادند که در این باره بررسی کنند استدعای من اینست که در این بررسی توجه به‌معاذیر مسئولان کارخانه‌هم بنمایند مسئولان کارخانه اظهار داشته‌اند که زمان لازم‌برای ساختن رادیوئی که قطعات پیش ساخته آن وارد می شود و مونتاژ میگردد بمراتب کمتر از زمان مورد نیاز برای ساختن رادیوئی است که تمام اجزاء آن در کشور ساخته میشود بحثی در آن نیست ولی‌مگر برای آن‌قطعات پیش ساخته شده وفی صرف نشده چگونه است که‌دیگران با هزینه هاو دستمزد های‌به مراتب گرانتر قطعاتی را می‌سازند و به مملکت ما صادر میکنند در اینجا مونتاژ میشود و باز هم ارزانتر از ساخته

مملکت عرضه میگردد.

آیا نباید این مطلب بررسی شود سخن از علل گرانی برخی از کالاهای صنعتی بمیان آمد ریاست اتاق بازرگانی و صنایع‌و معادن ایران‌توضیحات مشروح و مفصلی‌را ارائه‌دادند آموزگار در ادامه سخنان‌خود گفت. ولی این توضیحات پرسشهائی را مطرح میکند. آیا پرداخت حقوق های‌گزاف از طرف بخش خصوصی که مشکلاتی را هم برای همه سازمانهای دولتی بوجود آورده نقشی در گرانی کالا هانداشته است آیا استفاده از اعتبارات بانکی در راه بورس بازی‌زمین و خاك بازی بجای سرمایه گذاری در صنعت در کاهش تولیدات و گرانی کالا ها نقشی نداشته است.

آیا سودهای غیر متعارفی که‌در ترازنامه‌های منتشرشده منعکس میشود و لابد امکان کمتر منعکس کردن آنهم وجود نداشته اثری درگرانی کالاها ندارد آیا طرز تفکرو نحوه اندیشه‌ای که در زمانی هرچه کوتاهتر سودی هر چه بیشتر بدست آوریم درگرانی کالاها بی‌اثر بوده است. از صاحبان صنایع چند لحظه‌ای بگذریم آیا در همین جلسه در گزارشهائی که ارائه شد آیا توجه نشد که برخی از پیمانکاران و مهندسان مشاور ایران دارد برای فردائی‌که گردانندگان مملکت باید چرخهای اقتصادبدون نفت را بچرخش درآورند و رقابتهای بسیار فشرده‌ای‌با رقبای بسیار سرسخت خارجی انجام دهند و این ممکن نمی‌شود مگر با فداکاری با کوشش با کمی از خود گذشتگی. ما که امروز اینقدر پیشرفت کرده‌ایم و تا این اندازه غالب ما از مواهب آسایش و رفاه برخورداریم وظیفه فرد فرد ماست که کمی بفکر فردا و آینده این کشورهم باشیم.

رهبری اندیشمند و عالیقدر و مصمم و آینده‌نگر و دادگستر و بیداردل داریم، حیف است از راهنمائی های‌چنین رهبری و از چنین ثباتی که برخورداریم برای آینده‌ای شکوفاتر استفاده نکنیم.

جلسات این کمیسیونها درس وپند گرانبهائی برای همه ماست که امیدوارم همیشه درخاطره خود زنده نگهداریم و تا آنجا که کارشناسان و گزارش گران کمیسیون شاهنشاهی از ژرفای دل دنیا باید تمام وقت باشندتمام وقت در بیمارستانها نبوده‌روزی یکی دو ساعت‌در آنجا مشغول بکار بوده و بقیه را درمطب ها گذرانده‌اند نتیجه این کار

تظاهرات وسیع در تبریز

دیروز، میتینگ بزرگ حزب رستاخیز ملت ایران در آذربایجان شرقی با شرکت بیش از پنجاه هزار نفر در میدان «قیام» شهر تبریز برگزار شد، و تبریزیها، بار دیگر پیوند خود را با شاه وملت مورد تاکید قرار دادند.

در تظاهرات دیروز تبریز، هرگونه توطئه ضد میهنی‌و ملی‌گراز سوی دشمنان‌ایران و عاملین استعمار تدارک‌دیده شود، محکوم شد.

تظاهر کنندگان که از جامعه روحانیون، کارگران، کشاورزان، دانشجویان، اصناف، دانشگاهیان، فرهنگیان، کارمندان، دانش آموزان، بازرگانان، زنان، پیشاهنگان و کانونهای‌حزبی بودند، درحالیکه تمثال های شاهنشاه‌آریامهر، علیاحضرت شهبانو، و والاحضرت ولایتعهد و پرچم ایران و شعار های ملی و میهنی در دست داشتند، پس‌ازنواختن سرود انقلاب وسرود آذر– ابادگان شاهد سخنرانی‌هایی در تائید ایمان راسخین به قانون اساسی، نظام شاهنشاهی و اصول انقلاب شاه و ملت ووفاداری مردم تبریز نسبت به‌پاسداری‌حیات ملی بودند.

در این اجتماع، ابتدا رحیم زهتاب‌فرددبیر حزب‌رستاخیز ملت‌ایران در آذربایجانشرقی ضمن سخنانی گفت: «در امروز این اجتماع پرشکوه را در اینجا تشکیل دادیم تا ببینیم، این اخلالگران کی هستند وچه می‌گویند.

امروز مردم آذربایجان به صورت‌یکپارچه جمع‌شده‌اند، تا بداننداصدای اخلالگر از کجاست و این سنگ انداز کیست.

زهتاب فرد در بخش دیگراز سخنانش گفت: انقلاب ششم بهمن‌بشماسندمالکیت بخشیده ورستاخیزشناسنامه سیاسی و از این ببعد، ایران متعلق به ۳۵ میلیون ایرانی است.

موافقین ومخالفین. انقلاب

رحیمزاده نماینده روحانیون به عنوان سخنران‌بعدی‌گفت: اکنون که‌دسیسه‌های‌استعمار گران بین‌المللی بانام‌میرو، دراین اندیشه است که اتحاد واتفاق‌ویکپارچگی ملت‌آزاده و مسلمان ایران را از راه های مختلف و حیله‌های نابخردانه بخصوص درلباس دین‌و مذهب مورد تهدیدقرار دهد، لازم است، در این اجتماع بیادآوریم که انقلاب سفید ایران همه گروهها و طبقات ملت را چنان به هم پیوسته که‌اینگونه دسیسه‌ها ونیرنگهای غیر انسانی‌قادر به رسوخ در این اتحاد و اتفاق نیست.

اللهوردی حقیقی نماینده کشاورزان نیز اظهار داشت: خوشحالم که در لباس یک زارع وطن‌پرست ویکسرباز انقلاب شاه و مردم،گفتگویی بی آلایش با شما داشته باشم

حقشناس نماینده‌کارگران تبریز هم گفت: بخوبی میدانیم که‌هرانقلاب باتوجه به هدفهای اقتصادی و اجتماعی آن برای بعضی‌از گروهها و طبقات اجتماعی منافعی دربرداشته و منافع جمع دیگری را محدود یا دچار مخاطره میسازد.

ارزشیابی میزان توفیق یک انقلاب اجتماعی به این موضوع بستگی دارد که دوستان انقلاب بیشترند یا دشمنان آن.

گرسنه روی طلای سیاه

خانم پریرخ دیبا، نماینده زنان تبریز گفت: بیان امروزین، بیان همه آزاد زنان وشیرزنان خطه‌قهرمان پرور آذربایجان است. من از طرف همه زنانی صحبت میکنم که رویدادهای اخیر آنان را به هیجان آورده است و در مقام پاسخگویی به یاوه‌گوییهای مشتی نابخرد اغوا شده برآمده‌ام: در ایران امروز، هرکس بخواهد، این‌تصوراتواهی را در مغز خود بپروراند، محکوم به‌نیستی و فناست.

دکتر هاشمی قوچانی نماینده دانشگاهیان بااشاره به روزهای پیش ازسلطنت پهلوی در ایران گفت: جهانیان فراموش نکرده‌اند که قبل‌ازدوران شاهنشاهان پهلوی، این ملت سربلند تاریخ‌ساز، توان فکری و جسمانی خود را از دست داده بود و در روی طلای سیاه گرسنه و سرشکسته و اسارت‌بار می‌زیست.

ولی دوران تاریکی‌ها، کم‌کم بفراموشی سپرده شد و دیری نپائید که ملت‌ایران از مواهب انقلاب کاملا برخوردار گردید.

در پایان سخنرانی‌ها، جلال‌وفائی قطعنامه میتینگ حزب رستاخیز ملت ایران در آذربایجان شرقی را قرائت کرد.

متن قطعنامه

درپایان گردهمائی دیروز مردم تبریز در میدان قیام این شهر قطعنامه‌ای به این‌شرح صادر شد.

ما اعضاء حزب رستاخیز ملت ایران که در میتینگ بزرگ شهر قهرمان‌پرور تبریز و در میدان قیام گرد آمده‌ایم به نمایندگی زجانب فردفرد مردم‌آذربایجان‌شرقی سپاس بی‌حد خود را به پیشگاه اعلیحضرت همایون شاهنشاه آریامهر رهبر خردمند انقلاب پرثمر و آزادی‌بخش شاه و ملت عرضه میداریم و یکبار دیگر در آستانه روز های برگزاری مراسم سالروز انقلاب شاهو ملت پیوند و میثاق‌همبستگی خود را با شاهنشاهمان تجدید میکنیم و همه با هم اعلام میداریم که پیوند شاهو ملت در ایران همیشگی و ناگسستنی است. ما شرکت کنندگان در این اجتماع بزرگ نظام شاهنشاهی‌قانون اساسی و انقلاب شاه و ملت را مرام جاودانه خود میدانیم و در فضای‌رستاخیز به اصول مقدس حزب‌مومن و معتقدیم.

انقلابی که به کشاورزان زندگی دوباره بخشید، زنان را حیات سیاسی‌و اجتماعی ارزانی داشته و با اعزام سپاهیان دانش و بهداشت و ترویج و آبادانی چهره روستاهای ایران را رنگ جسمانی خود را از دست پهلوی را در سطح روستاها جایگزین بیدادگری کرده، آبها را ملی اعلام کرده، در امور آموزشی نظام جدید ایجاد کرده. تحصیل‌رایگان – بیمه رایگان و حمایت از مادران و نوزادان و تثبیت قیمت زمین و دیگر عوامل زندگی ساز را جایگزین‌نظام کهنه و ارتجاعی نموده‌ست. کسانی که با این پدیده ها مخالفت ورزند به هرصورت و کیفیت مخالف سعادت و خوشبختی ملت ایران‌هستند و ما ضمن اعلام نهایت‌تنفر و انزجار از اقدام خلاف آنان اعلام میکنیم که‌سربازان انقلاب شاه و ملت همیشه بیدار و هوشیارند وهرگز و بهیچ‌صورت‌به‌حرفهای‌دیگته شده نوکران اجنبی‌گوش‌فرا نمیدهند.

نوکران اجنبی و بیگانه پرستان در هر لباس‌و مسلکی که ظاهر شوند مردم‌هوشیار تبریز آنان را میشناسند و توطئه های آنان‌رانقش‌برآب میکنند.

بررسی تازه‌ای از مثلث پزشک ـ بیمار ـ دارو

بالاخره تکلیف بیمه‌شده چیست

اقلام داروهای ضروری درایران، ۱۳ برابر کشورهای پیشرفته است
مصرف سرانه دارو در ایران، پنج برابر امریکا، انگلستان و فرانسه است.

طبقه بندی دارو، حسن رابطه بیمار با داروخانه را نیز تیره کرده و تا زمانی که تصمیمی قاطع دراین مورد گرفته نشود، و نوع دارو برای بیمار ـ که طبعا عصبی و زودرنج است ـ کاملا مشخص نشود، این رابطه بازهم تیره تر خواهد شد...

وضع درمانی ما، با همه تلاشی که برای بهبود آن می شود، تعریفی ندارد. بیمار، پزشک و دارو فروش ـ سه عامل اساسی معادله درمانی ـ هر یک به شکلی و از دیدگاهی از وضع درمانی بد می گویند و پیداست که در این میان نارضائی «بیمار» با نگرانی و تشویش بیر همراست چرا که در این رهگذر بیمار را خطر جانی نیز تهدید می کند.

از دو سه ماه پیش، در کنار رابطه پیچیده ـ و نه چندان حسنه ـ پزشک و بیمار که از دیر باز مرکز اصلی نارسائی و سردرگمی درمانی بنظر می رسید، یک غده بدخیم نیز رخ نموده است:

سوء رابطه بیمار و دارو فروش!

رابطه ای که هر روز بد و بدتر می شود. خلاصه کنیم: در مثلث درمانی «پزشک ـ دارو ـ بیمار» آنکه سنگ زیرین اساسیست و بعنوان «قاعده» مثلث، سنگینی دو، ضلع دیگر را تحمل می کند، بیمار بیمه ای است.

اگر تا دیروز پزشکان طرف قرارداد با سازمان تامین خدمات درمانی از شنیدن نام «بیمار بیمه ای» وحشت داشتند و از دیدن او، رم می کردند، امروز داروخانه دار ها و دارو فروش ها نیز با این بیماران بی مهر شده اند و از آنجا که بیماری و ناخوشی، راه میان بر جاده هول انگیز مرگ است، در غایت امر، مریض بیمه ای عطای «بیمه» را به لقایش می بخشد و جاره ای نمی بیند جز اینکه به پزشک و داروی آزاد روی بیاورد

نتیجه اینکه در این هنگامه درمانی، این تنها «بیمار بیمه ای» است که هم جوب را می خورد و هم پیاز را. هم از حقوقش ۷ درصد بابت بیمه کسر می شود، هم احلاقا بدهکار دولت است که ۳ درصد حق بیمه اس را می پردازد و هم منت کار فرما را بگردن دارد که هر ماه ۲۰ درصد بر پس حق سمه میدهد.

(جمعا سی درصد از حقوق کارمندان دولت بابت بیمه کسر می شود که این مبلغ به نسبت: سه درصد دولت: ۷ درصد کارمند و بیست درصد کارفرما پرداخت می شود. این پولها در صندوقی واریز می سوذ و از کل آن سی درصد برای تامین بودجه خدمات درمانی در اختیار این سازمان گذاشته می سود و بقیه بمصرف پرداخت حقوق بازنشستگی و مانند اینها می رسد)

سردرگمی درمانی و پیچیدگی رابطه «بیمار بیمه ای» با دارو فروس بدین سکل قابل بررسی است:

بیمار صاحب دفترچه خدمات درمانی بزد پزسک طرف قرارداد با سازمان تامین خدمات درمانی می رود. (که گذسن از این «حوان» انقدرها آسان بیست)، پزسک در دفترچه مخصوص برای بیمار حمد قلم دارو می نویسد؛ بیمار دفترچه حاوی نسخه را به داروخانه می برد و از اینجاست که دردسر سروع می شود. بدین شکل:

مسئول پیچیدن سخه قبل از جمع و جور کردن داروهای تجویز شده، به یک لیست بالا بلند بنام «فارماکوپه» که در آن داروها نیکه بیمه پولش را می دهد و در اصطلاح طبقه بندی داروها توسط وزارت بهداری و بهزیستی درگروه «ا» و «ب» قراردارد نگاه می کند. اگر نام یک یا چند قلم از داروها دراین لیست (فارماکوپه) بود جلوی آن می نویسد «بدون....» (حنانکه در سخه کلیشه سده این صفحه می بینید) یعنی اینکه نام این دارو در سیاهه اقلام داروهای گروه «ا» و «ب» بیست و بیمار باید تمام و کامل پولش را بدهد. اینجا بین بیمار بیمه ای ـ که هنوز حنانکه باید به دلایل طبقه بندی داروها آگاهی نداردو یا مل اکثر بیمه سده ها نکلی از آن بی اطلاع است ـ با مسئول بیحدس سیحه در داروحانه نگومگو بیس می آید باره این در صوریی که آقا یا حانم ـ مسئول سحه بحدس حال و حوصله و وقت کافی داشته باشد و بتواند، برای «بیمار دفترچه ای» توضیح بدهد، والا کارزار است! بخصوص اگر طرف سماجت کند و بخواهد بهر قیمتی است سخه را طبق نظر خودس بگیرد. گاهی هم در حین مواردی، در بعضی از داروحانه ها، دفترچه را پیش صاحبش پرت می کنند: یعنی اینکه ما نداریم برو حای دیگر!

دراین میان پرسکانی که در دفترچه‌ی بیمه ایها سحه می نویسد رلِ حساسی دارند و اغلب به دلیل ناآسانی با اقلام داروهای طبقه بندی سده ـ و ساید هم به دلایل دیگر داروهائی را می نویسد که در طبقه بندی در گروه «ا» و «ب» نسب

مشاجره در داروخانه ها

داروخانه ها نیز بهمان اداره که بیماران بیمه ای از تقسیم بندی داروها و ضروری و غیر ضروری کردن آن ناراحت هستند، رنج میکشند و در عمل با هزارویک مشکل و دردسر مواجه می سوند. یکی از کارکنان داروخانه وحید واقع در خیابان خورسید میگفت: از وقتی که وزارت بهداری داروها را تقسیم بندی کرده است کار ما بکندی پیش میرود حون برای هر سخه ای ما باید دست کم ۴ تا ۵ دقیقه وقت اضافی صرف کنیم و ببینیم که داروهای تحویز سده درکدام گروه قرار دارند و اگر حرو داروهای غیرضروری هسند باس تحویل دارو از بیمار پول بگیریم که تازه گرفتن پول از بیمار بسادگی انجام نمیشود، چون بسیاری از بیماران بیمه ای هنوز از نحوه تقسیم بندی داروها اطلاعی ندارند و حرف ما را قبول نمیکنند، با جائیکه اغلب اوقات کار به مشاجره میکشد. البته مریض هم حق دارد چون هر ماه مبلغی حق بیمه میدهد تا در چنین مواقعی بتواند از مزایای آن استفاده کند اما وقتی میبیند که باید برای چهار یا پنج قلم دارو که سه قلم آن جزو داروهای غیر ضروری است هفتاد ـ هشتاد تومان یا بیشتر پول بدهد از کوره در میرود و تلافی آنرا سرما در میاورد، وی ادامه میدهد:

بعدازظهرها حدود ساعت ۵تا۶ که داروخانه ها سلوغ میسود، کار ما مشکلتر است و مردم باید ساعتها به صف بایسند تا ما داروهای آنان را تقسیم بندی کنیم و بعد هم با ناراحتی و عصبانیت از داروخانه بیرون بروند...

به گفته این دارو فروس نحوه تقسیم بندی داروها برای داروخانه ها مشخص نیست.

مثلا امپول «ارتوروویریل» را جزو داروهای «غیرضروری» منظور کرده اند اما قرص «ارتوروویریل» را داروی ضروری بحساب اورده اند اگر بخواهیم بگوئیم که براساس ارزانی و گرانی داروها این تقسیم بندی بعمل امده باز هم اشتباه است چون قطره A.M.C. که ۲۷ ریال قیمت دارد حزو داروهای غیر ضروری است اما امپول «سارژیول» که ۳۱۸ ریال است در لیست داروهای ضروری قرار گرفته است.

از طرفی بسیاری از داروهای غیرضروری است که بشابه آنها در بازار بست و مصرف آنها هم برای معالجه بیمار ضروری است مثل امپول «بانکورتین» که برای رفع مسمومیت و جلوگیری از تهوع و استفراغ بکار میاید و شخصی که مسموم شده باشد حتما باید از آن استفاده کند دیگر قرص «ساندوون» است که ۲۴ تومان قیمت دارد و مصرف آن برای معالجه بیمارانکار ناپذیر است. اما وزارت بهداری این قرص را هم جزو داروهای غیر ضروری قلمداد کرده است. مدیر داروخانه بهریگ درخیابان سهبار میگفت:

بعقیده من تقسیم بندی داروها کار خوبی است چون بسیاری از داروها دربازار هستند که مصرف آنها به تنها حاصیت درمانی ندارد بلکه برای بیمار مضر هم هست بنابراین وزارت بهداری و بهزیستی باید کم کم این داروها را از بازار جمع اوری کند و بجای آن داروهای مشابه ای که کم ضرر هستند و عواقب بعدی بدنبال ندارند تهیه شود.

اما متاسفانه بعضی از پزشکان ما باین موضوع مهم توجهی نمیکنند و فقط درمان فوری بیمار را مدنظر قرار میدهند و عواقب خطرناک بعدی را که از مصرف این داروها ممکن است بوجود بیاید درنظر نمیگیرند و بهمین علت است که هر داروی قوی یا مسکن فوری که بنظرشان بیاید برای بیمار مینویسند. وی افزود: اما مشکل بزرگ داروخانه ها این است که در حال حاضر تعدادی از داروها هستند که در تقسیم بندی فراموش شده و در هیچکدام از گروه های ضروری و غیر ضروری قرار نگرفته اند و ما نمیدانیم که برای تحویل این داروها باید از بیمار پول بگیریم یا نه.

فرزندان ناتنی

بیماران بیمه ای میگویند ما مثل فرزندان ناتنی هستیم از یکطرف باید گوسه حسم بارک کردن پزشک را تحمل کنیم و از طرف دیگر با داروحانه حی برسر گرفتن دارو کلنجار برویم. سیدضیاءالدین مروج میگفت: من به یک پزشک متخصص درحیابان فرصت مراجعه کردم منشی پرسک وقتی دفترچه بیمه مرا دید گفت باید برای دو ماه دیگر وقت بگیری حون وقت بیماران بیمه تا دو ماه بعد پر شده است اما اگر بخواهی از دفترچه بیمه استفاده نکنی می توانی همین حالا ۱۰۰ تومان ویزیت بدهی تا دکتر ترا ببیند ایا بیمه یعنی این؟ تا قبل از اینکه وزارت بهداری دست به تقسیم بندی داروها بزند داروخانه ها با یعلل گوناگون از پیچیدن نسخه بیماران بیمه ای سرباز میزدند و یا از دادن یکی دوقلم از داروها خودداری می کردند اما حالا وزارت بهداری تکلیف داروخانه ها را یکسره کرده است و طبق دسورالعمل آنان را موظف ساخته که فقط داروهای ضروری را بدون دریافت پول بپیچد و برای داروهائی که غیر ضروری ساخته سده اند پول دارو را تمام و کامل بگیرند.

محمدعلی مهدوی یکی از بیماران بیمه سازمان تأمین خدمات درمانی که یک برگ از سخه اس درهمین صفحه چاپ سده می گفت: دکتر برای من بیج قلم دارو بوست که بیمه فقط پول دو قلم از داروها را پرداخت و برای سه قلم بقیه ۴۰ تومان پول دادم و این سه قلم از داروهائی بودند که باید برای معالجه ام حتما مصرف می کردم، دریکی از داروخانه ها خامی می گفت:

بیمه، داروهائی را که ارزان باشد پولش را میدهد اما سربت و امپول های گرانقیمت را خودمان باید بخریم پس یکمرتبه بیمه درمانی را بردارید و بی خودی هرماه از ما حق بیمه بگیرید حون ما که بهرحال برای پزسک و دارو باید پول بدهیم پس دیگر حرا هر ماه مبلغی پول بعنوان حق بیمه دور بریزیم.

وزارت بهداری چه می گوید؟

یک مقام مسئول وزارت بهداری و بهزیستی گفت: سان نزول طبقه بندی داروها به بیانی ساده عبارت از اینست که از یکطرف جلوی مصرف داروهای غیر ضروری و گاه مضر را بگیریم و از طرف دیگر با محدود کردن داروهای ضروری از خروج ارز مملکت جلوگیری کنیم. مهمتر از اینها از طریق کم کردن مطقی مصرف دارو به سلامت بیمه شدگان کمک کنیم.

بموجب امار موحود در سه سال پیش از این ۵۷ درصد کل هزینه درمانی صرف مصرف دارو شده است و با اقداماتی که بعمل آمد این رقم درسال گذسته به ۳۲ درصد تقلیل پیدا کرد در حالیکه در آمریکا این سبت ۹/۸ درصد در انگلستان ـ ۸ تا ۱۰ درصد و در فرانسه ۱۸ درصد کل هزینه های درمانی است. امار دیگر نشان می دهد که مصرف سرانه کمی دارو در ایران برای هر بیمار ۵ برابر کشورهای یاد سده در بالاست.

وزارت بهداری و بهزیستی در اوائل سال ۲۵۳۴ برای چاره جوئی هیاتی را مامور طبقه بندی داروها کرده است. این هیات که مرکب از ۵ نفر پرسک متخصص بود با ایجاد کمیته های تخصصی ۲ تا ۷ فری به تحقیق و بررسی دامنه داری پرداخت و در اخر کار نظر داد که داروها باید در چهار گروه طبقه بندی شوند بدین شکل: گروه «ا» شامل داروهای حیاتی، گروه «ب» شامل داروهای ضروری و کم اثر، گروه «ت» شامل داروهای غیر ضروری (اصطلاحا لوکس) و گروه «د» شامل داروهای غیر ضروری یا با اثر علمی نامعلوم.

این مقام اضافه کرد: که گروه داروهای حیاتی «ا» و ضروری «ب» ۲۶۳۳ رقم دارو را شامل می شود که براساس نظریه کارشناسان برای درمان بیماریها کافی است و سازمان خدمات درمانی هم پولش را با توجه به ضوابط بیمه به داروخانه ها پرداخت می کند. داروهای گروه «ت» یا غیر ضروری درکشورهای پیشرفته نیز بصورت آزاد حتی درسوپرمارکت ها بفروش میرسد.

از این مقام پرسیدیم شما ویتامین ها (گروه «ت») را از لیست دارویی حذف کرده اید، در حالیکه بیمار سرماخورده شدیدا به آن احتیاج دارد. به عبارت دیگر شما این طبقه بندی را انجام داده اید ولی ضمانت اجرا برای آن بوجود بیاورده اید و مردم هم آنقدرها بیکار بیستند که مرتبا برای معالجه و درمانشان به وزارت بهداری یا سایر مراجع قانونی مراجعه کنند. وقتی که طبیب بدون توجه به این طبقه بندی، دارویی را تجویز میکند، بیمار هم ناچار است آنرا فراهم کند چون از اثر روانی این کار نباید غافل بود بنابراین باید ترتیبی داده شود تا پزشکان جز داروهای فارماکوپه، داروی دیگر را تجویز نکنند. در حالیکه غالب پزشکان در مقابل شما ایستاده اند و در این میان فقط این بیمه شده است که زیان می بیند. این مقام جواب داد:

رییس سازمان بهداشت جهانی دریکی از سخنرانی های خودش که در اطلاعات هم چاپ شده گفته است فقط دویست رقم دارو برای درمان کلیه بیماریها وجود دارد، ولی امروز بعد از طبقه بندی داروها دو هزار و ششصدیوسی و سه رقم دارو در گروه «ا» و «ب» قرار گرفته است یعنی بیش از ۱۳ برابر تقسیم بندی رئیس سازمان بهداشت جهانی... حالا اگر کسی بگوید دارو نداریم کمال بی انصافی است!

برای جلوگیری از درگیری بیمار و دارو فروش

یکی از استادان دانشگاه درزمینه حل مشکل داروهائیکه درطبقه بندی داروها (فارماکوپه) وجود ندارد پیشنهاد می کند برای اینکه بین بیماران و داروخانه ها برسر این موضوع اشکالی پیش نیاید داروهای خارج ازلیست «فارماکوپه» باذکر قیمت ـ یاعلامت دیگر ـ روی جعبه آن مشخص گردد تا وقتی بیمار چشمش به این علامت افتاد بداند که باید پولش را بپردازد و دیگر نیازی به توضیح دادن و احیانا مشاجره بین دارو فروش و بیمار پیش نمی آید.

این کاردر بسیاری از کشورها عملی شده و نتیجه خوبی هم بدست داده است.

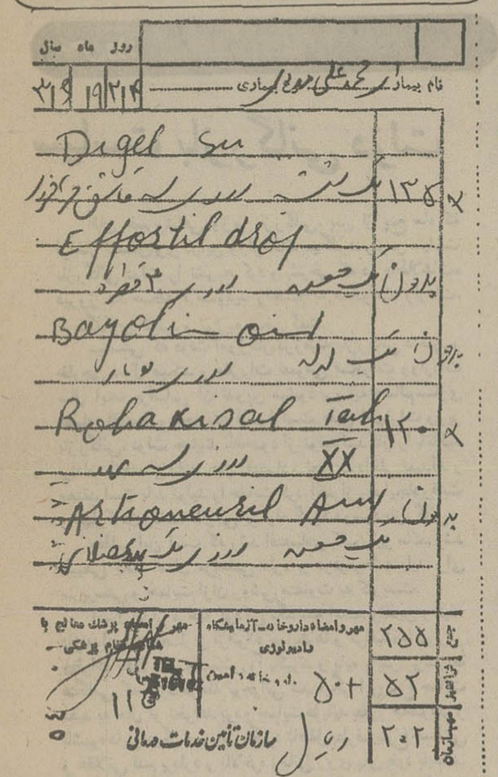

قلم از ۵ قلم دارو جزو داروهای غیرضروری است و داروخانه‌چی مقابل این داروها را با کلمه «بدون» مشخص کرده است و بیمار پول این سه قلم داروررا که در سلامتی او مؤثر بوده تماما پرداخته است.

این یک برگ از دفترچه بیمه بیماری است که پزشک روی آن اسم ۵ قلم دارو را نوشته تا بیمار با استفاده از مزایای این دفترچه مبلغی را که بیمه تعیین کرده است بپردازد، اما همانطوریکه ملاحظه می کنید ۳

هرگردی، گردو نیست..!
رنگین فلز

اطلاعیه شهرداری پایتخت

قبوض عوارض نوسازی سال ۲۵۳۶ شاهنشاهی کلیه املاك واقع درمحدوده قانونی تهران آماده و ادارات درآمد نوسازی مناطق شهرداری مشغول توزیع آنهامیباشند. ازمالکان محترم تهنا دارد درصورتیکه تا پایان آذرماه۲۵۳۶ موفق بدریافت قبوض عوارض نوسازی خود نشوند به درآمد نوسازی منطقه مربوطه مراجعه یا به تلفن ۸۳۰۶۰۰ اطلاع فرمایند تا علت نرسیدن قبوض روشن گردد، از مالکین محترم زمینهای بایرکه بعلت دردست نبودن نشانی کامل محل سکونت آنها قبوض عوارض نوسازی مربوطه ارسال نگردیده است تقاضا دارد در اولین فرصت به ادارات درآمد نوسازی منطقه محل وقوع ملك خود مراجعه وقبوض عوارض نوسازی را که قبلا آماده شده است دریافت فرمایند. ضمنا بمنظور رفاه حال بیشتر مودیان عوارض نوسازی درسال جاری ترتیبی داده شده است که چهار ماه قبل از پایان سال قبوض عوارض در دسترس آنان قرار گیرد که فرصت کافی برای پرداخت داشته باشند تامشمول جریمه قانونی نشصه واز ده درصدجایزه نیزاستفاده نمایندوهمچنین باازدحام جمعیت درپایان سال مواجه نشوند از همه مودیان محترمی که عوارض نوسازی خود را بموقع پرداخت واز این طریق شهرداری پایتخت را در اجرای برنامه‌های عمرانی یاری میفرمایند صمیمانه سپاسگزاری مینماید..
شهردار پایتخت

خدمات اختصاصی بانك تهران

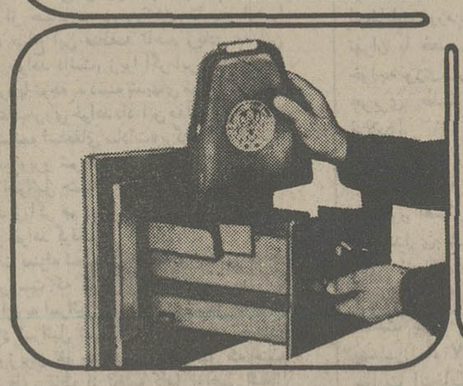

برای آنها که دربانك تهران حساب دارند.

چک کارت بانک تهران: دریافت پول نقد در تمام ساعات تعطیل بانکها.
صندوق شب بانک تهران: محلی مطمئن برای سپردن پول و اوراق بهادار در تمام ساعات تعطیل بانکها
کارت اعتباری بانک تهران: برداشت از حساب جاری و پس‌انداز در کلیه شعب بانک.

... و حساب پس انداز خرید سهام: امکان استفاده از پس‌انداز برای خرید سهام سودآور شرکت‌ها، بانکها و واحدهای تولیدی و صنعتی.
دفترچه هدیه پس‌انداز: هدیه ای برای هر کس بهر مناسبت.

علاوه برخدمات اختصاصی، سایر سرویسهای بانکی ما نیز درخدمت شما است
سرویس معاملات ارزی: خرید و فروش ارزهای خارجی، حواله ارزی، سپرده ارزی و حسابجاری ارزی.
حساب گردش: حسابی برای همه در همه جا.
سرویس معاملات بورس و اوراق بهادار: راهنمائی و مشاوره خرید و فروش سهام و اوراق بهادار.

بانک مدرن شما، بانک تهران

بانک تهران BANK OF TEHRAN بانک تهران امین مردم ایران

نظرها و اندیشه ها

اطلاعات
بنیانگذار: شادروان عباس مسعودی
صاحب امتیاز و مدیر: فرهاد مسعودی
سال پنجاه و دوم
محل اداره: خیابان خیام. ساختمان اطلاعات
تلکس ۲۱۲۳۳۶ ـ تلگرافی: اطلاعات. تهران.
تلفن ۳۲۸۱

سخن روز

سیاست بازرگانی دولت

آقای خسروشاهی وزیر بازرگانی، پس از پنج ماه که ازآغاز تصدی وی دراین وزارتخانه میگذرد، رئوس سیاست بازرگانی دولت را تشریح کرد و بشرحی که در «اطلاعات» دیروز ملاحـظه فرمـودید راجـع به صادرات، واردات، نرخگذاری، تولید و توزیع سخن گفت.

سیاستی که دولت اموزگار درزمینه بازرگانی داخلی و خارجی دنبال میکند و مقررات عمومی صادرات وواردات سال اینده براساس آن تدوین میشود برپـایه «سالم‌سازی فضای اقتصاد و تجارت» استواراست. طبق اظهارات وزیر بازرگانی، دولت حمایت نامحدود از تولیدکنندگان را باتاکید برادامه انحصار مفید بحال اقتصاد و تجارت داخلی نمیداند و معتقد است باید تولید را حمایت کرد، آنهم از راه ایجاد رقابت و مهارکردن رقابت خارجی بوسیله گمرک وسود بازرگانی.

مطلب این است که رشد اقتصادی کشورنیز مانند رشد طبیعی یک انسان مراحلی دارد و درهرمرحله باید برای سرپرستی و حمایت ازان روشی متفاوت به کاربست.

انسان تا از مرحله کودکی نگذشته است. والدین وظیفه دارند اورا درحصاری ازانواع حمایت‌ها و مراقبت‌ها در برابر خطرات حفظ کنند و دستش را بگیرند و پابه پایش ببرند. اما هنگامی که وارد مرحله نوجوانی شد دیگر این نوع حمایت مفید به حال او نخواهد بود و حمایت‌ها باید بطور محدودتر و باشیوه هایی دیگر صورت بگیرد تاطفل بطرف بلوغ جسمانی و عقلانی قدم بردارد و بالاخره زمانی روی پای خود بایستد. اگر ما فرزندمان را از زمان تولد تامرحله بلوغ تحت حمایت و پرستاری و مواظبت و مراقبت یکنواخت قرار دهیم درهیجده، بیست سالگی اورا موجودی فاقد شخصیت استوار و بی بهره از رشد فکری و عقلی خواهیم یافت.

در مسائل اجتماعی و اقتصادی هم وضع از همین قراراست و بتدریج که جامعه مراحلی ازرشد راطی میکند، باید نوع سرپرستی و حمایت را عوض کرد تارشد به تکامل منجرشود و درهرزمینه، جامعه متکی به خود بار آید و در مسابقه پیشرفت، قدرت رقابت پیداکند.

اقتصاد ماتاکنون ازآن مرحله گذشته است که ادامه حیات و بقای آن به حمایت نامحدود دولت موکول باشد و تنها در سایه سیاست انحصار از اسیب رقابت درامان بماند. یک زمان، سرمایه گذاران ایرانی که درهریک از رشته‌های تولید اقدام به سرمایه گذاری میکردند برای آنکه تاسیسات نوپا و نحیف و اسیب‌پذیر انها دربرابر عنصر رقابت مجال ایستادگی و مقاومت داشته باشد لازم بود در چهاردیوار «انحصار» حمایت و حفاظت شوند. دراین زمان نه فقط رقابت نیرومند خارجی میتوانست حیات آنها را تهدید کند. حتی رقابت‌های داخلی هم برای موجودیت آنها زیانبخش و خطرناک میبود. اما درشرایط کنونی، ادامه این نوع حمایت مانع از رشد طبیعی موسسات تولیدی و بالارفتن کیفیت تولید میشود. همانند نوجوانی که اورا در گهواره بخواباند و از بیم ان که مبادا زمین بخورد یاخون دماغ شود اجازه ندهند در صحن مدرسه یامیدان ورزش خودنمایی کند!

تفسیر سیاسی اطلاعات

آخرین فرصت برای اسرائیل

نوشیروان کیهانی زاده

مذاکرات وزیران خارجه مصر و اسرائیل با میانجیگری وزیر امور خارجه امریکا در حالی در اورشلیم اغاز شده است که جهان عرب یکی از حساس‌ترین روزهای تاریخ خود را میگذارند و اینده صلح این منطقه تاحد زیادی به این مذاکرات بستگی خواهد داشت، زیرا اگر این مذاکرات با شکست روبرو شود با توجه به دسته بندیهای موجود تحولات وسیعی در جهان عرب روی خواهد داد. این مذاکرات در میان هیجان ناشی از «شایعه استعفای سادات» برگزار شده است و چنانچه با شکست روبرو شود رئیس جمهوری مصر که به مذاکرات مصر و اسرائیل چشم امید بسیار دوخته است کاملا نا امید خواهد شد و اگر هم در استعفاء پافشاری نکند در انزوای کامل قرار خواهد گرفت.

شکست سادات بمنزله شکست سیاست آمریکا نیز خواهد بود و از همین روست که کارتر وزیر خارجه خود را با پیشنهاد های تازه‌ای به اسرائیل فرستاده است. ونس که با ۲۴ ساعت تاخیر وارد اسرائیل شده است، دیروز در نخستین جلسه مذاکرات وزیران خارجه مصر و اسرائیل که جنبه تشریفاتی داشت، بطور قاطع از تخلیه کامل اراضی اشغال شده اعراب که در جنگ ژوئن ۱۹۶۷ به تصرف اسرائیل در آمد و نیز از «حق مشروع فلسطینی‌ها» سخن به میان اورد و محمد کامل وزیر خارجه مصر نیز تاکید کرد که بدون خروج اسرائیلیها از اراضی اعراب و بازگشت فلسطینیها به خانه و کاشانه خویش برقرار شدن صلح امکان پذیر نخواهد بود. در این جلسه بازاسرائیلیها همان حرفهای سابق خود را تکرار کردند و دشواری مذاکرات از همینجا اغاز شده است.

درست است که خصومت ۳۰ ساله اعراب و اسرائیل نمیتواند در یکی ـ دو هفته از میان برده شود و اثار یازده سال اشغال اراضی اعراب برق آسامحو شود، ولی اسرائیل باید توجه داشته باشد که چاره‌ای جز موافقت با تشکیل یک دولت فلسطینی ندارد، زیرا همانطور که از قطعنامه شهرداران شهرهای فلسطینی غرب رود اردن بر میاید انان متفقا سازمان آزادیبخش فلسطین را بعنوان تنها نماینده فلسطینیها اعلام کرده‌اند، پادشاه اردن نیز حاضر نیست بعنوان نماینده فلسطینیها در یک کنفرانس منطقه‌ای یا بین‌المللی سخن بگوید و همچنین لبنانیها حاضر نشده‌اند با اسکان دائم فلسطینیها در سرزمین خود موافقت کنند، لذا به همان دلائلی که اسرائیلیها پس از قرنها اقامت در کشورهای مختلف به فلسطین بازگشتند فلسطینیها هم برای خود وطنی میخواهند.

اسرائیل باید توجه داشته باشد که در جنگ احتمالی آینده نمیتواند روی سلاحهای هسته‌ای خود حساب کند، زیرا جهان در وضعی قرار ندارد که یک کشور بتواند بدون تحمل مجازات شدید، از سلاح هسته‌ای استفاده کند و با تجهیزاتی هم که اینک در اختیار دارند یک جنگ کلاسیک نیز طولانی خواهد بود و اقتصاد جهان در وضعی نیست که بتواند یک جنگ طولانی را در حساس‌ترین مناطق جهان و چهار راه قاره‌ها تحمل کند و به این لحاظ است که بقاء و حیثیت سادات، سیاست خارجی کارتر و آرامش جهان به نتایج مذاکراتی بستگی دارد که از ظهر دیروز در اسرائیل آغاز شده است و این مذاکرات در هر حال سرنوشت ساز خواهد بود و صفحه تازه‌ای در تاریخ مناقشات اعراب و اسرائیل خواهد گشود. یعنی یا به جنگ خواهد انجامید و یا به صلح و کلید هر دو در دست اسرائیل است که می تواند با دریافت امتیازاتی از قبیل تضمین بین‌المللی مرزها و برسمیت شناختن موجودیتش و یا غیر مسلح بودن کشور فلسطینی سایه جنگ را از منطقه دور کند.

دکتر محمد شاهکار

نامه سرگشاده به فرشته عدالت!

فرشته عزیز اجازه بدهید من شما را «خانم» خطاب کنم در این عنوان علاوه بر احترام و علاقه و دلبستگی راز دیگری نهفته است که در طی سطور این نامه باطلاعتان خواهد رسید ـ این عنوان برای شما تازگی ندارد در بیشتر کشورهای دیگر که بالهای ظریف و پرتوان شما روی اسمان انها گسترده شده شما را «خانم» میدانند و چه بسا تاکنون نامه های زیادی از دلباختگان خود دریافت کرده اید که گاه از اوقات سبد کاغذ باطله شما را از زحمت پاسخگوئی خلاصی داده امیدوارم این بار از این سبد بی اعتنائی و بیتفاوتی استفاده نکرده و به یکی از علاقمندان خود توجهی فرموده و نامه را بدون پاسخ نگذارید.

شما خانم عزیز در سازمان کشور ما مقامی والا و بلند پایه دارید و چند اصل از متمم قانون اساسی میهن از شما صحبت می کند علاوه دستورات و احکام شما بنام نامی، رئیس کشور صادر میشود و در پاره‌ای از کشورهای دیگر جهان بنام «ملت» که این کشور ما هم مظهر همان است.

شما خانم مسئول اجرای عدالت ـ بیان حقیقت ـ ترویج مروت و انسانیت و تامین ازادی مردم هستید با ان چهره زیبا و ملکوتی با ان اندام رسا و ان میزان دقیقی که بدست گرفته اید چشمان شهلای خود را بسته‌اید که تحت تاثیر نماهای صوری و تمناهای افراد قرار نگیرید.

شما خانم دارای استقلال و مصونیت هستید تا از هیچ قدرتی نهراسید و برخوردار از احترام و موقعیت ممتازی میباشید که هیچکس ولو در هر مقام باشد حق جسارت و حتی بی ادبی بشما را ندارد.

قدرت و عظمت شما بقدری زیاد است که حتی یکی از گماشتگان شما بنام «مستنطق» با دستور یک سطری میتواند فرد را از بزرگترین ودیعه اسمانی یعنی ازادی محروم کرده و حتی او را بکلی از جامعه طرد کند.

«ضابطین» و «وابستگان» به شما دارای زبان مخصوص ـ لباس ویژه ـ مقررات خاص و امتیازات اجتماعی زیادی هستند و نظرشان حجت است و اوامرشان قاطع و برنده ـ سازنده یا خراب کننده . شما خانم در مسندی نشسته‌اید که مراقب اعمال و کردار مردم بوده و رای شما قاطع اختلافات و رافع تضاد منافع است بنام شما سرها بالای دار می روند ـ ازادی افراد گرفته میشود ـ کانونهای خانوادگی متلاشی شده و یا حقوق از دست رفته مظلومان به انان برگردانده میشود ـ شما حامی بینوایان ـ گیرنده دست افتادگان ـ امید دردمندان و گرفتاران و مانع عصیانگری تبهکاران هستید.

بالاخره خانم ـ زندگانی در اجتماع بدون پرتو فروزان شما ممکن نیست ـ شما مثل هوا و غذا برای زنده ماندن ضروری و لازم هستید ـ سلامتی شما ضامن سلامتی جامعه است ـ قدرت و ابهت شما موجب تامین مردم است ـ به اتکای وجود شما مردم با هم مراوده ـ معامله ـ مصاحبه می کنند ـ حتی حیوانات هم از عنایت و توجه شما بی بهره نیستند ـ حقوق انها را هم پاسداری می کنید و اجازه تخطی و تجاوز زورمندان به ناتوانان نمیدهید.

خانم شما فرشته‌اید ـ فرشته‌ای بی مانند که بدون شما سنگ روی سنگ بند نمیشود و هرج و مرج و بیدادگری جهان را نابود خواهد کرد. با اینهمه صفات و امتیازات و ملکات که نه تنها غلو و مبالغه‌ای در شمارش انها نکردم بلکه شمه‌ای از انها را ذکر کرده نمیدانم چرا خستگی و فرسودگی و ناتوانی بر شما مستولی شده (به بخشید خانم نازنین منظورم پیری و چین و چروک خوردگی نیست شما مثل همیشه خوشگل و دوست داشتنی هستید) و با انهمه استقلال و بی نیازی دستخوش دولت نمایان و اطرافیان خود میشوید. با یک اب و رنگی که بصورت شما داده میشود یا بعبارت ساده تر با یک ارایش مو و بزک صورت از خطوط سه گانه که علت وجودی و غایی و فلسفه اهمیت و اعتبار شما است یعنی: عدالت ـ حقیقت ـ ازادی لغزیده و نسبت به اجرای وظیفه خطیر اسمانی خود بی اعتناء میشوید.

اگر در بالا خواستم که اجازه بدهید شما را «خانم» خطاب کنم حالا متوجه میشوید چرا؟ مراقب باشید که تحت تاثیر رنگ امیزی مشاطه و ارایشگر و زیور الات صوری و بدلی قرار نگیرید ـ من مطمئنم که شما خانم منزهی هستید ولی عشق و علاقه من به شما به چنین گستاخی وادارم کرد که حتما مورد عفو مقام والای شما قرار خواهم گرفت.

گاه گاه به کاخی که مجسمه طناز شما بالای ان خود نمائی می کند رنگ و جلائی می دهند ـ نوسازی می کنند ـ به خدمتگزاران شما سلام های روستائی می فرستند. برای گشایش شعب کار گزاری شما در ده و روستا جشن می گیرند ـ گاه گاه خور و خوراک ابوابجمعی شما را کمی اضافه مینمایند در بعضی از جلسات مهم اجرائی نماینده بلند پایه شما را دعوت می کنند و.... اما ایا گرد و غباری را که روی چهره تابناک شما نشسته پاک می کنند؟ برای انکه شما در هدف خود به اجرای عدالت و مروت و انسانیت برسید کمکی می کنند؟ ایا دقت میشود که در تندرویهای جاده های پر گل و لای صورت قشنگ شما را الوده نکنند ایا وسائل کار شما را کاملا به اختیار شما می گذارند یا انکه فقط برای انکه از نظر زیبائی و دلربائی ناراحت نشوید با انواع و اقسام سرخاب و سفیداب و وسمه ظاهر شما را ارایش میدهند شما هم با ان متانت و بلند طبعی بهمین مقدار قانع میشوید بنام شما خانم چه بی عدالتیها چه نادرستیها و چه تبهکاریها صورت می گیرد و شما باز ساکت می نشینید.

شما خانم بهتر از هر کس میدانید که حق گرفتنی است نه دادنی ـ تمام امکانات برای شما اماده است ـ اخر بخود بجنبید از این قیود دست و پا گیر خود را رهائی دهید بالاخره شما یکی از سه رکن اصلی کشور هستید فراموش نکنید که رهبر خردمند و اندیشمند کشور که سمت ریاست فائقه بر شما هم دارد از طرفداران جدی و از دلباختگان شما است ـ بارها نام شما را با احترام و محبتی که شایسته مقام شما است بزبان اورده اند و قدرت و نیرومندی شما را خواستار شده اند.

کشوری که در آن هستید از نظر مادی در شرایط بسیار مساعدی است و انبوه مردم این کشور عاشق و واله شما هستند چرا میگذارید عده‌ای معدود و انگشت شمار اثرات جان بخش شما را خنثی کنند و کار بجائی برسد که همین علاقمندان و دلبستگان بشما مایوس شده از شما رو برگردانده و ارادت و ایمانشان در اثر ضعف وناتوانی و چشم پوشیها و تبعیض ها بکلی سلب شودخانم شما ضامن بقای ملک و ملت هستید ـ اگر دشمن شماره ۱ شما یعنی ظلم و بیدادگری شما را از خانه رانده و جای گزین گردد کانون خانوادگی اجتماعی ما متلاشی خواهد شد ـ شما خانم میدانید که ظلم و جور کلید در انقلاب و اشوب و هرج و مرج است ما بشما نیازمندیم ـ ازین رخوت و سستی و کاهلی بیرون بیایید تکانی بخود بدهید. به کارمندان خود بضابطین خود به مجریان برنامه خود دستور دهید که حریم حرمت شما را رعایت کرده و حقیقت و راستی و عدالت را بر لفاظی و کاغذ بازی و «ملاحظات» و «مقتضیات» ترجیح دهند ـ اگر دیدید به تذکرات شما وقعی نمی گذارند چرا به رئیس علاقمند و دلسوز خود شکایت نمی کنید او هم خواهان شما است و از شما حمایت خواهد کرد

قانون و مقررات بهر صورت که تنظیم شده باشد در دست شما و بصورت لایزال انسانی و سازنده خواهد شد ـ همکاران زبون و ناتوان خود را دور کنید ـ خدمتگزاران صدیق و علاقمند خود را که خوشبختانه تعداد انان کم هست تشویق کنید بهیچوجه اجازه ندهید دیگری در کار شما دخالت کند... اه خانم عزیز ناخوداگاه انگشتم روی نقطه ضعف شما خورد بیگانگان از دستگاه عدالت در کار شما وارد می شوند ـ دخالت می کنند و بالضروره با همه استقلال که قانون بشما داده به یکنوع وابستگی بدیگری و اتکائی شدن مبتلا میشوید ـ نگذارید با شما بازی کنند شما خانمی منزه و عفیف هستید از امد و رفت های نامحرمان و دست درازی دیگران بدامان پاک خود جلوگیری کنید ور به الوده خواهید شد. اگر اجازه بفرمائید چند مورد از ضعف هائی که در کار شما دیده ام بعدا بعرضتان خواهم رساند.

امیدوارم جسارت و اسائه ادبی بمقام منزه شما نکرده باشم ـ خانم من خواهان اعتلاء و قدرت و حکومت واقعی شما هستم و جز عشق و علاقه بشما محرک دیگری ندارم و حتما از من دلگیر نخواهید شد.

دوستدار و دلباخته شما

از نکاه سخاورز

مشاغل مختلف به دانش آموزان معرفی می شود...

چهل سال قبل...

آگهی انتخابات انجمن شهر منتشر شد

چون دوره انجمن شهرداری تهران بپایان رسیده فرمانداری تهران مقدمات انتخابات کارمندان انجمن را فراهم و برای تعیین هیئت نظار اقدام نمود که در نتیجه اولین نشست انجمن نظارت انتخابات دوره پنجم شهرداری تهران با حضور اقایان جعفر خواجه نوری، مرتضی قزوینی، حریری طلوع، اسدالله فولادی، محمدحسین بلورفروشان بریاست اقای جواد سینکی فرماندار تهران و حضور اقای وداد معاون فرمانداری تشکیل گردید و آگهی انتخابات تهیه و منتشر شد. مطابق آگهی مزبور از سه ساعت بظهر روز شنبه اول بهمن ماه ۱۳۱۷ انجمن نظارت انتخابات شهرداری برای گرفتن رأی تشکیل میشود و مدت گرفتن رأی ده ساعت در همان روز خواهد بود.

عده وکلای انجمن شهر تهران ۱۲ نفر است و بر طبق تبصره ماده ۴ نظامنامه باید پنج برابر عده فوق انتخاب شوند و بنابراین هر یک از رای دهندگان به شصت نفر رای خواهند داد. انتخاب شوندگان بموجب ماده ۵ قانون شهرداری باید منحصرا از طبقات سه گانه «بازرگانان، پیشه وران، مالکین» باشند.

انتصاب

آقای کاظم سمیعی بسمت ریاست بنگاه بهره برداری بنگاههای کشاورزی منصوب و مشغول کار گردیده اند.

اهداء دبستان

بقرار اطلاع واصله از بوشهر اخیرا آقای حاج عبدالرسول تصمیم گرفته اند عمارتی برای دبستان بطرز آبرومندی ساختمان نموده و بوزارت فرهنگ اهداء نمایند و چند روز پیش باتفاق آقای فرزانه فرماندار بوشهر بررسی نموده و محلی را در خیابان پهلوی ان شهرستان اختصاص به ساختمان عمارت دبستان داده اند و اینک مشغول تهیه نقشه و فراهم نمودن مقدمات شروع بنا میباشند.

جاری شدن سیل

از نهاوند اطلاع میدهند: از ظهر باران شدید امده تا الساعه که ساعت ۹ و ۲۲ میباشد ادامه دارد و ساعت ۷ سیل مهمی به بلندی هفتاد و هشت سانتیمتر و عرض بیست متر جاری و بی‌خطر از مسیل عبور نموده باعث دعاگوئی عمومی بذات اقدس شاهنشاهی گردید. اهالی نهایت تشکر را از حفر مسیل دارند.

سخنرانی های هفته

ساعت ۵ بعد از ظهر امروز آقای شمس زنجانی در دبیرستان مروی در موضوع اخلاق

ساعت ۵ بعد از ظهر فردا آقای بهداد در دبستان مختلط شماره ۳۰ واقع در سه راه امین حضور در اطراف همکاری خانواده و اموزشگاه در پرورش ظهر شنبه اول بهمن اقای ضیاء ابراهیمی در موضوع بهداشت کودکان در دبستان مازیار در چهار راه حسن اباد روز دوم بهمن هم اقای دکتر کوثری در اطراف فواید ورزش و بهداشت و دستگاه تنفس در دبستان شاهدخت واقع در چهار راه گمرک سخنرانی خواهند نمود.

خاموش کردن آتش

ساعت ۴ و نیم بعد از ظهر دیروز خانه امیر علائی واقع در بخش جنوب غرب بر اثر سرایت اتش از لوله بخاری اتش گرفت. بلافاصله قضیه را به بخش جنوب غرب شهرداری اطلاع میدهند و مامورین ان بخش قبل از رسیدن ماشین‌های اطفائیه اتش را خاموش و از سرایت ان به اطراف جلوگیری مینمایند.

بازگشت به تهران

آقای داود پیرنیا رئیس کانون و سازمان وکلا که برای بازرسی ساختمانهای دادگستری و ثبت اسناد ساری و آمل امده بودند پس از انجام امور مربوطه دیروز بتهران مراجعت نمودند.

تشکیل شرکت

برای فروش صفحات گرامافون ـ رادیو و متعلقات انها شرکتی در تهران خیابان لاله‌زار بنام «شرکت نسبی منشی عبدالله اغاسی و شریک» بسرمایه سیصد هزار ریال که ده هزار ریال ان نقدی و ۲۹۰ هزار ریال غیر نقدی است تشکیل و به ثبت رسیده است.

کتاب امیرارسلان

که یکی از شیرین‌ترین افسانه‌های شرقی است با چاپ حروفی و گراورهای زیبا از چاپ خارج شد. محل فروش در تمام کتابفروشیها

آگهی

مامورین اداره برق شهرداری بازرس، کنتور نویس، کنتور نصب کن، سیم کش، تحصیلدار که هر کدام مامور انجام وظایف مخصوص بخود هستند دارای کا[رت] معرفی نامه میباشند که عکس و شغل انها روی آن ملصق و نوشته شده است. صاحبان منازل نبایستی اشخاصی را که بدون کارت نامبرده بعنوان اداره برق بخواهند عملیات یا اظهاراتی بنمایند پذیرفته و به مطالب انها وقعی بگذارند ـ اداره برق

درزیرآسمان کبود

نگارش دوشیزه ماه طلعت پسیان کتابی است که در ضمن یک داستان خواندنی و شیرین نتیجه اخلاقی ذیل را بخواننده میدهد:

نیک ارکنی بجای تو نیکی کنند باز
ور بدکنی بجای تو از بد بتر کنند
ای آنکه گشتی از بدو از نیک بی‌خبر
اید دمی که از بدو نیکت خبر کنند

علاقه‌مندان ساکن پایتخت با تادیه ۱۰ ریال که بهای ناچیز این کتاب است میتوانند یک نسخه از آن را تهیه نموده و در ضمن بهترین احساسات تشکرآمیز نویسنده آن را بپذیرند. بهمچنین بساکنین شهرستانها هرگاه ادرس صحیح خود را بضمیمه ده ریال در جوف پاکت گذاشته و بوسیله پست سفارشی بآدرس «تجریش ـ خیابان سعدآباد ـ منزل پسیان. م ـ پسیان» بفرستند فورا یک نسخه از کتاب مذکور بنام ایشان ارسال خواهد شد.

از ایرانیان مقیم خارجه در صورتی که بضمیمه ادرس صحیح خود در عوض بهای کتاب دو یا سه مقاله جالب ارسال دارند ارزش کتاب دریافت نمیشود. البته ارسال کنندگان سعی خواهند کرد که مقالات انها فاقد ارزش ادبی نباشد.

«نقل از اطلاعات ۲۸ دی ۱۳۱۷»

نویسنده را دست کم نگیرید!

ظاهرا اقای نصرت کریمی از انتقاد هموطنان خود پیرامون سریال خسرومیرزای دوم سخت عصبانی شده اند. بهر صورت اگر فکر نمی کنند که بنده هم با مطلب نویسان قبلی گاوبندی کرده ام باید به عرضشان برسانم که سریال ایشان فاقد ویژگیهای حتی یک سریال معمولی است، من تخصصی در کار فیلم و سریال ندارم که صد البته دلیلی هم ندارد که درباره سریال های تلویزیون که اکثر ادم های غیر متخصص مانند من انرا تماشا می کنند، فقط صاحبنظران نظر بدهند، اما جناب نصرت خان کریمی، انچه ادم را وادار به قضاوت می کند یکی هم «مقایسه» است. ظرف چهار سالی که همشهریان ما در تربت حیدریه از برنامه های تلویزیونی بهره میبرند، باور کن اگر قرار باشد سریالها را طبقه بندی کنند، سریال حضرتعالی را در ردیف بی مایه ترینش قرار میدهند، البته در این مورد پرسشنامه‌ای بین همه توزیع نشد، اما در گفت و گو با دوستان و اشنایان و در محافل و مجالس اکثریت همین عقیده را داشتند. اخر خودت قضاوت کن، از اینکه با یک دختر توریست اشنا شدی (حالا او را بچه دار کردی یا نکردی بگذریم) و رفتی چند نقطه دیدنی را نشانش دادی و بعد صحنه عصبانیت عمه جان و همان تکیه کلام «دیوانسالار»....؟! چی را میخواستی نشان بدهی و با چه چسبی میخواستی این سریال را به مردم بچسبانی؟! جناب اقای نصرت خان کار نوشتن و نویسندگی را خیلی دست کم گرفته اید، اگر دیدید سریال دایی جان ناپلئون انقدر درخشید و انقدر بمردم چسبید، نویسنده اش پزشکزاد بود و ناصر تقوایی ادمی بان نوشته خوب پرداختی خوب بخشیده بود

کتاب دایی جان ناپلئون را مردم به عنوان بهترین طنز سالهای اخیر قبول کرده بودند، نویسنده از قلمی گیرا و شیوا برخوردار بود و دیدی اجتماعی داشت.

من که کمترین بنده این اب و خاک هستم فکر می کنم جنابعالی و یا سازمان رادیو تلویزیون ملی ایران اگر میخواهید سریالهای تلویزیون گل کند، اول باید دنبال نویسنده خوب و قلم زن اینکاره باشید و خلاصه ایکه نویسندگی را دست کم نگیرید.

تربت حیدریه ـ محسن نخعی

خاطرات علیاحضرت شهبانو درکتاب هزارویکروز من

(۲)

به کسانی که اسکی میکردند رشک میبردم

در آن هنگام زندگی دلپذیر بود. چیزی جز خاطرات خوش از آن روز ها بیاد ندارم .البته شرایط مادی کودکان آن روز با شرایط و امکاناتی که در دسترس کودکان امروزی قرار دارد قابل مقایسه نیست. اما مهم، خوشبخت بودن با امکانات موجود است. احساس می کردم بیشتر از آنچه که دلم میخواهد در اختیار دارم . تنها «محرومیتی»که بیاددارم این است که وقتی سیزده چهارده ساله بودم به‌کسانی که به اسکی میرفتند رشک می بردم .

در خانواده ما کسی اسکی نمی‌کرد و مادرم نمی‌خواست مرا به باشگاههای جوانان بفرستد .

مادرتهران درخانه زیبائی زندگی می‌کردیم که هنوزهم هست و اغلب آرزو میکنم بروم این خانه را دوباره ببینم. تابستانها به‌آن قسمت از شهر که اکنون زندگی‌می کنیم یعنی شمیران، می رفتیم اما در آن زمان شمیران حومه تهران و تقریبا ییلاق و خنکتر از شهر بود برای اینکه در ارتفاع پانصدمتری از مرکز شهر قرار دارد فصل تابستان‌را که‌درشمیران بسر می بردیم دوست داشتم زیرا خانه ما شلوغ می‌شد همه‌افرادخانواده،خدمتکاران و مهمانان بدون تعارفدور هم جمع میشدیم وهرساعت خویشان یا دوستان بخانه ما میامدندتاشب را در آنجا بسر برند .

من از این جنب و جوش خوشحال می شدم و همیشه پسر عموها و یا دختر عمو هایم را بخانه دعوت میکردم. رختخوابها را در یک سالن بزرگ و یا در باغ زیر پشه‌بندها روی‌زمین پهن می کردند و از اینکه همیشه‌دور هم بودیم لذت می بردیم،روز را با بازی و یا گردش سر می‌کردیم. در آنموقع هنوز در شمیران خانه‌های زیادی ساخته نشده بود ودرعوض همه جا چمن، باغهای‌بزرگ ورودخانه بود. عده‌ای‌کوه پیمائی می کردند جمعی به الاغ سواری می‌پرداختند و یادر دره‌های سبز و خرم گردش می کردند . دوست داشتم با پسر عمویم بازی‌کنم تا دختران .

عروسک بازی با دخترعمو هایم برایم سرگرم کننده نبود وپس از پنج دقیقه بازی با دوچرخه همراه‌گروه پسرها به گردش می پرداختم خانه ها فاقد آب جاری بود. آب آشامیدنی بوسیله بشکه‌هائی که با اسب کشیده می شد توزیع می گردید که خالی‌از لطف نبود .

مردی‌که‌باسطل آب‌آشامیدنی توزیع می‌کرد داد می زد : «آبی، آبی» و بلافاصله در را برویش باز میکردند و او با سطل های خود خمره‌ها و منبع ها را که‌برای ذخیره آب اختصاص داشت پر می کرد .

آب برای شستشو و حوض خانه از جویها ی کنار خیابان میامد که بسیارکثیف بودولی بخاطر دارم رسیدن آب به حوض‌ها برای بچه وحتی بزرگترها هم حادثه جالبی بود. زیرا هر محله روزمعینی نوبت آب داشت. هرکس می کوشید زودتر از دیگری آب انبار خودرا پر کند تهران آن روزها شهر کوچکی بود .محله‌های‌شمال ـ که‌اکنون هتل های‌بزرگی بابتون و آهن ساخته شده است‌ـ وجودخارجی‌نداشت این محله چمن‌زار و سبز و خرم بود. مردم‌برای‌پیک‌نیک و چیدن سبزی و بازی باین قسمت شهر هجوم می‌بردند و احساس میکردند که به سفر کوچکی رفته‌اند درآن موقع کسی خیال نمی کرد که شهر این چنین توسعه خواهد یافتو در شمار یکی ازبزرگترین شهر های جهان درخواهدآمد بازی‌باکودکان همسایه را در کوچه خیلی دوست داشتم پدر ومادرم اجازه نمی دادند در کوچه بازی کنم اما به محض آنکه روی خودرا برمی‌گرداندند ازخانه خارج‌میشدیم درکنار رودخانه‌می‌نشستیم‌هگذران را تماشا می کردیم و یا والهبال بازی می کردیم اتومبیل آن‌قدر زیاد نبود که مانع بازی‌مان شود . گاهی یخ فروشی‌باارابه‌اش ازخیابان می‌گذشت و بچه‌ها بسوی آن هجوم می‌بردند .نان شیرینی و تنقلات آنقدر ها بهداشتی نبود و اگر پدر و مادرمان می ـ فهمیدند که به آنها لب زده‌ایم غرولند می‌کردند و البته این کار لذت ما را دوچندان می‌کرد .

تهران آنموقع بخاطر همین زندگی کوچه و خیابان بسیار جالب بود اما افسوس این وضع ناگهان از بین رفت . فروشندگان‌دوره‌گرد باخواندن آواز از متاع‌خود تعریف‌می‌کردند و از کالا های این فروشندگان دوره گرد میشد فرارسیدن فصول‌سال راحدس زد .

کالای این‌فروشندگان دوره گرد به مقتضای فصل تغییر می‌کرد. در زمستان لبو ، در بهارنعناع وترخان‌فروخته‌میشدو پس از آن بنوبت میوه های نوبرانه خیار و توت فرنگی‌می رسید . هر یك‌ازاین‌دوره‌گرد هاآوای متاع‌خود آوازمخصوصی داشتند. در تابستان مردم‌برای خوردن باقلا‌با‌اتومبیل‌به‌شمیران میرفتند. آب آشامیدنی‌درمشك ها روی دوش فروشندگان‌حمل مشد.

برای رادیاتور اتومبیل از پمپ دستی استفاده میشد .این بازی بزرگی برای کودکان‌بود هرکس میخواست بیشتر زور خودرا نشان‌دهد .گاهی‌پارچه‌ای اطراف شیر آب‌را می‌بستند تاجلو حشرات کوچك را که در آب شناور بودند بگیرند خانه ما ، با حیاط و حوضش در آنموقع بنظرم خیلی بزرك میامد ولی اکنون گاهی که در اطراف محل های دوران کودکیم گردش می کنم ازاین که اینقدر بنظرم کوچك‌میاید تعجب می‌کنم.

باغ پر از گل هاو بخصوص گل سرخ، این گلهای خوش بو که تنها در سرزمین حافظ و سعدی شکفته میشد ـبود.

همیشه سك ها را دوست داشتم . هنگامی که دختر کوچکی بودم سك ها را از خیابان بخانه میاوردم . مادرم مدتی آنها رانگه میداشت و پس‌از آن بیك نفر دیگرمیداد ویا از خانه بیرون میکرد،او میگفت این‌حیوانات پاك‌نیستند و من از گفته او رنج‌می‌بردم . وقتی که پدرم هنوز زنده بود سك بزرگی داشتیم که نامش را «چورنی» گذاشته بودیم و مادرم گمش کرده بود اما سك ماوفا روزها و روزها راه پیمود تا سرانجام خانه راپیدا کرد. این خاطره را هرگز فراموش نمی کنم در قسمت پائین خانه سالن خصوصی‌قرار داشت . من در همان اتاق‌پدر و مادرم میخوابیدم و وقتی که آنها شب از خانه خارج‌میشدند صبح روز بعد همیشه شکلات‌و نقل زیر بالشم پیدا میکردم.

درطبقه اول‌ساختمان،دفتر پدرم،سالن بزرگ غذاخوری وسالن پذیرائی‌و در طرف دیگر باغ یک گاراژ وجود داشت‌ما آنموقع یک اتومبیل داشتیم.

خدمتکاران کسانی‌بودندکه ازمدتها پیش خانواده ما رامی شناختند اما تعداد انها زیاد نبود. من همیشه میل‌داشتم در کنارآنهاباشم و به محض اینکه پدرو مادرم ازخانه‌خارج میشدند باتاق خدمتکاران میرفتم روی زانوانشان می نشستم و برایم قصه می گفتند .

خاطرات دوران کودکیم را بیشتردراطراف‌این خانه‌احساس می‌کنم چراکه پس از مرگ‌پدرم زندگی دشوارتر شد ومجبور شدیم به خانه دیگر نقل مکان کنیم.

عجب اینکه مادرم همیشه مرگ پدرم را از من پنهان می کرد اما اکنون وضع عوض شده و حقیقت را به کودکان می گویند. ولی مادرم خیال‌می کرده که از شنیدن درگذشت پدرم رنج بسیار خواهم برد زیرا خیلی خیلی باو علاقمند بودم مرگ پدرم را تنهاازگفته های‌خدمتکاران و افرادخانواده حدس میزدم

ادامه دارد

... و مردم

آنچه البته بجائی نرسد، فریاد است!

گفتند، نوشتند و شنیدیم که انتقاد اگر سازنده باشد مطمح نظر قرار میگیرد، گفتند و میگویند نارسائی ها را مطرح کنید تا اگر از دید مسئولان امور دور مانده باشد، برفع ان همت کنند ونیز میگویند که مشارکت مردم در سازندگی ملی امری ضروری و الزامی است، باعتبار این گفتار ها و بحکم انکه بی تفاوتی در هر صورت گناهی است نابخشودنی، خود را موظف میدانم که جدا از همه مشکلات به مشکلی که اینروز ها گریبانگیر مردم ورزشدوست و انها که به اطمینان وظیفه شناسی مسئولان امر برای ساعتی عازم کوهستان میشوند تا دمی در اغوش طبیعت بیاسایند و در پناه برف به پرورش جسم بپردازند، اشاره کنم. گواینکه «انچه البته به جائی نرسد فریاد است» بهر حال من موظفم تا باز هم همچون دیگران بگویم زیرا بی تفاوتی را نمی پسندم و اینهاست مشکلاتی که در پیست اسکی دیزین مشهود عینی است.

۱ - وضع دستشوئی ها و توالت ها بسیار زننده و غیر قابل تحمل است، چرا که تعداد انها فوق العاده کم است در ضمن اینکه با لباس اسکی و کفشهای سنگین باید ۱۵ تا ۲۰ پله پائین رفت که این کاریست دشوار و اینکه با چنین لباسهائی استفاده از توالت ایرانی غیر ممکن است، فقدان اب و اب گرم مزید بر علت و موجبی است که فضای اطراف توالت را بوی تعفن مشمئز کننده مشام را بیازارد.

۲ - برف بعضی از نقاط بعلت کوران باد و باد حاصل شده و این قسمت ها سنگلاخ است که برای اسکی بازان همواره حادثه افرین میباشد، اما مسئولان فدراسیون اسکی حتی حاضر نیستند این زحمت ناچیز را برای خود همواره کنند که در این نقاط پرچم قرمز و هشدار دهنده بگذارند.

۳ - برف کوبها با ان تراکتور های غول پیکر، بجای شب، روز ها که مردم اسکی میکنند، کارشان را انجام میدهند و همچون هیولای مرگ در میان انبوهی اسکی باز جولان میدهند، که خطرات احتمالی ان محتاج تذکر نیست، چه میشود کرد ظاهراً مسئولان امر میخواهند خدمات خود را برخ مردم بکشند، اخر شب که خدمت انها دیده نمی شود!!

۴ - رستوران طبقه بالا در دیزین ناهار اسکی بازان را همچون میهمانی مجلل سرو میکند، حال انکه ورزشکاری که برای اسکی و هواخوری به دیزین میرود هر چه سبکتر غذا بخورد، راحت تر ورزش میکند، شاید در این مورد بهتر باشد از وزارت اطلاعات و جهانگردی توقع کنم که در این روش تجدید نظر کنند.

۵ - مردم در محوطه جلو رستوران چوبهای اسکی را علم میکنند و شیشه های نوشابه را به هر گوشه‌ای میاندازند که لازم است برای این محوطه حدی در نظر گرفته شود تا اطراق مردم مانع آسایش دیگران و اسکی کردن نشود.

یک ورزشدوست

سئوال تلفنی، پاسخ تلفنی

محمد انتظام پور:

از جانب دانش آموزان کلاس چهارم اقتصاد دبیرستان زهرا ملک پور، از مسئولان امور آموزش تقاضا دارم درس فلسفه و منطق را گویا مقرر است بصورت کتبی امتحان شود، بجای ازمون کتبی در صورت امکان شفاهی امتحان کنند یاد اور میشود این درس چندان مورد نیاز در این رشته نیست و امیدوارم پیشنهاد مامورد توجه مسئولان امر قرارگیرد.

پاسخ آموزش و پرورش:

درسی باسم فلسفه و منطق سالها در رشته های طبیعی و ریاضی وجود داشت که بصورت شفاهی امتحان میشد و اغلب معلمان اعتراض داشتند که چون این درس شفاهی است، شاگردان به آن توجهی نمیکنند و پیشنهاد کرده بودند که بهتر است این درس یا حذف شود و یا امتحان آن کتبی باشد. ضمنا یاد اورد میشود این درس جزء درسهای اصلی در رشته اقتصاد اجتماعی است و ارتباط خاص بین علوم اجتماعی و فلسفه و منطق اصولا غیر قابل انکار است، بهر حال موضوع در شوراهای متشکل از متخصصان امر تحت بررسی است که بمحض حصول نتیجه مراتب اعلام خواهد شد.

نظریات کارمندان دولت در مورد قانون استخدام

ماده ۶۷ قانون استخدام کشوری باید اصلاح شود

نظریات خود رابرای اصلاح لایحه نهائی قانون استخدام کشوری بوسیله ارسال نامه به روزنامه اطلاعات و یاتماس باتلفن ۳۲۸۶۲۲ ازساعت یک و ۳۰ دقیقه تا ۳ بعداز ظهر هر روز بجز روزهای پنجشنبه و جمعه مطرح کنید.

آقای عبدالحمید سلیمان نژاد کارمند دولت درمسجد سلیمان باارسال نامه‌ای به روزنامه اطلاعات درمورد اصلاح لایحه نهائی قانونی استخدام کشوری قید کرده است ماده ۶۷ قانون استخدام ابهام دارد و روشن نیست، زیرا مفاد این ماده حاکیست که سوابق خدمت کارمندان رسمی که طبق ماده ۶۴ قانون استخدام کشوری استعفا کرده اند ازلحاظ بازنشستگی منظور و محسوب میگردد.

متاسفانه سازمان امور اداری و استخدامی کشور واکثر وزارتخانه ها و حتی هیات رسیدگی به شکایات کارمندان دولت ازاین ماده چنین استنباط نموده اند که سوابق خدمت این قبیل مستخدمین ازلحاظ پایه محسوب نمی شود، درصورتیکه اگر قصد ازتصویب این ماده احتساب ننمودن سوابق خدمت برای اعطای پایه بود بصراحت انرا منع و یادست کم قید میکرد (فقط ازلحاظ بازنشستگی منظور میشود) بنابراین قانونا مانعی برای اعطای پایه بکارمندان ذینفع وجود ندارد.

ضمنا مواد ۲۲ و ۲۳ قانون استخدام کشوری تجارب مستخدمین رسمی درمشاغل قبلی را یکی از ضوابط و شرایط انتصاب و ترفیع کارمندان دانسته است که این امر خود موید توجه به اهمیت تجربه و سابقه خدمت میباشد، چه انتصاب کارمند بمقام بالاتر حساس ترومهمتر از اعطای پایه و گروه خواهد بود.

لذا برای جلوگیری ازگرایش مستخدمین رسمی به بخش خصوصی واحقاق حق عده - زیادی از کارمندان رسمی دولت که دارای چند سال تجربه خدمتی اعم از منقطع یابلاانقطاع هستند و صرفا بلحاظ ارتباط رشته تحصیلی و کارائی بیشتر درشغل مورد تصدی پس از جلب موافقت وزارتخانه باستناد ماده ۶۴ مستعفی و مجددا دروزارتخانه دیگری استخدام شده اند.

پیشنهاد میشود ماده ۶۷ بشرح زیر اصلاح و دیگر مواد قانون استخدام کشوری نیز که باآن مغایرت داشته باشند اصلاح و یاملغی گردند.

سوابق خدمت منقطع یابلاانقطاع مستخدمین رسمی که تاتاریخ تصویب این اصلاحیه طبق ماده ۶۴ مستعفی و سپس دروزارتخانه دیگری استخدام گردیده اند از لحاظ اعطای پایه و گروه منظور میگردد و از نظر بازنشستگی نیز محسوب خواهد شد بشرط انکه وجوهی را که طبق ماده ۶۶ دریافت داشته اند یکجا بصندوق بازنشستگی مسترد دارند.

امیدوار بود، آدمی به خیر کسان؟!

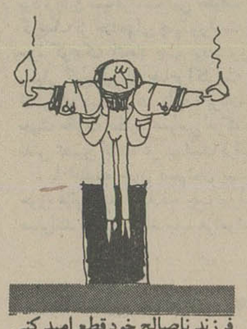

دوستم علی آقا که از دست فرزند معتادش خسته جان شده واه وناله‌اش باسمان، شرار آتش دل رابه اب دیده فرونشاند وگفت:

پسرم مدام دست بمال حرام میبرد تا خرج زهر مارش کند، اول پکی بتریاک میزد وبعد به بنگ وحشیش رو آورد، اخیرا به بلای خانمانسوز هروئین گرفتار آمده وبغایت ضعیف ونحیف گردیده است.

هر وقت باین گرد خانمانسوز دست نیابد رعشه براندامش افتد وچنان بخود پیچید که دل من ومادرش به اتش اندوه کباب شود.

نمیدانم چه کنم که فرزند دلبندم را که جزپوستی واستخوانی از او نمانده از این دام بلا که گرفتار آمده نجات دهم. از من ومادرش که نصیحت نمیپذیرد، بیا وبحق سابقه‌ی موانست ومجالستی که بامن داری نصیحتش کن، شاید در او اثر کند.

تاملی کردم، دانستم که در این مقام اندرز وحکمت بکار نیاید ودم گرم در اهن سردش اثر نکند چه انکس که به هروئین دچار آید کارش از کار گذشته باشد.

گفتم: بهتر انست که از فرزند ناصالح خود قطع امید کنی که چاره‌ای جز این نمیبینم. رنجید وخاطر از این سخن ملول گردانید، که من از تو خواستم او را نصیحت کنی، تو مرانصیحت میکنی!؟

دیدم سخن بخطا گفتم وبدل ریشش نمک پاشیدم، عذر خطا اوردم وگفتم:

مادرش را طلاق گوتا فرزند پند گیرد. بحکم آنکه:

((زنان باردار ای مرد هوشیار
اگر وقت ولادت مار زایند
زآن بهتر بنزدیک خردمند
که فرزندان ناهموارزایند))

این بار نیز برنجید وابروان در هم کشید که تو ناصح نیستی، باطل گویی! من از تو چه میخواهم وتو چه میگوئی!؟ دیدم باز خطا رفتم وراه نا صوابش نمودم. عذر خواستم وگفتم: اجازت ده تالختی بیند یشم و آنگاه سخن گویم که گفته اند:

هر که تامل نکند در جواب
بیشتر آید سخنش ناصواب

پکی به سیگار زدم ودر لابلای دود غلیظش متفکر انه سیر کردم به اندیشه‌ی آنکه چه باید گفتن، پس از تاءمل بسیار، سر بر آوردم و گفتم:

زهر در طعام ریز، تا او خود ومادرش را یکباره خلاص کنی.

روی ترش نمود وبکراهت واستحقار در من نگریستن گرفت ونا سزا گفتن آغاز کرد وگفت:

دریغ باشد از چون تویی، این چنین یاوه گفتن.

گفتم: راست خواهی، در این قبیل موارد، گناه را به پدر مادر حمل کنند که در تربیت ومراقبت فرزند، تهاون وتکاسل روا داشته اند و از انجا که نصیحت در این گونه افراد کارگر نیفتد، به گفتار لقمان حکیم ارج نهادم که گفت:

امیدوار بود ادمی به خیر کسان
مرا به خیر توامید نیست، شر مرسان

((دریغ حکمت باشد به این چنین کسان گفتن))

کیومرث سپهر

حرفهایی از آنسوی سیم

مشکلات خود را با اطلاعات در میان بگذارید

باستثنای بعد از ظهر پنجشنبه‌ها و روزهای تعطیل
تلفن ۳۲۸۴۳۱ از ساعت ۸/۳۰ صبح تا ۴ بعد از ظهر در اختیار شماست

مریم جراحی:

بر خلاف تمام آموزش ها وتوصیه هائی که از جانب سازمانهای مسئول وبخصوص روزنامه اطلاعات در زمینه پاکسازی محیط زیست وخود داری از آلوده کردن هوا میشود، متاسفانه اغلب مردم توجهی ندارند و هر روز صبح در هر محله وبرزن ودر بیشتر خانه های مسکونی صدای موتور اتومبیلی را می شنوید که مدتها است روشن است و دود متصاعد از اگزوز تمام فضا را آلوده میکند.

حسن خامسی:

دبستان هدف در خیابان پهلوی تهران مقابل کاخ مرمر قبلا کلاسهائی داشت باعنوان ((دوره آمادگی)) که اتفاقا «خانواده ها از این دوره استقبال میکردند» اما از تاریخ برقراری آموزش رایگان دوره آمادگی را تعطیل کردند که این موضوع در بعض از واحدهای اموزش دیگر مانند کودکستان درخشان نیز اعمال شد. تقاضا دارم علت تعطیل دوره های آمادگی را اعلام کنند.

مولود حقاری

در منطقه قیطریه شمیران باوجود مراجعات مکرر به شهرداری ناحیه، این محل زباله دانی تعمیرگاه اتومبیل وفروشگاه کود شده است، از همه بدتر کارگاه اسفالت پزی هم در این محل دایر کرده اند. حالا که صحبت از مبارزه با آلودگی هوا است، خوبست به شهرداری منطقه توصیه شود قیطریه را از آلودگی ها رها کنند ووظیفه قانونی خود را انجام دهند.

این هم یه جورشه!

حتما بخش حصارساتی شهریار معروف حضورتان هست و نیازی به توصیف آن نیست، مردم این بخش از سال ۲۵۲۰ تا ۲۵۳۱ کلی بخود میبالید ند که اگر خیلی چیزها ندارند، کاربردارند که میتوانند تلفنی بابسیاری از شهرها صحبت کنند بی انکه رنج سفر را برخورد هموار سازند، دفتر پست دارند که میتوانند نامه ها را پست کنند و بیازی به عزیمت به شهریار نداشته باشند. اما ازبدحادثه، ناگهان گرفتار تصمیمات خلق الساعه مسئولان شدند که بدون هیچ دلیل و منطقی مرکز کاریر تلفن و دفتر پست این بخش را تعطیل کردند و حسرت داشتن تلفنخانه و پستخانه مبارکه را بردل مردم باقی گذاشتند!

مردم نذرها کردند و خیرات و مبرات دادند که شاید فرشته رحمت بردل مسئولان اثرکند و انها را وادارد که دربارگشائی کاریر و دفتر پست همت کنند! اما گویا دم گرم مردم دردل سرد مسئولان اثر نگذاشت و هنوز که هنوزاست پردرکاریر و دفتر پست قفلی بزرگ قراردارد. حالا اهالی که هم از تلفن و هم تسهیلات پستی محروم شده اند، باید متاسف هم باشند که چرا تجهیزات موجود و سیم های کابلی که سالهااست دراین بخش باقی مانده و دارد اربین میرود جمع اوری نمی شود.

حیدرقلی افسار

توضیح

در شماره ۱۵۴۹۷ آن روزنامه در مقاله‌ای زیر عنوان «باری چو عسل نمیدهی نیش مزن» از قول وزیر کشاورزی و عمران روستائی مطلبی نقل شده بود که گفته ایشان نبود. نویسنده در مقاله خود نوشته بود که آقای وزیر کشاورزی در کنفرانس اخیر سازمان خواربار و کشاورزی جهانی در رم صریحاً گفته ایران تا پایان قرن حاضر نیز در کشاورزی به حد خود بسندگی نخواهد رسید.

انچه وزیر کشاورزی و عمران روستائی در نطق مورد نظر اظهار داشته دقیقاً این است:

«..... در اواخر قرن حاضر، ایران از لحاظ غلات، میوه، سبزیها و تولیدات طیور بحد خود کفائی خواهد رسید و از لحاظ روغن نباتی وشکر تا ۸۰ در صد نیاز خود را از منابع داخلی تأمین خواهد کرد. اقدامات لازم برای تأمین حدود پنجاه در صد نیاز کشور به گوشت قرمز از منابع داخلی پیش بینی گردیده است.....»

روابط عمومی وزارت کشاورزی و عمران روستائی

مجله دنیای ورزش
روزهای شنبه
منتشر میشود

پذیرش هنرجوی دوره پانچ

بدینوسیله شروع ثبت نام دوره پانچ (مگنه اطلاعات) ترم زمستانی را باگاهی میرساند. علاقمندان میتوانند جهت ثبت نام و کسب اطلاعات بیشتر تا تاریخ ۳۶/۱۱/۴ بمرکز آموزش علوم کامپیوتری نیک خیابان پهلوی چهار راه امراکرم ساختمان کورس مراجعه نمایند.

تلفن ۶۶۴۱۲۳_۶۴۹۲۵۸
۳۹۶۰۱_۱

برانت...
بزرگترین سازنده لوازم خانگی در فرانسه
اکنون، محصولات خود را در ایران عرضه میدارد!

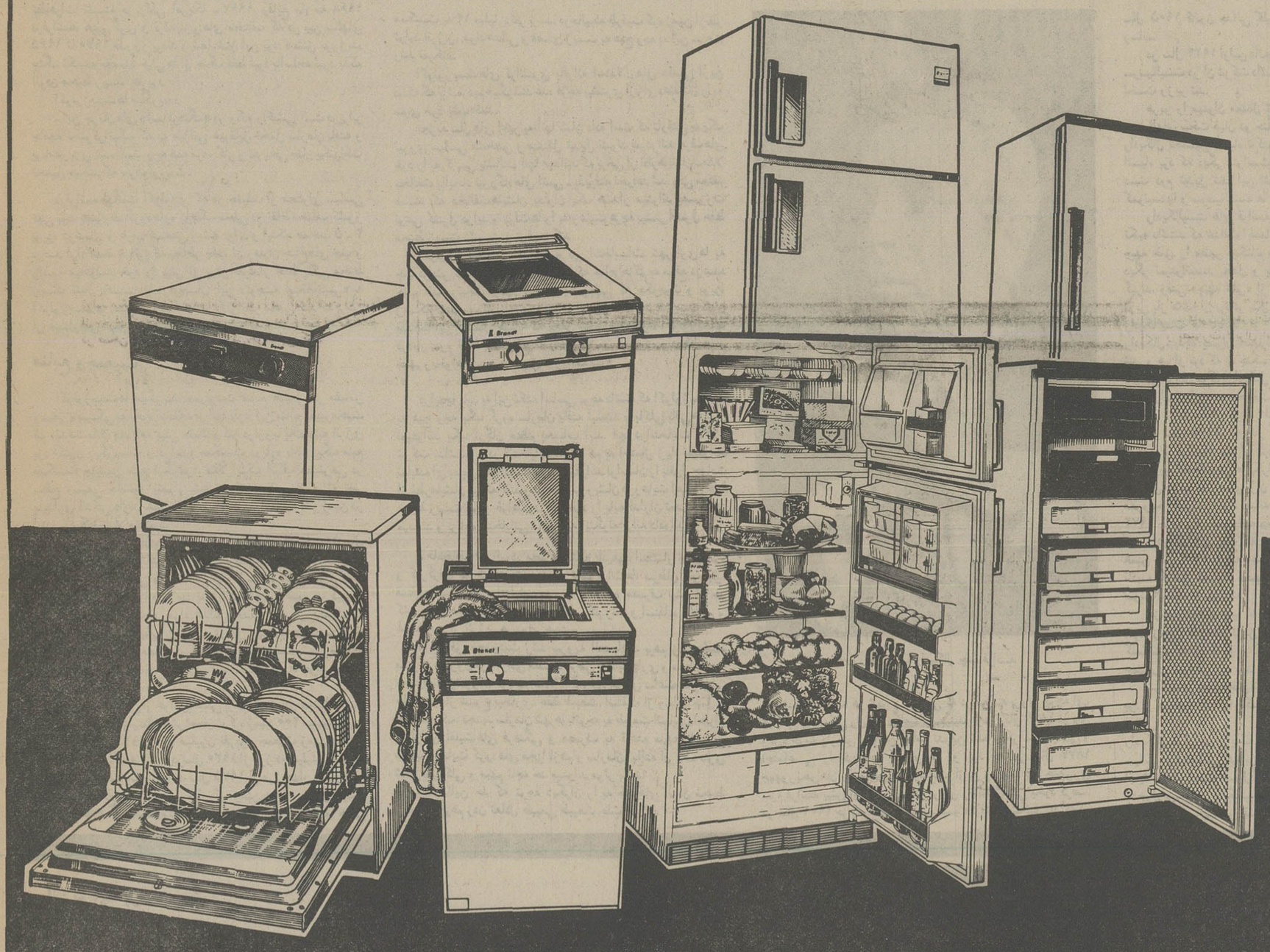

• یخچال برانت
• ماشین لباسشوئی برانت
• فریزر برانت
• ماشین ظرفشوئی برانت

لوازم خانگی برانت در فرانسه و سراسر اروپا با استقبال شایان خانواده ها روبرو شده واز نظر کیفیت تولید و مرغوبیت کالا و کاربی نظیر است.

برانت با ارائه غنی‌ترین خدمات بعداز فروش در سراسر ایران.

QUICK

برانت
Brandt
ساخت فرانسه

«بریس لالوند» لالونه» که فقط ۳۰ سال دارد، یکی از رهبران اکولوژیست فرانسه وبنیانگذار جنبش «دوستان زمین» است.

فرانسه، درآستانه انتخاب سرنوشت

وارثان کلمانسو، هریو ومندس فرانس، آسیب دیده ترین بازماندگان «اتحاد چپ» هستند.

«دوستان زمین» درتعیین آینده سیاسی فرانسه، نقش بزرگی دارد

از: دکتر منصور مصلحی، خبرنگار اطلاعات درفرانسه

نزدیکی زمان انتخابات پارلمانی فرانسه، شروع مبارزه‌های انتخاباتی و نزدیک بودن درصد آراء چپ و راست از یک طرف برهیجان سیاسی فرانسه افزوده است و ازروی دیگر به دسته‌های کوچک سیاسی نظیر اکولوژیست‌ها - یاطرفداران حفظ ویژگی‌های طبیعی محیط زیست - ورادیکال های چپ اهمیت بیشتری ازآنچه شایسته‌اش هستند داده است. چون اینها با ۵ - ۳ درصد آرائی که بدست می‌آورند میتوانند دردور دوم انتخابات نقش بسیار بزرگی بازی کنند. همین جاتوضیح میدهم که روز ۱۲ مارس دردور اول انتخابات درهر حوزه هرنامزدی که بیشتر از پنجاه درصد آراء را بدست آورد انتخاب میشود و اگر در حوزه‌ای هیچ کدام از نامزدها نتوانند بحد نصاب پنجاه درصد برسند دونفری که بیشتر از دیگران رای بدست آورده‌اند روز ۱۹ مارس دردور دوم در مقابل یکدیگر قرارمیگیرند و دراینجاست که ۵ - ۳ درصد آراء دسته‌های کوچک میتواند نقش اساسی داشته باشد.

نهضت اکولوژی از چه زمان بوجود آمده است؟ به این پرسش پاسخ روشنی نمیتوان داد. همیشه کسانی بوده‌اند که به حفظ اصالت طبیعت اعتقاد داشته‌اند و مخالف دست‌اندازی بشر به منابع طبیعی بوده‌اند.

اما در فرانسه اکولوژیست‌ها در فاصله سال‌های ۱۹۶۵ تا ۱۹۷۰ بصورت یک نیروی مشخص در آمدند که هرگز رشد چندانی نکرد، ولی هراز چند سروصدائی براه انداخت. دراین سال‌ها دانشمندانی نظیر «دورست» و «کومونر» اعلام خطر کردند که صنایع محیط زیست بشررا بشدت آلوده‌اند. نسل بسیاری از جانوران و گیاهان درخطر نابودی است. بسیاری از زمین‌های قابل کشت بایر شده‌اند و استفاده از منابع طبیعی - آب، چوب و... بمقیاس ویران کننده صورت میگیرد. بعضی ازاینها رشد بیرویه جمعیت و گروهی استفاده نادرست از منابع طبیعی را عامل برهم خوردن تعادل محیط زیست میدانستند و بهرحال همه برین اعتقاد بودند که حلقه بیوشیمیک شکسته شده و ریختن حرارت زیاد در جو بزودی زندگی همه موجودات زنده را بخطر می اندازد. این نگرانی تدریجی عمومیت پیدا کرد. بدین معنی که درسال ۱۹۷۰ ده‌ها هزار امریکائی تظاهرات «روززمین» را به راه انداختند. درسال ۱۹۷۱ دوهزار دانشمند اعلامیه «مانش» را امضاء کردند و در سال ۱۹۷۲ سازمان ملل متحد کنفرانس محیط زیست را در استهکلم برپا کرد.

کلوب رم که بخاطر تحقیقات علمی اقتصادیش شهرت دارد، درسال ۱۹۷۳ پنج عامل را دربرهم خوردن تعادل محیط زیست موثر دانست: جمعیت، منابع، فعالیت‌های صنعتی، تولید کشاورزی، آلوده شدن طبیعت و چنین نتیجه گرفت: اگر جمعیت و مصرف منابعی که نه قابل تجدید هستند و نه میتوان جانشینی برای آنها یافت درحد معینی تثبیت نشوند، اگر بخشی از سرمایه گذاری صنعتی صرف تولید مواد غذائی نشود، اگر همه مواد زائد دوباره بحلقه مصرف بازگردانده نشوند و اگر میزان آلودن محیط زیست به یک چهارم حد فعلی تقلیل نیابد آینده ناخوشایندی درانتظار بشر خواهد بود. نکته مهم اینست که هیچ کدام ازاین چاره‌اندیشی‌ها به تنهائی نمیتواند کارسازباشد و تنها بکاربستن همه آنها دریک زمان واحدست که تیرگی رااز افق خواهد زدود.

***

نهضت اکولوژی بعد ازاین حرکت علمی و منطقی برای پیداکردن یک پایه اجتماعی به حمایت از جنبش‌هائی پرداخت یادرجریان‌هائی مخلوط شد که چندان پاک و بی غل و غش نبودند: تظاهرات نشسته دربرکلی امریکا - ۱۹۶۷، وقایع ماه مه ۱۹۶۸ درفرانسه، هیپی گری و فرقه‌بازی‌های مختلف که در بین سالهای ۱۹۶۵ تا ۱۹۷۰ مدروز بودند و شعارشان این بود: «عشق بورزید، جنگ نکنید» مقصود خیلی‌ها از جنگ فقط نبود بااسلحه نبود، بلکه آلودن محیط زیست هم بود.

اکولوژیست‌ها میگویند:

- این جریان‌های «ضد فرهنگ» در واقع واکنشی است دربرابر جامعه تکنوکراتیک که به میزانی غیرقابل تحمل سازمان یافته و برنامه‌ریزی شده است و به همه مردم کار و تفریحی چنان یکنواخت تحمیل میکند که نفرت آورست.

درفرانسه نهضت اکولوژی که در حقیقت از محتوای سیاسی تهی بود، بصورت گروه‌های کوچک محلی در نقاط مختلف کشور بویژه درشمال و غرب صنعتی ریشه دواند و اینک صاحب ۵ - ۳ درصد آراء است. آرائی که بخاطر جلب آن رهبران جناح‌های چپ و راست میکوشند خود را بیش از پیش طرفدار حفظ پاکی محیط زیست نشان دهند. و درهرحال این «توجه انتخاباتی» به اکولوژیست‌ها نمیتواند این حقیقت را از نظر مخفی کند که برخی از هشدارهای آنهارا واقعا باید جدی گرفت.

منابع وجمعیت

آکولوژیست‌ها میگویند: «سرنوشت منابع طبیعی در مقیاس وسیعی» بستگی به نحوه استفاده از آنها دارد. این منابع تغییرماهیت هم میدهند مثلا چند دهه پیش «تپاله» گاو دراروپا یک منبع انرژی بود اکنون دیگرنیست و درآینده ممکنست دوباره باشد. یک منبع ممکنست جانشین منبع دیگرشود، مثلا اینک الیاف مصنوعی در سطح وسیعی جانشین پشم و پنبه شده‌اند. بعضی از منابع عمر پایداری اندکی دارند. مثلا ذخایر برخی از مواد اولیه قشر زمین در آینده نزدیک پایان میگیرد.

بوکسیت، ۱۴۲ سال، مس ۴۸ سال، آهن ۲۸۰ سال، نفت ۵۰ سال و.... علاوه برین کوتاهی عمر که صرفه‌جوئی را بصورت یک ضرورت حیاتی درمی‌آورد استخراج و استفاده ازین منابع تاحد زیادی محیط زیست را میالاید. پس باید بااحتیاط صورت گیرد.

انرژی مواد اولیه و مواد غذائی بعداز یک بار مصرف به موادی کم ارزش‌تر یابی ارزش - ازنظر مصرف جامعه - تبدیل میشوند و غالبا عامل مهمی در الودگی محیط زیست بشمار میروند پس باید در میزان و نوع مصرف آنها دقت و صرفه‌جوئی فراوان بکاررود.

جمعیت نیز یکی از عوامل اصلی برهم زدن تعادل محیط زیست است. درحدود دوهزارسال پیش جمعیت کره زمین ۲۰۰ میلیون نفر و درسال ۱۶۵۰ میلادی ۵۰۰ میلیون نفربود، جمعیت زمین درسال ۱۸۵۰ از مرز یک میلیارد، درسال ۱۹۳۰ از مرز دو میلیارد، درسال ۱۹۶۰ از مرز سه میلیارد و درسال ۱۹۷۵ از مرز چهار میلیارد نفر گذشت. در واقع هر ۳۷ سال یکبار کره زمین دوبرابر میشود. یعنی درسال ۲۰۵۰ از هشت میلیارد نفر متجاوز خواهد بود و حتی ممکنست به ۱۲ میلیارد نفر برسد. درحالیکه ظرفیت کره زمین ازنظر تولید انرژی، مواد غذائی و فضای زیست به هیچ وجه به این سرعت رشد نمیکند.

اکولوژیست‌های فرانسوی باارائه استدلال‌های علمی ازین دست که برشمردیم میکوشند عده هرچه بیشتری ازرای دهندگان را به سوی خود جلب کنند.

تجربه سال‌های اخیر به آنها نشان داده است که تاوقتی به یک نیروی سیاسی مشخص و مستقل تبدیل نشوند نمیتوانند حرف‌های خود را به کرسی بنشانند. آنها میدانند که برخی از نظرهایشان - مثلا مخالفت باایجاد نیروگاه‌های اتمی - پذیرفته نخواهد شد. ولی معتقد هستند که مخالفت‌هایشان بعنوان یک هشدار میتواند بصورت نوعی کنترل دراید و دولت‌ها را به رعایت هرچه بیشتر اصول حفظ محیط زیست تشویق و ترغیب کند.

اکولوژیست‌های فرانسه در انتخابات شهرداری‌ها به چپ‌گرایش نشان دادند، به این دلیل که جناح حاکم به موقع درصدد جلب آنها برنیامد. ولی اینک باتوجهی که حکومت و بویژه ژیسکاردستن - رئیس جمهوری - به اصول حفظ محیط زیست نشان میدهند این احتمال هست که بخش بیشتری از آراء اکولوژیستها دردور دوم انتخابات بنفع نامزدهای راست - بویژه رادیکال‌ها و جمهوریخواهان - به صندوق‌ها ریخته شود.

دراینجا باید به این نکته اساسی توجه داشت که اکولوژیست‌ها به هیچ وجه یک گروه سازمان یافته نیستند و باکلی بافی هایشان نمیتوانند یک ارگان منظم بحساب آیند. آنها درانتخابات ۱۹۷۳ شرکت نداشتند و در انتخابات ۱۹۷۸ هم به احتمال زیاد نمیتوانند نماینده‌ای به پارلمان بفرستند ولی میتوانند آراءشان را باقول حمایت از نظرهایشان مبادله کنند و بهرحال نیرویشان دررعایت اصول حفظ محیط زیست موثر خواهدبود. آنها خود را پایه گذاران تمدن جدیدی میدانند و برنامه انتخاباتی شان را به اینگونه ارائه داده‌اند.

- مامخالف اسراف در مصرف منابع طبیعی، استثمار جهان سوم و کارگران، تمرکز قدرت دردست تکنوکرات‌ها، سرطان اتومبیل، مسابقه تسلیحاتی، افزایش بیرویه جمعیت، مصرف بیش از حد کشورهای صنعتی به زیان کشورهای کم رشد و استفاده نظامی و غیرنظامی از انرژی هسته‌ای هستیم.

ما موافق محدودیت رشد بیرویه اقتصادی، برهم زدن جامعه متمرکز و درون گرا، آزادی مصرف قرص ضد بارداری و سقط جنین، محدودیت زادوولد، توزیع عادلانه ثروت، کاهش ساعت کار برای جلوگیری از شیوع بیکاری، حفظ طبیعت، استفاده از وسایل حمل و نقل مشترک، تجدید سازمان شهرها باتوجه به طبیعت انسانی، احترام به آزادی اقلیت‌های فرهنگی و مصرف به قاعده منابع طبیعی هستیم. حمایت گروه‌های مجزا ازهم و سازمان نیافته از یک سری شعارهای کلی و مبهم تاچه حد میتواند موثر باشد؟

فقط تااین حد که توجه دیگران را به خطرهای آلودن محیط زیست و برهم زدن تعادل طبیعی طبیعت جلب میکند.

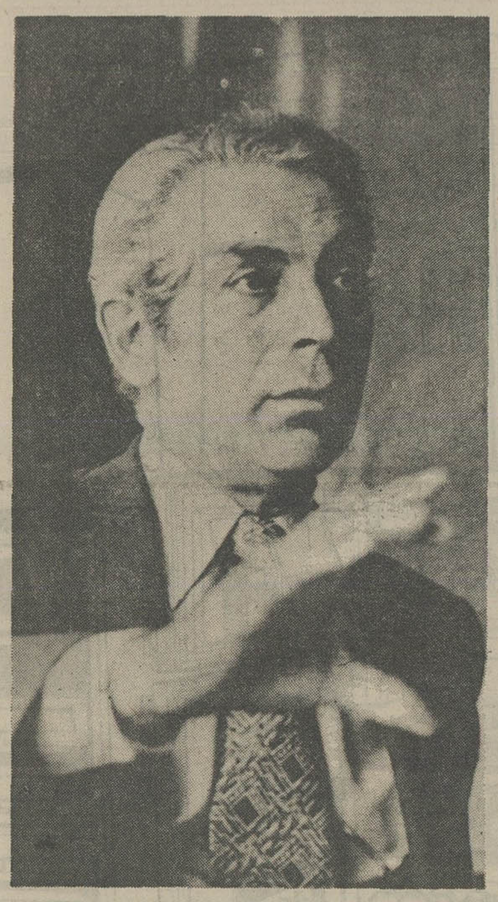

ریرفابر، رهبر حزب رادیکال چپ فرانسه

شما اینک به هر شهر و شهرکی که در فرانسه بروید کوچه ای، خیابانی یا میدانی را باسم «گامبتا» میبینید. او در سال ۱۸۶۹ در «بل ویل» حومه پاریس - اولین برنامه تدوین شده دمکراسی سیاسی و اجتماعی را عرضه کرد و هم او بود که در سال ۱۸۷۷ جمهوریخواهان را به حکومت رسانید. ازین زمان به بعد جمهوری سوم فرانسه بیش از پیش رنگ و روی رادیکالیستی بخود گرفت. در سال ۱۹۰۱ حزب رادیکال سوسیالیست فرانسه تشکیل شد که در سال ۱۹۰۵ قانون جدائی کلیسا از حکومت را بتصویب پارلمان رساند.

در سال ۱۹۲۴ اولین «اتحاد چپ» فرانسه که حزبهای رادیکال و سوسیالیست در آن شرکت داشتند به پیروزی رسید، و «ادوارد هریو» نخست وزیر شد.

هریو را میتوان معتدل ترین سیاستمدار اصلاح طلب فرانسه در سالهای سخت میان دو جنگ بحساب آورد. در سال ۱۹۳۵ حزب رادیکال نخستین اشتباه تاکتیکی خود را مرتکب شد. و بدنبال این اشتباه بود که دیگر نتوانست سر بر آورد و به یک گروه سیاسی دست دوم تبدیل شد. این اشتباه پیوستن به «جبهه خلق» بود که کمونیستها و سوسیالیست ها نیز عضو آن بودند.

رادیکالیست های فرانسه بر آراء آن دسته از مردم کشورشان تکیه داشتند که عدالت اجتماعی را در کنار آزادی میخواستند. آنها جبهه خلق را مظهر دیکتاتوری پرولتاریا میدانستند و بدینجهت دیگر نمیتوانستند یکدل و یکزبان پشت سر حزب رادیکال قرار گیرند. وقتی «جبهه خلق» از هم پاشید حزب رادیکال آسیب دیده ترین باز مانده آن بود در سال ۱۹۵۴ مندس فرانس نور امیدی به دل رادیکالیست ها تابانید. او که یک رادیکال بود نه بعنوان یک رادیکال، بلکه بعنوان «تنها امید فرانسه آسیب دیده» نخست وزیر شد. و هم او بود که به جنگ فرانسوی هند و چین پایان داد.

در دوران دوگل رادیکال ها چه در جناح چپ این حزب و چه در جناح راست آن - به مخالفت با دوگل پرداختند. بهمین سبب عده دیگری از طرفداران خود را از دست دادند.

در سال ۱۹۶۵ رادیکال ها به سوسیالیست هائی پیوستند که دور و بر فرانسوا میتران گرد آمده بودند. این پیوستن سبب بروز بزرگترین انشعاب در حزب رادیکال شد. چون بعد از مدتی اکثریت اعضای حزب به رهبری ژان ژاک سروان شرایبر (بنیانگزار مجله معروف اکسپرس) راه میانه را برگزیدند وعده دیگری در سال ۱۹۷۲ حزب رادیکال را به وجود آوردند.

رادیکال های چپ که رهبرشان «ربرفابر» دارو ساز است، در همین سال ۱۹۷۲ برنامه مشترک اتحاد چپ را امضا کردند. یعنی با نادیده گرفتن تجربه «جبهه خلق» دوباره به کمونیست ها و سوسیالیست ها پیوستند.

حزب رادیکال چپ که اینک سه تا پنج در صد آراء را در دست دارد، زمانی قدرتمند ترین حزب فرانسه بود و رهبرانی چون ژرژ کلمانسو، ادوارد هریو و پیر مندس فرانس داشت و بنیانگزار جمهوری سوم فرانسه بود.

شرکت در «جبهه خلق» اولین شکست بزرگ رادیکالیسم فرانسه بود و در پی آن تنها یک پیروزی وجود داشت: حکومت مندس فرانس.

رادیکالیسم فرانسوی یک سیستم از پیش ساخته و حتی یک نظریه سیاسی و اجتماعی تدوین شده و همیشگی نیست، بلکه راهی برای اندیشیدن در زمینه اصول و هدف هائی است که مطابق شرایط زمان متحول میشوند. رادیکالیسم یک فلسفه است، فلسفه ای با این هدف که اصول انسانیت در نقشهای سیاسی بکار گرفته شوند.

از غربال «اتحاد چپ» چیزی جز داس وچکش بیرون نمیریزد

در واقع رادیکالیسم انسان دوستی و انسانیت است.

..... رادیکال ها را بهیچوجه نمیتوان عناصر چپ گرا بحساب آورد. آنها فطرتا و عادتا میانه رو هستند و بهمین سبب هر بار بچپ پیوسته اند یا از آن رانده شده اند یا خود ترکش کرده اند.

در ماه های تابستان ۱۹۷۷ که (اتحاد چپ) میکوشید برنامه مشترک را امروزی کند، این رادیکالهای چپ بودند که در زمینه ملی کردن وسایل تولید به مخالفت با کمونیستها پرداختند وروبرفابر رهبرشان میگوید:

ما سوسیالیستها وکمونیستها را واداشتیم که در برنامه مشترک سهم بزرگی به بخش خصوصی بدهند. در زمینه آزادیهای فردی واجتماعی، آموزش، حفظ محیط زیست و... حزب رادیکال چپ نقش بزرگی در تدوین برنامه مشترک داشت، ولی مهمترین مسئله انتخاب روش اقتصادی حکومت است که به گمان ما در تعیین شکل جامعه بزرگترین نقش را دارد. بنظر ما آزادی تولید و ساختن یکی از آزادی های اساسی جامعه است. ما خواهان یک دولت مطلق ودمکرات نیستیم که همه قدرتها در اختیارش باشد. منظور ما شرط اساسی پیشرفت جامعه، وجود یک بخش خصوصی گسترده در کنار بخش دولتی است. ما مخالف این نیستیم که برخی از صنایع بزرگ زیر کنترل دولت باشند، ولی نمیخواهیم درین جا دولت همه کاره باشد. در عین حال با سرمایه داری مطلق العنان هم مخالف نیستیم ما طرفدار «دمکراسی خلق» نیستیم.

رادیکالهای چپ که وارث یک حزب بزرگ وپرقدرت هستند اینک اسیر تضادی شده اند که ناشی از ضعف آنهاست. آنها مخالف «دمکراسی خلق» ویک حکومت مطلق العنان بوروکرات وموکزگرا هستند ودر عین حال به «اتحاد چپ» پیوسته بودند که خواه ناخواه تحت نفوذ شدید کمونیستها قرار میگرفت. در زمینه مسائل داخلی رادیکالهای چپ دنباله روی سوسیالیستهای معتدل هستند. ولی حاضر نیستند این را آشکارا اعلام کنند، چون علت وجودی واستقلالشان را از دست میدهند.

حزب رادیکال بعد از اینکه رهبران بزرگی چون کلمانسو، هریو ومندس فرانس را از دست داد دیگر نه یک حزب، بلکه یک باشگاه بود وچون نمیخواست این حقیقت را بپذیرد اینک بدو شاخه بسیار کوچک از جناحهای چپ وراست تقسیم شده است. رادیکالهای چپ جزء کوچک اتحاد چپ بودند ورادیکالهای طرفدار «شرایبر» جزء بسیار کوچکی از جناح اکثریت بحساب میآیند واین هر دو وجوه اشتراک دیگری هم دارند: برنامه تدوین شده‌ای ندارند، غالبا در جهت خلاف عقاید عمومی حرکت میکنند، امیدشان به داشتن یک نقش تعیین کننده در سیاست فرانسه اندک است.

با اینهمه چون اسم‌شان بسیار شنیده خواهد شد وچون در حوزه‌هائی که اختلاف چپ وراست اندک است، نقش مهمی میتوانند داشته باشند نباید فراموششان کرد.

فرانسه دربرابر اروپاوجهان

رادیکالهای چپ فرانسه تحت این عنوان سیاست خارجی خود را اعلام کرده‌اند که نکات اساسی آن از این قرار است.

- خلع سلاح کامل وکنترل شده اگر نه در آینده‌ای نزدیک ولی سرانجام هدفی است در دسترس باید بدان دست یافت.
- فرانسه نبایستی دائما در جستجوی بازار اسلحه در کشورهای جهان باشد. بویژه اگر مشتریهای اسلحه فرانسوی بخواهند آن را علیه آزادی ملتهای دیگر بکار برند.
- تا زمانی که سیستمی برای تحدید وکنترل تسلیحاتی برقرار نشده است فرانسه نباید از هیچ اقدامی برای دفاع از تمامیت واستقلال خویش سر باز زند.
- تشکیل نیروی ضربتی هسته‌ای استراتژیک باریست که بر دوش فرانسه سنگینی میکند، ولی ایجاد آن برای اروپای متحد مقدور است.
- فرانسه در روابطش با ابر قدرتها باید آزادی عمل خود را حفظ کند بدین معنا که ضمن حفظ روابط موجود با اروپای غربی وآمریکا بایستی با اتحاد شوروی نیز روابط گسترده‌ای داشته باشد.
- بایجاد سیستمهای جدید امنیتی باید علت وجودی پیمانهای نظامی را از بین برد.
- در بهبود روابط با شرق فرانسه نباید بطوری رفتار کند که از دیگر کشورهای اروپای غربی جدا بیفتد.
- قدرت ونفوذ شرکتهای چند ملیتی باید تحت کنترل در آید.

تا اینجای برنامه خارجی حزب رادیکال چپ فرانسه یک مشت کلی بافی ومخلوطی از تضادست. ولی نکته اساسی در اینجا تضاد آشکار آن با سیاست خارجی کمونیستهاست. بدین ترتیب معلوم نیست عناصر سه گانه اتحاد چپ با این عقاید متضاد چگونه میتوانستند یک «حکومت مشترک» داشته باشند؟

انرژی وجهان چهارم

رادیکالهای چپ فرانسه در مورد مسائل بسیار حساس انرژی واقتصاد بین‌المللی چنین نظر میدهند.

مسئله رابطه کشورهای صنعتی بآن دسته از کشورهای دنیا که جهان سوم خوانده میشوند از چند سال پیش، بیک مسئله بسیار حساس تبدیل شده است وشاید در آینده نزدیک همه مسائل دیگر را تحت الشعاع قرار دهد. بدون تردید کشورهای صنعتی باید ثروتهایشان را تقسیم کنند ودرین دنیائی که اسراف در آن حکم می راند چیزی برای خوردن به یک میلیارد انسان گرسنه بدهند. بعد از بالا رفتن قیمت نفت که با بالا رفتن متناسب بهای سایر مواد اولیه همراه نبوده وضع پیچیده تر شده است. اینک نه فقط شکاف میان کشورهای صنعتی وکشورهای در حال توسعه وجود دارد، بلکه در درون کشورهای دسته دوم میان تولید کنندگان وآن دسته دیگر نیز شکاف بزرگی بوجود آمده است. بدین ترتیب یک «جهان چهارم» نیز بوجود آمده است که عضو فقیر وبی بضاعت دنیای جدید بحساب میاید. اگر وضع موجود در سی سال آینده ادامه یابد وتشدید شود، اگر ثروتمندان ثروتمندتر شوند وفقرا فقیرتر تمام دنیا تبدیل به یک بشکه باروت میشود.

بقول یک دوست فرانسوی «رادیکالهای چپ پزشکانی هستند که درد را میشناسند ولی راهی برای درمان آن نمیدانند.

از: یونایتدپرس

اعتراض احزاب ایتالیا به بیانیه دولت امریکا

در حالی که دو روز از استعفای کابینه ایتالیا می گذرد حزب کمونیست ایتالیا آمریکا را همچنان مورد حمله قرار می‌دهد و دولت کارتر را به مداخله در امور ایتالیا متهم می کند. اشاره حزب کمونیست ایتالیا در این حمله به ابراز نگرانی های مکرری است که از طرف دولت کارتر نسبت به چشم انداز سهیم شدن کمونیستها در دولت ایتالیا صورت گرفته است.

حزب کمونیست ایتالیا در جواب آمریکا گفته است که این قبیل مداخلات فاش از طرف واشنگتن در امور ایتالیا تنها یک نتیجه خواهد داشت و آن اینکه مردم ایتالیا از این پس باز هم آراء بیشتری به کمونیستهای کشورشان خواهند داد.

غیر از واکنش خصمانه‌ای که کمونیستها ابراز کرده‌اند، حتی دمکرات مسیحی های ایتالیا، ناراحتی آشکار خود را از اینکه وزارت خارجه امریکا ابراز نگرانی جدی از احتمال شریک شدن کمونیستها در کابینه آینده رم کرده است پنهان نداشته‌اند.

در واقع ابراز نگرانی وزارت خارجه آمریکا از احتمال سهیم شدن حزب کمونیست در قدرت دولتی ایتالیا با واکنش سرد دمکرات مسیحی های رم روبرو شده است. ارنالد و فورلانی وزیر خارجه دولت مستعفی دمکرات مسیحی ایتالیا که تا تشکیل کابینه بعدی به کار ادامه خواهد داد ضمن اشاره به اعلامیه اخیر وزارت خارجه آمریکا گفت: در واقع چیزهایی وجود دارد که از نظر مانوعی مداخله غیر قابل قبول در امور کشورهای دیگر است و این نوع مداخلات هرگز کمکی به حل و فصل مشکلات و مسائل کشورهایی که در معرض این قبیل مداخلات قرار می گیرند نمی کند. وی تائید کرده است که ابراز نگرانی وزارت خارجه آمریکا از سرنوشت ایتالیا وی را سخت متعجب کرده است.

اعلامیه‌ای که وزارتخارجه آمریکا در آن نگرانی جدی خود را از امکان شریک شدن حزب کمونیست در کابینه آینده ایتالیا بیان کرده طوفانی از خشم در سایر احزاب چپ گرای ایتالیا بر پا کرده است همچنانکه برای دمکراتهای مسیحی(راست گرای) نیز که معمولا از حمایت آمریکا بر خوردارند ناراحتی هایی آشکار بوجود آورده است.

یکی از رهبران حزب کمونیست ایتالیا گفته است که دخالت آمریکا در امور کشور ما غیر قابل تحمل است. و امید آمریکا به کاسته شدن نفوذ حزب کمونیست ایتالیا هرگز جامه عمل نخواهد پوشید.

رهبران حزب دمکرات مسیحی ایتالیا نیز ناراحتی و شگفتی خود را از اینکه سفیر آمریکا در رم ناگهان به واشنگتن باز گشته، و از اظهاراتی که در انجا برزبان آورده است ابراز کرده‌اند.

سفیر امریکا پس از رسیدن به واشنگتن گفته است که بدلیل وضع بحرانی موجود ایتالیا و احتمال به قدرت رسیدن کمونیستها در این کشور دولت امریکا ناگزیر شده است به فکر ارزیابی دوباره روابط دو جانبه اش با ایتالیا از جنبه های سیاسی و نظامی بیفتد

پرزیدنت مارکوس و ماجرای رشوه‌گیری دوست نزدیک او

فردیناند مارکوس رئیس جمهوری فیلیپین که در عکس در کنار همسرش ایملدا، در زادگاهش کیک شصتمین سال تولدش را میبرد این روزها با انتقاد شدیدی از جانب مخالفان روبرو شده واعلام کرده است که قرار داد یک میلیارد دلاری فیلیپین با شرکت امریکائی وستینگهاوس الکتریک را برای خرید یک کارخانه برق اتمی بعلت آن که این شرکت به هرمینوت. دیسینی یکی از دوستان نزدیک او رشوه داده فسخ خواهد کرد. سخنگوی شرکت وستینگهاوس پرداخت این رشوه را به نام «حق العمل» ضمن مصاحبه‌ای تلفنی برای خبرنگار نیویورک تایمز اعتراف کرده است

از: نماینده اطلاعات در خاورمیانه (مرکز بیروت)

یادداشت سازمان آزادی بخش فلسطین به دولت لبنان

مسئله مسکن دادن فلسطینی‌ها در لبنان از چندی به این طرف عنوان شده است و به نظر می رسد اسرائیل، به طریقی این مسئله را پیش کشیده است که دولت های بزرگ و بعضی از کشورهای عربی نیز با این طرح موافقند.

متعاقب انتشار این خبر، پرزیدنت الیاس سرکیس رئیس جمهوری لبنان، سفرای خارجی مقیم لبنان را به دفتر خود فراخواند و اعلام کرد که لبنان به هیچ وجه حاضر به قبول چنین طرحی نیست و باید فلسطینی‌ها از لبنان خارج شوند و آن عده هم که باقی میمانند، باید تحت نظارت دولت لبنان زندگی کنند.

علاوه بر رئیس جمهوری که نماینده قانون در لبنان است رهبران مختلف، حاضر رهبران اسلامی، در پشتیبانی از اظهارات و نظریات رئیس جمهوری، اعلامیه دادند و نطق کردند و جلساتی تشکیل دادند.

عکس‌العمل اظهارات و در واقع اتمام حجت رئیس جمهوری این بود که اکثریت مردم لبنان به حمایت از رئیس کشور برخاستند و می توان گفت که یک نوع بدبینی نسبت به فلسطینی‌ها و طرح های احتمالی آنان در میان مردم به وجود آمده است

به دنبال این گفته‌ها و تلاش‌ها بود که سازمان آزادی بخش فلسطین یادداشتی برای وزارت امور خارجه لبنان فرستاد که در یک صفحه و نیم ماشین شده و به امضای یاسر عرفات بود.

عرفات در این یادداشت از بروز شایعه مربوط به مسکن دادن فلسطینی‌ها در لبنان، اظهار تاسف کرده و گفته است که هیچ فلسطینی حاضر نخواهد بود در هیچ نقطه‌ای از جهان، برای همیشه سکونت گزیندو چشم هر فلسطینی به دنبال وطن غصب شده خویش است و امیدوارست مقامات لبنانی این اطمینان را پیدا کنند که هدف فلسطینی‌ها رفتن هرچه زودتر از لبنان است.

عرفات فزوده بود که متاسفانه گروهی که مایلند از آب گل آلود ماهی بگیرند و «دشمنی مردم لبنان را نسبت به ملت فلسطین بر انگیزند» این شایعات را می افرینند و با کمال تاسف در میان مردم لبنان گروهی وجود دارند که برای نفع شخصی و یا برای کینه توزی شایعات مذکور را دامن میزنند. اینست که از دولت لبنان تقاضا دارد به این گونه حرف‌ها توجهی نداشته باشند.

امروز در تاریخ

۱۸ ژانویه

۱۵۲۰- دانمارک ارتش سوئد را درهم شکست و قسمت عمده این کشور را تصرف کرد فرانسیسکو پیزارو کاشف معروف اسپانیائی «لیما» پایتخت پرورا پیدا کرد و به این منطقه رسید.

۱۷۷۸- کاپیتان کوک انگلیسی) جزایرهاوائی را کشف کرد و بعدا در همین جزایر کشته شد.

۱۹۱۹- کنفرانس صلح پایان جنگ اول جهانی در کاخ ورسای افتتاح شد.

۱۹۴۳- بمباران لندن توسط المان از سرگرفته شد

۱۹۶۳- دوگل اعلام کرد که انگلیس نباید وارد بازار مشترک اروپا شود.

اقتدار قوه قضائیه بسود عدالت اجتماعی است

دادگستری را نباید با قوه قضائیه اشتباه کرد. وزارت دادگستری ،جزئی از قوه قضائیه است، حال آنکه قوه قضائیه،اعتبار وارزشی برابر باتمام قوه اجرائیه (وقوه مقننه) دارد

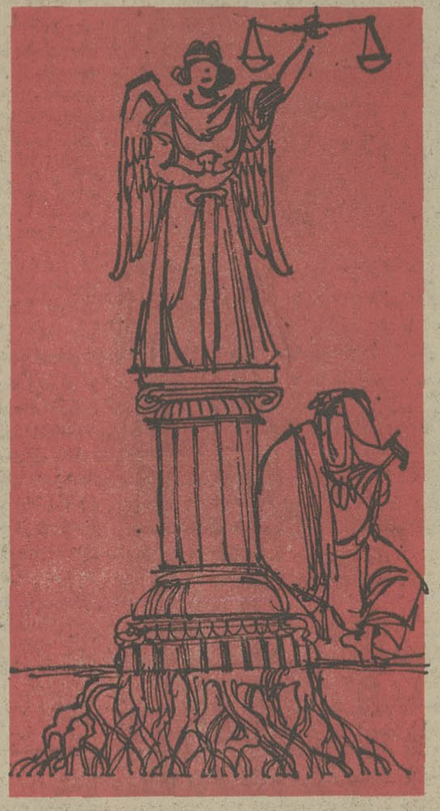

هنوز بسیاری از مرد م‌ما دادگستری رادرست نمی ـ شناسند و می‌پندارند وزارت‌دادگستری و دستگاه قضائی ، مجموعا یکی از سازمان های دولتی است، اما دادگستری ، باتشکیلات و سازمان های دولتی ، تفاوت عمده‌ای دارد،سازمان های دولتی کلا وعموما متعلق به قدرت اجرائیو به تعبیر دیگر، قوه مجریه میباشند ، تشکیلات ، سلسله مراتب و نظام کارآنها تابع قوانین ومقررات اداریو رهنمود های دولتی است ، درصورتی که دادگستری‌چنین نیست ، دادگستری به معنای عام کلمه ، شامل دوبخش است: بخشی که مظهر قدرت قضائی یاقوه قضائیه است‌وبخشی که نماینده قوه مجریه ر وابط بین آن قوه‌و دو قوه قضائیه و مقننه است. بخش‌نخست، دادگاه هاو مراجع قضائی هستندکه بنابر قانون اساسی‌واصل تفکیک قوای سه‌گانه ، درکار خود استقلال تمام‌و تام دارندو «مرجع رسیدگی به تظلمات عمومی هستند» ، اجرای قوانین، تفسیر قضائی ، قوانین ، آفرینش‌رویه قضائی و رهنمونی در انشاء قوانین تازه، حاصل کار آنهاست. بخش دیگر، وزارت دادگستری و سازمان اداری آنست ، این دستگاه‌براساس قوانین معین ،مامورو مسئول امور استخدامی و تامین معیشت قضات ، تجهیزات دفتری، اداری‌و مالی لازم برای مراجع قضائی و گسترش آنها ،تسهیل وسائل اجرای احکام قضائی ، بهره برداری ازتجارب قضات‌و آمارو اطلاعات و تحقیقات قضائی وحقوقی درطرح قوانین تازه وامثال آنست.

می‌بینیم که بین دودستگاه قضائیو اداری درداد‌گستری، تعارض و تضاد نهادی نیست‌و هیچیک بر دیگری سلطه و حکومت ندارد . دولت نیز به معنای جامع‌آن ، شامل سه نهاد پاسه قوه ایست که‌باید بایکدیگر تفاهم داشته باشند و دستگاه وزارتی درداد‌گستری بعنوان نماینده حکومت‌که‌یکی از آن سه‌نهاد است، عامل ایجادو حفظ این تفاهم با قوه قضائیه است .

پس دادگستری نباید باقوه قضائیه ، اشتباه شود. وزارت دادگستری ، جزئی از قوه اجرائیه است و حال آنکه‌قوه قضائیه ، اعتبار و ارزشی برابر باتمام قوه اجرائیه داردو با آن قوه و قوه مقننه همسنگ و هم‌شان است ، بعلاوه قوه قضائیه نه تنها هر فرد عادی بلکه هر شخصیت وهرسازمان دولتی راهم میتواند بسبب‌تخطی از قوانین و قعدی و تجاوز به حقوق و آزادی های فردی و اجتماعی مردم ،تعقیب کندو به کیفر بابه ایفای حق مردم محکوم سازد . طبیعی است‌قوه قضائیه برای این که بتواند چنین رسالتی را انجام دهدو داور دقیق جامعه باشد، باید از قوای دیگر و بخصوص از قوه مجریه متمایز و مستقل و در برابر آنها توانا و مقتدر باشد.

از همین روست که هرگز مثلا رئیس دیوانعالی کشور ، که در واقع رئیس قوه قضائیه است ، ملتزم حضور وزیر دادگستری نمیشود ،ودادستان کل کارمند او بحساب نمی ـ آید ،در بسیاری از کشور ها، مقام های قضائی در موارد مهم دارای اختیارات فوق‌العاده هستند ، یادمان هست‌که‌چندی پیش‌در کشوراسرائیل ،«اسحق رابین » نخست وزیر وقت ، پس از این که برای سپردن اندك پولی در یك بانك امریکا جنجالی بر ضد او براه افتاد، از مقام خود استعفاء کرد،اما دادستان کل باو امر داد که تاتعیین تکلیف حکومت بطور موقت در پست خود باقی بماند. در آمریکا وانگلستان وفرانسه و سایر کشور های غربی و همچنین در پاره‌ای از کشور های شرقی « مانند ژاپن و هندوستان و حتی پاکستان » اعتبار و قدرت‌و تاثیر دستگاه و مقامات و شخصیت های قضائی رابار ها آزموده‌ایم .

اصل تفکیک قوا در دولت روم قدیم وجود نداشت‌و پس از آن نیز تاپایان قرون‌وسطی در همه جا دادگاه هاو مراجع قضائی باقتضاءطبیعت نظام‌حاکم زمان ، نماینده و عامل امراو حکم‌بودند و مطیع اراده‌آنها، اما باطلوع «دموکراسی » و ظهور حکومت های مشروطه و شناسائی حقوق و آزادی‌های ملت ، تاسیس و تفکیک قوای منه‌گانه و در نتیجه ،استقلال دستگاه قضائی ضرورتی مسلم و مقدس دانسته شد. در دموکراسی و حکومت های مشروطه این اصل پذیرفته‌شد که فرد یا بدحکومت فرددیگری رابر خود احساس نکند ، بلکه احساس کندکه « جامعه » ، یعنی کلی که خودوی نیزجزء آنست براو حکومت دارد . پس ، قوه‌قضائیه نیزبایدمنشعب از جامعه و در عین داشتن استقلال ، نماینده و حافظ‌همان کل ، و در ارتباط وهماهنگی با دو قوه دیگر که هر یك بنوبه خود، منبعث از ملت‌اند باشد .

بگذارید بگویم که تفکیک قضاوت از حکومت در اسلام سابقه‌ای طولانی تر ازحکومت های مشروطه دارد، در همان اوایل اسلام ، قضاوت از حکومت جداشد. خلیفه دوم‌در هر منطقه‌ای قضاوت‌را به‌شخصی غیر از والی سپرد، قضات بر اساس احکام و ضوابط شرعی وبا آزادی عمل کامل به رتق‌و فتق امور قضائی جامعه‌پرداختند البته تامین زندگی قضات را حکومت بعهده داشت و دراین کار اهتمام مینمود . حضرت علی «ع» حقوق قاضی را که در زمان عمر صد درهم تعیین شده بود تا پانصد درهم بالا برد، احکام قضات رامردم برضای خاطر گردن مینهادند ویا باقضای‌کاروالی وکارگزاران او اجرا میکردند، اما قضاوت اسلامی براین اساس سالم دیری نپائید و بزودی حکومت‌های اموی و عباسی وسلاطین وامراء دیگر وضع را دگرگون ساختند ، و باافزودن به‌اختیارات حکام و والیان، از اعتبار قضائی کاستند و نگذاردند آن قضاوت ساده و

فرج‌الله ناصری
دکتر درحقوق

مردمی‌نخستین سامان‌تشکیلاتی متناسب و متکامل‌یابد.

از این تاریخچه بگذریم و تاکید کنیم که در دموکراسی های های نوین و حکومت‌های مشروطه، اصل استقلال‌قضات از حکومت وتعلق دستگاه قضائی به ملت استوارگردید. در متن قانون اساسی ایران ، اصل بیست و ششم، قوای مملکت را ناشی از ملت اعلام میدارد واصل بیست و هفتم، این قوا را به «سه شعبه» قوه مقننه وقوه قضائیه وقوه اجرائیه) تقسیم میکند که طبق اصل بیست وششم «همیشه از یکدیگر ممتازو منفصل خواهند بود».

در اقتدارات محاکم که اصول ۷۱ تا۸۹ در باره‌آنست، احترام واعتبار واختیارات دادگاهها و استقلال قضات تشریح وتوصیف شده است . از جمله در اصل ۷۱ مقرر گردیده که «دیوان عدالت عظمی ومحاکم عدلیه ، مرجع رسمی تظلمات عمومی‌هستند». ودر اصل ۸۱ آمده است که «دیوانخانه عدلیه و محکمه‌ها، وقتی احکام ونظامنامه‌های عمومی وایالتی وولایتی و بلدی را مجری خواهند داشت که انها مطابق با قانون‌باشند.» امروز در جوامعی‌که ، نظام «قاضی نشسته» و «قاضی ایستاده» را از آنها گرفته‌ایم ، بااین تفاوت که در انجا بازپرس‌ها از قضات نشسته هستند) گفت وگوهای تازه‌ای براین‌مدار آغاز شده که باید قاعده «غیر قابل انتقال بودن قضات دادگاهها» را (که در اصول ۸۱و۸۲ متمم قانون اساسی ما نیز مندرج است) به قضات ایستاده نیزتسری‌داد، تاهر قاضی ایستاده (اعم از قاضی دادسرا و غیر آن) هم، مانند قاضی نشسته درخدمت قضائی خود از تهدید یااعمال نفوذ احتمالی دولت و تزلزل مقام وموقع خود، در امان باشد، چنانکه مصونیت همه قضات از تعقیب کیفری «جز باضوابط قانونی خاص» همان هدف استقلال و ایمنی‌شجاعت رای آنانرا در خدمت‌و رسالت اجتماعیشان دربردارد.

از آنچه گفتیم نتیجه میگیریم که استقلال دستگاه قضائی در دستگاههای اداری، ضرورت نهادی و قانونی واجتماعی دارد. شان و نقش قاضی و دستگاه‌قضائی، پاسداری ازحق ونفی باطل واجرای عدالت است ووظیفه و نقش وزارت دادگستری ، که نباید مداخله‌گر وآمرو تهدید کننده باشد ، حراست از زندگی قاضی ، کار سازی دستگاه قضائی و بهره برداری اجتماعی از خدمات آندستگاه است که همین‌وظیفه ونقش، خود ارزش و اعتبار وحتی افتخار فراوان دارد.

در پایان بیافزائیم که این سخن نیز که قضات‌دادگستری تحصیلات مشابهی باپاره‌ای‌دیگر ماموربن دولت دارند کم. سایر سازمانها خدمت میکنندو میان انها چه فرقی است ، درست وبجا نیست. قاضی مانند یک نماینده مجلس و مانند یک وزیر، از نظر وظیفه وخدمت اجتماعی خود اعتبار وقدرت خاصی دارد کدیگران ندارند. این قدرت و اعتبار که شخصی نیست و ربطی به‌مقام یابه‌مزایا ورفاه زندگی‌نیزندارد، باسکال، دانشمند انساندوستی که در عصر خود کامگی سیاه میزیست، چنین گفت: عدالت بدون قدرت ، بی‌ثمر است، زیرا همواره اشخاص متجاوز پیدا میشوند. باید عدالت را با قدرت‌همچنان ساخت تاآنچه حق است ، نیرومند باشد.

مشاور حقوقی

عباس پارسامنش ـ وکیل دادگستری

فقط دو گروه از مستأجران، مشمول قانون مدنی هستند

سئوال از بهرام ـ خ(تهران) :

حدود چهار سال است بموجب اجاره‌نامه عادی دریکدستگاه آپارتمان‌بدقق عائله‌ام سکونت دارم . اخیرا با توافق موجر ، مبلغی باجاره زیاد کرده‌ام ولی موجر اصرار دارد باینکه‌اجاره نامه‌رسمی برمبنای اجاره جدید تنظیم کنید . آیا در صورتی که درخواست ایشان را بپذیریم این اجاره‌نامه مشمول مقررات‌قانون مدنی خواهد بود یا خیر ؟

جواب :

با تنظیم اجاره نامه جدید ، اعم از رسمی یا عادی ،رابطه‌شما مشمول‌مقررات موجر و مستاجر خواهد بود ، نه‌قانون مدنی .و بطور کلی اشخاصی که درزمان حکومت قانون سابق مالک و مستاجر ، یعنی قبل از ۱۷ر۶ر۲۵۳۶ ، محلی‌رابرای سکونت اجاره گرده‌اند از تاریخ‌مذکور به بعد ، اعم از اینکه‌باتوافق موجر یا بحکم دادگاه ملزم به تنظیم اجاره نامه جدیدشده باشند ، روابط‌آنهامشمول مقررات‌قانون جدید مؤجر و مستاجر خواهد بود ، اعم از اینکه تصرف آنها با توافق‌شفاهی، اجاره نامه عادی و رسمی بوده‌باشد ، صرفا دو گروه از مستاجرین ، مشمول مقررات قانون‌مدنی هستند: اول‌اشخاصی که از ۱۷ر۶ر۲۵۳۶ به بعد ، محلی رابرای سکونت اجاره کرده یا بکنند و دوم ، کسانی که از ۱۶ر۴ر۲۵۳۴ به بعد خانه های نوساز را که گواهی پایان کارآنها بعداز تاریخ‌مذکور صادرشده‌است اجاره‌بکنند

سئوال از حامد کاشفی :

دو ماه پیش بیکی از آشنایان‌فرشی فروخته و در قبال قیمت آن ، چکی به مبلغ یکصدو بیست‌هزارریال گرفته‌ام و اخیرا متوجه شده‌ام که این شخص‌زرنگی کرده و در زیر امضاء خود تاریخ‌صدور را قید کرده و تاریخ پرداخت را ده روز بعد از آن نوشته است و چک بعلت نداشتن موجودی‌برگشت خورده.دوستان میگویند این چک قابل تعقیب نیست. آیا این حرف صحت دارد ؟

جواب :

درست است که بموجب ماده ۱۲ قانون چک فعلی ، چک‌های وعده‌ای(مدت دار) فاقد جنبه جزائی است و صادرکننده چک شما نیز با گذاشتن تاریخ در ذیل امضاء خود،مدت داربودن چک را مسلم کرده است ، لکن چون‌چکدر حکم‌اسناد لازم‌الاجرا میباشد ، شما میتوانید وجه آنرا از طریق اجرای ثبت باصدوراجرائیه وصول کنید ویابرای مطالبه آن‌دادخواست حقوقی به دادگاه شهرستان محل اقامت صادر کننده چک تقدیم کنید .

سئوال از محمد علی نصری ـ کرج:

سه سال پیش مغازه‌ای را به شغل پیراهن دوزی از مالک اجاره کردم . متاسفانه در این مدت کسب وکارم رونقی نگرفت‌واخیرا برای مغازه‌ام مشتری پیدا شده و میخواهد سرقفلی آنرا بخرد ولی مالک اجازه نمی دهد . آیا بدون اجازه مالک ، میتوانم‌سرقفلی مغازه‌ام رابفروشم؟

جواب :

در ماده ۱۹ قانون موجر و مستاجر پیش بینی شده است که هرگاه مستاجر محل کسب حق انتقال به غیر داشته باشد میتواند مورد اجاره خود را برای همان شغل یا شغل مشابه واگذار کندورضایت موجر شرط نیست ، اما اگر حق انتقال از وی سلب شده باشد باید از مالک طی دعوتنامه‌ای دعوت کند که یا اجازه به انتقال بدهد و یا شخصا حق کسب‌وپیشه (سرقفلی) را پرداخته و مورد اجاره را تحویل بگیرد .

در صورت عدم توافق‌مالک ، مستاجر میتواند به دادگاه مراجعه و درخواست صدور حکم جواز انتقال را بنماید وپس از صدور حکم مورد اجاره خود رامی تواند واگذار کند و دیگر رضایت‌موجر لازم نیست .

نقدی بر :

رأی هیئت عمومی دیوانعالی کشور

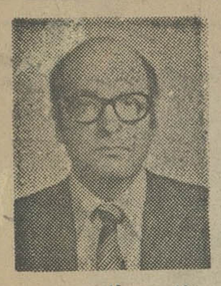

ناصر طاهری
وکیل دادگستری

اخیرا هیئت عمومی دیوان عالی کشور ، در مقام ایجاد وحدت رویه ، رائی صادر کرده که در آن قواعد و اصول کلی‌حقوقی رعایت‌نشده است . هر چند رای وحدت رویه مذکور به موجب قانون برای دادگاه های دادگستری لازم‌الاتباع میباشد لکن این‌امر نمی تواند مانع نقد و بررسی حقوقی گردیده‌و ایرادات‌وارد بر آن نادیده گرفته شود .

رای وحدت‌رویه شماره۹۵ مورخ ۱۰ر۷ر۲۵۳۶ که در روزنامه رسمی شماره ۹۶۰۳ مورخ ۱۷ر۹ر۳۶ درج شده‌به این شرح است :

« نظر به اینکه طبق ماده‌یک قانون روابط موجرومستاجر مصوب سال۲۵۳۶ هرمعلی‌که برای سکنی یا کسب و پیشه اجاره داده شده نیز مشمول آن قانون میباشد و بموجب ماده ۳۲ ازتاریخ اجرای‌قانون مزبور قانون روابط مالکو مستاجر مصوب ۱۳۳۹ملغی و منسوخ است بنابراین ماده ٤ قانون روابط موجر و مستاجر شامل دعاوی‌که قبل‌ازتصویب این قانون طرح شده و در جریان‌رسیدگی‌است نیزخواهد بود . این رای طبق مقررات قانونی لازم‌الاتباع است .»

بطوری که از مقدمه رای مذکور برمیاید ظاهرا اختلاف دادگاه ها بر سراین موضوع بوده است که آیا ماده٤قانون جدید روابط موجرو مستاجر نسبت به پرونده های مطروحه قبل از آن عطفیه ماسبق میشود یا خیر و به عبارت دیگرتکلیف دادخواست هائی که خواسته آنها تعدیل اجاره بها بوده و هنوز به صدور رای‌قطعی منجرنگردیده و قبل از لازم‌الاجرا شدن قانون جدید طرح گردیده‌باید طبق قانون سابق به کارشناسی ارجاع گردد یا اینکه احتیاج‌به تعیین‌کارشناس نبودو شاخص کالا ها و خدمات مصرفی‌باید مبنای رای دادگاه قرار گیرد اصل عدم‌تاثیرقوانین درگذشته که به قاعده « عطف بما سبق نشدن » معروف است در ماده ٤قانون مدنی ایران باین شرح بیان گردیده است : « اثر قانون نسبت به آتیه است و قانون نسبت به ماقبل اثر ندارد مگر اینکه‌در خودقانون مقررات‌خاصی‌نسبت به‌موضوع اتخاذ شده باشد ».

« این حکم عقل ومصلحت است که بصورت ماده ٤قانون مدنی درآمده‌است» (۱)معذالک در موارد ذیل ، قانون عطف به گذشته میکند :

الف ـ قانون اجراء احکام و اجراء اسناد رسمی

ب ـ قانون آئین دادرسی

ج ـ قانون مرور زمان

د ـ قانون تغییری یعنی‌قانونی که معنی قانون دیگری راامعلان کند و چون معنی‌قانون قبلی را بیان کرده است عطف به گذشته میکند رویه لازم‌الاتباع فرجامی هم به همین دلیل‌عطف به گذشته میکند .

هـ ـ قوانین مخصوص‌مانند ماده ۹۵۵ قانون مدنی (۲)»

با توجه به مطالب مذکور معلوم میشود که دیوان عالی کشور در اعلام عطف قانون موجر و مستاجر به گذشته‌از هیچ اصلی‌ازاصول کلی‌قانونی تبعیت نکرده ، سهل است ، مسئله نسخ قانون را با مسئله تعارض قوانین درآمیخته و به نتیجه‌ای رسیده استدرست است‌که‌رای وحدت‌رویه دیوان عالی کشور نتیجتا درست و منطقی است‌لکن‌از نظراستدلال بهیچ وجه با موازین قانونی سازگار نیست‌و ادامه آن‌نتایج صحیحی نخواهد داشت .

دیوان عالی کبور در مقام‌رای وحدت رویه باین استدلال که از تاریخ اجرای قانون‌موجر و مستاجر قانون روابط مالک منسوخ گردیده ماده ٤ قانون موجر و مستاجر را شامل دعاوی که قبل از تصویب‌این قانون مطرح شده نیز دانسته است . در حالی که در متن قانون‌موجرو مستاجرا‌شاره‌ای به مسئله عطف این قانون به گذشته نشده است .

با این ترتیب معلوم میشود که قانونگزار نخواسته است قانون موجر و مستاجر عطف بگذشته‌شده‌وشامل پرونده‌های دادگستری گردد ، اشاره مطروحه در دادگاه های دیوان عالی کشور به مستاجرظاهرا دلیل معده اظهار نظردیوان‌کشورمیباشد. چنانکه میدانیم‌قانون موجر و مستاجر در ماده ۳۲ خود در مقام‌نسخ دو قانون برآمده است:

۱ـ قانون روابط مالک و مستاجر مصوب سال ۱۳۳۹

۲ـ سایرقوانین و مقرراتی که مغایر بااین قانون است.

مورد اول‌نسخ صریح است و نسخ صریح به صورتی گفته میشود که ضمن قانون جدیدی اعتباری مقررات‌گذشته اعلام شود» (۳)، هم چنانکه قانون موجر ومستاجر بی اعتباری قانون روابط مالک و مستاجر مصوب سال ۳۹ را اعلام نموده است.

مورد دوم ، نسخ ضمنی است و نسخ ضمنی هنگامی است که پس از انتشار قانون، مقرراتی تصویب شود که با قانون سابق قابل جمع نباشد. دراینصورت چون اجرای هردو قانون امکان ندارد و معقول بنظر نمی رسد که‌قانون گزار اجرای دوامر متضاد را فرمان دهد بناچار فقط رعایت یکی ازدو متن ممکن است از طرفی نظر باینکه قانون جدید آخرین اراده قانونگزار است واگر نیازبه وجود آن بود از طرف قوه مقننه تصویب‌نمی شد ناگزیر باید قانون اخیررا ناسخ مقررات سابق قرار داد بنابراین‌عبارتی‌که‌گاه در انتهای قوانین ذکرمیشودمقنن اعلام میکند که « کلیه مقرراتی که مخالف این قانون است نسخ میشود»زاید بنظر میرسد زیرا نسخ‌ضمنی‌بدون آن نیز محقق می شود» (٤). در هرصورت بعداز نسخ قانون اعتبار قانون سابق ازبین میرود و قانون جدید جایگزین آن می گردد. ازطرف دیگر«همین‌که‌روزمعینی برای‌پایان اقتدار قانون گذشته وآغازحکومت قانون نومعین شد این پرسش بمیان می اید که هرگاه مراحل تکوین‌یاآثار واقعه‌ای در زمان حکومت قانون گذشته آغاز شود و پس از تصویب قانون جدید نیزهمچنان ادامه یابد کدامیک ازاین‌دو قانون صلاحیت اداره این واقعه رادارد(۵).

دیوان عالی کشور میبایست دراین زمینه اظهار نظر میکرد وتکلیف‌پرونده‌هائی‌که‌قبل از قانون‌اخیرتقدیم دادگاهها‌گردیده ودر جریان رسیدگی است روشن‌می نمود و نیز میبایست راه حل های تعارض قوانین‌در زمان رادر مساله مورد بحث پیاده میکرد و باتوجه به آن موضوع ارجاع امر به کارشناس و یا اظهار نظربراساس شاخص کالاهاو خدمات مصرفی را برای پرونده های تعدیل معین‌می نمود. کاری که‌دیوان عالی کشور انجام داده اعلام این موضوع‌است که از تاریخ اجرای‌قانون موجر و مستاجر مصوب سال ۳۶ قانون سابق ملغی است (کاری که قانون‌ـ گزار صریحا پیش بینی نموده است) دیوان عالی کشور می بایست « موقعیت های حقوقی کمتر زمان قانون قدیم‌بوجود آمده‌یاازبین رفته‌اندو اکنون قانون تازه‌ای طرز ایجاد و زوال آنها رادگرگون ساخته است مورد بررسی قرار دادو تکلیف انهارا روشن می نمود.

دیوان عالی کشور می بایست باتوجه به اصول و قواعد کلی حقوقی و ضوابط حاکم بر مسائل آئین دادرسی مدنی‌روشن می نمود که‌ارجاع امر به کارشناس جهت تعدیل اجاره بها (طبق قانون مالک و مستاجر) یاباساس شاخص کالاها وخدمات مصرفی(طبق قانون موجر ومستاجر) از جمله قوانین ماهوی استیا جزو تشریفات‌دادرسی محسوب میگردد، و یادر اثر ارجاع‌امر بکارشناس جهت تعدیل اجاره بها، حق مکتسبی برای ذینفع بوجود آمده‌است یا خیر؟بدیهی است اظهار نظر پیرامون هر یک از دو موضوع پاسخ‌مثبت به عطف بماسبق شدن یانشدن قانون میگردید.

کاری‌که هیئت عمومی‌دیوان عالی‌کشور انجام داده، نه پاسخ به اختلاف بوده و نه‌می توانسته گام مثبتی در این‌زمینه بحساب‌آید. انتظار ما ازدیوان عالی‌کشور در مقام حل‌اختلاف در موضوع موردبحث حل مساله تعارض قوانین درزمان بوده‌است نه اعلام نسخ‌قانون بوسیله‌قانون دیگر (که خود قانون متذکرآن‌گردیده است)

اگرنظر دیوان عالی کشور را بپذیریم ودر موارد مشابه قائل بهمان استدلال گردیم ،در آینده مساله تعارض قوانین ، موجودیت‌خودرا از دست می دهد تاجائی‌که‌مشکلات تعارض قوانین را صرفا از نقطه نظر نسخ قانون باید حل نمائیم که حل نشدنی است . در این رهگذر ، حقوق حقه مردمی‌که جهت دست یافتن به آن به دادگاههای دادگستری مراجعه می‌نمایند دستخوش دگرگونی می شود.

۱ـ حقوق اموال ـ تالیف دکترمحمدجعفرجعفری لنگرودی (ص ۱۲)

۲ـ همان کتاب (ص ۱۲)

۳ـ مقدمه علم حقوق و مطالعه در حقوق خصوصی ایران ـ تالیف دکتر ناصر کاتوزیان (ص ۱٤۹)

٤ـ همان کتاب

۵ـ تعارض قوانین درزمان ـ دکتر ناصر کاتوزیان (ص۹)

٦ـ همان منبع (ص٤٤)

آگهی مناقصه

شرکت شهید ساز(سهامی‌خاص)خرید ۲۰۰۰ر۰۰۰ر۲ عدد قوطی جهت کارخانه کنسرو مشهد در اندازه‌های مختلف را از طریق مناقصه و طبق برگ شرایط و مشخصات ـ خریداری مینماید .

داوطلبان میتوانند همه روزه به‌استثناء ایام‌تعطیل‌بدبیرخانه شرکت واقع در خیابان تخت جمشید ـ شماره ٤۳۵ طبقه سوم مراجعه و یك نسخه از برگ شرایط مناقصه و مشخصات را دریافت و پیشنهادات خود را با قید قبولی شرایط‌مناقصه و مشخصات تا آخر وقت اداری‌روز ۱۱ر۵ر۳٦ بدبیرخانه شرکت‌تسلیم نمایند.

پیشنهادات در ساعت ۱۵ روز۸ر۱۱ر۳٦ در محل شرکت باز و قرائت خواهد شد . حضورپیشنهاد دهندگان در جلسه مناقصه‌آزاداست

شرکت شهدساز (سهامی خاص)

آگهی

در امتثال‌اوامر اعلیحضرت‌همایون شاهنشاه آریامهر مبنی بر مشارکت داوطلبانه مردم در امر آموزش‌بعنوان یك وظیفه ملی و میهنی اداره‌آموزش وپرورش‌کرج بااستقبال‌از مشارکت داوطلبانه افراد واجد شرط بمنظور جبران کمبود معلم در کلاسهای سوادآموزی و انجام امور اداری و دفتری و همچنین جهت تدریس در دوره های راهنمائی تحصیلی ـ متوسطه آمادگی خود را جهت جلب مشارکت مردم در این فریضه ملی اعلام میدارد .

ضوابط انتخاب داوطلبان

۱ـ صلاحیت اخلاقی ـ علمی ـ حسن شهرت ـ توانائیهای جسمی و سایر ویژگیهای لازم جهت تدریس بنابه تائید اداره آموزش وپرورش

۲ـ داشتن تحصیلات مناسب با درسی که داوطلب متقاضی تدریس آن میباشد .

۳ـ داشتن فرصت کافی (تاپایان سال تحصیلی) جهت تدریس بدون وقفه .

٤ـ در صورت عدم وجود فرصت کافی داوطلب با اعلام آمادگی خود میتواند در امر بسیج افراد لازم التعلیم جهت شرکت در کلاسهای شبانه و یا انجام امور اداری‌ودفتری همکاری نماید اداره آموزش وپرورش کرج تسهیلات لازم را برای‌آشنائی کامل‌داوطلبان‌باروش تدریس فراهم خواهد آورد.

با امتنان از پذیرش این دعوت ما خواهشمند است جهت ثبت‌نام و کسب اطلاعات لازم همه روزه در ساعات اداری به اداره آموزش راهنمائی تحصیلی اداره آموزش‌و پرورش شهرستان کرج مراجعه فرمائید .

رزین رئیس‌اداره آموزش‌وپرورش شهرستان کرج

برای خرید کردن در کپنهاک توقف کنید

دانمارک عبارت از اسکاندیناوی و اروپا ـ درمقیاسی کوچکتر است. اینجا سرزمینی است که با ۴۸۲ جزیره خرم و خندان خود و باشبه جزیره‌ای که ژوتلاند نام دارد پر از اسلاف وایکینگ هاست ـ ولی اینان اسلافی هستندکه رفتاری دوستانه دارند. دانمارکی ها عاشق غذای عالی ـ میهمانی و مشتاق آمیزش با میهمانان خارجی و علاقمند به گفتگوکردن با مردمان دنیایی هستند که درخارج ازکشور خودشان قرارگرفته است. انها درعین‌حال قریحه شایانی نیز برای زنده دلی و شوخ بودن دارند. دردانمارک هر فصلی زمان تفریح و سیاحت است. اما زمستان دانمارک مخصوصا فصلی است که مغازه های این کشور را از محصولات طرح های مدرن دانمارکی مالامال میکند. زمستان درعین حال موسمی است که درآن اپرا و باله به اوج فعالیت های‌خود میرسندو دانمارکیها خودشان نیز دراین فصل جنب و جوش بیشتری دارند. ـ رستوران های مدرن و ابجو فروشی های زیرزمینی وسنتی دراین فصل بیشتراز هر زمان دیگری از سال مورد تردد انان است.

اس.آ.اس و هواپیمای ملی ایران(هما) بدون توقف به کپنهاک پرواز میکنند.

عزیمت از فرودگاه مهرآباد هر دوشنبه و پنجشنبه ساعت۸ر۱۰ صورت میگیرد ـ ورود به کپنهاک ساعت ۱۱

برای به دست اوردن اطلاعات بیشتر لطفا به آژانس مسافرتی خودتان و یا توسط تلفن های زیر به هواپیمایی اس.آ.اس مراجعه کنید:

۸۹۵۲۱۵/۱۶ ـ ۸۹۵۵۸۱/۸۲ ـ ۸۹۲۲۲۷/۲۸

DENMARK

دانمارکی که دوست خواهید داشت

مصاحبه تیمسار سپهبدنادر جهانبانی دبیر کل سازمان ورزش ایران

کالبد ورزش ما سخت آسیب دیده است!

تیمسار سپهبد نادر جهانبانی دبیر کل شورای سازمان‌ورزش ایران

سازمان ورزش برابر قانون بهیچوجه درگیر کار های اجرائی نیست ، بلکه فقط نقش سیاستها وخط‌مشی ها،هم‌آهنگ کننده‌امور طرحها و برنامه و بودجه را داردو ناظری دقیق‌برکار پیشرفت امور ورزشی است

●

کالبد ورزش ما سخت آسیب‌دیده است‌ورنجور وبیمار بنظرمیرسد. بنابراین همه‌باید سعی کنیم که نخست‌این بیماررا سالم کنیم‌و آنگاه به‌رفع عوارض ناشی از بیماری او بپردازیم

روز گذشته تیمسار سپهبدنادر جهانبانی دبیر کل سازمان‌ورزش ایران در نخستین مصاحبه خود گفت:

باالظهار تشکر از حضورآقایان در این جلسه آشنایی تصورمیکنم این اولین دیدار جمعی ما است وامیدوارم که این دیدارهامرتبا تکرار شود چون تنها از راه تماسهای مرتب و مداوم است که یک دستگاه می‌تواند آنچه را که در فکر وذهنش می‌گذرداز طریق وسایل ارتباط جمعی به‌اطلاع افکار عمومی برساند.

سازمان ورزش ایران که عمر فعالیت تازه آن هنوز به شش ماه نمی‌رسد همواره در این‌مدت مورد توجه ونگاه نویسندگان‌و مفسران ورزشی بوده است و از آنجا که درگذشته سازمانهای ورزشی ایران همواره از اصل تمرکز و تصمیمگیریهای فردی پیروی میکرده‌اندفکر می‌کنم‌انتظار می‌رود که این سازمان هم‌اینطور رفتار کند و هرچه در عالم‌ورزش باید اتفاق بیفتد از یک اطاق و یک میز ویک نفر یا احیانا از جانب گروهی محدود که در این محل کار می‌کنند سرچشمه‌بگیرد و شکل پیدا کند.

حق با آقایان است چرا که‌در گذشته اینطور بوده ولی لازم است به‌اطلاع برسانم که سازمان جدید ورزش ایران با سیاست و خط مشی کاملا مشخص و روشنی که در هفت‌سطر توسط رهبر بزرگ و عالیقدر کشورمان تعیین وابلاغ گردیده کار خود را آغاز کرده است.

فردای بهتر

این رهنمود خطوط کلی سیاست ورزش مملکت را ترسیم می‌کند وسرلوحه کلیه اقدامات آینده ما خواهد بود و همچنان که ملاحظه می‌فرمائید در این‌هفت سطر تکیه بر سخن ورزش از پایه به‌معنای واقعی و توجه به قهرمانی در معیارهای کاملا معین و مشخص گنجانیده شده است.

من و همکارانم این رهنمود را روی میز کار خود قرارداده‌ایم تا همیشه بانگاه کردن به آن بدانیم که چه باید کرد و هرگاه یک فکر انحرافی در ما بوجود آمد به‌یاری آن به مسیر اصلی خود برگردیم. تصور می‌کنم این دستور شاهانه دستور برای‌همه ما وشماست برای اینکه فردای بهتری برای ورزش بسازیم . بنابراین در برابر صراحت این کلمات نمیشود به پیچ وخمها و بهانه‌هایی متوسل شد و نظر من اینست که همه ما کاری کنیم که این دستورها به بهترین وجه اجرا شود.

نقش طراح

در مورد وظایف ومسایل اجرایی سازمان ورزش ایران که در چارچوب قانون مصوبه مورخ نهم شهریور ماه ۲۵۳۶ انجام خواهد شد باید بگویم که دراین قانون شرح وظایف و ضوابط آن به تفصیل روشن‌شده ومن برای آن دسته از دوستان که شاید دسترسی به این قانون نداشته‌اند یا در فرصت فراغتی آن را بادقت مطالعه نفرموده‌اند مجددا نسخه‌هایی از آن رانکثیر کرده‌ام و عینا در اختیار آقایان قرار می‌دهم تا همه ما بدانیمو باور کنیم که برابر این قانون‌کلیه امور اجرایی، پیش‌بینی و درخواست بودجه، مصرف اعتبارات در اختیار کامل وزارت خانه‌ها وادارات کل آنها در استانهاست والبته سهم بزرگی از این بودجه را وزارت آموزش و پرورش ووزارت علوم وآموزش عالی بخود اختصاص داده‌اند تا در کار ورزش پایه موفق باشند.

در قانون رابطه بین هیاتهای اجرایی با سازمان ورزش کاملا روشن است و آنچه می‌خواهم بطور کامل وبدون هیچگونه‌ابهام به اطلاع دوستان عزیزم برسانم اینست که سازمان ورزش برابر قانون بهیچ وجه درگیر کارهای اجرائی نیست بلکه فقط نقش طراح سیاستها و خط‌مشی‌ها ، هماهنگ کننده امور طرحها و برنامه وبودجه را دارد وناظری دقیق برکار پیشرفت امور ورزش است.

در قانون بخاطر رعایت‌اصل عدم تمرکز جمیع کارهای‌اجرایی از قبیل ایجادتاسیسات ورزشی ، نگهداری وحفاظت تاسیسات و وسایل، آموزش و بهره‌گیری از برنامه‌های آموزشی کاملا و در بست در اختیار سازمانهای‌مسئول می‌باشد.

در مورد برگزاری مسابقات داخلی وخارجی فدراسیونها با اختیارات کافی و استقلال کامل طبق اساسنامه مربوطه عمل می‌نمایند.

حکم انصاف

تنها یک د... ر مورد باشگاه های ورزشی باقی است که این موضوع هم در حال حاضر از چند جهت موردمطالعه قرارگرفته است وشاید در دیدار بعدی یا چند دیدار بعد بتوانم حاصل‌این مطالعات را بعرض برسانم و بگویم که تعریف واقعی باشگاه چیست؟ هدف از تاسیس باشگاه چیست ؟ وظایفو مسئولیتهایش کدام‌است؟ چه کسانی می‌توانند باشگاه دار باشند؟ وچه انتظاراتی از باشگاههای ورزشی داریم ؟بیش ازین واقعا نمی‌توانم چیزی در حال حاضر بگویم چون درباره موضوعی که تحت مطالعه است وهنوز همه جوانب آن روشن نشده سخن گفتن کار درستی نیست و ازبی‌اطلاعی حکایت‌میکند.

همانطور که ملاحظه‌می‌فرمائید سازمان ورزش ایران‌این باربرای قدرت بخشیدن هرچه بیشتر به سازمانهای دیگر و استقلال عمل هیاتهای منطقه‌ای و حمایت از فدراسیونهای فعال وارد میدان عمل شده‌است.در مقابل‌انتظارات، از وسایل‌ارتباط‌جمعی انتظاراتی است که انصاف حکم می‌کند به آن توجه شود.

آقایان کالبد ورزش ما سخت آسیب دیده است و رنجور و بیمار به نظر میرسد بنابراین‌همه باید سعی کنیم که نخست این بیمار را سالم کنیم و آنگاه برفع عوارض ناشی از بیماری او بپردازیم .

تجربه چند ماهه من و مطالعه مقالاتی که در این‌مدت نوشته شده نشان می دهد که‌مطبوعات‌ورزشی ما بیدار و آگاه هستند منتهی‌در پاره‌ای از موارد شاید بدلیل‌آنکه ارتباط مستقیم با ما نداشته و یا شایدرویه ما را هم دنبالروی از رویه گذشته می دانستند انتقاد هایی برما وارد کرده‌اند .

خیلی دوستانه

بدون آنکه بخواهم کوچک‌ترین تکلیف یا خط مشی خاصی برای وسایل ارتباط جمعی که‌در هر حال خود قانون دارند و سازمان های مسئولی برکار آنها نظارت می کند معین کنم و یا بخواهم بگویم که این راه بهتر

بقیه در صفحه ۲۴

دبیر کل سازمان ورزش‌ایران در معرفی روسای برگزیده فدراسیون های فعال گفت :

ـامروز نام‌تنی چند از روسای فدراسیون های ورزشی راکه انتخاب شده‌اند اعلام میکنیم.

قبل از هرچیز لازم است توضیح بدهم که اصولافدراسیون ها سازمان هائی هستند که‌برابر اساسنامه وظایف و هدفهای مشخص و روشنی دارند و در دنیای امروز به سه صورت شناخته شده‌اند.

اول‌ـفدراسیون هائی‌که ورزش های آنهادر برنامه بازیهای المپیک گنجانیده شده است و کمیته بین‌المللی المپیک آنها راجزء ورزش های متعلق به بازیها می‌داندو به رسمیت میشناسد.

دوم ـفدراسیون های بین‌المللی که کمیته بین‌المللی المپیک وجودآنها رابه رسمیت می ـ شناسد ولی در بازیهای المپیک هریك‌به دلیلی جائی ندارندو درعوض ممکن است رشته‌های‌مربوط به‌این فدراسیون ها دربازیهای قاره‌ای که درهر حال بانظارت کمیته بین‌المللی المپیک وسرپرستی آن اداره میشود بموقع‌اجراء گذاشته شوندمانند پینگ‌پنگ و تنیس در بازیهای آسیائی .

سوم ـفدراسیون هائی که بین‌المللی هستند یعنی شرط لازم برای بین‌المللی شدن را دارند به دور هم جمع میشوندولی کمیته بین‌المللی المپیك هنوزآنهارابعنوان یك‌فدراسیون‌بین‌المللی به ثبت‌رسیده مورد قبول کمیته نمی شناسد و این فدراسیون ها در تلاش آن هستند که یا کمیته را واداربه شناسائی خودکنند و یا خود بازیهای جداگانه‌ای برای آنکه ورزش آنهاتوسعه بیشتر بیابد وارزش‌های آن بیشتر شناخته شود تشکیل بدهند.

بیس‌بال و سافت‌بال و فوتبال امریکایی و نجات غریق ازاین دسته‌اند و ما دراینجا نه‌قصد ورود به جزئیات رادارایم و نه بعلل عدم‌راه‌یافتن آنها به بازیها یاکمیته بین‌المللی المپیك اشاره می‌کنیم.

حرکت بنیادی

این توضیحات بخاطر ان بودکه در اعلام‌نام ۱۹ رئیس فدراسیون تازه ، دوستان روزنامه‌نگار و رادیو تلویزیونی ما کاملاروشن باشند که سازمان ورزش ایران هیچ فدراسیون موجودی را منحل نکرده است تنها سازمان جداگانه‌ای تحت ریاست عالیه والاحضرت همایون ولایتعهد بوجود آمده که در آن سازمان دوفدراسیون ناشنوایان‌و معلولین درهم ادغام شده‌اند. سازمان ورزش ناشنوایان و معلولین ، در مسابقات از قوانین فدراسیون هاو کمیته ملی المپیك تابعیت‌مینماید.

در مورد فدراسیون هایی که نام آنها در صورت حاضر نیست همانطور که‌اشاره شدسازمان ورزش ایران مشغول مطالعه دقیقو بنیادی برای سرو سامان دادنو شکل درست‌تر بخشیدن و یا ایجاد یك حرکت بنیادی درآنهاست ،بنابراین به مجرد آنکه هریك ازاین فدراسیون ها واجد شرایط لازم برای معرفی سازمان تازه شدند بلافاصله نسبت به معرفی رئیس وسازمان‌آن‌اقدام خواهدشد.

نظر سازمان ورزش ایران اینست که در شروع کار بااین۱۹فدراسیون‌طرح تازه‌ای‌ازفدراسیون ها راکه قابلیت های اجرائی خوب داشته‌اندارائه دهد، دراین میان گاه می‌بینید که بعضی از فدراسیون ها درهم‌ادغام‌شده‌اند. این ادغام بمعنای آنست که فدراسیون های مزبور درعمل شباهت هایی باهم داشته‌اند و ضرورت دو مدیریت جداگانه برای آنهااحساس نمی‌شده است.ادغام این فدراسیون ها در یکدیگر بمعنای انحلال‌یکی یا از میان رفتن دیگری نیست بلکه‌درحقیقت‌ما ورزش های مشابه رازیرچتر یك‌مدیریت واحد گردآورده‌ایم واین مدیریت می‌تواند بهریك از این ورزش ها در عمل بچشم یك فدراسیون‌مستقل نگاه کندو برای آن‌برنامه‌ریزی نماید.

ارزشیابی

نکته دیگری راکه باید تذکر بدهم اینست که چون تابازیهای‌آسیائی کمتر از یکسال وقت باقی نمانده ما درحقیقت ازاین فرصت استفاده می‌کنیم و از فدراسیون های تازه می‌خواهیم آنهاکه‌در شمار ورزش‌های انتخاب شده برای این بازیها هستند واقعا حداکثر تلاش خودرا نشان بدهندو بدون تردید در پایان بازیهای آسیائی از کار همه این‌فدراسیون‌هایك‌ارزشیابی بعمل خواهدآمد و سازمان ورزش ایران می ـ تواند بگویدکه بعداز بازیهای آسیائی و باتجربه های بیشتری که‌دراین مدت پیداخواهد کردنسبت به کار آینده فدراسیون ها چگونه خواهداندیشید و چگونه تصمیم خواهدگرفت.

من آرزومندم که فدراسیون های ماوروسای آنها بتوانند در مجامع بین‌المللی بالیاقت و شایستگی مقامی راکه در خور نمایندگی کشور ماست بدست آورند.

آخرین نکته‌ای که لازم است از سوی سازمان ورزش ایران باطلاع آقایان برسانم اینست که در تشکیلات تازه فدراسیون ها مابا واقع بینی روسای تازه فدراسیون ها را مسئول فدراسیون های ایران میدانیم واگر درمیان روسای سابق فدراسیون ها و یا دبیران آن کسانی هستند که درمجامع بین‌المللی مانند کنفدراسیون های آسیائی و یافدراسیون های بین‌المللی بنام ایران دارای کرسی خاصی هستند مابرای آن‌که شخصیت و قاطعیت آنها محفوظ بماندو در سازمان های بین‌المللی بهیچوجه این فکر پیش نیاید که باهر تغییر در دستگاه ورزش ایران گروهی‌می‌ـروند و گروهی می‌آیند این آقایان را درستی که دارند نگه میداریم ،حمایت می‌کنیم و به فدراسیون ها هم‌تاکید میکنیم که‌از نزدیک‌وبطور کاملا صمیمانه باآنها همکاری‌و همراهی داشته باشند و دفتر روابط بین‌المللی سازمان ورزش ایران ، کمیته ملی المپیك و قسمت طرح و برنامه هاباتمام امکانات دراختیار آنها خواهدبود.

روسای جدید فدراسیونهای ورزشی ایران

والاگهر شهریار شفیق

کامبیز آتابای

تیمسار سرتیپ الماسی

دکتر امیرارجمند

بیژن جهانبانی

محمد تقی وصالی

سرهنگ ممتحن

در معرفی روسای ۱۹ فدراسیون ورزشی کشور ،از رئیس تازه فدراسیون دو و میدانی نامی‌برده نشدوتیمسار سپهبد جهانبانی‌دبیرکل‌سازمان ورزشی توضیح داد که رئیس جدید این فدراسیون طی‌چند روز آینده معرفی میگردد.

روسای ۱۸فدراسیون ورزشی دیگر اینها هستند :

ورزشهای رزمی

والاگهر شهریار شفیق ، متولد سال ۲۵۰۳ شاهنشاهی در تهران . فارغ‌التحصیل دانشکده افسری دریائی ـ دوره مقدماتی انگلیس ـ دوره کارآموزی در انگلستان‌ـدوره هواناو هاورکرافت‌درانگلستان (برابر با دوره عالی) ـدوره آموزش پرواز با هلیکوپتر در امریکا ـ دانشگاه جنگ‌دریائی انگلستان.

فوتبال و سوارکاری

کامبیز آتابای ، متولدسال ۱۳۱۸ شمسی ، لیسانسیه ، مدیر کل دربار شاهنشاهی و مدیریت عامل انجمن سلطنتی اسب.

شمشیر بازی

تیمسار سرتیپ هوشمند الماسی ، فارغ‌التحصیل‌دانشکده افسری وطی‌دوره‌های‌مقدماتی و عالی‌مهندسی‌و دوره‌دانشکده فرماندهی و ستاد در امریکاو طی دوره مدرسه عالی تربیت بدنی و دوره تخصصی مربی شمشیر بازی در ایتالیا.رئیس تربیت بدنی نیرو های مسلح شاهنشاهی‌و رئیس‌کنفدراسیون شمشیر بازی آسیا.

تنیس روی میز

دکتر شاهرخ امیرارجمند ، متولد ۱۳۱۴ شمسی ، دارای دکترای فیزیک ، رئیس گروه الکترونیک مرکزاتمی دانشگاه تهران و رئیس دانشگاه فرح پهلوی .

شنا

سرکار سرهنگ کیومرث راستین که برای دومین‌بار به مقام رئیس فدراسیون شنا ، شیرجه و واترپلو برگزیده‌می شود. وی قبلا بمدت ۵ سال از سال ۱۳۴۷ تا۱۳۵۳ریاست این فدراسیون را برعهده داشت.

دوچرخه سواری

بیژن جهانبانی متولد سال ۲۴۹۶ شاهنشاهی در تهران، فارغ‌التحصیل‌دوره عالی‌سرویس های اجتماعی‌از انگلیس.عضو هیات رئیسه کمیته ملی‌المپیک ایران.

تنیس

دکتر عبدالمجید اعلم‌متولد سال ۱۲۹۷ در تهران ،دارای درجه دکترای‌راه و ساختمان از دانشگاه های پاریس و زوریخ . مدیر عامل شرکت ساختمانی تسا واستاددانشگاه تهران.

ژیمناستیک

محمد تقی‌وصالی متولدسال ۱۲۹۶ در مشهد ، لیسانسیه تربیت بدنی .وی درگذشته‌نیز دو دوره ریاست فدراسیون ژیمناستیک را برعهده داشته است.

بسکتبال

محمد مشحون ، لیسانسیه حقوق و علوم سیاسی رشته قضائی از دانشگاه تهران و مهندسی کشاورزی از آمریکا. رئیس‌سازمان دامپروری‌کشور.

اسکی

دکتر فلیکس آقایان متولد سال ۱۲۹۳ در تهران ،فارغ‌ـ التحصیل کالج امریکائی‌تهران و دارای دکترای علوم قضائی از دانشگاه سویس. آقایان مدت ۳۰ سال است که‌ریاست فدراسیون اسکی را برعهده دارد.

شطرنج و بریج

عبدالحسین نوابی از سال ۲۵۲۶ شاهنشاهی مسئولیت فدراسیون شطرنج را داشته و اینک عهده‌دار کار اداره فدراسیون بریج نیز شده است. لیسانسیه ریاضی از دانشسرای عالی و لیسانسیه معماری از دانشگاه تهران.

وزنه برداری

جواد کلهرمتولدسال ۲۴۹۲ شاهنشاهی درتهران،لیسانسیه حقوق قضائی از دانشگاه تهران. مدیر کل دفتر وزیر بهداری و بهزیستی وزارت بهداری و بهزیستی.

کشتی

سید محمد خادم حقیقت معروف به‌خادم ، متولد۱۳۰۸ در تهران . بازرگان و این برای سومین باری است که‌به مقام رئیس فدراسیون کشتی برگزیده می‌شود.

والیبال

سرکار سرهنگ منوچهر شاپوری ، متولد سال ۱۳۰۹، فارغ‌التحصیل دانشکده‌افسری و دوره مقدماتی و عالی رسته‌ای دانشکده فرماندهی ستاد و دانشگاه پدافند ملی.

تیراندازی

سرکار سرهنگ نصرت‌الله ممتحن متولد سال ۲۴۸۹ شاهنشاهی درشیراز. وی‌مدت ۱۴ سال بطور پیوسته‌قهرمان کشوروعضوتیم ملی‌تیراندازی بوده و سپس در سمت های مربی ،دبیر و معاون‌فدراسیون تیراندازی خدمت کرده است.

بکس

سرکار سرهنگ نصرت‌الله قهرمانی متولد سال ۱۳۰۹ در رضائیه ، فارغ‌التحصیل‌دانشکده افسری نیروی هوائی ،دوره عالی تخصصی در امریکا و دوره مقدماتی و عالی مدیریت در ایران ،دانشکده فرماندهی ستاد در ایران ودانشکده‌نیرو های مسلح در دانشگاه‌پدافند.

هندبال

امیر عباس امین ، دارای تحصیلات‌عالی در رشته‌اقتصاد و روان‌شناسی از ایالا[illegible] مشاور بانک اعتبارات و صنعتی .

امیر عباس امین

سرهنگ [illegible]

سرهنگ شاوری

سیدمحمد خادم

[illegible]

[illegible] نوابی

فیکس آقایان

محمد مشحون

سرهنگ راستین

نگاه به یکی از ۱۶ تیم جام جهانی آرژانتین ۲ـ هلند

وحشت از کابوس غیبت کرویف!

اگر ارنست‌هایل مربی اتریشی هلندیها موفق به بازگرداندن کرویف به تیم ملی گردد ، ازهمین جا نیمی بیشتر از موفقیت دوباره هلند در جام جهانی‌راتضمین کرده است !

تیمی ک ه بعقیده اکثر صاحب نظران ، شایسته‌ترین برای قهرمانی در جام جهانی ۱۹۷۴ بود و فقط با یک شکست ۱ـ۲ در فینال مقابل آلمان غربی از دست یابی به جام‌جهانی محروم ماند، اینک برای جام جهانی ۷۸، هم چنان‌بر ۱۰مهره از همان ستارگان جام جهانی گذشته تکیه دارد.

ولی ارنست هابل مربی جدید واتریشی هلندیها بمخاطر یک دلیل وبژه ، پیشاپیش دچار کابوسی عجیب شده است . این دلیل غیبت یوهان کرویف کاپیتن تیم ملی و رهبرقدرتمند ارکستر خوش‌آهنگ هلندیها درون میدان است.

چون هایل، برای همه این سئوال مطرح است که هلند بدون کرویف چگونه تیمی است؟

کرویف که با مقام کاپیتن در خدمت تیم اسپانیائی‌بارسلون در این کشور به فوتبال مشغول است، چند روز پیش‌مجددا تاکید کرد که حرف او برای نرفتن به جام جهانی، یکی است وبهیچ شکلی تغییر نخواهد کرد. اما می‌توان عنوان کرد که مساله غیبت کرویف در تیم ملی هلند درجام جهانی هنوزکاملا حالت رسمی نیافته است. چون تاحال حاضر دعوتنامه‌های بازیکنانی که باید به اردوی تدارکاتی تیم ملی بیایند ،فرستاده نشده است.

به این خاطر ارنست هابل هنوز امیدوار است که در مدت زمان باقیمانده ومتکی به امتیازات مالی سنگینی که او برای کاپیتن کرویف از فدراسیون فوتبال هلند گرفته است، بتواند نظر او را تغییر دهد.

اگر هایل در این کار موفق شود، باید پذیرفت که او نیمی بیشتر از موفقیت خود در آرژانتین را هم‌همین جا تضمین کرده است. چون هلند با کرویف، می‌تواند همچنان در حد همان تیم بزرگ جام ۷۴ در آرژانتین ۷۸ هم ظاهر شود.

اما آنطور که خود بازیکن تاحال پافشاری بخرج داده، سر حرفش باقی بماند و حاضر به یاری تیم ملی نشود، پرونده تازه‌ای برای هلندیها و درحقیقت برای گروه چهارم مسابقه‌های جام جهانی آرژانتین باز خواهد شد.

هلند برای راهیابی به جام جهانی آرژانتین تقریبا راه خود را بسادگی پیموده است. ۳ حریف چون بلژیک،ایسلند وایرلند شمالی سد راه هلندیها بوده‌اند که هلند از ۶مسابقه رفت و برگشت با این ۳ و از ۱۲ امتیاز ممکن، ۱۱ امتیاز را بدست آورده است. اما نکته مهم این است که چنین‌توفیقی باوجود کرویف بدست آمده است.

در این ۶ بازی که هلند بلطف قدرت رهبری و بازی نفوذی کرویف ، مجالی به حملات متقابل حریفان نداده ، ضمن اینکه خود در تمامی مدت چهره یک تیم نفوذی را داشته، در کار دفاع نیز دچار کمترین اشکالی نبوده است . دریافت فقط ۳ گل در ۶ مسابقه حاکی از همین حقیقت‌است.

یان یونگبلود درون دروازه بوده و ورودی کرول،ویم سوربیه، ویمریس برگن وآری‌هان هم مدافعان اصلی تیم بشمار میروند. بجز آری‌هان، دیگران بازماندگان تیم جام جهانی ۷۴ هستند.

یوهان نیسکنز یار هم باشگاهی کرویف که او هم در بارسلون بازی میکند نقش اول را در میانه میدان دارد.بهمراه ویم جانسن وویموان‌هانگم. در حالیکه رابی‌رنسن برینکبدیده سریع و تازه نام گرفته فوتبال این کشور و جانی رپ دو مهره تکمیلی کرویف در خط حمله بشمار میروند.

دوقلوهای واندرکرکف، ویلی‌ورنه نیز مهره‌های‌دیگری برای خط حمله هستند.

اما باوجود همه این ستارگان، کابوس ارنست هایل بی‌دلیل نمی‌باشد. چون کرویف است که هلند را با این‌مهره‌ها تامقام یک تیم درجه اول جهانی ارتقاء می‌بخشد. و بدون کرویف معلوم نیست، این شخصیت تکنیکی قابل ستایش تیم ملی هلند تاچه اندازه‌ای دچار سقوط و نزول شود . بخصوص‌که هلندیها برخلاف آلمان که سال پیش فرانس‌بکن باثر را از دست داد، غافل از این بینش ماندند که بدون کرویف چه باید کرد؟

هلموت شون مربی تیم ملی آلمان که بکن باثر درتیم او نقشی مشابه نقش کرویف در تیم ملی هلند راداشت ، به محض پشت کردن کاپیتن پیشین به تیم‌ملی ورفتن به تیم نیویورکی کاسموس، بدون کمترین دلواپسی و بایک برنامه طولانی، موقعیت جدید تیم آلمان را بدون بکن‌باثر بنا کردو موفق هم شد . بطوریکه اینک آلمان بدون بکن‌باثر هم،همان قدرت گذشته رادارد و شانس بزرگ قهرمانی درآرژانتین محسوب می‌شود.

چنین قدرتی را آلمان بمرور زمان و در یکساله گذشته بدست آورد. ولی هابل‌و هلند دیگر چنین فرصتی راندارند، بخصوص که نظیر آلمانها این خوشبختی نیز نصیبشان‌نیست که تمامی مهره‌های تیم ملی خود را هم در داخل کشوربخدمت داشته باشند.

در طول ۵ ماه باقیمانده، تنها راه نجات هلندیها برای ظهور مجدد و درخشان درحد جام جهانی گذشته، جلب رضایت کرویف برای آمدن او به تیم ملی و آرژانتین‌است. در غیر این صورت ، هلند نه فقط از جهت قدرت تیمی،بلکه تیم‌های بی‌مرتبه‌ای چون ایران وپرو که با اسکاتلندحریفان از نظر قدرت روحی‌هم آنقدر نزول خواهد کرد که حتی هلند در گروه چهارم هستند، با امید قدم بمیدان دیدار بااین تیم بگذارند.

اسرائیل،حریف تدارکاتی هلند

تیم ملی فوتبال‌هلند، فینالیست جام جهانی گذشته و نخستین حریف تیم ملی فوتبال ایران در مسابقه‌های جام جهانی‌آرژانتین، روز چهارشنبه‌سوم‌اسفند نخستین دیدار تدارکاتی خود را مقابل تیم ملی اسرائیل در تل‌آویو برگزار خواهد کرد . هلندیها قبلا یک دیدار باتیم ملی یونان در روز چهارشنبه ۵ بهمن و در این شهر پیش‌بینی کرده بودند که فدراسیون فوتبال یونان ازانجام این دیدار عذر خواسته است. حالا با منتفی شدن دیدار با یونان، فدراسیون فوتبال هلند میکوشد تا در همین تاریخ تیمی از بازیکنان خارجی حاضر در هلند را بعنوان حریف تیم ملی تدارک ببیند. بعنوان یک بازی تدارکاتی سوم هم، هلندیها ، مسابقه بایکی از تیمهای ملی اتریش، ایتالیا، اسپانیا وفرانسه را در روز ۱۶ فروردین پیش ـ بینی کرده‌اند . هلند در گروه چهارم مسابقه‌های جام جهانی با ایران، اسکاتلندو پرو همگروه است.

حراج زمستانی کورش

لوازم خانه

سرویس ۷۲ پارچه قاشق و چنگال گلدار ژاپنی درجه کادوئی	۱۶۵۰ ریال	۱۲۹۰ ریال
قاشق و چنگال استیل گلدار ژاپنی		۱۵ ریال
فنجان و نعلبکی چینی گلدار هر زوج		۷۰ ریال
سرویس ۷ پارچه کیک و میوه چینی گلدار	~~۶۳۰~~ ریال	۴۹۵ ریال
سرویس کیک و میوه ۹ پارچه سرامیک گلدار جانسون انگلیسی	~~۱۲۵~~ ریال	۹۹۰ ریال
سوپخوری دسته دار پلاستیکی نسوز گلدار امریکائی	~~۱۴۰~~ ریال	۹۰ ریال
تاوه دو دسته چهار گوش	~~۳۴۰~~ ریال	۲۴۰ ریال
قابله گرد و رب دار	~~۵۲۰~~ ریال	۳۵۰ ریال
زیرسیگاری ۶ پارچه سرامیک رنگی	~~۹۱۰~~ ریال	۶۹۵ ریال
سری کارد آشپزخانه استیل ۶ پارچه درجه کادوئی	~~۱۳۵۰~~ ریال	۹۹۰ ریال
سرویس غذاخوری ۳۰ پارچه سرامیک گلدار انگلیسی	~~۳۲۰۰~~ ریال	۲۲۰۰ ریال
کاموا		۲۰ ریال
پتو یکقره پشمی		۸۰۰ ریال
آلبوم کیفی ۸ برگ ژاپنی	~~۵۴~~ ریال	۴۵ ریال
دوربین کوشینا ۳۵ میلیمتری بانلز ۱/۲/۷ با کیفیت اتوماتیک	~~۸۶۰۰~~ ریال	۶۸۰۰ ریال
فیلم رنگی ساکورا ۲۰-۱۱۰	~~۱۳۵~~ ریال	۱۲۰ ریال

پارچه

چیت گلدار ۹۰ عرض	~~۵۸~~ ریال	۵۲ ریال
چلوار ۹۰ عرض	~~۵۰~~ ریال	۴۲ ریال
۱۴۰ خارجی	~~۸۲~~ ریال	۶۲ ریال
کرکی گلدار خارجی	~~۱۲۵~~ ریال	۹۲ ریال
فاستونی پشم و ترو برای آلمانی ۱۵۰ عرض	~~۷۹۰~~ ریال	۵۸۰ ریال

پوشاک روی زنانه

تونیک شلوار خارجی	~~۳۹۵۰~~ ریال	۱۷۰۰ ریال
" " "	~~۱۸۵۰~~ ریال	۹۹۰ ریال
پیراهن و سارافون چین	~~۱۴۵۰~~ ریال	۹۹۰ ریال
تونیک و دامن خارجی	~~۱۶۵۰~~ ریال	۹۹۰ ریال
پالتو زنانه پشمی	~~۵۵۰۰~~	۲۴۵۰ ریال
کت تک خارجی ۱۰۰٪ پشم	~~۵۱۵۰~~	۲۴۵۰ ریال

پوشاک اسپرت زنانه

انواع بلوز یقه شومیزیه گلدار	~~۹۵۰~~ ریال	۳۹۰ ریال
شلوار چین خارجی در ۳ مدل	~~۱۹۵۰~~ ریال	۹۵۰ ریال
بلوز طرح چین سه جیب	~~۹۵۰~~ ریال	۶۹۰ ریال
بلوز تریکو و پلیسه زنانه	~~۴۹۰~~ ریال	۲۵۰ ریال
ژاکت تریکو زنانه	~~۶۵۰~~ ریال	۳۵۰ ریال
بلوز زنانه یقه اسکی چاپی و ساده	~~۳۵۰~~ ریال	۱۹۰ ریال
انواع دامن زنانه ساده و گلدار	~~۱۳۵۰~~ ریال	۶۹۰ ریال
انواع روسری زنانه	~~۱۳۷~~ ریال	۹۰ ریال

پوشاک زیر زنانه

سینه بند بلند تریومف	~~۱۱۸۰~~ ریال	۵۹۰ ریال
" " "	~~۶۳۵~~ ریال	۳۹۰ ریال
" " "	~~۴۱۰~~ ریال	۲۵۰ ریال
کرست یکسره تریومف	~~۱۲۷۵~~	۷۹۰ ریال
سینه بند توری و کتانی در مدلهای مختلف		۱۰۰ ریال
لباس منزل مدل ماکسی	~~۱۲۵۰~~ ریال	۶۵۰ ریال
" " باربد و شامبر	~~۲۲۵۰~~ ریال	۸۵۰ ریال
زیرپوش توری	~~۲۲۰~~ ریال	۹۰ ریال
لباس خواب پرلون	~~۳۲۰~~ ریال	۱۹۰ ریال

پوشاک اسپرت مردانه

انواع پیراهن مردانه خارجی	~~۶۹۰~~ ریال	۴۹۰ ریال
" " " طرحدار	~~۹۸۰~~ ریال	۶۹۰ ریال
" " " تترون نواردار	~~۱۴۵۰~~ ریال	۶۹۰ ریال
پلوز تریکوی مردانه	~~۸۵۰~~ ریال	۴۹۰ ریال
بلوز تریکوی مردانه	~~۶۵۰~~ ریال	۳۹۰ ریال

پوشاک روی مردانه

انواع کت و شلوار مردانه پشمی	~~۷۱۱۰~~ ریال	۲۹۵۰ ریال
شلوار چین خارجی	~~۱۹۵۰~~	۹۵۰ ریال
کاپشن چین مردانه	~~۹۵۰~~ ریال	۴۹۰ ریال
شلوار چین هنگ کنگی	~~۹۵۰~~ ریال	۴۹۰ ریال

پوشاک پسرانه از ۷ سال به بالا

انواع کاپشن پسرانه	~~۱۲۶۰~~ ریال	۷۹۰
کت جلو چرم	~~۱۳۲۰~~ ریال	۷۹۰ ریال
بلوز شومیزیه	~~۴۹۰~~	۲۹۰ ریال
پیراهن چین گلدوزی شده خارجی	~~۶۵۰~~	۳۹۰ ریال
انواع بلوز تریکو پسرانه	~~۶۵۰~~ ریال	۲۵۰ ریال
ع کت و شلوار پسرانه	~~۳۴۵۰~~ ریال	۱۴۹۰ ریال

پوشاک نوزاد تا ۷ سال

انواع شلوار چین هنگ کنگی	~~۵۵۰~~ ریال	۳۹۰ ریال
پیراهن دخترانه	~~۹۵۰~~ ریال	۴۹۰ ریال
بلوز شومیزیه خارجی	~~۴۵۰~~ ریال	۲۹۰ ریال
سه تیکه دخترانه خارجی	~~۱۴۵۰~~ ریال	۶۹۰

پوشاک دخترانه از ۷ سال به بالا

بارانی دخترانه خارجی	~~۲۴۵۰~~ ریال	۱۴۹۰ ریال
سه پیس ایتالیائی	~~۱۶۵۰~~ ریال	۷۵۰ ریال
پالتو صد در صد پشم خارجی	~~۲۹۵۰~~ ریال	۱۳۵۰ ریال
بلوز شومیزیه گلدار خارجی	~~۴۹۰~~ ریال	۲۹۰ ریال
انواع پیراهن دخترانه	~~۱۰۹۰~~ ریال	۵۹۰ ریال
کاپشن شمعی داخل پلوش	~~۱۸۵۰~~ ریال	۸۹۰ ریال

۱۰ درصد تخفیف لوازم آرایش

از صبح امروز

کورش در خدمت شماست

چند توصیه مهم برای اتومبیل دارها

زمستان عمر اتومبیل شما را کوتاه میکند!

در شب های سرد زمستان ترمز دستی اتومبیل را بالا نکشید

در هوای سرد زمستان که در بعضی از شب ها سرما حتی به ۲۰ درجه زیر صفر میرسد تابه هل دادن اتومبیل خود نیفتاده‌اید توصیه های تعمیرکاران متخصص اتومبیل را بکار ببندید ، درزمستان تنها بریختن ضدیخ در اتومبیل و عوض کردن روغن برای خوب کار کردن موتور کافی نیست هنوز بسیاری از اتومبیل دارها نمی‌دانند که در شب‌های زمستان نباید ترمز دستی اتومبیل را بالا کشید واین کار باعث سائیدگی لنت‌ها میشود ، بسیاری از مردم درتابستان ترموستات اتومبیل را برمیدارند تا رادیاتور درهوای گرم آبراجوش نیاورد اما اغلب در زمستان یادشان میرود که ترموستات رادرجای‌خود قرار دهند . غافل ازاین‌که نبودن ترموستات دراتومبیل نه تنها باعث میشودکه بخاری اتومبیل خوب کار نکندبلکه‌ممکن است هرلحظه موتور براثرسرمای بیش‌از حد گیرپاژ کندو کلی خرج روی دست صاحب‌خودبگذارد.

تامثل این عده که در عکس ملاحظه می‌کنید به هل دادن اتومبیل خود نیفتاده‌اید به نکاتی که تعمیر کاران توصیه کرده‌اند ودراین گزارش آمده توجه کنید و اجازه ندهید کار اتومبیلتان به تعمیرگاه بکشد!

تنظیم موتور

تنظیم سوپاپ هاوکاربراتور در زمستان برای این که‌موتور زودروشن بشود ضروری است. این کار خیلی آسان صورت میگیردو تعمیرکاران‌بادستگاه مخصوصی به نام « فیلر » سوپاپ هارا بدون معطلی‌تنظیم میکنند و کاربراتور نیز مثل سوپاپ هابه آسانی تنظیم می شود تنظیم کاربراتور این حسن را داردکه هیچوقت‌بنزین بیش‌از اندازه ویا کمتر ازآن مصرف نمی شود .

تعویض روغن اتومبیل نیزدر زمستان یکی از نکات بسیار مهمی است که اتومبیل دارها باید‌به آن توجه داشته باشند و دقت کنند که‌در زمستان‌حتما روغن اتوماتیک یاروغن رقیق در اتومبیل بریزند، چون‌روغن غلیظ به موتور فشار میاورد و برای بکارانداختن‌موتور نیروی اضافی از باطری خارج می‌شود ، از نکات دیگری که‌در زمستان توجه به آنها برای سالم‌ماندن موتور اتومبیل ضروری است‌میزان کردن‌دلکو، تعویض هواکش و نصب ترموستات و ریختن ضد یخ در رادیاتور است .

ترمز دستی

موضوعی که اکثر اتومبیل دار ها از آن بی اطلاع هستند ویا اطلاع دارند اما کمتر توجه میکنند کشیدن ترمز دستی اتومبیل درشب‌های سرد زمستان است .

مردم طبق عادت معمول هر شب که اتومبیل‌را درپارکینگ یا حیاط خانه میگذارند ترمز دستی اتومبیل رابالا میکشند در حالی که این عمل درشب های زمستان که هوا بسیار سرد است بضرر اتومبیل تمام میشود ، برای این که وقتی اتومبیل در حرکت بود قسمت های ترمز بخاطر ترمز های پیاپی کاملا داغ و منبسط شده و وقتی ترمز دستی بالا کشیده میشود لنت‌های داغ به کاسه چرخ می‌چسبد و بعلت سرمای زیاد زودتر سرد میشوند و هوای گرم بین لنت و کاسه چرخ یخ میزند و صبح وقتی ترمز دستی خوابیده میشودلنت ها همانطور سفت‌و محکم به کاسه چرخ یخ‌زده میمانند و وقتی اتومبیل به حرکت‌درمی‌آید لنت‌ها سائیده میشوند و چه بسا امکان دارد که کاسه چرخ‌رانیز خط بیاندازند که‌در این صورت مخارج هنگفتی‌روی دست صاحب اتومبیل می‌گذارد.

نرخ تعمیر اتومبیل های ۴ سلیندر در تعمیرگاه ها

نوع تعمیر	نرخ رسمی	نرخ دلخواه
تعویض شمع‌ها	۱۶۰ ریال	۲۰۰ تا ۳۵۰ ریال
تعمیر پمپ بنزین	۴۰۰ ریال	۵۳۰ تا ۶۵۰ ریال
تعمیر کامل کلاچ	۲۰۰۰ ریال	۳۴۰۰ تا ۵۰۰۰ ریال
پیاده و سوار کردن پدالهای		
ترمز	۷۰۰ ریال	۸۳۰ تا ۱۰۰۰ ریال
تعمیر پوسته ترمز	۱۰۰۰ ریال	۱۰۰۰ تا ۱۵۰۰ ریال
تعویض سیم سامانت	۲۶۰ ریال	۳۰۰ تا ۴۵۰ ریال
تعویض فیوض دلکو	۱۰۰ ریال	۱۵۰ تا ۲۰۰ ریال
تعویض منبع عقب اگزوست	۶۰۰ ریال	۷۰۰ تا ۸۵۰ ریال
تعویض هریك از چهار شاخ گاردان	۶۰۰ ریال	۶۵۰ تا ۸۰۰ ریال

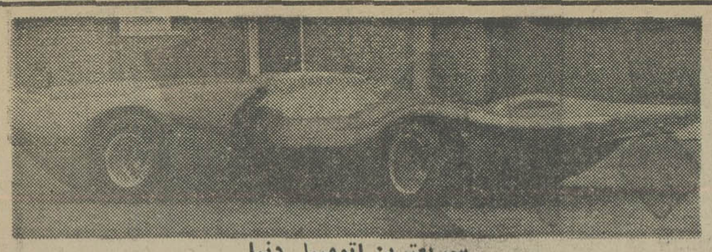

سریعترین اتومبیل دنیا

اینهم آخرین پدیده تکنیك اتومبیل سازی، این‌اتومبیل کورسی که‌در عکس ملاحظه میکنید وبیشتر به‌هواپیمای جت شباهت دارد تا اتومبیل برای استفاده درمسابقات اتومبیل‌رانی ساخته شده‌و سرعت آن ۴۰۰ کیلومتر در ساعت است .

خبرهایی از جهان اتومبیل

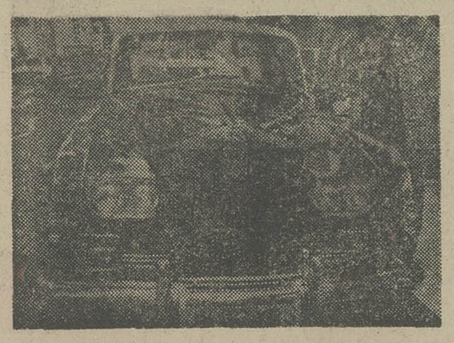

گران‌ترین اتومبیل دنیا

گرانترین اتومبیل دنیایك رولزرویس مدل «فانتوم ۶» است که یك میلیون و ۷۹ هزار تومان قیمت دارد وبه‌سفارش یکی از ثروتمندان دوبی ساخته شده است.

دراین رولزرویس یك تلویزیون ۱۱ اینچ‌بارومیزی طلا، دو کولر و یك کابین‌کوکتل باسینی تاشو قرار داده شده و تمام دستگیره‌های آن‌ازطلااست، که‌فقط دستگیره های این اتومبیل ۵۴ هزار تومان ارزش دارد. برای ساختن این‌اتومبیل ۶۰ نفر بمدت یکسال وقت صرف کرده‌اند. بدنیست بدانید که تمام اتومبیل‌های مدل «فانتوم ۶» فقط سفارشی ساخته میشوند و حداقل قیمت آنها ۶۵۰ هزار تومان است.

از همین مدل رولزرویس یکی هم برای ملکه‌انگلستان به مناسبت ۲۵ سال‌سلطنت‌وی ساخته شده‌که قیمت‌آن حدود ۸۴۵هزار تومان است.

در رولزرویس ثروتمند دوبی یك‌دستگاه تلفن اینترکام نیز نصب‌شده که برای صحبت با راننده بکار میرود. رنك بدنه اتومبیل سبزو سقف‌آن سفید است .

صندلی راننده اتومبیل نیز ازچرم سبزرنك و صندلی سرنشین آن از مخمل سبزاست.

ظرفیت اتومبیل ۷نفر و وزن‌موتور آن ۲٫۵ تن‌است ، این اتومبیل درهر۱۰ مایل یك‌گالن بنزین مصرف میکند.

این یك رولزرویس مدل «فانتوم۶» است‌که مجهز به‌تلویزیون، تلفن ،۴ دستگاه‌کولر و کابین کوکتل می‌باشدو تمام‌دستگیره های آن از طلا ساخته شده‌و متعلق به یك ثروتمند اهل‌دوبی است .

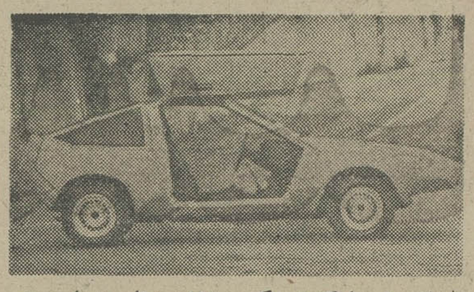

★ اتومبیلی را که در عکس می‌بینید «جینا سوپراسپورت» نام دارد وساخت کشور ایتالیاست، بدنه این اتومبیل متحرک است ودرهای آن به‌صورت کشوئی و از پائین‌به بالا باز می‌شود، طرح این‌اتومبیل از «فورد فیستا»است.

★ این مینی جیپ یک نمونه از فیات ۱۲۶ «کاو التا» است که مخصوص تین‌ایجرها ساخته شده و برای پیک نیک وکنار دریا بسیار مناسب‌است.

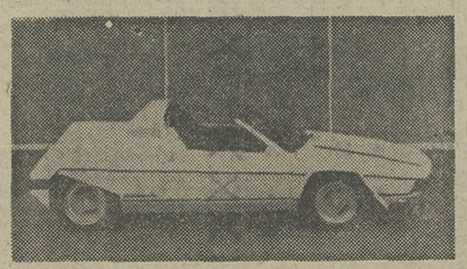

★ این یك‌نمونه از اتومبیل «فراری دینو» است که برای روزهای آفتابی و بارانی ماشین راحتی است «کروک» این اتومبیل را کارخانه «برتون» ساخته است. و به اتومبیل انتخابی جوانان مشکل پسند معروف شده‌است.

تقاضای تشویق و قدردانی

سیل غافلگیر کننده مرودشت می توانست جان هزاران نفر را بگیرد ولی با کوشش همه جانبه فرمانداری،شهرداری و اداره آبیاری مرودشت بلائی کمرسیده بود به خیرگذشت تقاضای تشویق کارکنان این ادارات را که سربازان شایسته انقلاب هستند داریم .

از طرف ساکنان خیابان فردوسی ـ حاج‌محمد قاسمی آ ـ ۹۳۹۸

کنتینانتال اویل کمپانی در امریکا

صاحب اختراع «ترکیب حاصله بوسیله سیکلنال » ثبت شده درایران بشماره ۴۰۵۲ ـ اجازه بهره برداری ازآن راباشخاص ذینفع عرضه مینماید. برای کسب اطلاع بیشتر بدفتر حقوقی ر. آقابابیان و همکاران خیابان شاه کوچه نوبهار شماره ۱۸ مراجعه شود.

آ ـ ۳۹۷۱۴

کنتینانتال اویل کمپانی در امریکا

صاحب اختراع « دستگاهی جهت مهار کردن وانتقال ارتعاشات زمین لرزه‌ای »ثبت شده درایران بشماره ۴۱۱۸ اجازه بهره برداری از آنرا باشخاص ذینفع عرضه مینماید. برای کسب اطلاع بیشتر بدفترحقوقی . آقابابیان‌وهمکاران خیابان شاه کوچه نوبهار شماره ۱۸ مراجعه شود.

آ ـ ۳۹۷۱۵

کنتینانتال اویل کمپانی در امریکا

صاحب اختراع« مبدله قابل حمل لرزه‌نگاری » ثبت‌شده درایران بشماره ۵۶۰۴ اجازه بهره برداری از آنرا باشخاص ذینفع عرضه مینماید. برای کسب اطلاع بیشتر بدفتر حقوقی ر. آقابابیان وهمکاران خیابان شاه کوچه نوبهار شماره ۱۸ مراجعه شود.

آ ـ ۳۹۷۱۹

دکتر کارل توماقیم بیبراخان در رایس‌درآلمان

صاحب اختراع «وسیله‌ای برای استفاده از مواد و ترکیبات داروئی بصورت مایع یا محلول‌های آن که‌مقداران با دستگاه های مکانیکی تعیین میشود» ثبت‌شده درایران به شماره ۱۷۹۳ ـ اجازه بهره‌برداری از آنراباشخاص ذینفع عرضه مینماید . برای کسب‌اطلاع بیشتر بدفتر حقوقی ر. آقابابیان و همکاران خیابان شاه کوچه نوبهار شماره ۱۸ مراجعه شود.

آ ـ ۳۹۷۷۴

«الیوتی» آخرین پدیده در ماشین تحریر

olivetti

الیوتی باتکنولوژی ۷۵ ساله

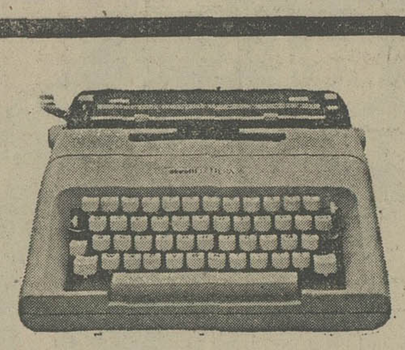

لترا ۳۵

با خط فارسی و لاتین

لکسیکن ۹۰

با گویهای مختلف و خط زیبا

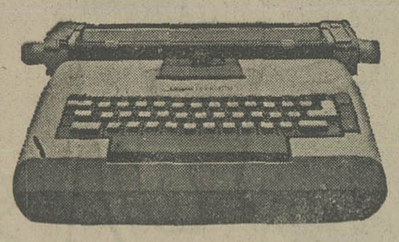

لکسیکن ۸۲

اولین ماشین تحریر کیفی با گوی

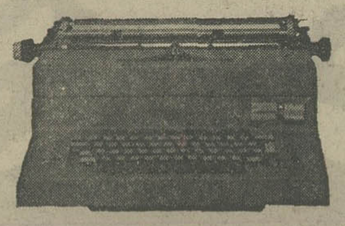

ادیتور ۵

با مکانیزم فوق‌العاده تنظیم حاشیه

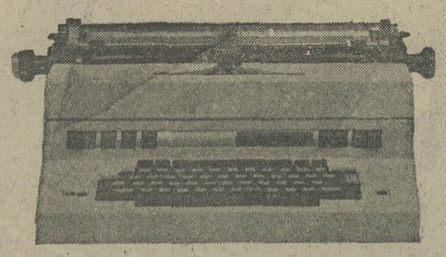

ادیتور ۴

با چندین نوع خط زیبای لاتین و فارسی

لینا ۹۸

با غلطکهائی با طولهای مختلف و انواع خط زیبای لاتین و فارسی

خدمات فنی و سرویس سریع و مجهز تعمیرگاه و سرویس ۸۳۴۱۲۳

شرکت تهران الکتریک قسمت سیستمهای اداری ـ خیابان ویلا شماره ۸۸ تلفن‌ها : ۲۸ ـ ۸۳۴۱۲۴ مستقیم ۸۳۴۱۲۲

آگهی استخدام

دانشکده افسری نیروی زمینی شاهنشاهی تعدادی‌ازجوانان‌داوطلب با مدرك تحصیلی دیپلم (طبیعی ـ ریاضی ـ ادبی) رابرابر قانون استخدام کشوری برای مشاغل زیر استخدام مینماید . داوطلبان‌می توانند برای آگاهی از شرایط‌کامل استخدام و میزان حقوق و مزایاهمه روزه بغیر از روز های تعطیل از ساعت ۷٫۳۰ الی ۱۳ بادردست داشتن اصل مدرك تحصیلی ـ اصل مدرك تخصصی ـ شناسنامه‌عکس‌دار ـ کارت پایان خدمت وظیفه یابرك معافیت غیر پزشکی و ۴ قطعه عکس ۶ × ۴ به پرسنل و آجودانی‌دانشکده افسری واقع در خیابان سپه مقابل کاخ سنا مراجعه نمایند.

۱ـ ماشین نویس فارسی و لاتین	(زن ـ مرد)
۲ـ بایگان	(زن ـ مرد)
۳ـ حسابدار و تنظیم کننده اسناد حقوقی	(زن ـ مرد)
۴ـ متخصص امور اداری	(زن ـ مرد)
۵ـ متصدی تکثیر مدارك و کار با ماشین های پلی‌کپی	(مرد)
۶ـ متصدی اوراق آزمایشات	(زن ـ مرد)
۷ـ رسام	(مرد)
۸ـ خطاط	(مرد)
۹ـ متصدی وسایل سمعی و بصری	(مرد)
۱۰ـ متصدی ضبط برنامه‌وسنجش تصویر	(مرد)
۱۱ـ متصدی وسایل آزمایشگاه	(مرد)
۱۲ـ انباردار وسایل لابراتوارها	(مرد)
۱۳ـ متصدی وسایل کمك‌آموزشی	(مرد)
۱۴ـ کارتیست	(مرد)
۱۵ـ متصدی ماشینهای حك‌پلاك	(مرد)

نیازمندیهای اطلاعات

تلفنهای: ۳۲۸۴۱۴-۳۲۸۲۵۷

Ford
خواستاران فورد تانوس
میتوانند از تسهیلات ویژه‌ای که برای خریداران در نظر گرفته شده است ـ استفاده نمایند ۸۳۱۷۳۷ - ۸۳۹۹۱۰

فروش دست اول
لوستر
مقداری لوستر اپالین ـ کریستال و برنز وارد شده علاقمندان باتلفن ۸۵۴۱۹۶ تماس حاصل فرمائید
نشانی خیابان عباس‌آباد خیابان میترا نکیسا شماره ۹ موسسه پالپ

پالتو پوست
فروش استثنائی
نقد و اقساط ـ شرکت خز بعلت استقبال بی‌سابقه مشتریان محترم انواع پالتو پوست ـ کت ـ کاپ و غیره را برای دومین‌بار به معرض حراج‌می گذارد میدان ۲۴ اسفند اول شاهرضا ساختمان ۳۲۲ طبقه سوم بانک صادرات
شرکت خز ۶۶۵۹۶۹

دو عدد وینترن زیبا ساخت آلمان‌غربی جهت سالن پذیرائی یکی بطول ۳٫۸۵ و ارتفاع ۲٫۲۰ و دیگری بطول ۳٫۸۰ درارتفاع ۲٫۲۰ باقیمت مناسب بفروش می‌رسد ۷۸۴۶۲۸
۱ـ۲ آ ۱۵۶۴

لباسهای ایتالیائی‌پالتو و بارانی زنانه دست‌اول بفروش‌میرسد ۲۹۰۲۵۴

یک دستگاه پیانو یاماها بعلت مسافرت بفروش می رسد تلفن ۶۲۲۳۷۲
۱ـ۲ آ ۱۵۳۹

فقط مخصوص خانم های شیکپوش یک عدد پالتو مینک باکلاه شابکو سایز ۳۸ و ۴۰ تلفن ۶۸۱۵۵۷
۱ـ۳ ا ۱۵۵۳

سرویس اطاق خواب بفروش میرسد تلفن ۷۶۷۶۱۹
۱ـ۱۵۸۲

انواع‌اطاق خوابهای امریکائی وارد شد مبل یوهاس تلفن ۷۳۰۸۹۹

پالتو کت دوپیس و چکمه و کفش و کیف فرنگی والبسه دیگر ۸۵۳۸۴۶
۱ـ۲ آ ۱۵۸۷

ارزانترین ـ بهترین ماشین لباسشوئی
اتوماتیک با ۱۴ و ۱۰ برنامه ساخت‌کارخانجات‌معظم گرونیه باخدمات بعد از فروش‌ویدکی
نقدو اقساط
شرکت فویلکو فرح جنوبی کیهان غربی شماره ۱۸ تلفن ۸۵۰۵۰۵

بارانی‌وبلوز و پیراهن وکفش زنانه‌و پیراهن مردانه‌اروپائی وارد شد تلفن ۸۴۳۵۰۰

قابل توجه بوتیک ها لباس اسپورت زنانه و مردانه زمستانی رسید
۷۸۱۱۶۵

یك عدد کت مینك بژه‌نو و مبل استیل ۸ پارچه بعلت مسافرت به‌فروش میرسد از ساعت ۹ الی ۱۲ تلفن ۶۵۲۷۷۳

مقداری لباس زنانه نو خارجی بفروش می رسد تلفن۹۲۷۰۹۲
۱ـ۲ آ ۱۳۲۲

پالتو و کیف و کفش ولباس شب وروز خارجی زنانه ۲۲۶۱۶۹
۱ـ۲ ا ۱۳۲۰

یکدست مبل و تلویزیون مبله بلر بفروش می رسد تلفن ۶۳۹۳۷۹
۱ـ۲ آ ۱۳۲۱

تابلو نقاشی ۱۵۰ قطعه حراج میشود ۸۹۲۴۲۷

اورکت مردانه پوست گرگ نو بسیار شیك دوخت انگلیس عصرها ۳و۵ تا ۸ تلفن ۶۲۶۵۳۱

فروش دست دوم
ماشین تحریر برقی (۱۲ تا۲۱) ۸۲۰۸۴۳
آ ۱۶۰۳

فروش اثاثیه
بخاری هیترپولار فروشی ۲۴۴۹۰۹

ارک
ارگ‌پروفشنال وای سی‌سی یاماها و امپلی فایر ۴۵ وات یاماها ۹۴۳۲۵۶
آ ۱۹۰۰

مقداری لباس نو ودست دوم بفروش می‌رسد انتهای جردن اللهیه خیابان مریم شماره ۵۵ سه‌شنبه و چهارشنبه ۱۰ تا ۱۲

لباسهای‌زنانه نو ودست دوم خارجی و اثاثیه منزل بفروش می رسد شماره تلفن۷۵۷۴۰۳
آ ۱۰۵۵

اجاق برقی مافیت جوجه‌سرخ کنی گردان و کمد . تلفن ۶۳۰۷۲۰ ساعت ۴ بعد از ظهر ببعد
ا ۱۵۵۶

فروش لباسهای خارجی‌و ایرانی نو ودست دوم زنانه روز وشب و مردانه ، فقط عصر ها تلفن ۹۳۱۳۰۸ و ۹۳۱۴۵۱
۱ـ۲ آ ۱۵۵۷

خریداثاثیه
گالری‌فرش
شایان ۶۶۱۰۶۹ و ۶۶۶۲۳۰ خریدار قالی‌و قالیچه‌کهنه ونوکاخ ۷۹

فرش ایران‌نوین
فرشهای‌به‌قیمت رسیده شما را برای صادرات گرانتر از همه می‌خرد
۶۵۳۱۹۵

فرش امید
بهترین خریدار فرش کهنه و نو
۳۳۷۰۷۲ ـ ۳۴۵۶۵۵

فرش آریا
بهترین خریدار قالی و قالیچه نو و کهنه
کیقبادی ۹۷۷۶۰۰

گالری‌فرش
حدادی ۷۶۳۴۰۲ خریدارفرش های کهنه و نو واعلاء شما
۱ـ۲۰ ا ۱۸۲۱

سمساری کورش کلیه اثاثیه شما را خریدار است تلفن ۷۵۶۳۹۳

فرش حاج علی بیگی خریدار فرش نو وکهنه ۹۶۹۲۵۹

فرش جمالی بهترین خریدار فرش نو و کهنه‌تلفن۷۵۵۱۱۸
۱ـ۲۰ آ ۱۵۶۹

فرش قائم . خرید فرش های کهنه‌و فروش فرش های‌دستی وماشینی‌نقد واقساط ۷۶۱۰۲۵
۱ـ۲۰ آ ۱۸۹۰

خرید و فروش اثاثیه دست دوم خیابان حافظ ظهیری ۳۷۴۷۹۴

فروش دست دوم
پیکان
پیکان صفر کیلو مترنقد و اقساط تحویل فوری شرکت بنیاد همکاری
۶۴۳۴۴۵

پیکان کار ۳۶ شیری رنگ ۳۴۴۹۰۹
آ ۱۵۴۷

پیکان دولوکس ۳۶ صفر کیلو متر شیشه رنگی سپر پهن رنگ دلخواه ۹۲۰۱۱۱
آ ۱۵۵۱

یکدستگاه پیکان ۴۹ رنگ بژ تمیز بدون عیب بفروش می رسدطالبین با تلفن ۲۲۸۷۶۹ تماس حاصل فرمایند.
آ ۱۲۹۸

پیکان آخر ۵۳ فوری فروش ۶۶۶۶۸۱
آ ۱۵۶۷

پیکان‌کار۵۳ تمیز تلفن۷۳۵۳۶۲ ۷۲۱۹۵۲
آ ۱۵۴۶ ۱ـ۲

اکازیون بعلت مسافرت
پیکان آخر ۵۳ در وضعیت مناسب رنگ مغز پسته‌ای‌شیشه رنگی سپر پهن دزدگیر مقطوع ۳۴۵۰۰ تومان ۸۹۵۷۰۷ و ۸۹۶۰۴۸

پیکان ۵۴ باشیشه رنگی پخش صوت و یخ شکن بفروش می رسد ۷۶۲۴۱۵
آ ۱۵۹۰

هیلمن
هیلمن مدل ۷۵ تمیز با رادیو پخش و یخ شکن فروشی ۶۵۱۷۸۵

هیلمن شیری رنگ‌تمیز مدل ۷۵ با رادیو پخش و دو حلقه لاستیک یخ‌شکن تلفن ۶۲۵۷۱۴

اتومبیل هیلمن بسیار تمیز با وسائل اضافی ۲۱ هزارتومان ۵۴۰۴۵۲
ا ۱۵۶۵

هیلمن صفر کیلو متر مدل ۷۵ رنگ نخودی به فروش میرسد ۸ تا ۵ بعدازظهر تلفن۸۹۸۶۴۶

ژیان
ژیان صفر کیلو متر فروشی ۶۵۰۸۴۴
آ ۱۵۵۲

ژیان۵۵سفید یخچالی ازساعت ۴تا۸ بعد ازظهر تلفن۲۳۵۰۶۹۸
آ ۱۵۵۴

شورولت
شورولت ایمپالا۷۳ سفید شیشه رنگی۶ سیلندر فرمان‌هیدرولیک مقطوع ۷۵ هزارتومان۹۶۲۲۷۸
آ ۱۶۶۲

یکدستگامشورولت‌ایران ۲۸۰۰ مدل ۵۴ بسیار تمیز فروشی ۵۲۸۸۰۲
ا ۱۵۴۲

شورولت بلر خیلی‌تمیز ارزان فروشی یا معاوضه می شود تلفن ۸۳۳۹۰۲
آ ۱۳۱۹

یکدستگاه شورولت ۲۸۰۰ با کولر مدل ۵۴ و رادیو پخش تمیز به فروش می رسد تلفن ۳۶۵۰۲۰
آ ۱۵۸۳

شورولت کوروت
مدل ۷۲ رنگ طلایی متالیک شیشه رنگی دنده‌ای با رادیو پخش استریو فونیک بسیار تمیز ۷۶۷۲۲۸
۱ـ۲ ا ۱۵۴۳

شورولت ایمپالا ۷۳ اتوماتیک ۸ سیلندر با کولر سبز متالیک وضعیت عالی بفروش میرسد تلفن ۸۹۶۴۰۱
آ ۱۵۹۱

شورولت رویال ۵۴ با کولر ویخ شکن بفروش می‌رسد تلفن ۸۴۳۰۹۰
آ ۱۵۴۸

شورولت ۲۵۰۰ فوری فروش ۳۳۶۷۱۶
ا ۱۵۵۱

تمیز ترین بلیزر شایان ۱۹۷۷ رنگ مشکی‌کامل فول اتوماتیک‌دربهترین شرایط فوری ۴ تا ۸ بعدازظهر ۸۹۳۶۹۴ ـ ۸۹۳۵۰۰

ب.ام.و
بی‌ام‌و ۳۲۰مدل ۷۶ رنگ‌شرابی متالیک فروشی ۳۴۷۲۷۱
ا ۱۸۷۹

بی‌ام‌و ۱۸۰۰ مدل ۶۸ تهران ل قیمت ۲۲ هزار تومان یا تعویض با پیکان نقد و اقساط ۰۴۱۲۱۶
آ ۱۵۶۶

بی‌ام‌و ۳۲۰ نمره ترانزیت رنگ آبی متالیک بیواسطه فروشی ۲۸۷۷۹۳
۱ـ۲ ا ۱۲۹۱

بی‌ام‌و ۵۱۸ مدل ۷۸ انگوری متالیک گیرک و نمره نشده ۵۵۰۴۹۸
آ ۱۲۹۰

بی‌ام‌و ۵۱۸ مدل ۷۸ انگوری متالیک ترانزیت عصر ها ۷ ببعد تلفن ۸۵۰۳۸۳
آ ۱۲۸۱

بی‌ام‌و ۵۱۸ مدل ۷۷ نمره‌نشده باگمرک ۱۱۰ هزار تومان ۶۲۰۴۰۲
ا ۱۷۷۱

بی‌ام‌و ۳۲۰ مدل ۷۷ رنگ متالیک با رادیو پخش کارکرد ۲۵۰۰۰ کیلو متر با بی‌ام‌و ۷۴ ویا۷۵ سفارش‌آمریکا معاوضه میشود تلفن ۷۶۷۹۱۷
ا ۱۵۴۲

بی‌ام‌و ۵۲۰ مدل ۷۳ نارنجی رنگ‌خیلی تمیز بفروش میرسد ۷۵۴۱۵۹
ا ۱۵۴۳

بی‌ام‌و ۲۰۰۲ مدل ۷۳ سندل۷۲ بارادیو پخش و گرمکن‌نقد واقساط‌فروشی تلفن ۷۶۱۳۲۸
آ ۱۵۴۵

بی‌ام‌و ۵۱۸ مدل ۷۶رنگ قرمز ۲۵۰۰۰ کارکرد فروشی تلفن ۲۳۲۸۵۹

فولکس
فولکس‌های استیشن ـ لیمینگ وانت دو کابین و غیرو ۷۹۰۵۰۸

فولکس وانت ۱۹۶۸ شورلت وانت ۱۹۶۵ در شرایط خوب بفروش می رسد تلفن ۳۱۴۱۲۱ داخلی ۱۷ از۸ صبح تا ۲ بعدازظهر
۱ـ۲ آ ۱۸۲۳

فولکس ۷۰ چهار درب‌به فروش می‌رسد تلفن ۶۶۹۰۱۲

فولکس۶۴رنگ‌آبی‌تمیز فروشی ۵۳۵۷۶۲
ا ۱۵۸۹

بنز
مینی‌بوس مدل ۵۴ با تلفن ۹۳۹۸۷۳ از ۵ ببعد

بنز ۲۲۰ مدل ۷۱ رنگ یشمی سقف کشویی با رادیو پخش خیلی تمیز ۵۲۱۹۶۸
آ ۱۲۹۴

آریا
رامبلرآمبسادور مدل ۶۵شیشه رنگی کولر فابریک فرمان هیدرولیک تهران ص ۲۶۰۰۰ تومان تازه تعمیر فروشی ۳۴۱۶۷۳
۱ـ۲ ا ۱۲۸۹

پژو
پژو ۵۰۴ ال مدل ۷۸ متالیک انگوری ترانزیت ۴۰ هزار تومان تلفن ۷۹۴۰۴۵
آ ۱۵۵۰

پژو ۵۰۴ مدل ۷۴ جی ال خیلی تمیز بعلت مسافرت‌فوری بفروش می رسد از ساعت ۳ تا۵ تلفن ۲۲۵۳۸۴
۱ـ۳ آ ۱۵۵۷

پژو ال مدل ۷۷ آبی‌رنگ بفروش می‌رسد تلفن ۲۸۶۸۱۳

پژو ۷۷ نمره شده آبی باقیمت مناسب فروشی ۴ به بعد تلفن ۷۶۰۹۸۹
آ ۱۵۴۴

فیات
فیات لادا ۷۶ کارکرد۲۰ هزار ۳۸ هزار تومان ۸۴۲۹۷۵

فیات ۷۷ با قیمت تمام شده تلفن ۸۳۴۷۷۱

فیات مدل ۷۷ـ ۱۳۲ کارکرد ۱۵ هزار رنگ آبی متالیك ۳۶۹۶۷۴
فیات ۱۳۲ مدل ۷۳ـ ۱۸۰۰ سی‌سی رنگ متالیک‌شیشه‌رنگی ورادیو پخش کولر فابریک ۳۳۰۰۰ تومان ۳۴۱۶۷۳
آ ۱۲۸۸

فیات ۱۱۰۰ مدل ۶۷ مونتاژ خارج بسیار تمیز مرتب دنده گیربکس‌سند دست دوم‌مقطوع ۱۵۰۰۰۰ ریال‌تلفن ۶۵۳۵۰۰
آ ۱۲۸۷

لادا ۷۷
بسیار تمیز ۳۴۳۷۹۶

دوج
پیلموت استیشن دولوکس گردوئی‌مدل ۷۷ شش سیلندر ـ دنده گیربکس ـ کولر ـ رادیو فرمان هیدرولیک ترمز قدرتی ـ گرمکن‌شیشه عقب لاستیک‌دور سفید ـ دوبلس مخصوص صندلی مدل تخت خواب ـ باربند کمرک شده نمره نشده باقیمت مناسب صبح ها ۱۰ تا۶ عصر ۵۲۹۲۹۱
آ ۱۲۹۶

فروشی فوری ـ فوری گالانت ۷۷ قرمز بسیار تمیز با لوازم اضافی ۳۳۶۷۱۶
آ ۱۵۵۰

فورد
فورد پنیتو آخر ۷۴ فروشی ۷۵۸۵۰۷
۱ـ۳ ا ۱۶۷۹

فورد کایری‌آبی متالیک بسیار تمیز بارادیو پخش ۳۳۷۰۱۰
۱ـ۲ آ ۱۶۰۸

فورد کایری ۲۰۰۰ جی تی استاندارد آمریکا مدل ۷۴تلفن ۷۵۲۳۶۷
۱ـ۲ آ ۱۵۴۵

تویوتا
تویوتا کارینا ۵۳ هزارتومان تماس ۸ صبح تا۵ بعد ازظهر تلفن ۵۶۵۱۷۴ اکبرفخاری
آ ۱۵۸۴

اپل
اپل‌رکود مدل ۷۱
کوپه دو در ـ دنده گیربکس ـ گرم کن عقب ـ رنگ آلبالوئی ـ پخش صوت استریو ـ تلفن ۸۳۹۳۱۷
ا ۱۴۲۱۳

مینی‌ماینر
مینی وان ۱۰۰۰ مدل ۶۹ بسیارتمیز قیمت ۱۵۵۰۰تومان ۲۳۳۰۰۷

مینی‌ماینر ۱۰۰۰ مدل۶۹فروشی ۹۷۶۶۱۱
آ ۱۵۴۹

مینی‌ماینر مدل ۶۹ خیلی تمیز بفروش میرسدتلفن ۷۹۷۳۰۴
ا ۱۵۶۹

پونتیاك
پونتیاک گراند پریکس ۷۷ سفید دانشجوبی‌قیمت ۵۰۰۰۰ تومان بفروش میرسد تلفن ۷۸۰۰۳۴

بیوك
بیوك ریویرا مدل ۷۵ رنگ قهوه‌ای متالیک سقف چرمی سفید فول تلفن ۲۹۳۱۸۳ بین ساعت ۵ تا ۷ بعدازظهر

بیوك سنچوری سفید ۶ سیلندر سقف چرمی مشکی مدل ۷۷ تمام اتوماتیك بفروش‌میرسد تلفن ۶۴۱۱۸۰ و ۲۲۷۳۵۸

بیوك سنچوری ۶ سیلندر ۷۷ نقره‌ای دانشجوئی بدون‌واسطه تلفن ۲۶۲۵۸۰

لانچیا
لانچیا فول و یا خیلی تمیزبه علت مسافرت فروشی تلفن ۲۷۴۶۵۵
آ ۱۵۸۶

جیپ
جیپ آهو استیشن مدل ۷۰ فروشی ۸۳۰۹۹۷
آ ۱۵۴۱

جیپ
جیپ جنگی سفید یخچالی جوانان فروشی تلفن۳۴۸۷۰۳
آ ۱۵۴۷

چنددستگاه لندرور دست دوم فروشی ۳۳۸۰۴۶
آ ۱۳۶۷

خریداتومبیل
۱۰ دستگاه پیکان صفر کیلومتر خریداریم
۲۲۲۵۵۵

نمایشگاه اتومبیل بیرجندی داتسون‌دست دوم‌را خریداریم تلفن ۹۵۰۸۷۵ و ۹۵۰۸۷۹
آ ۱۸۵۷

برای اتومبیل شما
تعمیر گیربکسهای اتوماتیك مخصوصا جگوار
بالوازم یدکی موجود روبیك تلفن ۸۴۶۲۸۶

مژده بدارندگان‌اتومبیل های تویوتا ، لندرور ، مزدا ، جیپ و انواع اتومبیل های دیگر ، بخاری‌جهت‌نصب‌موجود است تعمیرگاه رادیاتور و بخاری اتومبیل‌افشین تلفن ۷۵۹۴۹۵

فروشگاههای اتومبیل
انواع لندرور دست دوم نقد واقساط ۷۹۲۷۲۹

پیکان نقد و اقساط با وام بانکی تلفن۶۴۱۹۵۶

دولوکس جوانان‌کار استیشن باوام‌بانکی ۳۰ ماهه ۷۵۰۴۵۱ و ۷۵۱۸۳۰

انواع پیکان ۳۶ با وام بانکی ویااقساط شرکت گزینش ۹۶۰۱۰۲ـ۹۲۷۴۸۴

انواع پیکان‌صفر ۳۰ ماهه ۲۳۹۸۸۰

پیکان نقد واقساط‌باوام بانکی تلفن ۹۳۵۰۵۶

بورس اتومبیل عبدی
تاکسی شخصی نقد و اقساط نارمک ۴۶ متری شرقی تلفن ۷۹۳۴۳۵
آ ۱۲۹۲

ژیان و مینی‌بوس با اقساط وام بانکی ـ رنو چهار درب تلفن ۷۵۰۴۵۱ و ۷۵۱۸۳۰

گالانت
مدل ۷۷ همه رنك نقد و اقساط ۳۰۴۴۸۱
اتورینك خیابان ملت

گالانت ولانسر
نقد و اقساط باوام‌بانکی ۳۰ ماهه تلفن ۶۶۵۷۵۶

دوج گالانت
دوج‌لانسر
وانت‌و استیشن
کلت
نقد و اقساط با بهره بانکی مایشگاه‌اتو مبیل پرویزکو روش کبیرنبش‌شهناز تلفن۵ـ۷۵۳۹۵۸ و ۷۵۵۰۸۴

فیات
۱۲۵ کلاسیك
محکم با دوام شیك
۵۳۹۲۳۲

فیات ۱۳۱ و ۱۳۲ پیش قسط از۱۵۴۰۰ تومان ۸۵۱۴۸۸

تویوتا
انواع تویوتا باقیمت استثنائی نقدو اقساط‌امادەتهران‌نوابستگاه قاسم آباد نمایندگی مجاز ۱۶ ۷۶۸۲۲۲ ،۷۶۷۲۲۲،۷۳۸۰۷۸

تویوتاکرونا
کارینا۷۸
نماینده‌فروش
احتشامی تلفن۷۶۳۴۳۹

نمایندگی فروش‌شماره۲
تویوتا
کاریناکرونا‌وانت آماده تحویل باوام بانکی تلفن ۷۵۹۴۷۰

تویوتا
انواع تویوتا باقیمت استثنائی نقد واقساط بابهره‌بانکی آماده چهارراه گرگان شهرک‌ماشین ۷۶۱۶۱۶و۷۶۱۵۱۵

تویوتا۷۸
کرونا ـ کارینا ـ وانت نقد و اقساط آماده تحویل ۳۱۴۵۷۱

تویوتا۷۸ کرونا ـ کارینا نقد واقساطتحویل‌فوری۲۲۸۹۷۱ـ ۷۶۳۴۳۹

انواع تویوتا
باقساط ۳۰ ماهه‌تلفن ۲۳۹۸۸۰

تویوتا ۷۸
کارینا و کرونا نقد و اقساط با وام بانکی ۶۶۵۷۵۶

داتسون
در مدلهای‌مختلف سواری ، وانت ، استیشن در نمایشگاه وتعمیرگاه
اتومبیل سعید
میدان دوم آرتاشهر اول آتاتورك‌تلفن۹ـ۹۴۰۵۲۷

داتسون
نقد و اقساط
نمایشگاه نخل طلا و سیمتری نارمک ۷۹۳۰۳۸ و ۷۹۱۶۱۲

داتسون
نقد و اقساط
خیابان قدیم شمیران تلفن ۲۶۶۴۰۱و ۲۶۴۳۷۰و ۲۶۲۱۷۰

داتسون
نقد و اقساط
خیابان پهلوی انتشگاه محمودیه پاك پیکر تلفن ۹۵ و ۸۰ ۲۹۱۹۰۱

داتسون
نقد و اقساط
دره‌دل وانت نیروی هوائی تلفن های ۷۹۴۴۲۸ و ۷۹۲۸۴۲

داتسون
نقد و اقساط
خیابان جیحون تلفن ۹۵۰۸۷۹

داتسون
مشمول تخفیف در۴مدل
سه راه تهران ویلا ۹۷۴۴۵۳

داتسون
سواری وانت با وام‌بانکی آماده تحویل ۷۳۴۸۶۲

گلپایگانی
مرکز خرید و فروش اتوبوس و مینی بوس
سیمتری سه‌راه‌مختاری
۵۲۷۹۰۰
۵۳۶۳۰۱
۵۲۳۱۲۵
۵۳۹۳۲۰

کرایه اتومبیل
تکنو ترافیك تاکسی
سرویس شبانه روزی ۲۳۵۷۸۰ـ۲۳۲۰۴۷
آ ۱۷۱۴

اتوکامران
اتوبوس و مینی‌بوس مجهز دربست‌و شهری تلفن۷۶۶۴۳۱
اتوبوس‌مینی بوس سرویس کارخانجات‌برای مجالس‌بهران و شهرستان تلفن اتو تهران ۵۱ـ۳۵۹۴۵۰

کرایه اتومبیل تلفن ۷۹۰۴۰۶
جیپ‌و لندرور تلفن ۵۳۹۸۲۹
۱ـ۱۲ آ ۱۳۱۸

تراول تاکسی
عباس آباد
بااتومبیلهای تشریفاتی باراننده و بی راننده شبانه روز در خدمت شماست
۸۵۴۴۳۱ و ۸۵۴۴۲۹
۸۴۸۴۵۱ و ۸۵۷۸۷۱
ا ۱۳۶۳

شایلو تاکسی
بااتومبیلهای‌تشریفاتی
۹۷۸۸۶۰ تاج‌ـ شادمهر
آ ۱۳۶۴

مهن توریست تاکسی
شبانه روزی امیرآباد۶۳۴۵۱۸ و ۶۳۴۷۱۹

داریوش
بااتومبیلهای تشریفاتی شب وروز در خدمت شماست
۲۹۱۲۳۶ـ ۲۹۱۷۶۸

اتومبیل بدون راننده نیازمندیم تلفن۷۹۰۴۰۶

سومل تاکسی
افتتاح شد هفت حوض نارمك تلفن ۷۹۱۲۹۸

بارکش شهری
شوش بار
مؤسسه حمل ونقل شهروشهرستان
۳۶۱۱۱۱
۳۶۱۱۱۲
۳۶۱۱۱۳
۳۶۱۱۱۴

شاهین بار
بارکش‌شهروحومه مجهزترین وسیله حمل و نقل بشهر و شهرستان‌ها .
تلفن۲ـ۵۳۱۱۱۱

جرثقیل کرایه
پیمانکاری حمل و نقل
تهرانی
مجهز به انواع جرثقیل و تریلیهای کمرشکن تلفن ۹۵۲۵۶۹ ـ ۹۵۰۸۳۱

جرثقیل جاسب
۵۲۷۶۳ـ۵۲۷۸۱۸

جرثقیل و تریلی شبانه‌روزی ناصر
از ۳ تن تا ۴۵ تن در تمام شبانه‌روز در آماده بکار میباشد
۹۷۱۳۴۹-۹۷۹۴۰۲

ماشین آلات
ماشین‌های فیچی‌وحمکن و انواع تراش موجود تحویل فوری
شرکت تکنووی
۹۳۶۵۵۷ و ۹۳۱۷۰۷

لودر کوماتسو استاندارد فروشی نقد و اقساط ۴۰۰۰۰۰ تومان ۷۵۹۲۹۴

آشپزخانه‌های پیش‌ساخته چوبی
موناکو
MONACO
●ساخت ایتالیا
تحویل ونصب فوری
● انواع مبلمان کرم مخصوص
آشپزخانه و اتاق پذیرائی رسید
مبل موناکو خیابان پهلوی ترسیده به سه‌راه آریامهر شماره ۷۴۶ تلفن ۸-۸۹۰۸۴۷

یکدستگاه‌ماشین آبکاری‌پلاستیک بطریقه واکیوم فروشی تلفن ۷۹۰۸۵۶

آنتن تلویزیون
نصب آنتن رنگی
سیاه و سفید ۶۸۳۸۲۹
نصب آنتن رنگی‌و سیاه سفیدباتضمین۳۷۶۲۹۴ و۳۷۷۲۴۷
نصب آنتن وی‌زی رنگی آلمانی‌باقیمت‌استاندارد ۳۹۳۶۹۲
نصب فوری آنتن رنگی هاشدار باسیم‌کواکسیل وفیش مخصوص ۳۴۱۲۹۸

تعمیرتلویزیون
تعمیرفوری‌تلویزیون رنگی و سیاه و سفیددر منزل نصب آنتن رنگی ۸۲۸۳۴۷

مرکز تعمیرات فوری درمنازل فیلیپس بلموند
آر.تی.آی شاوب لورنس
گروندیک رنگی
نصب آنتن رنگی و معمولی فوری
تلفن ۳۴۸۴۲۹

تعمیرتلویزیون‌گروندیك شاوب‌لورنس رنگی و سیاه‌و سفیدتهرانپارس شمیرانات ۷۸۳۴۳۹

اطلاعیه
PHILIPS
یگانه تعمیرگاه مجاز فیلیپس در تهران
نصب آنتن تمام کانال رنگی
تبدیل پال به سکام
گروندیک
۳۱۱۵۰۰

تعمیرگاه مجازشماره۱۱ شاوب‌لورنس
سرویس برای تمام نقاط تهران
تلفن‌های: ۶۶۹۵۱۴ ـ ۶۶۷۱۷۱-۶۴۲۷۳۳

تعمیر انواع تلویزیون و وسائل الکترونیکی در محل تحت نظر مهندس الکترونیک
۶۳۱۱۲۰

تلویزیون شما فوری در منزل تعمیر میشود
۲۷۴۷۷۰

ترئینات‌ودکوراسیون
گلخانه ، سقف حیاط خلوت
سایبان اتومبیل ۸۵۷۶۱۵ ناظمی

فقط با یك تلفن
کاغذ دیواری موکت ایرانی‌و خارجی و نقاشی ساختمان شرکت ۳۱۷ تلفن ۳۱۷۶۱۵
۱ـ۷ آ ۱۳۵۴

موکت نمدی بلژیکی با نصب متری ۲۲تومان تلفن۷۹۷۴۹۰

تزئین فوری
کاغذدیواری پرده‌کرکره کفپوش موکت پرسیانا ۵۳۱۷۸۸

انواع کاغذدیواری پرده کرکره ، موکت را در اسرع وقت نقد واقساط طولانی ازشرکت‌کالیران بخواهید . تلفن ۳۱۰۷۷۲ سفارش تلفنی پذیرفته میشود .

تورهای نوروزی موستانك تور درشهرهای زیبای
شیرازومشهد
با هواپیما اقامت در هتل‌های ۵ ستاره (دولوکس) کوروش وهایت
آژانس هوائی امیر
تهران ـ امیرآباد جنوبی ـ بالاتر از چهارراه نصرت ۱۸۲ تلفن رزرو ۹۳۵۶۱۸ ـ ۹۲۱۲۸۸
از ۹ صبح الی ۵ بعدازظهر

جمعه‌ها نهار
درپالرمو
آش‌جو با باقلاپلو
خیابان پهلوی مقابل زعفرانیه تلفن۲۷۴۱۰۱

پذیرش سریع ازامریکا وفیلیپین
با مشاورین فرهنگی ما تماس حاصل فرمائید
تلفن ۶۸۱۲۳۲ و ۶۸۵۳۳۳

نقاشی ساختمان
نصب کاغذ دیواری موکت فوری ۸۵۷۵۴۹
۱ـ۱۰ ا ۱۵۳۴

کاغذ دیواری موکت پرده کرکره امروز تلفن کنیدو همین امروز هم نصب‌میشود ۷۹۹۴۰۸

خدمات تزئینی قزلباش نصب فوری کاغذ دیواری‌ـ موکت‌ـ کفپوش ـ اکوستیک ۳۱۸۰۷۳

فقط با یك تلفن انواع‌کاغذ دیواری‌موکت پرده پرسیانا با نصب نقاشی ۷۵۲۱۳۸

اس‌ـ بی‌ـ جی
S-B-G
بهترین را تقدیم میکند موکت ـ کاغذ دیواری‌ـ کف پوش ـ تلفن ۵۹۰۰۲۸

شرکت تزئیناتی سیلورشاپ با کادری مجرب و مجرب
آمادگی خودرا در انجام سفارشات ساختمان، مجتمع های مسکونی و شهرکها ازقبیل موکت، کاغذ دیواری ، نقاشی ساختمان و کلیه دکوراسیون اعلام میدارد.
تلفن ۸۵۶۸۶۰

نقاشی پرده کرکره‌کاغذ موکت تلفن ۶۶۸۹۵۰

برای ساختمان شما
پاکتان
انجام کلیه خدمات ساختمان ۸۲۴۵۸۱

انواع سفال
آجر فشاری ،نما، بلوك بقیمت رسمی ، تحویل فوری تلفن ۶۶۹۵۶۶ و ۶۶۶۷۶۲

سنگ‌ساختمان
مشاوره ، تهیه ، نصب واجرای سریع ،مطمئن
تلفن ۶۴۹۲۰۶

برق‌وسیم کشی‌ساختمان در اسرع وقت۶۸۲۳۶۴

ایزولاسیون پشت بام با ایزوگام ۶۳۶۰۱۴
یوسف‌آباد محمدرضاشاه شماره ۱۳۰ شرکت ساختمانی بام پاد (اخل پریکانبت) شعبه ایران ایزول

سیمان‌کاری ونماسازی در اسرع وقت تلفن ۸۵۶۲۵۴

دستشوئی رومیزی‌و شومینه با انواع سنگهای مرمر تلفن ۳۶۹۱۰۲
۱ـ۳ ا ۷۲۰۷

نقاشی ساختمان‌پذیرفته میشود تلفن ۵۳۹۲۳۲

نقد واقساط
نوسازی و تعمیرات ساختمان نقاشی و تزئینات ۸۵۹۶۴۸

دفتر کرامتی
تعمیرات‌ساختمان کلی و جزئی ۹۳۴۲۸۳

تولید و نصب سنگهای ساختمان و تعمیر ساختمان‌در اسرع وقت ۹۵۸۴۶۹

فیروکوبی و اسفالت
باتضمین ۷۳۸۴۵۵ـ ۷۳۰۱۰۸

تولیدکننده درب‌وپنجره آلومینیوم و رابتیزنما و توری ۷۹۳۹۰۱

بشم شیشه ـ سیمان وارداتی و آجر موجود است ۶۸۷۸۱۱

فنی نوظهور
جلوگیری چکه سقف‌هر نوع پشت‌بام ۲۳۲۳۳۸ و ۸۴۸۹۷۹

صنایع چوب غفاری
دکوراسیون منزل‌ومغازه خراطی و تهیه انواع وسائل چوبی ،سفارش شهرستان پذیرفته می شود تلفن ۳۶۲۲۶۳

سیمان وارداتی بقیمت تجارتی تلفن ۵۶۳۹۵۷

دفتر کرامتی
کاشی کاری، اسفالت ، نقاشی ولوله‌کشی آب گرم وسرد ۹۳۴۲۸۳

اسفالت
قیرگونی و محوطه زیر نظر مهندسین فن‌ـ تلفن ۹۲۲۳۱۴ ـ قربانی

داربست‌فردوس
نصب‌فوری۷۳۴۲۱۸

تغییر و نوسازی‌ونقاشی ساختمان فوری۸۹۹۰۴۱ و ۸۹۹۹۵۸

اسفالت
قیرگونی و محوطه تلفن ۷۹۳۴۵۶

اسفالت‌کاری
۷۱۹۵۲۶

سیمان
وارداتی بقیمت مناسب ۷۶۶۱۳۹

شرکت نارمکان تهران نصب داربست فلزی با مسئولیت محدود ۷۳۰۳۶۲

نیازمندیهای اطلاعات

تلفنهای: ۳۱۲۴۱۳-۳۱۱۲۲۷

نیازمندیهای اطلاعات تلفنی آگهی میپذیرد

گروه شرکتهای مجاز خشکشوئی: مبلمان، فرش، موکت و پرده

دوراکلین سرویس آمریکا ۸۴۸۳۹۶-۸۴۸۳۹۵
کلین مستر سرویس آمریکا ۸۳۲۷۲۷-۸۲۸۶۶۶
آر.یو. انگلیش سرویس ۸۴۳۸۴۵-۸۵۵۲۴۰
آمریکن کلینر سرویس ۷۵۳۸۷۳-۷۶۹۹۰۳
آمریکن سرتیفاید هوم سرویس ۷۵۸۴۹۶-۷۵۴۸۱۲

آژانس صوت و تصویر

فقط با یک تلفن ۷۸۳۶۱۶
از ۹ صبح تا ۹ شب
رادیو ضبط ـ تلویزیون، وسائل موسیقی و تمامی دستگاههای الکترونیک منزل یا محل کار شما بدون اتلاف وقت در محل تعمیر میشود.
ساخت رقص نور برای منازل و دیسکوها

داربست فلزی نصب فوری
کرایه و فروشی
تلفن: ۳۵۷۶۱۸ نورهاشمی

نقاشی ساختمان همه‌رقم فوری تلفن ۷۳۲۱۵۹

رابیتز
فروش و نصب سقفهای کاذب
۷۶۱۲۸۰
۷۶۱۲۸۱

رول پلاک سنک ۶۴۶۱۳۶

فروش و نصب داربست ۸۵۶۲۵۴

داربست پلیت
نصب فوری داربست فلزی تلفن ۷۳۶۰۱۹

قالیشوئی برف ۵۹۱۱۶۳ و ۵۹۳۳۰۷

شرکت فورهاش
نظافت کلی ساختمان و خشکشوئی مبل موکت فرش و پرده ۷۵۶۵۵۸

قالیشوئی و رفوگری شمسائی ۳۹۳۴۶۴

شستشوی مبل و فرش

کلین سرویس آمریکا
خشکشوئی موکت مبلمان پرده فرش.
تشک اتومبیل در محل نظافت کلی ساختمان
۸۵۷۷۸۷-۸۴۲۱۱۱

خشکشوئی ایران نایس
موکت فرش مبل تشک اتومبیل
۲۲۷۲۸۵

قالیشوئی بیوك
بسرپرستی داریوش
رفوگری و رنگ برداری پذیرفته می شود تلفن ۵۵۱۳۶۰ و ۹۷۷۱۱۸

قالیشوئی رفوگری نعمت ۳۱۰۳۷۵

سرویس شهریور
بزرگترین خشکشوئی مبلمان موکت، فرش، پرده و تعمیر کرکره شبانه‌روزی
تلفن ۷۳۸۲۲۲

لیدرهوم آمریکا
خشکشوئی مبلمان فرش پارکت موکت نظافت کلی ساختمان مطمئن‌تر و ارزانتر ۸۵۶۵۳۰ ـ ۸۵۳۷۸۰
آ_۱۸۳۴

قالیشوئی شربت اوغلی شستشو با اصول مذهبی
۹۲۶۱۸۹

قالیشوئی و رفوگری فردوسی
با سرویس ۳۰۲۶۳۹

قالیشوئی طهران روحانی
با ۲۰ سال سابقه درخشان
۵۳۴۰۷۷

قالیشوئی وطن
با ۲۰ سال سابقه درخشان آماده شستن فرش با دستگاه های اتوماتیک تلفن:
۵۵۱۶۷۰

بدون ادعا
ناتالی اکسپرس خشکشوئی موکت مبل فرش پرده و نظافت کلی ساختمان ۸۳۳۲۳۲ و ۸۳۷۹۰۳

کلین سرویس پاکزا
خشکشوئی فرش مبل. موکت و کلیه کفپوش ها با آخرین تکنیک تمیز تر و ارزانتر تلفن ۸۵۲۹۹۵

کارخانه قالیشوئی زمرد ۹۲۱۷۷۴

تعویض رویه مبل فوری تلفن ۶۶۲۸۹۷

ایران سوئیت ۶۲۱۴۱۰
باپیشرفته‌ترین تکنیک خشکشوئی موکت، مبلمان، فرش، پرده و داخل اتومبیل و اکس پولیش پارکت کفپوش موزائیک ۶۲۱۴۹۷

خشکشوئی مبلمان
یکدست ۱۰۰ تومان
سرویس مجانی ۶۵۷۳۹۲

قالیشوئی اخوان
تلفن ۵۹۵۳۹

دوراکلین
سرویس آمریکا
تلفنهای رزرو وقت ۸۴۸۳۹۵ و ۸۴۸۳۹۶ و ۸۴۵۶۸۳

تعمیر و سرویس شوفاژ

نصب. سرویس و نگهداری سالیانه شوفاژ ۷۹۳۸۹۷

تعمیر شوفاژ
فوری ۸۹۹۹۵۸ و ۸۹۹۰۴۱

سرویس و تعمیر شوفاژ لوله‌کشی، کانال کشی ۳۱۸۴۱۴

سرویس و تعمیر شوفاژ
۲۰۰ تومان
۳۰۵۴۱۶

نصب شوفاژ و تهویه فوری
۸۴۷۱۴۴ و
۷۹۴۶۹۴
شرکت تاوسا

شرکت هیت‌استیل
نصب، نگهداری، تعمیرات شوفاژ بطور شبانه روزی تاسیسات شهرستان پذیرفته می شود ۹۳۵۷۶۱

شبانه روزی
سرویس شوفاژ با نازل ترین قیمت تلفن
۸۴۹۴۲۷

سرویس. تعمیر و نصب شوفاژ در اسرع وقت ۹۵۲۶۴۹

توجه
با یک تلفن نفت سفید و گاز شما را در ۲۴ ساعت بدون تعطیل در اسرع وقت میرسانیم تلفن ۸۵۱۲۰۰

نصب و نگهداری فوری شوفاژ، تهویه، برق، ۸۹۴۱۵۱ و ۸۹۱۷۴۸

شرکت مهندسی
رئومور
برق، گاز نصب و نگهداری شوفاژ
۹۲۴۷۱۱

راهنمای سرویس
ارج
در سراسر کشور
۹۶۲۰۴۵
از ساعت ۷½ صبح تا ۷½ بعدازظهر

سرویس شوفاژ فوری
۷۶۰۶۲۷

تهویه مطبوع
سرویس و نگهداری موری شوفاژ آبرسانی شرکت ساموین ۸۳۹۸۶۰

سرویس و نصب و تعمیر شوفاژ حومه شمیرانات
۲۶۲۶۹۸

سرویس و نگهداری شوفاژ ۶۵۹۱۴۹

تعمیر و نصب شوفاژ با گارانتی سالیانه
تلفن ۷۶۱۶۰۱

شرکت ایران تاسو
سرویس نصب
شوفاژ تهویه نقد
و اقساط فوری
۷۵۴۴۵۰ و ۷۵۱۶۵۱

نصب سرویس و نگهداری شوفاژ تلفن ۳۰۵۴۱۶
۱_۱۰ آ_۱۸۳۹

سرویس و نگهداری
شوفاژ ۲۴ ساعته
شرکت سوپر هیت
۷۳۵۶۰۶

نصب شوفاژ و تهویه مطبوع و آب رسانی شرکت مکرول ۸۲۲۷۸۸

شرکت مهندسی و تاسیساتی
ایران دارسل
نصب و سرویس و نگهداری شوفاژ و تهویه مطبوع و لوازم شوفاژ ۶۸۲۳۶۴

سرویس شوفاژ و نگهداری
۷۵۵۶۱۴

سرویس و تعمیر شوفاژ ۶۸۲۷۱۹

شرکت ایران مانوهیت
لوله‌کشی گاز
باتائید شرکت ملی گاز
شوفاژ، تهویه، سریع ارزان
۸۹۰۱۵۸
۸۹۷۱۹۵

شوفاژ، برق، گاز
نصب موتورخانه سرویس نگهداری
شرکت مهندسی تکنوسام
تلفن ۹۷۹۹۳۷
۱_۲۰ آ_۱۸۳۷

بخاری و آبگرمکن
سرویس بخاری و ابگرمکن ۶۴۷۷۹۹

سرویس بخاری و آبگرمکن فوری ۷۶۶۷۳۳

موسسه فنی ۱۱۲
سرویس فوری بخاری و آبگرمکن و دوده‌گیری
۹۶۴۱۹۱

سرویس، تعمیر و نصب انواع
آبگرمکن و بخاری
اجاق گاز ۶۸۳۸۲۹
ا_۱۸۲۶

موسسه فنی خامنه‌ای تعمیر سردخانه ـ یخچال و بخاری تلفن ۸۵۶۹۰۹
۱_۳ ا_۱۸۱۲

موسسه فنی شهاب
نصب و سرویس انواع لباسشوئی و ظرفشوئی تلفن ۵۳۰۵۶۳ و ۵۳۷۳۷۷
۱_۵ آ_۱۸۲۴

لوله کشی گاز

لوله کشی گاز طبق استاندارد و تائید شرکت ملی گاز شرکت رفیکان ۲۲۹۸۵۶

لوله‌کشی گاز
باتائید شرکت ملی گاز ایران
شرکت پدیك
تلفن ۸۳۵۸۵۶
ا_۱۸۱۶

لوله بازکنی

خدمات شهری پارس
تشخیص ترکیدگی لوله با دستگاه الکترونیکی، لوله بازکنی موری
۸۵۱۶۲۹

لوله‌بازکنی ۲۶۳۵۴۶

لوله‌بازکنی و ترکیدگی ۹۲۵۸۶۴
آ_۱۵۱۲

نشت‌یابی رامتین
تشخیص ترکیدگی با دستگاه الکترونیک و ترمیم بلافاصله تلفن ۶۳۷۱۲۳

لوله بازکنی وتشخیص ۳۱۰۸۵۳

لوله‌بازکنی ترکیدگی و نشیبابی حومه شمیرانات
۲۶۲۶۹۸
آ_۱۵۰۳

کارگاه فنی
اشرفی
محل ترکیدگی لوله آب با دستگاه الکترونیك
تلفن ۹۲۷۰۲۶

لوله‌بازکنی فوری
تلفن ۷۶۱۶۰۱

لوله‌بازکنی فوری ۳۴۴۶۲۷

لوله‌بازکنی فوری ۷۶۰۶۲۷

لوله‌بازکنی شبانه‌روزی فوری ۶۳۶۳۷۹

تشخیص ترکیدگی لوله و لوله باز کنی شبانه روزی فوری
۳۶۲۶۰۹
آ_۱۸۴۰

لوله بازکنی
ارزانتر از همه جا

لوله بازکنی فوری
۶۶۸۱۵۹

تشخیص ترکیدگی لوله بادستگاه الکترونیک و ترمیم و لوله بازکنی فوری
۹۳۵۸۹۵
آ_۱۵۱۳

تشخیص
ترکیدگی
لوله با دستگاه الکترونیکی و لوله بازکنی و لوله‌کشی تلفن ۶۵۹۰۴۷ و ۹۲۰۱۷۵

فوری ـ فوری
تشخیص ترکیدگی لوله و باز کردن فاضلاب
۲۲۹۵۳۷

لوله‌بازکنی فوری
۹۲۴۶۳۴

تشخیص ترکیدگی لوله با ترمیم و بنائی فقط ۵۰۰ تومان، لوله‌بازکنی
فوری ۳۰۴۶۹۱

تشخیص ترکیدگی لوله با ترمیم و بنائی فقط ۵۰۰ تومان، لوله‌بازکنی
فوری ۹۳۸۲۶۸

تشخیص ترکیدگی لوله با دستگاه الکترونیکی و ترمیم و بنائی
۳۰۵۴۱۶

لوله بازکنی قصر تمام نقاط یکساعته بدون تعطیل
۷۳۰۲۱۱
۱_۱۰ ا_۱۵۹۴

لوله بازکنی و ترکیدگی لوله
تلفن ۸۵۳۸۹۴
۱_۱۲ آ_۱۶۸۲

لوله‌بازکنی
تلفن ۷۹۱۵۸۰

تشخیص ترکیدگی و لوله‌بازکنی
۶۴۷۵۳۰

لوله بازکنی و تشخیص
۳۴۱۶۳۸

لوله بازکنی
تعمیرات لوله‌کشی ساختمان تلفن ۲۷۷۹۹۳

تخلیه چاه

لوله‌بازکنی **۵ تومان**
۵۳۴۴۳۲ ـ ۵۶۲۹۰۴ و ۵۳۷۸۱۷ ـ ۵۳۸۳۲۷

تخلیه چاه فوری
۹۳۰۴۷۲

تخلیه‌چاه ۲۷۳۰۳۱

تخلیه چاه باقیمت مناسب
۵۳۷۸۸۵

تخلیه چاه و لوله‌بازکنی فوری ۷۶۶۷۳۳

تشخیص ترکیدگی لوله
۳۰۵۴۱۶

تخلیه‌چاه
۹۲۰۱۷۵ و ۶۵۹۰۴۷

ارزانترین تخلیه تراش چاه ولوله بازکنی تلفن ۶۴۸۵۵۲

تخلیه چاه و انبار موری
۲۲۷۱۴۴
۱_۲۰ آ_۱۳۳۳

تخلیه چاه لوله‌بازکنی
بنائی جزئی
۶۴۵۵۴۲
۱_۲۵ آ_۱۵۲۲

تخلیه چاه فوری
۳۴۴۶۲۷

تخلیه چاه متری ۱۵۰ ریال تلفن ۵۲۱۶۷۶ ـ ۶۴۳۰۲۷ مهتاب

تخلیه چاه فوری
۳۵۴۵۴۴

تخلیه چاه متری ۳۰ تومان تهران و شهرستان ۹۶۹۵۱۳ توکلی
۱_۱۲ ا_۱۳۶۹

تخلیه چاه فوری
۹۲۴۶۳۴

تخلیه چاه فوری
۹۳۳۹۸۱

تخلیه چاه
۶۶۸۱۵۹

تخلیه چاه و لوله‌بازکنی
۹۲۱۳۶۱

تشخیص ترکیدگی لوله ولوله بازکنی شبانه روزی فوری
۳۶۰۴۳۹
۱_۲۰ ا_۱۸۲۵

تخلیه چاه کامل منازل
۴۰۰ تومان ۳۴۱۶۳۸

تشخیص ترکیدگی‌لوله و لوله بازکنی شبانه روزی فوری
۳۶۰۹۰۵

تخلیه چاه و انباری
۲۶۳۵۴۶

تخلیه چاه
تخلیه چاه فاضلاب سپتیک تانک و فوراسپتیک با دستگاه موتوری شرکت ایران شوشتر تلفن
۸۳۰۷۲۳-۸۲۹۵۵۶

آگهیهای متفرقه

مشاور حقوقی
و وکیل شما در کلیه امور ۵ر۴ الی ۵ر۷ بعداز ظهر تلفن ۶۶۶۵۷۴

ترجمه رسمی و عادی‌و اخذ پذیرش
روزولت‌مقابل سینما دیاموند دارالترجمه پروند

تعمیر لوازم برقی خانگی و سیم‌کشی تلفن ۶۶۸۴۹۸

مولد برق های سیار کرایه
تلفن های: ۳۵۵۵۶۴
نورهاشمی: ۳۵۵۵۶۵

هرنوع نوار ۶۰ دقیقه‌ای شیشه‌ای اعلاجهت‌ضبط و تکثیر
۵۰ ریال
رادیو جاوید، میدان سپه تلفن ۳۱۴۸۶۰

BW
پارکت
فرش چوبی BW ایران بساختمان شماجلوه خاصی می بخشد. روی پارکت آتش سیگار، جوهر، اسید و سایر مواد شیمیائی اثر ندارد.
MISCHLER
میشلر
سرما گرما و نور از کرکره چوبی میشلر عبور نمیکند. پرده چوبی میشلر درعین زیبائی در مقابل سرقت‌مقاوم بوده و بصورت حفاظ قفل خواهد شد.
شرکت ساختمانهای کشوری
نمایشگاه پارکت و پرده کرکره میشلر خیابان شاهرضا کوچه فتوحی تلفن های: ۸۲۴۸۷۰-۸۲۴۳۰۷-۸۲۹۳۹۰-۸۲۹۵۹۶

ترجمه ارزان کارنامه و اوراق رسمی و غیر رسمی دراسرع وقت مقابل سینما حافظ ربانی ۳۱۷۱۳۵

بایك تیر دو نشان
کارخانه‌دار محترم و وارد کننده گرامی اگرمایلید با تولیدات خود(ازقبیل خودکار ـ تقویم ـ جای چسب ـ کبریت‌ـکیف‌ـ جاسوئیچی و غیره) تبلیغ نمائید با شرکت E.M.W. تماس بگیرید تلفن ۲۲۹۱۵۵ تا ۵۸

تهران پارتی
هرنوع غذای آماده‌برای هرگونه مجالس
۳۶۶۵۴۸_۹

گمشده

مژدگانی
کیفدستی مشکی حاوی‌مدارک تحصیلی بین فرودگاه مهرآباد و اسکندری شمالی چهار راه خوارزمشاه جمعه شب ۱۶ر۱۰ر۳۶ مفقود شده مژدگانی خوب برای یابنده ۹۲۲۷۵۸ چادرشبچی

کارت بازرگانی شماره ۲۹۶۴۷ بنام اینجانب عبدالحسین لایقی مفقود گردیده و از درجه اعتبار ساقط است.
ا_۱۴۳۲۵

یک عدد کیف سامسونت‌مشکی محتوی‌شناسنامه و گواهینامه بنام مسعود شنتیای و ۳ عدد سند اتومبیل و سند مالکیت و دسته‌چک بانک تهران و مدرک دیگربنام اینجانب و غیرمفقود گردیده از یابنده متمنی به‌تلفن ۹۲۱۰۱۲ و ۹۲۴۱۳۷ اطلاع و مژدگانی دریافت دارند.
آ_۱۵۸۳

جواز تفنگ تهپر یک لوله ام ۶ کالیبر ۱۲ بنام مختار اعتماد فرزند علی شماره شناسنامه ۱۱ صادره‌ساوه در تاریخ ۵ر۱۰ر۳۶ در حوالی جاده ساوه مفقود شده از یابنده خواهشمنداست بتلفن ۵۴۶۵۲۸ اطلاع مژدگانی دریافت دارد.
آ_۱۴۳۳۵

کارنامه تاکسی رانی شماره ۲۰۹۸ شماره تاکسی ۲۹۶۳۹ بنام علی بیگی شماره شناسنامه ۹ تاریخ تولد ۱۳۲۷ شماره گواهینامه ۵۰۳۰۲۳ صادره‌از تهران ۲۰ر۵ر۳۶ مفقود شده ازیابنده تقاضا میشود بتاکسی رانی خیابان کندی ارسال دارد.
آ_۱۴۳۴۳

یک برگ چک از جاری ۹۰۴۵۷ بانک‌صنایع ایران شعبه مرکزی به مبلغ ۳۰۰ر۱ هزار ریال در وجه حامل مفقود گردیده‌که فاقده اعتبار میباشد
ا_۱۵۸۲

دسته چك حساب جاری شماره ۱۵۵۴ بانك‌تهران شعبه سنائی از شماره ۱۹۰۱۰۲ الی ۱۹۰۱۵۰ مربوط‌به‌شرکت‌همیلتون و پارتنر که سه فقره‌از چکها سفید و باامضاء مدیر عامل شرکت می باشد مفقود گردیده واز درجه اعتبار ساقط‌است

کارت اتومبیل، گواهینامه رانندگی، کارت بیمه و یک عدد سفته به مبلغ ۵۰۰۰ تومان مربوطه این جانب علی‌ملکلی در حوالی بازار مفقود گردیده از یابنده خواهشمند است با تلفن ۶۳۷۲۹۷ تماس و مژدگانی دریافت دارند.
آ_۱۵۰۲

کارت بازرگانی شماره ۳۱۳۲۲ بنام هادی چایچیان مدیر عامل شرکت صادرکار مفقود گردیده لطفا با شماره تلفن ۳۹۲۵۲۱ تماس بگیرند.

آپارتمان فروشی

آپارتمان فروشی محل کار ۹۳۳۹۷۶

کاخ جوانان مقابل باشگاه‌نفت فروش‌آپارتمانهای ۲ و ۳اطاق خوابه ۶۰ درصد نقد و بقیه بمدت ۵ سال ۲۳۸۷۸۴ و ۸۴۵۵۴۴
آ_۱۶۰۴

عباس‌آباد مهناز
۸ دستگاه اپارتمان ۲ اطاق خوابه ۱۱۵ متر بنا مفید با سرویس کامل و پارکینگ فروشی ۸۵۶۷۸۷

در داودیه فروشی
۴اطاق خواب طبقه اول با پارکینگ وشوفاژ مساحت بنا ۱۳۰مترقیمت ۶۲۰ هزار تومان ۸۵۳۷۳۶
آ_۱۸۹۹ ۱_۴

آپارتمان‌از ۳۰۰ هزار تومان ببالا از چهار راه قصر تا شمیرانات تلفن ۲۲۸۹۷۱ تفکری

امیریه چهارراه ملک، کوچه دکتر عنایت پلاک ۸ آپارتمان مجلل شخصی ساز دو اطاق خوابه با دو سالن و سایر وسایل طبقه دوم ۴۰۰ هزار تومان تلفن ۲۷۳۴۳۷

آپارتمان بمساحت ۱۲۰ متر مربع با سرویس کامل‌پارکینگ‌اختصاصی در خیابان خواجه‌عبداله انصاری مقابل کوچه هفتم بفروش میرسد ۸۴۱۵۵۸

آپارتمان لوکس ۳اطاق خوابه حوالی میدان‌ونك در موقعیت بسیار عالی باانباری پارکینك حدود ۱۹۰ متر تلفن ۲۹۲۲۰۶ و ۲۹۵۳۵۱

یکدستگاه آپارتمان ۶ طبقه تك واحدی که ۴ واحدآن فروخته شده‌هر دستگاه حدود ۲۰۰متر زیربنا سه اطاق خوابه سوپر لـوکس در سطح بهترین و مجهزترین آپارتمان های‌کشورهای پیشرفته دنیا که مالك در آن ساکن است با تحقیق قبلی به خانواده های محترم فروخته می شود بدون واسطه و مقطوع یك میلیون و یکصد و پنجاه هزار تومان خیابان پهلوی دو کوچه زیر خیابان تخت طاوس کوچه نوروزی قطعه چهارم شمالی از پهلوی تلفن ۸۹۰۷۲۲

آپارتمان لوکس درگیشا
آپارتمان سه اطاق خوابه ۱۸۰ متر زیر بنای مفید طبقه سوم از یک ساختمان سه طبقه جنوبی واقع در گیشا اول خیابان ۳۸ پلاک ۵ دارای تلفن مستقل شوفاژ روشن‌پارکینگ مستقل انباری کولر نصب شده وموکت خوب تلفن ۸۲۸۵۸۷ از ۹تا۱۲ و ۴ تا۷
۱_۱۰ آ_۱۸۶۲

اپارتمانی‌مساحت ۱۰۵متر واقع در تجریش بر پهلوی رو بروی لوستر ورسای طبقه چهارم به فروش میرسد تلفن ۲۷۷۹۵۴
آ_۱۴۳۷

آپارتمان ۴ اطاق خوابه‌باحیاط مستقل و استخر کوچک و زیر زمین بزرگ شخصی و پارکینگ و شوفاژ روشن و موکت‌اعلا‌نمای شمالی‌وجنوبی و دیوار های حیاط و کف‌آن سنگبه قیمت ۵۵۰ هزارتومان بفروش میرسد تلفن ۷۳۴۶۹۷
۱_۴ ا_۱۴۱۵

آپارتمان ۲۳۶ متر بنا یک واحدی در ساختمان ۳ طبقه باتلفن مستقل دارای ۴ اطاق خوابو یک صندوق خانه و نهارخوری و سالن‌هال بزرگ با پارکت مدرن تمام اطاق ها گاز کشیده شده قیمت یک میلیون‌و یکصد و پنجاه هزار تومان ممکن است مقداری از قیمتش‌دو ساله دریافت شود. آدرس خیابان عباس آباد خیابان‌مهناز کوچه پنجم شماره ۳۴ طبقه دوم تلفن ۸۴۶۵۰۱
آ_۱۵۱۱

اکازیون
آپارتمان ۲ اطاق خوابه با ۱۶۰ متر زیربنا شخصی ساز با شوفاژ و سرویس کامل واقع‌در قلهك تلفن ۲۶۲۸۹۲ ـ ۲۶۴۹۳۲

در شمال شهر
آپارتمان ۱ و ۲ و۳ اطاق خوابه آماده فروش میباشد ۸۵۲۸۸۱
آ_۱۵۳۳

دو دستگاه اپارتمان مقابل‌هم، ۳اطاق خوابه مدرن ومهندسی ساز، با تلفن در آدرس زیر مناسب بفروش میرسد خیابان تاج بعد از دریان نو خیابان تاکستان پلاک ۱۱
۱_۲ آ_۱۵۶۵

آپارتمان و مغازه‌فروشی ساختمانی دارای ۱۷۰ اطاق با مغازه‌وآپارتمان های ۲ و۳ اطاق خوابه‌با سالن ناهار خوری وهال دارای فن‌کوئل کامل خیابان آریامهر میدان رستاخیز خیابان طاق‌ـ بستان شماره ۲۲ ساختمان طاق بستان یکجا یا جداگانه‌بفروش میرسد تلفن دفترفروش ۶۵۵۸۵۶

آپارتمان
۳و ۴ و ۵ اطاقه باقیمت مناسب نقد و اقساط تلفن ۷۹۴۶۵۴

فروش‌آپارتمان‌وویلا ۲۸۴۳۸۰
۱_۱۰ ا_۱۳۶۹

در کوروش‌کبیرهم کف با حیاط و ۲ و۳ بقیمت مناسب با تلفن برای‌شرکتیاسکونت ۸۴۴۹۵۴

در فرح شمالی
آپارتمانهای ۲ اطاق خوابه ۱۰۵ متر و ۱۲۰ متر بفروش میرسد ۸۴۷۹۸۲
ا_۱۲۹۱ ۱_۱۰

آپارتمان پهلوی جردن
۲و۳اطاق خوابه ۲۵۰ و۱۲۰ متر زیربنای مفید با سرویس کامل‌باقیمت مناسب بفروش‌می رسد ۲۲۲۴۷۹ و ۲۲۲۴۸۰
ا_۱۸۷۵

آپاتمان تهران‌پارس
نقد و اقساط ۷۸۱۹۱۸

اکازیون در لندن
آپارتمان استودیو دانشجوئی مبله باسرویس‌کامل در خیابان کنزینگتون آماده فروش است قیمت‌حدودا ۲۸۰ هزار تومان تلفن ۸۳۲۰۱۰ عصرها ۶ تا۸
آ_۱۲۱۰

۱۲ دستگاه آپارتمان تجارتی در یك ساختمان نیمه تمام جنوب خیابان ۴۵ متری سید خندان با شوفاژو کولر وپارکینك جداگانه یا یکجا پیش فروش می‌شود تلفن ۸۴۰۶۷۲

آپارتمان از ۲۵۰ هزار تومان ببالا از چهار راه قصر تا شمیرانات‌تلفن ۲۲۸۹۷۱ تفکری
ا_۱۳۵۰

خیابان وزراء کوچه‌سوم ۸ دستگاه آپارتمان دو اطاق‌خوابه با آب وبرق و شوفاژ آسانسور جدا گانه یا یکجا به فروش می‌رسد تلفن ۸۴۰۶۷۲

مطب‌ـ دفترـ مسکونی
آپارتمان یک خوابه بامشاعات ۸۰متر باپرده و لوسترفروشی ۱۷۰ هزار تومان نقد بقیه ۱۵ ساله میدان وثوق بر سیمتری ۷۹۰۸۳۲
۱_۲ آ_۱۴۱۳

آپارتمان های ۳اطاقه و ۴اطاقه بازیربناهای ۱۰۰ متر الی ۱۳۰ مترنرسیده به سرآسیاب‌مهرآباد بفروش می رسد با تلفن های ۹۶۹۶۱۲ـ۹۵۵۹۷۶ تماس‌بگیرند
۱_۷ آ_۱۵۳۴

آپارتمان های فروشی
درونك
دو اطاق خوابه سالن ناهار خوری مجهزبه آسانسور فن کوئل انباری پارکینگ احضار سرایدار سیستم صوتی و انتن تلویزیونی‌کف پارکت‌و موکت با استخر مشترک ۷۵۰ هزار تومان فروشی ۸۵۳۷۳۶ و ۸۴۷۹۸۲

عباس اباد
یکدستگاه آپارتمان بمساحت ۲۰۰متر فروشی یا اجاره‌تلفن ۸۵۳۸۰۷
آ_۱۵۳۷ ۱_۲

فروش آپارتمان
خیابان پهلوی میدان ولیعهد خیابان شقاقی پلاک ۱۱ چهار دستگاه باقیمانده‌از ۱۲ دستگاه آپارتمان دو اطاق خوابه با موکت سالن پذیرائی هال‌با پارکت سرویس کامل پارکینگ انباری‌استخرفنکوئل آسانسور فیش تلفن‌دریک بلوک ۸ طبقه اسکلت فلزی با فوندانسیون سراسری بتون‌آرمه ضد زلزله بقیمت اکازیون تلفن ۶۶۸۳۸۳
۱_۲ آ_۱۲۷۸

در داودیه
آپارتمان ۱ اطاق خوابه ۶۰ متر باسرویس ۳۰۰ هزار تومان و ۲ اطاق خوابه با سرویس ۸۰ متر ۴۰۰ هزار تومان ۸۴۷۹۸۲ و ۸۵۳۷۳۶
۱_۱۰ ا_۱۸۳۵

آپارتمان های فروشی
در جردن گاندی ۴ و ۳ اطاق خوابه با سرویس کامل پارکینگ و انبار آماده تحویل ۲۲۲۴۷۹ و ۲۲۲۴۸۰

در فرح جنوبی
آپارتمان فروشی مساحت ۱۶۰ متر ودارای ۳ اطاق خواب سالن ناهار خوری شوفاژ پارکینگ فروشی ۸۵۳۷۳۶ و۸۴۷۹۸۲
آ_۱۸۳۶

آپارتمان فروشی شمال شهر ۹۲۸۰۸۲

اپارتمان‌بسیار مدرن ۱۲۵ متر در وصال شیرازی جنوب‌تخت جمشید دو اطاق خوابه‌فروشی ۷۰۰ هزار تومان ۶۴۲۷۲۹و ۶۴۲۹۳۴ و ۳۱۶۰۷۷
آ_۱۲۰۸

خانه‌فروشی

منزل ۲۰۲ متر مساحت ۳۶۰ متر بنا نوساز خیابان سرباز پلاک ۲۲۶ و یکباب منزل ۱۶۰ متر مساحت ۳ طبقه زیر بنا فروشی. تخت‌طاوس دریای نورپلاک ۴۰ تلفن ۶۲۹۷۲۱ـ ۸۴۲۶۳۰
۱_۳ آ_۱۵۲۸

خانه فروشی شمال شهر ۹۲۸۰۸۲

در فرح جنوبی
خانه‌ای‌بمساحت ۴۰۰ متر ۵۰۰ متر بنا در دو طبقه هر طبقه ۴ اطاق خواب مستقلاتی تلفن شوفاژ فروشی ۸۴۷۹۸۲
آ_۱۸۷۰

یکدستگاه ساختمان دو طبقه مشتمل‌بر چهار اتاق، سرویس کامل، حمام، دستشوئی‌واقع در نیروی هوائی خیابان ۲۵ شهریور کوچه حاجی بابائی پلاک ۱۲بفروش‌میرسد، میدان سپه رادیو جاوید تلفن ۳۱۴۸۶۰
۱_۶ ا_۱۷۰۱

واقع درعباس‌آباد
ساختمان اداری مجهز به ۱۰۰ اطاق و پارکینگ وسیع و اطاق کنترل فروشی ۸۵۳۸۰۷

۱۳۸ × ۴ ضلع جنوبی
میدان بهارستان
از ۸ شب تلفن ۳۱۸۱۲۷ یا مکاتبه با مالک، آلمان:
Molai Berlin 12
Bismarckstr. 103
۱_۴ آ_۱۴۰۷۵

یکباب خانه مشتمل بر شش اطاق باتمام وسائل بمساحت ۵ر۲۳۷ متر مربع قابل سکونت درخیابان فروردین بایکدستگاه آپارتمان لوکس‌سه‌اطاق خوابه در یکی از نقاط خلوت شمال شهر معاوضه میشود. درتمام اوقات‌به‌تلفن ۶۴۲۸۷۰ مراجعه شود.
آ_۱۵۶۱

منزل و ویلائی در تهرانسر ۵۴۵ مترسه‌اطاق‌خواب ناهارخوری پذیرائی هال سرویس ایرانی وفرنگی گاراژ سرپوشیده‌تلفن و استفاده‌ازگاز لوله‌کشی مجهز بتمام‌وسائل‌بعلت احتیاج‌پائین‌تر از قیمت روز بدون واسطه‌به جاده مخصوص کرج بعد از ارج روبروی پارک جنگلی تهرانسر انتهای کوی اختر پلاک ۱۵ مراجعه نمائید.
آ_۱۵۷۱

منزلی جنوبی دو طبقه مستقل تفکیک شده بمساحت ۱۶۰ متر هرطبقه‌دو اطاق خواب هال، وپذیرائی و سرویس با زیر زمین و تلفن واقع در خیابان کارون چهارراه دامپزشکی بمبلغ ۸۸۰ هزار تومان تلفن ۹۶۷۱۳۳ بعد ازظهرها
آ_۱۴۳۳۹

خانه‌ای دو طبقه واقع در کورش‌کبیرسه راه زندان ۱۲۰ متر زیر بنا ۶۰ متر مساحت زمین دو طبقه مجزا با تمام سرویس شخصی ساز با دو تلفن جداگانه فروشی با ۷۶۳۳۲۶ تماس حاصل‌بفرمائید
آ_۱۵۴۹

خانه‌ای بمساحت ۴۰۰ متر (۲۵ × ۱۶) نبش خیابان های ۲۰ متری ابن‌یمین و ۱۶ متری سروش در فرح شمالی با ۶ اطاق خواب سالن بزرگ، شوفاژ، تلفن، کولر بـه‌قیمت ۲۴۰۰۰۰۰ تومان فروشی‌تلفن ۸۲۵۵۷۵
آ_۱۵۱۷

خانه‌ای بمساحت ۱۵۰ متر یکطبقه ۴ اطاق آب و برق نوسازو اقع‌در ورامین خیابان اسفند اباد بفروش میرسد ۳۱۰۵۸۶

آیزنهاور نرسیده به شهیاد ایستگاه نظامی کوی دادگران کوی‌هفتم پلاک ۲ منزلی‌شمالی ۲طبقه سرویس کامل باتلفن‌بالا وپائین‌هر طبقه ۳ اطاق باهال مجزا ۱۸۰ متری بفروش می رسد تلفن ۹۵۵۲۹۱
۱_۳ آ_۱۲۷۷

سیدخندان: خانه شخصی ساز ۱۱۵ متر کاملا نو فروشی ۲۳۲۵۶۰
ا_۱۳۸۲

قیطریه خانه وویلائی جنوبی ۶۰۰ متر در ۳ طبقه مستقل ۱۰۰۰متر بنا شوفاژ استخر۴ تلفن ۵ر۱ نقد بقیه باخانه یا زمین‌خوب در تهران معاوضه میشود ۹ـ۲۴۰۲۷۸
آ_۱۲۰۸

فروش نقدی یا معاوضه یکباب خانه قدیمی به صورت باغچه مصفا با چاه عمیق استخر برق‌و تلفن در حدود یکهزار متر دو نبش واقع در شمیران خیابان حکمت خیابان کامران با خانه دو طبقه مستقل در حد شمالی تهران معاوضه یا نقدا بفروش می‌رسد تلفن فقط ۹تا ۱۲صبحها ۸۲۴۷۷۰

خیابان شاه‌عباس
منزل بسیار لوکس ۵۲۵ متری با اجازه احداث ۹۰۰ متر بنای اضافی تلفن ۸۲۶۱۸۷

استثنائی ـ ارزان
یک باب خانه ۱۶۷ متر مربع ۳ اطاق ۳ زیر زمین، تلفن، آب وبرق دوبر (شمالی جنوبی) بادوباب‌مغازه تخلیه، دربهترین نقطه چهارراه عباسی ـ تلفن ۵۴۲۲۶۱ از ساعت دو تاپنج بعدازظهر
آ_۱۴۱۶

زمین درتبریز
قطعه اول کوی ولیعهد ۳بر بجاده ترانزیت‌و جاده قدیم و کوی ولیعهد ۴۹۰ متر مربع‌مناسب برای نمایشگاه و فروشگاه و مرکز تولیدی‌وهتل و غیره تلفن تهران ۵۲۹۰۴۴ از ساعت ۹ صبح الی ۵ بعدازظهر

کارخانه‌فروشی
(شهر صنعتی کورش ـ ساوه)
کلیه تاسیسات ساختمانی کارخانه‌ای به مساحت ۵۰۰۰ متر مربع که ۱۰۰۰ مترمربع‌سالن سوله عایق‌شده بعرض ۱۹متر وساختمان‌اداری ۱۲۰ متر مربع با آب و برق آماده برای کار های صنعتی و تولیدی تلفن ۶۸۲۷۴۲ و ۶۸۳۵۰۴

انبار
یك شرکت معتبر بازرگانی خارجی بیك‌انبار نیازمند است بتلفن‌های ۸۲۳۹۱۸ و ۸۳۸۹۱۸ خانم علائی مراجعه فرمایند.

یك شرکت‌خارجی‌ساختمانی‌برای تاسیسات اداری‌خود بامشخصات مشروحه ودرمحدوده زیردرتهران احتیاج دارد:
۱ـ در حدود ۶۰۰ متر مربع زیربنا (فضای قابل استفاده برای دفاتر) بغیر از راهرو ها و غیره داشته باشد.
۲ـ در حوالی میدان آرژانتین و یا میدان‌ونك و یا عباس‌آباد باشد.
۳ـ اگر تلفن وپارکینك داشته باشد تقدم‌دارد لطفا مراتب و شرایط را کتبا بصندوق پستی تهران شماره ۶۴ر۷۵۱ اعلام فرمائید.

نیازمندیهای اطلاعات

تلفنهای: ۳۱۱۲۳۰-۳۱۱۲۲۹

نیازمندیهای اطلاعات تلفنی آگهی میپذیرد

خانه‌ای ۶۵ متر قلهک دولت تلفن ۲۲۵۱۳۰ـ ۲۶۲۴۸۷
۱ـ۵ آـ۱۴۱۹

خانه مستغلاتی‌دو طبقه جنوبی باسرویس کامل و گاراژ ۹۸۰ هزار تومان تلفن ۹۳۳۳۴۰
آـ۱۴۱۰

فروش یا اجاره
۲باب ساختمان هر کدام دارای ۲۰ اطاق در حوالی دانشگاه ملی شمیران جهت پانسیون برای فروش یا اجاره می باشد تلفن ۲۹۲۲۶۸
آـ۱۴۳۹

منزلی‌بمساحت ۶۰۰ متروبالائی ۳۰۰ متر زیر بنا در شمیران بفروش میرسد تلفن۲۹۲۲۶۸
آـ۱۴۳۸

طبقه دوم از ساختمان ۲ طبقه در اختیاریه شمالی مهندسی نوساز دو بر ۳اطاق خوابه دو هال پذیرائی‌موکت شوفاژ روشن روکار سنگ مرمریت بقیمت مناسب فروشی۲۴۸۰۱۵
آـ۱۵۳۲

اکازیون واقعی
نازی آباد خانه‌ای نوساز تمیز شمالی دو نبش دارای ۵اطاق مجهزماشین‌رو فروشی۵۵۰۰۲۳ از ساعت ۹ تا۱۲ و ۳تا۶
۱ـ۲ اـ۱۵۳۷

اکازیون
یک منزل سه طبقه باسرویس با۲شماره تلفن‌واقع درخردمند جنوبی بفروش میرسد تلفن ۳۱۵۶۱۴
آـ۱۵۴۰

منزلی بمساحت ۲۲۰ متر ۲ طبقه هر طبقه ۱۶۰ متر زیر بنا ۳ اطاق خواب وسرویس کامل بفروش میرسد تلفن ۸۴۶۵۴۸ از ٤ بعد ازظهر
۱ـ۶ آـ۱۵۵۵

سرقفلی مغازه

فروش‌یک کارخانه در میتریه تهران‌دارای ۲ سالن برای کار وانبار و سرویس کامل اب برق‌و تلفن بمساحت ۱۰۸۰متر مربع بعلت مسافرت بفروش‌می رسد تلفن ۳۵۴۹۹۴ از ساعت ۹صبح الی ۶ بعدازظهرمراجعه فرمائید.
آـ۱۲۲۹۸

واگذاری سرقفلی
یك طبقه شامل ۱۰اطاق برای دفتر تجارتی واقع در ساختمان بازار فرش خیابان‌خیام نزدیک‌میدان اعدام طبقه ۸ یکجا یا بطور جداگانه واگذار میشودطالبین باتلفنهای ۵۳۰۶۱۷ و ۵۲۶۰۲۵ـ از ساعت ۱۱ صبح تا٤ـ بعدازظهر تماس گیرند

عکاسی فروشی یا شراکت بقیمت مناسب ۹۳۲۴۸۰

اکازیون
دفتر کار و بازرگانی با تلفن واگذار میشود
تلفن ۳۱۱۷۷۱

مغازه‌ای واقع در شمیران کوروش کبیر ایستگاه اسدی‌با جواز لوازم‌التحریر و تلفن به فروش میرسد تلفن ۲۷۷۹۵۴
آـ۱۵۲۲

سرقفلی یك نمایشگاه‌به مساحت ۳۰۰متر‌باضافه ۲۰۰ متر فضای باز و درب مجزا با ۳ شماره تلفن و جواز گالری در پهلوی بالاتر از تخت جمشید به‌فروش‌میرسد ۵تا۸ بعدازظهر تلفن ۸۹۵۸۶۱

۳زیر زمین بزرگ مناسب برای انبار یامحل کار واگذار می شود تلفن ۸۲٤۰۸۶
اـ۱۶۵۶

واگذاری مغازه
۳۳ متر مساحت و ۱۲ متر انبار باتلفن و جواز تلفن ۷۹٤۷۸۹
۱ـ۶ اـ۱۲۸٤

۳ اطاق باشوفاژ برق سه فاز برای دفتر یا کارگاه در سه راه شاه ۲۵۰ هزار تومان واگذار میشود ۶۲۹۷۳۲
آـ۱۲۱۸

هم مغازه و دفتر کار بزرگو مدرن بادربهای ایتالیائی هم خانه شخصی‌با شوفاژ روشن وپارکینگ وسیع قیمت ۲۹۵ هزار تومان تلفن ۷۳٤۶۹۷
۱ـ۳ آـ۱۲۱٤

مغازه نبشی خرازی با جواز در وحیددستگردی ژاله بعلت انتقال به شهرستان‌واگذارمیشود تلفن ۳۴۹۸۶۶ از٤تا ۷

مهد کودك دائر با ساختمان بفروش می‌رسد ۹۳۲۴۸۰

برای کار تولیدی‌و دفتر
۵۰ دستگاه آپارتمان باتهویه متبوع و آسانسور آماده به کار در خیابان نادری واگذار میشود با تلفن های ۲۹۳۷۲۳ و ۲۹۳۹٤٤ و ۳۰٤۲۲۷ تماس حاصل فرمائید.
۱ـ۶ آـ۱۷۱۸

مغازه در خیابان شاه
۲۵۰ مترتلفن۹۲۷۵۵۸

دفترکار
مطب ـ دفتر وکالت ـ تولیدی دارای ۳ اطاق و هال و تلفن طبقه دوم سعدی شمالی زیر پمپ بنزین واگذاری تلفن ۳۱٤۶۷۲
۱ـ۲ آـ۱٤۱۲

زمین فروشی

زمین صنعتی فروشی ۹۳۶۷۵٤

فروش‌زمین ساختمانی۹۲۸۰۸۲
۱ـ۱۳ اـ۱۶۲۲

زمین مهرشهر و شهرك غرب فروشی ۸۳۱٤۰۲ ۸۲٤۰۱۰

کرج کیلو متر ۱۲حدود ۸۵۰۰ متر زمین بین اتوبان و جاده قزوین جنب خروجی کردان با آب از رودخانه‌بیواسطه متری ٤۰ تومان عصرها تلفن ۹۷٤۲۸۵

فروش ٤ قطعه زمین کارگاه‌با جواز ساختمان هر یک ۲۵۰ متر۳نبش ۳ خیابان ۱۲ متری نزدیک شیر پاستوریزه جاده قدیم کرج تلفن ٤ـ۶۶٤۵۹۱
آـ۱۵۹۳

اکازیون
شهرک غرب فرحزاد
زمینی ۶۱۰ متر فاز ٤ بانقشه وجواز ساختمانی بفروش‌می رسد تلفن ۳۰۱۰۹۲
آـ۱۳۲۹

حوالی آیزنهاور
چند قطعه زمین مسکونی‌هر قطعه ۵۰۰ متر بقیمت عادلانه به فروش میرسد ۹۳۹۵۵۹
آـ۱۵۲۰

زمین قابل ساختمان
باجواز در فردیس کرج با اتومبیل معاوضه میشود ۹۳۹۵۵۹

زمین جهت مرغداری ۲۲۵۰۰ متر بر جاده ٤۵ متری اسفالته فروشی تلفن ۵۶۲۵۸۰ عصر ها۹۵۶۸۳٤
اـ۱۳۲۰ ۱ـ۱۰

اجاره آپارتمان

اجاره در داودیه
طبقه سوم ساختمانی ۳ اطاق خوابه لوکس و راحت‌برای سکونت‌تلفن ۲۲۶٤۷٤

اجاره‌هر نوع‌ویلاآپارتمان ومحل‌کارتلفن ۹۳۶۱۸۱

آپارتمان جهت سکونت ودفتر کارموجود است ۸۵۸۹۰۲
آـ۱۳۷۰

آپارتمان اجاره محل کار ۹۳۳۹۷۶
۱ـ۱۰ اـ۱۶۳٤

سیدخندان
یکدستگاه آپارتمان ۲ اطاق خوابه ٤۱۰۰ تومان آماده اجاره است ۲۳۷٤۷۵
آـ۱۹۰۶

اجاره در یوسف‌آباد
یکدستگاه آپارتمان ۳ اطاق خوابه‌مجهزبه‌وسایل تاسیساتی درخیابان محمد رضاشاه‌خیابان ۲۹ اولین چهار راه پلاک۳۱ طبقه چهارم تلفن ۹۳٤۶۲۰
۱ـ۲ اـ۱۷۰۵

یکدستگاه آپارتمان یک اطاق خوابه باحیاط اجاره داده‌می شود تلفن ۶۲۰۰۵۶
آـ۹۳۸۶

آپارتمان‌واقع در زنجان‌شمالی، دارای‌یک اطاق‌خواب اجاره داده میشود از۳ به بعد تلفن ۸۵۷۳۰۳
آـ۱۵۷۲

مطب ـ دفترـ مسکونی
یک خوابه ۳۱۰۰ تومان‌میدان وثوق برسیمتری ۷۹۰۸۳۲
۱ـ۲ آـ۱٤۱٤

در رامسر
ویلای قشنگی تمام مبله خوب از ۱۵ اسفند تـ ۱۵ مرداد ۳۰ هزارتومان اجاره داده میشود مدت بیشتر هم بخواهید ممکن است بتلفن ۲۷۶۳۰۸ مراجعه فرمائید
اـ۱۶۰۲

آپارتمانهای ۲ و۳ و٤ و۵ اطق خوابه برای اجاره
تهیه مسکن‌گندهاوس
تلفن ۶۵۰٤۱۳ و ۶۵۲۶۳۲

قابل توجه
شرکتهای بزرك
یکواحد ۶ طبقه با انباری‌و پارکینگ با دو شماره تلفن در خردمند جنوبی یکجا اجاره داده میشود ۸۵۲۷۲۰
۱ـ۳ اـ۱۵۸۰

مناسب شرکتهای بزرگ‌و کلینیک برخیابان میرداماد
۲۰۰۰متر بنا در ٤ طبقه‌دارای ۱۱آپارتمان ٤۸ اطاق بایکزیر زمین بزرگ و پارکینگ با ٤ تلفن و شوفاژ اجاره داده‌می شود ۸٤۷۹۸۲ و ۸۵۳۷۳۶
اـ۱۸۶۹

آپارتمان ۵ اطاقی با تلفن مستقل اسانسور شوفاژ و پارکینگ موکت پرده کرکره کاملا مجهز در خیابان فرح جنوبی‌برای‌محل کار اجاره‌داده میشود ۸٤۶۱۶۵
آـ۱۲۸۰

محل کار
یک ساختمان ۲ طبقه با حیاط ۳۳۰ متر مربع هر طبقه دارای ۵ اطاق ، سر سرا، حمام ، آشپزخانه، کولر، تلفن، موکت بدون واسطه یکجا ماهیانه۲۵ هزارتومان اجاره داده میشود نشانی روزولت میدان ۲۵ شهریور خیابان دیبا پلاک ۳،٤۸ بعد ازظهرها٤ تا۸ تلفن ۸۲۱۵۰۸
۱ـ۲ آـ۱۳۲۸

٤۸ ساعته اپارتمان شما را اجاره میدهیم ارژنگ ۶۸۱۲۷۷
آـ۱۳۶٤

آپارتمانی واقع‌درقیطریه دارای ۲اطاق‌خواب ، شوفاژ روشن تلفن ، پارکینگ، انبار برای اجاره از ساعت ۸ بعد ازظهر بتلفن ۹۷۱۲۱۲
آـ۱۳۶۵

هرنوع آپارتمان ویلا
ومحل کار اجاره داده میشود تلفن ۹۳۶۷۵۳
۱ـ۱۲ اـ۱۷۲۳

اکازیون‌ـ انبار
سالن ۸۰۰ متری باآب و برق واقع در جاده تهران و علیشاه عیوض برای هر کاری اجاره ۹۳۰۳۱۸
۱ـ۳ آـ۱۶۱۱

یك کارگاه و گاراژ با ده دهنه سالن و حیاط با آب و برق سه فاز در جاده ساوه کیلومتر ۶ جهت اجاره تلفن ۵۳۱۰۱۱

ساختمان ۶۰ اطاقه
میدان‌ارژانتین اجاره ۱۰۰۰۰۰ تومان تلفن ۶۲۵٤۰۱
اـ۱۸۳۵

۲۰ دستگاه آپارتمان
۲ و٤ و۵ اطاق خوابه در خیابانهای وزراء پهلوی جردن اجاره داده می شود ۶۲۳۵۱۱

سه اتاق ، هال ، تلفن، شوفاژ واقع در خیابان شاه چهارراه جمشید‌ـ آباد جهت دفتر کار اجاره داده میشود تلفن ۹۵۵۰۲۰

طبقه اول خانه ویلائی در شمیران اجاره داده میشود تلفن۲۷٤۷۸۶

پهلوی بالا ساختمان دو طبقه ۱۱ اطاق مجهز به تمام وسائل با ۲تلفن یا طبقه دوم مجزا ۶۸۰٤۶۷
۱ـ۳ آـ۱۶۳٤

یکدستگاه آپارتمان جهت دفتر کار ٤ اطاق مجزا تجهیزات کامل سیستم تلفن داخلی با شرایط مناسب خیابان فرح جنوبی‌نبش تخت طاوس لطفا باتلفن ۸۵۰۹۶۹ تماس‌بگیرید
۱ـ۶ آـ۱۹۳۱

اجاره بین پهلوی جردن
۱۳اطاق‌خواب با سرویس کامل تلفن مستقل اجاره داده می شود ۲۲۲٤۷۹ و ۲۲۲٤۸۰
آـ۱۸۷۶

جهت شرکتهای معظم
۳۰ اطاق در حوالی عباس آباد شاهنشاهی نوساز با سرویس کامل و تلفن ارزان اجاره داده میشود ۲۲۲٤۷۹ و ۲۲۲٤۸۰

انبار و کارگاه اجاره
۵۰۰ متر اب و برق ۱۶جاده مخصوص کرج تلفن ۵۶۲۳۰۷
آـ۱۲۱۹

آپارتمان اجاره‌ای
تعداد ۲٤ دستگاه آپارتمان
با پارکینگ کامل در خیابان آیزنهاور یکجا به ادارات و موسسات دولتی و ملی به اجاره واگذار میشود ازساعت ۹ تا ۱۲ صبح و ٤ تا ۶ بعدازظهر تلفن ۹۳۶٤۵۷

نیاز آپارتمان اجاره

اپارتمان اجاره محل کار ۹۳۳۹۷۶
۱ـ۳ آـ۱۷۶۷

نیاز آپارتمان برای خارجی ۸۵۷۵۸۵

بتعدادی آپارتمان جهت محل کار وسکونت‌فوری نیازمندیم‌تلفن ۹۳۹۸۶۵

توجه ٤۸ ساعته
تعداد زیادی آپارتمان ۱ـ۲ـ۳ و ٤ اتاق خوابه در هر جای شمال شهر که باشدبرای چندین خانواده خارجی نیازمندیم ۶۸۲۲۷۰
آـ۱۳۵۸

اپارتمان ۲ یا۳ اطاق خوابه برای یک خانواده ۳ نفری‌تا ۵۰۰۰ تومان اجاره در شمال شهرفوری نیازمندیم ۸٤۹۵۲٤ یا ۷۳۹۰۵۹
آـ۱۳۶۶

چندین خانواده
آمریکائی و آلمانی
بتعدادی اپارتمان وویلا در شمال شهر مخصوصا پهلوی داودیه دروس سلطنت آبادبا شوفاژ و کولر و تلفن نیاز فوری دارند ۶۸۷۸۱۲
۱ـ۱۰ آـ۱۷۲۵

نیاز اجاره جهت فرانسوی
۳ دستگاه ۲ و ۳ اطق خوابه جهت فرانسویان باحداکثر ۱٤ هزار تومان نیازمندیم۲۳۳۸۳۸
آـ۱٤۱۸

نیازخانه‌وویلااجاره

تعدادی ویلاواپارتمان برای خارجیان شرکت شمال‌شهر احتیاج‌است ۸۵۰۶۳۱

ویلاو همکف‌شمال‌شهر برای خارجیان نیازمندیم ۲۳۰۲۷۳

نیاز ویلا مبله و غیر مبله ۲۲۷۶۳۸

ویلا و اپارتمان درشمال شهر برای کارمندان عالیربه شرکت خارجی فوری نیازمندیم۲۲۲۶۳۰ و ۲۲۷۵۱۱

نیاز ویلای اجاره ۸٤۸٤۲٤
۱ـ۱۰ آـ۱٤۲۱

مستاجر خارجی
برای روساء و کارمندان خارجی چند شرکت به تعدادی ویلا و همکف‌در شمال تهران نیازمندیم تلفن ۲۹۳۳۶۱ و ۲۹٤۶۸۸

نیازخریدخانه‌وویلا

خرید خانه کلنگی شمال شهر ۹۲۸۰۸۲

توجه مالکان محترم
شرکت‌یونیک احتیاج به خرید ۳۵ آپارتمان۱تا٤ اطاق خوابه و۹ منزل و ویلائی در شمال شهرمنطقه ونک ، یوسف‌آباد، امیرآباد شمالی دارد لطفابرای توضیح بیشتر با تلفن های ۲۲۶٤۸۷ و ۲۲٤٤۳۰ تماس حاصل نمائید.
۱ـ۲ آـ۱۶۰۸

نیازخریدآپارتمان

خریدار آپارتمان و ویلا ۲۸٤۳۸۰
۱ـ۱۰ آـ۱۳۷۱

نیازخریدزمین

خرید زمین ساختمانی۹۳۳۹۷۶
۱ـ۱۳ آـ۱۶۲۳

مینهای‌تهران پارس خریداریم ۷۹۳۰۲۰

خانه‌شمارابخارجیان اجاره‌میدهیم

سازمان مسکن پارس
خانه بخارجیان اجاره میدهد
خرید ۸٤۸٤۲٤
وفروش ۸۵۳۸۵۳

موسسه نیازمندیهای خارجیان
خانه بخارجیان اجاره میدهد
۸۳۰۰۸۲ - ۸۳۰۰۸۱
۸۲۱۷۲۳-۸۲۱۸۱۱
۳۱۱ تخت جمشید مقابل سفارت آمریکا

سازمان گلدن سیتی
مرکز اجاره به خارجیان
تلفن ۷۶۲۲۵۷-۷۵۶۹۲۲

آژانس پرس پولیس
اجاره بخارجیها
۸۹۲۵۲۰-۸۹۷۵٤۱

موسسه امور خارجیان
تخت جمشید جنب بهار
۷۵۱۷۸۲ - ۷۵۲۳۵۸

یونیک UNIQUE
خانه بخارجیان اجاره میدهد
سریعترین مرکز اجاره در شمال شهر
۲۲۵۵۰٤
۲۲۶٤۸۷

سازمان مسکن کندو
کانون اجاره بخارجیان
ویلا آپارتمان دفترکار
خرید وفروش
۲۲۷۶۳۸-۲۲۷۶۳۹

ایران مسکن IRAN
گروه مجرب ۳۵ نفری ـ اجاره بخارجیان ـ شمال شهر ـ شمیرانات (خرید و فروش)
۲۳۰۸٤٤-۲۳۶۲۷۳

وزیری
۶۵۸۱۸۸
۶۵۳۷٤۳
اجاره بخارجیان ـ خرید ـ فروش

موسسه ظفر ZAFAR
سریعترین مرکز اجاره
خانه بخارجیان اجاره میدهد
در شمال شهر
۲۲۷۷٤۶-۲۲۸۵۸۹

اجاره بایرانی وخارجی
۲۶۷۲۲۹

مرکز اجاره بایرانی و خارجی ۲٤ ساعته
۸۳۲۹۳۳

۸۳۵۱۲۰- ۸۲۹۷۶۶
سازمان کورش
اجاره منازل بخارجیان

مرکز اجاره به ایرانی و خارجی تلفن ۹۳۶۱۸۱

تهیه مسکن آگشن
اجاره بخارجیان ۶۸۷۸۱۲

۸۲٤۹۵۳
سازمان نیازمندیهای خارجیان
خانه شمارا به خارجیان اجاره میدهد
۸۲۷۹۰۱-۸۳۸۱۰۶

آژانس استار
اجاره بخارجیان
۸٤۶۱۶۳-۸۵۶۱۷٤

سازمان نیازمندیهای فرخ
مرکز اجاره وخرید وفروش
۲۲۹۱۵۵-۲۲۹۱۵۷
مباشرت نیز میپذیریم

شرکت ریل استیت اجاره
بخارجیان تلفن ۹۳۶۲۷۸
آـ۱۵۶۵

شرکت‌خارجیان
ویلا و آپارتمان مبله و محل‌کار نیاز دارد ۶۲۵۳۰۶

تهیه مسکن گلدیس
سریعترین مرکز اجاره‌به‌خارجی وایرانی ۸٤۰٤۶۲

زمین در مهرشهر و شهرك غرب خریداریم ۸۲٤۰۱۰ و ۸۳۱٤۰۲

خریدار زمین افسریه ۲٤۱۳۵۹
۱ـ۱۰ اـ۱۶۲۳

خرید و فروش زمینهای بلوار رضاپهلوی ۳٤۵۶۵۳

خرید زمین بلوار رضا پهلوی ۳٤٤۹۸۲

زمینهای تاکستان را خریدارو فروشنده‌ایم تلفن ۹۲۵۳٤۸
۱ـ۱۰ اـ۱۷۲۶

زمینهای افسریه وبلوار رضا پهلوی خریداریم تلفن ۳٤۳۳٤۶

خریدار زمین
زمین‌های ساختمانی در شمال شهر فوری خریداریم
۸۲۸۷۸۶

بنگاه‌معاملات‌املاک

بورس اراضی مهرشهر کوی ولیعهد گوهردشت ۶٤۸۲۵۵

دفتر پارس
مرکز معاملات‌املاك‌شهر وشمیرانات ۸٤۱۵۵۸

خرید وفروش مهرشهر گوهردشت .فردیس ۹۲۲۷۳۹

خریدار و فروشنده زمین ۲۸٤۳۸۰
آـ۱۳۷۰

شهر مسکن
برای خرید فروش اجاره آپارتمان ویلا خانه و جهت سکونت یا محل کار پیدا کردن مستاجر و خریدار دلخواهتان با ما تماس بگیرید . ۸۵۷۷۹۸

خرید و فروش آپارتمان در شمال شهرتلفن ۹۲۸۰۸۲
آـ۱۲۷٤

خرید وفروش خانه در شمال شهر تلفن ۹۳۳۹۷۶
اـ۱۲۷۵

بورس املاک شمیران دفتر براتی ۲۷۲۵۷۵
آـ۱۸۲۱

تفکیك
آپارتمان ـ اراضی و مباشرت
در امور املاك
۷۵۳۱۱۲

یك باب مغازه کوچك قسطی خریداریم ۳۱٤۷۲۵

معاملات‌پول

وام به چك کارمندی ، تلفن ملك ۳۱۶۹۹۷

وام درمقابل‌چك‌کارمندی
۷۵۲۱۳۳

پول موجود است تلفن ۶۸۰۱۳۶

برای تهیه وام
فقط درمقابل ونیقه‌ملکی ازیکمیلیون‌تومان‌ببالاباما تماس بگیرید ۶۶٤۶۱۸ ـ۶۶۶۲۶۳ـ۶۶۰۲۰۰

پول شرطی ازصد هزار تا ۵ میلیون تومان‌ببالا ۹۲۰۸۲۹

پول شرطی موجود ۶۸٤۵۲۵

پول فوری‌در مقابل‌خانه و مستغلات موجود ۹۲۸٤۶۵

چك کارمندی
۸۳۹۷٤۰

وام‌فوری
ارزانتر از همه جا روی ملك ـ اتومبیل‌و چك کارمندی و مازاد ملك چنانچه در رهن و گروباشد فوری‌پرداخت میشود
۶٤٤۵۱۹

پول در مقابل املاک شمال شهر و شمیران موجود ۸۲۵۲۶۳ و ۸۲۹۵۲۷
اـ۱۲۲۳۹

پول
در مقابل چك کارمندی مازاد سند ملك و تلفن چنانچه در رهن یا گرو باشد در اسرع وقت پرداخت می نمائیم.
۶۶۰٤۰۰
۶۶۹۷۰۰

پول از ۵۰۰ هزار تا ۵ میلیون تومان ارزانتراز همه‌جا ۶٤۵۶۶۱

پول‌موردنیاز

بپول‌راکدشما
هزاری ۵۰ تومان سود میدهیم ۳۱۶۹۹۷
آـ۱۶۶۹

پول تا ۵ میلیون تومان در مقابل مبیع های عالی نیازمندیم ۶٤۵۶۶۱
۱ـ۵ آـ۱۲۰۵

معاملات‌تلفن

مرکز خرید و فروش تلفن۳۳ـ۳۲ـ۸۵۳۰۳۱

قبوض‌وسهام

قرضه‌های دولتی را خریداریم ۶۶۶۲۶۳ ـ ۶۶٤۶۱۸

استخدام

دوشیزه یا اقای خوش برخورد با ضامن معتبر جهت صندوقداری نیازمندیم تلفن۶۲۵۷۰۰ از ساعت ۱۰ تا ۱۱صبح

بیك خدمتکار زن شبانه روزی برای کار منزل و آشپزی سبك جهت یك خانواده چهار نفره ـ نیازمندیم از متقاضیان تقاضا میشود تا قبل از ساعت ۷ شب با تلفن ۲۲۲۱۳۹ تماس حاصل نمایند .

آگهی استخدام
شرکت صنعتی
بافرادی باشرایط زیر نیازمند است:
۱ـ دیپلم یا فوق دیپلم فنی جهت سرپرستی کارگاه باسابقه کار و آشنائی به تعمیرات و نگهداری‌وسایل جوشکاری و برقی
۲ـ برقکار باسابقه کار
۳ـ لوله‌کش باسابقه کار
افراد واجد شرایط میتوانند تقاضای‌همکاری خود را باذکر مشخصات کامل ، نشانی و شماره تلفن به آدرس روزنامه اطلاعات راهنمای شماره ۷۲۳ روزنامه اطلاعات‌ارسال‌دارند.
۱ـ۳ آـ۱۳۰٤

افرادزیر جهت خدمت در شهرستان استخدام‌میشوند
۱ـ مهندس راه و ساختمان با حداقل ۱۰ سال سابقه در نظارت کارهای راه‌سازی
۲ـ مهندس راه و ساختمان با حداقل ۵ سال سابقه در نظارت کارهای راه‌سازی
۳ـ تکنیسین راه و ساختمان با حداقل ۵ سال سابقه در نظارت کارهای راه‌سازی
٤ـ ناظر فنی با حد اقل ۵ سال سابقه در نظارت کارهای‌راهسازی طالبین به خیابان‌فیشر آباد خیابان نیکو شماره ٤۳ و مهندسین مشاور اتکو مراجعه فرمایند .

به یکنفر خانم جهت نظافت و آشپزی منزل بطورشبانه‌روز موردنیاز است تلفن ۲۲٤۰۲۲

استخدام آشپز وکمك آشپز
کارگاه آپادانا برای کانتین تهران احتیاج‌به آشپزو کمك‌آشپز آشنا به‌غذاهای فرانسوی‌دارد واجدین شرایط به شماره تلفن ۹۵۱۸۹۰ مراجعه فرمایند .

آگهی استخدام
کارخانه‌ای در تهران‌استخدام مینماید:
۱ـ انباردار دیپلمه (متاهل ـ حداکثر سن ۳۵ سال و معافی دائم)
۲ـ کارگرساده مرد (تحصیلات سوم متوسطه ـ معافی دائم) متقاضیان می توانند تقاضای همکاری خودرا با ذکر مشخصات کامل ، نشانی و شماره تلفن‌به آدرس روزنامه اطلاعات راهنمای شماره ۷۲۱ ارسال‌دارند.
۱ـ۳ آـ۱۳۰۶

شرکت تولیدی
بیك خانم ماشین‌نویس فارسی و لاتین تمام‌وقت نیازمند است داوطلبین از ساعت ۹صبح الی۱۲ و عصر ها از ٤ تا ۷ با تلفن ۶۵۹٤۵۰ تماس بگیرند .

تولیدی بچگانه
و دخترانه به چندکارگر و کمك کارگر نیازمند است پهلوی نرسیده‌به میدان‌ونك خیابان‌توانیر بعداز قصر شیرین خیابان گنجوی مقابل دانشکده زبان طبقه دوم درروی

خانمی جهت منشیگری ۶۶۹۲۶۱ سه‌راه شاه

آگهی استخدام
استخدام تکنیسین نساجی و رنگرزی
شرکتی معتبر برای کارخانجات ریسندگی ، بافندگی ، رنگرزی وتکمیل‌خود واقع درشهرستان رشت تکنیسین استخدام می نماید متقاضیان لطفا تقاضای خودرا با ذکر مشخصات‌کامل، نشانی و شماره تلفن به‌آدرس روزنامه اطلاعات راهنمای شماره ۷۲۲ ارسال‌دارند.
۱ـ۳ آـ۱۳۰۵

باغ‌وحش تهران
بتعدادی دوشیزه وبانو جهت کار در باغ وحش احتیاج‌دارد طالبین‌صبحهابا شماره۶٤۵۱۳۰ وعصر ها از ساعت ۵ الی ۷ بعد ازظهربا شماره ۲۲٤۱۱۹ـ ۲۲۵۹۷۰ آقای دولتشاهی تماس حاصل فرمائید.
۱ـ۲ آـ۱۲٤۲

آگهی استخدام
استخدام
یک شرکت تولیدی به افراد زیر نیازمند است:
۱ـ فوق لیسانس یا لیسانس‌در مدیریت‌امور بازرگانی باحداقل ۲سال سابقه کار
۲ـ فارغ‌التحصیل دبیرستان با حداقل ۳ سال سابقه در حسابداری صنعتی
داوطلبان میتوانند تقاضای همکاری‌خودرا با ذکرمشخصات کامل، نشانی و شماره تلفن به آدرس روزنامه اطلاعات راهنمای شماره ۷۲۰ ارسال دارند.
۱ـ۳ آـ۱۳۰۷

بیک فروشنده مرد با سواد جهت فروشگاه صنایع فلزی نیازمندیم ۷۹۶۹٤٤
۱ـ۲ اـ۱۲۷۱

بیك دوشیزه یا بانو ارمنه با تحصیلات حداقل دیپلم و آشنا به زبان انگلیسی جهت کار در قسمت فروش در یک شرکت معتبر و‌برومند مورد نیاز می‌باشدحقوق و مزایای مکفی متناسب بالیاقت‌ومناسب‌پرداخت میشود
داوطلبین بین ساعت های ۱۳ الی ۱۵ باتلفن ۶۶۸۶۲٤ تماس گیرند.

استخدام‌مستخدم
یکنفر زن و شوهر بدون بچه آقا برای‌پیشخدمتی و خانم برای‌کار درمنزل با برخورد و ظاهری تمیز با مسکن‌و باحقوق کاملا مکفی استخدام میشود تلفن ۶۶٤۶۱۸ و ۶۶۰۲۰۰

آگهی استخدام
کارخانه بزرگ تولیدی استخدام مینماید:
۱ـ دوشیزه یا بانوی ماشین نویس با مدرک دیپلم وحداقل ۲سال سابقه کار
۲ـ دوشیزه یابانوی ماشین نویس فارسی‌و لاتین‌باآشنائی بزبان انگلیسی
۳ـ کمک حسابدار با مدرک دیپلم و حداقل ۲ سال سابقه کار موثر
٤ـ بانو یا دوشیزه تلفنچی
از متقاضیان خواهشمند است تقاضای همکاری خودرا با ذکر مشخصات کامل ، نشانی وشماره‌تلفن به آدرس‌روزنامه اطلاعات راهنمای شماره ۷۲٤ ارسال دارند.
۱ـ۳ آـ۱۳۰۳

گروه صنعتی
بهار
(کارخانجات زاگرس) استخدام میکند
۱ـ حسابدار و کمک حسابدار
۲ـ طراح و نقشه‌کش قالب
۳ـ سرپرست قسمت نقشه کشی و طراحی قالب در کارخانه
داوطلبین به دفتر مرکزی زاگرس وزراء خیابان گاندی تلفن۶۸۶۵۶۵ـ ۶۸۶۱۱۱مراجعه نمایند.
آـ۱۵۶٤

شرکت تولیما استخدام میکند
۱ـ سرپرست کارخانه یکنفر
۲ـ راننده پایه یک ۲ نفر
۳ـ کارگر جوشکار با سابقه ۶نفر
همه روزه‌از ۳ تاه بعد ازظهر در تهران خیابان ایزنهاور مقابل وزارت کار شماره ٤۳۲ مراجعه فرمائید.
۱ـ۳ آـ۱۸۲۵

بیك‌نفر منشی‌ومستخدم نیازمندیم تلفن۳۷٤۲۶٤

کارگر زن ۵۰ ساله‌برای یك خانواده ایرانی در امریکا احتیاج است‌تلفن ۶۸۵۱۵۱

قابل توجه
باحقوق مکفی کارگر حروف ساز و مونتاژ کار باسابقه مورد نیازاست
نئون اختر ۸۲٤۲٤۸
آـ۱۳۶۸

یکنفر نقشه‌بردار کار کرده و مجرب موردنیاز است‌تلفن۸۳۲۳۱۲

استخدام
تکنیسین برق
کارخانه صنعتی بهمکاری چند نفر تکنیسین برق و برقکار الکترو موتورپیچ نیازمند است علاقمندان میتوانند تقاضای همکاری‌خودرا باذکرمشخصات کامل، نشانی و شماره تلفن‌به آدرس‌روزنامه‌اطلاعات راهنمای شماره ۷۱۵ ارسال فرمایند.
۱ـ۳ آـ۱۵۶۸

آگهی استخدام
تکنیسین ساختمان
تکنیسین ساختمان با سابقه جهت کارگاه مورد نیازاست از علاقمندان خواهشمند است تقاضای‌خودرابا ذکرمشخصات کامل ، نشانی و شماره تلفن به آدرس روزنامه اطلاعات راهنمای شماره ۷۱۶ ارسال دارند.
۱ـ۳ آـ۱۵۶۷

یك مستخدم با سابقه تمام وقت و یك راننده با تجربه نیازمندیم‌تلفن ۲۷۰۸۰۱ ـ ۲۷۷۸۸۱

آگهی استخدام
مهندس راه و ساختمان
جهت استخدام در شرکت ساختمانی بهمکاری یکنفر مهندس راه و ساختمان با ۳ سال سابقه کار در کارگاه‌نیاز است لطفا تقاضای خودرا با ذکر مشخصات کامل ، نشانی، وشماره‌تلفن به‌آدرس روزنامه اطلاعات راهنمای شماره ۷۱٤، ارسال‌دارید.
۱ـ۳ آـ۱۵۶۹

استخدام ماشین نویس
یک نفر ماشین نویس آشنا بزبان عربی استخدام میشود‌از داوطلبان واجد شرایط خواهشمند است تقاضای همکاری خود را با ذکر مشخصات کامل ، نشانی و شماره‌تلفن به آدرس روزنامه اطلاعات راهنمای شماره ۷۲۸ ارسال دارند.
آـ۱۵۱۲

استخدام حسابدار لیسانسیه
حسابدار لیسانسیه با ۲ سال سابقه کار در شرکت های تولیدی و حداکثر ۳۵ سال سن و معافی استخدام می شو دمتقاضیان میتو انندتقاضای همکاری‌خود با ذکر مشخصات کامل ، نشانی و شماره تلفن‌به ادرس‌روزنامه اطلاعات‌راهنمای شماره ۷۳۰ ارسال‌دارند.
آـ۱۵۱۰

استخدام مترور
دفتر مهندسین مشاور درتهران احتیاج به چند نفر مترور با سابقه دارد.
متقاضیان میتوانند به آدرس روزنامه‌اطلاعات راهنمای‌شماره ۷۲۹ تقاضای خود را باذکر مشخصات‌کامل، نشانی‌و شماره تلفن ، ارسال دارند.

استخدام سکرتر
سکرتر آشنا به تایپ فارسی بطور تمام وقت برای دفتر شرکت که محل آن سید خندان است استخدام می‌گردد تلفن ۲۳۰۳۰٤ و ۲۳۷۶۸۵

استخدام
بتعدادی‌ویزیتور زن باحقوق ثابت و مکفی موردنیاز است .
تلفن ۶۵۱٤۱۹ـ ۶۵٤۸۵۱

شرکت خدمات‌تحصیلی بین‌المللی یک نفر دوشیزه‌یا بانوی‌دفتردار بطور تمام‌وقت بهمکاری دعوت می‌کند تلفن ۶۲۹۸۶۸ و ۶۲۹۸۶۹

درمانگاه‌شهریار
به خانم دکتر برای روز ها نیازمنداست تلفن ۳٤۶۲۷٤

به دو نفر کارگر نصاب ماهر مرد نیازمندیم‌تلفن ۲۳۳۹۳۳ و ۲۳۵۵۳۳ خیابان کوروش کبیر بالاتر از تقاطع میرداماد مقابل بانك ملی پلاك ۱۱۷۵ تالار پرده

به تعدادی دوشیزه یا بانو که آشنائی کامل‌به دوخت پرده داشته‌باشند نیازمندیم تلفن ۲۳۳۹۳۳ و۲۳۵۵۳۳خیابان‌کورش کبیر بالاتر از تقاطع میرداماد مقابل بانك ملی پلاك ۱۱۷۵ تالارپرده .

چرخکار ماهر
دخترانه و شومیزه دوز بچه‌گانه نیازمندیم . ۳۱۱۰۶۹

بیك نفر دوشیزه یا بانو جهت جوابگوئی تلفن نیازمندیم تلفن۸٤۹٤۲۷

آگهی استخدام
شرکتی افراد زیر را بهمکاری دعوت مینماید:
۱ـ منشی مدیرعامل آشناتبایپ فارسی
۲ـ تلفنچی مرد باسابقه کار حداقل ۳ سال (افراد باتجربه در رشته منشیگری مقدم خواهند بود) از واجدین شرایط دعوت‌می شود تقاضای همکاری خود را با ذکر مشخصات کامل ، نشانی و شماره تلفن به‌آدرس روزنامه‌اطلاعات‌راهنمای شماره ۷۲۶ ارسال دارند.
آـ۱۵۱٤

به یک برشینگ کار و یک‌پادو با حقوق عالی خیلی فوری نیازمندیم ۲۲۸۶۹۵
اـ۱٤٤۰

سالن ارایش ژانت
یکنفر سر پیچ باسابقه کار نیازمند است ۶۲٤۱۰۰
آـ۱۵٤۱

آژانس هوائی پارا
تعدادی‌دو شیزه با آشنائی‌کامل بزبان انگلیسی پس از دوره تعلیماتی جهت بلیت داخلی هواپیمائی ملی ایران استخدام مینماید. خیابان ایزنهاور ـ مقابل دانشکده دامپزشکی
۱ـ۲ آـ۱٤۲۷

مدیر فروش
یک شرکت و اردادتی بیك نفر مدیر فروش باسابقه کار در فروش وسائل اداری نیازمند است‌تلفن ۷۵٤۶۹۷ـ ۷۵۹۰۶۷
آـ۱٤۲۶

جهت همکاری
بیک نفر دوشیزه که مسلط بزبان انگلیسی باشد با حقوق مکفی و مزایا فقط برای جوابگوئی تلفن در موسسه فوری مورد نیازمند است اشخاص واجد شرایط می توانند تقاضای خود را باذکر مشخصات کامل ، نشانی و شماره تلفن به آدرس روزنامه اطلاعات راهنمای شماره ۷۲۷ ارسال دارند.
آـ۱۵۱۳

بیکنفرراننده تمام وقت گواهی قبل از ۵۳ تلفن ۷۳۱۲۲۲
آـ۱۵۳۵

مهندس‌ساختمان
چند نفر مهندس‌ساختمان با حداقل ۵ سال‌سابقه کار جهت مدیریت کارگاه در شهرستان مورد احتیاج است تلفن ۸۹٤۷۷۰

جهت‌مراقبت از یک نوزادبیک بهیار یا کودکیار برای مدت ۱۵روز نیازمندیم تلفن۸۹۸۳۲۵
اـ۱٤۳۰

نیازمندیهای اطلاعات

تلفنهای: ۳۰۳۷۰۲-۳۱۱۲۱۹-۳۱۱۲۲۵-۳۱۱۲۲۴

نیازمندیهای اطلاعات تلفنی آگهی میپذیرد

آگهی استخدام
شرکت ساختمانی
استخدام میکند:
۱ـ نقشه بردار با ۵ سال سابقه کار
۲ـ حسابدار با ۳ سال سابقه کار
۳ـ تکنیسین راه و ساختمان
از علاقمندان دعوت می شود تقاضای خود را باذکرمشخصات کامل، نشانی و شماره تلفن به آدرس روزنامه اطلاعات راهنمای شماره ۷۱۳ ارسال دارند.
۱ـ۳ آ ـ۱۵۷۰

آگهی استخدام
استخدام منشی
یک شرکت بزرگ تولیدی به یکنفر تایپیست فارسی و لاتین که مسلط بزبان انگلیسی باشد مورد نیاز است . واجدین شرایط می توانند تقاضای خود را با ذکر مشخصات کامل، نشانی و شماره تلفن به آدرس روزنامه اطلاعات راهنمای شماره ۷۱۲ ارسال دارند.
۱ـ۳ آ ـ۱۵۷۱

بکارگر ساده نیازمندیم شرکت جتیسکو ۲۲۷۸۷۸

بچندنفر خدمتکار زن نیازمندیم تلفن ۷۶۲۵۰۲ آ ـ۱۵۱۴

آگهی استخدام
دو نفر بانو جهت سرپرستی خانم مسنی باشرایط ذیل مورد لزوم است.
۱ـ آشنائی بزبان آذربایجانی
۲ـ ساعت کار ۶ صبح الی ۶ بعد ازظهر با حقوق مکفی
۳ـ ۶ بعد ازظهر تا ۶ صبح با حقوق مکفی
طالبین بین ساعت ۴ الی ۱۰ بعد از ظهر با تلفن ۸۵۹۹۵۱ تماس حاصل فرمائید.
آ ـ۱۵۱۴

جویای کار

کمک داروساز و نسخه‌پیچ ورزیده آماده‌کار تلفن ۳۵۶۳۵۹ آ ت ۱۵۰۵ ۱ـ۳

جوانی فوق دیپلم وارد بامور دفتری ـ حسابداری ـ بایگانی از ۳ بعد ازظهر ببعد جویای کار است تلفن ۳۲۸۳۱۱ روزنامه اطلاعات آ ـ۱۷۲۰

دکتر متخصص امور آزمایشگاهی از المان آماده همکاری با بیمارستان و موسسات خصوصی است صبحها از ۱۰ الی ۱۲ ۲۳۳۸۳۰ ۱ـ۲ آ ـ۹۳۹۷

آماده کار درشهر و حومه راننده پایه یکم متاهل با سواد ششم ابتدائی و سابقه کار ۱۳ سال جهت ماشینهای کامیون ـ اتوبوس ـ سواری تلفن ۶۸۱۷۴۶ تماس از ساعت ۵ تا ۸ بعد از ظهر آ ـ۱۴۳۲۹

جوانی ۱۷ ساله برای آشپزی و نظافت در منزل آماده کار است وسیله تلفن ۳۱۱۰۸۰ با راهنمای ۷۲۵ اطلاعات تماس گرفته شود.
۱ـ۲ آ ـ۱۴۲۹۳

متخصص مواد غذائی با ۹ سال سابقه کار در آزمایشگاه و تولید ۸۴۲۹۶۷ آ ـ۱۵۶۲ ۱ـ۳

آموزشگاهها

آموزشگاه ربانی
ماشین نویسی فارسی و لاتین رابا مند جدید ده انگشتی در آموزشگاه مجهز و مدرن ربانی بیاموزید و در بهترین سازمان ها با حقوق مکفی استخدام شوید شاه آباد مقابل سینما حافظ ۳۱۷۱۳۵

تدریس خصوصی

توسط خانمها
ریاضیات فیزیک شیمی زبان ششم نظری راهنمائی ۶۵۱۶۲۹

کلیه دروس ابتدائی راهنمائی نظری ششم تقویتی تلفن ۶۵۲۴۵۷ ۱ـ۱۶۰۷

مکالمه انگلیسی
رادر مدت کوتاه بیاموزید
تلفن ۶۵۲۴۵۷

مکالمه انگلیسی
MRS. SMITH
۸۴۳۵۴۸

انگلیسی فرانسه
۸۵۰۷۳۶

کلیه دروس
نظری . راهنمائی .
دبیرستان . هنرستان
تلفن ۸۲۰۹۷۳

مکالمه انگلیسی
فرانسه آلمانی
۸۲۰۹۷۳

مکالمه انگلیسی
وعربی ۹۳۶۱۸۱
کلیه دروس ۸۵۰۷۳۶

انگلیسی فرانسه
تلفن ۶۵۲۶۵۹

انگلیسی خصوصی مکالمه
تلفن ۹۷۱۸۷۶

مکالمه انگلیسی
Mrs. KERSHAW
تلفن ۶۵۵۷۰۵

مکالمه انگلیسی
ساعتی ۴۰ تومان
تلفن ۶۳۷۶۰۵

ابتدائی ـ راهنمائی ـ نظری و خدمات بوسیله معلمین مدارس ۲۸۷۷۲۱

تدریس خصوصی ابتدائی و راهنمائی تلفن ۷۵۱۵۶۸

تدریس خصوصی کلیه دروس با تضمین قبولی توسط کادری ورزیده از مهندسین فارغ ـ التحصیل دانشکده فنی وصنعتی آریامهر ساعتی ۵۰ تومان ۶۴۶۵۰۸ و ۳۵۶۷۱۱

فقط فرانسه ۹۵۲۴۲۸

کلیه دروس
اول تا چهارم
نظری باتضمین دبیر
۸۴۵۴۱۵ ـ ۸۴۲۸۶۲

پانسیون

پانسیون کاح نمای حمام کارمند و دانشجو ۶۶۰۸۵۱ و ۶۴۸۳۹۵

پانسیون مونیک وزراء ۶۲۰۸۸۴ نوزاد تا ۶ سال با سرویس

پانسیون مهری مخصوص دانشجوی دختر وخانم های کارمند تلفن ۸۴۴۸۶۸

مهدکودک گل سلطنت آباد گلستان هفتم ۲۴۹۱۰۱

استخدام خانم
ماشین نویس
ما به همکاری شما که آشنائی به تایپ فارسی ولاتین داشته باشید نیازمندیم .
باما میتوانید همه‌روزه با یرانشهر جنوبی روبروی بانک صادرات شماره ۷۱ شرکت پارس توشیبا تماس حاصل فرمائید .

یک شرکت بزرگ ساختمانی احتیاج بدو نفر مهندس باشرایط زیر دارد
۱ـ مهندس برق یا مکانیک با ۱۰ سال سابقه کار کارگاهی و آشنائی کامل به زبان انگلیسی جهت کار در کارگاه خوزستان
۲ـ مهندس برق یا مکانیک با ۱۰ سال سابقه کار مفید وآشنائی به زبان انگلیسی جهت کار دردفتر تهران
واجدین شرایط میتوانند بین ساعات ۸ تا ۱۶ با تلفن های: ۶۱ـ۶۲۶۳۶۰ تماس حاصل نمایند .

مرکز مهندسی بیوشیمی و کنترل محیط زیست
دانشگاه صنعتی آریامهر
یك نفر تایپیست باتجربه فارسی را که دارای دیپلم و مدرك ماشین نویسی باشد به همکاری دعوت مینماید . کسانی که به تایپ لاتین آشنائی داشته باشند ارجحیت خواهند داشت .
از متقاضیان خواهشمند است تقاضای خودرا به همراه مدارك وسوابق کار ویك قطعه عکس بصندوق پستی شماره ۲۶۵۴ تهران ارسال دارند

هواپیمائی ملی ایران ـ هما ـ

هواپیمائی ملی ایران «هما»
آگهی استخدام
هواپیمائی ملی ایران «هما» برای تکمیل کادر سازمانی خود افراد واجدشریط ذیل را بعنوان :
۱ـ کارآموز مکانیک وسایل زمینی هواپیما
۲ـ کارآموز مکانیک هواپیما
استخدام مینماید .

شرایط استخدامی
۱ـ دارا بودن گواهی سوم متوسطه یا راهنمائی
۲ـ داشتن برك پایان خدمت سربازی یامعافی دائم
۳ـ حداکثر سن ۲۵ سال، جنسیت مرد
۴ـ شاغل نبودن در سازمانهای دولتی
۵ـ قبول شدن در آزمایشات کتبی، مصاحبه و معاینات پزشکی طبق استاندارد «هما»
داوطلبان شغل کارآموز مکانیك وسایل زمینی هواپیما که به تعمیرات اتومبیل آشنائی داشته باشند ارجحیت خواهند داشت .
از داوطلبان واجد شرایط تقاضا میشود بمنظور شرکت در مصاحبه با همراه داشتن دو قطعه عکس مطابق برنامه مشروحه ذیل باداره استخدام «هما» واقع در خیابان تخت طاووس نبش روزولت اطاق شماره ۱۰۷ مراجعه نمایند .

برنامه مصاحبه مقدماتی:
نام خانوادگی از حروف الف تا دار از ساعت ۱۵ الی ۱۸ شنبه ۸ر۱۱ر۳۶
نام خانوادگی از حروف ذ تا غ از ساعت ۱۵ الی ۱۸ یکشنبه ۹ر۱۱ر۳۶
نام خانوادگی از حروف ف تا ی از ساعت ۱۵ الی ۱۸ دوشنبه ۱۰ر۱۱ر۳۶

گروه تولیدی کوروش
KOUROSH MFG. GROUP
مبلیران
بزرگترین و مدرن‌ترین واحد تولیدی مبلمان در ایران
استخدام میکند
۱ـ کارمند تنظیم سفارشات مواد اولیه با داشتن سابقه کارمفید
۲ـ مکانیك درجه ۲ ماشین‌آلات صنعتی
۳ـ ماشین‌کار نجار
۴ـ رویه‌کوب ورویه دوز مبل
۵ـ برشکار و چرخکار
۶ـ کارگرساده مرد وزن
آدرس کیلومتر ۸ جاده مخصوص کرج گروه تولیدی کوروش

شرکت ارکاك
چند نفر دوشیزه یا بانو جهت تایپ و تلفن
چند نفر کارگر تاسیسات و آسانسور
چند نفر کارگر ساده را استخدام میکند
متقاضیان با تلفن ۸۵۷۳۶۷ تماس حاصل فرمایند .

آگهی استخدام
مهندسین مشاور سمکا
بدونفر مهندس راه و ساختمان وسیویل که دارای شرایط زیر باشند نیازمند است داوطلبین برای مصاحبه و ترتیب استخدام بکارگزینی شرکت درخیابان آذرشهر (کامیار سابق) پلاك ۲۴ مراجعه فرمایند .
۱ـ یك نفر مهندس سیویل با حداقل ۵ سال تجربه در تهیه طرحهای آبرسانی و شبکه‌وتصفیه فاضلاب با آشنائی کامل بزبان انگلیسی
۲ـ یك نفر مهندس سیویل با حداقل ۵ سال تجربه‌در طرحهای آبیاری باآشنائی بزبان انگلیسی

آگهی استخدام
شرکت ایرا ـ اسپی ـ کاپاك
باحقوق ومزایای مکفی استخدام مینماید
۱ـ حسابدار دیپلمه مسلط به زبان انگلیسی و حداقل ۵ سال تجربه مفید.
۲ـ منشی و ماشین‌نویس مسلط بزبان انگلیسی و فرانسه وحداقل ۵ سال تجربه مفید .
داوطلبین واجد شرایط می توانند جهت کسب اطلاعات بیشتر با تلفنهای ۱۵ـ۸۹۸۶۱۱ داخلی ۲۴۵ تماس بگیرند .

آگهی استخدام برای اصفهان
برای تکمیل کادر پرسنلی به افراد زیر نیازمند میباشیم
۱ـ انباردار باتجربه باداشتن ضامن
۲ـ حسابدار صنعتی باتجربه
۳ـ مکانیسین برق کار باتجربه
طالبین با صندوق پستی شماره ۶۹ر۲۳۲ در اصفهان بنام کارخانه کاشی نیلو مکاتبه نمایند.

شرکت فورترس ـ آیکاس
کانتینانتال
یکنفر حسابدار آشنا بزبان انگلیسی را باشرایط زیر جهت نگهداری دفاتر فارسی وانگلیسی استخدام مینماید :
۱ـ دارا بودن حداقل دیپلم و دوسال تجربه در نوشتن دفاتر .
۲ـ دارا بودن خط خوش به فارسی وانگلیسی
واجدین شرایط می توانند جهت اطلاعات بیشتر و تعیین وقت مصاحبه باتلفنهای ۹ـ۸۳۵۲۳۱ داخلی ۲۳۸ تماس حاصل نمایند

آگهی استخدام
جهت سرپرستی نظارت کارگاهی یك مجموعه ساختمانی در مرکز شهر تهران یك مهندس سیویل باسابقه کار ۷ تا ۱۰ سال را به‌همکاری دعوت میکنیم .
جهت مصاحبه و آشنائی بین ۹ـ۱۲ و ۱۵ـ۱۹ با تلفن های ۳۱۴۹۶۰ و ۳۱۴۷۴۲ تماس بگیرید.

بانك بین المللی ایران و ژاپن
چند نفر نامه‌رسان را با داشتن گواهینامه موتورسیکلت و ضامن معتبر از طریق مصاحبه استخدام مینماید. واجدین شرایط دریکی از ساعات اداری با دردست داشتن یک قطعه عکس به اداره کارگزینی بانک واقع درخیابان تخت جمشید شرقی شماره ۵۴۷ مراجعه فرمایند.

آگهی استخدام
تعدادی کارمند با داشتن حداقل سه سال سابقه کار بانکی استخدام میشوند. متقاضیان درخواستهای خود را با ذکر مشخصات و سوابق کار حداکثر تا تاریخ ۲۵۳۶/۱۱/۱۵ به صندوق پستی شماره ۱۸۳۷ تهران ارسال دارند. درخواستهای ارسالی کاملا محرمانه تلقی خواهد گردید.

IRANO SWEDISH COMPANY, AB
TEL. 314161
تلفن : ۶۱ ۴۱ ۳۱
شرکت ایران وسوئد

IRANO SWEDISH CO. AB
REQUIRES:
1) Top Secretaries
2) Salesmen
3) Telephone Operator
All Candidates should have minimum of two years experience and good command of English. Qualified applicants may call 314161 for interview appointments Sat. thru. Wed.

Grosses iranische Unternehmen sucht ab sofort fuer seinen Vertrieb in Tehran fuer die Abwicklung der deutschen Korrespondenz eine zuverlaessige, selbstaendiges Arbeiten gewohnte
SEKRETAERIN
mit deutscher Muttersprache und iranischer Nationalitaet, perfekten Steno-/Schreibmaschinen — und Telexkenntnissen fuer Vollzeit.
Englische Sprachkenntnisse erwuenscht, jedoch nicht Bedingung.
Geboten wird ein gutes Gehalt, angenehmes Betriebsklima und eine guenstige Buerolage. Zwecks Vereinbarung eines vertraulichen Interview wenden Sie sich bitte an Hrn. Hosseini unter Tel. 667725 — 29.
ELECTRIC IRAN RASHT,
85 Shahreza Ave. Beine College & Pahlavi

رنگسازی دیروپ ایران
استخدام میکند
چند نفر تکنیسین با شرایط ذیل جهت کار در آزمایشگاه استخدام میشوند .
۱ـ معلومات دیپلم متوسطه
۲ـ برك پایان خدمت یامعافی دائم
واجدین شرایط درخواستهای خود رابانضمام یك قطعه عکس به صندوق پستی شماره ۱۲۸۷ـ ۳۱۴ ارسال دارند .

یك شرکت تولیدی
استخدام مینماید
۱ـ یکنفر کارمند تدارکات خارجی وارد بامور با سابقه کار حداقل سه‌سال وتحصیلات دیپلم سن بین ۳۰ الی ۴۵ سال.
۲ـ یکنفر دوشیزه تلفنچی حداقل سواد سیکل طالبین با تلفن ۳۱۵۵۳۸ تماس حاصل فرمایند

نیازمندیهای اطلاعات

تلفنهای: ۳۰۳۷۰۲-۳۱۱۲۱۹-۳۱۱۲۲۵-۳۱۱۲۲۴

اخبار نیازمندیهای اطلاعات تلفنی آگهی میپذیرد

یک شرکت بزرگ تجارتی استخدام مینماید

یکنفر رئیس حسابداری باشرایط زیر
۱ـ لیسانس یا فوق لیسانس حسابداری و امور مالی
۲ـ سابقه کار حداقل ۵ سال در سرپرستی پست مالی و حسابداری
۳ـ دارای برگ انجام خدمت وظیفه
واجدین شرایط به آدرس ـ خیابان تخت جمشید بین بهار و روزولت ساختمان بلر طبقه اول دفتر مدیر عامل مراجعه فرمایند. تلفن ۸۳۲۰۱۶

استخدام راننده

راننده تمام وقت نیازمندیم شماره ۱۳۴ خیابان تخت جمشید ـ تلفن ۶۴۳۴۱۸

شرکت الکترو تلفن جی بل آفراد زیر را بهمکاری دعوت مینماید

مدیر فروش :
سابقه فروشندگی ۵سال در سطح مدیریت
۲ سال آشنا بزبان انگلیسی
حداقل سن ۲۸ و حداکثر ۴۵ سال با حقوق مکفی و پورسانت فروش
آشنایان بهلوازم الکترونیك و تلفن حق‌تقدم خواهند داشت

فروشنده :
سابقه فروشندگی ۳ سال
سن بین ۲۰ تا ۳۰ سال با تحصیلات‌متوسطه اتمام و یا معافیت نظام‌وظیفه
آشنا به لوازم تلفن حق‌تقدم خواهند داشت

تحصیلدار
سابقه تحصیلداری ۲ سال
سن بین ۲۰ تا ۳۰ سال با تحصیلات متوسطه اتمام و یامعافیت نظام‌وظیفه با ضامن معتبر با حقوق مکفی
دارندگان وسیله نقلیه شخصی حق تقدم خواهند داشت

انباردار :
سابقه انبارداری ۳ سال
شناسائی لوازم برقی و تلفن
حداقل سن ۴۵ سال
آشنائی بزبان انگلیسی

متقاضیان به آدرس خیابان سنائی شماره ۱۰۲ ویا با تلفن ۸۳۱۹۹۶ ۸۲۳۹۴۴ تماس حاصل فرمایند .

کارخانجات تولیدی وصنعتی ایران ابزار

مهندس متالژ با حداقل ۵ سال سابقه کار در رشته ذوب و فولاد ریزی استخدام می‌نماید
طالبین به کیلومتر ۶ جاده آبعلی سه‌راه سازمان آب یاتلفنهای ۷۸۱۸۳۵ ـ ۷۸۳۲۰۰ ـ ۳۱۷۴۱۴ مراجعه فرمایند .

استخدام

شرکت تولیدی ایران تکنال افرادزیر راکه مانع قانونی برای استخدام نداشته باشند باحقوق مکفی استخدام می نماید

۱ـ کارگر آلومینیوم کارکه‌حداقل ۳ سال سابقه کار داشته باشد برای کار درمحدوده کرج
۲ـ کارگر نصب‌کار آلومینیوم که حداقل ۳ سال سابقه کار داشته باشد برای کار درحوزه تهران
۳ـ راننده که دارای گواهینامه دو شخصی وضامن معتبر باشد
۴ـ تحصیلدار که دارای گواهینامه موتورسیکلت وضامن معتبر باشد
از متقاضیان خواهشمند است از ساعت ۹ صبح الی ۵ بعدازظهر به خیابان پارك (وزراء) خیابان بیستو پنجم شماره ۹ مراجعه نمایند .

آگهی استخدام

شرکت جین‌مد یکی‌ازبزرگترین تولید کننده پوشاك درایران هم‌اکنون برای‌تکمیل کادرفروش خود درتهران ومراکزخود در شهرستانهاتعدادی بازاریاب و مامور فروش با تجربه را به همکاری دعوت میکند .

شرایط استخدام
۱ـ دارا بودن دیپلم متوسطه
۲ـ دارابودن‌حداقل۲ سال سابقه کاردرفروش
۳ـ دارابودن حداقل ۲۲ سال و حداکثر ۳۵ سال سن
۴ـ دارا بودن اتومبیل شخصی و گواهینامه رانندگی
۵ـ دارابودن‌پایان خدمت‌و یامعافی نظام‌وظیفه
لطفا به شرکت جین‌مد
خیابان ویلا ـ کوچه هوریار ـ شماره ۳۱ تلفن ۸۹۲۷۴۶ مراجعه نمائید .

آگهی استخدام

شرکت سهامی ریسندگی و بافندگی نازنخ افراد زیر را باحقوق و مزایای مکفی استخدام مینماید :
الف ـ لیسانس حسابداری با تجربه
ب ـ حسابدار دیپلمه با سابقه حسابداری
متقاضیان میتوانند همه روزه برای مصاحبه بدفتر شرکت واقع در خیابان بوذرجمهری غربی کوچه شریف‌الدوله پلاك ۳۷ مراجعه‌نمایند.

شرکت آی . دی . سی

باحقوق ومزایای قابل توجه عده‌ای معین نویس (خانم یا آقا) باسابقه کار وتجربه در نوشتن دفاترمعین استخدام مینماید .
متقاضیان میتوانند همه روزه بجز پنجشنبه ها و جمعه بین ساعت ۹ صبح الی ۴ بعداز ظهر بامور اداری شرکت واقع درخیابان پهلوی روبروی سینما آتلانتیک ساختمان حاشل شماره ۷۴۷ طبقه سوم مراجعه نمائید.

استخدام ماشین نویس

شرکت انگلیسی در تهران بیك خانم‌ماشین‌نویس فارسی ولاتین که به‌خواندن و نوشتن زبان انگلیسی آشنائی داشته باشد نیازمنداست
متقاضیان می‌توانند از ساعت ۸صبح الی یك بعدازظهر با تلفنهای ۹ـ۳۱۴۱۵۶ آقای فارلی تماس بگیرند

ویزیتور آرایشی برای

کاردر یك شرکت معتبر
ویزیتور فروش لوازم آرایش فرانسوی با سابقه کار در رشته مربوطه استخدام میشود .
به خیابان کوروش کبیر بالاتر از سه راه ضرابخانه انتهای کوچه لاجوردی شرکت جید مراجعه فرمائید .

KRAFTWERK UNION

Engineering Services L.L.C.
sucht zum sofortigen Eintritt

SEKRETAERIN

Mit deutscher Muttersprache, mit Berufserfahrung und guten Englischkenntnissen. Geboten werden interessante Aufgaben und gute Vergütung.

Bewerbungen bitte an:
38 Zahed Str. nähe Karim Khane Zand
Hr. Meschkati
Tel: 64 12 13 - 64 11 94.

استخدام مهندس راهسازی

۱ـ مهندس راه وساختمان
دارای ۵سال‌سابقه راهسازی‌جهت تصدی‌ریاست کارگاه راهسازی در استان فارس
۲ـ مهندس راه وساختمان
دارای ۲سال سابقه راهسازی جهت کار در استان فارس
همه‌روزه‌بین‌ساعت ۴ تا ۶ بعدازظهر به‌تلفن های ۳ـ۸۹۵۶۹۲ باآقای مهندس دوانچی و یا آقای بهرام غفاری تماس بگیرند .

آگهی استخدام

شرکت معظم داروئی احتیاج به‌یك‌نفر مدیر عامل با مشخصات زیر دارد .
۱ـ دارای لیسانس مدیریت با تجربه کافی در اداره کردن یك شرکت
۲ـ آشنائی کامل به زبان انگلیسی باتابعیت ایرانی
۳ـ آشنائی به‌اموردارو ولوازم‌آرایش ارجحیت خواهد داشت
مشخصات کامل خود را ضمیمه یك قطعه عکس به صندوق پستی ۸۷۹ ارسال دارند

کارخانه اتومبیل سازی خاور

جهت تکمیل کادر پرسنلی خود بافراد زیر نیازمند است
۱ـ صافکار
۲ـ جوشکار برق و کاربیت
۳ـ نقاش پیستوله‌کار و رنك‌پاش
۴ـ آهنگر
۵ـ نجار
۶ـ مکانیك ماشین‌آلات
۷ـ الکتریك کاراتومبیل

شرایط :
حداکثر سن ۳۵ سال
دارا بودن برگ معافی یا پایان خدمت سربازی
داشتن مدرك تحصیلی حداقل ۲ پیکار
واجدین شرایط میتوانند همه روزه‌باستثنای روزهای پنجشنبه به کارگزینی کارخانه واقع‌در کیلو متر ۸ جاده ساوه مراجعه فرمایند .

M.F

شرکت مسی فرگوسن

به ۳ نفرمکانیك باتجربه ماشین‌آلات سنگین راه سازی که حداقل دارای ۵ سال سابقه باشنداحتیاج دارد .
واجدین شرایط میتوانند جهت کسب‌اطلاعات بیشتر باتلفن ۹۵۹۸۴۳ تعمیرگاه‌مسی‌فرگوسن تماس حاصل نمایند .
مسی‌فرگوسن‌آسیای‌غربی. تهران

پذیرش نماینده درشهرستانها

شرکت وارداتی سیانا برای فروش محصولات خود نماینده میپذیرد
۱ـ ماشینهای نوشابه‌ریزاتوماتیك
۲ـ ماشین های تمیزکن
۳ـ مینی‌تریلر وست‌فالیا
تهران: تلفن ۸۴۵۸۳۹ و ۸۵۲۴۸۱

شرکت ساختمانی پل

به پیروی از منویات شاهنشاه آریامهر شما هم می‌توانید صاحب خانه شوید ۱۴۰ متر زمین ۷۰متر بنا قیمت ۱۲۰۰۰۰ تومان درشرق تهران اراضی (مسعودیه) با آب و برق ۲۰٪ نقدا بقیه به اقساط ماهیانه ۲۰۰۰ تومان باسودبانکی (تحویل یك سال) آدرس خیابان میرداماد خیابان نفت انتهای کوچه دوم جنب بزرك راه شاهنشاهی دفتر ساختمانی پل طبقه دوم
تلفن ۲۲۲۸۶۶

کارمند اداره خرید

شرکت تولید و تصفیه روغن (سهامی عام)
کارمند دیپلمه‌ای را بامشخصات زیراستخدام می‌نماید .
۱ـ حداقل سه سال تجربه کاری در امور سفارشات یا اداره خرید .
۲ـ دارا بودن معافی دائم یابرگ خاتمه‌خدمت
۳ـ آشنائی خوب بزبان انگلیسی .
متقاضیان واجد شرایط میتوانند برای مذاکره و تعیین وقت مصاحبه با تلفن ۹۶۳۲۸۴ صبحها از ساعت ۹ الی ۱۱ تماس بگیرند .

استخدام دوشیزه

کارخانجات پارس‌الکتریك(شرکت سهامی عام) واقع در تهران برای مونتاژ تلویزیونهای رنگی وسیاه وسفید عده‌ای دوشیزه راکه‌دارای حداقل تحصیلات ششم ابتدائی باشنداستخدام‌مینماید. لطفا بادر دست‌داشتن‌شناسنامه‌بکارگزینی کارخانجات پارس آلکتریك واقع در خیابان آیزنهاور ایستگاه شاوب‌لورنس شماره۵۶۳ مراجعه نمائید .

به مهندس‌راه وساختمان باسابقه برای نظارت‌و تکنیسین با سابقه نیازمندیم تلفن ۸۴۹۷۱۹

آگهی استخدام

برای نظارت ساختمان‌وتاسیسات مرکز تحقیقات داروئی ، واقع در محوطه شمالی کارخانه دارو پخش (کیلومتر ۲۰ جاده کرج) بمدت حدود ۶ ماه به دونفر مهندس‌ناظر واجد شرایط ، حداقل بین ۵ تا ۱۰ سال سابقه کار احتیاج است .
متقاضیان با تلفن ۸۳۵۶۰۴ و یا آدرس خیابان‌سنائی شماره۳ر۲۳ مهندسین مشاور آرکیتز تماس حاصل فرمایند .

حسابدار باآشنائی بزبان‌انگلیسی وتنظیم دفاتر تجارتی بطور تمام وقت استخدام میشود .
تلفن : ۶۸۷۰۰۲

قابل توجه کفاشان محترم

انواع ماشین‌های کارکشی رسید
برای بازدید از انواع ماشین‌آلات کفاشی به آدرس زیر مراجعه فرمائید
خیابان‌بوذرجمهری‌سرای‌ساعتچی بازرگانی‌مصلح
تلفن ۵۲۶۹۲۰

موسسه فنی
سولارشوفاژ
بفروش میرسد تلفن ۸۴۹۶۱۰

شرکت آذریت (سهامی عام)

سازنده انواع محصولات آزبست سیمان‌جهت امور فروش و اداری احتیاج بیك نفر بازاریاب‌با حداقل‌تحصیلات دیپلم آشنا بزبان انگلیسی و تجربه کاری دارد تلفن ۷۵۶۸۳۶ ـ ۷۶۳۰۱۹ از ساعت ۸ر۳۰ الی ۵ بعدازظهر

کتاب زرد YELLOW BOOK

این کتاب در دوجلد در دست چاپ است .
واز هم‌اکنون می‌توانید آن‌را پیش‌خرید نمائید .
شرکت کتاب‌ابی ـ خیابان‌فردوسی ساختمان‌ـ آفتاب‌شرق شماره ۹۰۳ـ تلفن ۳۹۲۹۰۰ ـ

قابل توجه آقایان صاحبان معادن ومهندسین مشاور

آزمایشگاه مهندسی میناك با کادری ورزیده آماده انجام کلیه آزمایشات معدنی و خاك و آب‌و فاضلاب میباشد
آدرس میدان آرژانتین خیابان الوند شماره ۵ تلفن ۷۱ الی ۶۲۰۴۶۷

سازمان شاهنشاهی خدمات اجتماعی ۲۵۰۶

سازمان شاهنشاهی خدمات اجتماعی اتومبیل های خارج‌از رده خدماتی خود را از طریق‌مزایده بفروش میرساند .
طالبین برای مشاهده اتومبیلها و دریافت‌برگ شرایط مزایده میتوانند تا پایان روز شنبه ۱۵ بهمن‌ماه ۲۵۳۶ درتمام ساعات اداری (هشت‌ونیم صبح تا چهارونیم بعدازظهر) به اداره نقلیه سازمان شاهنشاهی واقع در خیابان‌قوام‌السلطنه مراجعه نمایند .

آگهی مناقصه

شرکت سیمان کرمان استخراج و حمل مواد اولیه مورد احتیاج کارخانجات سیمان کرمان را بمناقصه میگذارد .
متقاضیان میتوانند اسناد مناقصه را از دفتر شرکت سیمان کرمان واقع در تهران ـ خیابان فردوسی ـ کوچه صادق ساختمان هادیران‌ـ طبقه سوم ـ تلفنهای شماره ۳۰۲۳۰۴ـ۳۱۸۶۰۱ و یا دفتر کارخانجات سیمان کرمان واقع‌در کرمان دریافت دارند تلفن کارخانه ۷ـ۵۰۳۵
شرکت سیمان کرمان
(سهامی عام)

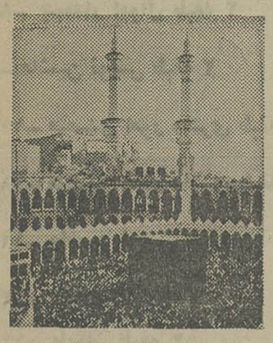

حج عمره مفرده نوروزی

بمدیریت حاج غلامحسین حبیبیان آماده ثبت نام‌می‌باشد تلفن ۹۲۰۶۹۹

شرکت مهندسین مشاور

جهت تکمیل کادر فنی خود به افراد زیر نیازمند است
۱ـ مهندس ساختمان با سابقه کار
۲ـ مهندس تاسیسات با سابقه کار
۳ـ تکنیسین جهت نظارت کارگاهی
۴ـ نقشه‌کش ورزیده و باسابقه
متقاضیان میتوانند از ساعت ۵ تا۷بعدازظهر با تلفن ۶۲۸۱۱۲ تماس حاصل‌فرمایند .

میلیران

»» بزرگترین نمایشگاه میلیران
در بلوار پهلوی و میدان ارامنه کمی بالاتر از میدان محسنی
ساختمان ۱۱۸ افتتاح شد ۲۲۶۴۶۶
معرض فروش کلیه طرحهای جدید در خیابان فرخ
کمی بالاتر از تخت طاوس تلفن ۸۴۳۱۸۲

آگهی استخدام

اداره کل کشاورزی استان همدان طبق مفاد قانون استخدام کشوری ۱۱ نفر از طریق مسابقه بشرح زیر استخدام میکند:

ردیف ـ عنوان طبقه شغلی	محل خدمت	تعداد مورد نیاز	شرایط احراز	گروه
۱ـ تکنیسین دامپزشکی	همدان	۲	گواهینامه فوق دیپلم در رشته دامپزشکی یا دیپلم کامل متوسطه و طی دوره آموزشی .	۵
۲ـ راننده وسائط نقلیه تندرو	همدان	۲	داشتن گواهینامه رانندگی پایه ۲ و ششم ابتدائی	۲
۳ـ راننده وسائط نقلیه تندرو	نهاوند	۱	داشتن گواهینامه رانندگی پایه ۲ و ششم ابتدائی	۲
٤ـ تکنیسین بهداشت گوشت	همدان	۳	گواهینامه فوق دیپلم دررشته دامپزشکی یا دیپلم کامل متوسطه و طی دوره آموزشی	۵
۵ـ » » » »	ملایر	۱	گواهینامه فوق دیپلم دررشته دامپزشکی یا دیپلم کامل متوسطه و طی دوره آموزشی	۵
٦ـ » » » »	تویسرکان	۱	گواهینامه فوق دیپلم دررشته دامپزشکی یا دیپلم کامل متوسطه و طی دوره آموزشی	۵
۷ـ » » » »	نهاوند	۱	گواهینامه فوق دیپلم دررشته دامپزشکی یا دیپلم کامل متوسطه و طی دوره آموزشی	۵

داوطلبان واجدشرایط میتوانند برگ درخواست ذیل این آگهی را تکمیل کنندو بادو قطعه عکس ۴×۳ خودورسید بانکی مبنی بر پرداخت ۳۵۰ ریال دریکی از شعب بانک ملی ایران بحساب ۹۸۰ خزانه نزد بانک مرکزی ایران بعنوان حق ثبت نام داوطلبان استخدام وفتوکپی برگ خاتمه خدمت وظیفه حداکثر ۱۰ روز بعداز انتشار این آگهی باپست سفارشی به نشانی اداره کل کشاورزی استان همدان ارسال دارند به مدارکی که فاقد رسیدبانکی باشدو یابعد ازاین مهلت به پست تحویل داده شود ترتیب اثر داده نخواهد شد «وجوه پرداختی به هیچوجه مسترد نمیشود» پروانه ورودبه جلسه امتحان در تاریخ ۳٦ر۱۱ر۱۳ در محل بین داوطلبان توزیع خواهدشد تاریخ امتحان روز ۱٤ر۱۱ر۳٦ برگزار میگردد محل امتحان در کارت ورودی قید گردیده است.

نام ـ نام خانوادگی ـ نام پدر ـ شماره شناسنامه ـ محل صدور
محل تولد ـ مدرک و رشته تحصیلی ـ داوطلب شغل «فقط یك شغل» محل جغرافیائی «فقط یك محل»
نشانی کامل :شهر ـ خیابان ـ کوچه ـ شماره تلفن
امضاء

آگهی استخدام رسمی

شرکت سهامی داروئی کشور طبق مفاد آئین نامه استخدامی شرکتهای دولتی افرادی را جهت خدمت در تهران ازطریق امتحان ومسابقه بشرح زیر استخدام میکند

ردیف عنوان طبقه شغلی	تعداد مورد نیاز	شرائط احراز	گروه قطعی
۱ـ مدیر امور حفاظت طبقه ۱	۱	فوق لیسانس یا لیسانس وطی دوره آموزشی مربوطه	۷
۲ـ حسابدار طبقه ۲	۳	فوق دیپلم	۵
۳ـ حسابدار طبقه ۱	۲۸	دیپلم کامل متوسطه و طی دوره حسابداری مقدماتی و موفقیت درآن	٤
٤ـ مسئول امورنقلیه طبقه ۲	۱	دیپلم کامل متوسطه وآشنائی کافی به امور فنی	٤
۵ـ منشی طبقه ۱	۲	دیپلم کامل متوسطه در رشته منشیگری یا دیپلم کامل متوسطه و طی دوره منشیگری	٤
٦ـ تکنیسین آمار طبقه ۱	۱	دیپلم کامل متوسطه در رشته ریاضی یا طبیعی و طی دوره کارآموزی در زمینه مربوطه	٤
۷ـ کارپرداز طبقه ۲	۳	دیپلم کامل متوسطه و طی دوره کارآموزی در زمینه مربوطه	٤
۸ـ جمعدار اموال طبقه ۲	۵	دیپلم کامل متوسطه و طی دوره کارآموزی در زمینه مربوطه	٤
۹ـ ماشین نویس طبقه ۲	۵	دیپلم کامل متوسطه و گواهینامه ماشین نویسی فارسی یا لاتین	٤
۱۰ـ متصدی امور دفتری طبقه ۲	٦	دیپلم کامل متوسطه وطی دوره کارآموزی در زمینه مربوطه	٤
۱۱ـ متصدی امور دفتری طبقه ۱	۱	پایان تحصیلات دوره اول متوسطه و طی دوره کارآموزی در زمینه مربوطه	۳
۱۲ـ ماشین نویس طبقه ۱	٤	پایان تحصیلات دوره اول متوسطه و گواهینامه ماشین نویسی	۳
۱۳ـ انباردار طبقه ۱	٤	پایان تحصیلات دوره اول متوسطه	۳
۱٤ـ بایگان طبقه ۲	۱	پایان تحصیلات دوره اول متوسطه وطی کلاس بایگانی	۳
۱۵ـ تلفنچی طبقه ۲	۱	پایان تحصیلات دوره اول متوسطه و آشنائی به زبان خارجی مورد نیاز و گذراندن دوره آموزشی یاآشنائی لازم در رشته مربوطه	۳
۱٦ـ مکانیسین ماشین آلات طبقه ۱	۱	پایان تحصیلات دوره اول متوسطه یاپایان دوره راهنمائی تحصیلی و گذراندن دوره آموزشی در رشته مربوطه	۳
۱۷ـ راننده وسائط نقلیه تندروسبك طبقه ۱	۹	پایان تحصیلات دوره ابتدائی و گواهینامه رانندگی پایه دوم	۲
۱۸ـ مکانیسین ماشین آلات طبقه ۱	۱	پایان تحصیلات دوره ابتدائی وگذراندن دوره آموزشی در رشته مربوطه	۲
۱۹ـ پیشخدمت طبقه ۱	۲	پایان تحصیلات دوره ابتدائی	۱
۲۰ـ سرویسکار طبقه ۱	۱	پایان تحصیلات دوره ابتدائی وآشنائی لازم دررشته مربوطه	۱
۲۱ـ نامه رسان طبقه ۱	۲	پایان تحصیلات دوره ابتدائی و آشنائی لازم در رشته مربوطه	۱
۲۲ـ نگهبان طبقه ۱	۲	پایان تحصیلات دوره ابتدائی	۱

داوطلبان واجد شرائط میتوانند برگ درخواست ذیل این آگهی را تکمیل و بادو قطعه ازآخرین عکس ٤ × ۳ ورسید بانکی مبنی برپرداخت مبلغ ٤۰۰ ریال برای گروههای ۵و٦ مبلغ ۳۵۰ ریال برای گروههای ۳و٤ و مبلغ ۱۵۰ ریال برای گروههای یك ودو دربانك مرکزی بحساب ۱٦۱۷۵ شرکت سهامی داروئی کشور (قابل پرداخت درهریك ازشعب بانك ملی بحساب مزبور) حداکثر تاده روز بعداز انتشار این آگهی با پست سفارشی به نشانی تهران خیابان کندی مقابل شرکت تاکسیرانی شرکت سهامی داروئی کشور اداره کارگزینی ارسال دارند. به مدارکی که ناقص ویا بعد ازمهلت مقرر ارسال گردد ترتیب اثر داده نخواهدشد(وجه مذکور بهیچوجه مسترد نخواهد شد) کارت ورود بجلسه امتحان در تاریخ ۱۳ر۱۱ر۲۵۳٦ از ساعت ۸ صبح تا ۵ بعد از ظهر در اداره کارگزینی شرکت توزیع خواهد شد. تاریخ ومحل امتحان ومسابقه در کارت مذکور درج شده است.

م الف ۲٤۵۱۰ـ۱ـ۲ شرکت سهامی داروئی کشور

برگ درخواست شغل ازشرکت سهامی داروئی کشور

نام خانوادگی ـ نام ـ نام پدر
شماره شناسنامه ـ محل صدور ـ تاریخ تولد
مدرك و رشته تحصیلی ـ وضع خدمت وظیفه
داوطلب شغل (فقط یك شغل)
نشانی کامل : شهر
خیابان ـ کوچه ـ پلاك ـ تلفن
امضاء داوطلب

آگهی استخدام رسمی

دانشگاه تربیت معلم ، طبق مفاد قانون استخدام کشوری ، تعداد چهارده نفر را ازطریق امتحان ومسابقه درتهران به شرح زیر استخدام می کند :

ردیف عنوان طبقه شغلی	تعداد مورد نیاز	شرایط احراز	گروه قطعی
۱ـ کارشناس امور دانشجوئی	۱ ۲ نفر	دارا بودن دانشنامه لیسانس	۷
۲ـ کارشناس امور ورزشی	۱ ۱ نفر	۱ـ دارا بودن لیسانس دریکی ازرشته های تربیت بدنی. ۲ـ لیسانس در سایر رشته ها و طی دوره کارآموزی درزمینه مربوط	۷
۳ـ جمعدار اموال	۵ ۱ نفر	دارا بودن دانشنامه فوق لیسانس و یا لیسانس دریکی از رشته های (حسابداری ، بانکداری ، بازرگانی ، مدیریت بازرگانی ،اقتصاد)وطی دوره کارآموزی در زمینه مربوط	۷
٤ـ حسابدار	۱ ۲ نفر	دیپلم کامل متوسطه و طی دوره حسابداران مقدماتی و موفقیت درآن	٤
۵ـ کمك کارشناس اموردانشجوئی ۱	۱ نفر	دیپلم کامل متوسطه وطی دوره کارآموزی لازم	٤
٦ـ منشی	۱ ٤ نفر	دیپلم کامل متوسطه در رشته منشیگری و یا دیپلم و طی دوره منشیگری .	٤
۷ـ مربی آموزش فنی و حرفه ای ۲	۱ نفر	دیپلم کامل متوسطه و تائیدیه اطلاعات حرفه ای یاطی دوره کارآموزی لازم	٤
۸ـ کارآموز امور اجرائی ماشینهای شمارگر	۱ نفر	دیپلم کامل متوسطه ، گذراندن تست هوش و آشنائی به زبان انگلیسی	٤
۹ـ داده آما	۱ ۱	دیپلم کامل متوسطه ، طی دوره آموزشی کار بادستگاه مربوط و آشنائی به زبان انگلیسی .	٤

داوطلبان واجد شرایط می توانند برگ درخواست ذیل این آگهی را تکمیل وبادو قطعه عکس ٤ × ۳ خودورسید بانکی مبنی برپرداخت (مبلغ ٤۰۰ ریال برای مشاغل ردیف های ۳ ، ۲ ، ۱ ومبلغ ۳۵۰ ریال برای مشاغل ردیف ٤ تا آخر) در یکی ازشعب بانك ملی ایران بحساب شماره ۹۸۰ خزانه نزد بانك مرکزی ایران بعنوان حساب حق ثبت نام داوطلبان استخدام وفتوکپی برگ خاتمه خدمت وظیفه یا برگ معافیت دائم حداکثر تاده روز پس ازانتشار این آگهی باپست سفارشی به نشانی :خیابان تخت جمشید نرسیده به جاده قدیم شمیران پلاك ۵۹۹ اداره کارگزینی دانشگاه تربیت معلم ارسال دارند. به مدارکی که فاقد رسید بانکی بوده ویابعد ازاین مهلت به پست تحویل داده شود ترتیب اثر داده نخواهد شد.(وجوه دریافتی به هیچوجه مسترد نمیشود) پروانه ورود به جلسه امتحان در تاریخ ۲٤ر۱۱ر۲۵۳٦ در محل فوق بین داوطلبان توزیع خواهد شد وتاریخ ومحل امتحان در پروانه مذکور مندرج است. م الف ۲٤۴۹۳

دانشگاه تربیت معلم

نام خانوادگی ـ نام ـ نام پدر
شماره شناسنامه ومحل صدور
تاریخ تولد ـ مدرك ور رشته تحصیلی
وضع خدمت وظیفه ـ داوطلب شغل (فقط یك شغل)
نشانی کامل :شهر ـ خیابان ـ کوچه ـ شماره منزل
تلفن : ـ امضاء داوطلب

آ ـ ۳۹۵۲٦

آگهی پذیرش دانشجو

برای سال تحصیلی ۳۷-۲۵۳٦

مدرسه عالی تلویزیون وسینما ازداوطلبان تحصیل در رشته تولید مشروط برآنکه در آزمایش همگانی سال تحصیلی جاری کزینش نیمسال دوم شرکت کرده وضوابط کزینش، شرایط اختصاصی واطلاعات دیگر مندرج در صفحات ۳۸ ـ ۳۹ راهنمای داوطلبان ورود به آموزش عالی در نیمه دوم سال تحصیلی جاری را دارا باشند ودرامتحانات اختصاصی (کتبی و مصاحبه) این مدرسه عالی پذیرفته شوند عده ای دانشجو می پذیرد .

(کارمندان سازمان رادیو تلویزیون ملی ایران به مطالب مندرج در ذیل این آگهی رجوع کنند).

داوطلبانی که معدل کلاس های چهارم وپنجم متوسطه آنان از ۱٤ کمتر نباشد ونمره کل آزمایش همگانی مندرج در کارنامه نیمه دوم سال تحصیلی جاری آنان از ۳۷۰۰ به بالا باشد باتوجه به برنامه زمانی زیر می توانند برگ درخواست شرکت درامتحانات اختصاصی این مدرسه عالی را تکمیل کرده با مدارك لازم حداکثر تادهم بهمن ماه جاری به توسط پست سفارشی به نشانی : تهران ـ دفتر خدمات آموزشی مدرسه عالی تلویزیون و سینما ـ خیابان پهلوی ـ نرسیده به ایوبی ـ نبش کوچه روان ارسال دارند.

کارت های ورودی در روزهای چهارشنبه نوزدهم (از ساعت ۸ تا ۱۳)وپنجشنبه بیستم بهمن ماه (ازساعت ۸ تا ۱۱) در نشانی مذکور توزیع خواهد شد.

امتحانات کتبی روز پنجشنبه بیستم بهمن ماه ساعت ۱۵ درمحلی که هنگام توزیع کارت آگهی می شود برگزار خواهد شد

نتایج امتحان کتبی روز ۲۲ بهمن ماه درمحل امتحان و دفتر خدمات آموزشی مدرسه اعلام خواهد شد وتاریخ مصاحبه در همان روز و همان محل باطلاع داوطلبان خواهد رسید .

برگ درخواست شرکت در امتحانات اختصاصی مدرسه عالی تلویزیون وسینما

اینجانب نام خانوادگی ـ نام ـ با دارابودن کلیه شرایط ، داوطلب شرکت در امتحانات اختصاصی هستم و به این درخواست مدارك زیر راضمیمه کرده ام :

۱ـ فتوکپی کارنامه آزمایش همگانی نیمه دوم سال تحصیلی جاری ۲ـ فتوکپی کارنامه های کلاس های چهارم و پنجم متوسطه ۳ـ دوقطعه عکس ٤ × ۳ که مشخصات خودرا درپشت هرقطعه نوشته ام ٤ـ رسید بانکی حاکی از پرداخت مبلغ پانصدریال به حساب جاری شماره ۱٤۱۱ بانك ملی ایران شعبه سهیل ـ خیابان پهلوی ـ تهران

نشانی داوطلب :شهر ـ خیابان ـ کوچه ـ شماره منزل
شماره تلفن محل سکونت : ـ امضای داوطلب ـ تاریخ

یادآوری مهم : به مدارك ناقص یا مدارکی که بعداز دهم بهمن ماه به پست تحویل شود ویا مدارك داوطلبی که واجد شرایط نباشد ترتیب اثر داده نخواهد شد همچنین وجه ثبت نام و مدارك دریافت شده مسترد نمی شود .

قابل توجه کارمندان سازمان رادیو تلویزیون ملی ایران :
کلیه کارمندان این سازمان که در آزمایش همگانی سال جاری شرکت داشته اند می توانند .برای یکی از دورشته فنی (شماره ۵۵۸) و یا تولید داوطلب شوند . برای اینگونه داوطلبان ارسال کلیه مدارك ذکر شده وبرگ درخواست ضروری است و باید نشانی محل کار وشماره تلفن های منزل و محل کارخود رابه خدمات آموزشی مدرسه در موعد مقرر اطلاع دهند .

م الف ۲٤۵۰٦ـ۱ـ۳

علل نارسائیهای تدریس ریاضی درمدارس

چرا دانش آموزان از ریاضیات وحشت دارند

پرویز شهریاری از کوشندگان صاحب نام در بررسی متن‌های ریاضی و از استادان موفق این رشته در آموزش ریاضی در سطوح مختلف است.

تالیفات شهریاری که از ۷۰ کتاب ورساله و دهها‌مقاله ونوشته توجیهی افزون‌تر است با زبانی ساده وروان‌ولی بامحتوایی عمیق نگاشته شده است.

آشنائی شهریاری با تاریخ ریاضیات ایران و معرفی نامداران این رشته نیز بخشی از ارزنده‌ترین تالیفات علمی چند ساله اخیر ایران را پدید آورده تا آنجا که‌می‌توان او را از نخستین شناسندگان چهره‌های ریاضی دانان ایرانی‌و مشرق زمین بشمار آورد.

او بمدت ۸ سال سردبیری مجله سخن علمی را بعهده داشت و با تدوین مجله «آشتی باریاضیات» و «آشنائی با دانش» از انتشارات دانشگاه آزاد، ارزشهای علمی امروزجهان را بشیوه‌ای رسا وپذیرفتنی به‌علاقمندان معرفی می‌کند وبگفته خود او حتی بیگانه‌ترین افراد را با «ریاضیات» که ممکن‌است بحتی دور از ذهن باشد آشنا میسازد.

شهریاری در سال گذشته کتاب‌های «بازی بابی‌نهایت» و «داستانهای ریاضی»، «داستان مجموعه‌ها»، «مساله‌های‌ریاضی آسان»، «اندیشه ریاضی» را که همه در زمینه علوم ریاضی است منتشر ساخته است.

معلمان دانش آموزان مادر مدارس برای آموزش ریاضی بامشکلات تازه‌ای روبـــرو شده‌اند. مشکلاتی که ازتجدید نظر در کتابهای درسی ناشی شده است چرا که گروهـــی نشسته‌اند باعجله و شتاب. قسمتهایی از کتابهای درسی ریاضیات دبیرستانی را حذف کرده‌اند، مسائل و تمرینات‌را کوتاه کرده‌اند. حجم کتاب‌را کاهش داده‌اند، روشهای تازه‌ای را فراراه معلمان قرار داده‌اند تا ظاهرا علاقه واشتیاق دانش آموز را برانگیزند اما، این کار، مشکلات فراوانی را پدید آورده چرا که رشته‌های زنجیری درسی را ازهم‌گسسته وتقدم وتاخر را از بین برده است و مسائل و قواعد را پراکنده ومتفرق ساخته ودر نتیجه شاگرد ومعلم را دربرابر این پدیده مبهوت و ناتوان ساخته است بهمین سبب برای اگاهی از نواقص کار .شناخت مشکلات و آشنایی با مفهوم امروزی علم ریاضیات با آقـای پرویز شهریاری‌گفتگوئی انجام داده‌ایم که در زیر بخشی از نظریات او را در این زمینه می‌خوانید:

● مناسبترین روش تدریس ریاضی در مدارس چیست ؟

● برای آموزش ومسائلی که در آن مطرح میشود . نمیتوان فرمول یا قانون‌تعیین شده وثابتی را ارائه دادچون آموزش شکلی از هنر استو همانطور که در هنر نمیتوانیم از بهترین روش برای تغییر سمفونی پنجم بتهوون یـا بهترین روش برای سرودن شعر صحبت کنیم طبیعی است که نمیتوانیم بهترین روش را هم برای تدریس تعیین کنیم .

«جرج پایه» مربی و ریاضی دان سرشناس آمریکایی معتقد است که تدریس باید شامل‌همه دیدگاههای اساسی تفکرریاضی باشد وبمقیاس وسیعی امکان بهره‌برداری را بـــرای همه آموزندگان فراهم‌آورد تادانش آموزان اصول ومبانی این علم بنیادی را بتوانند دقیقا بیاموزند ولی شک نیست کـه چنین راه حل و نظریه‌ای‌صرفا یک رهنمود کلی است وهرگز نمیتوان از آن بعنوان یک اصل استفاده کرد».

ریاضیات، علم است ولــی روش یاددادن آن‌هنر، تفاوت علم با هنر این است که علم بمقانون در میاید و قاعده‌پذیر خواهد بود در حالیکه هنر، جز در مسائل مقدماتی آن، قانون بردار نیست. تنهاکاری که مفید بنظر میرسد آشنایی‌با تجربه‌ها و روش‌های‌گوناگونی است که دبیران داشته‌اند .این آشنایی به معلمان جوانتریاری خواهد داد تا راه و رسم‌خود را در تدریس پیدا کنند وهنرـ اموزش خاص خودشان را شکل دهند.

ازسوی دیگروضع‌آموزشی ونحوه برنامه‌ها و میـــزان علاقه دانش‌آموز و معلم ،دقیقا بوضع اجتماعی و حال و هوای عمومی، بستگی داردو هرگز نمی‌توان پدیده‌ای چون آموزش ریاضی را، جدا از دشواریهایی که در جامعـــه بطور کلی و در رویه‌های آموزشی به طرز خاص‌وجود دارد، بطور مجرد و انتزاعی مورد بحث قرار داد وراه‌حلی برای آن پیدا کرد. به قول پروفسور کریگوسکایا، ریاضی دان و مربی لهستانی «...رفتار دانش آموزان، به طوراساسی به شرایط خاص اجتماعی‌و فرهنگی، ونیز به روح عمومی آموزش و پرورش، که نه‌در کشورهای مختلف ونه درگروه های اجتماعی گوناگون یک کشور یکسان است، بستگی دارد ...».

بهمین مناسبت ، باید لااقلبه خاطر تجربه‌ای که از تغییر برنامه های متعدد در سال‌های اخیر بدست‌آمده‌است ـاطمینان پیدا کرد که در وضع‌آموزش ریاضی بیش از همه، حال و هوای اجتماعی نقش اساسی دارد ، نه نوع برنامه و نوع روش تدریس، اگر دانش‌آموز نتواند بین آنچه که باید یاد بگیرد با آنچه که در زندگی آینده او موثر است،رابطه‌ای پیدا کند ، با هیچ موعظه‌ای به درس و کتاب‌خود علاقمند نمی شود . اگر دانش آموز، مثلا درمقایسه« پدر»و «عموی» خود به این نتیجه برسد که اولی به خاطر ادامه تحصیلات خود و بدست آوردن بالاـ ترین مدرک علمی ، از بام تـا شام نگران گذراندن زندگـی خانواده‌اش خواهد بود در حالی که دومی،با ترک‌تحصیل و رفتن بدنبال « کسب آزاد» و خرید و فروش های‌شرعی و عرفی» ، در نعمت و آسایش بسر میبرد ، طبیعی است که نمی تواند معنای ارزش علم‌را بفهمد . در چنین شرایطی ، تحصیل علم ، اعتبار وجاذبه خود را از دست می‌دهد و دانش آموز و معلم را ،تنها به « رفع تکلیف » و «انجام وظیفه» محدود میکند .

باید ریاضیات جدید وسنتی را پیوند داد

● مشکل اصلی در کجا است ؟

●● اگر سازمانی کـــه « برنامه ریزی» می کند ازیک سو ، برنامه وکتاب وساعت کار و نوع امتحان رامشخص می کند، و از سوی دیگر ، سرنوشت زندگی مادی معلم را در دست خود دارد ، سامانی درستنداشته‌باشد وضروریات روزگار را به حساب نیاورد، نمی توان به انتظار معجزماز « تحصیل»و « تدریس»نشست. بهمین دلیل معتقدم که نه‌معلم و نه شاگردو نه‌حتی از بعضی جهت ها ، برنامه ، تقصیری ندارند و گناهکار اصلی رابابد در جاهای‌دیگری جستجو کرد، جاهایی که از دسترس همه دست اندرکاران آموزش بـه دور استو سهمی در اصلاح ویا تغییر آن‌ندارند .

با این مقدمات، اگر لزومی در طرح مجرد برنامه و کتاب و کلاس باشد ، من تنهامی توانم از بعضی تجربه های‌یک عمر معلمی خود یاد کنم .

می دانید که یک عده از بهترین ریاضی‌دانان معاصر فرانسه ، مدت هاست زیر نام مستعار « نیکلابورباکی» ، یکی از غنی ترین مجموعه هـــای ریاضیات امروزی را عرضه کنند . گروه بورباکی، یک وقت ریاضیات‌رابه شهربزرگی تشبیه کرده بود که حومه آن به نحوی بی‌رویه و درهم ، گسترش می یابد ، در حالی که مرکز شهر هم بطور دائم دچار تغییر و دگرگونی می‌ـ شود .

محله های قدیمی، با کوچه های تنگ پرپیچ و خم‌خود، کهنه میشوند و جای خود را به خیابان های مستقیمتر و وسیعتر و راحتتر می دهند و طبیعی است که در چنین صورتی باید بطور مرتب،نقشه شهر را تجدید و به نحو روشن تری تغییر داد .

بسیار خوب ، این وضع‌به معنای آنست که برنامه درسی ریاضیات هم باید دائما مورد تجدید نظر قرار گیرند، ولی چگونه و بادست چه کسانی؟ قبل از همه ، تغییر برنامه‌باید چنان پخته وآرام صورت‌گیرد که محیط آموزشی را دچار سرگردانی و نگرانی نکند. به یاد داشته باشیم که تغییر ریاضیات ، به معنای تکامل‌و پیشرفت آنست ، هرگز و هیچ مرحله‌ای در ریاضیات نبوده است که تمامی یا قسمتی از ریاضیات سنتی را نابود کندو با نقض آنها ، مفهوم هـــای تازه‌ای رابنیان گذارد.پیشرفت ریاضیات ،به معنای پدیدآمدن شاخه های تازه ، تعمیم شاخه های گذشته و بهم پیوست شاخه های به ظاهر دوراز هم در آنست .

بنابراین ، تغییر برنامه‌،باید چنان باشد که بتواند ایـــن خصلت تکاملی ریاضیات را منعکس کند .

دانش آموز ، فرصتی برای تفکر مستقل میخواهد

● گروهی از معلمان‌ریاضی در تدریس مسائل ریاضی سال های راهنمایی ، دبیرستانی ، دچار مشکلاتی شده‌اند ، آنها معتقدند که کتاب های درسی ما در زمینه ریاضی نارسایی هایی دارد. عقیده شماچیست؟

پرویز شهریاری « چپ »در گفتگو با جهانگیر بلوچ ، گزارشگر اطلاعات

●● در برنامه تازه‌ای که چند سالی است در دوره‌نظری دبیرستان های ما اجرا می‌ـ شود ، یکی از اشکالات‌عمده پراکندگی و تفرق موضوع‌ها و بی‌ارتباطی آنها با یکدیگر است . دانش آموزی که در دوره دبستان و راهنمائی با ریاضیات ، به مفهوم واحدو به هم پیوسته خود ، آشنا شده یک بار با شاخه های متفاوت و به ظاهر دور ازهم و با روش های‌مختلف روبرو می شود . بطوری که بسیاری از مطالب را در « جبر و حساب » یا « هندسه» و یا «مثلثات» به نحوی یاد می ـ گیرد و در « ریاضیات‌عمومی» به نحوی دیگر در نتیجه هیچ گونه پیوستگی بین این کتاب ها پیدا نمی کند و در آخرهم شاگرد و معلم هر دو دچـار سرگردانی میشوند .

فلیکس کلین ، ریاضیدان عالیقدر آلمانی ، در سال۱۸۹۳ میلادی در شیکاگو گفت: « پیشینیان بزرگما ،لاگرانژ لاپلاس‌وگوس ،به همه شاخه های ریاضیات و کاربرد آن مسلط بودند ، کششی که در ریاضی‌دانان‌سده‌نوزدهم بسمت ویژه کاری وتخصص بوجود آمد ، کم شدن علاقه‌بریاضیات در جهان دانش را ، به دنبال داشت . با وجود این ، در دو دهه اخیر ، تمایل به‌یکی ساختن نظریه های ریاضی ، دوباره نضج گرفته است».

هفتاد سال بعد از آن ، پروفسور دوراما ، رئیس سابق اتحادیه بین‌المللی‌ریاضی دانان و استاد دانشگاههای لوزان و ژنو ، در سال۱۹۶۶ در کنگره ریاضی مسکو ،گفت: «رابطه بین‌شاخه های‌گوناگون ریاضیات ، مرتبا بیشتروبیشتر می‌شود ... و این امر نشان می‌دهد که در حال حاضرباید از تخصصی شدن بیش از حد ریاضی ، پرهیز کرد» . میبینیم که کلین و دوراما‌با اینکمبیش از هفت دهه،از هم جدابودند بعنوان معماران شهر بزرگی که به قول گروه بورباکی‌تنها در حومه ، بلکه در مرکزشهر هم دچار دگرگونی دائمی می شود ـ در اندیشه یکپارچگی و یگانگی آن هستند. اشکال بعدی در اینجاست که برنامه ها با نیاز های دانش آموز، تطبیق نمی‌کند. کتابها ، چنان از مساله های ساده ودشوار و از قضیه ها و موضوعهای مختلف انباشته است که بـه صورت عاملی بازدارنده در پیشرفت فعالیت خلاقه خود دانش آموزان درآمده است.

معلم در زیـر فشار حجم زیـاد برنامـه ها که باید در زمان معین و در ساعت های محدودی از هفته آنرا به پایان‌برساند وقتی‌برای دانش آموزان ، باقی‌نمیگذارد تا او به تفکر مستقل بپردازد. مطالب «خرده ریز» و «بیفایده» آنقدر در کتاب های درسی‌زیاد است که معلم و دانش آموز مطلقا امکان وارد شدن در عمـق مطالب‌را پیدا نمی‌کنند. بوجود آوردن قدرت قضاوی و درک صحیح، بسیاردشوارتر از یاد گرفتن صد ها فرمول است ، ولی در عوض، فوقـ العاده با ارزش است و برنامه های امروزی‌تقریبابطور کامل این امکان را از دسترس معلم و دانش آموز خارج کرده است . از طرف دیگر ، به‌علت تجربه کمی‌که‌در موردریاضیات جدید (به مفهوم برنامه های ما «ریاضیات عمومی»)وجود دارد ، آنرا خیلی انتزاعی‌کرده است . مسئله های مناسب وجود ندارد و مولفین‌کتاب های درسی ،بیشتر تلاش‌خود را در توسعه قسمت های‌نظری متمرکز کرده‌اندو این موضوع معلم و دانش آموز را ،بیشتر از نیاز های جامعه و علم،دور می‌کند .

درگیری دانش‌آموز باانبوه موضوع های جدا از هم و وضمنا بی‌ارتباط‌بازندگی‌جامعه او را از مطالعه آزاد باز می دارد و از معلم هم این‌فرصت را می گیرد تا بتواند گاهی‌در زمینه‌ای که لازم است ،بحث عمیق‌تری داشته باشد یا بـرای مطالعه کتاب های غیر درسی دانش آموزان‌را راهنمائی‌کند.

باید شاگرد به برنامه و مولف و معلم اعتقاد پیدا کنند

یکی دیگر از گرفتاریهای‌معلم و دانش آموز اینست‌که‌مرکز « برنامه ها» دائما تغییرعقیده می دهد و گاه ، تنها باصلاح دید یک نفر ، قسمتی از کتاب را طبق بخشنامه حذف می‌ـ کند و بعضی از موضوع ها را کنار می‌گذارد و تجربه هم نشان داده که اینکار ، اغلب بدون عمق و سرسری وحتی گاهی ناشی از عدم درک نیاز هـای ذهنـی وعلمی دانش آموزان صورت میگیرد ولی بهر حال ، این ناپایداری‌درس هاو برنامه‌ها ، آشفتگی‌سختی در تدریس برنامه های‌ریاضی بوجود آورده است که نتیجه جبری آن ، پائین آمدن‌سطح کار و کارآمدی دانش‌آموزان است .

بخشنامه هایی که درمیانه سال های تحصیلی وبا عجله برای تغییر برنامه ها صادرمی شود ، علاوه بر آنکه بنابـر طبیعت خود نمی تواننددرست و عاقلانه باشد ، بشدت بـه اعتماد دانش آموز و معلم ریاضی لطمه میزند و این‌گمان را بوجود می آورد که بـه هیچ چیز نباید اعتماد کرد و هیچ چیز درستی در کتاب ها وبرنامه ها وجود ندارد.

دانش آموز از خود می ـ پرسد اگر این مطالبی که‌حذف شده است واقعا زیادی استو به دردنمی خورد، چرا در برنامه گذاشته شده‌استو اگر لازم است و برای دانش‌آموز آینده ساز است ، چرا باید حذف شود ؟ او می پرسدچه کسانی آن برنامه راتصویب کرده بودند و چه کسانی هم آنرا بهم می زنند ؟ معیارکار آنها چیست ؟ براساس کدام نیاز ها تایید یا تکذیب می‌کنند؟ و بسیار پرسش های دیگر و اینها ،سرچشمه های‌بی‌اعتقادی را پدید میاورند آنوقت کـار معلم چقدر دشوار است کـه بتواند با این اوضاع بسازد وکارش را به خوبی انجام دهد .

باید برنامه ریزان مابدانند که استعداد نوجوانان و جوانان ما در فراگیری درس های ریاضی ، خیلی بیش از آن‌است که تصور میکنند. ولی آنها باید این احساس را پیدا کنند که چرا این مطالب را می خوانند ، در کجا دردشان می خورد ، در زندگی آینده آنها چه نقشی خواهد داشت‌علاوه بر آنو شاید مهمتر از همه، باید عمیقا به برنامه نویس و مولف و معلم ، اعتقاد داشته باشند . درچنین صورتی‌است که میتوان سطح آگاهی‌ریاضی را در دبیرستان ها تا جائی‌بالا برد که با آنچه امروز داریم، قابل قیاس نباشد .

★ برای دیوان حافظ صدها مقاله و رساله و کتاب نوشته‌اند اما هنوز هم ریاضیدانان ایرانی ناشناس مانده‌اند.
★ باید آموزش ریاضی باحال و هوای اجتماعی پیوند داشته باشد .
★ باید به دانش آموز برای تفکر مستقل فرصت داده شود .
★ حلقه های زنجیری ریاضیات ماازهم گسسته و پاره شده است .
★ مطالب خرده ریز و بیفایده رااز کتاب هـای درسی حذف کنید .
★ کتاب های درسی مادر حالتی‌قرار گرفته‌اندکه نه سنتی است و نه‌مدرن!
★ علم ریاضی انتزاعی ترین علوم است.
★ مثلث پاسکال را دانشمند ایرانی ،محمدکرجی کشف کرده‌است .
★ غیاث‌الدین کاشانی کاشف کسر های‌اعشاری است .
★ خواجه نصیرالدین طوسی پایه های مثلثات‌را در علم ریاضی بنا نهاده است .

پس و پیش بودن دروس ، شاگرد را گیج میکند

● از ریاضیات‌جدید حرف بـزنید ، در کجا تـدریس میشود . چگونه به کار گرفته میشود و چه نتیجه‌ای داده است ؟

●● بلژیک تنها کشوری است که‌درزمینه درس‌ریاضیات بهنوپردازی‌کامل پرداخته‌است یعنی از سطح کودکستان ، ریاضیات جدید را درس می‌ـ دهند . ولی‌از بلژیک‌که‌بگذریم، در هیچ کجای دنیا ،ریاضیات جدید را باین شکل و به‌این گستردگی‌به تدریس‌نگذاشته‌اند مثلا در فرانسه به آن فـرم آزمایشی داده‌اند ، در یـک ایالت و برای یک مدت‌معین، از این شیوه پیروی میکنندتـا تدریجابه ارزیابی آن بپردازند اما تفاوتی که بین ماوفرانسه هست ، بیشتر از این جهت است که برنامه‌ریزان ،طراحان و مولفان کتب درسی فرانسه دقیقا با کیفیت ریاضیات مدرن آشنائی داشته‌اند درصورتی که مولفان و دست اندرکاران هموطن ما ، فقط حرفی از

بقیه درصفحه ۲۰

هواپیمائی ملی ایران «هما»

آگهی پذیرش دانشجو

برای

مدرسه عالی مهمانداری و خدمات پروازی وابسته به هواپیمائی ملی ایران «هما»

هواپیمائی ملی ایران«هما» بمنظور تامین کادر مهمانداری خودگروهی از دختران و پسران علاقمند را به همکاری دعوت میکند تا پس ازطی دوره آموزشی در مدرسه عالـی مهمانداری و خدمات پروازی واخذ مدرك دانشبهری وبرخورداری از مزایا وا مکانات زیر در پرواز های بین‌المللی بعنوان مهماندار خدمت کنند .

۱ـ آموزشهای تخصصی در سطح عالی .
۲ـ انجام خدمت در سطح بین‌المللی .
۳ـ بیمه های درمانی موسسات بین‌المللی .
۴ـ بیمه عمرو حوادث درحین کار و خارج‌از محیط کار .
۵ـ اقامت در هتلهای درجه یك خارج ازکشور در حین خدمت .
۶ـ وسیله رفت‌وآمد در دوره عملی مقدماتی، تکمیلی و خدمت .
۷ـ یونیفورم در حین خدمت .
۸ـ مسافرت با«هما»وسایر خطوط‌بین‌المللی برای خود و خانواده.
۹ـ حقوق و مزایا بشرح جدول زیر :

ردیف	مراحل تحصیلی	کمك هزینه تحصیلی ماهانه (ریال)	حق پرواز ماهانه مشروط به ۷۰ ساعت پرواز درماه	جمع (ریال)
۱	نظری مقدماتی (ششماه)	۱۰/۰۰۰/ـ	ـ	۱۰٫۰۰۰/ـ
۲	عملی مقدماتی (ششماه)	۲۰٫۵۰۰/ـ	۶۳۰۰/ ریال.	۲۶۸۰۰/ـ
۳	نظری تکمیلی (سه‌ماه)	۲۱٫۵۰۰/ـ	ـ	۲۱٫۵۰۰/ـ
۴	عملی تکمیلی (نه‌ماه)	۲۲٫۶۰۰/ـ	۷۷۰۰/ ریال	۳۰۳۰۰/ـ
۵	بعد از تحصیل	۲۳۷۰۰/ـ تا ۵۱۱۰۰/ـ	۸۴۰۰ تا ۱۷۱۵۰/	۳۲۱۰۰/ـ تا ۶۸۲۵۰/ـ

دانش‌آموختگان علاوه برمبالغ مندرج‌در ردیف ۵ جدول فوق‌الذکر مبلغ ۳۰۰۰ ریال نیزمزایای درجه تحصیلی دریافت میدارند ، بنابراین‌حقوق و مزایای آنان درآغازخدمت ۳۵٫۱۰۰ریال است و درصورت ارتقاء به‌مقام سرمهمانداری از فوق‌العاده شغل ماهانه بین ۶٫۰۰۰ ریال تـا ۱۵٫۰۰۰ ریال برخوردار خواهند شد .

شرایط داوطلب شدن :

۱ـ دارا بودن دیپلم کامل متوسطه
۲ـ دارابودن حداقل ۱۸ سال و حداکثر ۲۸ سال سن
۳ـ حداقل‌قدبرای‌خانمها۱۶۰ وبرای آقایان ۱۶۸ سانتیمتر، وزن نیز باید متناسب بـا قد باشد .
۴ـ مجرد بودن خانمها و مجردماندن در طی مدت آموزش
۵ـ شاغل‌نبودن‌درسازمانهای‌دولتی غیر پزشکی
۶ـ عدم‌اشتغال بتحصیل در دانشگاههاو یا موسسه‌های آموزش عالی
۷ـ دارا بودن برك پایان خدمت یا معافی‌دائم
۸ـ سپردن تعهدخدمت دوبرابر مدت آموزش (چهارسال) پس‌از اخذ مدرك دانشبهری

شرایط دیگر :

۱ـ پذیرفته شدن در امتحانات مسابقه‌ورودی
۲ـ پذیرفته شدن در مصاحبه
۳ـ پذیرفته شدن در آزمایش روانشناسی
۴ـ پذیرفته شدن در معاینات پزشکی طبـق استاندارد «هما»

آزمون های مسابقه ورودی‌که توسط سازمان سنجش آموزش کشور انجام خواهد شد :

۱ـ زبان فارسی و شناخت ایران‌و فرهنك‌ملی
۲ـ هوش و استعداد تحصیلی .
۳ـ زبان انگلیسی .

تذکر :

از پذیرفته‌شدگان درمسابقه ورودی پس‌از انجام مصاحبه آزمایش کتبی روانشناسی نیز بعمل خواهد آمد .

نحوه ثبت نام :

داوطلبان واجد شرایط باید «فرم‌درخواست شغل دانشجوی مهمانداری» ذیل ایـن آگهی را تکمیل کرده با مدارك مورد نیاز حداکثر تاتاریخ دوم بهمن‌ماه ۲۵۳۶، بوسیله پست سفارشی به نشانی: تهران‌خیابان‌تخت‌جمشید خیابان‌فرصت شماره ۱۲۲ مدرسه عالی مهمانداری و خدمات پروازی ارسال دارند .

بمدارك ناقص یا مدارکی که بعداز مهلت‌مقرر به پست تحویل شود ترتیب‌اثر داده نخواهدشد

تاریخ‌ومحل توزیع کارت وتاریخ و محل امتحان :

۱ـ کارت شرکت در جلسه امتحان در تاریخ پنجشنبه ۱۳ر۱۱ر۳۶ در محل مدرسه عالی مهمانداری و خدمات پروازی بشرح زیربترتیب حرف اول نام فامیل توزیع خواهد شد .

حرف الف تا ش ۷ صبح تا ۱۳ حرف ص تا ی ۱۴ تا ۲۰

تذکر :

قبض پست‌سفارشی را در روز توزیع‌کارت ورودی بهمراه داشته باشید .
۲ـ تاریخ ومحل‌امتحان‌روزتوزیع کارت‌ورودی بداوطلبان اعلام خواهد شد .

فرم درخواست ثبت نام درمسابقه ورودی انتخاب دانشجوبرای رشته مهمانداری.

دراین محل چیزی ننویسید

اینجانب بامشخصات زیر:

نام خانوادگی : محل درج حرف به حرف نام خانوادگی

نام : محل درج حرف به حرف نام — نام پدر:

جنسیت: زن ۱ مرد ۲ — شماره شناسنامه: — محل صدورشناسنامه:

سال تولد: — محل تولد: — نوع دیپلم:

تاریخ دریافت دیپلم: خرداد ۱ شهریور ۲ — سال دریافت — معدل دیپلم: کتبی / کل

اندازه قدبه سانتیمتر: — وزن به کیلوگرم:

همراه با این فرم مدارك زیر با پست سفارشی ارسال میدارم:

۱ـ فتوکپی دیپلم یا گواهی قبولی — یك برگ
۲ـ فتوکپی شناسنامه یا رونوشت آن — یك برگ
۳ـ فتوکپی کارت پایان خدمت یامعافیت‌دائم غیرپزشکی — یك برگ
۴ـ عکس ۴×۳ که مشخصات خود را پشت‌هرقطعه نوشته ام — ۴ قطعه

نشانی : شهر: — شماره پلاك.

شماره تلفنی که درصورت ضرورت بتوان پیام فوری فرستاد : کد شهر — شماره تلفن

تذکر مهم :

مدارك به هیچوجه مسترد نخواهد شد .

توضیح: به تقاضای کسانی‌که در مراحل پزشکی و استخدامی دوره های قبل‌واجد شرایط نبوده‌اند ترتیب‌اثر داده نخواهد شد .

چرا دانش آموزان از ریاضیات وحشت دارند

بقیه از صفحه ۱۹

آن شنیده‌اند یا احتمالابعضی ها هم‌مقدمات آنرادیده‌اند، در نتیجه وقتی که این مسئله به صورت برنامه و کتاب درسی درمیدید ، حالتی پیدا می کند که نه سنتی است و نه مدرن!؟

در بعضی از کتاب ها از اصطلاحات ریاضیات مدرن استفاده شده بدون آنکه به محتوای آن توجه کرده‌باشند. این اختلاف معلم و شاگرد را گیج کرده است .

نمونه ؟

●● هم اکنون بسیاری از مطالب و مباحثی که درهندسه یا جبر دیده میشود به نحو دیگری در ریاضیات عمومی تکرار کرده‌اند . مثلا مفهوم‌تابع را در کتاب جبر و ریاضیات عمومی با دو شیوه مختلفیه بحث گذاشته‌اند . شاگردان‌ما، هم اکنون در فیزیک و شیمی چیزی میخوانندکه درریاضیات هنوز به‌آن‌نرسیده‌اند یادرست برعکس در ریاضی با قواعدی برخورد میکند که نمی دانندبه به چه دردش میخورد ؟

این پس و پیش بودن‌حتی در کتب درسی ریاضی هم وجود دارد مثل مفهوم دو جمله‌ای نیوتون‌را که‌درابتدای کتاب جبر سال سوم نظری درس می دهند در صورتیکه شاگرد برای درک مفهوم این فرمول درجمله‌ای نیوتون‌باید مبحث آنالیز ترکیبی راخوانده باشد ولی این مبحث آنالیز ترکیبی‌هم‌در آخرکتاب‌ریاضیات عمومی سال سوم دیده می‌شود . یعنی بین درس دادن این دو مبحث، هشت‌ماه‌فاصله گذاشته‌اند .

از سوی دیگر باید توجه کنیم‌که برنامه ریزان‌ومولفان مابه نیاز فراگیری شاگرد توجهی نداشته‌اند چون اگر فرضا زیادی‌مباحث درسی‌برای رشته ریاضی قابل گذشت باشد برای رشته های غیر تخصصی مطلقا قابل اغماض نخواهد بود.

دانستن علم ریاضی برای همه افراد جامعه لازم است ، چون یك تعریف ساده می‌گوید:

«دودوتا ، میشود چهار تا» این همان چیزی است‌که همه باید بدانند بشرط آنکه‌درست تعلیم داده شود تا افراد هم بدرستی آنرا درك کنند،

اصولا دوره هایی هست که همه شاگردان، مقدمات‌ریاضی را اجبارا یاد میگیرند ، اما بعداز این دوره های کوتاه، به نقطه‌ای میرسیم که شاگرد باید مشی آینده زندگی‌اش را در رشته‌درسی مورد‌علاقه‌اش جستجو کند . اینجا است که باید دید شاگرد چقدر و به چه میزان باید ریاضی رافرا بگیرد . دراین‌دوره ها،شاگرد باید مقداری از مفاهیم کلی منطق ریاضی یاروش درست فکر کردن و درست استدلال کردن را یاد بگیرد. ولی لازم نیست که فلان قضیه یا فلان تعریف را دقیق و کامل یاد بگیرد.

اما زمانی که‌شاگرد بدنبال علم مهندسی یانجوم برمیاید طبیعی است که باید دقیق تر با مفاهیم علم ریاضی آشنا شود .

چرا در سال های اخیرعلاقه و اعتقاد شاگرد به رشته‌ریاضی کم شده است در صورتی که جامعه ما ازیك اصل سنتی پیروی میکند که به فرزند پسر میگویندبرو ریاضی‌بخوان قاعالم و دانشمند بشوی !

شاگرد به آن چیزی توجه میکند که بازندگی و خلقیات او بستگی پیدا میکند،شاگرد رمان را دوست دارد چون‌نوعی از زندگی را در آن می‌بیند. فیزیك را دوست دارد چون‌با تلویزیون و رادیو سرو کار دارد، اماوقتی‌که زندگی‌خودش را باریاضی تطبیق میدهد، تعادلی در آن نمی بیند ودرست بهمین دلیل است که میگویند ریاضی ، انتزاعی ترین علوم است .

★تکلیف چیست ؟

● تکلیف به ما حکم می کندکه برای رهایی از این وضع باید بین ریاضی و زندگی ، نوعی ارتباط و آشتی برقرار کنند ، چون ریاضیات فقط دانستن حساب خرید و فروش و معامله نیست وبلکه باعلم زندگی و جامعه ارتباط دارد.

و دیگر این که از تاریخ ریاضی برای درك مطالب کمك بگیریم و سوم این که فلسفه ریاضیات را بمفهوم عام تدریس کنند، امابرای اینها ، کتاب درسی نمینوان تالیف کردبلکه ذوق و علاقه و هشیاری معلم هست که میتواند شاگرد را تعلیم بدهد.

اصولا علم ریاضی مثل حلقه زنجیر بهم پیوسته‌ای است که باید بطور پیوسته هم درس داده شود، در صورتی که‌اگر شاگردی ، حلقه‌ای ازاین‌زنجیر راگم کند طبیعی است که‌بقیه دروس راهم درك نخواهد کرد. آنوقت این قصور برنامه‌ریزان و مولفان رابه حساب تنبلی شاگرد میگذاریم ، مشکل دیگر معلمان ما، سنگینی و فشردگی دروس است . چون معلم باید برای تفهیم این دروس‌ساعت‌ها به بحثو گفتو شنود بپردازد در حالی که حجم کتاب،او را مجبور میکند که خیلی فشرده‌ودستو پاشکسته درس بدهد و باشتاب کتاب‌را به آخر برساند.

★ **بگذاریدکمی هم از تاریخ ریاضی و بنیانگزاران ایرانی آن حرف بزنیم . این چیزی است که جامعه محصل ما. بدانستن آن نیازدارد .**

● اعتقاد من براین است که تمام پایه های اصلی ، ریاضیات محاسبه‌ای‌مثل‌حساب، جبرو مثلثات در ایران در شرق ریخته شده است .

محمد ابن موسی خوارزمی اولین کتاب جبر را در اواخر قرن سوم هجری تحت عنوان الجبرالوالمقابله نوشت که‌هنوز هم این نام در تمام زبان های زنده دنیابکارگرفته میشودمثل فرانسوی هاکه به آن «الژبر» و آلمانها که به آن «الگبرا» میگویند .

هم اکنون یکی از شاخه های منطق ریاضی به اسم خوارزمی خوانده میشود که فرنگی ها به آن الگو ریتم میگویند.

خواجه نصیرالدین طوسی اولین کتاب مثلثات را در تمام جهان بنام« کشف القناع» نوشت . این همان کاری‌است که اقلیدس در مورد هندسه انجام داد .یعنی آنچه که‌قبل از اقلیدس . بصورت‌پراکنده وجود داشت ، جمع آوری کرد تابصورت علم‌پیوسته‌ای‌درآورد. غیاث‌الدین جمشید کاشانی کتاب مفتاح الحساب رانوشته است که برای اولین بار در این کتاب کسر های اعشاری راکشف و بیان کرده است ، و تانوزده ردیف پس‌از آن‌هم اعشار را بدرستی تشریح کرده ویادداده است .

سوای اینها ، محاسبات بسیار دقیقی هم در زمینه‌های مختلف انجام داده از جمله‌عدد راهم کشف کرده‌است .

عمر خیام هم برای اولین بار عدد را بمفهوم امروزی«عدد حقیقی » بیان کرده است و آنرابصورت حرکت یك نقطه برروی یك خط توضیح داده که در نتیجه پیوستگی عدد را به‌اثبات رسانده است که‌این را باید آغاز آنالیز ریاضی دانست . همین عمر خیام در «سه مقاله‌اش » برای اولین‌بار قضایای هندسه چهار ضلعی رابیان کرده که امروز این چهار ضلعی‌هارابنام چهارضلعی های ساکری دانشمندایتالیایی میشناسیم در حالی که قرن ماقبل ازاو . این چهار ضلعی ها و یا همین طرح‌ها بوسیله عمر خیام مطرح شده است .

ساکری ظاهرا این چهار ضلعی هارا از نوشته های خواجه نصیرالدین طوسی دریافت کرده که او هم ازخیام گرفته بوده است .

دانشمند دیگرمان ،محمد کرجی برای اولین بار مثلثی رابوجود آورد که حالا بنام مثلث پاسکال شهرت پیدا کرده در حالی که پاسکال هفت قرن بعد از محمد کرجی متولد شده‌و باید بدانیم که دو جمله‌ای نیوتون راهم محمد کرجی کشف کرده است .

★حرف آخر ؟

● حرف آخر من این‌است که از محققان هموطن خودم گله کنم من قبول دارم که اگر صدباردیگر در باره‌دیوان حافظ تحقیق کنیم بازهم‌بجایی نرسیده‌ایم اما دانشمندان ما هم ، منجمله دانشمندان‌وعلما و کاشفان علم ریاضی ماهم حق بزرگی به گردن محققان دارند ما میتوانیم حداقل متون کتاب های آنها را چاپ کنیم و در دست محققان و دانش ـ پژوهان قرار بدهیم.

من همین‌حالا مفتاح‌الحساب کاشانی رابه زبان انگلیسی ، فرانسه و روسی دارم اماترجمه فارسی آنرا تاکنون ندیده‌ام در نتیجه آن کسی که عربی نمیداند برای مطالعه مفتاح ـ الحساب کاشانی باید به متن انگلیسی یاروسی‌اش مراجعه کند.

هیتلر بعنوان مسیح جوان آلمان شهرت یافت

ادولف هیتلر

نوشته: جان تولند

ـ۵۶ـ

کمونیست‌ها آنچنان بلوایی در آلمان براه انداختند که پرزیدنت ابرت مجبور شد برای منکوب کردن شورش سرخ‌ها از ژنرال فون‌سکت که چند روز پیش برعلیه دولت او قیام کرده بود، تقاضا کند فرماندهی تمام نیروهای مسلح را بعهده بگیرد. اولین اقدام او تجدید سازمان سپاه‌آزاد بود سپاه آزاد در این وقت تقریبا منحل شده بود ـ در پیچ وخم حوادث متمردین ویاغیان دیروز برای برقراری نظم و قانون امروز به خدمت فرا خوانده شده بودند. و در این رشته حوادث که نمایشنامه نویس دادئیست بحق آنرا کمدی سپاه نامیده بود، تمامی مزایائی را که رژیم کپ به افرادسپاه آزاد برای سرنگونی دولت ابرت وعده داده بود خودابرت به آنها داد اولین مسئله‌ای که سپاه آزاد به آن مواجه‌بود مسئله استحکام خود بود، در ساکسونی یک جمهوری سوسیالیستی قدرت را بدست گرفته بود و در بیستم مارس یک ارتش سرخ مرکب از پنجاه هزار کارگر قسمت‌اعظم روهر را تصرف کرده بود. همان روز صدای کمونیست روهراعلام کرد که پرچم سرخ باید پیروزمندانه بر سرتاسر مملکت به اهتزاز درآید و آلمان باید یک جمهوری سوسیالیست متحد روسیه وپایگاهی برای پیروزی انقلاب جهانی وسوسیالیزم جهانی شود».

در سوم آوریل افراد سپاه آزاد برسرتاسر روهر مسلط شدند واستحکامات سرخ را برچیدند وبا بازماندگان آن بیرحمانه رفتار کردند.

یک سرباز داوطلب سپاه‌آزاد به خانواده‌اش چنین نوشت:

«اگر بخواهم همه چیز را به شما بگویم ـ باورنمی‌کنید. به‌هیچ‌کس رحم نشد ـ ما حتی ده نفر از پرستاران صلیب سرخ را فقط به‌این علت که طپانچه داشتند کشتیم بیچاره‌ها چقدر گریه والتماس میکردند که زندگیشان را به آنان‌باز گردانیم. هیچ کاری نکرده بودند ـ هرکس اسلحه حمل میکرد دشمن ما محسوب میشد. هنگامیکه هیتلر واکارت، پس از پرواز از مونیخ که حالت تهوع در مسافرین ایجاد میکرد وارد برلین شدند ، «کپ‌پوچ» بپایان کارش نزدیک میشد.

آنها از فرودگاه رهسپار اداره رایش گردیده و درآنجا با «تربیخ لینکن» نماینده مطبوعاتی کپ که یک یهودی مجارستانی بود مذاکره نمودند، او که آدمی ماجراجو وتا اندازه‌ای حقه باز بود ـ (و در نیویورک بعنوان جاسوس قیصر بازداشت شده بود) به‌آنها اطلاع داد که کپ قبلا فرار کرده و آنها بهتر است برای اجتناب از بازداشت ناشناخته بمانند.

اکارت ـ ناخشنود از اینکه یک یهودی مصدر کاراست ـ در انظار مردم بازوی هیتلر را گرفت و گفت: «بیا آدولف ، ما دیگر کاری در اینجا نداریم».

اما آنها در پایتخت ماندند تا قهرمان خود ژنرال‌لاندن دورف را ملاقات نمایند. کسیکه در صدد بود تا با هیئت‌مبدل به جنوب گریخته و باتعدادی از آلمانیهای شمالی که در رویاهای او سهیم بودند یعنی استاهلهلم‌ها (کلاه فولادی‌ها) و یک گروه سوپر ناسیونالیست از سربازان کهنه‌کار ورهبران سازمانهای ولکیش که از حمایت واقعی مالی صاحبان صنایع برخوردار بودند ملاقات کند اکارت همچنین شاگردش رادر محفل «هلن بختین» همسر تولید کننده پیانو داخل نمود . «او آنا» گرفتار «مسیح جوان آلمان» شده ووعده نمودکه‌او را در محفل بائفوذ خود بادیگران آشنا نماید.

هیتلر در ۳۱مارس به‌مونیخ‌مراجعت نمود. اوهمان روز، شاید به طیب‌خاطر و به‌احتمال‌بیشتر چون‌برای این‌کاردستور گرفته بود از ارتش‌خارج شدو به‌یك شهروند آزاد تبدیل گردید . او مایملك خودرا بسته‌بندی کرد، پنجاه مارك‌حقوق ترك‌خدمت خود راهمراه بایك کت ژاکت زیر شلواری ، یك

هیتلرپس‌از پذیرائی از نمایندگان سیاسی خارجی‌در سال ۱۹۳۶

چمدان لباس‌های زیر، یك پیراهن، جوراب وکفش دریافت کرد .اواطاق کوچکی در «پرچستراس ۴۱» محله طبقه‌متوسط نشین نزدیك رودخانه ایسارکه در احاطه درختان و ساختمان های چهار طبقه‌ای که مغازه ها ادارات در طبقه همکف و آپارتمان های کوچك‌و اتاقهای دربالاقرار داشت اجاره‌کرد، اتاق‌هیتلر یك‌سلول کوچك ،چهار دربانزده پائی و چندان از خوابگاه انفرادیش درمانرهیم بزرگتر نبود.

ضد یهود

اطاق او سردترین اطاق‌خانه بودو بنابگفته صاحبخانه هیرارلانگر ، بعضی از موجران قبلی آن مریض شده بودند «اکنون مافقط بعنوان انبار ازآن استفاده میکنیم دیگرکسی آنرا نمیخواهد. » اتفاقی نبودکه هیتلر اطاقی راانتخاب کرده بودکه بیش‌از چند دربارروزنامه «مونچز بئوباختر » فاصله نداشت . روزنامه نامجدیدی بخودگرفته بود : «ولکیشر بئو باختر » وکماکان بلندگوئی برای احساسات ضدسامی و ضد مارکسیستی بود. دیدگاه هیتلر در مورد یهودیان تا اندازه زیادی‌دراین روزنامه منعکس میشد. برای نمونه ، بتازگی داستانی در صفحه اول این‌عنوان رایدك میکشید:

«اقدامی جدی درمورد یهودیان بکنید» نویسنده توصیه میکرد که آلمان ازتمام یهودیان پاك شودو این که‌اقدامات تاچه‌اندازه بیرحمانه باشند کوچکترین اهمیتی ندارد. هیتلر از مقالاتی این‌چنین که‌اکثرا توسط پناهندگان روسی نگاشته میشد اطلاعات جدیدی درباره مخاطره فزاینده کمونیسم‌کسب میکرد . آماج اصلی وی یهودیان و پیمانهای صلح بودند. جنك علیه مارکسیسم درمرحله بعدی لیست او قرار داشت.

هیتلر واکارت هردوتحسین‌اکراه آمیزی نسبت به‌فداکاری کمونیست های آلمانی ابراز کردمو حداکثر تلاش خود را برای جلب آنها بسوی‌خود بعمل میاوردند . حتی اکارت در مقاله‌ای تحت عنوان « بلشویسم یهودی‌و آلمانی »چیزی را پیشنهاد کرده بودکه آنرا «کمونیسم آلمانی» می‌نامید .یك بار ، در حالی که هیتلر روی سکوی خطابه در کنارش قرار داشت ، خطاب به یك اجتماع حزبی گفت کمونیست های آلمانی مردان آرمان‌گرائی هستندکه بخطر رستگاری آلمان کار میکنند.

تبعیدی های روسی در قبال چنین سازشی مقاومت نشان میدادند ومقالات و گفتگوهایشان در مورد خطر کمونیسم تاثیر متزایدی بر هیتلر میگذاشت . مدعی ترین مبلغ خطر شرق« آلفرد روزنبرك »نقاش آرشیتکت از اهالی استونی‌بود. در نخستین برخورد هیچیك زیاد تحت‌تاثیر دیگری قرار نگرفت . روزنبرك بخاطر میاورد : «دروغ است اگر بگویم که عمیقا تحت تاثیر اوقرار گرفتم ». فقط پس‌از استماع سخنرانی هیتلر در ملاء عام بود که او شیفته گردید :« در این‌هنگام در وجود اوسرباز آلمانی خط مقدم جبهه را دیدم که باروشی روشن ، قاطع، منکی بخودو به‌دلیری یك آزاد مرد مبارزه میکند .این چیزی بودکه‌در همان پانزده دقیقه اول مرابطرف آدولف هیتلر کشاند. »

آگهی استخدام

انجمن توانبخشی برای تکمیل کادر مورد نیاز خود به پرسنل مشروحه زیر که در امور مربوطه دارای تخصص و تجربه باشند نیازمند است .

۱ـ آشپز
۲ـ سرویسکار اتومبیل
۳ـ کمك آشپز
۴ـ راننده
۵ـ تلفنچی
۶ـ کارگر نجار
۷ـ کارگر سراج
۸ـ کارگر تریکو باف
۹ـ کارگر برقکار اتومبیل

متقاضیان میتوانند بمنظور کسب اطلاعات بیشتر و پر کردن پرسشنامه از تاریخ نشراین آگهی بمدت‌سه‌هفته‌بامورحرفه‌ای‌انجمن‌توانبخشی واقع در خیابان شاهرضا ، بین کالج وویلا کوی سرشار شماره ۳۴ مراجعه نمایند .

آگهی استخدام

شهرداری سبزوار بمنظور امور نقشه کشی‌و کارهای مشابه احتیاج به‌پنج نفر تکنیسین راه و ساختمان (فوق‌دیپلم ودیپلم‌هنرستان)دارد که پس از طی‌یکدوره آزمایش آنانرا بطور قراردادی باحقوق ومزایای مکفی استخدام خواهدنمود و مدت کارآموزی راجزء سابقه خدمت‌منظور خواهد داشت .داوطلبان میتوانند پیشنهادات خودرا با نام‌و نشانی مشخص بدفتر شهرداری تسلیم یا وسیله‌پست‌ارسال‌دارند قبول پیشنهادات تا پانزدهم بهمن‌ماه سال‌جاری خواهد بود.

شهردار سبزوار ـ احمدی

وزارت کشاورزی وعمران روستائی

سازمان جنگلها ومراتع کشور

سرجنگلداری کل استان کرمانشاهان

«آگهی»

سرجنگلداری کل استان کرمانشاهان دراجرای ماده ۵۶ قانون اصلاح قانون حفاظت وبهره برداری ازجنگلها ومراتع ، منابع طبیعی پلاکهای مشروحه زیر را :

حدود اربعه

ردیف ـ نام محل	شماره پلاک	بخش	شهرستان	نوع منابع طبیعی	شمال	شرق	جنوب	غرب	مساحت مستثنیات قانونـــ (بهکتار)
۱ـ وندرنی	۲۸۹	۱ حومه	کرمانشاه	مرتع غیر مشجر	قله کوه گلوگاه و ساکنه	اراضی هنیاندر	اراضی خران	اراضی ساکنه	۲۳۰
۲ـ خسروی	۲۰	قصر شیرین	قصرشیرین	مرتع غیر مشجر	تپه‌های چهل شمع	جاده تنگاب خسروی	اراضی ولدکشته	تپه عثمانی	۳۱۸٫۶۰
۳ـ هلته سرمیل علیا وسفلی	۲۳و۲۴و۲۵ وفروعات	کرند	شاه اباد	اراضی جنگلی و مرتع غیر مشجر	کوه نخرکینه	اراضی ورگنبد	آبریزکوه نواکوه	اراضی شیرمچقا	۶۶۵٫۲۵
۴ـ صید ایاضی درمکه چالاببکر	۷و۸و۹	شاه‌آباد غرب	شاه آباد	اراضی جنگلی و مرتع غیر مشجر	کوههای کلاه سیاه	کوههای گرباسیا	آبریز خزانه‌شکن	رودخانه کفرین	۴۱۷۷٫۴۵
۵ـ تپه‌لری	۱ فرعی از۷ اصلی	روانسر	پاوه	اراضی جنگلی و مرتع غیر مشجر	راه باباجیران	ابریز تیعه‌شان	رودخانه قره‌سو	اراضی پلاک ۷ـ اصلی	۲۲۹٫۱۲۵
۶ـ نسمه	۹۰ فرعی از ۱۶ـ اصلی	پاوه	پاوه	اراضی جنگلی	باغ رستمی	پلاک ۶۵	جاده پاوه کرمانشاه	پلاک ۵ سرگران	۱٫۳۹۱۵
۷ـ پاوه	۱۷۰۷ فرعی ۱ـ اصلی	۱۴ پاوه	پاوه	مرتع غیر مشجر	باغ مودیم	باغ مودیم	باغ مودیم	مرتع	۰٫۲۲۳۵
۸ـ پاوه	۱۷۰۵ فرعی از ۱ـ اصلی	۱۴ پاوه	پاوه	مرتع غیر مشجر	پلاک ۱۷۱۸	آبریز تپه‌درویش	راه بالائی کوله	پلاک ۱۶۹۵	۲٫۳۹۴
۹ـ نجار	۱ فرعی از ۸ ـ اصلی	۱۴ پاوه	پاوه	اراضی جنگلی	باغ شیخ علاالدین	مرتع	مرتع	باغ سربلیخ	ـ
۱۰ـ پاوه	۲۴۵۶ فرعی از ۱ـ اصلی	۱۴ پاوه	پاوه	مرتع غیر مشجر	مرتع	باغ مودیم	باغ مودیم	راه عمومی	۰٫۳۴۸۵
۱۱ـ هانولان	۲ فرعی از ۳۶ ـ اصلی	۱۳ جوانرود	پاوه	اراضی جنگلی	ابریز کوه بلهو	اراضی زیران	قلعه چیاملکشاه	اراضی کلاش	۷
۱۲ـ زیران	۱ فرعی از ۳۶ـ اصلی	۱۳ جوانرود	پاوه	اراضی جنگلی	ابریز کوه بلهو	جنگل بیوله	اراضی باباخانی	قلعه چیاملکشاه	۴۴٫۸
۱۳ـ سرخیر	۵۴	۱۳ جوانرود	پاوه	اراضی جنگلی	کلاومسرخیدر	زمینهای صفی‌آباد	کوه خزه‌زکال	قلعه کهنه	۱۸۶٫۴۵
۱۴ـ روانسر	۵۳	روانسر	پاوه	اراضی جنگلی و مرتع غیر مشجر	اراضی ده بابکه	اراضی سردم	رودخانه قره‌سو	اراضی گرمه‌خانی	۵۸۱٫۱۵
۱۵ـ شاینگان کانی پاشا چراغستان ـ کناگرگ ـ پشت تنگ	۱۷و۱۸	۴ قصر شیرین	پاوه	اراضی جنگلی و مرتع غیر مشجر	کوههای بارزان	رودخانه شاینگان	کوه بنی‌گز	کوه هزارخانی	۹۴۳٫۳

باستناد ماده یك قانون ملی شدن جنگلها، بجزمستثنیات قانونی که‌مساحت هریك درستون مربوطه‌درجدول فوق‌درج گردیده‌است ،کلا منابع‌ملی‌شده تشخیص داده مراتب را بدینوسیله باطلاع افراد ذینفع میرساند تاچنانچه نسبت به این تشخیص معترض باشند ظرف یکماه از تاریخ انتشار این آگهی اعتراض خود را باذکر دلایل ومستندات‌کتبا به دبیرخانه سرجنگلداریکل استان کرمانشاهان واقع درکرمانشاه خیابان فردوسی‌مقابل‌سینما شهر فرنك تحویل ورسید اخذنمایند . بدیهی است به اعتراضاتی که پس از انقضای مهلت قانونی واصل گردد ترتیب اثرداده نخواهد شد. ضمنا متذکرمیگردد که اشخاص ذینفع درصورت ضرورت می توانند برای ملاحظه نقشه ها و سوابق مربوطه وکسب اطلاعات بیشترظرف‌مهلت تعیین شده باداره واگذاری و ممیزی سر جنگلداری کل مراجعه نمایند .

هوشنك اربابی
سرجنگلدار کل استان کرمانشاهان

دنیای ورزش

شنبه‌ها منتشر میشود

افسون شده‌ی شاهزاده مارگارت

جهان در انتظار پاسخ مارگارت برای ازدواج با من

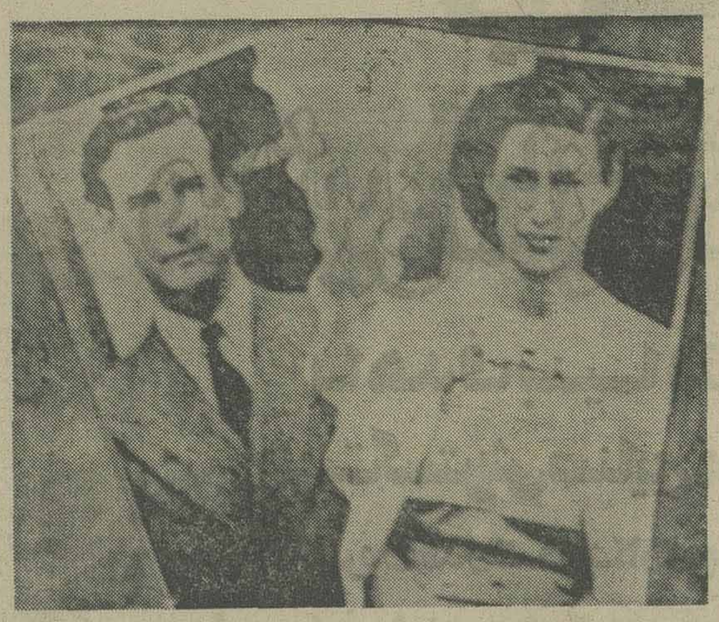

پرنسس مارگارت — پیترتاونزند

در این زمان من و پرنسس مارگارت دیگر به سختی میتوانستیم مباحثات دائمی داخلی و خارجی را درباره مناسبات‌مان تحمل کنیم ، حقایق دردناک وضعیت ما بسیار روشن بودند ولی در عین حال بریتانیا و جامعه کشور های مشترک ـ المنافع وبعبارت‌دیگر دنیا مشغول‌مباحثه و جدل درباره‌امکان‌ازدواج‌ما دونفربود، کاخ باکینگهام و کلیسای انگلستان‌و دولت انگلیس همگی تحت تاثیر این مباحثات‌قرار گرفته بودند و دیگر همه صبرشان تمام شده بودوکم‌کم‌وضعیت داشت‌بی‌حوصلگی و عدم توجه همه را باعث میشد.

در اصل ماجرا دو سئوال بود که نیاز مبرم به پاسخ داشتند و یکی از این سئوالات از طرف کلیسا و دیگری‌ازطرف قانون پرسیده میشدند ، پرنسس مارگارت برای مقابله با مشکل قانونی لازم بود قربانی ها و از خودگذشتگی های‌بزرگی را قبول کنند‌دراین موقع پرنسس‌مارگارت به سن ۲۵ سالگی رسیده بود و باین ترتیب دیگر شامل حق وتوی کامل‌ملکه الیزابت طبق مفاد قانون ازدواج های خاندان سلطنتی نمیشد ، ولی این‌قانون به پرنسس مارگارت این اجازه را نمیداد که هروقت مایل بود با هرکس‌که‌خواست ازدواج بکند ، بلکه طبق این قانون پرنسس مارگارت موظف بود قبل‌از هر کاری تصمیم خود را درباره ازدواج به اطلاع شورائی که مرکب از سیصد عضو برگزیده از سیاستمداران و اریستوکرات ها و رهبران نظامی کشور بودبرساند این شورا هسته اصلی دستگاه مستقر رهبری کشور بود و اگرچه این شورا به خودی‌خود نمی‌توانست جلوی‌ازدواج پرنسس را بگیرد ولی اعضای آن می ـ توانستند بر پارلمان چنان تاثیری‌بگذارند که از حق وتوی خود برای جلوگیری از ازدواج مارگارت استفاده کند .

پرنسس مارگارت مجبور میشد ۱۲ ماه صبر کند تا پارلمان بریتانیا وپارلمان های مستعمرات یعنی کانادا ، استرالیا ، زلاندنو ، افریقای‌جنوبی، هندوپاکستان و سیلان موافقت خود را اعلام کنند.

اگر این پارلمان ها با ازدواج‌پرنسس موافقت نمی کردند آنوقت تنها راه این بود که ازدواج درخارج از ممالک‌مشترک المنافع صورت گیرد که در آنصورت‌نه تنها خود ازدواج غیر قانونی محسوب میشد بلکه فرزندان حاصل از آن هم در ممالک مشترک‌المنافع حرامزاده محسوب میشدند ولی کم وبیش حتمی بود که پارلمان های بریتانیا و مستعمرات همگی‌به ازدواج موافقت خواهند کرد البته باین شرط که پرنسس مارگارت ،کلیه حقوق سلطنتی خود را که شامل‌امکان بسلطنت رسیدن هم بود خلع شود و از مقرری سالانه ۱۵ هزار لیره بگذرد .

باین ترتیب تنها چیزی که برای شاهزاده خانم میماند من بودم و من هم از چنان وضعیتی برخوردار نبودم‌که بتوانم زیان های حاصله از دست دادن امتیازات سلطنتی مارگارت را جبران‌کنم.

علاوه بر اینها ماجرای‌ما از یک‌جنبه سیاسی نیز برخوردار‌بود ، نخست‌وزیر وقت‌آنتونی‌ایدن‌چون خودش همسراولش راطلاق‌داده و دوباره زن گرفته‌بود‌اخلاقا میتوانست با ازدواج ما مخالفت کند‌ولی مارکیز سالیزبوری که یک عضو بانفوذ کابینه ایدن رئیس مجلس اعیان بودبطور جدی با ازدواج‌ما‌مخالفت کردو این‌مخالفت تاحدی‌بود‌که‌وی گفت اگرقرار باشد مجلس اعیان درباره ازدواج مارای بدهد وی استعفاء خواهد‌کرد.

استعفای سالیز بوری ممکن بودحکومت آنتونی ایدن را سخت ضعیف کند ولی حتی اگر دولت ایدن‌ضعیف هم نمیشد‌همان عمل استعفای سالیزبوری ضربه سختی بود

لرد سالیزبوری یکی از دوستان نزدیک خاندان سلطنتی بودو اجداد کسی بود که چهارصدسال قبل مسئول فرستادن‌ماری ملکه اسکاتلند به قتل‌گاه بودو امروز هم لرد سالیزبوری درموقعیتی قرار داشت که میتوانست باعث‌قتل‌احساسی‌وروحی مارگارت بشود.

رهبران کلیسای انگلستان‌هم بسیار سرسختانه مخالفت میکردند ، کلیسا در حدی بیشتر از قانون از ملکه که ریاست عالی کلیسا رابرعهده‌داشت‌حمایت میکرد، در آن دوره کلیسا درگیر نبردی علیه‌روند های جهانی بودکه‌چندان باتعلیمات کلیسا هماهنگی نداشتند «آرچی بیشاپ فیشر» خودش بار ها اعلام کرده بودکه کلیسا مصمم بود علیه روندروبه افزایش طلاق اقداماتی بکند، البته کلیسا و قانون هم بنوبه خود طرفدارانی داشتند روزنامه‌تایمز در سرمقاله‌ای طولانی در باره ازدواج پرنسس مارگارت بامن اظهار نظر کرد و گفت اصل موضوع اینست که ملکه‌برای اتباع خودیک نمونه و مثال میباشد وبخاطر این امر ازدواج پرنسس مارگارت مسلما باآنچه مردم درباره خواهرش فکرمیکردند ارتباط داشت و نمی توانست مورد قبول‌آنها واقع شود، هیچکس نمیتوانست در برابر مباحثه روزنامه تمیز حرفی بزند.

از طرف دیگر همه اعضای کشورهای مشترک‌المنافع مسیحی‌نبودندوبلکه میلیونها فرد مومن به مذاهب اسلام،بودا، هندوئیسم هم بودند‌که هیچ عقیده داشتند هرفرد یک‌بار زنش راطلاق داده میتواند باز هم ازدواج بکند.

روز شنبه ۲۲ اکتبر پرنسس‌مارگارت و من در کلارنس هاوس ملاقات کردیم ، ماهردو شدیدا خسته بودیم واین خستگی نه تنها خستگی فکری بود بلکه جسما هم خسته بودیم.

بعدازاین ملاقات پرنسس مارگارت برای دیدن ملکه الیزابت و دوک عازم‌قصر ویندسور شدو فردای آنروز باهم تلفنی سخنی گفتیم،مارگارت سخت ناراحت بود و اگرچه بمن علت این ناراحتی رانگفت ولی فهمیدم که مذاکرات مارگارت با خواهروشوهر خواهرش علت اصلی‌ناراحتی او بوده‌است .

من همیشه برایم مشکل بود پای تلفن به‌کسی دلگرمی بدهم‌و اینبارهم استثناء نبود ولی وقتی کمی بعد دوباره تلفنی‌حرف زدیم بنظرم پرنسس مارگارت آرام‌تر‌آمد و قرار گذاشتیم فردای آنروز باهم ملاقات کنیم.

یکشنبه شب من بسختی توانستم پلکم راهم‌بگذارم‌و تمام افکار من متوجه ناراحتی پرنسس بود، در طول یک هفته لبخند از لبان مارگارت محو نشده بود و شادی و اعتماد به نفس اوازبین رفته‌بودند، سرنوشت هردوی ما را در آزمایشی سخت قرار داده بودو سرو صدا درباره ما هنوز هم بشدت تمام ادامه داشت ،زمان آن رسیده بود که به یک‌وضعیت غیر قابل تحمل پایان دهیم.

در طول صبح دوشنبه فردای آنروزکه تاریخش بیست‌و چهارم ماه بود من وقتم‌را صرف پاسخ‌دادن به نامه هائی کردم که همچون سیلی به آدرس من سرازیر شده بودند اکثراین نامه ها مملو از احساسات پاک مردمانی بودندکه بامن همدردی کرده بودندمن آنقدر احساس قشنگی میکردم‌که تصمیم گرفتم قبل ازعازم شدن برای‌دیدن شاهزاده خانم درساعت ٤بعدازظهر مدتی کوتاه بخوابم ولی خواب از من دوری‌می کردو تمام مدت فکر میکردم پرنسس مارگارت باید بدنیابگوید ، بامن ازدواج نخواهد کرد ، قطعه‌ای کاغذیک مداد برداشتم و چنین نوشتم .

من تصمیم گرفته‌ام که باسرهنگ پیترتاونزند ازدواج نکنم . البته امکان داشت که من و او ازدواج غیر مذهبی بکنیم ولی‌باتوجه به تعلیمات کلیساوجدان من اجازه چنین کاری رابمن نداد.

کمتر ازیک ساعت بعد من درکلارنس هاوس باپرنسس مارگارت بودم ، او خیلی خسته بنظر میرسید ولی در عین‌خستگی بسیار مرتب بنظر میرسید، باو گفتم : دردوروز گذشته تمام مدت درباره خودمان فکر کرده‌ام وبالاخره توانستم افکارم را برایت بنویسم تا اگرمایل باشی آنرا اعلام کنی ،« سپس روی قطعه کاغذی‌جمله فوق رانوشتم وبه پرنسس دادم ،مارگارت آنرا مطالعه کردو سپس بمن نگریست و گفت : «احساسات من هم همینطوراست» عشق من‌ومارگارت بااین جملات آغازشده بودو اکنون باهمان جملات وارد مرحله‌ای حساس میشدند.

آنوقت پرنسس مارگارت تصمیم‌گرفت نظرش رادرباره مسئله ازدواج بامن‌رسما اعلام کند، قرار شدطی ۲٤ ساعت بعداین پیغام اعلام شود تاجهان خیالش ازماجرای ما راحت شود.

«دنباله دارد»

سالروز تشکیل سپاه ترویج وآبادانی

امروز ۲۸ دی‌ماه مصادف باآغاز چهاردهمین سالروز صدور فرمان تشکیل سپاه ترویج و آبادانی است ، شاهنشاه آریامهر در۲۸دی‌ماه ۲۵۲۳شاهنشاهی فرمان تشکیل سپاه ترویج آبادانی ـ اصل هشتم انقلاب شاهو ملت سراصادر فرمودند و درآستانه سومین سال انقلاب ششم بهمن ۲۵۴۱ اولین گروه از مجریان اصل هشتم انقلاب پس‌از طی یک دوره آموزشی به روستاهای ایران اعزام شدند تا در قلب روستاها ، در میان ۴۰ میلیون روستائی کشورویخاطر منافع میهنی ۳۵ میلیون ایرانی درنوسازی ٦۸ هزار روستای میهن عزیزمان سهیم باشند. هدف‌های‌اساسی که‌در تدوین قانون سپاه ترویج‌و آبادانی ۲۸دی ماه ۲۵۲۳ شاهنشاهی مورد توجه قرار گرفت راجع به موارد زیر به عنوان وظایف سپاهیان ترویج وآبادانی بود: ۱ـ بالابردن سطح زندگی ورفاه روستائیان . ۲ـ آشنا ساختن روستائیان کشور به‌اصول جدید کشاورزی ۳ـ آموزش طرق ازدیاد تولیدات زراعی‌و دامی و توسعه و بهبود صنایع روستائی ٤ـ راهنمائی دراجرای برنامه اصلاحات ارضی .

درراه تحقق این‌هدف‌هاو آرمان های میهنی ، سپاه ترویج و آبادانی ، از مشمولین وظیفه دیپلمه وبالاتر « لیسانسیه ،فوق لیسانسیه ، دکترومهندس » که رشته تحصیلی آنان متناسب برای خدمت درامور ترویج‌کشاورزی «عمران و نوسازی روستاها و تعاونی های روستائی »باشد تشکیل گردید واین سپاه عظیم درطی قریب به۱٤ سال خدمت بانزدیک به ۳۵ هزار سپاهی سهم بسزائی در سازندگی روستاهای کشور داشته است .

آگهی استخدام

وزارت فرهنگ وهنر طبق مفاد قانون‌استخدام کشوری عده‌ای را ازطریق امتحان‌و مسابقه بشرح‌زیر استخدام‌میکند

ردیف: عنوان طبقه شغلی	محل جغرافیائی	تعداد مورد نیاز	شرایط احراز	گروه قطعی
۱ـ مدیر امور هنری ۱	تهران	۱ نفر	دارا بودن دانشنامه لیسانس یا بالاتر در یکی از رشته‌های زیربط	۷
۲ـ هنرمند ٦ (مسئول کارگاه تزئینی ـ استاد گرمساز)	تهران	۲ نفر	لیسانس یا فوق لیسانس در یکی از رشته‌های‌مربوط	۷
۳ـ هنرمند ٤ (مسئول کارگاه کاشی سازی و متخصص فنی)	تهران	۱ نفر	دارا بودن مدرک فوق دیپلم یا معادل آن در یکی از رشته‌های مربوط	٥
٤ـ کتابدار ۲	تهران	۲ نفر	دارا بودن دیپلم کامل متوسطه و طی دوره‌کارآموزی در زمینه مربوط	٤
٥ـ متصدی امور دفتری ۲	تهران	۱ نفر	دارا بودن دیپلم کامل متوسطه و طی دوره‌کارآموزی در زمینه مربوط	٤
٦ـ راهنما ۱	تهران	۱ نفر	دارا بودن دیپلم کامل متوسطه و طی دوره‌کارآموزی در زمینه مربوط	٤
۷ـ منشی ۱	تهران	۱ نفر	دارا بودن دیپلم کامل متوسطه در رشته منشیگری و یا دیپلم وطی دوره منشیگری	٤
۸ـ تکنیسین درودگری ۱	تهران	۱ نفر	دارا بودن دیپلم کامل متوسطه در رشته‌درودگری	٤
۹ـ هنرمند ۳ (استادمیناکار ـ استاد نقاشی روی مینا ـ استاد رویه کوب ـ استاد معرق‌ساز ـ استاد رنگکار ـ استاد نقشهای مدرن ـ استاد بافنده ـ استاد تذهیب ـ کمک منبت‌کار ـ کمک معرق ساز ـ کمک گرمساز ـ کمک طراح نقوش قدیمی ـ رنگرزی ـ اشیتر ـ طراح ـ متخصص جلدکش ـ لعابساز.	تهران	۲۵ نفر	دارا بودن گواهینامه پایان تحصیلات دوره کامل متوسطه یا معادل آن در یکی از رشته‌های مربوط	٤
۱۰ـ هنرمند ۲ (استاد چرخکار ـ استاد خاتم چسبان ـ استاد معرق ساز ـ استاد زرگر ـ کمک تذهیبکار ـ کمک استاد قلمزن ـ کمک بافنده ـ کمک نقش بند ـ کمک مشبکساز ـ کمک معرق‌ساز ـ نقش‌بند ـ مرصع‌کار ـ جعبه‌ساز.	تهران	۱٦ نفر	دارا بودن گواهینامه پایان تحصیلات دوره اول متوسطه یا معادل آن	۳
۱۱ـ هنرمند ۱ کمک مصالح سازی ومصالح‌گیر ـ کمک خاتم پیچ ـ استاد قلمزن ـ کمک استاد قلمزن ـ استاد بافنده ـ گوشوارمکش ـ کمک بافنده ـ مسئول کارگاه و متخصص قالب وگلیم‌بافی ـ کلاف بازکن وریشه‌تاب ـ کمک نقاش ـ کمک منبت‌کار ـ کمک معرق ساز ـ استاد میناکار.	تهران	۱۷ نفر	دارا بودن گواهینامه پایان تحصیلات ابتدائی	۲
۱۲ـ درودگری ۱	تهران	٤ نفر	دارا بودن مدرک تحصیلات پایان دوره ابتدائی و آشنائی لازم در رشته مزبور	۱
۱۳ـ کیشه‌ساز وگیپست (متصدی دوربین‌افست)	تهران	۱ نفر	دارا بودن مدرک تحصیلات دوره اول متوسطه‌و یا پایان دوره راهنمائی تحصیلی و طی دوره کارآموزی در رشته مربوط	۳
۱٤ـ ماشین‌چی (متصدی مونتاژ افست ـ متصدی ماشین نمونه برداری ـ متصدی ماشین نیم ورقی ملخی ـ متصدی ماشین افست ـ متصدی ـ ماشین برش‌ـاسید گارگراور ـ متصدی دوربین گراوار	تهران	۱۰ نفر	دارا بودن مدرک تحصیلات پایان دوره ابتدائی و گذرانیدن دوره آموزش ماشینها .	۲

داوطلبان واجد شرایط میتوانند برگ درخواست ذیل این آگهی‌را تکمیل کرده همراه مدارک مشروحه زیر حداکثر تا ده روز بعد ازانتشار آگهی با پست سفارشی به نشانی (بهارستان ـ خیابان کمال‌الملک ساختمان مرکزی وزارت فرهنگ وهنر ـ اداره کل کارگزینی و رفاه کارکنان) ارسال دارند .

۱ـ دو قطعه عکس ٤ × ۳ داوطلب ـ ۲ـ فتوکپی معافی یا برگ‌پایان خدمت ـ ۳ـ فیش بانکی مبنی بر پرداخت مبلغ ٤۰۰ ریال برای ردیفهای ۱الی۳ ومبلغ ۳۵۰ ریال برای ردیفهای ٤الی۱۰ وردیفهای ۱۳ الی ۱٤ و مبلغ ۱۵۰ ریال برای ردیفهای ۱۱ و۱۲ بحساب شماره ۹۸۰خزانه‌نزد بانک مرکزی ایران در یکی از شعب بانک ملی ایران تحت عنوان (حساب حق ثبت‌نام داوطلبان استخدام).

بمدارکی که فاقد رسید بانکی باشد ویا بعد از مهلت مقرر به پست تحویل گردد ترتیب اثر داده نخواهد شد (وجه پرداختی به هیچ وجه مسترد نخواهد شد).

پروانه ورود بجلسه امتحان در تاریخ ۲۰ر۱۱ر۳٦ در محل فوق بین داوطلبان توزیع خواهد شد. از داوطلبان در تاریخ ۲۱ر۱۱ر۳٦ امتحان بعمل خواهد آمد. (محل امتحان در پروانه درج شده است). ۲٤٦۰٤ م‌الف

برگ درخواست شغل (وزارت فرهنگ وهنر)

نام خانوادگی ـ نام ـ نام پدر ـ شماره شناسنامه ـ محل صدور

تاریخ تولد ـ مدرک ورشته تحصیلی ـ وضع خدمت وظیفه ـ داوطلب شغل (فقط یک شغل)

محل جغرافیائی (فقط یک محل) ـ نشانی کامل: شهر ـ خیابان ـ کوچه

شماره منزل ـ تلفن ـ امضاء داوطلب

آگهی دعوت مجمع عمومی (نوبت دوم)

پیرو آگهی شماره ۳٤۵ـ۱۲ر۱۰ر۲۵۳٦ نظر باینکه تعداد اعضاء حاضرین‌در جلسه بحد‌نصاب قانونی نرسیده مجمع عمومی شرکت مجددا روز یکشنبه تاریخ۲ر۱۱ر۲۵۳٦شاهنشاهی درساعت ۱۷ درسالن اجتماعات حزب رستاخیز شاهرود تشکیل از اعضاء محترم خواهشمند است درروز اس ساعت درجلسه حضور بهم رسانند.

رئیس هیئت‌مدیره‌شرکت‌تعاونی مسکن‌کارمندان دولت شاهرود ـ نعمت‌اله نوحی

قدردانی

سیل مرودشت در سی‌سال اخیر بی‌سابقه‌بود

شهر مرودشت در محاصره‌سیلاب‌رودخانه‌های‌کرو سیوند قرار گرفت و مردم را غافلگیر کرد تشکیل ستاد امداد فوری در فرمانداری و گزارش سیل از طریق آبیاری تجهیز و کوشش بی‌سابقه کارکنان شهرداری اگر جمسیل را مهارنکرد ولی خوشبختانه تمام مردم شهر را در جریان گذارد وبا تخلیه خانه های‌خطرناک و آگاهانیدن مردم خطرجانی به صفر و خطر مالی به حداقل رسیدبدینو سیله‌از این مامورین صدیق سپاسگزاری میشود آرزوی موفقیت بیشتر آیشان‌را در راه خدمت به مردم و شاهنشاه آریامهر دارم .

ازطرف ساکنان خیابان استخر و کاوسی ـ حاج میرزاعلی شعبانی

آ ـ ۹٤۰۰

از ۹ صبح تا ۷ بعد از ظهر
حتی جمعه ها باز است
Robert Gram
رابرت گرن
آماده تحویل
مبلمان منزل و محل کار . تهران ـ کیلومتر ۷ جاده کرج تلفن ۹۷۲۷۵۳ ، ۹۷۴۹۳۸
آرانگارد ۱۵۷۸

نهمین جلسه عمومی کمیسیون شاهنشاهی

پروژه تجهیزات دانشگاه اصفهان حذف‌شده‌است

اوامر شاهنشاه در مورد ساختمان ۱۰ طبقه نیمه تمام در شیراز

در نهمین جلسه عمومی کمیسیون شاهنشاهی پیمان گزارش زیررا قرائت کرد .

گزارش فرمهای پیگیری مربوط بپیشرفت کار طرحها وپروژه‌های زمان بندی شده و گزارش آخرین وضع طرحها وپروژه‌های زمان‌بندی شده وزارتخانه‌ها و دستگاههای اجرائی در فاصله دو جلسه عمومی‌کمیسیون شاهنشاهی.

نتایج بررسی گزارشهای پیگیری پیشرفت کار پروژه‌های زمان‌بندی شده سه ماهه اول و دوم سال جاری از طریق دفتر مخصوص شاهنشاهی به شرف عرض پیشگاه مبارک ملوکانه رسید .در امتثال اوامر مطاع همایونی یک هیات سه‌نفری متشکل از سرکارسرهنگ هوشنگ دبیری وسرکار سرهنگ علیرضا امیری از بازرسی ویژه نظامی‌و آقای حسین پردلی، نماینده وزارت امورااقتصادی و دارائی، در عرض دو ماه با مطالعه یکایک طرحهای ناتمام مربوط به ماده ۵ فرمان وتشکیل جلسات متعدد ، و مذاکره با مسئولان‌دستگاههای اجرائی و نمایندگان سازمان برنامه وبودجه، ۱۶۸ گزارش پیشرفت کار پروژه‌هائی را که زمان‌اجرای آنها باطرحهای مصوب تطبیق نمی‌کرد و یابجهات دیگری ناقص بود، بررسی نمود و پس ازانکه مشکلات تعداد قابل محظه‌ای از این طرحها برطرف گردید، نتیجه را طی گزارشی در ۷۰ صفحه در تاریخ ۲۲ دی ماه جاری به دفتر مخصوص شاهنشاهی تقدیم داشت تا از شرف عرض پیشگاه مبارک ملوکانه بگذرد . اکنون‌فشرده گزارش را باین شرح باستحضار میرساند :

★

ـ طرح‌های تجهیز وتکمیل کتابخانه‌های عمومی تهیه شده و قرار بوده تا پایان برنامه عمرانی پنجم تعداد ۵۰۰ کتابخانه عمومی تاسیس ومورد بهره‌برداری قرار گیرد. در سال ۲۵۳۳ بعلت گشایشی که در وضع پولی مملکت ایجاد گردید، پیش‌بینی تعداد کتابخانه‌های عمومی از ۵۰۰ به ۸۰۵ کتابخانه تاپایان برنامه عمرانی آینده افزایش داده شد، ولی عملا بعلت محدودیت امکانات اعتباری و مشکلات پیمانکاری تعداد آن به ۱۲۶ پروژه تقلیل یافت وبه سازمان برنامه و بودجه پیشنهاد گردید. سازمان برنامه وبودجه فقط ۶۸ پروژه را قبول کرد. احداث تعدادی از این کتابخانه‌ها از سال ۲۵۳۲ شروع شد وقرار بود که عملیات اجرائی ۶۸ پروژه طرح مزبورتا پایان سال ۲۵۳۸ خاتمه یابد. بعدا تاریخ پایان۵۰ پروژه تغییر یافته وبه تصویب رسیده است .

ضمن بررسی سوابق معلوم شد که سازمان برنامه وبودجه در تهیه زمان‌بندی ۱۸ پروژه باقیمانده باوزارت فرهنگ وهنر هم‌آهنگی لازم را بعمل نیاورده است. بنابراین گزارش پیشرفت کار این ۱۸ پروژه نقایصی داشته که نقایص ۱۴پروژه مرتفع و ۴ پروژه دیگر نیز بشرح و دلایل زیر حذف گردیده است:

★

ـ پروژه احداث کتابخانه پارس‌آباد مغان بدلیل پیش‌بینی ایجاد یک کتابخانه در طرح‌شهرک سازی مغان پس از صرف مبلغ سیصد و هفتاد هزار وهفتصد وشه ریال بابت هزینه مطالعات ، حذف شده است.

★

ـ پروژه احداث کتابخانه عمومی ایرانشهر پس از صرف مبلغ دویست وپنجاه وهشتهزار و ششصد ریال بابت مطالعه و تهیه نقشه‌های ساختمانی حذف وتصمیم گرفته شده است که بجای اجرای این پروژه کتابخانه‌قدیمی شهرتجهیز وحفظ گردد.

★

ـ پروژه مطالعه وایجاد کتابخانه چابهار بعلت عدم واگذاری زمین لازم ازطرف شهرداری، حذف گردیده است.

★

ـ پروژه مطالعه کتابخانه عمومی همدان قبلا بتائید شهرداری رسیده بوده ولی باتغییر شهردار از احداث آن جلوگیری شده است.

★

ـ در شروع برنامه عمرانی پنجم کشور ،طرح احداث ۲۳ خانه فرهنگ شهری باتالار نمایش پیش‌بینی شده بود که بعدا طرح مزبور به ۱۲ پروژه تقلیل یافت و تاریخ پایان آنها به سال ۲۵۳۶ موکول گردید. پس از بررسی‌ها و اقداماتی که از طرف هیات سه نفری کمیسیون شاهنشاهی بعمل آمد، نقایص ۹ پروژه از ۱۲ پروژه مزبور رفع وپایان کار آنها بسالهای ۲۵۳۷تا ۲۵۴۲ موکول شده است.

سه پروژه مربوط به شهرهای مشهد ـ بندر عباس و اهواز، که به برگزاری مناقصه بین‌المللی موکول گردیده و تاکنون هم در این زمینه اقدامی بعمل نیامده بود، حذف شد . بنابه گزارش هیات بازرسی،بین‌مسئولان سازمان برنامه وبودجه ودستگاه اجرائی هم‌آهنگی کامل وجود نداشته است، وبا اینکه قسمت اعظم تلاشها و اعتبارات واگذاری روی یکی از این پروژه‌هادر شهرستان گرگان متمرکز شده پیشرفت آن در حدود ۵۴٪ ارزیابی گردیده و بقیه پروژه‌هااصولا به مرحله اجرائی نرسیده است.

★

ـ پروژه اجرای قسمتی از مرحله اول ساختمان‌های دانشگاه بزرگ پهلوی ، بعلت مغایرت برنامه زمان‌بندی در گزارش سه ماهه پیشرفت کار باطرح مصوب به هیات سه نفری ارجاع شد و مورد رسیدگی قرار گرفت .توضیحا اضافه مینماید که قبلا هیات بازرسی کمیسیون شاهنشاهی در مهرماه ۲۵۳۶ از طرح ساختمان و تجهیزات دانشگاه پهلوی بازرسی بعمل آورده بود ومراتب به شرف عرض پیشگاه مبارک ملوکانه رسید واوامر مطاع همایونی شرف صدور یافت که وکمیسیونی با حضور رئیس هیات امناء این دانشگاه و نمایندگان سازمان برنامه وبودجهو رئیس دانشگاه پهلوی تشکیل شود و طرحی را که قابل اجرا باشد و در زمان معین ومحدودی این کار انجام شود پیشنهاد نمایند که هرچه‌زودتر بمرحله اجرا درآید.

دراجرای اوامر مطاع همایونی کمیسیون مذکور هم‌اکنون مشغول بررسی امر و تهیه‌طرح است.

★

ـ در مورد طرح ساختمان و تجهیزات‌دانشگاه فردوسی، هیات بازرسی گزارش داده است که فقدان طرح جامع وعدم هم‌آهنگی بین پروژه‌های این طرح از علل عدم تطبیق برنامه‌های زمان‌بندی مصوب ۸ پروژه با گزارش پیشرفت کار بوده که نقایص آنها برطرف شده است.

★

ـ در مورد طرح ساختمان و تجهیزات‌دانشگاه جندی شاپور هیات بازرسی گزارش داده است که از ۱۰ پروژه طرح مذکور رفع نقص گردیده و

نهمین جلسه کمیسیون شاهنشاهی، عصر دیروز با حضور جمشیدآموزگار نخست وزیرو دبیر کل حزب رستاخیز ملت ایران تشکیل شد. عکس، گوشه از جلسه را نشان میدهد.

ضمنا اعلام داشته است که در تنظیم گزارش توسط سازمان برنامه و بودجه به سوابق امر توجه کامل نشده وبا دستگاه اجرائی هم‌آهنگی کامل بعمل نیامده است.

★

ـ بنابه‌گزارش هیات بازرسی، نقایص پروژه های مرکز جهانگردی چاف، توسعه مجتمع‌شیمیائی شاهپور، شرکت سهامی پتروشیمی ایران و ژاپن، راه زنجان ـ دندی، دانشگاه بوعلی سینا، احداث کارخانه ذوب مس ، تکمیل وتوسعه کارخانه ماشین سازی تبریز، کارخانه سیمان لوشان، شبکه فشارقوی بندر شاهپور، احداث قطعه ۹ راه شهرضا ـ بهبهان، احداث کانال قلعه مرغی و ابطحی، جمع‌آوری فاضلاب و آبهای سطحی در نقاط شهر تهران و مجتمع جوب نکا با همکاری وتوافق دستگاه اجرائی و سازمان برنامه وبودجه بر طرف شده است.

★

ـ ساختمان راه‌میانه ـ فومن شامل ۷قطعه و۷ پروژه بوده که بااقدامات هیات بازرسی از۴ پروژه رفع نقص شده است. تاخیر در اجرای پروژه‌ها بعلت برخورد باتاسیسات سدآستور بر روی رودخانه قزل‌اوزن ولزوم تغییر مسیر در قطعات سه‌گانه باقیمانده بوده است که در صورت اجرای نقشه قبلی، در زیر دریاچه سد قرارمی‌گرفته است.

بنابه گزارش هیات بازرسی احداث سده‌مذکور وایجاد راه میانه ـ فومن قبلا توسط مقامات برنامه‌ریزی کشور مورد بررسی وهم‌آهنگی قرار نگرفته و دستگاه اجرائی درزمینه‌احداث این‌راه مطالعه لازم و کافی بعمل نیاورده است.

★

ـ در مورد پروژه تجهیزات دانشگاه اصفهان، هیات بازرسی گزارش داده است که در ضمن بازرسی معلوم شد که نه تنها تاریخ شروع‌پروژه مزبور بجای سال ۲۵۳۲، سال ۲۵۳۶ قید گردیده بلکه اصولا این پروژه حذف و انجام عملیات آن در پروژه‌های دیگر ادغام شده است و باین‌ترتیب میتوان نتیجه گرفت که دانشگاه اصفهان درزمینه اجرای این طرح از نظام برنامه ریزی و کنترل پروژه‌ها برخوردار نبوده و مسئول مربوط در سازمان برنامه وبودجه نیز هیچگونه کنترل و نظارت دقیقی براجرای پروژه مزبور نداشته‌است.

★

ـ در باره پروژه‌های مربوط به دانشگاه رضا شاه کبیر، گزارش هیات بازرسی حاکی‌است که در این مورد با مسئولان سازمان برنامه و بودجه ودستگاه اجرائی مذاکره ونتیجه‌گیری شده است که اصولا در مورد پروژه آماده سازی زمین ومحوطه سازی دانشگاه موافقت نامه‌ای بین سازمان برنامه وبودجه و دانشگاه رضا شاه کبیر مبادله نگردیده وگزارشی که توسط سازمان برنامه وبودجه بااعتباری بمبلغ ششصدودوازده ونیم میلیون ریال تنظیم و به‌کمیسیون‌شاهنشاهی تقدیم گردیده، اساسی نداشته است.

★

در مورد پروژه راه قران طالار ـ لفورک ، هیات بازرسی چنین گزارش داده‌است :

★

ـ برای ساختمان یک راه ۱۶ کیلومتری حدود ۶ سال و نیم زمان منطقی بنظر نمی‌رسد و میتوان نتیجه گرفت که دستگاه اجرائی دراین مورد قبلا مطالعات ، نظارت و پیگیریهای لازمرا بعمل نیاورده است.

★

ـ در مورد پروژه احداث قطعه ۲ راه ایذه ـ جات، هیات بازرسی پیشنهاد کرده است که بعلت تداخل عملیات مربوط به احداث لوله نفت خام مارون ـ اصفهان دستگاه اجرائی باهم‌آهنگی با شرکت ملی نفت برنامه‌زمان بندی جدید تهیه و ارائه نماید.

★

ـ در مورد پروژه اسفالت راه کامیاران ـ روانسر بطول ۳۰ کیلومتر که در سال ۲۵۳۴ آغاز شده و قرار بوده است بوسیله شرکت پیمانکاری جهان زمین در اسفند ۲۵۳۶ خاتمه پذیرد، هیات بازرسی گزارش داده است که از بررسی سوابق این پروژه چنین نتیجه‌گیری شد که مدت دوسال زمان برای اسفالت سرد یک راه ۳۰ کیلومتری منطقی بنظر نمیرسد و باتوجه به اینکه پیشرفت کار پروژه تا پایان سال گذشته حدود ۷ درصد گزارش گردیده معلوم میشود که پیمانکار مزبور از ابتدا نسبت به اجرای تعهد خود تعلل ورزیده ولی تاکنون که حدود دو سال از تاریخ شروع پروژه میگذرد دستگاه‌اجرائی قرارداد پیمانکار را فسخ نکرده و مسلما با وی مماشات نموده است.

★

ـ هیات بازرسی گزارش داده که مسئول اجرای پروژه عدم پیش‌بینی پیشرفت کار پروژه نگهداری راه مریوان ـ گرگینه را، سستی وعدم توانائی پیمانکار مربوط (شرکت پل‌تبریز) دانسته واظهار نموده که قرار است رسما از پیمانکار مزبور خلع ید شود.

★

ـ در مورد پروژه‌های عملیات حفاظتی‌راه آهن شرفخانه ـ قطور ـ جلفا ـ که بعلت‌صعوبت کاردچار تاخیر شده و پروژه‌های ایجاد مدارس ومراکز نمونه آموزشی، که بعلت اشکال تحویل زمین تاکنون شروع نگردیده هیات‌بازرسی پیشنهاد نموده است که برنامه زمان‌بندی جدید تهیه و ارائه شود.

★★★

نتیجه گیری

هیات بازرسی بابهره‌گیری از بررسی‌های خود وتبادل نظر با مسئولان دستگاههای اجرائی و سازمان برنامه وبودجه باین نتیجه رسیده است که غالبا اطلاعات وآمار اولیه برای تهیه‌طرحهای پروژه‌ها کافی و صحیح نبوده و موجب بروز ناهم‌آهنگی، تاخیر در اجرا و تغییر برنامه‌های زمان‌بندی مصوب شده است. این هیات مشکلات بنیادی را باین شرح بیان نموده است:

ـ در نظام اداری و برنامه‌ریزی هنوز تعاریف دقیقی از طرح وبرنامه وپروژه و فعالیت و ارزیابی بعمل نیامده بطوریکه برخی از طرحها به پروژه‌های متعدد وغیر لازم تقسیم شده‌است.

ـ سازمانهای اجرائی از یک سیستم صحیح برنامه ریزی وبودجه‌بندی بی‌اطلاع‌بوده‌اند و این بی‌اطلاعی موجب شده که یک طرح یا پروژه ترتیب وتوالی اجزاء خود را گم کرده واز نظر زمان‌بندی واعتبارات با مشکلات گوناگونی روبرو گردد.

ـ بین مجموعه‌طرحهای منطقه‌ای هم‌آهنگی‌وجود نداشته‌وبدلیل دسترسی نداشتن‌به‌اطلاعات و آمار صحیح، دوباره کارهائی در اجرای پروژه‌ها مشاهده شده است.

ـ بین دستگاههای اجرائی با سازمان‌برنامه و بودجه از یکسو و بین دستگاههای اجرائی مختلف و سهیم در اجرای طرحهای مشترک از سوی دیگر هم آهنگی وتفاهم لازم وجودنداشته است. همچنین مهندسان مشاور و پیمانکاران نیز دراجرای طرح‌ها با دستگاههای اجرائی هم‌آهنگی وهمکاری لازم نداشته‌اند که‌اغلب همین امرموجب تاخیر یا تعطیل طرح شده است.

ـ بسبب نبودن روش دقیق در ارزیابی پیشرفت فیزیکی پروژه‌ها، گزارشهای پیشرفت کار غالبا مبتنی بر واقعیات نبوده ودر نتیجه مقایسه کار انجام شده‌با اعتبارات وزمان مصروفه‌دشوار شده‌است. باید دقیقا روشن شود که کارهای مطالعاتی‌و خدماتی مهندس مشاور تهیه نقشه‌های اجرائی و مراحل پیشرفت عملیات ساختمانی و نصب تاسیسات و تجهیزات هر یک چند درصد ازکل فعالیت‌را تشکیل می‌دهدو ملاک این‌محاسبه دقیقا روشن‌وبه دستگاههائی اجرائی اعلام‌گردد.

ـ بعضی از مهندسان مشاور مقاطعه‌کاران، ابعاد و اعتبارات طرحها راافزایش داده‌اند وضعف نظارت دستگاههای اجرائی میدان را برای این گونه تغییرات بی‌رویه باز کرده است.

ـ اجرای مقررات و دستور عملهای مالی‌نیز در بعضی از موارد از علل ناهمواری تکمیل فرمها وتاخیر اجرای پروژه‌ها بوده است.سازمان برنامه وبودجه باید ترتیبی بدهد که مراحل تصویب اعتبارات را قبل از آغاز سال جدید انجام دهد و مراتب رابه دستگاههای اجرائی اعلام کند.

این گزارش از شرف عرض پیشگاه مبارک ملوکانه گذشت واو امر همایونی باین شرح شرف صدور یافت :

۱ـ این گزارش در هیات دولت با حضور رئیس دفتر مخصوص شاهنشاهی و دبیرکمیسیون شاهنشاهی مطرح شود و دولت توجه لازم بنماید. ضمنا نسخه‌ای از آن برای اطلاع کلیه وزارتخانه‌ها و سازمانهای دولتی و استانداران ارسال شود که در برنامه‌ریزی‌های آینده مورد توجه قرار دهند.

۲ـ پروژه‌هائی که زمان‌بندی‌های جدید آن مورد توافق واقع شده است تصویب‌میشود که مورد پیگیری وبازرسی کمیسیون شاهنشاهی‌قرار گیرد.

۳ـ پروژه‌هائی که حذف آن مورد توافق قرار گرفته حذف شود.

۴ـ در مورد چند پروژه‌ای که هنوز بمرحله توافق قطعی نرسیده است دولت به وزارتخانه‌ها وسازمانهای ذیربط ابلاغ نماید که حداکثر در عرض دوماه طرحهای زمان‌بندی شده و قطعی رابس از برقراری هم‌آهنگی با سازمان برنامه و بودجه از طریق نخست وزیری به دفتر مخصوص شاهنشاهی ارسال دارند تا مورد پیگیری و بازرسی کمیسیون شاهنشاهی قرار گیرد.»

گزارش وضع طرحها و پروژه‌ها در کمیسیون شاهنشاهی

طرحهای مربوط به ماده ۲

ـ گزارش تجدید نظر در طرح های زمان

بقیه در صفحه ۲۳

ماشین سازی تبریز
باهدف بنیادی
جهت گسترش صنایع ملی
وبرای بالابردن قدرت خرید کارگاههای صنعتی
انواع ماشینهای ابزارتولیدی خودرا با
۲۰٪ پیش قسط
وباقساط ۱۲ تا ۳۶ ماهه
باحداقل بهره بانکی عرضه مینماید
انواع ماشینهای تراش از ۱ تا ۴ متر
انواع ماشینهای سنگ زنی
انواع ماشینهای صفحه تراش
انواع ماشینهای فرزانیورسال افقی ـ عمودی
انواع مته‌های رادیال ستونی ـ رومیزی
برای کسب هرگونه اطلاعات بیشتر با کارخانه ماشین سازی تبریز:
تبریز ـ قراملک ـ تلفنهای: ۶ـ۴۲۰۰۰ـ تلفن فروش: ۴۲۴۰۳ـ۰۴۱ صندوق پستی ۱۸۳ تلگرافی تبریزماشین
ودفترکارخانه ماشین سازی تبریز درتهران ـ خیابان تخت جمشید نبش ملک الشعراء بهار شماره ـ ۲۹۶
تلفن: ۸۳۶۷۷۶ـ۸۳۶۷۷۴ تماس حاصل فرمائید.
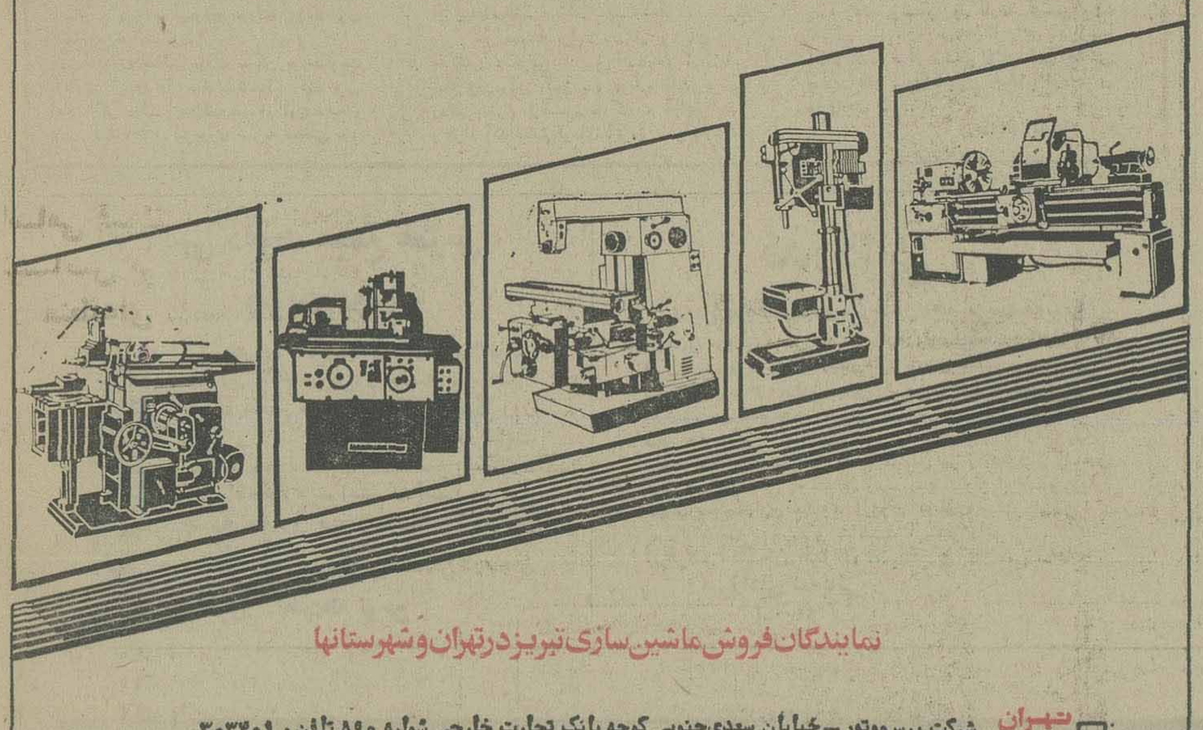
نمایندگان فروش ماشین سازی تبریز درتهران وشهرستانها
تهران شرکت پرس‌موتور ـ خیابان سعدی‌جنوبی کوچه بانک تجارت خارجی شماره ۵۹۰ تلفن ۳۰۳۴۰۱
تهران شرکت فلزآور ـ خیابان سپه روبروی موزه ایران باستان شماره ۴۵۷ تلفن ۳۱۷۲۲۹ ـ ۳۰۴۸۳۵
تهران شرکت بکو ـ خیابان پهلوی جنب قصریخ شماره ۱۲۶۰ ـ تلفن ۶۸۵۰۱۹ ـ ۶۸۳۸۰۵
مشهد فروشگاه کالای صنعتی ـ خیابان تهران ـ تلفن ۴۶۸۰۰ ـ ۴۲۸۰۰
شیراز فروشگاه خشکه و فولاد ـ خیابان فردوسی شماره ۱۲۷ ـ تلفن ۲۲۸۲۲
تبریز فروشگاه اتوثابت ـ میدان چهارم‌اردیبهشت ـ تلفن ۶ـ۴۱۲۴
رشت بازرگانی پارت دیزل ـ خیابان رضاشاه‌کبیر ـ فلکه صیقلان تلفن ۲۸۴۸۶
اهواز نمایشگاه وفروشگاه یعقوب خفاجی‌زاده خیابان کورش ـ جنب میترا تلفن: ۳۳۱۵۸
اصفهان فروشگاه مصدقیان ـ خیابان شاهپور ـ شماره ۸ ـ ۵۸۶ ـ تلفن ۳۷۶۷۳ ـ ۳۷۶۴۵
بابل فروشگاه اس ـ کا ـ اف ـ بهلر ـ خیابان نوشیروانی مقابل پاساژ محمدرضاکبرین تلفن ۲۱۳۶ ـ ۴۵۵۱
کوپن شناسائی
ماشین سازی تبریز
بازوی نیرومند کارگاههای صنعتی

آگهی

شهرداری کرمانشاه در اجرای قانون نوسازی و عمران‌شهری وآئیس نامه های مربوطه اجرای طرح خیابان فرمانفرمارا ابتداء از اول‌اداره دخانیات تاضلع شمالی چهارراه رشید یاسمی بطول ۱۰۰۰ متر از وضع موجود طبق نقشه و ضوابط فنی بعرض سی متر تعریض و باطلاع مالکان وصاحبان اعیانی میرساند مبلغ کل غرامت ۲۲٤۷۵٤۱۸ ریال و حق مرغوبیت ۲۱۰٤۹۳۸ ریال وحق کسب‌و پیشه مبلغ ٥٦٥۰۰۰۰ ریال پیش بینی نموده تاریخ شروع و اجرای طرح ٤ماه مدت اجرای تقریبی شش ماه خواهد بود مدت اعتراض از تاریخ نشر اولین آگهی ۲ماه‌و محل قبول‌اعتراض دفترشهرداری است ومعترض مکلف است نشانی کامل خودرا در ذیل برگ اعتراض بنحو روشن و کامل قید نماید مفاد فهرست جامع طرح در دایره فنی شهرداری‌برای ملاحظه عموم الصاق گردیده و مقارن این آگهی نتیجه ارزیابی هر مستقل وسیله‌پست سفارشی برای مالک ارسال میگردد .

شهردار کرمانشاه ـ مجتبی حبیبی

آگهی افزایش سرمایه در شرکت سهامی‌نورد و لوله اهواز ثبت شده بشماره ۱۱۹۰۲

طبق صورتجلسه هیئت مدیره شرکت مذکور مورخ ۲۱ر۱۰ر۲۵۳٦ مستند به صورتجلسه مجمع عمومی فوق‌العاده مورخ ۲۷ر۳ر۲۵۳٤ سرمایه شرکت ۱ زمبلغ یک‌میلیارد و دویست‌و نودو چهار میلیون و یکصد و بیست و هشت هزار ریال به مبلغ یک‌میلیارد و ششصدو پنجاه ودو میلیون و چهارصد و چهل ودوهزاروریال افزایش یافت و ماده ٦اساسنامه بشرح زیر اصلاح گردید .

ماده ٦ ـ سرمایه شرکت ۱ر٦۵۲ر٤٤۲ر۰۰۰ ریال که‌به ۱ر٦۵۲ر٤٤۲سهم یکهزار ریالی بانام تقسیم شده که بهای کلیه سهام مذکور پرداخت شده‌است ذیل ثبت از لحاظ امضاء در تاریخ ۲۱ر۱۰ر۲۵۳٦ تکمیل گردید.

مدیرکل ثبت شرکتها و مالکیت صنعتی ـ یحیی مدنی

آگهی استخدام

صندوق تامین اجتماعی وابسته به وزارت بهداری و بهزیستی بمنظور تکمیل کادر خود در مرکز خدمات انفورماتیک به تعدادی لیسانسیه رشته مهندسی و علوم که دارای شرائط زیر باشند نیازدارد.

۱ـ تابعیت ایران
۲ـ داشتن برگ پایان خدمت وظیفه عمومی و یا معافیت دائم .
۳ـ داشتن حداکثر ۳۰ سال تمام
٤ـ آشنائی بزبان انگلیسی
۵ـ افرادیکه تجربه علمی ویاعملی دررشته‌های کامپیوتر و وابسته به آنفورماتیک داشته‌باشند ارجحیت دارند.

داوطلبان میتوانند بمنظور ثبت نام برای امتحان همه روزه بجز پنجشنبه ها و ایام تعطیل از ساعت ۸الی۱۲ بادردست داشتن فتوکپی مدارک فوق و یکقطعه عکس بمدیریت کارگزینی صندوق واقع در خیابان آیزنهاور کاخ تامین اجتماعی مراجعه فرمایند .

م‌الف ۲٤۵۹۹

صندوق تامین اجتماعی

اسامی قبولشدگان‌مرحله‌دوم فوق لیسانس برنامه ریزی شهری و منطقه‌ای دانشکده معماری وشهرسازی

۱ـ محمود زکی‌پور
۲ـ محمد آقا نهاوندیان
۳ـ کورش عظیمی سجادی
٤ـ سید محمد برار
۵ـ اسداله تقوی بیات
٦ـ احمد دادور
۷ـ حمید ماجدی اردکانی
۸ـ صدیقه سومندر
۹ـ عبدالعلی صرافت
۱۰ـ شاهین بیات ماکو
۱۱ـ کاظم مرتضوی
۱۲ـ غلامرضا اعلائی
۱۳ـ عباس شعیبی
۱٤ـ محمد رضا احمدی قلعه
۱۵ـ قدرت‌اله عسکری‌پور جزمی
۱٦ـ شهره جعفر زاده راستین
۱۷ـ محمد مهدی بروشکی
۱۸ـ ژیلا قریب
۱۹ـ شیرین خسروی
۲۰ـ اسکندر سروش
۲۱ـعباس رفیع بنادکی
۲۲ـ علیرضا صداقتی
۲۳ـ علیرضا حناچی
۲٤ـ خسرو باقر زاده آهنگر
۲۵ـ ناصر والائی
۲٦ـ مهناز بهنامی
۲۷ـ آرمن سیمونیان
۲۸ـ داریوش سنائی
۲۹ـ سیامك رفیعی
۳۰ـ زهرا رشیدی مهرآبادی
۳۱ـ حسن رحیمی فرزان

از بذیرفته شدگان فوق خواهشمند است‌روز شنبه اول بهمن ماه ۲۵۳٦ از ساعت ۹تا۱۲ و۲تا ٤بعداز ظهر باهمراه داشتن برگ خاتمه خدمت یا معافیت‌نظام خودجهت ثبت‌نام به‌امور آموزشی دانشگاه (واقع دراوین)مراجعه نمایند.

دانشگاه ملی ایران

آگهی استخدام

شرکت مخابرات ایران برای تکمیل نادر پرسنلی مدیریتهای وابسته به حوزه معاونت توسعه و مهندسی تعدادی مهندس الکترونیك و مخابرات را باشرایط زیر استخدام مینماید :

۱ـ دارا بودن تابعیت ایران
۲ـ داشتن‌سابقه کار دررشته‌مربوطه
۳ـ تسلط کامل بزبان انگلیسی
٤ـ دارا بودن برگ خاتمه خدمت‌نظام وظیفه یا معافی دائم

شرایط استخدام :

استخدام بصورت رسمی یاقرار دادی خواهدبوددراستخدام‌قراردادی باتوجه به تحصیلات و تجارب ، میزان اجرت قابل گفتگو است .

از متقاضیان واجد شرایط‌خواهشمند است به امور اداری‌وپرسنل توسعه و مهندسی واقع در خیابان وصال شیرازی جنب بیمارستان‌آریا شماره ۲٤۹ طبقه چهارم تلفن ٦۵۸۵۷٤ مراجعه نمائید .

اطلاعیه
سازمان‌سنجش آموزش کشور
درباره
پذیرفته‌شدگان‌دردانشکده تکنولوژی‌دانشگاه‌آذرابادگان

از پذیرفته شدگان مسابقه ورودی دانشکده تکنولوژی دانشگاه آذرآبادگان که اسامی آنان در این اطلاعیه‌درج شده دعوت میشودکه دروقت‌اداری روزهای شنبه‌هشتم ، یکشنبه نهم بهمن ماه ۲۵۳٦ با در دست داشتن مدارك زیر برای ثبت نام به دبیرخانه دانشکده تکنولوژی واقع‌درشهرستان‌تبریز ، خیابان کورش‌کبیر ، پلاك ۱۲۱ مراجعه نمایند .

۱ـ دوازده قطعه عکس ٤ × ٦ ظهر نویسی شده ،
۲ـ اصل و یك نسخه فتوکپی گواهینامه فوق دیپلم .
۳ـ برگ رسید درخواست تاییدیه گواهینامه های دیپلم و فوق دیپلم از اداره آموزش وپرورش و موسسه آموزش عالی یا وزارت علوم و آموزش عالی .
٤ـ فتوکپی دیپلم کامل متوسطه .
۵ـ چهار برگ فتوکپی کامل شناسنامه .
٦ـ اصل و یك نسخه فتوکپی برگ پایان‌خدمت وظیفه عمومی یا معافیت دائم.
۷ـ گواهی حداقل دو سال کارآموزی درفاصله بین دریافت گواهینامه فوق دیپلم و ثبت نام در دانشکده (این‌گواهی باید روی کاغذ مارکدار موسسه گواهی کننده نوشته شده و دارای‌شماره تاریخ، امضاء و مهرموسسه باشد).
۸ـ در صورتیکه پذیرفته شده‌کارمند باشد موافقت کتبی بدون قید و شرط اداره متبوع داوطلب‌لازم است.

توضیح: کسانیکه در قبال آموزش‌رایگان تعهد خدمت بسپارند از پرداخت شهریه معاف هستند .در غیراینصورت ملزم به‌پرداخت‌شهریه مصوب وزارت‌علوم و آموزش عالی در موقع ثبت نام می باشند.

تذکر : ظرفیت های تعیین شده برای هر رشته براساس پیش‌بینی ثبت‌نام از پذیرفته شدگان اصلی (اسامی اعلام شده)است، و درنتیجه‌ذخیره برای هیچیك از رشته ها در نظر گرفته نشده است .

سازمان سنجش آموزش‌کشور

نیروی دریائی شاهنشاهی

آگهی استخدام

نیروی دریائی شاهنشاهی تعدادی غیر نظامی را در تخصص های مشروحه زیر برابر آئین نامه استخدام کارمندان غیر نظامی در ارتش شاهنشاهی بصورت‌رسمی و غیر رسمی باحقوق‌ومزایای‌مکفی جهت خدمت در تهران‌وپایگاههای تابعه استخدام مینماید :

ردیف ـ مدرك تحصیلی	مدرك تخصصی	محل خدمت
۱ـ دکتری	زبان و زایمان ـ قلب ـ پوست ، خون ـ آسیب شناسی ـ اطفال ـ دستگاه گوارشی ـ رادیولژی ـ جراحی	بندر عباس ـ بوشهر
۲ـ دکتری	جراحی ـ بیهوشی ـ دندانپزشک	سیرجان
۳ـ لیسانس مهندسی	مکانیک ـ برق ـ الکترونیک ـ متالوژی ـ تاسیسات حرارتی	بندر عباس
٤ـ لیسانس	حقوق ـ مترجم زبان انگلیسی مهندس برق ـالکترونیک ـ مکانیک حسابداری ـ بازرگانی ـ اردو ـ روسی	تهران
۵ـ فوق دیپلم	الکترونیک	بوشهر
٦ـ دیپلم	پانچیست ـ کتابدار ماشین نویس ـ رسام ـ خطاط	بندر عباس بوشهر
۷ـ دیپلم و سیکل	ماشین نویس فارسی و لاتین	تهران ـ بوشهر ـ بندر عباس

مزایا :

الف : داوطلبینی که بصورت رسمی استخدام شوند از ۱٤ ماه حقوق در سال ، دفترچه تدارکات و بیمه خدمات درمانی و سایر تسهیلات برخوردار خواهند بود .

ب : داوطلبین با سپردن ٤ سال تعهد در پایگاه های جنوب و ٦ سال در تهران از خدمت وظیفه عمومی معاف خواهند شد .

ج : داوطلبین ردیف ۵ پس از استخدام برای گذراندن دوره تخصصی به کشور هلند اعزام خواهند شد.

از کسانی که مایل به همکاری هستند دعوت میشود جهت کسب اطلاعات بیشتر همه روزه باستثنای ایام تعطیل و پنجشنبه ها به مدیریت استخدام نیروی دریائی شاهنشاهی واقع در خیابان عباس آباد روبروی پمپ بنزین غربی مراجعه فرمایند .

م‌الف ۲٤۵۹۸

اوامرشاهنشاه درمورد ساختمان ۱۰ طبقه‌نیمه‌تمام‌درشیراز

بقیه از صفحه ۲۲

بندی شده صنایع که در ملت مقرر ارائه شده بود ، درکمیته امورصنایع کمیسیون شاهنشاهی مورد بررسی قرار گرفت و گزارش لازم ازطریق دفتر مخصوص شاهنشاهی به شرف عرض‌پیشگاه مبارک ملوکانه رسید و اوامر مطاع همایونی باین شرح شرف صدور یافت :

۱ـ کمیسیون شاهنشاهی به وظایف خود در مورد پیگیری و بازرسی پروژه هایی که بدون نقص است اقدام کند .

۲ـ پروژه مربوط به کارخانجات ریسندگی (تید) توسط دولت به وزارت صنایع و معادن بازگشت داده شود که حداکثر در عرض ٤هفته اصلاح شود و مجددا از طریق دولت ارسال گردد .»

ـ فهرست طرح هائی که در بازرسی ها معلوم شده است برطبق فرمان احتیاج به تهیه برنامه زمان بندی شده دارد از طریق دفتر مخصوص شاهنشاهی از شرف عرض گذشت و اوامر مطاع مبارک ملوکانه باین‌شرح شرف‌صدور یافت :

« دو ماه مهلت داده میشود که طرح‌های زمان بندی شده مربوط به ماده ۲ فرمان‌درباره صنایع توسط وزارت صنایع و معادن تهیه و پس از ایجاد هم آهنگی با سازمان برنامه و بودجه برای پیگیری‌از طرف کمیسیون‌شاهنشاهی از طریق دولت به دفترمخصوص ارسال شود.»

طرح های مربوط به ماده ۳ فرمان

×★★

طرح زمان بندی شده‌ساختمان مسیریو الحیات به کازرون وبنات و گزارش تغییر زمان بندی تعدادی از پروژه های احداث راه های ارتباطی بنادر که در مهلت مقرر ارائه گردیده بود در کمیته امور بنادر مورد رسیدگی قرار گرفت و گزارش لازم از طریق دفتر مخصوص شاهنشاهی از شرف عرض اعلیحضرت همایون شاهنشاه آریامهر گذشت و اوامر مطاع همایونی مبنی‌بر پیگیری و بازرسی طرح های مذکوربه کمیسیون شاهنشاهی ابلاغ گردید .

ـ کمیسیون شاهنشاهی فهرست طرح هائی را که پس از بازرسی معلوم شده است بر طبق فرمان احتیاج به تهیه زمان بندی شده دارد‌بدفتر مخصوص شاهنشاهی تقدیم داشت که از شرف عرض گذشته و اوامر مطاع مبارک ملوکانه‌باین شرح شرف صدور یافت :

« دو ماه مهلت داده میشود که طرح های زمان بندی شده مربوط به ماده ۳ فرمان درباره راه های ارتباطی بنادر توسط وزارت راه‌وترابری تهیه و پس از ایجاد هم آهنگی‌با سازمان برنامه و بودجه برای پیگیری از طرف کمیسیون شاهنشاهی از طریق دولت به دفتر مخصوص ارسال شود .»

×★★

طرح های مربوط به ماده ٤ فرمان

ـ گزارش تغییر زمان بندی پروژه احداث مدرسه متوسطه جامع پسران تبریز ، گزارش تغییر زمان بندی طرح ساختمان‌و تجهیزدانشسرا های هنر و سه فقره از پروژه های زمان‌بندی شده احداث سه باب مدرسه راهنمائی تحصیلی شهرستان قصر شیرین‌که‌درمهلت مقرر ارائه شده بود در کمیته امور آموزش کمیسیون شاهنشاهی مورد بررسی قرار گرفت و گزارش‌لازم از طریق دفتر مخصوص شاهنشاهی‌از شرف عرض‌پیشگاه مبارک ملوکانه گذشت و اوامر مطاع‌همایونی مبنی بر پیگیری و بازرسی پروژه های مذکوربه کمیسیون شاهنشاهی ابلاغ گردید .

×★★

طرح های مربوط به ماده ۵ فرمان

ـ گزارش تغییر زمان بندی طرح احداث کارخانه تصفیه مس که در مهلت مقرر ارائه شده بود در کمیته امور طرح هاوبرنامه های‌عمرانی کمیسیون شاهنشاهی مورد بررسی قرار گرفتو گزارش لازم از طریق دفتر مخصوص شاهنشاهی از شرف عرض پیشگاه مبارک ملوکانه گذشتو اوامر مطاع همایونی مبنی بر پیگیری وبازرسی طرح مذکور به کمیسیون‌شاهنشاهی ابلاغ‌گردید.

ـ گزارش تغییر زمان بندی تعدادی از طرح ها و پروژه های مربوط‌بدانشگاه های‌فردوسی و جندیشاپور و ساختمان بهشتر که در مهلت مقرر ارائه شده بود در کمیته امور طرح ها و برنامه های عمرانی کمیسیون شاهنشاهی مورد بررسی قرار گرفت و گزارش لازم از طریق‌دفتر محصوص شاهنشاهی به شرف عرض پیشگاه مبارک ملوکانه رسید و اوامر مطاع همایونی باین شرح شرف صدور یافت :

« کمیسیون شاهنشاهی به وظایف خود در مورد پیگیری و بازرسی زمان بندی های جدید اقدام کند . ضمنا حذف پیگیری وبازرسی سروژه‌های بیمارستان شاهرضا ودانشکده دندان پزشکی دانشگاه فردوسی و پروژه های شماره ۱۲ و ۱۳ از طرح ساختمان و تجهیزات دانشگاه جندی‌شاپور تصویب میشود .»

ـ فهرست تعدادی طرح های ناتمام‌عمرانی که در اثر انجام بازرسی ها معلوم شده است که طبق فرمان احتیاج به تهیه برنامه زمان بندی‌شده دارد از طریق دفتر مخصوص شاهنشاهی‌بشرف عرض پیشگاه مبارک ملوکانه رسید و اوامرمطاع همایونی باین شرح شرف صدور یافت :

« دولت دستور دهند طرح های زمان بندی شده مربوط به ماده ۵ فرمان درباره برنامه های ناتمام عمرانی حداکثر تا ۲۰ اسفند ماه سال‌جاری پس از برقراری هم آهنگی با سازمان برنامه و بودجه برای‌پیگیری‌ازطرف کمیسیون شاهنشاهی بدفتر مخصوص ارسال شود .»

طرح های مربوط به ماده ۸ فرمان

ـ گزارش پروژه های نیروگاه های سولار سد طالقان ، نیروگاه حرارتی ۱۲۰۰ مگاواتی اصفهان ، حرارتی بزرگ تهران ، دوم سد رضا شاه کبیر ، سد محمد رضا شاه پهلوی،سدگارون ۱و۲ ، سد های خدا آفرین و قزلقمسی‌وتلمبه ذخیره‌ای طالقان که در مهلت مقرر ارائه شده‌بود درکمیته امور نیرو مورد رسیدگی قرار گفت و گزارش لازم‌ازطریق‌دفتر مخصوص شاهنشاهی‌به شرف عرض رسید و اوامر مطاع مبارک ملوکانه باین شرح شرف صدور یافت :

«۱ـ کمیسیون شاهنشاهی در موردپیگیری و بازرسی پروژه هائی که از هر جهت کامل‌است بوظایف خود عمل کند .

۲ـ در مورد پروژه نیروگاه سد طالقان وزارت نیرو توضیح بدهد چرا این پروژه رابه سال ۲۵٤۰ موکول میکند .

۳ـ در مورد چند پروژه دیگر که وزارت نیرو تهیه برنامه های زمان‌بندی‌را موکول‌به‌پایان مطالعات نموده ،کمیسیون شاهنشاهی‌مکلف است موضوع را دنبال کند که وزارت نیرودرزمان هائی که پیشنهاد کرده طرح ها را پس‌ازبرقراری هم آهنگی با سازمان برنامه و بودجه از طریق دولت برای پیگیری ارسال دارد .»

ـ گزارش برنامه زمان بندی پروژه های نیروگاه های زرگان ورامین که در مهلت مقرر ارائه شده بود در کمیته امور نیرو موردبررسی قرار گرفت و گزارش لازم از طریق دفتر مخصوص شاهنشاهی به شرف عرض رسید و اوامر مطاع همایونی باین شرح شرف صدور یافت :

×★★

«کمیسیون شاهنشاهی به وظایف خوددر مورد پیگیری و بازرسی برنامه های زمان بندی شده واحد دوم نیروگاه زرگان و واحد های ۱و۲ نیروگاه رامین عمل نماید .

برنامه زمان بندی شده واحد های ۳ و ٤ نیروگاه رامین حداکثر تا ۲۰ اسفند سال جاری پس از ایجاد هم آهنگی‌با سازمان برنامه‌وبودجه از طریق دولت ارسال شود .»

ـ گزارش دلائل توجیهی حذف چند پروژه مربوط به وزارت نیرو که در مهلت مقرر ارائه شده بود در کمیته امور نیروی کمیسیون شاهنشاهی مورد بررسی قرار گرفت و گزارش لازم از طریق دفتر مخصوص شاهنشاهی به شرف عرض رسید و اوامر مطاع همایونی مبنی بر پیگیری و بازرسی پروژه های مصوب توسط کمیسیون شاهنشاهی شرف صدور یافت .

بازرسی طرح ها

تاپایان آذر ماه ۲۵۳٦ ، تعداد ۱٤٤۳۹ پروژه به کمیسیون شاهنشاهی ارسال گردیدکه ۱۲۲۹۵ پروژه قابل پیگیری و بازرسی تشخیص داده شده و به تصویب رسیده است . ازمجموع پروژه های فوق ، تعداد ۱۰٦۱ پروژه تا آخر آذر ماه سال جاری مورد بازرسی قرار گرفته است .

روزنامه کیهان در شماره ۱۰۳۵۰ مورخ سه‌شنبه ششم دی ماه ۲۵۳٦با چاپ عکسی از یک ساختمان ده طبقه در خیابان زند شیراز گزارشی تحت عنوان « این ساختمان را ۱۰سال است نیمه تمام رها کرده‌اند » درج نموده بود. جنب‌الامر مطاع مبارک ملوکانه‌از نمایندهسازمان برنامه و بودجه در کمیسیون شاهنشاهی‌توضیح خواسته شد و ی گزارش داد که بنای‌این‌ساختمان بمنظور ایجاد کاخ جوانان هشت سال‌قبل آغاز شد سه سال پس از شروع عملیات اجرائی درخواست گردید که ساختمان مذکور به بیمارستان تبدیل گردد که مورد قبول دولت قرار گرفت متعاقبا شیروخورشید سرخ ایران مهندس مشاور « سودوتک» را برای تهیه‌نقشه انتخاب نمود. پس از آنکه نقشه های لازم از طرف مهندس مشاور تهیه شد ، شیر وخورشید سرخ ایران موسسه «تکنولوگ» را برای بررسی نقشه ها برگزید ولی تائید نقشه های نهائی تا هشت ماه قبل بطول انجامیده و در نتیجه‌عملیات اجرائی در حدود ۵ سال بلاتکلیف مانده است.

مراتب به شرف عرض پیشگاه مبارک‌ملوکانه رسید و اوامر مطاع مبارک همایونی باین‌شرح شرف صدور یافت و به دولت و به کمیسیون شاهنشاهی ابلاغ گردید :

« دولت دستور دهند سازمان برنامه و بودجه در عرض دو هفته تکلیف این طرح رابا جمعیت شیروخورشید سرخ ایران معلوم کنندو گزارش بدهد . البته پس از اینکه تکلیف‌آن‌معلوم شد برنامه زمان بندی شده طرح نیز جزء طرح های نیمه تمام عمرانی حداکثر تا آخر سال جاری از طریق دولت به دفتر مخصوص ارسال شود که توسط کمیسیون شاهنشاهی مورد بی گیری قرار گیرد .

نیروی دریائی شاهنشاهی

آگهی استخدام

نیروی دریائی شاهنشاهی جهت تکمیل کادر افسری دریائی،هوائی تعدادی دیپلمه پسرودختررا با شرایط ومزایای زیر بهمکاری دعوت نموده وجهت ادامه تحصیل به‌بهترین دانشگاههای کشورهای آمریکا، انگلستان ، ایتالیا، آلمان غربی اعزام مینماید .

۱ـ شرایط عمومی :

الف : تابعیت دولت شاهنشاهی ایران
ب: متدین بیکی از ادیان (اسلام ،مسیحی ، کلیمی ،زرتشتی)
پ: نداشتن همسر و افراد تحت تکفل
ت : نداشتن پیشینه بد و سپردن تعهد خدمت برابر مقررات قانون استخدام نیرو های مسلح شاهنشاهی .
ث: داشتن سلامتی کامل به تائید بهداری نیروی دریائی شاهنشاهی (قد ۱٦۵ سانتیمتر ببالا).
ج: داشتن حداقل سن ۱۷ سال و حداکثر ۲٤ سال تمام(برای‌کسانیکه خدمت‌زیر پرچم‌راانجام داده‌اند ۲۵ سال تمام).

۲ـ شرایط اختصاصی و نحوه انتخاب رشته‌های مختلف :

الف : جهت رسته های تخصصی ناوبری (فرماندهی)ومهندسی (مکانیك ـ برق‌و الکترونیك و تاسیسات دریائی) وکامپیوتر و کمیسردریائی فقط دیپلمه های ریاضی و طبیعی بترتیب با معدل کتبی سال آخر ۱۲ و ۱٤ ببالا و میانگین معدل کتبی سه سال آخر بترتیب ۱۲و۱٤شرکت در مصاحبه .

قبولشدگان پس از تکمیل مراحل استخدامی به کلاس زبان نیروی دریائی شاهنشاهی در تهران معرفی و پس از آموزش زبان بکشورهای خارج اعزام میگردند.

۳ـ حقوق ومزایا :

الف: دانشجویان در طول مدت تحصیل‌شبانه روزی بوده و از هزینه زیست و پوشاك وحقوق ماهیانه ۹۰۰۰ ریال در ایران و فوق‌العاده معادل ۹۰۰۰۰ ریال علاوه بر حقوق ماهیانه در خارج‌از کشور استفاده خواهند نمود.

ب: دانشجویان پس از موفقیت در سال سوم تحصیلی دانشگاه بدرجه ناوباندومی مفتخر و جهت آموزش عالی در سطح تکنیك جهانی ادامه تحصیل خواهند داد.

پ : فارغ‌التحصیلان از مزایای فراوانی نظیر دوماه پاداش در سال با پس‌انداز تامین آتیه بانك سپه وام مسکن باشرایط مناسب ،استفاده از خدمات درمانی و منازل سازمانی و فروشگاههای ارتش و تاسیسات ورزشی و سایر تسهیلات کادر نظامی .

٤ـ مدارك مورد نیازجهت‌ثبت‌نام:

الف: یکبرك فتوکپی ریز نمرات‌چهارم ، پنجم، جواز قبولی و یا گواهینامه ششم متوسطه که معدل کتبی ششم درآن قید شده و به تائیداداره آموزش و پرورش رسیده باشد.

ب: دوبرك فتوکپی شناسنامه (از برك توضیح شناسنامه نیز فتوکپی لازم است).

پ: سه قطعه عکس ٤ × ۳

داوطلبین واجد شرایط جهت ثبت نام وکسب اطلاعات بیشتر میتوانند همه روزه باستثنای پنجشنبه و ایام تعطیل از ساعت ۸ الی۱٦ به آدرس تهران : عباس‌آباد ـ روبروی پمپ بنزین غربی مدیریت‌استخدام نیروی دریائی شاهنشاهی مراجعه نمایند .

نصرت‌الله معینیان رئیس دفتر مخصوص شاهنشاهی :

چندصدطرح بدون اعتبار در برنامه‌عمرانی مملکت

نصرت‌الله معینیان

این جلسه ازکمیسیون شاهنشاهی که‌بزرگترین طرحهای زیربنائی دوران انقلاب راپی‌گیری میکند همزمان با روزهائی برگذار میشودکه ملت ایران گذشت ۱۵ سال از آغاز این نهضت راجشن میگیرد. این‌راست‌است که عظمت وقایع بزرگ هر عصر توسط کسانی که در متن آن وقایع هستند اغلب درست احساس نمیشود ولی حکم قطعی تغییر ناپذیر تاریخ اینست‌که از آغاز بنیانگذاری موجودیت این‌سرزمین تاکنون این نخستین جنبش ملی وگرانبهاترین عطیه‌شاهنشاهی به ملت خویش است که‌هم تضمین کننده وحدت ملی مادراین جهان آشفته و طوفان زده‌است وهم نوید دهنده تحقق تمام آرمان های ملت‌ایران برای‌وصول بمرحله‌ای است که‌بیاری پروردگار ،این کشور بدست این شاهنشاه در ردیف چند قدرت بزرك جهان قرار گیرد.

دراین جلسه‌تجزیه وتحلیل‌تمام دست آورد های انقلاب وآثار و نتایج آن میسر نیست ولی‌وطنخواهان غیرتمندی که در جنك جهانی دوم لگدمال شدن‌خاك‌ایران راتوسط سربازان بیگانه به‌چشم دیده‌اند و دسایس و تحریکات دلالان وطن فروش رابرای متلاشی کردن این سرزمین و اسارت ایـن ملت بصورت ایجاد کانونهای آتش‌و خون در روستاها و مراکز کارگری ناظر بوده‌اند وخاطرات تلخ وعبرت انگیزی از آن روزهای تاریك تاریخ‌دارند دراین برهه از زمان که ۱۵ سال از انقلاب میگذرد شهادت میدهندکه اصولی نظیر درهم نوردیدن نظام‌کهنه زمین‌داری و یاسهیم کردن‌کارگران در سود کارگاه ها وسرانجام اصل گسترش مالکیت های واحد های صنعتی‌و سایر اصول انقلاب نه تنها فصل نوینی در نظام مملکت‌داری گشود بلکه موجب گردیدکه امروز روستاها و کارگاه های این مملکت به‌کانون های ایراندوستی و سنگر های تسخیر ناپذیر دفاع از ملیت ایران مبدل‌گردد. کسانی که اصول انقلاب رافقط‌بامعیار های اقتصادی می‌سنجند گواول بروندونتایج وآثار سیاسی واجتماعی انقلاب را هر حفظو نیرومندی سرزمین بررسی کنند.

هنوز زمان درازی ازدوران اشغال ایران و سالهای‌تیره وتاری نگذشته است که قدرتمندان عالم در پایتخت های‌خود برسر موجودیت و سرنوشت این سرزمین کهن مذاکره و قصد معامله داشتند و تنهایکنفر در برابر آنان چون کـوه ایستاد و امروز همان قهرمان ، این مملکت رادرعرصه‌سیاست جهانی بمرحله‌ای رسانیده‌اند که ناظر هستیم و می‌بینیم که بزرگترین رهبران عالم در لحظه‌ای که قدم بخاك ایران می‌گذارند میگویند آمده‌ایم که باشاهنشاه ایران‌مشورت کنیم واندرز بگیریم همه میدانیم که جهان امروز دنیای تعارف و مجامله نیست و حقیقت اینست که ایران در پی معجزه انقلاب مرحله بودن و نبودن را پشت سرگذاشته و اکنون مهر بزرگی‌و عظمت بر پیشانی این ملت حك شده است و دیگر گفتگو از هستو نیست درمیان نیست بلکه تلاش بر سر عظمت این ملت‌است وخداشاهد است که کسانی که‌خلاف آن‌عمل کنند زیان خواهند دید.

تحول بسیار ژرف دیگری که در پرتو این انقلاب‌پدید آمدو ارتباط زیاد باکار این‌کمیسیون داردوکمتر در باره‌آن گفتگو شده گشوده شدن راه بروی فرزندان همه گروه‌های اجتماعی این سرزمین برای پیشرفت وترقی واحرازتمام‌مقامات مهم‌و موثر دولتی بوده‌است فرامینی که هر روز برای توشیح شاهانه تقدیم میشودو متضمن خلاصه سابقه‌ای ازصاحبان مقامات مهم‌مملکتی است بخوبی نشان میدهد که‌درهم‌نوردیدن سنت های کهنه دیوانی وراه‌گشائی بروی فرزندان این‌مملکت برای احراز مقامات موثر بدون حمایت قاطع بنیانگذار انقلاب غیر ممکن بودولی آیاماوهمه‌کسانی که‌ازاین تحول برخوردار شدیم دین خودرا بطور کامل به‌شاهنشاه و ملت خویش‌اداء کرده‌ایم ؟در پانزدهمین سال انقلاب باید اعتراف کنیم‌که بعضی از ماهنوز بسیار مدیون هستیم زیرا اعتراف به‌حقیقت، خود قدم گذاشتن درراه اصلاح‌و پیشرفت است .

دراین جلسه خلاصه بسیار فشرده‌ای از يك گزارش ۷۰ صفحه‌ای تحقیقی کمیسیون شاهنشاهی که پس‌از دوماه‌کار خستگی ناپذیر وبی‌وقفه وتشکیل جلسات متعدد بامسئولان اجرائی و بررسی هزاران برك سند و گزارش از طرف هیئتی از کار شناسان و بازرسان کمیسیون تهیه شده مطرح میشود و اصل این گزارش عبرت انگیز بامر شاهنشاه برای دولت ارسال شده است تا درآستانه تنظیم برنامه های زیربنائی و دراز مدت آینده که هم‌اکنون در سطح دولت دردست تدوین است موردتوجه قرار گیرد موضوع این گزارش مطالعه و تحقیق در باره تعدادی از طرحهای مملکتی است که‌از آغاز برنامه پنجم تاکنون موردبحث و عدم تفاهم بین دستگاه‌برنامه ریزی مملکت و سازمان های اجرائی بوده‌است.

هنگامی‌که این طرح‌ها بازمان بندی ناقص وغیر قابل تطبیق باگزارش های پی‌گیری سه‌ماهه، به‌کمیسیون‌شاهنشاهی رسید بامر مبارك شاهانه مقرر شد تحقیق دقیقی درباره علل بروز این نارسائیها بعمل‌آید.

حاصل این تحقیقات اینست که چند صدپروژه دربرنامه عمرانی گنجانیده شده‌بودکه ازآغاز نه خزانه مملکت برای آن اعتباری تامین کرده بودونه دستگاه های مسئول توانائی وآمادگی اجرای آنرا داشته‌اند نتیجه آنست که دراین فاصله زمان مبالغی خرج‌شده و هیچیك ازاین طرحها درمدت ۵سال برنامه عمرانی بثمر نرسیده است .

وزارتخانه‌ای ساختمان يك‌راه‌اصلی راباعتباری بمبلغ ۵۰۰ میلیون تومان آغاز کرده و چندقطعه از آن راه را هم ساخته است ناگهان متوجه شده که وزارتخانه دیگر مشغول ساختن سدی دربرابر همین مسیر در همین منطقه است تاچار سرمایه‌ووقت ونیروی انسانی راکه برای‌اجرای این طرح صرف شده متوقف گذاشته است تابه‌بیند دربرابر این مانع چه‌باید کرد.

ساختمان راه‌بین شهرضا ـبهبهان را ازبرنامه سوم آغاز کرده‌ایم و در برنامه های عمرانی چهارم و پنجم هم بی آنکه امکانات خودرابررسی کنیم اجرای این‌طرح را منظور کرده‌ایم حاصل کارآنست که پس‌از ۱۵ سال ۲قطعه ازاین راه رابدون این‌که ارزش ارتباطی و مواصلاتی داشته باشد ساخته‌ایم و ده‌قطعه دیگر رابلاتکلیف رها ساخته‌ایم.

این گزارش هفتاد صفحه‌ای نمونه‌های زیادی ازاین قبیل بدست میدهد و منظور من نقل یکایك آنها نیستزیرا خوشبختانه بامر شاهنشاه اکنون پرونده های بسته تمام این ناهم‌آهنگی های گذشته شکافته شده‌و در هرمورد نیزباتوافق سازمان برنامه‌و بودجه و دستگاه اجرائی راه‌حل های قابل قبولی پیش‌بینی گردیده است و جزء بجزء اجرای هر طرح مورد پی‌گیری و بازرسی قرار خواهد گرفت بلکه مقصود نتیجه گیری های بزرگتری است : نخست آنکه نسل‌جدیدی که در پرتو انقلاب بامر پیشوای خود مسئولیت های حساسی رادر کلیه سطوح اجرائی بدست گرفته‌وبحق مدیون‌شاهنشاه خویش است وظائف و مسئولیت های‌خودرا آنچنان جدی‌تلقی کندکه مملکت در شکوفا ترین عصر پیشرفت خود مواجه با چنین ضایعاتی نشودو همانقدر به عمر و سرمایه و نیروی انسانی مملکت علاقمند باشدکه باصلاح‌خانه خودپای‌بند است زیرا همچنان‌که بارها دراین جلسات اعلام شده درمرحله‌دوم انقلاب دست کم گرفتن مسئولیت های خطیر مملکتی ازیکسو و اتخاذ روشهای اغماض وارفاق نسبت به کسانی که درقبال مقامی که به‌آنها اعطاء شده مسئولیتی برای خود نمیشناسند از سوی دیگر مورد قبول شاهنشاه ایران نیست .

دوم همانطوری که شاهنشاه بطور مکرر فرموده‌اند طرح هائی رادربرنامه های عمرانی منظور کنیم که‌بارعایت امکانات مالی و فیزیکی و نیروی انسانی درزمانی که‌خودمعین کرده‌ایم توانائی اجرای آنرا داشته باشیم و برای اجرای طرحی که میدهیم مسئولیت قبول کنیم.

سوم این که تجربیات ۱۴ ماهه کمیسیون شاهنشاهی نشان داده است : این‌طرز فکرکه دولتو دستگاه برنامه‌ریزی مملکت پولو اعتبار را بدستگاه اجرائی بدهند و درامربرنامه ریزی وایجاد هم‌آهنگی ونظارت دراجرا هیچ‌دخالتی نداشته باشند عملا ضایعاتو زیانهای جبران ناپذیری درپی خواهد داشت واین چیزیست‌که شاهنشاه مانپذیرفته‌اندو دستورات مربوط بایجاد يك نظام پی‌گیری و ارزشیابی طرحها در سطح دولتو هر وزارتخانه نشانه بارز آنست .

آگهی‌های رسمی شرکتها: ● تاسیس شرکتهای جدیدالتاسیس ● تغییرات اساسنامه‌شرکتها ● افزایش سرمایه

آگهی تعیین حق امضاء در شرکت ایران چاپ (سهامی خاص)

طبق صورتجلسه مورخ ۲۳ر۹ر۳۶ هیئت مدیره شرکت نامبرده کلیه چک ها و اوراق و اسناد الزام آور بامضاء هر یک از آقایان فرهاد مسعودی و بهرام مسعودی‌و خانم قدسیه امیر ارجمند به تنهائی و با مهر شرکت معتبر خواهد بود .

م‌الف ۲۳۸۱۲

مدیرکل ثبت شرکت ها و مالکیت صنعتی ـیحیی مدنی

آ_۳۸۷۴۶

آگهی افزایش سرمایه شرکت کشت و صنعت هداب شرکت سهامی خاص ثبت شده بشماره ۲۴۹۳۹

طبق صورت جلسه مورخ ۳ر۱۰ر۳۶ مجمع‌عمومی فوق‌العاده شرکت سهامی خاص کشتو صنعت هداب سرمایه شرکت‌از سه میلیون ریال بمبلغ سی‌میلیون ریال افزایش یافت‌وطبق گواهی شماره ۳۴۰ـ ۵ر۱۰ر۳۶ بانك‌بازرگانی ایران شعبه تخت جمشید مبلغ بیستو هفت میلیون‌ریال افزایش سرمایه بحساب شماره ۲۰۸۴ شرکت واریز شده‌وضمن اصلاح مواد ۵و۱ـ ۲و۶ـ۲ اساسنامه سرمایه شرکت سی میلیون ریال است‌که به سه‌هزار سهم‌بانام ده هزار ریالی بانام تقسیم شده‌و سهام شرکت به‌دوطبقه تقسیم میشود الف ـ سهام طبقه الف شامل ۱۲۰۰ سهم معادل۴۰ درصد سرمایه‌ودارای شماره ۱ـ الف تا شماره ۱۲۰۰ الف میباشد بـ سهام طبقه ب شامل هزارو هشتصد سهم‌که معادل ۶۰ درصدسرمایه شرکت است و دارای شماره از ۴۱ب تاشماره ۱۸۴۰ ب میباشد.

م‌الف ۲۴۴۳۱

مدیرکل ثبت شرکتهاو مالکیت صنعتی ـیحیی‌مدنی

آ_۳۹۶۱۳

آگهی انتخاب هیئت مدیره در شرکت سهامی خاص ماریتایم تکنیك ثبت شده بشماره ۲۳۴۲۱

بموجب تصمیم مورخ ۲۷ر۹ر۲۵۳۶ مجمع عمومی عادی آقایان مرتضی حسنی مقدم،بهروز فوزی‌ابیورد، حسن‌ملك‌زاده از گروه الف وآقای جرالد نوریس وشرکت ورلدپلان‌اینتر نشنال به نمایندگی آقای جرالد نوریس از گروه ب بسمت اعضاء هیئت‌مدیره برای مدت دوسال انتخاب‌گردیدندوطبق صورت جلسه مورخ۲۷ر۹ر۲۵۳۶ هیئت‌مدیره آقای مرتضی حسنی مقدم بسمت رئیس هیئت‌مدیره وآقای حسن ملك‌زاده بسمت نایب رئیس هیئت‌مدیره وآقای بهروز فوزی ابیورد به سمت مدیر عامل وآقای جرالد نوریس بسمت قائم مقام مدیر عامل تعیین شدند.

م‌الف ۲۳۸۱۱

مدیرکل ثبت شرکتهاو مالکیت صنعتی ـیحیی‌مدنی

آ_۳۸۷۴۵

آگهی تعیین صاحبان امضاء مجاز در شرکت کشت و صنعت اراك (سهامی خاص)ثبت شده بشماره ۲۴۷۳۳

طبق صورتجلسه مورخ ۲۱ر۹ر۲۵۳۶ هیئت‌مدیره‌شرکت کشتو صنعت اراك «سهامی خاص» تصویب شد که طبق تصمیم چهاردهمین جلسه هیئت مدیره از تاریخ ۲۵ر۹ر۲۵۳۶ تاتاریخ ۱۵ر۱۰ر۲۵۳۶ آقای محمد میرفندرسکی هم به‌اتفاق آقای حسینقلی بیات «مدیرعامل» میتوانند کلیه اسناد تعهد آور شرکت از قبیل چکهاو بروات وقرارداد هاوغیره راامضاء نماید ضمنا هیئت‌مدیره تصویب نموده که‌از تاریخ۱۵ر۱۰ر۳۶ آقای حسینقلی بیات مدیرعامل شرکت باتفاق عباسقلی بیات رئیس هیئت‌مدیره شرکت برای شش‌ماه از تاریخ ۱۵ر۳ر۲۵۳۶ میتوانند کلیه اسنادتعهدآور شرکت را از قبیل چکهاو بروات و قرارداد هاو غیره را ازطرف شرکت امضاء نمایند.

م‌الف ۲۴۴۱۳

مدیرکل ثبت شرکتهاو مالکیت صنعتی ـیحیی‌مدنی

آ_۳۹۶۱۵

آگهی تغییرات در بانك ایرانیان (شرکت سهامی عام)ثبت شده بشماره ۷۰۶۲

طبق صورتجلسه مورخ ۶ر۹ر۳۶ مجمع عمومی عادی بطور فوق‌العاده بانك ایرانیان (شرکت سهامی عام) آقاین هژبر یزدانی و عطاءاله خسروانی و دکترمحمدعلی‌هدایتی بسمت اعضاء اصلی هیئت مدیره و آقایان هادی رحمانی و عبدالعلی عبدالهی بسمت اعضاء علی‌البدل هیئت مدیره برای بقیه دوره ماموریت دو ساله هیئت مدیره تعیین شدند ونیز بشرح صورتجلسه هیئت مدیره آقای عطا سلمانپور بریاست بانك (مدیر عامل) منصوب و اختیارات زیر از طرف هیئت مدیره بنامبرده تفویض گردید :

۱ـ نماینده بانك در برابر اشخاص ثالث و کلیه‌ادارات دولتی و موسسات خصوصی و غیره .

۲ـ نصب و عزل کلیه مامورین و کارکنان بانك و تعیین شغل و حقوق و دستمزد و پاداش و ترفیع و تنبه وتعیین سایر شرایط استخدام و معافیت و خروج آنها از خدمت و مرخصی و بازنشستگی و مستمری وراث آنان و به پیشنهاد رئیس بانك (و تصویب‌هیئت مدیره) تخصیص مبلغی تا حداکثر معادل پنج درصد از سود قابل تقسیم‌سالانه بانك بین کارکنان .

۳ـ افتتاح حساب بنام بانک در نزد سایر بانك ها و موسسات .

۴ـ دریافت مطالبات بانك و پرداخت دیون ان ازاصل و بهره و متفرعات .

۵ـ ظهر نویسی ـ قبولی ـ پرداخت و واخواست اوراق تجارتی .

۶ـ انعقاد ـ فسخ ـ ابطال ـ اقاله ـ تبدیل ـ انتقال ـ واگذاری ـ قبول و یا اجرای هر نوع عقد قرارداد از تضمینی و رهنی و شرطی و قطعی و امانی و اجاره و معاوضه و غیره راجع بهر نوع حقوق و اسنادو اوراق‌و مایملك و مال و فروش اموال منقول و غیر منقول منعق به بانك تا میزان دومیبون ریال بهر صورت و کیفیت و ترتیب و طریقی‌که باشد و با هرشخص اعم از حقیقی یا حقوقی‌و من‌جمله انجام کلیه عملیات و معاملات مندرج در ماده ٤و تبصره مربوطه (در مورد دوام و انجام تضمین تامیزان ده میلیون ریال) .

۷ـ تحصیل اعتبار از سایر بانك ها و شرکت ها و موسسات و هرنوع استقراضی و اخذ وجه بهر مبلغ و بهر مدت و یا هر میزان بهره‌و کارمزدویا هرگونه‌شرایطی که مقتضی باشد با رعایت شرایطبوافقتنامه مورخ۱۸ر۱ر۴۸ منعقده با فرست نشنال سیتی بانك .

۸ـ طرح و تعقیب هرگونه دعوی و یا شکایت یاتسلیم به آن با هر شخص اعم از حقیقی و حقوقی و در کلیه مراجع و دادگاه ها اعم از حقوقی و کیفری و جزائی با داشتن تمام اختیارات و در کلیه مراحل قانونی و قضائی‌و اجرائی و غیره و همچنین ارجاع امر بداور و تعیین‌داور بهر صورت و کیفیت باشد . داشتن حق اقرار و صلح و سازش در تمام موارد و مواقع با حق اخذوجه وطلب و مال‌الصلح و محکوم بهو غیره و بطور کلی‌و عموم داشتن سمت نمایندگی بانك در برابر تمام اشخاص و مراجع و مقامات قضائی و اجرائی و غیره بدون هیچگونه استثناء و محدودیت باحق توکیل و توکیل در توکیل ولوکرارا.

۹ـ توثیق اموال بانك اعم از منقول و غیر منقول با حق توکیل‌و توکیل در توکیل ولوکرارا .

م‌الف ۲۳۸۱۳

مدیر کل ثبت شرکت ها و مالکیت صنعتی

آگهی تصمیمات مجمع عمومی عادی سالیانه شرکت سهامی خاص گروه فرهنگی چیستا ثبت شده بشماره ـ۹۶۸۶

طبق صورت جلسه مجمع‌عمومی عادی سالیانه مورخ ۸ر۴ر۳۶ شرکت مزبور ۱ـ ترازنامه‌و حساب سودوزیان سال ۳۵ـ۲۵۳۶ بتصویب‌رسید۲ـخانم پروین دبستانی کرمانی‌بسمت بازرس‌اصلی وخانم‌مهرآفریددبستانی کرمانی‌بسمت‌بازرس علی‌البدل برای مدت یکسال انتخاب شدند۳ـروزنامه کثیرالانتشار اطلاعات جهت درج آگهی ها واطلاعیه‌های شرکت تعیین گردید.

مدیرکل ثبت شرکتهاو مالکیت صنعتی ـیحیی‌مدنی

م‌الف ۲۴۴۳۰

آگهی تبدیل سهام و تغییرات دیگر در شرکت سهامی خاص‌هیس ثبت شده بشماره ۸۰۸۱

بموجب تصمیمات مورخ ۲۸ر۹ر۲۵۳۶ مجمع عمومی عادی،وفوق‌العاده و مورخ ۲۹ر۹ر۲۵۳۶ هیئت مدیره تغییرات زیر در شرکت مذکور بعمل آمد ۱ـ کلیه سهام بی‌نام شرکت به بانام تبدیل گردید و ماده پنج اساسنامه بشرح زیر اصلاح شد . ماده ۵ـ سرمایه شرکت مبلغ بیست میلیون ریال است که به چهار صد سهم پنجاه هزار ریالی بانام که تمام بهای‌ان پرداخت شده تقسیم گردیده است۲ـآقای احمد یوزان‌و خانمها هایده یوزان وپریچهر غفاری تبریزی بسمت اعضاء هیئت‌مدیره برای مدت دو سال انتخاب گردیدند.

۳ـ آقای احمد یوزان بسمت مدیر عامل ورئیس هیئت مدیره وخانم پریچهر غفاری تبریزی بسمت نایب رئیس هیئت مدیره برای مدت دو سال تعیین شدند ٤ـ حق امضای کلیه اوراق و اسناد بهادار ـ چکها ـ سفته‌ها ـ بروات ـ اسناد رسمی و تعهدآور وعادی با مدیر عامل بتنهائی و با مهرشرکت معتبر میباشد ۵ـ هیئت مدیره کلیه اختیارات مندرج در ماده ۳۳ اساسنامه را بمدیر عامل تفویض نمود.

م‌الف ٤٦٤١

مدیر کل ثبت شرکتها و مالکیت صنعتی یحیی مدنی

آ_۳۹۹۱۸۲

آگهی تغییرات در شرکت سهامی خاص‌مهندسین مشاور ال.ها.م ثبت شده بشماره ـ۲۲۱۰۸

برابر تصمیمات مجمع عمومی مورخ ۱۰ر۱۰ر۲۵۳۶ تغییرات زیر در شرکت مزبور بعمل آمده است ۱ـ آقایان مهندس یوسف حریری ـ دکتر مهندس ابوالحسن ازموده ـ دکتر مهندس فرخ افشار جعفری و مهندس منوچهر فامیلی بسمت اعضاء هیئت مدیره برای مدت دو سال تعیین و انتخاب گردیدند ۲ـ روزنامه اطلاعات برای درج آگهی‌های شرکت تعیین شد ۳ـ بموجب صورت جلسه هیئت مدیره مورخ ۱۱ر۱۰ر۳۶ آقایان دکتر مهندس ابوالحسن آزموده بسمت رئیس هیئت مدیره ـ دکتر مهندس فرخ افشار جعفری بسمت نایب رئیس هیئت مدیره و مهندس یوسف حریری بسمت‌مدیر عامل تعیین و امضاء اوراق عادی ومکاتبات اداری با مدیر عامل منفردا و امضاء اوراق رسمی و بهادار از قبیل چک ـ سفته ـ برات ـ قراردادهای تعهدآور واسناد رسمی با مدیر عامل به‌اتفاق یکنفر دیگر از اعضاء هیئت مدیره متفقا و بامهر شرکت میباشد.

مدیر کل ثبت شرکتها ومالکیت صنعتی یحیی مدنی

م‌الف ۳۴۱۵۷

آ_۳۹۱۸۲

آگهی انتخاب مدیران‌وتعیین حق امضاءدرشرکت سهامی خاص تولیدی و صنعتی پین ایران ثبت شده به‌شماره ۱۳۸۷۸

بموجب صورتجلسه مورخ ۱۶ر۸ر۲۵۳۶ مجمع‌عمومی تصمیمات زیر در شرکت اتخاذ گردید:

۱ـ آقای رضا روح‌الامین به نمایندگی از طرف شرکت پیشرفت و آقای آقانور آقانیان از سهام گروه الف

۲ـ آقای امیراسعد فولادی از سهام گروه ب

۳ـ آقای جی.اس رایت به نمایندگی از طرف‌اینجینرینگ‌ـ کمپونس‌لیمند و آقای اریگگاور از سهام گروه ج بـه عضویت هیئت مدیره بمدت دو سال انتخاب شدند .

۲ـ بموجب صورتجلسه مورخ ۱۶ر۸ر۳۶هیئت مدیره اریگگاور بسمت نایب رئیس و آقای امیراسعد فولادی‌بـه سمت ریاست هیئت مدیره‌و مدیر عامل برای تمام مدت‌تصدی هیئت مدیره با حق تعویض اختیارات به غیر تعیین گردید.

۳ـ کلیه اوراق و اسناد و چک ها و سفته‌هاو بروات داخلی و خارجی قرارداد ها و همچنین هر سند دیگری که برای شرکت ایجاد تعهدنمایدباامضای آقای امیراسعدفولادی منفردا با حق توکیل بغیر با مهر شرکت معتبر خواهد بود بغیراز چک های نقدی بیشتر از دویست و پنجاه هزار ریال که با امضای مشترک آقای امیراسعد فولادی باتفاق یکی از اعضاء هیئت مدیره با مهر شرکت معتبر خواهد بود .

مدیرکل ثبت شرکت ها و مالکیت صنعتی ـیحیی مدنی

آ_۳۸۷۴۴

سازمان سنجش آموزش کشور

اداره‌خدمات‌ماشینی

پذیرفته شدگان دانشکده تکنو لوژی دانشگاه آذرآبادگان

رشته تولیدات صنعتی

ردیف	شماره‌داوطلب	نام‌خانوادگی ونام	شماره‌شناسنامه	نمره‌کل
۱	۳۰۱۸٤	چلونگر شکراله	۱۰۶۲	۱۷۶۰۶
۲	۳۰۰۱۲	دده مجید	۱۲۳	۱۷۱۵۶
۳	۳۰۰۵۵	جمالی قرمقیه عادل	۹۶۱	۱۷۰۰۲
٤	۳۰۱۶۷	شاهزمانی سیچانی اصغر	۲۷۰	۱۶۸۲۳
۵	۳۰۰۸۸	جدیری رجائی محمد علی	۵۶۳۹۰	۱٦٤۹٤
٦	۳۰۲۱۵	خدایار جواد	٤۱۷	۱۶۳۷۳
۷	۳۰۲۱۳	داوری فیض‌پور آذر عباسعلی	۳۲	۱٦۲٤۱
۸	۳۰۰٤٤	پنیری‌زاده شوشتری محمود	۷۵	۱٦۱٤۹
۹	۳۰۱۷۵	قربان‌زاده رحیم	۱۱۷۱۷	۱۶۰۸۶
۱۰	۳۰۱۷٤	رضازاده کلامیکاری صادق	۵٤٦	۱۵۹۳۳
۱۱	۳۰۲۵۷	زری‌پور داریوش	۲۱۹۷	۱۵۹۰۷
۱۲	۳۰۱۸۲	جنتیان قزوینی کاظم	۷۷۱	۱۵۷۲۰
۱۳	۳۰۳۱٤	امیرعبدالهیان ابراهیم	۳۲۷	۱۵۶۹۶
۱٤	۳۰۰۱۵	حسینی فرهنگی سیدمصطفی	۸۷	۱۵۵۶۱
۱۵	۳۰۳۲۵	براتی احمد	۱۲۸۷	۱۵۵۰٤
۱٦	۳۰۰۱٦	آقای‌نحوی حسین	۲٦۹٦۹	۱۵۳٤۱
۱۷	۳۰۱۸٦	مطلب‌زاده علی‌اکبر	۵۹۲۱۲	۱۵۲۲۹
۱۸	۳۰۱۲۵	شیرگیرمقدم ابراهیم	۹۱٤	۱۵۱۸۱
۱۹	۳۰۰۲۵	معینی‌جزنی داود	۸۹۰	۱۵۱٦۳
۲۰	۳۰۱۷٦	شجاعی پلدشتی میرجعفر	٦۹	۱۵۱۵۳

پذیرفته شدگان دانشکده تکنو لوژی دانشگاه آذرآبادگان

رشته کارهای آبی

ردیف	شماره‌داوطلب	نام‌خانوادگی ونام	شماره‌شناسنامه	نمره‌کل
۱	۳۱۲۰٤	اتابپوراصل رضا	٤۷۸	۱۵٤٦۷
۲	۳۱۳۰٦	محتشم باقر	۱۹٤٤	۱۵۳٦۱
۳	۳۰۹۹٦	محمدپور ابراهیم	۲۸۱	۱٤۹۸٦
٤	۳۱۲٦۸	رهنمایی‌شهسواری ایوب	٦۲٤	۱٤۹٦۹
۵	۳۱۳٦۱	نیکبختیان نادر	٦۷٦۳۰	۱٤۳۲۱
٦	۳۱۰۲٦	میرحاجی منانجوتی احمد	۱۵٦۵	۱۳۹٤٦
۷	۳۱۲٦۳	نوید محمدرضا	٤۳۵	۱۳۸۰٤
۸	۳۱۳۰۰	طالبی‌رندی طالب	۹٤۲	۱۳۷۱۸
۹	۳۱۰۱۵	سجادیان جواد	٦۵۵	۱۳٦٤٦
۱۰	۳۱۱۳۱	ملسینیان سعید	٤۱۱	۱۳۵٦۱
۱۱	۳۱۱۳۸	پورحسن علی‌اصغر	۲۰۵	۱۳٤٤۳
۱۲	۳۱۰۲۱	پارس‌نو رحیم	۸۰٦	۱۳٤۲۸
۱۳	۳۱۳۰۵	درمزرشکی عباس	٤۳۸	۱۳۲٤۱
۱٤	۳۱۰۹۱	کرمانی سیدمرتضی	۲٦	۱۳۲۲۱
۱۵	۳۱۳٦۰	نصرحبیبی اصغر	٦۷٦	۱۳۱۳۷
۱٦	۳۱۱۳۰	شوتی‌قلعه شاهی بهروز	٦۰۸	۱۳۰۳۵
۱۷	۳۱۱٦۹	چاوشان محمدجواد	٤۹۷	۱۳۰۲٤
۱۸	۳۱۰۸۵	میرمعصومی‌کرمی مصطفی	۷٦۷	۱۲۸۳۲
۱۹	۳۱۰٦۹	جعفری‌نیلجه اکبر	۵۹٦	۱۲۸۲۱
۲۰	۳۱۲۲۳	شریفیان‌قاضی‌جهانی‌محمدحسین	٦	۱۲۷۲۱

پذیرفته شدگان دانشکده تکنو لوژی دانشگاه آذرآبادگان

رشته الکتروتکنیک

ردیف	شماره‌داوطلب	نام‌خانوادگی ونام	شماره‌شناسنامه	نمره‌کل
۱	۳۱۹۸۷	یزدانفر مسعود	٦٤۵	۱٤۰٦۰
۲	۳۲۱٤۲	شادمان محمد	٤۸۷	۱۳۸۲۱
۳	۳۲۰٤۸	محمدطالب‌خانمری سبحانعلی	۱۲۲۵	۱۳٦۳٦
٤	۳۱۹۸٦	عسکری‌دانکوهی سیدمحمد	۱۹۵	۱۳۲٦۸
۵	۳۲۰۱۸	احمدفر عبدالحمید	٦۷	۱۳۲۵۹
٦	۳۲۲۲۲	مختاری علی‌اکبر	۹۷٦	۱۳۲۲۲
۷	۳۲۱۱٤	محقق‌پور ناصر	۲٤۵	۱۳۰۹۰
۸	۳۲۰۲۸	میمات محمد حسین	٤۵۷	۱۲۹٦٦
۹	۳۲۲۲۱	اسدبیگی محمود	٤۷	۱۲۹۳۷
۱۰	۳۲۰۵٤	حنفی نیری زینال	۲٤٤۱	۱۲۷۳۹
۱۱	۳۲۲۵۰	رستمی علی	۷۸٦	۱۲٦۵۹
۱۲	۳۲۱۰٤	گوار اکبر	٦٤۰	۱۲۵۰٤
۱۳	۳۲۱۳۵	سمواتی یداله	۹۹۱	۱۲٤۹۹
۱٤	۳۲۰۸۲	اهتمام محمدعلی	۱۵۸	۱۲۳۰٤
۱۵	۳۲۱۰۳	اکبری محرم	۲۳	۱۲۳۵۱
۱٦	۳۲۱٤۳	دورانی محمدنقی	۵۸	۱۲۳۰۷
۱۷	۳۲۰۳٦	لشگری احمد	۷۵۸	۱۲۲۹۵
۱۸	۳۲۱٦۲	کهنسال قدیم‌زند داود	۲۸۳	۱۲۲٦٤
۱۹	۳۱۹۸۱	رحمانی فرشاد اکبر	۱۳۸	۱۲۱۹۱
۲۰	۳۲۱۱۳	شاهین فرهنگ	٤۰	۱۲۱۷٦

کالبدورزش ما سخت آسیب دیده‌است

بقیه از صفحه ۱۰

از آن راه است فقط بطور خیلی دوستانه یادآور می شوم که‌اگر همین اصل مسئولیت‌مرتب را که ما می خواهیم در سازمان‌ورزش ایران پیاده کنیم شما نیز در کار خود رعایت فرمائید خیلی زودبه یک همکاری و تفاهم خـوب خواهیم رسیدیعنی‌سازمان ورزش ایران‌بداندکه‌در هرواحدمطبوعاتی یا رادیوتلویزیونی‌با کدام‌مسئول روبروست و در صورت لزوم چگونه می تواند در موردخبری که به اشتباهیا بطور ناقص‌بدست آنها رسیده توضیح کافی بدهدو یا خبر ناقص را اصلاح کند .

باز هم تکرار می کنم مطلقانظر این نیست که‌خبر قالبی‌یاکلیشه‌ای در مطبوعات چاپ بشود بلکه سعی مسئولان‌هرواحدمطبوعاتی باید این باشد که خبر نادرست یا ناقص که لطمه به بیمار‌رنجور ما خواهد زد منتشر نگردد ودر مقابل هر خبر درستی که نشان دهنده نارسایی یا نقص کاریکی ازدستگاه‌های‌ماست بدون‌کوچک ترین واهمه‌ای چاپ و منتشر شود و آقایان مطمئن باشند که‌ ما در کوتاهترین مدت نسبت‌برفع آن اقدام خواهیم کرد .

وضع انتقادات هم بهمین‌صورت است انتقاد درست از خبردرست سرچشمه‌می گیردو انتقادنادرست مولود خبر نادرست است .

پل ارتباط

با اعتماد به اینکه گـروه نویسندگان و مجریان وسایل ارتباط جمعی در زمینه ورزش گروه سالم وزحمتکش ودرخور احترامی هستندمن حتی‌میخواهم پیشنهادکنم که مسئولان هریک از این واحد ها حداقل بطـور جمعی در ماه یکبار باما دیداری دوستانه داشته باشند دور هم بنشینم و در چارچوب‌رهنمودی که خدمت آقایان داده شد و قانونی که ارائه گردید مسایلو مشکلات را ببینیم و بررسی‌کنیم وصورتی داشته‌باشیم که‌سازمان مجبور نباشد مرتبا تصحیح یا تکذیب به روزنامه ها و رادیو تلویزیون بفرستد و متقابلاشما نیز مطمئن باشید که حرف حق، انتقاد درست و سخن به جای شماهمیشه‌برای‌ما عزیزو گرامی است وما حتی تشخیص حق و ناحق این کارراهم به‌عهده‌خودشما و یا گروهی‌ازشماکه موردقبول اکثریت شماستو اگذار میکیم‌این بخاطر آنستکه‌بدانید در سازمان تازه ورزش ایران هرکس ازهر جاکه حقوق می گیرد و در هر موضعی که هست نخست باید در خدمت دستور کار ورزش ایران باشد و بعد به آینده‌ایران و جوانان ایران فکر کندوراهی را در پیش بگیرد که در آینده از او به‌عنوان‌یک خدمتگزارواقعی یاد شود .

ما حتی در نظر داریم که در کار های دراز مدت خود ازقبیل طرح سیاستورزش، برنامه‌ریزی های آینده از نظریاتو اندیشه های مسئولان ورزشی وسایل ارتباط جمعی کهبل ارتباطی میان ما و افکارعمومی هستندحداکثر استفاده را ببریم باتقاضای‌شرکت آنها درجلسات خود نشان‌بدهیم که به این بخش از کار ورزش اهمیت فراوانمی دهیمو آرزومند باشیم که تفکرات وتخیلات فردی وبرمبنای احساسات شخصی مبنای قضاوت های نهایی قرار نگیرد و ما بتوانیم به کارسالم خود بطور مطمئن ادامه بدهیمو از همکاری شما بهره‌مند باشیم . مجددا از همه آقایان به خاطر حضور در این جلسه تشکر می‌کنم .

دنیای ورزش شنبه‌هامنتشر میشود

گفت وگو با هوشنگ ابتهاج سرپرست واحد موسیقی رادیو

چرا هنرمندان موسیقی ایرانی، رادیو را ترک میکنند؟

ابتهاج:

نمی‌خواهیم موسیقی خاصی را به مردم تحمیل کنیم

بدنبال اعتراض سیاوش شجریان به نحوه پخش موسیقی ایرانی از رادیو واعلام کناره گیری هنرمندانی چون محمود خونسازی از رادیو وتلویزیون، با هوشنگ ابتهاج سرپرست واحد موسیقی رادیو گفتگو کردیم ونظر او را در باره چند و چون پخش برنامه های موسیقی از رادیو خواستار شدیم.

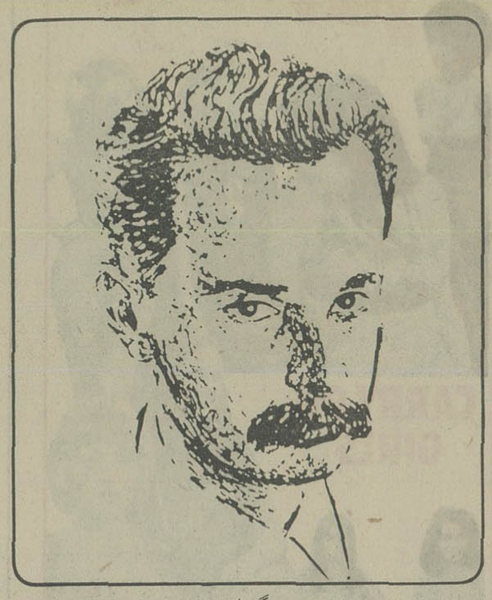
هوشنگ ابتهاج

نخستین سئوال اینست که:
* به طور کلی چه نوع موسیقی در واحد شما تولید میشود؟

هوشنگ ابتهاج: وقتی که واحد موسیقی رادیو تشکیل شد قصد بر این بود که انواع موسیقی تولید شود. هدف از تولید انواع موسیقی این بود که هیچ نوع پسند شخصی یا پسند گروهی را به پسند شخصی یا گروهی دیگر ترجیح ندهیم. تلاش کردیم هر یک از شکل های موسیقی به صورت بهتری اجرا شود. به همین منظور هم از روز تشکیل این واحد، همه‌ی هنرمندان را به همکاری دعوت کردیم.

البته کوشش عمده مان این بود که موسیقی ملی خودمان را که اسمهای مختلفی در این سالها پیدا کرده مثل موسیقی اصیل، موسیقی سنتی و....اشاعه دهیم. چون این موسیقی ریشه دار ودوست داشتنی یکی از مظاهر تمدن وفرهنگ ماست.

در عین حال نوع دیگری از موسیقی نیز در ایران بوجود امده وبنظرم میرسد که به هیچ شکل مصنوعی نمیشود ونباید جلوی آن را گرفت وخواستیم این نوع موسیقی هم با کیفیت بهتری تولید شود. به این معنی که اجراء مختلف این موسیقی که بیشتر موسیقی ترانه ایست کلامش، آهنگ سازیش، ارکستراسیون، اجرا وخوانندگیش به طریق ارزنده ای عرضه شود. به همین منظور در واحد موسیقی رادیو گروهها وارکسترهای مختلفی بوجود امد.

قصدمان کار موزه ای نیست

در مورد موسیقی ایرانی میتوان گفت تا حد زیادی موفق بوده ایم به این صورت که با همکاری نوازندگان واهنگ سازان موسیقی ایرانی از عده ای جوان تر هم دعوت کردیم و گروههای تازه ای تشکیل دادیم وشاید با توجه به دوره های گذشته کارهائی از موسیقی ایرانی عرضه کرده ایم که سالها به انها توجه نمی شد. در این کار چند خاصیت هست. یکی اینکه گروهی از بزرگان موسیقی ما دو باره مطرح شدند مثل: میرزا عبدالله، آقا حسینقلی، درویش خان حسام السلطنه مراد ودیگران. طرح مجدد کار این ادمها علمی است در جهت حقشناسی نسبت به کسانی که به موسیقی این کشور خدمت کرده اند وبا ذکر نام وتهیه وپخش اپارشان مقداری کار زیبا وجالب به مردم داده می شود.

بخصوص که اینها اغلبشان هنرمندانی بودند که از مرز زمان خودشان فراتر می روند. دیگر اینکه یک تشویق ودلگرمی وامیدواری برای هنرمندان امروز بوجود می اورد از این جهت که آثار خوبشان فراموش نمی شود والبته طبیعی است که این قدر دانی در کار یک هنرمند موثر است.

اما این نکته را حتما باید تذکر دهم که قصد ما ساختن یک موزه نیست جمع کردن آثار باستانی نیست. اگر به این شکل به قضیه نگاه میکردیم در واقع هنر را نفی کرده بودیم. خاصیت هنر در پویائی وسازندگی ونو اوری ان است.

ما معتقدیم که تکرار کار گذشتگان با همه‌ی جلال و عظمت وزیبائی که در کارشان بوده به تنهائی کافی نیست. هنر بر اساس آثار گذشتگان، با الهام گرفتن ومایه گرفتن از زندگی زمان خودش بوجود می اید واگر در این کار افرینندگی و نو اوری نباشد هر هنری محکوم به مرگ وزوال است وتبدیل میشود به شینی که فقط به کار موزه می خورد.

* ولی اقای ابتهاج کسان زیادی که با موسیقی ایرانی وخصوصا این نوع از موسیقی ایرانی که از رادیو پخش میشود اشنائی دارند رفته رفته معتقد شده اند که رواج این موسیقی در این ایام تابع نوعی مد است به این صورت که تصور می کنند بذل توجه به این موسیقی بیشتر محدود به نوعی نگاه به گذشته است که شاید مربوط شود به نوعی ملی گرائی رایج.

ابتهاج: طبیعی است که هر چیز که بهره ای از زیبائی داشته باشد ورواج یابد برای ادمهای متفنن وبرای ادمهائی که به زندگی به صورت یک بازی نگاه میکنند به نوعی مد تبدیل میشود.

در اجتماع ما که یک گروه کثیر تازه بدوران رسیده وجود دارد تمایلی به دست اندازی به همه‌ی آثار ملی وجود دارد و هدف این گرایش ها همانا اثبات نوعی میهن پرستی مسخ شده و بی ریشه است.

سالها در این کشور به موسیقی ایرانی بی اعتنائی شد و آن را مظهر عقب ماندگی دانستند وکسانی این عقیده راترویج کردند که اصلا دراین مورد صاحب نظر نبودند.

اگر چیزی را مردم جدا بخواهند این چیز دیگر تابع مد نخواهد بود بلکه مردم خود آن را رشد می دهند و زنده می کنند. پس آن کاری که ما کرده ایم و هنوز بدنبالش هستیم یک حرکت ارتجاعی و یک برگشت به عقب نیست. ما می خواهیم آثار گذشتگان با همان شکل و حالت خودش دوباره اجرا شود این آثار مدون نبوده و در چندین سال گذشته بوسیله‌ی موسیقیدانان عزیزی چون صبا، وزیری، معروفی، محجوبی و دیگران ثبت شد و به صورت دست و پا شکسته‌ای به صورت صفحه و نوار ضبط گردید و میدانیم که این صفحه ها و نوارها تقریبا از بین رفته و آنهائی که مانده قابل استفاده نیست. ما سعی کردیم نسخه های سالمتری از این صفحات پیدا کنیم و چون به آنها دسترسی پیدا نکردیم در بازسازیشان کوشیدیم. قصد ما از اشاعه‌ی این موسیقی در اصل این بوده که نسل امروز که با آن قطع رابط کرده بود اشنائی پیدا کند و از آن به عنوان یک پایگاه برای حرکت و یک نقطه‌ی شروع استفاده کنند. ضمنا اگر آهنگسازان ما با موسیقی قدیمی ایران اشنائی بیشتری داشته باشند حتما کیفیت کارشان بهتر خواهد شد. ما به هیچ وجه قصد نداریم راهی از راههای مختلف موسیقی را به کسی دیکته یا تحمیل کنیم.

تولید موسیقی رادیو انواع فرم های اجرائی موسیقی ایرانی را اشاعه می دهد از موسیقی تکنوازی تا موسیقی ارکستری و پسندی دست اندرکاران بود که نخواستند در موسیقی سبک تحول کیفی بیشتری بوجود آید تا لااقل بتوان از نظر شعر و آهنگ و اجرا به سطح بالاتری دست پیدا کرد.

غلامحسین بنان

هنرمندان و شبه هنرمندان

* درموارد بسیاری دیده شده است که رادیو از کسانی دعوت به همکاری در تولید موسیقی خود نموده است که صلاحیت این کار را ندارند و بیشتر وقت خود را به کاباره ها اختصاص داده اند و ضمنا نشان داده اند که موسیقی ایرانی رانمی شناسند. بهترنیست رادیو کسانی را که کار به شیوه‌ی کاباره ای و کافه ای را به کار خوب و هنرمندانه ترجیح داده اند کنار بگذارد و بدنبال هنرمندانی با شیوه‌ی کار بهتر و ارزنده تر برود؟

ابتهاج: سعی ما این بود که هنرمندانی که قسمت اعظم کارشان در کافه و کاباره است وقتی به رادیو می آیند در این محدوده در راه اعتلای موسیقی خوب ایرانی کوشش کنند و در این راه از روش های کاباره ای استفاده نکنند.

به عقیده‌ی من نباید سلیقه‌ی خاصی را حاکم بر دستگاه موسیقی رادیو کنیم. مردم از انواع موسیقی خوششان می آید و دراین مورد نظرات شنوندگان و خواست انان نیز باید مورد توجه قرار گیرد. گروهی از مردم به این گونه خوانندگان توجه دارند وکار آنان را می پسندند.

* پس در اینجا باید بپذیریم که شما به دلایلی که ذکر می کنید ناچارید خط مشی خودتان را در زمینه‌ی موسیقی ایرانی مورد توجه قرار ندهید چرا که شما می گوئید هدفتان اشاعه‌ی موسیقی خوب و واقعی و هنرمندانه‌ی ایرانیست همان موسیقی که با زندگی مردم پیوند و رابطه‌ی انکار ناپذیر دارد حال آنکه بکار گرفتن اینگونه به اصطلاح هنرمندان موسیقی ایرانی به علت رخوت، سستی و کجروی که در کارشان است و انعکاس دهنده هنر تجارتی و کاباره ای هستند نه تنها پیشرفتی را موجب نشده است بلکه باعث بروز لطماتی نیز گردیده، که نمایان ترین شکل آن همان تصور غلطی است که بسیاری از مردم در مورد موسیقی ایرانی پیدا کرده اند.

ابتهاج: این که هنرمندی در کاباره کار کند نمیتواند دلیلی بر محکومیت او باشد. بهرحال همانطور که گفتم رادیو در مقابل گروههای مختلفی از مردم با سلیقه ها و خواست های متفاوت و گوناگون قرار دارد و باید به ارضاء همه‌ی این خواست ها بپردازد.

* بهرحال تضادی وجود دارد میان هدف و عمل واحد تولید موسیقی رادیو (حتی اگر این تضاد، تضادی ناگزیر بحساب اید.) و نتیجه‌ی وجود همین دوگانگی است که دفاع از رسالت این واحد رادیو را مشکل میکند. البته این را نباید ناگفته باقی گذارد که واحد تولید موسیقی رادیو برنامه های خوبی مثل گلچین هفته و بعضی برنامه های گلها را تولید می کند که گلچین هفته هر هفته به مدت یکساعت و برنامه های گلها

پریسا

غلامحسین بنان

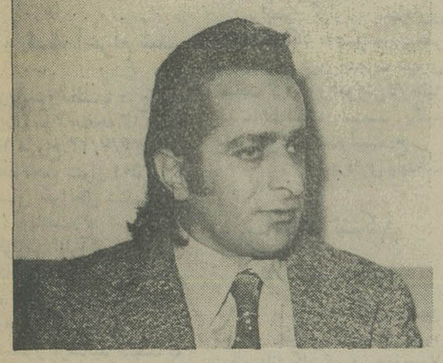
محمودی خوانساری

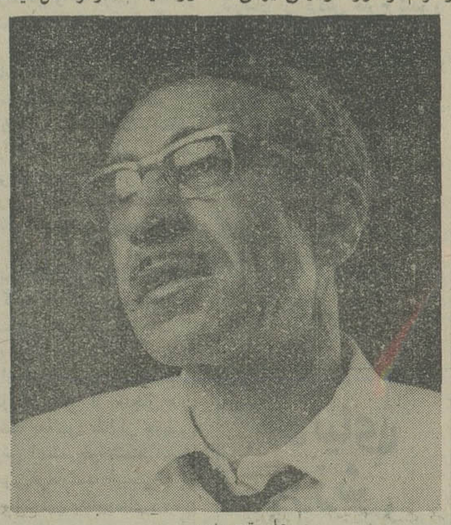
علی تجویدی

روزانه به مدت حداکثر یکساعت یا یک ساعت و نیم پخش می شود

* به طرح سئوالی دیگر میپردازم. رادیو از نظر پخش و بطور کلی در دسترس قرار دادن آثاری که در آرشیو خود دارد به صورت یک آمارگر عمل میکند به این ترتیب که با گذاشتن فواصل طولانی میان برنامه های خوب خود که اکثرا اجرا شده در جشنواره ها هستند شنونده را همیشه در تشنگی قرار می دهد و این تشنگی مزمن شده است. این روش نمی تواند همیشه ادامه داشته باشد، رادیو در راه برخوردار کردن دوستداران موسیقی ایرانی از امکان ارتباط بیشتر با این موسیقی چه کارهائی کرده یا میتواند بکند.؟

ابتهاج: این فکر اخیرا در رادیو تلویزیون پیدا شده که این سازمان علاوه برپخش آثار موسیقیدانان ایرانی از رادیو و تلویزیون به انتشار صفحه و کاست نیز بپردازد که بدنبال همین فکر مجموعه هائی از اجراهای عبدالوهاب شهیدی و سیاوش شجریان بصورت کاست منتشر شد و مورد استقبال هم قرار گرفت، در اینده نیز مجموعه هائی از آثار دیگر خوانندگان و اهنگ سازان ترتیب خواهیم داد که البته همه بصورت البوم نخواهند بود بلکه تک نوار هم در میان آنها وجود خواهد داشت.

هنرمندان از رادیو می گریزند

* نکته‌ی دیگری که مدتیست توجه ما را جلب کرده مشکل کم کاری در رادیوست به این معنی که گروهی از هنرمندان مثل شجریان، محمودی خوانساری، پریسا و تجویدی و.... مایل به همکاری با رادیو نیستند و دلایلی برای این کار ابراز می کنند که اگر فرض کنیم بسیاری از دلایلشان برای این کم کاری مقرون به صحت نیست از یکی از این دلایل نمی توانیم بگذریم که در واقع همان تفاوت فاحش درآمد هنرمندان رادیو و هنرمندان بازار آزاد؛ و کاباره هاست و همانطور که میدانید این تفاوت درآمد (البته تفاوت به زیان هنرمندان رادیو) باعث بروز اعتراض هائی شده است و نتیجه‌ی این اعتراض ها ترک

بقیه در صفحه ۲۷

همکاری بزرگان صنعت ایران و آمریکا

ماشین سازی اراک و کارخانجات P&H

کارخانجات عظیم ماشین‌سازی اراک ایران
باهمکاری وسیع وهمه جانبه کارخانجات مشهور P&H امریکا
انواع جرثقیل‌های بیابانی ـ چرخ زنجیری ـ کامیونی ـ بابوم تلسکوپی
وکابلی در ایران تولید و عرضه مینماید.

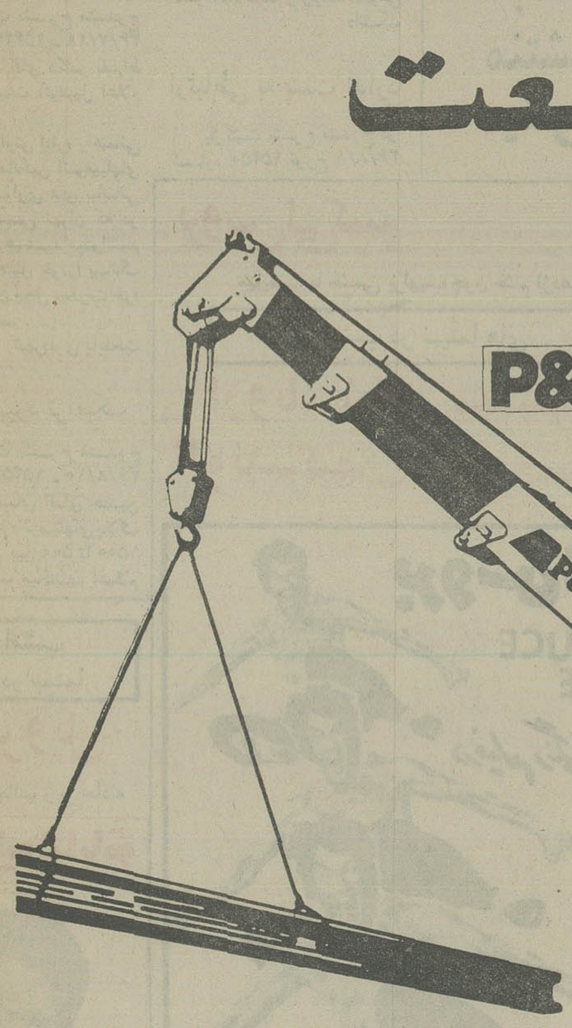

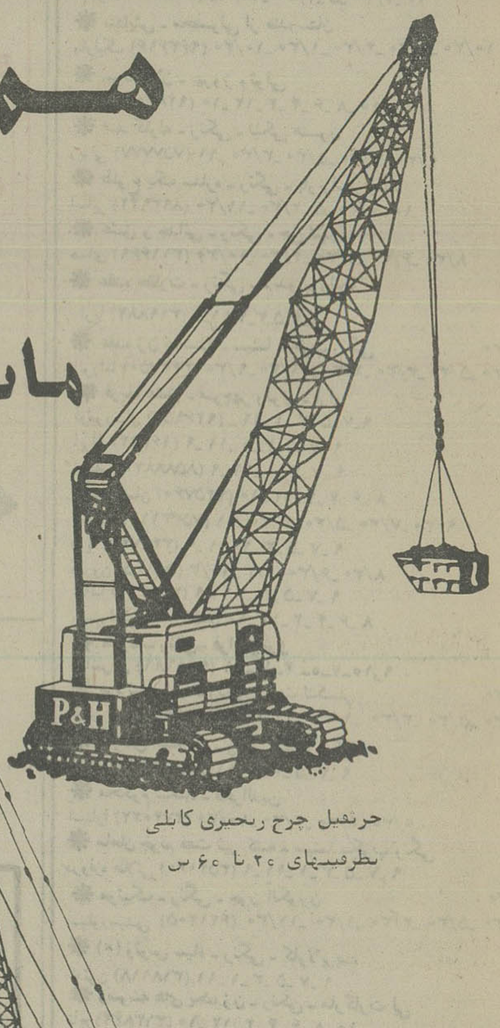

جرثقیل چرخ زنجیری کابلی
ظرفیتهای ۲۰ تا ۶۰ تن

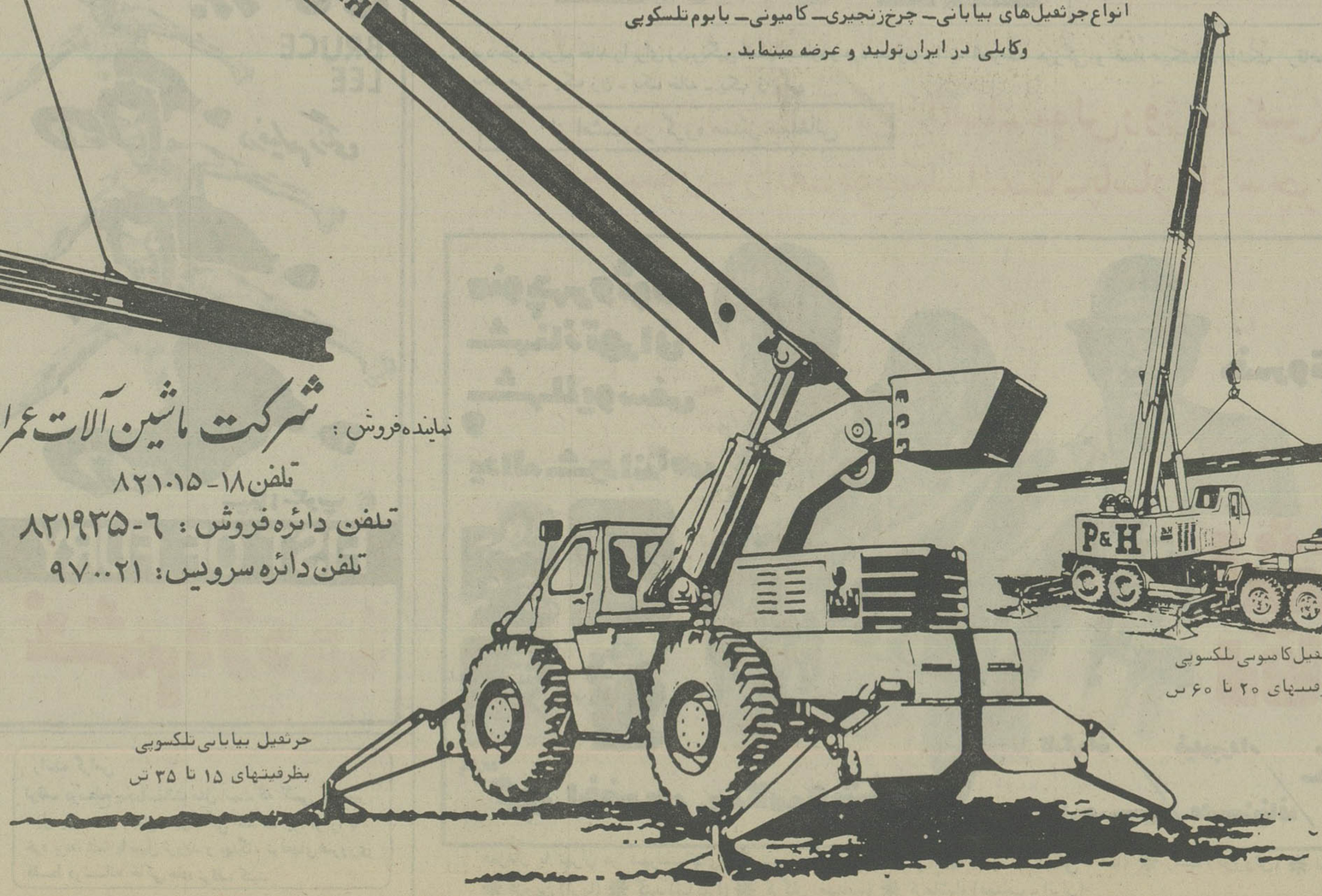

جرثقیل بیابانی تلسکوپی
ظرفیتهای ۱۵ تا ۳۵ تن

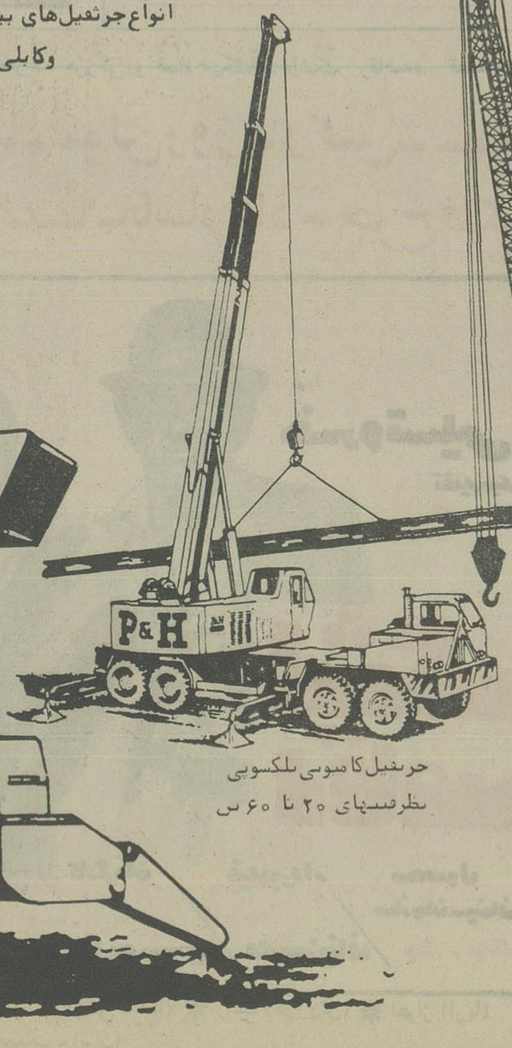

جرثقیل کامیونی تلکسوپی
ظرفیتهای ۲۰ تا ۶۰ تن

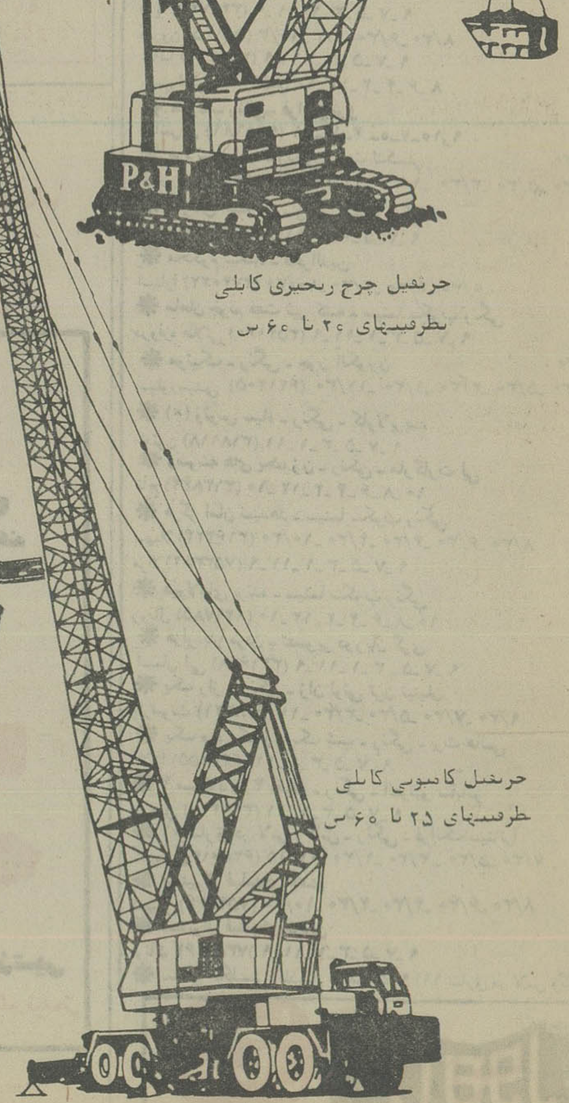
جرثقیل کامیونی کابلی
ظرفیتهای ۲۵ تا ۶۰ تن

نماینده فروش: شرکت ماشین آلات عمرانی
تلفن ۱۸ ـ ۸۲۱۰۱۵
تلفن دائره فروش: ۶ ـ ۸۲۱۹۳۵
تلفن دائره سرویس: ۹۷۰۰۲۱

پاسخ مسئولان به نامه‌های مردم

زباله ها جمع اوری می شود

بازگشت بشرح مندرج در شماره ۱۵۴۴۴ - ۴۶/۷/۳۰ در مورد آتش زدن زباله خیابان شمیران خیابان فرشته کوچه ژاله اعلام میدارد.

برابر گزارش اداره راهنمائی و رانندگی اخذ مالیات سالیانه از - اتومبیلها برابر قانون و برای بهبود امر ترافیک میباشد.

شهرداری پایتخت

محل مورد نظر نظافت شد

بازگشت بشرح مندرج درشماره ۱۵۴۴۱ - ۴۶/۷/۲۷ درمورد شکوائیه ساکنان هفت دستگاه بین گلکار و اسکندری راجع به «زباله دان فراموش نشود» اعلام میدارد.

برابر گزارش شهرداری منطقه یک محل مورد نظر بوسیله کارگران خدمات شهری نظافت گردیده و آموزش لازم نیز جهت نظافت مستمر بکلیه مامورین داده شده است. ح

شهرداری پایتخت

ساعات تشکیل کلاسهای شبانه

در پاسخ نامه آقای حسین محصل فطانتی دانشجوی دوره شبانه دانشگاه که در صفحه ۷ شماره ۱۵۴۴۶ مورخ ۳۶/۸/۲ آن روزنامه بچاپ رسیده است یادآور میشود که کلاسهای دوره شبانه دانشگاه از ساعت پنج بعد از ظهر شروع و حداکثر تا ساعت ۹ بعد از ظهر ادامه دارد و با توجه به مقررات آموزشی دانشگاه و دو روز تعطیل هفته، به ازاء هر واحد درسی حداکثر بیست ساعت درس در نظر گرفته شده است بنابراین برای نامبرده انتخاب ۲۴ واحد درسی در دوره شبانه دانشگاه بهیچ صورت امکان پذیر نیست ضمنا براساس مقررات آموزشی برای ۳ واحد درسی در صورتیکه از مقررات تکدرس استفاده نکند یک نیمسال تحصیلی در نظر گرفته شده است یعنی فقط در کلاس درسیکه بمنظور گذراندن آن ثبت نام کرده شرکت مینماید. نه یکسال تحصیلی که عنوان نموده اند.

از آنجا که دور نگهداشتن مسائل آموزشی از جنجال های نادرست به سود طالبان حقیقی آموزش است، خواهشمند است دستور فرمایند طبق قانون مطبوعات این مطلب برای روشن شدن اذهان عمومی در آن روزنامه درج شود.

دفتر اطلاعات و روابط عمومی دانشگاه

ارتباطی به پست ندارد

بازگشت بشرح مندرج در شماره ۱۵۴۵۰ نورخ ۳۶/۸/۸ ان روزنامه در مورد مفقود شدن نامه آقای ابراهیم خدادادپور باطلاع میرساند:

بنحویکه آقای خدا دادپور متذکر شده اند نامه ارسالی از طریق هواپیمائی ملی بوده است لذا ارتباطی با پست ندارد. گ دفتر اطلاعات و انتشارات و روابط عمومی پست و تلگراف

نصب انشعاب مقدور نیست

عطف به تقاضای آقای علی نقدی از طرف ساکنان خیابان مجدالدوله جنوبی واقع در علی آباد که در شماره ۱۵۴۴۹ مورخ ۳۶/۸/۷ آن روزنامه درج گردیده است، اشعار میدارد:

نصب انشعاب آب منازل محل مورد تقاضای نامبرده که در خارج محدوده مصوب پنجساله پایتخت قرار گرفته است، بعلت عدم امکانات فنی در جهت توسعه تاسیسات ابرسانی و شبکه های توزیع آب موجود، در حال حاضر مقدور نمیباشد.

سازمان اب منطقه‌ای تهران (شرکت سهامی)

از دور خارج می شود

عطف بمشروحه آقای رشید اتاماژور مشترک شماره ۴۱۹۱۳ شرکت پرسی گاز مندرج در ستون (حرفهائی از آن سوی سیم) شماره ۱۵۴۶۱ مورخ ۳۶/۸/۲۱ آن روزنامه باستحضار میرساند.

بطوریکه شرکت مزبور اعلام داشته بمنظور جلوگیری از تراکم کارتهای مشترکین که در ظرف یکسال جهت استفاده از گاز بان شرکت مراجعه ننمایند کارتشان از گردش خارج شده و شماره اشتراک بمشترکین جدید واگذار میشود. چون آقای اتاماژور متجاوز از یکسال بشرکت پرسی گاز مراجعه ننموده است لذا شماره اشتراک ۴۱۹۱۳ به دیگری اختصاص یافته اکنون در صورت تمایل ایشان میتوانند با ارسال نشانی و مشخصات کامل از شماره اشتراک دیگری استفاده نمایند

سیدیکای توزیع کنندگان گاز مایع ایران

مامور ثبت اعزام شد

درپاسخ مطلب درج شده درستون ۲ تا ۴ صفحه ۱۳ شماره ۱۵۴۳۸ مورخ ۲۵۳۶/۷/۲۳ آن روزنامه تحت عنوان (۵۰ نوزاد روستای جوزچال شناسنامه ندارند) باطلاع میرساند برابرگزارش اداره ثبت احوال گنبدکاوس مامور بروستای یادشده اعزام و حوائج سجلی اهالی مرتفع گردید. خواهشمند است دستور فرمائید نسبت به درج موضوع اقدام نمایند. س/ ک

مدیرکل ثبت احوال استان مازندران

باجه دایر است

درپاسخ مطلبی که از قول آقای سیدعلی شاه صاحبی، مبنی براینکه در ایستگاههای بین راه خط ۲۱ اتابک حتی یک باجه بلیط فروشی وجود ندارد، درشماره ۱۵۴۳۷ آن روزنامه درج شده، باگاهی میرساند که درایستگاههای خط مذکور بشرح زیرباجه بلیط فروشی دایر میباشد:

۱ - ایستگاه انتهای اتابک باجه مستقل
۲ - = چهارراه = = =
۳ - = سه راه مسگرآباد = مشترک باخط ۳۱
۴ - = امیرسلیمانی = = = =
۵ - = آقارضا = = = =
۶ - = میدان خراسان = = = =
۷ - = زیبا = = = ۳۴و۷۱
۸ - = مولوی = = = = =
۹ - = چهارراه سیروس = = = ۱۳۵

دفتر روابط عمومی شرکت واحد

نحوه پرداخت مالیات

بازگشت بشرح مندرج درشماره ۱۵۴۴۳ - ۴۶/۷/۲۸ درمورد نامه آقای دکتر بقراط راجع به مالیات اتومبیل اعلام میدارد.

برابر گزارش اداره راهنمائی و رانندگی مالکین اتومبیلهای سواری و سواری های بیابانی پلاک شخصی تهران که در شهرستانها هستند میتوانند مالیات اتومبیل خودرا بیانک ملی شهرستان محل سکونت خود پرداخت نمایند.

شهرداری پایتخت

برای بهبود ترافیک

بازگشت بشرح مندرج درشماره ۱۵۴۵۲ - ۴۶/۸/۱۰ درمورد تقاضای آقای حسین نجفی درمورد «اتومبیلهای پلاک تهران هرسال بین ۵۰۰ تا ۱۵۰۰ تومان دریافت میکنند» اعلام

سینما

از امروز نمایش می دهد

فیلمی برای آقایان - خانمها و البته.... کلفتها!

از امروز در سینما
گلدیس
فرانک سیناترا
دین مارتین درفیلم رنگی
۱۱ سارق در لاس وگاس
یک فیلمی کمدی برای خانواده ها برنامه فوق العاده صبح جمعه ساعت ۱۰ فیلم نخاله ها جنگ نمی کنند

دنیای ورزش شنبه‌ها منتشر میشود

دنیای ورزش شنبه‌ها منتشر میشود

بروس لی کبیر
میاید.... با خشمی پرلهیب چون خشم اژدها
از امشب در سینما های
اروپا - میامی - سیلوانا
الوند - کیهان و شهر قشنگ

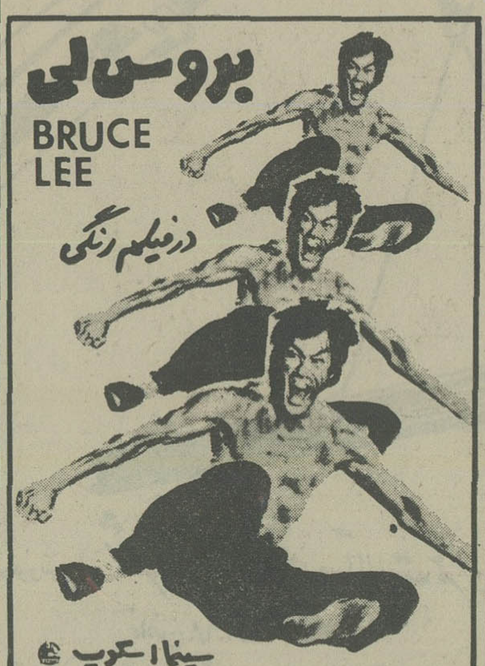

رانندگان گرامی
توقف درسطح جاده اسفالت مثل آنست که کسی درمسیر سیل بایستد و بعداز سیل گلگی کند که چرا او را با خود برده، شما با سیل نروید و بهنگام توقفهای ضروری فقط درشانه خاکی جاده توقف کنید.

از امشب فقط در گروه ممتاز سینمائی
متروپل
یک اثر جالب و پر حادثه

بروس لی در فیلم
خشم اژدها
برنامه امشب سینمای مدرن و خانوادگی
شهر قشنگ

از فردا صبح فقط در
سینما گلدن سیتی

مشهورترین گروه کمدی سینمای انگلستان با جدیدترین جوک های خود یک فیلم شیرین و مفرح و پر از خنده برای شما تدارک دیده اند

از امشب فقط در
سینما حافظ

سینمائی که همیشه و روی یک سبک معین بهترین فیلمهای هندی را برای علاقمندانش گلچین کرده و از این جهت اعتبار فراوانی کسب کرده است

سینما سانترال

از فردا صبح نمایش می دهد

زیباترین دختران سینمای انگلستان ریخته اند سر فقط یک مرد و چنان الم شنگه ای بپا کرده اند که یک لحظه خنده از روی لبان شما محو نمی شود.... و تصدیق خواهید کرد که مدتها بود فیلم باین قشنگی و خنده داری ندیده بودید

برای رزرو بلیت بگیشه سینما مراجعه فرمائید

امشب و هر شب فقط در
سینماهمای

یکی از جدیدترین و زیباترین فیلمهای سینمای هند که داستان گیرا و رقص و اوازهای دلپذیر آن را در کمتر فیلمی دیده اید

عشق و جدائی

مرد خوب حریم خانه را برای زن رنگین کمان میسازد و مرد بد زن را به انحراف، هرزگی و فساد میکشاند. «اشک رقاصه»... قصه یک مرد - یک زن - یک خانه - یک زندگی

از امشب در گروه ممتاز سینمائی
آسیا - مولن روژ - رکس - شهوند
لیدو - نپتون - ژاله - توسکا - المپیا - پاسارگاد - چرخ فلک

همزمان با تهران در شهرستانهای * شیراز (پارس - سعدی) * مشهد (فردوسی - هما) * رشت (کوروش) * اهواز (اریا)
* قزوین (آریا) * گنبد (نیاگارا) * گرگان (مهتاب) * کرمانشاه (مهتاب - ایران)

برنامه سینماها

تماشای فیلمهائیکه با علامت (×) مشخص شده برای اشخاص دمتر از ۱۸ سال ممنوع است

* آقای بنارسی - رنگی - محصول هندوستان
ایفل (۳۱۱۴۷۷) ۱۰-۱۲-۲-۴-۶-۸
* آلامو - رنگی - لورنس هاروی
برلیان (۳۹۳۵۳۵) ۹-۱۱-۱-۳-۵-۷-۹
* آسمانخراش جهنمی - اسیر ساویم
البرز (۳۰۴۲۵۸) ۸/۳۰-۱۲-۳/۳۰-۷-۸/۳۰
* اشک رقاصه - منوچهر وثوق - شهناز تهرانی
آسیا (۶۴۲۹۰۹) ۱۱-۱-۳-۵-۷/۱۵-۹/۳۰
مولن روژ (۷۵۲۹۲۹) ۱۱-۳/۳۰-۵/۳۰-۷/۳۰-۹/۳۰-۸/۳۰
شهوند (۳۵۴۰۴۰) ۱۰/۳۰-۱۲/۳۰-۲/۳۰-۴/۳۰-۵/۳۰-۸/۳۰
نپتون (۷۶۱۰۳۶) ۹-۱۱-۱-۳-۵-۷-۹
ژاله (۳۰۴۱۲۰) ۱۰/۳۰-۲/۳۰-۴/۳۰-۶/۳۰-۸/۳۰
توسکا (۵۲۶۵۴۴) ۹-۱۱-۱-۳-۵-۷-۹
المپیا (۹۲۶۷۹۶) ۱۱-۱-۳-۵-۷/۱۵-۹/۱۵
لیدو (۹۵۱۵۱۱) ۹-۱۱-۱-۳-۵-۷-۹
پاسارگاد (۳۴۲۷۸۲) ۱۰-۱۲-۴-۶/۱۵-۸/۳۰
چرخ فلک (۹۵۰۵۵۸) ۹-۱۱-۱-۳-۵-۷-۹
رکس (۳۱۸۴۴۲) ۱۰/۳۰-۱۲/۳۰-۴/۳۰-۶/۳۰-۸/۳۰
* بن هور - بطریقه ۷۰ میلیمتری با صدای استریوفونیک
کریستال (۳۱۷۶۷۵) ۱۰ صبح - ۱/۳۰-۵/۱۵-۹
* بدل - رنگی - وودی الن - زروموستل
شهر قصه (۶۲۷۲۹۰) ۱۱-۲-۴-۶-۸-۱۰
* باتیان - خوشکل و نترس
فلور (۵۲۸۰۹۶) ۱۱-۱-۳-۵-۷-۹
* (×) باکره عشوه گر - رنگی - گلوریا گیدا
دیانا (۶۴۷۳۶۵) ۱۱/۳۰-۱/۳۰-۳/۳۰-۵/۳۰-۷/۳۰-۹/۳۰
* پرواز مرگ - رنگی - پیتر گریوز ۹/۳۰
شهرتماشا (۹۲۸۶۸۶) ۱۱/۳۰-۱/۳۰-۳/۳۰-۵/۳۰-۷/۳۰-
* تامی - رنگی - اولیوورید - آن مارگرت
آتلانتیک (۸۹۷۱۷۱) ۱۱/۳۰-۱/۳۰-۳/۳۰-۵/۳۰-۷/۳۰-۹/۴۵
* تجربه تلخ جوانی - سینما سکوب رنگی
مازستیک (۶۶۸۴۶۱) ۱۱-۱-۳-۵-۷-۹
* جسمی برای عشق - رنگی - سیلوانو ترانکیلی
پ.پ (۸۲۹۶۴۱) ۱۰-۱۲-۲-۴-۶-۸-۱۰
* جگنو - رنگی - درمندرا
ارانوس (۵۲۷۹۷۱) ۹-۱۱-۱-۳-۵-۷-۹
* جنجال در جبهه - هفت مرد دلیر
نادر (۳۱۴۷۹۵) ۹-۱۱-۱-۳-۵-۷-۹
* خشم اژدها - رنگی - بروس لی
اروپا (۳۰۳۱۷۹) ۱۰/۳۰-۲/۳۰-۴/۳۰-۶/۳۰-۸/۳۰
میامی (۷۵۴۳۲۹) ۹-۱۱-۳-۵-۷-۹
سیلوانا (۳۶۳۷۷۷) ۹-۱۱-۱-۳-۵-۷-۹
الوند (۳۶۶۵۳۸) ۱۰-۱۲-۲-۴-۶-۸
کیهان (۵۴۶۳۶۰) ۹-۱۱-۱-۳-۵-۷-۹
شهر قشنگ (۶۴۷۷۷۷) ۱۱-۱-۳-۵-۷-۹
* حقه باز - رنگی - شمی کاپور - راجش کانا
حافظ (۳۹۱۰۷۴) ۱۰/۳۰-۲/۳۰-۴/۳۰-۶/۳۰-۸/۳۰
* حیله گر و مرد عاشق - رنگی - تری توماس
سینه موند (۶۴۸۳۲۲) ۱۱-۳-۵-۷-۹
* دختر همسایه - رنگی - باربارا بوشه
کسری (۸۲۶۹۳۹) ۱۰/۳۰-۲-۴-۶-۸-۱۰
★ دنیای وحشی - رنگی - مستند
رادیو سیتی (۶۴۳۲۲۰) ۱۵ر۱۱-۳ر۳-۵ر۳-۷ر۳-۹ر۳
* درد عشق - رنگی - انافونو
پولیدور (۸۹۲۷۳۱) ۱۱/۳۰-۱/۳۰-۳/۳۰-۵/۳۰-۷/۳۰-۹/۳۰
* راه و بیراه - رنگی - جرج سگال ۹/۴۵
شهرفرنگ (۶۲۷۶۲۸) ۱۱/۱۵-۱/۱۵-۳/۱۵-۵/۱۵-۷/۳۰
* راکی - رنگی - سیلوستر استالونه
دیامند (۸۲۸۴۰۰) ۱۱/۱۵-۲/۳۰-۵-۷/۳۰-۱۰
* ستایش - محصولی از هندوستان
مارلیک (۹۶۳۶۱۶) ۱۰/۳۰-۱/۳۰-۴/۳۰-۷/۳۰-۱۰/۳۰
* سوته دلان - بهروز وثوقی
کاپری (۹۲۸۴۰۱) ۱۰-۱۲-۲-۴-۶-۸-۱۰
* ضد گلوله - رنگی - نیکی هنسون
ریولی (۷۵۷۷۷۷) ۱۱-۳/۳۰-۵/۳۰-۷/۳۰-۹/۳۰
* طلوع یک ستاره - رنگی - باربراستریسند
امپایر (۸۹۳۹۴۲) ۱۱/۳۰-۲/۳۰-۵-۷/۳۰-۱۰
* عشق و جدائی - رنگی - جی تندرا
همای (۳۱۱۶۶۹) ۱۰/۳۰-۲/۳۰-۴/۳۰-۶/۳۰-۸/۳۰
* عقده حقارت - رنگی - لاندو بوزانکا
آریا (۳۱۹۸۸۴) ۹-۱۱-۱-۳-۵-۷-۹
* عقده زن نداشتن - سینما سکوپ رنگی ۹/۳۰
پانوراما (۳۴۷۵۰۱) ۹/۳۰-۱۱/۳۰-۱/۳۰-۳/۳۰-۵/۳۰-۷/۳۰-
* فریاد عشق - منوچهر وثوق - ارام
اونیورسال (۹۲۶۹۵۳) - ۱۱-۱-۳-۵-۷-۹
ایران (۱۶۳۵۴) ۹-۱۱-۱-۳-۵-۷-۹
تیسفون (۸۵۸۸۸۲) ۹-۱۱-۱-۳-۷-۹
رنگین کمان (۷۴۵۷۶۰) ۱۰-۱۲-۲-۴-۶-۸
پاسفیک (۷۵۳۳۱۱) ۱۱-۳/۳۰-۵/۳۰-۷/۳۰-۹/۳۰
دریا (۳۴۱۷۴۶) ۹-۱۱-۱-۳-۵-۷-۹
کارون (۵۵۱۶۵) ۱۰/۳-۲/۳-۶/۳۰-۸/۳۰
سانیا (۳۵۲۴۴۲) ۹-۱۱-۱-۳-۵-۷-۹
پرسپولیس (۸۵۱۰۸۳) ۱۰-۱۲-۲-۴-۶-۸
★ کئوما - رنگی - فرانکو نرو
سانترال (۹۲۸۶۸۶) ۱۱-۱-۳-۵-۷ر۱۰-۹ر۱
* مرد نیمه شب - رنگی - برت لنکستر ۹/۳۰
گلدن سیتی (۶۶۳۲۶۹) ۱۱/۳۰-۱/۳۰-۳/۳۰-۵/۳۰-۷/۳۰-
* مارتای حیله گر - رنگی سینما سکوپ
پارک (۳۱۹۶۳۷) ۹-۱۱-۱-۳-۵-۷-۹
* محکوم بیگناه - فخرالدین
استارا (۲۷۴۰۲۲) ۱۰/۳۰-۲/۳۰-۴/۳۰-۶/۳۰
* ماماں جونم هفت تیر کشه - سینما سکوپ رنگی
دروازه طلائی (۳۵۲۱۶۰) ۹-۱۱-۱-۳-۵-۷-۹
* مونیک - رنگی - جون آلکورن ۹/۳۰
سیلورسیتی (۶۲۱۲۰۵) ۱۱/۳۰-۱/۳۰-۳/۳۰-۵/۳۰-۷/۳۰-
* (×) ونوس سیاه - رنگی - کارلا بریت
ادئون (۳۱۸۱۱۸) ۱۱-۱-۳-۵-۷-۹
* وسوسه های یک زن - رنگی - مارگارت لی
تاج (۳۱۳۸۶۴) ۱۰-۱۲-۲-۴-۶-۸-۱۰
* هرگز امان نمیدهد - سینما سکوپ رنگی
سهیلا (۳۱۶۴۲۴) ۱۰/۳۰-۲/۳۰-۴/۳۰-۶/۳۰-۸/۳۰
مراد (۷۵۳۳۸۲) ۹-۱۱-۱-۳-۵-۷-۹
* هیولاهای پرنده - سینما سکوپ رنگی
رویال (۸۲۹۷۸۵) ۱۰-۱۲-۲-۴-۶-۸-۱۰
* هزار بار مردن - تصویر دوریان گری
آسمان ابی (۳۴۱۶۶۸) ۹-۱۱-۱-۳-۵-۷-۹
* یک راز - رنگی - ژان لوئی ترن تینیان
پارامونت (۶۴۸۳۲۱) ۱۱-۳/۳۰-۵/۳۰-۷/۳۰-۹/۳۰
* یک مرد یک زن یک شب - رنگی - برت هالسی
پلازا (۶۴۴۲۵۵) ۱۱-۱-۳-۵-۷-۹
* ۴ میلیارد در ۴ دقیقه - رنگی - انتونیو ساباتو
متروپل (۳۱۹۴۱۰) ۱۱-۱-۳-۵-۷-۹
* ۱۱ سارق در لاس وگاس - رنگی - فرانک سیناترا
گلدیس (۶۲۸۷۱۳) ۱۱/۱۵-۱/۳۰-۳/۳۰-۵/۳۰-۷/۳۰
* فستیوال فیلمهای هندی
شهناز (۷۵۴۶۲۶) ۱۰/۳۰-۲/۳۰-۴/۳۰-۶/۳۰-۸/۳۰
* فستیوال فیلمهای فردین
موناکو (۷۳۵۵۹۶) ۹-۱۱-۱-۳-۵-۷-۹
* سانس انگلیسی گلدیس ساعت ۹/۵ (۱۱ سارق در لاس وگاس)

سینما کریستال — بلن دوول

کانون پرورش فکری کودکان و نوجوانان

ویلن مهدی خالدی

سه تار احمد عبادی

مرکز پخش: شرکت مونیکاست.

خیابان کوروش کبیر ـ باغ صبا ـ انتهای خیابان ملک

شماره ۷/۲۳ ـ تلفن ۸۴۷۱۱۹

چرا هنرمندان موسیقی ایرانی رادیو را ترک میکنند؟

بقیه از صفحه ۲۵

محیط هنر از جانب عده ای و کم کاری از جانب عده ای دیگر بوده است.

ابتهاج: بله، می پذیرم که میان درآمد داخل و خارج رادیو تفاوت وجود دارد، این تفاوت میان همه‌ی رشته های دیگر وجود دارد.

همان تفاوت درآمدی که میان یک مهندس اداره ای و یک مهندس مقاطعه کار وجود دارد.

اختصاص دادن این درآمد کم به معنای کم ارج نهادن برکار هنرمندان رادیو نیست. مادیات نباید درزندگی هنرمند به صورت یک هدف جلوه کند. حرص و جوش زدن برای بدست آوردن پول در نقطه هائی مغایر هدف هنر قرار می گیرد.

مسیر را عوض می کند و هنرمند را به یک سوداگر تبدیل مینماید. تاکید می کنم این حرف من به این معنی نیست که هنرمند گرسنه باشد و تهی دست. رفاه هنرمند باید تامین شود ولی فراهم کردن رفاه نباید به تامین کردن یک حرص و از و یک ولنگاری تبدیل شود.

در شرایط حال درآمد یک هنرمند موسیقی رادیو قابل مقایسه با درآمد یک خواننده‌ی کاباره‌ای نیست. این وضع درست نیست و باید حتما تغییر کند ولی سطح درآمد هنرمندان رادیو هیچگاه، به سطح درآمد هنرمندان کاباره ها نخواهد رسید ولی همانطور که گفتم این تفاوت باید کم شود بصورتی که هنرمند آسایش داشته و از رفاه نسبی برخوردار باشد ولی این نیز باید اضافه شود که در جامعه‌ی ما که هنر روز بروز بصورت یک کالای کثیرالمصرف درمیآید و کسانی که از هنر بهره پولی می‌برند، غالبا خود آنها نیستند بلکه آدمهای حاشیه‌ای هستند:

بهرحال کوشش واحد موسیقی رادیو اینست که وضع مالی هنرمندان موسیقی ایرانی تا حد ممکن بهبود یابد.

ویس زاده

علاقمندان زبان انگلیسی

Anglo-Continental Educational Group

گروه فرهنگی «انگلوکنتینتال» کلاسهای زبان انگلیسی ازابتدائی تاسطح عالی بانضمام رشته های اختصاصی را در۱۲ مدرسه با ۲۶ برنامه مختلف درشهرهای لندن ـ پول ـ بورنموث وسایر شهرهای انگلستان برای جوانان ـ نوجوانان ـ دانشجویان ـ بزرگسالان وکلیه افراد خانواده با پانسیون نزدخانواده های انگلیسی دایرنموده است. جهت اطلاعات بیشتر وثبت نام وتعیین وقت بانماینده رسمی ACEG درایران بین ساعات ۹الی ۱۲ صبح و۴ الی ۷ بعدازظهر باتلفن ۶۳۵۳۱۵ تماس حاصل فرمائید ویاباصندوق پستی ۱۵۵۷ـ۱۲ طهران مکاتبه نمائید.

زودگیرضد یخ بتن برای بتن ریزی در زمستان

و دیگر مواد شیمیائی بتن تولید شده با استانداردهای ASTM و BS

پاسخ گوی سئوالات فنی: شرکت فوسیکو ایران تلفن ۶۱۷۳۶۰

نماینده پخش: شرکت تدارکاتی مقاطعه کاران تلفن ۸۳۷۱۴۷

کجا برویم

فیلم

به پیانیست شلیک کنید

فیلمساز: فرانسوا تروفو

محل نمایش: انجمن فرهنگی ایران و فرانسه خیابان شاهپور علیرضا ساعت ۵ و ۷/۱۵ بعد از ظهر

بلندی های باد گیر

کارگردان: ویلیام وایلر

با شرکت: لارنس الویه، مرل اوبرون، دیوید نیون

محل نمایش: انجمن ایران و آمریکا ساعت ۸ بعد از ظهر

موسیقی

ارکستر مجلسی سازمان رادیو تلویزیون

تئاتر شهر: چهارراه پهلوی ساعت ۸ بعد از ظهر

ارکستر سنفونیک مسکو

رهبر: ورونیکادوداروا

تکنواز پیانو: فرخاد بدل بیلی

برنامه ۱

دمیتری شوستاکوویچ: سنفونی شماره ۵

کامیل سن ساتس: کنسرتوی شماره ۲ برای پیانو و ارکستر در سل‌مینور

برنامه۲

موریس راول: مویت دوم از باله «دافنیس و کلوئه»

پیتر چایکوفسکی: سنفونی شماره ۶

سرگئی پروکوفیف: کنسرتوی شماره ۱ برای پیانو و ارکستر

کاپریچیوی ایتالیائی.

تئاتر

لطایف و هزلیات عبید زاکانی

کارگردان: اسماعیل خلج

محل نمایش: کارگاه نمایش چهارراه یوسف آباد کوچه کلانتری ساعت ۲۰ جمعه ها ساعت ۵ بعد از ظهر

عقاب و روباه

نویسنده: بیژن مفید

کارگردان: اردلان مفید

محل اجراء: باغ فردوس جاده پهلوی رسیده به تجریش ساعت ۷ بعد از ظهر پنج شنبه و جمعه ساعت ۴ و ۷ بعد ازظهر

سوک نامه برای تو

نویسنده و کارگردان: ایرج جنتی عطائی

خانه نمایش شماره ۱

میدان فردوسی خیابان پارس اداره برنامه های تئاتر

تیر

نویسنده: محمود مهدیان

کارگردان: منوچهر تقی لو

نمایشگاه

طراحی های گئورک کراس

تالار عبید: خیابان ۲۱ آذر جنب تالار مولوی ساعت بازدید ۸ تا ۱۵ و ۱۷ تا ۱۹/۳۰

"تاشی های رامیز شهوق

گالری کرته: خیابان عباس آباد خیابان وزراء ساعت ۵ تا ۸ بعدازظهر

نقاشی های مسعود انصاری

گالری شهر: خیابان بزرگمهر شماره ۸۶ ساعت بازدید ۵ تا ۸ بعد از ظهر

نقاشی های منوچهر معتبر

گالری سیحون: خیابان عباس آباد خیابان وزراء کوچه چهارم ساعت ۵ تا ۸ بعد از ظهر

نقاشی های واحد مرادیان

خانه افتاب خیابان روزولت روبروی دانشکده تربیت معلم ساعت بازدید ۸ تا ۱۲ و ۱۴ تا ۱۹/۳۰

دو نمایشگاه جدید

موزه هنرهای معاصر دو نمایشگاه از کارهای ویکتور وازارلی و هنرصورنگری. شامل کارهای ایرانی وبین المللی ترتیب داده است

آدرس: پارک فرح خیابان امیر آباد ساعت ۱۱ تا ۲۰

آثار کار تونیست های بزرگ جهان

نگار خانه تخت جمشید خیابان تخت جمشید نبش بندر پهلوی ساعت ۹ تا ۱۲ و ۴ تا ۸ بعد از ظهر

تکه دوزی با فوستر

انجمن ایران و امریکا نمایشگاهی از تکه دوزی با فوستر توسط «کارل اشلامینگر» ترتیب داده است آدرس: خیابان عباس آباد نگارخانه یک ساعت ۶ تا ۸ بعد از ظهر

طراحی و تصویر سازی هنرمندان امریکائی

انجمن ایران و امریکا ۔ نمایشگاه گروهی از طراحی و تصویر سازی هنرمندان امریکائی در نگارخانه های پوپ و علاء ترتیب داده است. خیابان عباس آباد ساعت ۶ تا ۸ بعد از ظهر

ابرنگهای مصطفی معینی

گالری فصل ها و یادها: خیابان تخت طاووس

موزه

موزه ایران باستان:

خیابان قوام‌السلطنه، خیابان پرفسور رولن ساعت بازدید: ۹تا۱۳ و ۱۵تا۱۸، دوشنبه ها و بعدازظهر جمعه موزه تعطیل است.

موزه جواهرات سلطنتی:

خیابان فردوسی، ساختمان بانک مرکزی ساعت بازدید: از ۱۵/۳۰تا۱۸ جمعه ها تعطیل است

موزه شهداء:

میدان شهداء ساعت بازدید ۹تا۱۶ بدون تعطیل

موزه سلسله پهلوی:

خیابان میرعماد خیابان یازدهم شماره ۲۶ ساعت بازدید: ۱۰ صبح تا ۸ بعدازظهر پنجشنبه و جمعه تعطیل است

نقاشی های خسرو خزائی

گالری مهرشاد: خیابان آپادانا نبش خیابان نوبخت ساعت بازدید ۹ تا ۱۳ و ۱۶ تا ۲۰

طراحیهای اکبراهری پور

تالار عبید: خیابان ۲۱ آذر ساختمان امور دانشجوئی شماره ۶

ساعت بازدید: ۸تا۱۳ و ۱۷تا۱۹/۳۰ پنجشنبه جمعه تعطیل است

طراحی های هما برازنده کار

گالری شیخ: خیابان بخارست خیابان هشتم شماره ۳۳ ساعت بازدید ۱۰تا۱۲ و ۴تا۷ بعدازظهر

موزه ایران باستان:

خیابان قوام‌السلطنه، خیابان پرفسور رولن ساعت بازدید: ۹تا۱۳ و ۱۵تا۱۸، دوشنبه ها و بعدازظهر جمعه موزه تعطیل است.

موزه جواهرات سلطنتی:

خیابان فردوسی، ساختمان بانک مرکزی ساعت بازدید: از ۱۵/۳۰تا۱۸ جمعه ها تعطیل است

موزه شهداء:

میدان شهداء ساعت بازدید ۹تا۱۶ بدون تعطیل

موزه سلسله پهلوی:

کاخ مرمر ساعت بازدید ۹تا۱۶ پنجشنبه تعطیل است

موزه نگارستان:

تقاطع خیابان سپه و کاخ ساعت بازدید: ۱۰تا۱۸ شنبه ها تعطیل است.

موزه مردم شناسی:

میدان ارک ساعت بازدید ۹تا۱۶ جمعه ها تعطیل است

موزه ملک

بازار بین الحرمین ساعت بازدید ۸/۳۰تا۱۲ جمعه ها تعطل است

مرکز فرهنگی و هنری رضاعباسی:

خیابان کوروش کبیر سیدخندان ساعت بازدید ۱۰تا۱۳ و ۱۵تا۱۸ سه‌شنبه ها تعطیل است.

موزه صبا:

خیابان ظهیرالسلام ساعت بازدید ۹تا۱۶ پنج شنبه و جمعه عصر تعطیل است

موزه هنرهای ملی:

میدان بهارستان ساختمان مرکزی وزارت فرهنگ و هنر ساعت بازدید: ۹تا۱۶ شنبه تعطیل است.

موزه هنرهای معاصر:

پارک فرح ساعت بازدید ۱۱تا۲۰ شنبه ها تعطیل است

موزه کاخ گلستان:

میدان ارک ساعت بازدید ۹تا۱۶ جمعه تعطیل است

موزه هنرهای تزئینی

خیابان کریمخان زند ساعت بازدید ۹تا۱۶ سه شنبه ها تعطیل است

فال فردای شما

تحت تاثیر گفته‌های کسانی که می خواهند مانع استقلال شما شوند قرار نگیرید. ندای عقل و قلب شما بهترین راهنمایتان است.

با همکارانتان رفتاری توام با سیاست و احتیاط داشته باشید. بزودی همه چیز در جهت دلخواه شما پیش خواهد رفت.

در هر موقعیتی صمیمیت خود را با اطرافیان حفظ کنید و اهمیتی برای اختلاف نظرهای جزئی قائل نشوید.

درحضور دیگران خوددار باشید و اسرار درونتان را نزد آنها فاش نکنید. درمحیط کار بهیچ وجه عجولانه تصمیم نگیرید.

با کسانی که از هیچ نظر با شما توافق ندارند معاشرت نکنید. روز آرام و جالبی را خواهید گذراند.

در محیط خانواده و بخصوص در کنار متولدین مرداد ماه آرامش کامل خواهید داشت بزودی در زمینه شغلی پیشرفت بی نظیری خواهید کرد.

هیجانات این اواخر بر اعصاب شما تاثیر گذاشته‌اند. قدری استراحت کنید. ازدواج و امور عالم‌المنفعه مناسب است.

به وعده های خود عمل کنید و از آنها غافل نباشید.

اجازه ندهید که موفقیت های تازه بین شما و دوستانتان فاصله ایجاد کند. تهیه لباس نو نیکوست.

برای مسائل شخصی خود راه حل های مناسبی می یابید.
نیک است رفتن به شکار و مسافرت.

وضع مالی شما بهتر می شود و احتمالا دوست تازه‌ای می یابید. عیادت از بیماران خوب است.

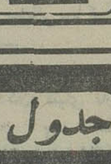

تجربیاتی را که طی سالها بدست آورده‌اید، برایگان از دست ندهید. فرستادن کالاهای تجارتی به خارج خوب است.

جدول ویژه — جدول عادی

افقی — ویژه — ۹۸۲۸ — عمودی

۱ـ عملی بعد از مرگ در پزشکی ـ از مرغان سخنگو ۲ـ سرزمینی در زمان سلیمان نبی ـ مکار از آن سود می جوید ـ حرفی است ـ نان روغنی ـ ۳ـ از سرزمین های فنا شده ـ زیرکی و هوشیاری ـ رنگ بی جلا ـ دهان ـ ۴ـ عملی است برای بجان هم انداختن دیگران ـ درویش و مفلس ـ برتنه بعضی درختان توان دید ۵ـ اسب به زبان ترکی ـ بت پرستی ـ کلاهخود ـ سرای نیکوکاران ۶ـ صبح زود ـ لقب امام پنجم شیعیان ـ عرق بدن ـ اندک ۷ـ زیارتگاه گیلانی ها ـ شراب فرنگی ـ گیاه قندرون ـ ۸ـ اسب باشد ـ برای آگاه کردن دیگران می‌زنند ـ به گربه گم کنند ـ ۹ـ از امراض واگیردار ـ حرف شرط ـ از معروفترین ملکه های روسیه ـ ۱۰ـ فحش و دشنام ـ دیوار بلند و محکم ـ نکوهش کننده ـ هوای گرم ۱۱ـ ولی قراردادن ـ آغاز و ابتدا ـ حرفی در وقت آرزوی چیزی ـ علامت جمع ۱۲ـ گناه و جرم ـ خشمگین و غضبناک ـ گاهی خون چنین است ۱۳ـ ماهی درسال رومی ـ حافظه و ذهن ـ قاعده و روش ـ از حیوانات جنگی ـ ۱۴ـ تن و جسم ـ آنچه از شراب ته نشین شود ـ هزار ـ خداوند یکتا ـ ۱۵ـ از سرکه درست می کنند ـ در موتور اتومبیل نقش حساسی دارد.

۱ـ شخص ـ نان آورخانه ـ قبول کردن و پذیرفتن ـ ۲ـ هرچه بیشتر بگرید سرسبزی زمین فراوان تراست ـ برگذشته خوردنش چه حاصل ـ رایحه ـ از جنگهای معروف در صدر اسلام ۳ـ تغار بزرگ ـ راه آهن شهری ـ خالص از هرچیز ـ رشد کردن ۴ـ گاهی آب کشیده می‌آید ـ دوتک بشتاب میرود ـ ۵ـ سنگی است ـ قسمتی از هوا ـ صدمتر مربع ـ سرسرا ـ ۶ـ نوروروشنائی ـ کاستی ـ ماهی درسال سریانی ـ قعر جهنم ـ ۷ـ از پاهای ثابت سالاد است ـ نیم تنه زنانه ـ درنده خو ووحشی ـ بلی به زبان روسی ـ ۸ـ مردم شناسی ۹ـ از گلهای خوشبو ـ زبانه آتش ـ تازه ـ جانشین ـ ۱۰ـ اسب اضافی ـ از انواع میکرب است ـ سخن زشت ـ قسمتی از بدن ـ ۱۱ـ از فلاسفه عقلی آلمان ـ پسوندیست ـ بادیکه نمی‌و زد ـ شکوه ـ ۱۲ـ در قدیم اداره آگاهی را می گفتند ـ از جهات اربعه ۱۳ـ عددی است ـ از خیابانهای قدیمی تهران ـ در بند لباس به کار آید ـ مرغی است ـ ۱۴ـ وسط چیزی ـ دهان پرنده ـ به کرمان بردنش عین حماقت است ـ با کباب میخورند ۱۵ـ اقتصاد ـ ستون دین است ـ گربه.

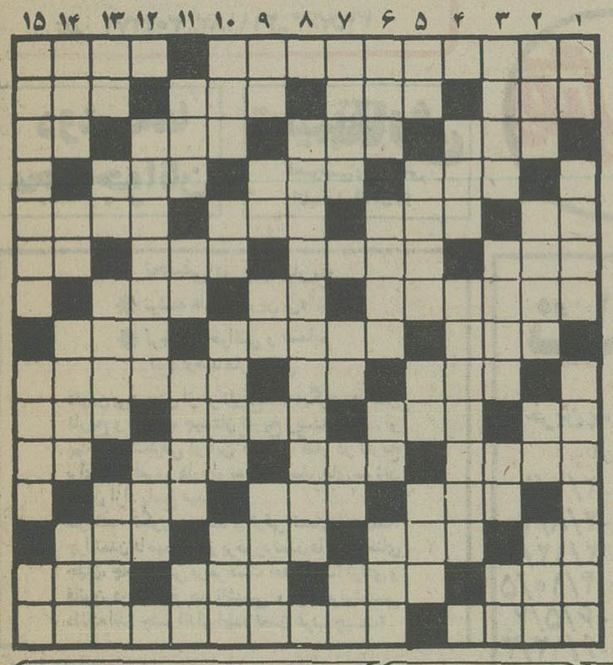

حل جدول های شماره قبل

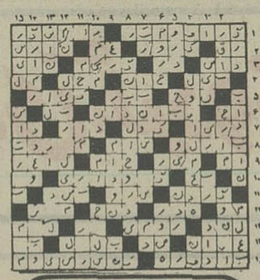

افقی — عادی — ۱۲۱۱۰ — عمودی

۱ـ از آثار عاشقانه نظامی گنجوی ـ برای معاش بیشتر باید کرد ۲ـ کشتی جنگی ـ پدر بزرگ ـ حد فاصل بین دو کشور ـ حاجی به آنجا رفته ۳ـ کار میکنند و میگیرند ـ سود پول ـ کشتکاری ـ طایفه ایرانی ۴ـ درخشان و تابان ـ نوعی سیگار است ـ خونها ـ ۵ـ از کارخانه های داروسازی ـ عضوی در درون ـ چین و چروک پوست بدن ـ اثری از فروید ۶ـ باد خطرناکی است ـ به از جمال است ـ حیوانات دارند اما نه هر حیوانی ـ دراز گوش ـ ۷ـ به شیاد چه کس دارد؟ ـ پهلوان ـ خالی در ورق ـ ۸ـ مکر و حیله ـ در دیزی بجوئید ـ علامت مخصوص ۹ـ جوی آب ـ بدی و فساد ـ از کشورهای افریقائی ۱۰ـ قسمت اعظم جهان را در تصرف دارد ـ حافظه و ذهن ـ سنگینی و متانت ـ آهنگی در موسیقی ۱۱ـ به آسانی کس نگردد ـ جای آسودگی خیال ـ رودی در مصر ـ طرف و جهت ۱۲ـ به زیرش که روند خیس میشوند ـ ظلم و جور ـ بر سر راه حیوان می نهند ۱۳ـ حیوانات سر وفا تکان میدهد ـ در حمامش خون امیر کبیر را ریختند ـ ضایع شده ـ واحد چهارپا ۱۴ ـ در قرآن مجید باجن آمده ـ امر به سعی می کند ـ گاهی به محصول میزند ـ هیکلی که ندارد لای دیوارش نهند ۱۵ـ خداوند هندوها ـ از شاعران آذربایجانی.

۱ـ واحد پول ژاپن ـ از خزانه غیب وظیفه میخورد ـ خاتم باید چنین باشد ۲ـ قرض ـ حتما دود چراغ هم خورده ـ حرف همراهی ـ از نواحی مکه ـ ۳ـ به کار خیاط آید ـ سنگین و باوقار ـ خانه و ده ـ زهر است ۴ـ از مکانهای مذهبی ـ از شناگران دریای خزر ۵ـ شراب فرنگی ـ پسر در لفظ گیلانی ـ علامت مفعول صریح ـ رقصی خارجی است ۶ـ صدایی در موسیقی ـ با هم زبان یکی است ـ بلی به زبان روسی ـ فرزند زاده ۷ـ عجز و التماس ـ مثل و مانند ـ فلزیست ـ بوئیدن ۸ـ از نویسندگان معروف انگلیسی که تپه های بادگیر اثر معروفی است از او ۹ـ سبوی بزرگ ـ اگر ـ شلوار مد روز ـ همیشه ۱۰ـ پول خارجی ـ گاهی با جایش رود ـ سهل است ـ باروب آید ۱۱ـ رنگ بیزاری ـ بالا در لفظ انگلیسی ـ سیاهرگ ـ حرارت بالای بدن ۱۲ـ خیمه های حکمت دوخت و تاریخ جلالی را تدوین کرد ـ شهری در ایران ۱۳ـ تردستی در کار ـ ضمیر مفرد ـ ساحل ـ صاحب کتاب ارژنگ ۱۴ـ خوردن در لغت عرب ـ گاهی نمی گیرد ـ صفت گربه است ـ با گداز آید ۱۵ـ کارش کم بود مشکل ترافیک را هم بر آن افزود ـ سخن بی ربط ـ واحدی در وزن.

بانک اعتبارات ایران

BANQUE ETEBARATE IRAN

یاد آوری مهم بصاحبان سهام بانک اعتبارات ایران

نظر بانیکه حق تقدم صاحبان سهام در خرید سهام جدید بانک دارای ارزش و قابل خرید و فروش میباشد بدینوسیله یاد آور میشود که مهلت پذیره نویسی و نقل و انتقال حق تقدم فقط تا تاریخ ۲۵۳۶/۱۱/۱۳ـ ادامه داشته و در ساعت ۱۲ روز پنجشنبه سیزدهم بهمن ماه ۳۶ـ منقضی و پس از آن حق تقدم صاحبان سهام خود بخود ساقط خواهد شد

بنابراین در صورتیکه مایل به پذیره نویسی سهام جدید یا واگذاری حق تقدم خود باشند هرچه زودتر به شعبه مرکزی این بانک واقع در خیابان سوم اسفند مراجعه فرمایند و در غیر اینصورت عندالاقتضاء برای فروش حق تقدم خود بدیگران اقدام نمایند که حق آنان ضایع نشود.

در این زمینه اداره حقوقی بانک واقع در خیابان سوم اسفند برای هرگونه توضیح و راهنمائی آماده است.

بانک اعتبارات ایران

آگهی استخدام

انجمن توانبخشی بمنظور تکمیل کادر موردنیازخود به پرسنل مشروحه زیر نیازمند است:

عنوان شغل	شرایط احراز
۱ـ کارشناس فنی و حرفه‌ای	دارا بودن دانشنامه لیسانس یا فوق لیسانس در رشته های مهندسی
۲ـ ارزشیاب حرفه‌ای	لیسانس روانشناسی
۳ـ کاریاب	لیسانس اقتصاد یا علوم اجتماعی
۴ـ کارمند دفتری	ششم متوسطه
۵ـ ماشین نویس	ششم متوسطه
۶ـ مربی سواد آموزی	دیپلم متوسطه طی دوره کارآموزی
۷ـ حسابدار	ششم متوسطه وطی دوره کارآموزی
۸ـ بهیار	سوم متوسطه و طی دوره بهیاری
۹ـ نگهبان	ششم ابتدائی وانجام خدمت وظیفه

۱۰ـ ضمنا تعدادی لیسانسیه زن که مجرد بوده و دارای برگ پایان خدمت یا معافی دائم باشندموردنیاز است.

متقاضیان میتوانند بمنظور کسب اطلاعات بیشتر وپرکردن پرسشنامه از تاریخ نشر این آگهی بمدت سه هفته به اداره کارگزینی انجمن توانبخشی واقع درخیابان شاهرضا بین کالج و ویلا کوی سرشار ـ شماره ۳۴ ساختمان شماره یک مراجعه نمایند.

م الف ۲۴۵۰۱ ۱ـ۲

شرکت ملی نفت ایران

پخش

قابل توجه مصرف کنندگان نفت گاز حرارتی

در زیر اسامی و شماره تلفن عاملین رسمی توزیع نفت گاز حرارتی که براساس قرار داد منعقده در مقابل شرکت و مصرف کنندگان مسئول میباشند برای اطلاع عموم درج میگردد. چون افراد غیر مسئولی نیز مبادرت به توزیع نفت گاز نموده و موجبات شکایت مصرف کنندگان محترم را فراهم میکنند از عموم مصرف کنندگان تقاضا دارد احتیاجات خود را از طریق عاملین رسمی این شرکت تامین نمایند. ضمنا از کلیه دارندگان دستگاههای حرارتی (شوفاژ) درخواست میشود در صورت مواجه شدن با هر گونه اشکال احتمالی در زمینه توزیع نفت گاز حرارتی بوسیله این توزیع کنندگان و یا برای صدور کارت اشتراک مراتب را بوسیله تلفن های ۷۵۴۲۱۵ـ ۷۵۳۲۱۷ـ ۷۵۶۰۸۱ـ ۷۶۵۹۱۲ بمسئولان این شرکت اطلاع فرمایند تا نسبت برفع آن اقدام و راهنمائی لازم بعمل آید.

ردیف	نام عامل توزیع کننده	شماره تلفن
۱	حوریه کهنام	۳۹۳۷۷۱ـ ۳۱۱۴۸۳
۲	رحیم هاشمیان	۶۴۲۸۶۳
۳	برات الله یحیائی	۷۵۸۶۶۵
۴	فریدون حسین زاده	۳۳۱۱۵۹ ـ ۲۳۲۷۵۰
۵	پسیان	۶۲۱۵۶۴
۶	مرتضی پیشرو خصال	۹۷۲۱۲۷
۷	کلوپ خدمات بین المللی	۸۴۸۸۷۶ـ ۸۴۸۲۹۸ـ ۸۵۲۳۳۶
۸	محمود عرب زاده	۹۷۳۱۶۶
۹	منوچهر حسین زاده	۳۳۱۷۱۲ـ ۲۳۰۰۰۷
۱۰	احمد خلیل پور	۹۲۱۲۸۱ـ ۹۳۲۷۸۲
۱۱	غلامحسین خلیلی	۹۷۵۴۸۰
۱۲	شرکت سوخت حرارتی	۵ـ ۵۴۸۱۰۱
۱۳	محمد جلیلی	۷۵۶۳۸۸ـ ۷۶۳۵۷۵
۱۴	حسین اعتمادی	۶۴۵۷۴۶ـ ۶۴۲۰۵۴
۱۵	دلاور انصاری	۶۹۵۲ ۶۲ـ ۶۲۱۳۵۰
۱۶	محمد اویسی	۶۲۱۶۶۴ـ ۶۳۷۷۴۶
۱۷	حسن دیبائی	۳۶۳۷۳۹ـ ۳۶۱۱۵۴ـ ۳۶۰۲۶۱
۱۸	محمد دهقان نژاد	۳ـ ۸۲۰۲۴۲
۱۹	مراد علی کاویانی نژاد	۴ـ ۸۹۹۱۴۱

شرکت ملی ذوب آهن ایران

آگهی استخدام

شرکت ملی ذوب آهن ایران برای انجام وظیفه درواحد های معدنی واکتشافی خوددرنواحی کرمان ـ شاهرود ـ سنگرود ـ زیرآب ـ بافق افراد مشروحه زیر را بهمکاری دعوت مینماید:

۱ـ فوق لیسانس یا لیسانس بهداشت دررشته های بهداشت عمومی بهداشت صنعتی ـ بهداشت محیط ـ بهداشت مواد غذائی

۲ـ فوق دیپلم بهداشت

ازداوطلبین واجدشرایط خواهشمنداست جهت کسب اطلاعات بیشتر به اداره کاریابی واستخدام شرکت واقع درتهران خیابان ابتهاج شماره ۱۳۰ مراجعه نمایند.

اطلاعیه شهرداری پایتخت

بموجب قانون تکمیل واجاره واحد های مسکونی، شهرداری پایتخت موظف است ساختمان واحد های مسکونی ناتمام متوقف را تکمیل و بمتقاضیان مسکن اجاره دهد. بدینمنظور ازشرکت ها و مقاطعه کارانیکه مایل به همکاری میباشنددعوت میشود تا تاریخ ۲۰ر۱۱ر۳۶ مراتب آمادگی خود راکتبا بدفتر اجرائی قانون در طبقه هفتم ساختمان شماره ۲ واقع در خیابان ایرانشهر شمالی اعلام دارند. م الف ۲۴۴۰۱

شهرداری پایتخت

امروز و فردا درتلویزیون ببینید.

برنامه اول (چهارشنبه)

۱۷:۰۰	اخبار
۱۷:۰۵	کودکان: تاپ کت. کارگاه موسیقی. ورزش، کوشش، جنبش. بالهای کاغذی
۱۸/۱۵	آینده سازان
۱۹:۰۰	در استان ما
۱۹:۱۵	اخبار ورزشی
۱۹:۳۰	خیابانهای سانفرانسیسکو طاعون ۲۴ عیاری
۲۰:۳۰	اخبار
۲۰:۵۰	دنیای خبر
۲۱:۱۰	عبور از تاریخ
۲۱:۲۰	آقای مربوطه
۲۱:۳۵	خسرو میرزای دوم. قسمت یازدهم
۲۲:۳۵	موسیقی ایرانی
۲۲:۵۰	بهداشت
۲۳:۱۵	اخبار

تلویزیون دوم (چهارشنبه)

۱۸:۳۰	موسیقی و تصویر
۱۹:۰۰	اخبار ۱۹
۱۹:۱۰	پیکار با بردگی «قسمت چهارم» «مخالفان، موافقان»
۲۰:۱۰	سفر های دور و دراز «قسمت نهم»
۲۱:۰۰	بازیهای زمستانی تهیه کننده، علی قشقائی
۲۱:۳۰	اخبار ۲۱:۳۰ ـ مجله خبری
۲۲:۰۰	عروج انسان «قسمت سیزدهم»
۲۲:۵۰	رسیتال فلوت نوازنده: کارل برن هاردزبن
هر پایان	درودی، سرودی و بدرود برنامه‌ای از: مهدی اخوان ثالث

برنامه بین المللی (چهارشنبه)

۱۵:۵۵	اعلام برنامه
۱۶:۰۰	خلاصه اخبار
۱۶:۰۵	سرزمین گمشده
۱۶:۳۰	خیابان سه سامی
۱۷:۲۰	جزیره گیلیگان
۱۷:۴۵	سوپر من
۱۸:۱۰	فرار کن جو
۱۸:۳۰	اخبار
۱۹:۰۰	امریکا
۱۹:۵۵	دکتر بعد از این
۲۰:۲۰	اون مارشاله
۲۱:۱۵	هاری او
۲۲:۰۰	اخبار
۲۲:۱۵	لحظات اضطراب
۲۳:۰۰	پایان برنامه

برنامه اول (پنجشنبه)

۱۱:۵۵	اعلام برنامه
۱۲:۰۰	گریپ ایپ
۱۲:۳۰	فیلم سینمایی «جاده خطرناک»
۱۴:۰۰	ورزش
۱۶:۰۰	خلاصه اخبار
۱۶:۰۵	نیکولز
۱۷:۰۰	سوپر من
۱۷:۲۵	ماجرا های عشقی پدر ادی
۱۸:۰۰	نگاهی به ایران
۱۸:۳۰	اخبار
۱۹:۰۰	شو «مایک داگلاس»
۱۹:۴۵	اوقات خوش
۲۰:۱۰	مک کوی
۲۱:۳۵	بیوگرافی
۲۲:۰۰	اخبار
۲۲:۱۵	فیلم سینمایی «خورشید همچنان میدرخشد» با شرکت اوا گاردنر
۲۴:۰۰	پایان برنامه

تلویزیون دوم (پنجشنبه)

۱۸:۳۰	موسیقی و تصویر
۱۹:۰۰	قصه ها و آدمها
۱۹:۱۰	سندباد «غذای لذیذ در قفس»
۱۹:۴۰	داستانهای دهکده «سگ سیاه» با شرکت: جین لاپوتر ـ استفان جیبس
۲۰:۳۰	صفحه اول برنامه‌ای از مسعود بهنود
۲۱:۳۰	اخبار ۲۱:۳۰ ـ مجله خبری
۲۲:۰۰	سینمای شب جمعه «کاپیتان کاسکی» کارگردان: هنری کینگ با شرکت: تیرون پاور، لی جی کاب

برنامه بین المللی (پنجشنبه)

۱۲:۰۰	اخبار
۱۲:۰۵	تفسیر قرآن
۱۲:۳۰	فیلم برای کودکان
۱۳:۰۰	تدریس باله
۱۳:۳۰	کریستی لاو وخبر کن ـ جنایت مرگبار
۱۴:۳۰	شهر های ایران از سیمای ایران
۱۵:۰۰	ویرجینیائی ـ با کمک اولیس
۱۶:۱۵	راز بقا
۱۷:۰۰	کودکان: دنیای تازه. شزم. بچه های خورشید. بالهای کاغذی.
۱۸:۳۰	وضع اضطراری
۱۹:۳۰	برنامه ویژه
۲۰:۰۰	مسابقه پاسخ چیست
۲۰:۳۰	اخبار
۲۰:۵۰	دنیای خبر
۲۱:۱۰	عبور از تاریخ
۲۱:۲۰	آقای مربوطه
۲۱:۳۵	سینمای پنج شنبه شب
۲۳:۰۵	جهان موسیقی
۲۳:۵۰	اخبار

پانزده سال عقب ماندگی برنامه های رادیو

شکل جدید برنامه‌ی رادیویی راه زندگی که صبحها بعد از برنامه‌ی بامدادی بمدت سه ساعت پخش میشود بی شباهت به برنامه‌های فکاهی شما و رادیو نیست، باتوجه به اینکه یکی از گویندگان این برنامه نیز چندین سال مداوم مجری و بازیگر نمایشنامه‌های صبح جمعه بوده است.

برنامه «راه زندگی» که بیش ازاین «بانو» و «خانه و خانواده» نامیده میشد باهدف بررسی مسایل مربوط به زنان خانه‌دار و یاسرگرم ساختن آنان هنگام کارخانه تهیه میشود.

درشکل جدید برنامه که دو گوینده تازه بخود پذیرفته: «تابش» و «ثریا قاسمی» برنامه‌ای است تنقلی که احتمالا زن خانه را هنگام ظرف شستن و طبخ غذا به خنده می‌اندازد.

خنده‌دار بودن این برنامه را اجرای نمایشنامه‌های فکاهی و باصطلاح انتقادی درخلال صحبتها و پخش آهنگها تضمین می کند. بطورکلی بیشتر برنامه را اجرای این نمایشنامه‌های فکاهی انتقادی پرمی کند.

حالا اگر موضوعات این نمایشنامه‌های انتقادی قابل بحث و مطرح شدن بودحرفی نبود. اما ازآنجائیکه موضوعات این نمایشنامه‌ها بارها و بارها درصورت‌های مختلف صبح جمعه رادیو باصدای فوفول و فلفلی و غیره مطرح شده، اصلا نیاز اجرای این نمایشنامه‌ها حس نمیشود. «جز» اینکه تهیه کنندگان برنامه هدفی «جز» پرکردن برنامه نداشته باشند. تفاوت برنامه‌های رادیو یک باگذشته هیچ نیست و اگر نوارپانزده سال پیش فی المثل همین برنامه‌ی راه زندگی را که پیش ازاین نامهای دیگری داشته بشنوید و باحال مقایسه کنید تفاوتی حس نخواهید کرد.

همان مسایل، همان حرفها و البته در شکلی جدید و پخش آهنگهای جدیدتر محتوی برنامه‌ی جدید راه زندگی را تشکیل میدهد.

فاصله‌ی این پانزده سال را نویسندگان این برنامه طی نکردند و در همان پله‌ی نخست حرفهای گذشته را تکرار می کنند.

و از همه مهمتر اینکه برنامه‌ی فوق بجای اینکه در تنویرافکارزنان موثرافتد درتخدیر این افکار بکار می‌افتد، چرا که زنی که شنونده این برنامه است چون سواد زیادی ندارد پندواندرزهای این برنامه را در «حکم» دستورالعمل می‌پذیرد که این دستورالعمل‌ها قابل تطبیق بانوع زندگی بسیاری از زنان خانه‌دار نیست.

ثریا قاسمی

تابش

الیاکازان فیلم زندگی داریوش کبیر رامی سازد

برت لنکستر در نقش داریوش کبیرظاهر می شود.

بعد از مدتها و صحبت بسیار در مورد تهیه‌ی فیلم «داریوش کبیر» سرانجام تهیه‌ی این فیلم سینمائی بمرحله‌ی عمل نزدیک شد و از سال اینده فیلمبرداری ان در ایران با امکانات وسیعی اغاز خواهد شد.

کارگردانی این فیلم را قرار است «الیاکازان» فیلمساز ترکی الاصل امریکایی انجام دهد. این کارگردان در میان سینماروهای ایرانی شناخته شده است و از وی تاکنون فیلمهای «زنده بادزاپاتا» «دربارانداز» «شکوه علفزار» «سازش»، «ملاقاتیها» دراینجا براکران عمومی نمایش داده شده است «الیاکازان» یکی از فیلمسازان خوب امریکایی میباشد که در دنیا وزنه‌ای در سینما محسوب میشود.

دراین فیلم احتمالا برت لنکستر و یا انتونی کوئین نقش این پادساه ایرانی را بازی خواهند کرد. البته از هنرپیسگان معروف ایرانی نیر برای سایر نقسها استفاده خواهد سد.

در تهیه‌ی این فیلم کلیه‌ی تجهیزات فرهنگ و هنر و تلویزیون و ارتش بسیج خواهند شد تا بازسازی قصر داریوس بنحواکمل انجام شود.

این فیلم بطریقه‌ی رنگی تکنی اسکوپ فیلمبرداری خواهد شد و برای فیلمبرداری آن از یک گروه فیلمبردار زبده‌ی امریکایی دعوت میشود.

اگر ساختن این فیلم صورت عمل بخود بگیرد این اولین فیلم عظمی است که با پروژه‌ی وسیع درایران تهیه میشود و مقدمه‌ی تهیه‌ی فیلمهای دیگری است که براساس وقایع تاریخ ایران ساخته خواهد شد.

گفتگو با تهیه کننده برنامه آینده سازان

مادر را می شناسانیم، دیگران باید درمان کنند

برنامه‌ی «آینده سازان» یکی از برنامه های جدید تلویزیون است که چهار شنبه ها ساعت ۱۵ ـ ۱۸ از تلویزیون یک پخش میشود.

همانطور که اسم برنامه مشخص می کند موضوع آن مربوط به جوانها ست با هدف بررسی مسایل و مشکلات آنها. در هفته های اخیر در اجرای این برنامه تغییراتی ایجاد شده است با حسن حمیدی تهیه کننده‌ی این برنامه گفتگویی داریم. وی فارغ التحصیل مدرسه عالی تلویزیون و سینما از امریکاست.

* چه، تغییراتی در نحوه‌ی ارائه این برنامه ایجاد شده؟

حسن حمیدی: درابتدا تنها روانشناس ها در برنامه شرکت می کردند و پاسخگوی سئوالات ما بودند. اما اخیرا از خود جوانها نیز دعوت کردیم در برنامه ما شرکت کنند، تا در یک رویا رویی مسایل و مشکلات انها بررسی شود.

* مثلا چه مسایلی و مشکلاتی؟

حسن حمیدی: کلیه‌ی مسایل و مشکلاتی که در زندگی آنها مطرح است مسایل محیط کاری، خانواده، اجتماعی و غیره.

ما در برنامه های اولیه با جوانها صحبت می کردیم و این صحبت ها را بصورت فیلمی پخش می کردیم و سپس روانشناس ها بر اساس این فیلم به بررسی مسایل می پرداختند اما حالا علاوه بر تهیه‌ی فیلم که با توجه به موضوع های مشخص تهیه میشود خود جوانها نیز در این برنامه حضور پیدا می کند و مشکلات خود را بیان می کنند.

* انتخاب این جوانها به چه صورت انجام می گیرد؟

حسن حمیدی ـ بصورت تماس با مدارس که مدیر مدرسه چند دانش اموز را برای شرکت در این برنامه انتخاب می کند.

* تا کنون چه موضوعهایی مورد بررسی قرار گرفته؟

حسن حمیدی ـ هفته پیش موضوع مورد بحث تفریح جوانها بود که در این مورد فیلمی تهیه کردیم و به این نتیجه رسیدیم که برای جوانهای ما که در آمد کمی دارند تنها تفریح موجود سینماست و بعد در بررسی بیشتر به این نکته رسیدیم چون فیلمهای مبتذل در اینجا بازار بیشتری دارند و این آثار از میان فیلمهای بد ایتالیایی و سکسی انتخاب میشوند که میتوانند در انحراف فکر جوانها موثر باشند این تنها تفریح نیز مشکلات بسیاری بوجود می اورد.

* ایا در این برنامه با مسئولان که مسئله‌ی مورد بحث متوجه آنها میشود صحبت میشود؟ مثلا در مورد سینما و نمایش فیلمهای بد در اینجا آیا از مسئولان فرهنگ و هنر دعوت خواهد شد که پاسخگوی مشکلات بازار فیلم باشند.

حسن حمیدی: رو در رویی با مسئولان جزو برنامه ماست اما بصورتی که مسئولان ناراحت نشوند. البته هدف در این برنامه شناختن درداست نه یافتن راه درمان.

از درس خواندن نترسید!

گروه خانواده تلویزیون ۱ بعلت ناراحتی بعضی از دانش آموزان و علت هایی که باعث فرار آنها ازدرس خواندن میشود برنامه‌ای باعنوان مسایل اجتماعی تهیه کرده که بمدت ده دقیقه از تلویزیون یک پخش خواهد شد. دراین برنامه مسایل و مشکلات دانش آموزان بررسی میشود.

تهیه کننده‌ی این برنامه حمید هیربد است و کارگردان فنی آن فرامرز تاج بخش می باشد.

کتاب برای همه

برنامه کتاب برای همه که همه شب از تلویزیون یک پخش میشود از اول بهمن ماه به شکل ومحتوی جدیدی تهیه خواهد شد.

تهیه کننده این برنامه «ایرج سنندجی» میباشد که تا کنون ۴۵ برنامه تهیه کرده است.

در دوره‌ی تازه، این برنامه مجری جدیدی خواهد داشت ونیز به معرفی کتابهای جدید پرداخته خواهد شد.

دقیق و مطمئن
باماشینهای مته ساخت کارخانه ماشین سازی تبریز

• اگربرای کارگاه خودبه ماشینهای مته حساس ودقیق احتیاج دارید. کارخانه ماشین سازی تبریزبهترین آنها را تولیدمیکند.
• بکارگران خودامکان دهیدبااستفاده ازتولیدات کارخانه ماشین سازی تبریزدرانجام وظایف خودموفق تر باشند.
• محصولات کارخانه ماشین سازی تبریزبرخوردارازمجهزترین سرویس وخدمات بعدازفروش درسراسرکشورهرگزاموروکارگاه شما را دچار وقفه نخواهندکرد.

قدرت خرید وامکانات کارگاهی خودرا بااستفاده ازشرایط سهل فروش تولیدات کارخانه ماشین سازی تبریزافزایش دهید

ماشین سازی تبریز
بازوی نیرومندکارگاههای صنعتی

برای کسب هرگونه اطلاعات بیشترباکارخانه ماشین سازی تبریز:
تبریز ـ قراملک ـ تلفنهای: ۶-۴۲۰۰۰ ـ تلفن فروش ۴۲۲۰۳ ـ ۰۴۱ ـ صندوق پستی ۱۸۳ تلگرافی تبریزماشین ودفترکارخانه ماشین سازی تبریز درتهران ـ خیابان تخت جمشید نبش ملک الشعراء بهار شماره ۲۹۶ تلفن: ۸۳۶۷۷۴ ـ ۸۳۶۷۷۶ ویابانمایندگان فروش مادرتهران وشهرستانهابشرح زیرتماس حاصل فرمائید.

تهران ـ شرکت پرس‌موتور ـ خیابان سعدی‌جنوبی کوچه بانک تجارت خارجی شماره ۵۹۰ تلفن: ۳۰۳۴۰۱
تهران ـ شرکت فلزآور ـ خیابان سپه روبروی موزه ایران باستان شماره ۴۵۷ تلفن: ۳۱۷۲۲۹ ـ ۳۰۴۸۳۵
تهران ـ شرکت بکو ـ خیابان پهلوی جنب قصریخ شماره ۱۲۶۰ ـ تلفن. ۶۸۵۰۱۹ ـ ۶۸۳۸۰۵
مشهد ـ فروشگاه کالای صنعتی ـ خیابان تهران ـ تلفن: ۴۶۸۰۰ ـ ۴۲۸۰۰
شیراز ـ فروشگاه خشکه و فولاد ـ خیابان فردوسی شماره ۱۲۷ ـ تلفن: ۲۲۸۲۲
تبریز ـ فروشگاه اتوثابت ـ میدان چهارم‌اردیبهشت ـ تلفن: ۶ ـ ۴۱۱۲۴
رشت ـ بازرگانی پارت دیزل ـ خیابان رضاشاه‌کبیر ـ فلکه صیقلان تلفن: ۲۸۴۸۶
اهواز ـ نمایشگاه وفروشگاه یعقوب خفاجی زاده خیابان کورش ـ جنب میترا تلفن ۳۳۱۵۸
اصفهان ـ فروشگاه مصدقیان ـ خیابان شاهپور ـ شماره ۸ ـ ۵۸۶ ـ تلفن: ۳۷۶۷۳ ـ ۳۷۶۴۵
بابل ـ فروشگاه ـ آس ـ کا ـ اف ـ بهلر ـ خیابان نوشیروانی مقابل پاساژ محمدرضااکبرین تلفن:۲۱۲۶ ـ ۴۵۵۱

بهترین لوازم بهداشتی حمام
ازبهترین سازنده های اروپا
تلفن ۳۰۴۲۷۱ ـ ۳۱۱۱۸۷ ـ ۳۱۵۷۶۳

هرگردی، گردو نیست..!
رنگین فلز

دوشنبه‌ها مجله جوانان

تعلیم نقاشی
خصوصی یا عمومی
اتلیه پل ۶۶۵۴۳۹

تحقیقی در باب تاریخ
* نوشته «آرنولدتوین بی»
* ترجمه با حواشی و ضمایم
ا.ع. وحید مازندرانی

«توین بی»، بیش از هر تاریخ نگر دیگری، در متن تاریخ و در قلب چیستان تاریخ زیسته است... او پیام‌های شگرفی از این گشت و گذار در تاریخ برای بشر امروز دارد او به همه پرسش‌های سوزان انسان ازاد پاسخ میدهد:
سرچشمه تکوین ورشد و ترقی تمدن‌ها چیست؟ چرا تمدن‌ها میمرند؟ از برخورد تمدن‌ها در فراخنای جهان، چه حاصلی برسر دست امده است؟ ازادی و قانون در تاریخ چه نقشی و چه سرنوشتی داشته اند؟ چشم انداز اینده تمدن غرب چیست؟.

ET
تاج تلفن
آخرین پدیده تکنولوژی پیشرفته امروز را در امر ارتباطات با تلفن های ساتی تقدیم می کند
تلفن های ساتی، با سیستم های مختلف و ظرفیت های گوناگون ارتباطات اداری وداخلی رابسیار آسان تر میکند
۲/۲/۱ ـ سیستم رئیس و منشی، دو خطی.
۲/۸/۴ ـ سیستم دو خط خارج، با ۸ تلفن، ۴ مکالمه آنی
۲/۱۲/۶ ـ سیستم دو خط خارج، با ۱۲ تلفن داخلی و ۶ مکالمه آنی
۴/۱۰/۵ ـ سیستم ۴ خط خارج، با ۱۰ تلفن داخلی و ۵ مکالمه آنی
۶/۵/۲ ـ سیستم ۶ خط خارج، با ۵ تلفن داخلی و ۲ مکالمه آنی
۶/۱۲/۳ ـ سیستم ۶ خط خارج، با ۱۲ تلفن داخلی و ۳ مکالمه آنی
ازشهرستانهانماینده فعال پذیرفته میشود
تلفن ساتی، سیستم «پرزیدنت». مجهز به شماره گیر الکترونیکی و سیلافون. در این سیستم میتوان بدون برداشتن گوشی از فاصله دورتماس برقرار کرد. کلیه مکالمات داخلی وخطوط خارجی تلفن‌های «ساتی» محرمانه میباشد. ودر آن واحد همه میتوانند با هم ارتباط داخلی برقرار کنند.

نماینده انحصاری تلفن های ساتی:
شرکت تاج تلفن خیابان اکباتان غربی شماره ۲۷۱ تلفن های ۳۱۴۲۱۴ و ۳۱۳۱۳۴

کاشی
جدید ۲۰X۲۰ ایرانا
مناسبترین پوشش برای کف و دیوار
بااستحکام فوق العاده
برخورداراز زیباترین طرحهای کاشی درجهان
دوام کاشی جدید ۲۰X۲۰ ایرانا ابدی است

گزارش روز

اسامی ۲۱۴۴ نفر قبولشدگان دانشگاهها و مدارس عالی

سازمان سنجش آموزش کشور امروز اسامی ۲۱۴۴ نفر از پذیرفته شدگان نیمسال دوم سال تحصیلی ۳۷ـ۳۶ دانشگاهها و تربیت آموزش عالی را که از طریق سیستم متمرکز برگزیده شده‌اند اعلام کرد.

کارنامه پذیرفته شدگان توسط ۱۲پیک به مرکز استانها فرستاده خواهد شد که از طریق ۱۱۰ اداره پست در اختیار داوطلبان برگزیده گذارده خواهد شد.

حداکثر امتیاز بدست آمده در گروه پذیرفته شدگان رقم ۵۸۶۱ است که بیشترین نمره را دارد.

یک مقام آگاه امروز گفت: ۴۲۰۰ دانشجوی دیگر برای رشته های مختلف در دانشگاهها و تربیت آموزش عالی از طریق سیستم غیر متمرکز به تحصیل در نیمسال دوم ادامه خواهند داد.

قبولشدگان با اعلام اسامی خود می توانند رشته های قبولی را با مراجعه به جدول شماره رشته ها که در دفترچه راهنمای تحصیلی دانشگاهها و موسسات آموزش عالی چاپ شده است بیابند و طبق اعلام های قبلی برای انجام مراحل بعدی اقدام کنند.

از میان ۲۱۴۴ نفر پذیرفته شدگان این مرحله ۶۶۶ نفر زن و دختر و بقیه مرد هستند.

جدول راهنمای رشته های تحصیلی نیمسال دوم

شماره ۱۰۱ـ ۱۰۴: دانشگاه اصفهان دوره شبانه
۱۰۵ـ ۱۰۶ دانشگاه جندی شاپور رشته های اقتصاد ـ علوم مدیریت
۱۰۷ ـ ۱۰۸ دانشگاه سپاهیان انقلاب ایران رشته های دامپروری ـ عمران روستائی ـ تاسیسات کشاورزی
۱۰۹ ـ ۱۲۴ دانشگاه صنعتی آریامهر
۱۲۵ ـ ۱۳۱ دانشگاه فرح پهلوی دوره روزانه
۱۳۲ ـ ۱۳۶: دانشگاه فردوسی
۱۳۷ ـ ۱۴۲: دانشگاه کرمان دوره روزانه
۱۴۲ ـ ۱۴۷: دانشگاه کرمان دوره شبانه
۱۴۸: دانشگاه گیلان ـ دانشکده علوم انسانی ـ زبان و ادبیات آلمانی
۱۴۹ ـ ۱۵۳: دانشکده علم و صنعت ایران دوره شبانه
۱۵۴: دانشکده مخابرات وابسته به وزارت پست و تلگراف و تلفن ـ کمک مهندس ارتباط
۱۵۵ ـ ۱۵۶: مدرسه عالی بازرگانی دوره شبانه
۱۵۷ ـ ۱۵۸: مدرسه عالی بیمه تهران وابسته به شرکت سهامی بیمه ایران
۱۵۹: مدرسه عالی ترجمه رشته زبان انگلیسی
۱۶۰: مدرسه عالی تلویزیون ـ سینما رشته فنی
۱۶۱ ـ ۱۶۲: مدرسه عالی ریاضیات و مدیریت اقتصادی کرج
۱۶۳ ـ ۱۶۵: موسسه عالی تکنیکوم نفیسی

الف

اباذربیا شهرزاد ۱۲۸
ابدی محمود ۱۰۸
ابراهیم پور ژیلا ۱۲۵
ابراهیم پور سعیده ۱۵۸
ابراهیم پور لیالستانی خلیل ۱۳۸
ابراهیم زاده کردمحله پرویز ۱۵۴
ابراهیم فرهانی شهلا ۱۲۹
ابراهیم مطلق محمد ۱۶۲
ابراهیم نجف ابادی مهدی ۱۰۱
ابراهیمی علی ۱۴۶
ابراهیمی علی ۱۰۷
ابراهیمی علیرضا ۱۵۹
ابراهیمی محمد ۱۲۵
ابراهیمی فلاحی سعید ۱۶۰
ابراهیمی قره تپه خلیل ۱۴۶
ابراهیمی کندلی برزو ۱۴۴
ابراهیمیان بیلندی علی اکبر ۱۶۰
ابردر محمد ۱۵۴
ابریشم چیان لنگرودی سیدابوالقاسم ۱۵۴
ابریشم کار اصفهانی سهیلا ۱۲۸
ابوالحسنی علی رضا ۱۶۲
ابوالقاسم نوحی کاظم ۱۶۴
ابوالقاسمی مهدی ۱۶۱
اپیار مهوش ۱۴۳
اتحادی منیره ۱۵۶
اتش فراز حبیب ۱۴۲
اجلی قربان ۱۳۹
احدی وحید ۱۵۴
احدی هنگامه ۱۵۰
احراری سپهر ۱۵۰
احسانی امان اله ۱۴۵
احمدپناهی منیرالسادات ۱۲۸
احمدپور جلال ۱۰۵
احمدپور مسعود ۱۵۳
احمدپور پوربانی حسن ۱۵۴
احمدپور سامانی رحمت اله ۱۰۲
احمدنیا الاشتی سیامک ۱۵۸
احمدوند علی ۱۰۸
احمدی صدیقه ۱۰۵
احمدی ازندریانی رضا ۱۵۹
احمدی بروجنی ایت اله ۱۵۸
احمدی جم مسعود ۱۵۴
احمدی خرازی محمدرضا ۱۳۵
احمدی صوفیوند بهروز ۱۵۳
احمدی عمله گشتاسب ۱۵۴
احمدی فیروز اباد حمیدرضا ۱۳۴
احمدی نیت محمدرضا ۱۳۵
احمدیار داود ۱۰۸
احمدیان باغبادارانی فرخنده ۱۲۸
اخباری مقدم محمدتقی ۱۴۴
اخلاص حسین ۱۴۵
اخلاقی زاده مجید ۱۴۲
اخوان ارسی دوز محمد ۱۰۲
اخوان قومنی معصومه ۱۳۳
اخوان لیلی ابادی هرمز ۱۶۴
اخوان ملایری حسین ۱۴۲
اخوان ورنوسفادرانی اکبر ۱۵۴
اخوان ورنوسفادرانی غلامحسین ۱۰۳
اخوت علویان سیداعزاز ۱۶۲
اخوت قهفرخی بهمن ۱۰۳
ادهم ملکی قدسی اعظم ۱۲۷
ادهمی عباسعلی ۱۴۵
ادیبی مصطفی ۱۲۲
ادیبی افسانه ۱۳۶
اذربیک نجات ۱۰۶
اذرپیراحسین ۱۳۵
اذرفر فاخره ۱۵۶
اذری انزابی کامبیز ۱۶۰
اذری حمیدیان محسن ۱۵۷
اذری نجف ابادی داریوش ۱۴۲
ادان شعیب ۱۴۳
ارجمند کرمانی محمدرضا ۱۲۲
ارجوند جواد ۱۵۹
اردشیری لاهیجی اصغر ۱۵۵
ارزانی بیرگانی افسانه ۱۳۷
ارمان فرزاد ۱۲۸
اروئی حصاری اعظم ۱۳۱
اریان فر محمدحسین ۱۵۲
اربابلو حسین ۱۵۹
ارین فرد خلیل ۱۳۵
ازاد شاپور ۱۵۴
ازاد علیرضا ۱۱۸
ازاده دل مظفر ۱۴۷
ازادی کنار مرکی ژیلا ۱۲۹
ازناوه زاده طاهره ۱۲۹
اسایش بنادکی سیدحسن ۱۰۴
استاد کاظمی مهدی ۱۶۱
استاد سب جلال ۱۳۸
استقامت مریم ۱۴۳
اسداللهی اصفهانی علیرضا ۱۰۱
اسدزاده صدقی سعید ۱۴۲
اسدزاده صفیه ۱۳۹
اسدی ابوالفضل ۱۰۲
اسدی پور محمدجعفر ۱۶۱
اسدی شکاری محمدرضا ۱۳۸
اسدی کنی مسعود ۱۶۴
اسدیان محمدتقی ۱۵۴
اسعدی شمس الملوک ۱۳۰
اسفنجانی زهرا ۱۲۵
اسفندیاری ابراهیم ۱۰۴
اسکندری مریم ۱۳۶
اسکندری همایون ۱۰۲
اسکندری هوشنگ ۱۳۴
اسکندری درستکار محمدرضا ۱۶۴
اسکندری مقدم علی اکبر ۱۰۶
اسکوئی سهیلا ۱۵۵
اسلامی حسن ۱۳۲
اسلامی فرزانه ۱۵۷
اسلامی محمدباقر ۱۴۳
اسلامی امیرابادی جمال ۱۵۳
اسلامی بنیاد حسین ۱۴۲
اسلامی زارچ علی ۱۶۱
اسلامی محسن ۱۵۳
اسماعیل بیگی محمود ۱۵۴
اسماعیل پور مهین ۱۵۶
اسماعیل پور مرزونی مرضیه ۱۲۳
اسماعیل پور مطلق محمدرضا ۱۴۰
اسماعیل زاده بهروز ۱۶۴
اسماعیل زاده فرج اله ۱۳۶
اسماعیل زاده شلشوک ابادی قاسم ۱۳۷
اسماعیلی محمدمهدی ۱۵۹
اسماعیلی زاده ابراهیم ۱۴۴
اسماعیلی بیگی حسین ۱۵۹
اسمعیلی زاده پیشکتی محمد ۱۴۰
اسمعیلی فرد محمدرضا ۱۶۲
اشتری حمید ۱۳۲
اشراقی تقی ۱۴۳
اشراقی ملیحه ۱۳۱
اشرف مهتاب ۱۴۹
اشرف الکتابی امیر ۱۶۵
اشرف پور فاطمه ۱۲۸
اشرف زاده حمیدرضا ۱۶۰
اشرفپور شوشتری زهرا ۱۲۸
اشرفی گلوجه شهناز ۱۴۳
اشکذاب حسن ۱۵۵
اشنا رحیم ۱۳۲
اشوب دهکردی مصطفی ۱۶۳
اشوری سعید ۱۵۷
اشوری مجید ۱۵۱
اصاغر یداله ۱۳۵
اصف نرگس ۱۵۸
اصفها رحمن ۱۵۹
اطاعتی زهرا ۱۵۷
اطمینان نادر ۱۱۳
اعتماد محمدرضا ۱۶۱
اعتمادی پرویز ۱۵۶
اعتمادی زهرا ۱۰۵
اعلایی محمدرضا ۱۵۹
اعوانی حسین ۱۵۷
افتاده محمد ۱۴۶
افتخاری سردرود ابوالفضل ۱۴۵
افخمی عطه مرتضی ۱۶۱
افروشه طیب ۱۳۹
افسری عبدالرضا ۱۴۳
افشار محمدعلی ۱۵۹
افشارپور تیرداد ۱۶۲
افشار گلی شیرین ۱۲۸
افشاری پور اصغر ۱۳۸
افصح کوهپایه زاده حسین ۱۴۶
افضل دهکردی جمشید ۱۴۷
افقه سیدمرتضی ۱۰۵
اقا امینی قشمی سعید ۱۵۹
اقاجانی قنبر ۱۵۰
اقاجانی ترشکوه محمدحسین ۱۵۴
اقاجانی ورنوسفادرانی علیرضا ۱۰۴
اقاجعفری فرزین ۱۵۸
اقازاده گارگانی صمد ۱۶۳
اقازمانی ماشااله ۱۶۰
اقاکثیری سعید ۱۰۴
اقاگل محبوبه ۱۵۵
اقاملائی جواران عباسی ۱۴۶
اقامیری موسوی سیدمحمد ۱۴۳
اقای رشتی زرین دخت ۱۲۸
اقائی سهیلا ۱۵۹
اقبال پور فاطمه ۱۲۸
اقبالی شکراله ۱۴۶
اقدسی علیرضا ۱۵۸
اقشاهی مهدی ۱۵۸
اقلیدس هاله ۱۳۴
اکبرپور شهرام ۱۵۹
اکبرزاده صادق ۱۶۰
اکبرزاده پیوه ژنی محمدمهدی ۱۱۹
اکبرزاده وحید محمدرضا ۱۶۵
اکبرزاد قره لر ولی اله ۱۶۲
اکبری پروین ۱۰۱
اکبری فرید ۱۶۰
اکبری محمدرضا ۱۳۶
اکبری محمدطاهر ۱۴۰
اکبری اندارگلی غلامعباس ۱۵۰
اکبری کلهر فرشته ۱۶۱
اکرم سیدرحمت اله ۱۶۲
اگاه عاطفه ۱۲۵
اگاه هما ۱۵۵
اگاه عالم مهناز ۱۲۷
اگاهی کنه منصور ۱۵۷
الستی محمد ۱۶۴
الماسی شهرزاد ۱۲۶
اله بخشی علی اصغر ۱۶۱
اله بخشی هفشجانی کهزاد ۱۰۳
اله دادی غلامحسن ۱۵۴
الهوئی فرخنده ۱۲۶
الهی غلامرضا ۱۵۷
امامی زهرا ۱۰۲
امامی فریبا ۱۶۵
امامی ارقونی حسن ۱۵۸
امامی فردزهرا ۱۲۶
امامی قهفرخی حشمته ۱۰۲
امانی فرانی قنبرعلی ۱۰۳
امجدی داود ۱۵۷
امشاسپند علی رضا ۱۵۸
اموزگار طاهره ۱۵۹
امیدخدا سیدمحمد ۱۰۷
امیدوار محمدرضا ۱۴۶
امیدواری کلیان فریدون ۱۵۳
امیدی نصرت ۱۲۹
امیدی کاشانی مهرزاد ۱۵۷
امیراحمدی سیدحسن ۱۶۲
امیرچوپانی محمدرضا ۱۳۵
امیر رحمت ناصر ۱۵۴
امیر علائی حسین ۱۵۲
امیر علی اکبری وش اسادی فاطمه ۱۵۷
امیر مدحی فرود ۱۳۵
امیری محمد ۱۴۲
امیری سیاوشانی فرزانه ۱۲۸
امیری عقدائی سیدعلی اصغر ۱۰۴
امیری محمدی طاهره ۱۲۵
امین عشقی شهره افاق ۱۲۵
امینائی جترودی محمدقاسم ۱۴۱
امینی حسین ۱۰۳
امینی فاطمه ۱۵۹
امینی مجید ۱۵۴
امینی نصراله ۱۶۴
امینی خوراسگانی اصغر ۱۴۶
امینی علوبچه فتانه ۱۰۶
امینی نائینی جواد ۱۰۱
امینیان حشمت اله ۱۰۷
امینیان رباب ۱۵۷
امینیان شهرام ۱۶۰
انتخابی شهین ۱۳۱
اندوهگین شهری مهدی ۱۰۳
انصاری بهروز ۱۳۶
انصاری سعید ۱۵۵
انصاری نوشین ۱۲۵
انفرادی اصل علی ۱۳۳
انگبینی منصوره ۱۲۸
انوار سیدجلال ۱۶۵
اورجلو پرویز ۱۵۹
اولائی فاطمه ۱۳۷
اهتمام رنانی محمدرضا ۱۰۱
اهدایی زیبا ۱۴۳
اهنگران علی حسین ۱۵۹
اهنگران شیرزی فریده ۱۵۹
اهوبیم فریبا ۱۵۷
ایت الهی روحیه ۱۰۱
اینی تفتی مهرک ۱۳۲
ایجی صبا ۱۶۱
ایرانمنش محمدحسن ۱۴۲
ایرانی بناب غلامحسین ۱۵۶
ایری عالم اله ۱۴۷
ایزدپناه زهره ۱۳۲
ایزدپناه کامیار ۱۶۲
ایقانی نعیم ۱۲۲
ایلیائی محمد حسین ۱۴۲
ایمانی ناصر ۱۶۳
ایمانی قشمی عبدالباسط ۱۳۷
ایمن جمشید خیراله ۱۵۴

ب

باباجانی بهروز ۱۵۴
بابانوروزی حسین ۱۵۷
بابائی فردناصر ۱۵۹
بابائی نصر محسن ۱۴۸
بابک ماهرخ ۱۵۸
بابکی محمد ۱۵۴
باحجب خوشنودی سیاره ۱۴۷
باخور سهیلا ۱۵۷
بادپا محسن ۱۵۶
بارفروش محمود ۱۵۴
بارو طکوب بهمن ۱۵۳
بازرگان مهرداد ۱۰۴
باستان محمدرضا ۱۴۵
باستانی اله ابادی گودرز ۱۶۰
باستی محمدرضا ۱۵۴
باغبان مریم ۱۳۱
باغفوست حمید ۱۵۸
باقری خرمدشتی مهدی ۱۶۰
باقری دربندی حسین ۱۵۴
باقری سرشگی محمدعلی ۱۵۷
باقری فردمحسن ۱۶۴
باقری منافی علیرضا ۱۵۶
باقری زاده امینی کوهستانی مریم ۱۴۷
بایگی حسین ۱۳۵
بت زومایه هلن ۱۲۵
بحرالعلومی بفرونی محمد اقا ۱۵۹
بحری امتدانی میرسعید ۱۳۵
بحرینی محمدتقی ۱۳۳
بختی مژگان ۱۵۶
بختیاری هور محسن ۱۵۶
بخشی پور رقیه ۱۵۸
بدرالحیان مریم ۱۵۵
بدیعی بابک ۱۵۴
بدیعی مریم ۱۵۶
برادران سادات جواد ۱۶۵
برادرجان معین ۱۲۹
برادی زهرا ۱۲۵
برادی جنانی قربانعلی ۱۳۸
برخورداری ناغانی محمد ۱۰۴
برخی فرهاد ۱۵۶
برزگر حمید ۱۴۰
برزگر پیراقوم حسن ۱۳۳
برق زده گان رضا ۱۵۹
برماپون علی اکبر ۱۵۴
برنجیان بهرام ۱۴۲
بروجردی علوی فاطمه ۱۲۵
برومند لاله خانم ۱۵۸
برومندیزدی سید محمد مهدی ۱۶۲
بریمانی عبدالوهاب ۱۵۷
بزرگی کوشا ـ شاهی مهدی ۱۴۳
بستاکی مصطفی ۱۵۷
بصیرت تبریزی زهرا ۱۵۷
بطحانی زهرا ۱۳۰
بطحانی محمد ۱۶۵
بقائی سیمین ۱۳۱
بقائی مقدم حسن ۱۰۴
بقائیان گرمسیر محمود ۱۰۳
بلبل زاده عنبرانی ناصر ۱۳۶
بلوچ اشرف ۱۲۹
بلوچی سیرجانی شهناز ۱۳۱
بلوری محمدعلی ۱۶۰
بلوری رودسری محمد صادق ۱۳۲
بنایی حسن ۱۵۳
بنائی زنوزی سیامک ۱۵۴
بندگان محمد جواد ۱۵۷
بنکدار زاده رسول ۱۶۰
بنی ادم گیتی ۱۲۹
بنی اسد ازاد نیاز علی ۱۴۷
بنی اسدی فهیمه فاطمه ۱۴۵
بنی اسدی زاده موسی اسادی محمد ۱۳۹
بنی کمالی سعیده ۱۳۰
بنی نجاریان حسین ۱۶۰
بنی واهب محمد حسین ۱۴۱
بنی واهب محمدرضا ۱۴۱
بوذری بیر ۱۳۶
بوقرا احمد ابادی مریم ۱۳۲
بهادر وندشهنی سیما ۱۶۴
بهادر هورتی اکبر ۱۳۴
بهار مست کامران ۱۵۷
بهاری جوان صدیقه ۱۳۱
بهبودی فرداد ۱۳۵
بهتوئی علیرضا ۱۲۱
بهداد فرعلی ۱۰۴
بهرامپور احمد ۱۴۰
بهرامی محمد ۱۴۲
بهروزی محمدرضا ۱۵۷
بهزادپور شهرام ۱۵۴
بهزادنیچن گوکه احمد ۱۵۹
بهزادی مژگان ۱۵۷
بهزادیان صغری ۱۰۵
بهشتی پور دزفولی علیرضا ۱۱۷
بهفر سید محمدرضا ۱۶۵
بهمن سلطانی زهره ۱۳۲
بهمنش حمیدرضا ۱۲۱
بهمنی بیژن ۱۵۵
بهمنی زهرا ۱۲۹
بهمنی محمدرضا ۱۰۸
بهمنی ناهید ۱۲۷
بهمنی سنگری رحمان ۱۴۰
بهنیار شبیر ۱۴۷
بهنام ماکوئی داریوش ۱۶۱
بهنودی مهدی ۱۵۷
بی پروا شهره ۱۲۵
بی خیال کپورچالی محمد تقی ۱۳۴
بیات سرمدی حسن ۱۱۶
بیاتی اشکنگی جهانگیر ۱۶۳
بیانی لردکیوانی محمد حسین ۱۳۹
بیدکی سید علی اقا ۱۳۲
بیدل ژاله ۱۳۰
بیرقی ژیلا ۱۵۸
بیرنگ برازین فیروزه ۱۳۰
بیرنیا اکبر ۱۰۴
بیژن علی زاده علی ۱۰۵
بیضاوی محمدرضا ۱۰۳
بیک زاده محمدرضا ۱۴۹
بیگلری اصفهانی مصطفی ۱۰۴
بیگی کرم علی ۱۰۶
بینا باجی محمود ۱۳۲

پ

پادمهر رضا ۱۳۲
پاذری سهیلا ۱۳۶
پارسائی حمید ۱۵۴
پارسائیان محمد ناصر ۱۶۴
پاسخی بهمن ۱۶۰
پاک ائین سعید ۱۵۳
پاک خو غلامحسین ۱۶۲
پاک روان ناصر ۱۴۲
پاکدامن سردرود حسن ۱۶۰
پاینده مهدی ۱۳۳
پدرام فریدون ۱۳۲
پربهاکره توی محمد علی ۱۶۰
پرتوی پروین دخت ۱۵۷
پردل بوبهار غلامخانه گی حبیب اله ۱۱۵
پرستگاری فلاح ۱۵۴
پرندیان حمید رضا ۱۵۷
پروانه ایرج ۱۵۷
پرهیزی جمیله ۱۲۸
پزشکی محمد ۱۰۴
پشنگ عباس ۱۰۷
پنجه فولادگران اکبر ۱۰۴
پور اصغری محسن ۱۳۷
پور امینی محمد ۱۳۵
پور بحرینی مهدی ۱۲۱
پور بندرابادی ابوالقاسم ۱۰۹
پور حسین سارمه مهدی ۱۴۱
پور رنجبر حسن ۱۴۱
پور سرهنگ مهری ۱۴۵
پور علی مسعود ۱۳۴
پور علی خردونی شیرزاد ۱۳۹
پور فاتز مهرداد ۱۵۳
پور قهرمان امیر هوشنگ ۱۵۳
پور کیانی مسعود ۱۳۷
پور محمدی شهربابکی عباس ۱۴۷
پوستی مهدی ۱۵۸
پیرانی فریدون ۱۵۸
پیروانی ونک فرشته ۱۳۲
پیر بداغی علیرضا ۱۶۰
پیر صالح مشتقین محبوبه ۱۵۸
پیرودین نبی طاهره ۱۲۸
پیشوا حمیده ۱۲۶
پیشه گر مهدی ۱۳۵
پیغمبر هاشمی اسکوئی سید حسین ۱۴۴
پیل پایه رضا ۱۴۹
پیمان پیما حسن ۱۵۵
پیوسته نژاد رضا ۱۶۲

ت

تابشی ابوالفضل ۱۶۴
تابشی فرزانه ۱۰۱
تالنهنا عنایت اله ۱۵۹
تاج الدینی گیتی ۱۴۷
تاج زاده لاهیجانی رحمت اله ۱۳۲
تاجور احمد ۱۵۴
تاجیک احمدرضا ۱۵۴
تاجیکی فاطمه ۱۲۹
تازیانی زهرا ۱۵۷
تجاوزی محمد ۱۰۴
تجلی جولنگرودی عباس ۱۳۶
تحصیلی سکینه ۱۴۵
تخم افشان علیبابائی ۱۵۹
تدریسی پریوش ۱۳۶
تدین تبریزی ویدا ۱۲۸
ترابی حبیب ۱۶۱
ترابی فرزاد ۱۶۰
ترابی پاریزی لادن ۱۴۵
ترابی سفیدابی سعیده ۱۲۸
ترک ارزان فودی جانعلی ۱۳۲
ترکابادی جواد ۱۵۳
ترکاشوند مختار ۱۵۹
ترکیان اصغر ۱۰۸
تسبیدی محمود ۱۳۵
تشکری زهرا ۱۲۵
تصدیقی ازاده ۱۵۷
تصدیقی روزا ۱۲۸
تعصبی مهناز ۱۵۷
تقوی ابوالفضل ۱۵۷
تقوی ربابه ۱۵۸
تقی پور اعظم مهدی ۱۳۸
تقی زاده سالاری جواد ۱۵۴
تقی نژاد بهروز ۱۴۸
تکبیلی علی ۱۵۳
تندسی حسین ۱۵۷
توحید اسفهلانی عبدالعظیم ۱۶۱
توسلی محمد ۱۰۲
توسلی فرخی مینا ۱۲۹
توسلی نائینی مهین ۱۰۲
توفیقی اصغر ۱۶۰
توکل سعید ۱۵۴
توکل نژاد مهرافاق ۱۲۷
توکلی عبدالرحمان ۱۳۲
توکلی رجبی ۱۵۶
توکلی وهاب ۱۰۴
توکلی جو منصوره ۱۴۸
توکلی گار الشاری اصغر ۱۵۴
توکلی برکی سیامک ۱۳۸
تولیت حمید رضا ۱۵۴
تهرانی فر علی ۱۴۸
تیموری اکبر ۱۶۴
تیموری حمید ۱۴۹
تیموری اوغاز خسرو ۱۳۲
تیموری باوله دره موسی ۱۶۵
تیموری کاری فرج ۱۲۶

ث

ثابت عطااله ۱۴۹
ثابت فرهنگ ۱۵۶
ثابت مهرداد ۱۰۸
ثابتی محمد حسین ۱۳۲
ثبوت طاهره ۱۶۵
ثبوتی پور مریم ۱۴۶
ثقه نی ناهید ۱۲۸
ثمره حسینی نجار محمد علی ۱۴۵
ثمره هدایت زاده علی اکبر ۱۴۰

ج

جابری مفرد مجید ۱۳۵
جادیانی محمد ۱۰۷
جان نثاری غلامرضا ۱۰۱
جاوید خیری مجید ۱۳۲
جاویدی اذین ۱۴۷
جبارند بهروز عبدالناصر ۱۳۲
جباری مهرداد ۱۴۴
جدلی معصومه ۱۲۸
جدید الاسلامی قلعه و حبیب ۱۴۳
جعفر زاده سامانی منصور ۱۰۲
جعفری ایرج ۱۵۴
جعفری پرویز ۱۵۴
جعفری رحمت اله ۱۴۵
جعفری زهرا ۱۳۷
جعفری علی اشرف ۱۳۷
جعفری علیرضا ۱۶۰
جعفری فریده ۱۲۸
جعفری باغملکی منصور ۱۰۴
جعفریان هایده ۱۳۱
جعفریه مسعود ۱۶۲
جفرودی ویدا ۱۴۹
جلالزائی ملک محمد ۱۶۰
جلالوند خدیجه ۱۰۵
جلالی فخراوری محمد ۱۳۴
جلالی فراهانی امیر ۱۰۸
جلالیان حسن ۱۵۶
جلالیان عزت اله ۱۵۴
جلیلی علی ۱۳۲
جلیلی اهراب کبری ۱۶۴
جم شان مژده ۱۲۸
جمالی غلام عباس ۱۰۳
جمالی یاقلعه علی اکبر ۱۴۵
جمشید بیکی سیمین ۱۳۱
جمشیدی حشمت ۱۰۲
جوادی فتح اله ۱۵۸
جوادی شعار مصطفی ۱۶۰
جوادیان ارزاقی راضیه ۱۵۵
جوام محمدرضا ۱۶۲
جواهری کچوسنگی حسین ۱۰۲
جورسرا سید غلامعلی ۱۵۹
جوشقانی نژاد عزت ۱۵۵
جولائی سید حسین ۱۶۳
جهانگیری سیامک ۱۵۴
جهانلو علیرضا شهاب ۱۴۷
جهانی مجید ۱۲۳
جهانیان ناهیده ۱۶۵

چ

جاج عباس ۱۴۰
چراغی علی اصغر ۱۵۶
چکنی زاهد ۱۲۷
چمن افروز مینا ۱۰۵
چنگیز دلیوند جمشید ۱۳۷
چنگیز اشتیانی امیر بهرام ۱۶۵
چهل امیران حسن ۱۶۲

ح

حاتانیان اسحق ۱۶۰
حاتم داریوش ۱۶۰
حاتمیان دارانی قربانعلی ۱۰۳
حاج حیدری ورنوسفادرانی محمد رضا ۱۶۲
حاج شفیعیها مجید ۱۶۲
حاج محمدعلی مهین ۱۲۹
حاج محمدی حسین اسادی مصطفی ۱۱۵
حاج میرزا حسین یزدی فیروزه ۱۵۷
حاجی سیمین ۱۲۵
حاجی ابراهیم زرگر حمید ۱۳۵
حاجی اسمعیل کافیه ۱۵۵
حاجی افاپور که ستی رمضان ۱۲۰
حاجی حسینی مرتضی ۱۶۴
حاجی خانی مهشید ۱۵۰
حاجی سید نصیر مهین سادات ۱۲۸
حاجی صادقی عباسعلی ۱۵۴
حاجی عبدالهی بانقی رضا ۱۵۸
حاجی قاسم کاشانی علی ۱۳۴
حاجی قاسمی فاطمه خانم ۱۲۶
حاجی محمد زمانی ابوالقاسم ۱۳۴
حاجی منوچهری حلیمه ۱۳۶
حاجی نیلی محسن ۱۰۸
حاجیان علیرضا ۱۶۵
حاجیان بهمنی مهشید ۱۲۸
حاضری بغداد ابادی محمود ۱۴۲
حافظی مرتضی ۱۵۹
حبل الورید محمد حسن ۱۵۹
حبیب اله زاده زهرا ۱۵۸
حبیب الهی خسرو شاهی فریده ۱۳۰
حبیبی مجید ۱۳۲
حبیبی حفظ اباد برات ۱۶۳
حبیبی حفظ اباد بهمن ۱۶۱
حجازی اغاطاهره ۱۲۸
حجازی زهرا ۱۲۸
حجتی کاکرودی هما ۱۳۶
حجری علیرضا ۱۴۱
حجفروش غلامحسین ۱۶۱
حداد دستنائی ایرج ۱۰۴
حداد قابل جواد ۱۶۳
حدادی اصفهانی سعید رضا ۱۶۰
حربوبلی هاله ۱۵۷
حسام محمودی نژاد کبری ۱۶۳
حسامی سید محمد تقی ۱۰۷
حسن ابادی غلامرضا ۱۵۴
حسن اصفهانی فرامرز ۱۶۰
حسن پور ماریا ۱۵۵
حسن پور نرگسی جلیل ۱۶۰
حسن زاده سیلونی محمد ۱۴۰
حسن زاده شاهرجی علی ۱۰۷
حسن زاده شفونی اسماعیل ۱۴۲
حسن زاده شهرپور بیلوفر ۱۳۳
حسن بیاکلانی کامران ۱۵۴
حسنعلی دلسور مجید ۱۶۰
حسود گدائی لهراسب ۱۱۶
حسنی معصومه ۱۶۲
حسنی افرداریان داغیه ۱۲۵
حسنی باربین محمد باقر ۱۵۴
حسین پور ابراهیم ۱۰۸
حسین پور فردزهرا ۱۳۴
حسین خانی ترانه ۱۲۷
حسین زاده مریم ۱۵۷
حسین زاده قصابسرائی حمید رضا ۱۳۵
حسین کنکتائی محمود ۱۰۵
حسین سب خلیل اباد حسین ۱۴۶
حسینی محمد ابراهیم ۱۶۴
حسینی محمدرضا ۱۵۸
حسینی بیوکی سید جواد ۱۳۸
حسینی تشنیزی سید رضا ۱۰۴
حسینی زید ابادی بی بی فاطمه ۱۴۵
حسینی زید اسادی سید علی اصغر ۱۴۴
حسینی فولادی داریوش ۱۰۳
حسینی کلسرودی سید امیر حسین ۱۵۴
حسینی مطلق سید مهدی ۱۵۴
حسینی بیا اشرف ۱۵۸
حصارکی علی اکبر ۱۵۸
حق شناس احمدرضا ۱۳۱
حق شناس مصطفی ۱۱۸
حق ویس راضیه ۱۲۹
حقی فروزنده ۱۲۶
حقیقت بتول ۱۲۹
حقیقت شهره ۱۲۶
حقیقت خواه مجید ۱۵۴
حکاک محمد ۱۵۳
حکمتیان مینو ۱۰۱
حکیم ادا غلامرضا ۱۵۳
حکین فعال اصفهانی مریم ۱۵۷
حمزه بهنام ۱۴۷
حمید اوغلی یوسف ۱۳۳
حمید زاده حجت اله ۱۵۵
حمیدی العه السادات ۱۴۱
حمیدی محمود ۱۳۴
حنیفی علی اکبر ۱۵۳
حیات غیبی شهناز ۱۲۵
حیدر علی زاده عارف ۱۵۴
حیدری فرهنگ ۱۴۰
حیدری قاسم ۱۴۳
حیدری محمد یوسف ۱۱۲
حیدری باطنی سیما ۱۵۷
حیدریان رمضان ۱۵۸

خ

خانمی عباس ۱۴۳
خانمی فیروز اسادی امسه بیگم ژیلا ۱۵۷
خانمی قزوینی شهره ۱۳۱
خادمی محمد ۱۶۲
خادمی قرالر علی رضا ۱۶۵
خادمی مجو مرد غلامرضا ۲۰۱
خاریابند سعید ۱۶۰
خازن عبدالرسول ۱۶۱
خاکراد محسن ۱۵۴
خاکی عبدالباسط ۱۵۹
خالدان مهری ۱۰۱
خالقی بانی عباسعلی ۱۸۹
خانبابای نوری فریدون ۱۰۴
خانیلوکی زهره ۱۳۶
خاندشتی محمدرضا ۱۵۸
خانزاده یزدی محمد مسعود ۱۳۸
خانی ابوالفضل ۱۰۸
خبیری محمد ۱۴۰
خدابخش دهانی ابراهیم ۱۳۳
خداینده لو فرشته ۱۵۷
خداداد حسین لاری سعید ۱۵۸
خداداد کاشی فرهاد ۱۵۴
خدادی اکبر ۱۵۴
خدادی نصر ابادی پرویز ۱۴۱
خدادادی محمود ۱۵۹
خدایار نژاد ویدا ۱۳۰
خدیبی بروجنی محمد ۱۰۳
خرازیان محمد جواد ۱۶۵
خراسانی اتش بیک محمد تقی ۱۰۷
خراشادیزاده مهدی ۱۲۱
خرسندی اردبیلی یونس ۱۳۵
خرمی محمد نبی ۱۳۲
خستوان غلامرضا ۱۵۷
خسروی علی ۱۶۲
خسروی قلی ۱۳۵
خسرویانی بانو ۱۶۳
خصالی اقطاعی شمسی ۱۴۷
خضری یزدی محمد رضا ۱۰۴
خلجی نادر ۱۵۴
خلیق علی اصغر ۱۵۹
خلیق معینی میترا ۱۵۹
خلیک محمد رضا ۱۶۱
خلیکی حسن ۱۴۹
خلیلی کلده سید فاطمه ۱۳۰
خلیلیان محمد ۱۰۳
خواجوی نور احمد ۱۳۴
خواجه رستمی بهمن ۱۳۹
خواجه محمودی اسحق ۱۴۷
خواجه مسعودی تاج ۱۵۹
خوانساری بزرگی اصغر ۱۵۹
خود کاوندی فاطمه ۱۵۸
خورشید محمد رحیم ۱۴۰
خوش اب فرهاد ۱۵۴
خوش زبان جواد ۱۴۹
خوش گفتار گشتی برانعلی ۱۰۷
خوشپور حسن ۱۵۷
خوشرو رحیم ۱۰۶
خوشکلام علی اکبر ۱۶۳
خوشنویس یزدی سهیلا ۱۲۵
خیاطان شهین ۱۵۶
خیاطباشی مسعود ۱۰۱
خیرابادی غلامرضا ۱۶۰
خیراندیش علی محمد ۱۰۳
خیرخواه طبرسی نورالدین ۱۳۴
خیرخواه قه جهان ۱۵۵
خیرزاده اردکان عباس ۱۰۱

د

دادار سعید ۱۰۸
دادرس فریدون ۱۶۰
دادرس ناصر ۱۱۳
دارائی علی اصغر ۱۵۲
دارائی قادیکلائی ناصر ۱۳۵
دارش ناصر ۱۴۸
داستان سید عبدالرحمن ۱۳۳
داغدار مهری ۱۲۷
دافعانی حسین ۱۵۴
دانائی طاهره ۱۳۰
دانش مجید ۱۰۳
دانش کیا محمود ۱۶۰
دانشجو محمد مهدی ۱۵۲
دانشفر فرهوش ۱۳۶
دانشور بهناز ۱۵۸
دانشور شهین ۱۲۸
دانشور هلن ۱۵۸
دانشور شیرازی ژیلا ۱۴۹
دانیالی سرختگاهی ماریه ۱۲۹
داود پوربناغانی فرشید ۱۰۴
داودی ایران ۱۳۲
داودیان خلیل اباد کاظم ۱۴۰
داوری فرناصر ۱۳۹
داهیم حمداله ۱۱۰
دستانی پروانه ۱۲۸
درانی پوراندخت ۱۵۸
دربان خالص محمد ۱۱۱
درخشنده گل خان ۱۶۰
درفشان محسن ۱۶۴
درودی احمدی محمد ۱۵۶
درویش حق جو یوسف ۱۴۱
دریابیگی میر حسین ۱۶۴
دریانیش محسن ۱۶۲
دزبان گلیانا رحمت اله ۱۵۴
دزکامه غلامرضا ۱۵۶
دژم فضل اله نجیبه ۱۵۸
دست پاک نجیبه ۱۵۸
دستجردی زاده فریده ۱۰۳
دستمالچیان سید یحیی ۱۴۴
دستمالچیان محمد ۱۳۹
دشتی گوهری علی اکبر ۱۱۷
دلاکه محمد ۱۵۴
دلفان منصور ۱۳۶
دنگچی ناهید ۱۳۰
دوائی زاده دوان پریرخ ۱۳۱
دوجی اراژمحمد ۱۴۷
دوست زاده محمد مهدی ۱۵۴
دوست محمدی سیف اله ۱۵۴
دوست محمدی فرشته ۱۵۴
دوست محمدی محمد ۱۶۳
دولت ابادی علی اصغر ۱۵۴
دولت ابادی محمود ۱۶۰
دولت خواهان محبوبه ۱۵۷
دولت شاهی شهلا ۱۵۹
دهاقین محمد قاسم ۱۴۸
دهقان پور فراشاه مهدی ۱۵۸
دهقان تنها غلامحسین ۱۵۶
دهقان عظیمی احمد ۱۵۷
دهقان قلعه محمد ۱۵۳
دهقانپور فراشاه ولی ۱۴۷
دهقانزاده همدان احمد علی ۱۶۰
دهقانی حمید رضا ۱۵۴
دهقانی مجید ۱۴۰
دهقانی اشکذری علی محمد ۱۳۹
دهقانی قناتغستانی بتول ۱۴۴
دیانی رضا ۱۶۲
دیباج مسعود ۱۵۴
دیباجی فروشانی سید عباس ۱۰۴
دیلی مریم ۱۲۵
دیداران جعفر ۱۵۳
دیزجانی زهرا ۱۶۳
دیوانی شهره ۱۵۵

ذ

ذاکر حبیب ابادی حمید ۱۲۰
ذاکری سید رضا ۱۵۹
ذاکری علیرضا ۱۵۹
ذبیحی مداح حمید ۱۶۲
ذره فرشته ۱۲۶
ذوبی مریم ۱۰۳
ذوفن سرین ۱۰۳
ذوقی اصغر ۱۰۷

ر

راحیمی حسین ۱۵۶
رادپور جاوید ۱۳۲
رادمهر مرتضی ۱۶۱
راز شهلا ۱۳۶
رازی شهرزاد ۱۵۶
راستی نجف ابادی محمود ۱۰۹
راستیان محمد علی ۱۵۴
راشدی اشرفی طاهره ۱۲۸
راعی سعید ۱۵۴
رافضی عباس ۱۰۲
رامشانی داود ۱۳۴
رامشینی محمد ۱۳۲
راهی نورمحمد ۱۳۳
رباطی سیدمحمد ۱۴۱
رباطی سیمین ۱۲۸
ربانی محمد علی ۱۳۸
ربانی اناری یداله ۱۴۴
ربیعی بهرام ۱۱۲
رجائی حسین ۱۵۴
رجائی محمدرضا ۱۰۴
رجائی دهکردی ناهید ۱۰۲
رجائی فیروز ابادی محمدرضا ۱۲۳
رجبعلی پوررجرمی محمدحسین ۱۴۸
رجبی پروانه ۱۲۸
رجبی صفرعلی ۱۴۹
رجبی لیلی ۱۲۵
رجبی ابرقوئی محسن ۱۵۴
رجبی راد فهیمه ۱۲۵
رجبی شیشوان ایرج ۱۴۰
رجبی علی اسادی کسکونیه حسین ۱۲۶
رحمانی محمدحسین ۱۳۷
رحمانی محمدکاظم ۱۵۴
رحمانی محمدنور ۱۲۳
رحمانی عبدالملکی اصغر ۱۶۲
رحمانی مطلق محمدعلی ۱۳۲
رحمتی فرهاد ۱۶۲
رحمتی محمدتقی ۱۵۵
رحیقی یزدی حسین ۱۰۴
رحیم تیار ترانه ۱۵۵
رحیم زاده فریبا ۱۲۵
رحیمی داود ۱۵۹
رحیمی اندانی مرتضی ۱۶۵
رحیمی ریزی مریم ۱۳۲
رحیمی زاده کازرونی حسین ۱۰۵
رحیمی فرمهری ۱۵۷
رحیمی فرد جهرمی منصور ۱۵۸
رحیمی لنجی عبدالرسول ۱۰۴
رحیمیان نظام الدین ۱۵۴
رخ منوچهر ۱۳۸
رزاقی پریرخ ۱۳۲
رزاقی چماکتی پورور ۱۴۵
رساله مجید ۱۳۲
رسائی منش علی ۱۳۳
رستخیز هنگامه ۱۲۵
رستگار سودابه ۱۵۷
رستگار سیدعبدالرسول ۱۵۰
رستگار شهره ۱۲۶
رستمی محمد ۱۴۴
رستمی چرانی فرنگیس ۱۲۸
رستمی نصرابادی طاهره ۱۰۱
رستمیان صدیقه ۱۳۱
رستمیان فروغ ۱۵۷
رسول زاده کوچه قاضی محمداسماعیل ۱۵۴
رسولی کامران ۱۶۰
رسولی پاتین رود پشتی سیداسماعیل ۱۴۲
رسولی شاطری محمد ۱۵۴
رشدی سیما ۱۲۹
رشیدی اعظم ۱۲۵
رشیدی عذرا ۱۳۰
رشیدی دهستانی علی اصغر ۱۴۴
رضا اسمعیلی داود ۱۵۵
رضازاده بازار محله حمید ۱۲۲
رضاقلی زاده فخراله ۱۳۴
رضاکرباسی فاطمه ۱۴۴
رضایی بیردانی حبیب اله ۱۳۴
رضائی اسداله ۱۴۶
رضائی صدیقه ۱۱۸
رضائی علی اکبر ۱۱۳
رضائی علیرضا ۱۵۳
رضائی محمد ۱۸۱
رضائی محمد ۱۵۴
رضائی بفرونی جمیله ۱۵۷
رضائی تبریزی محمدرضا ۱۳۲
رضائی جواهریان فاطمه ۱۳۱
رضائی دهاقانی عبداله ۱۰۳
رضائی رادروکره محمدعلی ۱۰۷
رضائی سردره فرخنده ۱۴۳
رضائی شاهسوارلو علی ۱۶۰
رضائی کهمینی امیرحسین ۱۳۵
رضائی نیا عبدالحسین ۱۳۲
رضائیان صباغ محمدحسین ۱۳۸
رضائیان نجف ابادی سیما ۱۳۸
رضوان سنگری بهناز ۱۳۰
رضوانی محمد ۱۳۲
رضوانی شهمیری قربانعلی ۱۶۰
رضوی نعمت الهی سیدامان اله ۱۳۹
رفعتی علی محمد ۱۵۷
رفعتی جهرمی صهبا ۱۵۹
رفیعی داریوش ۱۵۴
رفیعی ساسان ۱۵۴
رفیعی امام محمدرفیع ۱۴۸
رفیعی شهرکی منصور ۱۰۳
رکنی حسن ۱۵۵
رمزی رضائی حسین ۱۳۲
رمضانزاده اصفهانی جواد ۱۰۱
رمضی خمیدرضا ۱۵۰
رجبی مولود ۱۶۴
ریگ او پروین ۱۲۶
روح الامین سید اکبر ۱۰۱
روح الهیان محمد رحیم ۱۴۵
روح زادژاله ۱۳۱
روحانی ربیا ۱۵۷
روحانی کمال ۱۴۶
روحانی مجرد اعظم ۱۳۱
روحی شهلا ۱۲۶
روشن مهرزاد رضا ۱۳۹
روشن فر مرضیه ۱۵۸
روشندل نوانا محمد مهدی ۱۵۴
روغنی زهرا ۱۵۸
رهبران گلنار ۱۳۳
رهرو گیتی ۱۵۵
ریاحی سعادت ۱۵۴
ریاحی علیرضا ۱۳۴
ریاضی کشه ذبیح اله ۱۵۶
ریسمانچی اکبر ۱۰۴
رئیس جلالی عبدالحمید ۱۶۱
رئیس زاده سید محمد علی ۱۰۲
رئیس زاده صدیق ۱۳۸
رئیسی معصومه ۱۵۰
رئیسی دهکردی حمید ۱۰۴
رئیسی فرشید محمد باقر ۱۵۵

ز

زابلستانی امان اله ۱۴۳
زابلی خورابی عباس ۱۶۳
زارع منهاج ۱۶۲
زارع پور حیدرعلی ۱۳۵
زارع ده ابادی حسن ۱۳۴
زارع زاده محمدرضا ۱۳۸
زارعی صغری ۱۵۶
زارعی عطااله ۱۳۹
زاهدی فریبا ۱۲۶
زاهدی سب محمد علی ۱۵۴
زرفشانی اکرم ۱۳۶
زرگانی ناهید ۱۲۶
زرنگی پور کرمانی سرین ۱۴۵
زروواپلی شاهدخت ۱۴۶
زرینسفی مریم ۱۳۹
زرین قلمی النجارقی جهانتاج ۱۵۷
زکائی فاطمه ۱۲۸
زکی زاده قریهج علی محمد علی ۱۴۴
زمانخواه صومعه سرائی سالار ۱۳۷
زمانی تیمور ۱۴۸
زمانی طاهره ۱۶۰
زمانی مجید ۱۰۶
زمانی پزوه محمد علی ۱۰۲
زمانی حسین ابادی محمد ۱۵۶
زمانی خوراسگانی عبدالحسین ۱۳۸
زمانی فروشانی محمدعلی ۱۵۸
زمردیان مرضیه ۱۲۵
زمردیان مهدی ۱۰۸
زمردیان هما ۱۵۵
زنج سکینه ۱۵۲
زنداورفریدون ۱۵۳
زندی گهر مجید ۱۵۹
زنگرین ابوالفضل ۱۵۹
زنگیشه علی اکبر ۱۴۷
زهتاب خوزانی علی اکبر ۱۰۲
زهدی عبدالحسین ۱۵۴
زیدابادی نژاد عصمت ۱۴۷
زین الدینی میمند منصور ۱۳۹
زین سازی شتربانی رویا ۱۳۰
زینلی محمد ۱۴۰
زینی لنگرودی میرهاشم ۱۶۴

ژ

ژولیده خاکیانی توران ۱۵۸

س

ساقی مسعود ۱۵۸
ساجدی خانیان رضا ۱۵۴
ساجدی رهبسی محمود ۱۳۶
سادات حیاتشاهی سید محمد ۱۵۴
سادات کریم ابادی سید احمد ۱۴۶
سادات منصوری مجید ۱۵۴
ساداتی سید محمود ۱۵۹
ساداتی سید محله سیدرضی ۱۴۴
ساداتیان نعمت اله ۱۵۴
ساریخانی خرمی تابنده ۱۵۸
ساکت پروانه ۱۵۹
ساکت عباس ۱۲۰
سالار شعبان ۱۵۸
سالار بهرستاقی شومیا فضل اله ۱۵۴
سالاری نژاد ابوالقاسم ۱۳۲
سالاریان احمد ۱۳۷
سالک گلی ۱۶۴
سام عباس ۱۴۷
سایم فیروزه ۱۲۵
سبحانی جمال ۱۳۵
سپندار بهرام ۱۰۳
سپه یار شهناز ۱۳۰
ستاره مار زرژ ۱۳۴
ستوده افسانه ۱۲۵
سجاده چی فریده ۱۵۸
سجادی کیتا ۱۵۷
سجادی نژاد معصومه ۱۲۶
سجاسی قزوینی اشرف السادات ۱۲۸
سحرخیز بندفروزی کاظم ۱۵۸
سخاکمال الدین ۱۶۲
سخلوتی مقدم لنگرودی محمد مهدی ۱۳۲
سخی علی محمد ۱۶۲
سرافراز کبری ۱۵۸
سراوانی ناصر ۱۶۰
سرخوش جوهر ۱۵۱
سرخوش لیلی ۱۳۰
سرخیل فرخنده ۱۵۶
سرداری پور مهدی ۱۴۴
سرداری تبریزی اعظم ۱۲۹
سررشته داری ایرج ۱۴۳
سرسخت جنتی حسن ۱۵۸
سرکیس زاده علی بلاغی ژاکلین ۱۵۷
سرودی اسفهلان فرج ۱۶۳
سروشیان بهمن ۱۵۴
سروقدی مهدی ۱۶۳
سعادتی شراره ۱۲۵
سعدانی جهرمی جمیله ۱۵۹
سعید سیده رباب فرح ۱۶۳
سعید محمد ۱۱۴
سعید صاحب ابادی پوربتول ۱۴۴
سعیدیا گلرخ سادات ۱۵۶
سعیدی علی ۱۶۳
سعیدی پور فرشته ۱۵۷
سعیدی فررضا ۱۵۱
سفلایی شهربابک منصور ۱۶۰
سقای سبیلی فرهاد ۱۵۴
سقایی دهکردی بهمن ۱۳۲
سلامت حلیمه ۱۲۹
سلجوقیان اناهیتا ۱۲۵
سلطان زاده مهین ۱۵۶
سلطانی علیرضا ۱۴۰
سلطانی مریم ۱۴۳
سلطانیان فردجهرمی پروین ۱۲۸
سلمانی دهخوارقانی محمد ۱۵۴
سلمانی رضائی شوکت ۱۳۰
سلیمانی بهروز ۱۳۷
سلیمانی بابادی مسعود ۱۰۶
سلیمانی رهبرزهرا ۱۵۹
سلیمی عباس ۱۳۵
سلیمی علی رضا ۱۳۶
سلیمی محمدعلی ۱۵۸
سلیمی موسوی سیده نرجس ۱۲۶
سلیمی موسوی میرمحمدحسین ۱۴۸
سمایی محمد ۱۶۱
سمرقندی شیشوان وفود ۱۰۸
سمیعی دستجردی محمدعلی ۱۰۲
سمیعی دشتارژنه حمید ۱۶۳
سنائی بهرور ۱۵۳
سنبل بجادی احمد ۱۵۴
سوادکوهی هما ۱۳۹
سوار پوررسگوندی انوسه ۱۶۴
سوسنی غریبوند کشور ۱۲۷
سهرابی مجید ۱۶۴
سیاح البرزی فیروز ۱۴۶
سیاح زاده محمد ۱۵۳
سیادتی سیدمحمدتقی ۱۶۰
سیدابراهیمی سیدمحمد ۱۳۲
سیدطاهری سوس ۱۲۶
سیدگوکاسی میرداود ۱۳۲
سیکلی طوبی ۱۳۶

ش

شارازمهوش ۱۳۵
شارق زاده فرحناز ۱۵۸
شاطربان محمدی منصور ۱۵۹
شاطربلی محمدی ناصر ۱۵۹
شاهری کردمحله محمدتقی ۱۶۵
شافعی محسن ۱۰۹
شاکری زاده هوشنگ ۱۴۹
شامیر ناصر ۱۵۳
شاه ابادی زهرا ۱۲۵
شاه ابونی محمد ۱۲۷
شاه بابامحمدعلی ۱۵۶
شاه بختی رضوی رضا ۱۵۷
شاه پری محمدرضا ۱۶۰
شاه ستانی کیزانی رمضان ۱۰۴
شاه محمدی ده بالائی محمدمهدی ۱۴۴
شاهانی فاطمه ۱۰۳
شاهپناه محمدعلی ۱۶۲
شاهدی گلرافشاری علی محمد ۱۳۸
شاهی فرناصر ۱۳۲
شاهین گرمانه عباسعلی ۱۵۶
شاهین ساجواد ۱۵۶
شایسته احمد ۱۰۸
شایق حسین ۱۵۲
شیرعلیرضا ۱۶۲
شجاعی محمداسماعیل ۱۵۵
شجاعی منصوره ۱۵۵
شجاعی فلاورجانی بهناز ۱۲۶
شررتیموزتاش شهاب الدین ۱۴۵
شرفایی سرین ۱۳۷
شرفی مینرا ۱۳۱
شرفی مقدم حسین ۱۵۵
شرکت معصوم محمدعلی ۱۳۳
شریعتمدار طالقانی ترانه ۱۳۰
شریعتمداری مسعود ۱۵۷
شریعتی پروین ۱۵۸
شریف شریفه ۱۵۹
شریف پور طوبی ۱۳۷
شریف زاده گلپایگانی زهرا ۱۴۹
شریف سب گیلان ۱۴۰
شریفی غلامرضا ۱۳۴
شریفی غلامرضا ۱۴۷
شریفی محمد ۱۴۷
شریفی مهدی ۱۵۷
شریفی نجف ابادی شهره ۱۵۹
شریفیان شمین دخت ۱۵۶
شریفیان عدالت ۱۵۴
شماعی زوارق حسین ۱۵۴
شعبانزاده صادق ۱۳۴
شعبانی اکبر ۱۳۶
شعبانی صمع ابادی داریوش ۱۳۴
شعبانی مزدهی حسین ۱۵۴
شفاعت تکلدان غیبعلی ۱۶۳
شفیع خانی رضا ۱۰۸
شفیع زادگان احمد ۱۴۱
شفیعی پروین ۱۵۶
شفیعی شهناز ۱۳۶
شفیعی علیرضا ۱۵۷
شفیعی مرتضی قلی ۱۵۵
شکرانی رضوان ۱۲۷
شکوه منوچهر ۱۵۷
شکوهی نیا پروین ۱۲۸
شکیبائی معظم حسین ۱۴۳
شمس اخضری شعله ۱۵۸
شمس صومعه کبودین جهانگیر ۱۵۹
شمسائی ابوالفضل ۱۰۲
شمشیریان علی ۱۳۳
شوشی سب سیف اله ۱۳۶
شوکتی ماسوله احمد ۱۰۸
شهاب الدینی مریم ۱۳۳
شهابی غلامحسین ۱۴۱
شهابی معصومه ۱۳۳
شهابی محمد ابادی حسین ۱۰۱
شهامت مهوش ۱۵۹
شهامت نژاد منیژه ۱۰۱
شهبازی مشهدی محمدرضا ۱۴۳
شهری همایون ۱۵۳
شهریاری جواهر ۱۲۸
شهریاری محمد ۱۴۹
شهنواز فرزان ۱۳۵
شهید ایدا ۱۲۵
شهیدزاده یزدی سید سعید ۱۴۱
شیخ الاسلامی سید محمد ۱۶۲
شیخ الاسلامی چاکی حبیبه خاتون ۱۳۷
شیخ زاده مویبی صغری ۱۶۲
شیخ زین الدین امیر هوشنگ ۱۵۸
شیخ عطار سعیده ۱۲۵
شیخ محمد زاده شهین ۱۵۵
شیر خدائی امیر هوشنگ ۱۳۵
شیرزادی جهرمی صدیقه ۱۲۸
شیرگانی تالاری سکینه ۱۳۳
شیر محمدی عباسعلی ۱۵۴
شیروانی مسعود ۱۰۱
شیروانی یوسف ۱۴۰
شیروانی جوردانی مسعود ۱۰۳
شیری هرزوبی علیرضا ۱۵۸
شیعتی محمدرضا ۱۱۳
شیوخی نصراله ۱۴۷

ص

صابر فرشید ۱۳۵
صابری اسماعیل ۱۵۹
صابری شهر بابکی محمود ۱۴۴
صاحب الزمانی خبیصی نرجس ۱۴۷
صاحب جمعی سهیلا ۱۳۰
صادق زاده تکیه حمید ۱۱۰
صادق وزیری عتصلی سراج الدین ۱۵۷
صادقزاده اسکوئی کاظم ۱۳۸
صادقی ازادی مهناز ۱۳۳
صادقی بناب عادله ۱۲۶
صادقی کلور سید حبیب ۱۶۵
صادقی نیا احمد ۱۶۰
صادقیان لودرچه زهرا ۱۰۵
صالح پرویز ۱۵۵
صالحی قدسی ۱۰۲
صالحی والی اله ۱۵۸
صالحی ارشلو محمود ۱۴۴
صالحی اسکوئی رسول ۱۳۲
صالحی نجریشی علیه ۱۳۰
صالحیه علیرضا ۱۵۴
صانعی مینا ۱۵۹
صانعی پور حمیدرضا ۱۴۶
صاحبان هدایت ۱۶۲
صباری عرفانی معصومه ۱۶۵
صباقی حشمت اله ۱۵۹
صبور سودابه ۱۲۶
صبوری چوری محمد حسین ۱۳۳
صبوری قمی علی ۱۵۴
صحرائی چوبیاری سعداله ۱۵۷
صحرائیان علیرضا ۱۵۸
صدرائی بین کلایه سید محمود ۱۴۸
صدر منوچهری نائینی غلامحسین ۱۰۳
صدری حسین ۱۴۱
صدری محمود ۱۳۸
صدری مشکنانی محمد ۱۰۴
صدوق عباسیان فرید ۱۵۴
صدوقی محمد علی ۱۵۰
صدیقی دهکردی بهزاد ۱۱۹
صدیقی شیرازی زهرا بیگم ۱۲۷
صف ارا ناصر ۱۱۷
صفا افسانه ۱۶۴
صفا حمید ۱۵۹
صفاخواه زین العابدین ۱۶۱
صفائی اسماعیل ۱۵۸
صفائی زهرا ۱۰۲
صفدریان هایده ۱۵۸
صفری فروشانی صفرعلی ۱۵۳
صفری نصرابادی جمشید ۱۴۲
صفوی نیا حسین ۱۰۸
صفی دهج علی ۱۰۷
صفیهان بهراه ۱۶۰
صمدانی مسعود ۱۶۲
صمدپور فریده ۱۵۶
صمد زاده یزدی علی اصغر ۱۳۹
صمدی مهران ۱۰۷
صمدی بهرامی غرالدین ۱۵۰
صمدیان هایده ۱۴۶
صمیمی زهره ۱۲۵
صمیمی محمدرضا ۱۰۶
صمیمیان کریم ۱۱۶
صنایع پرکار رمضان
صوبی سیمین ۱۲۸
صوفی سیاوش عبدالوهاب ۱۰۸
صهبی فردوسی حسن ۱۵۴
صیدی جهانبخش ۱۴۷

ض

ضیعالیجی فاطمه ۱۰۳
ضمیر ازاد منیژه ۱۲۸
ضو کیوان ۱۳۵
ضیابی سهی داود ۱۰۴
ضیائی ضیابری عظم ۱۲۶
ضیائی مقدم محمد ۱۳۷
ضیائی هزارجریب هاجر ۱۳۳

ط

طالب هاشم ۱۵۲
طالب زاده خسرو ۱۳۵
طالبی احسان ۱۴۹
طالبی داود ۱۳۵
طالبی عبدالعظیم ۱۳۵
طالبی زاده سردری رضا ۱۱۲
طالبی زاده سردری محمد علی ۱۳۷
طالبی زاده کرمانی شهناز ۱۴۷
طالبی شجاعیون محمود ۱۵۷
طالبیان ناهید ۱۲۹
طاهرپور سید رضا ۱۶۰
طاهر زاده علیرضا ۱۵۴
طاهر زاده محمد تقی ۱۰۸
طاهری سید محمد ۱۴۰
طاهری مسعود ۱۳۲
طاهری ابکنار حافظ ۱۵۶
طاهری انارکی عشرت ۱۰۱
طاهری قهفرخی سید یداله ۱۰۲
طاهرپن غلامرضا ۱۳۸
طایفه ابراهیمی معصومه ۱۲۷
طباطبائی سید محمد حسین ۱۰۲
طباطبائی نورالدین ۱۵۹
طباطبائی حسینی سید علاالدین ۱۵۹
طبیبی فضل اله ۱۵۷
طحانی مهری ۱۲۸
طری پله رود سعید ۱۳۲
طرفه نژاد ژاله ۱۵۷
طلایی شکوفه ۱۳۰
طلوع هنری محمد حسین ۱۳۲
طلوعی اشتیانی امیر ۱۵۹
طوبی صادق ۱۶۱
طوطی محمد ۱۳۲
طهماسبی سیما ۱۰۳
طهماسبی علیرضا ۱۵۸
طیبانی پروین ۱۲۵
طیبی محمد علی ۱۴۹

ظ

ظروفی زهرا ۱۲۶
ظهیر ابادی سهیلا ۱۲۷
ظهیری چینی ناهید ۱۵۷

ع

عابدسرو جواد حمداله ۱۳۷
عابدسرو جواد هادی ۱۵۰
عابدی احمد ۱۴۴
عابدی مجتبی ۱۵۴
عابدی جزی مهین ۱۰۲
عابدین مقانکی فرزانه ۱۵۷
عابدینی چاپچیان هوشنگ ۱۳۴
عاشور محمدی گلی ۱۲۹
عاشوری حسین ۱۳۵
عاصفی کیا محمد علی ۱۵۴
عافیت چو صمد ۱۵۴
عاله بخش مجید ۱۶۲
عالی داعی صدیقه ۱۲۹
عالیچی محمود ۱۰۷
عامری حسن ۱۵۸
عامری پور گودرز ۱۳۲
عبادانی شهزاد ۱۲۵
عبادی افسانه ۱۵۷
عبادی علی اصغر ۱۶۲
عباس زاده رودابه ۱۵۷
عباس زاده قمی گل علی ۱۲۰
عباسلو بیژن ۱۳۷
عباسی بروجنی زهرا ۱۵۸
عباسی سعید اباد حجیه ۱۲۷
عباسی طادی محمدرضا ۱۰۶
عبدالرشیدی گرگی ارسلان ۱۱۱
عبدالعالی کیوان ۱۵۴
عبدالعلی پور اسلام ۱۶۲
عبدالمحمد پوربناب عبدالمجید ۱۴۹
عبداله زاده محمد رشید ۱۰۷
عبدالهی حداداد ۱۲۶
عبدالهی داریوش ۱۰۶
عبدالهی شهرور ۱۳۲
عبدالهی کاکرودی محمود ۱۵۹
عبدلی بیکو ۱۲۸
عبده تبریزی مریم ۱۵۷
عبدی زاده خیرالدینی علی قلی ۱۵۷
عبدی نژاد عربانی مهین ۱۴۸
عبدیان سعید ۱۵۱
عبیاوی قاسم ۱۵۵
عبیدلی خوبی محمود ۱۰۶
عدالت شهری محمدرضا ۱۵۹
عدل مهین ۱۲۷
عدلی خوجه محمد ۱۳۸
عدمی محمود ۱۴۱
عرب واده بحری مجید ۱۳۵
عرب گوئینی احمد ۱۳۸
عربی بم بهمت اله ۱۴۷
عرفانی کوه کن جمیله ۱۳۴
عزت ابادی پور حسین ۱۴۱
عزت پناه جمیل ۱۵۹
عزیزان حبیب اله ۱۴۴
عزیزی سیف اله ۱۵۷
عزیزی بندرابادی مرتضی ۱۶۵
عسکری چاورچی حسین ۱۳۹
عسکری زاده ده بالائی عطااله ۱۴۰
عسکربانی علی ۱۵۴
عسکری جهانبخش ۱۵۴
عسکری علی رضا ۱۶۲
عسکری طاری علی ۱۶۳
عسگربان فریده ۱۳۶
عصاران دربان هادی ۱۳۲
عصاره علیرضا ۱۵۹
عضدی نیا عنایت اله ۱۶۱
عطاپور ابرقوئی محمدرضا ۱۴۲
عطار حمیده ۱۰۲
عطارپور ژاله ۱۴۵
عطار خراسانی محمود ۱۵۵
عطاکوشکو محمد ۱۴۴
عطائی حسین ابادی سیدجلال ۱۱۰
عطائی فرد اکبر ۱۳۹
عطری سنگری علیرضا ۱۳۶
عظیمی رحمانعلی ۱۵۴
عظیمی سیدغیاث الدین ۱۵۳
عظیمی مهرداد ۱۴۱
عظیمی ساروی مهرداد ۱۵۴
عفیفی اذرمیدخت ۱۲۸
عفیفیان زهرا ۱۳۱
عقیلی دهنوی عفت ۱۰۶
علائی حسین ۱۳۴
علم بردارمیبدی محمدعلی ۱۳۳
علمشاهی غلامرضا ۱۵۹
علمی زهرامیلا ۱۲۵
علوی بی بی عالیه ۱۳۷
علوی زهرا ۱۳۴
علوی سیدرضی ۱۵۴
علوی ستاره ۱۵۷
علوی لنگرودی سید جلیل ۱۰۳
علوی نژاد شهلا ۱۴۵
علی بابائی هزه بران لعیا ۱۵۶
علی بلندی ابوالفضل ۱۵۴
علی پوریان ازغد ابوالفضل ۱۵۷
علی رمچی پرویز ۱۳۴
علی عسگری حسین ۱۳۴
علی عسگری مریم ۱۳۰
علی عسگریان ابوالقاسم ۱۰۱
علی قلعه بابا خانی علی محمد ۱۵۹
علیپور کرمانی فروغ ۱۳۷
علیپور کنفی جواد ۱۴۶
علیپور مردخی محسن ۱۴۳
علیخانی فروزنده ۱۵۸
علیخانی یادگار خدیجه ۱۳۰
علیدوست بهمن ۱۵۴
علیزاده کجل اباد اسفندیار ۱۵۲
علیزاده هنجنی سیمین ۱۴۵
علیمحمدی فرزاد ۱۶۰
علینقی زاده طاهره ۱۴۵
عماد علی ۱۱۹
عمادی رحمت اله ۱۳۵
عمادی ادر فاطمه ۱۵۵
عمادی خلف حسن ۱۰۷
عمادی دهقی ویدا ۱۱۴
عمو رضائی بهمن ۱۳۳
عموبی لطیفه ۱۳۶
عنایتی شبکلایی کریم اله ۱۳۳
عنبری احمد ۱۰۵
عیدی پور ابوری یحیی ۱۰۸
عیسی پور منصور ۱۶۴
عیسی فر مسعود ۱۵۴

غ

غبر محمد باقر ۱۴۴
غروی لاهیجانی صدیقه ۱۰۲
غریبیی ویگن ۱۵۷
غزانچان موسی ۱۳۴
غضنفری سعید ۱۰۶
غفاری اردشیر ۱۳۲
غفاری بوسلی نصراله ۱۶۵
غفاری گیلاندهی خدابخش ۱۵۸
غفوری شیراز زهره ۱۰۱
غلامحسین زاده علی ۱۴۰
غلامحسین زاده قاسم ابادی حسن ۱۴۳
غلامعلی پور زهرا ۱۳۰
غلامعلی قمشه زاده ابراهیم ۱۰۶
غلامعلی مجد ابادی مرضیه ۱۵۵
غلامی اختر ۱۲۷
غلامی رسول ۱۵۷
غلامی علی اصغر ۱۰۱
غلامی کلید سرعباس ۱۳۴
غلامی مزینان غلامرضا ۱۳۶
غیاثی اسگری اعظم السادات ۱۰۲
غیاثی پویا فاطمه فریبا ۱۵۷
غیاثی مژگان ۱۲۵

ف ق

فاتحی جاوید ۱۰۷
فاتحی صومعه محمود ۱۳۲
فرسچیدان طهمورث ۱۱۱
فاضل بتول ۱۰۳
فاضل پور فریبرز ۱۱۸
فاضلی فلورا ۱۳۰
فاطمی سید محسن ۱۶۲
فاطمی سب خلف باداه سید جلال ۱۴۰
فاطمیه بدرالسادات ۱۰۱
فاتحیان سودابه ۱۵۵
فتحعلیشاهی محمد علی ۱۵۰
فتحی قادیکلائی ناصرالدین ۱۳۵
فتوت شعاری احیا ۱۲۹
فخری منصور ۱۱۴
فدائی عباس ۱۰۲
فراروی رخشانا ۱۲۷
فرامرزی فاطمه ۱۲۸
فرامرزی یحیی ۱۶۰
فراهانچی بیلوفر ۱۲۵
فراهی احمد ۱۶۴
فراهی محسن ۱۰۸
فرباش مهری ۱۴۵
فربوسی شیرزهرا ۱۳۶
فرجاد فرد پرویز ۱۳۲
فرجی محسن ۱۶۴
فرجی مهناز ۱۲۹
فرح پور محمد ۱۶۴
فرح پور کریم زاده عبدالحمید ۱۴۲
فرح سیرژاله ۱۲۵
فرجی ریمه علی ۱۵۸
فرداتش ناصر ۱۵۷
فردنیا فرهب ۱۵۷
فرراد فرحیراله ۱۰۲
فرراه مهر حمید ۱۵۴
فرران فریده ۱۲۸
فرران محسن ۱۵۹
فررانه نژاد ملیحه ۱۵۸
فرسائی بابک ۱۵۴
فرشاد محمد ۱۴۵
فرضی خلیل ۱۰۵
فرقانی سید مهدی ۱۶۱
فرقانی مریم ۱۲۷
فرقانی سعید ابادی رکسانا ۱۲۶
فرهدانی حسن ۱۶۵
فروزش فهی ۱۴۳
فروزنده مریم ۱۳۶
فرهادی محمد صادق ۱۵۲
فرهادی مرتضی ۱۵۴
فرهادی مرضیه ۱۳۱
فرهادی خوش ابلو داریوش ۱۶۳
فرهادیان عزیزی حبیب اله ۱۳۶
فرهمند فرشید ۱۱۰
فرهمند معصومه ۱۵۶
فرهمند سودجانی اصغر ۱۰۱
فرهمند فرخی امن اله ۱۰۴
فرهودی حسین ۱۰۸
فریدونی سیر علی ۱۳۹
فریوز محسنی حسناء ۱۱۶
فقیه محمد امین ۱۵۵
فقیهی اسداله ۱۰۵
فقیهی علی اکبر ۱۶۰
فقیهی مجدت احمد ۱۶۵
فلاح علی ۱۵۸
فلاح پسند فرخنده ۱۳۱
فلاح پور سیجانی مهناز ۱۲۶
فلاح تبار کیومرث ۱۵۸
فلاح چوپانلو جلال الدین ۱۵۳
فلاحتی صفیه ۱۳۵
فلاحی سیجانی مهدی ۱۱۱
فلک پرواز رضا ۱۵۵
فوق ابرپکوه حسنعلی ۱۵۳
فوقانی شمیرانی فرامرز ۱۵۷
فولادی تالاری نورعلی ۱۶۰
فولادین فرامرز ۱۰۲
فهیم بحبابی فریبا ۱۵۵
فیروز درفیروزه ۱۲۶
فیروز دهقان عیسی ۱۵۳
فیروز کوهی مهین ۱۳۳
فیروزه پیه بندیی سیامک ۱۶۲
فیضی ازاد ۱۶۰
قادران اکبر ۱۰۲
قادری ملاحاجلو محمود ۱۳۵
قاری صدیقه ۱۴۵
قاریی هبب ۱۵۶
قاسم پور شکر سرائی علی اصغر ۱۴۸
قاسمعلی زاده علی ۱۲۰
قاسمی حسین ۱۳۲
قاسمی زهرا ۱۵۸
قاسمی سید محمود ۱۰۸
قاسمی قربان علی ۱۰۳
قاسمی مسعود ۱۶۰
قاسمی ارنانی سلطنت ۱۲۶
قاسمی افزادی محمد علی ۱۴۳
قاسمی نوری علی اکبر ۱۰۳
قاسمیان سعید ۱۵۵
قاسمیانپور محمدرضا ۱۱۷
قاصدیان مرتضی ۱۵۸
قاضی زاده خلیل ۱۵۴
قایمقامی هزاوه سیدجلال ۱۵۴
قائدی علی اکبر ۱۰۲
قانعی محمدعلی ۱۵۹
قانعی جاوید سیدمرتضی ۱۵۴
قبادی علی احسان ۱۵۸
قدس ناهید ۱۵۳
قدکپور صدیقه ۱۲۸
قدمی عباسعلی ۱۰۷
قدیری اصلی سیدهادی ۱۵۳
قربانپور عبدالرحیم ۱۴۵
قربانپور چوبی رجب ۱۴۱
قربانی جمیله ۱۲۶
قربانی محمد اسماعیل ۱۳۵
قربانی شهرت مقصود ۱۵۳
قره خانی زهرا ۱۲۸
قریب محمدعلی ۱۶۱
قریشی سیدغلامرضا ۱۰۷
قریشی قربانعلی ۱۱۳
قزل ایاغ محمدعلی ۱۶۲
قزلباش منصور ۱۳۲
قشقائی مهتاب ۱۳۲
قصاب صاحبکار مهناز ۱۲۹
قصاعی سعید ۱۱۹
قطب رزمجو داراب ۱۶۱
قفقازی منوچهر ۱۵۶
قلی پور محمدرضا ۱۶۰
قلی زاده حسین ابادی فاطمه ۱۲۸
قلی زاده مقدم بابک ۱۵۸
قلی نژاد ادر پروین ۱۲۵
قلیانی راده رضا ۱۶۱
قلیزاده فتح اله ۱۴۸
قناعتیان جنتری مهین ۱۳۵
قنبری عبداله ۱۵۴
قنبری عموقین لیلا ۱۳۰
قندریز سیدمحمد مهدی ۱۰۱
قندی فاطمه ۱۲۵
قندی وزه ای غلامرضا ۱۰۱
قوامی عادل رضا ۱۶۰
قوی بازو نصراله ۱۳۲
قهادی کرمانی غلامحسین ۱۳۷
قهرمانی ازاد یاشار ۱۵۹
قیاسی حجت اله ۱۳۵
قیوم اصغری علی ۱۶۱

ک

کارامور محمود ۱۳۷
کارخانه یوسفی اصغر ۱۴۵
کارگر حسن ۱۴۲
کارگرد اهونیه حمید ۱۴۶
کارگر قنات النوجی محمد ۱۴۲
کارگر موقر محمدرضا ۱۶۰
کاشانی سعید ۱۵۴
کاشانی بیاررویا ۱۳۵
کاشانی وحیدحسن ۱۵۴
کاشفی باقریان محمدباقر ۱۳۵
کاشی زاده ابوالقاسم ۱۰۴
کاظم درشتی فاطمه ۱۲۸
کاظمی تاج محمد ۱۵۹
کاظمی مریم بانو ۱۲۵
کاظمی هوشنگ ۱۵۵
کاظمی بوجار مینا ۱۵۶
کاظمی حزن ابادی عباس ۱۰۴
کاظمی طامه عبدالرحمن ۱۰۳
کاظمی فرد اکبر ۱۴۹
کاظمی ورزنه سید اصغر ۱۳۹
کاظمیان ازیتا ۱۲۸
کامرانی فرد منصور ۱۶۰
کامروا حمیدرضا ۱۳۸
کامگار عیسی ۱۴۲
کامل حسین ۱۳۲
کامل علیرضا ۱۳۶
کاملان بقایی غلامرضا ۱۶۱
کاملیان رسول ۱۳۳
کامور زهرا ۱۲۸
کاوسی داد فریبا ۱۲۹
کاوه بیرجندی سعید ۱۳۴
کاویانی مهناز ۱۲۹
کاویانی قصرجمی گودرز ۱۰۲
کاویانی کتولی حسین ۱۶۱
کاهنیان ژانت ۱۳۰
کبکی سهرابی قربانعلی ۱۵۴
کبیر انسیه ۱۳۰
کبیری عبدالحمید ۱۰۷
کبیری محمد ۱۵۴
کبیری منیر السادات ۱۲۸
کبیری مرمصطفی ۱۲۴
کخاملک محمد ۱۴۶
کردی حسین ۱۰۵
کرمانشاهی زهره ۱۲۵
کرمانشاهی عباس ۱۳۲
کرمپور ملاحت ۱۳۴
کرمشاهی خبیصی زهرا ۱۴۵
کرمی جمشید ۱۴۹
کرمی رباطی غلامعباس ۱۶۴
کرمی زاده رواره مهدی ۱۰۷
کریم زاده سعید ۱۳۲
کریم زاده قاسم ۱۰۷
کریمانی امیر ۱۵۷
کریمی ادر ۱۳۰
کریمی فریبا
کریمی فریده ۲۸
کریمی جوش ابوطالب ۱۶۵
کریمیان پروانه ۱۵۵
کریمیان منصوره ۱۵۷
کسایی سید محمد صادق ۱۶۱
کسائی محمد مهدی ۱۵۹
کسائیان پروین ۱۰۱
کشاورز خرامه اسداله ۱۳۵
کشاورز رهبر اردشیر ۱۶۰
کشاورز وکیلی صحرا ۱۳۷
کشاورزیان افسانه ۱۵۵
کلالی پور گیتی بانو ۱۳۱
کلانتری حسین ۱۵۴
کلانتری محمود ۱۵۴
کلانتری خاندانی مهری ۱۲۹
کلوانی عباس ۱۵۴
کلوی عبدالحکیم ۱۰۸
کلهریا گلکار بهروز ۱۵۹
کلهری صفر ۱۵۹
کمال الدینی فاطمه ۱۵۶
کمالی صغرا ۱۳۷
کمالی فریده ۱۳۳
کمالی نژاد بیژن ۱۵۶
کمانی سعید محمد ۱۳۶
کمندانی صفر علی ۱۶۱
کوچک مینو ۱۵۳
کوچکی سید ابراهیم ۱۴۸
کوچکی رفسنجانی محمد علی ۱۳۹
کوتیا فخرالسادات ۱۳۷
کوشش صدیقه ۱۴۳
کوشیار صمد ۱۵۶
کولچی حسن ۱۳۲
کوهی هوشنگ ۱۵۴
کوهی اصفهانی اکبر ۱۵۴
کوهی حبیبی دهکرودی پروانه ۱۰۲
کوهی فایق دهکردی بهرام ۱۵۴
کهکشانی مهرداد ۱۳۶
کهن توپ محبوبه ۱۳۷
کیاست شیرین ۱۵۷
کیاکجوری محمد ۱۵۷
کیالها ملوک ۱۵۸
کیان داریوش ۱۵۶
کیانی بختیار ۱۰۱
کیانی جلیل ۱۳۵
کیانی هوشنگ ۱۰۳
کیانی پور خلیل اباد فرخنده ۱۳۷
کیانی هاشمی اصفهانی مصطفی ۱۶۲
کیانی مهرداد ۱۵۹
کیانی جمالی سیدابوالقاسم ۱۵۸
کیانی سودکلائی فخرالدین ۱۴۲
کیپور ابراهیم ۱۴۸
کیخسروکیانی پروین دخت ۱۰۱
کیوان پور علی ۱۵۹
کیوه چیهی سعید ۱۰۳

گ

گیل بهراه ۱۵۷
گرامی هوجانی زیبا ۱۵۳
گرایلی فوشکنار مختار ۱۱۸
گرجی مسعود ۱۶۰
گرجی نصرت الزمان ۱۲۶
گرگان محمدی احمد ۱۰۲
گرمه محمدرضا ۱۳۴
گل بهدی عسگرانی مهران ۱۰۴
گل محمدی جواد ۱۶۰
گلبابائی حسین ۱۴۷
گلپریان بدری ۱۳۵
گلجیان میرمحمدرضا ۱۴۱
گلرد پروانه ۱۵۸
گلستانی یحیی ۱۴۱
گلسرخی سیدابوالقاسم ۱۴۴
گلشن مهدی رضا ۱۶۰
گلشن نقی رضا ۱۵۹
گلشن نژاد سعید ۱۶۳
گلناریان خیراله ۱۶۱
گلی راده دزفولی پروین ۱۳۷
گنگه رنگر عبدالمحمد ۱۶۴
گودبانی عبدالرضا ۱۶۲
گورکانی حمیدرضا ۱۵۴

ل

لبیبی محمدجواد ۱۳۵
لری دشتبان لاله ۱۳۷
لسان محمدرضا ۱۵۴
لشکری غلامرضا ۱۵۴
لطفعلی پور محمدرضا ۱۶۱
لطفی علیرضا ۱۳۸
لطفی کلهودشتی نظرعلی ۱۱۷
لطیفیان علاف عطیه ۱۳۴
لعل پور قدرت اله ۱۶۰
لعلی مظفر ۱۳۲
لفظی قاضی اصغر ۱۵۴
لمیعیان میاندواب مینور ۱۳۰

م

مدرگیر امیررود فریده ۱۵۸
مالکی حسن ۱۶۰
ماهرو مریم ۱۵۷
مرهین بهشتی فرشته ۱۲۵
مبینی محمدعلی ۱۳۹
مبینی دهکردی بتول ۱۳۱
متصدی موسوی تاج اسادی سیدمحمدسعید ۱۱۲
متقیان حسین ۱۴۱
متینی بابلی مهین ۱۳۱
مجتهد بجفی هما ۱۲۵
مجتهدی مجید ۱۶۱
مجدتعلیمی نصرت ۱۰۲
مجلسی سیدغلامرضا ۱۴۴
مجمع علیرضا ۱۵۴
مجیدی علیرضا ۱۴۸
محبوب کامیار ۱۱۰
محتشمی لیلا ۱۲۵
محسنی زاد مهدی ۱۳۴
محسنیان حسین ۱۳۱
محمدباقرلو محرم ۱۳۲
محمدپوران حلاج سعید ۱۳۵
محمدپور دهکردی سرین ۱۵۹
محمدحجازی سعید ۱۰۳
محمدزاده محمود ۱۶۱
محمدزالی محسن ۱۳۴
محمدشهری حمیدرضا ۱۶۴
محمدعلی شریفی ابوالقاسم ۱۵۴
محمدی احمدرضا ۱۴۴
محمدی حسن قلی ۱۶۴
محمدی زهرا ۱۲۶
محمدی علی محمد ۱۳۶
محمدی کریم ۱۵۸
محمدی محمد ۱۳۵
محمدی محمد ۱۴۱
محمدی محمدجواد ۱۳۸
محمدی اچاچلویی حسن ۱۵۴
محمدی ازاد ارسلان ۱۵۴
محمدی اکرامی صمد ۱۱۵
محمدی پیکانی کبری ۱۰۵
محمدی جعفری جنید ۱۵۲
محمدی روحی فرزانه ۱۳۳
محمدی کامرود غلامرضا ۱۵۹
محمدی کردخیلی مسلم ۱۴۶
محمدی مقدم قربانعلی ۱۵۴
محمدی نوری جهانشا ۱۴۴
محمدیان روشن مسیح ۱۲۲
محمود پورگلیزه حسین ۱۳۴
محمودی اطاتوری جمیله ۱۵۳
محمودی توانا شهره ۱۳۱
محمودی رضاقلیزاده ام کلثوم ۱۴۸
محمودی سهی محسن ۱۰۹
محمودی میمند احمد ۱۴۰
محمودی نوده زهرا ۱۵۸
محیب رمضانعلی ۱۴۳
مخبری وحید ۱۵۸
مختاری محمود ۱۵۹
مختاری فرد امیر ۱۵۹
مختاری فرد محمود ۱۵۶
مختاری کرچگانی زهرا ۱۰۱
مختاری هاشم اباد رضا ۱۰۴
مخدوم محمد رحیم ۱۳۶
مخلصی محمد علی ۱۵۴
مداح حسن ۱۶۱
مداح عارفی حسن ۱۰۷
مددپور محمد ۱۵۵
مدرس قصیری سید عبداله مسعود ۱۶۵
مدرس مطلق صدرالدین ۱۵۴
مدعی سا رجس ۱۵۸
مدهوشی علی محمد ۱۶۰
مرادرضا عبدالرضا ۱۵۴
مرادی بهرام ۱۰۶
مرادی پروانه ۱۲۸
مرادی مسعود ۱۴۴
مرادی منوچهر ۱۳۲
مرادی نادر ۱۵۹
مرادی سبزوار مهری ۱۲۵
مرادی کوچی مهران ۱۳۴
مرتضوی سید باقر ۱۳۵
مرتضوی سید محمد حسین ۱۴۱
مرتضوی میلانی سید محمد ۱۱۵
مرجب بیژن ۱۳۲
مردانیان فریبا ۱۰۳
مرزبان سعید ۱۵۹
مرزبانی فیروز ۱۰۸
مرشدزاده طهرانی الهه ۱۳۵
مرشدی علیرضا ۱۰۷
مرشدی فرشته ۱۳۱
مرعشی شوشتری سرین ۱۵۲
مرونی قورتلمش خدیجه ۱۵۸
مرید مشتاق صفت فرزاد ۱۵۴
مزده فرامرز ۱۵۶
مزین محمد رضا ۱۳۹
مزینانی منصور ۱۳۹
مزینی منوچهر ۱۰۶
مست علی غلامرضا ۱۳۷
مستاجران گورتانی محمد ۱۰۱
مستغیثی نامقی منوچهر ۱۵۸
مستقیمی هوشمند ۱۰۴
مستمند ایرج ۱۶۱
مسجدیان جزی خسرو ۱۶۰
مسعود غلامحسین ۱۳۷
مسعودی شکوه ۱۲۵
مسعودیان محمدرضا ۱۶۲
مسیب نیا گتابی علی محمد ۱۳۴
مشایخی حیدر ۱۶۱
مشتاقیان حسین ۱۰۸
مشرف کاظم ۱۵۰
مشروطه بتول ۱۳۷
مشکین فام مجید ۱۱۴
مشهدچی فریده ۱۵۵
مشهدی بهروز ۱۱۲
مشهدی فراهانی معصومه ۱۳۰
مشهدیزاده مهین ۱۲۹
مشیری مقدم کورش ۱۶۴
مصباح پریوش ۱۳۱
مصباحی غلامرضا پویان ۱۳۹
مصدق زاده محسن ۱۰۸
مصطفوی چاخانسری مجید ۱۵۴
مصطفی زاده ایوب ۱۵۴
مصلح طهرانی شهرام ۱۳۲
مطهر سروش ۱۶۰
مظفر حسن ۱۶۰
مظفری گودرزی داریوش ۱۰۵
مطلومیان غلامرضا ۱۳۴
معالج عبدالرضا ۱۴۹
معالج مریم ۱۴۹
معاون نصری شعله ۱۵۸
معتقدی مینو ۱۲۷
معتمد اکسابی میترا ۱۵۷
معتمد نژاد ابراهیم ۱۵۵
معتمدی فرزاد ۱۶۰
معتمدی سده سرین ۱۰۱
معتمدی محمد ابادی جمشید ۱۶۱
معتمدی محمد ابادی محمدرضا ۱۶۵
معزالدین پروین ۱۴۴
معصومی محمدعلی ۱۶۲
معصومی مهناز زهرا ۱۳۲
معلم زهره ۱۳۱
معلمی مهوش ۱۵۸
معمار زاده جواد ۱۵۴
معماری داود ۱۰۲
معینی علیمراد ۱۶۰
معینی منصور ۱۶۳
مفتاح سکینه ۱۳۰
مفید ازر دخت ۱۲۵
مفید رضا ۱۴۴
مقانی عبداله ۱۳۸
مقامی فاطمه ۱۳۰
مقدس ناهید ۱۶۳
مقدس زاده مسعود ۱۵۴
مقدس زاده کرمانی محسن ۱۴۶
مقدس قهفرخی هرمز ۱۰۴
مقدس نژاد حمید ۱۵۴
مقدسی سنگ بجاری محمد باقر ۱۰۳
مقدم عبدالرحیم ۱۴۰
مقربی فرهاد ۱۵۷
مقصودلو سیما ۱۲۵
مقصودی بهرام ۱۱۶
مقصودی جاوید ۱۲۰
مقصودی راد محمد علی ۱۶۰
مفتی جعفری منوچهر ۱۵۹
مقیمی محمد حسن ۱۰۴
مقیمی دیناتی پریسا ۱۵۸
مقیمی قادیکلایی محمد مهدی ۱۶۱
ملارضای بیاروچی علی اصغر ۱۵۴
ملاصالحی محمد باقر ۱۵۳
ملاقیلابی عبداله ۱۰۷
ملاهی زاهدمعین ۱۲۷
ملختاوی زاده حمید ۱۴۵
ملک احمد خلیل ۱۵۷
ملک زاده بی بی سکینه ۱۰۱
ملک زاده محمد حسن ۱۴۶
ملک سعیدی سیدجلال ۱۳۵
ملک سعیدی فرزانه ۱۵۵
ملک قصابی رقیه ۱۳۳
ملک محمدمصطفی ۱۱۹
ملک محمدی فتیده محمد تقی ۱۳۳
ملکی اسداله ۱۶۱
ملکیان محسن ۱۱۴
من ال اقا سرین ۱۲۸
مناف زاده کبودی غلامرضا ۱۰۸
منافی درو سید رحیم ۱۳۶
منتظر الحجه محمد حسین ۱۰۱
منتظری نجف ابادی مجتبی ۱۵۷
منشوری اصفه ۱۰۲
منصوری مهر اندخت ۱۵۷
منعمی محمد رضا ۱۰۷
منوچهری شهرخا بهمن ۱۰۲
منوبی احمد ۱۵۵
موثق نژاد محمد ۱۶۰
موسائی سرین ۱۰۲
موسوی جعفر ۱۵۹
موسوی سید صادق ۱۵۴
موسوی سید علی نقی ۱۶۱
موسوی از ادکسانی رکن الدین ۱۴۸
موسوی فوزلو سید جواد ۱۱۵
موسوی قمفرخی اشرف ۱۰۳
موسوی مقده ابتهاج ۱۳۹
موسوی میبدی سید محمد علی ۱۶۱
موسوی بره نصرت اله ۱۶۱
موسوی نژاد محمد ۱۵۸
موسوی سب مبارکه سید مرتضی ۱۰۳
موسی پور فرشته ۱۰۵
موسی زاده کامران ۱۰۹
موسیوند سیامک ۱۶۲
موطن جواد ۱۳۵
موعودی زهره ۱۵۷
مولانیان نادر ۱۵۳
مولائی گودرز ۱۴۸
موه ساز زهرا ۱۰۹
مومن اثنی عشری جمیله ۱۵۶
مومنی کلنشری محسن ۱۵۶
موهبت مینو ۱۲۷
مهاجر علی اصغر ۱۳۲
مهانفر معصومه ۱۲۹
مهدی انور ۱۰۳
مهدی زاده افروز ۱۲۸
مهدیار سعید ۱۶۴
مهدیخانی مقدم رضا ۱۳۲
مهدیزاده مهدیزاده محمدرضا ۱۴۸
مهدیه نجف ابادی حسینعلی ۱۳۸
مهرابی نژاد داود ابادی اکبر ۱۴۳
مهران علی اصغر ۱۰۱
مهران مرتضی ۱۴۸
مهرانین توران ۱۲۷
مهماندوست اصفهانی مهرداد ۱۶۳
میرانی اسکوئی سیدجمشید ۱۵۴
میراسدی حسین ۱۵۸
میراکبری حبیب ۱۰۴
میرباقری حسین ۱۵۸
میرپور اعظم ۱۵۸
میرترابی همایون ۱۵۴
میرجلیلی جواد ۱۴۰
میرحسینی بتول ۱۴۶
میرحسینی غلامرضا ۱۴۶
میرحسینی گریز حسین ۱۰۱
میررکنی بنادکی سیدسعید ۱۵۴
میرزاحی رحمت اله ۱۴۰
میرزاخلیلی منصوره ۱۵۷
میرزاصادقی شهلا ۱۴۷
میرزاکاظم حسن ۱۵۹
میرزائی امان اله ۱۳۹
میرزائی محمدرضا ۱۴۳
میرزائی مصمونی محمدجواد ۱۵۹
میرزائیان نوین بار قدرت اله ۱۴۳
میرزمانی الهه ۱۰۲
میرشمسی سیدحمید ۱۳۵
میرشهیدی زهرابیگم ۱۲۶
میرصادقی سیدحسین ۱۵۴
میرعبداله نی علی اکبر ۱۵۴
میرعظیمی قری بال ۱۲۷
میرقیوم نیا سیده مکره ۱۳۶
میرمحمدصادق زهرا ۱۲۵
میرمیران افسانه ۱۵۷
میری روزبه ۱۵۹
میری مزرعه شاهی حمید ۱۵۶
میزبان شاکراه الیبی ۱۲۸
میلانی عبدالحسین ۱۳۶

ن

نادری ارسلان ۱۶۴
نادی پور دهنوی علی ۱۵۴
ناصح زهره ۱۲۵
ناصر ابادی لواسانی زهره ۱۳۱
ناصری حسین ۱۵۴
ناصری نسری ناصرحسن ۱۰۸
ناصری نوق حمید ۱۵۴
ناصریان اردستانی اصغر ۱۰۲
ناظری ترانه ۱۲۹
ناظریان ماه فاخره ۱۳۱
ناظمی لیدا ۱۶۵
ناظمی سنجری حسن ۱۴۹
نامی جمشید ۱۵۸
نامی خواه هارون ۱۶۳
نایبی میترا ۱۲۵
نائل سعید ۱۶۱
نبوی عباسعلی ۱۳۲
نبوی نژاد حمید ۱۰۴
نبیلی نوفرست اقدسی ۱۳۱
نتیجه العلما احمد ۱۰۲
نثیر ابراهیم ۱۳۵
نثیر اضوان ۱۶۱
نجاتی علی ۱۵۴
نجارزاد مصطفی ۱۰۴
نجف بومرایی ساهرخ ۱۶۴
نجفی حقی امیرسعید ۱۶۵
نجفی محمد یوسف ۱۰۱
نخعی اهونی سهیلا ۱۵۸
نخعی نژاد احمد ۱۶۰
نصراصفهانی تقی ۱۰۳
نصراصفهانی منوچهر ۱۴۸
نصراله م/ محسن ۱۰۶
نصراله م انوریان محمدرضا ۱۵۴
نصوحی حمزابادی بتول ۱۰۱
نصوری سهاب ۱۴۲
نصیری اصغر ۱۵۳
نصیری محمد نبی ۱۵۷
نصیریان محمدرضا ۱۴۶
نظافت فریمانی حسن علی ۱۳۳
نظامی مجتبی ۱۳۸
نظری اورگانی رحمت اله ۱۰۴
نظری اهنگران طلائی جعفر ۱۵۴
نعمت اله زاده ماهانی سید علی رضا ۱۳۹
نعمتی سعید ۱۵۹
نعمتی محمد سعید ۱۰۷
نعمتی عبدل ابادی حمیدرضا ۱۴۲
نعمتی کجائی چراغعلی ۱۵۴
نعمتی سیدمحمود ۱۵۷
نعمتی محمد اسماعیل ۱۰۴
نقاشزاده گازرشتی محمد ۱۲۴
نقوی فریده ۱۴۳
نکوئی مهری ۱۴۵
نمازی محمد جواد ۱۵۸
نمازی مرتضی ۱۰۳
نمازی بایگی مهدی ۱۵۷
نمازی رحمت ابادی جلال ۱۵۹
نمازی زاده حسین ۱۰۳
نمازی فرد مرتضی ۱۶۰
نوحی محمدرحیم ۱۳۵
نوذری پرویز ۱۶۰
نورزاد سعید ۱۳۲
نورصالحی زهرا ۱۵۸
نوروزی سده محمدعلی ۱۶۵
نوروزی نژاد گبری ۱۴۸
نوری غلامرضا ۱۴۳
نوری دهکردی محمدعلی ۱۰۴
نوری شیرزی امیر هوشنگ ۱۵۴
نوریان سیمین ۱۲۷
نوید انسیه ۱۵۸
نوید محمد ۱۳۸
نهاوندی شفیقه ۱۳۵
نی داود میترا ۱۴۵
نیازمند زهرا ۱۴۷
نیازمند خباز رمضانعلی ۱۵۸
نیازی چقامقدره محمد رحیم ۱۴۸
نیری فریده ۱۲۶
نیک زهرا ۱۵۸
نیک اخلاق قرامرز ۱۵۳
نیک ائین محمدعلی ۱۵۸
نیک بین رامین ۱۵۳
نیک پیک ناصر ۱۳۶
نیک حوعلی ۱۴۶
نیک روش شهریار ۱۶۰
نیک نژاد خدا کرم ۱۴۷
نیکزاد زنجانی علی ۱۴۰
نیک نفس کرمانی سعیده ۱۴۶
نیکبخت سعادت ابادی مهین ۱۳۶
نیکخواه منش فرشته ۱۵۹
نیکروش طاهره ۱۲۸
نیکوکار همدانی اسداله ۱۶۰
نیکونی بازوند عبدالرضا ۱۶۵
نیل چی ایران ۱۰۱

و

واثقی رویا ۱۳۳
واحد نرسین ۱۵۹
واحدی سعید ۱۵۴
واحدی علی یار ۱۵۷
واعظ سعادت ۱۲۵
واعظی ازهانی عزت اله ۱۳۲
وثوق سکینه فریده ۱۴۸
وثوقی احد ۱۳۵
وجدی حکم ابادی علی اصغر ۱۳۲
وحدانی کیومرث ۱۶۳
وحدت فهیمه ۱۵۸
وحدت نیا ایوب ۱۰۷
وحدتی اسا سهیلا ۱۵۸
وحدتی افوسی مهین ۱۲۷
وحید لیدا ۱۲۷
وحیدی محمدعلی ۱۳۳
وردی حمید رضا ۱۲۴
وررسی خدیجه ۱۲۷
ورشو ساز ناهید ۱۵۷
ورمزیار عربعلی ۱۳۵
ورنگ حسین علی ۱۶۳
وزیری ربابه ۱۲۸
وزیری رویا ۱۵۷
وزیری فارسی وحید ۱۵۵
وطن پناه ویدا ۱۲۷
وطنی اسگوئی اصغر ۱۶۹
وفائی احمدرضا ۱۰۳
وفائی حسن ۱۰۲
وفائی رقیه ۱۵۹
وفائی حسین ابادی حسن ۱۶۴
وفائی نائینی محمد حسن ۱۴۲
وفی مروان ۱۵۷
وفقی پور برکت علی ۱۵۲
وکیلی احمد ۱۶۴
وکیلی منفرد فرشاد ۱۳۵
ولاشجردی علی اکبر ۱۳۵
ولدخانی علیرضا ۱۶۳
ولدخانی محمد قلی ۱۰۷
وهاب قلیانی فاطمه ۱۵۶
وهابزاده سفیدار بن عیسی ۱۶۴
وهیدار رباب ۱۲۹
ویسی علی لیدا ۱۰۲

ه

هاتفی اردکانی محمود ۱۲۶
هادیان رقیه ۱۵۸
هاشم پور حسینعلی ۱۳۵
هاشمی سید علی ۱۵۸
هاشمی بیدختی مهری ۱۴۶
هاشمی بیدختی مینا ۱۵۴
هاشمی ثابت نزهت السادات ۱۳۶
هاشمی زاده سید حسین ۱۶۰
هاشمی مقدم رقیه ۱۲۵
هاشمی نژاد محمود ۱۵۷
هدایت زهره ۱۲۵
هدایتی شاهدخت ۱۰۶
هدایتی محمد صادق ۱۶۳
هدایتی فرد ناهید ۱۴۸
هراتیان مرسده ۱۲۷
هراتیان معین ۱۰۱
هرسینی مهرداد ۱۵۴
هزبری جواد ۱۴۴
هماعی سهیلا ۱۰۲
همایونفر مهدی ۱۶۰
همایونی امیرفرخ ۱۲۱
همتی علی ۱۰۱
همتی مجید ۱۴۴
همتی محمد باقر ۱۶۰
همتیزد هما ۱۵۸
هنرخواه سیمین ۱۴۱
هوشمند زهرا سادات ۱۲۶
هومان محرم ۱۰۸
یادگارفر محمود ۱۶۰
یاراحمدی خراسانی عباسی ۱۶۳
یاری غلامرضا ۱۶۵
یاسین احمد ۱۰۶
یحیوی سندنی اسداله ۱۵۵
یحیی ابادی سهیلا ۱۰۴
یحیی پور رمضان ۱۶۲
یحیی پورداخل مهدی ۱۵۸
یداللهی اردکانی نصراله ۱۶۰
یزدان پناه قره تپه سلیمه ۱۳۰
یزدانفر منیژه ۱۵۰
یزدانی نسرین ۱۳۱
یزدانی ادر منابادی مرتضی ۱۰۱
یزدی جواد ۱۵۴
یزدی قاسم ۱۳۷
یشبی نیلوفر ۱۲۵
یعقوبزاده نصیر ۳۲۰
یعقوبیان قباد ۱۶۱
یغمائی منصور ۱۳۰
یگانه ناصر ۱۶۱
یوزباشی امیر علی ۱۶۲
یوزباشی امیرعلی ۱۶۲
یوزباشی زاده حبیب ۱۱۱
یوسف بیک طاهره ۱۵۵
یوسف بیگی مریم ۱۲۶
یوسف مجنی فرشته ۱۲۶
یوسف وندمحمدرضا ۱۶۱
یوسفی ایران ۱۵۸
یوسفی بهمن ۱۳۲
یوسفی جلال ۱۴۶
یوسفی نیا یگانه ۱۵۶
یوسفیان اصغر ۱۵۴
یوم توبیان موسی ۱۵۵
یونسی عراقی محسن ۱۶۰

متهم بقتل پدر :

خواستم تفنگ را از شقیقه پدرم دور کنم که شلیک گلوله او را کشت

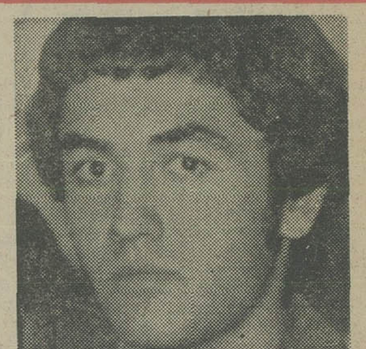

رضائیه ـ خبرنگار اطلاعات تبریز رفت، پدرم قصدداشت برای خوشگذرانی زنی را بخانه بیاورد و من که پایی بردن به این مسئله سخت افسرده و اندوهگین شده بودم به خشم آمدم و برای اعتراض به وضع موجودبه اتاق پدرم رفتم.» متهم ۲۰ ساله افزود : من با پدرم‌به بحث پرداختم و اعتراض ، به مشاجره‌انجامید که‌منتهی بقتل پدرم شد. پدرم که از اعتراضهای من بجان آمده بود با کشیدن اسلحه کمری خود مرا تهدید کرد که در صورت ادامه این بحث‌خود و مرا خواهد کشت. من در پاسخ به این اقدام پدر، گفتم برای آسایش خود می تواند مرا بقتل رساند ..»

سیامک فریور متهم بقتل پدر ۴۲ ساله خود «عبداله» مطالب تازه‌ای را پیرامون انگیزه این جنایت ابراز کرد.

سیامک که به تهام قتل پدرش در زندان رضائیه‌بسر می‌برد در بازجویی هایی‌که از سوی سرهنگ تقی‌زاده رئیس‌آگاهی شهربانی‌رضائیه بعمل آمد اظهار داشت : «پدرم مردی زنباره و خوش گذران بودو باوجودداشتن همسر و فرزند به عیاشی می‌پرداخت. این بود که از مدتها قبل با او اختلاف داشتم.

چندی پیش که مادرم به تبریز رفت، پدرم قصدداشت برای خوشگذرانی زنی را بخانه بیاورد و من که پایی بردن به این مسئله سخت افسرده و اندوهگین شده بودم به خشم آمدم و برای اعتراض به وضع موجودبه اتاق پدرم رفتم.» متهم ۲۰ ساله افزود : من با پدرم‌به بحث پرداختم و اعتراض ، به مشاجره‌انجامید که‌منتهی بقتل پدرم شد. پدرم که از اعتراضهای من بجان آمده بود با کشیدن اسلحه کمری خود مرا تهدید کرد که در صورت ادامه این بحث‌خود و مرا خواهد کشت. من در پاسخ به این اقدام پدر، گفتم برای آسایش خود می تواند مرا بقتل رساند ..»

سیامک در ادامه سخنان خود گفت: «پدرم اسلحه‌را برشقیقه خود گذاشت و قصد داشت خودکشی کند، من برای جلوگیری از این کار بسوی او شتافتم وسعی داشتم اسلحه را از دستش بیرون‌بیاورم که ماشه ان کشیده شد و پدرم به قتل رسید. با کشته شدن پدرم من به قسمت‌دیگر ساختمان منزلمان رفتم که کسی به درگیری ما پی‌نبرد ولی متاسفانه این راز فاش شد و من دستگیر شدم.»

تحقیق ماموران برای تکمیل پرونده این قتل،هنوز ادامه دارد.

پیرزن ۵۸ ساله شیرازی ٤ روز درعمق یك‌چاه‌زنده ماند!

شیراز ـ خبرنگار اطلاعات :

زنده ماندن یك پیرزن ۵۸ ساله شیرازی بمدت ٤روز در عمق‌یك‌چاه باعث حیرت پزشکان شد.

٤ روز پیش «بی‌بی‌جان ارشانی » پیرزن شیرازی دریکی از خانه‌های خیابان زند، کوچه‌یغماپس‌از اختلاف باساکنان خانه دور از چشم آنهابقصد خودکشی خودرا بداخل چاه انداخت.

٤ روز پس‌از ناپدید شدن بی‌بی جان بستگان وی‌متوجه ماجرا شدند و باکمك ماموران آتش‌نشانی اورازنده از چاه بیرون کشیدند.

زنده ماندن «بی‌بی‌جان »بمدت ٤ روز وبدون غذاوآب آنهم در سن ۵۸ سالگی موجب حیرت‌و شگفتی پزشکان شیرازی شده‌است .

وی هم‌اکنون در بیمارستان سعدی شیراز بستری‌است.

متهم به‌قتل مادر محکوم شد

ادموندهاکوپیان که به ۳سال زندان محکوم شد

ادموندها کوپیان کبه‌اتهام قتل مادرش محاکمه شد ، به سه سال زندان محکوم گردید. قضات شعبه پنجم دادگاه‌جنائی مرکز بریاست جهانگیر حسن خانی پس از سه روز دادرسی بعد از ظهر دیروز رای خود را مبنی بر محکومیت ادموند هاکوپیان به سه سال زندان صادر کردند . حادثه روز۱۸ شهریور ماه سال گذشته براثر اختلافات مادر و پسر روی دادو «ادموند » مادر ۶۸ساله خود را با ضربات‌دسته هاون بقتل رساند .پس از کشته‌شدن مادر ، ادموند نیز بقصدخود‌کشی رگ دستش را زدو تعداد زیادی قرص‌خواب آورخورد.

یکی از اقوام ادموند در روز حادثه چند بار به خانه آنها تلفن زد و چون کسی به تلفن جواب‌نداد‌به خانه‌ادموند رفت .و هرچه‌زنگ درآپارتمان را که در ساختمان شماره ۱۹ خیابان بهرامی کوچه صائب قرار دارد بصدا درآوردکسی جواب نداد .

وی از همسایه ها سئوال کرد ، آنها نیز در خانه بودن مادرو پسر را تائید کردند. با کمک همسایه ها درورودی آپارتمان را شکستند و وارد خانه شدند ، پس از ورود‌به خانه با جسد « یران» مادر ادموند و همچنین بدن نیمه جان ادموند روبرو شدند.

جریان توسط همسایه ها به کلانتری گزارش داده شد . ماموران ادموندرا بمبیمارستان بردند و جسد « یران» را به پزشکی قانونی منتقل کردند. پس از بازیافتن سلامتی‌ادموند پرونده وی به شعبه ۵ دادگاه جنایی مرکز ارجاع شد.دادگاه محاکمه از متهمرا سه روزپیش آغاز کردودیروز پس‌ازشنیدن آخرین دفاع متهم و وکیل مدافع ، دادرسان ساعت ۱۰ صبح وارد شور شدند وپس از چهار ساعت شور ادموند را به سه سال زندان‌محکوم کردند .

بازهم رأی برائت برای متهم بقتل همسر

این متهم در دادگاه اول تبرئه شد. و برای بار دوم هم رای برائت گرفت...

در شعبه چهارم دادگاه‌عالی جنائی مرکز مردی که درداگاه قبلی از اتهام قتل همسرش برائت حاصل کردهبود ،مجددا تبرئه شد .

محمد صدر جهانی متهم بود که زنش «کلثوم» رابقتل رسانده است .

حادثه چهار سال قبل بعلت اختلاف زن وشوهر روی‌داد. ظاهرا محمد صدر جهانی متوجه شد که زنش با مرد جوانی رابطه دارد ،جریان‌رابا «کلثوم» زنش در میان نهاد و از او خواست که باجوان مزبور قطع رابطه کند. زن‌پس از شنیدن سخنان شوهرش‌در نامه‌ای که بخط خود نوشت اعلام کرد که شوهرش می خواهد او را بقتل برساند و سپس خودش را در اتاق‌حلق آویز کرد.

متهم این پرونده در شعبه دوم دادگاه جنایی محاکمه و تبرئه شد ، ولی رای برائت‌از طرف دیوان عالی‌کشور نقض شد ، پس از چهار ماه‌دوباره این پرونده به شعبه چهارم دادگاه جنائی ارجاع گردید. دادگاه از روز یکشنبه به ریاست فتحعلی‌صدقی دادرسی این پرونده را آغاز کرد و پس از دو روز دادرسی ، دیروز پس از شنیدن آخرین حرفهای متهم وارد شور شد.

سرانجام دادگاه پس از ۳ روز دادرسی رای به بیگناهی متهم داد و درباره وی حکم برائت صادر کرد .

عکس بالا احمد سرشک تهرانی فرزند محمد ۱۵ ساله مدت ده روزاست خانواده‌خود را ترک کرده و خبری از وی نیست هرکس از محل اقامت نامبرده اطلاع دارد خواهشمند است . بنشانی خیابان شهباز ـ خیابان ساسان کوچه خسرو ـ پرویز کوچه زند کاشی ۸ ـ تلفن ۳۴۵۷۱۰ ـ ۳۱۴۶۳۷ و یا بکلانتری ۱۰ خبر دهد .

حمیرا
امشب‌وهمه‌شب‌در کاباره
جزیره
تلفن۹۸۰۰۳۳ـ ۹۴۱۷۱۱

عکس فوق منوچهر فایقی فرزند علی ۲۱ ساله شماره شناسنامه ۱۳۷۵ کارگر مدت مدت چهار روز استکه‌ازمنزل خارج گشته‌و تاکنون مراجعت ننموده است هرکس اطلاعی از وی دارد به نشانی جاده ساوه ـ پلدوم ـ بانک ملی آقای عی فایقی اطلاع داده و خانواده‌ای را ازنگرانی بدر اورد.

داریوش
امشب‌وهمه‌شب‌در کاباره
جزیره
تلفن۹۸۰۰۳۳ـ ۹۴۱۷۱۱

مرگ راننده بدون گواهینامه

بهبهان ـ تانکر نفتکش ۳۱۹۶۲ ـ شیراز در جاده بیدبلند ـ بهبهان باوانت‌بار شماره ۱۵۸۷۲ اهو ازبشدت برخورد کرد در این‌حادثه امان‌الله قجر راننده وانت که بدون گواهینامه بود ، کشته شد . شعبان قریه‌ای و ایمور تبدی ، سرنشینان وانت نیز بشدت مجروح شدند . مجروحین به بیمارستان «پهلوی» بهبهان انتقال یافتند و راننده تانکر بنام محمد حسین رضائی دستگیر شد .

کشف جسد سوخته

قم ـ جسدسوخته‌جوانی که بطرز فجیعی کشته شده بود‌پریشب‌درپشت‌قهوه‌خانه «شیرین بلاغ»٤٠ کیلومتری قم توسط ماموران پاسگاه ژاندارمری «قلعه‌چم» کشف شد . هنوز هویت جوان مقتول معلوم نیست.

مستخدم مدرسه کشته شد

شیراز ـ محمود ابنوی مستخدم بیست و یکساله یکی از دبستان‌های‌برازجان که یکماه پیش در نزاع با ضربه سنگ مجروح شده بود، دربیمارستان‌درگذشت مرگ محمود به ماموران ژاندارمری برازجان اطلاع داده شد تا قاتل یا قاتلین او را شناسائی و دستگیر کنند.

نوجوان‌حشیش‌فروش‌دستگیر شد

شیراز ـ خبرنگار اطلاعات:

نوجوان ۱۵ ساله شیرازی که ازراه فروش وتوزیع حشیش ،امرار معاش میکرد توسطماموران مبارزه با مواد مخدر شهربانی شیراز دستگیر شد.

ازاین جوان که «مسعود» نام‌دارد،مقدار ۳۵ گرم‌حشیش بدست آمدو با پرونده‌امر تحویل دادگاه اطفال شد.

مسعود دربازجویی حاضر به‌افشای نام عاملین توزیع حشیش نشدواز طرف بهشتی رئیس دادگاه اطفال زندانی گردید.

تبریکات

جناب آقای دکتر گنجی وزیر محترم آموزش و پرورش و سرپرست علوم و آموزش عالی
جناب آقای فاضل فولادی مدیر کل آموزش و پرورش تهران

انتخاب بجا و شایسته آقای منصور منطقی که از سربازان مومن‌بانقلاب شاه وملت میباشد در سنگر ریاست ناحیه ۵ آموزش و پرورش تهران به آنچنانیان تبریک می گوئیم . **آموزش و پرورش ناحیه ۱۳ تهران**
دارابی ـ انصاری

جناب آقای ایرج صابری

ارتقاء جنابعالی را تبریک گفته توفیق آن‌جناب را در راه خدمت به‌میهن و شاهنشاه آریامهر خواستارم
شهرضا ـ محمد علی بزمی

جناب آقای دکتر صدری

انتخاب شایسته جنابعالی را به‌سمت شهردار تبریز تبریک عرض می‌نمائیم .
بندرعباس ـ رحیم مهربانی و بانو

جناب آقای علینقی رهبر

انتصاب شایسته شما را بریاست آموزش و پرورش ناحیه ۹ تهران صمیمانه تبریک گفته توفیق روزافزونتان را خواهانم . **رحیم فتحعلیان**

جناب آقای علینقی رهبر

انتصاب شایسته شما را بریاست آموزش و پرورش ناحیه ۹ تهران صمیمانه تبریک گفته توفیق روزافزونتان را خواهانم . **امیر گودرز سلیمانی**

اتومبیل پیکان پس ازگذشتن از باند وسط و برخورد با لندرور بصورت‌یک مشت آهن‌پاره درآمدکه در عکس ملاحظه می‌کنید.

در جاده‌اتوبان تصادف‌ومرگ ۳ نفر

دریک‌حادثه‌شدید رانندگی که بین یک اتومبیل پیکان‌و لندرور در کیلومتر ۲ جاده اتوبان تهران کرج روی داد ۳ نفر کشته شدند ویک نفر بشدت آسیب دید .

این حادثه‌بعدازظهر روز گذشته بین اتومبیل پیکان‌که از تهران‌به‌طرف کرج‌حرکت می‌کرد بایک اتومبیل‌لندرور که از طرف مقابل می‌آمد بوجود آمد . راننده پیکان که با سرعت زیاد حرکت می‌کرد به علت نامعلومی انحراف پیدا کرد و پس از گذشتن از باند وسط جاده بالندرور برخورد نمود . شدت حادثه به حدی بود که راننده پیکان‌و ۲سرنشین لندرور درمحل حادثه کشته شدند. راننده لندرور که مرتضی تیموری نام دارد به سختی مجروح شد که به بیمارستان شهید منتقل و تحت معالجه و درمان قرار گرفت.

۲ نفر سرنشین لندرور که مادر و فرزند به نامهای فاطمه و علی‌رضا تیموری بودند به همراه دائی بچه (مرتضی‌تیموری) ازحصارک کرج قصد رفتن به منزل‌یکی از بستگان خود درشمیران را داشتند که این حادثه روی داد.

آیا «لژ خانوادگی» عنوانی برای جلب واغفال مشتری است؟

مردی که با همسر و خواهر خود به‌یك رستوران‌رفته بود بخاطر اعتراض به مزاحمت یك مشتری از مدیر وکارکنان کافه رستوران کتك خورد.

وی‌که همراه همسر و خواهرش از شهرستان به‌تهران آمده است ، دو روز قبل‌همراه‌آنهابرای تفریح‌و سرگرمی به کافه رستورانی واقع در میدان محمدرضا شاه رفت . نوشتن جمله «دارای لژخانوادگی»روی شیشه درکافه‌رستوران، این اطمینان رابه مرد شهرستانی وهمراهانش دادکه در محیطی خانوادگی میتوانند چندساعتی استراحت کنند. چند لحظه بعداز نشستن آنها ، یکی از مشتریان رستوران‌بخیال این که این دوزن اززنان‌کافه رستوران‌هستند به آنها نزدیك شدو با گفتن حرفهای نامربوط برای آنها مزاحمت ایجادکرد. مرد شهرستانی که‌ازاین عمل مشتری‌کافه رستوران ناراحت شده‌بود به‌وی اخطار واعتراض کرد.

بدنبال اعتراض مرد شهرستانی ، مشاجره شدیدی‌بین اوو مشتری مزاحم درگرفت.درهمین هنگام‌مدیرکافه‌رستوران به‌همراه چند کارگر رستوران در مشاجره بین دو مشتری خود مداخله کردند و مرد شهرستانی راکتك زدند . مرد شهرستانی به‌کلانتری هشت رفت وعلیه مدیر وکارکنان رستوران شکایت کرد.

ماموران کلانتری هشت مدیرو کارکنان رستوران را برای تحقیقات به‌کلانتری احضارکردند. دراین مورد‌پرونده‌ای در کلانتری هشت تشکیل وبرای رسیدگی به‌دادسرای‌تهران فرستاده شد.

رسیدگی به‌پرونده درداسرای تهران به‌فریبرزمافی بازپرس شعبه ۹دادسرا ارجاع شد.

در جریان زدوخورد مردشهرستانی به شدت مجروح‌شد و دست‌همسرش نیز شکست . بازپرس آنها رابرای گرفتن طول درمان به‌اداره پزشکی قانونی‌فرستادو ازماموران‌خواست تا اعلام نتیجه پزشکی قانونی مدیروکارکنان کافه رستوران تحت نظر کلانتری باشند.

پدرودختری در حمام خفه‌شدند

گاز کربن ، پدرو دختری را درحمام خانه خفه‌کرد و مادر خانواده بعلت‌کمبود اکسیژن ، بیهوش شد.

حادثه عصر دیروز ، در یکی از خانه های کوچه«حاج اسماعیل» پشت بیمارستان فیروز آبادی شهر ری روی‌داد. قربانیان حادثه ، محمد محمد علی کارگر ۲۵ ساله کارخانه «نور ایران ارشدی‌فر » ، دختر ٤ ساله او میترا بودند.

عصر دیروز محمد محمدعلی همسرش فاطمه و دخترشان «میترا » در حمام خانه‌سرکرم استحمام بودند. آنها برای گرم کردن فضای حمام ، یك بخاری دستی‌روشن کرده‌بودند که بعلت سوختن ناقص نفت ونبودن اکسیژن کافی‌درحمام هرسه دچار خفگی شدند.آنها چند لحظه بعد از حمام‌بیرون آمدند و در کف «هال »خانه، نقش زمین شدند .

ساعتی بعد ،همسایگان این خانواده که از غیبت آنان و نبودن سرو صدا در خانه نگران شده بودند، از دیوار خانه ، وارد منزل « محمدعلی» شدند و دیدند که زن‌و شوهر و فرزندشان بفاصله چند متر از یکدیگر ،برهنه،درگوشه‌ای از هال افتاده‌اند.

همسایگان ، باکمك یکدیگر، هرسه را برای معالجه ، به بیمارستان « رضاشاه کبیر » انتقال دادند ولی محمد محمد علی و دخترش « میترا » به علت خفگی درگذشته بودند.

فاطمه نیز که اکنون ، در بیمارستان رضاشاه کبیربستری است . در حال اغما بسر می‌برد قادر به تکلم نیست .

جنازه های پدرو دختر ،به اداره پزشکی قانونی تهران انتقال یافت‌وپزشکان‌بیمارستان برای نجات فاطمه ، تلاش‌می کنند .

جریان ، از طریق کلانتری شهر ری نیز تحت رسیدگی است .

گمشده

یکبرگ جواز حمل اسلحه شکاری یکلول‌تیر ساخت ایتالیا به شماره ۱۲۸۱٤٤ بنام میرجعفر اسدی گمشده از یابنده تقاضا می شود به آدرس آمل سبزه میدان‌مغازه آقای اسماعیل اسدی تحویل نماید .

کفزنی

یك خواهر و برادر ملایری برای معالجه مادر خود درشیراز «کف‌زنی» میکردند !

خواهرو برادر ملایری که‌در شیراز دستگیر شدند

شیراز ـ خبرنگار اطلاعات :

یك خواهر وبرادر ملایری که‌درشیراز کفزنی میکردند، توسط ماموران اداره آگاهی شیراز دستگیر شدند.

خواهرو برادرکف زن‌که «حاج ملکا» و «ابراهیم »نام دارند،به بهانه خرد کردن پول‌به مغازه هارفته و با قردستی، موجودی پول صاحب مغازه‌راسرقت میکردند.

این دو دربازجویی به‌سرقت وکفزنی اعتراف کردند و گفتندکه برای معالجه مادرنابینای خود ازملایر به شیراز آمده‌اند وچون پول نداشتند، باکمك یکدیگر کف زنی میکردند.

خواهر و برادر کفزن باپرونده تنظیمی تحویل دادسرای شیراز شدند وهریك باقرار دویست هزار ریال زندانی شدند.

پس ازمرخصی پسرازبیمارستان:

پدروپسر درحادثه رانندگی کشته‌شدند

جهرم خبرنگار اطلاعات پدر و پسری که پس‌از مرخص شدن ، پسر از بیمارستان، به خانه میرفتند دریك حادثه رانندگی کشته شدند.

پیکان ۲۷٤۵۵ تهران ـ ط براننده‌گی محمد رضا امیری وبسرنشینی همسروی ودو نفر دیگر باسامی عوضعلی دراجی ٤۵ سالهو فرزند۲۱ ساله‌اش احمدعلی‌که‌ازشیراز عازم جهرم بودند،در ۳۳ کیلومتری جهرم بعلت‌سرعت زیاد واژگون شد.

در این حادثه پدر وپسر کشته شدند و راننده‌پیکان و همسرش نیزبشدت آسیب دیدند. مجروحین در بیمارستان کورش‌کبیر جهرم بستری هستند.

احمد علی دراجی یکی‌از مقتولین حادثه یکماه پیش در تصادف با موتوسیکلت‌از ناحیه پا دچار شکستگی‌شد و در یکی از بیمارستانهای شیراز بستری گردید.

روز حادثه پدر احمدعلی برای بردن پسر خود که از بیمارستان مرخص شده‌بود به شیرازرفت‌اما دربازگشت هر دو نفر آنها در حادثه رانندگی کشته شدند.

دلکش
امشب‌وهمه‌شب‌در کاباره
جزیره
تلفن۹۸۰۰۳۳ـ ۹۴۱۷۱۱

کمپیدرو
شرکت سهامی خاص

اطلاعیه شرکت کمپیدرو

باطلاع خریداران و سفارش دهندگان هر نوع کمپرسور و قطعات یدکی میرساند چون انبار فروش شرکت بعلت انتقال بمحل جدید ازاول بهمن ماه ۲۵۳۶ بمدت‌یکهفته تعطیل میباشدجهت سفارش بنماینده ماشرکت صنعتی و معدنی ایران (سیمیران) واقع درتهران سعدی جنوبی‌ـ شماره ۷۳۲ مراجعه و یا با تلفنهای ۳۱۹۱۵٤و ۳۱٤۸۹۸ ـتماس حاصل فرمایند.

شرکت کمپیدرو (کمپرسور سازی تبریز)

آگهی استخدام

پذیرش لیسانسیه زن جهت کادرافسری نیروی دریائی شاهنشاهی

نیروی‌دریائی‌شاهنشاهی برای تکمیل کادر افسری خود تعدادی‌لیسانسیه‌زن در تخصصهای مشروحه زیر ازطریق مصاحبه به صورت نظامی استخدام مینماید ، واجدین شرایط پس‌ازطی دوره کوتاه‌مدت زبان در تهران بمنظور گذراندن دوره تعلیمات نظامی به‌آمریکا اعزام می گردند و سپس بدرجه ناوباندومی‌مفتخرمیگردند داوطلبین میبایستی مجرد باشند ضمنا حداکثر سن برای خانم های داوطلب کادر افسری ۲٦ سال می باشدوچنانچه‌دوره‌خدمات اجتماعی زنان را طی‌کرده باشند یکسال بحداکثر سن آنان اضافه میشود .

رشته های تخصصی‌مورد نیاز نیروی دریائی شاهنشاهی :

۱ـ علوم بازرگانی یا مالی
۲ـ مهندس مکانیك
۳ـ مهندس متالوژی
٤ـ مهندس سازه
۵ـ حقوق قضائی
٦ـ رشته های مختلف مدیریت
۷ـ رشته های مختلف کامپیوتر
۸ـ حسابداری
۹ـ علوم اداری
۱۰ـ آمار
۱۱ـ پزشك عمومی
۱۲ـ دندانپزشکی
۱۳ـ داروسازی
۱٤ـ مهندس راه و ساختمان
۱۵ـ مهندس الکترونیك
۱٦ـ مهندس برق

داوطلبان میتوانند همه روزه‌جز ایام تعطیل به پرسنل نیروی دریائی شاهنشاهی (مدیریت استخدام)واقع در خیابان عباس‌آباد روبروی پمپ بنزین غربی مراجعه فرمایند. م‌الف ۲٤٦۰۱

آگهی استخدام پاسبان

شهربانی کشور شاهنشاهی بمنظور تکمیل کادر انتظامی اداره اجرائیات و انتظامی شهرداری پایتخت تعدادی داوطلب مرد با شرایط وامتیازات زیر به سمت پاسبان استخدام مینماید :

الف ـ شرایط :

۱ـ تابعیت دولت شاهنشاهی ایران
۲ـ متدین بیکی از ادیان (اسلام .مسیحی . کلیمی .زرتشتی)
۳ـ دارابودن‌گواهینامه پایان‌تحصیلات‌ابتدائی
٤ـ حداقل سن (۱۷)سال و ششماه وحداکثر بیست و چهار (۲٤) سال تمام . برای کسانیکه خدمت زیر پرچم را انجام داده‌اند بیست‌وشش (۲٦)سال تمام.
۵ـ حداقل طول قد یکصد وشصت‌و دو(۱٦۲) سانتی متر
٦ـ دارا بودن صحت مزاج وتناسب اندام‌و عدم اعتیاد به الکل و مواد مخدر طبق گواهی اداره بهداری شهربانی کشور شاهنشاهی .
۷ـ داشتن حسن شهرت فردی و خانوادگی‌و نداشتن پیشینه کیفری
۸ـ سپردن تعهد ده سال خدمت در شهربانی کشورشاهنشاهی.

ب ـ امتیازات :

۱ـ مدت آموزش برای آن عده از داوطلبانی که خدمت زیر پرچم را انجام داده‌اند سه ماه و برای داوطلبان خدمت‌نکرده ششماه میباشد که شبانه روزی بوده وکلیه هزینه های آنان ازقبیل خوراك ـ پوشاك‌ومسکن بعهده‌شهربانی میباشد.
۲ـ به داوطلبان در مدت آموزش ماهیانه‌مبلغ سه هزار و هفتصدو پنجاه (۳۷۵۰) ریال کمك هزینه تحصیل پرداخت خواهد شد.
۳ـ داوطلبان پس‌از طی دوره آموزشگاه و موفقیت‌در آزمایشات‌مربوطه‌بدرجه پاسبان‌سومی مفتخر و از حقوق و مزایای ماهانه (۱۲۹۹۰)ریال واستفاده‌از حساب پس‌انداز ویژه ـ بیمه‌درمانی عائله‌ـ دوماه پاداش سالیانه و خرید اجناس‌مورد نیاز به‌قیمت ارزان از فروشگاه های ارتشی بهره مند وحقوق‌ومزایاوترفیعات بعدی‌آنان‌برابر قانون استخدام نیرو های مسلح شاهنشاهی خواهد بود .

ج ـ مدارك لازم برای ثبت نام :

داوطلبان میتوانند برای کسب اطلاعات‌بیشتر و ثبت نام‌باهمراه داشتن مدارك زیر در ساعات اداری روز های یکشنبه و سه شنبه هرهفته به استثنای ایام تعطیل در تهران به نشانی میدان سپه ـ مرکز آموزش‌شهربانی‌کشور شاهنشاهی واقع در خیابان برمك(ضلع‌شرقی کاخ‌شهربانی) مراجعه نمایند .

۱ـ عین شناسنامه عکس‌دار ۲ـ عین‌گواهینامه تحصیلی ۳ـ شش قطعه عکس ٤ × ٦ غیر فوری.
٤ـ داوطلبانی که سن آنان از (۱۹) سال به‌بالا باشد بایستی دفترچه آماده بخدمت داشته‌باشند
م‌الف ۲۲۷۵۲ ۱ـ۲

شهربانی‌کشور شاهنشاهی

مجالس ترحیم

خانواده‌های نیک‌آئین، بیژن‌زاد، فرهید، مصطفوی، اعتمادنیا، صفوی، دکترجلیلی حقیقی، خردمند، بشیری، شاکر، رحیم‌طایفه
بانهایت تاسف و تاثر درگذشت نابهنگام شادروان **حاجیه خانم عاطفه فرهید رئیس** و بنیانگزار موسسه فرهنگی مهرشاه را که از خادمین صدیق فرهنگ کشور بودند و عمری درنهایت علاقه‌و صداقت به‌تعلیم‌و تربیت نوباوگان‌کشور اشتغال داشتند باستحضار دوستان و بستگان می‌رسانند مجلس ترحیم زنانه و مردانه آن را انشاء روز پنجشنبه ۲۹ر۱۰ر۳۶ از ساعت ۱۲ لغایت ۱۴ در مسجد مجد مراسم شب هفت از ساعت ۳ تا ۵ بعداز ظهر روز شنبه اول بهمن ماه ۳۶ درسالن شماره یک بهشت زهرا منعقد می‌باشد.
آ_۳۹۶۴۰

کارمندان و آموزگاران و اعضاء انجمن خانه و مدرسه سازمان فرهنگی و تربیتی مهرشاه باکمال تاثر فقدان‌اسف‌انگیز بانوی نیکوکار **حاجیه خانم عاطفه فرهید** رئیس و موسس‌این سازمان راکه عمری در راه خدمت بفرهنگ کشور تا سرحد مجاهدت و ایثار تحمل زحمت نموده‌اند باطلاع‌عموم همکاران و دوستان می‌رساند مجلس ترحیم آن شادروان از ساعت ۱۲ تا ۱۴ روز پنجشنبه ۲۹ر۱۰ر۳۶ درمسجد مجد منعقد است.
آ_۳۹۶۴۱

اطلاعات_ مصیبت وارده را بخانواده‌های عزادار بویژه به‌آقایان پرویز و مسعود فرهید تسلیت می‌دهد.

بانهایت تاسف وتاثر فوت ناگهانی همسر و پدر عزیزمان **ماشاءالله سمیع** را به‌اطلاع دوستان و آشنایان و همشهریهای محترم مقیم تهران می‌رسانیم. مجلس ترحیم زنانه ومردانه آن شادروان از ساعت ۱۴الی ۱۶ روز پنجشنبه ۲۹ دیماه جاری در مسجدالجواد (میدان ۲۵ شهریور) برگزار می‌گردد.
ابتهاج خسروی (سمیع) ـ زهر_ فائزه_ نصراله و فتح‌اله‌سمیع
آ_۱۴۳۶۵

بانهایت تاسف درگذشت فقید سعید شادروان **ماشاءالله‌سمیع** وکیل پایه یک دادگستری را به آگاهی بستگان و آشنایان و نهاوندیهای محترم مقیم تهران میرساند. مجلس ترحیم زنانه و مردانه آنزندیاد ازساعت۱۴ الی ۱۶ روز پنجشنبه ۲۹ دیماه جاری در مسجدالجواد (میدان ۲۵ شهریور) برگزار می‌شود. شرکت سروران عزیز دراین مراسم موجب شادی روح ان مرحوم وامتنان وسپاس بازماندگان خواهد بود.
خانواده‌های سمیع_ خسروی_ امین مدنی_ سیدان_ محمدی‌پور_ تاجبخش_ بیات ـ هوشنگی_ ذوالفقاری_ ناظمی ـ ولی‌پور گودرزی ـ لطفعلیان_ حیدری_ ملک‌آرائی_ قدوسی ـ سمیعی ـ صفی‌خانی ـ آزاد_ صالح ـ امینی_ ابوالفتحی_ یاوری_ احمدی_ جعفرنیا_ ذکائی_ شکوهی_ سلگی ـ فاطمی_ فتاحی_ نیکنجو ـ حسینی.
اطلاعات_ مصیبت وارده را بخانواده‌های عزادار بویژه بازماندگان آنمرحوم وفامیل محمدی‌پور، تسلیت میدهد.

بانهایت تاثر و تاسف درگذشت شادروان محمد تقی یزدان ستا پدر بزرگوارمرا باطلاع بستگان و دوستان‌رسانیده، ضمنا باستحضار میرساندبرابر وصیت آن مرحوم هزینه ختم و سایر مراسم صرف امور خیریه خواهد شد.
خانواده های : یزدان‌ستا ـ منزوی ـشبانکاره ـیزدانفر_ شیرازی ـ شهناز.
آ_۱۴۳۷۷

اطلاعات ـ مصیبت وارده را ببازماندگان آنمرحوم تسلیت میدهد.

دراثر تصادفیا ماشین‌منجر بمرگ شادروان سید رضاسید **نژاد**، فرزند آقای ابوالفضل سیدنژاد .بدین مناسبت مجلس ترحیمی از ساعت ۹الی۱۲روز جمعه ۳۰ر۱۰ر۳۶ در مسجد جامع آستانه اشرفیه منعقدمی‌باشد شرکت فامیلیو آشنایان موجب تسلی‌خاطر بازماندگان است.

خانواده های ـ سیدنژاد ـ دکتر عامری ـ شهبازی ـ مرادی.
آ_۹۷۰۱

اطلاعات ـ مصیبت وارده را ببازماندگان آنمرحوم تسلیت میدهد.

درنهایت‌تاسف فوت‌مرحومه **بانو جواهریان جلالیان‌طرقی** مادر بزرگ آقای حسین ذوالفقاری دبیر سندیکای‌فروشندگان گوشت گاو تهران را باطلاع کلیه دوستان وهمکاران محترم می‌رساند مجلس ترحیم مردانه از ساعت ۳ الی ۵ بعد ازظهر روزجمعه ۳۰ر۱۰ر۳۶ درمسجد حاج ابوالفتح واقع درمیدان شاه ومجلس ترحیم زنانه درهمان‌روز و ساعت در خیابان شهباز خیابان مازندرانی پلاک ۸۲ منزل ذوالفقاری برگزار می گردد.
هیئت مدیره سندیکای فروشندگان گوشت گاو تهران
آ_۳۹۸۰۰

در نهایت تاسف فوت مرحومه **بانو جواهر جلالیان‌طرقی** مادر بزرگ آقای حسین ذوالفقاری دبیر سندیکای‌فروشندگان گوشت گاو تهران را باطلاع کلیه دوستان وهمکاران محترم می‌رساند مجلس ترحیم مردانه از ساعت ۳ الی ۵ بعد ازظهر روزجمعه ۳۰ر۱۰ر۳۶ درمسجد حاج ابوالفتح واقع درمیدان شاه ومجلس ترحیم زنانه درهمان‌روز و ساعت در خیابان شهباز خیابان مازندرانی پلاک ۸۲ منزل ذوالفقاری برگزار می گردد.
مرتضی طوسی ـ رئیس اتحادیه صنف دارندگان دکاکین گوشت گاو تهران.
آ_۳۹۷۹۸

درنهایت‌تاسف فوت‌مرحومه **بانو جواهریان جلالیان‌طرقی** را به‌اطلاع کلیه اقوام وهمشهریان ودوستان عزیز میرساند مجلس ترحیم مردانه از ساعت ۳ الی۵ بعد از ظهروزجمعه ۳۰ر۱۰ر۳۶ درمسجد حاج ابوالفتح واقع در میدان شاه و مجلس ترحیم زنانه در همان روز وساعت در خیابان شهباز خیابان مازندرانی پلاک ۸۲ منزل ذوالفقاری برگزار میگردد.
خانواده‌های جلالیان، ضابطی ترقی، توکلی، ذوالفقاری، نجفی، خزائی، شاه‌آبادی، ابوفاضلی، باقری طاری، حیدری، بیطرفان، بهنام‌فر، خالقی، رحیمی، آقاسیدعلی، وحیدی.
آ_۳۹۷۹۹

اطلاعات_ مصیبت وارده را بخانواده‌های عزادار بویژه بازماندگان آنمرحومه تسلیت می‌دهد.

ویقی وجه ریک
درگذشت بانوی متقیه **حاجیه فاطمه دل‌آسا (رئیسی‌فرد)** همشیره بزرگ اخوان رئیسی فرد را باطلاع می رساند. مجلس ترحیم مردانه آنمرحومه روز پنجشنبه ۲۹ دی ماه ساعت ۱۵ تا ۱۷ در مسجد کاظمیه ومجلس ترحیم زنانه‌همان روز و ساعت درمنزل آنمرحومه منعقد است.
اعتمادزاده

خانواده‌های : رئیسی، رئیسی فرد، دل‌آسا، حاتمی، فصیحی، صفوی، سعادت لاجوردی، کنی، مدرس‌زاده،تقوی، خداپناهی. میرحسینی،آزاده، آذرعسگری، علوی،ارشادی‌فر، شهرابی، ستوده، رخ‌فرد، خرسندی، نخست، کاظمی، آقولی خانی، دهقان‌پور، دکتر سماح، سلطان خاتمی وسایرخانواده های وابسته.
درگذشت **حاجیه فاطمه دل‌آسا (رئیسی فرد)** را به‌اطلاع اقوام ودوستان می‌رساند. مجلس ترحیم مردانه آن مرحومه روز پنجشنبه ۲۹ دیماه ساعت ۱۵ تا ۱۷ در مسجد کاظمیه خیابان ری ومجلس ترحیم زنانه درهمان‌روز و ساعت‌درمنزل آن مرحومه (سه‌راه امین حضور کوچه مسجد، شماره یک قدیم) منعقد است.
مراسم شب هفت روز یکشنبه دوم بهمن ماه از ساعت ۱۵ تا۱۷ درسالن شماره ۲ بهشت‌زهرا برگزار می‌شود شرکت دوستان و آشنایان موجب شادی روح آن مرحومه وسپاس است. وسیله برای شب هفت در منزل آماده‌است.
آ_۱۴۳۸۹
اطلاعات_ مصیبت وارده را بخانواده‌های عزادار بویژه بازماندگان آنمرحومه تسلیت می‌دهد.

بانهایت تاسف فوت همسر عزیز و پدر گرامیمان آقای **نصراله زینی** را باطلاع دوستان و اقوام می‌رساند مجلس‌تذکر آن مرحوم روز پنجشنبه ۲۹ر۱۰ر۳۶ در منزل شخصی‌ایشان در گنبد کاوس جنب دادگستری برگزار می‌شود.
رضوانیه زینی، دکتر ذکرالله‌زینی، شکوفه احمدزادگان (زینی)، گلی زینی، ژاله احمدزادگان (زینی).
آ_۳۹۸۴۸
اطلاعات ـ مصیبت وارده را به بازماندگان آن مرحوم تسلیت می‌دهد.

بانهایت تاسف درگذشت شادروان **منوچهر سعیدی انارکی** کارمند وزارت پست وتلگراف را باطلاع دوستان و آشنایان میرساند مجلس ترحیم زنانه و مردانه آن مرحوم از ساعت۴الی۶ بعدازظهر روز پنجشنبه ۲۹ ر۱۰ر۳۶ (فردا) در مسجدالجواد برگزار میشود.
از طرف خانواده‌های عزادار : سعیدی انارکی_ زاهدیه ـ رفیعی_ واحدی_ عموئی_ قیومی_ شفاعتی و کارمندان‌فروشگاه ایران یدک.
آ_۳۹۷۱۳
اطلاعات_ مصیبت وارده را بخانواده‌های عزادار تسلیت میدهد.

بانهایت تاسف فوت مرحوم **حاج محمد حسن منصوریه (کریم‌زاده)** بزرگ خاندان کریم‌زاده را باطلاع دوستان و فامیل می‌رساند.
مجلس ختم آن مرحوم ۱ونیم تا ۳ ونیم پنجشنبه ۲۹ر۱۰ر۳۶ د رمسجد حاجی حسن واقع در خیابان شاهپور اول ارامنه منعقد است.
علی وجواد منصوریه، کریم‌زاده، رضا محمد وحسین کریم‌زاده، نجفی، کازرانی، شرکاء اخوت، سالاری، میلانی، کبیری، ترابی، مهوشی، فردوسی، کلانتری، کسنویه، عطارزاده.
آ_۳۹۸۸۳
اطلاعات_ مصیبت وارده را بخانواده‌های عزادار بویژه بازماندگان آنمرحوم تسلیت می‌دهد.

بمناسبت فوت مرحومه مغفوره جنت‌مکان **بانو جمیله خانقاهی** صبیه مرحوم حاج سیدآقابزرگ خانقاهی شاهرودی وکیل دادگستری رحمت‌الله علیهما روز جمعه ۳۰ر۱۰ر۳۶ از ساعت ۳ الی۵ بعداز ظهر در مسجد الزهرا واقع در شهرآرا مجلس ترحیم برقرار می‌باشد امید است‌مومنین جهت تسلیت بازماندگان درمجلس مزبور شرکت فرمایند.
سید نورالدین ابهری، سید علی میرباقری شاهرودی، محمد شریف مهدوی.

خانواده‌های : خانقاهی، رحیمیان، شریعت ، زارعی، عجمی، امریه، مهندس یزدان، عبدالله اخوین، حسن خطیبی، غروی، آریانی، مهدوی، سید محمود فیروزآبادی، فرهادی، ابرسجی، آل‌علی ، اسدالله غروی ، موسوی ، سعادتی ، مویدپور، مزیدی، حسینی، رویانی‌پور، معطری، فاضل ، علیمحمدی، مستعان، رحیمی، ملکی، نجم‌الدین یاسینی.
فوت مرحومه مغفوره بانو جمیله خانقاهی همشیره‌آقایان سید حسین وامیر خانقاهی را باطلاع اقوام و آشنایان و شاهرودیهای مقیم تهران می‌رسانند. مجلس ترحیم روز جمعه ۳۰دیماه از ساعت ۳ الی۵ بعد از ظهر در مسجد الزهراو اقع درشهرآرا ومجلس زنانه‌درهمانروز وساعت درمنزل‌خانقاهی واقع درشهرآرا خیابان ۲۱ پلاک۷۹ برقرار میباشد.
آ_۱۴۴۰۱
اطلاعات ـ مصیبت وارده را بخانواده‌های عزادار بویژه بازماندگان آنمرحومه تسلیت می‌دهد.

باقلبی سرشار از اندوه وتاثر به‌اطلاع بستگان‌ودوستان می‌رسانیم.
محمود عسگری (معمار عسگری) دعوت حقرا لبیک گفت.
مجلس ترحیم شب سه روز جمعه مورخه ۳۰ر۱۰ر۳۶ ازساعت (۳تا۵) در مسجد جامع جماران واقع در شمیران خیابان نیاوران_ جماران برگزار می گردد.
خانواده‌های : احمد، حمید، محمود، مسعود عسگری، صادقی، نوری، حاج آقابنایی ، محمد تقی ، عباس ، یداله عسگری، رونقی، عرقانی، قاسمی، منطرق ، حسین و حسن محمودی.
آ_۳۹۸۴۹
اطلاعات ـ مصیبت وارده را به خانواده های عزادار تسلیت می‌دهد.

با اندوه بسیار درگذشت ناگهانی **بانو صدیقه سیدیحیی (وحیدخواه)** را باطلاع کلیه منسوبین و آشنایان می‌رساند مجلس ترحیم زنانه ومردانه آنمرحومه روزجمعه ۳۰ر۱۰ر۳۶ ازساعت ۲ الی۴ بعداز ظهر در خانقاه صفی علیشاه منعقد می باشد.
خانواده‌های وحیدخواه، سید یحیی، محمدی ثالث ، بیات، غضنفری، جلیلی، هیئتی، کبودوند، وامیگو، آشوری، فرید، یوسفیان وسایر خانواده‌های وابسته.
آ_۳۹۸۲۱
اطلاعات ـ مصیبت وارده را بخانواده های عزادار تسلیت می‌دهد.

یادبود

بمناسبت سالروز درگذشت فرزند گرامی‌وارجمندمرحوم حاج سید جوادی‌روز شنبه اول بهمن ماه از ساعت ۳تاه بعدازظهر مجلس‌یادبودی درمسجدملاوردیخان‌شهرستان قزوین برگزار میشود و بعد ازظهر روز یکشنبه دوم بهمن ماه نیز در بهشت زهرا ، برسر مزار آن‌شادروان‌مراسم یادبود برگزار خواهد شد. حضور بستگان و دوستان موجب امتنان بازماندگان وشادی روح آن فقید سعید میگردد.
الاحقر حاج سید عباس مدرس حاج سید جوادی
۱ـ۲ آ_۱۴۲۹۱

یادبود
مراسم شب هفت مرحوم حاج **محمدرضا مجیدی** بجای روز شنبه اول بهمن‌ماه روز جمعه ۳۰ دیماه برگذار خواهد گردید.
خانواده مجیدی
آ_۱۴۳۸۳

بمناسبت چهلمین‌شب درگذشت عزیزازدست رفتمان شادروان **دکتر سید علی اکبر میرفخرائی** روزجمعه ۳۰دیماه‌ازساعت۳تا۵ بعدازظهر در سالن شماره ٤ بهشت زهرا در سوگش می‌نشینیم وبروانش درود میفرستیم.
خانواده ودوستان
آ_۱۴۲۴۱

یادبود
پنجشنبه ۲۹دیماه ۳۶ مصادف با سالروز درگذشت‌همسر و پدر عزیزمان شادروان **تیمسار سرتیپ محمد کمال** است.
بدینوسیله ازکلیه بستگان‌و دوستانیکه در این مدت‌ما را همدردی نموده‌اند سپاسگزار و باستحضار میرساند برای‌شادی وآمرزش روح آن مرحوم مجلس یادبودی از ساعت ۱۵الی ۱۷ در شمیران خیابان فرمانیه خیابان نداکوی هومن کوی امیرعظیمی برگزار میگردد.
مادران‌کمال ـ فریده کمال ـ فهیمه کمال وخانواده های وابسته.
آ_۱۴۳۸۱

۲۹دیماه مصادف بادومین سال‌درگذشت شادروان مهدی‌طلیعه میباشد یادش را گرامی میداریم بدینوسیله باستحضار کلیه‌اقوام وآشنایان میرساند بنابدرخواست باطنی آنمرحوم هزینه مراسم سالروز بمصرف امور خیریه خواهد رسید.
خانواده طلیعه
آ_۱۴۳۰۷

روز شنبه یکم بهمن ماه ۲۵۳۶ مصادف است با سالروز درگذشت شادروان بانو **عزت‌السادات صفوی** (همسر شادروان دکترداشور علوی) هزینه سالروز صرف امور خیریه خواهدشد.
خانواده دانشور علوی
آ_۳۹۵۶۴

بمناسبت چهلمین روز درگذشت مرحوم مغفور سید جواد **شریعت پناهی** مجلس یادبودی در روز جمعه ۳۰ دیماه جاری از ساعت ۳تاه بعدازظهر در سالن شماره یک بهشت زهرا برقرار میباشد. شرکت اقوام ودوستان موجب شادی روح آن مرحوم وتسلی خاطر بازماندگان خواهد بود وسیله ایاب و ذهاب در ساعت ۲ بعدازظهر در امیرآباد شمالی خیابان یکم پلاک ٦٥آماده حرکت خواهد بود.
خانواده شریعت پناهی
آ_۱۴۳۴۵

یادبود
از شمار دو چشم یک تن کم
وز شمار خرد هزاران بیش
روز جمعه سی‌ام دیماه مصادف است با اولین سالگرد درگذشت عارف ربانی و مرد خدا و فضیلت مرحوم **سرهنگ محمد ولی جهانبگلو**، بهمین مناسبت‌ازساعت ٤تا۸ بعدازظهر مراسم یادبودی درمنزل شخصی آن مرحوم واقع درتجریش خیابان مقصودبیک شماره ۱۴۹ برقرار می‌باشد.
امیر حسین و منوچهر جهانبگلو، خاندان جهانبگلوو خانواده‌های وابسته ویاران مکتب توحید مرحوم شریعت سنگلجی.
آ_۳۹۸۰۵

ضمن گرامی یاد فضیلت همسر ومادر عزیزمان شادروان **مریم هژبری** را باطلاع دوستان و آشنایان می‌رساند که‌فردا روز ۲۹ر۱۰ر۳۶ برابر است با سالروز درگذشت آن‌مرحومه و بهمین‌مناسبت از ساعت ۲ تا ٤ بعداز ظهر مجلس یادبودی در امامزاده عبداله شهرری برمزار آن‌مرحومه منعقد، تشریف فرمائی فرد فرد شما موجب شادی روح آن مرحومه‌و تسلی خاطر بازماندگان خواهد بود.
حاج علی اصغر و محمد هژبری هونکی
آ_۹۷۱۷

تسلیت

خانواده های محترم وکیلی ومجیدی
هنرمندان سازمان برنامه های ایرانی تالار رودکی مصیبت وارده را تسلیت میگویند.
آ_۳۹۸۲۵

سرکار بانو منیر وکیلی و جناب آقای دکتر مجیدی
مصیبت وارده را صمیمانه تسلیت میگویم.
پروین سرلک
آ_۳۹۸۲۶

آقای علی یحیائی
مصیبت وارده را تسلیت میگوئیم.
منصور فخیمی ـ حسین غلامی
آ_۳۹۸۱۲

آقای هژبر یزدانی
باقلبی آکنده از اندوه فراوان مصیبت وارده را از صمیم قلب تسلیت گفته مارا درغم خود شریک بدانید.
سمنان شرکت درگته صمدی ـ بینش
آ_۳۹۸۰۳

جناب آقای‌حسین‌اعتضادی
بانهایت تاسف وتاثر درگذشت آقای اردلان دایی‌محترمتان را تسلیت عرض نموده سلامتی وبقای آنجناب و بستگان و فامیل محترم را از خداوند متعال خواهانیم.
هیئت مدیره شرکت آما
آ_۳۹۸۰۴

جناب آقایان مهندس رضا و کاظم کهوازاده
مصیبت وارده را تسلیت عرض میکنیم.
شرکت ساختمانی فولایام
آ_۳۹۸۰۲

جناب آقای دکتر احمد درویان
بانهایت تاسف درگذشت مادر گرامیتان را تسلیت عرض می‌نمائیم.
مهندسین و کارمندان امور مهندسی و ساختمان جمعیت بهزیستی و آموزشی فرح پهلوی
آ_۱۴۳۷۹

جناب آقای مهندس مجید اردلان
درگذشت شادروان رضاقلی اردلان پدر گرامی شما را از صمیم قلب تسلیت میگوئیم.
شرکت ملی ساختمان کارکنان کارگاه خانه سازی
آ_۹۷۰۵

مصیبت وارده را به خانواده‌اندامی تسلیت میگوئیم.
گروه فرهنگی مرجان شماره ۲ کلاس دوم الف
۱ـ۳۹۸۱۸

جناب آقای حسینعلی اعتضادی
هیئت مدیره و کارکنان این شرکت فوت دائی گرامیتان شادروان رضاقلی اردلان «امیرامجد» را از صمیم قلب تسلیت عرض نموده وخود رادر اندوه شماو خانواده محترمتان شریک میدانند
شرکت صنعتی پلاستیک پرسپولیس
آ_۹۷۰۲

جناب آقای حسینعلی اعتضادی
باانذوه فراوان مصیبت وارده را تسلیت عرض نموده‌وبقای عمر و سلامت بازماندگان محترم را از خداوند متعال مسئلت‌داریم.
هیئت مدیره و کارکنان شرکت سهامی‌تیک‌تاک
آ_۹۷۰۳

جناب آقای دکتر امیر حسین امیر رضوانی
معاون محترم وزارت کشاورزی و عمران روستائی
بانهایت تاسف وتاثر مصیبت وارده را تسلیت میگوئیم.
اعضای باشگاه لاینز نیاوران
۱ـ۳۹۸۱۷

همکار عزیز آقای شاهین قرابیگیان
مصیبت وارده را تسلیت گفته برای شما وخانواده‌محترمتان شکیبائی وسلامتی آرزو مینمائیم:
باقر مستوفی_ عباس سالور_ شاهپور شریفی_ عباداله بهاری ـ حسینعلی حجاری‌زاده_ بیوک سپهرار ـ نورالله‌وکیلی.
آ_۳۹۷۸۱

آقای دکتر احمد درویان
بانهایت تاسف درگذشت مادر گرامیتان را صمیمانه تسلیت گفته وسلامتی سرکار وسایر بازماندگان آن شادروان را از خداوند متعال مسئلت داریم.
کارکنان دفتر مرکزی جمعیت بهزیستی و آموزشی فرح‌پهلوی
آ_۳۹۷۱۰

جناب آقای دهقانی رئیس محترم دبستان بابائیان
باکمال تاسف درگذشت پدر گرامیتان را تسلیت گفته سعادت وسلامت بازماندگان را از خداوند بزرگ مسئلت داریم.
کارکنان دبستان بابائیان
آ_۹۶۹۸

سپاسگزاری

بدینوسیله از بستگان و دوستان ارجمند که درمراسم یادبود دوشیزه ناکام ماندانا طالبزاده شرکت و یابوسیله تلفن تلگرام و جرائد اظهار همدردی نموده‌اند تشکر مینمائیم.
خانواده طالبزاده
آ_۱۴۳۸۵

مجالس وعظ و سوگواری

المهدی منا اهل البیت
مهدیه تهران
ـ مهدیه تهران_ دوبرنامه اجرا میکند
۱ـ شبهای جمعه بعداز نماز جماعت باتشکیل کلاس‌درس اصول عقائد اسلامی که از راهنمائیهای نورانی قرآن وروایات اهل بیت عصمت وطهارت (ع) استفاده میشود. جوانان عزیز و فرزندان با استعداد وارزنده شما را باصول دین و مذهب آشنا میکند.

پدران و برادران اسلامی
احساس مسئولیت کنید وباراهنمائی وتشویق فرزندان خود به ثبت نام در این کلاس‌های عقائد دینی و مذهبی اعتقادات‌اسلامی فرزندان خود را تقویت کرده واز انحرافات اعتقادی واخلاقی فرزندان خود را نجات داده و بدین وسیله فرزندانی مسلمان‌و باعقیده وباایمان در اختیار اجتماع اسلامی گذاشته و در پیشگاه مقدس پروردگار متعال ودین وقرآن واهل بیت (ع) سرافراز و بمسئولیتی که دارید عمل کرده باشید.

برنامه دوم
برنامه دوم ـ برنامه دعای ندبه وتوسل بحضرت ولی‌عصر(ع) است که همیشه از اول اذان صبح شروع میشود وتاساعت ۸ صبح ادامه خواهد داشت و چون هر هفته از شهرستانها و راههای دور جمعیتهای زیادی از علاقه‌مندان بحضرت مهدی علیه‌السلام شرکت میکنند لذا تذکر داده میشود که هر شب‌جمعه از اول شب مهدیه باز است و میتوانند جهت شرکت درجلسه صبح شب را در مهدیه استراحت کنند.
ـ امیریه_ مهدیه تهران
۱ـ۲ آ_۱۴۳۳۳

نیروی دریائی شاهنشاهی

آگهی استخدام

نیروی دریائی شاهنشاهی جهت تکمیل کادر دریافری خوددررشته های برق (برق والکترونیک) و کامپیوتر تعدادی دیپلمه پسر و دختر را باشرایط ومزایای زیراز طریق مصاحبه و معاینات پزشکی به‌صورت هنرجو استخدام‌مینماید

الف ـ شرایط :

۱ـ تابعیت دولت شاهنشاهی ایران ۲ـ متدین بیکی از ادیان(اسلام،مسیحی،کلیمی، وزرتشتی) ۳ـ نداشتن پیشینه بد و سپردن تعهد خدمت برابر مقررات قانون استخدام نیرو های مسلح شاهنشاهی.
(حداکثر ۱۱ سال)٤ـ نداشتن همسر و افراد تحت تکفل ٥ـ داشتن حداقل سن ۱۷سال و حداکثر ۲٤ سال تمام (برای کسانیکه خدمت‌زیر پرچم را انجام داده‌اند ۲٦ سال تمام) ٦ـ فارغ‌التحصیل در یکی از رشته های ریاضی و یا طبیعی با معدل کتبی ۱۲ به بالا و هنرستان در رشته های برق(برق والکترونیک) با معدل ۱۳ ببالا.

ب ـ حقوق ومزایا :

۱ـ هنرجویان در طول مدت تحصیل شبانه روزی خواهند بود و از هزینه زیست و پوشاك، حقوق ماهیانه در سال اول ۱۰۵۰۰ ریال ، در سال دوم ۱۱۷۵۰ ریال در ایران و چنانچه جهت آموزش بخارج‌ازکشور اعزام شوند علاوه برمبلغ فوق ماهیانه مبلغ ۹۰۰۰۰ ریال بعنوان‌فوق‌العاده ماموریت خارج از کشور استفاده خواهند نمود.
۲ـ هنرجویان پس‌از موفقیت در آزمایشات نهائی بدرجه دریافرسومی‌مفتخر وترفیعات بعدی آنان برابر قانون ترفیع دریافران ارتش شاهنشاهی خواهد بود.
۳ـ هنرجویان ضمن آشنائی با آخرین‌تحولات علمی و عملی دنیا در صنعت الکترونیك ، برحسب نیاز خدمتی جهت فراگیری بیشتر و همچنین انجام ماموریت، بخارج از کشورفرستاده‌خواهند شد.
٤ـ به فارغ‌التحصیلان در نیمه اول و آخر هر سال برابر حقوق ماهیانه پاداش تعلق میگیردو از مزایای فراوانی نظیر پس انداز تامین آتیه بانك‌سپه ،وام مسکن‌با شرایط مناسب،استفاده از خانه های سازمانی ،درمان رایگان خود و خانواده تحت تکفل ، خرید از فروشگاههای ارتش با تخفیف قابل ملاحظه و سایر تسهیلات کادر نظامی استفاده خواهند نمود.

پ ـ مدارك‌موردنیاز جهت‌ثبت‌نام:

۱ـ یکبرك فتوکپی کارنامه و یا جواز قبولی که معدل کتبی سال ششم متوسطه در آن قید شده باشد و به تائید اداره آموزش و پرورش رسیده باشد.
۲ـ دوبرك فتوکپی شناسنامه عکس‌دار(در صورت داشتن توضیح فتوکپی از اوراق توضیح لازم است).
۳ـ چهار قطعه عکس ٤ × ۳
داوطلبین حائز شرایط میتوانند جهت کسب اطلاعات بیشتر و ثبت نام همه روزه باستثنای ایام تعطیل‌به مدیریت استخدام نیروی دریائی شاهنشاهی واقع در تهران خیابان عباس‌آباد ـ مقابل پمپ بنزین غربی مراجعه و یا به پایگاه‌ها و نمایندگیهای نیروی دریائی شاهنشاهی در شهرستانهای بندرپهلوی ، خرمشهر ، بوشهر، بندرعباس ، کرمانشاه ، رضائیه ، اصفهان، مشهد، زاهدان ، شیراز ، کرمان ،ساری، همدان ،تبریز ،سنندج‌و خرم‌آباد مراجعه‌نمایند.
م‌الف ۲٤٦۰۱ ۱ـ۲

تقویم اطلاعات

ساعات شرعی
استخراج دکتر ریاضی کرمانی

چهارشنبه ـ بیست و هشتم دیماه ۲۵۳۶
هشتم صفر ۱۳۹۸ـ هجدهم ژانویه ۱۹۷۸
اذان مغرب . . . . ساعت ٦ و ٤ دقیقه
اذان صبح (فردا) . . . ساعت ٦ و ٨ دقیقه
طلوع آفتاب (فردا).. . ساعت ٧ و ٤٠ دقیقه
ظهر شرعی (فردا)... ساعت ١٢ و ٤٦ دقیقه
اذان مغرب (فردا) . . ساعت ٦ و ٥ دقیقه

نیجریه از سلاح تحریم نفت علیه افریقای جنوبی استفاده نمیکند

سرتیپ شهوموسی یارادوا، نخست وزیر نیجریه عصر دیروز در پایان سفر رسمی خود به تهران در یک مصاحبه مطبوعاتی گفت : نیجریه حاضر نخواهد شد از نفت خود بعنوان حربه‌ای برای فشار آوردن به آفریقای جنوبی ازطریق تحریم فروش نفت بکسانی که با آفریقای جنوبی دادوستد دارند استفاده کند .یارادوا گفت اوضاع جنوب افریقا در مذاکراتش بامقامات ایرانی مطرح شد و اضافه کردکه ایران و نیجریه هر دو طالب اجرای سیاستهای‌ضد تبعیض نژادی و برقراری حکومت اکثریت در این منطقه از جهان میباشند .

نخست وزیر نیجریه در باره نتایج مسافرتش به ایران گفت هدف اصلی وی از آمدن به ایران پیداکردن زمینه های جدید برای همکاریهای گسترده‌تر بین دوکشور بود و در این‌راه مذاکراتش‌در تهران‌توانسته نتایج رضایت بخشی بدست بدهد . یارادوا افزود مهمترین زمینه همکاریهای آینده ایران و نیجریه در بخش نفت خواهد بود،چه ایران یکی از باتجربه ترین کشورها در زمینه تکنولوژی نفت میباشد و بنابراین نیجریه تمایل زیاد دارد که بابرخورداری از همکاری ایران بتواند از این تجربیات بهره‌مند شود. این همکاریها شامل تربیت کادر فنی نیز خواهد بود. در زمینه داد و ستد با ایران نخست وزیر نیجریه گفت که متاسفانه تا بحال حجم داد و ستد آنطور که باید و شاید زیاد نبوده و افزود طی مذاکراتش در تهران توانسته پیشرفتهائی در زمینه افزایش مبادلات بازرگانی بدست آورد.

نخست وزیر نیجریه درباره بحران شاخ آفریقا ضمن اشاره به این امر که مسئله شاخ آفریقا در مذاکرات‌او در تهران‌مطرح گردید گفت نیجریه مایل است سومالی و اتیوپی بتوانند بدون دخالت خارجی بحران فعلی را از طریق مذاکره حل و فصل کنند . وی افزود نیجریه در چهارچوب سازمان وحدت آفریقا پیشنهاد کرد کمیته‌ای برای میانجی گری میان سومالی و اتیوپی تشکیل شود و این کمیته که خود نیجریه هم عضو آن میباشد درحال حاضر میکوشد تا طرفین درگیر مخاصمه را گرد میز مذاکره جمع‌آورد .

سفیر سومالی در تهران طی مصاحبه‌ای گفت:

مسکو هنوز روش استالین را دنبال میکند

دکتر محمدعلی شرمانی
سفیر سومالی

دکتر محمد علی شرمانی سفیر سومالی در دربار شاهنشاهی دیروز در تهران اعلام کردکه سومالی‌خواستار تشکیل اتحادی مقدس از کلیه کشورهائیست که منافعشان‌در خلیج فارس و اقیانوس هند و دریای سرخ از طرف اتحاد نامقدس شوروی و کوبا و حضور مسلحانه‌آنها دراتیوپی مورد تهدید واقع شده است شرمانی گفت‌دولت موگادیشو دلایلی در دست دارد کهنشان میدهد سومالی در آتیه بسیار نزدیک از سوی نیرو های شوروی ، کوبا، آلمان‌شرقی، بلغارستان و چکسلواکی کهدر اتیوپی مستقر شده‌اند مورد تجاوز قرار خواهد گرفت ، در این مصاحبه مطبوعاتی نمایندگان روزنامه های به سومالی مجبور شده از حریم هوائی ممالک دیگرهمانند راهزنان هوائی استفاده نامعقول و نادرست بکند .

شرمانی گفت‌قدم‌اول بسوی صلح اینست که جنوی دخالت شوروی و کوبا در اتیوپی گرفته شود.

وی افزود یک اتحاد نامقدس به رهبری شوروی‌و با شرکت کوبا و همکاری‌فعال کشور های پیمان ورشو علیه سومالی تشکیل‌شده است .

وی افزود سومالی معتقد است دخالت مسکو سابقه تاریخی دارد . پس از جنگ جهانی دوم استالین از سایر متفقین خواست تا اریتره به شوروی داده شود و البته اینطور نشد و مسکو وقتی متوجه شد مجبور به تعویض سیاست خود شده دست به حمایت از استقلال اریتره زد و گزارشات مجمع عمومی سازمان ملل نشان میدهد که نماینده شوروی علیه اتحاد اتیوپی و اریتره سخن گفت‌و آنرا ازدواجی خواند که علیرغم علاقه یکی از طرفین بزور انجام گرفته است ، شرمانی افزود امروزشوروی پس از مدتها معطلی برای‌عملی شدن هدفهایش توانسته یک رژیم بدست نشانده در اتیوپی سرکار آوردو این‌رژیم میتواند اهداف شوروی‌راکه سابقه‌اش به دوران استالین میرسد عملی کند .

مشاجره شدید بین خبرنگاران شوروی وسفیر سومالی

نکته جالب دراین مصاحبه مطبوعاتی جبهه‌گیری دو نماینده مطبوعات شوروی درتهران بود. ایندو مجبور بودند برای مدتی ساکت نشسته وگوش به حملات شدید و گوشه‌دار دکتر شرمانی به‌شوروی و سیاستهای آن بدهند اما بالاخره ابتدا نماینده روزنامه ایزوسیتا طاقتش تمام شد واجازه صحبت خواست وگفت اگر سومالی سربازانش را از خاک اتیوپی خارج کند بحران حل می شود. دکتر شرمانی درپاسخ گفت حتی یک سربازسومالی در اتیوپی نیست واین فقط یکی‌از دروغهای بیشرمانه مسکو می‌باشد. خبرنگار روزنامه پراودادهم که تحت‌تاثیر یکودو کردن سفیر سومالی وهمکار ایزوسیتائی خود قرار گرفته بود به‌سخن آمد وبطور غیر مستقیم وجود شوروی را در اتیوپی تائید کرد، وی گفت شوروی‌برای مقابله با تجاوز به‌اتیوپی کمک می‌کند واگر سومالی تجاوزش را پایان دهد شوروی هم دخالتی نخواهد داشت .

ایزوستیاو پراودا با حرارت تمام سومالی را متهم کردندکه به خاک اتیوپی تجاوز کرده و سفیر سومالی‌هم در پاسخ آنان گفت موضوع حضور نیرو های سومالی در اوگادن و اتیوپی دروغی بیشرمانه است که توسط مسکو ادعاو شایع شده است .

شرمانی‌گفت اگر چه‌استالین سالهاست که مرده است ولی هنوز مسکو سیاست ها و روش های استالینی را دراین منطقه از جهان دنبال میکند . شرمانی در مصاحبه مطبوعاتی دیروز ، بیانیه‌ای قرائت کرد که طی آن گفته شد سومالی نقش بعضی کشور های‌بلوک شرق را که با حمایت از رژیم آدیس آبابا علیه کوشش های مردم استعمارزده اریتره و اوگادن وارد فعالیت شده‌اند محکوم میکند .

خطر شوروی وکوبا

«دخالت شوروی و کوبا در شاخ آفریقا نه تنها تهدیدی واقعی علیه صلح مردم این منطقه است بلکه تهدیدی برای امنیت مناطق نزدیک به شاخ آفریقا نیز بشمار میرود . سومالی معتقد است که‌بحران کنونی در شاخ آفریقا را نمی توان فقط مربوط به ملت‌های این منطقه دانست و بنابراین جامعه بین‌المللی وظیفه و مسئولیت دارد که از یکسو جلوی ادامه دخالت شوروی و کوبا را در این منطقه‌گرفته و از سوی دیگر درجهت‌پایان بخشیدن به اختلافات رژیم آدیس آبابا و جنبش های آزادیبخش منطقه اقدام کند .

خلبانان شوروی درجنگ

سفیر سومالی‌افزودهواپیما های میگ ۲۱ پیچیده‌تر از آن است که‌خلبانان اتیوپی قادر بهدایت آنها باشند و ما می‌دانیم که خلبانان اهل شوروی آنها را در حملات اخیر به بندر بربره و دیگر شهر های سومالی هدایت میکرده‌اند .

سفیر سومالی در بیانات دیروز خود شوروی را متهم کرد که برای رسانیدن مهمات ایزوستیاو پراودا با حرارت تمام سومالی را متهم کردندکه به خاک اتیوپی تجاوز کرده و سفیر سومالی‌هم در پاسخ آنان گفت موضوع حضور نیرو های سومالی در اوگادن و اتیوپی دروغی بیشرمانه است که توسط مسکو ادعاو شایع شده است .

شرمانی‌گفت اگر چه‌استالین سالهاست که مرده است ولی هنوز مسکو سیاست ها و روش های استالینی را دراین منطقه از جهان دنبال میکند . شرمانی در مصاحبه مطبوعاتی دیروز ، بیانیه‌ای قرائت کرد که طی آن گفته شد سومالی نقش بعضی کشور های‌بلوک شرق را که با حمایت از رژیم آدیس آبابا علیه کوشش های مردم استعمارزده اریتره و اوگادن وارد فعالیت شده‌اند محکوم میکند .

خطر شوروی وکوبا

«دخالت شوروی و کوبا در شاخ آفریقا نه تنها تهدیدی واقعی علیه صلح مردم این منطقه است بلکه تهدیدی برای امنیت مناطق نزدیک به شاخ آفریقا نیز بشمار میرود . سومالی معتقد است که‌بحران کنونی در شاخ آفریقا را نمی توان فقط مربوط به ملت‌های این منطقه دانست و بنابراین جامعه بین‌المللی وظیفه و مسئولیت دارد که از یکسو جلوی ادامه دخالت شوروی و کوبا را در این منطقه‌گرفته و از سوی دیگر درجهت‌پایان بخشیدن به اختلافات رژیم آدیس آبابا و جنبش های آزادیبخش منطقه اقدام کند .

خلبانان شوروی درجنگ

سفیر سومالی‌افزودهواپیما های میگ ۲۱ پیچیده‌تر از آن است که‌خلبانان اتیوپی قادر بهدایت آنها باشند و ما می‌دانیم که خلبانان اهل شوروی آنها را در حملات اخیر به بندر بربره و دیگر شهر های سومالی هدایت میکرده‌اند .

سفیر سومالی در بیانات دیروز خود شوروی را متهم کرد که برای رسانیدن مهمات

سفیر سومالی گفت اگرچه پرزیدنت کارتر اخیرا گفت (خواهد کوشید شوروی را مجاب کند دست از ارسال اسلحه به اتیوپی بردارد)ولی بنظر سومالی رئیس جمهور آمریکا در این زمینه موفقیتی بدست نخواهد آورد .

از سفیر سومالی پرسیده شد چه کشور هائی در این اتحاد مقدس شرکت خواهند داشت و از طریق چه نوع اقداماتی به مقابله با اتحاد نامقدس‌موفق‌خواهند پرداخت. دکتر شرمانی در پاسخ گفت : کلیه کشور هائی که علاقه به امنیت و آرامش خلیج فارس دریای سرخ و اقیانوس هند دارند باید در این اتحاد مقدس شرکت کنند. وی‌افزود دراین اتحاد آمریکا هم‌میتواند جای داشته باشد، «سومالی‌از آمریکا دعوت میکند در این اتحاد شرکت کند» .

سفیر سومالی گفت چنین اتحادی باید از همه طرق چه دیپلماتیک و چه اقتصادی‌و چه نظامی برای مقابله بانهدید کمونیست ها استفاده کند ، «اگر سربازان‌کوبائی‌ازاتسوی اقیانوس اطلس به اتیوپی آمده‌اند و اگر نیرو های شوروی و خلبانان آنها هم به اتیوپی آمده‌اند و حاضر نیستند بطور مسالمت آمیز از دخالت خودداری‌کنندسومالی معتقد است کشور های نزدیک منطقه باید برای حفظ امنیت خود حتی اگر لازم باشد بجنگند» .

سفیر سومالی در پاسخ به سئوالی گفت اطلاع دارد که بین مقامات ایران و عربستان و سومالی تماس نزدیک‌برقرار است تا طرفین از آخرین تحولات مطلع باشند . وی افزود پس از سفر کارتر به ایران رهبر سومالی پیامی از شاهنشاه دریافت کرد .

دکتر شرمانی همچنین گفت سومالی هیچگونه ادعای‌ارضی بر کنیا ندارد و بنا براین نگرانی کنیا که اخیرا بسفیر ایران در کنیا اعلام شد ،کاملا بی اساس میباشد .

آموزگار: بخش خصوصی باید به‌سود معقول اکتفا کند

جمشید آموزگار نخست‌وزیر ودبیر کل حزب رستاخیز ملت ایران دیشب درنهمین جلسه کمیسیون شاهنشاهی طی سخنانی اظهارداشت:

خاطراتی که یادآور روز های تیره و تار قبل‌ازانقلاب است و جادارد که درباره آنها اندیشه کنیم و بویژه برای جوانان بازگو نمائیم تا همگان قدر آنچه را کهدر سایه این انقلاب و برهبری فرماندهی مصمم و آینده‌نگر ایران بدست ما آمده از ژرفای درون دریابیم .

از دیرباز گفته‌اند قدر عافیت کسی داند که به مصیبتی گرفتار آید . ماکه در روزهای قبل از انقلاب در گذشته‌های دور ونزدیک مصیبت‌های بسیاری دیده‌ایم امروز باید بحق تاملکنیم و قدر این عافیت و آسایش‌را بدانیم . نخست‌وزیر یادآور شد سخنان رسا و شیوای جناب آقای معینیان روشنگر حقایقی از ثمرات و دست‌آوردهای این انقلاب بود که بحق جا داردرباره آن سخنها گفته و کتابها نوشته شود باشد تا همگان بدانند فرمانده مصمم وبیدار دل و آینده‌نگر ایران‌چگونه و با چه فداکاری و ازخود گذشتگیها استقلال سیاسی‌و اقتصادی ایران را تحقق بخشیدند دست بیگانه و بیگانه‌پرست را از دامن ایران قطع و نام ایران و ایرانی را در پهنه گسترده گیتی بلندآوازه کردند.

پیشرفت مغزها

دراین‌باره هرقدر سخن و سپاس بگوئیم دین خود ادا نتوانیم کرد . پس بهتر آنکه با عمل توام باصداقت و با تلاش همه‌جانبه و پیگیر رضایت خاطر شاهنشاه بزرگ خود را فراهم کنیم.

امروز هم در گزارشهائی که ارائه شد نکاتی چند جلب توجه میکند که شاید یادآوری مطالبی درباره‌آنها بی‌مورد نباشد.

نخستین آنها گزارشی درباره کارخانه‌ای بود که بخاطر عدم مهارت کارگران دچار مشکلاتی شده بود درباره مهارت کارگران افزایش کارائی کسب دانش و فنی و تکنولژی هرقدر سخن گفته شود سخنی زیاده نخواهد بود چراکه آینده کشور ما زندگی فردای‌مردم ما بستگی‌مستقیم به مهارت دستها و پیشرفت مغزها و کسب تحصیل‌علم و دانش و تکنولژی دارد درجهانیکه جمعیت آن روز بروز افزونتر و منابع طبیعی قابل بهره‌برداریش روز بروز کمتر میشود طبیعی است که رقابت‌ها فشرده‌تر میگردد . و در آینده‌ای نزدیک تنها مللی‌که دانا‌تر، آگاه‌تر، دلسوزتر و پرکارتر باشند گوی سبقت را از میدان مسابقه زندگی خواهند ربود و این نکته‌ایست که بارها و بارها شاهنشاه آریامهر درباره آن راهنمائی و ارشاد و تذکر فرموده‌اند . آیا جوانان ما لحظه‌ای تامل کرده‌اند که چرا رهبر عالیقدر ایران تا این اندازه در این‌باره‌سخن میگویند . آیا جز این‌است که شاهنشاه در اندیشه فردای ایران میباشند نسل امروزی که در سایه رهبری های داهیانه شاهنشاه و با بهره‌گیری از درآمد نفت بیمه شده است . پس این سخنان نشانه‌ای بارز و روشن از علاقه و دلسوزی رهبر آینده‌نگر ما برای نسل‌های آینده است.

چرا بخود نمی‌آئیم بقول حافظ :

مزرع سبز فلک دیدم و داس مه نو
یادم از کشته خویش‌آمد و هنگام درو

آموزگار درادامه‌سخنان خود گفت :

اگر جوانان ما امروز دانه تنبلی و بیسوادی بکارند فردافقر وعقب‌ماندگی را درو خواهند کرد پس همه این گفته‌ها تمام این فرمایشات شاهنشاه بخاطر خوشبختی جوانان و نسلهای آینده است که باید بخود آئیم و از آن غافل نشویم نکته دوم اینکه در گزارشها بدان اشاره‌شد مطلبی بود در خصوص کارخانه‌ریسندگی و بافندگی سعادت یزد در گزارش‌آمده بود که سهامداران کارخانه چهار هزار نفر هستند ولی

تامین اعتبارات

شاید مقام ریاست اتاق صنایع و معادن در این‌باره بررسی کنند و با توجه‌به اصل سیزدهم انقلاب شاهو ملت گسترش مالکیت اتاق صنایع و معادن تنها جایگاهی برای صاحبان انفرادی و یا خانوادگی صنایع نباشد بلکه بفکر تامین اعتبارات مورد لزوم برای کسانیکه چند هزار نفر دور هم گرد می‌آیند و سرمایه گذاری‌میکنند‌در فکر آنها هم بود .

بقیه در صفحه ٤

جلسه‌هیات‌امنای‌دانشگاه کرمان‌باحضورواالاحضرت شاهدخت اشرف پهلوی

جلسه هیات‌امناء دانشگاه کرمان درحضورواالاحضرت شاهدخت اشرف پهلوی تشکیل شد. از راست به چپ : میرافضلی ، دکتر صفویان ، معتمدی استاندار سابق کرمان ، عبدالرضا انصاری در عکس دیده می شوند.

پنجمین جلسه هیات امنای عالیه هیات امنای این‌دانشگاه دانشگاه کرمان بعداز ظهر در کاخ استانداری کرمان دیروز در حضور والاحضرت تشکیل شد.
شاهدخت اشرف‌پهلوی ریاست دراین جلسه رئیس‌دانشگاه گزارش گزارشی‌درباره‌چگونگی پیشرفت کار ساختمان های دانشگاه‌و برنامه های آینده‌آن داد. والاحضرت پس ازاستماع گزارش رئیس دانشگاه در جهت پیشبرد برنامه های‌آینده دانشگاه دستورات‌موکدی‌صادر کردند. دراین جلسه طرح مسائل دانشکده پزشکی و همکاری این‌دانشکده‌بادانشکده های پزشکی انگلستان و امریکا ، طرح مسائل مدارس اقماری دانشگاه و همچنین تاسیس مرکز پژوهش های محیط خشک که در اجرای اوامر شاهانه بعهده دانشگاه کرمان محول شده است مورد بررسی قرار گرفت . شاهنشاه آریامهر در شرفیابی اخیر رئیس این دانشگاه مقرر فرمودند نظر به ویژگی های خاص منطقه‌ای و کمی نزولات آسمانی هرچه زودتر مرکزی بنام مرکز پژوهش‌های مناطق خشک در دانشگاه کرمان تاسیس شود. دراین مرکزدر زمینه انتخاب گیاه مائی که نیاز کمتری به آب دارد ، شیوه های آبیاری سنتی و تلفیق آن با آبیاری و تکنولوژی امروز و بویژه باز یافتن و مصرف مکرر آب در صنایع مطالعه میشود .

۲ واحد تولیدی بزرگ دیگر تاچهل ونه درصد از سهام خودرا عرضه کردند .

تاکنون ۹٤ واحد تولیدی بزرگ کشور تاچهل ونه درصد ازسهام خود را عرضه نمودند و برنامه گسترش مالکیت واحدهای‌تولیدی را انجام داده‌اند

سخنگوی دبیرخانه شورای گسترش مالکیت واحد های‌تولیدی اعلام داشت که به پیروی از منویات مبارک شاهنشاه آریامهر دراجرای اصل سیزدهم انقلاب شاه و ملت ۲واحد تولیدی بزرگ دیگر مرحله نهائی اجرای قانون گسترش مالکیت واحدهای تولیدی را انجام داده و دراین مرحله قسمتی ازسهام خود را بدوا جهت فروش بکارگران خود و سپس بسایر کارگران و کشاورزان و عموم مردم عرضه می‌نمایند .

این واحد ها عبارتند از .

۱ـ شرکت سهامی عام ایرانیت تولید کننده لوله وورق پوشش سقف ازبنبه نسوز وسیمان .

۲ـ شرکت سهامی عام لبنیات پاستوریزه پاک تولید کننده محصولات لبنی .

سرمایه ثبت شده این واحد های تولیدی جمعا بالغ بر۱۵۰۰میلیون‌ریال‌کل فروش آنها در سال۲۵۳۵ بالغ بر ٤۱٦٤ میلیون ریال گردیده و دارای ۱۷۵۰ نفر کارگر می‌باشند .

نظربااینکه سهام ۲ واحد تولیدی مذکور از طریق سازمان مالی گسترش مالکیت واحدهای تولیدی بکارگران و کشاورزان عرضه خواهد شد، اکنون برگهای درخواست خرید سهام ازطریق وزارتکار وامور اجتماعی‌و ازطرف سازمان مرکزی تعاونی های روستائی به شرکت‌های تعاونی روستائی ارسال گردیده است . کارگران این واحد های تولیدی کهحداقل یکسال سابقه خدمت داشته و همچنین کشاورزانی که حداقل دارای سه سال سابقه عضویت در شرکت های تعاونی روستائی باشند میتوانند تاحد مقرراز سهام واحد های فوق‌الذکر درخواست خرید نمایند، بدین ترتیب پیش‌بینی میشود که حدود ۱۷۵۰ نفر ازکارگران این ۲واحد تولیدی دربرنامه خرید سهام واحد های تولیدی درمرحله نهائی عرضه سهام شرکت جویند .

این‌سخنگو همچنین خاطرنشان ساخت که تاکنون ۱٦٦ واحد تولیدی باسرمایه ثبت‌شده ۹۹٫۱ میلیارد ریال کهدارای ۱۰۷ هزار نفر کارگر می‌باشند سهام خود را جهت فروش بکارگران ، کشاورزان و عموم مردم عرضه‌نموده‌اند.

اطلاعیه

مجتمع آموزشی بین المللی کیاست

باطلاع دانش‌آموزانی‌که برای‌سال تحصیلی ۳۸ـ۳۷ قصد ثبت‌نام در کودکستان ، دبستان و یادبیرستان این مجتمع را دارند میرساند که‌چون کلاسهای آمادگی زبان برای دانش آموزان جدید از شنبه ۲٤ دیماه شروع شده است حداکثر تا آخر وقت روز یکشنبه ۲ بهمن‌ماه ۲۵۳٦ برای ثبت‌نام میتوانند بدفتر مرکزی مراجعه نمایند .

آدرس : خیابان گاندی ـ خیابان دهم ـ پلاك ۱۹
تلفن ٦۸۰٤۷۱ و ٦۸۰۵۷۱

قرارداد وزارت بهداری با ۱۰ پزشك خارجی لغو شد

وزارت بهداری و بهزیستی قرارداده پزشک خارجی مقیم ایران راکه‌در استخدام‌وزارت بهداری‌و بهزیستی بوده‌اند لغو کرد. علت لغو این قراردادها عدم رعایت‌مقررات‌این‌وزارتخانه از سوی آنان بوده است .

یك مقام آگاه در وزارت بهداری و بهزیستی گفت : در سال جاری طرح بازگرداندن پزشکان ایرانی مقیم خارج و همچنین استخدام پزشکان خارجی به‌شیوه جدیدی دنبال خواهد شد .

این مقام اضافه کرد : باز گرداندن پزشکان ایرانی مقیم خارج در سال جاری موفقیت آمیز بوده است و به همین لحاظ و باتوجه به تجربیات بدست آمده، هیات های‌مامور وزارت بهداری‌و بهزیستی‌ضمن مراجعه به این پزشکان، کلیه امتیازات را که در صورت بازگشت به ایران، برای آنان در نظر گرفته میشود تشریح میکنند .

وی افزود : هم اکنون یك هیات از سوی وزارت بهداری و بهزیستی‌در انگلستان‌مشغول مطالعه است‌تاپزشکان‌پاکستانی و هندی متخصص را که از دانشگاههای انگلیس فارغ ـ التحصیل شده یا میشوندبرای کار به ایران دعوت کنند.

آگهی تغییر مکان

شرکت سرمایه گذاری گروه صنعتی رنا (سهام عام)

به محل جدید . تهران . خیابان عباس‌آباد . خیابان پارك (وزرا) کوچه سوم پلاك۳ منتقل و مستقر گردید .

تلفن ٦۲۷۱۰٦

برای درمان‌مصدومین‌جاده چالوس یك مرکزامداد مجهز باسرمایه یك مرد نیکوکار أحداث شده است

کارهای ساختمانی مرکز امداد مریم حسینی که‌درزمینی بمساحت ۳۸۰۰ متر در قریه سیرا واقع در چهل و پنج‌کیلو متری جاده کرج ـ چالوس بناشده در شرف اتمام است و این مرکز قبل از پایان سال جاری آماده بهره‌برداری‌خواهد شد.

مرکز امداد مریم حسینی باسرمایه مرد نیکوکاری‌بنام آقای عطوف حسینی با همکاری‌برنامه جنبش ملی نیکوکاری سازمان شاهنشاهی خدمات اجتماعی احداث شده وسازمان شاهنشاهی خدمات اجتماعی این مرکز را طوری مجهزساخته است که اولا کمکهای اولیه‌رابه‌مصدومین جاده کرج‌وچالوس برساند وثانیا بیماران روستاهای اطراف این مرکز را برای معالجات سرپائی ودر صورت اقتضابرای بستری کردن جهت معالجات کوتاه مدت بپذیرد .

در این مرکز همچنین وسائل کافی برای کمك‌های‌اولیه به‌کسانی که صدمات شدید دیده‌اند و انتقال سریع آنها به بیمارستان های تهران یاکرج پیش‌بینی شده است .

اسامی قبولشدگان مرحله دوم فوق‌لیسانس برنامه‌ریزی‌شهری‌و منطقه‌ای دانشکده معماری و شهرسازی

در صفحه ۲۳

آگهی عرضه‌سهام شرکت‌سهامی عام کشت‌وصنعت نیشکر هفت‌تپه

تاریخ تاسیس	۲۵۲۰ شاهنشاهی
سرمایه‌ثبت‌شده درتاریخ این‌آگهی	٤۰۰۰ میلیون ریال
ارزش اسمی هرسهم	۱۰۰۰۰ ریال
تعداد سهام	٤۰۰ هزار سهم
	صد در صد مربوط
	به دولت میباشد
تعداد سهامداران	۲۵۷۵ میلیون ریال
میزان فروش در سال ۲۵۳۳	۲٦۱۳ میلیون ریال
میزان فروش در سال ۲۵۳٤	۲۵۹۳ میلیون ریال
میزان فروش در سال ۲۵۳۵	۸٦۹ میلیون ریال
سود ویژه در سال ۲۵۳۳	٤۲۰ میلیون ریال
سود ویژه در سال ۲۵۳٤	٦٤ میلیون ریال
سود ویژه در سال ۲۵۳۵	

به پیروی از منویات مبارك رهبر عالیقدر ایران شاهنشاه آریامهر در امر گسترش مالکیت واحدهای تولیدی

در اجرای قانون گسترش مالکیت واحد های تولیدی شرکت سهامی عام کشت‌وصنعت‌نیشکرهفت تپه بمنظورعرضه ۹۹ درصداز سهام‌شرکت برای‌فروش‌به‌کارگران وکشاورزان وعموم مردم مراتب زیر را باستحضار میرساند

۱ـ چون تاکنون صاحبان سهام شرکت۸٤۰۰۰سهم‌عادی بانام‌ده‌هزار ریالی به‌ارزش‌کل اسمی ۸٤۰ میلیون‌ریال شامل آن قسمت از سهامی که طبق آئین‌نامه اجرای قانون‌گسترش مالکیت واحدهای‌تولیدی‌و ضوابط مصوب جزء ۹۹درصد سهام عرضه شده محسوب میشود برای فروش به کارگران و کشاورزان و عموم مردم عرضه نموده‌اند بنابراین‌دراین مرحله عرضه‌سهام، شرکت تعداد ۳۱۲۰۰۰ سهم عادی با نام ده‌هزار ریالی بارزش کل اسمی ۳۱۲۰ میلیون ریال از طریق سازمان مالی گسترش مالکیت واحدهای تولیدی به کارگران و کشاورزان و از طریق شرکت سرمایه گذاری ملی ایران به عموم مردم عرضه مینماید.

بدین ترتیب با عرضه و انتقال سهام مذکور برنامه گسترش مالکیت واحدهای تولیدی در مورد این شرکت پایان می‌پذیرد .

۲ـ باتوجه به میزان سود شرکت در سال های ۲۵۳۳، ۲۵۳٤ . ۲۵۳۵ و با رعایت ضوابطی که از طرف شورای گسترش مالکیت واحد های تولیدی مشخص شده ارزش هر سهم ده هزار ریالی شرکت ۱۰۰۰۰ریال تعیین گردیده است.

۳ـ تمام سود ویژه سال ۲۵۳٦ شرکت به نسبت‌سهامی که کارگران و کشاورزان و سایرین خریداری خواهندکرد به آنان تعلق خواهد گرفت .

شرکت سهامی عام‌کشت و صنعت نیشکر هفت تپه

آگهی عرضه‌سهام شرکت‌سهامی لبنیات پاستوریزه پاک (سهامی عام)

تاریخ تاسیس	۲۵۱۸ شاهنشاهی
سرمایه ثبت شده درتاریخ این‌آگهی	۵۵۰میلیون ریال
ارزش اسمی هر سهم	۱۰٫۰۰۰ ریال
تعداد سهام	۵۵٫۰۰۰ سهم
تعداد سهامداران	۲۰۵۸ نفر
میزان فروش در سال ۲۵۳۳	۱٤۰۳ میلیون ریال
میزان فروش در سال ۲۵۳٤	۱۸٦۸ میلیون ریال
میزان فروش در سال ۲۵۳۵	۲۲۲۸ میلیون ریال
سود ویژه در سال ۲۵۳۳	۲۲۸ میلیون ریال
سود ویژه در سال ۲۵۳٤	۱۸۷ میلیون ریال
سود ویژه در سال ۲۵۳۵	۱۰۰ میلیون ریال

به پیروی ازمنویات مبارك رهبر عالیقدر ایران شاهنشاه آریا مهر درامر گسترش مالکیت واحد های تولیدی

دراجرای قانون گسترش مالکیت واحد های تولیدی شرکت سهامی لبنیات پاستوریزه پاک (سهامی عام) بمنظور عرضه ٤۹ درصد ازسهام شرکت برای فروش بکارگران‌و کشاورزان و عموم مردم مراتب زیر را باستحضار میرساند.

۱ـ چون‌تاکنون صاحبان سهام شرکت۲۱۷٤۰ سهم‌عادی بانام ده هزار ریالی به‌ارزش کل اسمی ۲۱۷٫٤۰۰٫۰۰۰ریال شامل آن قسمت ازسهامی که طبق ائین‌نامه‌اجرای قانون گسترش مالکیت واحدهای تولیدی و ضوابط مصوب جزء ٤۹درصد سهام عرضه شده محسوب میشود برای فروش به‌کارگران و کشاورزان و عموم مردم عرضه نموده‌اند .

بدین ترتیب باعرضه و انتقال سهام مذکور برنامه گسترش مالکیت واحد های تولیدی در مورد این شرکت پایان می‌پذیرد .

۲ـ تمام سودویژه سال ۲۵۳٦شرکت به‌نسبت سهامی‌که کارگران و کشاورزان و سایرین خریداری خواهند کرد به آنان تعلق خواهد گرفت .

شرکت لبنیات پاستوریزه پاك (سهامی عام)

آگهی عرضه‌سهام شرکت‌سهامی عام ایرانیت

تاریخ‌تاسیس	۲۵۱۵
سرمایه ثبت‌شده‌درتاریخ‌این‌آگهی	۹۵۰ میلیون‌ریال
ارزش اسمی هر سهم	۱۰۰۰ ریال
تعداد سهام	۹۵۰ هزارسهم
تعداد سهامداران	۹۲۱٦ نفر
میزان فروش درسال ۲۵۳۳	۱٤٦۰ میلیون ریال
میزان فروش درسال ۲۵۳٤	۱۳۹۲ میلیون ریال
میزان فروش درسال ۲۵۳۵	۱۹۳٦ میلیون ریال
سود ویژه درسال ۲۵۳۳	٤٦۱ میلیون ریال
سود ویژه در سال ۲۵۳٤	۲٤۵ میلیون ریال
سود ویژه در سال ۲۵۳۵	۱۱٤ میلیون ریال

به پیروی از منویات مبارك رهبر عالیقدر ایران شاهنشاه آریامهر در امر گسترش مالکیت واحدهای تولیدی

دراجرای قانون گسترش مالکیت واحد های تولیدی شرکت سهامی عام ایرانیت بمنظور عرضه ٤۹ درصد از سهام شرکت برای فروش به‌کارگران وکشاورزان وعموم مردم مراتب زیر راباستحضار میرساند .

۱ـ چون تاکنون صاحبان سهام‌شرکت ۳۰۰هزارسهم عادی بانام یکهزارریالی به ارزش کل اسمی ۳۰۰میلیون‌ریال شامل آن قسمت از سهامی که‌طبق آئین‌نامه اجرای قانون گسترش مالکیت واحد های تولیدی وضوابط مصوب جزء ٤۹ درصد سهام عرضه شده محسوب میشودبرای فروش به کارگران و کشاورزان‌وعموم مردم عرضه نموده‌اند. بنابراین دراین مرحله عرضه سهام ، شرکت تعداد ۷۲٤۰۰ سهم عادی بانام یکهزار ریالی به‌ارزش کل اسمی ۷۲٤۰۰ میلیون ریال‌از طریق‌سازمان مالی گسترش مالکیت‌واحد های تولیدی به کارگران وکشاورزان وازطریق شرکت سرمایه گذاری ملی ایران و بورس اوراق‌بهادار به عموم مردم عرضه میشود.

بدین ترتیب باعرضه وانتقال سهام مذکور برنامه‌گسترش مالکیت واحد های تولیدی درمورد این شرکت پایان می‌پذیرد.

۲ـ باتوجه به میزان سود شرکت در سال های ۲۵۳۵، ۲۵۳٤، ۲۵۳۳ وبارعایت ضوابطی که از طرف‌شورای گسترش مالکیت واحدهای تولیدی مشخص شده ارزش هر سهم یکهزار ریالی شرکت ۱۷۳۸ ریال تعیین گردیده است.

۳ـ تمام سودویژه سال ۲۵۳٦ شرکت به نسبت سهامی که کارگران وکشاورزان وسایرین خریداری خواهند کرد به آنان تعلق خواهدگرفت .

شرکت سهامی عام ایرانیت

ن م و ن ه