۲۸ صفحه

اطلاعات

دوشنبه چهاردهم آذرماه ۲۵۳۶ـ شماره ۱۵۴۷۹ تکشماره ۱۰ ریال

تصمیمات جدید درباره دانشگاهها و مدارس عالی

رئیس دانشگاه آریامهر: اگر تا روز پنجشنبه کلاسها تشکیل نشود دانشگاه آریامهر یکسال تعطیل خواهد شد

★ شورایعالی گسترش دانشگاه‌ها: هر دانشکده یا دانشگاهی که مقررات آموزشی درآن رعایت نشود مشمول تصمیمات لازم خواهدشد

★ نمایندگان دانشجویان تظاهرات ضدملی را محکوم کردند

در صفحه ٤ ستون هفتم و آخر

شاهنشاه آریامهر دیروز طه‌محی‌الدین معروف معاون رئیس جمهوری عراق را در کاخ نیاوران به‌حضور پذیرفتند. دراین شرفیابی معاون رئیس جمهوری عراق پیام ویژه پرزیدنت حسن‌البکر رابه‌پیشگاه معظم‌له‌تقدیم‌کرد. جمشید آموزگار نخست وزیر، خلعتبری وزیر خارجه، وهمراهان معاون رئیس جمهوری عراق افتخار حضور داشتند.

شاهنشاه وارد عمان شدند

در صفحه آخر ستون هشتم

دستور تسریع درصدور احکام افزایش حقوق بازنشستگان

در صفحه ٤ ستون سوم

از هفته آینده آغاز میشود

صدور پروانه خانه‌سازی در ۶ منطقه خارج محدوده

- نحوه تعیین میزان اجاره‌خانه‌های خالی تهران اعلام شد
- نقشه‌های تفصیلی و ثبتی مناطقی که خانه سازی درآنها آزاد است تهیه شد

در صفحات آخر و ٤

به فرمان شاهنشاه آریامهر بمناسبت سالروز جهانی اعلامیه حقوق‌بشر

۱۶۲ زندانی ضدامنیتی وعادی آزادمیشوند

اسامی ۲۱ نفر زندانیان ضد امنیتی که ۱۸ آذر آزادمیشوند

در صفحه ٤ ستون پنجم

سازمانهای فلسطینی علیه سادات متحد شدند

یاسرعرفات

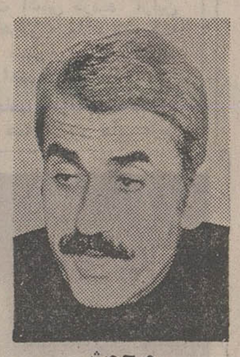

جرج حبش

انورسادات

★ سادات: هیچکس نمیتواند مصر را از دنیای عرب جدا کند

★ ٤ کشور عربی با مصر قطع‌رابطه میکنند

در صفحات ۲ و ٤

اظهارات سخنگوی وزارت خارجه ایران:

وزیر خارجه انگلیس درمورد ایران به نعل و به‌میخ میزند!

★ دکتر اوئن بجای اینکه موضع ایران‌رادرقبال حقوق‌بشر تشریح نماید. درباره تجربیات پزشکی خود توضیح داده است

در صفحه ٤

هواپیما توسط تروریستهای ارتش سرخ ژاپن ربوده شده بود

۱۰۰ نفر در سقوط هواپیمای ربوده‌شده کشته‌شدند

★ وزیر کشاورزی مالزیاوسفیرکوبا در مالزی جزو سرنشینان‌هواپیما بودند که کشته شدند

در صفحه ۲

از سروران عزیزیکه در مرگ عموی اینجانب جناب‌آقای دکتر منوچهر اقبال با شرکت در مجالس ترحیم و یاوسیله تلگراف، تلفن، تلکس ودرج در مطبوعات ابراز همدردی فرموده‌اند صمیمانه تشکر مینماید.
ضمنا چنانچه بعلت تالمات روحی توفیق عرض ادب و تشکر حضوری حاصل نگردید پوزش می‌طلبم.
مهندس منصور اقبال

بدینوسیله درگذشت مادر عزیز و فداکارمان بانو لیلی نیکجو (محمدی) را به‌اطلاع کلیه فامیل و آشنایان می رسانم.
ناصر محمدی

جناب آقای ناصر محمدی (مدیرمحترم سازمان چاپ پویا)
مصیبت وارده را به‌شما و فامیل محترمتان تسلیت می گویم.
احمد روانشید

جناب آقای مهندس ساتراپ
بااندوه فراوان و از صمیم قلب درگذشت پدرارجمندتان را تسلیت عرض نموده بقای عمر و سلامتی جنابعالی و سایر بازماندگان آن مرحوم را از درگاه ایزد متعال خواستاریم.
شرکت سالید سهامی خاص

جناب آقای محمد علی آرشام
بنیانگذار محترم بنیاد فرهنگی آرشام
باکمال تاسف و تالم مصیبت وارده‌را تسلیت عرض می نماید.
شرکت سیمرغ (سهامی خاص)

باکمال تاسف مصیبت وارده را به خانواده پارسادوست و خانواده‌های وابسته بخصوص همکاران عزیز آقایان‌فریدون و هوشنگ پارسادوست تسلیت گفته بقاء عمر بازماندگان را از خداوند متعال خواهانیم.
از طرف همکاران شرکت مانا ـ علی‌اکبربهاری

بانهایت تاسف درگذشت همکار گرامی حسن نجاتی را بمخاندان محترم نجاتی به‌خصوص به همسر داغدار آن مرحوم تسلیت عرض می‌نماید.
شرکت ساختمانی چیلر

آگهی دعوت مجمع عمومی فوق‌العاده
شرکت تولیدی وصنعتی ایران وغرب (سهامی عام)
در ساعت ۱۱٫۵ صبح روز شنبه ۲۶ آذرماه ۲۵۳۶ در محل شرکت واقع در خیابان شاهرضا پلاک شماره ۸۷۹ تشکیل وبدینوسیله از صاحبان سهام دعوت میشود با رعایت مواد اساسنامه در وقت مقرر در محل مزبور حضور بهمرسانند.
دستور جلسه:
۱ـ استماع گزارش هیئت‌مدیره و بازرس
۲ـ افزایش سرمایه
۳ـ اصلاح بعضی از مواد اساسنامه
شرکت تولیدی و صنعتی ایران و غرب (سهامی عام)

جناب آقای دکتر کیوان صالح
انتصاب جنابعالی‌رابمقام معاونت وزارت‌بهداری‌و بهزیستی صمیمانه شادباش گفته، سلامتی و موفقیت روز افزون آنجناب را از خداوند متعال مسئلت داریم.
حسین قاسمیه ـ حسین امیر صالح

جناب آقای دکتر محسن لك
انتخاب شایسته جنابعالی را بمقام معاونت اتاق بازرگانی بین‌الملل جهانی‌که افتخار بزرگی برای کشور عزیزمان می‌باشد صمیمانه تبریک گفته توفیق آن جناب را آرزومندیم.
هیئت مدیره و کارکنان
شرکت جنرال تایر ورابر ایران

تیمسار سرلشکر محمد کاظم ریاحی
ارتقاء شایسته جنابعالی را به‌درجه سرلشگری تبریک گفته موفقیت شمارا در راه خدمت به شاهنشاه آریامهر ومیهن عزیز ازدرگاه خداوند متعال خواستاریم.
شرکت ساختمانی پورج

سرور گرام جناب آقای امیر کلالی
باکمال مسرت انتصاب شایسته جنابعالی را بمعاونت امور مالی واداری‌شهرداری تبریك‌عرض نموده موفقیت روزافزون آنجناب را از درگاه خداوند متعال مسئلت مینماید.
حاتم نصیرپور

جناب آقای دکتر کیوان صالح
انتصاب جنابعالی را بسمت معاونت وزارت بهداری صمیمانه تبریک عرض می‌نماید.
دکتر ناصر دماوندی

تشکر واعتذار
بدینوسیله ازکلیه دوستان و آشنایان گرامی، خانمها و آقایانی که‌درمراسم تشییع وترحیم درگذشت مادرگرامی ما بذل محبت فرموده ویا تشریف‌فرمائی خود موجب تسلی‌خاطر این‌جانبان ودیگر بستگان و اقوام را فراهم ساخته‌اند ویا با ارسال تگراف ونامه ابراز همدردی فرموده‌اند کمال امتنان خودرا معروض می‌دارد واگربه سبب تالمات روحی توفیق شرفیابی یا عرض تشکرکتبی میسر نباشد معذرت خواسته امید عفو دارد.
محمد علی آرشام، مسعود آرشام، پروین آرشام، مهشید آرشام، حسین آرشام، حسن‌آرشام، پوران‌آرشام.

قابل توجه سهام داران محترم بانك داریوش
خواهشمند است بادر دست داشتن گواهینامه موقت سهام در یکی ازساعات اداری به‌اداره مرکزی بانک‌واقع درمیدان ۲۵ شهریور مراجعه نموده و اوراق سهام‌خود را دریافت فرمائید.
بانك‌داریوش

نیروی دریائی شاهنشاهی‌درنظردارد‌ساختمان ۸۰ اطاقه‌ای در حوالی چهارراه قصر (خیابان عباس‌آباد یا تخت‌طاوس) اجاره‌نماید مالکان‌واجد شرایط جهت کسب اطلاعات بیشتر و دادن پیشنهاد می‌توانند در ساعات اداری با تلفن ۸۵۳۰۷۷ تماس حاصل نمایند.

اطلاعیه
بانك فرهنگیان ایران
شعبه شیرازبانک فرهنگیان ایران واقع در شهرشیراز خیابان زند بموجب اجازه نامه نب ۲۰۰۳ مورخ ۳۶٫۹٫۸ بانک مرکزی ایران برای‌انجام کلیه عملیات بانکی آغاز بکار کرده است

توجه
آگهی پذیرش دانشجودردانشگاه آزاد ایران با تغییرات جدید در صفحه (۱۹) چاپ شده است.
از همه داوطلبان ورود به‌دانشگاه آزاد ایران خواهشمند است‌که به اطلاعیه دانشگاه آزادایران‌وآگهی پذیرش جدید دقیقا توجه فرمایند

چرخ شیر آلفا گاونشان
شرح در صفحه ۱٤

آگهی تجدید نام‌نویسی پزشکان و دندانپزشکان کشور در نظام پزشکی درسال ۲۵۳۶ و انتشار راهنمای پزشکی
در صفحه آخر

دنیای ورزش
شنبه‌ها منتشر میشود

دانشگاه صنعتی آریامهر
دانشکده‌مهندسی سازه
آگهی پذیرش دانشجو برای دوره‌فوق‌لیسانس برای سال تحصیلی ۳۷ـ ۲۵۳۶
در صفحه ۲۱

اطلاعیه
سازمان داوطلبان‌جمعیت شیر و خورشید سرخ ایران بدینوسیله نشانی‌وشماره تلفن جدید خود را به‌اطلاعی‌عموم میرساند نشانی ـ خیابان کوروش کبیرروبروی بی سیم قصر شماره ۹٤٦ شماره تلفن: ۸۵۹۵۵٤

اطلاعیه کارخانه چینی ایران (کاشی ایرانا)
بدینوسیله با قدردانی و تشکراز تلاش و زحمات پی‌گیر نمایندگان فروش در عرضه صحیح کاشی ایرانا باطلاع‌مصرف‌کنندگان‌محترم‌میرساند:
نظربه آهنگ سریع رشداقتصادی‌مملکت و گسترش چشمگیر فعالیت های ساختمانی درگذشته‌میزان‌عرضه کاشی جوابگوی تقاضای موجود در بازارنبوده‌است‌و بهمین‌جهت مصرف‌کنندگان محترم برای دریافت کاشی موردنیاز خویش انتظاری طولانی را متحمل گردیده‌اند.
کارخانه چینی ایران بطریق‌افزایش تلاش شبانه‌روزی معمول خویش درامر تولید و بکار گرفتن تمامی امکانات وتوان خود سعی در تحویل‌هرچه بیشتروزودتر کاشیهای موردنیاز وبتعویق افتاده مشتریان محترم داشته است و اینک در کمال خوشوقتی باطلاع مصرف کنندگان محترم میرساندکه میتوانند بامراجعه بنمایندگان فروش کاشی موردنیاز خویش را خریداری کرده و در چند نوبت دریافت دارند، جهت اطمینان خاطر مصرف کنندگان لازم بیادآوری میداند که‌کلیه نمایندگان‌فروش‌ایرانا در نهایت دقت وازمیان افراد باایمان و پای‌بند به‌اصول اخلاقی انتخاب گردیده‌اند.
نظربااینکه کارخانه چینی ایران‌تنها دارنده مهر استاندارد در زمینه کاشی در ایران است و اضافه میکنداین کارخانه بمنظورحفظ خصوصیات کیفی عالی محصول خویش برای برخورداری‌از ضمانت مهراستاندارد ظرف ۱۵ سال گذشته نحوه تولید خویش را در نهایت دقت و منطبق با اصول لازمه این مهر حفظ کرده‌است و بهمین‌جهت پیوسته آن‌بخش ازمحصول‌را، که‌فاقدچنین‌خصوصیاتی بوده برای فروش در محدوده خارج‌از استاندارد تفکیک نموده وتحت عنوان‌کاشی خارج از استاندارد جهت استفاده در مرغداری ها و دامداریها‌بصورت: کاشی سفید خارج از استاندارد هر عدد ۳٫۵ ریال وکاشی‌رنگی خارج از استاندارد هر عدد ٤ ریال ببازار عرضه کرده است.
کارخانه چینی ایران (کاشی ایرانا)

اطلاعیه شهرداری پایتخت
پیرو اطلاعیه مورخ۱۹ آبان۲۵۳۶اداره‌راهنمائی ورانندگی تهران، بدین‌وسیله از کلیه دارندگان وسائط نقلیه‌گازوئیل‌سوز پلاک‌شماره‌گذاری‌تهران تقاضامیشود‌جهت‌پرداخت‌عوارض‌واخذمفاصاحساب جهت صدور برگ معاینه قبلا به اداره عوارض اتومبیل ها واقع‌درخیابان کورش‌کبیرمقابل‌کلانتری سوار مراجعه فرمایند.
م‌الف ۲۰۷۹٤ شهرداری پایتخت

همه سازمانهای فلسطینی علیه سادات متحد شدند

٤ کشور عربی بامصر قطع رابطه میکنند

طرابلس- خبرگزاری فرانسه- آسوشیتدپرس - کنفرانس کوچک سران ونمایندگان کشورهای لیبی - الجزایر - سوریه- عراق- یمن جنوبی و جنبش های فلسطینی که‌از روز پنجشنبه در طرابلس تشکیل شده بود ساعت چهار وچهل وپنج دقیقه سحرگاه امروز (بوقت تهران) بکار خود پایان داد .

نمایندگان عراق ۳۵ دقیقه قبل‌از پایان کنفرانس بدون هیچگونه توضیحی جلسه را ترک کرده بودند.

اعلامیه نهائی کنفرانس ساعت دوازده امروز(بوقت تهران) منتشر می‌شود. ازیک منبع فلسطینی کسب‌اطلاع شد که سوریه، یمن دمکراتیک، جماهیریه لیبی‌و الجزایر تصمیم گرفته‌اند روابط دیپلماتیک خودرا با مصر قطع کنند. بگزارش همین منبع چهار کشور نامبرده بالا و فلسطینی‌ها تصمیم گرفته‌اند یک «جبهه مقابله» پنج‌جانبه بدون شرکت عراق تشکیل دهند .

منبع فلسطینی افزودکه به‌تصمیم سران کشورهای شرکت کننده درکنفرانس طرابلس مقر اتحادیه جمهوری های عرب از قاهره به پایتخت لیبی منتقل خواهد شد. آخرین جلسه کنفرانس طرابلس یک ساعت پس از نیمه شب دیشب (پاسه ساعت‌تاخیر) در کاخ خلق‌لیبی تشکیل شد درحالیکه‌درخارج ساختمان عده‌ای ازتظاهرکنندگان فریاد میزدند : «فلسطین‌عرب» ، «ژنو ،نه تفنگ، بله» .

نخستین جلسه کنفرانس طرابلس اتحاد و یکپارچگی سازمانهای فلسطینی بود. بعداز ظهر دیروز فلسطینی‌ها باتصویب یک‌برنامه سیاسی قطعنامه‌های ۲۴۲ و ۳۳۱ شورای امنیت سازمان ملل متحد را درباره چگونگی رامحل اختلافهای خاورمیانه رد کردند .

باین‌ترتیب پس‌از مدتها دستگاه رهبری سازمان آزادی‌بخش فلسطین وجبهه امتناع کهاز اقلیت تندرو فلسطینیها تشکیل شده ومخالف هرگونه رامحل سیاسی اختلافهای اعراب و اسرائیل است آشتی کردند. ازاین پس همه سازمان‌های فلسطین باهرگونه مذاکراتی که برپایه قطعنامه‌های ۲۴۲ و ۳۳۸ استوار باشد بویژه مذاکرات کنفراس ژنو مخالفت خواهند کرد .

در اعلامیه‌ای‌که دیشب از جانب سازمانهای‌فلسطین در پایتخت لیبی انتشار یافت از همه کشور های عربی درخواست شده است که باقدامات لازم برای تحریم سیاسی رژیم سادات دست بزنند .

جبهه واحد

رهبران فلسطین همچنین درخواست کرده‌اند که یک جبهه واحد مقابله برای مخالفت با هرگونه «راه‌حل شکست‌طلبانه» برای مسئله خاورمیانه تشکیل شود . پس‌از اعلام برنامه مشترک شش‌نفر از مسئولان‌فلسطینی در سالن مطبوعات کاخ خق لیبی اجتماع کردند ابو ایاد (الفتح) جرج‌حبش (جبهه خلق)، نایف حواتمه (جبهه دموکراتیک)، احمد جبریل (فرماندهی عمومی) زهیر محسن (صاعقه- طرفدار سوریه) وخالد فهوم (رئیس شورای ملی فلسطین یکدیگر را در آغوش گرفته و فریاد زدند «انقلاب تا پیروزی نهائی» .

از سوی دیگر سرهنگ معمر قذافی ضمن مصاحبه‌ای که‌دیشب از شبکه تلویزیون امریکا در نیویورک پخش شد تاکید کرد که مسئله صلح جداگانه بااسرائیل برای وی اصلا مطرح نیست وتنهارامحل مسالمت‌آمیز مسئله خاورمیانه اینستکه فلسطینیها ازاردن گرفته تادریا، به میهن خود بازگردند .

قذافی ضمن اشاره به‌دیدار سادات از اورشلیم گفت رئیس جمهوری مصر وهیچ‌یک ازرهبران عرب‌حق امضای صلح جداگانه بااسرائیل‌را ندارند و سادات‌حق ندارد بنام فلسطینیها درهرجا که‌باشد سخن بگوید .

قذافی گفت بگین یک تروریست است و نمی‌توان باو اعتماد کرد .

در قاهره بطروس غالی وزیر امور خارجه مصر تاکید کردکه دولت مصر درسیاست خود نسبت‌بشوروی وکشورهائی که درپایتخت لیبی گرد آمده‌اند تجدیدنظر خواهد کرد واز همین‌رو سفیران خودرا در پایتخت های این کشورها برای مشاوره فراخوانده است .

روزنامه الاهرام ضمن تفسیر کوتاهی در باره کنفرانس طرابلس از روش شوروی نسبت به مسائل مربوط به‌خاورمیانه اظهار شگفتی کرده و نوشته‌است شوروی ازیکسو شدیدا ازحق موجودیت اسرائیل در داخل مرزهای مطمئن و شناخته شده حمایت می‌کند واز سوی دیگر پیوسته‌درراه برقراری صلح درمنطقه‌کارشکنی می‌کند وتنها هدفش این‌استکه حالت نه‌صلح و نه‌جنگ ادامه یابد تابتواند از وضع موجود به سود خود بهره‌برداری کند .

اتحادیه علیه سادات

رادیو لیبی در تفسیر تصمیم فلسطینیها گزارش داد که یاسرعرفات جرج حبش‌ورهبران سایر گروههای سازمان‌آزادی بخش با امضای‌سند وحدت ملی پس‌از کفتگوهای داغ موافقت کردند .

رادیو لیبی افزود جناح های‌رقیب‌جنبش چریکی فلسطینی از این پس تحت ریاست عرفات قرار خواهند گرفت واقدام های صلح مصر و اسرائیل راندیده خواهند گرفت .

در این سند خواستار افزایش تلاش ها برای قاسیس یك کشور فلسطین در هر بخش آزاد شده فلسطین بدون مذاکره با اسرائیل شناسائی این کشور یا صلح بااسرائیل شده است .

منابع آگاه گفتند این سند نخستین گام بسوی‌بازگشت جبهه خلق جرج حبش به‌کمیته اجرائیه سازمان آزادی بخش فلسطین است وباین ترتیب‌عرفات و حبش علیه سادات متحد شدند رادیو لیبی گزارش داد سرهنگ قذافی رهبر لیبی و سرکرده جلود نخست‌وزیر این کشور با عرفات و سه تن از رهبران جنبش ملی فلسطین در طرابلس ملاقات کردند‌دراین جلسه جرج حبش نایف حواتمه وابوایاد مرد شماره۲الفتح نیز حضور داشتند ابوایاد پس‌از این دیدار اظهار داشت که همه جناح های فلسطین توافق کرده‌اند که زیر پرچم سازمان آزادی بخش فلسطین بایکدیگر متحد شوند وی گفت سازمان مقاومت فلسطین خواستار جبهه‌ای متحد با شرکت لیبی ، الجزایر عراق، سوریه یمن جنوبی و جنبش چریکی است‌تا باهرگونه حل وفصل شکست طلبانه مبارزه کند و اعراب را از مانور های امپریالیستی و صهیونیستی آگاه کند .

دراین میان روزنامه کویتی «الوطن» گزارش دادعراق یکی از کشورهای عمده مخالف سادات پیشنهاد کرده است که‌یك جبهه سیاسی ونظامی از پنج‌کشور قندرو عرب برای مقابله با اقدامهای صلح تحت حمایت آمریکا در خاورمیانه تشکیل شود، یك روزنامه کویتی دیگر نوشته است که در جلسه دیروز کنفرانس یاسرعرفات بعنوان اعتراض از انتقاد لیبی از رهبران میانه‌رو فلسطین سالن کنفرانس را ترك کرده است. هنگام‌امضای سند اتحاد گروههای فلسطین یاسرعرفات حضور نداشت وابوایاد اعلام کرد که عرفات درگیر کارهای کنفرانس است اما عده‌ای از ناظران گفتند ، ممکن است چندتن از یاران عرفات در الفتح از سیاست وی ناراضی بوده‌اند .

اختلاف وکشمکش شدید عراق و سوریه در کنفرانس لیبی

طرابلس - یونایتدپرس - عراق و سوریه دیروز در کنفرانس اعراب در طرابلس برسر جوابی که‌باید به ابتکار های اخیر صلح انورسادات رئیس جمهور مصر داده شود سخت بایکدیگر به‌کشمکش پرداختند، ولی از طرف دیگر جناح‌های مختلف فلسطینی که‌تا کنون تقریبا بایکدیگر اتفاق نظری داشته‌اند روز گذشته در پایتخت لیبی روی یك مشی مشترك‌انعطاف ناپذیری برای امتناع از قبول هرنوع مذاکره‌ای که براساس قطعنامه‌های مصوب سازمان ملل با اسرائیل صورت بگیرد به‌توافق رسیدند طبق اطلاعات‌بدست‌آمده از منابع کنفرانس طرابلس کشمکش سخت عراق و سوریه نزاعی که بیم آن میرفت کنفرانس را متلاشی سازد ، و حتی باعث شودکه این کنفرانس بدون صدور یك بیانیه نهایی به‌کار خودپایان دهد ،تزائیده امتناع مصرانه سوریه از پذیرفتن پیشنهاد عراق‌است. عراقی ها در طرابلس تقاضا کرده‌اند که قطعنامه‌های مصوب شورای امنیت سازمان ملل بعنوان مبنایی‌برای حل مسائل خاورمیانه‌ازطرف اعراب‌طرد شود . کنفرانس طرابلس عبارت از اجتماع رهبران آن دسته از کشور ها و قدرتهای عرب است که جناح اعتراضی را تشکیل داده‌اند و باین اعتبار انورسادات را بخاطر سفراخیرش به اسرائیل محکوم می‌کنند .

ملاقات وزرای خارجه مصر واسرائیل

نیویورک - آسوشیتدپرس - بنا بر گزارش مجله امریکائی «نیوزویک» موشه‌دایان وزیر امور خارجه اسرائیل و پطروس غالی وزیر امور خارجه مصر ، بامید تامین صلح خاورمیانه بطور محرمانه با هم ملاقات کرده‌اند .

همین مجله امریکائی در گزارش خود نوشته است : یک سخنگوی کاخ سفید گفته است که احتمال میرود یک پیمان جداگانه موجد توافقی کلی‌تر برای برقراری صلح در سراسر خاورمیانه بشود .

نیوزویک در گزارش خود اضافه کرده است که فیلیپ حبیب معاون وزارت امور خارجه امریکا چند روز پیش ، بمسکو رفته است تا شورویها را متقاعد کند که در کنفرانس قاهره شرکت کنند ، این کنفرانس قرار است با حضور سادات رئیس جمهوری مصر تشکیل شود تا مقدمات تشکیل کنفرانس صلح ژنو را فراهم آورد .

این هواپیمای مالزیائی بوسیله افراد ارتش سرخ ژاپن ربوده شده بود.

۱۰۰ نفر در سقوط هواپیمای ربوده‌شده کشته‌شدند

سنگاپور - خبرگزاری‌فرانسه- یک هواپیمای جت بوئینگ ۷۳۷ متعلق بشبکه هواپیمایی مالزی (ماس) دیروز درحالیکه با ۹۳ مسافر و ۷ نفر خدمه بوسیله عده‌ای از راهزنان هوایی ربوده شده بود در ایالت جوهور واقع درکشور مالزی سقوط کرد . تروریست ها این هواپیما را هنگامیکه از جزیره پنانگ در مالزی بطرف کوالالامپور پایتخت آن‌کشور پرواز میکرد ربوده بودند .

مقامات مسئول هواپیمایی مالزی اظهار داشته‌اند که رابندگان هواپیما ظاهرا از اعضای گروه چپ‌افراطی ژاپن، معروف به ارتش سرخ ژاپن بوده‌اند . در این باره کمبر سر مسافران و خدمه‌هواپیمای ربوده شده پس از سقوط کردن آن چه آمده است هنوز اطلاعی قطعی دردست نیست.

گزارش های غیر رسمی حکایت از این دارد که درست قبل از آنکه بوئینگ ۷۳ هواپیمایی «ماس» در ساعت ۱۶٫۳۶ روز یکشنبه بوقت تهران سقوط کند عده‌ای از شهود عینی انفجاری را کمدر داخل هواپیما روی داد به چشم دیده‌اند .از آنجا کهمحل سقوط هواپیما در نقطه‌ای نزدیک مرز سنگاپور قراردارد پاره‌ای گزارش های‌دیگر حاکی است که هواپیمای ربوده شده رهسپار سنگاپور بوده‌است .

دیشب در حالیکه چهار ساعت از وقوع این حادثه می‌گذشت خدمه یک هلیکوپتر بقایای متلاشی شده هواپیمای مالزیایی را رویت کردند ولی تاآن ساعت گروه های‌امدادی هنوز نتوانسته بودند خودرا به محل حادثه برسانند .

مقامات«ماس» اظهارداشته‌اند که نمیتوان گفت که آیاممکن است عده‌ای از مسافران و یا خدمه هواپیمای سقوط کرده زنده مانده باشند یا خیر . علاوه براین همان منابع دراین باره که دقیقا چه چیز باعث سقوط هواپیما شده است‌اظهار بی‌اطلاعی کرده‌اند .

در این مورد که هواپیمای مالزی بوسیله تروریست های ارتش سرخ ژاپن ربوده شده است تقریبا تردیدی وجود ندارد ولی هنوز نامعلوم است که تعداد تروریست های‌شرکت کننده در این راهزنی هوایی چند نفر بوده است .

دقایقی پس‌از آنکه شهود قضیه گزارش دادند که شاهد وقوع یک انفجار درهواپیمای ربوده شده مالزیایی در آخرین لحظات قبل از سقوط آن بوده‌اند دو واحد از نیروی خیره پلیس و دو بریگاد‌آتش نشانی و ۵۰ دستگاه آمبولانس نظامی با عجله بطرف محل حادثه فرستاده‌شدند ولی‌چیزی نیافتند .

در جوهور باهرو مرکز ایالت جوهور بدستور مقامات مالزی بیمارستان ها به حال آماده‌باش درآمده‌اند تا در صورتی که لازم باشد برای نجات دادن جان افرادی که احتمالا در این فاجعه جدید هوایی‌زنده‌مانده‌اندمورداستفاده قرار گیرند .

در فرودگاه بین‌المللی سنگاپور دیشب‌از قول‌ماموران برج کنترل گفته شد که آنها بوسیله برج کنترل فرودگاه کوالالامپور آگاهی یافته‌بودند که یک هواپیمای ربوده شده ماس بطرف سنگاپور درحرکت است. دانسته نیست که آیاقبل از سقوط هواپیما ارتباطی‌بین ربایندگان هواپیما و برج های کنترل هر یک از دو فرودگاه کوالالامپور و سنگاپور گرفته شده است یاخیر .

فاجعه دیروز هنگامی روی میدهد که دوماه پیش نیزیک هواپیمای متعلق به شرکت هواپیمایی ژاپنی (جال) در نزدیکی کوالالامپور سقوط کرده و ۴۳ نفر در آن‌کشته شده‌اند .

طبق گزارش مقامات‌هواپیمای مالزی یک خلبان پرتجربه‌هندی هدایت بوئینگ ۷۳۷ ربوده شده‌ای را که دیروز با ۱۰۰ مسافر و خدمه در نزدیکی‌مرز سنگاپور سقوط کرد بر عهده داشته است . اسم این خلبان راهنوز فاش نکرده‌اند .

از چهار سال پیش که هواپیمای مالزی موجودیت مستقل خود را آغاز کرده حادثه دیروز اولین سانحه درنوع خود است که برای هواپیمایی مذکور پیش آمده است .

یک مقام مالزیائی در کوالالامپور اظهار داشت‌که وزیر کشاورزی مالزیا حاجی علی احمد، وسفیر کوبا در مالزی نیز جزو سرنشینان هواپیمائی بودند که بعد از ظهر دیروز در نزدیکی سنگاپور سرنگون شد.

شرکت هواپیمائی مالزیا اعلام‌کرد که بیشترسرنشینان هواپیما اهل مالزی بودند . هواپیما ۱۶ مالزیائی ، ۵۰ چینی، ۷هندی ، ۲۰ اروپائی با این هواپیما مسافرت‌می‌کردند. بااحتمال زیاد چینی‌ها و هندی‌ها ملیت مالزیائی داشتند.

گروههای امدادی‌گزارش دادند که از ۹۳ مسافر و خدمه هواپیما تنهاجسد دو نفرشان سالم بدست آمده‌و از بقیه چیزی جز تکه‌های گوشت و لباس که با قطعات متلاشی شده هواپیما درهم آمیخته باقی نمانده است .

امپراطور لوکاساتاج ۵ میلیون‌دلاری را برسرخود نهاد

بانگی - آسوشیتد پرس «ژان‌بودل بوکاسا»گروهبان سابق ارتش فرانسه دیروز یک تاج ۵ میلیون دلاری مرصع به الماس را طی مراسمی پر زرق و برق‌در شهربانگی با دستهای‌خودش بر سر خود گذاشت وباین ترتیب بعنوان امپراطور بکاسای‌اول‌سلطان‌امپراتوری آفریقای مرکزی تاجگذاری کرد . مراسم تاجگذاری همانطور که انتظار میرفت‌به تقلید از شیوه‌ای انجام گرفت که بیش از ۱۷۰ سال پیش در تاجگذاری ناپلئون بناپارت فرانسوی - قهرمان رویا های بوکاسا و «مرشد» مغفوروی مورداستفاده‌قرار گرفته بود. شباهتی که‌بین مراسم دیروز شهر بانگی - پایتخت سرزمین فقر زده آفریقای‌مرکزی و تاجگذاری ناپلئون بناپارت در سال ۱۸۰۴ در پاریس بچشم می خورد واقعاقابل توجه‌بود.

ده ها هزار نفر از سکنه بانگی در حالیکه شادمانی خود را باهیاهو پایکوبی در خیابان های تزئین شده شهر نشان‌میدادند بوکاسای اول که ۵۶ سال داردهمراه زن اولش کاترین که ملکه کشورش شناخته میشود و «ژان» پسر ده ساله آنهاکه عنوان ولیعهدی داردسوار بر کالسکه از میان پرچم های ملی که در طرفین مسیرشان به اهتزاز درآمده بود گذشتند و خود رابه محل برگزاری مراسم تاج‌گذاری رساندند . اسب های امپراطور بوکاسا و ملکه ولیعهد وی راحمل میکردند از کشور فرانسه خریداری شده‌اند.

تاجگذاری در استادیوم ورزشی سر پوشیده‌ای که آن نیز نام بوکاسا رادارد، در حضور اعضای خاندان امپراطور و دیپلمات های خارجی‌مقیم‌بانگی و شخصیت های برجسته‌ای که بعنوان نمایندگان کشورهای‌متعددی ازچهارگوشه جهان به‌بانگی دعوت شده بودند برگزار گردید. هزاران نفر ازمردم بومی نیز بعنوان مدعوین در این جشن حضور یافته بودند.

جشن تاجگذاری باشلیک ۱۰۱ تیر توپ که غرش آن در فضای شهر خاک‌آلود بانگی طنین انداخت آغاز شد و بوکاسا درحالیکه در جلو تخت برنزی دو تنی امپراطوری برسرپا ایستاده بود بعنوان امپراطور کشورش سوگند خورد که حافظ قانون اساسی امپراطوری آفریقای مرکزی خواهد بود . وی سپس‌تاج گران‌قیمت و الماس‌نشان را با دستهای خودش بر سر گذاشت و آنگاه تاج دیگری را که ازآن ملکه ۲۸سالهاش کاترین بود برسر او قرار داد. ملکه هنگامیکه تاج بر سرش‌قرار می‌گرفت دربرابر شوهر امپراطورش بزانو درآمده بود . تخت بزرگ و سنگین‌برنزی که‌امپراطور در مراسم تاجگذاری ابتدا بر روی آن جلوس کرد به شکل عقاب هیولایی که بالهای خود را گشوده‌باشد ساخته شده است .

پان‌آمریکن وضع موجود خود را گزارش میدهد :

تهران ۵دسامبر آنجی آرنال مدیر کل‌بخش ایران-افغانستان امروز اعلام داشت که شرکت هواپیمائی بین‌المللی پان‌آمریکن در ماه اکتبر ۲٫۱۱ میلیون‌دلار درآمد خالص داشته و چنین درآمدی در ماه اکتبر درتاریخ این شرکت بیسابقه بوده است. این درآمد افزایش بمیزان۸٫۲ میلیون دلار نسبت به اکتبر ۱۹۷۶ نشان میدهد زیرا در اکتبر سال گذشته درآمدخالص این شرکت فقط ۳ میلیون‌دلار بوده است.

آقای آرنال اضافه کرد : این دومین ماه پی‌دربی است که پان‌آمریکن‌درآمد بیسابقه‌ای بدست میاورد ماه سپتامبر نیز بهترین سپتامبر در تاریخ پان‌آمریکن بود زیرا درآمد خالص این شرکت به ۵٫۱۱ میلیون دلار بیش از سال قبل رسیده .

سود شرکت پان‌آمریکن در ده ماهه اول سال ۱۹۷۷ - ۷۲٫۴ میلیون دلار بود که نسبت به سال ۱۹۷۶ بمیزان ۷۹٫۳ میلیون‌دلار افزایش‌نشان میدهد.

باوجودآنکه هزینه‌های‌قطعی صددر همان مدت زمان نسبت بسال گذشته بیشتر بوده افزایش درآمد ده درصداهمیت خاصی پیدا میکند.

گزیدهٔ
غزلیات شمس
مولانا جلال‌الدین محمد بلخی
به‌کوشش
محمدرضا شفیعی کدکنی
گزیده‌ای تصحیح شده از دیوان کبیر که بی‌گمان در ادب فارسی و فرهنگ اسلامی و فراتر از آن در فرهنگ بشری، بی‌همتاست و درهیچ مجموعه‌ای بدین اندازه مفاهیم والا وجود ندارد و حرکت و حیات‌وعشق در آن نمی‌جوشد .
موسسه انتشارات امیرکبیر

راهنمای داروهای ایران
IRAN PHARMACEUTICAL GUIDANCE
منتشر شد
فروش کتابفروشی های مقابل دانشگاه مرکز پخش تهران صندوق پستی ۱۳۲۱٫٤٤

راز موفقیت درامتحانات و کنکور دانشگاهها به کمك
روانشناسی هیپنوتیزم

چاپ سوم
نوشته کابوك متخصص در هیپنوتیزم ازامریکا.
مرکز پخش فروشگاه‌هاو نمایندگیهای‌موسسه انتشارات امیرکبیر .
تلفن ۹۸۱۱۹۷ و ۹۵۰۳۰۲

از کتاب
قفس
که اعترافهای یک نویسنده معاصر ایرانی است وبزبانی ساده و شیرین وروان که در میان نویسندگان امروزکمیابست نوشته شده، تعداد محدودی بیش باقی نمانده است.
از کتابفروشیهای امیرکبیر بخواهید

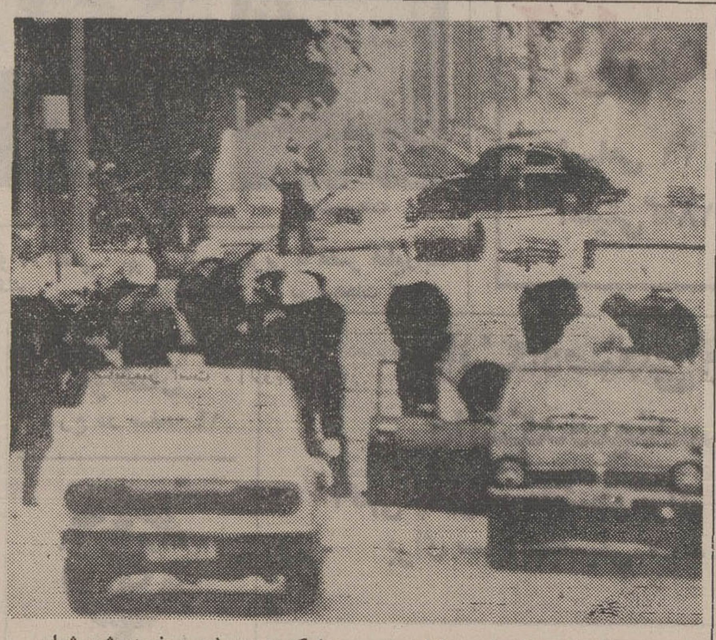

دربی گسترش شورش سیاهان در برمودا که به زدوخورد خونین‌شورشیان با افراد پلیس انجامید ، خیابان های‌اصلی هامیلتون مرکز برمودا به اشغال پلیس درآمد که در عکس صحنه‌ای از استقرار پلیس در یکی از خیابان های شهر نمایان است . شورش در پی اعدام دو محکوم سیاهپوست درگرفت .
عکس رادیو آسوشیتدپرس

کنفرانس سران بازار مشترك برای حمایت از اسرائیل

بروکسل - بلژیك - آسوشیتدپرس - پرزیدنت ژیسکار دستن رئیس جمهوری فرانسه، هلموت اشمیت،صدراعظم آلمان غربی ، و جیمز کالاهان، نخست وزیر بریتانیا ، و رهبران ۶ کشور دیگر در اروپای غربی امروز ، زیر فشار اسرائیل برای حمایت از کوشش های صلح آمیز در خاورمیانه ، کنفرانس دو روزه‌ئی خواهند داشت .

ترغیب کننده کالاهان بشرکت در این کنفرانس سران، مناهیم بگین نخست‌وزیر اسراییل ،و ترغیب کننده صدراعظم آلمان غربی موشه‌دایان است که‌هفته پیش به «بن» رفته بود . هردو مقام اسراییلی در بریتانیا و آلمان غربی‌از میزبانان خود خواسته بودند که نفوذ خود را برای متمایل کردن کشور های عضو بازار مشترك اروپا ، به هواداری از اسراییل بکاربرند.

کالاهان از بگین خواست پاسخ مساعدی به سادات بدهد

لندن- خبرگزاریها -مناهم بگین نخست‌وزیر اسرائیل که از انگلستان دیدن‌می‌کند‌دیروز از رهبران این کشور تقاضا کرد که از مجاهدات دولت اسرائیل برای برقرار کردن صلح در خاورمیانه پشتیبانی کنند . از طرف دیگر بطوریکه دیپلماتهای مطلع در لندن‌می‌گویند جمز کالاهان نخست‌وزیر دولت کارگری انگلستان نیز متقابلا از بگین تقاضا کرده است که جواب مساعد و بایسته‌ای به‌ماموریت صلح‌اخیر انورسادات رئیس جمهور مصر و سفر سه هفته پیش وی به اسرائیل بدهد . بگین‌وکالاهان دیروز تقریبا تمام وقت خودرا در خانه شماره ۱۰ داونینگ استریت که مقر نخست‌وزیری انگلستان است صرف مذاکره با یکدیگر کردند و در این گفتگو ها تمام مشاوران‌نزدیك دو طرف نیز شرکت داشتند. بنابه اظهار مطلعین، کالاهان که قرار است فردابرای‌شرکت در کنفرانس سران دولتهای عضو بازار مشترك اروپا به بروکسل برود در مذاکرات دیروز با لحنی مودب اما محکم به نخست‌وزیر اسرائیل گفته است که هم انگلستان و هم دوستان دیگراسرائیل‌دراروپای غربی اکنون انتظار دارند که دولت بگین جوابی را که واقعا مناسب و بایسته است به ماموریت صلح اخیر سادات و سفرش به بیت‌المقدس بدهد.

سادات : من مجذوب و مفتون هیتلر بودم

قاهره -خبرگزاری فرانسه- پرزیدنت سادات در دومین قسمت خاطراتش که دیروز در هفته‌نامه «اکتبر» انتشار یافته نوشته است که در ۲۲سالگی مجذوب و مفتون هیتلر بود.

ناظران آگاه اظهار داشتند که سادات با انتشار این قسمت از خاطراتش دو هفته پس از دیدار از اورشلیم خواسته است اهمیت دیدار از بنای یادبود یهودیانی را که در جریان جنگ دوم جهانی‌بدست نازیها کشته شده‌اند یادآور شود.

پرزیدنت سادات که دردهه ۴۰ سازمان مقاومت علیه‌نیرو های انگلیس را رهبری میکرد در این قسمت از خاطراتش مینویسد :نخستین ستایشی‌که نسبت به‌میلیتاریسم آلمان‌داشتم توصیف شدنی نبود و بازبان عربی نمیتوانستم مراتب‌تحسین و عشق و علاقه عمیقی راکه نسبت به آلمان داشتم بیان کنم. هیتلر میلیتاریسم آلمان‌مرا مجذوب کرده‌بود.. وقتی که مارشال رومل‌آلمانی‌انگلیسی‌ها را در صحرای غربی له کرده وپیشروی میکرد مثل‌این بود که به قلب من نزدیک‌میشود.

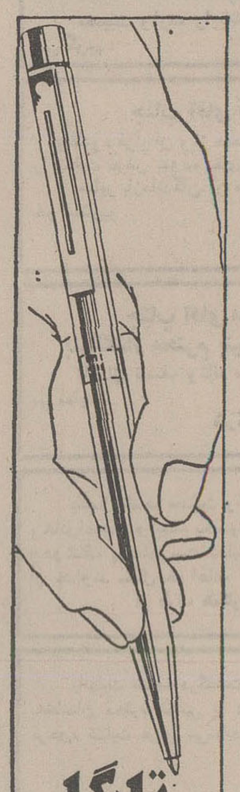
تارگا
محصول جدید.
شیفر
با طرحهای زیبا
برای بهتر نوشتن
خودنویس - خودکار و
روان‌نویس تارگا
محصولات جدید شیفر
درمدلهای‌مختلف زیبا
سر قلم طلا و مغز تارگا
قابل تعویض است
Targa by Sheaffer
SHEAFFER EATON TEXTRON
Sheaffer Eaton division of Textron Inc.

از چهارگوشه جهان

رهبران آلمان درخطر ربوده شدن وترور قرار دارند

ویسبادن (آلمان غربی) - آسوشیتدپرس - پلیس‌آلمان غربی در حالی که خود را برای روبرو شدن با حملات تروریستی جدیدی آماده میکند از دیروز دست بکار شد تا جستجوی تازه‌ای را برای یافتن و بدام انداختن بیش از۴۰ نفر از تروریست های وابسته به گروه هرج ومرج طلبان موسوم به فراکسیون ارتش سرخ آغاز کند .

«گرهاردبودن» رئیس اداره جنائی فدرال آلمان غربی که سازمانی بسبک «اف.بی.آی» آمریکاست‌دیروز درویسبادن اظهار داشت که ارتکاب قتل های جدید سیاسی و سوء قصد به جان شخصیت های برجسته آلمانی ممکن است قسمتی از تاکتیک های تازه‌ای باشد که از طرف تروریست های ارتش سرخ آلمان مورد استفاده قرار خواهد گرفت .

بودن که اظهاراتش ضمن یک مصاحبه در یکی از روزنامه های محلی چاپ شده است گفت که تروریست های ارتش سرخ احتمالا همزمان با ارتکاب قتل های جدید دست بیک سلسله آدمربایی های تازه‌نیز خواهند زد تا مقامات‌آلمان غربی را برای آزاد کردن تقریبا ۵۰ نفر از هرج و مرج‌طلبانی که اکنون در زندانهای این کشور بسر میبرند تحت فشار قرار دهند .

وحشتی را که احتمال روی آوردن تروریست های وابسته به گروه ارتش سرخ آلمان‌به‌عملیات جدید تروریستی دراین کشور بوجود آورده اعلامیه اخیر پلیس اطریش شدت بخشیده است ، این اعلامیه حاکی است که ربودن‌و اتر مایکل پالمرز کارخانه‌دار تروتمند ساکن وین در اوایل‌نوامبر اخیر نیز کار هرج و مرج طلبان آلمانی بوده است ، پالمرز که ۷۴ سال دارد پس از آنکه خانواده وی ۲ میلون دلار باج نقدی به ربایندگانش دادند آزادی خود را بازیافت .

سخنگوی اداره جنایی فدرال آلمان غربی دیروز گفت که از طرف این سازمان گروهی از کارشناسان به وین فرستاده شده تا در چارچوب همکاریهای نزدیک پلیس دو کشور برای یافتن ردپای ۵ تروریست آلمانی که پالمرز را ربوده بودند شرکت کند .

نخست‌وزیر هند تهدید بقتل‌شد

دهلی‌نو - یونایتدپرس - یک روزنامه هندی زبان چاپ دهلی‌نو دیروز نوشت : یک نامه بی‌امضاء که گفته میشود بوسیله جبهه انقلابی پروتیست جهانی نوشته شده ،موراجی دسائی نخست وزیر هند را تهدید کرده است که تا پایان سال جاری کشته خواهد شد .

در این نامه گفته شده است که این تهدید حتما عملی خواهد شد مگر آنکه پرابهات .ر. سادکار ، مردی که بجرم قتل ، دوران هفت ساله محکومیت خودرادر زندان میگذراند، از زندان آزاد شود . این شخص رهبر جبهه انقلابی پروتیست است .

اخراج آوارگان سیاسی‌پاکستانی از برلن

برلن‌غربی - آسوشیتدپرس - مقامات مسئول برلن‌غربی ضمن عنوان کردن این شکایت که بسیاری از پاکستانیهای قاچاقه وارد از تسهیلات وسیعی‌که برلن غربی برای پذیرفتن پناهندگان سیاسی قایل‌شده‌است سوء استفاده کرده‌اندتصمیم به اخراج عده‌ای از پاکستانیهاگرفته است .

قرار است سه‌شنبه (فردا) بیش از ۸۰ پاکستانی که‌همه بتازگی بعنوان آوارگان سیاسی به‌برلن غربی رفته‌اند سوار بریك هواپیمای چارتر کردند و به‌کشورشان باز گردانده شوند . طبق گزارش پلیس محلی اخراج شوندگان شامل عوامل و نمایندگان محلی آژانسی هستند که کار آنوارد کردن صدها پاکستانی به‌برلن‌غربی در هر هفته است .

ویلی برانت ازترس افشای‌روابط عشقی‌اش ازصدارت عظمی استعفا کرد

بن- آسوشیتدپرس - رئیس پیشین سازمان امنیت‌ملی آلمان فدرال دیروز فاش ساخت ویلی‌برانت در ۱۹۷۴ به این علت از مقام صدراعظمی آلمان فدرال استعفاء داد که بشدت بیمناك بود جاسوس آلمان شرقی با تهدید به‌افشای جزئیات روابط عشقی او (برانت)درصدد باج گرفتن از وی برآید .

از روز گذشته هفته‌نامه معروف سیاسی آلمان اشپیگل انتشار قسمت نخست کتاب نولائود رئیس پیشین سازمان‌امنیت ملی آلمان در باره علل کناره‌گیری ویلی برانت‌راآغاز کرد.

نویسنده در کتاب جدید به این مسئله نیز اشاره می‌کند که‌هانس‌دیتریش‌گنتر وزیر خارجه آلمان در پست قبلی خود بعنوان وزیر کشور ویلی‌برانت نتوانست از تردید های‌موجود در مورد جاسوس بودن گانتر گیوم بهره‌برداری کند وبعدا افشای همین امر که گیوم برای آلمان شرقی جاسوسی می‌کند جنجال سیاسی بیسابقه‌ای را در آلمان دامن زد و به استعفای فوری ویلی‌برانت منجر گردید .

وزرای اسرائیل درغیاب رئیسشان مرتبا سیگار دود میکنند

اورشلیم- رویتر - وزیران حکومت اسرائیل ، درودیدار دیروز هیات وزیران مرتب سیگار دود میکردند یا پیپ می‌کشیدند .

آنها در واقع، از غیبت مناهیم بگین که اجازه نمی‌داد در جلسه های کابینه سیگار یا پیپ بکشند ، استفاده‌می‌کردند .

ایگال‌یادین، معاون نخست‌وزیر اسراییل که‌معتاد‌بکشیدن پیپ است، در جلسه دیروز کابینه که ریاست آنرا برعهده داشت، با ۱۱ وزیر دیگر مرتب دود کردند .

۷وزیر کابینه برای انجام ماموریت های گوناگون در خارج‌از اسراییل هستند مناهیم بگین، نخست‌وزیر نیز در سفر بریتانیا است .

طرح پذیرفته‌شدن سوابق غیردولتی کارمندان

سوابق تجربی قبل از استخدام رسمی کارمندان دولت جزو سوابق خدمت آنان از لحاظ‌بدست‌آوردن شرایط احراز‌پست‌سازمانی و ارتقاء گروه محسوب خواهد شد .

رسیدگی به تعیین این سوابق تجربی و تایید و تصویب آن بعهده شورای امور اداری و استخدامی کشور خواهد بود .

بررسی نظریات‌کارشناسان و کارمندان دولت برای تجدید نظر در لایحه نهائی قانون استخدام کشور همچنان ادامه دارد و این لایحه بزودی برای تصویب تقدیم مجلسین میشود .

هم‌اکنون نظریات‌مختلفی برای احتساب‌سوابق‌تجربی کارمندان دولت ارائه داده شده است ، یکی از این پیشنهادات نیز در زمینه پذیرفته شدن سوابق خدمات غیر دولتی‌کارمندان برای بدست آوردن‌شرایط احراز مشاغل و ارتقاء گروه میباشد .

براساس طرحی که در این زمینه تهیه شده است کسانی که برای مشاغل تخصصی و مدیریت عالی به استخدام رسمی پذیرفته می‌شوند ، تمام یا قسمتی‌از سوابق خدمت قبلی آنان در سازمان دولتی و غیر دولتی‌درصورتیکه مفید و موثر تشخیص داده شود، طبق ضوابطی که توسط سازمان امور اداری و استخدامی کشور تهیه و به تصویب شورای امور اداری و استخدامی کشور می‌رسد از نظر تعیین‌گروه و بدست آوردن شرایط احراز مورد توجه قرار خواهد گرفت .

این طرح پس از بررسی های لازم چنانچه مورد تایید قرار گیرد در متن تجدید نظر شده لایحه‌نهائی قانون استخدام کشوری گنجانیده خواهد شد .

گمرک اتومبیلهای فورد آلمانی اعلام شد

گمرک ایران ضمن انتشار رقم سود بازرگانی و حقوق گمرکی اتومبیلهای فورد آلمانی اعلام کردکه‌گمرک تعیین شده تقریبی بوده وهمچنین تجهیزات و لوازم اضافی اتومبیلهای مذکور نیز محاسبه نشده است . بنابراین گمرک اعلام شده براساس لوازم و وسایل استاندارد میباشد ودرصورتی‌که اتومبیلهای فوردآلمانی مدل ۷۸ دارای لوازم اضافی باشد گمرک آن نیز بیشتر خواهد بود

بعلاوه گمرک این اتومبیلها به ماخذ آخرین‌قیمت ارز درتاریخ ترخیص مبنای گمرک قطعی اتومبیل است ونوسان آن در کاهش و یاافزایش میزان گمرک موثر خواهد بود.

ارزش اتومبیلهای فورد آلمانی مدل ۷۸ به ماخذ هر یک مارک حدود ۳۲٫۵ ریال محاسبه شده است.

میزان حقوق گمرکی و سود بازرگانی انواع اتومبیلهای فورد آلمانی بشرح زیر است.

نوع ومشخصات	حقوق‌گمرکی وسود بازرگانی وسایرهزینه‌ها وعوارض به ریال
فورد اسکورت ال ٤ در۱۱۰۰	۷۳۳۰۰۰
فورد اسکورت جی ال ٤ در ۱۳۰۰	۹۱۰۰۰۰
فورد اسکورت اسپورت ٤ در ۱۶۰۰	۳۹۰۰۰۰
فورداسکورت اسپورت‌گیا ٤ در ۱۶۰۰	٤٤٥۰۰۰
فورد تانوس جی ال ۲ در ۱۶۰۰	۱۰۸۰۰۰۰
فورد تانوس جی ال ٤ در ۱۶۰۰	٤٤٤۰۰۰
فورد تانوس گیا ۲ در ۱۶۰۰	۱۳٤٤۰۰۰
فورد تانوس گیا ٤ در ۱۶۰۰	۵۱۷۰۰۰
فورد فیستا ال ۱۰۰۰	۶۱٤۰۰۰
فورد فیستا اس ۱۱۰۰	۷۲۰۰۰۰
فورد فیستا گیا ۱۰۰۰	۷۶۰۰۰۰
فورد گرانادا ٤ در ۱۷۰۰	٤۶۲۰۰۰
فورد گرانادا ال ٤ در ۱۷۰۰	۵۰۰۰۰۰
فوردگرانادا جی‌ال ۲ در ۲۳۰۰	۱۶۹۰۰۰۰
فوردگرانادا جی‌ال ٤ در ۲۳۰۰	۱۷۷۰۰۰۰
فورد کاپری اس ۲۰۰۰	۱۳۷۲۰۰۰
فورد کاپری گیا ۲۰۰۰	۱۷۲۳۰۰۰

دوشرکت جدید بیمه تأسیس میشود

دو شرکت جدید بیمه با مشارکت دو بانک و سرمایه‌ای در حدود ۲ میلیارد ریال تاسیس میشود . باتاسیس‌دو شرکت تازه بیمه قبلا موافقت شده است‌وهم‌اکنون موسسین آن در تدارک افتتاح آن‌ها هستند.

هنوز از نحوه مشارکت گذار در این دو شرکت تازه بیمه اطلاع دقیقی در دست نیست.

همچنین اسامی بیمه‌های در شرف تاسیس‌روشن نشده‌است.

گفته میشود که سرمایه‌هر یک از این دو بیمه تازه یک میلیارد ریال خواهد بود . به زودی پس از تدارک تاسیس بیمه‌های مذکور اساسنامه آنها نیز برای تصویب و تائید تسلیم شورایعالی بیمه‌خواهد شد.

تعدادی از سهام بیمه های در شرف تاسیس از طریق پذیره‌نویسی‌سهام بمردم‌واگذار خواهد شد.

بانک ایران و عرب وبانک اعتبارات صنعتی از جمله بانکهائی هستند که نام آنهابه عنوان سهامداران این دو شرکت بیمه برده میشود.

وزارت آموزش‌وپرورش سالی ۵ر۶ میلیارد ریال اجاره‌میپردازد

یک نماینده انجمن‌شهرستان تهران در جلسه عصردیروز این انجمن از کمبود پارکینگ در تهران انتقاد کرد و گفت درحالیکه نیاز مردم پایتخت به پارکینگ هر روز بیشتر میشود ما شاهد آنیم که از تعداد پارکینگهای موجود هم مرتبا کاسته میشود.

عصر دیروز دراین‌جلسه که به ریاست مظفر زنگنه و باحضور فرماندار تهران تشکیل شد، ابتدا خانم منیر کروبی گزارش کاملی از فعالیتهای سازمان رفاه نابینایان و ناشنوایان‌کشور را به اطلاع رساند.

سپس شکوهزاده گفت: شهرداری پایتخت سالانه ۱۶۵میلیون‌تومان‌ازرانندگان تهرانی جریمه میگیرد و مسئولان شهرداری می گویند که این جرایم صرفا جهت ایجاد توسعه‌پارکینگ ها صرف میشود اما ما به وضوح می‌بینیم هر روز از تعداد پارکینگها کمترشده و پارکینگ جدیدی احداث نمیشود. وی در ادامه سخنان خود گفت وزارت آموزش وپرورش هم‌اکنون سالانه مبلغ۶میلیارد و ۵۰۰ میلیون ریال از اعتبارات خود را به اجاره ساختمان های اداری اختصاص داده است درحالیکه در تهران و اطراف آن زمین‌های موقوفه که مجهول‌المالک است فراوان است . وی پیشنهاد کرد که بااختصاص اعتبارات دولت و با بکار گرفتن این زمین‌ها نه تنها برای وزارت آموزش و پرورش بلکه برای سایر وزارتخانه‌ها و سازمانهای دولتی نیز ساختمانهائی ایجاد شود تا دولت از شکل بزرگترین مستاجر بیرون آید. وی همچنین ضمن انتقاد از وجود استثناء در نحوه مقررات آموزشی در پایتخت گفت هم‌اکنون در شمال شهر تهران مدارسی وجوددارد که با حداکثر امکانات و حتی تلویزیونهای مداربسته به‌دانش‌آموزان خودآموزش میدهند و در قبال‌آن‌شهریه های گزاف نیز دریافت می کنند اما در جنوب شهر تهران مثلا در ناحیه پانزده مدارسی وجود دارد که فاقد ابتدائی‌ترین تسهیلات و امکانات آموزشی هستند وی درپایان سخنان خود ضمن اعلام انزجار و تنفر فرهنگیان کشور از حوادث اخیر آمادگی فرهنگیان‌برای تحقق هدفهای انقلاب شاهو ملت اعلام داشت .

در پایان جلسه امروز انجمن شهرستان تهران محمد حسین امیدی یکی دیگر از نمایندگان گفت در خیابان هشت متری رضاشاه کبیر یعنی در مدخل جاده ساوه بتهران به گزارش پاسگاه ژاندارمری نعمت‌آباد طی یکماه گذشته دهتصادف منجر به‌فوت رویداده است وی پیشنهاد کرد که برای جلوگیری از این‌گونه حوادث ورود گامیونها و تریلر ها به این خیابان ممنوع شود و یا این‌خیابان مطابق ضوابط شهرداری تعریض گردد. وی ضمن انتقاد از نابسامانی تلفنهای راه دور خواستار رسیدگی به این نارسائی از طرف شرکت مخابرات ایران شد.

۱۰ خمره بزرگ دوره اشکانی کشف شد

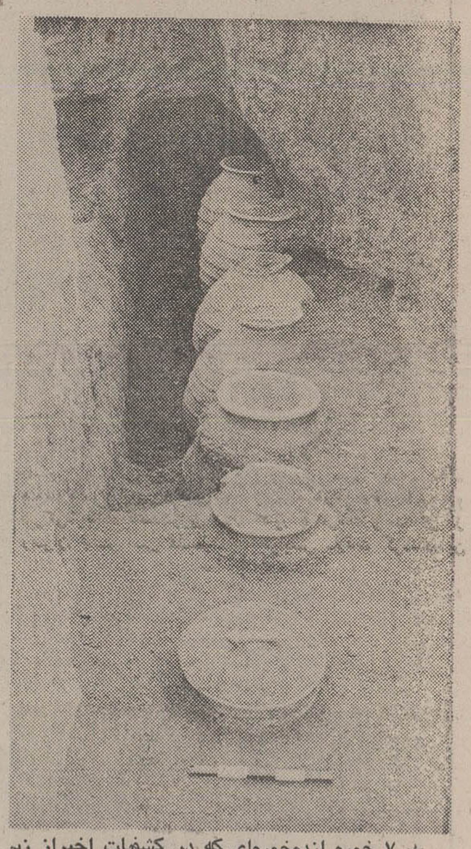

★ ۷ خمره ازدهخمره‌ای که در کشفیات اخیراز زیر خاک بیرون آورده شد ، به این ترتیب کنار یکدیگر چیده شده بود

۷ خمره بزرگ اشکانی که تمام آنها یک اندازه است و بفواصل معینی از هم در گودالی بطول ۱۴ متر و بعرض ۱۸۰سانتیمتر کنار هم چیده شده بوددر چشمه‌غلام ویس‌کشف شد

۲ عدد از خمره ها که قبلا توسط اهالی دهکده‌از زیر خاک بیرون اورده‌شده بود توسط هیات باستان‌شناسی ضبط شد وشکسته های یکی دیگر از خمره ها هم در محل گودال پیدا شده است. اطراف خمره‌ها از سطح گودال تا ارتفاع ۱۴۰ سانتیمتری شن ریزی شده بود تا از فاسد شدن مواد داخل خمره‌ها جلوگیری شود . رئیس هیات حفاری بیستون تاریخ خمره ها را به دوره اشکانی نسبت میدهد و معتقد است که در چشمه غلام ویس ، باید آثار عظیمی از دوره اشکانی نهفته باشد که با پژوهش و حفاری در این محل موفق به کشف آنها خاهیم شد .

موقعیت محل

چشمه غلام ویس از توابع بخش دینورکرمانشاه است و در ۵۰ کیلومتری شمال غربی بیستون قرار دارد. در این محل سابقا چشمه‌ای بنام غلام ویس وجود داشته آب آشامیدنی اهالی از آن تامین می‌شد ، اما بظاهر ۱۴ یا ۱۵ سال پیش براثر وقوع یک زلزله شدید آب چشمه خشک شد ، اما نام چشمه غلامویس‌همچنان بر روی این دهکده‌که ۴۵۰ نفر جمعیت دارد باقی می‌ماند . چشمه غلامویس دهکده‌ای است که بر روی دو تپه متقاطع قرار گرفته که در امتداد یک سراشیبی نسبتا ملایم همدیگر راقطع می‌کند ، فرم جالب دهکده در این است که بر روی یک تپه خانه‌های اهالی بنا شده و تپه دیگر گورستان دهکده را تشکیل میدهد ، یعنی در این دهکده یک تپه برای زندگی است ویک تپه برای مرگ .

خمره‌های بزرگ‌مشروحه که تاریخ آنها به زمان اشکانی میرسد درست در محل مقاطع دو تپه قرار داشت .

مهدی رهبر باستان‌شناس و رئیس هیئت حفاری بیستون که برای انجام حفاری به بیستون اعزام شده بود ، ضمن گاوش‌در محل اطلاع می‌یابد که در چشمه غلام ویس ۵۰ کیلومتری بیستون یک نفر از اهالی خمره بزرگی از زیر زمین بدست آورده و آنرا به خانه‌اش برده و در آن گندم ریخته است،رئیس هیات حفاری با توجه به آشنائی و سوابقی‌که از محل داشته فورا همراه هیات به محل کشف خمره میرود و در آنجا به بررسی وگمانه‌زنی میپردازد تا اینکه موفق به کشف ۷ خمره که با ترتیب خاصی کنار هم چیده شده بودند می‌گردد و با مطالعه و بررسی موشکافانه پی می‌برد که محل حفاری شده حکایت از ۱۰ خمره میکند که جای سه‌تا از آنهاخالی است، بعد از پرسوجو های محلی متوجه میشود که ۲تا از خمره‌ها قبلا توسط اهالی بیرون آمده و در منزل دو تن از روستائیان برای نگهداری کندم استفاده می‌شود . رئیس هیات حفاری ۲ عدد خمره دیگر را که در دست روستائیان بود ضبط می‌کند و ضمن کاوش در گودال قطعاتی از شکسته های خمره دیگر را هم می یابد .

ارتفاع خمره‌ها یک ونیم متر ، قطر شکم خمره ها ۱۱۰ سانتیمتر ، قطر پایه ۴۰ سانتیمتر و قطر دهانه آنها ۵۰ سانتیمتر است ، بطوریکه یک آدم معمولی می‌تواند کاملا درون خمره جا بگیرد ، روی خمره ها دارای نوار های تزئینی است .

مهدی رهبر رئیس هیات حفاری می‌گوید : تا زمانی که آزمایشات لازم روی مواد درون خمره هاانجام نگیرد نمیتوان بطور قاطع نظر داد که مورد استفاده خمره‌ها چه بوده است ، اما از آنجائیکه در اطراف خمره‌ها تا ارتفاع ۱۴۰ سانتیمتر شن ریخته شده است ، احتمال دارد که خمره‌ها برای نگهداری شراب استفاده میشده‌است.

دبیرکل حزب :

دشمنان ایران اندکند امامهارت دارند

دکتر محمد باهری دبیر کل حزب رستاخیز دیروزدر سمینار دبیران حزب در مراکز استانهای کشور با اشاره به تظاهرات ضد ملی دشمنان ایران گفت :

از چندی پیش یکمبارزه دامنه‌دار در سطح جهانی علیه ملت ایران شروع شده است . مواضعی‌که دشمنان ما روی آن تکیه می‌کنند مواضع مشخصی است که حزب باید آنها را روشن کند .

دکتر باهری با تاکید به اهمیت نقش‌ووظیفه اعضای حزب در این مبارزه ملی افزود :

ما باید مردم ایران را نسبت به‌توطئه ها ودسایس دشمنان کشورمان توجیه کنیم و مواضعی از زندگی سیاسی‌و ملی ما را که مورد تهاجم و حمله عوامل استعمار قرار گرفته‌اند و همچنین مواضعی را که میخواهند پیش‌پای ما بگذارند برای مردم روشن کنیم . بمحض اینکه این توطئه ها برای مردم توجیه شود عکس‌العملی هم‌ازسوی مردم داده خواهد شد ولی ما خواستار این عکس‌العمل درحد سالم و طبیعی هستیم زیرا مر ما موضع خشونت نیست .

قصد ما نشان دادن‌هجوم نیروی ملی است . در مقابل هجوم دشمنان و توطئه گران به ارزشهای ملی‌جامعه ایران دبیر کل حزب تاکید کرد اولین موضع مورد هجوم دشمنان ایران نظام شاهنشاهی و محتوای آن است و موضع دیگری که توطئه‌گران قصدتضعیف آنرا دارند پیوندشاه و ملت‌است.

دکتر باهری در قسمت دیگری از سخنان خودگفت: اینها شعار نیست تمام سندو مدرک دارد که حزب در جلساتی که در این روزها خواهد داشت این مواضع و ماهیت دشمنان ایران رابا سند روشن خواهد کرد تا مردم باتاکتیک دشمنان خود آشنا شوند و عکس‌العمل سالم نشان بدهند . مردم نمیدانند با چه افرادی طرف هستند ما باید کوششکنیم مردم را آگاه کنیم تابدانندبا چه افرادوتوطئه های ضد ملی مواجه هستند و یقینا با شناساندن دشمنان ایران که هرروز یک لباس میپوشندو با عناوین مختلف توطئه می کنند موجی‌ازنفرتو انزجار درمیان مردم وطن‌پرست و معتقد ایران به وجود خواهد آمد و دشمنان ایران که تعداد آنها قلیل است ولی مهارت دارند در گمراه کردن با مبارزه و کار متدودیک مردم مواجه خواهند شد .

اظهارات دکتر عاملی

دکتر عاملی نیز در جلسه دبیران حزب در استانها سخن گفت و در مورد حوادثی که اخیرا در داخل و خارج از کشور برعلیه منافع ملی ما بوقوع‌پیوسته و رسالت حزب در زمینه جلوگیری از گسترش این حوادث و آگاه سازی‌مردم اظهار داشت .

این مسئله را که چند نفر ماسک زده‌اند وتظاهراتی کرده‌اند نباید ساده تلقی‌کرد زیرا این مظاهر کوچک‌نقطه آخر از یک خط عظیم است که باید به آن توجه شود ، ما در مقابل یک سرمایه گذاری عظیم تبلیغاتی برضد موجودیت ملی قرار داریم‌که البته تازه هم آغاز نشده و دست کم در بیست سال‌اخیر در داخل و خارج از کشور سازمان داده شده در کشور های خارج نشریاتی به زبان و خط‌فارسی در جهت‌تبلیغ و ایجاداین تحریکات‌منتشر میشود .

عاملی سپس با اشاره به لزوم شناخت‌بیشتر این‌مسئله گفت : همه ما باید در جهت شناخت این مسئله تلاش‌کنیم و با مجموع اطلاعات خود نقاب از این جریانات برداریم .

نمایندگان دانشجویان تظاهرات ضدملی را محکوم کردند

دانشجویان عضو باشگاه دانشجویان دیروز دراجتماع بزرگی که در سالن شاهپور علیرضا با شرکت گروهی از مسئولان حزبی و استادان دانشگاه تشکیل شد گردآمدند و طی سخنانی تظاهرات ضد ملی دشمنان ایران را محکوم کردند .

دکتر سلیمی رئیس باشگاه دانشجویان گفت : این‌باشگاه بادو هدف مشخص تصمیم به برگزاری این اجتماع گرفت ، یکی‌برقراری یک سیستم‌ارتباطی دائمی بین دانشجو و حزب و مسئولان دانشگاهی و دوم لزوم‌تفکیک‌رفتار گروهی‌معدود باآنچه اکثر دانشجویان‌دارند و انجام میدهند .

سعید یغمائی دانشجوی دانشگاه تهران با اشاره به وقایع اخیر گفت امروز ما دانشجویان گرد هم آمده‌ایم تا تاسف و غم خود را با مسئولان امر در میان‌بگذاریم.

ما به دانشجو نمایانی که دست به چنین توطئه هائی میزنند اخطار میکنیم که این‌بار آنها را رهانمیکنیم و بی‌تفاوت از ماجرا نخواهیم گذشت و نخواهیم گذاشت که دشمنان ایران در لباس دانشجو به مهمل بافی خود ادامه دهند و اجازه نخواهیم‌دادکه یکاقلیت خائن کلاسهای درس را تعطیل کنند و حاضریم با منطق نه با چوب و چماق با آنها بمبحث بنشینیم .

باید بگویم که گروهی که بقایای حزب غیرقانونی هستند و منطق آنها چوب و چماق است ماهیت زشت آنها برای مردم روشن است و نمیتوانند به ادعای واهی دموکراسی و آزادی بمقدسات ملی ما توهین کنند و در مملکتی که قانون دارد و قوانین آن محترم‌است هرج و مرج ایجاد کنند .

این گروه‌ضد ملی نمیتوانند پیوند ناگسستنی شاه وملت را سست کنند .

مابدینی بیات دانشجوی مدرسه عالی ترجمه نیزبیرامون مشکلات دانشجویان‌وچگونگی رفع آنها از طریق همفکری با مقامات مسئول سخن گفت .

مابدینی پس از اشاره به مشکلاتی از قبیل کمبوداستاد و امکانات آموزشی و غیره افزود تمام مشکلات ما را این چند مورد تشکیل‌نمیدهند ولی با واقع‌بینی معتقدیم که مشکلات ما هرچند بزرگ باشد با همکاری حزب و مسئولان مملکتی برطرف خواهد شد .

مابدینی گفت‌ما بخوبی‌درک میکنیم که استقلال و بقای قومیت و ملیت ایران در پرتو اصول انقلاب شاه و ملت‌و دستاورد های آن محفوظ مانده است و سوگند یادمی‌کنیم که با خون خود اجرای نظام شاهنشاهی و اصول انقلاب را پاسداری کنیم .

سعید دهستانی دانشجوی دانشگاه تربیت‌معلم ضمن‌اشاره بوقایع اخیر در دانشگاه ها گفت : در چند روز اخیر شاهد وقایعی در دانشگاهها بوده‌ایم که رنگ ضد ملی و ضد ایرانی داشت و منجر به تعطیل شدن بعضی از کلاسها و شکسته شدن شیشه ها و به‌آتش‌کشیده شدن اتوبوسها شدو خبر این حوادث نیزدر خارج از ایران طنین انداز شد و رادیو بی ـ بی ـ سی مدافع همیشگی حقوق بشرو صدای ملتی که خود تا گلو درگیر مسائل و تنگناهاست برای ما اشک تمساح ریختو دست نشاندگان‌خود راتشویق کرد و بعضی‌ها بخودبالیدند که بله این‌ما بودیم ،میخواهم بگویم بله این توبودی ولی چه کردی ؟ دهستانی ضمن بر شمردن نحوه فعالیت های بیگانه پرستان‌و دست‌نشاندگان بیگانه تاکید کرد : من در اینجا اعلام میکنم روح دانشجوی ایرانی با روش آزادی نو ! سازگار نیست ، منطق ماجوب و چماق نیست و دانشجو این بار تماشاچی رفتارزشت بیگانه پرستان نخواهد ماند . مشکلات را هم می‌بینیم ولی آگاهانه در پی حل‌آنها هستیم.

تیمور شریفی دانشجوی دانشکده‌مخابرات‌چنین‌گفت: متاسفانه در چند روز اخیر همه‌جا از دانشجویان به عنوان عنصری آشوبگر نام برده می شود که‌این امر باعث اعتراض دانشجویان وطن‌پرست ایرانی است . لذا ما دانشجویان عضو باشگاه دانشجویان باصدای رسا اعلام می‌داریم :

مادانشجویان بعنوان‌پاره‌ای از خانواده بزرگ ایران روش عوامل بیگانه را که با استدلال چوب و چماق به خیال خود تیشه به‌ریشه استقلال این مرز و بوم می زنند محکوم می‌کنیم.

مابعنوان‌نماینده دانشجویان این مملکت ازحزب‌رستاخیز ملت ایران می خواهیم که با گوش فرادادن به حرفها و خواست های منطقی دانشجویان وترتیب‌اثردادن به‌آن محیط امنی‌دردانشگاه بوجودآورندو مادانشجویان آمادگی خود را درهمکاری با حزب و کلیه مراجع ذیصلاح برای از میان بردن کمبود ها و نواقصی که بهانه‌ای است برای نیات زشت بیگانگان و بیگانه پرستان اعلام می‌کنیم .

پس از سخنان دانشجویان دکتر عاملی وقایع اخیر را تشریح کرد و گفت حقیقت آن است که‌باید انتظارچنین وقایعی را میداشتیم توطئه هائی که منجر به چنین حوادثی شد سالها است که پی‌ریزی شده است دشمنان ما برای ترتیب این توطئه‌ها سرمایه گذاری سنگینی کرده‌اند .

درمحافل ومجالس

در تدارک انتخاب‌رئیس نظام‌پزشکی

شنیده میشود که سازمان نظام پزشکی در تدارک‌تشکیل جلسه برای انتخاب رئیس سازمان است. ریاست سازمان نظام پزشکی را شادروان دکتر منوچهر اقبال بعهده داشت واینک بادرگذشت وی باید شخص دیگری بجای آنمرحوم انتخاب شود.

گفته میشود که احتمالا این شخص پرفسور یحیی عدل خواهد بود.

ضمنا بجای دکتر اقبال نفر بعدی منتخبین هیئت مدیره نظام پزشکی که پرفسور صفویان می‌باشد وارد هیئت‌مدیره خواهد شد.

ازدواج برای تنوع !

باازدواج جواد کلهر یک گوی دیگر از گردونه‌خارج شد وگروه زیادی از انتظار بدر آمدند !

جواد کلهر که‌از روزنامه‌نگاران قدیمی است و سالها نیز در پست مدیر کلی در وزارت کار، وزارت رفاه اجتماعی واکنون در وزارت بهداری وبهزیستی کار میکند درپاسخ دوستانش میگوید: فقط برای تنوع ازدواج کردم.

کلهر که شنبه شب گذشته ازدواج کرد رئیس‌فدراسیون ورزشهای ناشنوایان نیز هست .

رفع قطعی موهای زائد صورت بانوان درچندجلسه تعلیم و فروش جدید ترین موچین الکترونیکی برای‌رفع موهای زائد باقساط تلفن ٦٤٧٦٤٦

عالیترین لوازم بهداشتی منازل
انواع وان ـ زیردوشی‌ودستشوئی در رنگها وطرحهای متنوع مرکز پخش ـ پهلوی بالاتر از میدان‌ولیعهد ساختمان اطباء طبقه پنجم شرکت سای تک تلفن ۸۹۱۴۷۶

ضدیخ بتون
بازرگانی اریک ایشن ۶۴۰۱۶۲

آبگرمکن گازوئیلی بامشعل
کارخانه صنعتی شومینه تلفن ۹۶۲۳۱۸

شنبه ها دنیای ورزش

شرکت ملی نفت ایران

آگهی مزایده شماره ۱۷۱

شرکت ملی نفت ایران تعدادی لوازم یدکی ماشین‌آلات ـ لوازم آدآری و منزل ـ اجناس و قطعات مربوط به واحد یخسازی وآهن‌آلات مختلف اسقاط موجود در انبار مازاد آغاجاری را در ۵ گروه مجزا از طریق مزایده عمومی و تحت‌شرایط زیر بفروش میرساند .

۱ـ علاقمندان بشرکت در مزایده میتوانند در قبال پرداخت مبلغ یکهزار ریال که در تهران‌به صندوق حسابداری مرکزی شرکت ملی نفت‌واقع درطبقه همکف ساختمان تخت جمشید و درآبادان بحسابداری عملیات غیر صنعتی واقع در عمارت کشتیرانی تادیه مینمایند با در دست‌داشتن‌رسید وجه مزبور برای دریافت برگ مشخصات‌وشرایط شرکت در مزایده در روز های ۱۹ر۹ر۳۶ و ۲۰ر۹ر۲۵۳۶ و ۲۱ر۹ر۲۵۳۶ از ساعت ۸ صبح الی ۱۱½ در تهران به اداره اجناس مازاد مرکزی دوم شرکت ملی نفت خیابان سپهبد زاهدی و در خرمشهر به اداره اجناس مازاد جنوب مراجعه نمایند .

۲ـ پیشنهاد دهندگان میتوانند قبل از تسلیم پیشنهادات از ساعت ۸تا۱۲ ظهر روز های ۲۶ر۹ر۳۶ و ۲۷ر۹ر۲۵۳۶ و ۲۸ر۹ر۲۵۳۶ درانبار مازاد آغاجاری حضور یافته و باتفاق نمایندگان اداره اجناس مازاد جنوب مورد معامله را رویت نمایند .

۳ـ سپرده شرکت در مزایده برابر مبلغ ذکر شده در مقابل هر گروه میباشد که بایستی به یکی از دو صورت زیر تسلیم گردیده و رسید آن ضمیمه پیشنهاد گردد.

الف ـ بصورت وجه‌نقدکه بصندوق‌حسابداری شرکت ملی نفت ایران تسلیم گردیده و رسیدآن ضمیمه پیشنهاد گردد.

ب ـ بصورت تضمین نامه بانکی مورد قبول شرکت که از تاریخ‌آخرین مهلت قبول‌پیشنهادات تا ۶۰ روز معتبر بوده و ضمیمه پیشنهاد گرددو بایستی برای هرگروه ضمانتنامه جداگانه تنظیم گردد .

۴ـ پیشنهادات فقط تا ساعت ۱۲ روز ۴ر۱۰ر۲۵۳۶ پذیرفته میشود و در ساعت ۹صبح روز ۶ر۱۰ر۲۵۳۶ در کمیسیون معاملات واقع‌در اداره مرکزی دوم خیابان سپهبد زاهدی باز و قرائت خواهد شد .

۵ـ شرکت در ردیاقبول یك یاکلیه‌پیشنهادات واصله بدون نیاز بذکر دلیل مختارخواهد بود حضور پیشنهاد دهندگان شخصا در راس ساعت مقرر درجلسه قرائت آزاد است.

م الف ۲۰۵۴۲

۱ـ۲

مبلمان کلاسیک
اطاق نشیمن، ناهارخوری، خواب مدل لوئی پانزدهم، شانزدهم ازبلژیک.
اطاق ناهارخوری ودفترمجلل ازانگلیس، اطاق نشیمن، ناهارخوری، خواب ازایتالیا
تلفن: ۸۳۶۱۴۴-۸۲۵۵۴۸

دانشگاه پهلوی تعدادی خودرووسائل‌وتجهیزات مستعمل اداری و بیمارستانی واحد های خود را از طریق مزایده بفروش میرساند :

از داوطلبان خرید دعوت میشود برای مشاهده اجناس همه روزه به استثنای روز های تعطیل به محل دانشکده شماره ۲ مهندسی واقع در شیراز ـ خیابان ملاصدرا مراجعه نموده و پیشنهادات خود را کتبا به تفکیك پیشنهاد قیمت برای خود روها پیشنهاد قیمت برای سایروسایل و تجهیزات در دو پاکت لاك‌ومهرشده که ضمیمه هر پاکت رسید بانکی معادل پنج درصد مبلغ پیشنهاد که بحساب ۱۰۶۰۰ ـ دانشگاه نزد بانك عمران شعبه پزشکی واریز گردیده باشد حداکثر تا آخر وقت اداری روز ۲۳ر۹ر۳۶ به دفتر امور مالی‌دانشگاه تسلیم و رسید دریافت دارند.

بنابراین هر یك از داوطلبان مختار خواهند بود که قیمت خودرو ها و یا سایر اجناس و یا هر دو مورد را پیشنهاد نمایند .

پیشنهادات واصله ساعت ۹صبح روز۲۴ر۹ر۳۶ قرائت‌وحضورپیشنهاد کنندگان در هنگام قرائت پیشنهاد آزاد میباشد . به پیشنهادات فاقد سپرده و یا مشروط و مبهم ترتیب اثر داده نخواهد شد و در صورتیکه برنده مزایده حاضر بخرید نگردد سپرده او بنفع دانشگاه ضبط خواهد شد و دانشگاه پهلوی در ردیاقبول کلیه‌پیشنهادات مختار است .

برنامه زمان بندی شده تکمیل واجاره خانه های خالی در تهران

نخستین جلسه توجیهی مسئولین شناسائی و اجاره دادن منازل خالی، برای آشنائی آنها با مسئولیت ها و وظایفشان ، با حضور جواد شهرستانی و شهرداران و مسئولان مناطق دوازدهگانه تهران امروز در باشگاه شهرداری تشکیل شد .

مقامهای آگاه در شهرداری پایتخت به «اطلاعات» گفتند: تابحال تعدادی پرسشنامه از سوی مالکان خانه های خالی و نیمه ساز به شهرداری های مناطق رسیده است ، اماهنوز رقم دقیقی از تعداد این تقاضاها در دست نیست ، زیرارسیدگی به آن از دیماه آغاز میشود.

در جلسه امروز کارشناسان مربوط ،با توجه به مفاد قانون تکمیل و اجاره دادن واحد های مسکونی خالی ، وظایف و اموری را که بر عهده مسئولین هر قسمت از کادر اجرائی نیست برای آنها توجیه و تشریح کردند .

خبرنگار ما مینویسد :برنامه اجاره دادن خانه های خالی و تکمیل ساختمان های نیمه ساز، براساس طرح زمان‌بندی شده و براساس آماری که از خانه های خالی و نیمه تمام در هر منطقه از تهران وجود دارد ، انجام خواهد گرفت .

از سوی دیگر از تطبیق آمار مربوط به خانه های خالی با تعداد تقاضا های رسیده به هر منطقه میتوان بیکرقم‌منطقی از میزان‌تقاضای خانه در پایتخت رسید .

شهرداری حدود ده روز پیش طبق اعلامیه‌ای از کلیه مالکان خانه های خالی‌و نیمه تمام در شهر تهران خواست وضعیت ملک خود را به شهرداری منطقه اطلاع دهند.

از سوی دیگر مالکان خانه های استیجاری هم بمدت دو ماه (از نخستین روز دیماه) همین فرصت را دارند در پایان فرصت های داده شده ،نواحی شهرداری پایتخت ، موظفندکه راسا در باره اجارخانه ها یا تکمیل‌خانه های نیمه تمام اقدام کنند .

در سمیناری که‌امروز تشکیل شد گفته شدمیزان اجاره بهای خانه های خالی براساس قیمت عادلانه روز تعیین می‌شود .

میزان این‌اجاره‌بهابراساس قیمت زمین ، قیمت ساختمان و نیز میزان‌عادلانه‌اجاره‌بها در همان ایامی‌که خانه‌اجاره داده میشود تعیین خواهد شد .

در این سمینار همچنین برای تهیه مصالح جهت تکمیل خانه های نیمه تمام دستوراتی داده شد و به شهرداران مناطق هشدار داده شد که مواظب باشند نسبت به تکمیل خانه های نیمه تمام که مشمول مقررات ماده ۱۰۰ شده‌اند اقدام نکنند .

۱۶۲ زندانی ضدامنیتی وعادی آزادمیشوند

امروزاین اطلاعیه از طرف اداره دادرسی نیرو های مسلح شاهنشاهی انتشار یافت .

بفرمان مطاع مبارک‌اعلیحضرت همایون‌شاهنشاه آریامهربزرگ ارتشتاران بمناسبت ۱۹ آذر سالروز جهانی اعلامیه حقوق بشر۲۱ نفراز کسانیکه باتهام اقدام علیه امنیت کشور ۱۴۱ نفر ازکسانیکه باتهامات مختلف دیگر محکوم شده‌اند از زندان آزاد میشوند.

فرمان مطاع مبارک ملوکانه جهت اجرا به‌زندان های‌کشور ابلاغ گردید تا این محکومان‌را روز ۱۸ آذرماه از زندان آزاد نمایند.

اسامی عفوشدگان

اسامی ۲۱ نفر محکومان ضدامنیتی که مشمول عفو شده‌اند باین شرح اعلام‌شد:

۱ـ احمد صالحی ۲ـ حسین مجدزاده ۳ـ خدر (خضر)درختی ۴ـ علی‌اشرف ۵ـ عباس کبیری تکمیل‌نژاد ۶ـ غلامرضاکراه‌ای ۷ـ وکیل عین‌اللهی ۸ـ حسن‌احمدیان ۹ـ سید مجید آل‌بوشوکه ۱۰ـ ولی‌صادق‌زراعی ۱۱ـ عفت علی‌اکبری نوبرزاده ۱۲ـ محمدتقی حسنی ۱۳ـ عارف‌ابوصالح ۱۴ـ نعمت‌اله پائین‌محلی ۱۵ـ رحیم ترکاشوندنژاد ۱۶ـ محمد کاظم‌عبدالصمدی ۱۷ـ ساعد فاطمی‌زاده ۱۸ـ علیرضا ایوه ۱۹ـ حمیدعصمتی ۲۰ـ مصطفی آقابابارنگرز ۲۱ ـ بهروز میرزا ابراهیم‌شهریاری.

شهرداری پایتخت پنجشنبه‌ها تعطیل است

ساعت‌کار شهرداری پایتخت تغییر کرد ، با این تغییر کارمندان شهرداری از این‌پس بجای شش روز کار در هفته پنج روز کار میکنند وپنجشنبه ها تعطیل هستند .

در بخشنامه‌ای که در همین زمینه از سوی شهردارپایتخت به ادارات کل تابع شهرداری تهران فرستاده‌شده است‌ساعت جدید کار از ۷ وسی دقیقه بامداد تا ۱۵ و سی دقیقه‌بعد از ظهر تعیین شده است .

در بخشنامه مزبور بمجز مناطق دوازگانه شهرداری پایتخت ، سازمان‌آتش نشانی و امداد و اداره راهنمایی و رانندگی تهران ، که بر حسب نوع کار حساسشان باید در روز های پنجشنبه نیز فعالیت داشته باشند ، سایر سازمانها و ادارات کل مشمول ساعات کار جدید میباشند .

هدف از این تغییر رفاه‌حال کارمندان شهرداری و تسریع و پیشبرد امور شهری است، بهمین جهت همشهریانی که قصد مراجعه به شهرداری‌مرکز و ادارات تابعه آنرا دارند ، باید طبق ساعت های جدید کار به شهرداری مراجعه‌کنند. ادارات کل و سازمان هائی که از ساعت ۷ و سی دقیقه‌بامداد تا ۱۵ و سی دقیقه ظهر هر روز باستثنای‌پنجشنبه مشغول بکار میباشند عبارتند از :

سازمان زیبا سازی ،سازمان دفاع غیر نظامی و آمادگی ملی ، سازمان ترافیک ، اداره کل شهر سازی ، اداره کل نظارت و بازرسی شهرسازی، اداره کل املاک ، اداره کل درآمد ، اداره کل اسفالت و ساختمان ، اداره کل طرح و برنامه ریزی، اداره‌کل‌حقوقی، دفتر رسیدگی به شکایات و عرایض ، دفتر تشکیلات ،اداره کل خدمات و تاسیسات ، دادگاه های شعبه یک و دوو دادستانی ، امور هیات های بازرسی ، کمیسیون های‌ماده ۱۰۰ ، اداره کل دفتر ، اداره کل روابط عمومی ، اداره کارگزینی ، اداره کل بودجه، سازمان خدمات کامپیوتری ، صندوق‌بازنشستگی شهرداری.

خبرهای کوتاه

پیام های تبریك

از جانب اعلیحضرت همایون شاهنشاه آریامهر بمناسبت سالگرد جشن تولد اعلیحضرت پادشاه فقیدند پیام شادباشی به بانکوك مخابره شد .

همچنین از جانب شاهنشاه آریامهر بمناسبت انتخاب‌مجدد حضرت زنرال‌موبوتوسه سکو، به ریاست جمهوری زئیر پیام تبریکی به «کینشاسا» مخابره شد .

دوره های آزاد دانشگاه

دوره آموزش آزاد دانشگاه فردوسی از امروز فعالیت خودرا آغاز کرد .

این دوره‌ها به‌منظور افزایش تخصص علاقمندان و صاحبان مشاغل بخش خصوصی و دولتی در منطقه خراسان بصورت‌دوره های آموزشی کوتاه‌مدت‌تشکیل می‌شود. اولین برنامه آموزشی کلاسهای آزاد در۱۸ رشته درسی پیرامون زمینه‌های مختلف بشرکت کنندگان آموزش داده میشود .

آقای حبیت‌اله مجاب مشاور رئیس دانشگاه فردوسی و سرپرست این کلاسها که در دانشگاه تهران نیز زمانی‌عهده دار پرسی کلاسهای آزادبود گفت شرکت کنندگان دراین کلاسها ۷۰ درصد مرد و ۳۰ درصد زن هستند ودراین‌کلاس ها از استادان دانشگاه‌فردوسی و در بعضی از رشته ها از متخصصان غیردانشگاهی‌استفاده میکنم.

ملاقات بانخست‌وزیر

آقای حبیب بورقیبه فرزند رئیس جمهوری تونس دیروز باآقای جمشید آموزگارنخست وزیر دیدار کرد در این دیدار که در کاخ نخست وزیری‌انجام گرفت چند نفر از همراهان آقای حبیب‌بورقیبو سفیراین کشور در دربار شاهنشاهی حضور داشتند.

کمك به‌آسیب دیدگان هند

جمعیت شیرو خورشید سرخ ایران مبلغ یکصد هزار دلار برای کمک به آسیب دیدگان طوفان اخیر هند به صلیب‌سرخ این کشور اهداء کرد.

سخنگوی شیرو خورشید سرخ ایران ضمن اعلام این خبر گفت:

در امتثال اوامر مطاع‌شاهنشاه آریامهر مبلغ یکصد هزار دلار از طرف جمعیت شیرو خورشید سرخ ایران به صلیب سرخ هندوستان حواله شد که به مصرف کمک به تامین رفاه آسیب دیدگان طوفان اخیرا آنکشور برسد.

احداث جاده کمربندی

سخنگوی وزارت راه و ترابری امروز اعلام کرد : ساختن جاده جانبی‌کمربندی دوم قزوین را که ازابتدای میدان رضا شاه کبیرمیگذرد این وزارتخانه عهده‌دارشده است .

قبلا قرار بود که این جاده بوسیله شهرداری قزوین ساخته شود .

این جاده ۳ کیلومتر طول و۸ متر عرض دارد که در صورت مساعد بودن هوا کلیه کارهای ساختمانی ان حداکثر تا دو ماه دیگرتمام می‌شود .

تشریح هدفهای تنظیم خانواده

بمناسبت هفته تنظیم خانواده امور جمعیتی‌تنظیم خانواده‌برنامه‌های‌گسترده‌ای برای آشنائی مردم و هدف های تنظیم خانواده‌درکشور ترتیب داده است امروز یک مقام آگاه در وزارت بهداری و بهزیستی ضمن تشریح هدفهای خانواده در ایران در مورد مسئله سقط جنین در ایران گفت : بتازگی در این مورد تصمیمی گرفته نشده است و مقرراتی که سال گذشته در این‌باره بوجود آمد همچنان بحال خود باقی است .

باید دانست‌که‌سقط جنین تنها در موارد ضروری با تشخیص پزشک و رضایت همسر قابل اجراست.

بررسی علل افزایش جمعیت

در هفته بزرگداشت‌جمعیت و تنظیم خانواده که ازتاریخ ۱۴ تابیستم آذر ماه برگزار میشود دبیران علوم‌اجتماعی کلیه دبیرستان ها ،هنرستان ها و دانشسراهای سراسر کشور دانش آموزان را با مسائل ناشی از افزایش سریع جمعیت در جهان و بویژه در ایران و کنترل جمعیت آشنا خواهند کرد .

سخنرانی سفیر آمریکا

در جلسه هفتگی کلوپ‌روتاری شمال تهران که از ساعت ۱۳ فردا در هتل اینترکنتیننتال تشکیل می‌شود،ویلیام‌سالیوان سفیر ایالات متحده آمریکا در دربار شاهنشاهی تحت عنوان افق گسترده روابط ایران و آمریکا سخنرانی خواهد کرد.

گسترش مبادله اخبار

نمایندگان خبرگزاری‌های ایران و ۲۴ کشور دیگر آسیائی از فردا در یک کنفرانس ۵ روزه در گلمبو بمنظور گسترش خدمات خبرپراکنی در منطقه شرکت خواهند کرد .

این کنفرانس با پیشنهاد یونسکو و همکاری وزارت اطلاعات سری‌لانکا ترتیب داده شده است .

انتصابات مدرسه عالی بازرگانی

● دکتر حشمت‌الله عاملی، معاون اداری و مالی .

● دکتر سید علی موسوی آیت‌الهی، مشاور رئیس‌مدرسه.

● دکترعبدالحسین مجردی، سرپرست گروه آموزشی علوم و پایه زبان و سرپرست امور آموزشی .

● دکتر علی اصغر ابراهیم معبود، سرپرست‌گروه‌آموزشی اقتصاد و بازرگانی بین‌الملل .

● دکتر عباس‌تکیه،سرپرست گروه آموزشی علوم و فنون بازرگانی .

● دکترشیدفرنامورتهرانی، سرپرست دفتر امور دانشجویی.

● مرتضی چینی چیان . سرپرست قسمت هماهنگی تحقیقات

★★★

محمد حسین ابراهیمی‌گرکانی بسمت مدیر کل آموزش کارکنان و فریبرز آگاه‌بسمت مدیر کل تشکیلات و روشهای وزارت کشورزی و عمران روستائی منصوب شدند .

تعرفه آب در هر شهر جداگانه تعیین میشود

مطالعه برای تعیین تعرفه آب در سطح کشور پایان پذیرفت واعلام شد که از یکسان شدن تعرفه آب در تمام شهرها صرفنظر شده است .

همچنین اعلام شد بعلت متغیر بودن میزان هزینه تامین و توزیع آب نمیتوان تعرفه واحد برای‌آب‌مصرفی شهرها تعیین کرد بلکه‌تعرفه آب هر یک‌از شهر ها با توجه به امکانات و هزینه تعیین خواهد شد.

در حال حاضر شهرهای مختلف از لحاظ آب بها دارای تعرفه جداگانه‌ای هستند که‌از سوی سازمان های آب‌پیشنهاد وباتصویب وزارت نیرو به‌مورد اجرا گذارده شده است .

در تعرفه آب تهران تقریبا بالاترین رقم مصرف هرمتر مکعب آب تعیین شده است زیرا مطابق آب مصرف و قیمت آب با یکدیگر مرتبط می‌باشد و به‌موازات‌افزایش مصرف، نرخ‌آب نیزبصورت تصاعدی افزوده میشود.

بنابراین قیمت آب مصرفی تهران از مشترکین بنحوی وصول می گردد که مصرف کنندگان‌از اسراف‌خودداری کنند .

وزارت نیرو هدف از برقراری تعرفه تصاعدی آب مصرفی تهران را کمبود میزان منابع آب در تهران و اطراف آن اعلام کرده و بهمین علت پیش بینی‌میشود در بررسی آتی تعرفه آب شهر های مختلف امکان اجرای مشابه‌چنین تعرفه‌ای برای شهر هائی که از حیث منابع آب کمبوددارندمورد بررسی قرار گیرد .

همچنین در این بررسی چگونگی تامین آب شهرها از منابع موجود و منابعی که در آینده مورد بهره ـ برداری قرار خواهد گرفت بررسی خواهد شد .

بیمارستان سعدی مشهد تعطیل شد

مشهد ـ خبرگزاری پارس

در اجرای دستور قبلی‌دکتر ولیان ، نیابت تولیت عظمی و استاندار خراسان ، در زمینه بازرسی دقیق از کیفیت‌خدمات واحد های پزشکی و درمانی و ارزشیابی پی‌گیراز‌بیمارستانهای خصوصی ، امروز اعلام شدکه بدنبال ارزشیابی گروه بازرسان ویژه سازمان منطقه‌ای‌بهداری‌و بهزیستی خراسان ، بیمارستان سعدی مشهد بسبب فداشتن واحد های اصلی مورد نیاز و نواقص فراوان زیر استاندارد تعطیل شد و باین بیمارستان کتبا اعلام گردید که تا تاریخ ششم فروردینماه سال ۳۷ مهلت دارد تا نسبت برفع نواقص‌خود اقدام کند و در غیر اینصورت پروانه بیمارستان لغو خواهد شد .

همچنین گروه ارزشیابی و بیمارستانهای آریا ـ گوهرشاد معتمدی و سیناراً نیز موردباز ـ بینی قرارداد و چون‌این واحد ـ ها نیز بعلت نداشتن تعدادی از واحد های اصلی و نواقص بعضی از قسمتها و عدم‌فعالیت کامل‌بخشهائی‌ازقبیل آزمایشگاه و رادیو لوژی زیر استاندارد شناخته شدند،به مسئولین‌ابلاغ شد تا هر چه زودتر نسبت به رفع نواقص موجود خود اقدام کنند در غیر اینصورت برابر مقررات با آنها رفتار خواهد شد .

در گزارش بازرسان ویژه خدمات درمانی و پزشکی آمده است که در بازرسیهای اخیر مشاهده شدکه بطور کلی «ترسینك» بیمارستانهای‌خصوصی در مجموع بسبب کمبودپرستار در سطح استان در حداستاندارد قابل قبول نیست و بدستور استاندار خراسان بادارپرستاری سازمان منطقه‌ای بهداری و بهزیستی خراسان تاکید شدکه با همکاری مسئولان‌بیمارستان ـ های خصوصی مطالعات لازم در جهت نحوه بالا بردن سطح استاندارد پرستاری واحد های مذکور بعمل آید .

ضمنا درمانگاه شبانه‌روزی «مشهد کلینیك» مورد بازدیدو بازرسی قرار گرفت‌وبعلت‌وجود نواقص فنی بمسئولان درمانگاه ابلاغ شد تا هر چه زودتر نسبت بنواقص اقدام کنند .

دستور تسریع صدور احکام افزایش حقوق بازنشستگان

سازمان امور اداری و استخدامی کشور رابر اساس اهمیت وظایف ومسئولیت‌های مشاغل کارکنان بازنشسته و متناسب با گروه های‌قطعی که در اجرای مرحله دوم قانون استخدام کشوری در مورد مشاغل مشابه مشخص است تکمیل کرده و بانظر کمیته اجرائی مرحله دوم بسازمان امور اداری‌و استخدامی‌کشور ارسال دارند .

سازمان امور اداری و استخدامی کشور با ارسال بخشنامه‌ای بکلیه وزارتخانه ها وموسسات دولتی مشمول قانون استخدام‌کشوری ازآنها خواسته استکه‌در صدور احکام ترمیم حقوق‌کارمندان بازنشسته خود تسریع کنند .

سازمان امور اداری و استخدامی چندی قبل باارسال دستورالعملی به وزارتخانه ها و موسسات دولتی ضوابط صدور احکام یک هفتم افزایش حقوق کارمندان بازنشسته را تعیین کرده بود .

از آنجا که بجز صدور احکام یک هفتم افزایش حقوق بازنشستگان ،در اجرای‌تبصره ۸۵ قانون بودجه سال‌جاری، کارمندان بازنشسته دولت بر اساس بالاترین پست‌زمان‌خدمت خود باید طبقه بندی شوند ، سازمان‌اموراداری‌و استخدامی کشور با ارسال فرم‌وبخشنامه دیگری به وزارتخانه ها و موسسات دولتی از آنها خواسته است برای تسریع در کار طبقه‌بندی‌بازنشستگان‌نسبت بپاسخ دادن به موارد قید شده درفرم های ارسالی اقدام کنند .

وزارتخانه‌هاباید فرم‌ارسالی

تصمیمات جدید درباره دانشگاهها و مدارس عالی

شورای عالی گسترش آموزش عالی تصمیمات جدیدی بمنظور اجرای مقررات آموزشی در کلیه دانشگاهها و مدارس عالی کشور اتخاذ خواهد کرد.

بدنبال اعلام لغو امتیاز مدرسه عالی برنامه‌ریزی و کاربردکامپیوتر شورای‌عالی گسترش آموزش عالی تاکید کرد که مقررات آموزشی بطور دقیق در کلیه‌دانشگاه ها و مدارس عالی کشور اجرا خواهد شد و هر دانشکده و یا دانشگاهی که مقررات آموزشی در آن رعایت نشود،مشمول تصمیمات لازم میشود.

آگاهان مسائل دانشگاهی پیرامون تصمیمات جدید شورای عالی گسترش آموزش عالی و اقداماتی‌که در جهت بهبود مدیریت واحدهای آموزشی انجام می‌گیرد اظهار نظر می‌کنند چون لزوم یک تجدیدنظر کلی و سریع در زمینه بازدهی بیشتر دانشگاهها و مدارس عالی ضروری است انتظار می‌رود دانشکده‌ها و مدارس عالی که مقررات آموزشی درآن رعایت‌نشود مشمول تغییرات جدیدی بشوند.

سخنگوی وزارت‌آموزش و پرورش نیز همزمان با تدابیر و راه‌حلهائی که برای انجام برنامه‌های کامل آموزشی در مدارس عالی و دانشگاهها اتخاذ خواهد شد گفت : دانشگاهها مستقل‌اند و کلیه تصمیمات آنان‌مورد‌تائید این‌وزارتخانه است .

مساله مهم این است که سرمایه‌گذاری‌ملی درآموزش عالی مورد استفاده صحیح قرار گیرد و کیفیت آموزش تنزل نکند .

همین‌مقام افزود : اتلاف وقت دانشگاهها به خاطر بی‌انضباطی آموزش و عدم تشکیل کلاسها نمی‌تواند مورد قبول جامعه امروز ایرانی باشد.

اتخاذ تصمیمات جدید درباره دانشگاهها و مدارس عالی یا اطلاعیه‌ای که در دانشگاه آریامهر صادر شده تائید میشود. دراین‌اطلاعیه که بامضاء دانشجویان این دانشگاه چاپ شده گفته شده است : با مقامات انتظامی که فقط برای‌حمایت ما هستند همکاری نمائید و میدان‌رابرای عده‌ای‌اخلالگر خالی بگذارید چون در صورت عدم تشکیل کلاسها سال تحصیلی منحل خواهد شد .

سه روز مهلت

تهران خبرگزاری پارس ـ پروفسور علیرضا مهران نایب‌ـ التولیه دانشگاه‌صنعتی آریامهر دیروزدراجتماعی‌ازدانشجویان آن دانشگاه از آنها خواست که‌برای اجرای کامل مقررات آموزشی همکاری کنند .

مهران گفت شمادانشجویان که پس از پایان تحصیلات به نوبه‌خود مسئولیت‌هائی بر عهده خواهید داشت بی‌شک توجه دارید‌که نمیتوان درکار آموزشی و تحقیق قصور کرد مهران گفت ۹ روز است که کلاس های این دانشگاه‌بحالت تعطیل‌یا نیمه تعطیل درآمده و همه ما می‌بایست از فردا همت کنیم وبرای حفظ آزادی خود بخصوص آزادی آموزش و پرورش ـ کلاسی را از نودایر سازیم .

باهمکاری همه شما است‌که فعالیت آموزشی دانشگاه باید بحالت عادی خود بازگردد .

مهران گفت اگر از فردا ظرف سه روز آینده‌کلاسها به‌ظرفیت کافی خود نرسند، این‌دانشگاه بمدت یکسال تحصیلی تعطیل خواهد شد و ازآن برای‌امور آموزشی دیگر مانند تربیت‌دبیر ونیزکارهای پژوهشی درجهت رفع مشکلات صنایع کشور استفاده خواهد شد .همچنین دانشگاه خواهد توانست از وسائل و کادر آموزشی‌خود برای بازآموزی دبیران رشته های فنی استفاده کند .

مهران گفت‌آنجمن پیشنهاد میکنم بازگرداندن نظام‌آموزش وتحقیق دانشگاه بحالت عادی است که شرط نخست آن تشکیل کلاس ها با حد نصاب لازم است البته اگر افرادی بخواهند در محیط دانشگاه اغتشاش بوجود آورند .این یک امر آموزشی نخواهدبود وآنها تسلیم‌دادگستری‌خواهند شد و از دانشگاه اخراج خواهند گردید.

اطلاعیه

متن اطلاعیه‌ای که در دانشگاه آریامهر منتشرشده باین شرح است :

دوستان دانشجو

نظر باینکه در سالهای اخیر عده معدودی از دانشجویان با اعمال و رفتاری که مغایر باشخصیت یک دانشجوی وطنپرست است باعث بوجود آمدن اغتشاش وبی‌نظمی وتعطیل کلاسهای درس در دانشگاه شده‌اند، از طرف اکثریت دانشجویان باین عده‌معدود اعلام میدارد :

از این پس در مقابل‌آنها سکوت نخواهیم کرد و در صورتیکه لازم شود برای بدست آوردن آزادی خود که با هیچ قانونی مغایر نیست با آنها مقابله خواهیم نمود و درصورت نیاز از گارد نظامی دانشگاه هم حمایت لازم‌را کسب‌خواهیم کرد.

با نگاه سریع به گذشته میتوان از خود پرسید که از اقدامات این عده تاکنون چه‌چیزی بدست آمده است؟ جز اتلاف کلاسها و عقب ماندن از تحصیل درمحیطی آرام .

پس بیائید بدون وحشت‌و با کمال صمیمیت عروسک خیمه شب بازی‌این عده‌معدود نشویم .

در ضمن باید باطلاع‌دوستان برسانیم که با مشورت تعدادی از دانشجویان در جلسه بعد از ظهر یکشنبه ۱۳ آذر از گارد خواهش کردیم که برای حمایت از دانشجویان مایل‌به تحصیل و وطن‌پرست ، کمک کنند و مقامات انتظامی هم حمایت خود را از دوستانی که صمیمانه مایل به تشکیل کلاسها باشند ابراز داشتند .

خواهش میکنیم با مقامات انتظامی که فقط برای حمایت ما هستند همکاری نمائید و میدان را برای عده‌ای اخلالگر خالی نگذارید چون درصورت عدم تشکیل کلاسها ممکن است سال تحصیلی منحل شود .

دانشجویان دانشگاه صنعتی آریامهر .

شهرداری کرج مدعی زمین‌های ۵۰۰ خانه شد

کرج ـ خبرنگار اطلاعات

گروهی از ماموران شهرداری کرج قسمتی از منطقه عظیمیه کرج را در خیابان رستاخیز که بیش‌از ۵۰۰ منزل مسکونی در آن بنا شده و شهرداری مدعی مالکیت زمین‌های آن‌است با سیم خاردار محصورکردند.

جمعی از ساکنان این منطقه‌تصورکردند شهرداری قصد تخریب منازل آنها را دارد و اظهار داشتند ما این خانه‌ها را در زمین‌هایی که از آقای عظیمی به متر مربعی ۸۰۰ تا هزار تومان خریده‌ایم ساخته‌ایم و آقای «دلیر» شهردار پیشین کرج نیز برای بوجود آمدن این شهرک کمک زیادی بماکرد. بولدوزرهای شهرداری‌اقدام به خیابان‌کشی نمودند و حتی وعده تاسیس پارک کودک ودیگر وسایل‌رفاهی دادند.

اما آقای‌تیموریان‌شهردار کرج در گفتگویی کوتاه با خبرنگار ما در کرج اظهار داشت : ما کاری به‌خانه‌ها نداریم و هیچوقت هم قصد تخریب آنها را نداشته‌ایم ولی چون این زمین‌ها‌متعلق به شهرداری است و به‌تائید مهندسین ثبت و شهرداری هم رسیده و محل فضای سبز است با کوبیدن میخ‌و کشیدن سیم خاردار آنرا محصور نمودیم .

شهردار افزود : ما به آب و برق این منطقه هم کار نداریم و آنرا قطع نخواهیم کرد ولی ساکنان منطقه باید تکلیف خود را با دولت روشن کنند . اگر سند دردست دارند که خود بخود مساله منتفی است ولی اگر سندی دراختیار ندارند باید با شهرداری وارد معامله شوند.

بهای برنج وارداتی تغییر کرد

امروز گفته شد که مرکز بررسی قیمتها با توجه به اسنادی که‌هروشگاه کورش برای تعیین قیمت برنج وارداتی تسلیم این مرکز کرده است، قیمت رسمی برنج وارداتی فروشگاه کورش را کیلوئی ۱۰ ریال افزایش داده است. بدنبال این افزایش بهای برنج در فروشگاه های کورش به کیلوئی ۶۰ریال افزایش‌یافته است .

همچنین گفته شد: که این افزایش قیمت در بازار برنج بلافاصله تاثیر گذاشته و سبب افزایش‌قیمت اکثراقلام برنج وارداتی وداخلی‌شده است .

در سال جاری قرار است مجموعا بخش خصوصی ۳۰۰ هزار تن‌برنج واردکند و شرکت معاملات خارجی نیز درهمین مدت ۲۰۰هزار تن برنج برا یذخیره‌سازی وارد نماید .

محصول امسال برنج‌داخلی نیز بین ۹۵۰ تا یک میلیون تن پیش‌بینی شده است.

آتش‌سوزی در انبار وزارت‌دارائی

در ساعت ده و پنجاه‌دقیقه صبح امروز درانبار مطبوعات سازمان سرمایه گذاری وزارت امور اقتصادی و دارائی‌آتش سوزی روی داد که وسیله مامورین آتش‌نشانی خاموش شد.

وزیر خارجه انگلیس درمورد ایران به نعل و به‌میخ میزند!

تهران ـ آسوشیتد پرس ـ پرویز عدل سخنگوی وزارت امور خارجه امروز در پاسخ سئوال نماینده آسوشیتدپرس در تهران اظهارات اخیر وزیر خارجه انگلیس داوید اوئنرا «کج‌سلیقه» خواندولی‌بلافاصله اضافه کردکه‌اظهارات‌فی‌البدیهه وزیر خارجه انگلیس طی یک مصاحبه تلویزیونی هفته گذشته در لندن در روابط ایران و انگلیس تاثیری ندارد.

درمصاحبه تلویزیونی دکتر اوئن مخبری بنام وانیاکیولی سئوالات مغرضانه در باره ایران بعمل آورد و سعی کرد مبادلات بازرگانی بین‌دوکشور را بمسائل مربوط به حقوق بشر ارتباط دهد .

پرویز عدل گفت دکتراوئن بجای اینکه حقایق و واقعیات ایران را صریحا بیان نماید مانند یک آماتور به نعل و به میخ‌زده و بجای اینکه موضع ایران را در قبال حقوق بشر تشریح نماید در باره صنایع و صادرات و ایجاد کارسخن رانده است .

سخنگوی وزارت خارجه ادامه داد دکتراوئن درجواب مصاحبه کننده که سخت ویرا تحت فشار سئوالات قرارداده بوده به خاطرات گذشته خود گریز زده و درباره چگونگی تجربیات پزشکی خودتوضیح داده است .

سخنگو گفت : اینگونه صحبت کردن وباین نحوسخن گفتن درباره یک کشوردوست که در موارد مختلف از طرف بعضی از محافل انگلیسی‌بطور مغرضانه مورد آسیب قرار گرفته پسندیده نیست ـ ضمنا نباید موارد عدیده تجاوز به حقوق بشر را که از طرف بریتانیا در ایرلند و سایرنقاط بعمل می‌آید ندیده گرفت .

سخنگوی وزارت خارجه در پایان مجددا خاطر نشان ساخت تلاش آقای دکتر اوئن برای دور زدن و عدم‌مقابله با سئوالات مغرضانه مخبر بی‌بی‌سی هیچگونه اثری بر روابط بین ایران و انگلیس ندارد .

تهران سرد میشود

براساس پیش‌بینی سازمان هواشناسی هوای تهران نیمه ابری بارگبار و وزش باد خواهد بود و درجه حرارت هوا در ساعات آینده بمحداکثر ۱۸ خواهد رسید

بنابه گزارش هوا شناسی هوای تهران و نواحی دیگر کشور در روز های آینده سردتر می‌شود .

۱۹ رشته ورزشی انتخاب شده‌برای‌آسیا

کشتی در بازیهای آسیائی باقی ماند

دیروز آخرین جلسه کمیته برگزار کننده بازی های آسیائی ۱۹۷۸ در تایلند با موفقیت به کار خود پایان دادو تصمیم‌گرفته‌شد که‌دراین دوره بازیها ۱۹رشته‌ورزشی به مسابقه گذارده شود . مسئولین برگزاری بازی ها در تلاش بودند گروهی از رشته ها از جمله‌کشتی‌را از بازیها هذف کنند ولی تلاشهای کشور های صاحب کشتی در آسیا ، بخصوص حضور اصغر پیروی دبیر کل کمیته ملی المپیک و دکتر توکل رئیس فدراسیون کشتی ایران در جلسه‌دیروز سبب شد ، کشتی نیزهمچنان در بازی ها باقی باشد .

به این ترتیب‌در تایلندرشته های تازه‌ای نیز به‌بازی‌های گذشته افزوده شد که «بولینگ» ، در صدر آن‌است و گفته میشود در بازی های المپیک آینده ، نیز شانس فراوان برای افزوده شدن این رشته به بازی ها وجود دارد ، ۱۹ رشته مورد مسابقه به این شرح انتخاب شدتیروکمان ـ دوومیدانی ـ بسکتبال ـ بولینگ ـ بوکس ـ دوچرخه‌سواری ـ شمشیر بازی ـ فوتبال ـ ژیمناستیک ـ هوکی ـ تیراندازی ـ شنا ـ واترپولو ـ تنیس روی میز ـ تنیس ـ والیبال ـ وزنه برداری ـ کشتی و قایقرانی برقرار میکنند .

در این جلسه ایران ۷۵ هزار دلار نیز برای برگزاری بازی ها به تایلند کمک کرد.

سادات : اگر به اسرائیل نمیرفتم بین دوکشور جنك روی میداد

قاهره ـ خبرگزاری فرانسه ـ پرزیدنت‌سادات ضمن‌مصاحبه‌ای که دیشب از تلویزیون تونس پخش شد گفت قبل ازدیدارش از اورشلیم بخاطر عدم‌اعتمادی که مصر و اسرائیل بیکدیگر داشتند نزدیک بود جنگ جدیدی میان دو کشور درگیر شود .

رئیس جمهوری مصر با اشاره به خودداری برخی از کشور های عربی از شرکت در کنفرانس قاهره گفت مصر در غیاب آنها با اسرائیلی ها پشت میز خواهد رفت و در باره امضای یک قرارداد کلی درباره همه مسایل خاورمیانه بگفتگو خواهد پرداخت . ما آنقدر باسرائیل گفتگو خواهیم کرد تا سرانجام درباره یک رامحل جمعی بتوافق برسیم. پس ازآن سران کشور های عربی را به‌تشکیل یک‌کنفرانس عالی دعوت کرده و نتایج مذاکرات با اسرائیل را به آگاهی آنها خواهم رسانید .

ازسوی دیگر دولت مصر دیشب عصمت عبدالمجیدنماینده دائمی آن کشور در سازمان ملل متحد را به ریاست هیئت نمایندگی مصر در کنفرانس قاهره انتخاب کرد .

امتیاز شورای پزشکی انگلستان به فارغ التحصیلان پزشکی دانشگاه اصفهان

رئیس دانشکده پزشکی دانشگاه اصفهان امروز اعلام کرد: بدنبال یک رشته مذاکره وتبادل‌نظر باشورای عمومی پزشکی کشور انگلستان فارغ‌التحصیلان دانشکده پزشکی دانشگاه اصفهان که قصد گذراندن دوره‌متخصص پزشکی در کشور انگلستان را دارند از طی دوره‌اضافی آموزشی معاف شدند .

باین ترتیب فارغ‌التحصیلان این دانشگاه می‌توانند تاگرفتن گواهینامه موقتی‌ازکشور انگلستان دردوره‌های تخصصی موردنظر شرکت کنند .

پیشنهادها و نظرهای تازه در باره‌لایحه زمین

راههای سوء استفاده از معاملات زمین را اینگونه می توان مسدود کرد

قراراست لایحه مسکن برای دومین بار در کمیسیون‌های کشور، دادگستری و مسکن و شهرسازی مجلس مورد شور قرارگیرد در شور اول لایحه، پیشنهادهای زیادی در جهت تکمیل و اصلاح ان داده شد، چرا که لایحه هنوز هم «قاطعیت» ندارد و نمیتواند بطور همه‌جانبه به «مشکل زمین» پایان دهد. اگرچه بسیاری ازاین پیشنهادات لااقل بموازات مواد لایحه، نارسا و ضدونقیض طرح شده، اما پیشنهادات جالب دیگری هم تقدیم شده است که اگر تصویب شود تاحدود زیادی منظور اصلی از طرح لایحه را عملی خواهد کرد، یعنی کاهش قیمت زمین و بکارگیری ان درراه افزایش مسکن ارزان قیمت....

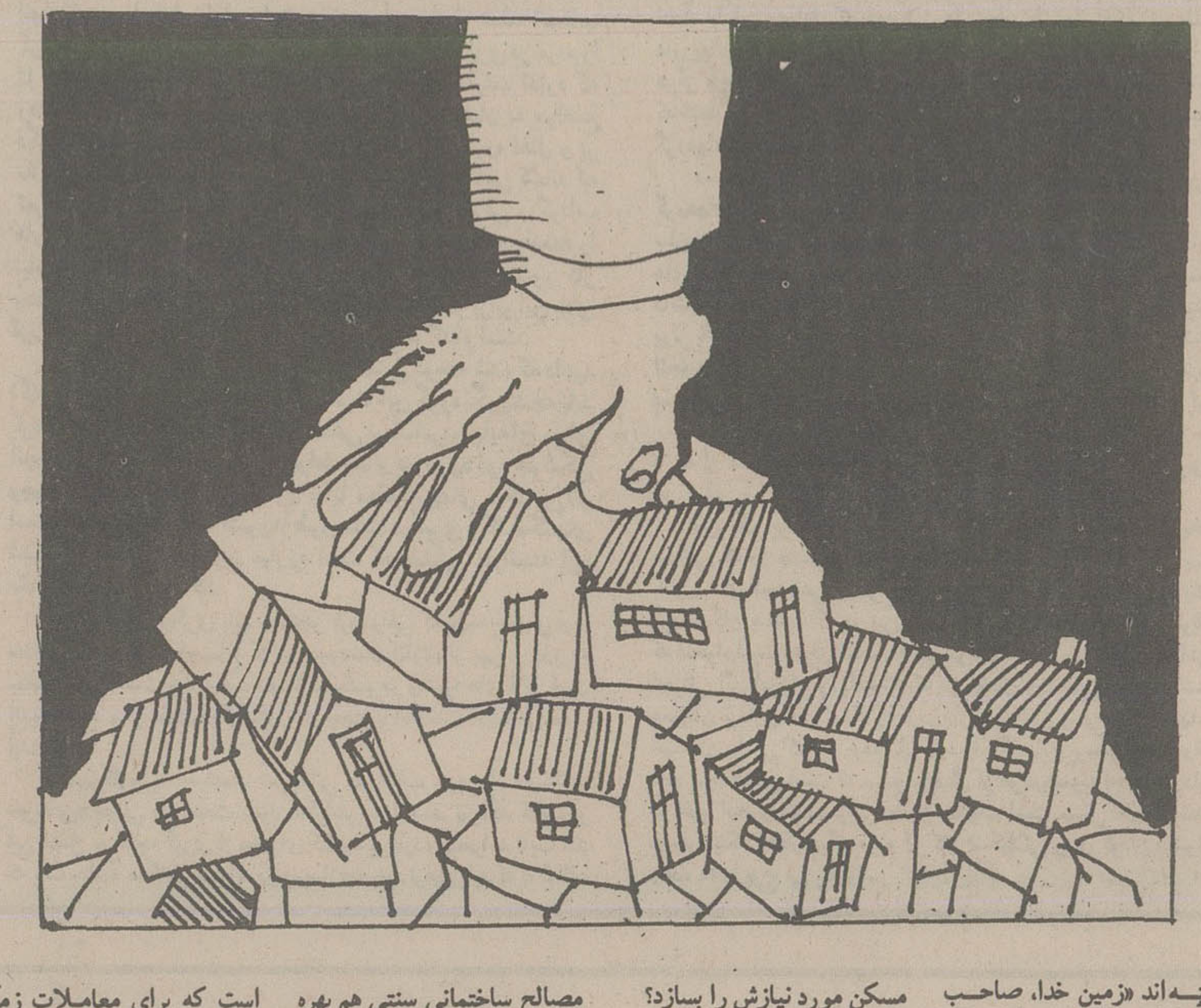

افزایش نامتناسب و نامعقول بهای زمین، مخصوصا در سال‌های اخیر، سبب شده که بسیاری از ضوابط اجتماعی و اقتصادی مملکت مادرهم ریخته شود: نرخ‌ها، مخصوصا دررشته ساختمان بیحساب بالا رود، کمبودهای نیروی انسانی درتمام زمینه‌ها پدید اید، روستاها در خطر خالی شدن قرارگیردو، مواد غذایی کمیاب گردد و بدنبال آنها، «تورم» به شکلی ظاهرشود که نظیرش، کمتر در ممالک دیگر بچشم خورده یااحتمالا دراینده نزدیک و قابل پیش بینی بچشم خواهد خورد.

چرااین وضع بوجود آمده؟ چرا زمین بعنوان یک وثیقه پرارزش بکارگرفته شده؟ چرا زمین‌های بایروداير، بمنزله یک کالای گرانقیمت و سودده تجارتی به عرضه و تقاضا گذارده شده؟ چرا همه درامدها، بسوی بازی و حبس و احتکار زمین سرازیرشده و همه فعالیت‌ها روی زمین متمرکز گردیده ؟ و بالاخره، چرازمین که هیچ بشری در بوجود امدن ان سهمی نداشته، اینقدر دست بدست می گردد و مانند خوره، بجان اقتصاد مملکت افتاده و انرا متزلزل ساخته است؟!

گروهی از اقتصاددانان معتقدند که درامدهای ناگهانی و بیحساب سال های اخیر، سبب شد که ناگهان وضع زندگی قشرهای متوسط درامد جامعه تغییر کند، پول و ثروت باداورده انها، مزاحم فکر و خیالشان بشود، چرا که راهی برای خرج کردن ان سراغ نداشتند، بموازات ان مالکان بزرگ اطراف شهرها، مخصوصا در پایتخت نیز بانقشه‌های از پیش حساب شده بدنبال تعیین محدوده و خارج از محدوده رفتند و در نتیجه، برای زمین، درداخل محدوده قیمتهای کاذب و مصنوعی بوجود آوردند.

یک نگاه ساده به نقشه جامع شهر تهران نشان میدهد که مرز محدوده خدماتی شهر مخصوصا درغرب و شرق، درست بموازات مرز زمین‌های چند زمینخوار بزرگ و معروف و صاحب نفوذ خط کشی شده است، شگفت آنکه درداخل همین محدوده، آنجایی که این زمینخواران بزرگ زمینی نداشته‌اند؛ انرا خارج از محدوده قرارداده‌اند، یعنی یک قطعه‌ای را مانند یک جزیره درداخل اقیانوس پهناور زمین، ازان جدا ساخته‌اند و خارج از محدوده‌اش کرده‌اند. بدنبال این بازی موش و گربه، دلالان وواسطه‌ها و مباشران مالکان زمین‌های بزرگ به تبلیغات ناسالم و دروغین پرداختند و هرروز و هرساعت، بادوزو کلک فراوان به قیمت زمین افزودند تاجائی که همه فعالیت‌ها، همه اندیشه‌ها و همه پول‌ها و ثروت‌ها بطرف معاملات زمین سرازیرشد. پزشک بیمارستان، تاجر بازاری، کاسب سرگذر، کارمند اداره، کارگر کارخانه، حتی مدیران و معاونان و بعضی از مسئولان سطح بالای سازمان‌های دولتی نیز به «گود زمین» وارد شدند و به معاملات پرمنفعت و سودده آن دست زدند و ان چنان بازار گرم و داغ بوجود اوردند که دستهایشان نیز در اتش ان سوخته شد، چرا که قسمتی ازاین پول‌های بیحساب را اجبارا در معاملات دیگر، در خرید و فروش‌های ضروری واجباری یابه کلام دیگر در تورم مصنوعی و کاذب از دست دادند.

زمین های بایر باید «ملی» شود

کارشناسان مسائل اقتصادی و اجتماعی میگویند: این روش نمیتوانست و نمیتواند به سادگی، مسیر ناسالم خودش را همچنان ادامه دهد و خواه و ناخواه باید جامعه راهی برای جلوگیری ازان ارائه کند، این راه شاید، طرح اخرین لایحه زمین باشد، اما این لایحه نیز بگونه‌ای تنظیم شده که شاید نتواند به مشکلات فعلی پاسخ لازم و حیاتی بدهد، چون در بعضی از مواد این لایحه نوعی بلاتکلیفی دیده میشود، چون دراین لایحه هنوز تکلیف زمین‌هایی که بوسیله دولت «تملک» میشود تعیین نشده یا اعتبار و بودجه خرید این زمین‌ها و چگونگی استفاده از ان روشن و تصریح نگردیده است. بهمین سبب بود که «اطلاعات» در همان نخستین روزهای طرح لایحه زمین نوشت: «این لایحه به یک دگرگونی یا حداقل به یک اصلاح و ترمیم کلي نیاز دارد» و این را، پیشنهادات فراوان نمایندگان مجلس شورایملی تاکید و تائید کرده است.

یکی از جالب‌ترین پیشنهادات، پیشنهاد (حاتمی، قدمی، پوربرد باری، سعید محمدی و دهقان نژاد) است که بر اساس ان: کلیه صاحبان اراضی که تا یک سال بعد از تصویب این قانون نتوانند ایجاد مسکن مسکونی بنمایند، مکلفند مشخصات زمین‌های خود را به دولت اعلام، و دولت هم انرا طبق بهای عادله خریداری و در اختیار شرکتهای تعاونی مسکن بگذارد. در صورتیکه صاحبان اراضی از معرفی زمین‌های خودشان در پایان مدت خودداری کنند، اینگونه زمین‌ها جزو اراضی ملی شده محسوب و طبق قانون اراضی ملی با آن رفتار خواهد شد.»

اجرای این پیشنهاد سبب میشود که حداقل نیمی از زمین‌های داخل شهر بفوریت ساخته شود و به مشکل کمبود مسکن ارزان قیمت پایان دهد، حالا اگر صاحب زمین نخواست یا نتوانست آنرا بسازد، میتواند که زمین خود را برای فروش در اختیار دولت بگذارد، اما اگر سوء نیت داشت و بدنبال سود جویی و نفع طلبی و احتکار زمین بود، این وظیفه جامعه و دولت است که زمین را از ید مالک سود پرست خارج کند و به جامعه بسپارد تا از آن در راه تهیه مسکن ارزانقیمت، بهره بگیرد. زمین که فرش و جواهر نیست تا جنبه تفننی و زینتی داشته باشد، زمین متعلق به اجتماع است و مردم متدین ما هم انرا متعلق به خدا دانسته‌اند و از قدیم هم گفته‌اند «زمین خدا، صاحب ندارد»، اصولا کارشناسان مسائل زمین معتقدند که این ماده باید کامل تر شود و به همه زمینه‌ها و مسایل مربوط به زمین تسری پیدا کند. بعبارت دیگر، زمین باید از صورت مالکیت‌های فردی خارج شود تا در مجموع در اختیار دولت قرار گیرد. همچنانکه در بسیاری از نقاط دنیا، زمین مال همه مردم است. حتی دین اسلام هم میگوید: زمین موات، بیت المال مسلمانان است مگر آنکه آباد شده باشد

مشکلات ایجاد مسکن

اما، فراموش نکنیم که برای احداث مسکن با کمبودهای دیگری رویارویی داریم که اساس کار را متزلزل میسازد.

احداث مسکن به سرمایه گزاری مالی، به نیروی انسانی کار امد و به مصالح ساختمانی فراوان نیاز دارد. یک کارمند دولت یا یک کارگر مزد بگیر، یک کارگاه تولیدی چگونه میتواند با دستمزد ناچیزش، مسکن مورد نیازش را بسازد؟ مخصوصا که باید توجه داشته باشیم که حداکثر وام پرداختی بانک رفاه کارگران از هفتاد و پنجهزار تومان تجاوز نمیکند و این مبلغ شاید برای ساختن یک اتاق هم کافی نباشد!

* سوای اینها، کمبودهای مصالح ساختمانی و نیروی انسانی را هم باید بعنوان اساسی‌ترین عوامل افزایش مسکن به حساب اوریم.

بنابراین دولت باید در کنار اجرای لایحه زمین در زمینه افزایش کارخانجات تولید مصالح ساختمانی و تربیت نیروی انسانی در شاخه ساختمان هم اقدام کند.

گروهی از کارشناسان مسائل ساختمان و مسکن معتقدند که اگر دولت، توجه و تلاش خود را به شهرستانها و روستاهای همجوار شهرستانها توسعه بدهد نه تنها کمبود کارگر ساده را با استفاده موقت از کارگران کشاورزی جبران خواهد کرد، بلکه به راحتی میتواند از مصالح ساختمانی سنتی هم بهره بگیرد. مثلا «ساروج» را جانشین سیمان یا سنگ را جایگزین اجر سازد. انتخاب این روش، به مهاجرت کارگران روستایی هم پایان خواهد داد یا حداقل انرا کاهش میدهد

دفاتر دولتی برای معاملات زمین

علی اصغر مظهری یکی دیگر از نمایندگان پیشنهاد کرده است که برای معاملات زمین دفتر ویژه‌ای زیر نظر شهرداران کشور تعیین شود تا کلیه معاملات زمین توسط دفتر مذکور انجام گیرد. این پیشنهاد یعنی تعیین دفتری برای تمرکز و خرید و فروش کلیه زمین‌ها و ساختمانها، بارها از طرف روزنامه اطلاعات، مطرح شده است. حقیقت این است که اگر دولت بدنبال ان است که نرخ مصنوعی زمین را بشکند و آنرا از صورت کالا خارج کند، شاید این راه هم یکی از بهترین راههای قیمت شکنی زمین باشد، بشرط انکه دولت نخواهد زمین‌ها را ملی کند. هم اکنون این مرکز خرید و فروش ساختمان و زمین در بسیاری از ممالک صنعتی دنیا تشکیل شده است، تا از بورس بازی و زمین بازی و فعالیت‌های غیر تولیدی جلوگیری کنند، چرا نباید مملکت ما هم از این شیوه تجربه شده ممالک صنعتی بهره بگیرد و انرا بعنوان نسخه درمان کننده مشکل زمین بکار بندد؟

تشکیل دفاتر خرید و فروش زمین، به تناقضات مکرر این لایحه نیز پایان میدهد و نمیگذارد که خریدار و فروشنده برای فرار از پرداخت مالیات یا «زائد بر ارزش منطقه ای زمین» به دروغ و ریا، و به معاملات صوری بپردازند، چون وقتی روی کاغذی به اسم قانون، افراد را ملزم میسازیم که فقط بر اساس قیمت‌های منطقه‌ای معامله کنند، طبیعی است که خریدار و فروشنده، ان را عمل نخواهند کرد و به حیله و فریب متوسل میشوند. بعبارت دیگر با ذکر این ماده از قانون، تعهدا افراد جامعه را از لحاظ روانی بسوی دروغگویی و ریا کاری سوق میدهیم و این را، هیچ جامعه‌ای نمی‌پسندد.

راههای فرار را مسدود کنید

دکتر محمد رضا عاملی و محسن پزشکپور هم پیشنهاد کرده‌اند که معامله گران زمین اگر زائد برقیمت، قیمت معاملاتی، به خرید و فروش پرداختند گذشته از ضبط مابه التفاوت وجه گرفته شده مازادبهای مالیاتی، به مجازات مندرج در ماده ۲۳۸ قانون مجازات عمومی هم محکوم شوند.

اگرچه این پیشنهاد، ظاهرا راهی برای جلوگیری از معاملات صوری زمین ارائه شده، اما هدف لایحه باید این باشد که هیچکس نتواند برای انجام معاملات صوری راه فرار و گریز داشته باشد.

نه تنها این لایحه، بلکه باید هر قانون دیگری هم بصورت قاطع و مستدل تهیه و تنظیم شود تا مشکلات دیگری را پدید نیاورد، در حالیکه تعیین مجازات، شاید نتواند مساله را بطور کلی حل کند

عده دیگری از نمایندگان هم پیشنهاد کرده‌اند که برای جلوگیری از تورم در قیمت زمین و افزایش مسکن ارزانقیمت، دولت مکلف شود اراضی متعلق به خودرا، اعم از زمین های وقفی یا ملی شده، در اختیار شرکتهای تعاونی مسکن بگذارد و انها را یاری کند تا مسکن ارزانقیمت احداث کنند و به افراد کم در امد جامعه بسپارند.

در این تردید نیست که زمین های دولتی، هر شکل و صورتی که داشته باشد باید در اختیار تعاونی های مسکن گذارده شود، اما وقتی که پلاک فروش، روی ان «چسبیده» شد ناگهان مشکل دیگری پیدا میکند و بکلی نقض غرض میشود. همچنانکه نظیرش را در جنگل ساعی یا در شهستان پهلوی دیده ایم.

در جنگل ساعی، همه زمین های مرغوب را بابهای بسیار نازل در اختیار رجال طراز اول اداری گذاشتند، حتی بزرگترین خیابان منشعب از آنرا هم «وزراء» نام دادند. در شهستان پهلوی هم انچنان قیمت‌ها را بالا بردند که خود، بگونه دیگری باعث افزایش قیمت زمین در مناطق همجوار و همسایه شد، بنابراین باید بجای فروش، آنرا به تعاونی‌های مسکن واگذار کنند یا اجاره بدهند.

بانک ها ولایحه

اثرات رکود معاملات زمین در تقسیم اعتبارات سیستم بانکی به بخش خصوصی از سایر بخش های اقتصادی محسوس‌تر و چشمگیرتر است.

طولانی شدن مدت انتظار نوبت دریافت وامهای مسکن بحداقل شش ماه، در رکود معاملات زمین و بویژه واحدهای مسکونی نقش موثری داشت.

این تصمیم از تیرماه سال جاری اتخاذ شد و بهمین دلیل بانکهائی که در بخش ساختمانی فعالیت گسترده‌ای داشتند، در بهمن ماه پس از گذشت حدود ۶ ماه، دستشان برای پرداخت وام خرید خانه و احداث واحدهای مسکونی بازتر خواهد شد، اما دراین فاصله، چون اعتبارات بشکل سابق سهل الوصول نبود، در رکود معاملات در بخش زمین و ساختمان نقش تقریبا تعیین کننده داشته است.

از طرف دیگر چون از مرداد ماه سال جاری نیز وضع زمین و ساختمان با اعلام فرمان اجاره خانه های مسکونی خالی، و همچنین اصل هیجده دائر به تثبیت نرخ زمین دچار شوک شد، بانکها نیز با تردید و دودلی در مقابل وثیقه ملکی اقدام به پرداخت اعتبار میکنند. این شک و دودلی با تقدیم لایحه جدید زمین بیشتر شد و چون هنوز وضع زمین روشن نیست، بانکها با احتیاط زیاد در مقابل وثیقه گرفتن سند ملکی اقدام به پرداخت هرگونه اعتباری میکنند. از سوی دیگر هم اکنون مبالغ معتنابهی از وجوهی که قبلا از سایر بخش های اقتصادی به بخش زمین انتقال یافته، تا روشن شدن وضع زمین بصورت ملک دراین بخش باقی خواهد ماند عوامل فوق در معاملات بانکی رکود نسبی بوجود اورده است.

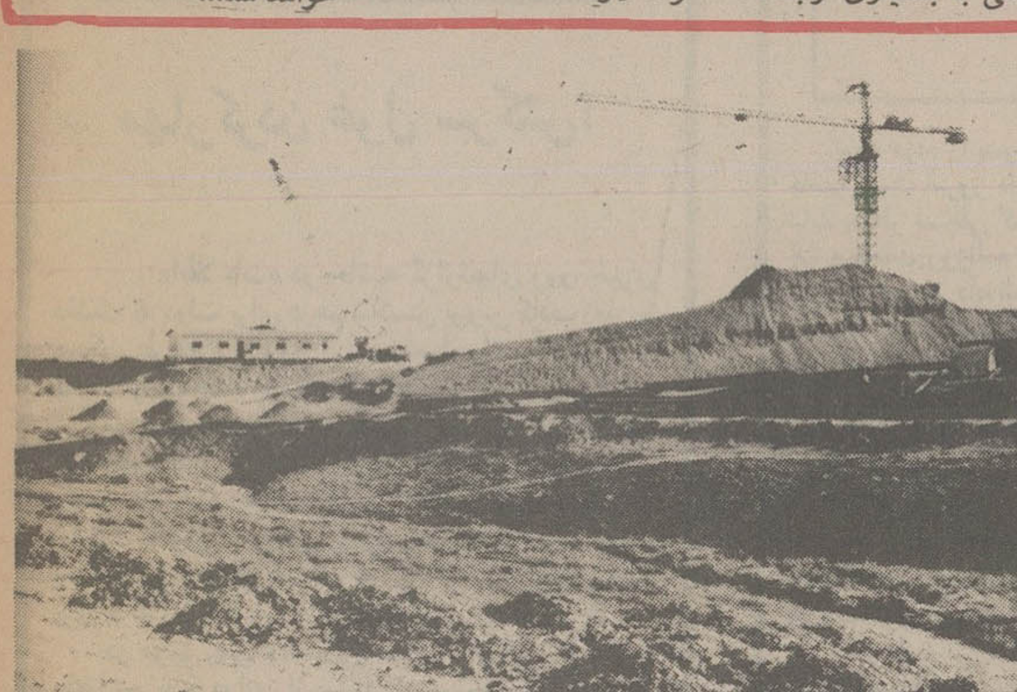

خبرهای تازه ...

دولت برای مبارزه جدی با بورس بازی زمین و مسکن تدارک وسیعی دیده است. بدانگونه که قصد دارد، مسئله زمین و مسکن را برای همیشه در کشور حل کند و بساط زمین بازان حرفه‌ای را برچیند.

در جریان رسیدگی به پیشنهاد های واصله برای اصلاح لایحه زمین، ماموران بررسی به بسیاری ارتباطها بین پیشنهادها و پیشنهاد دهندگان برخورد کردند که نشان داده است، پیشنهادها چندان هم بی نظر داده نشده بود و قصد نهایی پیشنهاد دهندگان، سنگین کردن کفه ترازو بنفع خود بوده است. بهمین دلیل، سعی میشود جلو این قبیل تمهیدات و سوءاستفاده‌ها در لایحه گرفته شود.

اما انچه که در این میان خوشحال کننده تر است ، این است که برنامه های وسیعی از سوی دولت برای تهیه اپارتمان و خانه جهت افراد متوسط درامد و کم در امد تدارک دیده شده و نیز راههای میان بر ان گروهی که به لطایف الحیل صاحب چندین خانه و اپارتمان شده اند، مسدود خواهد شد...

باحساب پس انداز درگردش بانک ملی ایران
پول شما
درچهارگوشه جهان دراختیار شماست

Do you want GCE
and other qualifications?
Let Wolsey Hall the Oxford correspondence college help you. Personal tuition by our expert tutors regularly achieves over 90% success in examinations.
Courses include: GCE, RSA, LCC, qualifications in Banking, Admin. Management, ICSA, Statistics, Teaching, Theology, Law, Languages, Business, etc.
Free prospectus from
W Milligan, MA,
Dept NC2, Wolsey Hall, Oxford OX2 6PR, England.
Wolsey Hall

دو مزدور.... بدام افتاده در جنگلی دوردست و جهنم آسا... و در آنجا بود که آنها خونین ترین جنگ اعلام نشده جهان را اغاز کردند...

از امشب فقط در

سینما پولیدور

هنرمندان برجسته فیلمهای پر حادثه سینمای امریکا در پدیده‌ای نو از یک نبرد بی امان

بن گازارا • بریت ایکلند • پل وینفیلد • کینان وین
درفیلم رنگی

گیشه سینما پولیدور همه روزه بلیت رزرو میکند

اطلاعات

بنیانگذار: شادروان عباس مسعودی
صاحب امتیاز و مدیر: فرهاد مسعودی
سردبیر: حسین بنی احمد
سال پنجاه و دوم
محل اداره: خیابان خیام. ساختمان اطلاعات
تلکس ۲۱۲۳۳۶ ـ تلگرافی: اطلاعات. تهران.
تلفن ۳۲۸۱

سخن روز

مهارکردن غول سرکش!

«اطلاعات» در حاشیه گزارشهای روز، خبری داشت که دولت برای درهم شکستن بورس کاذب زمین و مسکن طرحهای تازه یی را بموقع اجراء میگذارد و به لوایح موجود اکتفا نخواهد کرد.

برای رسیدن به هدف یک مبارزه اساسی راهی جز این وجود ندارد و حتما باید بعد از اولین ضربه متوقف کننده، ضربات دیگری بر پیکر غول از پای افتاده وارد ساخت تا توان برخاستن را برای همیشه از دست بدهد، والا اندکی نخواهد گذشت که اثر ضربه نخستین از میان برود و غول، با قدرت و قوت بیشتری از جای برخیزد.

در مورد زمین و مسکن، مردم ایران این کیفیت را دقیقا تجربه کرده اند. از حدود بیست سال پیش که مسأله زمین بشکل حادی در تهران مطرح شد هرچند یکبار دولت به اقدام شدیدی برای متوقف ساختن بورس زمین و محدود کردن فعالیت زمینخواران دست زده و این اقدامات هر بار با سروصدای بسیار توأم بوده است. ولی چون پیگیری نشده، اثرات ان زمان زیادی طول نکشیده و پس از مدتی معاملات بی رویه زمین با شدت بیشتری ادامه یافته است.

تکرار این وضع، حتی باعث شده است که مردم نسبت به اقدامات و تصمیمات دولت در زمینه مبارزه با افزایش قیمت زمین و حل بحران مسکن با نظر تردید نگاه کنند و در مواردی، این کوششها مانند مشت کوبیدن بر سندان حتی همان تأثیر زودگذر را هم نداشته باشد.

رکود که هم اکنون در بازار زمین و مسکن به چشم میرسد، گویاترین قرینه بر همین تردید و بی اعتقادی است. با وجود ان که لوایح اخیر دولت ضربات کاری بر بورس زمین و ساختمان وارد اورده و پس از سالها، برای اولین بار قیمت را بطرف پائین سوق داده است، معهذا خرید و فروشی در کار نیست. ان که خریدار است امید دارد قیمت زمین و مسکن با اجرای قوانین جدید باز هم پائینتر بیاید. ان که فروشنده است گمان میبرد مثل گذشته، تب تند مبارزه با بورس بازی زمین خیلی زود به عرق خواهد نشست و بنا به دلایل متعدد اقتصادی و اجتماعی، بار دیگر قیمت زمین و ساختمان قوس صعودی طی خواهد کرد. حتی برخی از دست اندرکاران معاملات زمین دیگران را تبلیغ میکنند که الان بهترین موقع برای خریدن و نگهداشتن زمین یا مستغل است.

این هر دو شق امکان پذیر است. یعنی اگر دولت با پیگیری و جدیت و قاطعیت کوششی را که در جهت مهار کردن قیمت زمین و ساختمان و تشویق سرمایه گذاری سالم و سازنده در این زمینه اغاز کرده است دنبال کند، دلیلی برای رونق گرفتن بورس کاذب و تجدید معاملات بی رویه زمین و مسکن باقی نخواهد بود ولی هرگاه غیر از این باشد، طبعا نتیجه دیگری به بار می اورد.

نوسازی جامعه، معیارهای تازه میخواهد

محمدعلی سفری

توجه مردم را بسوی مسائلی میبرند که مطلقا در دستور کار جامعه نیست امروز دنیای ما دنیای رسانه های گروهی است و ما نباید بخاطر مسائلی که ربطی بزندگی ما ندارد اتلاف وقت کنیم، چرا صفحات روزنامه ها و ساعات تلویزیون را به بحث شرق و غرب اختصاص داده‌اند، آنچه برای ما بصورت یک عامل آسیب پذیر مطرح است فرهنگ ماست و مطلبی که باید در دستور کار ما قرار گیرد جلوگیری از این آسیب پذیری است این مطلبی است که این روزها مطرح است و له وعلیه آن گفتگو در گرفته تا سرانجام که بصورت اتلاف وقت بخاطر جلوگیری از اتلاف وقت در آمده است.

اما آنچه در مقابل این بحث مطرح است و ظاهرا توجهی بدان نیست و یا اگر باشد چندان نیست، آنست که با قبول این اعتراض پاسخگو باین پرسش کیست که در«چنته» چه دارید تا توجه مردم از «آن» به سوی«این» معطوف شود.

شاید طرح این مسئله برای جمعی که عادت به بر رسی عمیق مسائل اجتماعی ندارند عجیب باشد اما این یک حقیقت محض است که وضع موجود اجتماعی ما بصورتی نیست که رسانه های گروهی وجود مسائلی را در دستور کار جامعه احساس کنند و ارتباط انرا با زندگی مردم دریابند.

بعبارت دیگر ارزشها و اعتقادات در جامعه ما چیست و آنها که قصد احیای جامعه را دارند به چه چیز معتقدند که امیدی بر پافشاریشان بخاطر بکرسی نشاندن حرفهایشان باشد.

از گذشته های دور بگذریم و به همین سالهای عمر نسل میانسال بپردازیم سالهائی که رواج بازار فریب و دورنگی پرده ای از ابهام در برابر چشمان اکثریت بزرگی که امکان داشت با کسب دانش برای شناخت و درک مسائل واقعی مربوط بزندگی توفیق داشته باشند کشید و سلب تفکر و تفحص از استعدادهائی کرد که میتوانستند عضوی موثر برای جامعه باشند آیا این واقعیت ندارد که آنها«جامعه را هدف قرار دادن» و نه «برای جامعه هدف انتخاب کردن» را شعار خود قرار داده و بهمین جهت تاثیر پذیری در مردم را تا مرحله آسیب پذیری پیشرفت دادند و آیا این حقیقت ندارد که رهنمودهای اجتماعی اغلبشان نا مرغوب و رسوخشان به مواضع فکری جامعه نادرست بود و تبلیغات زهر آگینشان گروه فعال و پر تلاش جامعه را از مسیر اصلی منحرف و بسوی پرتگاهی کشاند که ثمره آن مشهود است یعنی مواد مخدر، انحرافات اخلاقی و گرداب های فساد اجتماعی که جان «فرد» را میگیرد و سعادت «جامعه» را تباه میسازد و حالا باید دید اولا آن برنامه ای که باید در دستور کار بمنظور رفاه جامعه باشد چیست، ثانیا وسیله دفاع در برابر این بلای قرن که سراسر جهان را در آتش خود میسوزاند کدام است.

در مورد اول هنوز چشمها بدست کسانی دوخته شده که داعیه آگاهی از رهنمودهای اجتماعی دارند و تا این گروه نگویند چه باید کرد قطعی است که اعتقادات اجتماعی بر اساس و پایه ای سوای آنچه هم اکنون هست استوار نخواهد شد و در مورد دوم هم شکی وجود ندارد که تنها وجود قانون و یا سختگیریهای دیگر بی اثر است. شاهد زنده در همه کشورها طول مدت درگیری و کشمکشهای شدید و راههای گوناگون مبارزه است که جملگی نتوانسته این مشکل عظیم را حل کند.

بنابراین، راه دیگری باید جستجو کرد، راهی که توجه عمومی و یا حداقل آن گروه از اجتماع که در وجودشان اثاری از بهره و ذوق به جامعه مشهود است بدان جلب شود تا از یکسو در رهنمود های قابل قبول اندیشه شود و از سوی دیگر مبارزه ای جدی با ابتلائات اجتماعی بعمل آید.

«جان گاروَنر» اندیشمند امریکائی در کتاب خود بنام «نوسازی خویشتن» فصلی دارد تحت عنوان «گرایش به آینده». نویسند کتاب در این فصل به نتیجه گیری از محتوای کتاب میپردازد و میخواهد ثابت کند که یک جامعه هنگامی میتواند در «نوسازی» خود توفیق یابد که به امکان پذیری ان معتقد باشد و بعد می افزاید تفاوت بارز میان یک جامعه و یا یک فرد از جامعه که به آینده می اندیشد با جامعه و یا فردی از آن که با میراث گذشته دلمشغول است انست که گروه اول تصور روشنی از تحولات آینده دارند و گروه دوم می پندارند که همه چیز را دیده و باید همچنان دلبسته گذشته باشند.

و اینک اگر بدرستی در اندیشه بازسازی جامعه هستیم ناگزیر باید همه عواملی را که سد راه شکوفائی است در هم کوبید و معیاریهای تازه را جایگزین ارزشهای نامطلوب ساخت تا زیر بنای فکری استوار و اسیب ناپذیر برای فردای جامعه تدارک دید. هیچکس نمیتواند از اثار فسادی که سایه سنگین خود را بر یک جامعه بی تفاوت و بی اعتنا به سرنوشت می افکند نگران نباشد ولی در جامعه ای که افراد ان امید را از دست نداده اند هرگز برده و بنده پدیده هائی که برای خدمت بخود خلق کرده اند نخواهند شد و اگر بینش ما این واقعیت را نپذیرد هرگز از اسیب پذیری بمعنای کامل ان در امان نیستیم و دسترسی بانچه مطلوب جامعه است حاصل نخواهد شد.

تعبیری که متفکران امروزی از مجموع این مسائل دارند، ظاهرا با عنوان «نیاز های سیاسی جامعه» مطرح شده است و مباحثی که بصورت جمع یا پراکنده در این زمینه صورت میگیرد نشان دهنده رهنمودهائی است با این عوامل که همه ارزوها، نقطه نظر ها، افکار و عقاید و داوریهای جامعه را عوامل تشکیلاتی بررسی کند و برای ارتباط با مردم هرگز باین انتظار نمانند که مردم بیایند و ارتباط برقرار کنند چه بیم انست که انتظاری طولانی در پیش داشته باشیم زیرا نیاز ها همیشه از جانب گروههای اجتماعی بیان نمیشود.

دست اندرکاران، معتقدند سازمانها، گروهها و مجامعی که در آنها گروههای مردم بر اساس فصول مشترک گرد هم آمده اند، چون سازمانهای کارگری اصناف، سازمانهای کارفرمائی، روحانیون، سازمان های زنان، اجتماعات مربوط به نویسندگان وسائل ارتباط جمعی، دانشگاهیان، فرهنگیان و جامعه حقوق دان ها میتوانند در بیان نیاز ها موثر باشند و این یک حقیقت روشن است که نمیتوان منکر ان شد اما آنچه در این رهنمودها در کنار این عوامل بازگو کننده نیاز ها باید باشد دستگاههای مسئول و دلسوز برای پاسخگوئی بی ریا و صادقانه است

ارتباط با مردم از هر طریق چه از راه اجتماعات سیاسی چون حزب و چه از گذرگاه تجمع های سنتی مردم چندان مشکل نیست که پس از این تماس و اگاهی از نیاز ها، برانوده کردن ان اهمیت دارد.

این یک پرسش از سوی مردم است که اگر اتلاف وقت بخاطر مسائلی که در «دستور کار جامعه» نیست نکنند، اگر با گرایش بسوی کانون های اجتماعی و طرح مسائل و مشکلات خود، ندای مثبت به گردانندگان بدهند، اگر در این گردهم ائی ها نیازهای جامعه را بگونه ای که دلخواه است عنوان کنند، بعد چه خواهد شد. آیا مسئولان دستگاههای اجرائی این آموزش را یافته اند که در فضای اجتماعی «حال» باشند یا همچنان بیماری «دیوانسالاری» در تار و پودشان رسوخ دارد. انها کار خودشان را می کنند و مردم کار خود را، اگر باین پرسش پاسخ واقعی داده شود طبیعی است که مردم استقبال از هر «رهنمود» اجتماعی دارند، در غیر اینصورت دسترسی بآنچه مطلوب است میسر نخواهد شد، و مهمتر اینکه یکبار دیگر مردم از کار تشکیلاتی روی گردان میشوند و وعده ها را پوچ می پندارند.

فرانسوی، جلوه گاه تناقض ها

پاریس ـ حسین مهری

فرانسویان را سلطنت طلب‌ترین جمهوری خواهان می‌نامند. این مردم بی صبر، به گفته «گونترگراس» رمان نویس آلمانی، دست به انقلابی زدند که در تاریخ، مانند نداشت، اما بدون این انقلاب هم می توانستند به جایی برسند که امروز رسیده اند، چنانکه انگلیس‌ها بدون انقلاب رسیدند. فرانسوی، یکی از بغرنج‌ترین پدیده‌های این جهان و در نتیجه، معضل‌ترین انسان اروپایی‌ست. نخستین نشانه فرانسوی این است که می‌خواهد،همیشه می‌خواهد، اما نمی‌داند چه می‌خواهد. تاریخ، او را مشوش کرده است. یک تاریخ گرانبار و مایه‌ور که از بس پرازدحام است، جای سوزن انداختن در ان نمی‌بینی. این تاریخ نیست که فرانسویان دارند، یک گردباد بی آرام است که ازدم برخاستن، تازنده و پیچیده تا این زمان پیش آمده است، تاریخی لبریز از رویداد، لبالب از امر نامتعارف و امر نامعتدل، تاریخی سرشار از وقایع نامنتظر، تاریخی رفت و آمد گاه بی امان مردان و فکرها و جسارت‌ها و اغتشاش‌ها، آرمان‌ها و جنبش‌ها. این کوره‌یی‌ست که همه چیز در آن افکنده‌اند، کوره‌یی که باربار خطا و اشتباه، توده، توده ایمان و امید در آن ریخته‌اند، در آن همه چیز با همه چیز می‌سوزد، همه چیزها با هم می گدازند: توحش، از نوع بدترین توحش‌های تاریخ، لطف و ظرافت، از بهترین و دل اویزترین نوعش. این تاریخ این گردباد، این کوره، اری، این‌ها فرانسه را ساخته‌اند، و این تاریخ، در مرزهای خود نمانده است، تجاوز کرده است، مرز شکنی کرده است، چارچوب شکسته است و در نتیجه، این تاریخ، شبکه‌یی از تاریخ‌هاست، این همان تاریخ اروپاست.

فرانسوی، خسته چنین تاریخی‌ست، و به کلام دیگر سیاه‌مست چنین تاریخی‌ست. او بر دوش بارگرانی از میراث گذشتگان را می کشد، میراثی از خون و حادثه و ساخت و پرداخت، میراثی از خطاها و درایت‌ها، انقلاب‌ها و متانت‌ها.

پس فرانسوی جز یک پدیده نمی‌تواند بود، جز یک معضل نمی‌تواند بود، معضلی برای خود و برای اروپا. تاریخ بی قرار، او را بی قرار کرده است. تاریخ ناایمنی‌ها، ایمنی خاطر او را گرفته است. او یک نادره ست، نادره یی در بهت و سرگردانی، اعجوبه‌یی در پیوستگی و نا پیوستگی، ایتی در اعتدال و بی اعتدالی. «بیسمارک»، صدر اعظم مشهور آلمان می گفت: «فرانسوی، مظهر تضاد است. او را به تازیانه بگیر و در همان زمان برایش شعری در ستایش آزادی بخوان. خواهی دید که مست و خرسند است.» تنها «بیسمارک» نیست که بر این تضاد فرانسوی که در واقع، باید آن را چند گانگی خواند، اشاره می‌کند. آثار بزرگان فرانسه از همه دست، سرشار از این گونه اشارات است. در مجموع، آن‌ها می گویند فرانسوی، موجودی نامفهوم است، زیرا واکنش‌هایش را نمی‌توان پیش بینی کرد. بی تفاوتی‌اش را به ضعف نمی‌توان تعبیر کرد در ادوار ضعف، چنان قدرتی از خود نشان می‌دهد که همگان را متحیر می‌سازد. پیروزیش را نمی‌توان حمل بر قدرت کرد. چه بسا در فرازگاه پیروزی، فرو لغزیده است.

از چنین روح پیچیده یی‌ست که تلاطم‌های تاریخ فرانسه سیراب می‌شوند و از چنین تاریخی ست که روح فرانسوی تغذی می‌کند. این دو، چون دو اینه، مرتب در یکدیگر می‌تابند و فضای یکدیگر را از تصویر سرشار می‌سازند. این چنین، تاریخ، شخصیت را می‌سازد و شخصیت، تاریخ را.

چهل تکه روح فرانسوی، یا به گفته خود فرانسویان، موزاییک روح فرانسوی، حتی هم اکنون زنده و فعال است. اگر خبرهای سیاسی فرانسه را مرتب تعقیب کنید، می بینید که تلاطم و چند گونگی و ناهمگنی این روح تا به چه اندازه است. زندگی توفانی دوگل خود انعکاس توفانی‌ست که از روح فرانسوی برمی‌خاست. صد بار دوگل از واکنش‌های بی قرینه و ناهمسان فرانسویان شکوه به تاریخ برد. این سخن او مشهور است که ملتی که بیش از چهارصد نوع پنیر برای بیش از چهار صد نوع سلیقه تهیه می کند، غیر قابل اداره ست. کاش رئیس جمهوری امریکا بودم. ناپلئون نیز به همین اندازه از خلق و خوی گردنده و استقلال طبع و تفرد ویژه فرانسویان می‌نالید. او نیز می گفت: «کاش امپراطور یکی از سرزمین‌های مشرق بودم» «پمپیدو» نیز از ناسپاسی پی گران فرانسوی به ستوه آمده بود. با این همه، این ملت که آحاد آن، سرسازگاری با هم ندارند، و هر کدام‌شان یک روح پیچیده را تشکیل می‌دهند، در بزنگاه‌های تاریخ، آن جا که سرنوشت فردی و گروهی‌شان در خطر است، به طرزی معجزه آسا، به یک تن واحد تبدیل می‌شوند، آن گونه که می‌پنداری ملت تازه یی پدید آمده است. پاسخی که آنان به صلای دوگل در بحبوحه جنگ دوم دادند، از بیداری و بلوغ یک ملت، نمونه یی قابل پیروی به دست می‌دهد، اما همینان، فردای جنگ دوم چنان به جان دوگل افتادند که ژنرال چهارده سال از سیاست دوری گزید. اگر نیک بنگریم همه این‌ها بر هوشمندی این ملت حکایت دارد. «رومن‌رولان» می گفت فرانسوی را هوشش نجات خواهد داد... بر این گفته باید نکته یی افزود و آن این که هوش فرانسوی، زمانی به درخشش درمی‌آید که نفع مستقیم او به خطر افتد. همین خصوصیت است که فرانسه را از خطر قدرت‌یابی جبهه خلق خواهد رهاند، زیرا فرانسوی،رمانتیک‌تر، فزون‌خواه‌تر و پیچیده‌تر از آن است که خود را دست بسته تسلیم آرمانی کند.

مشکلات ایرانی ها در امریکا

بدنبال سراب!

امریکا ـ پرویز قاضی سعید

در مقاله قبلی پیرامون خرید مسکن در آمریکا و مشکلاتی که در مورد مسئله مسکن برای همه آمریکائی‌ها به طور عموم و برای ایرانی‌ها بطور اخص وجود دارد اشاره کردم. اینک به بررسی «کرایه» مسکن می پردازم.

در شهرهای امریکا بطور معمول سه نوع منطقه و محله وجود دارد. یک نوع منطقه و محله اعیان نشین که دور از شهر است و معمولا در میان جنگل‌ها و برفراز تپه‌ها قرار دارد و هر کسی را یارای سکونت در این نوع محلات نیست. زیرا صرفنظر از اینکه به هر آدم عادی منزل نمی‌فروشند و یا آپارتمان کرایه نمیدهند، موضوع گرانی فوق‌العاده زندگی در این نوع محلات نیز مطرح است. میدانیم که در آمریکا کنترل قیمت‌ها به آنصورت و وضعی که ما می شناسیم وجود ندارد. یعنی از طرف دولت نرخی برای اجناس تعیین نمیشود تا فروشنده ناگزیر به رعایت نرخ مقرر باشد. بلکه نرخ‌ها آزاد است و رقابت فروشنده‌ها برای فروش بیشتر، موجب میگردد که نرخ اجناس از حد معین تجاوز نکند. به عبارت دیگر، این خود مردم هستند که نمیگذارند نرخ‌ها بیش از اندازه بالا برود. وقتی فروشگاهی کالائی را گران‌تر از حد معمول بفروشد ـ مردم از آن فروشگاه خرید نخواهند کرد. حتی جایگاههای فروش بنزین نیز از همین روش پیروی میکنند و هر جایگاه نرخی مخصوص بخود دارد و بیشتر رقابت‌ها روی ارزان فروختن است، و چون چشم و هم چشمی نیز رویه‌ای مذموم و ناپسند محسوب میگردد، کسی بخاطر تفاخر یا تفنن نیز از فروشگاههای گران خرید نمی کند. ولی در محلاتی که ثروتمندان سکونت دارند، برای اینکه پای هر آدم عادی به آن محله باز نشود، مردم یک موافقت ضمنی دارند که نرخ فروشگاهها گران‌تر از سایر محلات باشد! بنابراین در چنین محلاتی با بودجه‌های عادی نمی توان سکونت کرد. اما اگر کسی توانست در چنین محلاتی زندگی کند. باید فاقد بچه کوچک باشد چون در محلات خوب به خانواده‌هائی که صاحب بچه باشند، آپارتمان کرایه نمیدهند!

یکی از هموطنان ما می گفت:

ـ یک ماه و نیم در «آتلانتا» دنبال کرایه کردن آپارتمان بودم، اما هر جائی برای سکونت من و خانواده‌ام مناسب بود، بعلت اینکه فقط یک بچه کوچک داشتیم بما آپارتمان کرایه ندادند و ما را به محلات دیگر راهنمائی کردند. این مسئله بقدری برایم باور نکردنی بود و بقدری با شنیده های من در تهران تفاوت داشت که خیال کردم هموطن مترجم من درست متوجه مقصود نمیشود و از یکی دیگر از ایرانیان خواهش کردم مرا برای کرایه خانه یاری کند. دو هفته نیز با این دوست جستجو کردم، اما جواب یکی بود و تازه فهمیدم که به هر جا که رویم آسمان همین رنگ است! به‌بینیم این محلات دیگر چه جور جائی است. اولین جا «دانتان» است. محل کسب و کار عمومی یا مرکز شهر. در دانتان هر شهر، به معنای واقعی کلمه پس از غروب آفتاب، رفت و آمد، خالی از خطر نیست، زیرا خیابانها پر از آدم‌های مست، معتادین و ولگردان است. سینماهای دانتان اکثرا فیلم‌های خلاف اخلاق نمایش میدهند و بطور کلی جائی است که مناسب سکونت خانواده نیست. مسئله دیگر اینست که در شهرهای آمریکا، بخصوص شهرهای ایالت کالیفرنیا که بعلت موقعیت جغرافیائی از آب و هوای مطلوب برخوردار است و بسیار مورد توجه ایرانیان می‌باشد، تعداد چشمگیری از مهاجرین مکزیکی و آمریکای لاتین زندگی میکنند که بطور اعم «اسپانیش» خطاب میشوند. این گروه که هر روز تعدادشان بیشتر میشود و اکثریت قابل توجهی را تشکیل میدهند، معمولا از شلوغ‌ترین، ناآرام‌ترین و بی بند و بارترین آدم‌ها هستند. این گروه معمولا در نقاطی که بیشتر ساکنین آنرا سیاه پوستان فقیر تشکیل میدهند، سکونت میکنند و محلات آنها، قدیمی و کثیف است و در همین محلات است که آپارتمانهای کثیف و رنگ و رو رفته و غیر بهداشتی برای کرایه آدم‌های بچه‌دار وجود دارد. ولی سکونت در چنین محلاتی اگر خطرناک نباشد، آسان و خالی از دردسر نیست. یکی دیگر از هموطنان ما که در همین نوع محلات آپارتمان کرایه کرده است، هر شب باید اتومبیلش را طوری پارک کند که پشت آن چسبیده به دیوار باشد! وگرنه همسایه‌های مهربان باک بنزین اتومبیلش را با لوله پلاستیکی خالی میکنند!

سومین محله، محله آدم‌های متوسط است. آنهائی که آن بالاها راهی ندارند و این پائین‌ها جائی... در این محلات هم آپارتمانهای سه اتاق خوابه بسیار کم پیدا میشود و بیشتر آپارتمانها دو اتاقه خوابه است. تازه سکونت در این آپارتمانها هم مقرراتی دارد که بهر ترتیب با خلقیات و منش ایرانی‌ها تطبیق نمیکند. کرایه آپارتمان در این محلات متوسط حدود ۳۵۰ تا چهار صد دلار برای ۳ اتاق خواب است. در حالیکه مجموع این آپارتمان به اصطلاح سه اتاق خوابه از دو اتاق معمولی خودمان تجاوز نمیکند! برای کرایه همین آپارتمانها هم مبلغی بعنوان گروگان پیش می گیرند تا چنانچه مستاجر قبل از موعد مقرر خانه را تخلیه کرد و یا خسارتی وارد نمود با پولی که قبلا پیش پرداخت کرده است، جبران شود!

تمام آنچه که گذشت، حقایقی در باره آمریکاست که متاسفانه ما ایرانی‌ها یا از آن بی خبریم و یا اطلاعات ما چنان دور از واقعیت است که به سختی میتوانیم این واقعیت‌ها را باور کنیم و تازه هنگامی متوجه میشویم که مثلا خانم «ف» که میگفت «بدنبال سراب آمده‌ایم و روی بازگشت نداریم» دیگر خیلی دیر شده است.

دانسته‌های اشتباه آمیز ما در مورد آمریکا فقط به مسئله مسکن محدود نمیشود و ابعادی بسیار وسیع‌تر و گسترده‌تر دارد. یکی از این پندارهای غلط در باره پزشک و داروست که موضوع مقاله بعدی ماست.

چهل سال قبل...

تکذیب خبر مسافرت اعلیحضرت همایونی به برلن

طبق اطلاعی که از خبرنگار ما رسیده است بعضی از روزنامه‌های انگلیسی و فرانسه و ژاپون خبری منتشر نموده‌اند که پیشوای المان اعلیحضرت همایون شاهنشاهی را دعوت نموده که برای بهار سال ۱۳۱۸ به برلن تشریف فرما شوند و ذات اقدس شاهنشاهی دعوت را قبول فرموده‌اند. با استعلامی که از مقامات صلاحیتدار نموده ایم خبر را تکذیب میکنیم

عزیمت به جنوب

تیمسار سرتیپ مهدیقلی تاج بخش رئیس اداره کل کشاورزی برای رسیدگی بامور بنگاههای کشاورزی جنوب بطرف خوزستان عزیمت فرمودند.

تشکیل شرکت

اخیرا شرکتی برای خرید و فروش برنج در قسمتی از نقاط جنوبی با سرمایه ۳۷۵۰۰۰ ریال در یزد تشکیل گردیده و پس از تنظیم اساسنامه و تشکیل مجمع عمومی آقایان رضا رشتی، محمد صمدی اصفهانیان، تقی رسولیان، غلامرضا مرشد، علی اکبر اکبریه، محمد بشارت، علی اکبر بقال را بسمت هیئت مدیره انتخاب و شروع بخرید و فروش برنج نموده‌اند. این شرکت در بعضی از نقاط جنوبی نیز شعباتی دایر خواهد نمود و معاملات برنج ان نقاط را در دست خواهد گرفت تا مصرف برنج اهالی را تامین نماید.

رأی باشگاه سوارکاران

باشگاه سوار کاران در جلسه اخیر خود در باره جایزه اول اسب دوانی امسال که مورد اختلاف و کشمکش قرار گرفته بود بطریق ذیل رأی داده است:

نظر باینکه طبق شرایط مندرجه بر روی بلیت‌های اسب دوانی که «بلیت‌های فروخته شده در گاردن پارتی ارائه دهنده آن برنده شناخته میشود» باشگاه سوارکاران تعهد نموده است مبلغ جایزه را به ارائه دهنده بلیت بپردازد و بلیت‌ها باسم اشخاص فروخته نشده علیهذا بنگاه مکلف است بهر کس که بلیت را ارائه دهد وجه جایزه را پرداخت نماید.

بهمین دلیل آقای عباس صنعت دارای شناسنامه شماره ۵۲۶۸ «عموی علی صنعت» برنده جایزه شناخته شد.

حق به حقدار رسید

اینجانب عباس صنعت دارنده بلیت ۱۰۳۳۲ برنده چهل هزار ریال جایزه اول اسب دوانی در پائیز آگهی میدهد:

روز چهارشنبه چک جایزه بمبلغ ۴۰ هزار ریال را از باشگاه سوارکاران گرفته و روز شنبه پنجم اذر وجه آن را پس از کسیر ۱۶۰۰ ریال مالیات بردرامد از بانک سپه دریافت داشتم. اینک مراتب سپاسگزاری خود را تقدیم باشگاه سوارکاران نموده و از اینکه در ظل توجهات شاهنشاه معظم محبوب و یاری هموطنان محترم همه ساله عده ای از پرتو این بنگاه عام‌المنفعه صاحب سرمایه میشوند و فعلا اینجانب هم بدین وسیله میتوانم وامهای خود را ادا و بیمار خویش را معالجه نمایم. بدرگاه خداوند متعال سپاسگزارم.

زیرآوار

ساعت ۱۲ دیروز محمد علی ۲۳ ساله فرزند ملارضا هنگامی که برای ناهار از نزدیک دیوار منزل حاج شیخ مهدی واقع در بخش ۵ چهارراه مولوی «انتهای خیابان شاهپور» عبور میکرده ناگهان دیوار خشتی که بر اثر باران‌های متوالی خیس خورده و قبلا هم خیال خراب کردن انرا داشته‌اند خراب شده او را زیر میگیرد. درنتیجه پای راست و سرش بسختی مجروح و در دم فوت مینماید. جنازه بوسیله آقای دکتر بصیری پزشک شهرداری معاینه و جواز دفن صادر گردید.

مکانیک نظری و عملی

مخصوص دانشکده‌های فنی و صنعتی و هوابیمائی و پست و تلگراف و دانشسرای عالی تالیف آقای مهندس عبدالله ریاضی معاون و استاد دانشکده فنی با چاپ نفیس و جلد طلاکوب منتشر و بارزش ۲۵ ریال در شرکت چاپ کتاب بفروش میرسد «نظر دقت آقایان دبیران علوم ریاضی را باین کتاب نفیس سودمند جلب مینماید»

اطاق کرایه با خوراک و لوازم

فقط یک یا دو نفر محصله یا محصل در منزل یک بانوی خانواده که در مرکز شهر واقع است بطور خصوصی ممکن است ماهیانه نفری ۳۵۰ یا ۴۰۰ ریال در یک اطاق خوب با خوراک و لوازم تعهد شوند.

درجستجوی کار

جوانی دارای تحصیلات دوره اول متوسطه با یکعدد دوچرخه پائی برای تحصیلداری آماده است.

آموزانیدن زبان

خواستاران دبیران ازموده برای آموزانیدن زبان‌های انگلیسی، فرانسه، المانی، ایرانی و دانشهای دیگر بیایند بخیابان رفائیل «قوام‌السلطنه» ابتدای کوچه امین‌الوزراء نزدیک وزارت جنگ بین ساعات ۱۸ تا ۲۰

«نقل از اطلاعات ۱۴ آذر ۱۳۱۵»

کمک‌های غیر نقدی کارمندان دولت..

چرا آئینه‌های ایمنی را می‌شکنند؟

چند روز پیش که از مسیر جاده چالوس می گذشتم متوجه شدم بیش از پنج آینه ایمنی جاده را تا گچسر شکسته اند. پرس وجو کردم معلوم شد تازگی‌ها مشتی جماعت خوشگذران که برای خندیدن وباصطلاح خوش بودن به هر کاری دست می‌زنند، این آینه‌ها را هدف بطری های مشروب کرده‌اند آنها بعد از اینکه در مسیر راه بساط میگساری پهن می کنند ومی خورند ومی آشامند هوس بطری اندازی می کنند وبا بطری های خالی مشروب این آینه‌ها را نشانه می گیرند.

شاید بتوان از زیان های مادی ناشی از شکستن آینه های ایمنی جاده‌ها که برای هزینه تهیه و نصب هر کدام حدود ۳ هزار تومان پول صرف میشود گذشت، اما چگونه میتوان از خطر وزیانی که فقدان اینگونه وسایل ایمنی برای مسافران جاده ها دارد، چشم پوشی کرد؟

آیا آنها نمی دانند که آینه های ایمنی در پیچ های خطرناک کوهستانی برای افزودن میدان دید راننده است وبه این ترتیب از تصادف های خونین در سرپیچ ها می کاهند؟

مطمئن هستم اگر عواقب این کار خطرناک بر آنهایی که بخاطر خنده وتفریح به آینه شکستن روی آورده‌اند، روشن شود دیگر مرتکب این عمل غیر انسانی نخواهند شد.

سیدضیاء الدین مروج

تمدن غرب یا زندگی سنتی؟

حسن صهبا یغمایی

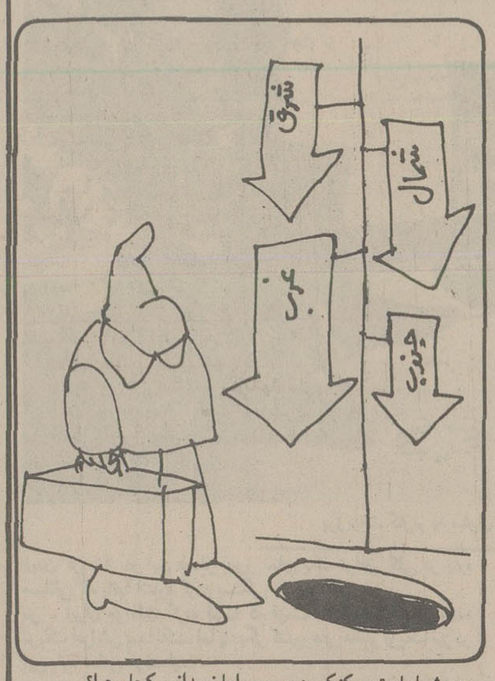

چند سال است که اساس تمدن غرب مورد تردید شرقی‌ها مخصوصا ایرانیها قرار گرفته است آقای احسان نراقی استاد دانشگاه در کتابی تحت عنوان (غربت غرب) و (آنچه خود داشت) حق مطلب را ادا کرده اند، انتقاداتی که از خارج وداخل بر کتابهای مزبور وارد آمد ومن با علاقه کامل تمام آنرا خوانده‌ام، بنظر من پیش از آنکه معرف اشتباه آقای نراقی در تشخیص خود باشد، موید صحت آن بود وبهتر روشن ساخت که در غرب فضائل تحت الشعاع سرمایه‌ها است وخلاصه پول حاکم است نه فضیلت.

اکنون هم دفاع آقای پروفسور منوچهر وارسته از تمدن غرب در پاسخ آقای نوربخش بخوبی نشان داد که غرب در راهی که برای خود انتخاب کرده بجای کعبه به ترکستان رسیده است وحتی پوستش بحدی کلفت شده که احساس درد هم نمی کند!

پس ما نباید مانند مسافری که چون بلیت را قبلا خریده حتما تا آخر خط برویم وپس از آنکه سرمان بسنگ خورد باز گردیم، بلکه از هر نقطه که پیاده شویم بنفع ماست بقول مولوی «چونکه گله باز گردد از ورود» را در نظر داشته باشیم وبی جهت دنباله رو نباشیم وته مانده فضائل معنوی خود را فدای تجربه ای که نتیجه اش معلوم است نکنیم.

مطلب خیلی ساده است باید دید هدف از زندگی چیست؟ اگر زندگی برای این است که شب وروز جان بکنیم وحسرت بخوریم بچه هائی را با هزار خون دل بزرگ کنیم ودیگر رویشان را نبینیم ودر حسرت دیدار فرزندان خود دق مرگ شویم، پس فایده این زندگی چیست؟ زندگی اگر نتواند عواطف انسانی ما را اشباع وارضاء کند، نباشد بهتر است.

اگر بنا باشد تمدن، تمام شهرها وروستاها وخانه‌ها را با یک سیستم تلفونی مدرن بهم اتصال دهد، ولی آدمیزا را از هم دور کند، یعنی اشیاء را بهم بچسباند و بین افراد فاصله بیندازد، انصاف دهید فایده‌اش چیست؟ تلفون تا وقتی مطلوب است که موجب نزدیکی دو فرد بشود ـ هنگامی که پدر یا مادر در حال احتضار بوسیله آگهی در جراید هم به اولاد خود دسترسی ندارند، فایده این تشکیلات وتاسیسات چیست؟

بشر اگر دنیا را از نظر تکنیک بهشت هم بکند ولی در دل خودش، بقول استاد همائی جهنمی را تافته باشد، ثمرش چیست؟ دیوار صوت را شکستیم ولی بدیوار دلها زورمان نرسید، چون راه عوضی بود. جناب آقای پروفسور وارسته، درست است که اجداد ما با کجاوه والاغ سفر میکردند، ولی میدانستند کجا میروند وچرا؟ ولی من وشما باجت و کنکورد میرویم اما نمیدانیم کجا وچرا؟

تمدن اگر جواب چراها را ندهد، بمفت نمی ازد.

در دو کلمه: غرب چراها را بکلی رها کرده است وبهمین جهت در آخر خط سرگردان است، ما چه اصرار داریم که خودمان را سرگردان کنیم ـ حیف است محیط گرم وصمیمی زندگی سنتی خود را به تقلید از هم بپاشیم وبجای اولاد خود سگ وگربه را بیاوریم مونس خود قرار دهیم، به بینید حافظ چه میگوید:

می خور که هر که آخر کار جهان بدید
از غم سبک بر آمد ورطل گران گرفت

یک هفته بی آب در میناب!

مقاله آقای احمد احرار را که راجع به بندرعباس نوشته بودند، در روزنامه اطلاعات خواندم و چون در موقعی که ایشان باتفاق جمعی از ارباب دانش به میناب آمده بودند در آنجا بودم، میخواهم مختصری از وضع میناب بگویم، شاید مورد توجه قرار گیرد و موثر واقع شود:

فرزند اینجانب بعنوان سرپرست بهداری میناب انجام وظیفه مینماید و اینجانب قصد داشتم زمستان را در میناب نزد وی بمانم و از محیط رنج آور تهران فرار کنم. مصادف تشریف فرمائی آقایان به میناب ناگهان آب شهر قطع شد و قریب یکهفته اهالی شهر بی آب ماندند و پس از تحقیق معلوم شد چاههایی که آب شهر از آن تامین میشود، در کنار رودخانه است و بمحض بارندگی و طغیان رودخانه آب گل آلود میشود ناچار آبرا از لوله‌ها قطع می کنند و اهالی ناچار باید آب مشروب و تطهیر را از مهمانسرای آب و برق یا از نقاط خارج شهر تامین کنند. و از قراریکه مدیر مهمانسرا و دیگران گفتند، دو چاه در نقطه مرتفعی حفر شده که از خطر سیل مصون است، لکن شهرداری و اولیای شهر تا کنون اقدام نکرده اند پمپ روی دو چاه نصب کنند و در اینگونه مواقع که همه ساله بکرات اتفاق میافتد از آن چاهها بهره برداری نمایند، مضیقه دیگر، رودخانه‌های بین راه بندرعباس و میناب است که بقراریکه گفته شد، گاهی طغیان میکنند و هفته‌ها راه میناب مسدود میشود که حتی مردم شهر از لحاظ نان و مواد غذائی دچار مضیقه میشوند. البته رودخانه‌های بین راه محتاج بساختمان پلهای اساسی و محکم است که محتاج به چندین سال وقت است، لکن آب مشروب شهر را میتوان با مخارج کم و اقدام علاقمندانه اولیای مسئول انجام داد. بنده با نهایت علاقه‌ای که داشتم زمستان را نزد فرزندم بمانم و از هوای آنجا استفاده نمایم بعلت همین مضایق صرف نظر نموده و مراجعت کردم.

قاضی بازنشسته دادگستری ـ سیدمهدی فاطمی

شیری که در زیر «صفر» خوابش برده بود!

راستش آدم کذائی «متروگلدین مایر»، آقای مهندس بیلی، از همان ابتدای برنامه «شبکه صفر»نشان داد که برنامه این بار حضرت خیاط باشی نیز کماکان مثل برنامه های سابقش، هنوز همان حد صفر رادارد.

شاید خیاط باشی هنوز نداند که مدت مدیدی است از زمان «بچه بازی ها» گذشته و مردم عادی و حتی بچه ها نیز از این جور برنامه ها استقبال چندانی نمی کنند. «حسن آقا»! اگر باور نمی کنید، خود سرکار لطفا یکبار به همین برنامه شبکه صفر که شب عید فطر، ببخشید شب عید قربان (البته کلمه «فطر» را گوینده عزیزی که داشت اعلام برنامه می کرد در ذهن من کاشت)، نیم نگاهی بیاندازید تا خودتان با چشم های درشت نافذتان دریابید که چه آشی برای داغان کردن اعصاب مردم پخته اید! کجای برنامه شبکه صفر جنبه سازندگی داشت که جنابعالی در اول برنامه از پشت آن عینک به آن اشاره کردید؟

به عقیده این بنده کمترین شهرستانی، حرفهای برنامه شما، تا طنز فاصله‌ای از زمین تا کره ماه داشت و قادر نبود روح سازندگی در جسم بیننده بی تقصیر بدهد.

لذا باید فکر دیگری کرد، چرا که به عقیده خیلی ها، «شبکه صفر» در اولین کارنامه شما، صفر بزرگی بود، و به روایتی دیگر، این بار جنابعالی خواستید «شیر» باشید اما چکنم که حتی «خط» هم نبودید!

و شیر کمپانی شما در زیر صفر خوابش برده بود! البته این تنها سرکار نبودید که برنامه تان باصطلاح گل نکرد حداقل از دید گاه من، برنامه حضرت کاردان هم که گوئی می خواست با تیتر (۲+۲)، اتم بشکافد ـ نیز آنچنان نبوده که دل از دلبری ببرد!

زیرا مطرح کردن چند سوژه نسبتا انتقادی با چاشنی طنز که چه عرض کنم، حرف تازه ای نبود که بتواند در دل جا کند پیشاپیش میدانم که شما آقایان، با خواندن این چند سطر خواهید گفت: انتقاد کردن که کاری، ندارد، گر تو بهتر میزنی بستان بزن! و جواب تان این است که اگر ما اهل هنر بودیم و«زدن»، حداقل باور بفرمائید این چنان شل نمی زدیم که صدای طرف اصلا در نیاید! بهر حال در کارتان موفق باشید، و در اعتلای هنر بی بدیلتان موفق تر!

ساری ـ احمد آرمون

لوله کش هست، گاز نیست!

حدود سه سال پیش، ماموران شرکت ملی گاز، ساکنان نازی آباد را تشویق ووادار کردند منازل خود را لوله کشی گاز کنند وشرکت ملی گاز هم خیابانها و کوچه‌ها را کند وبا صرف هزینه‌ای گزاف لوله کشی کرد. مردم هم به امید استفاده از گاز طبیعی وبی درد سر وبا تاکید ماموران شرکت ملی گاز اقدام به لوله کشی منازل خود کردند. در نتیجه میلیون‌ها تومان ثروت مردم ومملکت به دل خاک سپرده شد. اما از ان تاریخ تا کنون اقدامی در جهت دادن گاز به مردم این منطقه صورت نگرفته و گویا اصلا موضوع فراموش شده است!

مردم این منطقه می پرسند و می خواهند بدانند در صورتیکه شرکت ملی گاز توانائی این کار را نداشته چرا مردم را وادار به لوله کشی کرده در صورتیکه مشکلی در این راه وجود ندارد، چرا کار را تمام نمی کنند؟

این را هم لازم است اضافه کنم: مسئولان شرکت ملی گاز در دو سه سال اخیر در گزارشهای خود به کرات اعلام داشته اند که: مردم نازی آباد از گاز لوله کشی شده استفاده می کنند حقیر ضمن تکذیب گزارش مسئولان محترم شرکت ملی گاز پیشنهاد می کنم مسئولان شرکت ملی گاز همتی بخرج دهند تا منازل وموسسات منطقه نازی آباد که کار لوله کشی آنها مدتهاست پایان گرفته، از گاز طبیعی استفاده بکنند

بهرامی

نظریات کارمندان دولت در مورد قانون استخدام

سوابق خدمت پیمانی کارمندان باید برای ارتقاء گروه و ترفیع محسوب شود.

آقای خطیبی کارمند وزارت صنایع و معادن درمورد اصلاح لایحه نهائی قانون استخدام کشوری اظهارنظرمی کند که در تجدیدنظر دراین لایحه باید ترتیبی اتخاذ گردد که سوابق خدمت پیمانی کارمندان دولت جزو سوابق لازم برای ارتقاء گروه و همچنین گرفتن ترفیع آنان منظور گردد.

براساس مقررات قانون استخدام کشوری وزارتخانه‌ها و موسسات دولتی مشمول قانون استخدام کشوری می توانند کارمندان پیمانی را که در تاریخ تصویب اصلاحیه پنجم قانون استخدام (۲۵۳۱/۱۲/۲۴) در استخدام داشته اند بارعایت مقررات مربوطه از طریق امتحان بطور رسمی استخدام کنند مشروط برآنکه سن آنان در تاریخ ۲۴ اسفندماه سال ۲۵۳۱ از ۴۰ سال تجاوز نکرده باشد.

سوابق خدمت پیمانی این گروه از کارمندان وزارتخانه‌ها و موسسات دولتی از تاریخ ۳۱ خرداد ماه سال ۲۵۲۵ ببعد درمورد کارمندان گروههای استخدامی یک تاسه بشرط پرداخت ۸/۵ درصد اجرت و فوق العاده مخصوص دریافتی و درمورد کارمندان گروههای ۴ و بالاتر بشرط پرداخت ۸/۵ درصد اجرت و فوق العاده مخصوص دریافتی بعنوان سهم خود و معادل آن بعنوان سهم وزارتخانه یاموسسه دولتی متبوع از لحاظ تعیین گروه و بازنشستگی ووظیفه محسوب خواهد شد.

از آنجا که کارمندان پیمانی کسور بازنشستگی خود را پرداخت می کنند و سوابق خدمت پیمانی آنها نیز در جهت انجام امور اداری مملکت بوده است پیشنهاد می‌شود که این سوابق خدمت بغیر از احتساب در مورد سوابق بازنشستگی در مورد ارتقاء گروه و گرفتن ترفیع کارمندان نیز منظور گردد.

آقای مهندس عباس ارزان مهر کارمند سازمان مسکن نیز در مورد اصلاح لایحه نهائی قانون استخدام کشوری ضمن تاکید بر این مطلب که سوابق خدمت منقطع کارمندان باید جزو سوابق خدمت رسمی آنها حساب شود در مورد وضع استخدامی خود که دامنگیر عده زیادی از کارمندان دولت می باشد قید کرده است:

بیست سال قبل از دانشکده فنی فارغ‌التحصیل شدم و مدت ۱۷ سال در بانک ملی ایران خدمت کردم و سپس در سازمان مسکن بعنوان مهندس ناظر مشغول بکار شدم، ولی بعلت اینکه انتقال از بانک ملی به سازمان مسکن ۵ روز فاصله داشته است کلیه سوابق قبلی من از بین رفته است و اکنون در حالیکه نزدیک به سنین بازنشستگی می‌باشم دارای سابقه خدمت کمی هستم و این سابقه خدمت کم خواهی نخواهی باعث کاهش حقوق بازنشستگی خواهد شد.

از آنجا که خدمت در بانک ملی و یا سازمان مسکن در هر حال خدمتی است که در ایران انجام شده است پیشنهاد می‌شود که سوابق خدمت منقطع جزو سوابق خدمت رسمی برای بازنشستگی محسوب شود.

GEECO
جیکو بزرگترین سازنده کارخانجات و دستگاه های مولد
آرگن ـ اکسید دوکربن ـ اکسیژن
نیتروژن ـ هلیوم ـ هیدروژن
وانوع گاز های سرمازا میباشد
برای کسب اطلاع به شرکت سهامی خاص ایران‌کادر نماینده‌کمپانی مزبور تلفنهای ۸۳۱۴۱۱ و ۸۳۰۴۵۱ یا صندوق پستی ۱۳۲۵ـ۱۱ تهران رجوع فرمائید.

کارخانجات آرد و علوفه
Baldeschi and Sandreani
کمپانی بالدسچی یکی از بزرگترین ستازندگان کارخانجات آرد و علوفه با ظرفیتهای مختلف‌در اروپا میباشد.
برای کسب هرنوع اطلاع‌به شرکت سهامی خاص ایران‌کادرنماینده‌کمپانی مزبور تلفن های ۸۳۱۴۱۱ و ۸۳۰۴۵۱ یا صندوق‌پستی ۱۳۲۵ـ۱۱ تهران رجوع فرمائید.

اندوخته پرثمر با نک عمران
پرداخت ۸ درصد بهره
پرداخت وام برای هر مصرف ومنظور
حواله ارز برای هزینه تحصیلی فرزندان بدون کارمزد
فروش ارز مسافرتی بدون کارمزد
دارندگان حساب اندوخته پرثمر میتوانند به کلیه شعب بانک عمران در سراسر کشور جهت دریافت و یا پرداخت پول مراجعه نمایند.

نگاهی از ورای دیدارها با دوربین برتر آساهی پنتاکس!
بگیرید، تجربه کنید و بدیگران بگوئید آساهی پنتاکس دوربین برتر ژاپن را چون استادان فن تجربه کنند.
EC-۱۶۵-۳۶
ASAHI PENTAX
نماینده انحصاری درایران: شرکت الکترو کامرا
۲۱۰ خیابان شاه تلفنهای ۴-۶۴۲۰۹۳-۸-۶۶۲۹۵۶

مصاحبه پیرسالینجر با پرزیدنت کارتر

کارتر: اسد را تشویق میکنم راه سادات را در پیش گیرد

پرزیدنت جیمی کارتر ولئونید برژنف دبیر کل حزب کمونیست شوروی در اوایل سال آینده مسیحی در امریکا با یکدیگر دیدار خواهند کرد.

رئیس جمهوری امریکا در یک گفتگوی اختصاصی با «پیر سالینجر» فرستاده ویژه «اکسپرس» به پرسشهای سخنگوی مطبوعاتی سابق پرزیدنت جان کندی در باره این دیدار ومسایل مهم بین المللی دیگر پاسخ داده است که ترجمه قسمت هائی از آن در زیر آورده میشود.

س ـ آقای رئیس جمهوری اکنون بیش از سیصد روز است که شما در کاخ سفید مستقر شده اید بنظر شما امروز وضع روحی ملت امریکا چگونه است.

ج ـ بنظر من ملت امریکا مصمم است بر ناکامی های گذشته چیره شود. ملت ما همچنان به قدرت اقتصادی وسیاسی خود اطمینان دارد واز علایق دوستی های جدید که ما بوجود آورده ایم استقبال میکند اما در خوش بینی راه افراط نمی پیماید چرا که نمی خواهد مایوس شود بطور کلی امریکائیها با خوش بینی احتیاط آمیز بآینده می نگرند.

س ـ میگویند که دولت امریکا به ابتکارهای جسورانه واغلب خیلی شجاعانه دست میزند اما وقتی زیر فشار قرار میگیرد عقب نشینی میکند در این مورد به مسئله خاور میانه اعلامیه مشترک امریکا وشوروی وپس از آن «سندکار» امریکا واسرائیل وحقوق بشر استناد می کنند.....

ج ـ من تا کنون در هیچ موردی عقب نشینی نکرده ام عادت دارم همه چیز را بصراحت و روشنی کامل با ملت امریکا در میان گذارم وبدشواریهائی که برخورد می کنم اعتراف می کنم ومیکوشم امریکائیها پیچیدگی مسایل را درک کنند. امروز سخنی از حل وفصل مسالمت آمیز کلیه مسایل مربوط بخاور میانه در میان است بعقیده من تا کنون هیچ چیز این دور نمای امید بخش را از بین نبرده است. در مورد مسئله سالت ومحدود کردن سلاحهای استراتژیکی تصمیم گرفته ایم این گفتگوها به منع کامل آزمایشهای هسته ای وقطع مسابقه نظامی در اقیانوس هند و برقراری ارتباطات بهتر با شوروی منجر شود.

البته حل تمام این مسائل غیر از ما به ملت های دیگر نیز بستگی دارد ما نمی توانیم بزور یک راه مسالمت آمیز را بکشورهای خاورمیانه تحمیل کنیم. اما خیال می کنم برهبران دو طرف در ابراز حسن نیت متقابل کمک کرده باشم. در این شرایط نمی دانم کجا عقب نشینی کرده ایم ودر اینده نیز به هیچ وجه خیال عقب نشینی ندارم.

س ـ در باره خاور میانه خیال میکنید دیدار تاریخی پرزیدنت سادات احتمال تشکیل کنفرانس ژنو در سال جاری را افزایش داده است؟

ج ـ من برای اینگونه مسایل تاریخ معینی در نظر نمی گیرم چرا که هنوز ملت های درگیر در مسئله روش قطعی خود را تعیین نکرده اند اما فکر می کنم که دیدار سادات از اسرائیل گامی است که در راه حل مسالمت آمیز مسئله خاور میانه در کنفرانس ژنو برداشته شده است. سادات وبگین تاکید کرده اند که حل مسالمت آمیز اختلافهای موجود باید اردن، سوریه و لبنان را نیز در بر گیرد. باین ترتیب پاسخ من به پرسش شما مثبت است: بله، دیدار سادات از اورشلیم سازنده بود وما را یک قدم در راه حل کلی اختلافات بجلو برده است.

س ـ فرض کنیم که پرزیدنت سادات وبگین ویا یک رهبر عربی دیگر وبگین تصمیم بگیرند بار دیگر با هم دیدار کنند واز شما دعوت کنند که در اجتماع آنها شرکت کنید آیا دعوت آنها را خواهید پذیرفت؟

ج ـ تنها در صورتی که احساس کنم شرکت من بیک سازش اساسی منجر خواهد شد. امیدواریم بتوانیم مثلا پرزیدنت حافظ اسد را تشویق کنیم که همان راه همتای مصری خود را پیش گیرد.

س ـ نظرتان نسبت به گفتگوهای «سالت» چیست؟ خیال می کنید در آینده نزدیکی در باره این مسئله با شوروی بتوافق برسید؟

ج ـ بله، خیال میکنم.

س ـ سنا ممکن است قرار دادی را که در باره محدود کردن سلاحهای استراتژیکی امضاء میشود تصویب کند؟

ج ـ بله

س ـ میتوانید تاریخ تقریبی را که ممکن است قرار داد سالت امضاء شود تعیین کنید؟

ج ـ پاسخ دادن باین پرسش دشوار است بسیاری از اختلاف نظرهای موجود برطرف شده اما همان طور که می دانید توافق در باره جزئیات مسایل تکنیکی وقت زیادی می گیرد خیال می کنم وقتی که با پرزیدنت لئونید برژنف دیدار می کنم مسایل زیادی برای بحث در پیش خواهیم داشت.

منع حمله به ماهواره های نظامی، سطح هزینه های دفاع غیر نظامی، سطح تسلیحات در اقیانوس آرام، منع کامل آزمایش های هسته ای، امضای قرارداد سالت برای مدت سه سال، گفتگو در باره یک قرار داد جدید سالت که سالها دوام پیدا کند و کاهش تسلیحات اتمی از جمله مسائلی است که در گفتگو با پرزیدنت لئونید برژنف مورد بررسی قرار خواهد گرفت.

احتمال توافق در باره این مسایل به شورویها بستگی دارد.

اما پیشرفت ما در این راه رضایت بخش است.

س ـ در این شرایط خیال می کنید بتوانید در جریان سال ۱۹۷۸ با پرزیدنت برژنف دیدار کنید؟

ج ـ ما هم اکنون از وی دعوت کرده ایم چرا که در آخرین دیدار رهبران دو کشور، یک رئیس جمهوری امریکا بود که از شوروی

پرزیدنت کارتر به سئوال های پیر سالینجر پاسخ میدهد.

دیدن کرد تاریخ این دیدار بدور نمای یک توافق کلی در باره مسائلی که بانها اشاره کردم بستگی خواهد داشت.

س ـ ایران موافقت کرده است که قیمت نفت در کنفرانس آینده اوپک افزایش پیدا نکند. اما با دیگر کشورهای عضو اوپک نیز در این باره تماس گرفته اید؟

ج ـ بله

س ـ حالا مسئله دلار را مطرح میکنیم دلار در بسیاری از بورس های جهان در برابر ارزهای دیگر سقوط کرده است. دولت امریکا به عدم پشتیبانی عمدی از پولش متهم شده است با این نظر موافقید؟

ج ـ خیال می کنم در این مورد ما سیاست خوبی پیش گرفته ایم. کاهش ارزش برابری دلار خیلی ناچیز بوده است از ماه دسامبر گذشته تا کنون میزان کاهش از ۳/۵ در صد تجاوز نکرده است وباین ترتیب دلار قدرت خرید خود را حفظ کرده است البته برخی از ارزها از جمله «ین» به سبب برخورداری از یک موازنه بازرگانی بسیار مساعد زیاد ترقی کرده است اما خیال می کنم که دلار هم همچنان یک پول قوی است.

س ـ خیال می کنید سال ۱۹۷۸ سال یک بحران در افریقا خواهد بود.

بنظر میرسد که یان اسمیت ورهبران سیاه پوست رودزیا حاضر نیستند طرح امریکا وانگلیس را در باره رودزیا بپذیرند اوضاع افریقای جنوبی نیز و خیم تر شده است.

ج ـ علتی نیست که تصور کنیم تلاش هائی که برای حل مسئله رودزیا آغاز شده متوقف خواهد شد هنوز هیچ یک از دو طرف در گیردر رودزیا پیشنهاد مشترک امریکا وانگلیس را رسما رد نکرده. اند در نامی بیا نیز خیال می کنم که افریقای جنوبی هنوز فعالانه به مذاکرات با نمایندگان سازمان ملل متحد ادامه میدهد گفتگوهائی نیز بطور غیر مستقیم با «سوایو» در جریان است با اینحال بنظر شما سال ۱۹۷۸ در جنوب افریقا یک سال مهم خواهد بود؟

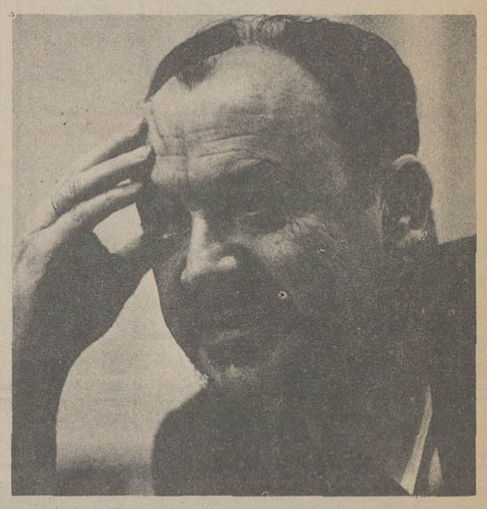

انکریورگن سن، کارگر ساده دیروز و نخست وزیر امروز

من نمیتوانم با کمونیست‌های خودی کنار بیایم

من می خواهم برای کمک به توسعه روابط ایران و دانمارک به تهران سفر کنم

گفت و گوی ر ـ موهان، خبرنگار اطلاعات بانخست وزیر دانمارک

کودک یتیم و کارگر ساده دیروز، امروز نخست وزیر دانمارک است وی تا روزهای اخیر هم نماینده حوزه انتخاباتی کارگری درپارلمان بوده است. دفتر کار بدون مراقب او هم همانند خودش پی آلایش است.

«انکریورگن سن» که ۵۵ سال دارد برای استقبال میهمانانش تا دم درمیاید، ریش کوتاه با موهای سفید، لبخندهای قالبی و بطور کلی سادگی او، درهای سفید رنگ و تزئینات موقر اطاقش آنقدر جالب است که مدتی طول می کشد تا یکی بآن عادت کند.

من باید همواره بخاطر میداشتم با نخست وزیری گفتگو می کنم که یکی از کشورهای ثروتمند وصنعتی جهان را رهبری می کند.

اغلب دانمارکی ها او را «آنکر» میشناسند کمتر کسانی در گفتگوهای خصوصی وی را آقای یورگن سن خطاب می کنند.

او تقریبا بدون مقدمه به ابراز علاقه خوددرباره مسافرت به ایران پرداخت و گفت: «من از دعوت به ایران بسیار سپاسگزاری میکنم، من واقعا به مسافرت به ایران علاقمندم، نه فقط بخاطر لذت سفر و انتظار آن، بلکه بعنوان فرصتی برای توسعه بیشتر روابط حسنه بین دو کشور.

با وجود این علاقه او درشش ماه اول سال درگیر مسائل جامعه اقتصادی اروپا خواهد بود.

نخست وزیر میگوید: «دانمارک رهبری جامعه اقتصادی اروپا را میخواهد بعهده گیرد اینکار وقتم را واقعا اشغال میکند. ایران بدلیل خوبی از بعهده گرفتن رهبری جامعه اقتصادی اروپا توسط دانمارک استقبال می کند. زیرا این کشور مصرا از تقاضای مبنی برروابط خاص پشتیبانی کرده است. ایران دربیان این مطلب که این کشور به امضای یک قرارداد خاص با بازار مشترک نیاز دارد کوشش بعمل آورده است. درحال حاضر از نظر حجم بازرگانی چهارمین کشور طرف مبادله با جامعه اقتصادی اروپا است که انتظار میرود درطول چند سال آینده تا مقام دوم ارتقاء یابد.

آقای یورگن سن گفت دانمارک بسیار علاقمند بود یک موافقتنامه خاص امضاء شود و درطول تصدی دانمارک سعی میکنیم که این کار به نتیجه برسد.

یورگن سن از همبستگی های قوی بین موسسات چند ملیتی دانمارک با ایران بعنوان بنیاد محکمی درروابط ایران و دانمارک یادکرد. وی بعنوان مثال به مهندسین کمپ ساکس که مشاوران سرشناسی بودند اشاره کرد که درعصر رضا شاه کبیر درپی ریزی خط آهن سراسری ایران همکاری کردند و شخص اعلیحضرت شاهنشاه آنها را می شناختند. موسسه دیگری بنام اینترکول مدت ۲۰ سال برای تهیه محصولات غذائی در ایران فعالیت کرده و درحال حاضر هم دربرنامه تهیه گوشت برای بچه های مدرسه فعالیت میکند.

عدالت اقتصادی

یورگن سن افزود، من از کار خوب این شرکتها و اینکه کمک آنها برای تقویت زیربنای اقتصادی ایران موثر بوده است خوشحالم. ارقام تجارتی اکنون بسرعت رشد می کنند، سال ۱۹۷۳ را درنظر بگیرید، صادرات مادراین سال به ایران درست ۱۸ میلیون دلار بود. و درسال ۱۹۷۵، ۷۵ میلیون دلار و بمن گفته شده است این رقم درسال جاری بمراتب بیش از اینها است.

ایران یک کمیسیون مشترک درسطح وزیران با دانمارک دارد که از سال ۱۹۷۴ شروع بکار کرد.

صادرات محصولات سنتی دانمارک لبنیات بوده است اما صادرات انواع ماشین آلات اکنون بیشترین حجم را بخود اختصاص میدهد.

نخست وزیر گفت دانمارک همچنین میخواهد که کارهای اقتصادی مهمتری را انجام دهد.

اعلیحضرت همایون شاهنشاه تلاشهای مجدانه خود را برای پیشرفت ایران درتمام زمینه ها بعمل آورده اند. توسعه سریع موجودنشان این رهبری خوب است، بویژه اگر آنرا با دیگر کشورها مقایسه کنیم.

یورگن سن میگوید: با توجه به روندی که دربعضی کشورهای (ای. ای. سی) بسوی حمایت از صنایع داخلی وجوددارد، دانمارک با چنین جنبش هائی مخالفت خواهد کرد. این یکی از دلایلی بود که تحت عنوان سیاست تجارت آزاد کشور، دانمارک تقاضای ایران را براورده است.

نخست وزیر دانمارک درباره بازار مشترک اظهار میدارد، «مامیخواهیم بازار مشترک کاملا باز باشد و نباید تمایلات خودخواهانه درمیان ملل تشویق شوند. درباره روابط تجاری (ای. ای. سی) مانه تنها خواستار روابط خود با ایران بلکه با یونان، اسپانیا و پرتقال هم هستیم.

توسعه روابط

سیاست حمایت از صنایع داخلی فکر میکنم راه غلطی برای توسعه یک کشور باشد و بهمین علت بود که خواستیم یک بازار مشترک بوجود آید.

نخست وزیر یادآوری کرد که اشتغال بیش از حد و نتایج نامطلوب آن درهریک از کشورها بود که شرایطی را بوجود آورد که تنها یک بازار مشترک میتوانست عدالت اقتصادی را برای همه تضمین کند. حمایت از صنایع داخلی دراین موقعیت بدین معنی است که عقربه های ساعت را به عقب برگردانیم.

نخست وزیر ادامه داد که او مطمئن نیست آیا درطول تصدی خود درجامعه اقتصادی اروپا بتواند نقطه پایانی برمشکلات موجود بگذارد اما وی گفت: گمان میکنم درطول این ششماه بتوانیم برای اجتناب از هرگونه تحرک دیگری دراین زمینه بهتر مقاومت کنیم.

(ای. ای. سی.) برای یورگن سن موضوع آشنائی است او درواقع بعلت حمایت از پیوستن دانمارک به (ای. ای. سی) بشهرت رسید و نخست وزیر شد. رهبر حزب سوسیال دموکرات است، خودش را چپ گرای میانه معرفی میکند نه چپ گرای افراطی و نه راست افراطی. با وجودیکه سوسیال دموکراتها مخالف الحاق دانمارک به (ای. ای. سی) بودند وی به رهبری حزب انتخاب شد.

اما رفراندوم درکشوربود که جنین موفقیتی را بوجود آورد.

او یکی از اعضای برجسته درمیان حزب بود که قاطعانه برای عضویت دانمارک دربازار مشترک مبارزه کرد.

دولت کنونی که سومین کابینه تحت رهبری او است درفوریه امسال تشکیل شد و اگرچه اوضاع بهتر از گذشته است، ولی درپارلمان ۱۷۹ نفری دانماری حزب اقلیت را دارد.

قدرت او درادامه شغلش بعنوان نخست وزیر و ایجاد یک دولت پایداربرای کشور نیاز به متقاعد کردن تقریبا یازده حزب دارد. حزب سوسیال دموکرات بزرگترین حزب کشور است.

هنگامیکه او برای اولین بار درسال ۱۹۷۲ تشکیل کابینه داد، چند مورد تازه را درتاریخ دانمارک ثبت کرد. درطول ۵۰ سال اخیر اولین باری بود که دولت بوسیله کسی تشکیل شد که قبلا وزیر نبوده است.

برای اولین بار نخست وزیردانمارک مستقیما بعنوان رئیس اتحادیه تجارتی انتخاب شد.

یک نویسنده میگوید اولین بار بود که یک کارگر ساده ریاست بالاترین اداره سیاسی کشور را بعنوان نخست وزیر بعهده گرفت.

یورگن سن در سال ۱۹۷۳ ریاست کنفرانس جامعه اروپائی کپنهاک را بعهده گرفت با چنین تعهدی نسبت به (ای. ای. سی) او با روش اروپائی به اغلب مشکلات کشورش نگاه میکند.

وی تاکید کرد که تورم، رکودوبیکاری سه مشکلی را که با دنیای صنعتی امروز در آمیخته است میتوان بدون توسل جستن به موضوعاتی مانند حمایت از صنایع داخلی متوقف کرد.

نخست وزیر راجع به خود دانمارک گفت: از جمعیت ۵ میلیونی این کشور بین ۱۴۰ تا ۱۵۰ هزار نفر بیکار هستند و این رقم بزرگی برای دولت است. اما دارای چنان سیستم اجتماعی هستیم که میتواند چنین رقمی را بدون مشکل تحمل کند.

نخست وزیر میخواست چنین وانمود کند که رقم فوق بعلت سهو محاسبه افزایش یافته است. بعنوان مثال او گفت زنی که در عین حال خانه داری میکند شغلی را برای چند ماه بعهده می گیرد و سپس آنرا رها می کند او بلافاصله در لیست بیکاران منظور میشود و همینطور در لیست باقی میماند. وی افزود بدون شک بیکاری مسئله جدی بود اما باید در متن سیستم اجتماعی مد نظر قرار میگرفت.

سال گذشته مشاغل بیشتری در دانمارک ایجاد شد. اما جوانانی که کار میخواستند کسانی بودند که قبلا در لیست بیکاران بودند، تعداد فارغ التحصیلان بیشتر از گذشته شد و این برنامه بازار کار را بهم زد.

یورگن سن بهرحال بنظر نمیرسید که از گزارش های اخیر مبنی بر بد گمانی عقیم سازی و گریز نسل جدید نگران باشد.

او میاندیشد که بدون تردید کمی ناارامی وجود دارد، اما تمایل مشخصی بسوی خشونت و عقیم سازی بچشم نمیخورد.

دانمارک سهم بودجه آموزشی را سه برابر کرده است و سعی دارد که مهندسین جوان را به رشته های تخصصی روانه کند تا برای کارهای بهتر آماده گردند.

امار نشان میدهد که نرخ جنایات کاهش یافته است.

ـ در باره مسئله مواد مخدر چطور؟

«ما این مشکل را داریم همانطور که دیگر کشورها دارند اما تصور میکنم خیلی گسترش یافته باشد در قسمت هائی از این شهر شما این چیزها را میبینید اما این واقعا اخطار دهنده نیست.

کرون دانمارک یک ارز قوی است و تحت تاثیر کاهش ارزش دلار قرار نگرفته است.

مشکل واقعی ما کمبود عظیم تراز پرداخت ها است اما اکنون شواهدی وجود دارد که وضع بهتر میشود. کمی صادرات بیشتر و کمی واردات کمتر اما اقتصاد ما قوی است قرض از خارج مشکلی بحساب نمیاید.

عقیده او در باره کمونیسم اروپائی این است که کمونیسم اروپائی سئوال بزرگی است که جوابهای ساده ندارد.

او میگوید نظر من در باره کمونیسم کاملا روشن است. من سالهای بسال ضد کمونیست بوده ام، حتی از زمان جوانی و من کاملا مخالف آن بوده ام. من همچنین بخوبی شرایطی را که در ایتالیا وجود دارد درک میکنم آنها میگویند که ما باید دولتی داشته باشیم که پارلمان آنرا انتخاب کند. و آنها میخواهند در ناتو و (ای. ای. سی) بمانند. آنها میخواهند با دمکراتهای مسیحی مصالحه کنند. یک مصالحه تاریخی. بنظر میرسد آنها انتظار دارند مانند حزب سوسیال دمکرات مقبولیت کسب کنند. اما من پیش از آنکه چنین ادعاهائی را قبول کنم باید دقت کنم. تجربیات من میگویند باید محتاط باشم ما با حزب کمونیست دانمارک نمیتوانیم کنار بیائیم.

یورگن سن احساس میکند اگر کمونیستها از سوسیال دمکراتها غیر قابل تشخیص میشدند احتمالا قدرت را در اروپا بدست میگرفتند.

احتمالی که سوئد، نروژ و دانمارک را در برمیگیرد. او قلبا معتقد است که یک چپ قابل انعطاف میانه رو بهترین پاسخ برای موفقیت دمکراسی پارلمانی است. مهمترین هدف این است که اطمینان حاصل شود که سیستم پارلمانی درست کار میکند. این اولین هدف من است. و این فکر من است در باره کار کردن با احزاب و مردم که به مسایل از دیدگاههای گوناگون نگاه میکنند.

اگر چه دولت او در پارلمان دارای اقلیت است. یورگن سن احساس ثبات میکند و میگوید: ممکن است تا سال آینده هم در دانمارک انتخابات برگزار نشود و میفزاید «اوضاع سیاسی آرام است».

پسرها و دخترها باید قبل از ازدواج، عفت روح و جسمشان را حفظ کنند

ادولف هیتلر

۲۳

نوشته: جان تولند

از اینکه شنیده ام داری کور میشوی شدیدا متاثر ومتاسف شدم ـ بنابراین بیش از پیش نوتها را اشتباه خواهی کرد وموسیقی را اشتباه مینوازی وسرانجام تو کور میشوی ومنهم کور آه! پس از دیدن بیلاق های اطاق «اشتومپرگاسه» برای گوستل محقرتر بنظر میرسید. او هیتلر را متقاعد کرد.

او هیتلر را متقاعد کرد که برای گردش به فضای باز بروند. انها در بهار ملایم و آفتابی آن سال چند یکشنبه را در جنگل های وین گذراندند و سوار بر کشتی های بخاری در رودخانه به سیر و سیاحت پرداختند. گرچه فصلی بود که جوانان بیشتر به عشق ورزیدن کشیده میشوند در زندگی آنها عشق و سکس نقش نا پنهان اندکی ایفا میکرد. در گردشگاهها زنان و دختران جوان معمولا با نگاه های آب زیرکاه و خریدار آنها را ورانداز میکردند در ابتدا «کوبیتسک» خیال میکرد که آماج آن نگاه ها خودش است، ولی بعد، بزودی فهمید که هدف رفیق تودار اوست. هیتلربی اعتناء وخونسرددعوت صامت و بی لحن زنان جوان را رد میکرد. گرچه هیتلر و دوستش با سکس سرو کاری نداشتند ولی شبها در باره زنان و ازدواج و عشق صحبت میکردند و طبق معمول هیتلر بود که همیشه نقش طرف آمر و حاکم را در این مذاکرات ایفا میکرد. او بارها و بارها تاکید میکرد که باید شعله زندگی را پاک و دست نخورده نگهداشت. به حکم پرورش کاتولیکی خود معتقد بود که پسرها و دخترها باید عفت جسم و روحشان را تا وقتی که ازدواج میکنند از دست ندهند تا بتوانند فرزندان شایسته و سالمی به مملکت تحویل دهند.

چهره سیاه سکس

با اینحال چهره سیاه و تاریک سکس نیز مانند شبحی در روح او پرسه میزد و گاه ساعتها در باره عادات وقیح سکسی داد سخن میداد. بر علیه فحشاء زنان صحبت میکرد و نه فقط فاحشه ها و روسپی خانه ها و مشتریانشان را محکوم می نمود بلکه جامعه را هم بباد انتقاد میگرفت و این محکوم کردنها در او به چیزی نزدیک به یک عقده تبدیل شده بود. یک شب پس از تماشای نمایشی از آثار «ود کیندر» بنام «بیداری بهاری» دست گوستل را گرفت و گفت «ما باید برای یک بار ـ «گرداب» گناه را به بینیم.» آنها از کوچه تنگ و تاریکی گذشتند و از کنار ردیفی از خانه های کوچک عبور کردند. درون این خانه ها چنان روشن بود که دختران در داخل اطاق ها بروشنی دیده میشدند «کوبیتسک» بیاد میاورد که روسپی ها با سرو وضع رسوا و وقیحی نشسته بودند و با حرکات بسیار جلف صورتهایشان را بزک میکردند، زلفانشان را شانه میزدند و به آئینه نگاه میکردند بدون آنکه در تمام اوقات حتی یک لحظه از مردانی که از آن حوالی رد میشدند غافل بمانند. گاه مردی جلو در یکی از خانه ها متوقف میشد ـ با یکی از دختران صحبت میکرد و بعد چراغ اطاقی که روسپی و مشتریش در آن بودند خاموش میشد. وقتی که هیتلر و گوستل این دو مرد جوان، به انتهای کوچه رسیدند آدولف رفیقش را وادار کرد که مانور کنان چرخی بزنند. این حرکت به آنها اجازه داد تا بار دیگر خطابه مفصلی ایراد کرد که این بار مربوط به بلیات فحشاء بود. او با چنان عینی گرایی خونسردی آمیزی سخن می گفت که گفتی موضوع کلامش مسئله ای بود که به رفتار و عقیده خودش در قبال مبارزه بر ضد سل و یا سوزاندن مردگان مربوط میشد.

«گوستل» امتحان رقابت آمیز خود را با بدست آوردن نمرات عالی گذراند و آزمایش رهبری اجرای یک کنسرت راهم که قسمتی از امتحانات پایان ترم بود با موفقیت پشت سر گذاشت. سه نمونه از آهنگهایی که تصنیف کرده بود نواخته شدند و دو «موومان» از «سکستت» (ششگانه آی) که برای سازهای زهی ساخته بود نیز اجرا شدند. در اطاق هنرمندان، در حالیکه آدولفی سرشار از غرور هم در کنارش حضور داشت، نه فقط رئیس مدرسه ورهبران ارکستر، بلکه مدیر آکادمی موسیقی نیز به گوستل تبریک گفتند.

اوایل ژوئیه، زمانی بود که «گوستل» باید به «لینز» باز می گشت. او تابستان را با پدر و مادرش می گذراند ولی اصرار داشت که نصف اجاره خانه را برای مدتی که تا باز گشت خودش در فصل پائیز طول می کشید پرداخت کند. ادولف در باره برنامه های خودش خاموش بود، و وقتی «گوستل» وعده داد که بعنوان نوازنده ویلن شغلی در ارکستر سمفونی وین بدست خواهد آورد و بنابر این خواهد توانست بیش از نیمی از مخارج زندگیشان را پرداخت کند ـ واکنشی که از طرف هیتلر دریافت کرد حاکی از خشم و تحریک پذیری بود. «گوستل» سازگار و مهربان که به جلوه های تیره اطوار رفیق کج خلق خود خو گرفته بود و ضمنا هنوز هم خود را سر مست از پیروزی تازه بدست آمده اش در امتحانات آکادمی موسیقی میبافت از پر خاشگری هیتلر احساس آزردگی نکرد. در «وستیانهوف» ادولف اورا برای «صدمین بار» مطمئن کرد که تنها زندگی کردن در «اشتو میرگاسه» چقدر ملال آور خواهد بود، ولی هنگام جدا شدن هیچ احساسی از خود بروز نداد. (هر قدر چیزی بیشتر در او اثر میکرد، رفتارش سردتر و بی اعتنا تر میشد). بعد، حرکتی غریب و غیر عادی از او سر زد: هر دو دست کوبیتسک را محکم گرفت، آنها را محکم فشرد و سپس با عجله ـ بدون آنکه نگاهی به پشت سر بیاندازد برگشت و پی کار خود رفت.

«گوستل» از «لینز» نامه ای با یک کارت پستال برای هیتلر فرستاد و متقابلا کارت پستال عکس داری از او دریافت کرد که سطور پشت آن شرح میداد که آدولف سخت مشغول کار است. برای «گوستل» نوشته بود که معمولا شبها تا ساعت ۲ یا سه صبح بیدار می ماند، و وعده میداد که قبل از آنکه برای گذراندن تعطیلات خودش به «اشپیتال» بر گردد نامه دیگری خواهد فرستاد، ولی احتیاطا اضافه میکرد که اگر قرار باشد خواهرش بیاید، ابدا نباید بخواهد که برای گذراندن تابستان به اشپیتال برود. در این سطور احتمالا اشاره اش به آنجلا بود که با شوهرش کمافی السابق او را سر کوفت میزدند و به روش زندگی او خرده میگرفتند.

دو هفته بی آنکه گوستل کلمه ای خبر از «آدولف» دریافت کند گذشت. بالاخره در حدود بیستم ژوئیه نامه ای رسید که با نکاتی که در آن بیان شده بود و نکات دیگری که مسکوت میگذاشت بسی چیزها را در باره زندگی غریب و انزوا آلود هیتلر بر ملا میکرد:

«دوست عزیز، شاید تا بحال خودت حدس زده باشی که چرا این همه مدت برایت نامه ای ننوشته ام. جوابش خیلی ساده است: نمیتوانستم به هیچ مطلبی برای گفتن به تو یا به هر چیزی که بتواند

هنگام برگزاری جشن حزب ناسیونال سوسیالیست در سال ۱۹۳۵ هیتلر در برابر ۴۷ هزار نفر کارگران وابسته به حزب سخن گفت در عکس «هیرل» رئیس گروه کارگران حزب نیز دیده میشود.

بطور خاص برایت باشد فکر کنم. من هنوز در وین هستم و همینجا هم میمانم.

ناتمام

بحث صاحبنظران پیرامون قانون جدید «منع بازداشت بدهکاران»

راه فرار بدهکاران از پرداخت بدهی باید بسته شود!

بسیاری از بدهکاران ، اموال خود را پیش از توقیف به‌منسوبان خود منتقل یکنند تا از پرداخت بدهی فرار کنند

حتی زن ها نمی‌توانند مهریه «عندالمطالبه» خود را به سادگی وصول کنند

نباید آراء تمام دادگاه های خارجی در مورد ایرانیان، قابل اجرا باشد

قانون منع بازداشت بدهکاران ،مدتی است که به‌مرحله اجرا گذاشته شده ، ولی‌درهمین مدت‌کوتاه ،نظرات‌گوناگون بسیاری رابرانگیخته‌و موجب بحث‌های فراوان شده است .

عده‌یی معتقدند که‌این قانون، اعتماد عمومی رانسبت به یکدیگر سلب میکند وچون مردم بیمناکند که‌بدهکار ، بدون ترس از بازداشت شدن ، طلب‌آنها رانپردازد، بدین ترتیب، رکودی چشمگیر درمعاملات غیرنقدی ودر نتیجه در عرصه اقتصاد داخلی ، بروز خواهدکرد.

هرحالیکه گروهی دیگر برآنندکه بهیچوجه ، یك بدهکار ، نباید بخاطر داشتن بدهی توقیف شودوآزادی‌اش‌را از دست بدهد.

علاوه‌براین ،اکنون، بعضی ازدادگاه های ما، دراجرای این‌قانون ،بامواردی پیش‌بینی نشده مواجه شده‌اندکه‌کارشان را دچار مشکلاتی ساخته است .

سرویس میزگرد های اطلاعات ،برای نمایاندن وتشریح و تحلیل نقایص ومشکلات‌این قانون وراه‌گشایی هایی که می‌تواند درتدوین اصلاحیه‌های بعدی به‌کارآید، میز گردی تشکیل‌داده تا صاحبنظران ،عقاید ونظرات خودرا دراین مورد بیان کنند.

شرکت کنندگان درمیزگرد: آقای احمدبنی‌احمد وکیل پایه یك دادگستری ،آقای مهدی فرخ‌بامداد قاضی بازنشسته دادگستری وآقای دکتر بهمن منصوبی رئیس دادگاه‌شهرستان کرج هستند.

★ آقای احمد بنی‌احمد : وکیل پایه یك دادگستری بحث راآغاز میکند و میگوید : متاسفانه باید گفت که مفاد این قانون بدون مطالعه کافی تهیه شده است ، و به این‌علت موجبات سلب اعتماد و اطمینان عمومی از یکدیگر ، مخصوصا تجار و بازرگانان را فراهم می کند و به اقتصاد سالم کشور هم لطمه میزند.

متاسفانه این را باید قبول کنیم که‌درداگستری مخصوصا در زمینه دادرسی باکمبودنیروی انسانی روبرو هستیم . دادگاه های شهرستان و استان که مراجع حل اختلاف و رسیدگی به دعاوی هستند بسبب کثرت دادخواست و لوایح‌ناچارشده‌اند که‌به‌ترتیب‌ورود دادخواست، تعیین وقت کنندو با همه‌اینها بدلیل کمبود قاضی این وقت‌ها غالبا به هفت هشت ماه شاید هم بیشتر طول میکشد که قاضی این اوقات طولانی ، به لحاظ عدم ابلاغ صحیح اخطاریه ها یا کسالت یکی از اصحاب دعوی یا دلایل دیگر قانونی تجدید میشود یا در مسائلی ومباحثی که نظر کارشناس لازم باشد، بالطبع برای دعوت از کار ـ شناس تحدید جلسه خواهد شدکه احتمالا کارشناس همدر روز جلسه بدلیل حضوردرجلسه دیگری گرفتاری قانونی پیدا میکند و نمیتواند در دادگاه حاضر شود.

حالا اگر فرض رابر این پایه قرار دهیم که هر دادگاه فقط دوبار تجدید وقت کند ، این دادرسی بیش از دو سال وقت میگیرد.

★ مهدی بامداد فرخ:قانون جدید منع‌ازداشت‌بدهکاران رکود اقتصادی‌پدیدمی‌آورد

★ احمدبنی‌احمد: درقانون قدیم توقیف موقت بدهکار پایه‌ای برای پرداخت بدهی بود اما حالا این پایه را سست کرده‌اند

★ دکتر بهمن منصوبی : اجرای این قانون برای جامعه ما قدری زود بنظر میرسد ، چرا که سوء استفاده جویان از آن‌سوء استفاده میکنند

فرار از پرداخت بدهی

● بی احمد می‌افزاید : بعداز آن ، نوبت به پژوهش میرسد که باکمی تفاوت به همین فرصت دراز نیاز دارد . حالا اگر براساس مقررات این قانون ، شخصی بالطبع‌الحیل، مبالغ زیادی به افراد مختلف بدهکار شد و بدون دلیل از پرداخت آن شانه خالی کردو طلبکار بعداز سه چهار سال دوندگی موفق شد که طلب‌خود رابه اثبت برساند و حکم محکومیت بدهکار را دریافت کند ، آنوقت‌باید برای اجرای حکم و وصول مطالباتش به دایره اجرای دادگستری مراجعه کند که بعداز این همه کوشش و تلاش قزه با مقررات عدم بازداشت بدهکار روبروییدا میکند . بهمین دلیل است که ما میگوییم با این قانون ، مصونیت قضائی متزلزل شده است ، چون کسی که تعمدایا بی حسب اتفق ، بدهکار شد، و قصد داشت آن را نپردازد، بی شك برای جلوگیری از پرداخت بدهی‌اش کلیه دارائی خود رابدیگران منتقل خواهد کرد . دراین صورت صاحبان سرمایه ، اعتماد خود رانسبت به مردم مخصوصا افراد طرف معامله خود ازدست خواهندداد، معاملات رکود پیدا کرده به جریان سرمایه گزاری صدمه وارد خواهد شد .

از سوی دیگر بانك ها هم که پشتیبان اصناف و تجار بودند و برای رونق معامله و تجارت ، به بازرگانان اعتبارمی دادند ، این اعتبار را قطع خواهندکرد ، همچنان که‌بعضی از بانك ها. همین حالا ، حتی روی رئیته های ملکی معتبرهم وام نمیدهند.اینها موجب‌شده است که توجه مردم‌به‌دادگستری کم شود و راه های دیگری را جستجو کنند تاحتی‌الامکان‌سرو کارشان به دادگستری نیفتد.

در قانون گفته شده است‌که اموال بدهکار در مقابل طلب، توقیف خواهدشد. اما ...خوب، طلبکار که نمیتواند توی خانه بدهکار برود تا اموال او را معرفی کند ، بعلاوه بدهکاراین اموال را قبل از توقیف‌به‌نقاط دیگری منتقل خواهد کرد، یا آنکه ممکن است این اموالو اثاثیه ، «مشاع» باشد که در صورت توقیف ، مورد اعتراض «شرکاء » قرار میگیرد.

طبق مقررات سابق، طلبکار حق داشت که شخص بدهکار راتوقیف کند، همین توقیف پایه‌ای برای صلح و سازش‌بین طلبکار و بدهکار بود، چرا که بدهکار برای رهایی از زندان ناچار میشد که برای پرداخت بدهی خود ، تلاش کند، پدرو مادر یا دوستان و نزدیکان بدهکار هم به‌او کمك می ـ کردند ، از سوی دیگر وقتی هم که طلبکار دو سه ماه‌هزینه بازداشت بدهکار را میپرداخت، آمادگی بیشتری برای سازش پیدا میکرد ،ولی حالا که‌بدهکار رانمیتوانیم توقیف کنیم ،نه‌تنها آن روحیه سازش و مصالحه‌از بین میرود، بلکه سوء استفاده جویان .اهم تشویق میکنیم تا پول های مردم‌را بعناوین‌مختلف بگیرند و سپس از بازپرداخت آن خودداری ورزند.

این مسله حتی به اعتبارچك و سفته هم لطمه میزند، در حالی که سفته و چك در همه جای دنیا ارزش فراوان‌دارد.

شك نیست که گاهی کم درآمد بودن بعضی از قشرهای اجتماعی ،موجبات بدهی آنهارا فراهم میکند، اما اگر افرادی ازاین قانون درجهت‌کلاهبرداری استفاده کردندو میلیونها تومان سرمایه های مردم را بالا کشیدند ، در مقابل آنها چه روشی اتخاذ خواهدشد ؟

دادگاه نخستین یعنی چه ؟

★مهدی بامداد فرخ: اگر چه در مجلس شورایملی،قضات بسیار مجرب وجود دارند، اما اگر این قانون قبل از تصویب به نظر خواهی گذاشته میشد شاید نقاط ضعف آن هم حك و اصلاح میگردید . اما به هرحال این قانون به تصویب رسیده و بمرحله اجرا هم درآمده است و بهمین دلیل هم در کار بدهکار و طلبکار مشکلاتی بوجودآورده که‌نواقص آن باعث رکود امور اقتصادی در داخل کشور خواهد شد از جمله این که در این قانون فقط چکرا قابل‌تعقیب‌دانسته‌اند.

● دکتر بهمن منصوبی : در قانون منع‌بازداشت‌بدهکاران هم که قلاتصویب شد،موضوع چك را مستثنی کرده بودو آن را قابل تعقیب جزایی دانسته بودند.

★ مهدی بامداد فرخ:قانون تجارت ، اوراق تجارتی‌اعم‌از سفته و چك را در ردیف هم قرار داده است ، قانونگزارنباید بین سفته و چك تفاوت‌بگذارد، زیرا صرف نظر از این که‌این تفاوت باعث رکود معاملات اقتصادی خواهدشد،، از لحاظ خود قانون هم بطور کلی چنین مساله‌یی مبهم بنظر میرسد.

مثلا در ماده۵ قانون‌نوشته‌اند که صدور اجرائیه باد دادگاه نخستین ، است .

کلمه «نخستین » به اولین دادگاهی که به‌شکایت‌رسیدگی میکند اطلاق میشود، در حالی که ممکن است دادگاه‌نخستین، شکایت را مردود بداند، اما دادگاه بعدی حکم بنفع‌شاکی بدهد ، در نتیجه این مساله مشکلاتی رابوجود میاورد چون دادگاه بدوی رای به بیحقی شاکی داده و به‌آن اعتقادپیدا کرده است ، بنابراین چگونه می تواند اجرائیه صادر کند، یعنی علیه رای خودش‌اقدام بکند ؟ در صورتی که قانون قدیم مقرر داشته بود که اگر رای دادگاه بدوی‌و دادگاه بعدی یکسان باشد دادگاه «نخستین» مبادرت‌به صدور اجرائیه میکند،ولی اگر بین دو دادگاه اختلاف رای بود ودادگاه‌پژوهشی رای محکومیت را صادر میکرد ، خود آن دادگاه هم ملزم بودطبق‌درخواست شاکی ، اجرائیه صادر کند ، درحالیکه ماده ۵ قانون فعلی با ذکر عبارت «دادگاه نخستین» در این زمینه اشکالاتی را بوجود آورده است .

حق بدهکار هم رعایت شود ...

سابق ، شکایت ازعملیات اجرایی ، با دادستان ها بود. اگر افرادی‌ازاجرائیه هایی که از طریق دادگاه ها صادر میشد شکایت داشتند میتوانستند به دادستانی یا دادگاه صادر کننده رای شکایت کنند ، درحالیکه حالا مرجع رسیدگی به شکایت عملیات اجرایی ، دادگاهها هستند. اما چون دادگاه‌ها وقت های طولانی دارند این مساله به صورت نوشدارو بعد از مرگ سهراب درمی آید . طلبکار اموال و املاك را تملیک میکند و اگر بعد از مدتی ، دادگاه توانست وارد رسیدگی به موضوع شکایت بشود چه بسا که اموال دست بدست شده باشد و حق بدهکار از بین رفته باشد .

مقررات این قانون سبب خواهد شد که چك رواج بیشتری پیدا کند ، چون صرافها بعد از این سفته قبول نخواهند کرد ، شاید هم این قانون به خطر گشایش کار بانکها تدوین

بقیه در صفحه ۱۹

آجرائیه چگونه ابلاغ میشود ؟

مساله دیگر ، مطلب مربوط به «ابلاغ» است . در ماده دوم قانون نوشته شده که «به نماینده یا قائم‌مقام قانونی او کتبا ابلاغ شود» ولی طریقه‌این ابلاغ هم تصریح نشده است. چون سابق‌اگر به متهم دسترسی نبود ، به آخرین محل اقامت او که در اسناد و مدارک تقدیمی ارائه شده به دادگاه‌متعین شده بود ، ابلاغ قانونی میکردند ، ولی در اینجاز این موضوع ذکری نشده است .

موضوع دیگر اینکه نوشته شده : اجرائیه‌هایی که خواسته‌اش معلوم‌نباشد قابل صدور اجرائیه‌نیست.

این نوعی بی‌تفاوتی به مقام قضا است ، چون هیچ دادگاهی حکم به خواسته‌ای نخواهدداد که موهوم و نامعلوم باشد ، بنابراین ، این هم مورد دیگری از بی‌توجهی تهیه کنندگان این قانون‌محسوب میشود .

● مهدی بامداد فرخ می‌افزاید : طبق قانون سابق ، اگر اموال غیر منقول کسی ، درمقابل بدهی او ، توقیف میشد می‌توانستند در یک مدت معینی ، بعد از توقیف‌ملك بدهی را بپردازند ، و ملك را از حراج نجات بدهند ، ما بارها دیده‌ایم که‌ماموران اجرا ، اوراق اجرایی را به اصطلاح ابلاغ قانونی میکردند در نتیجه هیچکس از این موضوع اطلاع پیدا نمیکرد و بعد از دو سه‌ماه یک صورت مجلس تهیه میکردند که چون خریدار دیگری پیدا نشده بهمن مبلغ محکوم‌له ، به طلبکار واگذار میشود . اما به موجب آن قانون، هیئت‌حل اختلاف عملیات اجرایی وجود داشت که از یک قاضی ، رئیس اجرای مربوطه و نماینده‌ثبت محل تشکیل شده بود تا به شکایت افراد رسیدگی کنند، اما حالا ، این هیئت حل اختلاف را هم از بین برده‌اند .

PISHRO/102

ازکارانداختن: بله!
ازکارافتادن: هرگز!

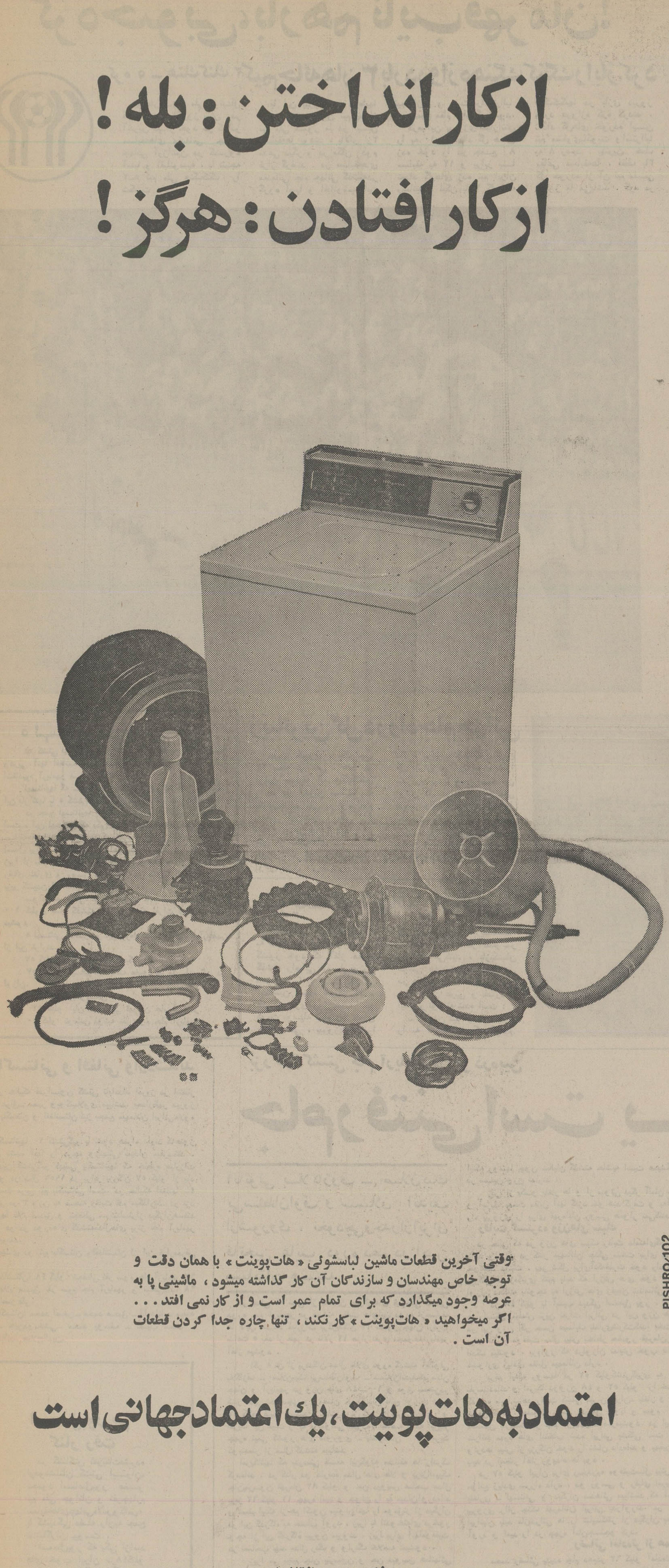

وقتی آخرین قطعات ماشین لباسشوئی «هات‌پوینت» با همان دقت و توجه خاص مهندسان و سازندگان آن کار گذاشته میشود ، ماشینی پا به عرصه وجود میگذارد که برای تمام عمر است و از کار نمی افتد . . . اگر میخواهید «هات‌پوینت» کار نکند ، تنها چاره جدا کردن قطعات آن است .

اعتمادبه‌هات‌پوینت، یك اعتمادجهانی است

شرکت مهندسی وبازرگانی پارس
نماینده انحصاری محصولات خانگی هات پوینت درایران:
تهران،خیابان حافظ کوچه آرژانتین شماره ۲/۱
هات‌پوینت باسرویس مجهزدرسراسرکشور تلفنهای: ۹۶۳۲۸۱-۶۶۸۶۹۱-۹۵۷۲۵۳

کره‌جنوبی، بازهم نایب‌قهرمان!

کره ۵ ـ هنگ‌کنگ ۲ کیم‌جائه‌هان ۳ بار دروازه هنگ کنگ را باز کرد

پوسان ـ تیم ملی فوتبال کره جنوبی ، روز پیش در آخرین دیدار خود در کادر مسابقه‌های مقدماتی آرژانتین در گروه آسیا و اقیانوسیه ، با نتیجه ۵ـ۲ تیم ملی هنگ‌کنگ را شکست داد .

با این پیروزی ، کره‌ایها که به حق بهترین تیم پس‌از تیم ملی کشور ما در این مسابقه‌ها بودند ، بالاتر از۳ مدعی دیگر و در مکان دوم قرار گرفتند . در مسابقه‌های مقدماتی جام جهانی گذشته‌در گروه آسیا و اقیانوسیه این تیم بازهم و پشت‌سراسترالیا در همین مقام قرار گرفته‌بود.

کره‌ااین پیروزی‌امتیازاتش را به ۱۰ و تعداد گل های زده خود را در جمع ۸ مسابقه به ۱۲ و برابر با تعداد گل‌های زده تیم ایران رسانید . لیکن با ۲ گلی که هنگ‌کنگیها در بازی دیروز وارد دروازه کره کردند ، تعداد گل‌های خورده این تیم مساوی‌باکویت و استرالیا به ۸ رسید . بهترین خط دفاعی مسابقه‌ها ، فقط با۳ گل خورده از آن تیم ملی کشور ما می‌باشد . کره در بازی رفت خود با هنگ‌کنگ که اولین بازی این تیم در مرحله نهائی مسابقه های مقدماتی جام جهانی درآسیا و اقیانوسیه بود با نتیجه ۱ـ۰ بر این حریف چیره شده بود .

در دیدار دیروز ، کیم جائه‌هان سنتر فوارد بلندقد کره که در خدمت‌تیم باشگاه سیکو، در هنگ‌کنگ فوتبال می‌کند ، به تنهائی ۳ بار دروازه این حریف راگشود. او اولین بازیکنی است که‌در جمع ۲۰ مسابقه مرحله نهائی دیدارهای مقدماتی جام‌جهانی آرژانتین در گروه آسیا و اقیانوسیه به تنهائی ۳ گل بثمر رسانید .

۳گل‌برای کیم‌جائه‌هان

«کیم هوکن» کاپیتن تیم‌ملی فوتبال کره در مسابقه‌دیروز با هنگ‌کنگ در دقیقه ۲۱تیم خود را صاحب اولین گل کرد. با گل دیگری که هورجونگ مو در دقیقه ۴۳ بثمر رسانید ، کره در وقت اول با برتری ۲ـ۰ میدان را ترک گفت .

در نیمه دوم‌مسابقه‌باوجود پشتیبانی بی‌دریغ ۱۵ هزار تماشاگر کره‌ای از تیم ملی فوتبال کشور خود،هنگ‌کنگ در دقیقه ۴۹ روی ضربه سنگین کوک‌کامینگ موفق به تلافی کردن یکی از ۲ گل کره‌ایها شد .

رده‌بندی نهائی گروه آسیا واقیانوسیه

	بازی	برد	مساوی	باخت	زده	خورده	امتیاز
۱ـ ایران	۸	۶	۲	۰	۱۲	۳	۱۴
۲ـ کره جنوبی	۸	۳	۴	۱	۱۲	۸	۱۰
۳ـ کویت	۸	۴	۱	۳	۱۳	۸	۹
۴ـ استرالیا	۸	۳	۱	۴	۱۱	۸	۷
۵ـ هنگ‌کنگ	۸	۰	۰	۸	۵	۲۶	۰

نتیجه ۱ـ۲ تا دقیقه ۷۶ باقی بود . در این لحظه کیم جائه‌هان با زدن اولین‌گل خود نتیجه را به ۱ـ۳ تبدیل کرد. سه دقیقه بعد از این گل ، جان فات‌چی‌ازهنگ‌کنگ گل دوم تیمش را زد و با بدست آمدن نتیجه ۲ـ۳ ، به مقدار زیادی بر هیجان بازی در دقایق محدود باقیمانده افزوده شد .

کره‌ایها که هرگز تصور از دست دادن ۲ گل مقابل ضعیف‌ترین تیم این مسابقه‌ها را نداشتند با حملاتی‌نفس‌گیر دفاع هنگ کنگ را بیش از دقایق گذشته بازی تحت فشار قرار دادند.

۲ گل در ۸دقیقه

نتیجه این حملات ۲ گل دیگری بود که کره دردقایق ۸۱ و ۸۹ بوسیله‌کیم‌جائه‌هان کسب کرد و سرانجام بازی‌را با حساب ۲ـ۵ بسود خود خاتمه داد .

مردان فرانس وان بالکوم در بازی برگشت خود با تیم ملی استرالیا هم با همین‌نتیجه ۲ـ۵ مغلوب شده بودند . با این تفاوت که آن دیدار در هنگ‌کنگ انجام شده بود .

تیم ملی هنگ‌کنگ که هر ۸ مسابقه خود را در این‌مرحله از دست داد ومغلوب‌حریفان شد ، جمعا ۲۶بار دربرابر ۴ حریف دیگر دروازه‌اش رااز دست داد !

کامبیز آتابای به‌هنگ کنگ‌میرود

صبح جمعه آینده کامبیز آتابای رئیس فدراسیون‌فوتبال کشور جهت شرکت در اجلاس سالیانه کنفدراسیون فوتبال آسیا وهمچنین حضور در جلسه کمیته اجرائی کنفدراسیون راهی هنگ‌کنگ می‌شود. اجلاس سالیانه کنفدراسیون روز شنبه وجلسه کمیته اجرائی روز یکشنبه‌آینده تشکیل می‌شود.

مهمترین مسائلی که در دستور کار گردهم‌آئی تازه‌رهبران فوتبال تازه قرار دارد، بررسی نتایج سفر اخیر آتابای به پاریس وشرکت در اجلاس مشترک رهبران فوتبال دوقاره آسیا وافریقا و بحث در باره برنامه‌های آتی فوتبال قاره می‌باشد.

دیدارفرانسه‌وایران‌در پاریس؟

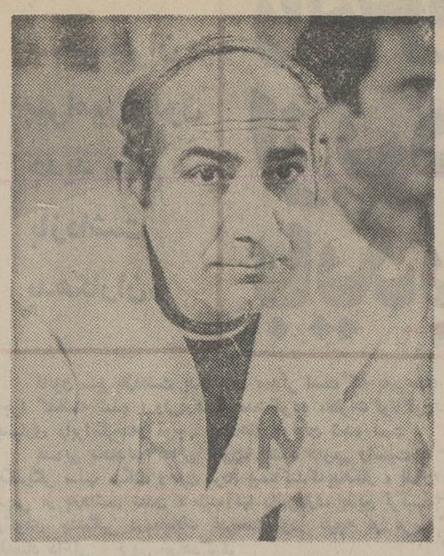

حشمت مهاجرانی مربی تیم ملی فوتبال

روزنامه فرانسوی «اکیپ» در شماره دیروز صبح‌خود از قول حشمت مهاجرانی مربی تیم ملی فوتبال ، نوشته است که ایران مایل به داشتن‌یک‌مسابقه‌دوستانه با تیم ملی فوتبال فرانسه‌در پاریس است .

این روزنامه در مطلب خوددر این مورد اینطور نوشته است :

ـ ایران که قبلا برای حضور در مرحله نهائی مسابقه‌های فوتبال جام جهانی آرژانتین انتخاب شده ، درصددتهیه‌یک‌برنامه تدارکاتی برای خود می ـ باشد .

حشمت مهاجرانی مربی و مسئول‌تام‌الاختیار تیم ملی ایران در گفتگوی هفته اخیر خود با نماینده مجله «فرانس فوتبال» که این مطلب در شماره این هفته فرانس فوتبال و شماره‌ماه آینده «فوتبال مگزین»(مجله ماهانه فرانس فوتبال) درج خواهد شد ، در مورد این برنامه تدارکاتی تاکید کرده است که او مایل به داشتن یک مسابقه دوستانه با تیم ملی فوتبال فرانسه در فرانسه است. وی تاکید کرده که علاقمند است این بازی هرچه زودتر در کادر برنامه تدارکاتی تیم ملی ایران انجام گیرد.»

تیم ملی فوتبال به‌احتمال در دهه اول فروردین‌دست به یک تور اروپائی میزند و در کشورهای آلمان غربی ، اسکاتلند ، یوگوسلاوی یا اسپانیا و در صورت موافقت فرانسویها در فرانسه با تیم های ملی این چند کشور دیدارهائی‌انجام خواهد داد .

باید دانست تیم ملی فرانسه که یکی از ۱۶ تیم فینالیست جام جهانی آرژانتین می‌باشد ، قبلادر برنامه تدارکاتی خود فقط ۳ دیدار ملی‌پیش‌بینی کرده که بترتیب با ایتالیا ،پرتغال و برزیل می‌باشد ، اولین بازی روز پنجشنبه ۱۲ بهمن در ناپل و مقابل تیم ملی ایتالیا می‌باشد .

شانس بسیار وجود دارد با توجه به بازی درخشان تیم ایران درمقابل تیم ملی آرژانتین که فروردین گذشته در جشن هفتاد و پنجمین سالگرد باشگاه رئال مادرید اسپانیا در مادرید انجام گرفت و اینک گزینش ایران‌به‌عنوان یکی از ۱۶ تیم فینالیست‌جام جهانی ، فرانسویها مسابقه چهارمی را هم مقابل تیم ملی ایران برای تیم ملی فوتبال کشور خودپیش‌بینی کنند .

پینگ‌پنگ جام‌ادموند

روز گذشته در ادامه‌دیدار های مرحله نهائی پینگ‌پنگ جام ادموند بیت‌خدا۳ مسابقه انجام شد و این نتایج‌بدست آمد :

تاج ۵ ـ ایران امروز ۱،
هما ۵ ـ ایرانا ۲ـ شهپر ۵ـ تربیت بدنی ۱ .

مسابقه‌های انفرادی از۱۱ دی شروع میشود.

زیباترین گل در راه جام جهانی

حبیب خیبری ، یک چپ ۲۲ ساله تیم ملی ، هم در اولین مسابقه (با هنگ‌کنگ) و هم در آخرین مسابقه با (کویت) تیم ملی در راه جام جهانی آرژانتین ، یکی از۴ مدافع و در هر ۲ دیدار هم یکی از ستاره‌های تیم بود. خیبری اگر برابر هنگ‌کنگ اولین بازی ملی‌اش را انجام داد ، برابر هنگ‌کنگزیباترین گل ایران در این مسابقه‌هارا بثمر رسانید . ضمن اینکه این اولین گل او برای تیم ملی هم بود . تصویر او را لحظه‌ای پس از شلیک توپ نشان میدهد . مدافع‌کویتی، حسین محمد (۴) هم درعکس دیده میشود.

تبریک کویتیها قبل از بازی

اعضاء تیم ملی‌فوتبال‌کویت به تبعیت از فدراسیون‌فوتبال کشور خود که آغاز هفته گذشته رامیابی تیم ملی‌فوتبال کشور ما را به جام جهانی آرژانتین رسما تبریک گفت، قبل از بازی روز شنبه در کویت بوسیله تابلوی‌پارچه‌ای مخصوصی ، پیروزی‌ایران‌را در این مسابقه‌ها تبریک‌گفتند.

همانطور که در تصویر ملاحظه می‌کنید ، بازیکنان کویتی «پلادات» مخصوصی در دست دارند که بر روی‌آن به ۲ زبان عربی و فارسی اینطور نوشته شده است :

ـ رسیدن تیم فوتبال ایران را به آرژانتین‌تبریک‌میگوئیم.

۵ لهستانی در جام آریامهر

تیم کشتی لهستان پنجمین تیمی بود که به تهران رسید ودربی آنها افغانستان وپاکستان بعد ازظهر یکشنبه در استادیوم آریامهر مستقر شدند.

لهستانیها که سال گذشته مدال طلای ۸۲ کیلو رابردند، این بار تنها با ۵ کشتی‌گیر بمیدان مبارزه قدم گذارده‌اند.

در جمع لهستانیها یان گورسکی سرشناستر از دیگران است . این لهستانی که یکی از ۱۰ مدال طلای دهمین دوره مسابقه‌ها رابعدازآسیب دیدگی قهرمان زوسی بگردن‌آویخت، امسال برای تکرار پیروزی راهی بس دشوار در پیش دارد، زیرا از یکسوجان پترسون قهرمان المپیک و از سوی‌دیگر رقبای بلغاری و روسی و آلمانی در کنار برگزیدگان برای بزیر کشیدن او کمین کرده‌اند.

سوای گورسکی، توماس بوشه نایب قهرمان‌مسابقه‌های ۱۰۰ کیلوی سال گذشته نیز در جمع نفرات لهستان دیده میشود.

۵ لهستانی حاضر در این‌دوره‌از مسابقه‌های جام‌آریامهر از این قرارند.

۵۲ کیلو : ولادیسلاو اسبدسیک
۵۷ کیلو: ویسلاوکونچاک عضو تیم ملی لهستان در لوزان.
۶۸ کیلو : کریکوفسکی
۸۲ کیلو : یان گورسکی قهرمان جام آریامهر
۱۰۰کیلو: توماس بوشه نفر دوم جام آریامهر

۱۴ پاکستانی و افغانی واردشدند

در حالیکه فدراسیون کشتی تابامداد امروز در انتظار تیمهای عراق ـ مصر ویوگسلاوی میباشد، بعدازظهر دیروز تیمهای پاکستان و افغانستان نیز بجمع میهمانان ایرانی‌علاوه شدند.

پاکستانیها ۱۰ کشتی‌گیر با خود همراه دارند که‌هنوز مشخص نشده آنها را درچه وزنهائی بمیدان میفرستند . سراج‌الدین کشتی‌گیر قدیمی پاکستانیها که خاطره مبارزات خوب او در سال ۱۹۵۹ در برابر بزرگان ۵۷ کیلو از یاد نرفته است مربی تیم پاکستانی است. در حالیکه افغانها با۴ کشتی‌گیر در ۳ وزن به صحنه رقابت قدم میگذارند. در نزد پاکستانیها غلام صدیق و نجفعلی سرشناستراز دیگران‌هستند این هر دو در دوره‌های گذشته‌مدال‌های برنز جام آریامهر رابرده بودند.

اعضای دو تیم پاکستان وافغانستان از این قرارمعرفی شدند.

افغانستان: ۴۸ کیلو : نجفعلی نفر سوم جام آریامهر ۶۲ کیلو : غلام صدیق نفر سوم جام آریامهر و سخی‌داد. ۶۸ کیلو : ناصر علی.

پاکستان: محمد اصغر ـ محمد صدیق ـ اللهدانا ـ محمد یوسف ـ جین‌دوبخشی ـ محمد یوسف ـ نصیب محمد ـ محمد عظیم ـ صلاح‌الدین.

اسمعیل‌پور هم کنار رفت

در کشاکش تمرینات‌فشرده اردونشینان کشتی ایران، بحمود اسماعیل‌پور عضو تیم ملی جوانان و نفرچهارم مسابقه‌های‌جهانی«لاسروگاس» با کشیدگی عضله رانبه جمع تماشاگران پیوست .

اسمعیل‌پور که یکی ازامید های خوب ایران در۴۸کیلو بود، سومین کشتی گیریست که بخاطر آسیب دیدگی‌ظرف هفته گذشته از جمع شرکت کنندگان ایرانی کنارمیروند .

اکبر فکری در ۹۰ کیلو ، محمود خاوران در ۶۲ کیلو قبل از او کنار رفته‌بودند .

بزرگان کشتی جام آریامهردرزیر ذره‌بین

جام رفتنی است یا ماندنی؟

آناتولی بلاگازوف ـ اصلان‌بیک بی‌سلطان‌اوف و سسلان اندیف ازشوروی ، نخودچی‌وخدرازایران فاتحین غایب دوره دهم در این مسابقات هستند

در حالی که نیمی از فاتحین عنوان‌های قهرمانی دهمین دوره جام آریامهر در صحنه رقابت های‌این دوره ازمسابقه ها غایب هستند مبارزات برگزیدگان ۱۱ کشور جهان ازفردا ساعت ۵ بعد از ظهر در تالار ۱۲ هزار نفری مجموعه‌آریامهر آغاز میشود .

اگر ۵ تن از برندگان مدال طلای دوره گذشته آناتولی بلاگازف ـ اصلان‌بیک بی‌سلطان‌اوف ـ سسلان‌اندیف‌قهرمانان جهان و آریامهر در وزن های ۴۸ ـ۱۰۰ و فوق سنگین‌در کنار قدیر نخودچی و رمضان خدرمردان فاتح اوزان ۵۲و ۵۷ کیلو غایب هستند ، حضور بزرگان از شرق اروپا و امریکا این غیبت را به فراموشی سپرده ، خاصه اینکه این‌بار چهره تیمی کشور های شوروی ـ بلغارستان و امریکا کوبنده‌تر از سال گذشته میباشد .

امریکائیها که بدرستی فلسفه این‌گونه مسابقه ها رادرک کرده‌اند ، در کنار دو دارنده مدال های طلا و برنزالمپیک جان‌پترسون قهرمان ۸۲ کیلو و جن دیویس صاحب مدال برنز ۶۲ کیلو ۱۱ چهره امید و جوان را به میدان‌آورده‌اند و مسلم اینکه از هم اکنون میتوان‌آنها را موفقتر از دیگران در این گذرگاه به حساب آورد ، زیرا با اندوخته‌ای درخور توجه از این گذرگاه بیرون میروند ، زیرا برای آنهاموفقیت در تصاحب چند مدال رنگ و وارنگ خلاصه نمیشود .

زیرا می بینیم جان پترسون و جن دیویس همانهائی که امریکا را در تصاحب مقام دومی المپیک با همه قدرت‌یاری کردند ، برغم غیبت در صحنه جهانی لوزان ، حضورشان‌در جام آریامهر میتواند نشانه هائی تازه از دگرگونی در کشتی امریکا باشد .

چرا که ، در این زمان امریکا با همه قدرت برای‌برابری با « ابرقدرتی» چون شوروی تلاش میکند و این چیزی‌است که درگذشته کمتر از امریکائیها دیده بودیم و بهمین خاطر باید از این پس امریکا را قدرت در حال‌رشد و همیشه‌حاضر کشتی دانست .

بهر شکل ایران در محاصره قدرت های شناخته شده کشتی جهان چندان بی‌سلاح و دست خالی نیست . خصه اینکه روسها چون سالیان گذشته حاشیه امنیت همیشگی را در سنگین وزن ندارند .

زیرا از یکسو بلغار ها و از سوئی دیگر آلمان شرقی و آمریکا سخت مقابل آنها گارد خواهند گرفت و به‌آسانی راه پیروزی را برای قهرمانان روسی هموار نمی‌کنند.

رقابت گسترده وزن‌های سبک

در حالی که در وزن های سبک رقابت دامنه‌ای‌گسترده‌تر دارد وایران در کنار میهمانان جنگی سخت برای پیروزی خواهند داشت . بهر شکل برای‌آنکه‌قدرت خود رادرمصاف بزرگان اندازه‌گیری کنیم باید که ارزش های خود را در اوزان دهگانه باتوجه به ارزش های رقیبان شناسائی نمائیم.

در ۴۸ کیلو با آسیب دیدگی اسمعیل پور ، بزم‌آور و راستگو مطمئن ترین نفرات ایرانی در این وزن هستند. در این وزن اگر حسن عیسایف بلغاری‌شرکت‌کند، بخت‌ایران برای تکرار موفقیت سال پیش بخاطر حضور قهرمان‌روسی اندک میشود . بزم‌آور که درلوزان نمایش خوب داد ، دشواری زیادی مقابل میهمانان دارد .

برغم اینکه روسها در ۵۲ کیلوکشتی‌گیری به میدان نفرستاده‌اند و امریکا دووزن ۴۸ و ۵۲ کیلو را خالی گذارده باید شاهد رقابت کشتی گیران ایران ـ بلغار و آلمان شرقی بود . هلموت رایش قهرمان اروپا و سوم جهان نخستین باریست در جام آریامهر حاضرمیشود. در این‌وزن شرائط مهره های انتخاب شده ایرانی بشکلی است کمتازه واردها بیش از بزرگان خود را نشان داده‌اند و بهمین‌جهت باید در انتظار آغاز رویداد ها بود .

در ۵۷ کیلو ایران برای رسیدن‌به موفقیت‌سال پیش‌خیر، موانع زیادی سرراه دارد ، دو روسی و رقبای امریکائی ـ بلغاری ـ لهستانی و دیگران سدهائی میباشند که آمده‌اند پیروزی رااز چنگ قهرمانان ایرانی بدرآورند. در جمع ایرانیان باید مازندرانی ها را شایسته‌تر از دیگران بحساب آورد و امید را در چهره آنان‌جستجو کرد.

رضائی آماده‌تر از همیشه

محمد رضائی پدیده جام دهمدر ۶۲ کیلو آماده‌تر از همیشه به تکرار پیروزی میاندیشد، او در شرائطی است‌که باید بیشترین امیدرا در چهره‌او جستجو کرد، ولی آنچه‌که بدیهی‌است نباید گمنامی رقبا سبب آسوده بالی قهرمانان ایرانی گردد ، چراکه شوروی هاحتی گمنامهایشان نیزخطر ساز بوده‌اند. درپی رضائی جعفرزاده‌نیز حرفهائی‌برای‌گفتن دارد.

ایران در ۶۸ کیلو برای مشاهده پیروزی قبلی‌خرمی راهی چندان دشوار در پیش‌ندارد، بنظر میرسدجن‌دیویس امریکائی و ابرهاردیزوست آلمانی نفر چهارم مسابقه های جهانی مشکلترین موانع قهرمانان ایرانی باشند. در این‌جمع خرمی ـ قشنگ ـ پورکریمی و دهقان در شرائط خوبی قراردارند.

منصور برزگر در بهترین شرائط ممکن برای رسیدن بهپنجمین پیروزی پیاپی دورخیز کرده است. برغم اینکه ۷۴ کیلو این بار شلوغتر از همیشه است ورقبای امریکائی ـ روسی ـ آلمانی وبلغاری برزگر را محاصره کرده‌اند، بنظر میرسد، مرد پرافتخار کشتی ایران بار خود را سالم به‌آخر راه برساند.

در صف ایرانیان جانشینان برزگر نیز در حدی خوب قرار دارند، محبی ـ عفتدار بعد از آنها طاهری و اسدیون مردان از پیش باخته بحساب نمیایند.

۸۲ کیلوئی‌ها جنگی بی‌امان خواهند داشت، دو روسی، یک بلغاری ویان‌گورسکی لهستانی در کنار برگزیدگان ایرانی برابر جان پترسون قهرمان المپیک صف‌کشیده‌اندتا زهرخود را به تن او بریزند.

شانس میهمانان

۹۰ کیلو بخاطر حضور برندگان مدالهای طلا ـ نقره وبرنز مسابقه‌های جهانی لوزان شانسی برای‌ما باقی‌نمیگذارد، بدین روی باید که جوانان ما در نظاره نمایش کلاس عالی رقیبان خود تجربه اندوزی کنند.

در ۱۰۰ کیلو وفوق سنگین نیز سلیمانی وسوختەسرائی بزرگترین امیدهای ماهستند که باید باتمام وجود رویاروی رقبا قرار گیرند.

سلیمانی که هنوز از شکافتگی ابرو خلاص نشده سال پیش جائی در رده‌بندی این وزن نداشت ولی امسال بانمایشی که‌از او در لوزان دیدیم انتظارها بیش از گذشته است.

سوختەسرائی بزرگترین امید ایران در گروه سنگین وزنهاست که باید برای پاک کردن کارنامه ضعیف لوزان در این جدال خانگی باپیروزی بپایان راه برسد.

بااین خصوصیات اگر روسها در وزنهای سنگین شکست ناپذیر باقی نمانندو ایران در گروه اوزان ۴۸ تا۷۴ کیلو حساب شده پیش برود باید که در انتظار پیروزی یازدهم ایران در جام آریامهر بود.

شطرنج جوانان «جام دنیای ورزش»

سومین دور مسابقات شطرنج جوانان جام دنیای ورزش با دو شگفتی همراه بود.

براهیم حق‌شناس شطرنج‌باز جوان گیلانی که تنها شرکت کننده شهرستانی این‌مسابقات است درمقابل علی بهروزی قهرمان سابق جوانان ایران به پیروزی رسید .

بهروزی‌که در اکثرلحظات این دیدار از برتری‌محسوسی برخوردار بود بخاطر تنگی وقت مغلوب حریف جوان خود گردید .

دیدار جالب دیگر دورسوم بین علی ذبیحی وفرخ آزاد حرف چهره سرشناس شطرنج جوانان برگزار گردید .

این دیدار پر هیجان و تماشائی بود . هر دوحریف در لحظات پایانی دچارتنگی وقت شده بودند و این‌باعث شده بود تا هر دو مرتکب اشتباهات فاحشی بشوند و درپایان در شرایطی که ذبیحی در صحنه بازی یک وزیر ، یک فیل و ....داشت و آزاد حرف‌فقط‌مهره‌شاهش در صحنه باقی مانده بود بخاطر تمام شدن وقت‌قانونی ذبیحی بازی به تساوی انجامید .

گاسپار ، مومنی ،ساروی، نریمانی ، حق‌شناس ، عفتدار و شهریزاده با پیروزی درهر سه دیدار انجام‌شده‌صدرنشین جدول مسابقاه می‌باشند .

هفته شطرنج در کاخ غربی جوانان

کاخ غربی جوانان از روز شنبه ۱۲ آذر تا روز شنبه ۱۹آذر ماه برنامه ویژه‌ای تحت عنوان هفته شطرنج برگزار می‌کنددراین برنامه هرروز یکی از اعضای تیم ملی شطرنج یک دوره مسابقه سیمولتانه (یک نفر در برابر چند نفر همزمان بازی می‌کند) انجام خواهنداد و در پایان‌یک‌جلسه باحضور دست‌اندرکاران فدراسیون شطرنج و صاحب نظران این رشته وهمینطور نمایندگان رسانه‌های گروهی سایه‌روشن‌های شطرنج ایران مورد بررسی قرار خواهد گرفت. در اولین روز این برنامه استاد مهرشاد شریف قهرمان شطرنج کشور در برابر ۳۱ شطرنجباز جوان قرار گرفت که حاصل آن ۲۹ پیروزی برای شریف و دو نتیجه مساوی بود .

دیروز نیز استاد خسرو هرندی مسابقه‌های مشابهی را انجام داد. دنباله این مسابقه‌های سیمولتانه بشرح زیر می‌باشد :

دوشنبه ۱۴ آذرماه: سیمولتانه اسماعیل صفرزاده
سه‌شنبه ۱۵ آذرماه : سیمولتانه واچه گاسپار.
چهارشنبه ۱۶ آذرماه: سیمولتانه کامران شیرازی
پنج شنبه ۱۷ آذرماه : سیمولتانه مهدی مامووری
جمعه ۱۸ آذرماه : سیمولتانه شکوه سروش آذر
شنبه ۱۹ آذرماه : جلسه اختتامیه وبررسی سایه وروشن‌های شطرنج ایران.

توصیه به بیماران قلبی:

از خوردن گوشت، پنیر، تخم‌مرغ و خامه پرهیز کنید

کولسترول رانوعی بمب زمانی ، در مجاری خون دانسته‌اند . بررسی های متعدد نشان داده است مردمی که ذرات چربی زیادی در مجاری خون دارند ، خطر سکته های قلبی منجر به مرگ‌یافلج ، بیش‌از دیگران دورسرشان پرپر می‌زند. بهمین سبب کاهش کولسترول در مجاری خون ، هدف اصلی پزشکان و نیز ، بسیاری از بیماران مبتلا به بیماری های مربوط به مجاری خون است. باوجود این ، یکنکته، مایه اعجاب پزشکان‌شده است.باآن که پاره‌ای از بیماران مجاری خون ، میزان کولسترول موجوه درخون‌شان‌به حد خطرناکی‌رسیده، بنابرعلت های نامعلومی ،از بیماری های منجربه سکته های قلبی مصون مانده‌اند.

این تناقض شگفت انگیز اکنون ، براساس بررسی های متنوع و پر دامنه‌پنج پژوهشگاه بهداشتی مختلف چنین توجیه شده است که در خون بیماران قلبی ، صرف‌نظر از سن و جنس یا رنگ و نژادشان، میزان ماده‌ی به نام لیپو پروتئین بسیار سنگین (اچ - دی - ال) کاهش یافته است ، و برعکس ، آنها که از این نوع بیماری درامان‌هستند، میزان این نوع لیپو پروتئین در خون‌شان ، افزونی‌یافته است .

لیپو پروتئین‌ها ، که شامل ذرات چربی ، از جمله کولسترول وترکیباتی از پروتئین هستند ،قسمتی از یک شبکه حمل و نقل بسیار پیچیده را تشکیل‌می دهند . دره‌یان درشت‌ترین و سبک‌ترین نوعی لیپو پروتئین بسیار رقیق(وی . ال. دی . ال) وجوددارد که مقداری کولسترول ، ولی بطور عمده چربی‌های دیگر را به‌قسمت‌های‌مختلف بدن حمل می‌کنند . نوعی لیپو پروتئین رقیق ، (ال . دی . ال) کولسترول را از یاخته‌یی به یاخته‌یی دیگر حمل می‌کند- به یاخته‌هایی که ضمن کارهای دیگر ، به تولید هورمون‌های جنسی سرگرم است . هر مقدار کولسترول اضافه به وسیله سنگین‌ترین لیپو پروتئین‌ها برداشته می‌شوند و برای مصرف به کبد برده می - شوند .

از آنجا که لیپوپروتئین بسیار سنگین (اچ . ال . دی) معمولا فقط قسمت کوچکی‌ازذخایرلیپو پروتئین خون را تشکیل می‌دهد - در بیشتر بزرگسالان این مقدار ۲۰ درصد ، ولی در کودکان تا ۵۰ درصد است - پزشکان مدت ها گمان می‌کردند که این نوع لیپوپروتئین ، نمیتواند اثر واقعا مهمی در کاهش یا افزایش میزان کولسترول داشته باشد. اکنون ،آنها مجبور شده‌اند در این‌مورد تجدیدنظری کنند . پارمیی از پژوهشگران عقیده دارند که لیپو پروتئین‌ها نه فقط کولسترول را حمل و نقل می‌کنند ، بلکه کمک میکنند که ذخایر چربی‌را ازدیواره های سرخ رگها بشویندو ببرند . اگر این نظردرواقع درست باشد هرتجویزی برای کولسترول زدایی ، دست‌کم تاحدی، بایدمعروف به افزایش میزان‌کولسترول «خوب» شامل لیپو پروتئین بسیار سنگین(اچ . ال.دی) در مجاری خون بشود .

رژیم غذایی

این نوع لیپو پروتئین با کولسترول «بد» که شامل لیپو پروتئین رقیق (ال . دی . ال) است، مغایرت تام دارد . برای این کار،روش های خاصی وجود دارد . پژوهشگران دانشگاه استانفورد ، کشف کرده‌اند که در خون دوندگان مردمیان سال ۵۰درصدبیش از رقیبان سالمندترشان ، لیپو پروتئین بسیار سنگین (اچ . ال . دی) وجود دارد. بررسی‌های‌دیگرنشان داده‌اند که پیروی از یک رژیم غذایی شامل سبزیهاو روغنهای نباتی، اما آمیخته با گوشت سرخ و فرآورده های شیری اندک - به اضافه اندکی‌نوشابه(روزی یکی دو گیلاس) موجب افزایش لیپو پروتئین‌بسیار سنگین (اچ . ال . دی) خواهد شد .

درآینده داروهایی که دکتر ویلیام «هولاندر» از دانشگاه بوستون، سازنده و آزمایش کننده آن روی میمون‌هاست ، ممکن است برای افزایش میزان «اچ . ال. دی» در خون انسان‌که سبب کاهش کولسترول«بد» در خون است ، مصرف‌عام پیدا کند .

این دستورها ، البته به خودی خود، تضمین‌کاملی علیه بیماری‌های قلبی ناشی از افزایش کولسترول «بد» نیست . دکتر ویلیام‌کاستلی رئیس آزمایشگاه های مربوط به « موسسه بررسی‌های‌قلبی‌فرامینگهام» به بیماران قلبی توصیه می‌کند که در مصرف غذا هایی سرشار ازکولسترول مانند گوشت ، پنیر ، تخم مرغ و خامه ، تاحد ممکن پرهیز کنند .

دکتر کاستلی ،همچنین، به پزشکان توصیه میکند که به جای تکیه بر تعیین‌میزان کولسترول در خون‌به‌طور کلی ، باید به تعیین نسبت لیپو پروتئین سنگین (اچ . ال . دی) به سایر لیپو پروتئین‌ها ، توجه کنند . اگر میزان این نوع لیپو پروتئین خون به قدر کافی بالا باشد ، و نشانه های دیگری از نارسایی وجود داشته باشد به‌احتمال‌بسیار قوی، میتوان گفت که‌بیمار کمتر ممکن است با خطر بیماری قلبی ناشی‌ازافزایش کولسترول در خون ، مواجه شود.

از: دکتر خسرو بسیطی

کولا و کافئین شمارا عصبی میکند

فرض کنید بیمار هستید یا جزئی کسالتی دارید ،با عوارض بظاهرجزئی ازقبیل اضطراب، تشویش ، کم خوابی ، بد خوابی‌ولرزش دست و انگشتان به‌پزشک مراجعه میکنید و ناراحتیها و علت مراجعه خودتان را برای او بیان می‌کنید .

خیلی تعجب میکنید که پزشک قبل از هر نوع آزمایش عصبی روی زانو های شما و یا بدون اینکه فشار خون شما را اندازه بگیرد و یا ضربان‌های‌قلب شما را گوش کند از شما سئوال میکند : در شبانه روز چندفنجان چای یاچند فنجان قهوه و یا بالاخره چند بطری کولا مینوشیدیا میل میکنید - ولی نه تعجبی ندارد، سئوال‌پزشک بجاست برای اینکه مصرف مقدار زیاد کافئین در مراکز سیستم عصبی ناراحتی هاو اختلالاتی بوجود می‌آورد که با سایر اختلالات و حملات عصبی تفاوت کلی دارد و بهمین جهت هم توجه یا تشخیص آن برای خود بیمار مشکل یاباور نکردنی است .

روی این اصل دکتر «گردن» که سال‌ها مدیریت مرکز تحقیقات عصبی‌پزشکی اندستان را داشته است میگوید : مصرف ۲۵۰ میلی گرم کافئین در یکشبانه‌روز برای یک نفر خیلی زیاد است، درصورتیکه کسی‌که روزی سه فنجان قهوه ویا دو قرص مسکن سر درد که کافئین هم داشته باشد و یا یک بطری کولا قبل‌از ناهار مصرف کندمثل‌اینست که تقریبا ۵۰۰میلیگرم‌کافئین مصرف کرده باشد .

همین امر بیشتر سبب ناراحتیهای عصبی‌و بالنتیجه بیخوابی و بدخوابی‌انسان را فراهم مینماید . دکتر «گردن» خانم پرستار بیمارستانش را شاهد مثال می‌آورد که این خانم مدت سه هفته از سر دردخفیف و طپش قلب رنج میبرد . این خانم برای تسکین سر درد خود شبانه روزی ۱۰ تا ۱۲ فنجان قهومیخورد ولیکن هیچ قسم اثرمطلوب نمی‌بخشد .

دکتر میگوید : تمام این ناراحتیها سردرد - طپش قلب و ضربان نامنظم قلبو بیخوابی این خانم پرستار، ۳۶ ساعت بعداز اینکه‌قهوه و چای و کولا خوردن او بکلی قطع شد تمام شد و عوارض و ناراحتیها هم از بین رفت .

در صورتیکه معمولا اشخاص عادی در مواقع ناراحتیها - تشویش - اضطراب - نگرانی و این چنین ناراحتیها به چای و قهوه و آشامیدنی‌های رنگی پناه میبرند و هیچ کار صحیحی نیست .

خبرهایی از جهان پزشکی

پیوند کلیه

ایتالیا : بموجب تصویب‌نامه‌ای که بزودی از کنگره پزشکی رم خواهد گذشت ، از این پس با همکاری مراکز پزشکی پیوند کلیه در ایتالیا نیزانجام خواهد پذیرفت .

ایتالیا از زمره کشورهایی بود که تاکنون پیوند کلیه در آن صورت نمی‌گرفت .

در کنگره پزشکی‌رم تعدادی‌ازاساتید بزرگ جراحی ایتالیا شرکت خواهند کرد.

خطر رادیوسکپی

فرانسه : در محافل پزشکی جهان گفته میشود رادیوگرافی همواره خطرناکتر از رادیوسکپی است و سلامت انسان را در موارد مخصوص بخطر می‌اندازد .

اخیرا یکی از نشریات علمی‌فرانسه عکس این قضیه را که از قول صاحبنظران پزشکی ثابت شده اعلام کرده است .

بموجب این نظریه خطر هربار رادیوسکپی یکهزاربار کمتر از هربار رادیوگرافی بر بیماران است .

امواج مرگبار

واشنگتن: براساس‌نظریه‌دانشمندان امریکایی سالهاست که امواج رادیو اکتیو سلامت مردم ایالات‌متحده‌امریکا را تهدید می‌کند .

باوجودی که دانشمندان‌کوشیده‌اند راه‌حلی برای مبارزه با این امواج بیابند ولی هنوز موفق نشده‌اند .

در حال حاضر ثابت شده است ، امواج رادیو اکتیوی که ازلابراتوار های هسته‌ای امریکا منتشاعد می‌شود بیش از همه سلامت مردم را به خطر انداخته است .

بموجب آمار هر ساله در ایالات متحده آمریکا ۲۲ هزارنفر براثرامواج رادیو اکتیو دچار بیماریهای گوناگون می‌شوند .

معالجه رماتیسم

رم : پیدا کردن بهترین راه‌حل - برای معالجه «رماتیسم‌حاد» درکنگره‌ای که در رم درجریان است مورد بحث دانشمندان جهان قرار دارد .

در این کنگره استادان بزرگی‌چون پارینی ، مارکنی و جی‌گانته شرکت دارند و مباحث کنگره بر روی بیماری های استخوان و رماتیسم دور میزند. قرار است به دانشمندی که بهترین رساله را درباره معالجه رماتیسم حاد ارائه کند جایزه‌ای‌اعطاشود .بمناسبت تشکیل این کنگره یک تمبر یادگاری‌از طرف جمهوری «سان مارینو» انتشار یافت .

فرار از مرگ

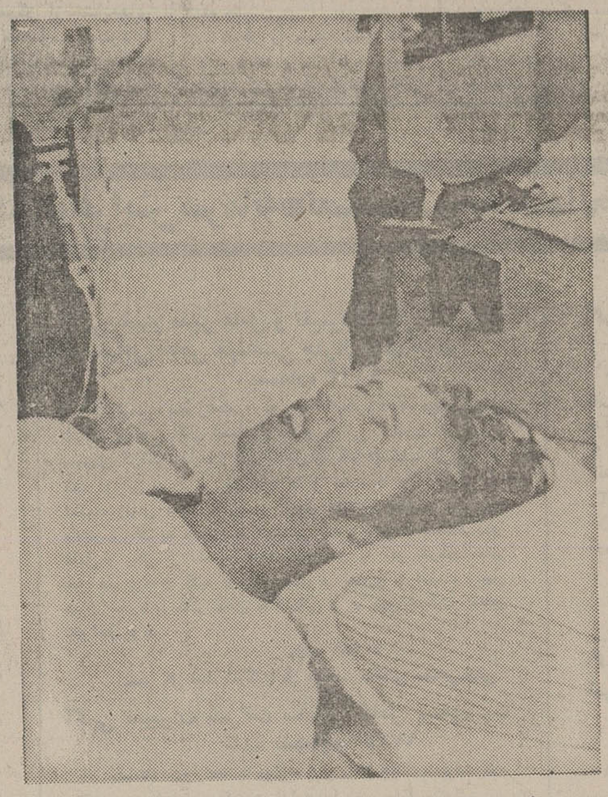

«ژیمرلایتون» از ۶۵ متری سقوط کرد و جان سالم‌بدر برد

سانفرانسیسکو : ژیمرلایتون، که بقصد خودکشی از مرتفعترین پل سانفرانسیسکو خود را پرتاب کرد ، جان سالم بدر برد و پزشکان رامتحیر ساخت .

پل گلدن گیت سانفرانسیسکو ۶۵ متر ارتفاع دارد و پس از اینکه ژیمر به آب سقوط کرد بوجود ضربه شدیدی که به بدن او وارد شد نه‌تنها نمرد ، بلکه بیهوش هم نشد !

درمیان افرادی که به این ترتیب دست به خودکشی‌زده‌اند،ژیمرسومین نفری است که جان سالم بدر برده است .

تعجب پزشکان از اینجا ناشی می‌شود که بدن «ژیمر»چگونه‌توانسته دربرابر فشار زیاد ناشی از سقوط - تحمل بیاورد .

مبارزه با بیماری ریوی

میکرب باسیل‌کخ درسال ۱۸۸۲ کشف شد. پس از نیم قرن‌درسال ۱۹۴۳ سرانجام داروی «استروپتومایسین » ضد این‌باسیل رابدست آوردند.

اکنون پرفسور « لئوکارلی‌بانیرتی » که یکی از متخصصین ایتالیایی است ، اعتقاد دارد ، که‌بیماریهای ریوی زیاد خطرناک نیست و امروزه میتوان این بیماری رابکلی از بین‌برد.

وی میکرب بیماریهای ریوی را که از طریق هوا واردریه میشود و در نقطه‌ای از ریه متمرکز میشودو فعالیت میکند به وسیله دستگاه های‌الکترونیکی جدیدکنترل کرده‌و از میان برمیدارد.

قند جدید ضد کرم خوردگی دندان

متخصصان در شهر اسلو سالهااست که‌برای ازبین بردن کرم خوردگی دندان دست به تحقیقات دامنه‌داری‌زده‌اند.آنها پس از آزمایشات فراوان به‌این نتیجه‌رسیده‌اند که نوعی قسفر درچوب‌یافت میشودکه دوکسیلیت نام داردو این قند ضدکرم‌خوردگی دندان است.

این قندبیشتر در چوب غلات مثل‌لوبیا وذرت‌یافت‌میشود. درکشورهای‌اسکاندیناوی دوکسیلیت رابرای‌شیرینی‌جات مثل‌آدامس و بیسکویت و غیره استفاده میشود.

کفش وین جلوه‌گر زیبا پوشان

ره‌آوردهای مخصوص برف و سرما را معرفی میکند

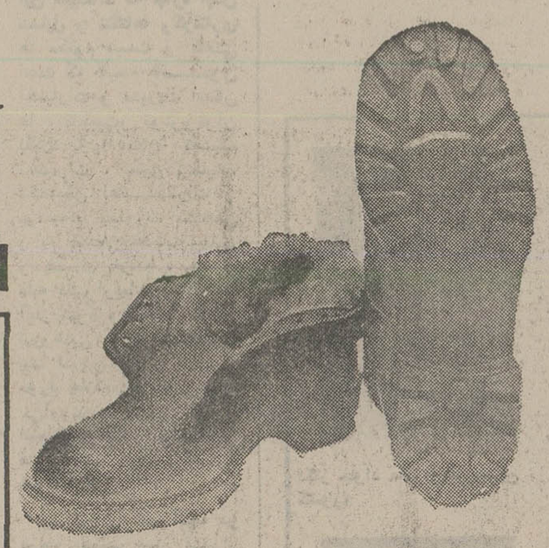

مدل بارسلون
آشنای دیرپای شما
درفرم‌جدید خزدار با کف یخ شکن
راحت وگرم

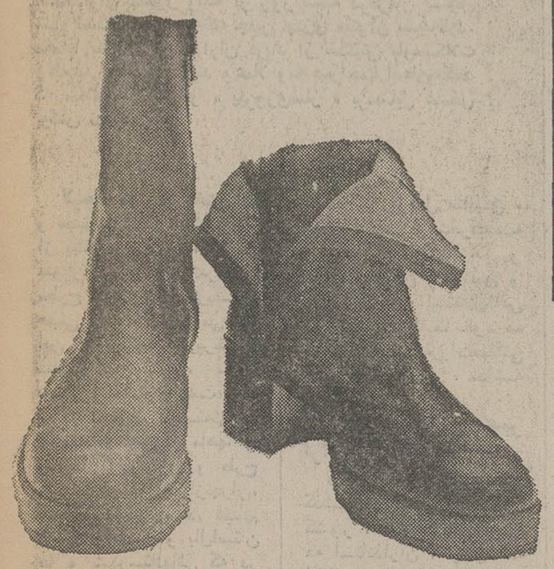

مدل چاپارل
چکمه نفوذ ناپذیرچرمی
گرم ونرم

مدل آرارات
چکمه چرمی خزدار
راحت وگرم

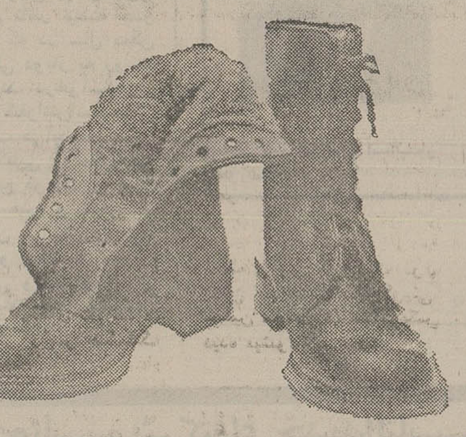

مدل زاگرس
پوتین چرمی‌کش دارساقه‌کوتاه
نرم وراحت

مدل ویدا
پوتین جیرخزدار، دلخواه دخترخانمها
گرم ونرم

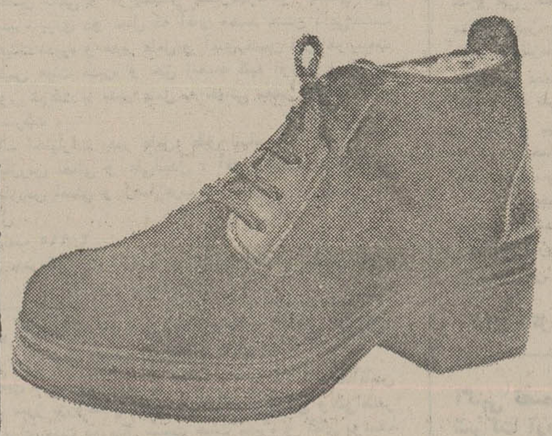

کفش وین
سلامتی وراحتی پای شماراتامین میکند

مدلهای بارسلون، آرارات، ویدا، چاپارل، وزاگرس کفش وین
که باچرم طبیعی تهیه شده، نبرد بابرف وسرما را برای شما آسان، نرمی، گرمی وراحتی را بپای شما به ارمغان میآورد.

فروش درکلیه فروشگاههای کفش وین

دنیای ورزش با بهترین مطالب
روزهای شنبه منتشر میشود

در کنفرانس استانداران گفته‌شد:

درآمدها باید عادلانه در شهر و روستا توزیع شود

مامور دولت در روستاها ، تنها به «سپاهی‌دانش» خلاصه میشود !

وزارت کشاورزی ، روش صحیحی به کشاورز نشان نمیدهد !

کرمان ـ حسین جباری فرستاده اطلاعات

وزارتخانه‌ها وسازمانهای دولتی که در پایتخت مستقرند ، به‌یک ستاد فرماندهی میمانند که باید فکر و ایده بدهند وطرح‌وبرنامه‌بریزند. استانداریها، فرمانداریها وبخشداریها نیز درقبال این ستاد فرماندهی نقش‌سربازی را دارند که بایستی برای جدال وپیکار آنان بادشواریها وتنگناها، آذوقه تهیه دید ووسایل وابزار وسلاح ستیز بامشکلات را فراهم کرد. طرح ونقشه حمله به موج مشکلات ومسایلی که از توسعه اقتصادی و گسترش برنامه‌های عمرانی وفزونی توقعات افراد اجتماع منشاء میگیرد. به‌آنان داد .

هسته مرکزی مذاکرات وگفت وگوهای کنفرانس استانداران کشور راکه از روز شنبه درکرمان تشکیل شده است، درست به‌یک چنین چیزی میتوان تشبیه‌کرد. مضافا به‌اینکه استانداران فریاد از سنگینی بارمشکلات وظایف وتنگناها دارند وعملا وبه صراحت اذعان‌میکنند که سلاحهای فنی و « پیروزی‌ساز » برمسایل غامض برکس ندارند ...

لایحه قانون اختیارات و مدیریت امور استانها‌که از یک سال پیش ، زیر عنوان لایحه عدم تمرکز مطرح بود ، عمده‌ترین هدفی را که تعقیب می‌کند، این است که دیگربرخلاف سالیان سال ، یک مشت مامور و مسئول پشت‌میزها و در اتاقهای دربسته‌تهران ننشینند و پس از ماهها و سال‌ها کاغذ بازی و طرح بازی برای خارج ازتهران، خواب خوش نبینند، تصمیم نگیرند و دست و بال‌استان ها و شهرستانهائی که در چهارچوب مسایل ملی و میهنی و محلی دارند باز بگذارند .

سیستمی که اکنون بر ارتباط اداری و مکاتباتی روستاها ، بخش ها ، شهرستانها و استانها با مرکز حکومت‌می‌کند، چنانکه از فحوای کلام اکثریت استانداران هم پیدا است‌و در هر فرصتی درکنفرانس افشا میکنند ، هرگز مورد قبول نیست .

تصمیمات مرکز نشینان‌در خصوص برنامه‌ریزیها و تعیین و تخصیص بودجه ها و اعتبارات گونه‌گون استانها و شهرستان ها باعث میشود که‌استانداران بستوه آمده ودر کنارتمامی مناصر و عوامل مناطق ، بدون سرعت و تحرک به وظایف خود بپردازند و بویژه اطمینان به نفس و روح اعتماد و استقلال‌کافی در اجرای وظایف خود که طبق موازین مقررات‌مملکتی تعیین میگردد ، نداشته باشند .

★ بوروکراسی و شهر گرایی

در جلسه‌های دو روز گذشته کنفرانس استانداران کشور ، عملا استنباط شد که استانداران ، اینگونه اعمال سیاستها وروشهای تصمیم‌گیری و اجرایی را در استانها به چیزی جز «تهران سالاری» تشبیه نکردند و هرگاه که سخن از مشکلات خود راندند ، این «تهران سالاری» را با کلمات ازقماش‌بوروکراسی درآمیخته ، اصرار خود را برای تفویض اختیارات قانونی و لازم به استان‌ها، به اثبات رساندند .

آنچه در کنفرانس استانداران می‌گذرد ، عمده‌ترین و مهمترین مشکلات و تنگناهایی است که گریبان‌گیر اکثر طبقات اداری و غیر اداری‌گردیده است .

استانداران جملگی بر این عقیده‌اند که چاره این مسایل و تنگناها وگرفتاری ها مکتوم نیست و کافی است که لایحه قانون اختیارات و مدیریت استان ها ، قاطعیت‌و توش‌وتوان بگیرد تا با سلاح تقسیم اختیارات ، تعیین وظایف، تخصیص اعتبارات و بودجه‌ها بصورت مشخص و به اصطلاح‌خدمات‌استانی و خدمات خزانه ، جدال علیه دشواریها و تنگنا ها آغاز شود وبا گسیل‌داشتن نیروهایی که از بیکاری یا پیدا نکردن کار و مشاغل مورد علاقه، به تهران‌روی می‌آورند به تقویت نیروی انسانی و کادر متخصص‌و فنی استانها ، همت گماشته شود.

در این رهگذر آنچه در درجه اهمیت بسزا قرار دارد، همین است که استانداران بر آن انگشت می‌نهند .. «توزیع به هنگام بودجه و دادن پول به استانها و شهرستانها تنها اسلحه چاره‌ساز وکره‌خسا نیست ، باید که بموازات تفویض اختیارات‌مالی ، اختیارات استخدامی‌وجلب و جذب نیروها هم به استانها داده شود ، جاذبه ها و انگیزه‌های لازم‌ایجاد گردد و نیروی انسانی ماهر و متخصص هم به انسانها ، شهرستانها و بخش‌ها گسیل گردد تا شاید عدم تمرکز ، ازقوه‌به فعل درآید»..

آغاز عدم تمرکزازنقطه‌ای پایین‌تر بنام روستا که‌هیچ نماینده دولتی بر اوضاع‌و احوالش ناظر نیست جز بخشدار که در سال ممکن است یکی دوبار به روستا سری بزند، درخواست‌دیگر و مهم کنفرانس‌استانداران به حساب می‌آید .

خودکفایی روستا که برای رفع کوچکترین نیاز گریبان بخش و شهر و شهرستان و استان را می‌چسبد و رها ساختن روستایی و کشاورز از قید و بند دهها مشکل‌قابل حل به طریق ساده،بخشی مهم از دردهای تمرکز بشمار می‌آیدو صرفه‌حساب در این خصوص این است:

«درآمد ناخالص ملی چندان که باید عادلانه در سطح شهر و روستاتوزیع نمیشود و ایضا خدمات رفاهی، درمانی، آموزشی.. از ۶۰ میلیارد دلار درآمد ناخالص ملی در سال ۱۹ میلیون روستایی و کشارز فقط یک ششم سهم می‌گیرند و ۱۵میلیون‌شهروند پنج‌ششم و بنابراین با این عدم تعادل و تناسب در توزیع امکانات و درآمدها مشکل میتوان بر هجوم و مهاجرت دایمی روستانشین به شهرها که برجسته‌ترین نشانه تمرکز درشهر ومرکز استان ، بویژه پایتخت محسوب میشود ، مهار زد.»

★ نمونه های گرفتارها و درد دلهای استانداران

با این مقدمه و تفصیل‌در لابلای حرفها ، ایده ها گرفتاریها و مشکلات و تقاضاهای استانداران که در حضور مقامهای موثری از چند وزارتخانه‌وسازمان دولتی و مجلس شورای ملی عنوان شد ، به تعمق می‌نشینیم ..

تیمسار سپهبد اسکندر آزموده استاندارآذربایجان شرقی در کنفرانس استانداران گفت :

برای ما طرحهایی از مرکز میدهند که اجرای‌آن دویست کارمند لازم دارد حال آنکه ما یک دهم این تعداد کارمند را هم نداریم. نه پرسنل کافی است ، نه امکانات فنی و تخصصی لازم را داریم .

استانداران که ۴۲ و یا ۴۳ وظیفه سنگین‌و متنوع دارند ، با این کدرمحدود چه باید بکنند ؟

دکتر جواد صدر وزیر پیشین کشور گفت :

عدم تمرکز از نشانه‌های پیشرفت محسوب میشود ، اما انتقال قدرت روی کاغذ فایده‌ای ندارد و منتج به نتیجه لازم نمیشود . در کشور ما متاسفانه از کسی که سهل‌انگاری میکند ، خسارت معنوی گرفته نمیشود و همه چیز به‌عزل و نصب ماموران ختم می کردد . محاکمه و باز ـ خواست در کار نیست .

حسن زاهدی یکی دیگر از وزیران پیشین کشور گفت :

برای سیاست اجرای عدم تمرکز ، بایستی وزارتخانه‌ها ، ستاد تهیه‌و تصویب طرحها و برنامه‌ها باشد و استانها بصورت ستاد اجرایی طرحها دراین رهگذر لقمه رانمیشود‌بزرگ گرفت .

صفویان معاون سازمان برنامه و بودجه : «تا زمانی که سد خدمات بانکی متمرکز مرکز توسعه صادرات متمرکز گمرک‌متمرکز و تمرکز های دیگر از این قبیل شکسته نشود ،سیاست عدم تمرکز ، اجرا نمیشود.

★ خطوط ارتباطی با تهران

عطاءالله معتدل استاندار گیلان :ـ خطوط ارتباطی استانداران با تهران‌به درستی روشن‌نیست. تفویض‌اختیارات به استانها نیاز مبرمی است‌که حس میشود و وزیران هم میدانند که مشکلات‌و گرفتاری های تمرکز امور چیست.

محمد باقر نمازی استاندار خوزستان :

حیطه اختیارات ومسئولیت های استانداران باید روشن شود و تفویض اختیار با خواستن مسئولیت توام‌گردد.

اختیاراتی کمابیک بخش‌نامه به استاندار داده میشود بایک بخشنامه‌هم باز پس‌گرفته میشود. مهمترین ابزارتخصص ما، ابزاری است بنام«بودجه» که متاسفانه وضع روشنی ندارد. آخر کدام وزارتخانه میتواند در تهران باشد ودر شهرستانها برنامه پیاده‌کند؟

معینی استاندار سیستان و بلوچستان :

تمرکز را بایدبه پائین‌انتقال داد وهمدیران لایق‌وشایسته تربیت کرد که مسئولیت امور رابرعهده‌بگیرند. اینکه بودجه و اختیارات لازم رادراختیار استانداران قرار نمیدهند و وقت عوامل وعناصر استانها به نحوی از انحاء با تلفن‌ها، مکاتبه‌ها و رفت و آمد های مکرر تلف می‌کنند ، انواع و اقسام تنگناها رامی‌سازد،عده زیادی از کارمندان در استان ها عادت نکرده‌اند که قبول مسئولیت‌نمایند و یا ازپذیرفتن مسئولیت بیم دارند .. این تراکمی که‌از نظر کاردرمملکت وجود داردباید برعکس‌شیوه کنونی شودیعنی انتقال‌جمعیت ازتهران به شهرستانهاو بخش ها ولی آیا بدون ایجادانگیزه ها و جاذبه های لازم می‌شود به چنین هدفی دست یافت؟

آقای زاد استاندار اصفهان: مشکل اصلی ما این است که خدمت کافی بمردم نمی‌رسد، حجم کار زیاداست وگرفتاری ها فراوان و مشهود،دستگاه های اجرائی مرکز کشش لازم را ندارد ، ما در اصفهان ۲۳ هزار کارمند داریم که از این رقم ۱۳ هزار و اندی در شهرستانها متمرکزند ، دراکثر استانها می‌بینیم که نماینده دستگاهها وجود ندارد، تنها مامور دولت و دستگاهها در روستاها خلاصه می‌شود به یک مامور سپاهی یا معلم روستائی که اینها هم کار مشخص و معینی دارند.

استاندار اصفهان اضافه کرد:

سازمان امور اداری و استخدامی فکر این چیز هارا نکرده است.

من از ده پانزده سال‌پیش ندیده‌ایم‌که‌این سازمان‌یکروش معقول و منطقی به استان‌ها بدهد ، آنچه دیده‌ام اینست‌که چقدر پرداخت کنیم ؟ به که پرداخت کنیم وکدام کارمندان رابا یکدیگر همردیف کنیم؟

ما برای شهر خودسازمان محلی داریم‌که دست‌وپاشکسته است اما در روستاهای خود هیچ چیز دیگری نداریم، می‌دانیم که بخشدار در برابر روستاها مسئول است ولی یک بخشدار تنها نمی‌تواند کاری‌ازپیش‌ببرد. کاررو‌ستائی تولیدات مهمترین موادغذائی است ولی تا کی می‌شود روستا را بدین احوال باقی نهاد ؟ تبعیض و نابرابریها در ارائه خدمات به بچه های روستائی نسبت به بچه های شهری زیاد است. این‌نابرابری ها در حد بودن یا نبودن‌یک کارخانه ذوب‌آهن نیست.

من ۱۴ سال معاون‌وزارت کشاورزی بودم ولی از این وزارتخانه یک روش‌وسیستم صحیح درمورد تولیدوتوزیع کشاورزی ندیده‌ام ما کجابه کشاورز گفته‌ایم‌که زمین‌زراعی او قابلیت فلان کشت راردارد، برود بکارد و بما بفروشد ؟ ما کجا محصول او را در برابر سیل و آفت ها بیمه کرده‌ایم ؟ ، این ۱۷ هزار نفری را که ما در مرکزاستان اصفهان داریم اگر به روستا منتقل کنیم نتیجه‌ای‌بهتر ازاین گرفته نمی‌شود ؟

استاندار اصفهان اضافه کرد:

این ما هستیم که باچنین دشواریهائی دست بگریبان شده‌ایم این ما هستیم که‌ماهانه ۱۵۰۰ شکوائیه را پاسخگو هستیم ،اگر دستگاههای‌مرکزی ستادی نشود این دردسرها گرفتاریها هست.

دولت بایستی کارگزاران خود را در روستاها مستقر سازد و ما تکلیف روستائی‌را باید روشن کنیم.

آقای آزمون استاندارفارس: گرفتاریهای تمرکز کنونی‌ناشی از تمرکز و سیستم موجود در مراکز است، خدمات‌خزانه و امور اداری و استخدامی باید استانی شود، من ازروی منطق‌گرائی می‌گویم‌که‌مشکلات استانها زائیده این است که‌در تهران تصمیم می‌گیرند تا ما «تصمیمات» را در استان ها اجرا کنیم ، اگر باز «وزیر» تصمیم می‌گرفت که فلان برنامه در فلان شهرستان اجراشود باز حرفی بود ولی امروز مدیر کل یک قسمت تصمیم‌می گیرد ، ابلاغ و عمل هم‌می‌کند بی‌آنکه به استاندار اطلاع‌دهد که در حوزه خدمت او چنان برنامه‌ای انجام می‌گیرد وقتی که همه چیزبا مرکز باشدنتیجه همین می‌شود که هست.

دکتر جواد صدر(وزیر پیشین کشور)

حسن زاهدی (وزیر پیشین کشور)

عطاءالله معتدل(استاندارگیلان)

اکبر زاد (استاندار اصفهان)

محمد باقر نمازی (استاندار خوزستان)

منوچهر آزمون (استاندار فارس)

① آگهی‌های رسمی شرکتها: ● تأسیس شرکتهای جدیدالتأسیس ● تغییرات اساسنامه‌شرکتها ● افزایش سرمایه ● تصمیمات جدید ● انحلال ②

آگهی تاسیس شرکت کالاسرد (سهامی خاص)

خلاصه اظهارنامه و اساسنامه شرکت کالا سرد(سهامی خاص) که در تاریخ ۲۵۳۶٫۸٫۳۰ تحت شماره ۳۰۲۰۲ دراین اداره بثبت رسیده ودرتاریخ ۲۵۳۶٫۸٫۳۰ از لحاظ‌امضاء ذیل ثبت تکمیل گردیده برای اطلاع عموم در روزنامه رسمی وروزنامه کثیرالانتشار اطلاعات آگهی میشود.

۱ـ موضوع شرکت: عبارتست از تاسیس واداره بهره‌برداری از سردخانه در تمام نقاط کشور . تاسیس و بهره‌برداری از واحدهای تولیدی وانجام عملیات بازرگانی‌و دیگر عملیاتیکه بطور مستقیم یاغیر مستقیم با موضوعات فوق بستگی داشته ویا انجام هریک را تسهیل‌نماید.

۲ـ مدت شرکت از تاریخ ۲۵٫۸٫۳۶ بمدت نامحدود.

۳ـ مرکز اصلی شرکت : تهران خیابان کاخ شمالی ـ شماره ۱۰۴

۴ـ سرمایه شرکت: مبلغ یک میلیون ریال منقسم به یکهزار سهم بانام یکهزار ریالی که کلا تعهد گردیده وبحساب شماره ۸۰۰ بانک تهران ـ شعبه‌بزرگمهر پرداخت گردیده است.

۵ـ اولین مدیران ودارندگان حق امضاء: آقای علی مهران افخم ابراهیمی وبانوان فرشته مسعودی و مریم مسعودی با کلیه اختیارات مندرج در اساسنامه برای مدت‌دو سال بسمت اعضای هیئت مدیره شرکت انتخاب شدند که‌خانم فرشته مسعودی رئیس هیئت مدیره و خانم مریم مسعودی نایب رئیس هیئت مدیره و آقای مهران افخم ابراهیمی مدیر عامل شرکت میباشند. کلیه اسناد و مدارک تعهدآور شرکت از جمله کلیه چکها ـ سفته‌ها ـ بروات قراردادها و غیره بامضای متفق آقای علی مهران افخم ابراهیمی (مدیر عامل)و خانم فرشته مسعودی (رئیس هیئت مدیره) و یا بامضای‌تنهای آقای عبدالحسین جمالی برسد.

۶ـ اختیارات مدیر عامل: مدیر عامل شرکت اداره و سرپرستی کلی امور شرکت را بعهده داشته و حدود اختیارات ایشان گاه‌بگاه از طرف هیئت مدیره تعیین‌خواهدشد.

۷ـ بازرس اصلی و علی‌البدل: آقای منوچهر بیات (بازرس اصلی) و آقای علیرضا جم (بازرس‌علی‌البدل)

م‌الف ۲۰۹۹۲

مدیر کل ثبت شرکتها و مالکیت صنعتی یحیی مدنی

آگهی انتخاب هیئت مدیره در شرکت سهامی عام شیمیائی پارس سادولین ثبت شده بشماره ۱۳۱۶۴

شماره ۶٫۲۳۵۱۶

برابر تصمیم مجمع عمومی‌عادی‌بطور فوق‌العاده‌مورخ ۲۵۳۶٫۸٫۸ تغییرات زیر در شرکت نامبرده به عمل آمد:

۱ـ جناب آقای مهندس عبدالمجید اعلم ـبانک‌اعتبارات صنعتی به نمایندگی آقای مهندس‌عنایت‌الله‌فرید شرکت‌سادولین اندهم‌بلاد به نمایندگی آقای یورگن مولونگ و آقایان : منوچهر هوشمند و دکتر ایرج ایمن بسمت اعضاء هیئت مدیره برای مدت دو سال انتخاب شدند .

۲ـ بموجب صورتجلسه هیئت مدیره مورخ هشتم‌آبان ماه ۲۵۳۶ جناب آقای مهندس عبدالمجید اعلم بسمت ریاست هیئت مدیره وبانک‌اعتبارات صنعتی به‌نمایندگی آقای مهندس عنایت‌الله فریدبسمت نایب رئیس هیئت مدیره‌و آقای منوچهر هوشمند بسمت منشی هیئت مدیره و مدیر عامل شرکت برای مدت دو سال برگزیده شدند.

۳ـ حق امضاء کلیه اوراق و اسناد بهادار ـ چکها ـ سفته ها ـ بروات ـ اسناد رسمی و تعهد آور با امضای‌مدیر عامل باتفاق هریک از آقایان : مهندس عبدالمجید اعلم‌و دکتر ایرج ایمن و مهندس عنایت‌اله فرید (نماینده بانک) وبا مهر شرکت میباشد و هریک از دارندگان امضاء میتوانند بفردیا **افراد** دیگری وکالت بدهند . م‌الف ۲۰۹۹۱

مدیر کل ثبت شرکتها و مالکیت صنعتی یحیی‌مدنی

آگهی تاسیس شرکت سهامی‌خاص‌ردینه

خلاصه اظهار نامه و اساسنامه شرکت سهامی خاص ردینه که در تاریخ ۲۵۳۶٫۹٫۲ تحت شماره ۳۰۲۱۶دراین اداره به ثبت رسیده و در تاریخ ۲۵۳۶٫۹٫۲ از لحاظ امضاء ذیل‌ثبت تکمیل گردیده برای اطلاع عموم در روزنامه رسمی‌وروزنامه کثیرالانتشار اطلاعات آگهی میشود .

۱ـ موضوع شرکت : واردات و صادرات و انجام کلیه معاملات مجاز بازرگانی و اخذ نمایندگیهای داخلی و خارجی و حق‌العمل کاری از هر قبیل ـ انجام‌کار هی‌ویدی و خدمات مدیریت و اداری

۲ـ مدت شرکت : ۲۵٫۸٫۳۶ بمدت نامحدود

۳ـ مرکز اصلی شرکت : تهران خیابان ایرانشهرشمالی خیابان ناصر شماره ۱۶

۴ـ سرمایه شرکت : مبلغ یک میلیون ریال منقسم به یکصد سهم ده هزار یالی بانام که ۳۵ درصد ان طبق دواهی شماره ۱۲۷ ـ ۳۰٫۸٫۳۶ به حساب ۲۸۹۹ بانک عمران‌و اریز گردیده است .

۵ـ اولین مدیران و دارندگان حق امضاء : آقایان محمد حسن داعی و فرخ‌نعیماو حسن‌قهرمانلو اعضای‌اصلی هیئت مدیره برای دو سال که آقای محمد حسن داعی‌بسمت رئیس هیئت مدیره و مدیر عامل و آقای حسن قهرمانلو بسمت نایب رئیس هیئت مدیره و حق امضاء کلیه اوراق و اسناد تعهد آور شرکت با مدیر عامل به تنهائی معتبر خواهد بود با مهر شرکت .

۶ـ اختیارات مدیر عامل: طبق اساسنامه

۷ـ بازرس اصلی و علی‌البدل : آقایان محمدرضاگنجوی بسمت بازرس اصلی و رضا عرب مکی بازرس علی‌البدل‌برای یک سال .

م‌الف ۲۰۹۹۵

مدیر کل ثبت شرکتها و مالکیت صنعتی یحیی‌مدنی

آ_۳۵۰۸۱

آگهی تغییرات در شرکت سهامی خاص نن‌وون ثبت شده بشماره ۲۴۸۳۹

طبق صورتجلسه مورخ ۲۸٫۸٫۳۶ شرکت نامبرده‌آقایان مهندس سرژ بزروکه ومهندس هوشنگ دریابیگی و علی‌اصغر یاسمی برای مدت دو سال بسمت هیئت مدیره و آقای یوسف آخوندزاده بسمت بازرس اصلی و آقای جهانگیر جهانگشا بسمت بازرس علی‌البدل برای مدت یکسال انتخاب شدندو روزنامه اطلاعات برای درج آگهی‌های شرکت تعیین شد و برابر صورتجلسه مورخ ۲۸٫۸٫۳۶ هیئت مدیره آقای سرژ بزروکه بسمت مدیر عامل و آقای علی اصغر یاسمی بسمت نایب رئیس هیئت مدیره و آقای مهندس هوشنگ دریابیگی بسمت رئیس هیئت مدیره انتخاب گردیدند و امضاء کلیه‌اوراق واسناد تعهدآور چک وسفته، بروات و قراردادها با مدیر عامل وممهور بمهر شرکت معتبر میباشد.

م‌الف ۲۰۹۸۵

مدیر کل ثبت شرکتها و مالکیت صنعتی یحیی مدنی

آگهی تغییرات شرکت سهامی خاص اسماک‌ثبت شده بشماره ۲۳۲۱۱

باستناد صورتجلسه مورخ ۵٫۸٫۳۶ مجمع عمومی شرکاء شرکت مذکور ۱ـ آقایان دکتر سیروس پورآرین‌بسمت عضو ومدیر عامل مهندس بهروز داروگر بسمت رئیس هیئت مدیره ـ مهندس ولفانگ ویدمن و اسماعیل مهدی بسمت‌اعضاء هیئت مدیره برای مدت دو سال وخانمها مینو مظفری‌بسمت بازرس اصلی و هما خنیده بسمت بازرس علی‌البدل برای‌مدت یکسال انتخاب گردیدند ۲ـ روزنامه اطلاعات جهت درج آگهی های شرکت تعیین گردید.

آ_۲۰۹۸۲

مدیر کل ثبت شرکتها و مالکیت صنعتی یحیی مدنی

آ_۳۵۵۷۰

آگهی تاسیس شرکت سهامی خاص

خلاصه اظهارنامه و اساسنامه شرکت سهامی خاص اکسدانمکه در تاریخ۲۵۳۶٫۸٫۲۴ تحت شماره ۳۰۲۵۱ در این اداره به ثبت رسیده و در تاریخ ۲۵۳۶٫۸٫۲۵ از لحاظ امضاء ذیل ثبت تکمیل گردیده برای اطلاع عموم درروزنامه رسمی و روزنامه کثیرالانتشار اطلاعات آگهی میشود :

۱ـ موضوع شرکت : کلیه امور بازرگانی و تولیدی مجاز و خدمات و حق‌العمل کاری و کلیه معاملات‌آمانی

۲ـ مدت شرکت : از پانزدهم آبان ماه ۲۵۳۶ بمدت نامحدود .

۳ـ مرکز اصلی شرکت : تهران خیابان حافظ چهارراه فرانسه ساختمان ۴۸۳ میباشد .

۴ـ سرمایه شرکت : مبلغ نودو شش میلیون ریال منقسم به نه هزارو ششصد سهم ده هزار ریالی بی‌نام که صددرصد آن طبق فیش شماره۵۸۸ مورخ۲۵۳۶٫۸٫۲۴ بانک بازرگانی ایران شعبه سی و سه پرداخت گردیده است .

۵ـ اولین مدیران و دارندگان حق امضاء : آقایان مهندس علی اکبر کلاهی رئیس هیئت مدیره ، مهندس علیرضا حاج علی احمد کرور نایب رئیس هیئت مدیره ، علی اصغر مشکی مدیر عامل شرکت و دیگران قازاریان عضو اصلی خانم مهرالزمان میرزاصالحی عضو اصلی و خانم ایران خراسانی عضو علی‌البدل حق امضاء کلیه نامه های عادی‌با امضاء یک نفر از مدیران و کلیه اسناد و اوراق بهاداراعم از چک و سفته و بروات و قرارداد ها و اسناد تنظیمی و غیره بامضاء دو نفر از سه نفر رئیس‌و نایب رئیس و مدیر عامل شرکت یا وکلای رسمی آنها بامهرشرکت خواهد بود.

۶ـ اختیارات مدیر عامل : برطبق ماده ۱۹ اساسنامه شرکت میباشد .

۷ـ بازرس اصلی و علی‌البدل : آقای ابو الفضل طراز یزدی بازرس اصلی و آقای محمود شهپر بازرس علی‌البدل.

م‌الف ۲۰۹۹۶

اداره کل ثبت شرکتها و مالکیت صنعتی یحیی‌مدنی

آگهی تصمیمات مجمع عمومی عادی سالیانه شرکت آرماشین(سهامی‌خاص) ثبت شده به شماره ۱۹۱۵۹

طبق صورتجلسه مجمع عمومی عادی سالیانه مورخ ۲۵۳۶٫۳٫۱۵ شرکت مزبور ۱ـ ترازنامه وحساب سود وزیان سال مالی ۲۵۳۴ بتصویب رسید ۲ـ آقای فریدون قالی‌باف بسمت بازرس اصلی و آقای بیژن مددی بسمت بازرس‌علی‌البدل برای مدت یکسال انتخاب شدند ۳ـ روزنامه کثیرالانتشار اطلاعات جهت درج آگهی‌ها و اطلاعیه‌های شرکت تعیین‌گردید ۴ـ آقای ناصر پوربیرار بسمت مدیر عامل و رئیس هیئت‌مدیره و آقای محمود شیرزاد بسمت نایب رئیس هیئت مدیره و آقای محمد باقر جمالخانی بسمت عضو هیئت مدیره برای مدت‌دو سال انتخاب گردیدند.

م‌الف ۲۰۹۹۳

مدیر کل ثبت شرکتها و مالکیت صنعتی یحیی مدنی

آگهی انتخاب بازرسان شرکت سهامی خاص پرفاریکه ثبت شده بشماره ۱۴۲۸۹

باستناد صورتجلسه مورخ ۲۳٫۷٫۲۵۳۶ مجمع عمومی شرکت مذکور خانمها آذرمیدخت وانقی بازرس اصلی و سیمین‌دخت امامی بسمت بازرس علی‌البدل برای مدت یکسال انتخاب گردیدند.

م‌الف ۲۰۹۸۱

مدیر کل ثبت شرکتها و مالکیت صنعتی یحیی مدنی

آ_۳۵۵۷۱

آگهی تغییرات مجمع عمومی عادی سالیانه شرکت سهامی خاص جعبه استاندارد ایران‌ثبت شده بشماره ۱۱۶۰۴

طبق صورتجلسه مجمع عمومی عادی سالیانه مورخ ۱۱٫۶٫۱۰ شرکت مزبور :

۱ـ ترازنامه و حساب سود و زیان سال مالی ۲۵۳۵ به تصویب رسید .

۲ـ آقای عبداله مظلوم پور بسمت بازرس اصلی‌و آقای عباس گرمان بسمت بازرس علی‌البدل برای مدت یک سال انتخاب شدند .

۳ـ روزنامه کثیرالانتشارات اطلاعات جهت درج آگهی‌ها و اطلاعیه های شرکت تعیین گردید .

م‌الف ۲۰۹۸۷

مدیر کل ثبت شرکتها و مالکیت صنعتی‌ـ یحیی‌مدنی

آ_۳۵۵۷۳

آگهی انتخاب هیئت مدیره در شرکت سهامی خاص روابط عمومی مایکل رایس ثبت شده بشماره ۱۴۵۴۲

طبق صورتجلسه مجمع عمومی عادی مورخ ۲۴٫۸٫۳۶ آقای محسن طیبی بسمت عضو هیئت مدیره و مدیر عامل‌و آقای کیومرث بزرگمهر بسمت رئیس هیئت مدیره برای مدت دو سال انتخاب شد و هر یک از مدیران کمافی‌السابق حق امضاء کلیه اسناد مالی و تعهدات شرکت را به تنهائی وبممهر شرکت دارا میباشند .

مدیر کل ثبت شرکتها و مالکیت صنعتی‌ـ یحیی‌مدنی

آ_۳۵۵۶۹

م‌الف ۲۰۹۸۳

آگهی انتخاب اعضاء هیئت مدیره وتعیین‌روزنامه در شرکت سهامی خاص آب معدنی ایران ثبت شده بشماره ۴۹۸۸

طبق صورتجلسه مورخ ۱۵٫۸٫۳۶ مجمع عمومی عادی شرکت سهامی خاص آب معدنی ایران اولا آقایان حاجی ابراهیم کاغذچی‌ـ عزیزالهگیای‌ـ حاجی مجدالدین مدنی ـ علی غالب علمداری و احمد شجادی بسمت اعضاء اصلی‌هیئت مدیره و آقای علیرضا حسینی بسمت عضو علی‌البدل هیئت مدیره برای مدت‌دوسال انتخاب شدند ضمنا روزنامه اطلاعات جهت درج آگهی‌های شرکت تعیین گردید و بشرح صورتجلسه هیئت مدیره آقای حاجی ابراهیم کاغذچی بسمت رئیس هیئت مدیره واحمد سجادی بسمت مدیر عامل و آقای حاجی مجدالدین مدنی بسمت قائم‌مقام مدیر عامل شرکت برگزیده شدند ومقرر گردید کلیه اسناد واوراق مالی و تعهدآور شرکت باامضاء مدیر عامل یاقائم‌مقام مدیر عامل باتفاق یکی ازاعضاء هیئت مدیره متفقا وبامهر شرکت میباشد.

م‌الف ۲۰۹۹۰

مدیر کل ثبت شرکتها و مالکیت صنعتی یحیی مدنی

آگهی تغییر مدیر عامل و تغییرات دیگر شرکت سهامی خاص مهندسی جنرال ثبت شده بشماره ۹۱۰۲

باستناد صورتجلسه مورخ ۳۰٫۸٫۲۵۳۶ هیئت مدیره شرکت مذکور آقای اسماعیل علوی طبائی به جای آقای‌عباس سعیدی گرگانی بسمت مدیر عامل شرکت انتخاب گردید و کلیه اوراق بهادار و قرارداد ها و سفته ها و چک ها با امضاء رئیس هیئت مدیره و آقای مهندس هدایت بهبهانی‌و بامهر شرکت به تنهائی و همچنین اسناد فوق با امضاء مدیر عامل و یکی از اعضاء هیئت مدیره و با مهر شرکت معتبر خواهد بود و کلیه اوراق عادی و اداری با امضاء رئیس هیئت مدیره یا مدیر عامل به تنهائی و با مهر شرکت معتبر خواهد بود .

م‌الف ۲۰۹۸۹

مدیر کل ثبت شرکتها و مالکیت صنعتی ـ یحیی‌مدنی

آگهی تغییرات شرکت سهامی خاص پیله‌ورنبت شده بشماره ۱۷۲۵۲

باستناد صورتجسه مورخ ۱۹٫۸٫۳۶ هیئت مدیره‌شرکت مذکور حق امضای مکاتبات اداری با مدیر عامل بتنهائی خواهد بود و حق امضاء برای کلیه اوراق و اسناد مالی وتعهدآور از جمله چک و سفته و برات در تهران بامدیر عامل باتفاق آقای بیژن شیبانی معاون مالی و اداری سازمان گسترش و نوسازی ایران و یا آقای محمد علی نوائی‌رئیس امور مالی شرکت خواهد بود که میتوانند به مسئولیت‌خود حق امضاء را به شخص دیگری تفویض نمایند.

م‌الف ۲۰۹۸۸

مدیر کل ثبت شرکتها و مالکیت صنعتی یحیی مدنی

آگهی تغییر محل شرکت سهامی خاص ۲صنعتی کارتوکا ثبت شده بشماره ۱۳۰۰۷

طبق صورتجلسه مورخ ۱۵٫۸٫۲۵۳۶ هیئت مدیره‌شرکت مذکور محل دفتر شرکت از شمس‌آباد خیابان نهان دست بمحل سابق خیابان فرح شمالی نبش آپادانا پلاک ۱۶۶طبقه اول انتقال یافت.

م‌الف ۲۰۹۸۴

مدیر کل ثبت شرکتها و مالکیت صنعتی یحیی مدنی

آگهی انتخاب اعضاء هیئت مدیره و بازرسان و تغییرات دیگر در شرکت سهامی خاص گروه فرهنگی هدف ثبت شده بشماره ۳۲۳۷

باستناد صورتجلسه مورخ ۱۳٫۸٫۳۶ مجمع عمومی شرکت مذکور آقایان هادی رهنما شریعت پناهی ـ احمد مدنپور ـ عبداله خدایاری ـ دکتر عباس حاجی غفوری ـ حسن جمنزاد ـ احمد رضا قلی زاده و کیخسرو کشاورز بسمت اعضاء اصلی و آقایان محمود رضائی هنجنی‌ـ مهدی خاتمی ـ دکتر محمد سام ـ اسداله قهرمانپور و دکترعباس اکرامی بسمت اعضاء علی‌البدل هیئت مدیره برای مدت دو سال و آقایان دکتر علی خاتمی و مهدی فلسفی تنکابنی‌به سمت بازرسان اصلی و علی متمدن و اصغر نوروزیان‌بسمت بازرسان علی‌البدل برای مدت یک سال انتخاب گردیدند و روزنامه اطلاعات جهت درج آگهی های شرکت تعیین‌گردید و بموجب صورتجلسه مورخ ۱۷٫۸٫۳۶هیئت مدیره آقایان هادی رهنما شریعت پناهی بسمت رئیس ـ عبداله خدایاری بسمت نایب رئیس و دکتر عباس حاجی غفوری بسمت مدیر عامل شرکت انتخاب گردیدند و امضاء چک ها و اسنادمالی مطابق اساسنامه با رئیس هیئت مدیره و مدیر عامل و مهر شرکت و اوراق عادی با امضاء مدیر عامل معتبر خواهد بود .

م‌الف ۲۰۹۹۴

مدیر کل ثبت شرکتها و مالکیت صنعتی ـ یحیی‌مدنی

آگهی افزایش سرمایه بانک بین‌المللی ایران و ژاپن (سهامی عام)ثبت شده بشماره۸۶۸۰

طبق صورتجلسه مورخ ۱۹٫۶٫۳۶ مجمع عمومی‌فوق‌العاده شرکت سهامی بانک بین‌المللی ایران و ژاپن سرمایه شرکت مذکور از مبلغ دو میلیارد ریال بمبلغ سه میلیارد ریال‌منقسم به سه میلیون سهم یکهزار ریالی بانام تمام پرداخت افزایش یافت و مبلغ افزایش سرمایه بموجب گواهی شماره ۲۹۴۶ ـ ۳۶٫۸٫۳۰ بانک مرکزی ایران پرداخت شده است ذیل مدت افزایش سرمایه از لحاظ امضاء درتاریخ ۲۵۳۶٫۹٫۲ تکمیل گردید.

م‌الف ۲۰۹۸۶

مدیر کل ثبت شرکتها و مالکیت صنعتی یحیی مدنی

آ_۳۵۵۷۲

نیازمندیهای اطلاعات

تلفنهای: ۳۲۸۲۵۷ـ۳۲۸٤۱٤

نیازمندیهای اطلاعات کلید همه مشکلات

داتسون
DATSUN
در ۷ مدل
شامل تخفیف سود بازرگانی
درنمایشگاه وتعمیرگاه اتومبیل
سعید
بسرپرستی حسن راستی
تعمیر ـ سرویس ـ لوازم یدکی
انواع داتسون
میدان دوم آریا شهر اول آتاتورک
تلفن: ۹۳۱٦۳۱۲ ۹ـ۹۳۰۵۲۷

فروش دست دوم

حراج عتیقه
تعدادزیادی چراغ و حبابهای قدیمی بفروش می رسد . از ٤شنبه‌بمدت ۳ روز از ساعت ۱۰تا۲۰ـ آریامهر ـ روبروی هتل اینترکنتینانتال ـ باباطاهر ـ سهند ـ پلاک ٤۹

مقداری اثاثیه منزل خارجی ٤ الی ۸ـ ٦۳٦۷۱٦

بعلت مسافرت تلویزیون مبله بسیار زیبا امریکائی بفروش‌می رسد تلفن ۸۲۱۳۵۵
۱ـ۲ آـ۱۷٦۵

فروش دست اول

بواسطه مسافرت اثاثیه و لباس بفروش می رسد تلفن ۲۲٤۷۲٦
۱ـ۳ آـ۱۷۵٤

مرکز فروش تلویزیون رنگی گروندیک و پارس فروشگاه چارداش عباس آباد تلفن ۸۵۲۳۹۰

اکازیون فروش لباس های خارجی نو لباسهای شب ، بلوجین بلوز و دامن‌و شلوارهای خارجی نو در سایز های مختلف رسید با تلفن ٦٦٤۲۲۲ تماس حاصل فرمائید

اکازیون
پالتو پوست مینک از بهترین نوع (ساگای اسکاندیناوی) دست اول قهوه‌ای پر رنگ طبیعی خیلی خوش دوخت سایز های ۳۸ و ۳٦ قیمت ۲۳۸۰۰ تومان ۵ بعد ازظهر ببعد ۸۵۱۲۷۳
۱ـ۲ آـ۱۷۷٤

jamco جامکو
کت و شلوار مردانه جامکو
محصولی از بزرگترین کارخانه های پوشاک ایران و ایتالیا
مدلهای انحصاری جامکو (کت وشلوار ـ پالتو ـ اورکت)
در قصر پوشاک
خیابان فردوسی تلفن ۳۱۹۸۹۹ و ۳۱٦٤٤٤

وسایل منزل و لباسهای نو و دست دوم خارجی از روز یکشنبه مدت سه‌روز فروشی تلفن ۲۲٤۷٤۰
آـ۱۸۵۳

ماشین تحریر برقی (۱۲ تا۲) ۸۲۰۸٤۳

یک عدد لباس عروس ویک عدد لباس شب خارجی نو به علت مسافرت فوری به فروش می رسد تلفن ۹۷٤۷٦۱ از٦ بعد ازظهر به بعد
آـ۱٦۰۹

بعلت مسافرت لوازم منزل به فروش میرسد تلفن ۷٦۷٦۱۹
۱ـ۲ آـ۱۸٤٦

اکازیون
یکدست لباس عروس سایز ۳٦ دوخت آمریکا استفاده شده بفروش میرسد .
تلفن ۹۲۱۵٤۲

تعداد دو انبار بلورجات آلمانی و ایرانی یکجابه فروش میرسد ۲٦٤٤۵٦

حراج
لباسهای خارجی زنانه نو و دست دوم روز های سه‌شنبه چهارشنبه، پنج شنبه صبح ها ساعت ۱۰ تا۱ بعد ازظهرعصر ها ساعت ٤ تا۷ بعد ازظهر بلوار الیزابت خیابان ۲۱ آذر کوچه مرعشی پلاک۱
۱ـ۲ آـ۱۲۵٤۷

انواع لباسهای خارجی نوو دست دوم بفروش می رسد جمشید آباد شمالی خیابان خوارزمشاه کوچه شیوا شماره ۲۹ـ ۹۲۷۵۷۵
آـ۱۷۰٤

لباس خارجی نو و دست‌دوم به قیمت مناسب بفروش می رسد ٦۳۲۰٦۷
آـ۱۷۰۵

فروش
پالتو وکاپ پوست مینکسارمت تلفن ۸۲٤۵۹۹
۱ـ۲ آـ۱۷۰٦

مبلمان‌کامل ایتالیائی نو تلفن ۷۵۹۰۹۱ـ ٦٦۲۱٤۹
آـ۱۷۰۸

خانواده اروپائی مبلمان و اثاثیه خارجی بسیار زیبا و نو و مقداری مبلمان ایرانی خود را می فروشد .
عباس‌آباد پمپ بنزین خیابان پاکستان کوچه ۱۲ پلاك ۱۷

یک عدد لباس عروس و یک عدد لباس شب خارجی نوبه علت مسافرت نوری به فروش می رسد تلفن ۹۷٤۷٦۱ از ٦ بعد ازظهر ببعد
آـ۱۷٦۰

مبل از ممالك اسکاندیناوی میزو صندلی ناهار خوری به اندازه های مختلف مبلمان‌هال تختهای دو طبقه و میز تحریر های بچه مبل سالن پذیرائی کلاسیکو غیره تلفن ۸۹٤۷۵٤ـ ۹صبح تا۵ بعدازظهر
آـ۱۸۹٤

خرید اثاثیه

گالری فرش
شایان ٦٦۱۰٦۹ و ٦٦٦۲۳۰ خریدار قالی‌و قالیچه‌کهنه ونوکاخ ۷۹

فرش ایران‌نوین
فرشهای‌به‌قیمت رسیده شما را برای صادرات گرانتر از همه می‌خرد ٦۵۳۱۹۵

فرش رودکی
بهترین خریدار قالی و قالیچه نو و کهنه تلفن ۹۲٤٤۷٤

فرش قائم ـ خرید فرش های کهنه و فروش فرشهای دستی وماشینی‌نقدو اقساط ۷٦۱۰۱۵
۱ـ٤ آـ۱۷٤٤

مبل ودکوراسیون

مبلمان از دانمارک
وارد شد دفتر فروزان راد خیابان روزولت نرسیده بثریا کوچه کیوان شماره ۱۳ تلفن : ۸۲۲٤۸۷

تعمیر مبل
کلیه مبلمان کهنه شما بامبلمان نومعاوضه‌میشود کلیه‌تعمیرات مبل پذیرفته میشود ۹۳۷۲۲۰

مبل مظفر
تعویض رویه مبل و صندلی ٦۲۹۹٦۸

فروش اتومبیل

پیکان
پیکان ۳٦ رنگ یشمی سیر فروشی تلفن ۳٦۸٤٤۵
آـ۱۷۵۱

جوانان استیشن دو لوکس کار باوام بانکی ۳۰ ماهه ۷۵۰۸۱٦
۱ـ٤ آـ۱٦٦۹

پیکان‌دولوکس اخر ۵۱ رادیو وضبط بسیارتمیز ۷٦۱۰۲۵
آـ۱۷٤٦

پیکان‌دولوکس۵۲سفید باپخش ویخ شکن اضافی سالم‌فروشی ٦۵۲۷٤۱
آـ۱۷٤۳

پیکان کار مدل ۵٤ با رادیو پخش بسیار تمیز تلفن ۸٤۹۳۳۷

پیکان کار لوکس ۵٤ رنك پسته‌ای رینك پهن با رادیو پخش بسیار تمیز تلفن ۵۲۲۷۸۲

جوانان استیشن‌ازقیمت‌کارخانه ۵۰۰ ارزانتر تحویل فوری ۷۵۳۰۷۲
آـ۱٦۲٤

پیکان جوانان مدل ۵۰به فروش میرسد تلفن ۸۹٤۱۵۵

پیکان ۳٦ فروشی تلفن ۹۳٤۲۵۸

پیکان استیشن مدل ۳۰ خیلی تمیز ٦تا۸ تلفن ۲۳٤۷۷۹
آـ۱۷۸۱

پیکان دولوکس ۵٤ باوسایل اضافی بسیار تمیز تلفن ۲۷۱۷۳۵
آـ۱۷۸۰

پیکان ۵٤ دولوکس کرم رنگ دارای رادیو پخش و دزدگیر شیشه رنگی کارکرد ۵۰۰۰کیلو متر فوری بفروش می‌رسد تلفن ۸۳۷۷۵۸
۱ـ۲ آـ۱٦۱٤

دولوکس ۳٦ صفر کیلو متر رنگ شیری شیشه رنگی بدون نمره ۹٦۱۹۹۱
آـ۱۷۱۲

پیکان۵٤ تمیز ومجهز ازساعت ۱٦تا۲۰ تلفن ۹۷۹٦۰۲
آـ۱۷۱٤

پیکان جوانان مدل ۵۳ تمیز رنگ گوجه‌ای قیمت ۳۲هزار تومان ۳۰۸۸۵
آـ۷۵۹

پیکان ۳٦اتوماتیک رنگ‌متالیک سبز تودوزی مخمل فروشی تلفن ۷۳۲۰۵٤
آـ۷٤۹

پیکان ۵۲ تمیز بفروش میرسد تلفن ۳۳۲۲٦۲

پیکان۵۳جوانان تمیز۲۱۵۲۱۰ از ۸ تا۱٤ـ آموزوند
آـ۱۷۲۸

پیکان دولوکس‌آخر ۵٤ رنگ آجری ۳٦ هزار تومان تلفن ۲۳۸۹٦۸
آـ۱۷۸۵

هیلمن
هیلمن صفر کیلو متر ۳٦هزار تومان بفروش می رسد تلفن ۷٦۷۷۷۲
آـ۱٦٦۷

هیلمن ۷۵ رنگ سفید بارادیو ضبط بفروش‌میرسد ۹٦٤۰۳۵
آـ۱٦۳۲

ژیان
ژیان صفر کیلو متر فروشی ۷۹٦۷٦۷

ژیان۵٤ تمیز کاهوئی بفروش میرسد تلفن ۲٦۵۰۷۵
آـ۱۷۰۲

ژیان ۵٤ نمره شیرازبا قیمت مناسب بفروش‌می رسد تلفن ۸٤۹۳۳۷

ژیان ۳٦ آماده تحویل‌فروشی ٦٤۳۷۰۳
آـ۱٦٦۵

ژیان مدل ۵٤ سواری آبی فروشی تلفن ٦۵۲۰۷۰
آـ۱٦۲۰

رنو
رنو جی‌تی ال چهار درسفید سقف چرمی مدل ۲۵۳٦ تلفن ٦۵۹۹۳۹ از ساعت ۵ تا۹ بعد ازظهر

رنو صفر کیلو متر فروشی ۷۹٦۷٦۷
۱ـ۳ آـ۱۳٦۲

رنو دو در سال ۳۵کاملا نو بدون واسطه بفروش میرسد تلفن: ۸۲٦۹۸۸

شورولت
بلیزر شایان
مدل ۷۷ قرمزرنگ دنده گیربکسی،قیمت‌اکازیون تلفن ـ ۷۵۹٤۳۵

شورولت مالیبو مدل۷۷ دانشجویی سهر ضربتی تلفن ۳٤۸٦۱۷
آـ۱۳۵۲

شورولت رویال اتوماتیک ساخت ۵٤ سقف چرمی رنگ سفید باکولر رادیو و ضبط شیشه گرمکن رینگ اسپرت قیمت ۷۰ هزار تومان تلفن ٦۲۸٦۳٤
۱ـ۲ آـ۱۷۲۳

بلیزر شایان ۷۸ فول گمرك شده ۱۲۹ هزار تومان تلفن ۲٦۳۸۳۷

اکازیون
شورولت‌ایران ۲۵۰۰ سرمه‌ای ۷۹۹۵۲٤

شورلت‌ایمپالا ٦۸ شش‌سیلندر سقف چرمی فرمان هیدرولیک ترمز بوستر رنگ آبی متالیک ٦۸۲۹۸٦
۱ـ۱۰ آـ۱٦٦۸

شورولت نواـ امریکائی ـ دو در فرمان هیدرولیک ۷۳ تمیز ٤٦۰۰۰ تومان تلفن ۹۷۷۲۳۱
آـ۱۷٦۱

فروش‌کامارو ۷۷ شش سیلندر فول دانشجوئی‌تلفن۲۳۰٤۱۸
آـ۱٦٦۰

ب. ام. و
بی‌ـ ام‌ـ و ۲۰۰۲ مدل ۷٦ سفارش آمریکا
رنك دودی متالیك‌کولر، رادیو پخش استریو بکر مکزیکو بفروش می‌رسد قیمت مقطوع ۱۱۷ هزار تومان تلفن ۳۱۱۲۲٤ـ ۳۱۱۲۲۵

ب‌ام‌و ۵۱۸مدل ۱۹۷۷با وسایل اضافی و ضبط استریو رنك زرد خیلی تمیز تلفن ۲۳۵۸۷۵

۷۰ هزار تومان کمتراز قیمت تمام شده
بی‌ام‌و ۳۲۰ مدل ۷۷ قهوه‌ای رنگ متالیک با کلی‌تجهیزات تلفن ٦۸۳۸۵۳از ۵ بعد ازظهر ببعد

ب‌ام‌و ۲۰۰۲ مدل ۷٤ زرد قناری بارادیو پخش تهران‌نو اول‌فرح‌آباد ساختمان هاشمی شماره ۸ صاحب پناه
۱ـ۲ آـ۱۷۲۹

ب‌ام‌و ۲۰۰۲ مدل ۷۲ تمیز با کلیه وسایل تلفن ۷۵۷۹۵۷
آـ۱۷۲۲

بی‌ام‌و۲۰۰۲ مدل ۷۳ سند ۷۲ بارادیو پخش‌گرمکن‌۷٦۱٤۲۸
۱ـ۳

ب‌ام‌و ۲۰۰۲ مدل ۷۲ رنگ سفید بارادیو و ضبط بمبلغ ٤۷ هزار تومان تلفن صبحها ٦۵۵٦۰۲ـ ٦۵۵٦۰۱
آـ۱۸۷۲

بی ام و ۳۲۰ مدل ۷٦ بسیارتمیزبا رادیوپخش نقد و اقساط تلفن ۸٤۹۳۳۷

بنز
بنز خاور ۸۰۸ نمره موقت‌با اطاق سفارشی مسقف بفروش میرسد ۳۵۰٦۹۸
۱ـ۲ آـ۷۵۸

بنز ۲۳۰ مدل ۷۰ شرایط عالی ٦۵۰۰۰ تومان تلفن ۲۹۱۲۲۰

بنز ۲۳۰ مدل ٦۸ فروشی ۳٦۸٤٤۵
آـ۱۷۵۲

بنز ۲۳۰ مدل ۷۷ گمرک نشده بفروش میرسد تلفن ٦۵٤۸۹۷
آـ۱۷٦۳

بنز ۲۳۰ چهار سیلندر مدل۷٦ اطاق ۲۸۰ گمرک شده نمره نشده ۲۵۰ هزار تومان تلفن ۲۸۰۵۲۸
آـ۱۸۷٦

بنز ۲۸۰ اس مدل ۷٤ سند ۷۳ رنك طلائی کمرنك متالیك‌تودوزی مخمل شیشه‌ها رنگی دارای رینك های‌اسپرت و ۲ عدد رینك معمولی با لاستیك یخ‌شکن قفل مرکزی کاملا تمیز و بدون عیب بفروش یا با بلیزر صفر کیلومتر معاوضه میشوداز ۵الی۷ بعدازظهر تلفن ۸۲۲۹۱۲

بنز ۲۲۰ مدل ۷۱ فرمان هیدرولیك کولر شیشه رنگی‌رنك سرمه‌ای‌قیمت ۹۰ هزار تومان تلفن ٦۲٦۷۱۵

یکدستگاه مرسدس بنز ۲۳۰ـ٤ مدل ۱۹۷٤ در وضعیت خوب به رنك مشکی معاف از مالیات‌و گمرك آماده فروش برای اطلاع بیشتر لطفا با سفارت اندونزی واقع در خیابان وزرا خیابان سی‌ویکم شماره ۱ـ۱۱ تلفن های ٦۸٤۹۲۱ و ٦۸٤۹۳۵ غیراز جمعه‌ها از ۹ الی ۱۲ صبح‌تماس بگیرند

بنز ۲۲۰ فرمان هیدرولیکسدل ۷۱ مقطوع ۸۵ هزار تومان ۷٦۲٦۵٦
آـ۱۷۷۵

فولکس
فولکس ۱۳۰۰ مدل ٦۸ رنگ سفید بابیمه و مالیات جدید ۵حلقه لاستیک خارجی نو رادیو پخش با باطری‌نوفندک وفلشر و تودوزی بنزی با لوازم‌اضافی دیگر در وضعیت خوب بقیمت ۲٦ هزار تومان بدون واسطه فروشی آقای حسینی ٦۳۵۳۳٤

فولکس‌مدل ۷۷ جی ال ایکس صفر کیلومتر تلفن ۷۹۸۱۱٦
آـ۱۷۲٤

اکازیون
فولکس استیشن ٦٦دور شیشه در وضع عالی مقطوع ۱۵۰۰۰ تومان ۳٤۸۲۲۱

فولکس مدل ٦۰ـ۱۳۰۰ تمیز ۱۳ هزار تومان تلفن ۵٦۳۸۲۰
آـ۱۷۱۷

فولکس واگن ۱۳۰۰ مدل ٦۷ رنگ فابریک فروشی تلفن ۲۲٤۱۲۹
آـ۷۵۵

آ او دی
آ.او.دی ۷۷نمره نشده سرمه‌ای متالیك فروشی ۲۲۰۷۷۹ و ۲۲٦۳۷۷

پژو
پژوسفید٤۰٤ مدل ۷۲فروشی تلفن ۷۳۰۵۵۲
۱ـ۲ آـ۱۹۸۲

پژو جی ال ۵۰٤ مدل ۱۹۷۸ رنگ سفید بدون گمرکونمره بفروش میرسد تلفن ۷۵۰۳۳۹
آـ۱۷۲۸

بعلت مسافرت
پژو۳۰٤مدل ۷۲ شیشه‌گرمکن عقب سقف کشویی خیلی تمیز بفروش میرسد از ساعت ۹ صبح‌الی٤ بعد ازظهر۳۱۱۰۸۳
۱ـ۱

پژو ۵۰٤ جی ال مدل ۱۹۷٤ سبز متالیک تودوزی سفارشی بارادیو پخش اتوریوز بعلت مسافرت بفروش میرسدتلفن ۸۳٦۷۵۸از۵الی۷
آـ۱۲۵۰۱

پژو ۳۰٤ مدل۷۲ متالیک تلفن ۹۸۰۳۸۱ بعد ازظهرها ۳۰ر۵ تا ۳۰ر۸
آـ۱۷٤۲

پژو ٤۰٤ مدل ۷۲ موتور سالم مقطوع ٤۵ هزار تومان ۷٦۱۰۲۵
آـ۱۷٤۵

پژو ۷۷ جی ال بسیار تمیز دانشجوئی بدون گمرك نقد و اقساط تلفن ۸٤۹۳۳۷

پژو ۵۰٤ ال مدل ۷۷ با رادیو پخش و آنتن اتوماتیك بعلت‌مسافرت فوری فروشی صبحها با ٦۱۱۲۹۷۸ و عصر ها از ٤بعد ۹۷۵۷۰۵

فیات
فیات ۱۳۱ـ۱۹۷٦ بسیارتمیز سدری رنگ شیشه رنگی از ساعت ۵ بعد ازظهر به بعد ٦۳۹۹۱۰

فیات۱۲٤ اسپورت مدل ۷۳ بارادیو پخش رنگ متالیک تمیز ۲٤۳٤٦٦
آـ۱۷۸٦

فیات ۱۳۲ مدل ۷٦ فروش یا معاوضه تلفن ۲۷۵۳۸۹
آـ۱۷۸٤

فیات۱۲٤ اسپرت ۱۸۰۰ مدل ۷٤ سبز کاهوئی در شرایط بسیار خوب با لوازم اضافی ۳۷ هزار تومان ۹۷۵۳٦٦
آـ۷۵٤

فیات ۱۳۱ مری فیوری مدل ۷٦رنگ متالیک استریوسونی تلفن ۲۲٤۷۰۹
آـ۷۵۳

فیات ۱۳۱ مدل ۷٦ آبی‌متالیک با رادیو پخش در وضعیت بسیار عالی فروشی تلفن ۲۳۷۹۵۸
آـ۱۷۱۵

فیات ۱۲۵ بی مدل ۷٦باوسائل اضافی قیمت ۳۸ هزار تومان ۸۹۰٤۹۱
۱ـ۲ آـ۱٦۵۷

فیات ۱۲۸ مدل ۷۳ رنگ‌قرمز عصرها گیشا تلفن ٦۳٦۷۱٦
آـ۱۷٤۷

فورد
فروش فوری
فورد تانوس ال ۷۷ شکلاتی سقف چرمی بارادیو پخش ۷ هزار کیلو متر نقد و اقساط ۸۲ هزار تومان بعد از ظهر ۲۲۰۹۵۱
آـ۱۷۱۱

فورد تانوس ۷٦ ال فروشی‌یا معاوضه بالانچیا دو درب‌تلفن عصرها ۷۸۳٤۲۳
آـ۱٦۵۹

فورد کورتینا (تانوس) مدل ۷۷ با رادیو بی واسطه تلفن ۲۸۷۷۹۳ـ٤

فورد موستانك مدل ٦۹ زیتونی فرمان هیدرولیك با پخش ـ صوت فروشی تلفن ۹٦۵۲۱٦ بعدازساعت٤

فورد تانوس جی ـ ال بسیار تمیز مدل ۷٦ با رادیو پخش سبزمتالیك به فروش می‌رسد تلفن ۸٤۹۳۳۷

آریا
یکدستگاه‌آریا رنگ قهوه‌ای‌مدل ۵۲ بفروش میرسد تلفن بعداز ظهرها ۷۹۱۰۹٤

آریا رنك قهوه‌ای‌متالیك با لوازم اضافی تلفن ۷۳۱۲۰٦

اپل
اپل٦٤ ال ۱۷۰۰میر فروشی ۸۳٦٦۰۹

کادیلاك
٦۵ بسیار عالی تلفن ۹۷۱۹۵۷

تویوتا
تویوتا سلیکا ۱۹۷۳ بسیار تمیز قرمز رنگ ـ شیشه رنگی رادیو پخش استریو ازساعت ٤ بعد ازظهر ببعد۹۷۷۵۳٦

تویوتا کارینا مدل ۷۸ رنگ پسته‌ای‌صفر کیلو متر فروشی ۸٤۹٤۰٤
آـ۱۷۷۹

دوج
دوج دارت جی تی ۱۹٦۸سی وچهار هزار تومان تلفن ۸۹۸۹٦۸
۱ـ۳ آـ۱۸۵۱

گالانت ۷۷ گمرک شده نمره نشده کولردار مقطوع ٦٦ هزار تومان یامعاوضه تلفن ۹۲٤۱۲۱

جگوار
جگوار کوپه ۷۷ فول فروشی ٦۸۳۵۲۱

جاگوار ایکس جی‌ـ ٦ آخر ۷٦خردلی فول اتوماتیک‌کاملا نو قیمت ۲٦۰ هزار تومان تلفن ۲۷۵٦۲٤

بیوك
بیوک سنجری دو در مدل ۷۷ رنگ‌قرمز باکلیه لوازم اضافی ارکاندیشن‌شیشه اتوماتیک و موتور وی ٦ دنده فرمان هیدرولیک دانشجوئی گمرک شده نمره نشده از ساعت ٦ بعد ازظهر ببعد ۸۵۸٤۹۳
آـ۷۵۱

بیوک شش سیلندر مدل ٦۷ دنده اتوماتیک رنگ مشکی شیشه آبی رادیو پخش و کولر ۳۳۰۰۰ تومان ۳۵۲۹۷۲

بیوک ٦۹ انگوری متالیک با رادیوو کولر ۱۸ هزارتومان ۲۲۸۹۷۱

پونتیاك
پونتیاك فایربرد
پونتیاك فایربرد ۷۵ رنك سربی فول به علت مسافرت به فروش می‌ـ رسد قیمت ۸۰۰ هزار تومان مقطوع۲۸۲۳۱٦

لانچیابتا ۱۹۷۷
کارکرد ۲۲۰۰۰ کیلو متر با کولرو رادیو و گرمکن‌شیشه عقب ۸٤۱۹۷۸ و ۸٤۳۷۸۲و ۳۱۱۵۹۷

وانت مزدا ۱۰۰۰ مدل ۷۰ نمرمکرایه بفروش می رسد قیمت ۱۷ هزار تومان نقد آدرس امیریه‌خیابان فرهنگ نجاری امانی

ولوو
ولوو ۱٦٤سفارش امریکا مدل ۷۱ فرمان هیدرولیک دنده‌ای کولر شیشه رنگی ۲۱۰۷۹۵ از ساعت ٤تا۸
آـ۱۷۷۱

ولوو ۷۰ فوق‌العاده تمیز فروشی تلفن ۸۵۸۹۰۲
۱ـ۳ آـ۱٦۳۸

کرایسلر
کرایسلر ٦۹ فول اتوماتیک شیشه رنگی با رادیو پخش از ساعت ٤تا۸ ـ۲۱۰۷۹۵

ازومبیل
ازومبیل کاتلاس مدل۷۰ با کولر شیشه رنگی به فروش میرسد ۲۷۹۳۹۳

موتورسیکلت
یك دستگاه موتوروسپا مدل ۷٦ با نمره و بیمه‌با وسایل اضافه به‌فروش میرسد تلفن ۳۲۸۳٦۷ احمد مرزبند

خرید اتومبیل

هر نوع‌اتومبیل تصادفی و چپ شده خریداریم تلفن ۹۵٦۹۲۷ و ۹۵۸۲۱۷

حواله‌پیکان را خریداریم تلفن ۸٤۲۹٦۰

نمایشگاه اتومبیل بیرجندی داتسون‌دست دوم راخریداریم تلفن ۹۵۰۸۷۵ و ۹۵۰۸۷۹

فروشگاههای اتومبیل

انواع لندرور دست دوم نقد واقساط ۷۹۲۷۲۹

ژیان و مینی بوس با اقساط وام بانکی ـ رنو چهار درب تلفن ۷۵۰٤۵۱ و ۷۵۱۸۳۰

نمایشگاه‌اتومبیل فرهاد
فروشنده کلیه اتومبیل های خارجی و ایرانی نقدواقساط ۷۵۲۱۸۳

نیسان
وانت‌نیسان ۲۰۰۰ خارجی با قیمت استثنائی نقد و اقساط آماده ۷۳۸۰۷۸

بنز کمپرسی
ویک دستگاه لودریا قیمت مناسب نقد و اقساط ۷۳۸۰۷۸

گلپایگانی
مرکز خرید و فروش اتوبوس و مینی بوس
سیمتری سه‌راه‌مختاری
۵۲۷۹۰۰
۵۳٦۳۰۱
۵۲۳۱۲۵
۵۳۹۳۲۰

۱ـ پیکان جوانان در چهار رنك
۲ـ استیشن
۳ـ مینی‌بوس ۱٦ نفره
آماده تحویل فوری
تلفن ۷۳۰۰٤۹
آدرس کیلو متر ۷ جاده مخصوص کرج تعمیرگاه ٦۲ ایران ناسیونال

پیکان نقد و اقساط با وام بانکی تلفن٦٤۱۹۵٦

دولوکس جوانان‌کار استیشن باوام‌بانکی ۳۰ ماهه ۷۰۰٤۵۱ و ۷۵۱۸۳۰

پیکان نقد و اقساط‌باوام بانکی تلفن ۹۳۵۰۵٦

انواع پیکان ۳٦ با وام بانکی ویااقساط شرکت گزینش ۹۲۷٤۸٤ـ۹٦۰۱۰۲

لانچیا «بتا»
۱۸۰۰ اسپایدر
مدل ۷٦ سفید با رادیو پخش ، ۱٤ هزار کیلو متر بمبلغ ۱۱۰ هزار تومان تلفن ٦۵٦٤۲۷ از ساعت ۹ صبح الی ٤بعد از ظهر

فیات ۱۳۱ و ۱۳۲شرایط سهل با گارانتی لوازم یدکی تلفن ۸٤٤۹٤٤

فیات ۱۳۱ و ۱۳۲ پیش‌قسط ۱۵٤۰۰ تومان تلفن۸۵٤۱۷۸

فیات ۱۳۱ و ۱۳۲
باشرایط سهل اماده تحویل تلفن ۷٦۱۱۹٦ و ۷٦۵۵۵٤و ۷٦۸۲۲٦

نمایندگی فروش‌فولکس واگن و آ. او. دی
نقد و اقساط
تلفن ۹۳۷۱٤۸

فیات زیبای ۱۲۵ کلاسیک
بالوازم یدکی وسرویس مجهز جهت رزرو وخرید به نمایشگاه های زیر مراجعه یا تلفنی تماس حاصل فرمائید
نمایشگاه پیروز ۹۲٤۰٤۷
نمایشگاه تهران ویلا ۹۷۳۷۸۹ ـ ۹۵۰۹٦۳
۵۲۱۰۳٤ ـ ۵۲۰۸٦۳
شرکت دزیران ۸۵۱۸۷۱
نمایشگاه‌رامین ۹۲۳۷۰۹ ـ ۹۲۳۳۷۳
نمایشگاه‌سوپر ۹۲۱۷۲٤ ـ ۹۲۵۲۲٤
نمایشگاه هما ۹۳۷۵۰۷ ـ ۹۳۷۵۰۸
نماینده‌انحصاری‌درایران
شرکت تهران‌اینگرسول ٦۸۳۷٤٤

گالانت
دوج لانسر
بقیمت کمپانی با وام بانکی ۳۰ ماهه تلفن ٦٦۵۷۵٦

گالانت
مدل۷۷ همه رنگ نقد واقساط ۳۰٤٤۸۱ اتورینگ خیابان ملت

نمایندگی شماره۲
تویوتا
سواری‌وانت‌آماده‌تحویل با بهره بانکی ۷۵۹٤۷۰

تویوتاکرونا
۷۸ نماینده‌فروش احتشامی تلفن۷٦۳٤۳۹

تویوتا ۷۸
کارینا و کرونا نقد و اقساط با وام بانکی ٦٦۵۷۵٦

داتسون
نمایشگاه نخل طلا
انواع و اقسام اتومبیل های داتسون سواری استیشن و وانت موجود است نقد و اقساط سی متری نارمک ـ ایستگاه دفتر تلفن های ۷۹۳۰۳۸ و ۷۹۱٦۱۲

داتسون
انواع و اقسام‌اتومبیلهای داتسون ـ سواری ـ استیشن ـ وانت
نقدواقساط
خیابان قدیم شمیران ایستگاه پل رومی جنب رستوران ساقی تلفن های: ۲٦٦٤۰۱ ۲٦٤۳۷۰ ـ ۲٦۲۱۷۰

داتسون
تحویل فوری شاه‌عباس ۸۲۷۵۸۱

داتسون
نقد و اقساط
خیابان جیحون تلفن ۹۵۰۸۷۹

داتسون
نقد و اقساط
خیابان پهلوی ایستگاه محمودیه پاك پیکر تلفن ۹و ۸و ۲۹۱۹۰۱

داتسون
مشمول تخفیف در٤مدل
سه‌راه تهران ویلا ۹۷٤٤۵۳

داتسون
نقد و اقساط
بر ۵ مدل نیروی هوائی تلفنهای ۷۹٤٤۲۸ و ۷۹۲۸٤۳

برای اتومبیل شما

خیمه ساحل
سازنده‌انواع چادر خارجی و ایرانی سپه نرسیده به میدان باغشاه فروشگاه خیمه ساحل ٦٦٤۳٤۳

کرایه‌اتومبیل

تکنو ترافیک تاکسی
سرویس شبانه‌روزی ۲۳۲۰٤۷ ـ ۲۳۵۷۸۰

اتوتهران اتوبوس مینی‌بوس جهت سرویس کارخانجات و غیره تلفن ۵۱ـ ۳۵۹٤۵۰

اتومبیل کرایه پیمان لوکس ۲٤ ساعته در اختیارشماست۳٤۰۱۱۱

سوپر تاکسی‌سرویس سواری ومینی‌بوس کرایه تلفن ۲٦۷۲۷٤

تاکسی کار سرویس
شبانه روزی عشرت‌آباد ۷٦٤۱۸۸

جیپ و لندرور تلفن۵۳۹۸۲۹

کوروش تاکسی
سرویس شبانه‌روزی ۷۳۲۵۳۰ و ۷۳٤٤۳۱ نارمک

ام.آ.اس M.A.S
قابل توجه کارخانجات و آژانسهای توریستی اتوبوس ومینی‌بوس های لوکس جهت داخل و خارج شهر تلفن ۹۷۰۸۱٤ و ۹۷۸۸۹۵

سرسبز تاکسی
انواع اتومبیل با راننده بدون راننده تلفن ۷۹۰٤۰٦

تاکسی سرویس ارابه شبانه روزی ۹۵۸٦۳۸ ۹٦۰۳۸۰

نیوتاکسی
دریان‌نو تلفن ۹۸۱۹٦٦

مورد نیاز کرایه

به تعدادی اتومبیل پیکان با راننده‌جهت کار در آژانس‌تمام وقت نیازمندیم ۳٤۰۱۱۱

بارکش شهری

فردبار
حمل‌بار واثاثیه‌منزل
بابسته‌بندی درشهر وشهرستان
۵٤۵۵۵۵
۵٤۵۵۵٦
۵٤۵۵۵۷

توکل بار
بارکش‌شهر وحومه
۵۲۲۲۲۲
۵۲۲۲۲۳

شوشش بار
مؤسسه‌حمل ونقل شهر وشهرستان
۳٦۱۱۱۱
۳٦۱۱۱۲
۳٦۱۱۱۳
۳٦۱۱۱٤

جرثقیل کرایه

جرثقیل وتریلی شبانه‌روزی ناصر
از ۳ تن تا ۲۵ تن تمام شبانه‌روز آماده بکار میباشد
۹۷۱۳٤۹ـ۹۷۹٤۰۲

جرثقیل جاسب
۵۲۵۷٦۳ـ۵۲۷۸۱۸

جرثقیل بلوار
۳٤٦۱۱۱ـ۳٤۲۵٦۳

ماشین آلات

دستگاههای تولید نایلون نایلکس و سلفون و برش اتوماتیک فوری خریداریم تلفن ۵۲۵٤۰۵

دو دستگاه ژنراتور برق دیزل ساخت آلمان (M.A.N) ٦ سیلندر ۳۷۵ دور ۳۸۰ ـ اسب ۲۵٦ کیلووات ـ ٤۰۰ ولت با تابلو برق کامل بفروش میرسد طالبین با تلفن ۹۵۵٤۳۷ از ساعت ۵ر۲ تا ۵ر٤ تماس بگیرید .

مبل و سرویس خواب استیل ، ایتالیاویترین، ومیز تحریرنقاشی شده فلورنس ، شمعدان و ساعت های برنز ایتالیا رسید ، هنر های‌اروپائی شاه چهار راه پیروز ۵۵۲ تلفن ۹۲۹۲۱۲

عکسهای بزرگ دیواری
مناظر زیبا و تابلو های قشنك ازکشور سوئد معروف به فتووال اسکان دکور درطرح و ابعاد مختلف با نازلترین قیمت‌برای هرسلیقه برای دیوارها و دربهای ساختمان . نماینده‌رسمی درایران‌شرکت‌پخش پارتاك، پهلوی نبش کوی فرخی ۲ تلفن ۸۹٦۱۱۳ از تهران و شهرستانها نماینده فعال میپذیریم

پمپ صنعتی
مخصوص مواد غلیظ و قلیائی‌تهروپ۱۹ چرچیل
۳۱۲۵٤۷

آنتن تلویزیون

نصب آنتن رنگی ۲۷٦۱۰٦

نصب آنتن رنگی وسیاه سفیدتضمینی٦٤۸۰٤۷و ٦٤۸۲۹٤

تعمیر تلویزیون

تعمیرگاه مجاز تلویزیون شاوب‌لورنس، بلر، آر.تی.ای نصب انواع آنتن ۳۳۸۱۱۳

سرویس تلویزیون فیلیپس وگروندیک رنگی و سیاه‌و سفید و تبدیل پال بسکام تلفن ۳۱٦٦۱۵

سرویس تلویزیونهای وستینگهاوس جنرال الکتریك تلفن ۹۵۷۲۰۵

تعمیر تلویزیون
بلر
آر.تی.آی
فیلیپس
گروندیک
شاوب‌لورنس
۸۲۷٤۷۰

شرکت تلساند الکتریک
نصب سکام وتعمیرتلویزیونهای
نصب رنگی آنتن
گروندیک
فیلیپس شاوب‌لورنس
تلفن: ۸۲۲۸۷۹

تعمیر انواع تلویزیون ووسائل الکترونیکی درمحل تحت نظر مهندس الکترونیک ٦۳۱۱۲۰

تلویزیون شما فوری در منزل تعمیر میشود ۲۷٤۷۷۰

مرکز تعمیرات گروندیك رنگی بلر شاوب لورنس فیلیپس. آر.تی.آی و غیره
نصب آنتن رنگی فوری منازل ۳٤۸٤۲۹

تعمیر فوری تلویزیون ۸۲۸۳٤۷

تزئینات‌ودکوراسیون

پارکت
مرکز نصب و تعمیر ۸۵۳٦۰٤

سیمانکاری و نماسازی در اسرع وقت تلفن ۸۵٦۲۵٤

تعمیر کرکره فوری ۷۳۸۲۲۲

خدمات تزئینی قزلباش
نصب فوری کاغذ دیواری ـ موکت ـ کفپوش ـ آکوستیک ۳۱۸۰۷۳

نیازمندیهای اطلاعات

تلفنهای: ۳۱۱۲۲۷-۳۱۲۴۱۳

نیازمندیهای اطلاعات تلفنی آگهی میپذیرد

چرخ شیر آلفا گاو نشان

بظرفیت یکصد لیتر در ساعت رسید، نماینده انحصاری در ایران:

شرکت تجارتی بهروز

خیابان تخت‌جمشید شماره ۱۷۶ و ۱۷۸ تلفن ۸۹۹۰۷۱

پیتال پارکت

باتجربه ترین مرکز تهیه و نصب پارکت ۷۹۲۰۷۹

شرکت بازرگانی شهبراز

مشاور امور گمرکی و تجاری و ترخیص کننده کالا از گمرکات کشور

تلفن ۸۳۹۲۸۶

انواع کاغذ دیواری، پرده کرکره، موکت را در اسرع وقت نقد واقساط طولانی از شرکت کالیران بخواهید. تلفن ۳۱۰۷۷۲ سفارش تلفنی پذیرفته میشود.

تزئین فوری فوری پرده کرکره کاغذدیواری موکت کفپوش سقف‌پوش پرسیانا ۵۳۷۷۰۸

پارکت
مرکز نصب و تعمیر
تلفن ۸۲۵۲۷۶

پرده کرکره
امروز سفارش دهید دو روز بعد تحویل بگیرید
تلفن ۵۹۲۲۰۷

با ۳ تومان
کاغذ موکت پرسیانا کفپوش نقاشی
تزئینات بیتا
۵۲۶۶۳۳

موکت بلژیکی بانصب ۲۲ تومان ۷۹۹۴۰۸

نصب کاغذ و موکت
۶۸۴۹۵۴
موکت، کاغذ، نقاشی
۶۳۶۸۷۱

برای ساختمان شما

پاکتان
انجام کلیه خدمات ساختمان
۸۲۴۵۸۱

نشت یابی رامتین
تشخیص ترکیدگی با دستگاه الکترونیک و ترمیم بلافاصله
تلفن ۶۳۷۱۲۳
۱ـ۱۰ آـ۱۷۰۲

آسفالت
قیرگونی و محوطه زیر نظر مهندسین فن، تلفن ۹۲۲۳۱۴ قربانی

کاشی ایتالیائی
ساده در پنج رنگ از همه جا ارزانتر
تلفن ۷۶۶۱۲۹

گروه
فنی نوظهور
جلوگیری چکه سقف هر نوع پشت بام باپشم و شیشه
۸۴۸۹۷۹ـ ۲۳۲۳۳۸
۱ـ۲ آـ۱۹۲۰

آردواز وایرانیت
شرکت تکنوکام
تلفن ۸۳۱۱۳۶ و ۸۲۷۶۸۳

آسفالتکاری پشت بام و نقاشی ساختمان فوری ۹۳۴۲۸۳

ایزولاسیون پشت بام با ایزوگام ۶۳۶۰۱۴
یوسف‌آباد محمدرضاشاه شماره ۱۳۰ شرکت ساختمانی بام باه (اهل پرکابت) همه ایران ایزول

تولید کننده درب پنجره آلومینیوم و رابیتزنما و توری
۷۹۳۹۰۱

آجر سفید
۵ره و ۳ و ٤ سانتی و سفال بلوك ـ فشاری و کلیه مصالح ساختمانی تحویل فوری ۲۳۹۱٤٤ و ۲۳۵۷۳۳

سیمان
وارداتی بقیمت مناسب ۷۶۶۱۳۹

برق وسیم کشی ساختمان دراسرع وقت ۸۳۸۹۶۸

قیروگونی و اسفالت باتضمین ۷۳۸٤۵۵ـ ۷۳۰۱۰۸

آسفالت وروپلاك
کلی وجزئی فوری ۹۳۰۰٤۷

تعمیر اف اف
و برق منازل ۷۹۳٤۵۶

فروش و نصب داربست ۸۵۶۲۰٤

نقاشی‌ساختمان جزئی و کلی فوری تلفن ۵۲۷۲۶۷

نقاشی مدرن ساختمان ۸٤۸۰۹۹

داربست پلیت
نصب فوری داربست فلزی‌تلفن ۷۳۶۰۱۹

داربست فلزی ایرانشهر
تلفن ۸۲۶۳٤۸

آسفالت
قیرگونی و محوطه
۷۹۳٤۵۶

کانال‌کشی ساختمان و کولر ۵۵٤۱۵۳

نقاشی ساختمان نوری تلفن ۵٦٤۰٦٦ علی اصغرقاسمی

مقاطعه کاری ساختمان
از تهیه جواز، نقشه و تامین مصالح تا تحویل ساختمان
۷۵۳۳۹۰

آجر فوری
۷۳۷۲۲۷
۷۳٤٦۸۰

تصفیه آب آشامیدنی
استخر
تهویه مطبوع ـ نصب و سرویس کمترین قیمت تضمین ۱۰ ساله تلفن ۶۲۸۱٤۵

کارگاه فنی اشرفی
پیداکردن محل ترکیدگی لوله آب با دستگاه الکترونیك
تلفن ۹۲۷۰۲۶

تغییر و نوسازی و نقاشی ساختمان فوری ۸۹۹۰٤۱ و ۸۹۹۹۵۸

تولید و نصب سنگهای ساختمان و تعمیر ساختمان در اسرع وقت ۹۵۸٤۶۹

شرکت نارمکان تهران
نصب داربست فلزی با مسئولیت محدود
۷۳۰۳۶۲

نقاشی ساختمان همه‌رقم فوری تلفن ۷۳۲۱۵۹

آسفالت کاری
۷۶۹۵۲۶

رابیتز
فروش ونصب سقفهای کاذب
۷۶۱۲۸۰
۷۶۱۲۸۱

پیچ‌ورولپلاك سنك
۲۷۶۸۶۱

شستشوی مبل و فرش

ایران نایس
خشکشوئی موکت، فرش مبلمان، تشك اتومبیل
۲۲۷۲۸۵

قالیشوئی طهران روحانی
با ۲۰ سال سابقه درخشان
۵۳٤۰۷۷

بدون ادعا
ناتالی اکسپرس خشکشوئی موکت مبل فرش پرده و نظافت کلی ساختمان ۸۳۳۲۳۲ و ۸۳۷۹۰۳

قابل توجه بیمارستان ها و هتل ها
کارخانه خشکشوئی وسفید شوئی امپریال باآخرین‌سیستم ماشین آلات انواع البسه شما را بنحو مطلوب شستشو و ضد عفونی و در محل تحویل مینماید تلفن ۸۹۸۸۱۵

شرکت فورهاش
نظافت کلی ساختمان و خشکشوئی‌مبل موکت فرش و پرده ۷۵۶۵۵۸

قالیشوئی وطن
با ۲۰ سال‌سابقه‌درخشان‌آماده شستن فرش بادستگاه های اتوماتیک تلفن:
۵۵۱۶۷۰

دوراکلین
سرویس آمریکا
تلفن های رزرو وقت ۸٤۸۳۹۵ و ۸٤۸۳۹۶ و ۸٤۵۶۸۳

قالیشوئی بیوك
بسرپرستی داریوش رفوگری و رنگ برداری پذیرفته می شود تلفن ۵۵۱۳۶۰ و ۹۷۷۱۱۸

کارخانه قالیشوئی زمرد ۹۲۱۷۷٤

آمریکن کلینر هوم سرویس
خشکشوئی مبل، فرش، موکت، پرده داخل اتومبیل در محل واکس پارکت، موزائیک و مکالئوم ۷۶۹۹۰۳ و ۷۵۳۸۷۳ و ۷۵۳۸۸۵

کلین سرویس پاکزا
خشکشوئی فرش مبل. موکت وکلیه کفپوش ها با آخرین تکنیك تمیز تر و ارزانتر تلفن ۸۰۳۹۹۵

قالیشوئی شربت وعلی شستشو با اصول‌مذهبی
۹۲۶۱۸۹

تعمیر وسرویس شوفاژ

سرویس و نگهداری شوفاژ ۲۷۶۸۶۱

سرویس و تعمیر شوفاژ ۶۸۲۷۱۹

شرکت مهندسی حریف
طرح تهیه و نصب‌شوفاژ تهویه، برق، گاز و تعمیرات
شبانه روزی
تلفن های ۸٤۱۸۸٤ و ۸۵۵۷۵۲

شوفاژ شبانه روزی نصب و تعمیرات تلفن
۲۲۶۱۵۷

شوفاژ شبانه روزی ۶۶۱۸۶۶

تعمیر و نصب شوفاژ با گارانتی سالیانه
تلفن ۷۶۱۶۰۱

نصب و نگهداری فوری شوفاژ، تهویه، برق
تلفن ۸۹٤۱۵۱

سرویس و نگهداری شوفاژ ۷۵۵۶۱٤

نصب شوفاژ و تهویه مطبوع وآب رسانی شرکت مکرول ۸۲۲۷۸۸
آـ۱۷۲۷

نصب سرویس و نگهداری
شوفاژ شمیرانات
۲۶۲۶۹۸

شوفاژ
سرویس و نگهداری شوفاژ تعمیرات کولر و روکش بخاری، آبگرمکن تلفن
۲۲٤۹۷۵

سرویس و نگهداری شوفاژ ۶۵۹۱٤۹
۱ـ۱۵

سرویس و تعمیرشوفاژ
۹۳۵۰۵۷

سرویس و تعمیر و نگهداری فوری شوفاژ تلفن های ۷۶۳٤۷۲ ـ و ۷۶۰۶۲۷

شوفاژ اکتیو
نصب شوفاژ و تهویه مطبوع فوری
۸۹۹۹۵۸ و ۸۹۹۰٤۱

توجه: توجه
نصب و سرویس و نگهداری شوفاژو تهویه فوری
تلفن ۸۳۸۰۰۸

شرکت مهندسی و تاسیساتی
ایران دارسل
نصب و سرویس و نگهداری شوفاژوتهویه مطبوع و لوازم شوفاژ ۸۳۸۹۶۸

نصب سرویس و نگهداری شوفاژ ۳۰۵٤۱۶

سرویس‌نگهداری شوفاژ کانالسازی کولر رویال تکنیك ۶۵۳۰۵۱
۱ـ۱۰ آـ۱۷۵۷

شرکت هیت استیل
نصب، نگهداری، تعمیرات شوفاژ بطور شبانه روزی تاسیسات شهرستان پذیرفته می شود ۹۳۵۷۶۱

سرویس و نصب و نگهداری شوفاژ، لوله‌کشی آب و شوفاژ تلفن ۹۳۹۷۷۱

شوفاژ تهویه
سرویس، تعمیر، گارانتی
۳۰۰ تومان
۶۲۷۷۸۱

شرکت ایران تاسو
سرویس نصب شوفاژ تهویه نقد و اقساط فوری
۷۵۱۶۵۱ و ۷۵٤٤۵۰

سرویس‌شوفاژ و نگهداری ۷۵۵۶۱٤

مهندسی قائم
تاسیساتی شوفاژ تهران و شهرستان تلفن ۹۶۸۸۱۸

نصب شوفاژ و تهویه فوری
۸٤۷۱٤٤ و ۷۹٤۶۹٤
شرکت تاوسا

تعمیر سرویس نگهداری تاسیسات شوفاژ تهویه ادارات بیمارستان منازل
۶۶۲۹۶۱

شرکت مهندسی
رئومور
برق، گاز نصب و نگهداری شوفاژ
۹۲٤۷۱۱

نصب، سرویس و نگهداری فوری شوفاژ دینوژ ۶۲۵۵۶۸

تعمیر وسرویس یخچال

تعمیر یخچال فریزر
سیدحسین ۲٤۲٤۳۸

تعمیرسرویس نصب لباسشوئی وظرف شوئی ۵۳۱۹۶۲

تعمیر مجاز لباسشوئی ۲۷۶۸۶۱

سرویس بخاری‌آبگرمکن ۷۶۵۲٤٤

تعمیر لباسشوئی ۷۶٤۰۳۰

تعمیر و سرویس ـ آبگرمکن و بخاری ۹۲۶۱۵۶

موسسه فنی ۱۱۲
سرویس فوری بخاری و آبگرمکن و دوده‌گیری ۹۶٤۱۹۱

تعمیر آبگرمکن و بخاری‌فوری ۷۶٤۰۳۰
آـ۱۸۲۱

کانال‌کشی کولر
سرویس آبگرمکن و بخاری فوری
۷۵۲۸۸۱

راهنمای سرویس
ارج
درسراسر کشور
۹۶۲۰٤۵
از ساعت ۷ صبح تا ۷ بعدازظهر

سرویس بخاری و آبگرمکن ۶٤۷۷۹۹
آـ۱۸۹۱

لوله کشی گاز

لوله‌کشی گاز طبق استاندارد و تائیدشرکت ملی گاز شرکت‌رفیکان ۲۲۹۸۵۶

شرکت ایرانما توهیت
لوله‌کشی گاز
باتائید شرکت ملی گاز
شوفاژ، تهویه، سریع ارزان
۸۹۰۱۵۸
۸۹۷۱۹۵

لوله‌کشی گاز منازل
باتایید شرکت ملی گاز
تلفن ۸۹۵۵۰۹

لوله بازکنی

لوله‌بازکنی فوری سعدی ۳۵۵٤۷۳

لوله بازکنی وتشخیص ۳٤۱۶۳۸

لوله بازکنی و تخلیه چاه
تلفن ۳۶۰۶۹۶

تشخیص ترکیدگی
لوله با دستگاه الکترونیکی و لوله بازکنی و لوله‌کشی تلفن ۶۵۹۰٤۷ و ۹۲۰۱۷۵

لوله‌بازکنی فوری ۵۳۱۹۶۲

لوله‌بازکنی فوری ۹۲٤۶۳٤

لوله بازکنی وترکیدگی لوله
تلفن ۸۵۳۸۹٤
۱ـ۱۲ آـ۱۶۸۲

لوله‌بازکنی
تلفن ۷۹۱۵۸۰

تشخیص ترکیدی لوله ۳۰۵٤۱۶

خدمات شهری پارس
تشخیص‌ترکیدگی لوله‌بادستگاه الکترونیکی، لوله‌بازکنی فوری
۸۵۱۶۲۹

لوله بازکنی فنر ارزان فوری یکساعته ۷۶۵۲٤٤

تشخیص ترکیدگی لوله
بادستگاه‌مجهز آمریکائی و ترمیم بلافاصله ۹۳۹٤۲۹

لوله‌بازکنی شبانه روزی فوری ۶۳۶۳۷۹

لوله‌بازکنی فوری ۹۶٤۱۹۱

لوله بازکنی تخلیه‌چاه ۳۶۰۶۹۶ و ۳۶۰۲۰۹

لوله باز کنی. لوله‌کشی وتشخیص محل‌ترکیدگی لوله‌بادستگاه الکترونیك شرکت آرمید ۳۵٤۵٤٤

تخلیه چاه

تخلیه چاه و لوله‌بازکنی ۵۳٤٤۲۲ـ ۵۶۲۹۰٤ و ۵۳۷۸۱۷ـ ۵۲۸۳۲۷

۵۰ تومان

شرکت آبشار
تخلیه و حفر چاه با پمپ های مخصوص لجن‌کش ۶۸۷۹۲۸

تخلیه چاه
۹۲۰۱۷۵ و ۶۵۹۰٤۷

تشخیص ترکیدگی لوله ۳۰۱
درتمام تهران تلفن ۳۰۱

تخلیه هرگونه چاه ولوله بازکنی
تعمیر و حفر چاه
۳۰٪ تخفیف ازکلیه شرکتها
ایران تخلیه ۹۳۵۲۸۶

تخلیه چاه
با پمپ های مخصوص لجن کش تلفن:
۵٤۹۶۸۳

تخلیه چاه ولوله بازکنی فوری ۸۳٤۹۶۹

تخلیه چاه با قیمت مناسب
۵۳۷۸۸۵

تخلیه چاه فوری ۵٤۸۹۶۳

تخلیه چاه فاضلاب ارزان فوری
تخلیه توالت
تلفن ۵۵۰۵۵۶
نوردمیرو

تخلیه هرنوع چاه ولوله بازکنی
جهت تهران وشهرستانها
شرکت دلیجان ۹۷۵۷٤۲

تخلیه چاه فوری ۹۲٤۶۳٤

تخلیه چاه
فوری ۸ تومان
۳٤٤۶۲۷

تشخیص ترکیدگی لوله با دستگاه الکترونیکی و ترمیم
۷۶۱۱۶۵

تخلیه چاه متری ۱۵۰ ریال تلفن ۵۲۱۶۷۶ ـ ۶٤۳۰۲۷ مهتاب

تخلیه چاه فوری
۳۵٤۵٤٤

تخلیه چاه کامل منازل ٤۰۰ تومان ۳٤۱۶۳۸

تخلیه چاه کاوه
با پمپهای مخصوص لجن‌کشی ۹۶۲۲۵۳

تشخیص ترکیدگی
لوله بادستگاه‌الکترونیك ۹۲۶۱۵۶

لوله‌بازکنی و ترکیدگی، لوله
شمیرانات
۲۶۲۶۹۸

تخلیه و حفر هرنوع چاه
۹۶۹٤۷٤
لوله‌بازکنی و لجن‌کشی

آگهیهای متفرقه

قابل‌توجه‌کسانی که تلفن جهت‌دادن‌آگهی‌مورد نظر خود ندارند با تلفن‌های ۶۳۳۷۰۰ و ۷۹۰٤۰۶ تماس بگیرند

ترخیص و خدمات‌گمرکی شرکت سان‌چا تلفن ۸۵۷٤۲۹

قابل توجه دانشجویان
اخذ پذیرش و ویزا از فیلیپین در کوتاه‌ترین مدت و سرپرستی درتمام مراحل در بهترین پانسیون در فیلیپین ۹۲۵۰۷۲ و ۹۳۰۳۵٤

BW
پارکت
فرش چوبی BW ایران بساختمان شماجلوه خاصی می بخشد. روی پارکت آتش سیگار، جوهر، اسید و سایر مواد شیمیائی اثر ندارد.
MISCHLER
میشلر
سرماگرما و نور از کرکره چوبی‌میشلرعبور‌نمیکند. پرده چوبی میشلر درعین زیبائی در مقابل‌سرقت‌مقاوم بوده وبصورت‌حفاظ قفل خواهد شد.
نمایشگاه‌پارکت وپرده‌کرکره میشلر خیابان شاهرضا کوچه فتوحی تلفن های‌ـ۸۲٤۸۷۰ ۸۲٤۳۰۷ـ۸۲۹۳۹۰ـ۸۲۹۵۹۶

دفترخوانندگان ۶۵۱۹۲۰

گلخانه‌سقف حیاط‌خلوت سایبان‌اتومبیل دراسرع وقت انجام میشود تلفن ۸۵۷۶۱۵ ناطقی

تهران پارتی
هر نوع‌غذا برای‌هرگونه مجالس و موسسه تلفن
۳۶۶۵٤۸ـ۹

ترجمه ارزان کارنامه و اوراق رسمی و غیر رسمی دراسرع وقت مقابل سینما حافظ ربانی ۳۱۷۱۳۵

گمشده

مژدگانی به یابنده سند مالکیت
سند مالکیت بنام اینجانب‌یدالله حیدری مفقود شده یابنده به تلفن ۸٤۸۹۱۲ اطلاع و مژدگانی دریافت نماید.
۱ـ۳ آـ۱۷۲۶

چک شماره ۲۰۵۰۵٤ بانك سپه خیام سر رسید ۱۱ر۹ر۲۵۳۶ مبلغ بیست و پنجهزار تومان در تاریخ ۱۲ر۹ر۲۵۳۶ مفقود شده و از درجه اعتبار ساقط است.
حسین بنی‌فاطمه
آـ۱۲۵۲۹

تفنگ کالیبر ۱۲ پنج‌تیردستکش شماره ۹٤۹٤٤۵ـال اینجانب مهدی معمار زاده در تاریخ ۱ر۹ر۳۶ از منزلم در نوشهر بسرقت رفته یابندگان به تلفن ۶۶۳۷۵۸ اطلاع و مژدگانی دریافت دارند.
آـ۱۲۵۱۵

چک شماره ٤۱۷۹۶۲ به مبلغ ۷۵ هزار ریال به حواله کرد آقای شاپور منتصر کوهساری از حساب جاری ٤٤۵۹ بانك سپه شاهرضا به بانك مراجعه وبرگشت زده شد و از درجه اعتبار ساقط است‌یابنده به تلفن ۹۳۶۹٤۲ اطلاع دهد.
آـ۸٤۵۷

دسته چک از شماره ۶۶۳۳۷۵ الی ۶۶۳٤۰۰ بنام رستمعلی‌علی زاده‌جاری ۵۶ شعبه ۵۸۶نیروی هوائی جوادیه بانك صادرات در بازار سه راه اتحاد مفقود شده، از یابنده خواهشمند است به آدرس جوادیه ـ خیابان نیروی هوائی ـ قماش فروشی رستمعلی علیزاده‌پلاک ۵۸ بیاورد ـ دسته چک فوق از اعتبار ساقط است.
رستمعلی علی‌زاده
آـ۱۲۵٤۵

آپارتمان فروشی

آپارتمان ۲ اطاق خوابه
تعداد معدودی آپارتمان لوکس از یك ساختمان مهندسی‌ساز متعلق به شرکت ساختمانی در بهترین نقطه ونك باقی مانده که دارای پارکینك اختصاصی، آسانسور، شوفاژ، کولر ـ ۱۰۰۰ متر حیاط چمن‌کاری می‌باشد تلفن ۶۵۷۹۸۶ و ۶۸۳۶۱۳

آپارتمان فروشی محل کار ۹۳۳۹۷۶

آپارتمان
تهران پارس نقد واقساط ۲ خوابه با سرویس کامل ۲۰۰ هزار تومان پیش قسط بقیه ۶۰ ماهه
۷۸۲۰۵۰
آـ۱۸۰۳

آپارتمان فروشی
آپارتمان ۲ و ۳ و ٤ اطاق خوابه در وزراء بخارست جردن پهلوی ونك از ۷۰۰ هزار تومان ببالا ۶۲۲۹۵٤ و ۶۲٤۶۱۳ و ۶۲۳۵۱۱ و ۶۲۵۲۰۱

خیلی ارزان فوری
میدان ۲٤ اسفند آپارتمان مسکونی و تجارتی با کلیه تجهیزات قطعی ـ شرطی‌ـرهنی تلفن ۹۳٤٤۳۶ و ۶۳۷۲۷۵
۱ـ۷ آـ۱۳۰۵

آپارتمان فروشی
میدان ثریا کاوه غربی کوی کورش بلوك۳پلاك ۳۳ طبقه اول تلفن ۳۲۸۲۹٤ خانم نعمتی

آپارتمان فروشی در میرداماد خیابان نفت کوی دوازدهم ۲ و ۳اطاق خوابه با تهویه مطبوع آسانسورپارکینك‌پارکت با آشپزخانه استیل بعدازظهر ها از ساعت ٤ تا ۸ با تلفن ۸۳۱۵۵۰ تماس بگیرید

تخت جمشید با ۲۷۰ تومان وام بانکی
آپارتمان کوچک برای‌فروش یااجاره تلفن ۹۳۸۵۱۷
آـ۱۶۲۵

اکازیون
آپارتمان‌فازاول اکباتان‌فروشی است. تلفن ۶۵۵۸۱۵
آـ۱۹۸٤

قابل توجه سازمانها و شرکت‌های خصوصی

زیرزمینی بمساحت ۵۵۰ متر مربع با آب و برق و تلفن واقع در بهترین نقطه خیابان تاج‌نبش ده متری با دو درب و رودی از دو خیابان و دو دستگاه آپارتمان هریك ۱۷۰ متر مربع زیربنا مناسب برای محل کار وسکونت آماده فروش و یا اجاره است بعدازظهر ها از ساعت ۵ الی ۹ با تلفن ۹۷۲۲۰۹ تماس بگیرید.

بهترین نقطه شمالشهر
مدرنترین آپارتمانهای ۲ و ٤ اطاق خوابه جهت محل کار وسکونت برای فروش تلفن ۸٤۷۹۸۲ و ۸۵۳۷۳۶
۱ـ۶ آـ۱۸٤٤

خیابان تاج
آپارتمان نوساز۲ اطاق‌خوابه حدود۱۰۰ متر آب برق‌شوفاژ بفروش‌میرسد متر مربع۴۷۵۰ تلفن ۸۳۹۲۰۵
آـ۱۷۹۲

شمال شهر
آپارتمان ۱ و ۲ و ۳ اطاق خوابه آماده فروش می باشد ۸۵۲۸۸۱
آـ۱۷۲۱

زعفرانیه اصف
جنوبی ۶۰٤ مترمربع مساحت ۱۰۰۰ متر بنا سه طبقه مستقل دو آپارتمان‌با ۵ ویك‌آپارتمان باسه اطاق خواب سه برق، تلفن، پارکینگ، استخر با تصفیه کامل شوفاژ بهای مقطوع فروشی۳۸میلیون ریال یااجاره یکجا ۲۷۹۱۷٤
۱ـ۲ آـ۱۸٤۷

آپارتمان ۲اتاق خوابه با سرویس‌کامل، پارکینگ ،نظام آباد شمالی ـ نیلوفر ـ رهن و فروش باوام بانکی ۹۲۸۰۷۷ـ ۸تا٤ بعد ازظهر
آـ۱۷۳۶

آپارتمان ۳ اطاق خوابه ۱٤۰ متر مربع خیابان کاخ سزاوار نبش کوچه شمشاد پلاك ۸۲ تلفن ۶٤۱۳۲٤
۱ـ۲ آـ۱۷۳۰

آپارتمان دو اطاق خوابه ۱۵۰ متر مربع باشوفاژ کولرتلفن ۸۵۰۲٤۷ و ۸۵۰۲٤۵ فرح شمالی
آـ۱۶٤۳

آپارتمانی لوکس ۸۶ متر یک اطاق‌خواب‌بزرگ‌بادکوراسیون ورنگ آمیزی تازه پوسترنگی بزرگ، شوفاژ، کولر، تلفن به قیمت ٤۵۰۰۰ تومان‌به‌علت مسافرت فوری به فروش می رسد تلفن ۶۳۵۱۲۵
آـ۱۶۳۶

آپارتمان ارزان از ۲٤۰ هزار تومان ببالا نقد و اقساط حدود میدان بروجردی ۳ تا۷ تلفن ۳٤۳۹۵۱
۱ـ۳ آـ۱۷۶۷

فروش آپارتمان و مغازه یکباب مغازه ۲۸۰ متری با ملك و ٤ دستگاه آپارتمان ۳ اطاقی مجهز در بهترین منطقه‌رودکی یکجا یا جداگانه بفروش میرسد تلفن ۹۵۹۹۶۹

فروش آپارتمان در شمال‌شهر از ٤۵۰ هزار تومان ببالا ۸۵۶۷۸۷

آپارتمان فروشی
۳و ٤ اطاقه نقد و اقساط با بهره بانکی تلفن ۷۹۰۳۵۳

آپارتمان
۳و ٤ و ۵ اطاقه باقیمت مناسب نقد و اقساط تلفن ۷۹٤۶۵٤

آپارتمان‌از ۳۰۰ هزار تومان ببالا از چهار راه قصر تا شمیرانات تلفن ۲۲۸۹۷۱تفکری

آپارتمان تهران‌پارس نقد و اقساط ۷۸۱۹۱۸

آپارتمان‌فروشی شرق شمیران ۲۸٤۳۸۰

آپارتمان
فروش نقد و اقساط
یامعاوضه
با خانه کلنگی و زمین ساختمانی‌درشمال‌شهر چند دستگاه آپارتمان نوساز در شمال شهر نقد و اقساط بدون‌بهره
دفتر جمشید تلفن
۹۲۸۰۸۲
۹۳۳۹۷۶

اکازیون واقعی
آپارتمان دو اطاق خوابه و یک انباری ۲۵ متری فروشی تلفن ۷۸۲۳۲۹
٤ـ۱ آـ۱۷٤۱

آپارتمان در شرق تهران ۳٤٤۳۶۵

در اصفهان
دودستگاه آپارتمان لوکس هر دستگاه ۲۱۰ متر زیر بنا دارای سه اطاق خواب سالن ونهار خوری هال اطاق خدمت کار دو بالکن شمالی و جنوبی‌هر دستگاه دارای دو سرویس حمام و وان و یک سرویس ایرانی شوفاژ کولر تلفن اختصاصی و پارکینگ واقع در فلکه دروازه تهران یکجا یابطورجداگانه باجاره واگذار میشود علاقمندان برای‌دیدن محل و مذاکره در اصفهان به بنگاه اتحاد جنب بانك ملی ایران خیابان سپهبد زاهدی آقای جان نثاری تلفن۳۹٤۵۱ مراجعه فرمایند.
۱ـ۲ آـ۱۲۵۱۷

اپارتمان یک اطاق خوابه۲۹۰ هزارتومان با ۱۵۰ هزارتومان بدهی بانکی تلفن ۷۸۰۰۸۵
آـ۱۷۳۹

آپارتمان فروشی‌تهران‌ـ پارس با وام بانکی ۲۵۰ هزار تومان پیش قسط به اقساط ۱۵ ساله از یك الی ۵ اطاق تلفن ۷۸۲۰۳۰ و۷۸۰۰۶۱

آپارتمان فروشی
درنارمک۱ و ۲ و ۳ و٤اطاق خوابه باسرویس کامل ۷۹۶۰۲۸

نقدواقساط بدون بهره
چند دستگاه آپارتمان نوساز در شمال شهر ۶۰ درصد نقد و بقیه اقساط یا معاوضه با خانه کلنگی و زمین ساختمانی در شمال‌شهر دفتر جمشید تلفن
۹۳۳۹۷۶
۹۲۸۰۸۲

آپارتمان فروشی شمال شهر ۹۲۸۰۸۲

عباس آباد آپارتمان ۲ و ۳ اطاق خوابه مهندسی ساز ۶۰۰ و ۶۵۰ هزار تومان ۸٤٤۰۲۳ و ۸٤۵۷۰۱

آپارتمان فروشی
۲و ۳و ٤ اطاق خوابه درگاندی وجردن‌از۷۰۰۰۰۰ تا۱۲۰۰۰۰۰ تومان آماده تحویل ۲۲۲٤۷۹ و ۲۲۲٤۸۰

خانه فروشی

خانه فروشی شمال شهر ۹۲۸۰۸۲

خانه فروشی یا رهن و اجاره ارياشهر تلفن ۹۷۰۷۹۱ و۹۷۰۸۰۲

خانه‌ای بمساحت ٤۲۰ متر ۷ اطاق ۲ زیر زمین با تلفن‌در خیابان ایران خیابان سرتیپ مهدوی بقیمت روز فروشی تلفن ۳۶۱۳۳۵
آـ۱۷۷۶

واقع در الهیه شمیران
خانه ویلا نو ساز و مدرن بمساحت ۶۶۶ متر در دو طبقه هر طبقه دارای ٤ اطاق‌خو اب باکلیه تجهیزات بعلت بدهی بقیمت‌دو میلیون و ۸۰۰هزار تومان فوری بفروش میرسد تلفن ۲۲۸۹۷۱ تفکری
۱ـ۲ آـ۱٤۷۵

خانه ویلائی شمالی مساحت ٤۰۰ متر یکطبقه و نیم درب ماشین رو سرویس کامل یک میلیون و ۱۵۰ هزار تومان نارمک فرجام شرقی چهار راه محمد رضاشاه ۱۰ متری تفرش پلاک ۹۲ تلفن ۷۹۶۸۲۶
۱ـ۲ آـ۱۶۳۶

در بهترین نقطه عباس‌ـ آباد خانه ویلائی در دو طبقه‌و نیم دارای ۷اطاق تلفن موکت کرکره ووام بانکی بفروش می‌رسد تلفن ۸۹۳۷۵۷

منزلی ۱۶۰ متر مساحت ۳ طبقه زیر بنا بفروش میرسد تخت‌طاوس دریای نور پلاک ٤۰ تلفن ۶۲۹۷۲۱و ۸٤۲۶۳۰
آـ۱۹۹۰

منزلی بمساحت ۱۱۲ر۵ متر مربع دارای سه‌اطاق و تلفن واقع درسیمتری جی‌فروشی تلفن۹۵۲۳۶۸

نیازمندیهای اطلاعات

تلفنهای: ۳۱۱۲۳۰-۳۱۱۲۲۹

نیازمندیهای اطلاعات تلفنی آگهی میپذیرد

خانه‌ای ویلائی بسیار زیبا در بهترین نقطه الهیه بامنظره‌عالی دارای دو سالن نشیمن‌سالن ناهار خوری هال ۱۵اطاق خواب اطاق مستخدم۵ سرویس گاراژ استخر با تصفیه تلفن شوفاژ کولر به‌فروش می‌رسد تلفن ۲۶۲۹۷۴

خانه شخصی ساز
۲۳۰ متر زمین دو طبقه هر طبقه ۳ اطاق و هال با حمام وزیر زمین و گلخانه باپرده کرکره‌وکولر در بهترین نقطه فرح آباد ژاله تلفن۵۶۲۲۷۳
آـ ۱۹۸۶

بعلت مسافرت
چهارراه پهلوی سپه‌خانه ۳ طبقه مستغلاتی تفکیک شده با شوفاژ و تلفن ۴۰۰ متر بنا نقدا ۱۲۰۰۰۰۰ تومان تلفن ۶۲۳۷۶۹ و ۶۶۴۸۱۹

خانه شمالی دارای ۷ اطاق کرکره برق تلفن موکت مساحت ۲۰۰متر در تهران ویلا خیابان هشتم شماره ۴۳ بفروش میرسد تلفن ۹۷۳۱۰۴و ۶۴۳۸۵۱

منزلی دوبر بمساحت ۱۰۷۳ متر ویلایی دارای سه اطاق خواب و تلفن و استخر وگاز شهری و شوفاژ گازی روشن وکولر واقع در تهرانسر به قیمت مناسب بفروش می رسد تلفن ۹۷۶۰۱۳
آـ ۱۷۱۴

ویلافروشی

شرق شمیران ویلا فروشی ۲۸۴۳۸۰
آـ ۱۱۲۰

ویلای اکازیون
در فرمانیه وسیع کاملا مجهز نقدو نسیه‌فروشی تلفن ۲۷۵۶۲۴

ویلای فروشی در وزراء
مشرف بپارک ساعی ۵ر۲طبقه ۴۰۰ متر مساحت زمین ۷۵۰ متر زیر بنا فورا بفروش‌می رسد۲۲۲۴۷۹ و ۲۲۲۴۸۰
آـ ۱۷۲۲

سرقفلی

دو اطاق محل کار بر شاهرضا چهارراه کالج با تلفن ۶۴۱۹۳۹واگذار میشود

جهان سرویس
تعمیرگاه بخاری‌آبگرمکن کولر یخچال اجاق‌گاز فوری فروشی تلفن ۵۲۸۸۲۸

یکباب‌مغازه ۴ دهنه در خیابان دماوند باآب برق تلفن و اجناس لوازم منزل با پروانه یکجاو اگذار میشود ۷۹۰۳۷۱

دفتر کار مبلمان شده آماده بهره‌برداری‌واگذار میسود تلفن ۶۶۸۴۸۲

یکباب‌مغازه با جوازتولیدی پوشاک پائین‌تر از سه راه شاه جنب سینما شهر قشنگ باآب و برق و تلفن وتوالت ودستشوئی‌واگذار می شود طالبین‌میتوانند باتلفن ۶۶۳۹۹۷ تماس حاصل نمایند.
۱ـ۳ آـ ۱۷۰۵

پوشاک‌جوان‌فرح جنوبی بین اجرائیات قدیم و تخت طاوس واگذار میشود تلفن ۸۳۸۳۴۳ بعد ازظهر ها از ۴الی۷
آـ ۱۶۵۴

مغازه دو دهنه با زیر زمین‌به مساحت ۳۰۰ متر برق سه فاز تلفن شوفاژ فرح شمالی به فروش میرسد تلفن ۸۵۰۲۴۷ـ ۸۵۰۲۴۵
آـ ۱۶۴۱

۳سالن بمساحت ۲۰۰ متر واقع در لاله‌زار فروشی تلفن ۳۹۱۲۴۷
آـ ۱۶۴۲

زمین فروشی

زمینهای صنعتی
و کارخانه از ۱۸۰متربه بالا با جواز ۷۸۰۶۷۰

اکازیون
زمینی ۵۷۰ متری‌محصور واقع در عظیمه کرج‌تلفن ۹۳۶۱۸۴

فروش‌زمین ساختمانی۹۲۸۰۸۲
۱ـ۱۳ آـ ۱۶۲۲

اراضی
تهران پارس
خارج از محدوده مناب کوی سازمان‌چای‌حکیمیه جوادیه خریدار و فروشنده‌ایم تلفن های ۷۸۲۰۳۰ و ۷۸۰۰۶۱

زمین و کارخانه صنعتی اجاره‌ـفروشی ۷۹۸۹۰۴

دو قطعه زمین در شمیران داخل و خارج محدوده فروشی ۲۸۴۳۸۰

مسعودیه و مشیریه‌قطعات ۱۲۰ متری و ۱۱۰ متری از متری ۸۰ تومان الی ۳۵۰ تومان‌با سندمالکیت تلفن ۳۵۷۸۷۲

زمین مهر شهر وشهرک غرب فروشی ۸۳۱۴۰۲ و۸۲۴۰۱۰

زمین جهت مرغداری ۱۱ هزار متربر۴۵ متری اسفالته‌فروشی تلفن ۵۶۲۵۸۰ عصر ها ۹۵۶۸۳۴
آـ ۱۶۹۶

فروش‌زمین
حومه کرج و ملارد زمین به قطعات ۱۰۰۰ متری باآب و برق و سند مالکیت بقیمت عادله
نقد و اقساط طولانی فروشنده‌ایم ۹۳۹۵۵۹
۱ـ۳ آـ ۱۷۳۴

اجاره‌داده‌میشود

اپارتمان‌و ویلادر شرق‌شمیران اجاره داده میشود ۲۸۴۳۸۰

آپارتمانهای ۲ و۳ و ۴ و۵ اطاق خوابه با اجاره ۴هزار تومان ببالا
تهیه مسکن گلدهاوس
تلفن ۶۵۰۴۱۳ و ۶۵۲۶۳۲

اجاره‌هر نوع‌ویلاآپارتمان ومحل کار‌تلفن ۹۳۶۱۸۱

آپارتمان ۳ اطاق خوابه با سایر ملزومات سلطنت آباد تلفن ۲۳۲۹۷۴ از ۱۰ تا ۱۲ صبح
۱ـ۲ آـ ۱۴۹۱

بدون دردسر
از میان صدها آپارتمان مسکونی و تجاری مطلوبتان را انتخاب کنید دریچه ۶۲۲۹۵۴ و ۶۲۳۵۱۱ و ۶۲۴۶۱۳و ۶۲۵۲۰۱
۱ـ۸ آـ ۱۹۹۷

آپارتمان سه اطاق خوابه در میرداماد برای اجاره فوری آماده است ۷۳۹۰۵۹ یا ۸۴۹۵۲۴
آـ ۱۶۳۰

یکدستگاه آپارتمان‌مجهز در گیشا اجاره داده می شود تلفن ۶۳۴۲۶۵

همه نوع آپارتمان جهت سکونت‌و محل‌کارموجود است ۶۸۲۲۷۰

شمال شهر
چند دستگاه آپارتمان اجاره داده میشود تلفن ۸۵۲۸۸۱
آـ ۱۶۴۰

یکباب خانه نوساز در ونك اجاره داده میشود تلفن ۹۲۲۲۱۰

پشت پارك
کورش
آپارتمان از ۲۲۰۰ تومان‌الی ۴۲۰۰ تومان آماده اجاره به ایرانی و خارجی ۲۳۷۴۷۵
۱ـ۱۵ آـ ۱۷۲۲

شهر مسکن
به ماتلفن کنید مستاجر دلخواهتان‌رادراختیارتان قرار دهیم یك تلفن ضرری ندارد به نفع شماست تلفن ۸۵۷۷۹۸

آپارتمان جهت سکونت و دفتر کارموجود است ۸۵۸۹۰۲
آـ ۱۳۷۰

آپارتمان با تلفن برای محل کارو سکونت‌داریم تلفن ۹۲۲۲۱۰

آپارتمان سه اطاق خوابه با تلفن مستقل برای اجاره ۲۳۵۲۷۲

یکدستگاه آپارتمان ۴ اطاقه نبش پهلوی وتخت جمشید با تلفن های مستقل برای اجاره موجود ۶۶۴۶۱۸

چهار اطاق خوابه ۲۶۰ متر زیربنا کاملا مجهز اجاره ۷ هزار تومان شمیران حکمت تلفن ۲۷۶۳۹۱
آـ ۱۷۱۸

دراطراف چهارراه یوسف آباد نزدیك خیابان شاه ساختمان ۵طبقه دارای پارکینگ ۲ طبقه ۲۰ دستگاه آپارتمان ۴ اطاقه باسرویس های کامل یکجا یا هر طبقه اجاره داده میشود تلفن ۳۱۱۶۴۳
۱ـ۲ آـ ۱۹۹۸

آپارتمان جهت اجاره موجود است تلفن ۶۸۲۲۷۰

دفتر کار بر پهلوی
حدود پارك ساعی ۶۵۰۰تومان اجاره ۶۵۵۳۹۰
۱ـ۵ آـ ۱۳۳۵

توجه
مخصوص‌ادارات و شرکت‌ها
ساختمان ۶طبقه تجارتی نوساز و مدرن در اول آریامهر ـ پهلوی شامل ۲۴ اتاق بزرك با تلفن و تهویه مطبوع پارکینك و انبار اجاره داده‌میشود تلفن ۶۲۵۳۰۶ و ۶۲۱۷۹۹ ـ ۶۲۹۴۷۰

مجهزترین مرکز اجاره
به‌ایرانی و خارجی از یک الی ۲۰۰ اطاقه جهت سکونت و محل کار موجود ۶۵۵۳۹۰
۱ـ۵ آـ ۱۳۳۳

اجاره
ویلای اکازیون
زعفرانیه‌چهاراطاق‌خواب با استخر و تصفیه تلفن ۲۹۰۴۷۸

طبقه‌دوم مستقل خانه‌ای‌دارای سه اطاق خواب هال،پذیرائی ناهار خوری با سرویس کامل واقع‌در نارمک ماهیانه ۵۰۰۰ تومان‌اجاره داده می شودتلفن ۷۹۶۲۶۶
آـ ۱۷۴۰

اکازیون واقعی
بعلت مسافرت فوری یکباب ویلای‌سه‌اطاق خوابه بمساحت ۴۰۵ متر در بهترین نقطه گوهردشت‌کرج شوفاژ روشن بامبله خارجی کاملا نو وکامل اجاره داده میشود ۴ تا۶بعد ازظهر ۳۴۸۵۷۳
۱ـ۲ آـ ۱۶۵۳

تاج ـ شادمان طبقه دوم از دو طبقه ۲ـ اتاق خواب،پذیرائی ـ ناهارخوری ـ سرویس کامل ـ هال با موکت، تلفن مستقل ، کولر ـ پرده،بیگ زن و شوهر اجاره داده میشود ۹۸۲۷۷۴
آـ ۸۴۵۸
۱ـ۲

اجاره فوری
آپارتمان ۱ و۲ و ۳ اطاق خوابه‌از۳۵۰۰تا ۵۰۰۰ تومان جهت سکونت ۸۵۴۵۸۶
آـ ۱۸۷۰

آپارتمانی ۳اطاق خوابه با کلیه‌وسائل در اختیاریه‌خیابان ملل‌برای اجاره تلفن۲۴۶۴۰۲
آـ ۱۶۲۶

آپارتمان دو اطاق خوابه با شوفاژ کولر تلفن حدود آریامهر ۴۵۰۰ تومان اجاره ۶۵۵۳۹۰

اجاره در شمال شهر
مدرنترین‌آپارتمان ها برای‌محل کار و سکونت جهت اجاره موجود است ۸۴۷۹۸۲ و ۸۵۳۷۳۶
۱ـ۶ آـ ۱۸۴۳

دفتر کار در تخت‌طاوس
۵ اطاق نوساز کولر شوفاژ تلفن مستقل پارکینگ ۹هزار تومان اجاره داده می شود ۲۲۲۴۷۹ و ۲۲۲۴۸۰
۱ـ۵ آـ ۱۷۹۳

خانه ویلائی در قیطریه با ۵ اطاق خواب استخر شوفاژ تلفن بخارجیان اجاره دادهمی شود تلفن ۳۹۲۴۶۶
آـ ۱۶۸۴

یکدستگاه آپارتمان ۲ اطاق خوابه مجهز به شوفاژ تلفن‌پرده موکت لوسترشمیران پل رومی ارزو عارف نبش پاک‌اندیشان پلاک۱ اجاره‌داده می شود تلفن ۲۷۷۳۷۴
آـ ۱۶۸۵

اجاره جهت محل کار
آپارتمان‌هایلوکس باآسانسور در شمال شهر جهت محل کار اجاره داده می شود تلفن ۸۴۹۶۶۳
آـ ۱۶۷۱

اجاره برای سکونت
دو دستگاه آپارتمان ۲ و۴ اطاق‌خوابه‌درشمال‌شهر اجاره داده میشود ۸۵۰۴۵۰
آـ ۱۶۷۰

موردنیازاجاره

S.F.A
نخستین مرکز اجاره‌به خارجیان۱۳ـ ۶۵۱۲۱۲

یك شرکت خارجی
برای روسا و کارمندان خود فورا به تعدادی اپارتمان ویلا در شمال شهر نیاز مند است ۷۳۹۰۵۹ یا ۸۴۹۵۲۴
آـ ۱۶۳۱

آپارتمان برای دفتر کار از پنج هزار تومان ببالانیازمندیم ۷۳۹۰۵۹ یا ۸۴۹۵۲۴
آـ ۱۶۳۲

شرکت آمریکائی
بیکوبلای ۴ اطاق خوابه نوساز و چند آپارتمان مسکونی۲و ۴اطاق خوابه نیاز فوری دارد تلفن ۶۲۷۹۶۱
۱ـ۴ آـ ۱۲۴۷۷

آپارتمان و ویلانیازمندیم شمال‌شهر ۸۰ـ ۲۲۲۴۷۹

شهر مسکن
به ما تلفن کنید مسکن اجاره‌ای دلخواهتان رادر اختیارتان قرار دهیم یك تلفن ضرری ندارد‌بنفع شماست‌تلفن ۸۵۷۷۹۸

تعدادی آپارتمان ۳۰۰۰ تومان ببالا نیازمندیم ۶۸۲۲۷۰

نیاز فوری ویلا یا آپارتمان جهت سکونت‌یادفتر اداره‌خارجی بیک ویلای مبله یابدون مبله با۳ اطاق خواب یا آپارتمان طبقه اول بااجاره ۱۲ تا۱۸ هزارتومان‌نیاز‌است۹ـ۲۲۷۶۳۸
آـ ۱۶۷۳

تعدادی آپارتمان و ویلا جهت اجاره در شمال شهر نیازمندیم ۸۰ـ ۲۲۲۴۷۹

ویلاو آپارتمان شمارابه ایرانی وخارجی دراسرع وقت‌اجاره میدهیم تلفن ۲۳۲۷۸۷

شرکت خارجی
فوری
بتعداد زیادی آپارتمان‌و ویلای مدرن با تلفن‌در شمال شهر نیاز دارد ۲۲۸۴۱۲ و ۲۲۲۶۰۹

تعدادی ویلاوآپارتمان برای خارجیان شرکت شمال‌شهر احتیاج‌است ۸۵۰۶۳۱

ویلا وهمکف شمال شهر برای خارجیان نیازمندیم ۲۲۰۲۷۳

به دو اطاق حدودخیابان های اذربایجان ایزنهاور و رودکی برای سکونت یك خانواده ۲ نفری مورد نیاز است از ۵ر۸ الی ۱ و از ۴ الی ۵ر۶ بعدازظهر تلفن ۳۲۸۳۸۷

آپارتمان اجاره محل کار ۹۳۳۹۷۶

ویلا و آپارتمان درشمال شهر برای کارمندان عالیرتبه شرکت خارجی فوری نیازمندیم۲۲۲۶۳۰ و ۲۲۷۵۱۱

آپارتمان و ویلا در شرق شمیران جهت اجاره نیازمندیم ۲۸۴۳۸۰
آـ ۱۱۲۴

چند دستگاه اپارتمان و حیاط دربست جهت سکونت ومحل کار از شاهرضا ببالا جهت اجاره فوری نیازمندیم تلفن ۶۵۵۳۹۰
آـ ۱۳۳۴

جهت خانواده آمریکائی
آپارتمان ۳اطاق خوابه مبله یابدون‌مبله نیازمندیم ۲۲۷۶۳۹
آـ ۱۹۲۸

امریکائی ، فرانسوی
به تعدادی اپارتمان مدرن در پهلوی و جردن داودیه با شوفاژ کولر تلفن نیاز دارد ۶۸۷۸۱۲
آـ ۱۷۲۸

تعدادی آپارتمان جهت سکونت و دفتر کار فوری‌نیازمندیم۶۸۲۲۷۰

بیک ویلا یا آپارتمان جهت خارجی تا ۱۴ هزار تومان نیاز فوری داریم ۲۳۷۵۰۰
آـ ۱۹۳۰

بیك ویلای مبله
جهت‌خارجی‌نیازمندیم ۸۴۸۴۲۴
آـ ۱۶۷۴

نیاز سکونت خارجی
آپارتمان طبقه اول۲ اطاق خوابـا اجاره ۷ هزار تومان نیاز فوری داریم ۸۵۳۸۵۳
آـ ۱۶۷۵

سلطنت آباد
تعدادی امریکائی به تعدادی آپارتمان و ویلا باشوفاژ و استخر وتلفن احتیاج دارد ۶۸۷۸۱۲
آـ ۱۷۲۴

مستاجر خارجی
برای روسا و کارمندان خارجی چند شرکت به تعدادی ویلا و همکف‌در شمال تهران‌نیازمندیم تلفن ۲۹۳۳۶۱ و ۲۹۴۶۸۸

محدوده گاندی ـ وزراء ـ بخارست ـ عباس آبادو تخت طاوس دفتر کار نیازمندیم تلفن۸۵۸۹۰۲

موردنیازبرای‌خرید

خرید زمین افسریه ۳۴۱۳۵۶
۱ـ۱۱ آـ ۷۹۵

خرید ویلا
یکدستگاه ویلای مجهز در منطقه پهلوی ـ محمودیه ـ الهیه فوری خریدارم ۸۵۳۸۰۷

خریدار زمین افسریه ۳۴۳۳۴۶
۱ـ۱۰ آـ ۲۰۹۶

خریدار یك خانه یا یك قطعه زمینی در شمیران ۲۷۱۱۵۳

اهواز
زمین‌خریداریم۷۹۴۴۱۸

زمین در حومه کرج و ملارد به قیمت منطقه‌ای خریدار و فروشنده‌ایم تلفن۹۳۹۵۵۹

خریدو فروش مهرشهر گوهردشت فردیس ۹۲۲۷۳۹
۱ـ۱۰ آـ ۱۷۲۷

خرید و فروش‌آپارتمان ۹۲۲۷۳۹

خرید زمین ساختمانی۹۳۳۹۷۶
۱ـ۱۳ آـ ۱۶۲۳

اهواز
زمینهای‌اهوازـ‌خرمشهر آبادان‌خریداریم ۶۶۸۳۷۴

خرید خانه کلنگی شمال شهر ۹۲۸۰۸۲

زمینهای‌تهران پارس خریداریم ۷۹۳۰۲۰
۱ـ۱۲ آـ ۱۹۰۷

خرید و فروش آپارتمان ۹۲۲۷۳۹

خرید و فروش زمین های بلوار رضا پهلوی تلفن ۳۴۵۶۵۳

خرید زمین بلوار رضا پهلوی ۳۴۴۹۸۲
۱ـ۱۲ آـ ۱۸۷۲

ویلادرشرق شمیران خریداریم ۲۸۴۳۸۰

زمینهای افسریه وبلوار رضا پهلوی خریداریم تلفن ۳۴۳۳۴۶

یکقطعه زمین در داخل یا خارج محدوده شمیران خریداریم ۲۸۴۳۸۰
آـ ۱۳۱۹

خرید آپارتمان شرق شمیران ۲۸۴۳۸۰
آـ ۱۳۱۸

زمین در مهر شهر و شهرك غرب خریداریم ۸۲۴۰۱۰ و۸۳۱۴۰۲

بنگاههای‌معاملات‌املاك

بورس اراضی مهرشهر کوی ولیعهد گوهردشت ۶۴۸۲۵۵

خرید وفروش مهرشهر گوهردشت ،فردیس ۹۲۲۷۳۹

دفتر پارس
مرکز معاملات املاك‌شهر و شمیرانات ۸۴۱۵۵۸

تهیه مسکن فوری در اسرع وقت آپارتمان و ویلای شما رابه خارجی و ایرانی‌بفروش یااجاره می دهیم تلفن۶۵۲۹۲۴
آـ ۱۷۲۸

بورس املاك شمیران دفتر براتی ۲۷۲۵۷۵
آـ ۱۴۷۳

معاملات‌پول

پول‌فوری
در مقابل چك کارمندی اتومبیل تلفن و ملك و مازاد ملك ۸۳۹۷۴۰

پول شرطی موجود ۸۲۲۶۵۹

پول موجود است تلفن ۶۸۰۱۳۶

وام‌فوری
ارزانتر از همه جا روی ملك ـ اتومبیل‌و چك کارمندی و مازاد ملك چنانچه در رهن و گروباشد فوری‌پرداخت میشود
۶۴۴۵۱۹

پول فوری در مقابل‌خانه و مستغلات موجود ۹۲۸۴۶۵

وام‌فوری
درمقابل ملك ۶۵۵۳۹۰

پول شرطی موجود ۶۸۴۵۲۵

پول شرطی از صد هزار تا ۵ میلیون تومان نیاز ۹۲۰۸۲۹

پول شرطی نیازمندیم ۸۳۷۶۸۴

وام درمقابل‌چك‌کارمندی
۷۵۲۱۳۳

وام به چك
کارمندی
به‌پول راکد شما با تضمین‌سود میدهیم‌تلفن ۸۴۹۳۳۷

معاملات‌تلفن

تلفن پیام
مرکز خرید و فروش
۳ـ ۲ـ ۸۵۳۰۳۱

استخدام

استخدام بانوی ماشین‌نویس یک نفر بانوی ماشین نویس مورد احتیاج است از ساعت ۵الی‌۵ر۸ عصر به‌تلفن۳۰۵۰۳۸ مراجعه شود.

ویزیتوربا تجربه برای فروش آسانسور مورد نیاز است تلفن ۷۵۳۳۷۸

یکنفر سکرتر دوشیزه‌یا بانو آشنابه‌تایپ فارسی و جوابگوئی تلفن‌باسابقه کار برای کار تمام وقت نیازمندیم ۱۷ الی ۸۳۳۶۱۵

یکنفر منشی با حداقل ۵ سال سابقه با حقوق مکفی استخدام میشود . طالبین به خیابان فیشر آباد خیابان نیکو شماره ۴۳ مهندسین مشاور اتکو مراجعه فرمایند .

بانو یا دوشیزه جهت تزریقات صبح و عصر تلفن ۳۶۱۷۹۷

به یکنفر آشپزن‌احتیاج است تلفن ۹۲۲۰۴۱

آگهی استخدام
چند نفر کارگر ساده‌زن با سوادبرای بسته‌بندی دارو استخدام میشوند متقاضیان بین ساعت ۸ صبح تا ۵ بعدازظهر به شرکت سهامی ایران‌ـ لیسانس واقع درخیابان ونك بعداز ایستگاه شیراز شماره ۱۰۰ مراجعه نمایند .

تعدادی مهندس ـ تکنیسین ـ نقشه‌بردارو ناظر فنی با تجربه در نظارت راهسازی جهت خدمت در آذربایجان استخدام میشوندطالبین به خیابان فیشرآباد خیابان نیکو شماره ۴۳ مهندسین مشاور اتکو مراجعه فرمایند .

نگهبان
باحقوق مکفی استخدام می شود به شرکت سهامی ایران ماشین تلفن ۶۲۶۶۰۷ مراجعه فرمائید.

نظافتچی
باحقوق‌مکفی استخدام میشود به شرکت سهامی ایران ماشین تلفن۶۲۶۶۰۷ مراجعه فرمائید.
۱ـ۵ آـ ۱۳۰۸

دو نفر بانو جهت سرپرستی خانم مسنی باشرایط ذیل‌مورد لزوم است.
۱ـ آشنائی‌بعزبان آذربایجانی
۲ـ ساعت کار ۶ صبح الی ۶ بعد از ظهر باحقوق‌مکفی
۳ـ ۶ بعد ازظهر تا۶ صبح با حقوق مکفی
طالبین بین ساعت ۴ الی ۱۰ بعد ازظهر با تلفن ۸۵۹۹۵۱ تماس حاصل فرمایند.

پرستار دندانپزشکی
دوشیزه یا بانوی تمام وقتو یا۲نفربطور نیمه و قت‌نیازمندیم ۳۴۶۶۴۲

تعدادی دوشیزه یا بانو جهت کار در کارگاه مورد نیاز است تلفن ۳۵۹۶۹۰

به ۱۰ نفر کارگر مبتدی سن تا۲۰سال جهت کار صحافی‌و یکنفر دوشیزه دیپلمه جهت سکرتری‌نیازمندیم تلفن۳۱۵۰۳۲

بیکنفر دوشیزه یا بانو جهت جوابگوئی تلفن و سکرتری نیازمند است ۹۳۷۹۸۶

موسسه‌مهندسین‌مشاور
تعدادی مهندس‌راه و ساختمان (رشته راه) و تکنیسین و نقشه‌کش را بطور تمام وقت برای کادر مرکزی خود در تهران استخدام مینماید.
داوطلبین به خیابان قدیم شمیران‌روبروی بی سیم‌خیابان امیرابراهیمی شماره ۳۳مراجعه نمایند.

یکنفر حسابدار بازنشسته تمام وقت‌مورد نیازاست راهنمای ۴۶۷ تلفن ۳۱۱۰۸۰

خانمی جهت سکرتری با حقوق مکفی استخدام میشود تلفن ۹۳۵۰۷۳

آگهی استخدام
کارخانه بابا
صنیع
۱ـ تعدادی جوشکار کاربیت
۲ـ کارگر قالب ساز و سوهانکار ممتاز و درجه دو
آدرس شوش خیابان سپهبد رزم‌آرا نرسیده به سه راه‌فرح‌آبادبیست متری وفا تلفن ۵۳۹۴۰۶

تعدادی بازاریاب
مصالح‌ساختمانی
برای تهران‌و شهرستانها
نیازمندیم
۸۲۴۶۴۱

بیك بانوی میان‌سال و تنها برای کار منزل شبانه‌روزی نیازمندیم تلفن ۲۲۵۹۹۵

یکنفر تحصیلدار موتورـ سوارباحداقل تحصیلات ششم ابتدائی که‌معافیت نظام‌وظیفه داشته باشد با تضمین مورد لزوم است به خیابان تخت‌ـ جمشید خیابان کیوان ساختمان جنرال طبقه پنجم مراجعه نمایند .

کارآموز
شرکت عکسبرداری تایفکو چند نفر کارآموز عکسبرداری و لابراتوار را به همکاری دعوت مینماید تلفن۲۹۵۶۱۶

بتعدادی بانو و دوشیزه برای‌سری‌دوزی‌نیازمندیم تلفن ۹۲۰۳۳۵

شرکت جیره
چند نفر نجار با تجربه استخدام‌میکند ۸۳۹۶۰۰

تلفنچی وارد به
تایپ فارسی
مورد نیاز است
تلفن ۸۹۷۴۹۵

بچند نفر قالب‌سازدرجه یك که به‌کارهای سنبه ماتریس آشنائی داشته باشد نیازمندیم تلفن ۵۲۱۵۸۲

به عده‌ای راننده با اتومبیل نیازمندیم تایم تاکسی ۵ ببعد تلفن ۸۵۹۶۹۰

سازمان موزیك
لاگر
به تعدادی دوشیزه و یا خانم خوش‌صدا جهت خوانندگی و یا بازی در فیلم نیازمند است .تلفن ۶۴۹۰۹۳ ـ ۶۶۱۹۷۶ ، داخلی ۴۹

شرکت
ایران ترمو
استخدام میکند
سرویس‌کار شوفاژبرای تهران ، برقکار برای اصفهان ـ خیابان ویلا خیابان سپند شماره ۸۸ تلفن ۸۹۴۲۵۰ و ۸۹۵۷۵۰
تلفن اصفهان ۲۱۵۱۳

شریک

شریك
کارگاه تولیدی‌درموقعیت بسیار عالی به یك نفر شریك با سرمایه مکفی احتیاج دارد تلفن ۶۵۲۹۲۴

شریک

اکازیون واقعی
سالن عروسی با جواز آماده در محل بسیار مناسب با بازده عالی به یك شریك با سرمایه ۶۰۰ هزار تومان‌نیازمند است تلفنهای۵۴۹۵۴۰و ۵۴۹۵۲۰

بانوئی دارای جواز آموزشگاه خیاطی‌وماشین نویسی‌حاضر به‌تاسیس کسی که دارای محلی باشد شراکت نمایدتلفن ۹۲۲۷۳۹

جویای کار

مهندس برق تلفن ۹۶۵۲۴۷
آـ ۱۹۸۵

یك خانم بازنشسته لیسانسیه زبان فرانسه و دیپلمه موسسه زبان انگلیسی برای نیمه‌وقت آماده کار های دفتری‌می باشد تلفن ۶۶۶۸۷۸

دوشیزه لیسانسیه با تسلط کامل به زبان فرانسه متخصص از سوئیس سابقه ترجمه فارسی‌و فرانسه بالعکس آشنا به زبان انگلیسی جویای شغل مناسب نیمه وقت‌میباشد بین ساعتهای۵ تا۶ بعد ازظهر تلفن ۶۲۲۰۲۲ و ۶۲۰۰۵۹
آـ ۱۶۰۶

آموزشگاهها

آموزشگاه ربانی
ماشین نویسی فارسی ولاتین رابا متد جدید ده انگشتی در آموزشگاه‌مجهز و مدرن ربانی بیاموزید ودر بهترین سازمان هابا حقوق مکفی استخدام شوید شاه آباد مقابل سینما حافظ ۳۱۷۱۳۵
آـ ۱۴۸۴

تدریس‌خصوصی

مکالمه انگلیسی
رادر مدت کوتاه بیاموزید
تلفن ۶۵۲۴۵۷

انگلیسی ،فرانسه ، آلمانی ، عربی ،
تلفن ۶۶۹۷۸۳

کلیه دروس
۶۶۹۷۸۳

ریاضیات مکانیك مخصوص خانم ها دانشجوی آرشیتکت ۹۳۸۳۸۹

انگلیسی خصوصی‌مکالمه
تلفن ۹۷۱۸۷۶

ریاضیات راهنمائی‌نظری توسط دانشجوی کامپیوتر ۲۳۳۱۴۱

انگلیسی فرانسه
Miss Paul
۲۳۰۸۴۱

تدریس خصوصی
کلیه دروس دبستانی و دبیرستانی توسط ـ دانشجویان دانشگاه تهران با تضمین قبولی تلفن ۷۹۰۴۰۶ و ۶۳۳۷۰۰

مکالمه انگلیسی
فرانسه آلمانی
۸۲۰۹۷۳

انگلیسی توسط
MISS JANET
تلفن ۶۵۲۹۲۴

کلیه دروس
نظری ، راهنمائی ، دبیرستان ، هنرستان
۸۲۰۹۷۳

کلیه دروس
ابتدائی راهنمائی نظری ششم تقویتی
تلفن ۶۵۲۴۵۷

انگلیسی فرانسه
تلفن ۶۵۲۶۵۹

کلیه دروس
اول تا چهارم
نظری با تضمین دبیر ۸۴۵۴۱۵ ـ ۸۴۲۸۶۲

توجه‌توجه
تدریس خصوصی‌توسط دبیران ممتاز پایتخت و دبیران مدرسه خودتان گروه تدریس ۹۶۱۹۰۸و ۵۴۸۵۷۵

پانسیون

پانسیون کاخ شمالی خانم کارمند و دانشجو ۶۶۰۸۵۱و ۶۴۸۳۹۵

پانسیون‌مهری‌مخصوص دانشجوی دختر وخانم های کارمند ۸۴۴۸۶۸

خانه‌شمارا‌بخارجیان‌اجاره‌میدهیم

موسسه امپایر ۲۳۷۵۰۰
خانه بخارجیان اجاره میدهد
۲۳۸۹۵۵-۲۳۲۲۲۲

مؤسسه
نیازمندیهای خارجیان
خانه بخارجیان اجاره میدهد
۸۳۰۰۸۱ - ۸۳۰۰۸۲
۸۲۱۸۱۱ - ۸۲۱۷۲۳
۳۶۱ تخت جمشید مقابل سفارت آمریکا

سازمان مسکن پارس
مرکزاجاره بخارجیان
۸۴۸۴۲۴
۸۵۳۸۵۳
۸۵۷۵۸۵
خریدوفروش

هرنوع ویلا و همکف‌در شمال‌شهر برای‌سکونت روسای خارجی فوری نیازمندیم ۲۲۲۶۳۰ و ۲۲۷۵۱۱

ایران مسکن
گروه مجرب ۳۵نفری ـ اجاره بخارجیان ـ شمال‌شهر ـ شمیرانات
(خرید و فروش)
۲۳۰۸۴۴-۲۳۰۲۷۳

مؤسسه مشاور خارجیان
۸۳۲۹۵۸-۸۲۴۴۱۶

مؤسسه امور خارجیان
مرکز اجاره تخت جمشید جنب بیمارستان ۵۰۳
۷۵۱۷۸۲-۷۵۲۳۵۸

UNIQUE یونیک
خانه بخارجیان اجاره میدهد
سریعترین مرکز اجاره درشمال شهر
۲۲۵۵۰۴
۲۲۶۴۸۷

سازمان مسکن
کندو
کانون اجاره بخارجیان
ویلا
آپارتمان
دفترکار
خریدوفروش
۲۲۷۶۳۸-۲۲۷۶۳۹

پیشتاز
پیشتاز اجاره بخارجیان
۳۱۷۷۴۲-۳۹۱۰۵۵

آژانس جردن
ویلا و آپارتمان شما رادر شمال‌شهراجاره میدهیم
۲۲۲۰۳۶ و ۲۲۲۰۳۵

شرکت پنج قاره
باکادرمجهز درامور اجاره بخارجی وایرانی وخریدوفروش
۸۵۰۸۳۴ و ۸۵۸۰۴۶
۶۸۱۲۳۱ و ۶۸۵۳۳۳

شرکت
هاوس هلد
مرکز اجاره به‌ایرانی وخارجی تلفن ۶۵۵۳۹۰

وزیری
۶۵۸۱۸۸
۶۵۳۷۴۳
اجاره بخارجیان ـ خرید ـ فروش

ZAFAR موسسه ظفر
خانه بخارجیان اجاره میدهد
سریعترین مرکز اجاره درشمال شهر
تلفنها:
۲۲۷۷۴۶-۲۲۸۵۸۹

شهر مسکن
مرکز اجاره به ایرانی و خارجی
۸۵۷۷۹۸

سازمان نیازمندیهای
فرخ
مرکزاجاره وخریدوفروش
۲۲۹۱۵۵-۲۲۹۱۵۷
مباشرت نیزمیپذیریم

شماره ۱: تقاطع کورش کبیر و ۴۵ متری
۲۳۸۷۹۹
۲۳۶۰۷۸
سازمان یونیورسال مرکز اجاره بخارجیان
اجاره ویلا و آپارتمان
۲۴ ساعته
۲۳۳۵۹۳
۲۳۹۱۱۸
سازمان یونیورسال
دفترکار و خریدوفروش
شماره ۲: روبروی هتل بین المللی

۸۲۴۹۵۳
سازمان نیازمندیهای خارجیان
خانه شمارابه خارجیان اجاره میدهد
۸۲۷۹۰۱-۸۳۸۱۰۶

مرکز اجاره بخارجیان
خرید و فروش ۹۳۶۲۷۸ و ۹۲۲۲۱۶
۱ـ۱۰ آـ ۱۷۲۹

مؤسسه فرود
بزرگترین مرکز اجاره بخارجیان
۶۸۶۱۵۸-۶۸۵۷۳۲

آژانس استار
اجاره بخارجیان
۸۴۶۱۶۳-۸۵۶۱۷۴

مرکز اجاره بایرانی و خارجی ۲۴ ساعته ۸۳۲۹۳۳

سازمان کلدن سیتی
مرکزاجاره به خارجیان
تلفن ۷۶۲۲۵۷-۷۵۶۹۲۲

تهیه مسکن اگشن
اجاره بخارجیان ۶۸۷۸۱۲

شرکت‌خارجیان
ویلا و آپارتمان مبله و محل کار نیاز دارد ۶۲۵۳۰۶

۸۳۵۱۲۰-۸۲۹۷۶۶
سازمان کورش
اجاره منازل بخارجیان

نیازمندیهای اطلاعات

تلفنهای: ۳۰۳۷۰۲-۳۱۱۲۱۹-۳۱۱۲۲۵-۳۱۱۲۲۴

نیازمندیهای اطلاعات تلفنی آگهی می‌پذیرد

شرکت جونید

نماینده انحصاری جرثقیلهای جونز ساخت ماشین سازی اراک

افراد زیر را بخدمت در نمایندگی خرمشهر می پذیرد :

۱ـ تکنیسین با حداقل ٤ سال سابقه کار مفیددر تعمیر ماشین‌آلات سنگین بویژه جرثقیل

۲ـ انباردار با حداقل ۲ سال سابقه کار

داوطلبانی که واجدشرایط‌استخدامی میباشند می توانند به

نمایندگی شرکت جونیددرخرمشهر

فلکه کمال‌الملك مراجعه فرمایند تلفن ٦٧٤١

هواپیمائی ملی ایران «هما»

هواپیمائی ملی ایران «هما»

استخدام کارگر ساده (غیر متخصص)

هواپیمائی ملی ایران «هما»

تعدادی کارگر ساده‌را با دراختیار گذاشتن امکانات رفاهی‌ذیل استخدام مینماید :

۱ـ حقوق و مزایای مکفی
۲ـ وسیله ایاب وذهاب
۳ـ غذای گرم
٤ـ مزایای بیمه خدمات درمانی

شرایط استخدامی: داشتن سواد خواندن و نوشتن‌با حداکثر سن ۳۵ سال

از داوطلبان واجد شرایط‌خواهشمند است با همراه داشتن اصل وفتوکپی مدرك تحصیلی ، برك پایان خدمت یا معافیت دائم ، شناسنامه عکس‌دار ، چهارقطعه عکس ۳ × ٤ تا پایان روز ۳۰ر۹ر۳٦ همه روزه بغیر ازپنجشنبه ها وایام تعطیل ازساعت ۱۵ الی۱۷ به‌اداره‌استخدام«هما» واقع درخیابان تخت‌طاووس نبش روزولت اطاق شماره ۱۰۷ـ مراجعه نمایند .

گروه صنعتی غرب

برای کارگاه ساختمانی خود در کرمانشاه استخدام میکند:

۱ـ کانال وشیروانی ساز
۲ـ لوله کش .
۳ـ برقکار

داوطلبان باید دارای پایان‌نامه خدمت وظیفه یا معافیت دائم بوده ، حداقل ٥سال سابقه کار در رشته‌مربوط و گواهینامه پایان‌تحصیلات ابتدائی داشته و سن آنان‌از سی‌سال تجاوز نکند .

علاقمندان میتوانند با تلفن‌شماره ۸۲٦٥۳٤ تماس بگیرند .

بانک تجارتی ایران وهلند
MERCANTILE BANK OF IRAN AND HOLLAND

برای تکمیل کادرسازمانی خود افرادی را که دارای شرایط زیر میباشند استخدام مینماید .

۱ـ فوق‌لیسانس یا لیسانس در رشته حسابداری و یا بانکداری با سابقه کار مفید و تسلط کامل به زبان انگلیسی .

۲ـ لیسانس مدیریت ـ بانکداری و یا اقتصاد با سابقه کار در طرح طبقه بندی مشاغل .

۳ـ مترجم زبان انگلیسی

داوطلبین میتوانند همه روزه از ساعت ۸ تا ۱۲ به کارگزینی بانك واقع در خیابان تخت طاوس نبش خیابان‌مهرداد‌شماره ۱۹٤ مراجعه نمایند .

نیازمندیهای روزنامهٔ اطلاعات تلفنی آگهی می پذیرد

خدمات عمومی (متفرقه) ۳۱۱۲۲۷ ۳۱۲٤۱۳

به‌تعدادی ویزیتور فعال جهت امور ساختمانی نیازمندیم .
تلفن ۲۳۲۲۹۲

استخدام دانشجوی شیمی

به چند نفر دانشجوی شیمی‌جهت فروش‌مواد شیمیائی که دارای وسیله نقلیه شخصی باشند برای تهران و شهرستانهانیازمندیم . واجدین شرایط با صندوق پستی۱۲۷۸ـ۱۱ مکاتبه‌نمایند

IV

شرکت تولیدی ایران والونو

اولین سازنده شیرهای بهداشتی‌و ساختمانی و صنعتی در ایران بهمکاری ۲ نفر بازاریاب که از عهده کارهای تحصیلداری هم برآیند باحقوق مکفی و پورسانت نیازمند است .

داشتن وسیله نقلیه (موتور) وآشنا بودن به خیابانهای تهران و برك خاتمه خدمت‌و تحصیلات حدود سیکل‌از شرایط استخدام محسوب‌میگردد.

مراجعه‌کنندگان بخیابان‌فردوسی جنوبی‌مقابل کیهان پاساژ فردوسی طبقه دوم و یا با تلفن ۳۰٤۲۱٦ تماس حاصل نمایند .

کارخانجات صنعتی نپتون

چند نفر پیستوله‌کار درجه یك را به‌همکاری دعوت مینماید .

متقاضیان با تلفنهای ۹ـ٥٦۳۰٥٦و ۹٦۳۳۰۳ تماس بگیرند و یابه‌آدرس جاده‌ساوه کیلومتر۱۳ جنب‌کارخانه آجر عاج‌کارخانه‌نپتون مراجعه‌نمایند

استخدام

جهت نظارت خانه‌سازی در بندرعباس‌بتعدادی مهندس راه و ساختمان با ۳سال سابقه کار در کارگاه بعداز لیسانس‌مورد نیازاست

داوطلبین از ساعت ۸ صبح الی ۳ بعدازظهر به نشانی : فرح جنوبی. کیهان شرقی(اندیشه٥) پلاك ٥ مراجعه یا با تلفنهای ۸٥٥۷٥۱ و۸٤٤۱۱۸ تماس حاصل فرمایند .

مهندسان مشاور استخدام مینماید

نقشه‌کش تاسیسات با حداقل ٤سال سابقه کار سیستم های آب و فاضلاب و تهویه مطبوع متقاضیان با تلفن ۸٥۰۹٦۸ و ۸٥۷٦۸۳تماس حاصل فرمایند

مهندسین مشاور سودتك ایران استخدام میکند

۱ـ نقشه‌کش معماری
باحداقل ٥ سال سابقه‌کار

۲ـ نقشه‌کش استراکچر
باحداقل ٥ سال سابقه‌کار

۳ـ نقشه‌کش برق
باحداقل ٥ سال سابقه‌کار

آدرس تهران میدان ونك خیابان خشایار شماره ٥۱ تلفن ۱٦و ٦۸٤۸۱٥

گروه صنعتی آردل

از افراد واجد شرایط ذیل باحقوق و مزایای مکفی دعوت به همکاری مینماید .

۱ـ خانم تلفنچی باحداقل مدرك سیکل
۲ـ کارمند دیپلمه خانم وآقا جهت اموردفتری و ماشین‌نویسی
۳ـ راننده‌واردبه‌امورتعمیرات جهت‌سرپرستی قسمت تعمیرگاه و پخش کالا
٤ـ سیکل‌فنی یا سرویسکار مصنوعات‌خانگی باحداقل یك‌سال سابقه کار

واجدین شرایط میتوانند به محل شرکت واقع در جاده جنوبی مهرآباد امتداد کارخانجات جنرال و کارتن سازی بعداز کارخانه نوظهور مراجعه نمایند .

شرکت مهندسین مشاور استخدام مینماید

به یکنفر متخصص طرح پروژه‌های سیویل مجموعه های مسکونی و غیره که حداقل ٥ سال سابقه کار در دفاتر مهندسین مشاور و طرح پروژه‌های سیویل داشته باشد .

لطفا فقط واجدین شرایط با در دست داشتن مدارك لازم همه روزه بغیراز پنجشنبه و جمعه بین ساعات ۹تا ۱۲ به آدرس زیرمراجعه نمایند.

خیابان کورش‌کبیر روبروی بی‌سیم پهلوی شماره ۹٥٤ طبقه چهارم

استخدام فوری ماشین نویس

به یکنفر ماشین‌نویس فرانسه وانگلیسی که حداقل به یکی از زبانهای فوق آشنائی داشته باشد نیاز فوری داریم

آدرس:شرکت آنتروپوز خیابان آناتول‌فرانس شماره ۹۹ کارگزینی

شرکت سهامی نوسازی و عمران تهران

بچند نفر نقشه کش برق‌تمام‌وقت نیازمنداست. داوطلبین‌همه روزه بجز روزهای ٥ شنبه و جمعه بین ساعات ۳ تا ٥ بعداز ظهر به دفتر مرکزی شرکت واقع در خیابان پهلوی خیابان بیژن شماره ٦۰ طبقه هشتم مراجعه نمایند .

استخدام منشی

بیکنفر دوشیزه یا بانو مسلط به ماشین‌نویسی لاتین و فارسی‌و آشنائی کافی بزبان انگلیسی و بایگانی نیازمندیم لطفا برای‌تعیین وقت مصاحبه با تلفن های ۷ـ۸۳۳۷۸٦تماس‌حاصل فرمایند

آگهی استخدام

دانشگاه صنعتی آریامهر در اصفهان بتعدادی لیسانس برجسته و فوق لیسانس‌در فیزیك‌برای سمتهای دستیار یامربی‌نیازمند است .علاقمندان میتوانند جهت کسب اطلاعات بیشتر با آدرس زیر مکاتبه نموده یا شخصا مراجعه فرمایند.

معاون آموزشی و پژوهشی دانشگاه صنعتی آریامهر .

اصفهان ـ صندوق پستی ٦۹۳٤دفترآموزشی و پژوهشی .

شرکت سهامی خاص دانه‌داران

ازبین افراد واجد شرایط زیر استخدام می کند :

۱ـ کمك حسابدار دیپلمه ٥نفر
۲ـ کمك‌انباردار دیپلمه ٤نفر
۳ـ تکنیسین‌برق نقشه‌خوان ٤نفر
٤ـ مکانیك باتجربه در ماشین‌آلات خوراك دام طیور و آسیاب ٤ نفر
٥ـ کارگر متخصص پاکتیك وکیسه‌گری٤نفر
٦ـ متصدی دیك‌بخار با تحصیلات ششم ابتدائی ۲ نفر
۷ـ متصدی پرس با تحصیلات ششم ابتدائی ۳ نفر
۸ـ اپراتور اتاق‌فرمان دیپلمه ٤ نفر
۹ـ کارگر فنی ۱۰ نفر

داوطلبین به آدرس خیابان کندی شماره ٥٦ مراجعه فرمایند .

آگهی استخدام

یك شرکت معتبر جهت کادراداری خود به یك نفر تحصیلدار که‌حدود دیپلم بوده و وارد به امورترخیص کالا بوده باشد باضامن معتبر استخدام مینمایند . متقاضیان باتلفن ٥ـ ۸۳۱۸۷٤ تماس حاصل نمایند .

یک شرکت ساختمانی جهت کار در منطقه خوزستان افراد زیر را به همکاری دعوت مینماید

۱ـ مهندس راه‌وساختمان
۲ـ تکنیسین و معمار ساختمانی
۳ـ حسابدار لیسانسیه باسابقه‌کارمفید
٤ـ حسابدار کارمنددفتر داری برای ثبت دفاتر قانونی .

متقاضیان میتوانند از ساعت ۲ لغایت ٥ بعدازظهر با تلفن های ٦۱ـ٦۲٦۳٦۰ تماس حاصل نمایند.

صنایع کاغذ نوظهور

افرادی را جهت مشاغل زیر با برخورداری از مزایای فوق‌العاده عالی بطور شیفت‌کاری استخدام می نماید .

۱ـ تکنیسین برق

الف: تحصیلات دیپلم ریاضی یا برق
ب: ۳ الی٥ سال سابقه کارموثر
ج: افرادی که آشنائی به رشته‌الکترونیك داشته باشند حق تقدم خواهند داشت

۲ـ کارگر ماهر جهت آموزش متصدی ماشین :

الف : تحصیلات حدود دیپلم
ب: افرادی که اطلاع فنی دارند حق‌تقدم خواهند داشت .

واجدین شرایط میتوانند با در دست داشتن مدارك استخدامی همه روزه از ساعت ۸ الی ۲ بعدازظهر جهت مصاحبه به کارگزینی شرکت واقع در جاده قدیم کرج پشت‌کارخانه شیر پاستوریزه خیابان شادآباد مراجعه‌نمایند.

منشی مدیر

دو نفر خانم با شرایط زیرجهت‌امور منشیگری مدیران شرکت به همکاری دعوت میشوند .

۱ـ تحصیلات دیپلم یا بالاتر
۲ـ تسلط کامل به‌ماشین نویسی فارسی
۳ـ آشنا به‌ماشین‌نویسی وزبان انگلیسی
٤ـ حداکثر سن ۳۰ سال
٥ـ دارای برك پایان‌خدمت یا معافیت ازوظیفه‌عمومی

واجدین شرایط بین ساعت ۸ صبح تا ٥ بعدازظهر به خیابان سهروردی (فرح شمالی) خیابان تکش شرقی شماره ۳۲ مراجعه نمایند .

BAYER

استخدام کارگر زن

چندین نفر دوشیزه یا بانو برای کار درکارخانه‌بایرایران با حقوق و مزایای مکفی استخدام میشوند .

داوطلبان از ساعت ۸ صبح الی۲ بعدازظهر به قسمت کارگزینی بایر واقع در تهران‌پارس، فلکه اول ، خیابان ۱٤٤ مراجعه نمایند .

استخدام کمك انباردار

صنایع کاغذسازی نوظهور تعدادی

کمك‌انبار دار لوازم‌یدکی راکه دارای تحصیلات حدود دیپلم آشنائی به زبان انگلیسی و سه‌سال تجربه‌کاردرکارخانجات‌تولیدی‌باشند **باحقوق ومزایای‌فوق‌العاده عالی** به همکاری دعوت می‌نماید

متقاضیان میتوانند همه روزه از ساعت ۸ الی ۲ بعدازظهر بکارگزینی شرکت واقع در جاده قدیم‌کرج پشت کارخانه شیر پاستوریزه خیابان شادآباد مراجعه نمایند .

یک شرکت معظم تولیدی

به افراد زیر نیازمند است

فروشنده محصولات ساختمانی

۱ـ به چند نفر فروشنده محصولات ساختمانی با تحصیلات حدود دیپلم و آشنائی به زبان انگلیسی با حقوق و مزایای مکفی‌در امور فروشندگی .

۲ـ یکنفر منشی با دانستن تایپ فارسی و آشنائی به زبان انگلیسی ۳ـ بیکنفرسرپرست‌امور واردات با تجربه کافی .

واجدین شرایط میتوانند همه روزه‌درساعات‌اداری با تلفن های ۳۱۲۹۰۱ و ۳۱۲٤۸۰ تماس حاصل نمایند .

عروس خانم و شاه داماد برای دعوت از خوانندگان و هنرمندان‌محبوب خود با دفتر هنرمندان تلفن ٦٤۱۳۲۲ و ٦٤۲٦۳۳ و یا آدرس خیابان شاه مقابل سینما نیاگارا ساختمان خاچونی طبقه سوم شماره ٤٦ تماس بگیرید .

نیازمندیهای اطلاعات

تلفنهای: ۳۰۳۷۰۲-۳۱۱۲۱۹-۳۱۱۲۲۵-۳۱۱۲۲۴

نیازمندیهای اطلاعات تلفنی پذیرفته میشود

شرکت‌سهامی خاص‌فروشگاه‌های بزرگ زنجیره‌ای کورش استخدام می‌کند

فارغ‌التحصیلان رشته مدیریت بازرگانی یا اقتصادراکه‌خدمت‌زیرپرچم راانجام‌داده‌ویا معاف هستند ،بهمکاری دعوت و باحقوق مکفی برای انجام وظیفه در فروشگاهربطور تمام وقت استخدام مینماید.

از داوطلبان واجد شرایط خواهشمند است همه روزه به استثنای روزهای پنجشنبه وایام تعطیل از ساعت ۹صبح الی۱۳ به‌اداره کل امور اداری شرکت واقع در تخت جمشید نبش سپهبد زاهدی مراجعه نمایند .

آگهی استخدام

شرکت سهامی ساختمانهای کشوری برای تکمیل کادرمرکزی و کارخانجات پارکت B.W وکـرکره چوبی میشلر افراد زیر را باحقوق مکفی استخدام مینماید :

۱ـ انباردار باسابقه ۳ نفر
۲ـ کمک‌آهنگر ۵ نفر
۳ـ نگهبان شب ۵ نفر

داوطلبین با در دست داشتن مدارک تحصیلی وبرگ خاتمه خدمت بدفتر شرکت واقع‌در خیابان شاهرضا مقابل لاله‌زارنو کوچه فتوحی شماره۶ مراجعه نمایند .

شرکت سهامی نوسازی و عمران تهران

تعدادی کارگر راجهت‌خدمت در شهرک اکباتان که‌دارای‌شرایط ذیل باشند با حقوق‌مکفی‌استخدام مینماید :

۱ـ تحصیلات در حد دیپلم
۲ـ دارای برگ خاتمه خدمت‌یا معافیت دائم .

از متقاضیان واجد شرایط دعوت میشود روزهای شنبه تا پنجشنبه هرهفته‌به دفتر کارگاه‌فازیک‌غرب میدان شهیاد روبروی ارتاکسی مراجعه نمایند.

منشی

خانم منشی با تسلط به امور ماشین‌نویسی تمام‌وقت بهمکاری دعوت میشود

برای تعیین‌وقت مصاحبه با تلفنهای ۶۴۹۷۲۳ و ۶۴۹۷۰۹ تماس حاصل فرمائید

«استخدام پیشخدمت وسرایدار»

چندنفر پیشخدمت و سرایدار فورا استخدام میشوند برای تنظیم پرسشنامه استخدامی به‌آقای گوهپایه شرکت آ. ب. آ خیابان نادرشاه کامکار شماره ۳۳ و ۳۵ مراجعه‌نمایندتلفن ۴ـ۸۳۹۵۵۲

مهندسان‌مشاور بنیان

برای نظارت کار های تاسیسات مکانیکی در تهران و کرمان و اراك احتیاج به مهندس‌مکانیك با حداقل تجربه ۴سال‌درکارنظارت‌و آشنائی کافی به‌زبان انگلیسی دارد تلفن ۸۹۱۱۳۶

آگهی استخدام

شرکت دیزل نیرو

یکنفر سکرتر که آشنائی کامل به تایپ فارسی و لاتین و همچنین مسلط به مکاتبات فارسی ولاتین باشد بهمکاری دعوت مینماید .

متقاضیان میتوانند همه‌روزه بجز پنجشنبه و جمعه بین‌ساعات ۹صبح الی ۱۲ظهر به اداره مرکزی این شرکت واقع در خیابان ثریا بین ویلا و حافظ ساختمان‌شهریار طبقه‌دوم مراجعه‌نمایند

(استخدام تلفنچی)

دو نفر تلفنچی مسلط فورا استخدام میشوند آشنائی بزبان انگلیسی موجب تقدم است .برای تنظیم پرسشنامه استخدامی به آقای کوه پایه شرکت آ.ب.آ خیابان نادرشاه ـ کامکار شماره ۳۳و۳۵ مراجعه نمائید.
تلفن ۸۲۸۹۶۱ ـ ۸۲۵۳۴۲

حسابدار کارگاه

یك‌شرکت‌ساختمانی جهت کارگاههای خوددر جنوب به حسابدار کارگاه با تجربه و با ضامن معتبر احتیاج‌دارد.
علاقمندان میتوانند به تلفن ۶۴۸۶۹۸ و یا آدرس شاهرضا ابوریحان پلاك ۵۸ طبقه دوم مراجعه کنند

برای انجام کارهائی که نیازمند ذوق فنی فنی‌سرشارو علاقه به آموختن حرفه‌ای آبرومند میباشد کسانی باویژگی های زیر استخدام میشوند.

۱ـ مردان دارای فوق دیپلم در مکانیک خاک و یا همانند آن
۲ـمردان دیپلمه ریاضی
۳ـ زنان دیپلمه ریاضی یاطبیعی

سن داوطلبان نباید از ۲۵ سال بیشتر باشد وداشتن گواهینامه پایان‌خدمت‌و وظیفه یامعافیت‌غیرپزشکی‌ضروری‌است وضمنا آشنائی بازبان انگلیسی مزیت قابل ملاحظه‌ای بشمار میرود. دارندگان ویژگیهای‌بالامشخصات کامل خودراهمراه بایک قطعه عکس به نشانی صندوق پستی شماره ۷۴۶ تهران بفرستند.

آگهی

شرکت ایران‌سرعت بتعدادی باطری‌ساز ماهر ـ لوله‌کش کامیون ماهر ـ حسابدار نیازمنداست

داوطلبین میتوانند بادر دست داشتن مدارك زیر

۱ـ ۱۲ قطعه‌عکس ۴×۳
۲ـ فتوکپی شناسنامه در۳برگ
۳ـ فتوکپی پایان سربازی یا معافی دائم در ۲ برگ
۴ـ گواهی عدم سوءپیشینه
۵ـ گواهی صحت مزاج

همه روزه به استثنای ایام تعطیل به ترمینال شرکت واقع در ۱۶ کیلو متری جاده تهران ـ ساوه مراجعه فرمایند .

شرکت ایران‌سرعت

پارسیلون

(سهامی عام)

استخدام میکند :

۱ـ حسابدار صنعتی وبازرگانی :
دیپلمه با حداقل ۳سال سابقه‌کار موثر .

۲ـ کارمند اداری :
دیپلمه‌آشنابزبان‌انگلیسی

۳ـ تحصیلدار :
بامدرك‌تحصیلی‌سوم‌متوسطه

شرایط داوطلبان :

۱ـ داشتن برگ پایان خدمت یا معافیت دائم غیر پزشکی .
۲ـ حداکثر سن ۳۵ سال .

از داوطلبان دعوت میشود از ساعت ۸ صبح تا ۴ بعدازظهر به امور اداری شرکت واقع در خیابان فرح‌شمالی، پالیزی، عدل (دهمین کوچه دست راست) ـ شماره۶مراجعه نمایند .

گروه صنعتی آردل

جهت تکمیل کادر کارخانه از افراد واجد شرایط زیر که معاف از خدمت باشند با حقوق‌و مزایای مکفی دعوت بهمکاری مینماید .

۱ـ مهندس مکانیك یاصنایع با حداقل دوسال سابقه‌کار تاحدی مسلط به زبان ایتالیائی
۲ـ لیسانس امور اداری با حداقل یك سال سابقه‌کار جهت تصدی امور کارگزینی
۳ـ مسئول سفارشات و تدارکات (داخلی و خارجی) مسلط به زبان انگلیسی با حداقل دو سال سابقه کار
۴ـ دیپلمه فنی یافلزکاری با حداقل یك سال سابقه کار درزمینه مربوطه جهت‌امورکنترل‌وفنی
۵ـ نقشه‌کش و طراح فنی جهت قسمت قالب سازی با حداقل دوسال سابقه کار

واجدین شرایط میتوانند به محل شرکت‌واقع درجاده جنوبی مهرآباد امتداد کارخانجات جنرال و کارتن‌سازی بعداز کارخانه نوظهور مراجعه فرمایند .

شرکت بلانکو ایران

نماینده بزرگترین سازنده لوازم خانگی‌دردنیا جهت همکاری و فروش لوازم آشپزخانه به تعدادی نماینده فروش خانم یاآقادرشهرستانها نیاز دارد تلفنهای۶ـ۸۲۲۰۰۵ از ساعت ۸الی ۱۴

Pfizer

استخدام نماینده علمی شرکت سهامی لابراتوارهای فایزر ایران

بمنظور توسعه و تکمیل کادر پرسنلی اداره فروش داروهای انسانی‌خود تعدادی جوان دیپلمه را از طریق مصاحبه با حقوق و مزایای مکفی برای مناطق ـ تهران ـ اصفهان ـ آذربایجان ـ کرمانشاهان استخدام می‌نماید

شرایط

۱ـ داشتن دیپلم کامل متوسطه
۲ـ دارا بودن برگ خاتمه خدمت‌یا معافیت‌دائم
۳ـ سن متقاضیان بیش‌از ۳۰ سال نباشد
۴ـ دارا بودن گواهینامه رانندگی

از متقاضیان محترم خواهشمند است جهت مصاحبه مستقیما به کارگزینی شرکت واقع در کیلومتر ۸ جاده مخصوص کرج روبروی کارخانه مینو بین ساعات ۹صبح و ۳ بعدازظهر به‌جز روز های پنجشنبه و جمعه مراجعه نمایند .

آگهی استخدام

شرکت سهامی تولیدی و صنعتی باوران افراد زیر را با برخورداری از یك وعده غذای گرم و استفاده از تمام مزایای قانون کار با حقوق مکفی استخدام مینماید .

۱ـ برفکار ماشین الات صنعتی ۲ نفر
۲ـ تراشکار ۱ نفر
۳ـ سوهانکار ۱ نفر

شرایط: داشتن سواد خواندن و نوشتن‌وبرگ خاتمه خدمت سربازی

نشانی : خیابان آیزنهاور ایستگاه نظامی‌جنب داروخانه شهیاد کوچه نورشهر شرکت سهامی باوران

استخدام

۱ـ تراشکار
۲ـ نقطه جوش کار
۳ـ خم‌کار وفیچی‌کار
۴ـ نجار ماشین کار
۵ـ کارگر ساده
۶ـ پیشخدمت خانم یا آقا

داوطلبین استخدام ۸تا۱۰ صبح‌به خیابان‌ویلا ـ خیابان دامغان شماره ۶ مراجعه نمایند .

ویزیتورداروئی

شرکتداروئی بین‌المللی‌جهت‌ویزیت منطقه گیلان و مازندران احتیاج بتعدادی ویزیتور داروئی باشرایط زیردارد:
۱ـ داشتن دیپلم کامل طبیعی ویاریاضی
۲ـ داشتن اتومبیل شخصی
۳ـ انجام خدمت زیر پرچم یامعافیت دائم
۴ـ افراد باتجربه مخصوصا آشنابه مناطق فوق ارجحیت خواهند داشت.
واجدین شرایط برای تعیین وقت مصاحبه بانلفن ۲۶۶۰۲۸ تماس حاصل فرمایند.

طرح محاسبه و اجرا

ساختمان و اسکلت فلزی در اسرع‌وقت تلفن ۹۳۲۴۲۹

مبلیران

میزگترین نمایشگاه مبلیران
در بلوار پهلوی میدان ماه کمی بالاتر از میدان محسنی
افتتاح شد تلفن ۲۲۶۴۶۶
محل فروش کلیه طرحهای جدید در خیابان فرح
کمی بالاتر از تخت طاوس تلفن ۸۴۳۱۸۲

استخدام کارمند

یك شرکت بزرك تولیدی احتیاج به تعدادی کارمند سفارشات خارجی باتوجه به شرایط زیر دارد :

۱ـ تسلط بزبان انگلیسی .
۲ـ حداقل دوسال سابقه کار مفید .
۳ـ دارابودن مدرك خاتمه خدمت‌یامعافیت‌دائم

واجدین شرایط فوق میتوانند درخواست‌های خود را به‌انضمام یکقطعه عکس بصندوق پستی شماره ۱۹۲۶ ارسال دارند .

تکنیسین درودگری

جهت کارخانه چوب در شهر صنعتی البرز قزوین موردنیاز است. آدرس دفتر مرکزی‌خیابان کاخ بین شاه و شاهرضا خیابان قاآنی شماره ۱ر۲۴ تلفن ۶۶۳۷۶۲

شرکت پایل

به یکنفر اپراتور سنك شکن با ۵ سال سابقه کار وآشنائی به زبان انگلیسی جهت‌کار دریکی‌ازجزایر جنوب مورد نیاز است متقاضیان با تلفنهای ۸۳۸۱۶۸ و ۸۲۳۱۹۲ تماس حاصل نمایند .

جهت اطلاع به موسسات صنعتی و کشاورزی

شرکت حفاری چهکاو با مسئولیت محدود بمدیریت آقای محمد باقر دلاوری تاسیس گردیده و خدماتیکه انجام میدهد بشرح‌زیر میباشد

۱ـ حفاری چاههای عمیق و نیمه عمیق
۲ـ مشاور در طرحهای آبرسانی
۳ـ لوله‌کشی های فشار قوی‌نصب تلمبه خانه تاسیسات آبرسانی
۴ـ تهیه انواع پمپ های توربینی و شناور و الکترو پمپ سانتریفوژ بانصب و تحویل درمحل

کارهای فوق زیر نظر متخصصین مجرب و کار آزموده در اسرع‌وقت‌انجام میگردد امیدواریم بدینوسیله درخدمات اجتماعی جهت عمران و آبادی کشورمان سهیم باشیم

شرکت حفاری چهکاو تهران خیابان سعدی جنوبی‌پاساژصدقی‌نژادپلاك ۲۷و۲۸ تلفن۳۰۳۳۲۳

مدیرعامل محمدباقردلاوری

شرکت ایران برکوی

به همکاری چندنفر مرد فعال و باسابقه برای فروش کامیونهای برکوی (تریلرکش وکمپرسی) با تناژ مختلف با پورسانت عالی احتیاج دارد . متقاضیان از ساعت ۸ الی ۳ بعدازظهر با تلفن ۸۳۶۱۷۰ تماس حاصل فرمایند

مونتاژ کار آشپزخانه چوبی

با حقوق و مزایای خوب استخدام میشود
تلفن ۸۳۶۱۴۴ ـ ۸۲۵۵۴۸

کوره‌هوای گرم الکتروشرق

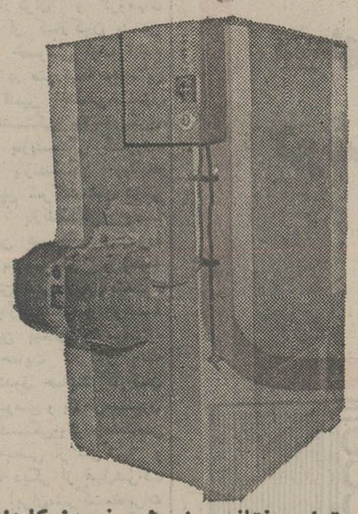

به‌قدرتهای مختلف برای گرم نمودن کلیه‌اماکن عمومی ، کارخانجات، سینماها، رستوران ها ، سلف‌سرویس ها،چلوکبابیها ،مساجد ،گلخانه‌ها مرغداریها ومنازل،مجهز به‌مشعل های‌الکترونیکی تمام اتوماتیك.

و بخاریهای کارگاهی

آدرس‌نمایشگاه :چهل و پنج متری سیدخندان اول نظام آباد شمالی نبش خیابان ۱۳۶ شماره۱۹

تلفن ۷۳۹۲۸۵ ـ ۷۳۰۰۶۷

شرکت ساختمانی پل

به پیروی از منویات شاهنشاه آریامهر شما هم می‌توانید صاحب خانه شوید ۱۲۰ متر زمین ۷۰ متر بنادر شرق تهران اراضی (مسعودیه) با آب وبرق ۲۰٪ نقدا بقیه به اقساط ماهیانه ۲۰۰۰ تومان باسود بانکی (تحویل یك سال) آدرس خیابان میر داماد خیابان نفت‌انتهای‌کوچه دوم جنب بزرك راه شاهنشاهی دفتر ساختمانی پل طبقه دوم
تلفن ۲۲۲۸۶۶

قابل‌توجه‌بازرگانان محترم ـ بانکهاو شرکتهای‌هواپیمائی

ساختمانی بامشخصات زیر

۱ـ شامل سالن بزرك مناسب (نمایشگاه ، فروشگاه، شعبه بانك و سرویس خدمات هوائی) بمساحت ۱۰۰۰ متر مربع
۲ـ قسمت اداری بمساحت ۱۵۰۰ متر مربع
۳ـ انبار بمساحت ۱۰۰۰ متر مربع
۴ـ پارکینگ بگنجایش یکصد اتومبیل
۵ـ تهویه مطبوع (سیستم فن‌کوئل)
۶ـ آسانسور ۸ تا ۱۰ نفره
۷ـ برق ۴۰۰ آمپر ۳فاز با ۳۰ شماره تلفن .

در بهترین منطقه تجارتی خیابان جردن جهت اجاره ، فروش یا مشارکت در یك کار پیشنهادی عرضه میشود تلفن ۲۲۶۶۸۳ و ۲۲۶۶۸۴

تعدادی نجار جهت نصب‌ورگلاژ درو کمد چوبی ساختمان‌درآستان خوزستان مورد احتیاج است تلفن ۸۹۸۶۱۱ـ۱۵ خیابان‌تخت‌جمشید ساختمان‌بانك ایرانیان طبقه نهم .

آگهی استخدام

تعدادی مکانیك موتور های بنزینی جهت‌اتومبیل های فیات سواری ساخت ایتالیاو تعدادی‌صافکار مورد احتیاج است از متقاضیان خواهشمند است به شماره ۱۵۲ خیابان عباس‌آباد غرب خیابان‌فرح مراجعه نمایند .

شرکت تجارتی دیزل اتوپارت

Sales representative

MULTI-NATIONAL CHEMICAL COMPANY, OFFERS CHALLENGING POSITION IN MARKETING TO A YOUNG IRANIAN GRADUATE IN CHEMICAL ENGINEERING OR RELATED FIELDS. THE JOB OFFERS AMPLE CAREER OPPORTUNITIES TO THE RIGHT CANDIDATE. KNOWLEDGE OF ENGLISH IS ESSENTIAL. FOR INTERVIEWS PLEASE CALL 846855.

اتوجدید

مجهز به اتوبوس و مینی‌بوسهای مرسدس‌بنز ۳۰۲ برای ایاب و ذهاب کارکنان کارخانجات و موسسات آماده میباشد. تلفن ۷۳۸۶۵۲ و ۷۳۹۷۸۳

اسفالت کاری

قیرگونی اسفالت بام و محوطه ۵۴۹۱۸۶

مولد برق های سیار کرایه

تلفن های ۳۵۵۵۶۴
نورهاشمی ۳۵۵۵۵۶

داربست فلزی نصب فوری کرایه و فروشی

تلفن ۳۵۷۶۱۸ نورهاشمی

عروس خانم ـ شاه‌داماد برای دعوت از محبوبترین خوانندگان ومشهور ترین گروههای جاز موزیك و موزیکهای بزمی ایرانی وآنچه که فکر میکنید به جشن شما رونق میبخشد بادفتر خوانندگان تلفن ۶۵۱۹۲۰ تماس بگیرید

بررسی وضع صندوقهای بازنشستگی و تامین اجتماعی ایران

تأمین اجتماعی باید همه افراد و طبقات جامعه را در بر گیرد

هنوز ، گروه‌های عظیمی از کارگران ، کشاورزان و دارندگان مشاغل آزاد ، از مزایای بیمه بازنشستگی و خدمات درمانی برخوردار نشده‌اند

پنجاه سال پس از ایجاد صندوق بازنشستگی کشوری، هنوز این صندوق و طرح های دیگری که برای تعمیم تامین اجتماعی بمعنی اعم و واقعی آن تصویب وپیاده شده، از نواقص و نارسائی هائی برخوردارند . در حالیکه تعداد شاغلین و بازنشستگان و وظیفه بگیران رشد فزاینده‌ای دارد ، هنوز این صندوق متکی بکمکهای دولت از محل بودجه عمومی است و هنوز گروه های عظیمی از صاحبان مشاغل آزاد، از خدمات بازنشستگی وبیمه درمانی بی‌بهره مانده‌اند .

ازسال ۱۳۳۸ که دولت ، کمک‌خود را برای جبران کسری صندوق اعتبارات بازنشستگی ، از محل بودجه عمومی آغاز کرد این کمک هرسال افزایش چشمگیری داشته است و اکنون بیش از نصف مجموع هزینه های صندوق رادولت‌تامین میکند. بی‌تردید، ادامه چنین‌وضعی درآینده نزدیکی که‌پیش‌بینی میشود هزینه صندوق بابت حقوق بازنشستگی ووظیفه ،باتوجه ترمیم های ناشی ازافزایش هزینه زندگی به‌حدود دویست میلیارد ریال خواهد رسید، امکان پذیر نخواهد بود .

اگر وضع بهمین منوال پیش‌برود ، در آینده‌کار بجائی میرسد که تنها، رقم کمک دولت به صندوق ، بابت پرداخت حقوق بازنشستگی ووظیفه ، یکی‌از اقلام بزرگ و قابل توجه بودجه عمومی کشور را تشکیل خواهد داد. بهمین لحاظ است که اجرای طرح خودکفا کردن صندوق بازنشستگی کشوری و تعمیم تامین اجتماعی برای کلیه طبقات مردم، از سوی کارشناسان ، توصیه میشود .

دراین گزارش که توسط «کمیته سیاست های‌اداری» گروه بررسی‌مسایل ایران در پرتو انقلاب شاه و مردم تهیه شده ، ضمن بررسی وضع صندوق بازنشستگی کشوری ووضعیت صندوق تامین اجتماعی‌و سایرصندوق ها، نواقص و نارسائیها وکمبودهای طرح تامین‌اجتماعی ومسایل مربوط به پرداخت حقوق به‌بازنشستگان ووظیفه بگیران مطرح شده است :

صندوق بازنشستگی کشوری که متجاوز از نیم قرن‌از ایجاد آن میگذرد ،در بدو امر بصورت دائره‌تقاعد در وزارت دارائی سابق تشکیل شده ، پس ازگسترش تدریجی امور مربوط ، ظاهرا در سال ۲۴۹۴ شاهنشاهی یعنی در حدود ۴۲ سال پیش به اداره کل تبدیل شد . اداره کل بازنشستگی کشوری در ۳۱ خرداد ۲۵۲۵ شاهنشاهی بموجب ماده ۷۰ قانون استخدام کشوری جدید از وزارت‌دارائی‌منتزع و بعنوان اداره کل بازنشستگی تابع سازمان امور اداری و استخدامی کشور شد و در تاریخ هشتم تیر ماه ۲۵۳۵ شاهنشاهی پس از تصویب اساسنامه قانونی سازمان بازنشستگی کشوری ، به صورت صندوق بازنشستگی کشوره اداره امور آن به سازمان بازنشستگی کشوری محول گردید .

صندوق بازنشستگی کشوری در آغاز کار قانوناً خود کفانبود . تاسال۲۵۳۵ که اداره کل بازنشستگی کشوری از وزارت دارائی منتزع و به سازمان امور اداری و استخدامی کشور ملحق شد فقط در صدی از حقوق مستخدمین‌رسمی‌کسر و به‌حساب صندوق‌درخزانه واریز میشد . میزان این کسور در بدو امر ۲ درصد بود و به تدریج افزایش یافت تا در سال ۲۵۲۵ به ۸٫۵ درصد حقوق ومزایای مستخدمین رسمی بالغ گردید و ضمنا از این تاریخ مقرر شد که ۸٫۵ درصد حقوق آنان هم بعنوان سهم دولت (کارفرما) در بودجه منظور و به حساب صندوق بازنشستگی کشوری‌پرداخت شود ، مفاد این ماده متاسفانه تاکنون اجرا نشده و سهم کارفرمائی دولت چنانکه مقرر شده بود به صندوق پرداخت نگردیده است . در عوض هر ساله مبلغی بعنوان کمک دولت‌به صندوق بازنشستگی‌کشوری در بودجه‌عمومی منظور میشد که از آن محل کسری درآمد صندوق که تمامابه مصرف پرداخت حقوق بازنشستگان ووظیفه‌گیران می‌رسد تامین می‌گردد .

بدین ترتیب ملاحظه می‌شود که اولا تعیین میزان کسور بازنشستگی سهم مستخدمین عضو و سهم دولت در این صندوق‌هرگز برمبنای محاسبات اکتوئری استوار نبوده و درثانی ، صندوق بازنشستگی‌کشوری عملا فاقد موجودی است ، زیراکسورپرداختی‌مستخدمین عضو صندوق را که حقاباید بعلاوه سهم کارفرمائی‌دولت جمع‌آوری نموده و درطول خدمت مستخدمین عضو از طرق فعالیت های مفید اقتصادی مورد بهره‌برداری قرار دهد و از آن طریق ذخائر مالی لازم را بمنظور پرداخت حقوق بازنشستگی وظیفه تامین نماید ، عملا به مصرف پرداخت حقوق بازنشستگان و وظیفه‌بگیران میرساند ، و همانطور که گفته شد کسری آن را نیز دولت هرساله‌ازمحل‌اعتبارات عمومی کشورتامین‌و پرداخت می‌نماید .

ضمنا تعدادمستخدمین رسمی دولت عضو صندوق بازنشستگی کشوری که در آغاز کار از چند هزار نفر تجاوز نمی‌کرد ، در سال ۲۵۲۵ شاهنشاهی از حدود یکصدو پنجاه هزار نفر تجاوز نموده و تعداد بازنشستگان و وظیفه‌بگیران نیز در همین تاریخ به‌حدود چهل هزار نفر رسیده‌بود. از سال ۲۵۲۵ تا ۲۵۳۵ ، یعنی تنها در دهساله اخیر تعدادمستخدمین رسمی‌شاغل و بازنشستگان و وظیفه ـ بگیران تقریبا سه برابر شده وهزینه صندوق بازنشستگی کشوری بابت حقوق بازنشستگی‌و وظیفه از سه میلیارد و نهصد میلیون ریال‌درسال۲۵۲۵به‌متجاوز از ۲۲ میلیارد ریال در سال ۲۵۳۵ و بازنشستگان‌جدید در همین سال، پیش بینی میشود که مجموع پرداختی صندوق بازنشستگی‌کشوری در سال جاری از مرز سی میلیارد ریال تجاوز نماید . چنانچه روند افزایش مستخدمین رسمی عضو صندوق و بازنشستگان و وظیفه‌بگیران و هزینه‌های مربوط به شرحی که‌گذشت ملاک عمل قرار گیرد ، در دهسال‌آینده تعدادمستخدمین رسمی شاغل دولت به‌حدود یک میلیون و پانصد هزار نفر و تعداد بازنشستگان و وظیفه بگیران به‌حدود چهارصد هزار نفر وهزینه صندوق بازنشستگی و وظیفه باتوجه به ترمیم های ناشی ازافزایش‌هزینه‌زندگی به حدود دویست میلیارد ریال خواهد رسید .

بنابراین با درنظر گرفتن رشد سریع جامعه کارکنان شاغل و بازنشسته دولت و افزایش حقوق ها ، اهمیت این پدیده در بین سایرمسائل اجتماعی و اقتصادی جامعه کاملا بدیهی است . شاید اهمیت قضیه هنگامی‌نمودار شود که توجه نمائیم‌پرداخت این مبالغ هنگفت از بودجه عمومی کشور یکی از اقلام هزینه های غیر مولد انتقالی است که در عین حال‌معیشت گروه عظیمی از افراد جامعه را تامین میکند و در اکثر موارد تنها ممر عایدی آنان میباشد .

بنابر این ، نه تنهاتاخیرو تعلل در پرداخت بموقع این وجوه هرگز جایز نیست بلکه چنانکه اشاره شد افزایش تدریجی آنهم باتوجه به افزایش هزینه زندگی ضروری و اجتناب ناپذیر می‌باشد .

اینک سئوالی که مطرح خواهد بود این است که با توجه به وضع موجودوآینده‌ای که در پیش است تدبیرچیست و چه باید کرد ؟ راه حل منطقی برای این مشکل که در عین حال موجب رفع نگرانی و آرامش خاطر مستخدمین شاغل و بازنشسته دولت نیز خواهد بود ، ایجاد صندوق بازنشستگی خود کفا است . صندوقی که بتواند درآینده ، بدون اتکاءبه‌کمک دولت‌حقوق بازنشستگی و وظیفه مقرر و ترمیم های متعلقه را تنها از محل ذخائر مالی خود تامین و پرداخت کند . خوشبختانه چنانکه اشاره شد برای این منظور مجوز قانونی تحصیل شده است و در صورت انجام تعهدات دولت موضوع تبصره های ۱ و ۲ ماده ۷۰ اصلاحی قانون استخدام کشوری و ماده ۷۳ قانون مذکور و اصلاحات قانونی دیگر که باید بعمل آمد ، حصول به این هدف امکان پذیر خواهد ساخت .

صندوق بازنشستگی باید خود کفا شودوروش های مورد عمل صندوق نیز براساس کار برد کامپیوتروخدمات‌ماشینی اصلاح گردد .

صندوق تامین اجتماعی

طرح تامین اجتماعی ، به مفهوم خاص آن ، طرحی است در زمینه حمایت افراد درمقابل پیری ، از کار افتادگی و فوت با پوشش همگانی .بدینمعنی‌که این طرح همه افراد جامعه ، اعم از کارکنان بخش عمومی و خصوصی و حتی افرادی را که بنحوی از انحاء از طریق فعالیتهای آزاد تحصیل درآمد میکنند شامل میشود .

برای استفاده‌از مزایای‌طرح تامین اجتماعی معمولا درصد ناچیزی از دستمزد یادرآمد افراد به نفع صندوق تامین اجتماعی کسر میشود و طبق مقررات در زمان پیری ، ازکار افتادگی و فوت‌به‌خود یاخانواده مشمولین طرح، مستمری معین پرداخت میگردد . در شرایط عادی حداقل سن برای استفاده از مزایای صندوقهای تامین اجتماعی معمولا ۶۰سال میباشد ووجهی که از این صندوقها به عنوان مستمری پرداخت می ـ گردد بسیارناچیزاست‌بطوریکه معیشت یك فرد یا خانواده را به درستی تامین نمینماید.بدین علت در کشور های پیشرفته علاوه بر طرح تامین اجتماعی که پوشش همگانی دارد و در عین حال حداقل معیشت‌خانواده ها را تامین مینماید ، برای کارکنان‌بخش‌عمومی وخصوصی طرحهای بازنشستگی و وظیفه جداگانه‌ای که مبتنی بر رابطه استخدامی بین کارمندوکارفرما می‌باشد بعنوان مکمل طرحهای تامین اجتماعی بوجود آمده‌است ودرکنار آنها فعالیت مینمایند. بطوریکه یك‌فردخواه کارمندوده یا بخش خصوصی میتواند تواما مشمول طرح تامین اجتماعی همگانی و طرح بازنشستگی و وظیفه موسسه محل خدمت خود باشد و ضمن پرداخت کسور به صندوقهای مزبور در زمان بازنشستگی از مزایای هر دو طرح استفاده نمایند . در اینصورت با توجه به میزان کسوری که به هر یك از دو صندوق پرداخت میشود ، در حدود ۲۰ تا ۳۰ درصد حقوق بازنشستگی از طرح تامین اجتماعی و ۷۰ تا ۸۰ درصد بقیه از طرح بازنشستگی و وظیفه موسسه محل خدمت پرداخت خواهد شد .

در کشور ما، گرچه عنوان طرح تامین اجتماعی بظاهرهدف تامین اجتماعی را به مفهوم‌خاص آن، چنانکه شرح داده شد تعقیب مینماید ، ولی با توجه به‌درصد قابل توجهی که بابت کسورسهم‌مستخدمین وکارفرما ودولت دریافت میگردد و درعین حال علاوه برخدمات درمانی ، حقوق بازنشستگی قابل توجهی هم به اعضا بازنشسته یا ازکار افتاده و وارث وظیفه بگیرآنان پرداخت میشود . این صندوق عملا کار تامین اجتماعی و صندوق بازنشستگی ووظیفه را مستخدمین شرکتهای دولتی ، صندوق بازنشستگی و وظیفه برای کارگران و گروههای مشخصی از کارکنان بخش عمومی و خصوصی تواما انجام میدهد . در صورتیکه علاوه بر صندوق تامین اجتماعی،صندوق های بازنشستگی و وظیفه‌دیگری از قبیل بازنشستگی کشوری، صندوق بازنشستگی ووظیفه مستخدمین شرکت های دولتی صندوق بازنشستگی وظیفه مستخدمین شهرداریهای کشور، صندوق بازنشستگی و وظیفه مستخدمین شهرداری پایتخت ، صندوق بازنشستگی و وظیفه مستخدمین پیمانی و موقت ، صندوق حمایت کارکنان بانك ها ، صندوق حمایت کارکنان بخش خصوصی و بالاخره‌صندوق های بازنشستگی‌ووظیفه‌اختصاصی مربوط به‌بعضی از شرکتها و موسسات دیگر از قبیل‌شرکت ملی نفت ایران،شرکت‌مخابرات و غیره وجود دارند که‌هرکدام جداگانه‌مسئول امورباز‌نشستگی و یا بعبارتی تامین اجتماعی کارکنان موسسات متبوع خود هستند . طبق مقررات طرحهای مذکور یك فرد نمیتواند درآن واحد از دو صندوق ، حقوق بازنشستگی و وظیفه دریافت دارد . باوجود آنکه رعایت‌این اصل، یعنی عدم امکان‌استفاده از مزایای دو طرح در آن‌واحد منطقی است ، ولی متاسفانه هنوز ترتیبی داده نشده است تا کارکنان عضو یك صندوق در صورت استخدام در موسسه دیگر که مشمول مقررات طرح رعایت این نکته درست درجهت هدفهای تامین اجتماعی است .

صندوق فعلی تامین اجتماعی که تا چندی پیش بعنوان « سازمان بیمه های اجتماعی کارگران » وابسته به وزارت کار و امور اجتماعی ، مسئول امور درمانی و بیمه بازنشستگی کارگران‌بخش خصوصی‌وعمومی بود ، در تیر ماه ۲۵۳۴ شاهنشاهی ، ضمن تغییر عنوان به سازمان تامین اجتماعی ، علاوه بر وظایف قبلی ، خدمات درمانی‌وبیمه بازنشستگی گروه‌های دیگری از کارکنان را بعهده‌گرفت . سازمان مذکور در تیر ماه ۲۵۳۵شاهنشاهی‌به صندوق تامین اجتماعی ، تبدیل‌شد، با این‌هدف که اصول‌حمایت در برابر پیری ، از کار افتادگی وفوت را بطور گسترده‌تر برای طبقات‌دیگری از جامعه اعمال نماید . ضمنا پس از تشکیل صندوق‌تامین اجتماعی ، امور مربوط به خدمات درمانی از وظایف این صندوق حذف و به سازمان مستقل دیگری احاله گردید .

گرچه‌مفهوم تامین‌اجتماعی میتواند وسیع‌تر ازبیمه

بقیه در صفحه ۲۰

★ دوران بازنشستگی ، دوران استراحت و تفریح و آسایش‌فکر و خیال‌است. بازنشستگان باید بپاس‌سالها کار و خدمت، آنقدر«تامین» باشند که دربدر به دنبال استخدام‌در موسسات‌نگردند و در سالهای خوش پیری، برای جبران کسری حقوق کار نکنند.

آیا صندوق بازنشستگی کشوری و نظام تامین اجتماعی ، میتواند همه انتظارات بازنشستگان را برآورده کند؟

DATSUN

اطلاعیه مهم

برای داوطلبان ورود به دانشگاه آزاد ایران

۱ـ دانشگاه آزاد ایران به اطلاع داوطلبان ورود به برنامه تربیت معلم میرساند که به پیروی از سیاست وزارت آموزش و پرورش و علوم و آموزش عالی مبنی برفراهم کردن تسهیلات کافی برای ادامه تحصیل معلمان واجد شرایط و براساس حق اولویتی که درضوابط پذیرش خود برای معلمان در نظر گرفته بود و ازآنجا که پیرو آگهی های پذیرش اخیر روشن شده است در مناطقی که دانشگاه دانشجو خواهد پذیرفت معلمان داوطلب بسیارند ،دانشگاه آزاد ایران در رشته های تربیت دبیر فیزیک ـ شیمی ،فیزیک ـ ریاضی، وزمین شناسی ـ زیست شناسی فقط کسانی را خواهد پذیرفت که به معرفی وزارت آموزش و پرورش به حرفه معلمی اشتغال داشته و واجد شرایط اعلام شده پذیرش دانشگاه باشند واز عهده آزمون اختصاصی دانشگاه آزاد ایران برآیند در مواردیکه تعداد معلمان واجد شرایط پذیرفته شده در آزمون اختصاصی کمتر از ظرفیت اعلام شده مراکز آموزشی باشد از میان داوطلبان غیر معلم تعدادی برابر با ظرفیت باقیمانده برای گذراندن دوره های لیسانس دو رشته‌ای فیزیک ـ شیمی ، فیزیک ـ ریاضی و زمین‌شناسی ـ زیست شناسی پذیرفته خواهند شد .

۲ـ داوطلبان ورود به دانشگاه آزاد ایران باید مدارک لازم برای ثبت نام مندرج درآگهی پذیرش دانشجو را حداکثر تا تاریخ ۲۴ آذرماه جاری بوسیله پست سفارشی به نشانی تهران صندوق پستی ۱۹۶۲ـ۱۱ امور دانشجویان دانشگاه آزاد ایران ارسال دارند.

دانشگاه آزاد ایران

آگهی پذیرش دانشجو

توضیح :

نظام آموزشی دانشگاه آزاد ایران بابهره گیری ازتکنولوژی آموزشی ورسانه های گوناگون و شبکه‌ای از مراکز آموزشی در نقاط مختلف کشور، آموزش عالی رابه «محل کارو زندگی» دانشجو می برد. بدینسان که برنامه های آموزشی که بر اساس نیاز های کشوربرنامه ریزی میشود، ازطریق متن‌های چاپی برنامه‌ریزی شده خودآموز ، کتاب‌های مراجعه وکتاب های کمک درسی وراهنماها، برنامه های آموزشی رادیو تلویزیونی، مجموعه‌های آزمایشگاهی وموادو منابع آموزشی دیدو شنودی و بالاخره مشاوره بامربیان مراکز آموزشی اجرا میشود.

نخستین برنامه های آموزشی

فعالیت‌های آموزشی دانشگاه آزاد ایران از بهمن ۲۵۳۶ شاهنشاهی بااجرای دو برنامه «تربیت‌معلم» و «علوم‌تندرستی» آغاز میشود. این برنامه هابدرجه لیسانس منتهی میگردند ، برنامه تربیت معلم ، درسه رشته ، «فیزیک، شیمی» ،«فیزیک‌ـ ریاضی »و «زیست شناسی ،زمین شناسی » آموزش میدهد . توضیح این‌که درسال اول‌آموزش همه‌دانشجویان این برنامه درس های عمومی رامیگذرانند ودرسال دوم، براساس میزان موفقیت دانشجو دردروس ، رشته‌های تحصیلی موردنظرانتخاب میشود . برنامه علوم تندرستی ، درزمینه بهداشت عمومی متخصصان موردنیاز شبکه تندرستی کشور راعرضه میکند.

تبصره : ورود به رشته های تربیت دبیرفیزیک‌ـ شیمی ، فیزیک ـ ریاضی،زمین شناسی ـزیست شناسی ،خاص معلمان شاغل واجد شرایطی‌است که توسط وزارت آموزش‌وپرورش‌معرفی‌می‌شوند واز عهده آزمون اختصاصی دانشگاه برمی‌آیند . در صورتیکه ظرفیت پذیرش برنامه تربیت معلم بوسیله معلمان واجد شرایط پذیرفته شده درآزمون اختصاصی دانشگاه کامل نشود، دانشگاه از میان داوطلبان آزاد بشرط پذیرفتته شدن درآزمون اختصاصی ، تعداد باقیمانده را برای گذراندن دوره های لیسانس دو رشته‌ای فیزیک‌ـ شیمی ، فیزیک ـریاضی و زمین‌شناسی‌ـ زیست شناسی، خواهد پذیرفت .

در نخستین سال پذیرش دانشجو، ۱۴ مرکز آموزشی دانشگاه آزاد ایران در۱۴شهر:

نجف‌آباد ، گلپایگان ، خوانسار، شهرکرد ، شهرضا ، بروجن ، آباده ، رضائیه ، خوی ، نقده ، گنبدکاوس ، بهشهر ، فریمان و شاه‌آباد غرب دانشجومیپذیرد بدیهی است‌که‌درسال های آینده تعدادمراکز وتعداد برنامه هابه تناسب امکانات دانشگاه افزایش‌خواهد یافت.

ضوابط پذیرش دانشجو در دانشگاه آزاد ایران

۱ـ دارابودن هرنوع دیپلم کامل متوسطه.

۲ـ پذیرفته شدن در آزمون اختصصی دانشگاه آزاد ایران . آزمون اختصاصی ،آمادگی داوطلب رابرای آموزش دانشگاهی دررشته مربوط می‌سنجد.

مواد آزمون اختصاصی هربرنامه درجدول های زیر آمده است :

جدول «۱» مواد امتحانی آزمون اختصاصی برای شرکت کنندگان در برنامه «تربیت معلم ».

برنامه تربیت معلم :
رشته های «فیزیک‌ـ شیمی ».
«فیزیک ـریاضی ».
« زیست شناسی ، زمین شناسی »

زبان فارسی وفرهنگ ملی‌ومیهنی	فیزیک	ریاضی	شیمی	زیست شناسی	زمین شناسی	انگلیسی

جدول «۲»ـ مواد امتحانی آزمون اختصاصی برای‌شرکت کنندگان در برنامه علوم تندرستی.

برنامه علوم تندرستی :
«رشته بهداشت عمومی »

زبان فارسی و فرهنگ ملی و میهنی	فیزیولوژی وتشریح	بهداشت وتغذیه	شیمی	فیزیک	علوم اجتماعی	انگلیسی

داوطلبان غیرمعلم حق‌انتخاب هردوبرنامه آموزشی را دارند به‌این ترتیب‌که به‌یکی ازآنها اولویت میدهند. هرگاه داوطلبی فقطیکی از دوبرنامه آموزشی را انتخاب کند، در آزمون اختصصی مربوط به‌آن برنامه شرکت میکند، ولی اگر داوطلبی هردو برنامه‌آموزشی را انتخاب‌کند باید در آزمون‌های اختصصی مربوط به دوبرنامه شرکت کند.

۳ـ داوطلبان باید حتم مقیم محدوده خدمت رسانی یکی از مراکز آموزشی دانشگاه « شهر محل مرکزآموزشی ونقاط تابع آن شهرکه درفاصله یک‌ساعته دوسایل عادی حمل‌ونقل محلی است »باشند.

۴ـ دربرنامه علوم‌تندرستی سعی میشود که‌حداقل ۲۵ درصد کل پذیرفته شدگان ازمیان داوطلبانی انتخاب شوند که دارای تجربه مفید باشند.

۵ـ دربرنامه تربیت معلم سعی میشود حداقل ۲۵درصد کل پذیرفته‌شدگان ازمیان‌داوطلبان زن انتخاب شود.

۶ـ برای داوطلبان ورود به‌دانشگاه آزا دایران‌محدودیت سنی وجود ندارد .

۷ـ زبان خارجی در دوران تحصیل زبان انگلیسی‌است.

۸ـ مقررات وظیفه عمومی یاقانون خدمت اجتماعی‌زنان در مورد دانشجویان دانشگاه آزاد ایران اجرا میشودو ادامه تحصیل دانشجویان دانشگاه باید از لحظ قوانین یادشده بلامانع باشد.

شهریه

دانشجویان دانشگاه آزاد ایران میتوانند در صورت سپردن تعهدخدمت از مزایای آموزش رایگان استفاده کنند. هرگاه دانشجوئی تعهد خدمت نسپارد، شهریه‌بخش های‌درسی انتخابی‌خود را براساس ضوابط وزارت علوم‌وآموزش عالی پرداخت خواهد کرد.

مدارک‌لازم برای ثبت‌نام

۱ـ یك برگ فتوکپی دیپلم‌یا فتوکپی گواهی‌قبولی ششم متوسطه.

۲ـ چهار قطعه عکس ۳×۴ برفی که‌درسال جاری تهیه شده و مشخصات داوطلب پشت‌آن نوشته شده باشد.

۳ـ یك‌برگ فتوکپی گواهی سابقه‌کار « برای داوطلبان شاغل ».

گواهی‌نامه‌ای که اشتغال داوطلب رابه حرفه معلمی‌تائید کند واز طرف وزارت آموزش وپرورش صادر شده باشدبرای شرکت‌کنندگان دربرنامه تربیت معلم وگواهینامه‌ای که‌اشتغال داوطلب رابه حرفه‌های بهیاری ،کمك مهندسی بهداشت و سایر کادر های بهداشتی ، ریشه‌کنی‌مالاریا ومددکاراجتماعی، در زمینه های مختلف تندرستی ، امور تغذیه و بهداشت و تنظیم خانواده تائید کند وازطرف سازمان های مربوط صادر شده باشد، برای‌شرکت کنندگان دربرنامه علوم تندرستی مورد نیاز است.

۴ـ فیش بانکی به مبلغ ۵۰۰ ریال که‌به‌حساب جاری شماره ۳۸۰۸۳ بانك مرکزی ایران به حساب دانشگاه آزاد ایران در تهران منظور یا ازشهرستان ها به‌این حساب حواله شده باشد « داوطلبانی که می‌خواهند در آزمون اختصاصی هردو برنامه شرکت کنندباید مبلغ ۱۰۰۰ ریال به حساب جاری فوق پرداخت کنند».

ثبت‌نام داوطلبان ورودبه دانشگاه آزادایران

داوطلبان ورودبه دانشگاه آزادایران باید مدارك یادشده راتاپنجشنبه ۲۴ آذرماه بایست سفارشی به‌نشانی تهران ـ صندوق پستی ۱۹۶۲ـ۱۱ امور دانشجویان دانشگاه آزاد ایران ارسال دارند، به‌تقاضاهائی‌که ناقص یا فاقد مدارك لازم باشد ویا دیرتر از ۲۴ آذربه پست تسلیم شده باشد ترتیب اثر داده نخواهد شد.

توضیح درباره کارآموزی دانشجویان

کارآموزی دانشجویان برنامه های تربیت معلم وعلوم تندرستی ،بر طبق جدولی است‌که در راهنمای تحصیلی دانشگاه آزادایران درج گردیده است. کرآموزی دانشجویان برنامه تربیت معلم درمدارس محلی ونیز درمراکز آموزشی صورت میگیرد وکارآموزی دانشجویان برنامه ، علوم‌تندرستی، علاوه برمراکز آموزشی ، درواحد های بهداشتی،درمانی شهر های محل استقرار مراکز آموزشی دانشگاه صورت میگیرد. دانشجویان تمام وقت برنامه‌علوم تندرستی درسال اول تحصیلی ۶ ساعت درهفته ودرسال های دوم وسوم ۱۲ ساعت در هفته ودرسال چهارم ، باتوجه به‌کشیك‌های مفرر ،جمعا ۳۰ساعت در هفته کارآموزی وکارورزی خواهند داشت.

درخواست شرکت درآزمون اختصاصی
دانشگاه آزاد ایران

در این قسمت چیزی ننویسید

محل درج تك‌تك حروف نام خانوادگی از راست به چپ

نام خانوادگی .....

محل درج تك‌تك حروف نام از راست به چپ

نام.....

شماره شناسنامه..... تاریخ تولد..... نام پدر..... جنس: زن ☐ مرد ☐

محل تولد..... محل سکونت: شهر..... بخش ..... ده.....

نام مرکز آموزشی.....

داوطلب شرکت در آزمون اختصاصی برنامه: (انتخاب اول) (انتخاب دوم)

در صورتیکه تجربه کاری در امر تدریس یا امور بهداشتی دارید، جدول زیر را تکمیل کنید.

نوع تجربه	*	مدت: ماه	مدت: سال	سمت	محل خدمت	*
امور آموزشی						
امور بهداشتی						

آدرس محل کار.....

آدرس پستی .....

اینجانب ..... با توجه به کلیه مقررات پذیرش دانشجو در دانشگاه آزاد ایران داوطلب تحصیل در آن دانشگاه می باشم و صحت مندرجات این فرم را تأیید می کنم. وبه ضمیمه مدارك خواسته شده را ارسال میدارم.

امضاء داوطلب.....

تاریخ.....

یادآوری ۱ :

همانگونه‌که درشرایط پذیرش انعکاس دارد، در هر مرکز آموزشی فقط کسانی حق ثبت‌نام دارندکه ساکن آن‌شهر یانقاط تابع آن‌باشند، مشروط براین که فاصله نقاط مذکور تا مرکز آموزشی باوسایل عادی حمل‌ونقل محلی بیش‌از یك ساعت نباشد، داوطلبانی که‌درفاصله یك‌ساعته هر مرکز آموزشی ساکن باشندامااز نظر تقسیمات کشوری محل‌سکونت آنان تابع شهر محل استقرار مرکز آموزشی نباشد می ـ توانند برای شرکت درآزمون اختصاصی نام‌نویسی کنند ، مشروط برآنکه درشهر محل سکونت آنان هیچ« دانشگاه »دیگری مستقرنباشد و در هرحال ، داوطلبانی که در حوزه شهر محل استقرار مراکز آموزشی ونقاطتابع آن ساکن هستند ، درپذیرش اولویت خواهند داشت.

یادآوری ۲ :

از داوطلبان خواهشمند است که برای ثبت نام بمراکز آموزشی دانشگاه آزاد ایران مراجعه نفرمایندومدارك یادشده در آگهی راتاتاریخ یادشده مستقیما بشنبی تهران‌ـ صندوق پستی ۱۹۶۲ـ۱۱ امور دانشجویان دانشگاه آزاد ایران‌ارسال دارند.

آـ۳۵۰۵۴

راه فرار بدهکاران:زپرداخت ...

بقیه از صفحه ۶

شده باشد تا مردم ازدریافت سعه خودداری‌ندرحالی که سابق سفته ، باعث اعتبر تجار بود ولی حالا دیگر تجار نمیتوانند از اعتبارات سفته‌ها استفاده کنند . بانکها هم که چك مدتدار قبول نمیکنند،اگر چه من هم معتقدم‌که درهیچ کجای دنیا هیچکس را در مقابل بدهی واقعی توقیف نمیکنند ، اگرچه من هم معتقدم که در هیچ کجای دنیا هیچکس را در مقابل بهمی واقعی توقیف‌نمیکنند، اما در اینجا ، متاسفانه گروهی هستندکه برای‌فرار از پرداخت بدهی ، تمام اموالشان را به منسوبان خودشان منتقل میکنند و طلبکار هم وقتی‌که‌نتوانست طلب خود را وصول کند از دیگران سلب اعتماد میکند و معاملات دچار رکود میشود .

در قانون سابق اجرای احکام ، تحت نظر رئیس دادگاهی که حکم قطعی را صادر کرده بود انجام می‌گرفت . اگرچه حالا هم از لحاظ تشکیلاتی رئیس اجرا تحت نظر این دادگاه انجام وظیفه میکند ، اما چون مدت سوئی دیده میشود ، اشکالاتی پدید خواهد آورد .

● دکتر بهمن منصوبی قاضی دادگاه شهرستان : اگرچه در قانون گفته شده که اجرای احکام به عهده دادگاه است، ولی باید روی «عمومات» صحبت کنیم ، با توجه به اینکه دادگاه بخش منحل شده است، پس در حقیقت‌اولین دادگاهی که به شکایت رسیدگی خواهد کرددادگاه شهرستان است. اگر دادگاه شهرستان رای به بیحقی داد، ولی دادگاه استان آنرا تایید کرد ، قاعدتا باید دادگاه استان هم عملیات اجرایی را آغاز کند. حالا اگر این مساله فید نشده باشد ، در حقیقت نوعی نقص قانونی استکه بایستی مورد توجه قرار گیرد.

● مهدی بامداد فرخ : موضوع دیگر اینکه دراین قانون توقیف مال غیرمنقول باعث توقیف منافعش نخواهد شد . در سابق توقیف اموال غیر منقول مستلزم انجام تشریفاتی بود که مدتها طول میکشید گاهی هم بخاطر حقه ها و زرنگی‌های خاصی که صورت میگرفت کارراهبیشتر به تاخیر میانداخت مثلا در چاپ آگهی حراج ، عدد پلاك ثبتی از ۲ به۳ تبدیل میشد ، در نتیجه وقتی‌که همه کارها ظاهرا مسیر خودش را طی میکرد وبعد از مدتها به پایان میرسید ، سروکله بدهکار پیدا میشد که آگهی مربوط به ملک دیگری است چون شماره ثبتی ملک من بعد۲ ختم میشود. در نتیجه طلبکارو دادگاه مجبور بودند که مجددا همه چیز را از سر بگیرند . اما در ماده ۱۰۲ این قانون نوشته شده‌است که توقیف اموال غیر منقول باعث توقیف‌منافع‌آن نخواهد شد ، حالا اگر ملکی را توقیف کنند ولی منافع آن همچنان بدهکار پرداخت شود ، او که ضرر نخواهد کرد و در نتیجه علاقه‌ای به صلح و سازش و پرداخت دین نشان نخواهد داد .

گزارشگر اطلاعات :آنچه که در این قانون تصریح و تفسیر نشده روشن شدن و تفکیک مساله بدهکار واقعی بدلیل کم درآمد بودن از حقه‌بازی و کلاه‌برداری است . چون به موجب این قانون هم‌آدمی میتواند مدتها افراد رافریب بدهد ، کلاه آنها را بردارد و بعد خودش را بدهکار بداند و از پرداخت دیون مردم خودداری کند ، در حالیکه بدهکارواقعی‌معمولا بدهی های بخصوصی خواهد داشت که در جهت تهیه معاش بوجود آمده است. در این مورد ، چه میگوئید ؟

● مهدی بامداد فرخ : قضات حق دارند در تمام موارد ، اگر تشخیص کلاهبرداری دادند ،اعلام جرم بکنند ، یعنی اگر بدهکاری اثاث و لوازمی‌را خریداری کرد و بعد هم بدیگران فروخت ، آنوقت قضات جزایی وارد معرکه خواهند شد و به اتهام کلاهبرداری او را تحت تعقیب قرار خواهند داد . بنابراین تشخیص بدهکار حقیقی یا کلاهبردار بعهده دادسرا خواهد بود .

● بهمن منصوبی‌قاضی دادگاه شهرستان کرج : بعضی از چك ها هم قابل تعقیب کیفری نیست. اول اینکه مدتدار باشد دوم اینکه بابت تضمین داده‌شده باشد ، سوم از طریق کلاهبرداری بدست آمده باشد و موارد دیگری که جنبه حقوقی پیدا میکند . اما درگذشته‌مراجع‌دادرسی بموجب ماده ۱۷ قانون سابق قرار «اناطه» صادر میکردند و قضی منتظر می ماند تا پرونده قبلی‌رسیدگی و رای نهایی صادر شود . متاسفانه اینهم زیاد معمول نیست. آن قانونی هم که‌در سال ۵۲ تصویب کردند عملا قابل اجرا نبود،چون اینگونه قوانین باعث سوء استفاده عده‌ای کلاهبردار خواهد شد .

در این قانون گفته شد که اموال زن و شوهر به استثنای اموال شخصی ، قابل توقیف است . در همین مساله ، کلی حرف هست، چه بسا بین زن و شوهر اختلافاتی باشد، از جمله وصول مهریه که پرداخت آن عندالمطالبه هست ولی بموجب این قانون زن نمیتواند بسادگی این مهریه را وصول کند.

یا اینکه در جای دیگری نوشته شده شخص ثالث بدون تحمل هزینه‌دادرسی وارد دعوی خواهد شد ، حالا اگر بدهکار با شخص ثالث تبانی کرد، چرا بدون پرداخت هزینه سنگین دادرسی وارد دعوی‌شودو نتیجه دعوی را به عقب بیاندازد ؟

موضوع دیگر ، مساله ماموران اجرا است ،چون در حال حاضر ، ماموران ورزیده و دوره دیده‌نداریم بلکه عده‌ای را براساس قانون استخدام به کار اجرا گماشته‌اند . این‌مامور طبعا توجه ندارد که‌قانون تغییر کرده و بازهم طبق مواد قوانین سابق عمل میکند و روسای دادگاه ها هم که فرصتی برای نظارت و کنترل ندارند ، بهمین دلیل معتقدم که در هر استان باید یک قاضی در راس اجرای احکام قرار گیرد تا از تخلفات قانونی جلوگیری شود ، درست است که با کمبود قاضی روبرو هستیم ، ولی این مساله مهمی است و باید مورد توجه قرار گیرد .

من شخصا با توقیف بدهکار مخالف هستم، ولی چون در ایران عده‌ای هستند که راه فرار ازقانون را به آسانی بلد هستند ، من اجرای این قانون را برای جامعه خودمان یک قدری زود میدانم .

مساله دیگراجرای احکام دادگاه‌های خارجی است ، چون در قانون ذکر شده احکام دادگاه‌های‌خارجی‌که علیه ایرانی‌ها صادر شده باشد ، تحت شرایطی قابل اجرا است باید به این‌نکته توجه کنیم که رای دادگاه هر کشور خارجی قابل اجرا نیست ، باید این قانون درباره ممالکی اجرا شود که با آنها روابط متقابل داریم . چون اگر حکمی از دادگاه ایران علیه یک امریکایی مقیم پنسیلوانیا صادر شده باشد و دادگاه‌های آنجا اجرا نکنند ، ما چگونه خودمان را مکلف به اجرای آن احکام بدانیم ؟

از طرف دیگرتعیین‌تکلیف هم نشده است که چه حکمی و از سوی کدام دادگاه قابل اجرااست‌چون در «عمومات» گفته شده است در روابط بین‌المللی، دادگاه شهرستان تهران صلاحیت رسیدگی دارد ، حالا اگر دادگاه شیراز یا اصفهان رای صادر کرد ، متقابلا قابل اجرا هست یا نه ؟

● مهدی بامداد فرخ : من معتقدم برای تصویب اینگونه لوایح باید قضات دست‌اندرکار ، ماموران اجرا ، وکلای عدلیه و کسانی که با این قوانین سروکار دارند دخالت کنند تا قانون جامعی را تهیه و تدوین کنند.

آگهی حراج

اداره فروش منطقه جنوب گمرك ایران درساعت ۹ صبح روز یکشنبه ۳۶ر۹ر۲۷
کالای متروکه وقاچاق مشروحه زیررا

ردیف	نوع کالا	تعداد	وزن تقریبی کیلو	شماره قبض انبار	محل توقف کالا
۱ـ	فیلتر روغن و هوا بمارکهای مان و آس	۹۱	۶۰	۹۷۱۹۴۳	گمرك شیراز
۲ـ	اتومبیل فیات ۱۲۴ اس مدل ۶۹	یکدستگاه	۷۵۰	۵۱۲۵۰۹	گمرك شیراز
۳ـ	اتومبیل فولکس واگن استیشن مدل ۶۷	یکدستگاه	۱۲۵۰	۹۷۰۵۲۷	گمرك شیراز
۴ـ	اتومبیل بی‌ام‌و ۵۱۸ مدل ۷۷ رنك قهوه‌ای متالیك	یکدستگاه	۱۱۲۰	۹۷۵۵۵۴	گمرك شیراز
۵ـ	اتومبیل کادیلاك مدل ۷۴ برنك سرمه‌ای متالیك	یکدستگاه	۱۵۰۰	۵۰۷۰۴۷	گمرك شیراز
۶ـ	ماشین سیم پیچ	یکدستگاه	۳۳۶	۵۰۴۴۶۵	گمرك شیراز

و چند قلم کالاهای دیگرازقبیل یکقطعه لوازم ماشین‌آلات صنعتی ـ کمپرسورهوا و ماشین بافندگی و یکدستگاه موتورسیکلت و پنکه سقفی ازطریق حراج‌همگانی بفروش‌میرساند طالبین میتوانند همه روزه باستثنای ایام تعطیل‌در ساعات اداری به ساختمان سابق‌گمرك شیراز واقع در خیابان زند کوچه شهرداری سابق مراجعه و پس از رویت کامل‌وآگاهی از کمیت وکیفیت کالاها درحراج شرکت‌نمائید م‌الف ۱۲۲۲

اداره فروش گمرکات منطقه جنوب

آگهی اجرای طرح

شهرداری علمده در اجرای مواد ۱۶ و۱۷ و۱۸ قانون نوسازی‌وعمران شهری و با توجه به‌تصویبنامه‌شماره چهل وپنجمین‌جلسه مورخ۲۸ر۸ر۳۶ انجمن شهر و تائیدیه شماره۴۷۳۹ـ ۱ر۸ر۳۶ و شماره ۸۱۴۱ ـع‌ـم ـ ۲ر۹ر۳۶ مقام استانداری مازندران اجرای طرح توسعه و تعریض‌و ادامه خیابان جنب بانك صادرات تا حریم قانونی دریا بعرض ۲۸ متر و بطول ۵۰۰ متر باطلاع کلیه صاحبان املاك‌و مستحدثات واقع در طرح میرساند .

۱ـ تاریخ شروع و مدت تقریبی اجرای طرح بمدت سه ماه از تاریخ ۷ر۹ر۳۶ تا ۷ر۱۲ر۳۶ میباشد .

۲ـ شروع مهلت اعتراض ازتاریخ انتشار آگهی نوبت اول تادو ماه خواهد بود .

۳ـ مفاد فهرست ارزیابی در محل شهرداری برای ملاحظه عموم الصاق شده است .

۴ـ نشانی محل قبول‌اعتراض‌دفتر شهرداری خواهد بود.

۵ـ متصرفین مکلفند ذیل برك اعتراض نشانی کامل و روشن خود را بنویسند .

۶ـ کسانیکه نسبت به فهرست ارزیابی ملك‌خوداعتراض‌داشته‌باشند میتوانند ظرف مدت دو ماه از تاریخ نشر اولین آگهی در روزنامه‌اطلاعات که در سه نوبت به فاصله‌یکهفته‌درج خواهد شد اعتراض خودرا بدفتر شهرداری تسلیم و رسید اخذنمایند اعتراضاتیکه بعد از مهلت مقرربرسد ترتیب اثر داده نخواهد شد.

۷ـ کل غرامت‌پرداختی شهرداری ۹۶۱۴۳۹۹ ریال و حق مرغوبیتی که شهرداری از مالکین ویا قائم مقام‌قانونی آنها وصول خواهد کرد‌مبلغ ۸۵۰۰۳۵ ریال میباشد .

۸ـ اعتراضات واصله‌درکمیسیون حل اختلاف ماده ۸ نوسازی مطرح و مورد رسیدگی قرارخواهد گرفت و حکم صادره از طرف کمیسیون مزبور قطعی و لازم‌الاجراء خواهد بود.

شهردار علمده ـ شهرزاد یزدانی

خاطرات سفر حج ۶

دکتر طهمورث فروزین

سیاحت یا زیارت؟

پس از پایان مراسم شستشوی خانه خدا آن محل پاک و مقدس را ترک کرد و در حالی که جاروئی را که با آن داخل خانه را روبیده بود بدهبر دست داشتم راهی خارج شدم امادر همان لحظات نخست دانستم زائرینی که ناظر کارمابوده‌اند نخواهند گذاشت از آن جارو که برای من از جان عزیزتر بود چیزی باقی بماند . وهمه سعی دارند شاخه‌ای از آنرابه یادگار بدست آورند سرانجام پس از کنده شدن شاخه هائی از جارو توسط زائرین از مسجدالحرام براه افتادم . در آنجا وقتی دوستانم آقایان عباس دستوری ، جوادمتقی، مهندس پیروزنیا ، دکتر فلام مشیرفاطمی ، مهندس سیروس مجد ،را با جاروی فراشی بزرگی که در دست داشتم مرا دیدند تعجب کردند و گفتندآیا کارت به جائی رسیده‌که ازمکه جارو فراشی‌به ایران سوغاتی میبری ؟ ولی وقتی دانستند با آن جارو چه کاری انجام شده خودشان در شمارهزاران آرزومند دریافت شاخه هائی از آن شدند .

از ستاد حج با اتومبیل به محل استقرار کاروان طریقت در خیابان شیشه رفتیم کاروان در ساختمان تمیز و نوسازی جای گرفته بود و آقای‌طریقت رئیس کاروان به کار زائرین رسیدگی میکرد و دربرابرکمتر تقاضای مشروع آنها مقاومتی از خود نشان میداد . غذای کاروان خوب و لذیذ بود . میوه فراوان روی میز های ناهارخوری وجود داشت و رختخواب ، ملافه و پتو و سرویس های بهداشتی چون دستشوی ، دوش ، توالت ، حمام کافی بود . در این کاروان آقای دکتر مناقبی روز ها برای زائرین درس مذهبی میداد و به آنها میاموخت که چسان مراسم حج را به انجام رسانند .

البته در حج امسال کاروان های معدودی وجود داشت کمتاسفانه‌رئیس کاروان‌چیزی از بهداشت و لزوم رعایت‌آن نمی دانست . ظرف های غذا خوری زائرین‌شاید بعلت‌کمبود آب‌پاتنبلی‌افراد مسئول‌کاروان خوب تمیز نمیشد. رختخواب زائرین پاکیزه نبود سرویس های بهداشتی محل استقرار کاروان ها یکسان نبود.برنامه غذائی بعضی از کاروان ها آزار دهنده بود . درکاروان شماره ۱۳۵۰ شنیدم که بعضی از روز ها به زائرین ماست خشک شده همراه با نان مانده و خشکیدمیدادند حتی‌زائری را دیدم که‌ازدست‌برنامه غذائی کاروانی میگریست .وخشبختانه امسال اداره اوقاف در هر گروهی‌ناظری به خرج‌سازمان قرارداده بود که مواظب کار های رئیس کاروان باشد که کاری بسیار شایسته بود ولی صلاح است از سال آینده رئیس کاروان ناظر سازمان اوقاف را نشناسد و ندانند که کدام یک از زائرین ناظر سازمان است . آنوقت به‌این فکر نخواهد افتاد که فقط از خود ناظر بیشتر مواظبت‌کند! ناگفته نگذارم که ناظرین‌اداره اوقاف در این سفر بانهایت عشق و علاقه کار کردندو هم اکنون اطلاع دارم که کاروان هائی که وظایف خودرا خوب انجام نداده‌اند گزارش سوء رفتارشان از طرف ناظرین به سازمان اوقاف‌تسلیم شده‌واین گزارش‌هاقاعدتا موردرسیدگی دقیق قرار خواهد گرفت .

مسئله دیگری که سازمان اوقاف باید در نظر بگیرد ، شخصیت اخلاقی روحانی کاروان‌است. روحانی‌کاروان نقشی بس موثر در رضایت‌یا عدم رضایت اعضاء گروه بر عهده دارد . او میتواند به روحیه همه آنها حکومت کند به آنها بگوید که زیارت خانه خدا بهر حال با مشکلات و سختی هائی همراه است و زیارت باسیاحت فرق دارد .

برای آنها تشریح‌کند که‌عبادت نمی تواند با رضایت همراه نباشد و بسیاری‌از عشاق راه وصال حق از طریق ریاضت خود را به خالق نزدیک می کنند . البته آنچه گفتم معنی مخالفش این نیست که بعضی از روسای کاروان ها باین عنوان که زیارت خانه خدابا رنج همراه است هر کاری می خواهند به میل خود انجام دهند و زائرین جرات نفس کشیدن نداشته باشند . روح هر کاروان در دست روحانی آن کاروان است و سازمان اوقاف‌باید آن دسته ازرهبران مذهبی کاروان ها را کمنهایت فداکاری و کوشش را برای آسایش روح زایرین به عمل میاورد عمیقا و دقیقا مورد تشویق قرار دهد .

اطلاعیه

باطلاع داوطلبان تحصیل‌درکشور ایتالیا میرساند که بقرار اطلاع واصله دولت ایتالیا بعلت نبودن جا درموسسات آموزش عالی در سال تحصیلی ۷۹ـ۷۸ ازپذیرفتن دانشجویان خارجی معذور است . لذا مجددا یاد آوری میگردد که دانشجویان بدون دریافت پذیرش دانشگاهی از عزیمت به کشور مزبور خودداری نمایند .

سازمان امور دانشجویان کشور

اطلاعیه

به اطلاع داوطلبان تحصیل در کشور کانادا واولیاءآنان میرساند که برابر تصمیم‌دولت کانادا شهریه دانشجویان خارجی از سال ۷۷ در چند ایالت بمیزان قابل توجهی افزایش یافته است .

سازمان امور دانشجویان کشور

م الف ۲۱۰۹۹

تأمین اجتماعی باید همه افراد و طبقات جامعه را در بر گیرد

بقیه از صفحه ۱۸

بازنشستگی و خدمات درمانی باشد ولی بنظرمیرسد که حداقل انتظار ، این‌بوده است که با انجام این تحولات ، همه افراد جامعه در پوشش کلی طرح تامین اجتماعی قرار گیرند و از مزایای بیمه بازنشستگی و خدمات درمانی استفاده نمایند . در حالیکه این‌هدف چنانکه مورد انتظار بوده است تاکنون حاصل نشده‌و گروههای‌عظیمی از کارگران و کشاورزان و دارندگان مشاغل آزاد از مزایای مذکور برخوردار نشده‌اند.

بنابراین میتوان گفت که با وجود تغییر عنوان‌و تعمیم هدف های صندوق تامین اجتماعی ، کماکان تنها امور مربوط به بیمه بازنشستگی و حوادث ناشی از کار کارگران و کارفرمایان بطور قابل ملاحظه‌ای افزایش یافته است .

بنابراین ، اگر چه ممکن است وضع مالی صندوق از نظر موجودی در حال‌حاضر به ظاهر جالب توجه باشد ولی این وضع را نمیتوان بهیچ وجه دلیل سالم بودن آن از نظر قدرت مالی شرکت ملی نفت ایران ، شرکت مخابرات و غیره .

اغلب این صندوقها به استثنای صندوق بازنشستگی ووظیفه مستخدمین شرکت ملی نفت ایران در دهه‌اخیر تاسیس‌شده‌اند و یک بررسی سطحی نشان میدهد که اکثر آنها بعلت عدم انجام محاسبات اکتوئری دقیق بمنظور تعیین سهم واقعی کشور کارخانه و کارفرمایان و بهره برداری صحیح از موجودی صندوقها و همچنین‌بالا بودن هزینه های اداری و عدم رعایت اصول صحیح مدیریت و عدم‌کاربرد کامپیوتر در اداره امور، آنها ، بطور کلی وضع مناسب و مطلوبی ندارند.

سایر صندوق ـ های بازنشستگی

علاوه برصندوق بازنشستگی کشوری‌صندوق بازنشستگی نیروهای مسلح شاهنشاهی و صندوق تامین اجتماعی، طرحهای دیگری که در حال حاضر وجود دارند و تحت عناوین مختلف عهده‌دار امور بیمه بازنشتگی‌ووظیفه گروههای مختلف کارکنان بخش عمومی و خصوصی میباشند عبارتند از :

ـ صندوق بازنشستگی ووظیفه مستخدمین شرکت های دولتی

ـ صندوق حمایت‌مستخدمین پیمانی وزارتخانه ها و موسسات دولتی و موقت شرکتهای دولتی

ـ صندوق بازنشستگی ووظیفه‌مستخدمین شهرداری پایتخت

ـ صندوق‌حمایت کارکنان بانکها

ـ صندوق‌حمایت کارمندان بخش خصوصی

ـ صندوقهای بازنشستگی ووظیفه اختصاصی متعلق به برخی از موسسات و شرکتهای دولتی از قبیل شرکت ملی نفت ایران ، شرکت مخابرات و غیره .

اغلب این صندوقها به استثنای صندوق بازنشستگی ووظیفه مستخدمین شرکت ملی نفت ایران در دهه‌اخیر تاسیس‌شده‌اند و یک بررسی سطحی نشان میدهد که اکثر آنها بعلت عدم انجام محاسبات اکتوئری دقیق بمنظور تعیین سهم واقعی کشور کارخانه و کارفرمایان و بهره برداری صحیح از موجودی صندوقها و همچنین‌بالا بودن هزینه های اداری و عدم رعایت اصول صحیح مدیریت و عدم‌کاربرد کامپیوتر در اداره امور، آنها ، بطور کلی وضع مناسب و مطلوبی ندارند.

پیشنهاد ها

۱ـ ایجاد صندوق‌بازنشستگی خودکفا برای مستخدمین رسمی دولت و کادرهائی‌که مشمول مقررات بازنشستگی کشور هستند.

باتوجه به اینکه تمام صندوق های بازنشستگی موجود در ایران برمبنای اصل خودکفائی استوارند و صندوق بازنشستگی کشوری که قدمت آن‌ازسایر صندوقها بیشتر و از نظر اعضاء نیز حائز اهمیت‌تر است، تنها صندوقی استکه باوجود اخذ مجوز قانونی به لحاظ عدم انجام تعهدات دولت در قبال صندوق‌هنوز عملا خودکفا نشده است . چنانچه ترتیبی داده شودکه مفاد تبصره های ۱ و ۲ ماده ۷۰ اصلاحی قانون‌استخدام کشوری و همچنین ماده۷۳ قانون مذکور (پس‌ازاصلاح و افزایش سهم کار فرمائی دولت از ۸٫۵ درصد حقوق به دو برابر سهم مستخدمین براساس محاسبات‌اکتوئری) بازنشستگی کشوری نیز اجرا شود ، صندوق خودکفا خواهد شد.

۲ـ اصلاح سیستم‌وروش های مورد عمل صندوق های بازنشستگی ، از کار افتادگی و فوت نسبت به تمام افراد و طبقات جامعه به مفهوم واقعی ، بطوریکه از لحاظ اصول و مبانی‌یا سیستم های نظیر در کشور های پیشرفته تطبیق نماید . باید توجه داشت که سیستم تامین اجتماعی به مفهوم واقعی کلمه نظامی است با پوشش وسیع‌که کلیه‌طبقات جامعه اعم از کارکنان بخش عمومی ، کارکنان بخش خصوصی ، دارندگان حرفه ها و مشاغل آزاد،کارگران، کشاورزان و بطور کلی‌تمام افرادی را که بنحوی از انحاء درآمد تحصیل می ـ نمایند در بر می‌گیرد.

۵ـ مطالعه و بررسی‌لازم بمنظور ادغام بعضی ازطرح هاو صندوقهای بازنشستگی و وظیفه موجود بطوریکه از نظر اصول و ضوابط منطقی باشد و یا ایجاد هماهنگی‌بیشتر مصالح‌جامعه و منافع اعضای آنهاراتامین نماید.

در حال حاضر برای‌مثال حقوق بازنشستگی‌ووظیفه‌ای که طبق مقررات‌به مشمولین صندوق تامین اجتماعی پرداخت میشود در مقایسه با مستخدمین‌رسمی مشمول صندوق بازنشستگی‌کشوری و بعضی از صندوقهای‌دیگر در موارد مشابه بطورقابل توجهی بیشتر است.ازطرفی ایجاد صندوقهای‌بازنشستگی جداگانه برای طبقات‌مختلف مبانی تشکیل یکسان هستند درهم ادغام نمود و ضمنابا توجه به عواملی‌که درتعیین میزان کسور و حقوق بازنشستگی موثرند درصد کسور قابل پرداخت‌و میزان حقوق بازنشستگی و وظیفه را ترمبنای ماهیت و اهمیت وظایف‌مشاغل مختلف‌استوار وبطور نسبی هماهنگ‌نمود.

داتسون ۱۸۰B
اتومبیل جدید با طرح و ایده‌ای کاملا جدید

داتسون ۱۸۰B توسط کارخانه عظیم نیسان موتورژاپن که از سال ۱۹۳۱ ساخت اتومبیل را شروع نموده عرضه میشود.
۴۶ سال تجربه همراه با کنترل مرغوبیت و آزمایشات شدید و مداوم که در پیست اختصاصی و مجهز نیسان موتور توسط مهندسین ورزیده و دستگاههای مدرن کمپیوتر و با درنظر گرفتن کلیه مراحل ایمنی ساخته میشود.
مزایای داتسون ۱۸۰B بشما اطمینان میدهد تا با ایمنی کامل رانندگی کنید.

موتور قوی بقدرت ۱۰۵ قوه اسب و با حجم ۱۷۷۰ سی سی در چهار سیلندر

ترمز دوبل و جداگانه که هیچگاه بدون ترمز نخواهد بود
بدنه یکپارچه ساخته‌شده از آلیاژ مخصوص تا در هنگام بروز حوادث ضربه را از دو طرف (جلو و عقب) بطور یکسان تحمل نموده تا محل راننده و سرنشینان کمترین آسیبی نبیند.
شیشه‌های بزرگ ایمنی که دید راننده و سرنشینان را از هرطرف وسیع می‌نمایند
همراه با گرمکن شیشه عقب مخصوص فصل سرما و یخبندان
با رنگهای رویائی و هیجان‌انگیز متالیک که چشمها را خیره و هرسلیقه‌ای را به تحسین وا میدارد.

داتسون

شرکت دیران
عرضه‌کننده اتومبیل‌های داتسون درایران
میدان دوم آریاشهر ، بزرگراه کمال آتاتورک
ساختمان داتسون تلفن: ۹۴۱۷۷۳

اتومبیل استثنائی برای افراد استثنائی

گفت‌وگو با مشکاتیان و علیزاده، هنرمندان مرکز حفظ و اشاعه موسیقی ایرانی

آقایان! موسیقی سنتی فقط یک مدسر گرم کننده نیست

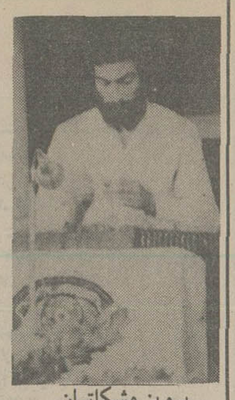
پرویز مشکاتیان

محمد حسین علیزاده

هنرمندان مرکز حفظ و اشاعه‌ی موسیقی ایرانی در تالار دانشکده‌ی هنر های زیبای دانشگاه تهران به اجرای برنامه‌ای در دو بخش پرداختند، در قسمت اول استاد غلامحسین بیگجه خانی نوازنده‌ی تار به همراهی تنبک محمد فرهمند قطعاتی را در دستگاه چهار گاه اجرا کرد و در قسمت دوم پریسا به همراهی سنتور پرویز مشکاتیان، تار حسین علیزاده کمانچه‌ی داود گنجه‌ای و علی اکبر شکارچی، نی محمد علی کیانی نژاد و تنبک محمود فرهمند به اجرای آواز دشتی پرداختند.

شاید این یکی از نادر ترین دفعات بود که عده‌ی زیادی مشتاقان موسیقی در جلو تالار دانشکده‌ی هنر های زیبا ازدحام کرده بودند.

حضار سالن را اکثرا جوانها تشکیل میدادند و نیز خانواده ها و این نشانگر این واقعیت است که موسیقی ایرانی توانسته است با مردم رابطه‌ی درست و عمیق برقرار کند و آنها را به سوی خود بکشد. نیز این نکته قابل ذکر است که در مقایسه با کنسرت های نوازندگان خارجی (موسیقی کلاسیک) تفاوت تیپ حاضران جلب توجه میکند.

این برنامه را اکثرا جوانهائی ساده و بی آلایش و صمیمی تشکیل میدادند و حضورشان احساسی خودمانی را باعث میشد که تحسین انگیز است.

گروه مرکز حفظ و اشاعه‌ی موسیقی ایرانی با اجرای دستگاه نوا در یازدهمین جشن هنر شیراز با تشویق دوستداران موسیقی مواجه شد و توانست پس از مدتها به مقبولیتی که بدان نیازمند بود دست یابد.

اگر به مقایسه بنشینیم ناگزیر باید بگوئیم که برنامه‌ی آواز دشتی نتوانست به موفقیت چشمگیر اجرای دستگاه نوا برسد و به زبانی دیگر از موفقیتی کمتر برخوردار شد که اینهمه را میتوان به دلیل عدم القاء مایه‌ی دشتی به شنونده به علت اجرای نسبتا ضعیف (نسبت به اجرای برنامه‌ی نوا) دانست.

مایه‌ی دشتی به دلیل ریشه های عمیق عاطفی آن بهنگام اجرا به تکنیکی پیشرفته و مسلط و احساس انگیز محتاج است که از نوازندگانی کار آزموده بر می آید. البته نوازندگان گروه مرکز حفظ و اشاعه در بسیاری لحظات اجرا موفق بودند ولی این مسئله را نباید فراموش کرد که موفق بودن در لحظه و نبودن ارتباط و بهم پیوستگی مناسب بین محتوای کلی اثر و لحظات جزئی بخصوص در موسیقی سنتی ضربه‌ی جبران ناپذیری به کل اجرا وارد می کند.

مثلا: نبودن ارتباط عاطفی لازم میان بخشی که با این شعر آغاز می شود:

«دل از من برد و روی از من نهان کرد
خدایا با که این بازی توان کرد»

با دو بخش قبل و بعد از خود به صورتی که شنونده احساس میکند قطعاتی مجزا از هم در مایه‌ی دشتی ساخته شده و به اجرا در می اید از اینروست که رشته‌ای که باید اجزاء این موسیقی را به یکدیگر وصل کند و به حالتی کلی بدل نماید در چند جا گسسته می شود و از اینجاست که شنونده به سرگردانی میرسد و احساس عاطفی در ذهنش تداوم پیدا نمی کند.

به هر حال همانطور که قبلا ذکر کردم لحظات زیبای قابل ستایش نیز در اجرای گروه مرکز حفظ و اشاعه دیده می شد. مثلا تکنوازی ها بجز تکنوازی نی که از نارسائیهائی برخوردار بود ارزنده می نمود و جای ستایش دارد.

در ملاقاتی که با آقایان پرویز مشکاتیان نوازنده سنتور و تنظیم کننده‌ی برنامه و حسین علیزاده نوازنده‌ی تار داشتم ابتدا سئوالاتی در مورد اجرای آواز دشتی مطرح کردم که در زیر می خوانید و چون فرصت ملاقات با ایندو نوازنده‌ی جوان را مغتنم دانستم بهتر دیدم که سئوالاتی را نیز در مورد موسیقی ایرانی مطرح کنم که بخش دوم مصاحبه را تشکیل میدهد.

اولین سئوالم را مطرح میکنم:

✱✱ در شب کنسرت پیش از آغاز برنامه کسانی که در سالن حضور داشتند ناظر بودند که شما زمان زیادی را صرف کوک کردن سازهایتان کردید آیا این وضع در همه‌ی کنسرت ها وجود دارد یا اینکه استثنائا به مشکلی برخوردید؟

مشکاتیان: در شب اجرا پیش از آنکه به سالن بیائیم در اتاقی بودیم که هوایش سرد بود و سالن به دلیل وجود پروژکتور ها گرم و چون ساز هائی مثل تار و کمانچه سازهائی پوستی‌اند و سرما یا گرمای هوا پوست را منقبض یا منبسط میکند و نیز چون انقباض و انبساط پوست در صدای این ساز ها اثر مستقیم دارد بهمین خاطر است که در بسیاری مواقع کوک این ساز ها بهم می خورد و لازم می آید که دوباره کوک شوند.

در این مورد تصور میکنم این یکی از ضعف های سازهای ماست و فعلا ناگزیریم از آنها به همین صورت فعلی استفاده کنیم.

علیزاده:

اصولا سازهای ایرانی برای تکنوازی ساخته شده‌اند و اگر بخواهند به تنهائی برنامه اجرا کنند مشکل اگر پیش بیاید در مورد خود ساز به تنهائی است ولی چون ما گروه نوازی می‌کنیم با مشکل دیگری در گیریم. مشکل ما اینست که روی سازها این مطالعه نشده که آیا قابلیت همنوائی (هارمونیزاسیون) با یکدیگر را دارند یا نه؟

در کار گروهی موسیقی ایرانی همیشه این مشکل هست و دلیلش ناقص بودن سازهای ماست.

در مورد موضوعی که آقای مشکاتیان اشاره کردند (در مورد ضعف فنی سازها) مثالی میزنم که موضوع روشنتر شود. در آذربایجان شوروی توانسته‌اند تار را وارد ارکستر بزرگ کنند با این تغییر که خرک تار را بجای آنکه مثل ما بر پوست جعبه‌ی صدا تکیه دهند به چوب زیرین جعبه‌ی صدا تکیه داده‌اند

در نتیجه با انبساط و انقباض پوست روی جعبه‌ی صدا خرک بالا و پائین نمی‌رود ولی همانطور که گفتیم خرک تار نزد ما بر پوست تکیه دارد و در نتیجه با تغییر ارتفاع پوست ارتفاعش تغییر میکند.

✱ با تغییراتی که کارگاه ساز سازی فرهنگ و هنر در کیفیت سازها داده است آیا این مشکلات قابل رفع شدن‌اند؟

علیزاده:

بله فکر میکنم این مشکلات در مورد همه‌ی سازها بسادگی میتواند رفع شود و حتما باید این تغییرات را پذیرفت بطور کلی تصور می کنم در کار گروهی نباید وقت زیادی صرف کوک کردن سازها شود.

ضعف اجرا در همنوازی

✱✱ در شب اجرا این نکته توجهم را جلب کرد که گروه هنگام آغاز یک قطعه‌ی همنوازی در ابتدای قطعه از هماهنگی برخوردار نیست و صدای سازها تک تک به گوش شنونده می‌رسد ولی رفته رفته گروه با هم هماهنگ می‌شود. آیا این را نوعی ضعف میدانید؟ و اگر چنین است این ضعف متوجه ارکستر است یا عوامل دیگر؟

مشکاتیان:

این ضعف ممکن است ناشی از سه علت باشد. یکی ضعف گروه دیگری اشکالات سالن و پس از آن نبودن وسایل و امکانات صوتی الکتریکی است که میتواند به ارکستر در بر طرف نمودن این ضعف کمک کند.

✱✱ در مورد علت آخر که ذکر کردید باید بگویم که پیش از این در همین سالن ما شاهد اجراهائی بوده‌ایم که این ضعف را در بر نداشته‌اند ضمنا تکیه کردن بر امکانات صوتی الکتریکی برای یک گروه موسیقی منجر به بوجود آمدن اینگونه ضعف های اصولی در کارشان میشود. البته نمیخواهم اثر وسایل صوتی را در اجرای ارکستری نفی کنم بلکه این را می‌خواهم بگویم که وسایل صوتی نباید به عنوان عاملی برای منظم کردن ارکستر بشمار بیایند و ارکستر باید پیش از آنکه به استفاده از این وسایل روی بیاورد به نظم و هماهنگی دست یافته باشد.

علیزاده:

در این مورد حالت نوازنده نیز شرط است. وقتی که نوازندگان روی صحنه می‌آیند هنوز برای شروع تمرکز کافی پیدا نکرده‌اند.

لازمست نوازنده با محیط اخت شود ولی ما متاسفانه عجول هستیم هم نوازنده و هم شنونده.

اینست که همه‌ی نوازندگان با هم و در یک زمان احساسشان با فضا هماهنگ نمی‌شود. البته در مورد ابتدای کار است ولی اگر این مشکل در طول کار نیز دیده می‌شود مربوط است به ضعف ارکستر.

✱✱ بله این در طول اجرا مکرر دیده می‌شود و فکر میکنم ضعف ارکستر در این مورد عامل اصلی است.

به نکته‌ی دیگری اشاره میکنم و آن نبودن تناسب بین صدای خواننده بود و صدای ارکستر. به این معنی که زمانی که پریسا شروع به خواندن میکرد ارکستر صدای خود را بسیار پائین می‌آورد بطوری که به زمزمه‌ای میمانست و درست پس از پایان آواز و در هنگام جواب به خواننده صدایش بسیار بالا می‌رفت بطوریکه این عدم تناسب این فکر را در ذهن من بوجود می‌آورد که ارکستر سعی دارد با ایجاد سر و صدای زیاد اولا شنونده را متاثر نموده ثانیا بعضی عیب های خود را نیز بپوشاند.

علیزاده:

بطور کلی سعی ما براین است که موسیقی ایرانی را از حالتی بی تحرک و کرخت بیرون بیاوریم. موسیقی ایرانی از زمانی که ما می شناسیم بی تحرک بوده است و بهمین خاطر فکر می کنم بوجود آوردن تحرک و هیجان در این موسیقی لازمست.

✱✱ این درست ولی زمینه‌ی حرکت در یک قطعه باید از پیش مهیا شده باشد (با توجه به محتوی و فضای کار). آواز دشتی اصولا در درون خود زمینه‌ی اینگونه تحرک را ندارد و مایه ایست آرام و سوزناک. گذشته از آن نباید تصور شود که تنها با صدای بالای ارکستر میتوان به موسیقی تحرک داد.

صدای بالا میتواند یکی از عوامل باشد آنهم نه از عوامل اصلی.

مشکاتیان: بهرحال بالا رفتن صدای ارکستر بعد از آواز سلیقه‌ی من بوده است.

✱✱ وقتی که با موضوع حفظ موسیقی ایرانی برخورد می کنید چگونه تصوری از آن در ذهنتان شکل میگیرد؟

مشکاتیان: ابتدائی ترین چیزی که در این مورد به نظر من می رسد مسئله‌ی حفظ گوشه ها و دیگر خصوصیات موسیقی ایرانیست.

علیزاده: شاعری که بخواهد شعر در قالب نو بگوید باید شعر کلاسیک را نیز بشناسد. بنابراین به راه نو رفتن نیازمند مرور به آثار گذشتگان است.

سعی ما بر این است که خیلی از سد ها شکسته شوند تا موسیقی ایرانی بتواند با جامعه‌ی فعلی رابطه برقرار کند.

✱✱ این در محدوده‌ی حرف قابل قبول است ولی در عمل چطور؟

علیزاده: این فقط نوعی تجربه است و ما سعی داریم به کارهای جدید بپردازیم.

✱✱ هنرمند اگر بخواهد با جامعه رابطه برقرار کند باید بتواند در حداقل نیازی از نیازهای او را برطرف نماید. در این مورد نقش هنرمند را چه میدانید؟

علیزاده: نمیتوانم این الگو را قبول کنم که: «هنرمند شخصی است متمکن، بالاتر از چهل سال، منزوی و دور از اجتماع.» (اشاره به قسمتی از مصاحبه‌ام با فرامرز پایور)

مشکاتیان: هنرمند اگر با جامعه تماس نداشته باشد می پوسد. هیچ هنرمندی نمیتواند تنها به کار فردی بپردازد بلکه باید قسمتی از کوشش خود را صرف نیاز های جامعه کند موسیقی ایرانی متاسفانه در پنجاه سال گذشته بیشتر در خدمت اغنیا بوده است تا مردم.

✱✱ می گویم، نکته‌ئی ندارید که به گفته هایتان اضافه کنید؟

علیزاده: موسیقی ایرانی باید پابگیرد ولی نباید به یک مد تبدیل شود. متاسفانه در رادیو تلویزیون ملی ایران این فکر شایع می شود که سنت ایرانی را به همان صورت مد اشاعه دهند و اکنون در این سازمان از این جهت به موسیقی ایرانی نگاه می کنند.

سعید ویس زاده

درنگارخانه نیازی

بهمن رضایی، کاریکاتوریست:

کاش میتوانستم طراح حرفه‌ای باشم

اثری از رضائی

از «بهمن رضائی» کاریکاتوریست قدیمی مطبوعات، ۱۸۰ اثر شامل کاریکاتور و نقاشی در نگار خانه نیازی به نمایش در آمده است. رضائی ۱۹ سال است برای مجلات و روزنامه های پایتخت کاریکاتور می‌کشد در نمایشگاهی که در نگار خانه نیازی برپا کرده طرح‌ها وکاریکاتورهائی کاملا متفاوت با آنچه از او در مطبوعات دیده‌ایم، به چشم می‌خورد، رضائی هنوز هم با مطبوعات همکاری دارد واین نمایشگاه نشان می‌دهد که او، قدری جدی‌تر از گذشته به طراحی و کاریکاتور پرداخته است. گفت وشنودی با بهمن رضائی داریم.

✱ صرفنظر از پرسش هائی از این قبیل که کاریکاتور را چگونه فرا گرفتید واز کجا شروع کردید، می پرسم که بعد از ۱۹ سال طراحی، چطور تازه بفکر برپائی نمایشگاهی از آثارتان افتاده‌اید؟

رضائی: برای اینکه آمادگی نداشتم یعنی آثارم را در آن مرحله نمی یافتم که بطور جمعی در معرض دید مردم قرار بدهم، بهمین جهت مدتی کار کردم تا آثارم قابل عرضه در یک نمایشگاه انفرادی باشد. البته دیدها مختلف است من روی نمایشگاه وسواس دارم. اینجا مسئله ارتباط با مردم وقضاوت همگان مطرح است وباید جدی‌تر رویش فکر کرد.

✱ می دانید خیلی از کاریکاتوریست های معاصر ایران، این هنر را بطور اکتسابی فرا گرفته‌اند، یعنی در واقع مکتبی یا دوره بخصوصی در اینمورد وجود نداشته وندارد، شما غیراز تجربه هائی که در مطبوعات کسب کرده‌اید، آموزش دیگری هم دیده‌اید؟

رضائی: من ۱۹ سال است برای مطبوعات کار میکنم ـ هر چه هست ونیست حاصل همین تجربه هاست، در ایران هنوز کاریکاتور انطور که باید جدی گرفته نشده است و در نتیجه کاریکاتوریست‌ها وطراحان ما اگر موقعیتی یافته‌اند وشهرتی در خارج از مرزهای کشور خودشان بدست آورده‌اند، ناشی از تلاش وخود یاری آنهاست، گو اینکه، کاریکاتور چیزی نیست که بشود در دانشکده یا مدرسه ای آن را فرا گرفت...

✱ در کاریکاتورهای شما، ضعف های آشکار تکنیکی به چشم می‌خورد، خودتان متوجه این ضعف‌ها هستید؟

رضائی: به این ضعف ها پی برده‌ام وشدیدا هم تلاش می‌کنم که بر طرفشان بکنم شاید اگر من فقط یک کاریکاتوریست بودم واز همین راه هم امرار معاش میکردم، مثل کاریکاتوریست های اروپائی وامریکائی... کارهایم بمراتب بهتر از اینها می‌بود، اما می دانید که منهم مثل خیلی‌ها، کاریکاتور را بعنوان یک کار ذوقی وحاشیه ای دنبال می کنم... شاید به این خاطر که در اینجا، فقط از راه تهیه کاریکاتور، نمیشود حداقل هزینه یک زندگی متوسط را هم تامین کرد.

✱ می دانید عده‌ای از کاریکاتوریست های ما بهر طریق برای خودشان شیوه مستقلی پیدا کرده‌اند، بعنوان یک کاریکاتوریست، چه نظری در باره آثار همکارانت دارید؟

رضائی: بنظر من، هرکس که خطی روی کاغذ می‌کشد وخطش نمایشگر پیام یا تصویری است هنرمند است ودر خور احترام. آنها که سالهاست دارند در این رشته کار می کنند بهر حال پیش کسوت هستند کسانی که تازه به طراحی وکاریکاتور روی آورده‌اند وهنوز نوجوانند، بمحض چاپ اثرشان در یک روزنامه یا یک مجله، نباید خودشان را گم کنند باید به کار وتجربه بیشتری تن در بدهند.

✱ در نخستین نمایشگاه انفرادی خودتان ودر ارتباطی که با مردم دارید، فکر می کنید تا چه اندازه، مردم کاریکاتور را می شناسند وچقدر از آن متوقع هستند؟

رضائی: کم وبیش برای تماشای نمایشگاه می آیند. اما سلیقه‌ها وبرداشت‌ها متفاوت است، یکی عقیده دارد که کاریکاتور باید با شرح همراه باشد ودیگری، از کاریکاتوریست توقع کارهای «سطح بالا» دارد. البته سطح بالائی که منظور اوست. اما، معدودی هم می آیند و کارها را تماشا می کنند وحتی ایرادهایشان هم منطقی است، من خیلی از کم وکاست های آثارم را با دقت وتوجه همین عده دریافته، ولی آقائی که ظواهرش نشان می‌داد وضع مرفهی دارد، آمده بود نمایشگاه ومی گفت من ۲ تا قاب ۳۰ در ۲۱ و۲۶ در ۲۱ دارم، ممکن است لطفا کاریکاتورهائی به من بفروشید که با این قابها جور در بیاید... صرفنظر از آدم هائی مثل این آقا، کم کم کاریکاتور دارد جای خودش را در میان مردم پیدا می کند.

اسماعیل ـ عباسی

کنسرت در تالار دانشکده هنرهای زیبا

تحرک جوان پسند یک ارکستر

کنسرتی دردوشنب برهبری کارول تویج ویلو نیست و رهبر ارکستر لهستانی الاصل در دانشکده هنرهای زیبا، باهمکاری دوسولیست لهستانی و نوازندگان ارکستر مجلسی رادیو تلویزیون ملی ایران، اجرا شد. اهمیت اجرای این کنسرت دراین بود که سه تن از نوازندگان لهستانی کارول تویج نوازنده ویولن و رهبری ارکستر، همچنین تادوش ژیمباک وزبیگنیف ویتریکوفسکی نوازندگان ویولن اول وویولن دوم تحرکی جوان پسند ارکستر داده بودند که گوئی نوازندگان یک ارکستر سنفونیک یکصد نفری چنین کنسرتی را اجرا میکنند.

نوازندگان ارکستر مجلسی رادیو تلویزیون ملی ایران باطرز رهبری و اجرای هنرمندان لهستانی آشنائی دارند زیرا سال گذشته بادادن چند کنسرت در لهستان باطرز کار هنرمندان آن کشور آشنا شده‌اند.

اجرای اوورتورازاپرای اگرپیین اثرگنورک فرید ریش هندل، کنسرتو برای دوویلن وارکستر زهی، اپوس های شماره ۳ و ۸ از انتونیو ویوالدی، قطعه سارا بایند ژیک بادینری اثر آرکانجلو کورلی کنسرتو براندنبورگ ازیوهان سباستیان باخ و سنفونی میلاد مسیح ازیک آهنگ ساز ناشناس دوران کلاسیک به سه هنرمند لهستانی میهمان ارکستر مجلس رادیو تلویزیون فرصت داد باسازهای زهی و بادی نوازندگان ایرانی این ارکستر همصدا شده و اتمسفری ازاجراهای رمانتیک و لیریک دراین کنسرت بوجود آورند.

دراین کنسرت شنیدن قطعات باخ وویوالدی دلپذیر بود چرا که منظور اصلی رهبر ارکستر و سولیست را درپرداشت زیرا سولیست های لهستانی که رهبر ارکستر هم با نواختن پیانو بهنگام اجرای برنامه آنها را همراهی میکرد، فضای زیبا و تخیل انگیزی را درمقابل شنوندگان بوجود آوردند که چنین فضائی را ازیک ارکستر مجلسی باتجربه میتوان انتظار داشت. این کنسرت که گاه کوبندگی ارکستر وطنین سازها قلب ها را مرتعش میساخت و زمانی شنوندگان را درآرامشی پرجذبه فرو میبرد برای نوازندگان ارکستر مجلسی رادیو تلویزیون ملی ایران هم تجربه اموز بود.

برای مثال اجرای قطعه اوورتوراز اپرای اگرپیین اثر دوران جوانی گنورک فریدریک هندل ازاین جهت کوبنده و هیجان افرین است که دردوران ماجراجوئی و کوشش هندل برای راه یافتن باپرای ونیز ایتالیا ساخته شده است.

باید دانست راه یافتن بسر زمین اپرا یعنی ایتالیا که از داشتن اپراسازانی بزرگ برخوردار بود برای هندل کار ساده و سهلی نبود با اینهمه قطعه کوبنده اگریپین راه را برای فعالیت درایرای و نیز برای رهبر جوان و آهنگ سازآلمانی گشود بطوریکه ظرف دوسال، سه اپرا درونیز بروی صحنه آورد.

اگریپین ابتدا بانواهای آرامش بخش آغاز میشود و سرانجام این ریتم آرام بیک الگروی تند و مرتعش سازنده تبدیل میشود. کریستف ویلی بالدگلوک نخستین آهنگ سازی است که دراین اپرانوعی دخل و تصرف کرده و اصلاحاتی زمان پسند درآن بوجود آورده است. کنسرتو برای دوویلن اثرویوالدی نیز قطعه‌ای زیبا و درعین حال دگرگون کننده درموسیقی قرن هیجدهم اروپا بشمار می آید و اهمیت این قطعه بیشتر ازاین جهت است که قسمتی ازاین کنسرتو بخش شماره ۸ آن را یوهان سباستیان باخ برای ارگ تنظیم کرده است.

همچنین انتخاب کنسرتو براندنبورگ یوهان سباستیان باخ برای ارکستر مجلسی رادیو تلویزیون ملی ایران باتوجه بنقش اجرائی هریک ازسازها کاری درست بود زیرا اجرای چنین اثری بنوازندگان جوان تجربه می اموزد. این کنسرتو را باخ در سال ۱۷۲۱ برای فرمانروای براندنبورگ ساخت و درتصنیف این کنسرتو باخ علاوه بر سازهای زهی از سازهای بادی چون ترمپ، آبوا، فلوت و ساز باسون بمنظور تک نوازی همچنین تلفیق سازها بایکدیگر برای سئوال و جواب استفاده کرده است. بخش های سوم و ششم این کنسرتو بمنظور استفاده ازترکیب صدای سازها بایکدیگر ساخته شده است سازهای زهی درسراسر اجرای این دو موومان هم آهنگ کننده صدای سازهای دیگر هستند که گاه ازیکدیگر جدا شده و سرانجام بیکدیگر می پیوندند و یوهان سباستیان باخ سازی از کلاوسن بمنظور برقراری ارتباط بین این دو موومان استفاده کرده است. کارول تویج رهبر ارکستر و سولیست ویلن از خانواده‌ای برخاسته است که درسه نسل اخیر حرفه اصلی شان نوازندگی یارهبری ارکستر بوده است.

کارول تویج دوم و سوم آذرهم ارکستر مجلسی رادیو تلویزیون ملی ایران را درتئاتر شهر رهبری کرد.

اکبر سرداری

آگهی استخدام

سازمان صنایع نظامی افرادمشروحه زیر را جهت خدمت در سمنان با حقوق مکفی استخدام مینماید.

۱ـ بی‌سیم چی ۲ـ استاد کار ماشین ۳ـ استاد کار برای تعمیرات وسائل نقلیه
۴ـ استادکار برق ۵ـ انبار دار برای وسایل نقلیه و کارگاه برق ۶ـ کارگر مکانیک
۷ـ راننده جرثقیل ۸ـ راننده بالابر

داوطلبین میتوانند همه روزه باستثنای روزهای پنجشنبه و ایام تعطیل جهت کسب اطلاعات بیشتر بدفتر اطلاعات سازمان صنایع نظامی واقع در سلطنت آباد مراجعه نمایند.
م الف ۲۰۰۸۹

دانشگاه صنعتی آریامهر دانشکده مهندسی سازه

آگهی پذیرش دانشجو برای دوره فوق لیسانس برای سال تحصیلی ۳۷-۲۵۳۶

شرایط ورود به دوره فوق لیسانس

۱ـ دارا بودن درجه لیسانس دریکی از رشته های مهندسی و یا علوم از یك دانشگاه و یا موسسه علمی معتبر.
۲ـ دارا بودن برگ خاتمه خدمت و یا معافی برای متولدین قبل از ۲۵۱۱ (۱۳۳۱).
۳ـ پذیرفته‌شدن در امتحانات ورودی فوق لیسانس که درساعت ۸ صبح چهارشنبه ۱۲ بهمن ماه ۲۵۳۶ بشرح زیر انجام میشود:
امتحان کتبی در سطح دروس دوره لیسانس دانشکده مهندسی سازه در:
۱ـ ریاضیات، ۲ـ مکانیك (استاتیك و دینامیك) ۳ـ مکانیك جامدات، ۴ـ تحلیل و طرح سازه ها، (استفاده از کتاب و جزوه در امتحان آزاد است).
۵ـ پذیرفته شدن در امتحان شفاهی
۵ـ تسلط کافی بزبان انگلیسی

مدارك لازم

۱ـ یك برگ فتوکپی یا رونوشت شناسنامه
۲ـ دو قطعه عکس ۴×۶ جدید که مشخصات داوطلب در پشت آن نوشته شده باشد
۳ـ قبض رسید بانکی به مبلغ یکهزار ریال بحساب شماره ۹ بانك عمران شعبه دانشگاه صنعتی آریامهر تهران. این مبلغ مسترد نخواهد شد.
۴ـ فتوکپی برگ خاتمه خدمت یا معافی از خدمت برای متولدین قبل از سال ۲۵۱۱ (۱۳۳۱)
۵ـ مدرك یا گواهی اتمام دوره لیسانس
داوطلبان واجد شرایط باید مدارك فوق و آدرس خود را توسط پست سفارشی به ترتیبی که تا روز شنبه ۸ بهمن ماه ۲۵۳۶ به آدرس زیر رسیده باشد ارسال دارند.

دفتر دانشکده مهندسی سازه ـ تهران ـ دانشگاه صنعتی آریامهر
صندوق پستی ۳۴۰۶ ـ امتحان ورودی فوق لیسانس

آگهی

مالک محترم

مدت زیادی به پایان مهلت قانونی و پرداخت عوارض نوسازی ملک شما نمانده است تا دیر نشده و به مشکل ازدحام در آخر سال دچار نشده اید عوارض ملک خود را که شهرداری طی فیش تنظیم بمانند قبوض آب و برق تحویل شما مینماید در بانک ملی پرداخت فرمائید و از تسهیلات مقرر در قانون بهره مند گردید.

شهردار گرگان ـ محمدحسن صادقیان

کلاسهای جدید اعزام زبان خوارزمی

KHARAZMI'S LANGUAGE CENTER

از روز شنبه ۱۹ آذرماه در واحد های مختلف مرکز آموزش زبان گروه فرهنگی خوارزمی تشکیل میشود. ثبت نام هر روز صبح وعصر در واحدهای زیر بعمل می‌آید.

شماره ۱ـ خیابان آناتول فرانس ـ روبروی در شرقی دانشگاه ـ شماره ۲۵ ـ تلفن ۶۴۶۸۶۴ ـ ۶۴۳۴۰۶.
شماره ۲ـ میدان شهناز ـ خیابان شهناز ـ ایستگاه کلانتری تلفن ۷۶۲۹۵۲.
شماره ۳ـ خیابان رودکی (سلسبیل) ـ چهارراه وثوق ـ تلفن ۹۵۱۶۴۴ ـ ۹۶۳۴۸۰
شماره ۴ـ شمیران ـ پل تجریش ـ خیابان ارم ـ تلفن ۲۷۱۹۹۲۲

محبت یک مرد بدخترش مگر تا چه اندازه است که بخاطر سعادت و خوشبختی او حتی تا پای آدم ربائی پیش میرود و جان شیرین خود را بخطر میاندازد؟

از صبح چهارشنبه فقط در

سینما امپایر

پدیده‌ای تازه از سینما درحد یک شاهکار

انتونی کوئین

جان فیلیپ لا درفیلمی بکارگردانی: پیتر کالینسون

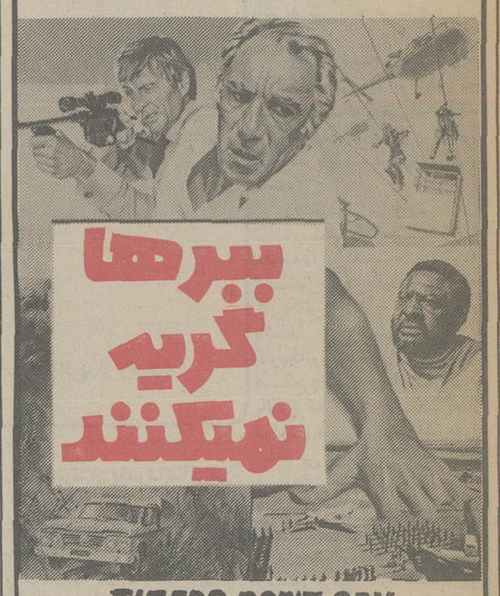

محصول ممتاز سال ۱۹۷۷ سینمای امریکا برای رزرو بلیت بگیشه سینما مراجعه فرمائید

اینها چه جور زنی بودند؟... اینها چه نوع موجوداتی بودند و در خلقت اینها چه رازی بکار رفته بود که هم لذت میبخشیدند و هم نیش مهلک آنان مرگ میافرید؟...

از امشب فقط در

سینما آتلانتیک

سینمای ممتاز ۴ ستاره ★★★★

ویلیام اسمیت. آنیتا فورد

درفیلم رنگی

نیش عی هوس

INVASION OF THE BEE GIRLS

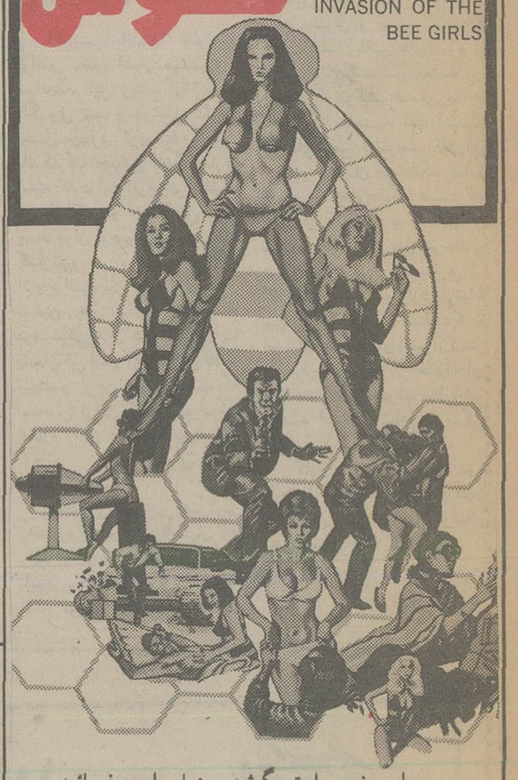

برای رزرو بلیت بگیشه سینما مراجعه فرمائید

راننده شریف:
قبل از حرکت از آماده بودن چراغهای اتومبیل و برف پاک کن ووجود سایر وسائل ایمنی اطمینان حاصل فرمائید.

جولیانو جما

هنرمند محبوبی که با بازی خاص خود سبک فیلمهای وسترن را بکلی دگرگون کرد، اینک در یک شاهکار کمدی وسترن بی همتا

از فردا صبح درسینماهای

اروپا خیابان شاه آباد تلفن ۳۰۳۱۷۹

میامی میدان شهناز تلفن ۷۵۴۳۲۹

سیلوانا میدان ژاله تلفن ۳۶۳۷۷۷

جولیانو جما درفیلم

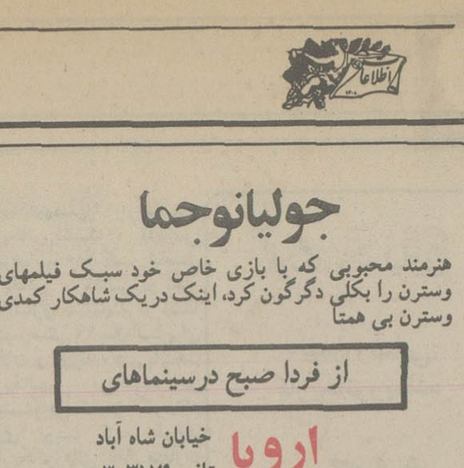

تکخال و ژوکر

سینماسکوپ و رنگی . باشرکت: آنتونیو کازاس

سینما حافظ

نمایش دهنده فیلمهای خوب هندی

از فردا صبح نمایش میدهد

یکی از تازه‌ترین محصولات درخشان سینمای هند که جزو ده فیلم پرفروش سال قرار گرفته و داستان گیرا و رقص و آوازهای بیسابقه آن تحسین همه را برانگیخته است

عروس قاتل

باشرکت: آشوک کمار، سانجیو کمار

سیولاشرما . سولاکشنا پاندیت

فرانک سیناترا ـ دین مارتین

و بهمراه این دو هنرمند محبوب

سامی دیویس ـ پیتر لافورد

ریچارد کانتی و بینگ کرازبی

درفیلم سینماسکوپ و رنگی

۱۱ سارق در لاس وگاس

از فردا صبح فقط در

سینما رویال

وقتی زن خوشگل باشه، سکسی باشه و عاشق هم باشه معلومه که چه هنگامه‌ای بپا میکنه مخصوصا که اگه بفهمه که مرد او این امتیازات رو درنظر نگرفته و دنبال هوسبازی میره...!!

از فردا صبح فقط در

سینما دیاموند

ادویژ فنگ درفیلم رنگی زن عاشق مرد هوسباز

باشرکت: آلبرتو لیونلو . آلدو ماچونه . ماریو کاروتنوتو

تماشای این فیلم برای اشخاص کمتر از ۱۸ سال ممنوع است

برای رزرو بلیت گیشه سینما دیاموند آماده است

سانسها ۱۱/۱۵ صبح ـ ۱/۴۵ ـ ۳/۳۰ ـ ۵/۳۰ ـ ۷/۳۰ ـ ۹/۴۵ بعدازظهر

سینه موند

سینمای ممتاز ۴ ستاره ★★★★

از صبح چهارشنبه نمایش میدهد

کمدین نامدار سینمای فرانسه که بازی با نمک او را قبلا دیده‌اید اینبار درتازه‌ترین اثر کمدی خود شما را از خنده روده بر میکند

پیر ریشار درفیلم

اینشو دیگه نخونده بودیم

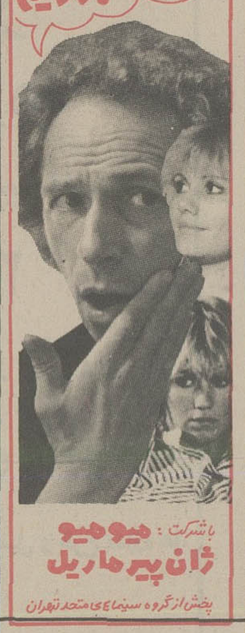

باشرکت: میومیو، ژان پیر ماریل

پخش از گروه سینماهای متحد تهران

سرآمد فیلمهائی که تاکنون دیده‌اید

کاپو KAPO

مهیج ـ بی‌نظیر ـ کوبنده

شاهکاری در ردیف فیلم نسل اژدها

فداکاری یک دختر ۱۹ ساله درزندانهای مخوف اس اس های نازی

با شرکت لوران ترزیف ـ امانوئل ریوا... و... سوزان استراسبرگ

کاپو KAPO

بکارگردانی: جیلوپونته کورو و

سازنده فیلمهای نبرد الجزایر و شعله های آتش

از صبح چهارشنبه این هفته

برنامه انتخابی سینمای مدرن و خانوادگی

شهر قشنگ

تماشای این فیلم بعلت داشتن هیجان بیحد برای اشخاص کمتر از ۱۶ سال ممنوع است

لطفا هنگام دیدن این فیلم از ابراز احساسات خودداری فرمائید. متشکریم،

هرلحظه وحشت

تاکنون بوجود نیامده است

چنین

ترس- دلهره- وحشت

آغاز دومین هفته نمایش در

سینما رادیوسیتی

تماشای این فیلم برای اشخاص کمتر از ۱۸ سال ممنوع است

دوشنبه‌ها مجله جوانان

از فردا صبح درقویترین گروه سینمائی پایتخت

اونیورسال ـ پاسیفیک ـ ایران ـ سایتا تیسفون ـ رنگین کمان ـ کارون دریا و... آستارا (تجزیش)

ناصر ملک مطیعی هنرمند محبوب سینمای ایران دریک شاهکار بی نظیر از سینمای ترکیه

یک هنرمند استثنائی ـ یک اثر استثنائی ـ یک نقش استثنائی

دنیای ورزش شنبه‌ها منتشر میشود

برنامه سینماها

تماشای فیلمهائی که با علامت (×) مشخص شده برای اشخاص کمتر از ۱۸ سال ممنوع است.

★ اولتیماتوم ـ رنگی ـ برت لنکستر
سانترال (۹۲۸۶۸۶) ۱۱ـ ۱ـ ۳ـ ۵ـ ۷ـ ۹/۱۵

★ انتقام شمیرزن یکدست ـ رنگی ـ لی چینگ
اروپا (۳۰۳۱۷۹) ۱۰/۳۰ـ ۲/۳۰ـ ۴/۳۰ـ ۶/۳۰ـ ۸/۳۰
میامی (۷۵۴۳۲۹) ۹ـ ۱۱ـ ۱ـ ۳ـ ۵ـ ۷ـ ۹
سیلوانا (۳۶۳۷۷۷) ۱۱ـ ۱ـ ۳ـ ۵ـ ۷ـ ۹

★ اعجوبه ها ـ سپهرنیا ـ گرشا ـ متوسلانی
کیهان (۵۴۶۳۶۰) ۹ـ ۱۱ـ ۱ـ ۳ـ ۵ـ ۷ـ ۹

★ اسم من دلقک ـ رنگی ـ راجندراکومار
ایفل (۳۱۱۴۷۷) ۱۰/۳۰ـ ۱۲/۳۰ـ ۲/۳۰ـ ۴/۳۰ـ ۶/۳۰ـ ۸/۳۰

★ اسم من دلقک ـ رنگی ـ راج کاپور
ارانوس (۵۲۷۹۲۱) ۱۰/۳۰ـ ۱/۴۵ـ ۵ـ ۸/۳۰

★ بن هور ـ رنگی ـ ۷۰میلیمتری ـ استریوفونیک
کاپری (۹۲۸۴۰۱) ۱۰/۱۵ـ ۲ـ ۵/۴۵ـ ۹/۳۰

★ بینوایان ـ ژان گابن ـ بورویل
گلدن سیتی (۲۶۳۲۶۹) ۱۱ـ ۲/۳ـ ۶ـ ۹/۳

★ بازماندگان ـ رنگی ـ نرمالازارنو
تاج (۳۱۳۸۶۴) ۱۰ـ ۱۲ـ ۲ـ ۴ـ ۶ـ ۸ـ ۱۰

★ بزن هواتو دارم ـ از هارلم تا هنگ کنگ
البرز (۳۰۴۲۵۸) ۸/۱۵ـ ۱۱/۳۰ـ ۲/۱۵ـ ۵/۴۵ـ ۸/۴۵

★ جهش بزرگ ـ رنگی ـ بن گازارا
بولیدور (۸۹۲۷۳۱) ۱۱/۳۰ـ ۱/۳۰ـ ۳/۳۰ـ ۵/۳۰ـ ۷/۳۰ـ ۹/۳۰

★ جنین ـ رنگی ـ راک هودسن ـ دایان لد
پارامونت (۶۴۸۳۲۱) ۱۱ـ ۳/۳۰ـ ۵/۳۰ـ ۷/۳۰ـ ۹/۳۰

★ چشمان هوسباز ـ سینما سکوپ ـ رنگی
پارک (۳۱۹۶۳۷) ۹ـ ۱۱ـ ۱ـ ۳ـ ۵ـ ۷ـ ۹

★ حوای سیاه ـ رنگی ـ جک پالانس
رویال (۸۲۹۷۸۵) ۱۰ـ ۱۲ـ ۲ـ ۴ـ ۶ـ ۸ـ ۱۰

★ خوشگلهای هوسباز ـ رنگی ـ پاسکال پتی
ب.ب. (۸۲۹۶۴۱) ۱۰ـ ۱۲ـ ۲ـ ۴ـ ۶ـ ۸ـ ۱۰

★ دیوانه‌ای از قفس پرید ـ رنگی ـ جک نیکولسون
شهرفرنگ (۶۲۷۶۲۸) ۱۱/۱۵ـ ۲/۳۰ـ ۵ـ ۷/۳۰ـ ۱۰

★ دوشس و قمارباز ـ رنگی ـ جرج سگال
شهرقصه (۶۲۷۲۹۰) ۱۱ـ ۲ـ ۴ـ ۶ـ ۸ـ ۱۰

★ دختری دور از گناه ـ رنگی ـ فمی بنوسی
کسری (۸۲۶۹۳۹) ۱۰ـ ۱۲ـ ۲ـ ۴ـ ۶ـ ۸ـ ۹/۳۰

★ دخترک و بازیچه ـ سینما سکوپ ـ رنگی
اریا (۳۱۹۸۸۴) ۹ـ ۱۱ـ ۱ـ ۳ـ ۵ـ ۷ـ ۹

★ دفاع از حق ـ رنگی ـ جولیانو جما
آستارا (۲۷۴۰۲۲) ۱۰/۳۰ـ ۳/۳۰ـ ۴/۳۰ـ ۶/۳۰ـ ۸/۳۰

★ رودن پرنده مرگبار ـ بوفالوبیل
نادر (۳۱۴۷۹۵) ۹ـ ۱۱ـ ۱ـ ۳ـ ۵ـ ۷ـ ۹

★ رئیس بزرگ ـ بوگارد (رنگی)
فلور (۵۲۸۰۹۶) ۹ـ ۱۱ـ ۱ـ ۳ـ ۵ـ ۷ـ ۹

★ زن و من ـ رنگی
دیانا (۶۴۷۳۶۵) ۱۱/۳۰ـ ۳/۳۰ـ ۵/۳۰ـ ۷/۳۰ـ ۹/۴۵

★ زندگی وارونه ـ وحدت
الوند (۳۵۶۵۳۸) ۱۰ـ ۱۲ـ ۲ـ ۴ـ ۶ـ ۸ـ ۱۰

★ ساموآ ـ رنگی ـ ادویژفنگ
ادئون (۳۱۸۱۱۸) ۱۱ـ ۱ـ ۳ـ ۵ـ ۷ـ ۹/۱۵
سیلورسیتی (۲۶۱۲۰۵) ۱۱/۳۰ـ ۱/۳۰ـ ۵/۳۰ـ ۷/۳۰ـ ۹/۳۰

★ سرزمین محکوم ـ رنگی ـ سیدنی پواتیه
دروازه طلائی (۳۵۲۸۶۰) ۹ـ ۱۱ـ ۱ـ ۳ـ ۵ـ ۷ـ ۹

★ سن یاسی ـ رنگی ـ منوج کومار
شهناز (۷۵۴۶۲۶) ۱۰/۳۰ـ ۲/۳۰ـ ۴/۳۰ـ ۶/۳۰ـ ۸/۳۰

★ سربازهای یک چشم ـ رنگی ـ مارلون براندو
امپایر (۸۹۳۹۴۲) ۱۱/۳ـ ۱/۳ـ ۳/۳ـ ۵/۳ـ ۷/ـ ۹/۴۵

★ سوگلی ـ فروزان
مارلیک (۹۶۳۶۱۶) ۹ـ ۱۱ـ ۱ـ ۳ـ ۵ـ ۷ـ ۹

★ شیطان هفت دریا ـ رنگی ـ جک کانرز
برلیان (۳۹۳۵۳۵) ۹ـ ۱۱ـ ۱ـ ۳ـ ۵ـ ۷ـ ۹

★ شوخ ترین مرد دنیا ـ چارلی چاپلین
سینه موند (۶۴۸۳۲۲) ۱۱ـ ۱ـ ۳ـ ۵ـ ۷ـ ۹

★ عشق اول عشق دوم ـ رنگی اورنلاموتی
کریستال (۳۱۷۶۷۵) ۱۱/۳۰ـ ۳/۳۰ـ ۵/۳۰ـ ۷/۳۰ـ ۹/۳۰

★ عشق خانم دکتر ـ رنگی ـ ادی ویلیامز
پلازا (۶۴۲۵۵) ۱۱ـ ۱ـ ۳ـ ۵ـ ۷ـ ۹

★ عروس ماز ـ رنگی ـ سونیل دات ـ فیروز خان
حافظ (۳۹۱۰۷۴) ۱۰/۳۰ـ ۲/۳۰ـ ۴/۳۰ـ ۶/۳۰ـ ۸/۳۰

★ فریاد شیطان ـ رنگی ـ لی ماروین ـ راجرمور
ریولی (۷۵۷۷۷۷) ۱۰/۴۵ـ ۱ـ ۳/۱۵ـ ۵/۳۰ـ ۷/۴۵ـ ۱۰
شهرتماشا (۹۲۸۶۸۶) ۱۰/۴۵ـ ۱ـ ۳/۱۵ـ ۵/۳۰ـ ۷/۴۵ـ ۱۰

★ قهرمان عجیب ـ رنگی ـ سینما سکوپ
سهیلا (۳۱۶۴۲۴) ۱۰/۳۰ـ ۲/۳۰ـ ۴/۳۰ـ ۶/۳۰ـ ۸/۳۰
مراد (۷۵۳۳۸۲) ۹ـ ۱۱ـ ۱ـ ۳ـ ۵ـ ۷ـ ۹

★ کلام حق ـ بیک ایمانوردی ـ آرام ـ جلال
رکس (۳۱۸۲۴۲) ۱۰/۳۰ـ ۱۲/۳۰ـ ۲/۳۰ـ ۴/۳۰ـ ۶/۳۰ـ ۸/۳۰
آسیا (۶۴۲۹۰۹) ۱۱ـ ۱ـ ۳ـ ۵ـ ۷/۱۵ـ ۹/۳۰

مولن روژ (۷۵۲۹۲۹) ۱۱ـ ۳/۳۰ـ ۵/۳۰ـ ۷/۳۰ـ ۹/۳۰ـ ۸/۳۰
شهوند (۳۵۴۰۴۰) ۱۰/۳۰ـ ۱۲/۳۰ـ ۲/۳۰ـ ۴/۳۰ـ ۵/۳۰ـ ۸/۳۰
نیتون (۷۶۱۰۳۶) ۹ـ ۱۱ـ ۱ـ ۳ـ ۵ـ ۷ـ ۹
ژاله (۳۰۴۱۲۰) ۱۰/۳۰ـ ۲/۳۰ـ ۴/۳۰ـ ۶/۳۰ـ ۸/۳۰
توسکا (۵۲۶۵۴۴) ۹ـ ۱۱ـ ۱ـ ۳ـ ۵ـ ۷
المپیا (۹۲۶۷۹۶) ۱۱ـ ۱ـ ۳ـ ۵ـ ۷/۱۵ـ ۹/۱۵
لیدو (۹۵۱۵۱۱) ۹ـ ۱۱ـ ۱ـ ۳ـ ۵ـ ۷ـ ۹
پاسارگاد (۳۴۲۷۸۲) ۱۰ـ ۱۲ـ ۲ـ ۴ـ ۶/۱۵ـ ۸/۳۰
چرخ فلک (۹۵۰۵۵۸) ۹ـ ۱۱ـ ۱ـ ۳ـ ۵ـ ۷ـ ۹
شرق (۵۳۴۰۲۴) ۱۰ـ ۱۲ـ ۲ـ ۴ـ ۶ـ ۸

★ گناه و ثواب ـ رنگی ـ ششی کاپور
همای (۳۱۱۶۶۹) ۱۰ـ ۲/۳۰ـ ۴/۳۰ـ ۶/۳۰ـ ۸/۳۰

★ گریز از مرگ ـ فیروز
موناکو (۷۳۵۵۹۶) ۹ـ ۱۱ـ ۱ـ ۳ـ ۵ـ ۷ـ ۹

★ ملاقات درشب ـ رنگی ـ چارلزبرونسون
متروپل (۳۱۹۴۱۰) ۹ـ ۱۱ـ ۱ـ ۳ـ ۵ـ ۷ـ ۹

★ مرغ تخم طلا ـ اژدهای یک چشم
آسمان آبی (۳۴۱۶۶۸) ۹ـ ۱۱ـ ۱ـ ۳ـ ۵ـ ۷ـ ۹

★ نان و عشق و... رنگی ـ سوفیالورن
شهرقشنگ (۶۴۷۷۷۷) ۱۱ـ ۱ـ ۳ـ ۵ـ ۷/۱۵ـ ۹/۳۰

★ نیش های هوس ـ رنگی ـ ویلیام اسمیت
آتلانتیک (۸۹۷۱۷۱) ۱۱/۳۰ـ ۱/۳۰ـ ۳/۳۰ـ ۵/۳۰ـ ۹/۳۰

★ وقتی عشق میمیرد ـ رنگی ـ سینماسکوپ
مازستیک (۶۶۸۴۶۱) ۱۱ـ ۱ـ ۳ـ ۵ـ ۷ـ ۹/۱۵

★ همه مردان رئیس جمهوری ـ رنگی ـ رابرت ردفورد
گلدیس (۶۲۸۷۱۳) ۱۱/۱۵ـ ۲ـ ۴/۳۰ـ ۷

★ هری و والتر به نیویورک میروند ـ رنگی
دیاموند (۸۲۸۴۰۰) ۱۱/۱۵ـ ۲/۳۰ـ ۵ـ ۷/۳۰ـ ۱۰

★ (×) هر لحظه وحشت ـ رنگی
رادیوسیتی (۶۴۳۳۲۰) ۱۲/۱۵ـ ۳/۳۰ـ ۵/۳۰ـ ۷/۳۰ـ ۹/۳۰

★ یکی خوش صدا، یکی خوش دست ـ آغاسی ـ بیک ایمانوردی
اونیورسال (۹۲۶۹۵۳) ۹ـ ۱۱ـ ۱ـ ۳ـ ۵ـ ۷ـ ۹
ایران (۱۶۳۵۴) ۹ـ ۱۱ـ ۱ـ ۳ـ ۵ـ ۷ـ ۹
سایتا (۳۵۲۴۴۲) ۹ـ ۱۱ـ ۱ـ ۳ـ ۵ـ ۷ـ ۹
تیسفون (۸۵۸۸۲) ۹ـ ۱۱ـ ۱ـ ۳ـ ۵ـ ۷ـ ۹
رنگین کمان (۷۴۵۷۶۰) ۱۰ـ ۱۲ـ ۲ـ ۴ـ ۶ـ ۸
پاسیفیک (۷۵۳۳۱۱) ۱۱ـ ۳/۳۰ـ ۵/۳۰ـ ۷/۳۰ـ ۹/۳۰
دریا (۳۴۱۷۴۶) ۹ـ ۱۱ـ ۱ـ ۳ـ ۵ـ ۷ـ ۹

★ سانس انگلیسی
گلدیس ساعت ۹/۳۰ (وحشی های سومورو)

کریستال: عشق اول. عشق دوم

پاسخ مسئولان به نامه‌های مردم

آغاز خرید مدارس غیر دولتی

در پاسخ مطالبی که در شماره ۱۵۵۲۸ آن نشریه زیر عنوان «دستوری نرسیده» درج گردیده است باطلاع میرساند:

برابر گزارش دفتر حقوقی و پارلمانی وزارت آموزش و پرورش کار خرید مدارس استیجاری زیر نظر کمیسیون خرید مدارس در تهران و کمیسیونهای استانها بلافاصله پس از تصویب آئین نامه مربوط آغاز شده و مقدمات امر زیر نظر کارشناسان فراهم گردیده در شهر تهران هم اکنون حدود یکصد و بیست نفر از متقاضیان فروش مدارس به این دفتر مراجعه نموده‌اند که با تسلیم مدارک و تکمیل دادخواست فروش قریبا مدارس آنان خریداری خواهد شد. اینک با توجه به این موارد مالکان مدارس در تهران و ـ شهرستانها می توانند به نواحی و ادارات آموزش و پرورش مراجعه نمایند. و با تکمیل داد خواست و تحویل مدارک نسبت به فروش ملک خود اقدام کنند.

مدیر کل اطلاعات و انتشارات و روابط عمومی آموزش و پرورش

تلفن های ضروری شما

* مرکز اورژانس تهران ۱۲۳
* دفتر ارائه اطلاعات مسمومیت ها مرکز اورژانس تهران ۶۶۰۵۵۲ ـ ۶۶۰۵۵۱
* مرکز حمایت مسمومین بنیاد والاحضرت شاهدخت شمس پهلوی ۸۴۱۰۲۰ ـ ۸۵۱۰۳۰
* تصادفات راهنمائی و رانندگی ۳۳۳۳۳۳ ـ ۳۴۳۴۳۴
* بیمه ایران (۲۴ ساعته) ۶۴۳۰۱۴ ـ ۳۰۴۰۲۶
* کمیته ملی حمایت از مصرف کننده ۸۵۴۷۴۷ ۸۵۴۸۴۸
* اطلاعات فرودگاه مهرآباد ۶۴۳۹۱۳ ـ ۶۴۳۰۱۲
* هواپیمائی ملی پرواز های خروجی ۹۱۱۳۱۳ و ۹۱۱۲۳۱۴
* آتش نشانی تهران ۹۵۴۴۴۴ ـ ۹۵۵۵۵۴ ـ ۹۵۵۵۵۵ ـ ۶۵۵۵۴۵
* آتش نشانی شمیران ۲۷۷۷۷۷۲ و ۲۷۷۷۷۷۱

مژده به «علاقمندان تحصیل زبان انگلیسی»

گروه فرهنگی «آنگلو کنتیننتال» در انگلستان

ANGLO-CONTINENTAL EDUCATIONAL GROUP

که پیشرو ترین و مجهز ترین گروه زبان انگلیسی در سراسر بریتانیای کبیر است و مورد تائید وزارت آموزش و پرورش انگلستان میباشد دارای ۱۲ مدرسه مختلف با ۲۶ برنامه گوناگون درسه شهر مهم انگلستان :لندن، بورنموث و پول باتجهیزات کامل ، لابراتوار زبان ، معلمین رسمی زبان جهت اخذ مدارك از دانشگاه ها ، راهنمایان مخصوص برای ادامه تحصیل در کالجها و دانشکده های انگلستان و همچنین دارای خانواده های درجه یك انگلیسی جهت سکونت محصلین و سایر مزایای منحصر بفرد برای ترمهای جدید ثبت‌نام مینماید.

جهت اطلاعات بیشتر و قرار ملاقات و مشاوره و ثبت‌نام نماینده رسمی ACEG درایران همه روزه غیر از ایام تعطیل ازساعت ۹الی ۱۲ صبحو۴ الی ۷ بعدازظهر با تلفن ۶۳۵۳۱۵ تهران تماس حاصل نمائید و یا با صندوق پستی ۱۵۵۵۷ـ۱۲ تهران مکاتبه‌فرمائید.

باله

گروه رقصندگان و نوازندگان کشور زئیر

تئاتر شهر: چهارراه پهلوی ساعت ۸بعدازظهر

موسیقی

رسیتال اواز شاکه ماکاریان سوپرانو گریزلدایونسه دلئون گیتار

با آثاری از: پاگانی نی، گرانادوس، دیابلی، ویلا، لوبوس تالار رودکی: ساعت ۸بعدازظهر

تئاتر

خواهر من باغی است باحصار

نویسنده: تنسی ویلیامز

با همکاری: اربی آوانسیان ـ سوسن تسلیمی و صدرالدین‌زاده

محل اجرا: تئاتر شهر چهارراه پهلوی شروع نمایش ساعت ۱۹/۳۰

آسانسور مطبخ

نوشته: هارولد پینتر

کارگردان: حمید لیقوانی

محل اجراء: خانه نمایش ۲ میدان فردوسی خیابان پارس

اداره برنامه های تئاتر

شروع نمایش: ساعت ۸ و ۱۰

شروع نمایش: ساعت ۲۰ روزهای جمعه ساعت ۱۷

این نمایشنامه توسط گروه تئاتر زند به روی صحنه میاید

میلاد

نویسنده و کارگردان علاءالدین رحیمی

محل اجرا: تالار مولوی خیابان ۲۱ آذر ساختمان شماره ۲

شروع نمایش: ساعت ۲۰ جمعه ها ساعت ۱۷

اتفاق

نویسنده و کارگردان: فرهاد مجدآبادی

محل اجراء: خانه نمایش، میدان فردوسی خیابان پارس شماره ۳۲

شروع نمایش: ساعت ۲۰ روزهای جمعه ساعت ۱۷

این نمایشنامه توسط گروه تئاتر زند به روی صحنه میاید

نمایشی از رضا ژیان

محل اجراء: کارگاه نمایش چهارراه یوسف آباد اول خیابان شاه

نمایشگاه

کاریکاتورهای بهمن رضائی

نگارخانه نیازی: عباس آباد روبروی سینما شهرفرنگ شماره ۴۳۰ ساعت بازدید ۱۸تا۲۱

سفرهائی با قلم، مداد و مرکب

نقاشی های دیوید هکنی

موزه هنرهای معاصر تهران: خیابان امیرآباد پارک فرح ساعت بازدید: ۱۸تا۲۱

نقاشی های حضوری هانیبال الخاص

گالری سیخ: هانیبال الخاص از ساعت ۱۰تا۱۲و۱۵تا۲۰ هر روز برروی بوم های سفید و درمقابل بازدید کنندگان گالری به نقاشی می پردازد

آدرس: خیابان بخارست خیابان هشتم شماره ۳۳

نقاشی های علی اصغر معصومی

گالری سیحون: خیابان عباس آباد خیابان وزراء کوچه چهارم ساعت بازدید: ۹تا۱۳ و ۱۶تا۲۰

عکس های عباس عطار

گالری لیتو: نمایشگاهی از عکس های عباس عطار را که از صحنه های جنگ ویتنام برداشته شده به نمایش گذاشته است.

آدرس: خیابان آبان جنوبی شماره ۳ ساعت بازدید ۱۵تا۱۹

خط های جلیل رسولی

گالری مهرشاه: خیابان آپادانا نبش خیابان نوبخت

ساعت بازدید: ۹تا۱۳ و ۱۶تا۲۰

نقاشی های نصرت‌الله مسلمیان

دانشکده هنرهای زیبا دانشگاه تهران ساعت بازدید: ۹ تا ۱۷

آثار نیکزاد نجومی

گالری شهر: خیابان بزرگمهر شماره ۸۶ ساعت بازدید: ۵ بعدازظهر

«گرافیک»های کولمان

گالری تهران: خیابان عباس آباد چهار راه قصر شماره ۹ ساعت بازدید ۱۰ صبح تا ۷ بعدازظهر

ابرنگ های مصطفی معینی عراقی

گالری فصلها و یادها: خیابان تخت طاووس ـ میرعماد خیابان یازدهم شماره ۲۶ ساعت بازدید ۱۰ صبح تا ۸ بعد از ظهر

هفته کتاب

بازارچه کتاب: خیابان شاهرضا روبروی دانشگاه تهران ساعت ۸ تا ۱۹

نمایشگاه پویش و پژوهش های هنری

دانشگاه ملی، دانشکده معماری ساعت بازدید: ۱۰تا۱۸

نمایشگاه هنر افریقا

۵۰۰ قطعه از اشیاء عتیقه قاره سیاه دراین نمایشگاه به تماشا گذاشته شده است

باغ فردوس شمیران ساعت بازدید ۱۸ـ۲۰

نمایشگاه آثار حسین محجوبی

خیابان بخارست، خیابان هیجدهم شماره ۴ ساعت بازدید ۱۷/۰۰تا۲۰ـ۲۱

نقاشی های ناصر عصار

نگارخانه زند: خیابان محمدرضاشاه کوچه چکاوه ساعت بازدید: ۱۷الی۲۰

موزه

* موزه ایران باستان: خیابان قوام‌السلطنه، خیابان پرفسور رولن

ساعت بازدید: ۹تا۱۳ و ۱۵تا۱۸، دوشنبه ها و بعدازظهر جمعه موزه تعطیل است.

* موزه جواهرات سلطنتی: خیابان فردوسی، ساختمان بانک مرکزی ساعت بازدید: از ۱۵/۳۰تا۱۸ جمعه ها تعطیل است
* موزه شهیاد: میدان شهیاد ساعت بازدید ۹تا۱۶ بدون تعطیل
* موزه سلسله پهلوی: کاخ مرمر ساعت بازدید ۹تا۱۶ پنجشنبه ها تعطیل است
* موزه نگارستان: تقاطع خیابان سپه و کاخ ساعت بازدید: ۱۰تا۱۸ شنبه ها تعطیل است.
* موزه مردم شناسی: میدان ارک ساعت بازدید ۹تا۱۶ جمعه ها تعطیل است
* موزه ملک بازار بین‌الحرمین ساعت بازدید ۸.۳۰ تا ۱۲ جمعه ها تعطیل است
* مرکز فرهنگی و هنری رضاعباسی: خیابان کوروش کبیر سیدخندان ساعت بازدید ۱۰تا۱۳ و ۱۵تا۱۸ بدون تعطیل است
* موزه صبا: خیابان ظهیرالاسلام ساعت بازدید ۹تا۱۶ پنج‌شنبه و جمعه عصر تعطیل است
* موزه هنرهای ملی: میدان بهارستان ساختمان مرکزی وزارت فرهنگ و هنر ساعت بازدید: ۹تا۱۶ شنبه ها تعطیل است
* موزه هنرهای معاصر: پارک فرح ساعت بازدید ۱۱تا۲۰ بدون تعطیل
* موزه کاخ گلستان: میدان ارک ساعت بازدید ۹تا۱۶ جمعه ها تعطیل است
* موزه هنرهای تزئینی خیابان کریمخان زند ساعت بازدید ۹تا۱۶

کجا برویم

با گروهه بیشتر آشنا شوید

GROHE

طی ربع قرن گذشته، گروهه بصورت پر مصرف ترین شیر وروش ساختمانی در ایران در آمد. در مهمانی شامی که اخیرا بمناسبت ورود مدیران وروسای گارخانجات فردریک گروهه آلمان به ایران در هتل اینتر کنتیننتال تهران برگزار گردید، آقای حسین ابراهیمی، مدیر عامل شرکت فستا با مسئولیت محدود نماینده کارخانجات مذکور در ایران اظهار داشت به برکت جنس عالی و خدمات ویژه گروهه، امروزه میلیونها شیره دوش گروهه در ویلا ها، اپار تمان ها سازمان های ملی و دولتی در سرتاسر ایران نصب و مورد بهره برداری قرار گرفته است، علاوه بر شیر های کلاسیک، گروهه متخصص ساخت انواع شیره دوش های مدرن یکدسته‌ای و ترموستاتی میباشد که هم اکنون در ایران در دسترس شما است.

این شیر ها علاوه بر طرح بسیار شیک و طرز کار بسیار آسان، در مصرف آب صرفه جوئی قابل ملاحظه‌ای مینماید و بعلاوه انواع محصولات گروهه دارای لوازم یدکی فراوان و سرویس مطمئن میباشد.

محصولات گروهه را از وارد کنندگان آن و یا نزدیکترین فروشگاه لوازم ساختمانی بخواهید.

شیرهای کلاسیک گروهه، مدرن، مقاوم با قیمت‌های مناسب در انواع مختلف برای حمام ، آشپزخانه، اماکن عمومی و غیره.

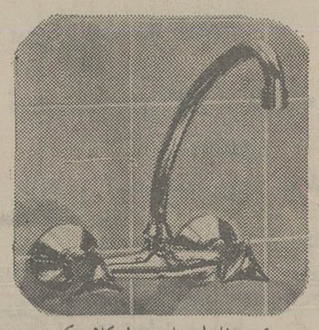

شیر مخلوط دیواری مدل کلاسیک

شیر و دوش مخلوط یکدسته‌ای گروهه در انواع مختلف برای دوش روکار و توکار، روشوئی و ظرفشوئی آشپزخانه. شیک راحت و با دوام برای صرفه‌جوئی در وقت و مصرف آب.

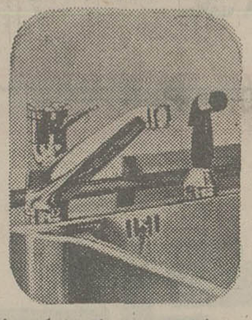

شیر مخلوط ظرفشوئی با افشانک مدل یکدسته ای

شیرهای ترموستاتی درجه‌دار گروهه: برای آنهائی که از شیر و دوش بیش از باز و بسته کردن اب انتظار دارند. مدرن، شیک، طرز کار آسان، سریع و راحت. در انواع مختلف برای حمام هتل، بیمارستان، آزمایشگاه، لابراتورعکاسی و بالاخره برای هرجا که حرارت معین جریان آب لازم است.

شیر مخلوط دوش ترموستاتی درجه‌دار

شیرهای سری اکسکویزیت گروهه ـ بسیار شیک، بادسته‌های کریستال برای مشکل پسندان. در انواع مختلف برای روشوئی پیده و دوش مدل زوکار و توکار.

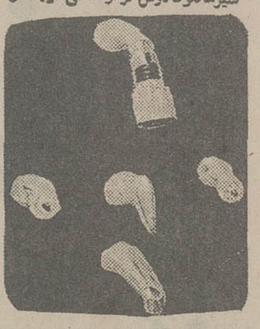

شیر مخلوط دوش توکار مدل اکسکویزیت

اطلاعات بیشتر تولیدات گروهه را از شرکت فستا بامسئولیت محدود کسب فرمائید.

خیابان فردوسی ساختمان آفتاب شرق طبقه پنجم تلفن ۳۱۲۸۲۳ تلکس ۲۱۳۴۱۲

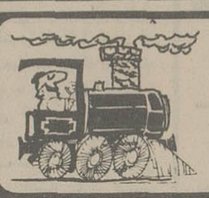

برنامه حرکت قطار های مسافربری

مسیر عبور	نوع قطار	حرکت از تهران	ورود به مقصد	ساعت مراجعت	ورود به تهران
تهران خرمشهر	سریع‌السیر	۱۷/۳۵	۱۱/۱۵	۱۸/۱۰	۱۲/۱۰
	عادی	۱۰/۰۰	۶/۰۰	۱۰	۶/۱۵
	اکسپرس	۱۵/۳۰	۹/۰۰	۱۳/۲۰	۷/۲۰
تهران مشهد	توربوترن	۷/۱۵	۱۷/۰۵	۷/۰۰	۱۷/۰۰
	سریع‌السیر	۱۹/۱۵	۹/۵۵	۱۲/۰۵	۵/۵۰
	عادی	۱۳/۱۵	۷/۳۵	۱۱/۱۰	۵/۲۵
	اکسپرس	۱۷/۱۰	۸/۰۵	۱۵/۰۰	۷/۰۵
تهران تبریز	سریع‌السیر	۱۸/۰۰	۸/۰۰	۲۰/۳۰	۱۰/۴۰
	عادی مراغه	۲۰/۰۰	۹/۲۰	۱۵/۴۵	۵/۵۰
تهران اصفهان	سریع‌السیر	۲۱/۱۵	۶/۲۰	۲۱/۰۰	۶/۴۰
تهران کرمان	سریع‌السیر	۱۵/۰۰	۸/۴۰	۱۵/۳۰	۹/۲۵
تهران گرگان	عادی	۶/۰۰	۱۷/۳۰	۷/۰۰	۱۸/۵۰
	سریع‌السیر	۲۱/۴۵	۸/۱۵	۱۹/۲۵	۶/۳۰
تهران مسکو	سریع‌السیر	روزهای چهارشنبه ۱۸/۰۰	روزهای یکشنبه (بوقت مسکو) ۱۰/۳۵	روزهای شنبه (بوقت مسکو) ۱۷/۳۵	روزهای چهارشنبه ۱۰/۴۰
تهران استانبول	سریع‌السیر	روزهای پنجشنبه ۹/۰۰	روزهای یکشنبه (بوقت استانبول) ۷/۴۳	روزهای چهارشنبه (بوقت استانبول) ۱۷/۴۵	روزهای شنبه ۲۲/۲۵

نبی حسینی ۱۶ ساله از تاریخ ۳۶/۶/۱ تا کنون خبری از وی نیست هرکس اطلاعی از نامبرده دارد خواهشمند است به میدان غار کوچه ثریا گردنائی پلاک ۸ یا تلفن ۹۱۱۲۴۶۲ جمال حسینی اطلاع دهند.

آ ـ ۱۲۵۰۵

حسین کمانی ۲۷ ساله اهل اصفهان ـ خمین فرزند محمد محسن ۱۷ روز است برای گرفتن گواهینامه موتور بتهران آمده خبری از وی نیست هرکس اطلاعی از نامبرده دارد خواهشمند است بتلفن ۵۴۶۱۱۵ گرمابه شهرام به ملک خانم خبر دهد

آ ـ ۱۲۵۴۳

فال فردای شما

* فروردین: نامه یا هدیه با ارزشی بدستتان می رسد. اقدام به ساختمان خانه های مسکونی خوب است.
* اردیبهشت: اوقات بیکاری خود را با مطالعه و پیاده روی پر کنید. نیک است انتخاب شغل و ملاقات با بزرگان.
* خرداد: مشکل کوچکی برسر راهتان ظاهر می شود اما با آرامش آن را حل می کنید. از راه دور منتظر شنیدن خبر های خوشحال کننده باشید.
* تیر: با بهتر شدن اوضاع مالیتان بعضی از مشکلات را حل می کنید. در محیط کار از زحمات شما قدردانی می شود.
* مرداد: موفقیت تازه‌ای در زمینه کاری در انتظارتان است. در فکر تدارک تحول تازه‌ای هستید
* شهریور: فعالیت های خود را با پشتکار فراوان دنبال خواهید کرد، ولی از قبول مسئولیت های جدید فعلا بپرهیزید.
* مهر: در برابر اطرافیانتان رفتار صمیمانه تری داشته باشید. با متولدین دی ماه معاشرت های سودمند خواهید داشت.
* آبان: فعالیت هایتان بیشتر می شود و بار مسئولیت بیشتری را بر دوش احساس می کنید. موقعیت مالی شما بهتر می شود.
* آذر: در محیط کار اوضاع مطابق میلتان است به یک مسافرت طولانی بروید
* دی: این روز ها بیشتر مراقب سلامتی خود باشید. نگرانی شما در مورد یکی از بستگان پایان می گیرد.
* بهمن: موقعیت مالی شما بهتر می شود و در محیط کار از زحمات شما قدر دانی می شود. دوستی برای شما خبر های خوشی می آورد.
* اسفند: مقداری از مسئولیت های شما کاسته می شود و آزادی عمل بیشتری خواهید داشت. روز خوشی در پیش دارید و با افراد جالبی ملاقات خواهید کرد

جدول

ویژه ۹۷۹۲ شماره عادی ۱۲۰۷۴

افقی — ویژه — عمودی

۱ ـ از پادشاهان پیشدادی ـ صفت عدد ۲ ـ نقطه مقابل بیع ـ فخر کننده ـ بلند و رفیع ۳ ـ صدای کلفت ـ از خوردنی ها ـ جای زندگی است ـ در کنارش بست می چسبانند ۴ ـ قسمتی از دست ـ سست و بی حس ـ افسوس ـ میان چیزی ۵ ـ خرما فروش ـ واحد سنجش فشار الکتریسیته ـ به کار تزریق آید ۶ ـ کارش ظلم و جور است ـ حرف و سخن ـ درنده ای که برای شکار تربیت می شد ۷ ـ پسندیده و نیکو ـ لنگه بار ـ مادر عرب ـ حریص شدن ۸ ـ نقطه و خال ـ هر حیوان باربر را گویند ـ افسون رام کردن جانوران گزنده و درنده ـ بلی به زبان خارجی ۹ ـ شهری در مازندران ـ علامت مفعول صریح ـ روی و رخساره ـ نخ تابیده ۱۰ ـ خجسته ـ لجن ته حوض ـ در آن آب اندک میرود ۱۱ ـ سنگ طلق ـ از آلات طرب ـ جوان سر مست و شاد ۱۲ ـ از بردنی ها ـ یکی از نواحی شمیران ـ مظهر لرزش ـ کشک در لفظ آذری ۱۳ ـ هم صحبت و هم سخن ـ حافظ و ذهن ـ حشیش ـ ورزشی است ۱۴ ـ از آب پر می کنند و در آن فرو میروند ـ ترکیب برم و پتاسیم ـ روز عرب ۱۵ ـ شراب ـ یکی از پادشاهان سلسله زندیه.

۱ ـ اثری از شیخ اجل ـ بر علیه او رای داده اند ۲ ـ اصلاح خرابی ـ در هم پیچیدن ـ سایه ها ۳ ـ رنگ موی فوری ـ مقامش آرزوست ـ خجالت ـ واحد پول ژاپن ۴ ـ وسیله بازی ـ باعث بهم خوردن وضع اقتصاد میشود ـ خیمه دوز ۵ ـ عزمش را میگیرند ـ چاهها ـ بوی پشم سوخته ـ مرغابی ۶ ـ گرد باشد ـ از آهنگسازان معروف قرن بیستم روسیه ۷ ـ خون ـ نقش هنرپیشه ـ شراب انگور ـ درخشان و نورانی ۸ ـ خشک ـ میوه ایست ـ بی هنر پر می زند ـ چند تا دولت ۹ ـ از راه رسیده ـ بالا آمدن آب دریا ـ پدر تازی ـ واحدی در وزن ۱۰ ـ اثری از جامی ـ واحدی در سطح ۱۱ ـ شکوه از جدائیها دارد ـ زمین ـ در تهران عزم کشیدنش را دارند ـ دار مکافات است ـ ۱۲ ـ خنیاگر ـ هم آهنگ و هم آواز ـ گیاه کتیرا ۱۳ ـ دندان ـ لاله هم دارد ـ پیامبری ـ ترش و شیرین ۱۴ ـ برای سرگرمی میخورند ـ رنگی است ـ تور کاه کشان ۱۵ ـ شهری در غرب ـ برای اولین بار اتومبیل را راه انداخت.

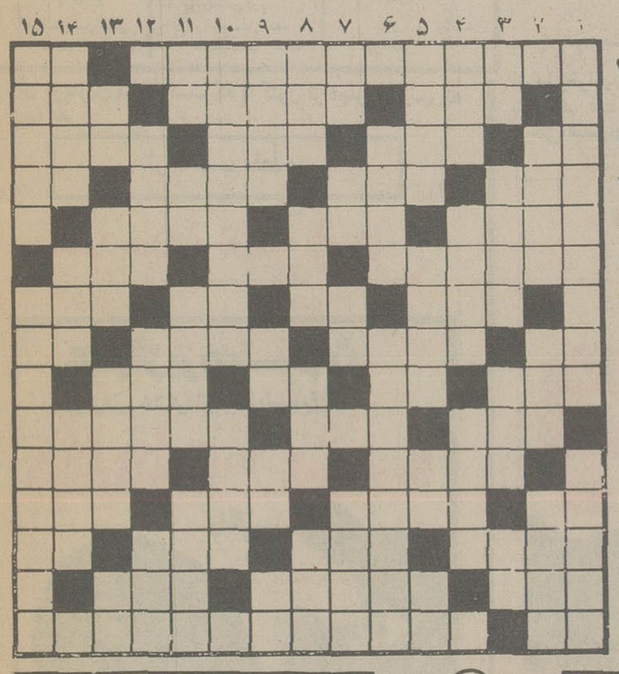

حل جدول های شماره قبل

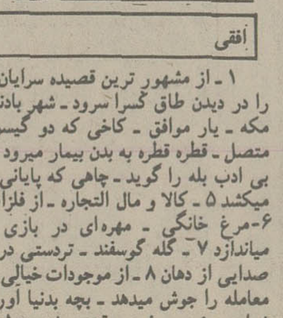

افقی — عادی — عمودی

۱ ـ از مشهور ترین قصیده سرایان ایران که عالیترین قصیده را در دیدن طاق کسرا سرود ـ شهر بادنجان بی آفت ۲ ـ از نواحی مکه ـ یار موافق ـ کاخی که دو گیسو بهم بافته دارد ۳ ـ ضمیر متصل ـ قطره قطره به بدن بیمار میرود ـ زبان بسته ـ زود باور ۴ ـ بی ادب بله را گوید ـ چاهی که پایانی ندارد ـ معمولی ـ درویش میکشد ۵ ـ کالا و مال التجاره ـ از فلزات محکم ـ اندوه و ناراحتی ۶ ـ مرغ خانگی ـ مهره‌ای در بازی شطرنج ـ شیطان درون میاندازد ۷ ـ گله گوسفند ـ تردستی در کار ـ نیم صدای خشره ـ صدایی از دهان ۸ ـ از موجودات خیالی ـ پارچه ایست ـ بین طرفین معامله را جوش میدهد ـ بچه بدنیا آوردن ۹ ـ واحدی در ارتش ـ شراب ـ ضمیر مفرد ـ وقت روشنی ۱۰ ـ دوازده ماه ـ با بوی بدش خاصیت زیادی دارد ـ بانک به همه کس نمیدهد ۱۱ ـ لباس خانم هندی ـ دهان ـ با پشتک میزنند ۱۲ ـ پدر در لفظ عرب ـ عزمش را همه کس ندارد ـ مزه صبر است ـ قوت لایموت ۱۳ ـ کشنده ـ چین و چروک پوست بدن ـ مزه ایست ـ چه کس؟ ۱۴ ـ تقویت رادیویی ـ در روستا خدمت می کند ـ گل سرخ عرب ۱۵ ـ خسته میزند ـ از مشهور ترین اکابر صوفیه.

آگهی مناقصه شماره ۳ مورخه ۳۶/۹/۸

پایگاه پشتیبانی دریائی سیرجان ۱۰۳ قلم وسایل اداری و باشگاهی مورد نیاز خود را از طریق آگهی مناقصه خریداری مینماید. پیشنهاد دهندگان میتوانند با مراجعه بدفتر آماد همگانی پایگاه پشتیبانی دریائی سیرجان واقع در خیابان بایندورو ملاحظه مشخصات اجناس و دریافت برگ شرایط و مشخصات پیشنهاد خود را طبق مفاد مندرج در شرایط معامله تنظیم و تا ساعت ۹ صبح روز ۳۶/۱۰/۳ بدفتر آماد همگانی پایگاه دریائی سیرجان تسلیم نماید.

اداره مناقصه گذار پایگاه پشتیبانی دریائی سیرجان

م ـ الف آ ـ ۸۴۷۳

نمایشگاه تمبر در کاخ جوانان ری

به منظور آگاهی و شناخت بیشتر جوانان در زمینه های تاریخی و فرهنگی کاخ جوانان شهر ری با همکاری نوین فرح بخش رئیس انجمن تمبر تهران اقدام به برگزاری نمایشگاه تمبر نموده است این نمایشگاه از روز پانزدهم آذر گشایش می یابد و بمدت ۴ روز دایر خواهد بود روزهای پنجشنبه و جمعه بازدید برای عموم آزاد می باشد.

آ ـ ۸۴۶۴

آگهی استخدام

سازمان منطقه‌ای بهداری و بهزیستی استان آذربایجانغربی درنظر دارد برای تکمیل کادر پرسنلی خود تعدادی کارمند با داشتن گواهینامه تحصیلی لیسانس در رشته های حقوق قضائی. حسابداری. اقتصاد. بازرگانی. علوم اداری. امور اجتماعی و مددکاری و گواهینامه دیپلم کامل متوسطه در رشته های ماشین نویسی و منشی گری، ریاضی. طبیعی. ادبی را جهت خدمت در مرکز استان و شهرستانهای تابعه طبق مقررات تامین اجتماعی با انجام مسابقه و مصاحبه استخدام مینماید داوطلبین واجد شرایط میتوانند درخواست استخدام و مدارک زیر را:

۱ـ فتوکپی شناسنامه
۲ـ فتوکپی آخرین مدرک تحصیلی یکبرگ
۳ـ فتوکپی خاتمه خدمت یا معافیت دائم یکبرگ
۴ـ فیش بانکی بحساب شماره ۷۸۴۴ بانکملی رضائیه بمبلغ ۳۵۰/ ریال برای داوطلبان دیپلم و ۴۰۰ ریال برای داوطلبان لیسانس.

تا آخر وقت اداری روز یکشنبه بیستم آذرماه سال ۲۵۳۶ به کارگزینی سازمان تحویل و یا با پست سفارشی به دبیرخانه ارسال دارند. کارت شرکت در مسابقه و مصاحبه روز پنجشنبه مورخ ۳۶/۹/۲۴ وسیله کارگزینی سازمان بین داوطلبین توزیع خواهد شد تاریخ و محل امتحان در کارت ورود به جلسه قید شده است.

دکتر جعفر ناصر امینی
مدیرعامل سازمان منطقه‌ای بهداری و بهزیستی استان آذربایجانغربی

فراهانی

سازمان صنایع نظامی

بمنظور تکمیل کادر پرسنلی خود مهندسین و متخصصین مشروحه زیر را با حقوق مکفی بطور کارمند رسمی جهت خدمت در تهران و پارچین استخدام مینماید :

۱ـ فوق‌لیسانس در رشته مهندسی (شیمی ـ مکانیك ـ طراحی ـ فیزیك ـ الکترونیك) .
۲ـ لیسانس در رشته مهندسی (شیمی ـ مکانیك ـ برق ـ طراح ـ راه و ساختمان) .
۳ـ لیسانس دررشته (بازرگانی ـ حسابداری ـ آمار ـ فیزیك ـ علوم اداری ـ مترجم زبان‌آلمانی ـ انگلیسی ـ فرانسه).
۴ـ فوق دیپلم در رشته (شیمی ـ مکانیك ـ الکترونیك) .
۵ـ بایگان ـ دفتردار ـ ماشین‌نویس فارسی و لاتین که بایستی مدرك تحصیلی دیپلم ریاضی طبیعی ویا ادبی را دارا باشند .
۶ـ راننده پایه یکم (دارای مدرك تحصیلی حداقل ششم ابتدائی و دفترچه پایان خدمتی) .

داوطلبین حائز شرایط میتوانند همه روزه به استثنای روزهای پنجشنبه و تعطیلات رسمی جهت کسب اطلاعات بیشتر با در دست داشتن عین مدرك تحصیلی و سربازی و شناسنامه به دفتر اطلاعات سازمان صنایع نظامی واقع در سلطنت‌آباد مراجعه نمایند .

م‌الف ۱۹۷۲۷

سازمان صنایع نظامی

امروز و فردا در تلویزیون ببینید

دوشنبه

شبکه اول

۱۷/۰۰ اخبار
۱۷/۰۵ کودکان - کارتون پی پادی - بچه ها بچه ها
کاپوی ها - کتاب
۱۸/۱۵ موجوداتی شبیه ما
۱۹/۰۰ داستان ما
۱۹/۱۵ اخبار ورزشی
۱۹/۳۰ دانش
۲۰/۰۰ عکاس باشی - قسمت ششم
۲۰/۳۰ اخبار
۲۰/۵۰ دنیای خبر
۲۱/۱۵ آقای مربوطه
۲۱/۳۵ سینمای دوشنبه شب «چرخ بازیگر»
۲۳/۰۵ اخبار

رادیو تلویزیون دوم

۱۸/۳۰ اسلاید و موزیک
۱۹/۰۰ اخبار
۱۹/۱۰ پلنگ صورتی
۱۹/۳۲ داستانهای قشنگ پروفسور - جانوران عظیم الجثه - داستان برادران دوقلوی پیکارد
۱۹/۵۵ ره اورد «مجله علمی و اجتماعی»
۲۰/۲۵ دارا و ندار
۲۱/۳۰ اخبار
۲۲/۰۵ لحظه
۲۲/۱۰ فستیوال فیلمها در پایان
درودی، سرودی، بدرود

سه شنبه

شبکه اول

۱۷/۰۰ اخبار
۱۷/۰۵ کودکان - مزرعه سبز - خانواده هالیدی
۱۸/۰۰ پخش مستقیم کشتی جام آریامهر
۲۰/۰۰ خانه پربرکت
۲۰/۳۰ اخبار
۲۰/۵۰ دنیای خبر
۲۱/۱۵ آقای مربوطه
۲۱/۲۵ کتاب برای همه
۲۱/۳۵ تاتر
۲۳/۱۰ اخبار

رادیو تلویزیون دوم

۱۸/۳۰ اسلاید و موزیک
۱۹/۰۰ اخبار
۱۹/۱۰ الری کوئین - مهندس دیوانه - کارگردان پیتر. اچ. هانت
۲۰/۰۵ ۲+۲ برنامه ای از پرویز کاردان
۲۱/۰۰ تئاتر: ۲ و ۱ - تهیه کننده: ابولقاسم معارفی - کارگردان: ایرج زهری
۲۱/۳۰ اخبار
۲۲/۰۰ شب موسیقی ایرانی - هنرمندان مرکز حفظ و اشاعه موسیقی در پایان
درودی، سرودی، بدرود

نگاهی به دنیای خوب ما

کاش میشد این «شو» را دیگر ندید

امل ساین

«شو» با نمایش بیننده بسیاری دارد، و اصولا برنامه ای که متنوع باشد، استقبال میشود - به این علت که خاصیت سرگرم ساختن شو های تلویزیونی بیشتر از برنامه های دیگر است و لااقل با ترانه و آواز، ق... و حضور چهره های محبوب این هدف حفظ میشود. با استقبالی که بینندگان از شوهای تلویزیونی کرده اند - شومن های بسیاری پیدا شدند و «شو» نیز بسیار تهیه شده است، که این تهیه هنوز هم ادامه دارد.

اما با اینکه تاریخچه‌ی تهیه شو در ایران چندین سالی را بخود اختصاص میدهد، شو های جدید ناموفقتر از شو های پیشین هستند و بهیچوجه پیشرفتی را نشان نمی دهند. متاسفانه بازار شو ها که از بدو پیدایش در این دیار با توجه بسیار و تبلیغات وسیع شومن هایش همراه بود راکد شده است دنیای خوب ما شو پرویز قریب افشار که شب شنبه نمایش داده شد.

برغم تلاش سازنده اش برای تهیه برنامه ای بهتر، نمایشی بود فاقد ارزش.

پرویز قریب افشار در مدتی که به تهیه اینگونه نمایش ها یا باصطلاح «شو» اشتغال داشته ثابت کرده که در این مورد ذوق و سلیقه ای ندارد.

یکنواختی برنامه هایش که ناشی از بی ذوقی وی در تهیه یک برنامه سرگرم کننده است گواهی است بر این مدعا. تنها تفاوت برنامه‌ی جدید دنیای خوب ما با برنامه های گذشته عامل رنگ بود و اینکه همان برنامه ها رنگی عرضه شده بود.

البته رنگی بودن هیچگونه امتیازی برای کار آقای قریب افشار محسوب نمیشود.

دنیای خوب ما ترکیبی بود از ترانه و آواز و چند نمایشنامه‌ی کوتاه باصطلاح انتقادی.

در این نمایشنامه ها در واقع نیش تیز انتقاد آقای قریب افشار متوجه خانواده ای بود که زن فرنگی با برنامه ریزیهای فرنگی مابانه اش مادر خانواده را به کم خوری و رژیم غذایی وادار ساخته بود. عملی که با صفت شکم بارگی مادر خانواده جور نبود.

این صفت و در گیری مادر و عروس فرنگی دستمایه‌ی نمایشنامه‌ی انتقادی برنامه‌ی دنیای خوب ما را تشکیل میداد که بصورت ابتدائی با بازی آقای قریب افشار و بانو تهیه شده بود.

حالا تا چه حد این موضوع مشکل خانواده های ماست بماند علاوه بر نمایشنامه های مضحک و فاقد ارزش، که بیشتر برنامه را اشغال کرده بود چند ترانه و آواز مابقی برنامه را تشکیل میداد که البته سعی هم شده بود که این ترانه ها بصورت جدیدی عرضه شود، اما متاسفانه بی ذوقی در اینجا نیز کاملا آشکار بود. بعنوان نمونه توجه کنید به صحنه‌ای از فیلم فارسی آقای قریب افشار که در هیئت ارتیسته به رانندگی مشغول بود و خانم امل ساین آواز می خواند انهم چه آوازی، که دنباله‌ی آن به غلتیدن خانم امل ساین در چمن ها انجامید. عرضه ترانه‌ی ویژه‌ی دنیای خوب ما نیز با حقه های سینمائی ابتدایی اش فیلمهای فارسی ۲۰ سال پیش را بیاد میاورد که مجید محسنی بازی می کرد، و با چتر در میان آسمان سرگردان بود. تنها ویژگی برنامه‌ی دنیای خوب ما حضور تهیه کننده‌ی سند باد و چشم ببر بود که در مورد فیلمهای فانتزی و افسانه‌ای به صحبت پرداخت که البته آنرا هم سازنده‌ی شو باید مدیون جشنواره‌ی جهانی فیلم تهران باشد که حضور این تهیه کننده را در تهران باعث شده بود.

فرهاد

دیدنی ها و شنیدنی ها

نیک نولیت هنرپیشه‌ی مجموعه‌ی داراوندار

داراوندار

ساعت ۲۵-۲۰ تلویزیون ۲

ویژگی این مجموعه نیز بگونه «مادام بواری» در داستان انست که از یک اثر ادبی اقتباس شده.

«ایروین شاو» نویسنده این مجموعه چهره‌ی شناخته شده ای در ادبیات معاصر است.

اینگونه مجموعه ها بخاطر بافت محکم داستانشان که در آن رابطه ها مشخص شده، کارکترها بررسی شده اند و حوادث داستان معقول و منطقی است ارزشی بمراتب بیشتر از مجموعه های پلیسی دارند. از این گذشته مجموعه‌ی فوق با تاکیدی بر یک مسئله‌ی لاینحل اجتماعی که شناخت دقیق نویسنده را پشت خود دارد ارزش بیشتری کسب می کند. در این مجموعه «پیتر اشراس» بازیگر فیلم سرباز آبی و «سوزان بلاکلی» ستاره فیلم ال کاپون «دنیک نولت» بازی دارند.

خانه‌ی غریبه ها

ساعت ۴۰-۲۰ تلویزیون بین المللی

این فیلم که چندین هفته پیش از برنامه‌ی دوم نمایش داده شد امشب بزبان انگلیسی از تلویزیون بین المللی پخش میشود. «خانه‌ی غریبه ها» یکی از ساخته های قدیمی «جوزف مانکیه ویتس» کارگردان خوب امریکایی است. از این فیلمساز فیلمهای ظرف عسل، داغ ثروت، کلئوپاترا، ژولیوس سزار در تهران نمایش داده شده است. در خانه‌ی غریبه ها فیلمساز با پرداختی کاملا استادانه رابطه‌ی یک پدر... و فرزندانش را ترسیم کرده، پدری که سعی دارد دیکتاتور باشد و با رویه‌ای استبدادانه زندگیش را اداره کند، رویه‌ای که از نظر فیلمساز محکوم به فناست.

در این فیلم «ادوارد جی رابینسون»، «سوزان هیوارد» و «ریچارد کنت» بازی دارند. این سه تن اکنون در قید حیات نیستند.

مهر هفتم

ساعت ۱۰-۲۲ تلویزیون ۲

در ادامه‌ی برنامه‌ی فستیوال فیلمهای برگمن که تا بحال فیلمهای فریادها و نجواها، نور زمستانی و توت فرنگیهای وحشی نمایش داده شده اند، این هفته یکی دیگر از ساخته های درخشان این فیلمساز با نام مهر هفتم بنمایش در می آید.

اینگمار برگمن در ژوئیه‌ی ۱۹۱۸ در «اوپسالا» سوئد بدنیا آمده است وی پسر یک کشیش می باشد.

در جوانی برگمن مدتها کارگردان تئاتر پادشاهی استکهلم سوئد بوده است با همین حال که اکنون نیز گاهی در تئاتر بکارگردانی می پردازد در فیلمهایش تاثیر تئاتر حس نمیشود

فیلم «از پشت اینه» یکی از ساخته های اولیه‌ی این فیلمساز در سال ۱۹۶۱ برنده‌ی جایزه‌ی اسکار بهترین فیلم خارجی سال شده است در مهر هفتم نیز بگونه‌ی توت فرنگیهای وحشی فلسفه‌ی مرگ و زندگی مورد بررسی قرار می گیرد. بازیگر اول این فیلم «ماکس وان سیدو» هنرپیشه‌ی پر قدرت سوئدی است. علاوه بروی در این فیلم همسر این هنرپیشه بی بی آندرسن نیز بازی دارد.

ژان برانژه منتقد فرانسوی در مورد این فیلمساز می گوید:

....«چه بخواهند و چه نخواهند بسیاری از عقاید برگمن بمثابه‌ی شالوده‌ی سینمای مدرن تلقی میشود. چه از لحاظ شکل، عدم شباهت به تئاتر، قصه نکات بدیع و چه از لحاظ محتوی.»

موسیقی فیلم

سه شنبه ساعت ۱۴ رادیو ۲

در این برنامه موسیقی متن فیلم «کوسه» پخش میشود. جان ویلیامز سازنده موسیقی متن این فیلم است. «کوسه» یکی از فیلمهای پر فروش سالیان اخیر سینما محسوب میشود و بوسیله‌ی استیون اسپیلبرگ کارگردانی شده است.

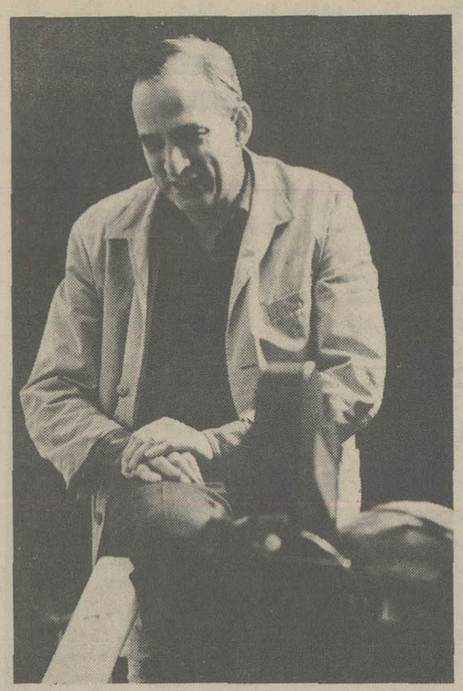

اینگمار برگمن

اتفاق

اداره برنامه های تئاتر
گروه تئاتر زنده
نویسنده و کارگردان، فرهاد مجدآبادی
بازیگران: هوشنگ توزیع - علی کامرانی - احمد خراطها
محل اجراء: خانه نمایش ۱ - اداره برنامه‌های تئاتر میدان فردوسی: خیابان پارس. شماره ۳۲
شروع برنامه ساعت ۸ بعدازظهر. جمعه‌ها ساعت ۶ بعدازظهر
یکشنبه ها تعطیل است
ظهر
م.الف ۲۱۰۶۸

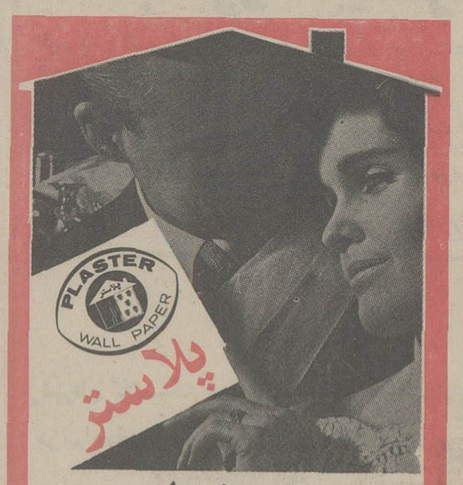

پلاستر
درهمه جا چشمگیر است

پس از شهیدی و شجریان، اینک بنان

بنان

سازمان رادیو تلویزیون ملی ایران بدنبال انتشار دو مجموعه از اجراهای سیاوش شجریان وعبدالوهاب شهیدی در صدد است مجموعه ای از آوازهای بنان ونیز مجموعه ای از ترانه های سیاوش شجریان را تکثیر نموده وبصورت نوار کاست انتشار دهد.

استقبال دوستداران موسیقی ایرانی از دو البوم منتشر شده نشان دهنده‌ی اینست که میل به شنیدن موسیقی ایرانی در سطوح مختلف مردم ایران گسترش یافته است.

رهبر جدید ارکستر مجلسی

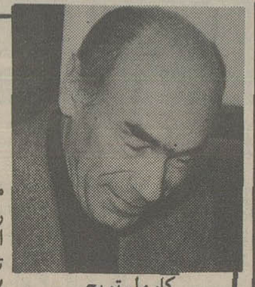

کارول تویج

سازمان رادیو تلویزیون ملی ایران آقای «کارول تویج» رهبر لهستانی را بعنوان رهبر اصلی ارکستر مجلسی رادیو تلویزیون ملی ایران از بهار ۲۵۳۷ بمدت سه سال منصوب کرده است. آقای «تویج» که سابقا مدت ۱۴ سال کنسرت مایستر ارکستر فیلارمونیک کراکوی بوده از ۱۶ سال پیش ارکستر مجلسی فیلارمونیک ورشو را تاسیس کرد وتا این زمان رهبری دائم آنرا بعهده داشته است.

بانک رهنی ایران

با ۱٪ بهره اضافی
جمعاً ۹٪ بهره

به پس انداز آزاد شما
پرداخت میکند

برای استفاده از مزایای ویژه این حساب میتوانید بهر یک از واحدهای بانک رهنی ایران در سراسر کشور مراجعه فرمائید

بانک رهنی ایران

بانک رهنی ایران، بانک مسکن شما

جدول زیر برپایه ساعت پخش برنامه‌های سه گانه تلویزیون تنظیم شده و خوانندگان گرامی می توانند از روی ساعت پخش، برنامه های دلخواه خود را انتخاب کنند

دوشنبه چهاردهم آذرماه

۱۵.۵۵ برنامه‌ی بین المللی اعلام برنامه (بزبان انگلیسی)
۱۶-۰ برنامه‌ی بین المللی خلاصه‌ی اخبار (بزبان انگلیسی)
۱۶.۰۵ برنامه‌ی بین المللی جوسی و پوسی کت (بزبان انگلیسی)
۱۶.۳۰ برنامه‌ی بین المللی خیابان سه سامی (بزبان انگلیسی) دراین برنامه بزبانی ساده و پیانی تصویری به آموزش زبان انگلیسی پرداخته میشود. هر چند این برنامه برای کودکان انگلیسی زبان تهیه شده ولی قابل استفاده‌ی کودک ایرانی نیز هست
۱۷-۰ شبکه اخبار
۱۷.۰۵ شبکه برنامه‌ی کودکان (کارتون پی‌پادی، بچه ها، بچه ها)
۱۷.۳۰ برنامه‌ی بین المللی اسکایی دوو (بزبان انگلیسی)
۱۸-۰ برنامه‌ی بین المللی مردمان فردا (بزبان انگلیسی)
۱۸.۱۵ شبکه موجوداتی شبیه ما
۱۸.۳۰ برنامه‌ی بین المللی اخبار (بزبان انگلیسی)
۱۸.۳۰ برنامه‌ی دوم موسیقی و تصویر
۱۹-۰ شبکه دراستان ما - تحت این عنوان خبرهای استان مرکزی پخش میشود.
۱۹-۰ برنامه‌ی دوم اخبار
۱۹-۵۰ برنامه‌ی بین المللی اوقات خوش (بزبان انگلیسی)
۱۹-۱۰ برنامه‌ی دوم بلنگ صورتی
۱۹-۱۵ شبکه اخبار ورزشی
۱۹-۲۵ برنامه‌ی بین المللی اسراردریاها (بزبان انگلیسی)
۱۹-۳۰ شبکه دانش
۱۹-۳۲ برنامه‌ی دوم داستانهای قشنگ پرفسور
۱۹-۵۵ برنامه‌ی دوم ره آورد
۲۰-۰ شبکه ماجرایی از مجموعه‌ی ایرانی عکاس باشی
۲۰-۱۵ برنامه‌ی بین المللی ردا (بزبان انگلیسی)
۲۰-۲۵ برنامه‌ی دوم قسمت دهم از مجموعه‌ی داراوندار نوشته‌ی ایروین شاو
۲۰-۳۰ شبکه اخبار
۲۰-۴۰ برنامه‌ی بین المللی فیلم سینمایی خانه‌ی غریبه ها بکارگردانی جوزف مانکیه ویتس و با شرکت: ادوارد، جی، رابینسون
۲۰-۵۰ شبکه دنیای خبر
۲۱-۱۵ شبکه آقای مربوطه
۲۱-۳۰ برنامه‌ی دوم اخبار
۲۱-۳۵ شبکه فیلم سینمایی ایرانی «چرخ بازیگر» با شرکت: فروزان، وآرمان
پایان برنامه‌ی شبکه
۲۲-۰۰ برنامه‌ی بین المللی اخبار
۲۲-۰۵ برنامه‌ی دوم لحظه
۲۲-۱۰ برنامه‌ی دوم فیلم سینمایی «مهر هفتم» بکارگردانی اینگمار برگمن
دربایان درودی، سرودی و بدرود
۲۲-۱۵ برنامه‌ی بین المللی برانک (بزبان انگلیسی)
پایان برنامه‌ی بین المللی

این قویترین فیلمی است که تا کنون از «چارلز برونسون» دیده اید.

از امشب فقط در

سینما متروپل

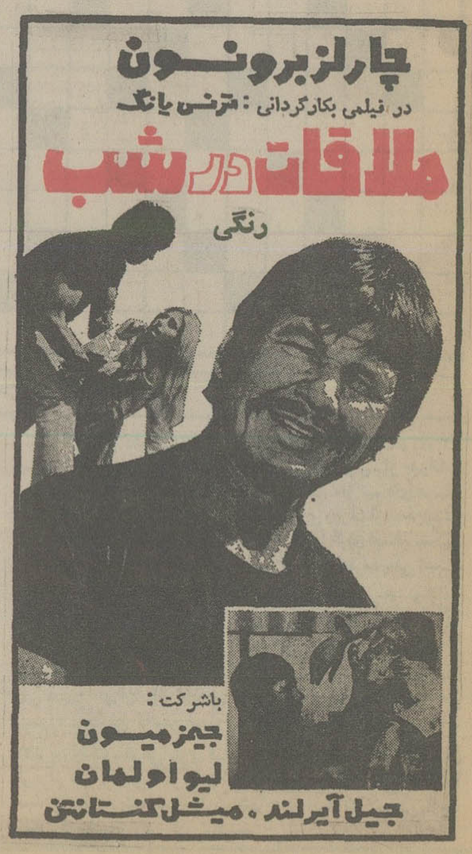

از میان هزاران فیلمی که درسال برپرده سینماها میآید فقط یکی ممکن است چنین سوژه ناب و بیسابقه و حیرت انگیزی داشته باشد

آغاز هفته دوم نمایش فقط در

سینما پارامونت

سینمای ممتاز ۴ ستاره ****

از ما نخواهید که درباره داستان این فیلم چیزی برای شما بنویسیم. فقط آنرا تماشا کنید تا بدانید قدرت هالیوود درخلق فیلمهای خوب و دیدنی هنوز رقابت ناپذیر است

راک هودسن

در فیلمی بکارگردانی: رالف نلسون

جنین

EMBRYO

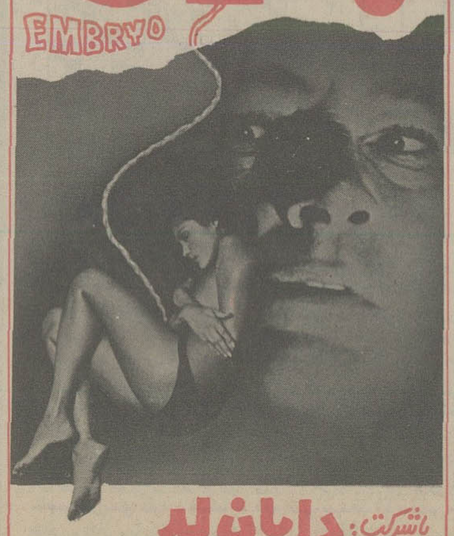

باشرکت: دایان لد
رودی مک داول

از فردا صبح فقط در سینما

کریستال

آلن دلون
درفیلم

گولی تنها

باشرکت: آنی ژیرارדو
پل موریس

پخش از فوکس قرن بیستم

دوشنبه‌ها
مجله جوانان

در سمینار دامپزشکی کشور اعلام گردید:

ضوابط جدید تأسیس دامداری تهیه‌شد

★ گاوهای وارداتی دارای شناسنامه میشوند
★ نقل‌وانتقال گاوازیک گاوداری به‌گاوداری‌دیگر تحت نظم وضوابطی انجام میگیرد.
★ بیماریهای دامی هراستان شناسائی و در اختیار دامپزشکان قرار میگیرد

وزیر کشاورزی و عمران روستائی از کلیه دامپزشکان کشور خواست که باتوجه به نیاز روز افزون موادپروتئینی، برپشتکار وکوشش خود در راه افزایش تولیدات دامی بیافزایند و تولیدات دامی را بالا ببرند وتوجه داشته‌باشند که ظرف ۲۵ سال آینده باپیش بینی‌هائی‌که‌انجام‌گرفته جمعیتی معادل ۶۰ تا۶۵ میلیون نفر خواهیم داشت.

دکتر احمد علی احمدی که در مراسم افتتاح چهاردهمین سمینار دامپزشکی کشور با حضور روسا و اساتید دانشکده دامپزشکی و دامپزشکان و جمعی ازبنیان‌گذاران دامداری و دامپروری نوین در کاخ کشاورزی سخن میگفت، از دامپزشکان تقاضا کرد که در موقع مراجعه‌مردم باتمام وجود خود کوشش نمایند که‌مشکلات تولیدکنندگان مرتفع گردد، تابتوانیم مقدار بیشتری مواد پروتئینی در اختیار مصرف کنندگان قرار دهیم.

دکتر احمدی اضافه کردکه باید فاصله موجود بین تولید کننده و دامپزشکان از میان برداشته شود و تکنیسین‌های بیشتری برای اجرای برنامه های دامداری و دامپروری روانه مراکز تولید دامی گردد.

پس از بیانات وزیرکشاورزی دکتر مرتضی کاوه معاون‌امور دام وزارت‌کشاورزی وعمران روستائی پیرامون تحقیقات‌در امر دام و دامپروری سخن گفت و ضمن اشاره به‌تاریخچه دامپزشکی در جهان‌یادآورشد که زمانی دامپزشکی درخدمت معالجه اسب بود و بعد از جنگ بین‌المللی اول مراقبت بهداشتی حیوانات کوچک به این علم اضافه گردید و بالاخره بعد از جنگ بین‌الملل دوم توجه دامپزشکی به‌ارزش مواد غذائی تولیدات دامی معطوف گردید و تحول‌عظیمی در کار دامپزشکی بوجود آمد.

دکتر کاوه اضافه کرد که بایستی در تنظیم برنامه‌های درسی دانشکده تجدید نظرکنیم و متوجه‌باشیم مطالبی‌آموزش داده شود که‌مطابق احتیاجات روز مملکت باشد، تا ازاین طریق واستفاده از تجربیات حاصله بتوانیم بر حجم تولیدات مواد پروتئین‌دار بیافزائیم.

سومین سخنران در مراسم افتتاح سمینار دامپزشکی‌کشور دکتر بهار صفت رئیس‌سازمان دامپزشکی کشور بود، دکتر بهار صفت ضمن اشاره به کاهش بودجه سازمان دام - پزشکی گفت:

در سال جاری و دردوسال آینده با استفاده از قرارداد هائی که وزارت کشاورزی وعمران روستائی دولت شاهنشاهی ایران با دول انگلستان وامریکا دارند تعداد ۷۱ نفر از دامپزشکان بکشور های انگلستان وامریکا اعزام گردیده وخواهند گردید ودر این مورد کوشش میشود که اولا افرادی انتخاب گردند که علاوه بر داشتن‌استعداد کافی برای بازآموزی بزبان‌انگلیسی تسلط لازم و کافی داشته باشند. در مقابل ۱۹ نفراز کارشناسان زبده این کشورها بانتخاب سازمان دامپزشکی کشور بایران خواهند آمدو در تعلیم کادر فنی در مراکز استانها باتوجه بامکاناتی که داریم مشغول خواهند شد. ترتیبی داده‌شده‌است که‌عده‌ای از این کارشناسان تکنیسینهای خود را نیز همراه بیاورندکه علاوه برآنکه بهتر بتوانند برنامه‌های خودرابپیاده‌نمایندااین تکنیسینها به تربیت تکنیسینهای ایرانی‌بپردازند.

شناسائی بیماریها

یکی دیگر ازبرنامه های‌آتی که باتوجه به توسعه دامداری در استانها از اهمیتی خاص برخوردار است‌تهیه اکولوژی عوامل بیماریهای بومی در مناطق واستانهامیباشد. انجام این عمل‌مستلزم یکسری‌مطالعات منطقه‌ای و استانی است که باید بوسیله کادر ستادی‌انجام پذیرد وپژوهشگران صحرائی و آزمایشگاهی تواما بصورت تیم در این زمینه مطالعه‌نمایند. نتیجه‌ای که از این مطالعات حاصل خواهد شد شناسائی کامل بیماریهای بومی استان‌و نحوه مبارزه و پیشگیری آنها و تدوین کتابچه مخصوص حاوی کلیه‌اطلاعات لازم‌دراین زمینه و قراردادن آن دردست مسئول دامپزشکی استان که طبق آن‌عمل‌نماید خواهدبود. اجرای این‌برنامه وضع‌بیماری های بومی‌کشوررادقیقاروشن خواهد کرد و اگر بیماری ناشناخته‌ای وجود داشته باشد که تابحال تشخیص نگردیده است شناخته میشود یا احیانا اگر بیماری از خارج وارد گردد قبل از آنکه‌بتواند خسارات‌غیر قابل جبرانی‌تولید کند مهار شده ریشه کن می‌شود.

بیماریهای مشترک

مبارزه با بیماری‌های‌مشترک انسان و دام ماننددبروسلوز- سل - هاری - مشمشمو امثال آنها در سرلوحه برنامه های دامپزشکی قرار داده شده‌است زیرا این بیماریها علاوه‌برزیان های اقتصادی دارای زیانهای بهداشتی قابل توجهی می - باشند.

و چنانچه اعتبارات‌درخواستی برای این امر بتصویب برسد باپیگیری کاملی باتوجه بطرح جامعی که بوسیله متخصصین فن تهیه‌شده‌است ادامه‌خواهد یافت و طی پنجسال آینده‌امید است این بیماری در سطح کشور تحت کنترل درآیدوبا نظر اساتید و کارشناسان ذیصلاح طرح جدیدی راآماده کرده‌ایم که از اول آذر ماه جاری بمرحله اجرا گذارده شده است و باین ترتیب از کشتار بیرویه جلوگیری‌بعمل خواهد آمد و دامدارها نیز ترغیب خواهند شد که بیشتر بامر بهداشت گاوداریهای‌خود بپردازند و از زیانهای‌بیجای اقتصادی نیز پیشگیری‌میشود و در عین حال بابیماری نیز مبارزه اصولی بعمل خواهد آمد.

شماره‌گذاری گاوها

یکی دیگر از فعالیتهای آتی که متاسفانه قدری اجرای آن دیر شده استولی در هرحال باید اجرا گردد مسئله شماره گذاری گاو های اصیلی است که وارد کشور میگردد. که روی هر گاو یکشماره ویک حرف معرف صاحب گاو ویک حرف نشان دهنده استانی که گاو در آنجا، شماره‌گذاری شده است حک خواهد شدو باتوجه بشماره و حروف، برای گاوها کارت مخصوصی انساب صادر و در بایگانی مراکز استانها نگهداری‌میگردد. تحت این نظام خاص گاوها دارای، شناسنامه یا بهتر گذرنامه خواهند شد و لذا علاوه برآنکه تعداد گاو هر گاوداری مشخص میشودنقل و انتقال آنها بصورتی که امروز معمول است عمل‌نمی‌شود و دست سوداگران از معاملاتی کموجود داردکوتاه واز همه مهمتر مانع انتشار انواع بیماریهااز یک گاوداری به گاوداری‌دیگرو یاازاستانی باستان دیگر میگردد و این عمل اثر مستقیمی هم روی واردات گاو خواهد داشت.

در این امر قسمتهای کنترل اماکن بهداشتی‌و صدورپروانه دامداری و قرنطینه باهمکاری کارشناسان سازمان دامپروری فعالیت خواهند نمود.

در سال جاری طرحی در زمینه مطالعه علل سقط جنین گاوها در اطراف تهران که بسیار با ارزش است بوسیله کارشناسان موسسه رازی و سازمان دامپزشکی کشورتهیه ودر حال اجراست ودرآینده نیز طرحهای مشابهی‌در مسائل مختلف و مهم تهیه و بموقع اجرا گذارده خواهد شد.امید است در سمینار های آینده نتایج حاصلکه مسلمادرخشان خواهد بود تقدیم گردد.

ضوابط‌تاسیس گاوداری

تهیه ضوابط تاسیس دامداری و روش صحیح دامپروری که از هر جهت بتواند در امر دامداری بهداشتی و صحیح راهنمایی های لازم را بعمل آورد یکی ازبرنامه‌های سازمان‌دامپزشکی در سال جاری بوده است که قسمت کنترل بهداشتی اماکن دامی وصدور پروانه‌دامداری سازمان دامپزشکی کشور با همکاری کارشناسان ذیصلاح دانشکده دامپزشکی دانشگاه تهران، موسسه رازی، سازمان دامپروری، نماینده بانک‌توسعه کشاورزی‌و نماینده سازمان حفاظت محیط زیست در سازمان دامپزشکی کشور تهیه و قریبا برای تصویب تقدیم مقام‌عالی‌وزارت میگردد. این ضوابط که با توجه به نیاز کشور و توسعه‌ای که‌در امررشته های مختلف‌دامپروری حاصل شده آماده گردیده‌است اصول تاسیس دامداری و پرورش کلیه حیوانات و پرندگان را شامل میگردد. در این ضوابط به امر نگهداری گاو - گوسفند و بزخوکـ حیوانات آزمایشگاهی - حیواناتی که برای پوست‌آنها پرورش داده میشوند -ماهیان اعم از زینتی و یا خوراکی، زنبور عسل و انواع ماکیان‌و پرندگان توجه گردیده است.

بااجرای این ضوابط علاوه برآنکه اشکالاتی که در راه تاسیس دامداریها بودمبرطرف شده است دامداری کشور از هر جهت تحت نظم و انضباط خاصی قرار خواهد گرفت و برای دامپروران نیز دستور-العمل‌باارزشی درامردامپروری میباشد.

نیازمندیهای اقتصادی

نرخ فروش ارزهای خارجی

نوع ارز	ارزش‌به‌ریال دربانکهای کشور	اسکناس دربازار آزاد	حواله در بازار آزاد
دلار امریکا	۷۵ر۷۰	۲۵ر۷۱	۱۰ر۷۱
دلار کانادا	۰۵ر۶۴	۶۸	-
دلار استرالیا	۵۰ر۸۰	۸۲	-
لیره انگلیس	۵۰ر۱۲۹	۵۰ر۱۳۰	۳۰ر۱۳۰
مارک آلمان فدرال	۲۵ر۳۲	۴۰ر۳۲	۳۵ر۳۲
فرانک سویس	۳۰ر۳۳	۵۰ر۳۳	۵۰ر۳۳
فرانک فرانسه	۷۰ر۱۴	۷۵ر۱۴	۷۰ر۱۴
یکصد فرانک‌بلژیک	۷۵ر۲۰۴	۲۰۵	۲۰۵
یکصد لیر ایتالیا	۱۰ر۸	۲۰ر۸	۱۵ر۸
فلورن هلند	۸۵ر۲۹	۳۰	-
کورن‌سوئد	۸۵ر۱۴	۱۰ر۱۵	-
کورن نروژ	۲۵ر۱۳	۵۰ر۱۳	-
کورن دانمارک	۶۵ر۱۱	۱۲	-
شلینگ اتریش	۵۱ر۴	۶۰ر۴	-
یکصد ین ژاپن	۳۵ر۲۹	۳۰	۸۵ر۲۹
یکصد روپیه هند	۸۳۰	۸۱۰	۸۰۵
دینار کویت	۲۴۹	۲۵۱	۲۵۱
دینار عراق	۵۰ر۲۴۱	۲۱۴	-
دینار بحرین	۱۸۱	۱۷۸	-
ریال سعودی	۳۵ر۲۰	۵۰ر۲۰	-
درهم امارات متحده	۵۰ر۱۸	۳۰ر۱۸	-

ازخریداران ارزهای خارجی دربانکها هزینه زیروصول‌میشود
۱ـ کارمزدفروش‌اسکناس ۵ر۱ درصد
۲ـ کارمزد فروش‌تراول‌چک ۱درصد
۳ـ کارمزدفروش حواله ۵ر۱در هزارباضافه‌هزینه: پست،تلگرام‌وتلکس

نرخ فروش سکه های طلا

نوع سکه	دربانکملی	دربازار آزاد
ربع پهلوی	۸۲۰ ریال	۸۳۵
نیم پهلوی	۱۶۲۰ ریال	۱۶۷۰
یک پهلوی	۳۲۰۰ ریال	۳۲۵۰
دوونیم پهلوی	۸۱۰۰ ریال	۸۲۰۰
پنج‌پهلوی	۱۶۱۰۰ ریال	۱۶۲۰۰

معاملات بورس سهام شرکت ها روز یکشنبه

نام شرکت	تعداد سهام معامله شده	قیمت اسمی	قیمت دیروز
بانک توسعه‌صنعتی	۱۲۶۴	۱۰۰۰	۱۶۱۶
بانک توسعه و سرمایه	۹ر۴۱۲	۱۰۰۰	۱۶۶۰
بانک ساختمان	۲۶	۵۰۰۰	۵۵۱۰
بانک‌گسترش خوزستان	۱۰۰	۵۰۰	۶۰۰
بانک‌بین‌المللی ایران	۸۷	۱۰۰۰۰	۱۶۳۵۰
بانک صادرات	۶۰۲	۱۰۰۰۰	۲۴۰۰۰
بانک صنایع	۱۰۰	۱۰۰۰۰	۱۶۵۰۰
نورد شهریار	۱۳۶	۱۰۰۰	۱۲۶۰
قند کرمانشاه	۱۲	۵۰۰۰	۷۸۵۰
یزدباف	۲۵۰	۱۰۰۰	۳۶۳۰
پارس‌الکتریک	۲۹۹	۱۰۰۰	۲۲۵۰
سرمایه‌گذاری‌ملی	۸۰۰	۱۰۰۰	۱۰۷۰
سرمایه‌گذاری بانکها	۴۰۰	۱۰۰۰	۱۰۰۰

معاملات اوراق قرضه روز یکشنبه

نوع ورقه	تاریخ صدور	نرخ بهره (درصد)	نرخ معامله (درصد)	بازده (درصد)
قرضه دولتی				
سه‌ساله	۱۷ر۱ر۳۴	۵ر۹	۱۰۰	۳۵ر۹
سه‌ساله	۶ر۲ر۳۴	۵ر۹	۱۰۰	۴۳ر۹
پنجساله	۶ر۲ر۳۴	۱۰	۹۴ر۹۸	۵ر۱۰
هفت‌ساله	۱۵ر۵ر۳۰	۹	۹۸ر۹۹	۱
هفت‌ساله	۶ر۲ر۳۴	۵ر۱۰	۵۹ر۹۶	۵ر۱۱
قرضه گسترش				
سه‌ساله	۱ر۵ر۳۶	۵ر۹	۴۹ر۹۵	۵ر۱۱
سه‌ساله	۱ر۴ر۳۵	۵ر۹	۱۶ر۹۷	۵ر۱۱
پنجساله	۱ر۱۱ر۳۴	۱۰	۸۲ر۹۴	۱۲

شرکت های جدیدالتاسیس

شرکت	موضوع	موسسین و مدیران
فیلتر روغن	فروش وپخش انواع فیلتر اتومبیل	مهدی علوی‌پور
تعاونی مسکن کارکنان‌منطقه آماری خراسان	تامین مسکن اعضاء	سعید میر صدرائی و منصور لک
ایلیترژ	واردات و صادرات کالا های بازرگانی	ادوین گلدشمیت
رمون	خرید و فروش کالا های بازرگانی	مصطفی حاج ملاعلی کنی
رنگسازی سیگلنه	تولید رنگ کوره‌ای	احمد حسین زاده
پارنیل	واردات لوازم عکاسی و فیلمبرداری	پرویز یعقوب‌زاده
لاکه	انجام امور فنی مربوط به ساختمان های مسکونی	قاسم قلعه‌بندی
ترانسپورت بارو مسافراتحاد رحیم آباد و اسکور و کله چای	امور حمل و نقل	پرویز زکی‌پور و شاپور یزدانی
سلاژ	استفاده از انرژی خورشید	منوچهر پیروز
امرالدسیتی	حق‌العمل کاری و خدمات عمومی	رمضانعلی رفیع زاده‌قرهانی
ژانراسیون	واردات ماشین آلات فنی و صنعتی	مصطفی کلیلی
ایری فرانس	آبیاری و زراعت	میشل‌بودو
بیگالیران	توزیع هر نوع کالای‌خانگی	محسن وعبدالرضا حقیقی‌پناه
لابوست	تهیه و فروش دستگاه های بیمارستانی	هرمز رئیسی‌دانا
گروه هتلهای ادواردین	خریدو فروش کالا های‌مجاز	مهدی مقربی و ابوالقاسم مهاجری

اقتصاد جهان

کاهش تولید آهن وفولاد

بروکسل - آسوشیتدپرس-موسسه بین‌المللی فولاد و آهن که ۲۹ کشور عضو آن هستند تولید فولاد کشور های عضو خود را در سپتامبر و اکتبر ۷۷ به ترتیب ۰۰۰ر۲۹۹ر۲۶ و ۰۰۰ر۷۴۱ر۲۶ تن اعلام کرد که افزایشی معادل ۲ر۱ درصدرانمایشگر است.

اما این مقدار تولید در مقایسه با سپتامبر سال گذشته ۰۰۰ر۶۲۰ر۳۸تن (۹ر۴درصد) کاهش یافته است.

در ده ماهه نخست سال ۱۹۷۷ تولید فولاد مجموعا ۹ر۲ درصد از دوره مشابه سال گذشته کمتر بود. کشورهای عضو موسسه بین‌المللی فولاد و آهن ۴ر۶۵ درصد کل‌تولید فولاد خام جهان را دراختیار دارندو درصورتی که تولید چین و کره‌شمالی را نادیده بگیریم ۶ر۹۸ درصد تولید فولاد خام بلوک شرق را دربر می - گیرند.

افزایش ناچیز تولید فولاد در ماه اکتبر به تولید بیشتر در ایالات‌متحده - ژاپن و کشورهای کوچک عضو موسسه مربوط می‌شود، درحالی‌که تولید کشورهای عضو بازار مشترک اروپا کاهش یافته است.

لزوم همکاری میان‌ژاپن- آمریکا - آلمان فدرال

توکیو - خبرگزاری فرانسه - در ضیافتی که به مناسبت شصتمین سالگرد تاسیس انجمن آمریکا و ژاپن در توکیو برپا شده بود «تاکئو فوکودا» نخست‌وزیر این کشور نیاز به تفاهم و همکاری میان ژاپن و آمریکا و آلمان فدرال را درفائق آمدن برمشکلات بیکاری - تورم‌ورکود در این کشور ها مورد تاکید قرارداد. وی گفت اگر در شرایط کنونی تغییری‌داده نشود، جهان به دوره‌ای مشابه سال های بحرانی ۱۹۳۰ خواهد رسید. «فوکودا» افزود: اگر سه‌کشور ژاپن آمریکا و آلمان فدرال با یکدیگر به‌تفاهم برسندو با صمیمیت همکاری کنند، اوضاع‌بغرنج کنونی را می‌توان از بین برد و نیز ازبروز جنگ سوم جهانی جلوگیری کرد.«فوکودا» ضمن اشاره به روابط ژاپن و آمریکا گفت: روابط بین دو کشور در زمینه اقتصادی - گسترش زیادی پیدا کرده است. نخست - وزیر ژاپن گفت: این روابط فقط به‌کالا و پول محدود نمی‌شود اکنون این دوکشور دویار جدا نشدنی هستندوباید این‌موضوع را درک کنند که وجودشان برای جهان ضروری است.

رشد ایدآل برای اقتصاد ژاپن

«تاکئوفوکودا» نخست‌وزیر ژاپن در یک کنفرانس مطبوعاتی گفت: رسیدن‌به ۷ر۶ درصد رشد اقتصادی که‌سال قبل‌قول آن داده شده بود برای این کشوردشوار است.

وی گفت: علت عمده این اشکال روند ضد تورمی است که افزایش ارزش ین در مقابل دلار ایجاد نموده است.

به عقیده او رسیدن به رشد اقتصادی ۷ر۶ درصد ضرورت دارد.

فوکودا اظهار داشت: ژاپن آماده‌است که برای رسیدن به این هدف از هیچ کوششی فروگذار ننماید و امید آن‌میرود که ایالات‌متحده نیز برای بدست‌آوردن مجدد ارزش دلار اقدامات لازم را بعمل‌آورد.

فوکودا گفت: کوششهای ژاپن دراین زمینه می‌تواند اقداماتی نظیر افزایش‌کمک اقتصادی به‌کشورهای‌درحال‌توسعه وتصویب انتشار اوراق قرضه را در بازار پول ژاپن دربر‌گیرد.

فوکودا اضافه کردکه وی سرگرم بررسی کمک های مالی به مبلغ ۵۰۰ میلیاردین حدود (۸ر۲۰ میلیون دلار) به شرکتهای تجاری کوچکتری است‌که این روند ضد تورمی لطمه بیشتری برآنهاوارد کرده است.

گمرک ایران اعلام کرد:

واردات‌مرکبات درسال ۳۵ نسبت بسال ۳۴ فزونی داشت

در سال گذشته ۲۶۱ هزار تن پرتقال و نارنگی به ارزش ۵میلیارد و ۳۲۰میلیون ریال از کشور های خارج به‌ایران وارد شده‌است که بیشترین‌آن از کشور های اردن هاشمی، اسپانیا، افریقای جنوبی و مصر وارد شده است کشور های پاکستان، ترکیه و اسرائیل در ردیف های‌بعدی قراردارند.

براساس آمار ورود‌پرتقال و نارنگی در سال ۲۵۳۵نسبت به سال ۲۵۳۴ حدود ۲ر۲۸ درصد از لحاظ وزن و ۳ر۴۳ درصد از نظر ارزش فزونی داشته است.

همچنین در سال ۲۵۳۵ مقدار ۴۵۷ هزارتن لیموخشک به ارزش ۳۵ میلیون و ۲۶۳ هزار ریال به کشور وارد گردیده که نسبت به سال قبل در حدود ۲ر۳۴ درصد نسبت به وزن‌و ۸ر۴۴ درصدازلحاظ ارزش فزونی داشته است. در سال گذشته حدود ۳ هزار و ۴۹۳ تن لیمو به ارزش ۹۲ میلیون و ۴۲۶ هزار ریال‌به کشور وارد که در مقایسه با سال قبل از نظر وزن۲ر۲۰در صد و از لحاظ ارزش ۸ر۲۳ درصد فزونی داشته است.

در سال ۲۵۳۵ مقدار یک هزار و ۴۷۳ تن مرکبات بجز پرتقال، نارنگی‌و لیمو ترش وارد کشور شده است که ارزش آنها در حدود ۲۴ میلیون و ۹۲ هزار ریال می باشد.

بطور کلی در سال ۲۵۳۵ نزدیک به ۵ میلیارد و ۴۴۰ میلیون و ۲۶۱ هزار ریال مرکبات بایران وارد شده‌است که کشور اردن هاشمی در حدود ۶ر۴۸درصدو آفریقای جنوبی ۵ ۱درصد و ترکیه۱۰ درصد آنرا به عهده‌داشته‌اند.

ذخائر غلات آمریکا به۸ر۵۰ میلیون تن رسید

محصول ذرت آمریکا در سال زراعی جاری به حدود ۲۳۰ میلیون تن خواهد رسید وباین ترتیب پنج درصد بیشتر از عرضه این محصول‌درفصل گذشته خواهد بود.

به موجب گزارش وزارت کشاورزی آمریکا صادرات‌جو این کشور در سال جاری۷ر۱ میلیون تن پیش بینی میشود که ۶۰۰ هزار تن بیش ازسال قبل است. اما در مجموع صادرات غلات مذکور ۵ر۴۶ میلیون خواهدشدکه درمقایسه با ۴ر۵۰ میلیون تن سال‌قبل، کاهش نشان می دهد.

وزارت کشاورزی‌امریکا همچنین اعلام کرد: افزایش عرضه غلات از یکسو وکاهش مصرف داخلی‌آن‌از سوی‌دیگر پیش بینی میشود که میزان ذخایر غلات بحدود ۸ر۵۰ میلیون تن برسد که‌درمقایسه با ۱ر۳۳ میلیون تن سال قبل افزایش قابل توجهی نشان‌می دهد.

از سید رفیع حسینی فرزند میرفتح‌الله (عکس بالا) متولد ۱۳۳۵ شماره شناسنامه ۱۸۰۸ مدت ۲۴ روزاست خبری‌نیست هرکس اطلاعی‌از نامبرده دارد بنشانی خزانه قلعه‌مرغی ۱۲ متری خانی‌آباد شمالی کوچه هشت‌متری پلاک ۸۴ خبردهدو خانواده‌اش را از نگرانی‌نجات بخشد.

شنبه‌ها دنیای ورزش

مسئله نگهداری از تأسیسات روستائی

مهندس علی‌حق‌پرست

از آغاز اجرای برنامه‌های‌عمران و نوسازی روستا ها تاکنون ساختمان ها و تاسیسات بسیاری درروستاها ایجاد گردیده که متاسفانه تعداد زیادی ازاین‌تاسیسات دراثرعدم علاقه وتوجه‌ورسیدگی روستائیان انجمن های‌ده‌غیرقابل‌استفاده مانده و یا در معرض نابودی‌میباشد.

حفظ‌ونگهداری وبهره‌برداری از ساختمان هاوتاسیسات روستائی، مانند ایجادآنهااهمیت‌دارد وجهت‌انجام‌این‌منظور، در لایحه قانونی تشکیل‌انجمن های دهواصلاح‌امور اجتماعی و عمران دهات مصوب‌سال ۱۳۴۲ ،نگهداری ازتاسیسات ایجاد شده درروستاها ،بعهده انجمن‌های دهات مربوط محول گردیده بود.

در برنامه‌چهارم عمرانی‌کشور، انجمن‌های ده‌ازمحل درآمد دودرصدعواید خود، درایجادتاسیسات عمرانی، به شرح زیر مشارکت مینمودند:

● برای ایجاد پروژه‌های مربوط به‌تامین‌آب آشامیدنی ولوله‌کشی، سی درصد هزینه راروستائیان وهفتاد درصدبقیه رادولت پرداخت مینمود.

● برای ایجاد پروژه‌های مربوط به‌تامین برق روستا، احداث‌و مرمت راه‌های روستائی‌واحداث پلهای کوچک، چهل درصد هزینه را روستائیان و شصت درصدبقیه را دولت‌پرداخت مینمود.

● برای اجرای پروژه‌های مربوط به‌احداث حمام دوش‌و تبدیل حمام خزینه به‌دوش‌وتوسعه وساختمان مدارس ،پنجاه درصد هزینه راروستائیان وپنجاه درصدبقیه را دولت پرداخت می‌نمود.

● دراجرای سایر پروژه‌های بهداشتی، مانند غسالخانه و غیره ، شصت درصد هزینه راروستائیان وبقیه ر ادولت‌پرداخت مینمود.

★ هر پروژه پس‌از تکمیل به‌انجمن ده مربوط تحویل میشدو انجمن ده مسئولیت کامل نگهداری و بهره برداری از آنرا برعهده داشت.

در برنامه پنجم عمرانی، هزینه ایجادتاسیسات زیربنائی روستاها درحوزه‌های عمرانی وروستاهای منفرد، کلاازاعتبارات برنامه تامین میگردد وضمنا تشویق‌وهدایت جامعه روستائی در جهت بهره‌برداری ونگهداری ازتاسیسات ایجادشده و مشارکت فعالانه روستائیان درامور مربوط به‌روستاها، دربرنامه پیش‌بینی شده‌و در نتیجه‌به‌جای پرداخت‌سهم مشارکت مالی روستائیان دراجرای پروژه‌ها، مقرر شده که درآمد انجمن های دهات فقط صرف نگهداری از تاسیسات ایجاد شده گردد.

در قانون جدید تشکیل انجمن ده‌دهبانی مصوب‌شانزدهم فروردین ماه ۲۵۳۴، بهره‌برداری و نگهداری ازتاسیسات ایجاد شده در روستاها ، بعهده انجمن‌های ده‌محول گردیده است ووظیفه دولت درمورد نگهداری ازاین قبیل تاسیسات فقط هدایت وآموزش وتشویق روستائیان برای انجام این‌امر می‌باشد.

بطور کلی میتوان گفت :اقدامات انجام شده ، درمقایسه بانیاز های واقعی بسیار ناچیز است .

روستاها از نظر نگهداری وبهره‌برداری از تاسیسات، به سه گروه تقسیم‌میشوند:

۱ـ روستاهائی‌که با ارشادو راهنمائی های‌لازم ، از عهده نگهداری تاسیسات مربوط‌برمی‌آیند.

۲ـ روستاهائی که بعلت عدم امکانات مالی ، قادر به نگهداری و بهره برداری از تاسیسات مربوط نمی باشند.

۳ـ روستاهائی که بعلت عدم امکانات مالی‌و همچنین نبودن افرادفنی ، نمی‌توانند ازتاسیسات ایجادشده‌نگهداری و بهره برداری نمایند.

ذکراین موضوع‌نیز ضرورت داردکه دربرخی موارد، بعلت پائین بودن میزان دستمزد ، افراد فنی در سطح روستاها،به بخش صنعتی و ساختمانی درشهر ها جذب میگردند.

برای حل این مشکلات راه‌حل‌هائی وجود دارد که‌مختصرا موارد زیر راشامل میشود.

سیستم‌مربوطبه‌نگهداری و بهره برداری ازتاسیسات زیر بنائی روستاها بهیچوجه پاسخگوی تغییرات سریع تکنولوژی و نیاز های کنونی روستائیان مانیست ، بنابراین ضرورت دارد که دررویه فعلی تجدیدنظر شود و شیوه های اجرائی بانیاز های زمان هم‌آهنگ گردد .مخصوصا باید به این موضوع اساسی توجه گردد که ایجاد پروژه‌های عمران روستائی ،بانگهداری و بهره‌برداری روستائیان ازآن ارتباط مستقیم دارد، بنابراین هرگونه اقدامی که در جهت احداث تاسیسات زیربنائی روستاهابعمل می‌آید، باید باسایرکوشش های مربوط به‌نگهداری و بهره برداری ازاینگونه تاسیسات تلفیق‌و هم‌آهنگ شود.

متاسفانه درشرایط فعلی وضع طوری است که‌روستائیان حتی برای برفروبی ساختمان ها و تاسیسات ایجاد شده و یا روشن کردن حمام، منتظرکمک ازدولت واعزام ماموران دولت از مرکز شهرستان یا استان میباشند.

در سالهای قبل ، براثر اشتیاق و علاقمندی سازمان های مختلف و روستائیان بعمران و نوسازی روستاها، یک شتابزدگی دراجرای پروژه‌ها بوجود آمد. همچنین‌درگذشته به سبب ضرورت و شتابی که‌دراجرای برنامه‌ها بود، به‌مسئله آموزش افرادی که درروستاکار میکنند و یا افرادی که باید از تاسیسات احداث‌شده نگهداری و بهره‌برداری نمایند، آنطور که باید توجه‌کافی نشده‌است .

باین ترتیب ایجاد امکانات وسیع‌آموزشی ، بمنظور آماده نمودن روستائیان جهت نگهداری و بهره برداری از تاسیسات ایجاد شده درروستاها و قبول مسئولیت بیشتر روستائیان درایجاد وحفظ تاسیسات زیربنائی ، باید مورد توجه خاص قرار گیرد .

اراده وکارافرادو همکاری و خودیاری و شرکت تمام عوامل زنده و فعال جامعه روستائی ، از عوامل اساسی در اجرای کلیه برنامه های اقتصادی‌و اجتماعی و عمرانی مربوط به سطح روستاها است و درنتیجه خودیاری و مشارکت‌مستقیم و موثر وعملی روستائیان دراجرای پروژه‌های عمران‌روستائی، نه‌تنها ازلحاظ اقتصادی‌و اجتماعی‌و روانی کمال ضرورت‌و اهمیت را دارد، بلکه بدین وسیله موجبات بیشتر علاقمندی و شرکت موثرتر روستائیان در امور مربوطبه خود آنان نیز فراهم خواهدشد.

اعتبار مورد نیاز جهت گسترش برنامه های آموزشی وکمک به روستاهائیکه‌امکانات مالی‌کافی ندارندبایدتخصیص یابد و حداقل اطلاعات بسیار کمی درفن لوله کشی و یا انجام کارهای ساده نگهداری از موتورهای آب و برق و حمام و غیره به روستائیان آموزش داده شود.

محاسبه ساخت و نصب ساختمانهای فولادی پیش‌ساخته برای: سالنهای ورزشی، انبارها،کارخانجات، وسالنهای مرغداری

PARS FRAME

شما هم در زمینه‌های فوق با ما تماس بگیرید.
پارس‌فریم تلفن ۹۲۱۳۲۳

حدود مشارکت بانکها در برنامه حمایت ازخانواده‌های بی‌سرپرست

۲ میلیون و ۲۲۰ هزارریال کمک بانک رفاه کارگران

برای حمایت از ۳۷ خانواده‌بی‌سرپرست

بانک رفاه کارگران در اولین سال همکاری با برنامه حمایت از خانواده های بی‌سرپرست با پرداخت سالیانه مبلغ- ۰۰۰ر۲۲۰ر۲ ریال (دو میلیون و دویست‌وبیست هزار ریال) حمایت‌مالی‌از تعداد - ۳۷ خانواده بی سرپرست را قبول کرده است.

برنامه موفق حمایت از خانواده های بی - سرپرست که متکی به کمک های مردمان‌نیکو کار و خیرخواه وطن ما میباشد هرروز افراد و طبقات بیشتری‌ازاجتماع را به مشارکت در این امر بزرگ جلب می‌نماید در این کار انسانی‌بانک های کشور با همکاری کانون بانک ها سهم ارزنده‌ای داشته‌اند و تا کنون ۱۲۲۳ خانواده‌را مورد حمایت مالی قرار داده‌اند. این بخشی از استقبال پرشور و زاید-الوصف‌نیکوکاران‌ومردم ایران است که با اتکاء به آن این برنامه موفق شده است زیر نظر داوطلبان نیکوکاری هزاران خانواده بی - سرپرست را که بعللی نان‌آور خود را از دست داده‌اند حمایت نماید.

برنامه حمایت از خانواده‌های‌بی‌سرپرست هم‌اکنون در دویست شهر و بخش کشورمان فعالیت دارددو ظرف‌مدت ۵ سال گذشته یکهزار خانواده را به مرحله بازتوانی‌رسانیده‌بطوری که اینگونه خانواده ها دیگر نیازی به کمک ندارند و مستقلابزندگی خویش ادامه میدهند.

تغییرات در کادر روسا وهیئت مدیره وشورایعالی انجمن‌محلی باغ صبا

بموجب اساسنامه و طبق صورتجلسه مجمع عمومی انجمن محلی باغ‌صبا نظر باینکه روسای سابق در محدوده باغ‌صبا ساکن نبردند و محلی بودن آنان اجتناب‌ناپذیر بود بنابراین تغییراتی در کادر روسای انجمن و شورایعالی بعمل آمد.. جناب آقای احمد مهران رئیس‌هیئت‌مدیره شورایعالی -وسرکارخانم ویولت راسخ بسمت ریاست انجمن برگزیده شدند وضمنا در همین جلسه از خدمات تیمساران سرلشگر دیلمی و سرلشگر نجمی روسای سابق که در مدت‌قلیلی عهده‌دار سمتهای فوق‌بودند قدردانی بعمل آمد.

انجمن محلی باغ صبا

۲۰۰ خانه موهوم به مردم فروخته شد

رئیس دبیرخانه انجمن شهری تعدادی از خانه های شهرک دولت آباد را بدون سند مالکیت و اجازه‌نامه‌ی رسمی به مردم فروخت وتحت تعقیب قرار گرفت .

سید عبدالله تهامی گلپایگانی بدنبال شکایت عده‌ای ازکسانی که تعدادی از خانه های‌شهرک دولت آباد را از واسطه های وی خریده بودند به دادسرای تهران احضار شد .

در شکایتی که دو تن از واسطه های فروش علیه سید عبدالله تسلیم مقامات انتظامی کردند متذکر شدند که یکسال و ۵ ماه قبل مردی بنام سید علی خطیبی به آنان مراجعه کرد واعلام داشت که تعدادی از خانه های شهرک دولت‌آباد دراختیار سید عبدالله تهامی قرار دارد که وی میخواهدآنها را باقیمت نازل به افراد کم ـ درآمد بفروشد .

این دو شاکی که یکی‌محمد باخدا نام دارد و صاحب‌بنگاه معاملات ملکی است و دیگری که عباس جعفری و معمار است باسیدعبدالله تهامی تماس گرفتند و سید عبدالله با ارائه نقشه و شماره پلاک به آنها گفت که چون شهرک دولت‌آباد روی اصول ساخته نشده بود انجمن شهرری از شهرک ایراد گرفته است و شرکت شهرک دولت آباد نیز قبول کرده است که ۳۰۰ خانه در اختیار انجمن قرار دهد تابا قیمت نازل در اختیار افراد بی‌بضاعت و کم‌درآمد قرار گیرد .

«محمد باخدا» و«عباس جعفری»با توجه به‌اینکه سید عبدالله تهامی رئیس دبیرخانه انجمن شهرری بود اقدام به فروش خانه ها کردندو تقریبا ۲۰۰ خانه توسط این دو نفر وافرادی که‌بطور انفرادی‌خرید کرده بودند به فروش رسید.

به‌هر یک از خریداران در برابر حداقل یکصد هزار ریال بیعانه کارتی که برروی آن علامت شرکت زاویه نقش‌بسته و مشخصات خانه در آنهاقید شده بود داده شد.

تاریخ مراجعه به دفترخانه و پرداخت بقیه‌قیمت خانه و دریافت سند نیز برروی کارت های پیش‌فروش به اطلاع خریداران رسیده بود .

روزی که خریداران برای دریافت سند به‌دفترخانه شماره ۱۱۷ مراجعه‌کردندمتوجه‌شدند که خانه‌ای در کار نیست و فروشنده خانه‌ای برای فروش در اختیار ندارد .

پس‌از این ماجرا عده‌ای‌از خریداران به شهرک دولت‌آباد مراجعه کردند و متوجه شدند که شرکت زاویه وجودخارجی ندارد .

یکسال قبل خریداران‌خانه ها علیه سید عبدالله تهامی‌ـ گلپایگانی شکایتی تسلیم مقامات انتظامی کردند و ماجرا مورد بررسی و رسیدگی‌قرار گرفت.

صبح دیروز پس از یکسال که از شکایت خریداران علیه فروشنده سیری شد ، سید عبدالله به‌دادسرای‌تهران‌احضار شد و پرونده برای رسیدگی‌در اختیار «نبوی» بازپرس شعبه ۱۰ بازپرسی دادسرای تهران قرار گرفت . رسیدگی و تحقیق در این مورد ادامه دارد .

۸ سال زندان برای کشتن برادر

مراد سعیدی که برای‌کشتن برادرش به۸سال زندان‌محکوم شد .

تبریز ـ خبرنگار اطلاعات

مردی که بخاطر یک من یونجه با «علف‌چین» شکمبرادر ۴۵ ساله‌اش را پاره کرده و وی‌را کشت ، در شعبه دوم دادگاه جنائی‌آذربایجان‌محاکمه و به هشت سال زندان محکوم شد .

مراد سعیدی ۶۰ ساله اهل وساکن هشترود ، مدتی‌پیش بخاطر اینکه‌احشام‌برادرزاده‌اش در یونجه‌زار وی به جرا پرداخته بودند با برادر خود امامقلی نزاع کرد و ضمن‌نزاع با «علف چین» روده های اورا بیرون ریخت .

وی به اتهام قتل در شعبه دوم دادگاه جنائی آذربایجان محاکمه و به هشت سال زندان محکوم شد .

مراد سعیدی پس از پایان محاکمه نسبت به رای صادره اعتراض کرد و تقاضای فرجام نمود .

مدیر قلابی کاروان حج، زایران غیرقانونی همراه‌خودرادر ترکیه رهاکردومتواری شد

مردی که باعنوان مدیر کاروان حج از عده‌ای پول گرفته و آنها را به ترکیه برده ورها کرده بود تحت تعقیب قرار گرفت.

شخصی بنام شیخ‌علی‌اشرف خلخالی با اعلام اینکه عده‌ای را برای حج‌تمتع به‌مکه‌خواهد برد از آنها پول‌گرفت و پس از تهیه گذرنامه افرادی را که قرار بود به مکه ببرد با خود به ترکیه برد. پس‌از چند روز اقامت در مسافرخانه ، شیخ علی اشرف ناگهان مسافران خود را در ترکیه رها کرد و متواری شد .

بدنبال این ماجرا چند تن از مسافران که بقصد زیارت مکه درکاروان شیخ علی‌اشرف خلخالی با پرداخت نفری‌بیست هزارتومان نام‌نویسی کرده و در ترکیه توسط علی‌اشرف رها شده بودند پس از ورود به کشور به دادسرای تهران شکایت کردند.

بدنبال محدود شدن تعداد حجاجی که میتوانستند امسال با کاروان های رسمی و از طرف سازمان اوقاف به مکه بروند عده‌ای با تهیه گذرنامه قبل از زمان حج راهی کعبه شدندکه کاروان شیخ‌علی‌اشرف نیز ازجمله کاروان هایی بود که باینطریق راهی عربستان سعودی شدند.

این عده از طریق زمینی واز راه ترکیه و سوریه به مکه رفتند . اعضای کاروان شیخ‌علی اشرف با زحمت و مرارت فراوان خود را به ایران رساندند.

بدنبال شکایت این مسافران پرونده‌ای در دادسرای تهران تشکیل و رسیدگی به پرونده به شعبه ۱۳ بازپرسی دادسرای تهران ارجاع شد .

مرگ در حمام

مشهد ـ زن ۱۸ ساله‌یی بنام فرزانه حسینی هنگام استحمام در حمام‌خانه‌اش واقع در بخش ۵ مشهد بشکل مرموزی جان سپرد.

جسد فرزانه‌را مادر وی در حمام پیدا کرد و در معاینات پزشکی آثارکبودی و جراحات‌در گردن ودیگر نقاط بدن زن جوان دیده شد .

راننده‌و۲ سرنشین ژیان کشته‌شدند

کرج ـ خبرنگار اطلاعات

در برخورد یک اتومبیل با کامیونی در جاده «شاهدشت» کرج ۳نفر کشته و دو نفر مجروح شدند.

اتومبیل ژیان۶۶۷۵۲ تهران ـس برانندگی محمد برقانی از شاهدشت عازم کرج بود کهبا کامیون ۲۲۸۱۴ تهران ـ ب بشدت تصادف کرد .

دراین حادثه راننده و دو سرنشین ناشناس ژیان کشته شدند. .

راننده کامیون دستگیر شد ودو سرنشین دیگر ژیان که جراحاتی برداشته بودند به بیمارستان انتقال یافتند .

دانشجوئی با اجناس قاچاق

تبریز ـ رضا علیزاده‌ـ دانشجوی ایرانی مقیم‌آلمان که با داشتن گذرنامه‌رسمی قصد داشت از طریق ارتفاعات مرز بازرگان‌مقدار قابل توجهی پوشاک‌قاچاق وارد کشور کند توسط ماموران دستگیر شد .

وی پس از پرداخت پنجاه هزار تومان حقوق‌و عوارض‌گمرکی‌اجناس قاچاق آزاد و روانه زادگاهش تهران شد .

برق گرفتگی ومرگ ۲کارگر

رشت ـ دو تن ازکارگران اداره برق رشت هنگام‌تعمیر قسمتی از سیم‌ها و کابل های فرسوده برق دچار برق گرفتگی شدند و جان باختند .

ایندو کارگررضانیکرفتار و جواد جعفری نام‌داشتند.

مرگ رهگذر خرد سال

بهشهر ـ اتومبیل‌گالانت ۴۲۵۵۵ ـ ساری به‌رانندگی محمود قصابیان هنگام‌عبور از «تیرتاش»ـ ۱۵کیلومتری بهشهر با پسربچه ۶ساله‌ای بنام رضا رمضانی تصادف کرد و او را کشت. جریان این حادثه‌ازطریق‌ژاندارمری گلوگان تحت پیگرد قانونی قرار گرفته است .

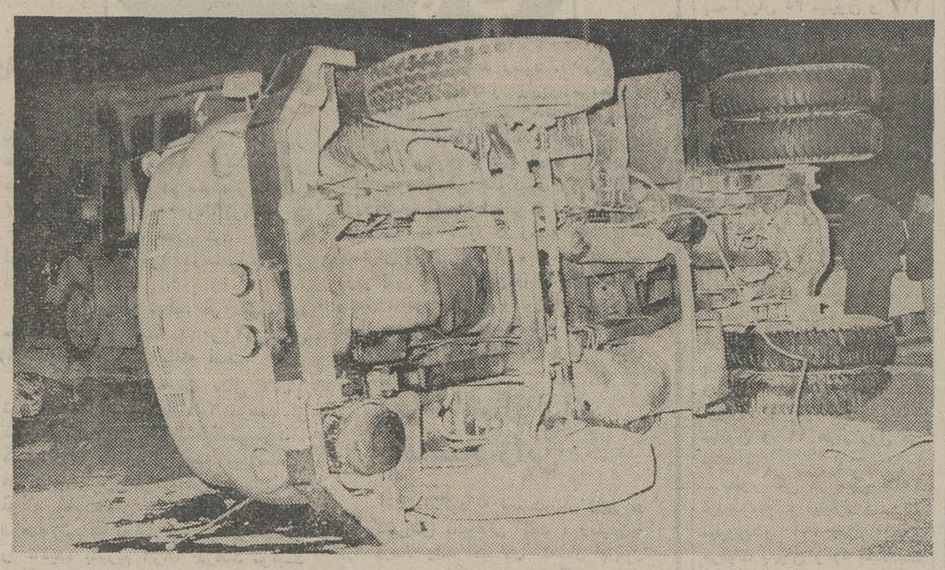

سیل بنزین وگازوئیل درجاده کرج

در اولین ساعات بامدادامروز قانکر بنزین شماره ۱۴۹۲۲ تهران ب ـ به‌رانندگی«کرمی» که از تهران به طرف کرج میرفت در جاده مخصوص قدیم کرج نرسیده به شیرپستوریزه که در اثر دیختن قیر و مواد شیمیایی دیگر در سطح جاده لغزنده بود واژگون شد و ۲۰۰۰۰ لیتر بنزین قانک آن در سطح خیابان جاری شد . چند لحظه بعد از این حادثه قانکر دیگری بشماره ۱۶۸۱۶ مشهد که از انبار ری بطرف کرج میرفت در مقابل ترمینال شرکت تهران کانتینر به سرنوشت قانکر دیگر دچار و واژگون گردید . بواژگون شدن این قانکر که ۲۰۰۰۰ لیتر گازوئیل حمل میکرد جمعا ۴۰۰۰۰ لیتر بنزین وگازوئیل در جاده و اطراف آن پخش‌شد و چون بیم آتش سوزی‌میرفت حادثه به ماموربن آتش‌نشانی اطلاع داده شد . ماموربن چند ایستگاه بمحل اعزام وبا آب پاشی و بکار بردن کف اقدامات لازم را برای جلوگیری از حریق بعمل آوردند . نیم ساعت بعد از این دو حادثه ، ۲ کمپرسی یکی با بار سنگ بشماره ۸۳۶۴۴ تهران ـ۱۶ به رانندگی محمود بوربورودیگری با بار ماسه بشماره ۲۳۱۷۶ـ تهران ـب نیز مجددا بعلت لغزندگی سطح جاده و ترمز ناگهانی واژگون شدند .

این حادثه در ساعتی روی داد که عبور و مرور وسائط نقلیه در این جاده زیاد بودو راه‌بندان شد .

قابله‌ای که باکورتاژزنی راکشته بودبازداشت شد

زنی که با انجام عمل‌کورتاژ موجب مرگ زن ۴۵ ساله‌ای شد پس از ۲ ماه فرار خود را معرفی کردو زندانی شد.

دوماه پس از اینکه پرونده‌ات متواری بود بالاخره خود را به ماموران انتظامی معرفی کرد.

بدنبال تشکیل پرونده در کلانتری یوسف آباد متهم همراه پرونده به دادسرای تهران فرستاده شد .

تسلیم کلانتری یوسف آبادکرد ولی ماموران موفق‌بدستگیری پرویندخت نشدند .

رسیدگی به‌پرونده دردادسرای تهران به حسین نوعی‌تبریزی بازپرس شعبه هفت بازپرسی دادسرای تهران ارجاع شد.

بازپرس پس از مطالعه پرونده و شنیدن سخنان‌متهم پرویندخت را باتهام اقدام به جراحی‌غیرمجاز منجر بفوت‌و دخالت در امور پزشکی با قرار بازداشت روانه زندان کرد.

پرویندخت شکوه که به شغل مامایی مشغول است پس از معاینه «حشمت» را برای کورتاژ تحت عمل قرار داد .

پرویندخت که در امر کورتاژ هیچگونه سابقه و تخصصی نداشت نتوانست بطریقه‌صحیح اقدام کند و لذا «حشمت»دچار خونریزی شد .

پرویندخت که‌سخت ترسیده بود جسد نیمه جان «حشمت» را به بیمارستان «مادر» منتقل کرد ولی مسئولان بیمارستان متوجه شدند که حشمت در اثر خونریزی درگذشته است.

پرویندخت که متوجه‌مرگ «حشمت» شد متواری گردید.

بدنبال مرگ حشمت همسر وی شکایتی علیه پرویندخت بعدا در زیرزمین خانه دفن کرده بودند.

ماموران ژاندارمری پس‌از تحقیقات دامنه‌دار چهار تن از دوستان مقتول را به اسامی محمد عظیم ، محمد ایوب ، غلام رسول و عبدالکریم به اتهام قتل هموطن‌خود بازداشت کردند.

فرارپس‌ازاغفال وعقدشرعی

بنابه ادعای یکمرد ،جوانی سه سال و شش ماه قبل‌دختر ۱۴ ساله او را اغفال کرد و برای فرار از زندان دختر اغفال شده را عقد شرعی کرد.

وی چند روز بعد از عقد دخترازخانه‌فرار کرد وبجای نامعلومی رفت . پدر دخترکه حسنجان اسماعیل فتاح عربی نام دارددرمورد ازدواج‌اجباری جوان اغفالگر با دخترش گفت: این جوان که سعید خدابنده نام دارد‌باظاهری فریبنده‌دخترم «عطریه» را که در آن زمان فقط چهارده سال داشت اغفال کرد و مدتی مخفی شد ، من باکمک ماموران کلانتری‌او را دستگیر کردم. وقتی بدام افتاد بخاطر ترس از زندان عطریه راضیه کرد و متعهد شد پس از اینکه دخترم بسن قانونی رسید او را عقد رسمی کند ، ولی یک هفته بعد دخترم را از منزل بیرون کرد و خود به نقطه نامعلومی رفت ، برای پیدا کردن او بکلیه شهرستان های ایران سفر کرده‌ام ولی گوئی این جوان آب شده‌است وبه‌زمین فرو رفته است .

آرزوی من اینستکه با کمک ماموران انتظامی و آشنایان او را پیدا کنم .

۴ افغانی به‌اتهام کشتن هموطن خود بازداشت شدند

همایونشهر ـ خبرنگار اطلاعات

ماموران ژاندارمری‌همایونشهر بدنبال کشف جسد یک مرد افغانی درزیر زمین ساختمانی، چهار افغانی را بازداشت‌کردند

مقتول محمد نظری‌نام‌داشت و به تشخیص پزشک قانونی همایونشهر ، قتل براثرضربه مغزی صورت گرفته و جسدرا

بخاری موجب مرگ دختری شد

ساری ـ بخاری دستی باعث مرگ دختر بچه ۱۳ ساله‌ای بنام صفیه رضایی شد. صفیه هنگام بازی در اتاق منزل روی‌بخاری‌افتاد و دچار سوختگی شد . او برای معالجه به بیمارستان «پهلوی» ساری منتقل‌گردید اما ساعتی بعد درگذشت .

اسرافیل محسنی فرزند میکائیل سن ۱۷ سال اهل خلخال ـ کاغذ کنان ـقوچقار مدت ۴ ماه است خبری ازاو نیست هرکس‌اطلاعی ازنامبرده دارد بشماره تلفن ۵۴۷۵۹۸ فروشگاه صفدری خبر دهد. آ ـ ۱۲۴۹۱

عبدالله مرادپور ده ساله شغل محصل نام پدر قدرت از تاریخ ۱۰ر۹ر۳۶ تاکنون‌خبری از وی نیست هرکس اطلاعی از نامبرده دارد خواهشمند است به‌آدرس وسفارـ فلاحـ خیابان آخر آذربایجان کوچه ۶۶ پلاک ۸ یا بکلانتری ۱۹ میدان گلچین خبر دهد.

آگهی نظام پزشکی یزد

بدینوسیله باطلاع میرساند که انتخابات‌هیئت مدیره دوره سوم نظام پزشکی شهرستان یزد از ساعت ۸الی ۲۰ روز جمعه ۱۶ر۱۰ر۳۶ در محل نظام پزشکی یزد واقع در خیابان پهلوی کوچه پروانه برگزار میشود از همکاران محترم پزشک و دندانپزشک که دارای کارت نظام پزشکی مرکز بوده و ضمنا درسال ۲۵۳۶شاهنشاهی در نظام پزشکی یزد ثبت نام کرده‌اند دعوت میشود جهت انتخابات هیئت مدیره دوره سوم نظام‌پزشکی‌یزد حضور بهمرسانند .

رئیس هیئت نظارت بر انتخابات دوره سوم نظام پزشکی یزد دکتر هدامرتاض

تبریکات

جناب آقای دکتر ناصر فخار

حسن انتصاب آن جناب را بمقام معاونت وزارت بهداری‌و بهزیستی تبریک عرض نموده و موفقیت شما را آرزو مندیم.

سیددخیل، سید محمد ، سید رضا، سیداحمدو سید عباس بی‌نظیری

جناب آقای دکتر ناصر فخار

حسن انتصاب آن جناب را بمقام معاونت وزارت بهداری و بهزیستی‌تبریک عرض‌و موفقیت روزافزون‌جنابعالی را آرزو مندیم.

فرزانه ورضا بی‌نظیری

جناب آقای دکتر ناصر فخار

حسن انتصاب جنابعالی را بسمت معاونت وزارت‌بهداری و بهزیستی تبریک و موفقیت بیشتر آن جناب را آرزو دارم.

نصرت‌الله محبی

جناب آقای هلاکو رامبد

انتصاب شایسته جنابعالی را تبریک عرض مینماید.

حسن اولیاء زاده

جناب سرهنگ دکتر ایرج کردستی

ارتقاء درجه آنجناب را تبریک میگوئیم.

حاج‌مرتضی لطیفی‌ـ حاج‌مصطفی لطیفی‌ـ حاج‌اصغرطاوسی

جناب آقای هلاکو رامبد

بانهایت خوشحالی انتصاب‌شایسته آندوست بسیارعزیز را صمیمانه تبریک میگوئیم.

دکتر رحیم مجللی‌ـ سیمین وفیروز مجللی

جناب آقای اصغر فیروزفر

ترفیع درجه جنابعالی را تبریک عرض نموده موفقیت بیشتری را خواهانیم.

اصفهان‌ـ محمود صبوری وبانو

جناب آقای مهرداد سعادت
معاونت محترم شرکت مخابرات‌ایران

انتصاب شایسته آنجناب را صمیمانه تبریک عرض می‌نماید.

ویکتوریا ریاضی

دوست گرامی جناب آقای دکتر ناصرفخار

انتصاب جنابعالی را بمقام معاونت امور بهداشتی و تنظیم خانواده وزارت بهداری وبهزیستی تبریک میگویم.

مهاباد ـ دکتر جعفر شافعی

جناب آقای هلاکو رامبد

کسوت وزیری برآن جناب مبارک باد

شهاب‌الدین شرفی

جناب آقای هلاکورامبد

انتصاب شایسته وبحق جنابعالی را که از سربازان‌نامی شاهنشاه آریامهر هستید بشماو ملت‌ایران تبریک عرض‌میکنیم

بورجعفری ـ فریبرز ـ ایرج و حمید و محمودپورجعفری

آگهی استخدام رسمی

اداره کل فرهنگ وهنر آذربایجان غربی‌طبق مفاد قانون استخدام کشوری عده‌ای را ازطریق امتحان ومسابقه بشرح زیر بهمکاری دعوت مینماید

ردیف	عنوان طبقه شغلی		محل جغرافیائی خدمت	تعداد مورد نیاز	شرایط احراز	گروه شغلی
۱ـ	مدیر امور هنری	۱	رضائیه ، خوی	۳ نفر	دارابودن دانشنامه لیسانس یا بالاتر دررشته هنری (موسیقی، تئاتر، سینما) موسیقی‌رضائیه یکنفر، تئاتر رضائیه وخوی	۷
۲ـ	متصدی امور دفتری	۲	رضائیه، خوی ،ماکو	۳ نفر	دارا بودن مدرک دیپلم‌کامل متوسطه طی‌دوره کارآموزی .	۴
۳ـ	ماشین نویس	۱	خوی	۱ نفر	دارا بودن مدرک پایان تحصیلات دوره اول متوسطه وگواهینامه ماشین نویسی فارسی‌یا لاتین.	۳
۴ـ	کتابدار	۲	رضائیه ومهاباد هرکدام دونفر و بوکان، فیرورق،ماکو ، پیرانشهر، شاهپور، تکاب، میاندوآب هرکدام یکنفر	۱۱ نفر	دارا بودن دیپلم کامل متوسطه طی دوره کارآموزی.	۴
۵ـ	پیشخدمت	۱	خوی، ماکو	۲ نفر	دارا بودن‌مدرک تحصیلات پایان دوره‌ابتدائی	۱
۶ـ	سرایدار	۱	رضائیه، بوکان، پلدشت، شاه‌آباد ماکو، میاندوآب، شاهیندژ ، سردشت، پیرانشهر	۸ نفر	دارا بودن‌مدرک تحصیلات پایان دوره‌ابتدائی	۱
۷ـ	نگهبان	۱	رضائیه	۳ نفر	دارا بودن‌مدرک تحصیلات پایان دوره‌ابتدائی	۱
۸ـ	بایگان	۲	مهاباد	۱ نفر	دارا بودن مدرک تحصیلات‌دوره اول‌متوسطه طی دوره کارآموزی.	۳
۹ـ	باغبان	۱	رضائیه	۱ نفر	دارا بودن‌مدرک تحصیلات پایان دوره‌ابتدائی و آشنائی به‌امر باغبانی	۱
۱۰ـ	موزه‌دار	۱	میاندوآب	۱ نفر	دارا بودن دیپلم کامل متوسطه طی‌دوره کارآموزی.	۴

داوطلبان واجد شرایط‌میتوانند برگ درخواست ذیل آگهی راتکمیل نموده وبا دوقطعه عکس ۴×۳ و رسید بانکی مبنی بر پرداخت مبلغ ۱۵۰ ریال برای گروههای یک و ۳۵۰ ریال‌برای گروههای ۳و۴و۴۰۰ ریال برای گروه ۷ در یکی از شعب‌بانکملی ایران بحساب شماره ۹۸۰ خزانه‌نزد بانک مرکزی ایران بعنوان (حق ثبت‌نام داوطلبان استخدام) وفتوکپی برگ خاتمه خدمت وظیفه یا برگ معافیت دائم حداکثر تا ۱۰ روز بعد از انتشار این آگهی با پست سفارشی بنشانی: رضائیه ـ خیابان دانشکده اداره کل فرهنگ وهنر ارسال دارند بمدارکی که فاقد رسیدبانکی باشد وبابعد از مهلت بهیچ‌وجه ترتیب اثر داده نخواهد شد (وجه پرداختی بهیچوجه مسترد نمیشود.)

پروانه ورود بجلسه امتحان و مسابقه در تاریخ ۲۴ر۹ر۲۵۳۶ در محل اداره کل فرهنگ وهنر بین داوطلبان توزیع خواهد شد و محل امتحان در پروانه مذکور درج شده است.

برگ درخواست شغل از اداره کل فرهنگ وهنر آذربایجان غربی

نام خانوادگی ـ نام ـ نام پدر ـ شماره شناسنامه ـ محل صدور

تاریخ تولد ـ مدرک و رشته تحصیلی ـ وضع خدمت وظیفه

داوطلب شغل (فقط یک شغل) ـ محل جغرافیائی مورد تقاضا (فقط یک محل) ـ نشانی کامل. شهر

خیابان ـ کوچه ـ شماره منزل ـ شماره تلفن

ماله ۶۹۹ ـ امضاء داوطلب

آگهی مزایده معدن‌سنگ گچ آب‌کنار و کازرون

اداره کل صنایع و معادن فارس بهره‌برداری از معدن سنگ گچ آب‌کنارو کازرون‌رابرای‌مدت۱۲ سال از طریق مزایده عمومی واگذار می نماید . داوطلبین میتوانند به دفتر اداره مذکور در شیرازمراجعه وبرگ مشخصات و مقررات‌مزایده رادریافت دارند و مبلغ یکصد و بیست هزار ریال وجه نقد بحساب ۲۵۱۳۵ اداره کل صنایع و معادن فارس نزد بانک ملی ایران شعبه شیراز واریز و پیشنهاد خود را همراه با فیش‌رسید سپرده بانکی در پاکت لاک ومهرشده در ساعت ۹ صبح روز ۲۴ر۱۰ر۳۶ مستقیما به دفتر اداره کل صنایع و معادن فارس واقع در شیراز تسلیم‌و رسید دریافت دارند. پیشنهادات رسیده در ساعت ۱۰ صبح همانروز در کمیسیون مربوطه باز و برنده مزایده تعیین میگردد. اداره کل صنایع و معادن فارس‌دررد یا قبول کلیه پیشنهاد ها مختار میباشد .

م‌الف ۱۲۸۰

اداره کل صنایع و معادن فارس

آگهی تجدید مزایده‌معدن سنگ گچ تل نقاش (خانه زنیان)

اداره کل صنایع و معادن فارس بهره‌برداری از معدن سنگ گچ تل نقاش را برای مدت ۱۲سال از طریق مزایده عمومی واگذار می نماید . داوطلبین میتوانند به دفتر اداره مذکور در شیرازمراجعه وبرگ مشخصات و مقررات‌مزایده رادریافت دارند و مبلغ یکصد و چهل هزار ریال وجه نقد بحساب ۲۵۱۳۵ اداره کل صنایع و معادن فارس نزد بانک ملی ایران شعبه شیراز واریز و پیشنهاد خود را همراه با فیش‌رسید سپرده بانکی در پاکت لاک ومهرشده تا ساعت ۹ صبح‌روز ۲۷ر۱۰ر۳۶ مستقیما به دفتر اداره کل صنایع و معادن فارس واقع در شیراز تسلیم‌و رسید دریافت دارند. پیشنهادات رسیده در ساعت ۱۰ صبح همانروز در کمیسیون مربوطه باز و برنده مزایده تعیین میگردد. اداره کل صنایع و معادن فارس‌دررد یا قبول کلیه پیشنهاد ها مختار میباشد .

م‌الف ۱۱۷۹

اداره کل صنایع و معادن فارس

مجالس ترحیم

هنرمند شایسته ما، آقای مجید محسنی
از دست دادن همسر نازنینش روان‌شاد طلیعه قهرمانی (محسنی‌مهر) را سوگوار است.
هنرمندان سینمای ایران فردا ساعت ۶تا۸ بعداز ظهر جهت ابراز همدردی وعرض تسلیت به‌گرامی همکار خود در خانقاه صفی علیشاه شرکت می‌نمایند.
حمید قنبری- رئیس هیئت‌مدیره انجمن بازیگران فیلم
آ_۳۵۶۱۷

با اندوه بسیار درگذشت شادروان طلیعه قهرمانی (محسنی مهر) همسرگرامی آقای‌مجید محسنی هنرمندارجمند را باطلاع دوستان وهنرمندان می‌رساند مجلس ترحیم آن شادروان‌از ساعت ۶تا۸ بعداز ظهر روز سه‌شنبه پانزدهم آذر در خانقاه صفی علیشاه منعقد میباشد.
محمد متوسلانی- رئیس انجمن کارگردانان فیلم ایران
آ_۳۵۶۱۸

با نهایت تاسف درگذشت شادروان طلیعه قهرمانی همسر دوست وهمکار ارجمند آقای مجید محسنی را به آگاهی می رساند.
مجلس یادبود از ساعت ۶تا۸ بعداز ظهر روز سه‌شنبه ۱۵ آذر درخانقاه صفی علیشاه برپا خواهد بود.
اسماعیل پوروالی
آ_۳۵۶۲۹

با نهایت تاسف وتاثر درگذشت شادروان طلیعه قهرمانی همسر آقای مجید محسنی را باطلاع می‌رساند.
مجلس ترحیم آن فقیده سعیده از ساعت ۶ تا۸ بعد از ظهر روز سه‌شنبه ۱۵ آذرماه جاری در خانقاه صفی علیشاه منعقد خواهد بود.
عبدالله ریاضی
آ_۳۵۵۱۵

با کمال تاسف فوت همسر ومادر عزیزمان بانو طلیعه قهرمانی (محسنی‌مهر) را باطلاع می‌رسانیم.
مجلس ختم از ساعت ۶ الی۸ بعداز ظهر روزسه‌شنبه پانزدهم آذرماه در خانقاه صفی علیشاه منعقد است.
مجید محسنی‌مهر، فرید وفرخ و فریبا ومنظر محسنی‌مهر

بانهایت تاسف‌فوت مرحومه بانو طلیعه قهرمانی (محسنی مهر) را باطلاع می‌رساند مجلس ختم از ساعت۶ الی۸ بعد از ظهر روز سه‌شنبه پانزدهم آذرماه در خانقاه صفی علیشاه منعقد است شرکت دوستان و آشنایان موجب شادی روح آنمرحومه خواهد بود.
خانواده‌های : آذرخشی، شیبانی، محسنی‌مهر، علیرضاپور، قهرمان، سلطانی، زارعی، قهرمانی، اهری، چمن‌آرا، قرائی، اخوان، شجاع‌نیا،تیمورتاش، شیخ‌الاسلامی،فرقانی،بهادری، بدیعی، توکل، عشقی، شهسوار، دماوندی، بصیری، تابش، عارفکیا، ذوقی، حاجی‌فرد، رضائی ملک، نصرتی، شفیعی.
آ_۳۵۴۴۹

باندوه فراوان درگذشت پدر بزرگوارمان شادروان رضا ساتراپ را به‌آگاهی سروران گرام و وابستگان و دوستان می‌رسانیم.
مجلس ترحیم آنمرحوم روز چهارشنبه ۱۶ر۹ر۳۶ از ساعت ۱۶ الی ۱۸ بعدازظهر در مسجد الجواد منعقدمیگردد.
کورس ساتراپ ـ عباس ساتراپ
آ_۳۵۴۷۶

با نهایت تاسف وتاثر درگذشت شادروان رضا ساتراپ را به‌کلیه وابستگان ودوستان اعلام می‌داریم.مجلس ترحیم آنمرحوم روز چهارشنبه ۱۶ر۹ر۳۶ از ساعت ۱۶ الی ۱۸ بعداز ظهر در مسجد الجواد منعقد خواهد شد.
خانواده‌های ساتراپ، ایمن مفخم صنیعی، معینی، زارع، وزیری زنجانی، مسعودی، زندی، صدقیانی، صدر عضدی، سعید وزیری، وزیری، میراسکندری، مفخم پایان، ریاضی، ماهوتیان، خانلرخانی، خلیلی، جرجانی.
آ_۳۵۴۸۰

همشهریان محترم نهاوندیان مقیم تهران
بانهایت تاسف بانوی نیکوکار درخشنده خانم صفی‌پور «صفی‌خانی» خواهر آقایان علی اصغر و علی‌اکبر صفی‌پور دارفانی را وداع گفته وروز سه‌شنبه ۱۵ آذر از ساعت۴تا۶ بعداز ظهر مجلس ختم‌زنانه ومردانه آن شادروان درمسجد الجواد برگزارمی‌شود حضور همشهریان عزیز دراین‌مجلس ختم موجب تسلی‌خاطر بازماندگان آن مرحومه‌خواهدشد.
نهاوندیان مقیم تهران
آ_۳۵۶۲۱

باتاسف بسیار فوت سرکار خانم درخشنده صفی‌خانی را باطلاع دوستان و بستگان می‌رساند. مجلس ترحیم زنانه ومردانه فقیده سعیده روز سه‌شنبه پانزدهم آذرماه ساعت۴ تا۶ بعداز ظهر در مسجد الجواد برگزار می‌گردد.
خانواده‌های : صفی‌خانی، صفی‌پور، غلامی، سمیعی، شهبازی، سعیدی، شکوهی، نقیبی، سیدین، سگکی، بیات، نشریحی، شاکری، سهیلی، موسوی‌تبار.
آ_۱۲۵۱۱

اتحادیه صنف آهن‌فروش فوت مرحوم مغفور **حاج احمد مینازاده** پدر آقایان محمد وعباس مینازاده را به‌اطلاع همکاران محترم میرساند مجلس ترحیم سه‌شنبه ۱۵ر۹ر۳۶ ازساعت ۹ونیم الی ۱۱ ونیم صبح در مسجد جامع بازار منعقد است.
اتحادیه فروشندگان آهن‌آلات تهران و حومه
آ_۱۲۵۵۳

بانهایت تاسف وتاثر درگذشت پدر عزیزمان **حاج‌احمد مینازاده** را به‌اطلاع اقوام وآشنایان می‌رساند مجلس‌ترحیم روز سه‌شنبه ۱۵ر۹ر۳۶ درمسجد جامع بازار از ساعت ۹ونیم الی ۱۱ونیم صبح منعقد می‌باشد مجلس ختم زنانه همانروز از ساعت ۳ الی۵ بعدازظهر در منزل آن مرحوم واقع درخیابان قیطریه کوچه ارغوان برگزار می‌گردد.
محمد مینازاده- عباس مینازاده
آ_۱۲۵۳۱

خانواده‌های : مینازاده، سعادت نوری، شیرازی جاهد، مظاهری، بلوری، مینائی فرد، آقاحسین شیرازی، کریمنیا، مداح، انصاری، شاه میرزائی، حاجیان، شکروی.
درگذشت بزرگ خاندان مینازاده‌رابه‌اطلاع می‌رسانند مجلس ترحیم روز سه‌شنبه ۱۵ر۹ر۳۶ از ساعت ۹ونیم الی ۱۱ونیم صبح درمسجد جامع بازار برگزار می‌گردد.
آ_۱۲۵۳۱
اطلاعات- مصیبت وارده را به خانواده‌های عزادار بویژه بازماندگان آنمرحوم تسلیت می‌دهد.

بمناسبت فوت مرحوم عبدالمحمد احمدیان کارمند بازنشسته برق منطقه‌ای تهران‌مجلس ختم مردانه روزسه‌شنبه ۱۵ر۹ر۳۶ ساعت ۲ر۵ تا ۴ر۵ بعداز ظهر در مسجد جامع سمنگان واقع در خیابان سمنگان نارمک و ختم زنانه در منزل آن مرحوم واقع در خیابان دلگشا خیابان نیکنام کوچه حسن‌زاده طباطبائی پلاک ۸ و شب هفت روز جمعه ۱۸ر۹ر۳۶ ساعت ۳ر۵ تا ۵ر۵ بعداز ظهر در سالن شماره ۲ بهشت زهرا برگزار می‌گردد.
خانواده‌های: احمدیان، کیانفر، همامی، چشمه‌جوئی، معماریان، پورهاشمی، بیگلری، حر، مهاجر، جعفری، برناء، اکرمی، نقدعلی، مقیمی.
آ_۱۲۵۵۹
اطلاعات- مصیبت وارده را به خانواده‌های عزادار تسلیت می‌دهد.

باکمال تاثر وتاسف درگذشت ناگهانی مادر عزیزمان شادروان **بانو توران مستوفی‌الممالکی** را به استحضار خویشاوندان ودوستان میرساند مجلس ختم زنانه ومردانه آن‌مرحومه روز سه‌شنبه پانزدهم آذرماه از ساعت ۴ تا۶ بعداز ظهر در خانقاه صفی علیشاه برگزار می‌شود.
فرهاد خطیب‌لو، بهرام خطیب‌لو.
آ_۳۵۴۵۹

باکمال تاسف فوت ناگهانی همسر عزیزم شادروان **بانو توران مستوفی‌الممالکی (برمکی)** رابااطلاع‌دوستان‌و آشنایان می رساند.
امیر حسین برمکی
آ_۳۵۶۱۳

باکمال تاسف درگذشت خواهر همسران عزیزمان روانشاد **بانوتوران مستوفی‌الممالکی (برمکی)** را باستحضار اقوام و دوستان می‌رسانیم.
غلامحسین سمیع، حمید نیری، سرلشکر سیاوش صمصام بختیاری، محمد علی معیری، فرزانه.
آ_۱۲۵۶۱

خانواده‌های مستوفی‌الممالکی، خطیب‌لو، برمکی، بختیار، بهبهانی، اصفهانیان، مولانا، صمصام بختیاری، معتضدی، مسعود، توانا، نبی‌ریاح، نجم‌آبادی، رئوفی، امانی، سیاسی، بوشهری، هوهمن، تبسمی، اقبال، نور، پاکپور، نقدی، امین‌زاده، ممتاز، دولتشاهی، اصلانی،فدائی ابراهیمی، معتمد، امیر اصلان، امین، قهرمانی، مهدیان، خیلتاش، تبریزی، انیسی‌پور، امیر ابراهیمی، همایونفر، امیر قراگزلو، ایلخان ظفر، مین‌باشیان، درخشان‌فر، نبوی، مستشار.
باندوه فراوان درگذشت ناگهانی شادروان بانو توران مستوفی‌الممالکی صبیه مرحوم حسن مستوفی‌الممالک را به استحضار دوستان و آشنایان میرسانند. مجلس ختم زنانه‌و مردانه آن مرحومه از ساعت ۴تا۶ بعد ازظهر روزسه‌شنبه پانزدهم آذرماه درخانقاه صفی علیشاه برگزار خواهد شد.
آ_۳۵۴۶۱

باکمال تاسف و تاثر درگذشت والده مقامی اینجانبان، بانوی محترمه لیلا خانم را در مشهد مقدس به اطلاع می رساند، مراسم ختم در مشهد انجام شده، هزینه تشکیل مجلس ختم در تهران صرف امور خیریه خواهد شد.
ابراهیم محسنین، رسول محسنین، سیاره محسنین (زمانی).
آ_۱۲۵۷۵

بازگشت همه بسوی خداست
با تاثر فراوان درگذشت بانوی پرهیزکار (لیلی نیکجو) مادر گرامی آقای ناصر محمدی (مدیر سازمان چاپ پویا) را باطلاع همکاران ودوستان می‌رساند، مجلس ترحیم آن مرحومه از ساعت ۱۲ الی ۱۴ روز سه‌شنبه ۱۵ر۹ر۳۶ در خانقاه صفی علیشاه برگزار خواهد گردید.
کارکنان سازمان چاپ پویا
آ_۳۵۵۳۱

بازگشت همه بسوی خداست
باقلبی اندوهناک و بانهایت تاثر درگذشت بانوی پرهیزکار ومادر فداکار وباایمان **بانو لیلی نیکجو (محمدی)** را باطلاع کلیه بستگان وآشنایان می‌رساند مجلس ترحیم مردانه وزنانه آن مرحوم از ساعت ۱۲ الی ۱۴ روزسه‌شنبه ۱۵ر۹ر۳۶ درخانقاه صفی علیشاه منعقد خواهد بود.
ناصر محمدی پویا، عشرت محمدی، حشمت محمدی، عزیزاله نیکجو، مهری ورزنده، حاجیداله طالقانی، حبیب‌اله رامش، حاج خلیل امیری و خانواده‌های صبوروح نکو، ویسه، سیاح، طاهری.
آ_۳۵۵۳۰
اطلاعات- مصیبت وارده را بخانواده‌های عزادار بخصوص به‌آقای ناصر محمدی پویا تسلیت می‌دهد.

با نهایت تاثر وتاسف درگذشت ناگهانی همسر و پدر ارجمندمان **مهندس رحیم نخعی** را باطلاع دوستان وفامیل می رساند.
مجلس ترحیم زنانه ومردانه آن شادروان از ساعت۲ تا۴ بعداز ظهر روز چهارشنبه ۱۶ آذر ماه در مسجدالجواد برگزار می‌شود.
ملوک نخعی، مهندس بیژن نخعی، دکتر منیژه نخعی، دکتر بهزاد نخعی، بهنام نخعی.
آ_۳۵۶۱۱

بانهایت تاسف درگذشت شادروان **مهندس رحیم نخعی** (بزرگ خاندان نخعی) وصاحب منصب بازنشسته وزارت بهداری را باطلاع عموم دوستان و آشنایان می‌رساند مجلس ترحیم زنانه ومردانه از ساعت۲ الی۴ بعداز ظهر روز چهارشنبه ۱۶ آذرماه درمسجد الجواد برگزار میشود.
خانواده‌های نخعی، همایون، رهنمای آذر، مجتهد، تشکری، دادخواه، معلمی، اژدری، خاقانی، مولوی، صراف زاده، قاضی، عباچی، هژین، رضایی، فروغی، صادقیان، سرمدی، ربیعی، محتشمی، شعار.
آ_۱۲۵۳۰
اطلاعات - مصیبت وارده را به خانواده‌های عزادار تسلیت می‌دهد.

بمناسبت فوت ناگهانی همشیره گرامی روتارین **دکترمحمد مستوفی‌الممالکی** مجلس ترحیم آنمرحوم از ساعت ۴تا۶ بعدازظهر روز سه‌شنبه ۱۵ر۹ر۳۶ در خانقاه صفی علیشاه برگزار میگردد.
کلوپ روتاری شمیران
آ_۳۵۵۶۵

یادبود

بمناسبت هفتمین شب درگذشت مادر عزیزمان شادروان **بانو زهرا دقیق** مجلس یادبودی از ساعت ۴تا۷ بعداز ظهرروز سه‌شنبه پانزده آذر درمنزل آن شادروان واقع در امیرآباد شمالی - خیابان ۱۴ شماره ۳۳ برگزار خواهد شد.
محسن -ترکان - ایران -علیرضا دقیق - مینا - منیژه - حسن - حمید نصیر اوغلی.
آ_۳۵۶۰۷

مراسم چهلمین روز
بدینوسیله به‌آگاهی همه دوستان ومنسوبان و آشنایان علاقمند میرسانیم که مراسم چهلمین روز درگذشت خانم زهرافرقان (مفرحی صوفی) ساعت ۴بعدازظهر روز پنجشنبه ۱۷ر۹ر۳۶ برمزار آن روانشاد در قطعه ۱۵ ردیف ۲۶ شماره ۲۸بهشت‌زهرا برپا میشود ساعت ۲ونیم بعدازظهر همانروز با وسیله حرکت تهیه شده که از خانه آن شادروان - خیابان امیرآباد شمالی - روبروی در غربی پارک فرح - جنب هوخست کوچه فردوسی خانه شماره ۲+۱۱ براه خواهیم افتاد.
خانواده‌های: فرقان- پرشاد- مفرحی- صوفی - زیگساری- سلامت بخش - قدسی- طاهری- وسایر خانواده‌های وابسته.
آ_۱۲۴۵۳

بمناسبت هفتمین روز درگذشت شادروان مرحوم **حاج میرزا اسماعیل مشایخ** مجلس یادبودی در روز سه‌شنبه ۱۵ر۹ر۲۵۳۶ از ساعت ۳تا۵ بعداز ظهر درسرمزار آنمرحوم واقع درصحن عبدالعظیم‌باغچه علیجان برقرار میباشد.شرکت اقوام و دوستان محترم باعث تسلی بازماندگان و شادی روح آن مرحوم خواهد شد.
حاج اصغر مشایخ
آ_۱۲۵۷۳

بمناسبت چهلمین روز درگذشت‌مرحوم محمدمشهدی مهدی مراسمی در مسجد حضرت‌آیت‌اله شیخ‌عبدالنبی واقع در سرچشمه، خیابان سیروس، روز سه‌شنبه پانزدهم آذرماه از ساعت ۱ تا۳ بعدازظهر منعقد است.
خانواده مشهدی مهدی
آ_۱۲۵۶۹

تسلیت

جناب‌آقای دکتر پارسادوست
هیئت مدیره و کارکنان و کارمندان شرکت زیبا - مکنن اریکسون مصیبت وارده را بجنابعالی و خانواده محترم‌تسلیت گفته برای بازماندگان آنمرحوم دوام عمر واجر عظیم از قادر منان خواستارند.
آ_۳۵۵۹۹

جناب آقای مهندس فریدون پارسا دوست و جناب آقای هوشنگ پارسادوست
باندوه فراوان درگذشت پدرگرامیتان را تسلیت عرض نموده و از خداوند متعال صبر و شکیبائی برایتان آرزو داریم.
جواد ابتهاجرشتی - سیروس ناظمیان - کورس ناظمیان
آ_۱۲۵۶۵

سرکارخانم صادقی
درگذشت پدر ارجمندتان جناب آقای نعمت‌الله صادقی را تسلیت میگوئیم ودر اندوه شما شریک هستیم.
دکتر طباطبائی، دکتر سعادت، دکتر محامدی، دکتر نادر، دکتر موسوی، دکتر رهبری، دکتر خیرخواه، دکتر حسینی، جلوخانی، قربانی، موسوی، رجبی، فقیهی، سیار، افکندی، جلوز، ارگیان، احدی، دکترمعماریان، دکترکرملو، دکتر خارابیان.
آ_۱۲۵۵۱

جناب آقای مجید محسنی
با تاثر فراوان درگذشت شادروان همسر گرامی شما را تسلیت می‌گویم.
شرکت پیام- علی عباسی
آ_۳۵۶۱۶

فرید، فرخ، فریبای محسنی
مادر نازنین همیشه با ما است، واین اندوهی نیست.
شهیار و شهره قنبری
آ_۳۵۶۱۹

سرکار خانم کلارا رستمی
باکمال تاسف وتاثر درگذشت ناگهانی همسر عزیزتان را تسلیت عرض نموده بقاء عمر وسلامتی شما و سایر بازماندگان آن مرحوم را از خداوند متعال خواستاریم.
خانواده آیسه
آ_۳۵۵۳۲

همکار محترم سرکار خانم کلارا رستمی
بانهایت تاسف وتاثر درگذشت ناگهانی همسر عزیزتان را از صمیم قلب بشما و سایر بازماندگان آن مرحوم تسلیت عرض‌نموده وبرای شما از خداوند متعال صبر و شکیبائی آرزو داریم.
کارکنان شرکت سهامی ایرانی تولید اتومبیل (سایپا) عام
آ_۳۵۵۳۳

جناب آقای حاجی محمد مینازاده وحاجی عباس مینازاده
باکمال تاسف درگذشت شادروان آقای حاج احمد مینازاده بزرگ خاندان مینازاده راکه در حدود هفتاد سال درکمال صداقت وپاکی زندگی کرد تسلیت عرض نموده بقای عمر شما وسایر بازماندگان آن مرحوم را از درگاه حضرت احدیت مسئلت دارم.
محمد تقی شیرازی جاهد
آ_۱۲۵۷۹

آقای مهندس عباس ساتراپ
مصیبت واردمرا بانهایت تاسف تسلیت میگوئیم.
هیئت مدیره شرکت ساختمانی سنگین
آ_۳۵۶۲۶

همکار گرامی آقای ابوالفضل ازغندی
مصیبت وارده را از طرف خود وکلیه همکاران‌شما تسلیت می‌گویم.
سیامک دیهیمی
آ_۱۲۵۷۷

جناب آقای مهندس کوروس عطرپاش سرائی
باندوه و تاسف بسیار مصیبت وارده را ازصمیم قلب‌تسلیت عرض نموده دوام وبقاء عمر برای یکایک بازماندگان از ایزد توانا خواستاریم.
محمدباقر کهروئی‌زاده، عیسی شمیرانی
آ_۳۵۵۲۷

جناب آقای مهندس طهمورث اتابك سرائی‌نیا
بدین‌وسیله مصیبت وارده را ازصمیم قلب تسلیت عرض نموده واز خداوند بزرك‌برای کلیه بازماندکن صبرو شکیبائی آرزوداریم.
سیروس ثابت لوئی -کریم عطاخانیان
آ_۳۵۵۲۷

جناب آقای مهندس پرویز عیسی‌زاده‌پور
باکمال تاسف و قلبی اندوهناك مصیبت وارده را از صمیم قلب تسلیت عرض نموده واز ایزد توانا برای یکایك‌وابستگان صبرو بردباری آرزو داریم.
محمد صادق اراکی‌پور، محمدجواد نعیمی
آ_۳۵۵۲۷

جناب آقای مهندس جهانگیر رفتارزاده کرمانشاهیان
بدین وسیله مصیبت وارده را از صمیم قلب تسلیت عرض نموده واز ایزد توانا برای کلیه وابستگان صبرو شکیبائی آرزو مینمائیم.
هرمز جنابزاده، ناصر آذرپناهی
آ_۳۵۵۲۷

جناب آقای حاج داود بصیر فرهمندی
بانهایت تاثرو تاسف بسیار مصیبت وارده را از صمیم‌قلب به جنابعالی تسلیت عرض نموده امید است که‌مارا در غم‌واندوه خود شریك و سهیم بدانید.
پرویز رکوئی‌پور، بهرام اسعدآبادیان
آ_۳۵۵۲۷

جناب آقای حاج منصور رفعت‌جاه نیاکی‌پور
با اندوه و تاسف فراوان مصیبت وارده را از صمیم قلب تسلیت عرض نموده واز درگاه خداوند برای کلیه بازماندگان صبر جمیل آرزومندیم.
حاج‌کاظم عطری‌پور، حاج‌ناصر بیرون سرائی
آ_۳۵۵۲۷

جناب آقای پرویز خوانساری لاله‌پوریان
باکمال تاسف وتاثر مصیبت وارده را ازصمیم قلب به جنابعالی تسلیت عرض نموده واز خدای بزرك دوام وبقاء عمر خواستاریم.
سیروس وحیدپوریان ،اسداله حکمی‌نیا
آ_۳۵۵۲۷

جناب‌آقای حاج نصراله ایمانی‌زاده پرویزخانیان
بدین وسیله مصیبت‌وارده را ازصمیم قلب تسلیت عرض نموده واز خداوند برای‌کلیه بازماندگان صبرو شکیبائی آرزو مینمائیم.
حسینعلی شیرازیان، پرویز نهورازاده
آ_۳۵۵۲۷

سرکار خانم مجاهد
ریاست اداره آموزش ابتدائی ناحیه ۱۱ تهران
از طرف خود و کلیه کارکنان مدارس جهان تربیت پسران مصیبت وارده را تسلیت میگویم.
سعید بلوریان
آ_۳۵۶۲۴

شیرزنان و شیر مردان باشگاه لاینز تجریش درگذشت اسفناك بانوی نیکوکار شادروان توران مستوفی الممالکی را به جناب آقای نیری و بانوی محترمشان صمیمانه تسلیت عرض مینمایند.
آذرمیدخت مهتدی
آ_۱۲۴۸۷

جناب آقای دکتر لقمانی مدیر عامل محترم بهداری وبهزیستی منطقه آذربایجانشرقی
درگذشت پدر گرامیتانرا صمیمانه تسلیت عرض نموده و بقای عمر جنابعالی و سایر بازماندگان را از خداوند مسئلت داریم.
اتحادیه نانوایان تبریز- ستاری
آ_۸۴۹۵

جناب آقای دکتر لقمانی مدیر عامل بهداری و بهزیستی منطقه آذربایجان شرقی
کارکنان ناحیه ۲ بهداری و بهزیستی تبریز مصیبت وارده را تسلیت عرض نموده و بقای عمر جنابعالی و سایر بازماندگان را از خداوند مسئلت دارند.
آ_۸۴۹۶

سرکار خانم میرحسینی
همکاران دبیرستان آذر دختران مصیبت وارده راحضورتان تسلیت عرض نموده بقای عمر شما و بازماندگان محترم را ازدرگاه خداوند متعال خواستارند.
خانمها: سهراب. نیک‌آئین.. ندیمی . پارینه. غیبی. داوری. ابراهیمی. کاظمی جولائی. پستا. آقایان: فرهنگ. احمدی.
آ_۱۲۵۷۱

جنابان آقایان دکتر محمد مستوفی‌الممالکی- عبداله مستوفی‌الممالکی- مهدی مستوفی‌الممالکی
درگذشت خواهر گرامیتان را به شما و سایر بازماندگان تسلیت عرض می نماید.
شرکت ایران فرگوسن
آ_۳۵۶۲۰

خانواده محترم دستغیب بهشتی
با اندوه فراوان درگذشت اسف‌انگیز بانو فریده دستغیب بهشتی خبرنگار خبرگزاری پارس را در شیراز تسلیت گفته وخودرا دراین سوگ بزرگ سهیم وشریک می‌دانیم.
هیئت مدیره مرکز خبرنگاران عکاس فارس
آ_۸۴۸۶

جناب‌آقای محمد علی شکربیگی
با نهایت تاسف درگذشت مادر گرامیتان را تسلیت عرض می‌نماید.
سنندج- شرکت کوشش، علی احمد رضائی.
آ_۸۴۸۵

همکار عزیزم جناب آقای منوچهر ساوجی
درگذشت مادر ارجمندتان را تسلیت می‌گویم.
مهدی کریمپور
آ_۸۴۸۴

جناب آقای منوچهر ساوجی
با اندوه فراوان فوت مادر گرامتان را بشما و سایر خانواده تسلیت گفته بقاء عمر شمارااز خداوندخواستاریم.
لوشان- شیخ کرمی- فخرالدین دابوئی.
آ_۸۴۸۳

جناب آقای مجید محسنی
مصیبت وارده را تسلیت عرض می‌نمایم.
اصلان عارفکیا و بانو
آ_۳۵۶۳۳

جناب آقای احمد شاهین نوری
هیئت مدیره و کارکنان‌شرکت سهامی باریت ایران درگذشت شادروان سرهنگ محمد علی اخگر پدر ارجمند همسرتان‌را بشما وخانواده‌های وابسته صمیمانه تسلیت می گویند.
شرکت سهامی باریت ایران
آ_۱۲۵۸۱

خانواده محترم آقا بزرگ
مصیبت وارده را بشما تسلیت می‌گوئیم.
کارکنان تلفنخانه بیمارستان بانک ملی
آ_۳۵۶۱۰

جناب آقای حاج آقا بزرگ
ما را در غم خود شریک بدانید.
خانواده جمشیدی

خانواده محترم آقا بزرگ
مصیبت وارده را بشما تسلیت گفته، بقاء عمر بازماندگان را ازخداوند متعال خواهانیم.
محمد جواد جمشیدی و بانو
آ_۳۵۶۱۲

جناب آقای ابراهیم آقا بزرگ
مرا در غم خود شریک بدانید.
علی زاهدی

آقای جلال احمدیان
بانهایت تاسف درگذشت ناگهانی پدر ارجمندتان را به جنابعالی واعضاء خانواده محترم تسلیت عرض مینمائیم.
خانواده‌های : چشمه‌جوئی، نیکبذل، باوفا، میرخوند، چگینی، خاکپور.

آقای محمد جواد عظیمی خان‌لوئی‌نیا
باتاسف و تاثر فراوان مصیبت وارده را ازصمیم قلب‌تسلیت عرض نموده واز خداوند برای کلیه بازماندگان صبرو شکیبائی آرزو درایم.
تیمور رفعت‌جاهیان، اسداله حمیدی‌پور
آ_۳۵۵۲۷

جناب آقای مرتضی ارسطوئی زنجانیان‌کیا
باکمال تاسف و قلبی اندوهناك مصیبت وارده را از صمیم قلب تسلیت عرض نموده واز ایزد توانابرای‌کلیه بازماندگان‌صبر و شکیبائی آرزومندیم.
اسفندیار کاویانی‌زاده، تیمور شیرازپوریان
آ_۳۵۵۲۷

دوست گرام آقای جواد مستوفی زادگان نیاکی
بدین وسیله مصیبت وارده را ازصمیم قلب به جنابعالی تسلیت عرض نموده دوام وبقاء عمر برای یکایك بازماندگان از ایزدتوانا خواستاریم.
حیدرقلی پرویزی، عطاءالله تیمورزاده
آ_۳۵۵۲۷

آقای محمدحسن مینوئی روستائی‌پور
بدین وسیله مصیبت وارده را ازصمیم قلب بشما تسلیت عرض نموده وازایزد توانابرای‌کلیه بازماندگان صبرو شکیبائی آرزو داریم.
سیدیحیی مروئی ،رضا خبیری‌پور
آ_۳۵۵۲۷

جناب آقای مهندس کوروس الهیار بخشی‌زاده
بدین وسیله مصیبت وارده را صمیمانه به جنابعالی‌تسلیت عرض نموده وبرای کلیه بازماندگان دوام وبقاء عمر از خدای بزرك آرزومندیم.
سیداکبر نادمی‌زاده ،حاج محمود زارعی‌پور
آ_۳۵۵۲۷

جناب آقای محمدحسن فتوتی اهوازی‌نیا
مصیبت وارده را از صمیم قلب به جنابعالی تسلیت عرض نموده واز خداوند متعال برای‌کلیه بازماندگان صبرو بردباری آرزومندیم.
سیداسداله مهتابی ،احمدقلی بیابانی
آ_۳۵۵۲۷

جناب آقای حاج نصراله بیدی‌سراآبادی
مصیبت وارده را ازصمیم قلب به‌جنابعالی تسلیت گفته امید است که ما را در غم‌واندوه خود شریك و سهیم بدانید.
پرویز فتوت‌زادگان ،امیرباقر انصارخانی
آ_۳۵۵۲۷

جناب آقای حاج میرزا یوسف قبادزاده‌نیا
بدین وسیله مصیبت وارده را ازصمیم قلب تسلیت عرض ندوده واز خدای بزرك‌برای کلیه بازماندگان صبرو بردباری‌آرزو و خواستاریم.
کیقباد پرویزی‌زاد، ارسطو نهورالیان
آ_۳۵۵۲۷

جناب آقای نصرت‌اله احمدیان قائمی‌پور
مصیبت وارده را از صمیم قلب به‌جنابعالی تسلیت عرض نموده دوام وبقاء عمر برای سایر بازماندگان از ایزد منان آرزو مینمائیم.
کیومرث ابراهیم‌خانی ،اسداله عبادیان
آ_۳۵۵۲۷

سرکارخانم فهیمه شوشترخانی بیات‌نیا
بدین‌وسیله مصیبت وارده را ازصمیم قلب تسلیت عرض نموده واز خداوند برای کلیه‌وابستگان صبرو شکیبائی‌آرزومندیم.
رویا طائفه‌پور ، حمیرا ارنگه‌پور
آ_۳۵۵۲۷

جناب آقای سید مصطفی ابروان‌دهدشتی‌نیا
باکمال تاسف و تاثر مصیبت وارده را از صمیم قلب‌تسلیت عرض نموده دوام وبقاء عمر برای کلیه وابستگان از یزدان پاك خواهانیم.
سیدوحید گرایبان‌پور ،محمد رضاداداش‌پوریان
آ_۳۵۵۲۷

جناب آقای حاج مرتضی اکبرزادگان نخعی‌پوریان
بدین وسیله مصیبت وارده را ازصمیم قلب تسلیت عرض نموده واز خداوند متعال برای یکایك بازماندگان صبر جمیل آرزو مینمائیم.
محمد حسن قبادخانیان ،اسفندیار پاروئی

سپاسگزاری

باتشکر بی‌پایان از سروران گرامی و دوستان محترم و بستگانی که در مجالس تذکر عزیز از دست رفته ناجی نصرت شرکت فرموده و خانواده مصیبت دیده را مورد لطف و مرحمت قرار داده ویابوسیله تلگراف وتلفن ابراز همدردی فرموده‌اند. کمال امتنان را داریم و چنانچه بعلت تالمات روحی سعادت شرفیابی حضوری را نداشتیم پوزش می‌طلبیم و امید عفو و بخشش داریم.
یعقوب نصرت- جانان‌پور- مهناز پیمان- پولین رحمانی

تشکر و سپاسگزاری
بدینوسیله از سروران ارجمندودوستان وبستگان محترمی که در مراسم تشییع و ختم و شب هفت مرحوم دکتر محمود عربان در تهران ونظرآباد نهایت لطف و بزرگواری و همدردی فرموده‌اند تشکر و سپاسگزاری نموده و طول عمر و سعادت همگی را از خداوند بزرگ خواستاریم.
پریدخت داور همسر. ناهید. ژیلا. ژاله و ژانت عربان فرزندان. دکتر محمود اشتری نسب.

مذاکرات برای برقراری خط هوائی تهران-تونس

حبیب بورقیبه پسر رئیس جمهوری تونس دیروز در جلسه مشترک صاحبان صنایع و بازرگانان که در محل اتاق بازرگانی صنایع و معادن‌ایران تشکیل شد، شرکت کرد. در این جلسه‌سرمایه‌گذاری‌مشترک برای تولید روغن زیتون در ایران و برقراری خط هوائی بین تهران - تونس و نیز گسترش فعالیت های توریستی دو کشور مورد بررسی قرار گرفت.

در این جلسه که بریاست طاهر ضیائی تشکیل شد، مساله تولید روغن زیتون در ایران مورد بررسی قرار گرفت و قرار شد روغن زیتون خام از تونس بایران حمل شود و در کارخانه‌ای که در جنوب کشور تاسیس می‌شود تصفیه‌و مازاد مصرف آن بکشور های خارج صادر شود.

مساله توریسم از جمله مسائلی بود که دیروز در حضور پسر حبیب بورقیبه و باحضور نمایندگان وزارت اطلاعات و جهانگردی مورد بحث قرار گرفت و از سوی نماینده وزارت اطلاعات و جهانگردی گفته شدکه‌موضوع گسترش صنعت توریسم بین‌دو کشور ایران و تونس مورد توجه است و مذاکراتی نیز میان هیات های‌دوکشور انجام شده است تا برای استفاده از جاذبه های توریستی دوکشور تاحدممکن‌اقدام‌لازم‌انجام‌گیرد.

خودکشی

یک زن ۲۲ ساله‌درخیابان وصفنار آذربایجان بعلت نامعلومی‌خود را حلق‌آویز کرد.

این زن جوان که مهناز حسنی نام داشت بعد از ظهر روز گذشته درخانه مسکونی‌خودواقع‌درو صفنار آذربایجان کوچه ۵۱ با یک رشته طناب پلاستیک خود را حلق‌آویز نمود و به زندگی خود خاتمه داد. حادثه به ماموران پاسگاه کلانتری ناحیه ۱۹ اطلاع داده شدو مامورین پس از اطلاع‌از حادثه به محل‌رفته‌ومشاهده نمودند که مهناز بوسیله یک رشته طناب که از سوراخ موجود در اطاق آویزان است خود را بدار کشیده است. چون حالت خاص قرار گرفتن جسد بی‌جان این زن که پا هایش بروی زمین قرار داشت مشکوك بنظر میرسید مامورین به تحقیق پرداختند.

دفتر مشارکت زنان تشکیل‌شد

برای راهنمائی زنان و دختران فارغ‌التحصیل، و توسعه مشارکت زنان در فعالیتهای‌اقتصادی‌و اجتماعی ازطریق آموزش حرفه‌ای‌و کاریابی و خدمات اشتغال، دفتر مشارکت زنان و نوجوانان، در وزارت کار و امور اجتماعی تشکیل شد.

دکتر مهرانگیز حجازی معاون وزارت کار و امور اجتماعی ضمن اعلام این خبر در گفتگوئی بااطلاعات گفت: توسعه مشارکت زنان در فعالیتهای اقتصادی و اجتماعی و افزایش اشتغال زنان مستلزم برنامه‌ریزی‌در نظام آموزشی حرفه‌ای و راهنمائی تحصیلی دختران است، فارغ‌التحصیلان دانشگاهها باید بتوانندوارد بازار کار شوند و اگر راهنمائی شغلی به طرزدقیق انجام گیرد دیگر زنان و جانب خدمات و کارهای دختران فارغ‌التحصیل به کمتر مولد روی نخواهند کرد و از وجود این عده میتوان درواحدهای‌تولیدی و صنعتی کشور استفاده کرد.

رسیدگی به مشکلات کارگران نانوائیهای تافتونی

برای رسیدگی به‌مشکلات و نارسائیهای سندیکای کارگران خباز تافتونی جلسه هیئت مدیره سندیکای آنان با حضور رئیس سازمان کارگران ایران و نمایندگان کارگران درمجلس شورایملی و بیمه تشکیل شد.

بررسی‌مشکلات و نارسائی های موجود در کارخبازان تهران بدنبال چاپ گزارش مربوط به مشکلات آنان که پریروز در صفحه اصناف تحت عنوان «کارگران نانوائی نگران آینده خود هستند»، درج گردید، شروع شده است.

نمایندگان کارگران خباز در این جلسه گفتند هریک از ما به تفاوت بین ۳۵ تا ۴۵ سال در این رشته کار می‌کنیم اما وجود بعضی از مقررات دست وپاگیر موجد و موجب مشکلاتی در این حرفه برای ما کارگران شده است.

حسین قربانی‌نسب رئیس سازمان کارگران ایران‌ضمن تشریح توجهات شاهنشاه به گروه کارگر وعده داد برای رفع مشکلات این‌گروه از کارگران اقدام کند.

صدور پروانه ساختمان در خارج محدوده از هفته آینده آغاز میشود

نقشه‌های تفصیلی مربوط به آن گروه از مناطق خارج محدوده که خانه‌سازی در آنها آزاد شده ظرف این هفته در اختیار شهرداریهای نواحی قرار میگیرد و سپس صدور جواز ساختمان برای کلیه ۱۶ منطقه آزاد شده از هفته آینده آغاز می‌شود.

از سوی دیگر امروز گفته شد. تاخیر در ارسال نقشه‌های هوایی برای شهرداریهای نواحی در خارج از محدوده دردسر هایی بوجود آورده و سبب تکرار حوادث قبل از آزادی خانه‌سازی در این مناطق و تخریب تعدادی خانه شده است.

یک مقام مطلع در این زمینه گفت: پس از اعلام آزادی خانه سازی در ۱۶ منطقه خارج از محدوده شهر تهران، گروهی بدون گرفتن پروانه، دست به ساختمان‌گاراژ سفازه- تعمیرگاه و سالنهای کارگاه زدند که به‌موجب قانون، شهرداریهای نواحی ملزم به تخریب این مستحدثات بوده و هست. ساختمان و تخریب بناهای غیر مجاز بویژه در محدوده عمل ناحیه ۶ شهرداری (شهری) شدت بیشتری داشته است.

همین مقام افزود: به شهرداریهای نواحی دستور داده شده است به استثنای منازلی که قبل از زمان صدور فرمان شاهنشاه مبنی برآزادی خانه‌سازی در قسمتی ازخارج محدوده ساخته شده‌اند، و اکنون عده‌ای درآن سکونت دارند، جلوی هرگونه عملیات ساختمانی اعم از آنکه درقسمت های آزاد واقع شده باشندو یادردیگر نقاط خارج‌محدوده، گرفته شود.

وی علت عدم صدور جواز ساختمان را در نواحی آزاد شده را تاخیر در ارسال نقشه های تفصیلی و ثبتی مربوط بمزمین‌های آزاد شده خارج از محدوده ذکر کرد.

نقشه‌های تفصیلی از مدتی قبل توسط شهرداری پایتخت تهیه و در اختیار سازمان نظارت برگسترش شهر تهران قرار گرفت تا همراه با سایر نقاط خارج محدوده مورد رسیدگی دقیق قرار گیرد. و چنانچه لازم باشد نقاط دیگری از محدوده نیز برای خانه‌سازی آزاد اعلام شود.

از سوی دیگر، امروز مسئولین سازمان ثبت اسناد کشور اعلام کردند: نقشه‌های ثبتی مربوط به اراضی خارج از محدوده مدتهاست برای شهرداری و سایر مراجع مسئول فرستاده شده واگر شهرداریها تا بحال نتوانسته‌اند برای مالکان خارج از محدوده اجازه ساختمان صادر کنند، به علت عدم‌وجود نقشه ثبتی نیست و باید علت دیگری داشته باشد.

مسئولان شهرسازی و شهرداری هم امروز اعلام کردند نقشه های تفصیلی در شورای عالی نظارت بر گسترش شهر تهران مورد رسیدگی قرار گرفته و برای نخست وزیری فرستاده شده است. و هم‌اکنون چاپ و تنظیم نقشه‌های تفصیلی ادامه دارد که تا آخر همین هفته اینکار به پایان می‌رسد و نقشه ها دراختیار مسئولان شهرداری های هر منطقه قرار خواهد گرفت.

اظهارات معاون وزارت دادگستری

در این باره آقای یاسری معاون وزیر دادگستری و سرپرست ثبت اسناد واملاک کشور نیز گفت:

این سازمان تنها سازمانی است که هر وقت شهرداری برای اجازه ساختمان نقشه زمینی و تفکیکی منطقه‌یی را خواسته است در کوتاه‌ترین فرصت تحویل شهرداری داده است و در مورد منطقه ناحیه ۶ شهر ری نیز همین کار را کرده‌ایم و اکنون نسخه دوم این نقشه‌ها نیز در ثبت اسناد و املاک موجود است.

شاهنشاه وارد عمان شدند

سفر رسمی شاهنشاه آریامهر بکشور سلطنتی عمان از امروز آغاز شد و شاهنشاه ظهر امروز برای آغاز این سفر چهارروزه تهران را ترک کردند. شاهنشاه آریامهر مقارن بعد از ظهر با استقبال اعلیحضرت سلطان قابوس و مقامات این کشور به مسقط تشریف فرما شدند. مسقط برای استقبال باشکوه ازموکب شاهنشاه در اولین سفررسمی معظم‌اله به عمان از چند روز قبل به شعار های خوش‌آمد آراسته شده و شاهنشاه با استقبال گرم مقامات و مردم عمان باین کشور تشریف فرما شدند. بعد از ظهر امروز در استادیوم ورزشی مسقط جشن ورزشی عمان در پیشگاه شاهنشاه آریامهر برگزار می شود و فردا شاهنشاه آریامهر به صلاله مرکز استان ظفار تشریف فرما میشوند. رهبران دو کشور ایران و عمان روز چهارشنبه مذاکرات رسمی خواهند داشت در سفر شاهنشاه آریامهر به عمان عباسعلی خلعتبری وزیر امور خارجه.

تیمسار سپهبد محسن‌هاشمی نژاد رئیس سرای نظامی شاهنشاهی و ژنرال آجودان اعلیحضرت همایون شاهنشاه آریامهر.

آقای امیراصلان افشارریئس کل تشریفات شاهنشاهی.

تیمسارسپهبد دکتر عبدالکریم ایادی پزشک مخصوص اعلیحضرت همایون شاهنشاه آریامهر.

آقای رستم امیر بختیارقائم مقام رئیس کل تشریفات شاهنشاهی.

آقای عباس نیری سفیر - مدیر کل سیاسی وزارت امور خارجه.

آقای عبدالامیر خزعل رئیس تشریفات دربار شاهنشاهی.

آقای داود امیر قاسمی رئیس تشریفات دربار شاهنشاهی.

آقای علی نصرتیان رئیس تشریفات دربار شاهنشاهی.

آقای موچهرداودی سرپرست اداره اول سیاسی وزارت امور خارجه.

آقای کامبیز یزدان‌پناه مدیر کل اطلاعات و مطبوعات دربار شاهنشاهی.

آقای سردارچاف معاون رئیس تشریفات دربار شاهنشاهی.

آقای «علی خردمه» سفیر شاهنشاه آریامهر در مسقط نیز در محل به ملتزمین رکاب محلق شدند.

در عمان

امروز، در آستانه آغاز سفر چهارروزه شاهنشاه آریامهر به عمان چهره پایتخت این کشور و نیز روال کار وسائل ارتباط جمعی آن دگرگون شده بود.

در مسیر شاهنشاه آریامهر از فرودگاه عمان تا قصرالعلم محل اقامت شاهنشاه هزاران پرچم ایران و تمثال های شاهنشاه و سلطان قابوس و تعداد زیادی طاق‌نصرت زیبا برپا شده است. مردم خیابان ها و میادین و مغازه ها را با نصب چراغهای رنگارنگ و پرچم های ایران زینت داده‌اند.

ناظران سیاسی در عمان برای نخستین دیدار رهبر کشورمان اهمیت خاصی قائلند و اظهار عقیده میکنند که باتوجه به مناسبات بسیار نزدیک و برادرانه‌ای کهبین دو کشور موجود است گفتگو های رهبران دو کشور به گسترش هرچه بیشتراین روابط خواهد انجامید.

ناظران سیاسی در عمان پیش‌بینی کرده‌اندکه گفتگوهای رهبران ایران و عمان بیشتر مسائل مهم منطقه و امنیت خلیج فارس است.

شاهنشاه در این سفر از صلاله مرکز استان ظفار دیدن خواهند کرد. روزنامه های عمان چاپ مسقط هر کدام یک صفحه را به بررسی روابط صمیمانه و برادرانه ایران و عمان اختصاص داده‌اند.

روزنامه الوطن به روابط ایران و کشورهای عربی به ویژه ایران و عمان اشاره‌کرده و نوشته است قرارداد هائی که میان ایران و عمان بر اساس همبستگی های اسلامی و حسن همجواری به امضاء رسیده ازجمله قرارداد فلات قاره و قرارداد فرهنگی ایران و عمان گونه هائی از تلاش دو کشور در راه همبستگی میباشد الوطن اضافه میکند کشورهای عربی قراردادهای دوجانبه با ایران دارند و شاهنشاه آریامهر به برخی از این کشورها سفرکرده‌اند و این دیدار موجبات تحکیم علائق و همبستگی های ایران و کشورهای عربی را فراهم آورده است.

برنامه ارکستر مجلسی در پیشگاه اعلیحضرتین

درپیشگاه شاهنشاه آریامهر و علیاحضرت شهبانو و اعضای خاندان جلیل سلطنت دیشب ارکستر مجلسی رادیو تلویزیون ملی ایران چند کنسرتو در کاخ گلستان اجراء کرد. رهبری ارکستر را امیل چاکاروف ازلهستان بعهده داشت و چند برنامه از مشاهیر بزرگ موسیقی جهان مانند فریدریک هندل، آنتونیو ویوالدی، سباستین باخ، «توسوالیندنی» و «بندومارچلو» به اجراء درآورد.

در پایان برنامه شاهنشاه و شهبانو رهبر ۲۹ ساله ارکستر و شهرزاد افشار (قطبی) مدیراجرای موسیقی را مورد تفقد قرار دادند.

تغییر نرخ بلیط هواپیما

نرخ بلیط هواپیما درخطوط داخلی و بین‌المللی از سال آینده افزایش می‌یابد لیکن میزان افزایش نرخ بلیط در پرواز های داخلی از ۲۰ در صد متجاوز نخواهد بود.

افزایش نرخ بلیط پرواز های بین‌المللی اینک در کمیته های ویژه سازمان بین‌المللی حمل ونقل هوائی «یاتا» مورد بررسی است.

افزایش نرخ پرواز های داخلی از فروردین ماه آینده همزمان با دراختیار گرفتن هواپیماهای «ار - پاس» که موسوم به اتوبوس هوائی است صورت خواهد گرفت.

مدیر عامل هواپیمائی ملی ایران در گفتگوی اخیر خود هنگام مبادله قراردادد اختیار گرفتن اتوبوس هوائی متذکر شد که افزایش نرخ بلیط پرواز های داخلی زیادنخواهد بود.

شرکت هواپیمائی «پارس- ایر» نیز اخیرا پرواز هائی به مراکز استان ها دائر کرده و اینک همان نرخ‌هزی «ایران-ار» رادریافت میدارد ولی‌همزمان با تغییر نرخ پرواز های داخلی و سیله «هما» شرکت «پارس-ار» نیز درنرخ بلیط پرواز هواپیما های خود به شهرستان ها تجدید نظر خواهد کرد.

تصویر شهبانو توسط اندی وارهول بموزه هنرهای زیبا اهدا شد

بمناسبت افتتاح موزه هنر های معاصر ایران سه تابلو نفیس نقاشی در ماه گذشته به موزه اهدا شد. هدیه یک شرکت آلمانی در ایران به موزه هنر های معاصر تهران نقاشی رنگ و روغن روی بوم توسط هنرمند آلمانی کوتاردگروبنر است و تابلوی دیگر «یکی از دو بنای همکف» نام دارد که اثر هنرمند هلندی «پیتر استرایکن» است و توسط شرکت های بازرگانی هلند در ایران به موزه هدیه‌شده است. اثر دیگر، یک تابلوی رنگ و روغن اثر هنرمند آمریکائی «اندی وار هول» است که به شیوه خود تابلوئی از صورت علیاحضرت شهبانو فرح پهلوی پرداخته است. این هدیه از طرفیک شرکت انگلیسی به موزه تقدیم شده است.

تصویر علیاحضرت شهبانو که نقاش معروف آمریکائی «اندی وارهول» پرداخته است.

در کنفرانس استانداران کشور گفته شد

کارمندان ناراحت را بشهرستانها میفرستند!

کرمان - حسین جباری

کنفرانس استانداران که در دوروز گذشته، بیشترین وقت خود را به‌بررسی لایحه‌قانون اختیارات و مدیریت اموراستان ها اختصاص داده بود، بامداد امروز کار خود را باسخنان فیروز توفیق وزیر مسکن و شهرسازی دنبال کرد.

جلسه بعد از ظهر دیروز کنفرانس که به ریاست دکتر نصر اصفهانی وزیر کشور تشکیل شده بود، با انتقادات شدید چندتن از استانداران از نارسایی ها و نقایص لایحه و بررسی چگونگی رابطه وزارت کشور با استان ها پایان گرفت.

در این جلسه استاندار خوزستان گفت: بین وزارتخانه ها و استانداری ها هماهنگی وجود ندارد. هنگامی ازاجرای یک برنامه از سوی وزارتخانه ها در استان خود باخبرمی - شویم که ۳ماه از آغاز آن گذشته است و سازمان تابع وزارتخانه با مشکلی از قبیل کمبود سیمان روبرو شده‌است.

★لایحه آبکی!

منوچهر آزمون استاندار فارس نیز به برخی از مواد لایحه حمله کرد و گفت:

هرجلسه که ادامه می‌یابد، لایحه آبکی میشود و هرروز که میگذرد، «آبکی‌تر» میگردد.

تمام ابزار مدیریت و اعمال حاکمیت قانونی در دست استاندار نیست و هزیار در اینباره صحبتی بمیان آمده، چنین تصور شده است که می‌خواهند قدرت را از وزیر بگیرند و به استاندار بدهند.

آزمون افزود: تشکیلات استان ها بایستی بر اساس احتیاجات هر استان تنظیم شود.

وی افزود: اکثر آنهایی که به‌تهران روی می‌آورند تا در وزارتخانه‌ای استخدام شوند، شهرستانی هستند. ولی چنانچه این هادر شهر خود جائی برای استخدام بیابند، درهمان محل می‌مانند. اماسیستم غلط وزارتخانه ها، شهرستانی ها را به تهران می‌کشد.

کدام کارمند خوبرا سراغ دارید که‌به شهرستان وبخش اعزام کنند؟ اصولا تلاش بر این بوده است که‌کمکارمندان ناراحت و سهل‌انگار را به خارج از مرکز گسیل دارند. بااینگونه کارمندان میشود چرخ های انقلاب کشور را بگردش درآورد؟

باید به‌این «مدیر خواندگی» و «مخانسالاری» که مرکز پیدا کرده و هرروز بیشتر اعمال میکند، خاتمه داد و قدرت و مدیریت و اختیار را به استانداران سپرد.

سپس دکتر صفویان معاون سازمان برنامه و بودجه گفت: باکدام عوامل متخصص می‌خواهیم ۱۴۰۰ میلیارد ریال بودجه خوزستان را جذب کنیم؟ مگر استاندار چند نفر برنامه‌ریز متخصص دارد؟

باقر نمازی استاندار خوزستان: در خوزستان شهرک ۲۰هزار نفری میسازند. البته باکسب مجوز ازمرکز، اما نظراستاندار را نخواستند، پیش‌بینی آب و برق را نکردند. چه کسی مسئول این تصمیمات نابجا است؟

اکبرزاد استاندار اصفهان، درمورد سیاست مسکن گفت: نقشه جامع و مهندس‌مشاور را از مرکز انتخاب میکنند. بی‌آنکه نظراستاندار رابخواهند ومن باید پاسخگوی ۱۲۰۰ شکایت در ماه باشم!

اکثریت اعضای اوپک باده درصد افزایش قیمت نفت موافقند

در حالیکه مصرف کنندگان همده نفت در غرب امید به تثبیت بهای نفت کشور های عضو اوپک بسته‌اند وزیر معادن اندونزی در یک گفتگوی مطبوعاتی خبر از توافق اعضای اوپک بر سر افزایش قیمت نفت صادراتی به میزان ده درصد داد.

محمد سادلی وزیر معادن اندونزی که از سفر به‌چند کشورخاورمیانه‌ای عضو اوپک بازگشته است، پس از ملاقاتی با رئیس جمهوری اندونزی به خبرنگاران گفت که اکثر اعضای سیزده‌گانه سازمان کشورهای صادر کننده نفت اوپک توافق دارند که قیمت های نفت خام از اول ژانویه در حدود ده درصد افزایش یابد. وی گفت نرخ تورم ۸٫۵درصددر جهان، و نیز تقلیل اززش دلار ایالات متحده امریکا، عوامل اصلی افزایش قیمت نفت می‌باشند.

خودداری ازافزایش تولید

همزمان با اعلام این توافق، نشریه پترولیوم اینتلیجنس ویکلی طی تفسیری نوشت: این اعتقاد که اگر اوپک در بهای نفت‌افزایشی راتصویب کند این افزایش به میزان مختصری خواهد بود ظاهرا موجب شده است که کشور های تولید کننده نفت از افزایش تولید خودداری کنند.

انتظار میرود اوپک در اجلاس آتی خود که قرار است ۲۰دسامبر در کاراکاس تشکیل شود بهای نفت را برای سال آینده تعیین کند لکن نشریه مذکور گزارش میدهد که به عکس سال قبل که مصرف کنندگان بیش از اجلاس اوپک برای ذخیره نفت هجوم آوردند تولید چهار کشور عمده خاورمیانه درماه اکتبر نسبت به سال قبل به میزان ۱۱٫۲ درصد کاهش یافت، درحالیکه در اکتبر سال ۱۹۷۶ تولید ۴۹٫۵ درصد افزایش یافته بود. درماه سپتامبر مجموع تولید شرکت ارامکو در عربستان سعودی- شرکت نفت‌کویت- ایران و ابوظبی باکاهش روزانه‌ای برابر ۶۷۰۰۰۰ بشکه به ۱۷٫۳۴ میلیون بشکه رسید. ازمیان چهار کشور فوق فقط ابوظبی گزارش داد که تولیدنفتش به میزان ۱۷٫۱۰۰ بشکه در روز افزایش یافته است. در خارج از منطقه خاورمیانه یعنی در نیجریه لیبی و اندونزی سه کشور عمده اوپک که نفت خام سبک و کم سولفور تولید می کنند در ماه اکتبر مجموعا تولید نفت به میزان روزی ۳۸٫۰۰۰ بشکه کاهش یافت لکن مجموع تولید این کشور ها نسبت به سال گذشته به میزان ۶۷٫۵ میلیون بشکه در روز یا معادل ۶ در صد افزایش یافت.

سازمان و تشکیلات جدید آر-سی-دی

اجلاس چهار روزه‌ی کارشناسان همکاری عمران منطقه‌ای ار. سی. دی برای تغییر سازمان و بودجه‌ی آن به کار خود پایان داد و نمایندگان بلند پایه سه کشور عضو، ایران، پاکستان و ترکیه پیشنهادهایی را آماده‌ی تسلیم به دولت های متبوع خود کردند.

براساس این پیشنهادات بودجه‌ی دبیرخانه آر.سی.دی در این سازمان متمرکز و در تشکیلات آن تغییرات عمده‌ای داده خواهد شد.

دبیرخانه همکاری عمران منطقه‌ای براساس اعلامیه مشترک سران سه کشور عضو در تیر ماه ۲۵۴۳ بوجود آمد و بدین ترتیب هیچگونه اساسنامه‌ای برای آن تدوین نشد. اجلاس سران ایران، پاکستان و ترکیه که در اردیبهشت ماه سال گذشته در ازمیر تشکیل شد، مقرر داشت همکاری عمران منطقه‌ای در چهار چوب یک قرارداد قانونی که مورد تصویب سه کشور واقع شود، عمل کند و بامرکزی کردن بودجه‌ی دبیرخانه و تغییراتی در تشکیلات آن، این سازمان برای انجام وظائف بیشتری که طبق پیمان ازمیر برای آن پیش‌بینی شده است مجهز گردد.

کنفرانس مرکز تحقیقات زن و توسعه

کنفرانس منطقه‌ای کارشناسان مرکز تحقیقات زن و توسعه دیروز در تهران و با حضور خانم مهناز افخمی وزیر مشاور و دبیر کل سازمان زنان ایران آغاز بکار کرد. این کنفرانس بمنظور شنخت نیاز های گروه های زنان منطقه آسیاواقیانوسیه وتامین اولویت های برنامه های عمرانی که این نیاز ها را در خود گنجانده باشد تشکیل شده است. این کنفرانس یک هفته ادامه خواهد داشت.

هنگامی
که پول شما در پس انداز و وام مسکن
اکباتان پس انداز می‌شود،

پول خود یک درصد بهره بیشتر از سایر بانکها و ۱/۵ از سود اضافی سهام اضافه می‌نمائید.

واین مبلغی است که بعنوان بالاترین رقم بهره به پول شما تعلق می‌گیرد

پس انداز و وام مسکن اکباتان ۷۱٪ بهره (یک درصد بیشتر از تمام بانکها)

به سپرده ثابت و مدت دار و پرداخت ۷۹٪ بهره به پس انداز های عادی

وهمچنین به پس اندازهائیکه یکسال مالی تمام نزد اکباتان باقی بماند

صرف نظر از بهره مربوط ۱/۵ هم از سود اضافی سهام پرداخت می نماید

اکباتان شما را در بهره وری بیشتر از پول همراهی میکند.

پس انداز در اکباتان پر سود تر است.

پس انداز و وام مسکن
اکباتان

کریمخان زند نبش مدیری تلفن ۹- ۸۳۵۸۰۱
امیرآباد شمالی - روبروی سه راه فرح زاد تلفن ۶۵۰۵۸۴

شرکت ملی گاز ایران

شرکت ملی گاز ایران
اطلاعیه

چون در گذشته مشاهده گردیده است عده‌ای از مشترکین گاز طبیعی مبادرت به جا بجا نمودن - تعویض یا نصب دستگاههای جدید گاز سوزدر منازل خود نموده و برخلاف مقررات بدون اطلاع قبلی این شرکت از آنها بهره برداری مینمایند. لذا بمنظور جلوگیری ازبروز هر گونه حادثه سوء و خسارت و عواقب ناگوار بدینوسیله به کلیه مصرف کنندگان گاز طبیعی یاد آوری مینماید که برای انجام هر گونه تغییرات در نصب و استفاده از وسائل گاز سوز حتما از متخصصین فن استفاده نموده و پس از اتمام کار و قبل از بهره‌برداری مراتب راجهت بازرسی ایمنی به شرکت ملی گاز ایران اطلاع دهند. م الف ۲۱۱۰۰

منطقه گاز تهران

نشکیلات نظام پزشکی کشور

آگهی تجدید نامنویسی پزشکان و دندانپزشکان کشور در نظام پزشکی در سال ۲۵۳۶ و انتشار راهنمای پزشکی

پیرو آگهی قبل، بموجب ماده ۱۷ و ۱۸ قانون اصلاح قانون نظام پزشکی و براساس مقررات اجرائی آن، از عموم همکاران پزشک و دندانپزشک ساکن کشور تقاضا دارد برای تجدید ثبت نام در سال ۲۵۳۶ در نظام پزشکی تا بیست و چهارم آذرماه سال ۲۵۳۶ شاهنشاهی بر طبق ضوابط زیر اقدام فرمایند:

۱- هریک از پزشکان و دندانپزشکان مقیم تهران بزرگ (تهران - شمیران - شهری) و نیز پزشکان و دندانپزشکان شهرستانهای تابع استان مرکز که نظام پزشکی ندارد، برگ نامنویسی را بارعایت مفاد نامه منضم به آن که بوسیله پست ارسال شده است، پر کرده و تا مهلت مقرر به نظام پزشکی مرکز ارسال فرمایند.

۲- تجدید ثبت نام پزشکان و دندان پزشکان ساکن شهرستانها توسط نظام پزشکی شهرستانهای مربوط و چنانچه در شهرستانی نظام پزشکی تشکیل نشده‌باشد، توسط نظام پزشکی شهرستان مرکز استان انجام میگردد.

۳- نظر به اینکه در استان بوشهر، استان کهکیلویه و بویر احمد، استان چهارمحال و بختیاری و استان ایلام و پشتکوه تاکنون نظام پزشکی تشکیل نشده است، تجدید ثبت نام پزشکان و دندان پزشکان ساکن نقاط مذکور بترتیب از طریق نظام پزشکی شیراز - اصفهان - کرمانشاه معمول میشود.

۴- ترتیب ثبت نام پزشکان و دندان پزشکان مقیم شهرستانها براساس رویه‌ای است که به نظام پزشکی‌های مربوط ابلاغ شده است.

۵- چون راهنمای پزشکی جامع و کامل شامل مشخصات پزشکان و دندان پزشکان سراسر کشور، فقط براساس برگهای نامنویسی تهیه میشود، برای آنکه نام پزشکی از قلم نیفتد یا اشتباهی در مشخصات روی ندهد، از همه‌همکاران ارجمند مقیم تهران و شهرستانها تقاضا دارد براساس رویه‌ای که در مورد ثبت‌نام سال ۲۵۳۶ مقرر شده، تا آخرین مهلت، پرونده نامنویسی خود را از لحاظ نشانی، شماره تلفن و مدارک تخصص تکمیل نمایند. بدیهی است اسامی پزشکانی که مدارک نامنویسی آنان ناقص است، در راهنما درج نخواهد شد.

سازمان نظام پزشکی مرکزی ایران

مژده بمصرف کنندگان و خریداران شیشه

شرکت سهامی کارخانجات شیشه ایران باطلاع عموم میرساند که واحد شیشه جام این شرکت پس از تعمیرات مجددا شروع بکار نموده وانواع شیشه جام ساده ۳ و ۶و۴ میلیمتری تولید می نماید. از خریداران محترم تقاضا میشود بدفتر شرکت واقع د رخیابان انوشیروان دادگر (خیابان سیلو) مراجعه فرمایند.

تقویم اطلاعات

ساعات شرعی
استخراج دکتر ریاضی کرمانی

دوشنبه- چهاردهم آذرماه ۲۵۳۶
بیست و سوم ذیحجه ۱۳۹۷- ۵ دسامبر ۱۹۷۷
اذان مغرب . . . ساعت ۵ و ۳۸ دقیقه
اذان صبح (فردا) . . ساعت ۵ و ۵۳ دقیقه
طوع آفتاب (فردا) . . ساعت ۷ و ۲۷ دقیقه
ظهر شرعی (فردا) . . ساعت ۱۲ و ۲۶ دقیقه
اذان مغرب (فردا) . . ساعت ۵ و ۳۸ دقیقه

اطلاعات دیپلماتیک

مذاکرات تفاهم آمیز آموزگار- محی‌الدین معروف

دیروز در پایان آخرین روز مذاکرات طاهامحی‌الدین معروف معاون ریاست جمهوری عراق باجمشید آموزگار نخست وزیر کشورمان، اعلام شد کهتمامی مذاکرات این دو در محیطی سرشار از تفاهم انجام شده است. قراراست در موردنتایج این مذاکرات دربی پایان بازدید صمروفه و هیئت همراهش از ایران (امروز) اعلامیه‌ای انتشار یابد.

معاون رئیس جمهوری عراق در دیدار دیروزخود باجمشید آموزگار نخست وزیر، از اینکه افتخار شرفیابی بپیشگاه شاهنشاه آریامهررا داشته‌است وهمچنین از اینکه شاهنشاه در مورد گسترش روابط بین دو کشور بیش از پیش اظهار علاقمندی فرموده‌اند، ابراز خوشنودی کرد.

همچنین گفته شد: مذاکرات دیروز در باره همکاری های دوجانبه به دنبال امضاء موافقتنامه الجزیره وگسترش این همکاری ها و اجرای مفاد این موافقتنامه بود. درحال حاضر نیز کمیسیون هایی سرگرم بررسی روابط بازرگانی واقتصادی دو کشور است.

محی‌الدین معروف در این دیدار اتحاد بین کشور های صادر کننده نفت را ستود. در مذاکرات دیروز از جانب ایران منوچهر ظلی معاون سیاسی و پارلمانی وزارت امور خارجه، نیری مدیرکل سیاسی وزارت امور خارجه‌برای آسیا و آفریقا، داودی سرپرست اداره اول سیاسی این وزارتخانه وبایندر مشاور نفت وزیر از جانب عراق مفدرعریم معاون وزارت خارجه عراق، ابراهیم الولی مدیر کل وزارت خارجه وسفیر عراق در دربار شاهنشاهی حضور داشتند.