نام دو تن از تروریست‌های کشته شده :
حسن آلادپوش
عباس جاودانی

۳ تروریست در زد و خورد مسلحانه با مأموران کشته شدند

اطلاعات

یکشنبه ۱۴ شهریورماه ۲۵۳۵
دهم رمضان ۱۳۹۶
شماره ۱۵۱۰۴ تکشماره ۱۰ ریال

۳۲ صفحه

یکی از تروریستها عامل قتل سه امریکائی بود

در صفحه ٤

با کشف مخفیگاه تروریستها ویکی از مراکز مهم انتشارات آنها ۵ تروریست بازداشت شدند

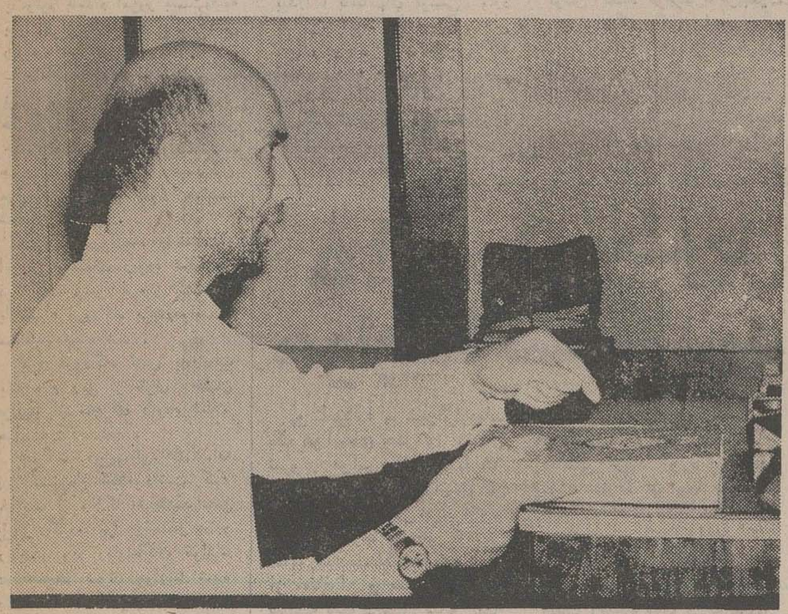

نماینده قلابی مرجع تقلید میلیونها ریال «خمس» و «زکوة» را به جیب زد

وشرط ضمن وصیت ..... ونظارت وصیت فوق را قرار دادها ..... فرزند ..... نام فامیل ..... شناسنامه شماره ..... ساکن ..... وقرارداد کردم متی را بمبلغ ..... بابت حق الوصایه وناظر مزبور بمبلغ ..... بابت حق آنطاره بردارند محل امضاء ..... امضاء شود ..... محل مهر و قرمز خانه ..... خرج بعد بسمت ..... تاریخ

این بنده اقل الحاج محمدجواد کاظم زاده قدیمی فرزند الحاج میرزا محمدعلی کاظم زاده بطبع رسانیدم
التماس دعا داریم + این ورقه را یکان و مجانی داده میشود و خرید و فروش نمیشود

قسمتی از فرم چاپی نماینده قلابی مرجع تقلید
درصفحه ۲۲

دکتر باهری مسئول سازمان شاهنشاهی بازرسی آموزش وپژوهش :

دانش آموزان نظام جدید آموزشی بلاتکلیف اند

دکتر محمد باهری

بعلت نارسائی قانون

★ استخدام ۳۳ هزار معلم از فعالیت‌های آموزشی کناره گیری کرده‌اند

تراکم کلاسها بین ٤۰ تا ۸۰ نفر است

★ بیش از دو میلیون دانش آموز واجب التعلیم بمدارس راه ندارند

درصفحات ٤ و ٥

از روز شنبه آینده درتهران و اول مهر در سراسر کشور اجرا میشود

مقررات پرداخت اجاره خانه و بدهی به بانکها اعلام شد

در صفحه ٤

فلسطینیها هواپیمای هلندی را با ۸۴ مسافر ربودند

در صفحه ۲

۶۸ نفر در سقوط هواپیما کشته شدند

هواپیمای مسافری پس از برخورد بازمین بکلی متلاشی شد

در صفحه ۲

گریپ مرموز در تهران

متخصصان سرگرم شناسائی ویروس این گریپ هستند

درصفحه ۲۱

پروفسور هشترودی ریاضی دان و فیلسوف بزرگ ایرانی درگذشت

پروفسور هشترودی
در صفحه ۳

آخرین مصاحبه باپروفسور هشترودی

فردا در اطلاعات

شرایط و جزئیات وصول مالیات سالانه اتومبیل

در صفحه ۳

بعلت پیدا نکردن خانه خالی، زن همسرش را بباد کتک گرفت

درصفحه ۲۲

برای زنی تقاضای اعدام شد

درصفحه ۲۲

دو مهندس جوان کشته شدند

آبادان - خبرنگار اطلاعات : دو مهندس جوان ، دریک حادثه رانندگی درراه خرمشهر اهواز کشته شدند .

این دو فرهاد چهاردهی مهندس طرح و برنامه‌ریزی استان خوزستان و هادی واعظ قایمی مهندس شرکت اکتشاف بودند و نیمه‌شب با یک اتومبیل بیوک ازآبادان به اهواز می رفتند که اتومبیل آنها در چهل کیلومتری خرمشهر با یک تانکر نفتکش تصادف کرد . شدت حادثه آنچنان بود که مهندس فرهادچهاردهی (راننده اتومبیل) و مهندس هادی واعظ قایمی سرنشین آن در همان لحظه های اول حادثه کشته شدند.

حمیدمستوفی نسب سرنشین دیگر اتومبیل بسختی آسیب‌دید که اکنون دربیمارستان «آرین» آبادان بستری است.

دعوت از کلیه عکاسان پایتخت

باکمال خوشوقتی بدینوسیله از کلیه عکاسان محترم پایتخت دعوت میشود درمراسم افتتاح فروشگاه لارژ حضور بهمرسانند

حمید سادات شریفی

ساعت ٤ بعدازظهر - روز دوشنبه ۱۵ شهریورماه ۲۵۳۵ شاهنشاهی آدرس- خیابان آذربایجان بین اسکندری و نواب تلفن ۹۵۵۵۱۵

(شماره تلفنهای سازمان آتش نشانی وخدمات ایمنی)

(۶۴۴۴۴۳)
(۶۴۴۴۴۴)
(۶۴۴۴۴۵)

تظاهرات خوابیده هزاران نفر علیه کی سینجر

دیروز بعداز ظهر هزاران نفر سوئیسی جهت اعتراض به سیاست تبعیض نژادی آفریقای جنوبی درمقابل هتلی که درآن نخست وزیر آفریقای جنوبی با وزیرخارجه آمریکا ملاقات می کرد دست به تظاهرات خیابانی زده وباخوابیدن درخیابان جلوی هتل میخواستند توجه مردم را به وضع اسفناک سیاهان درآفریقای جنوبی جلب کنند. تظاهرکنندگان فریاد میزدند کی سینجر و جان فورستر نخست وزیر آفریقای جنوبی باید از سوئیس خارج شوند.

عکس رادیوئی آسوشیتدپرس

از کلیه سروران گرامی که بعلت درگذشت عزیز از دست رفته بانو منیژه رامینه (کاظمی) در مراسم تشییع، مجالس سوگواری و همچنین مراسم یادبود شب‌هفت شرکت ویا با درج آگهی در جراید و ارسال تلگراف و نامه ابراز لطف و همدردی نموده و موجبات تسلی خاطر بازماندگان را فراهم فرموده‌اند کمال تشکر و سپاسگزاری را داریم . از اینکه بعلت تالمات روحی در عرض تشکر حضوری و پاسخ تلگراف و نامه تاخیری حاصل میشود پوزش می‌طلبیم .

خانواده های رامینه و کاظمی

سرداران پیروز تیم فوتبال تاج

کسب مقام قهرمانی نیم فصل جام تخت جمشید که مبین لیاقت وشایستگی شما میباشد برای تمام طرفداران و دوستداران تیم‌تاج بهجت‌انگیز بوده است این موفقیت بزرگ را بشما دلاوران عزیز از صمیم قلب تبریک گفته پیروزیهای درخشانتری را برای شما آرزو میکنیم.

از طرف جوانان بازار دوستدار تیم تاج

حسن بهبهانی- علی‌اشکانی- مرتضی بهروزی- خلیل فرهادی - محسن پزشکان- حسن اسلامی.

کمیته فوتبال سازمان تاج

کسب مقام قهرمانی نیم فصل جام تخت جمشید را باعضای کمیته فوتبال ویکایک فوتبالیستهای شجاع وافتخارآفرین تاج تبریک گفته موفقیتهای بیشتری را برای شما آرزو میکنیم.

مهندس آشوت آودیان- دکتر فریدون مهدیون- مهندس فریدون شاهرودی- دکتر ایرج اوصیاء - رضا زمینی- علی سیادت- بهرام سروزیبا- رستم سروزیبا- بیوک جدیکار.

آ-۱۹۰۸۲

اطلاعات ۱۳۰٤

روزنامه اطلاعات بمنظور رفاه کسانیکه بهنگام مراجعه برای دادن آگهیهای روزانه باداره مرکزی روزنامه اطلاعات بامشکلاتی روبرو میشوند درمحل انجمن دوشیزگان وبانوان دفتر جدیدی دائرکرده است

صاحبان آگهی ازاین پس علاوه بردفتر مرکزی وشعب روزنامه اطلاعات میتوانند بدفتر آگهیها درمحل انجمن دوشیزگان وبانوان - خیابان بهار خیابان نامجو مراجعه نمایند تلفن ۳۲۸۳۱۲

استفاده ازپارکینگ اختصاصی برای آگهی دهندگان مجانی است

35.RE.9

اخبار خارجی

منابع خبرگزاریها: فرانسه-یونایتدپرس- آسوشیتدپرس- رویتر- آلمان- شین‌هوآ- خاورمیانه‌و تلکس اطلاعات

فلسطینیها هواپیمای هلندی را با ۸۴ مسافر ربودند

تیس- خبرگزاری فرانسه - رویتر- یك هواپیمای«دی.سی ۹» شرکت هواپیمائی «ك. ال. ام» با ۸۴ مسافرو سرنشین ساعت یك‌ونیم بامداد امروز بیست‌دقیقه پس از پرواز از فرودگاه نیس ربوده شد.

هنگامی که هواپیمادرفرودگاه نیس بزمین نشست سی مسافر همراه داشت و پنجاه مسافر جدید درآنجاسوار هواپیماشدند هنوز معلوم نیست ربایندگان هواپیما در نیس سوار هواپیما شده‌اند یاخیر.

در ساعت‌دووپنجاه دقیقه‌بامداد امروز هواپیمای ربوده شده در فرودگاه تونس بزمین نشست‌و بلافاصله فرودگاه بروی‌هواپیمای مسافری بسته شد.

برج فرودگاه نیس بادریافت یك پیام رمز از طرف خلبان هواپیما از ماجرای ربوده شدن هواپیما آگاه شد.

شرکت هواپیمائی «ك.ال.ام» در آمستردام اعلام داشت که هواپیما از مالاگا به مقصد نیس پرواز کرده بود واحتمال دارد رباینده ویا ربایندگان هواپیما در همانجا سوار هواپیما شده باشند.

در اعلامیه شرکت هواپیمائی هلند اضافه شده است که نمایندگان تونس برای گفتگوبا ربایندگان هواپیما در فرودگاه حضور یافته‌اند اما هنوز ازتعداد ربایندگان وهویت آنها اطلاع دقیق بدست نیامده است.

یك مقام تونس اظهار داشت که کلیه مسافران و سرنشینان هواپیما سالم هستندو بلافاصله پس‌از فرودآمدن‌هواپیما ماموران امنیتی تونس اطراف فرودگاه‌را محاصره کردند خلبان هواپیما بدستور ربایندگان برای‌سوخت گیری در فرودگاه تونس بزمین نشسته است.

وزیر کشور تونس بلافاصله پس‌از اطلاع از ماجرا در برج کنترل فرودگاه حاضر شده و میکوشید تا باربایندگان تماس بگیرد.

از ساعت یك‌ونیم بعد از نیمه شب یك ستاد بحران در وزارت امور خارجه هلند درلاهه تشکیل شده است و به سفیر هلند در تونس دستور داده شد بیدرنك بامقامهای تونسی وارد مذاکره شود. در فرودگاه‌تونس خلبان هواپیما به مقامات‌فرودگاه اطلاع دادکه هواپیما دچار نقص فنی شده است. بلافاصله دو نفرمکانیك برای رفع نقص‌وارد هواپیما شدند.

هواپیمای ربوده شده متعلق‌به خطوط هوایی هلند (ك. ال.ام)- بامداد امروز با ۸۴ مسافر و سرنشین از فرودگاه تونس برخاست و مقام های فرودگاه تونس گفتند هواپیما ظاهرابطرف دمشق حرکت کرده است.

هواپیما ربایان بزبان عربی تکلم میکنند و گفته میشود که از تندروهای فلسطینی هستند.

مقام‌های تونسی گفتند یك احتمال دیگرهم‌آنست که‌هواپیما در خاك لیبی فرود آید.

۶۸ نفر در سقوط هواپیما کشته‌شدند

پونتادتکادا - خبرگزاریها- یک هواپیمای حمل و نقل نیروی هوایی ونزوئلا با ۶۸ مسافر و سرنشین براثرطوفان و گردباد شدید در جزایرآزور پرتغال سقوط کرد و گزارش های رسیده حاکیست که‌هیچیک از مسافران و سرنشینان از سانحه سقوط جان سالم بدر نبردند.

مقام‌های نیروی هوایی ونزوئلا گفتند. هواپیما ۶۰ تن اعضای‌گروه «کر» دانشگاه کارکاس از برمودا برای شرکت دریک فستیوال آواز در بارسلون می‌برد.

هواپیما به گفته مقام های نیروی هوایی ونزوئلا ۶۰ مسافر و ۸ سرنشین‌داشت‌یک سرتیپ‌خلبانی‌هواپیمارا برعهده داشت که او نیز در سانحه سقوط بقتل رسید.

شاهدان عینی سقوط گفتند هواپیما که نتوانسته‌بود خود را ازطوفان و گردباد مهیب جزایر آزور نجات دهد، در فاصله ۲۰۰ یاردی‌پایگاه‌آمریکا در جزیره «ترسیرا» واقع در جزایر آزور سقوط کرد.

در حالیکه ظاهرا خلبان می‌کوشید هواپیما را در جای مناسبی فرود آورد. گرچه علت سقوط هواپیما رسما اعلام نشده لکن سازمان هواشناسی پرتغال اعلام کرد در لحظات سقوط گردباد موسوم به «افی» به اوج شدت رسیده بود و به‌احتمال قوی همین امر موجب سقوط هواپیما شده است.

در لحظات سقوط گردباد شدید با سرعت ساعتی ۱۲۰ کیلومتر در حرکت بود وابر غلیظ و متراکمی آسمان‌جزایر آزور را پوشانده بود.

شاهدان عینی حادثه سقوط گفتند هواپیما پس از برخورد با زمین بکلی متلاشی شد و فقط قسمت دنباله هواپیما سالم ماند.

وایکینك ۲ مجددا دچار نقص شد

پاسادنا - خبرگزاری فرانسه- ارتباط- رادیوئی سفینه‌وایکینك ۲ آمریکاکه در نزدیکی قطب شمال کره مریخ فرود آمده‌با مرکز کنترل زمین برقرار شد وچند ساعت‌بعد نخستین عکس ها را از منطقه «اوتوپیا» بزمین مخابره کرد.

یکی از این عکس ها قسمتی از سفینه راکه دریك منطقه‌پر از سنك‌های بزرك و کوچك‌فرود آمده نشان میدهد.

در دومین عکس یك زمین نسبتا مسطح دیده میشود که‌در گوشه و کنار آن صخره های بسیار بزرك بچشم میخورداز‌تباط رادیوئی وایکینك ۲ پس از فرود آمدن در منطقه قطب شمال مریخ بامرکز کنترل زمین قطع شده بوداما کارشناسان آمریکائی توانستندبا فرستادن چند فرمان رادیوئی دستگاه فرستنده‌مادر را در مدار مریخ بکار بیاندازند.

یکی از مسئولان برنامه وایکینك اظهار داشت که آزمایشگاههای بیولوژیکی‌سفینه وایکینك ۲ ممکن‌است درجریان فرود آمدن در کره مریخ‌آسیب دیده باشند.

نخستین عکس ها نشان می- دهد که‌وایکینك ۲بایك انحراف هشت‌درجه درسطح مریخ قرار گرفته است. ظاهرا وجود یك قطعه سنك بزرك در زیر یکی از پایه های آن موجب این انحراف شده است و اگر این نقص برطرف نشود ممکن است نمونه‌برداری از خاك مریخ در منطقه قطبی امکان پذیرنباشد.

سوریه، لبنان واردن متحد میشوند

بیروت - خبرگزاری فرانسه - درحالیکه بیش از سه هفته به آغاز دوران ریاست جمهوری الیاس سرکیس باقی نمانده هیچگونه بهبودی دراوضاع سیاسی‌ونظامی لبنان به چشم نمی‌خورد.

دیروز و دیشب همزمان با تشکیل جلسه فوق‌العاده شورای وزیران خارجه اتحادیه عرب نبرد در بسیاری از جبهه های جنگ باشدت هرچه تمامتر ادامه داشت.

رئیس جمهوری منتخب میکوشدبا استفاده‌ازفرصت کوتاهی که به پایان دوران ریاست جمهوری سلیمان - فرنجیه باقی‌مانده موافقت طرف های درگیر رابه طرحی که برای پایان دادن به بحران تهیه کرده است بدست آورد.

وی دیروز طرح قراردادی را با مسئولان فالانژ وسازمان آزادی بخش فلسطین در میان گذاشت‌درصورت پذیرفته شدن این طرح راهی که مغرب بیروت را به کاخ ریاست جمهوری وصل میکند باز خواهد شد.

دیروز بخش های اعیان نشین شرق بیروت بار دیگر بشدت گلوله باران شد.

رادیو فالانژها گزارش داد که در تمام مدت دیروز نبرد های شدیدی در پنج کیلومتری جنوب لبنان ادامه داشت. در این پیکار دوطرف از توپ های ضد هوائی وسلاح های سنگین دیگر استفاده میکردند.

چریک های محافظه‌کار بار دیگر کوشیدند مواضع فلسطینی ها و ترقیخواهان را در جبل جلبان اشغال کنند. اما فلسطینی ها با حملات متقابل نیرو های‌مهاجم را عقب زدند.

رادیو ترقیخواهان ضمن اشاره به طرح الیاس‌سرکیس درباره بازفرستادن راهی که به کاخ ریاست جمهوری منتهی میشود گفت تنها با امضای یک قرارداد کی‌درباره برقراری آتش‌بس بازشدن این راه امکان پذیر خواهد بود.

یک منبع وابسته به محافظه‌کاران گفت دیروز در بخش الحراء بین نیرو های فلسطین‌و ترقیخواهان زدو خورد شدیدی درگرفت.

این منبع اضافه کرد زدو خورد هنگامی روی‌داد که یک واحد گشتی موتوریزه ارتش عربی لبنان یک واحد فلسطینی را زیر رگبار مسلسل های سنگین قرار داد. نبرد بین فلسطینی ها و ترقیخواهان دوساعت‌طول کشید و هنوز علت این حادثه روشن نشده است.

در پاریس هفته نامه نول‌ابسرواتور در شماره اخیر خود دو مصاحبه از بشیرجمائیل فرمانده نظامی فالانژ ها و کمال جنبلاط رهبر سوسیالیست های ترقیخواه انتشار داده است.

۲ راه

بشیر جمائیل گفته است: فلسطینی ها باید ازدو راه یکی را انتخاب کنند: مذاکرات واقع بینانه با «تل زعتر» بشیر جمائیل اضافه کرده است اگر فلسطینی ها به اردوگاه های خود باز گردند حضور آنها تاحدی برای ما قابل تحمل خواهد بود در غیر این صورت تا آزادی کامل لبنان به نبرد ادامه خواهیم داد.

کمال جنبلاط در پاسخ به پرسش مجله فرانسوی گفته است: ما تا ۲۳ سپتامبر که دوران ریاست‌جمهوری فرنجیه به پایان میرسد روز های فوق‌العاده دشواری‌را در پیش داریم پس از روی کار آمدن الیاس سرکیس‌راه برای مذاکرات بازخواهد شد.

جنبلاط گفت آمریکائیها میگویند که جنگ لبنان‌ماه ها ادامه خواهد یافت.

باین ترتیب ظاهرا امریکائیها به جای فالانژ ها ورقبازی لبنان‌را در دست دارند.

جنبلاط گفت ما باید خود را برای مقابله با هرپیش آمدی آماده کنیم و حاضریم در صورت لزوم کشور را با دست خودو بزور تفنگ های خودمان آزاد کنیم.

از طرف دیگر وزیران امور خارجه کشور های اتحادیه عرب تصمیم گرفتند کنفرانس سران کشور های عربی برای رسیدگی به مسئله لبنان در نیمه دوم‌ماه‌اکتبر آینده تشکیل شود.

اسماعیل فهمی وزیر امور خارجه مصر در پایان جلسه کنفرانس شورای وزیران خارجه عرب‌این مطلب را با خبرنگاران در میان نهاد و گفت هدف ما بتاخیر انداختن از تشکیل کنفرانس سران عرب تا نیمه دوم ماه اکتبر این بود که تاپایان دوره ریاست جمهوری سلیمان فرنجیه زمینه مساعدی برای تماس های مستقیم فراهم شود.

ناظران سیاسی در تفسیر مذاکرات شورای‌وزیران کشور های عربی اظهار عقیده کردند که سوریه در این مذاکرات یکه‌موفقیت‌بزرگ‌دیپلماتیک‌بدست آوردوتوانست کنفرانس سران کشور های عربی را یکماه ونیم به‌تعویق بیاندازد.

فدراسیون

از طرف دیگر کامل اسعد رئیس پارلمان لبنان‌درپایان سفر ۵ ساعته‌اش به سوریه‌گفت تشکیل کنفدراسیون‌تنها راه پایان دادن به بحران لبنان است. در همان حال که حکومت سوریه از رهبران بلندپایه طرف های درگیردر جنگ لبنان دعوت کرد تا در این‌هفته‌در بیروت گردآیند رادیو های‌چپ‌گرایان و راست‌گرایان این گزارش را انتشار دادند. بموجب این‌گزارش حافظ اسد ملک‌حسن والیاس سرکیس رئیس جمهوری منتخب لبنان روز ۲۷ سپتامبر در دمشق تشکیل جلسه می دهندتادرباره آخرین جزئیات امضای یک پیمان فدرال تصمیم بگیرند. ناظران احتمال می دهند همزمان با تشکیل این اجلاس در عین حال تشکیل یک فدراسیون یا کنفدراسیون از سوی سه کشور اعلام خواهد شد.

ملاقات رهبر شیعیان لبنان با سادات

قاهره - یونایتدپرس - پرزیدنت سادات رئیس جمهوری مصر دیروز در قاهره با موسی صدر رهبر جامعه شیعیان لبنان ملاقات کرد. در این دیدار بحران لبنان مورد بررسی قرار گرفت.

صدر که دیروز از دمشق وارد قاهره شد به خبرنگاران گفت می‌کوشد تابین‌مصر وسوریه برای از میان برداشتن اختلاف نظر های دو کشور میانجیگری بعمل آورد.

موسی صدر پس از یک دیدار دو ساعته بااسمعیل فهمی وزیرخارجه مصر درباره بحران لبنان مصر وسوریه‌گفت باید دوش بدوش هم به مسئولیت های خود عمل کرده و با تلاشهای مشترک لبنان را نجات دهند.

موسی صدر که روابط بسیار حسنه با اسد رهبر سوریه دارد گفت از قاهره به دمشق بازخواهد گشت.

اخبار کوتاه جهان

پیام تشکر چینی ها از روسها

● مسکو - یونایتدپرس - ایزوستیا روزنامه چاپ مسکو در شماره دیروز خود پیام سپاس گزاری چینی‌ها را از اتحاد - شوروی درج کرد. در این پیام که به امضای شوراهای دولتی چین و خطاب‌بشوراهای وزیران اتحادشوروی است‌گفته شده‌است«سپاس صمیمانه مان‌رابخاطرابرازهمدردی شمادر جریان بلای‌طبیعی عظیمی که بر مردم چین رسید، اعلام می کنیم.

فیلم زندگی جنسی حضرت مسیح

● لندن - آسوشیتدپرس- جیمزکالاهان نخست‌وزیر بریتانیا دیروز گفت که جین‌یورگن تورسمن‌فیلم ساز معروف دانمارکی که می خواهد دربریتانیا فیلمی از زندگی جنسی مسیح بسازد «نامطلوب ترین مسافرین است که به‌بریتانیا آمده است.»او اضافه کرده است که: «من هم در عداد آن اکثریت عظیمی از مردم بریتانیا هستم که عمیقا از چنین فیلمی احساس نارضایی می کنم.»

فیلمساز دانمارکی‌درپاسخ کالاهان گفته است که نخست وزیر بریتانیا باید تمام توجه خود را بر «وضع ناهنجار اقتصاد بریتانیا متمرکز کند، نه آن که درباره کارمن‌ابراز نگرانی کند.»

در زدوخورد های ترکیه ۳ نفر کشته شدند

● آنکارا - آسوشیتدپرس- بنابرگزارش مقام های دولتی دیروز در زدو- خوردشدیدی که بین دو جناح‌چپ و راست در گرفت سه‌تن گشته‌وچهار تن بشدت آسیب دیدند. این زدو خورد جلوی دادگستری شهر درگرفت وبه‌سایر قسمت های شهر سرایت کرد.

انفجاربمب درموسسات اسرائیلی

● بوئنوس آیرس -یونایتد پرس- انجمن آرژانتین- اسرائیل دیروز اعلام‌کرد که انفجار بمب هایی درکنیسه ویک مدرسه اسرائیلی نشانه ایجاد یک گروه نازی جدید است در اعلامیه این انجمن گفت شده است اگرچه هیچ‌گروهی مسئولیت منفجرکردن‌این بمب‌ها را برعهده‌نگرفته‌اما به احتمال قوی جبهه ناسیونال سوسیالیست آرژانتین دراین کاردست داشته است.

وبا در پاریس

● پاریس رویتر- یکدختر یک ساله مراکشی که در مدت تعطیلات خود در مراکش دچار بیماری وبا شده‌اکنون‌درپاریس‌بستری شده است. ۳ نفر از اعضای خانواده وی‌نیز درهمان بیمارستان تحت نظر قرار دارند تا از شیوع وبا درپاریس‌جلو گیری بعمل آید.

مخالف باتوکاندی به امریکا پناهنده شد

● واشینگتن -یونایتدپرس- وزارت امور خارجه امریکا دیروز اعلام کرد که امریکا پناهندگی سیاسی رئیس شورای وکیلان دادگستری هندرا که درهندیکی ازشخصیت های مخالف دولت‌گاندی است پذیرفته است.

ازیکسال پیش‌که خانم گاندی درهند اعلام‌حالت فوق‌العاده‌کرداین‌نخستین باری است که امریکا پناهندگی سیاسی یک هندی رامیپذیرد.

زلزله در شوروی

● مسکو- یونایتد پرس- صبح دیروززلزله‌شدیدی که درنزدیکی‌مرزشوروی با افغانستان در داخل خاک‌جمهوری تاجیکستان روی داد مردم را به وحشت انداخت. ایزوستیا روزنامه‌دولتی چاپ مسکو، در گزارش خود از این حادثه‌نوشته است که‌خرابی ناشی از زلزله بسیاراندک بودو به هیچکس‌آسیبی‌نرسیده است.

لیبی ۳ سرباز تونسی‌را آزاد کرد

● تونس-رویتر وزیرامور اجتماعی تونس دیروز اعلام کرد که لیبی سه سرباز تونسی راکه در آوریل گذشته در مرز شمالی بین تونس و لیبی بازداشت کرده بود آزاد کرده‌است.

وزیر تونسی دیروز از سفری که برای شرکت درمراسم هفتمین سالگرد کودتای لیبی بدین‌کشور کرده بود به تونس بازگشته‌است.

منع داشتن بیش‌از ۳ فرزند

● دهلی‌نو -رویتر-براساس قانون جدیدی که برای اجرای سیاست تنظیم خانواده وضع شده سه میلیون کار مند دولت درهند از اینکه بیش از سه فرزند داشته باشند ممنوع شده‌اند تنهااستثنا از این قاعده مربوط به کارمندانی است‌که‌تاسی‌ام سپتامبر ۱۹۷۷دارای‌بیش ازسه فرزند بشوند.

پیروزی ماکاریوس

● نیکوزیا-آسوشیتدپرس- ناظران سیاسی پیش‌بینی کردند که در انتخابات امروز قبرس اسقف ماکاریوس‌وهواداران او پیروزی عظیم بدست خواهند آورد.

در انتخابات جاری‌قبرس گروه ضد ماکاریوس موسوم‌به‌اتحاددموکراتیک متشکل از دست راستی هاومیانه روها بمبارزات شدیدی علیه ماکاریوس‌و طرفداران اودست‌زده‌اند

اخطار کی‌سینجر: آتش شورش نژادی سراسر جنوب افریقارا فرا میگیرد

هنری کی‌سینجر وزیر خارجه آمریکا پس از ورود به زوریخ از لندن برای ملاقات با جان فورستر نخست وزیرآفریقای جنوبی‌دیشب اولین دوره گفتگوهای مهم خود با نخست‌وزیر آفریقای جنوبی را انجام داد. عکس از اولین‌ملاقات آندو در «هتل والدهاوس» زوریخ گرفته شده است.
«عکس رادیوئی یونایتدپرس»

لندن - رویتر - هنری کی‌سینجر وزیر خارجه آمریکا دیشب پیش از آغاز اولین‌دور گفتگوهای‌خود با جان‌فورستر نخست وزیر آفریقای جنوبی به این کشور اخطار کرد اگر مایل‌است از گسترش خشونت نژادی جلوگیری شود.

باید هم اکنون و بدون‌فوت وقت به این کار دست بزنند.

کی‌سینجر گفت اگر اقدامی صورت نگیرد، خشونت و شورش های نژادی سرتاسر منطقه جنوب افریقا را فرا خواهد گرفت.

کی‌سینجر گفت مذاکرات‌او باجان فورستر در زوریخ بسیار مهم خواهد بود.

وزیر خارجه آمریکا درعین حال خاطر نشان ساخت سه شنبه به آمریکا باز خواهد گشت و منتظر نتایج گزارش کنفرانس سران کشور های همجواررودزیا خواهد بود. رهبران چهار کشور همجوار رودزیا - یعنی تانزانیا -زامبیا- آنگولا و موزامبیک امروز کنفرانسی در دارالسلام تشکیل میدهند. در این کنفرانس مسئله رودزیا و نامی‌بیامورد بررسی قرار خواهد گرفت.

کی‌سینجر به گفته یک مقام آگاه آمریکایی پیش از آغاز سفر به چند کشور آفریقایی گزارش نتایج کنفرانس‌دارالسلام را مطالعه خواهد کرد.

اولین دور مذاکرات مهم کیسینجرو جان فورسترامروز درباره نامی‌بیاورودزیا انجام گرفت.

در عین حال وزیر خارجه کنیا دیشب اندکی قبل ازآغاز اولین دورمذاکرات کی‌سینجر فورستر گفت وزیر خارجه آمریکا نباید چیزی کمتر از استقرار حکومت اکثریت سیاهپوست در کشور های آفریقای جنوبی بخواهد. وی گفت کنیا در این زمینه فقط خواهان استقرار حکومت اکثریت سیاهان در کشورهایی است که اینک اقلیت سفید پوست برآنها حکومت میکنند.

حدود ۱۰۰۰ تن دیروزدر خیابان‌های مرکزی شهرزوریخ به راه پیمایی پرداختندو علیه دیدار کی‌سینجر - فورستر بشدت تظاهرات کردند.

تظاهرات به مقابل هتل‌محل اقامت کی‌سینجر - فورستر کشیده شد.

تظاهر کنندگان فریاد می زدند. کی‌سینجر - فورستراز سوئیس خارج شوید.

در جریان تظاهرات‌حادثه‌ای رخ نداد.

رئیس حسابداری سازنده «میراژ» تحت تعقیب پلیس بین‌المللی قرار گرفت

پاریس - یونایتدپرس - رئیس حسابداری شرکت هواپیما سازی فرانسوی داسو (سازنده جنگنده های معروف میراژ) که متهم‌است ۸ میلیون فرانك از پول های شرکت رابرداشت کردومتواری شده است دیروز دریك مکالمه تلفنی بافرزندان‌خودفاش ساخت که او مبلغ کلان دزدیده شده از کمپانی رابه‌چندتن ازنزدیکان خود داد اما این افراد با پول به‌سوئیس فرار کردند.

«دوواتر» رئیس حسابداری‌روز ۶ژوئیه با۸ میلیون‌فرانك ناپدید شد.

فرانس سوار چاپ پاریس نوشت رئیس حسابدرای از سوئیس تلفنی بافرزندان خود صحبت کرد وبه آنها گفت‌پول رابه «دیگران» داده است به نوشته فرانس سوار فرزندان حسابدار متواری از وی‌خواستند به‌خانه‌اش برگردد لکن‌وی گفت می‌ترسد در بازگشت به فرانسه اورا به‌اتهام ربودن ۸ میلیون فرانك مورد بحث زندانی کنند.

یك دادگاه پاریس برك‌جلب بین‌المللی جهت دستگیری‌رئیس حسابداری کمپانی سازنده‌میراژ صادر کرده است. ضمنا پلیس بین‌المللی از ۲۰ کشور عضو این سازمان خواسته است در دستگیری شخص مورد نظر همکاری کنند.

همدست رئیس‌حسابداری‌میراژ که شخصی موسوم به ژان کی است یك تندرو طرفدار جنبش های انقلابی است. این‌دومتهم هستند مبلغ کلان را باهمدستی یکدیگر سرقت کرده‌اند.

یکی از مهمترین خطوط کشتیرانی کشتی‌های حامل کانتینر دنیا بین بنادر ژاپن و ایران افتتاح شد

شرکت کشتیرانی ایران اکسپرس لاینز اولین‌خط‌کشتیرانی کشتی های حامل کانتینر به ایران را از طریق شرق دور و ژاپن تاسیس نمود.

حمل محمولات به مقصدایران ظرف۲۵ روز شامل بارگیری‌در بنادر یوکوهاماو کوبه و تخلیه در خرمشهر میباشد که‌سپس به‌نقاط مختلف‌ایران‌حمل خواهد شد.

سریعترین‌کشتی های حامل کانتینر هرکدام باگنجایش ۴۵۰ کانتینر ۲۰ فوتی بین بنادر ژاپن وایران در رفت‌وآمد خواهند بود.

سرویس جدید فوق‌الذکر مسلما اثرات مطلوبی‌را درصحنه اقتصاد ایران بجا خواهدگذاشت که مطمئنا بزودی آثار این‌اقدام مفید پدیدار خواهد شد.

مدیر عامل شرکت کشتیرانی ایران اکسپرس لاینزاظهارداشت که در سرویس جدید کانتینرکه از اواخر سپتامبر افتتاح خواهد شد شرکت ایران اکسپرس‌لاینز زمان ترانزیت ۲۵ روزه راجهت وارد کنندگان کالا از ژاپن تضمین نموده است و بهمین ترتیب خدمات دیگری را ازقبیل تحویل کالااز خرمشهر به هر نقطه ایران را ارائه می‌نماید.

شرکت کشتیرانی‌ایران‌اکسپرس لاینز همچنین در دو سال اخیر موفق گردیده سرویس بسیار منظم وموفقی را بین بنادر ایران وسواحل شرقی آمریکا برقرار نماید.

بسمه‌تعالی
مومنین - مسلمانها - همت‌کنید.
مسجد حضرت صاحب‌الزمان (عج) واقع در خیابان اقبال چهارراه شهرستانک شهناز کوچک و خانه پشت‌آن برای توسعه آن مسجد حاضر و قولنامه شده است. تشریف بیاورید از نزدیک ملاحظه فرمائید، با نیت پاک‌شما خیرخواهان و دوراندیشان و کمکهای‌بیدریغ علاقمندان‌امید است بقیه‌هزینه آن‌تامین گردد انشاءاله تعالی شماره‌حساب جاری ۸۲۰بانک صادرات شهرستانی و اقبال و تلفن۳۴۸۹۲ دراختیار پذیرش کمکهای شما است. والسلام علی من اتبع‌الهدی.
الاحقر - حاج طاهری امام جماعت مسجد

چاپ دوم
کتاب‌مانی و تعلیمات‌او
اثر ویدن‌گرن ترجمه نزهت صفای اصفهانی انتشار یافت.
فروشگاهها ی‌امیرکبیر.
آ-۱۹۰۲۱

الاخاء
تنها مجله عربی زبان ایران باداشتن نمایندگی در ۱۲ کشور عربی
روزهای شنبه منتشر میشود

باور کردنی نیست ولی حقیقت دارد
با مطالعه کتابهای مهندس غلامرضا اربابی جهان پیرامون خودرا آنطور که هست‌میشناسید.
مراکز فروش در تهران: مجسمه، کتابفروشی مهران - شاهرضا مقابل دانشگاه خوارزمی شاه آباد انتشارات علی اکبر علمی و در شهرستانها کتابفروشی های معتبر.

روزهای دوشنبه مجله جوانان

منتشر شد:
روس وانگلیس در ایران
۱۹۱۴ - ۱۸۶۴
پژوهشی در باره امپریالیسم
نوشته: دکتر فیروز کاظم‌زاده
ترجمه: دکتر منوچهر امیری
مؤسسه انتشارات امیرکبیر

اطلاعیه نمایشگاه جهانی عکس
همانطوریکه از طریق روزنامه ها به اطلاع عموم رسید مقرر است هم زمان با تشکیل نمایشگاه جهانی عکس در تهران نمایشگاهی نیز از آثارهنرمندان ایرانی در همان محل ترتیب یابد مهلت پذیرش عکسهای هنرمندان ایرانی در تاریخ ۱۷ مرداد ماه به پایان رسید وتا این مدت ۳۸ نفر با ارائه ۱۲۶ عکس خواستار شرکت در نمایشگاه شده‌اند اگر چه در بین عکسهای ارسالی نمونه های خوبی ازعکاسان ایرانی وجوددارد، اما متاسفانه‌تعدادشان‌به‌حدی‌ناچیزاست که برای ارائه‌و خود نمائی دربرابر ۴۰۰ عکس انتخابی از میان آثار ۱۷۰عکاس برجسته جهان که در همان زمان در نمایشگاه جهانی عکس به معرض‌نمایش گذارده خواهد شد کفایت نمی کند.
بیشتر کار های ارائه شده ازداشتن موضوعی جالب و گیرا محرومند و از نقطه نظر تکنیك چاپ نیز بسیارضعیف میباشد در حالی که چاپ سایر تصاویر نمایشگاه از طرف موسسات‌متخصص ومشهور در آلمان به بهترین وضع‌ممکن انجام گرفته است و شرکت کنندگان خود با تماشا و بررسی آنهابه این‌نکات پی خواهند برد از اینرو با کمال تاسف از برگزاری این نمایشگاه خود داری خواهد شد
۱-۳

تجدید آگهی مناقصه ۱۴۰۱
نوبت سوم
آمادگاه کرمانشاه جهت مصرف دو قلم اجناس مشروحه زیر.
۱- انگور عسگری درجه یک.
۲- خربزه درجه یک.
بمقدار مندرج دربرگ شرایط از طریق مناقصه خریداری مینماید.
پیشنهاد دهندگان میتوانند با مراجعه به آمادگاه کرمانشاه و ملاحظه مشخصات اجناس و دریافت برگ شرایط و مشخصات معامله پیشنهاد خود را طبق مفادمندرج در شرایط معامله تنظیم و تا ساعت ۹ صبح روز ۳۵/۶/۲۵ به قسمت پیمان های آمادگاه تسلیم نمایند.
مناقصه‌گذار: آمادگاه کرمانشاه

اخبار داخلی

شرایط و جزئیات وصول مالیات سالانه اتومبیل

چاپ و انتشار پانصدهزار فرم، آرم مالیات سالانه اتومبیل های ٤سیلندر ، ٦ سیلندر و ٨سیلندر بهچاپخانه دولتی ایران سفارش داده شد. همزمان با این خبر ، اعلام شدچگونگی وصول مالیات سالانه از صاحبان ۵۰۰ هزار وسیله نقلیه خصوصی پایتخت حداکثر تا ۲ هفتهدیگر مشخص میشود و بهآگاهی عمومیرسد.

آرم مخصوص مالیات سالانه اتومبیل پس از چاپ تحویل وزارت امور اقتصادی و دارائی میشود تا درازای پرداخت مالیات در اختیار صاحبان اتومبیل قرار گیرد.گفته میشودرنگ آرموصول مالیات سالانه اتومبیل سبز و یا بنفش خواهد بودودر یک طرف آن شمارهسری و طرف دیگر شماره اتومبیل چاپ خواهد شد.

صاحبان اتومبیل مکلفند بر اساس قانونمالیات سالانهاتومبیل رابهیکی از شعبات بانک ملی پرداخت کرده و آرم مخصوص پرداخت مالیات سالانه رااز بانک بگیرند و روی شیشه اتومبیل خود نصب کنند. آئیننامهاجرائی این قانون کهاز تصویب گذشته است، طیماه جاری بوزارت امور اقتصادی و دارائی ابلاغ میشود واداره کل مالیات هایغیر مستقیم وصول مالیات سالانه اتومبیل راآغاز خواهد کرد. طبق قانون عوارض اخذ شدهاز سوی وزارت دارائی و امور اقتصادی عینا بهشهرداری تهران ارسال خواهد شد.

در این آئیننامه چگونگیوصول مالیات سالانه اتومبیل های ٤ سیلندر و ٦ سیلندر و ٨سیلندر تعیین شده است.

بعلاوه براساس این آئیننامه نحوه وصول مالیات از اتومبیل هائیکه در اوایل و یا اواخر سال نمره میشود نیز تعیین شده است.

آگاهان گفتند برای سهولتکار وصول این مالیات ، وصول مالیات هرسری از اتومبیل ها به تعداد مشخصی از شعبات بانک ملی واگذار خواهد شد ، بدین ترتیب که صاحبان اتومبیل های سری تهران - الف ، تهران - ب و بهمین ترتیب تاتهران - م که صدور پلاک آنها ازدیروز آغاز شد، بسته بهسری نمرهشان باید به شعبات ویژهای که اعلامخواهد شد مالیاتسالانهخود رابپردازند وپلاک مربوط را بگیرند.

این شیوه نه فقط موجب سهولت پرداخت این مالیاتمیشود و از ازدحام مالیاتدهندگان در شعبات معروف ونزدیک بانک ملی جلوگیری میکند ، بلکه اجازه میدهد شناسائی و تعقیب کسانی که مالیات خود را در موعدمقرر نپرداختهاند آسانتر شود.

۳۲۵ میلیون تومان درآمد

خبرنگار ما اضافهمیکند باین ترتیب ،باتوجه به وجود ۵۰۰ هزار اتومبیل پلاک شخصی در تهران دو احتساب میانگین ٦۵۰ تومان برایهر اتومبیل پیشبینی میشود امسال از مالیات سالانه اتومبیل ها حداقل ۳۲۵ میلیون تومان نصیبشهرداری پایتخت شود. (مالیات سالانه اتومبیل های٤ سیلندر ۵۰۰ تومان - اتومان ٦سیلندر ۷۰۰ تومان و ٨سیلندر ۱۰۰۰ تومان است).

ازسوی دیگر مشخصات کلیه اتومبیل های شخصی پایتخت ، در اختیار ماشین کامپیوتر مرکز مکانوگرافی شهرداری قرارگرفته است ، تاپس از پایان مهلت مقرر کهاحتمالا تاپایان سال جاری خواهد بود، چنانچهتعدادی از صاحبان اتومبیل های فوق از مراجعه به بانک و پرداختمالیات سالانه اتومبیلشانخودداری کنند، بادراختیار گذاشتن شمارهاتومبیل این گروهنام ،نشانی ومشخصات کامل اتومبیلازکامپیوتر استخراج وبه ماموران راهنمائی ورانندگی سپرده شود اتومبیل این افراد پساز دوبار اخطار بوسیله ماموران راهنمائی و رانندگی متوقف میشود.

روزی ۱۵۰ دستگاه اتومبیل خارجی ترخیص میشود

ترخیص اتومبیل وارداتی بطور متوسط روزانه بهیکصد و پنجاه دستگاه رسیدهاست. اکثر اتومبیلهای وارداتی از نوع اتومبیلهائی است که سود بازرگانی آنها کاهش داده شده است.

ورود اتومبیلدرحالحاضر بین یکصد تا دویست دستگاه در روز متغیر است وگمرک زمینی برای تسریع درترخیص این تعداد اتومبیلصبح وعصر باز است.

اتومبیلهائی که گمرک آنها نقدا پرداخت شود طیکمتراز یکروز از گمرک ترخیص می شود و چنانچه صاحبان اتومبیل تقاضای تقسیط سود بازرگانی و حقوق گمرکی اتومبیل را داشته باشند فرم خاصی بهآنان دادهمیشود که پساز تکمیل و انجام تشریفات در ظرف دو روز اتومبیل ترخیص میشود.

براساس بخشنامهای که چندی پیش از سوی گمرک ایران صادر و به گمرکات کشور ابلاغ شد صاحبان اتومبیلهای مسافری میتوانند در ازای ارائه ضمانتنامهبانکی حقوق و عوارض گمرکی را حداکثر یکساله بطور اقساط به گمرک پرداخت کنند.

پروفسور هشترودی درگذشت

پرفسور محسن هشترودی بزرگترین ریاضیدان ایران ، عصر دیروز در منزلش فوت کرد.

پروفسور محسن هشترودیکهدر ۱۲۸٦ در تبریز متولد شده بود، تحصیلاتابتدائی ومتوسطه را در مدارس اقدسیه - فیروز و دارالفنون طی کرد. سپس چند سال علم پزشکی خواند اما پس از سفری به اروپا به علم ریاضیروی آورد و در بازگشت به ایران دررشته ریاضیدانشسرایعالیبتحصیل رشته ریاضی پرداخت و در سفر دوم به فرانسه از دانشکده علوم پاریس درجه لیسانس گرفت. درسال ۱۹۳۷ بانوشتن رسالهای زیر عنوان (فضای تصویریعصر) از دانشگاه سوربون درجه دکترای دولتی گرفت.

درسال ۱۳۱۵ بایران بازگشت و بعنوان دانشیار دردانشکده علوم بهتدریسپرداخت. او درسال ۱۳۲۰ کرسی استادی این دانشکده را گرفت ودرسال ۱۳۲۱ رئیس فرهنگ تهران شد. درسال ۱۳۳۰ به ریاست دانشگاه تبریز ودرسال ۱۳۳٦ریاست دانشکده علوم را بعهده داشت.

استاد هشترودی کتب ومقالات زیادی بفارسی و فرانسه تدوین کرده که از طرف دانشگاه تهران چاپ و منتشر شده است.

پروفسور هشترودی عنوان استاد ممتاز از دانشگاه تهران گرفت و دربسیاری از کنفرانس های جهانی ریاضی و فضائی شرکت کرد. او درعین حال ریاست هیات امنای کانون فضائی ایران رابعهده داشت.

مرتفع ترین ساختمان تهران درشهستان پهلوی ساختهمیشود

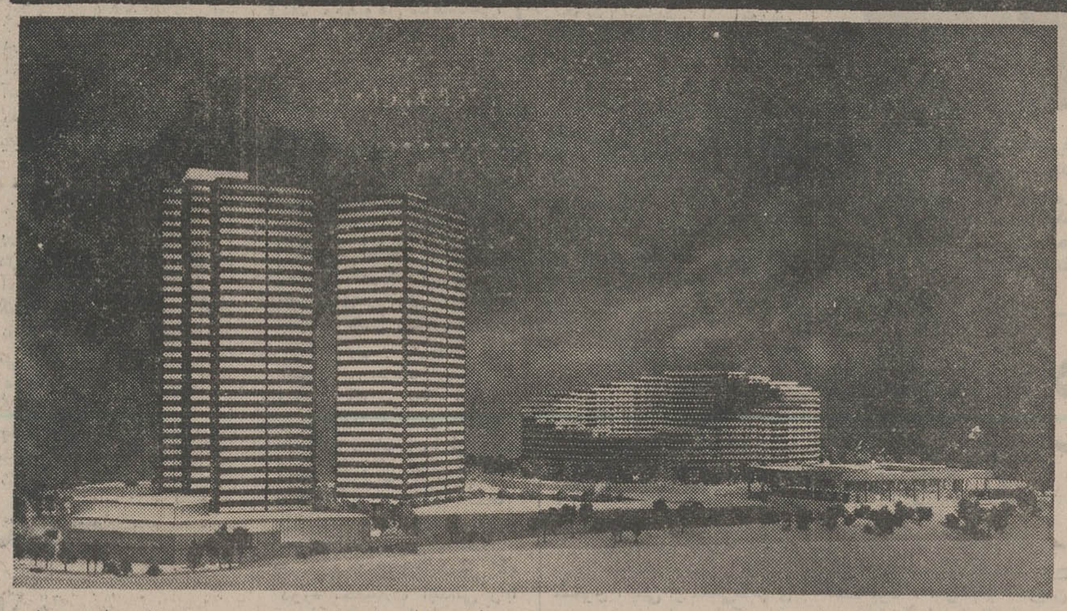

دراولینقسمت از طرح ساختمان شهستان پهلوی که در غربشهرک مذکور پیاده میشود سه آسمانخراش سی طبقه اداری احداث خواهدشد.

آسمانخراش های اداری۱۵۰ هزار متر مربع زیربنا خواهد داشت

دراین قسمت همچنین یک ساختمان ۱٤ طبقه مدورساخته میشود که دارای ۳۰۰ دستگاه واحد مسکونی اشرافی خواهد بود.

واحد های مسکونی مذکور از دو اتاق خواب بازیربنای ۲۵۰ متر مربع شروع می شود و به چهار اتاق خواب بازیربنای ٤۰۰ متر مربع خاتمه خواهد یافت.

ساختمانهای مذکور کهبوسیله شرکت خانهساخته میشود درمهر ماه آینده شروع خواهد شد

درشهستان پهلوی جمعا سه محل برای احداث واحد مسکونی پیشبینیشده است.

عکس که از ماکت طرحقسمت خانه گرفته شده ، نمای ساختمان های اداری - مسکونی و تجاری را درشهستان پهلوی نشانمیدهد.

ایران لوازم آزمایشگاهی وآموزشی تولید میکند

باایجاد صنایع آموزشی در ایران تجهیزاتفیزیکی، شیمیائی و بیولوژیکی آزمایشگاهی برای مدارس ساختهمیشود. امروز اعلام شد: صنایع آموزشی کشور که بمنظور عرضه و ساخت تجهیزات مختلف مورد نیاز مدارس ، آموزشگاهها و مراکز آموزشی کشور از اول سال جاری شروع به فعالیت کرد. درشهرستان ساری مقدمات ایجاد ۵ واحد صنعتی برایتولید این کالاها را فراهم کرده است. این واحد هایصنعتی که در ۵۰ هکتار زمین ساخته خواهد شد، مبلمان مدارس و تجهیزات آزمایشگاهی لازم را براساس استاندارد های بینالمللی تولید خواهد کرد. این وسایل عبارت است از تجهیزات فیزیکی ، شیمیائی و بیولوژیکی آزمایشگاهی ، تخته سیاه، تابلوهاینمایشی، گچ مورد نیاز واحد های آموزشی ونوشت- افزار های آموزشی مانند پروژکتور اسلاید وفیلم.

حجم سرمایهگذاری درواحد های فوق حدود ۱۳۰۰ میلیون ریال است و نخستین مرحله بهرهبرداری از آنها درسال ۲۵۳۷ آغاز خواهد شد. همزمان و همگام ، واحد ساختمانهای آموزشی نیز برای گسترش واحد های آموزشی با ٤۰۰ میلیون ریال تاسیس شد

دراین واحد علاوه برانجامامور مربوط به ساختمان واحد های آموزشیمجتمعهای ورزشی وکارگاه های آموزش حرفهای ، یک کارخانه قطعات پیشساخته نیز ایجاد می شود. این کارخانه قادر خواهد بود در ابتدای بهرهبرداری ۸۰ هزار متر مربع ساختمان پیش ساخته سبک در سال بسازد.

بررسی ارقام بودجه سال آینده آغاز شد

ارسال ارقام بودجه سال آینده از سوی وزارتخانهها ، موسسات و شرکتهای دولتی به سازمان برنامه آغاز شد ، و بهمین موازات کارشناسان معاونت بودجه بررسی این ارقام را آغاز کردند.

براساس بخشنامهای که درمورد تهیه و ارسال بودجه سال آینده سازمانها،موسسات و شرکتهای دولتی صادرشده است، این ادارات مکلفند تا اواخر مهرماه بودجه مربوط به سال آینده را برآورد کرده و به سازمان برنامه بفرستندتا پس از رسیدگی بوسیله کارشناسان بودجهو تاییدآنان، در لایحه بودجه منظورشود. از اینرو تمام وزارتخانه ها و شرکتها و موسسات دولتی تا اواخر مهرماه آینده مهلت دارند که هزینه مربوطبهسال آینده را در حدود هزینههای امسال برآورد کردهوراختیار سازمان برنامه و بودجه قرار دهند. تعدادادارات و موسسات و شرکتهائیکه مکلفند در این مدت بودجه سال آینده را برآورد کرده و در اختیار سازمان برنامه قراردهندحدود یکهزار دستگاه اجرائی است که تعدادی از آنها فقطقسمتی از هزینههای خود را ازمحل بودجه دولت تامین میکنند. اعتباراتی که به این موسسات پرداخت میشود بصورتکمک است و موسسات مذکور موظفندنحوه پرداختاینهزینه ها را به سازمان برنامه اعلام کنند. سازمان برنامه پس از دریافت گزارشهای بودجه وزارتخانهها، و ادارات آنهادر مراکز استانهاو فرمانداریهای کل ، و موسسات و شرکتها و شهرداریها مجموعاعتبارات سال آینده را پیشبینی و در لایحه بودجه سال آینده کل کشور منظور میکند.

در لایحه بودجه سال آینده کل کشوربرای اکثروزارتخانه ها بودجه استانی پیشبینی میشود و بهمین علت برآورد اعتبارات سالآیندهوزارتخانهها در سطح استانها وفرمانداری های کل ادارات کل وزارتخانه ها در استانها خواهند بود.

در لایحه بودجه سال آینده همچنین هزینههای غیرعمرانی وزارتخانهها براساس بررسی و مطالعات ادارات شهرستانها پیشبینی خواهد شد واختیار انجام تشریفات استفاده از اعتباراتمصوبهزیعهدهادارات امور اقتصادی و دارائیمراکز استانها محول شده تا برای مصرف اعتباراتیکه در بودجه تامین و تخصیص یافته نیاز به کسب مجوز از ادارات مرکز وزارتخانهها در تهران نباشد.

بعلاوه اختیارات تازهای نیز درمورد نحوه مصرفاعتبارات مصوب به ادارات شهرستانها داده شده که راسا نسبت به مصرف آن اقدام میکنند.

در هفته اول آبان

امتحان اعزام دانشجو در تهران - شیراز - تبریز برگزار میشود

امتحان اعزام دانشجو در سال تحصیلی جدید برای نخستین بار علاوه برتهران در شهر های شیراز وتبریز برگزار خواهد شد و باین ترتیبداوطلبانسراسرایران نیازی به شرکت این امتحان در تهران را نخواهندداشت.

یک مقام آگاه وزارتعلوم و آموزش عالی اظهارداشت سازمان امور دانشجویان امکاناتی فراهم آورده است که امتحان اعزام قبل ازقرعه کشی وتعیینتکلیف مشمولان دیپلمهولیسانسیه انجام گیرد و دارندگان مدرک دیپلم و لیسانس که مایل به تحصیل در خارج از کشور هستند در هفته اول آبان ماه این آزمایش را بگذرانند.

باشگاه اجتماعی وتفریحات سالم خرم
کیلومتر ٤ اتوبان تهران کرج
«جزیره»
از فردا شب
هنرمندان محبوب شما
داریوش - رامش - ابی وشهرام
وهنرمندان دیگر

اطلاعیه
هتل، باشگاه اجتماعی وتفریحات سالم خرم
بانهایت خوشوقتی گروه فرانسوی مجرب ومعروف جهانی باستحضار میرسانند:
از تاریخ ۱۵ شهریور ماه جاری قسمتهائی از باشگاه اجتماعی وتفریحات سالم پارک خرم درکیلومتر۴ اتوبان تهران کرج بشرح زیر افتتاح وبرای استفاده عموم آماده خواهد بود:
* رستوران سلف سرویس
* کاباره روی دریاچه
* دانسینگ
* کیوسکهای نقاط مختلف قایقرانی
* سالن عروسی و شام
* استخر شنا
ضمناً این موسسه مژده میدهد که بزودی باشگاه اجتماعی وکلوب اختصاصی سالمندان و دوکاباره دیگر و سالنهای بزرگ برای جشنها و لوناپارک و استخر سرپوشیده نیز افتتاح خواهد شد.
مدیریت باشگاه اجتماعی وتفریحات سالم خرم

رنگ نیست جدید کاغذ نیست
فیبروال پوشش دیواری
برای داخل ساختمان
ازشهرستانها نماینده پذیرفته میشود
تلفن ۲۲۹۱۶۵ و ۲۲۹۱۶۶

شرکت ملی ذوب آهن ایران

آگهی پذیرش کارآموز بهیاری

شرکت سهامی ذوب اهن اریامهر جهت دوره دو ساله آموزشگاه بهیاری خود بتعدادی دوسیزه از طریق مسابقهومصاحبه با شرایط و امتیازات زیر احتیاج دارد:
شرایط:
۱- حداقل سنشانزدهسال وحداکثر بیست ودوسال تمام.
۲- دارا بودن مدرك قبولی سالسوم یا چهارم و پنجم متوسطه در نظام قدیم آموزش و یا قبول شدگان سالدوم گروه خدمات بهداشتی و یا سایر رشته های نظام جدید.
۳- نداشتن پیشینه بد.
٤- داشتن دو نفر معرف مورد قبول.
۵- مجرد بودن
دانش آموزان در مدت تحصیل ازکمك هزینه کارآموزی ومسکن و خوراك و اونیفورم استفاده مینمایند و پس از پایان دوره و موفقیت بعنوان بهیار با حقوق و مزایای مکفیواستفاده ازمزایای پسانداز خاص شرکت و بازنشستگی باستخدام دائم شرکت درخواهند آمد.
داوطلبین میتوانند برای آگاهی بیشتر و ثبت نام بادردست داشتن مدارك پرسنلی همه روزه تا تاریخ ۳۰ر٦ر۳۵باستثنای روز های پنجشنبه و جمعه وایام تعطیل از ساعت ۷صبح تاساعت شانزده به اداره کاریابی و استخدام شرکت ملیذوب آهن ایران واقع در خیابان کاخ شمالی شماره۱۳۰ ویا اداره کاریابیواستخدام شرکت سهامی ذوب آهن آریامهر واقع درکیلو متر ٤۵ جاده اصفهان-شهرکردمراجعه نمایند.
مسابقه ورودی در ساعت ۱۰ صبح روز چهارشنبه ۳۱ر٦ر۳۵درمحل قسمت بهداری وبهداشت انجام خواهدگرفت. م الف ۱٤۲۸۷

آگهی استخدام رسمی

مرکز آمار ایرانطبق مفادقانون استخدام کشوری عدهای رابرای خدمت از طریق امتحان و مسابقه بشرح زیر استخدام می نمایند

ردیف	عنوان طبقه شغل	محل خدمت	تعداد مورد نیاز	شرایط احراز	گروه قطعی شغل
۱-	کارشناس آمار طبقه یك	تهران	۱٤	لیسانسوفوق لیسانس آماریالیسانس وفوقلیسانساقتصاد، اقتصادکشاورزی، تحقیق عملیاتی و رشته های علوم اجتماعی مرجحا « جمعیت شناسیو جامعه شناسی »و طی دوره آمار.	۷
۲-	کارشناس آمار طبقه یك	برای شهرستانهای ساری. تبریز . کرمانشاه .شیراز . کرمان . زاهدان شهرکرد. یزد یکنفر برای شهرستانهای اهواز. مشهد .بندرعباس . زنجان. ایلام .بوشهر .سنندج . همدان. سمنان . یاسوج . خرم آباد .دونفر	۳۰	لیسانس وفوق لیسانسآماریالیسانس و فوق لیسانس دریکی از رشتههای اقتصاد، ریاضی ، بازرگانی، علوم اجتماعی مرجحا « جمعیت شناسی و جامعه شناسی» وتحقیقات عملیاتیو طی دوره آمار.	۷
۳-	تحلیل گر سیستم دو	تهران	۲	فوقلیسانسدر یکی از رشته های علوم بادوسال سابقه خدمت	۸
٤-	برنامه نویس یك	تهران	۳	دارابودن دیپلم کامل متوسطه بادو سال سابقه خدمت.	٤
۵-	منگنه زن طبقه یك	تهران	۷	دارابودن دیپلم کامل متوسطه بادو سال سابقه خدمت.	٤
٦-	نقشه کش یك	تهران	۱	دارابودن دیپلم کامل متوسطه.	٤
۷-	تکنیسین نقشهبرداری طبقه یك	تهران	۱	دارابودن دیپلم کامل متوسطه در رشته طبیعی و ریاضی ودوسالسابقه خدمت	٤
۸-	کد گذار طبقه دو	تهران	۷	دارا بودن دیپلم کامل متوسطه ودو سالسابقه خدمت.	٤
۹-	عکاس طبقه ۳	تهران	۱	دارابودن دیپلم کامل متوسطه وطی دوره کارآموزی.	٤
۱۰-	کمك کارشناس تزئین و طراحی ۱	تهران	۱	دارابودن دیپلم کاملمتوسطهدر یکی از رشتههای ذیربط	٤

داوطلبان واجدشرایط باید مدارك زیرراحداکثر تاده روزبعدازانتشار این آگهی بایستسفارشی به نشانی کارگزینی مرکزآمار ایران- خیابانآریامهر نبشرهیمعیری ساختمان شماره۲ ارسال دارند:
۱-برگ درخواست تکمیل شدهذیل این آگهی.
۲- دوقطعه ازآخرین عکس ٤×۳
۳- رسیدبانکی مبنی برپرداخت چهارصد ریالبرای گروههای هفتوهشتو سیصد وپنجاه ریالبرای گروهچهار بهیکی ازشعبباتك ملی ایرانبحساب ۹۸۰خزانه نزدبانك مرکزیایران بهعنوان حساب «حقثبت داوطلبان استخدام».
بهمدارکی که فاقد رسیدبانکی بوده یابعداز مهلت مقرر بهپست تحویل داده شدهباشد ترتیباثرداده نخواهدشدووجهپرداختی نیز مستردنخواهد شد.
پروانه ورود بجلسه امتحان و مسابقه درتاریخ۱۷مهرماه۲۵۳۵ در آدرس بالا بینداوطلبان توزیع خواهدشد تاریخو محل امتحان در پروانه مذکور درجشدهاست.

درخواست استخدام رسمی در مرکز آمار ایران

نامخانوادگی — نام — نامپدر — شماره شناسنامه
محل صدور — تاریختولد — مدرك ورشته تحصیلی
داوطلب شغل «فقط یكشغل» — محل خدمت موردنظر
نشانی کامل:شهر — خیابان — کوچه — پلاك
م الف ۱٤۲۷۹ — امضاء داوطلب

اخبار داخلی

در گزینش دانشجو صلاحیت و استعداد مؤثر نیست

در جلسه گشایش نهمین کنفرانس ارزشیابی انقلاب آموزشی رامسر آقا ی دکتر باهری معاون کل وزارت‌دربار شاهنشاهی و مسئول سازمان شاهنشاهی بازرسی آموزش و پژوهش گزارشی به‌پیشگاه شاهنشاه آریامهر وعلیاحضرت شهبانو معروض داشت :

دکترباهری در آغاز گزارش خود بامقایسه‌ای پیشرفت های آموزش وپرورش رادرنیم‌قرن دوران شاهنشاهی پهلوی برشمرد و معروض داشت :

در سال ٢٤٨٤ که سال اول شاهنشاهی پهلوی است مجموع محصلان دبستان های کشورکلا ٥٥٩٦٠ نفر بوده‌اند در حالیکه این رقم درسال ٢٥٣٤ به ٤٫٤٧٠٫٠٠٠ نفر رسیده است علاوه بر این درهمین سال ١٫٢٨٤٫٠٠٠ نفردرآموزش‌راهنمائی و ٨٥٧٫٠٠٠ نفر در شاخه های مختلف آموزش‌متوسطه‌به‌تحصیل اشتغال داشتند، در همین سال تعداد دانشجویان عالی ١٥٢هزار نفر می‌باشد که سه برابر عده نوآموزان ابتدائی پنجاه سال‌پیش است . تعداد دانشگاهها و موسسات آموزش عالی کشوربه بیش از دوبرابر تعداد دبیرستان های سال ٢٤٨٤ رسیده است.

دراین راه که بایستی مارا بقله ترقی و سرفرازی برساند ظهور تنگناها و نارسائیها طبیعی است که فهرست آنها بدینقرار است.

آموزش کودکستانی

آموزش کودکستانی ما از لحاظ کمی در دوره برنامه‌عمرانی پنجم از رشدقابل‌توجهی‌برخوردار بوده بطوریکه در طی چهارسال گذشته‌تعدادنوآموزان کودکستان ها هر سال نسبت به‌سال‌قبل‌دو برابر شده است‌ودرسال‌تحصیلی اخیر ١٧٥ هزار نو آموز کودکستانی داشته‌ایم با اینحال هنوز درصد محدودی‌ازکودکانی راکه بایستی‌به کودکستان‌بروند دربرمیگیرد و کیفیت کار نیز مطلوب نیست .

٨٥٪ از ظرفیت کودکستان‌ها در شهرها متمرکز است که سهم بیشتر آنهم مربوطه‌تهران است . سهم روستا ها مورد توجه قرارنگرفته‌است. کودکستان ها فاقد وسائل ومهمتر ازهما مربی صلاحیت‌دارند، برنامه‌تربیت مربی از لحاظ کیفیت موفق‌نبوده است ، فعلاً کودکستانها غالباً محل نگهداری اطفال است نه پرورش آنها . غالب آنها هم فاقد ساختمان مناسب هستند و اینحال مجموع اعتبار برنامه آموزش کودکستانی در برنامه عمرانی پنجم‌ده‌میلیارد ریال‌پیش‌بینی شده که چهار میلیارد از آن‌در سال جاری بمصرف‌می‌رسد .

آموزش ابتدائی

جمعیت‌گروه‌سنی لازم‌التعلیم ٦ تا ١٣سال برابر٧٫٨ میلیون نفر و تعداد محصلان سطوح ابتدائی‌وراهنمائی تحصیلی که در گروههای‌سنی مشابه‌هستند برابر٥٫٩میلیون‌نفراست. نرخ دست یابی به‌آموزش عمومی درکل کشور برابر ٧٥ درصد می‌باشد امکانات موجودبیشتر درشهرهامتمرکز است وقسمت اعظم نوجوانان محروم از تحصیل که درحال حاضر بالغ بر١٫٩ میلیون‌نفر است کسانی هستند که در روستاها عقب افتاده‌زندگی‌میکنند.درابتدای‌سال تحصیلی جاری درحدود یک میلیون نفر در سال‌اول دبستان وارد شده‌اند که در مقایسه باسال تحصیلی قبل باافزایشی بالغ بر٣٣٠ هزار نفر همراه بوده‌است. قسمت اعظم این افزایش‌درنتیجه استقبال‌عمومی مردم از اجرای برنامه های تغذیه وآموزش رایگان می باشد وبه طوری‌که دربعضی نقاط ظرفیت هاتا ٧٠ درصد افزایش یافته است.

به هنگام‌اجرای‌فرمان وحتی سال بعداز آن‌پیش بینی های لازم برای تامین معلم موثر نیفتاد و در شرایط فعلی‌نیز عده معلمان موجود متناسب‌با احتیاجات نیست . درحقیقت آموزش وپرورش کشور با اجرای دوفرمان فوق‌گسترش غیرقابل پیش‌بینی پیدا کرده وچون اسباب ولوازم کار قبلا فراهم نشده بود کیفیت آموزشی تاحدودی‌کاهش‌یافت به طوری که اینک ،از ١٤ هزار کلاس دائر در تهران فقط درحدود٢٠٠٠کلاس‌بطور تمام وقت اداره‌میشوند وبقیه کلاسها بصورت دوياچندوقته هستند . دربین‌کلاسهای‌مراکز استان هاکلاسهای دو نوبتی‌تا ٣نوبتی نیز مشاهده می‌شود واقبال مردم به‌آموزش کشور بحدی زیاد است که پیش‌بینی می‌شود در سال تحصیلی‌آینده نسبت‌بیشتری‌ازکلاسهای‌ابتدائی چندوقته‌باشد. علاوه‌برکمبود معلم،کمبودفضای‌آموزشی‌و نا مناسب‌بودن‌فضا های‌موجوداز مهمترین مشکلات کار است. فی‌المثل درسال جاری‌درشهر مشهد٢٠٠ ساختمان‌استیجاری که محل استفاده مدارس و تشکیل درس‌بوده‌است،به‌علت شکایت صاحبان آنها وصدور حکم تخلیه ازطرف‌دادگستری از دسترس استفاده آموزش و پرورش خارج‌شده‌است.

به‌علاوه درسال گذشته حدود ٩٨٠ باب از مدارس موجود دراثرسیل وبارندگی خراب شده و یا آسیب کلی دیده‌است.

متوسط عده محصل دریک کلاس برابر ٤٠ نفر می‌باشد. این تراکم درشهرها گاه به ٨٠ نفر دریک‌کلاس می رسد ودر روستاهانیزکلاسهامعمولا باعده بسیارکمی نوآموزتشکیل می‌شود.

کیفیت آموزش ارائه شده مرتبا درسالهای اخیر پائین آمده است ، به این علت‌که حیثیت شغلی معلم مرتبا کاهش یافته. وزارت‌آموزش‌وپرورش نمی تواند رفاهی مشابه با آنچه وزارتخانه ها وسازمان های دیگر به‌علت محدودبودن نفرات ، برای کارکنان خود کرده‌اند برای معلمان تامین وبرقرار نماید و درنتیجه‌کادر فعلی رضایت‌چندانی‌از وضع خود ندارد . از طرفی چون بخش خصوصی نیز امکانات مادی بیشتری ارائه می دهد استعداد های‌برتر به بخشهای دیگر جلب‌شده است وآموزش وپرورش برای‌به دست‌آوردن استعداد های‌مطلوب بامشکلات بسیار روبرو شده است. در طی چهار سال گذشته‌آموزش ابتدائی ٣٣ هزار معلم ورزیده خودرا ازدست‌داده‌است.

شغل معلمی جاذبه لازم را ندارد واین‌امر در درجه‌اول مربوط به عدم‌کفایت‌ونارسائی نحوه اجرای قانون استخدام کشوری وتفوت فاحش‌حقوق های آموزش وپرورش بادیگر بخشهای مملکتی است.

آموزش راهنمائی تحصیلی

نظام آموزش راهنمائی از ٣١-٢٥٣٠ در ایران شروع شده است . اعتبار این برنامه درسال جاری ٢٠ میلیارداست وهم‌اکنون نزدیک به ١٫٣ میلیون نفر دراین سطح مشغول تحصیل هستند اجرای دقیق برنامه‌های پیش‌بینی شده در امر راهنمائی تحصیلی بعلت مهیا نبودن امکانات لازم با موفقیت مورد نظر همراه نبوده است . اساس دوره راهنمائی مبتنی بر مراقبت و راهنمائی‌دانش آموزان و سنجش استعداد آنها در تمام دوره تحصیلی است که بایستی درپرونده‌تحصیلی‌یادداشت شود و در خاتمه دوره مبنای هدایت و ارشاد دانش آموز به رشته مناسب تحصیلی قرار گیرد. توفیق این امر موکول بر وجود شیوه مطمئن شناخت و ارزشیابی خصوصیات روانی و تحصیلی دانش آموزان‌و تعداد لازم‌مشاور راهنمائی صلاحیتدار است .ولی باکمال تاسف‌عده‌مشاوران‌راهنمائی که کارآئی لازم داشته باشند ، برای اجرای نظام جدید کافی نیست بطوریکه در شهر ها بازاء هر ٨٢٦ دانش آموز فقط یک مشاور راهنمائی وجود دارد و این نسبت در روستا های‌کشور عبارت است از ٢٨٨٦ دانش‌آموز در مقابل یک مشاور راهنمائی‌که بهر حال در کارآئی آنها هم تردید است . معلوم است در این شرایط تنظیم پرونده‌ها وپیگیری تحصیلی وضع مطلوبی نمیتواند داشته باشد ومایه شگفتی است که بجای جبران‌این نقیصه‌شورای عالی آموزش و پرورش نمرات سال سوم را ملاک انتخاب‌رشته تحصیلی پذیرفته و بدین ترتیب فلسفه ایجاد دوره راهنمائی را بدست فراموشی سپرده است.

تنگنا های دیگری که در دوره راهنمائی موجب شکایت است مشکلات برنامه، متن کتاب‌ها و حجم مطالب آنها، همچنین آماده نبودن معلمان برای اجراعبرنامه و استفاده ازکتابها میباشد.

آموزش متوسطه

در سال تحصیلی اخیر مجموع محصلان دبیرستانها برابر ٨٥٦ هزار نفر و اعتبار این سطح آموزش در سال جاری بالغ بر ٣٣ میلیارد ریال میباشد. اجرای نظام جدید آموزش متوسطه با تغییرات فراوان همراه بوده و در هر مورد تصمیمات‌اتخاذ شده با مشکلات اجرائی مواجه شده که خود موجب تغییر تصمیم اولیه گردیده است . افت‌تحصیلی که در نظام گذشته آموزش متوسطه حدود ١٠ تا ١٥ درصد بود ،در دومین سال اجرای‌نظام جدید بحدود ٣٥ درصد بالغ‌شده است ، این افزایش شدید افت تحصیلی ناشی از عوامل متعددی است از قبیل دشواری متون و مواد درسی نظام جدید ، عدم تناسب آنها با آموزش راهنمائی، عدم رعایت ضوابط صحیح راهنمائی تحصیلی ، عدم آشنائی دبیران به برنامه آموزش نظام جدید متوسطه ، کمبود مدارس متوسطه بخصوص در شاخه‌های فنی و حرفه‌ای که همه از عدم آمادگی کافی برای اجرای نظام جدید آموزش متوسطه حکایت دارد.

وزارت آموزش و پرورش که حتی در نظام قدیم با کمبود امکانات مواجه بود درنظام‌جدید با نارسائی های بیشتری مواجه گردیده است . چون در اغلب شهرستانها همه‌رشته‌های تحصیلی وجود ندارد بضرورت دانش آموزان بسوی امکانات موجود در محل سوق داده شده اند و در همه موارد نتوانسته‌اندمطابق استعداد و تمایلات خود رشته تحصیلی را انتخاب کنند.

در مراجعه‌ایکه به آراء دبیران شده اکثرا گفته‌اند که هدف های نظام جدید بهتر از نظام سابق است ولی امکانات موجود کافی بمقصود نیست . این عدم اجرای دقیق نظام جدید را معلول‌تنگنا های زیر میدانند.

- کمبود وسیله و امکانات فیزیکی.
- کمبود دبیرو نیروی انسانی واجد صلاحیت.
- عدم آمادگی‌کلی برای‌پذیرش نظام جدید.

ولی تنگنای اصلی در سطح آموزش متوسطه همان تنگنائی است که در سطح آموزش‌ابتدائی هم مطرح شد وآن عدم رغبت بشغل معلمی است. مسئله واقعا این نیست که حقوق وامتیازات معلم جوابگوی نیازهای‌او نیست، مسئله این است که در بخش‌های دیگر که وظائف مشابهی دارند حقوق وامتیازات بیشتری پرداخت میشود.

حقوق فوق لیسانس شاغل بشغل دبیری در تهران وغالب شهرستانها در ابتدای خدمت به تفاوت شغلی ١٦٫٨٠٠ تا١٨٫٥٠٠ ریال است.

حقوق یک نفر لیسانسیه که‌در دانشگاه تهران مربی است در ابتدای خدمت ٥٠٫٠٠٠ ریال.

حقوق‌و مزایای یکنفرلیسانسیه که در شهرستان مربی است در ابتدای خدمت ٦٥٫٠٠٠ ریال.

حقوق و مزایای یک فوق لیسانس که در تهران مربی است در ابتدای خدمت ٥٥٠٠٠ ریال- حقوق و مزایای‌یک فوق‌لیسانس که در دانشگاههای شهرستانها در ابتدای خدمت ٧٠٫٠٠٠ ریال.

در اثر اجرای نظام جدید نسبت محصلان دوره‌های فنی و حرفه‌ای بکل محصلان این سطح ازحدود ٢تا٧ درصد به ١٧ درصدافزایش یافته است که پیشرفتی در جهت تامین نیازمندی کشور است.

در هرحال قضاوت نهائی درباره کارکرد نظام جدید آموزش متوسطه موکول به آنست که محصول این نظام به دانشگاهها و به جامعه راه یابد .

- آموزش عشایری

برنامه آموزش عشایری برنامه‌ای است موفق و درخشان . در این سطح از آموزش ٤٣٨٥ نفر آموزگار کمی بیشتر از یکصد هزار نفر فرزندان ایلی را آموزش می‌دهند . فرزندان ایلی که در خانواده خود لری ، کردی و ترکی و عربی صحبت می‌کنند از برکت این برنامه فارسی را با همان شیرینی لهجه خطه فارس‌تکلم می‌کنند ، خواندن و نوشتن را با شیوه‌ای سهل‌می‌آموزند خوشنویسی که دردبستان‌ها بدان توجه نمیشود از ابتدای امر اهمیت دارد . به برنامه های ریاضی و علوم توجه کامل می‌شود و مهمتر از همه پرورش روحی وتقویت دلبستگی به فرهنگ و سنت‌ها و آداب مقدس ملی درصدر و بزبان صحیحتر در همه اجزاء روش آموزش و پرورش عشایری منظورشده است .

شگفت اینجاست که مایه این نهاد بزرگ آموزشی از نظر مادی و حتی از لحاظ بضاعت علمی معلمان سال های اول بسیارناچیز بوده است ولی ببرکت ایمان و صداقتی که در نطفه اولی وجود داشته است ، امروز آموزش عشایری را از همه لحاظ می‌توان بصورت‌نمونه معرفی کرد . آموزش‌عشایری از لحاظ کادر تعلیماتی خود کفاست ، بدینمعنی که معلمان عشایری از میان کسانی که دوره تحصیلات ابتدائی رابا موفقیت گذرانیده‌اند و دوره یکساله دانشسرای عشایری را نیز تمام کرده باشند انتخاب می‌شوند . درهرمنطقه یک دبیرستان‌عشایری وجود دارد که در آزمون همگانی سال جاری برای ورود بدانشگاه‌ها از میان ٨٤ نفر فارغ‌التحصیل دبیرستانهای عشایری ٧٨ نفر بدانشگاههای بزرگ در رشته‌های مهندسی و پزشکی و علوم و حقوق و اقتصاد پذیرفته شده‌اند .

آموزش و پرورش کودکان استثنائی

آموزش و پرورش کودکان استثنائی با وجود سابقه نسبتا طولانی که در مورد بعضی گروههای کودکان نابه‌هنجار از قبیل ناشنوایان در کشور ما دارد ، چند سالی است که به عنوان‌یکی از شاخه های فعالیت دستگاه آموزش و پرورش کشوردایر شده است و در این مدت‌هم از توسعه مطلوبی برخوردار شده است ولی نه بحدی که همگی افراد گروه‌کودکان استثنائی را دربرگیرد . از تاریخ تاسیس دفتر برنامه ریزی آموزش کودکان استثنائی در ٢٥٢٨ تاکنون این دستگاه توانسته است در بعضی مدارس و مناطق کشور تعدادی کلاسهای مخصوص آموزش کودکان استثنائی دایر کند . در سال تحصیلی گذشته جمع‌کودکان غیرعادی که در این کلاسها مشغول تحصیل بودند به حدود ٧٫٠٠٠ نفرمی‌رسید . ولی این رقم برای یکجمعیت آموزشی ٦ تا ١٤ ساله ٦٫٧ میلیون نفری که در حال حاضر در دبستانها ومدارس راهنمائی مشغول تحصیل‌اند بسیار اندک است . طبق معیار های متعارفی که در کشور های توسعه یافته به تجربه رسیده است در حدود ١٥ درصد از کودکان هرگروه سنی از حیث روانی و رفتاری و عضوی آنها را در زمره افراد نابه‌هنجار قرار می‌دهد و به این لحاظ دارای خصوصیاتی هستند که نمی‌توانند ازروشها وبرنامه‌ها و وسایل عادی آموزش و پرورش بهره‌گیرند . آموزش و پرورش این قبیل افراد باید با روشها و وسایل خاصی صورت گیرد تا بتوانند در حدود امکانات خویش کمابیش از آموزش عمومی و توانائی حرفه‌ای و اجتماعی بهره‌مند شوند .

***

خلاصه گزارش آقای دکتر باهری در صفحه پنجم امروز چاپ شده است ولی نظر به اهمیتی که این گزارش‌داشت، ما به چاپ متن آن مبادرت ورزیدیم و دنباله متن گزارش در شماره آینده بنظر خوانندگان محترم میرسد .

اعلیحضرتین به تهران بازگشتند

شاهنشاه آریامهر و علیاحضرت شهبانو که برای شرکت در نهمین کنفرانس ارزشیابی انقلاب‌آموزشی‌به رامسر تشریف‌فرماشده‌بودند ساعت ١٥ و چهل پنج‌دقیقه دیروز بتهران بازگشتند .

آقای علم وزیر دربار شاهنشاهی نیز در التزام اعلیحضرتین به تهران بازگشت.

شاهنشاه و شهبانو هنگام ورود به فرودگاه مهرآباد مورد استقبال رئیس کل تشریفات شاهنشاهی ،رئیس دفتر مخصوص شاهنشاهی، تیمسار سپهبد هاشمی‌نژاد رئیس سرای نظامی وژنرال آجودان شاهنشاه و دیگر شخصیت‌های مملکتی قرار گرفتند .

بازدید والاحضرت شاهپور غلامرضا از نمایشگاه بزرگ

والاحضرت شاهپور غلامرضا پهلوی و همسرشان والاحضرت منیژه بعد از ظهر دیروزازنمایشگاه بزرگ عصر پهلوی دیدن کردند . در این دیدار غرفه شهربانی‌کشور، نمایشگاه ارتش شاهنشاهی، غرفه های نیروی هوائی شاهنشاهی ، نیروی‌دریائی‌شاهنشاهی،ژاندارمری و غرفه مرکز ارتباط جمعی‌مورد بازدید قرار گرفت . در عکس والاحضرت شاهپور غلامرضا و همسرشان‌هنگام‌بازدیدازغرفه‌روزنامه اطلاعات دیده میشوند . احمد خسروانی رئیس روابط عمومی موسسه اطلاعات‌یک نسخه‌ازاولین شماره روزنامه اطلاعات را تقدیم والاحضرت میکند .

در اغلب شهرستانها همه‌رشته‌های تحصیلی وجود ندارد

دکتر فریدون مهدوی وزیر مشاور و قائم مقام دبیر کل حزب رستاخیز ملت ایران، دکتر محمد باهری معاون کل وزارت دربار شاهنشاهی‌ودکتر هوشنگ نهاوندی رئیس دانشگاه تهران در کنفرانس ارزشیابی انقلاب آموزشی

٣ تروریست درزدوخورد مسلحانه بامأموران کشته‌شدند

امروز کسب اطلاع شد که بدنبال کوششهای‌پی‌گیر مراجع مسئول ، یکی از مخفی‌گاههای تروریست های مارکسیست اسلامی درتهران موردشناسائی قرار گرفت و یکی از عاملان ترور ٣نفرامریکائی مقیم ایران د رجریان برخورد مسلحانه با ماموران کشته شد .

حدود ساعت ٧صبح روز شنبه ششم شهریور ماه جاری هنگامیکه ٣نفر امریکائی غیر نظامی مقیم ایران به اسامی ویلیام کاتل، رابرت‌کرونگارد و دونالد اسمیت عازم محل‌کار خود بودند، در خیابان وثوق تهران‌نو مورد حمله عناصر تروریست واقع وکشته شدند.

حادثه باین صورت اتفاق افتاده بود که این ٣نفر طبق معمول همه روزه بایک اتومبیل سواری برای رفتن به محل‌کار خود ازخیابان وثوق‌میگذشتند، روز حادثه یکدستگاه اتومبیل سواری فولکس واگن باحرکتی ناگهانی راه عبور اتومبیل آنها را بسته و آنگاه چندنفرمسلح بسوی سرنشینان اتومبیل‌شلیک و آنها را بقتل رسانیده و با بجای گذاردن اتومبیل خود از محل جنایت متواری‌شده‌بودند. در همان روز حادثه با توجه به نوع عمل و مدارک بجای مانده از تروریستها وپوکه فشنگ های استعمال شده ، در جریان ترور امریکائیها ازطرف مراجع مسئول اعلام شد که جنایت از طرف بقایای متواری گروه مارکسیست‌های اسلامی» انجام شده است .

تحقیق از فروشندگان اتومبیل

سازمان های انتظامی با استفاده از نشانه هائی که در دست داشتند و نیز با پی‌گیری درزمینه شناسائی صاحب‌اتومبیل فولکس واگن مورد استفاده تروریست ها به اقدامات‌دامنه‌داری پرداخته و با تحقیقات مداوم از کسانیکه نام آنان به عنوان دارنده این اتومبیل‌مطرح شده بود ، سرانجام آخرین فروشنده آنرا شناسائی نمودند. آخرین فروشنده اظهار داشت که اتومبیل خود را به یک‌نفر جوان فروخته ودر بررسیهائی که بعمل آمد نشانی ذکر شده از خریدار جدید در دفاتراسناد رسمی درست نبود و مسلم شد که خریدار مذکور با هویت‌و شناسنامه جعلی بنام «امیرکاظم کلوچه‌ای» اقدام‌به‌خرید اتومبیل کرده است. با ارائه عکس‌های موجود از خرابکاران متواری به‌آخرین فروشنده اتومبیل ، وی به عکس یکی ازمتواریان عضو گروه مارکسیست های اسلامی بنام حسن آلادپوش اشاره واو را خریدار اتومبیل خود معرفی نمود.

این اطلاع آخرین تردیدهارا درزمینه مشارکت بقایای‌متواری عضو گروه‌تروریستی‌مارکسیست های اسلامی در حادثه قتل ٣ امریکائی از میان برد،و تلاش برای دست‌یابی به‌حسن‌آلادپوش وهمدستانش تشدید گردید وبا دستگیری دو نفر از کسانی‌که درمظان‌ارتباط باحسن‌آلادپوش بودند ، ماموران سرانجام توانستند قرائنی را درباره‌محل های اقامت و تردد مشارالیه و چند نفر از همدستان او بدست آورند و مقارن ساعت ٢١ روز پنجشنبه ١١ شهریور ماه هنگامیکه در خیابان شهباز در صدد دستگیری این‌شخص برآمدند، مشارالیه که خود را درمحاصره‌مامورین دیدبلافاصله باسلاح کمری شروع‌به‌تیراندازی و سرانجام براثر تیراندازی متقابل‌ازپای درآمد . از فرد کشته شده علاوه برسلاح و نارنجک دو جلد شناسنامه‌یکی بنام واقعی وی حسن‌آلادپوش و شناسنامه دیگر که جعلی و بنا مامیر کاظم کلوچه‌ای بود و اتومبیل فولکس واگن با این شناسنامه جعلی خریداری شده بود، بدست آمد.

دستگیری ٥ نفر

ماموران باتوجه به‌اطلاعاتی که از سایر افراد مرتبط‌بااین شخص بدست آورده بودند، موفق شدند که ٥ نفر از این افراد را بتدریج تا صبح روز جمعه ١٢ر٦ر٣٥ دستگیرسازند.

عملیات دستگیری این عده ادامه‌داشت‌تااینکه حدود ساعت ٨صبح روز جمعه ١٢ شهریور ماه دو نفردیگر از عناصرمرتبط با آلادپوش در خیابان‌امیرکبیر مورد محاصره مامورین قرار گرفتند. این دو نفر بامشاهده مامورین با سلاح کمری و نارنجک به حمله مسلحانه‌دست زدند و آنها نیز در اثرشلیک متقابل مامورین به‌هلاکت‌رسیدند.

تحقیقات انجام شده بعدی‌در باره هویت ٢تروریست معدوم مشخص ساخت که یکی از آنها عباس جاودانی نام‌داشته واز سال ٢٥٣٠ مخفیانه در اقدامات خرابکارانه مشارکت داشته است. هویت معدوم‌دیگر تاکنون مورد شناسائی قرار نگرفته است .

از تروریست های معدوم‌و دستگیر شده ٣ قبضه سلاح کمری، تعدادی نارنجک جنگی و تعدادی فشنگ بدست آمده و در مخفی‌گاه آنان دستگاه کامل چاپ‌ومقادیر قابل‌توجهی نشریات و اعلامیه‌های مضره و مدارک قابل بررسی کشف گردیده است .

در رابطه با حادثه ترور ٣ نفر اتباع امریکائی مقیم ایران، اجساد ٣ نفر تروریست معدوم به‌راننده اتومبیل حامل‌امریکائیها وشهود عینی قضیه نشان‌داده شده و راننده و٢نفر ازشهود که ناظر جریان قتل ٣ نفر امریکائی بوده‌اند متفقا تایید کرده‌اند که جسد حسن آلادپوش متعلق به همان مردی است که با فولکس واگن راه را بر اتومبیل امریکائیها بسته وسپس از اتومبیل خود پیاده و یکی از افراد شلیک کننده بوده‌است.

راننده و شهود مذکور با مشاهده دقیق اجساد ٢ نفردیگر از اینکه آنها نیز از عوامل ترورامریکائیها بوده‌اند یا نه ، ابراز تردید نموده و اضافه کرده‌اند که بطور قاطع نمی توانند بگویند که در جریان حادثه ترور، این ٢نفر را هم دیده‌اند یا خیر ؟

مقامات مسئول با تاکیدبراینکه حسن آلادپوش یکی‌از عاملان ترور امریکائیها بوده، ازاظهار نظر پیرامون مداخله احتمالی ٢ نفر تروریست معدوم دیگردر این جنایت خودداری و اضافه کرده‌اند که فعلا تحقیقات‌دقیقتر برای روشن‌شدن واقعیت امر در جریان است و اطلاعات بیشتر در اینمورد بعدابه‌آگاهی عموم خواهد رسید .

سناتور محمدعلی مسعودی :

آموزش حزبی نباید منحصر به کانون‌های حزبی باشد

یک کانون حزبی جدیددر تهران تشکیل شد. اولین‌جلسه این کانون باشرکت طبقات مختلف‌دیروز درساختمان‌شماره ٥ حزب رستاخیز ملت ایران برپاشد و در انتخاباتی که صورت گرفت سناتور محمد علی‌مسعودی به‌ریاست کانون برگزیده شد. آقایان محمدتقی شهرامی ،مهندس علی اکبر رافت به سمت نواب رئیس پرویز طیبی وقدرت‌اللهثقفی‌نیا بسمت منشی انتخاب شدند .

سناتورمحمد علی مسعودی در این جلسه کانون ضمن اشاره به‌بیانات شاهنشاه آریامهر درکنفرانس رامسرگفت فرمایشات‌شاهنشاه درکنفرانس هاوجلساتی که‌در حضورمعظم له تشکیل میشود، همیشه‌راه گشای مشکلات است.

سناتور محمد علی مسعودی آنگاه درباره اهمیت تشکیل کانونها ومشارکت مردم در جلسات گفت وشنود صحبت کردوافزود : آموزش حزبی نبایدمنحصربه کانونهای حزبی باشد بلکه این کار باید درخانه مدرسه ومحل کارنیزادامه‌یابد.

خبرهای کوتاه

کمك به آسیب‌دیدگان سیل پاکستان

سخنگوی شیروخورشید سرخ اعلام کرد در اجرای اوامر مطاع شاهنشاه آریامهر در زمینه کمک به آسیب‌دیدگان‌سیل‌پاکستان، علاوه برمبلغ یکصد هزار دلار که قبلا در اختیار جمعیت هلال احمرپاکستان گذاشته شد بنا به درخواست آن جمعیت مقدار ١٥ تن پودر مخصوص سالم ساختن‌آب های آلوده به مقامات بهداشتی آن‌کشور تحویل گردید . این‌محموله‌بوسیله یک فروند هواپیمای نیروی هوائی شاهنشاهی به لاهور حمل شد .

بررسی امور ایمنی و آتش‌نشانی گمرکات

بدستور نخست وزیر صبح امروز هیئتی تحت‌سرپرستی سپهبد مبصر معاون نخست وزیر و سرپرست سازمان دفاع غیرنظامی کشورمرکب از حجتی معاون وزارت امور اقتصادی و دارائی و رئیس کل گمرک ایران، نماینده گارد گمرکات ، شهرداری پایتخت ، بیمه مرکزی و کارشناسان آموزشی و آتش نشانی سازمان دفاع غیرنظامی کشور به منظور بررسی درباره امور ایمنی و آتش نشانی گمرکات آذربایجان به تبریز ، جلفا و بازرگان عزیمت نمودند .

دختر ١٧ ساله بدست پدر ونامزدش کشته شد

دختر١٧ ساله‌ای‌بنام«رسمیه علوانی»با ضربات کارد پدر نامزدش درروستای« سعدوی» اروند کنارگشته‌شد .مامورین ژاندارمری اروند کنار بدنبال وقوع جنایت«خلف» پدررسمیه و عسگرطاهری زاده نامزدرسمیه را به اتهام‌قتل رسمیه‌وجوانی بنام حبیب را به اتهام رابطه‌با او دستگیر کردند . خلف در بازجوئی به ماموران گفت : دخترم با وجودی که نامزد داشت ،بامردی بنام‌حبیب‌طرح دوستی ریخته بود و چون‌به اعتراض های من‌بی‌اعتنابود برای تنبیه او ضربه‌ای باکارد به پشت گردنش زدم.درهمان موقع نامزد دخترم - عسگر- بدنبال فریاد رسمیه به اتاق‌ما آمد و چون به ماجرایی برد کارد را ازدست من گرفت وتا دسته در شکم رسمیه‌فرو کرد . جسد رسمیه به پزشکی قانونی فرستاده شد وپزشک قانونی اعلام کرد رسمیه‌اغفال شده است . در این زمینه پرونده‌ای تشکیل‌وبرای‌تحقیقات بعدی به دادگستری آبادان فرستاده شد .

نتیجه‌کنکور دانشسراها

امروز اعلام شد که‌نتیجه کنکور دانشسراها سه‌شنبه بیست‌و سوم شهریور در ادارات آموزش و پرورش اعلام خواهد شد.

٣ نفر کشته ، ٦ نفر مجروح شدند

مینی‌بوس ٤٥٣٢٤ باعده‌ای مسافر به یک دره ٦٠ متری افتاد و سه مسافر آن دراین حادثه ، کشته شدند. همچنین راننده و پنج سرنشین دیگر مینی‌بوس بسختی‌آسیب‌دیدند که به بیمارستان پاوه انتقال یافتند.

کشته شدگان‌محسن‌ابطحی (١٢ساله) احمد ایزدی (٥٢ ساله) و ولی‌اله مرادی‌بودند. مجروحین فتح‌اله نادری ، محمدایزدی ،ایرج نادری ، سیما مرادی ، کبراکریمی و اسماعیل کریمی (راننده) نام دارند. پاوه - خبرنگار اطلاعات

از روزشنبه آینده در تهران‌و اول‌مهر در سراسر کشور اجرا میشود

مقررات پرداخت اجاره‌خانه وبدهی به بانکها اعلام شد

از روز شنبه آینده در تهران ، و از روز اول مهر در سراسر کشور بدهکاران و مستاجران قانونا میتوانند بدهی‌خود را به جای‌پرداخت به مالک یا طلبکار و یاواریز به صندوق ثبت به شعب بانک ملی تسلیم کنند . بدین‌ترتیب روابط پیچیده کنونی مالک و مستاجر ، بدهکار وبستانکار وهمه این ٤ گروه باصندوق های ثبت اصلاح میشود.

بموجب دستورالعملی که در این زمینه از سوی احمد زرین نعل معاون وزارت دادگستری و رئیس سازمان ثبت اسناد و املاک کشور صادر شد ، دفاتر اسناد رسمی مکلفند مالکان وطلبکاران را که منبعد اقدام به معامله و تنظیم سند میکنند ، و نیز مالکان و مستاجرانی را که قبلا سند تنظیم کرده‌اند مکلف به گشایش حساب در شعبات بانک ملی‌کنند. آن‌ها همچنین باید مستاجران و بدهکاران را در زمینه واریز بدهی‌و مال‌الاجاره به‌حساب بستانکار و یا موجر خود یاری دهند وراهنمائی کنند. متن بخشنامه به شرح زیر است :

اخیرا بانک ملی ایران در کلیه شعب خود در مرکز و شهرستانها حساب مخصوص بنام حساب سپرده موقت‌افتتاح و دستورالعمل لازم نیز صادر نموده و با این ترتیب اجرای رو به‌موضوع‌بخشنامه مزبوررا درتهران ازتاریخ‌بیستم شهریور ماه ٢٥٣٥ شاهنشاهی و در شهرستانها از تاریخ یکم مهر ماه سال جاری مقرر میدارد.

با توجه بمدلول بخشنامه شماره٤٧٣٦ر١٠- ٣٠ر٤ر٢٥٣٥ بمنظورتامین رفاه‌حال مراجعین آقایان سردفتران اسناد رسمی کوشش نمایند حتی‌المقدور بستانکاران اسناد رسمی را مکلف به افتتاح و اعلام شماره حساب بانکی خود بنمایند تا برای بدهکاران از نظر واریز بدهی خود تسهیلات لازم فراهم باشد و دفاتر اسناد رسمی مکلفند پس از اعلام شماره حساب بانکی بوسیله بستانکار مراتب‌را فورابوسیله اخطاریه به بدهکار ابلاغ نمایند .

درمورد اسنادیکه تنظیم‌شده و شماره حساب بانکی در آنها قید نشده و یا بستانکاران از اعلام حساب بانکی‌خودداری می‌نمایند چون بعضا ممکن است بدهکاران از مشخصات کامل بستانکاران بی‌اطلاع‌باشند بنابراین برای بار اول بدهکار بدفترخانه محل تنظیم سند و درمورداسناد عادی بنزدیکترین دفترخانه محل وقوع ملک مراجعه و دفتر اسناد رسمی پس از احراز هویت‌و مالکیت بستانکار طبق فرم مخصوص معرفی نامه‌ای بعنوان بانک ملی بدهکار تسلیم خواهد نمود و بدهکار باستناد معرفینامه مزبور به بانک مراجعه و بدهی خود را بحساب سپرده موقت مخصوص واریزویک‌نسخه‌ازفیش‌مربوطه را بدفترخانه تسلیم میکند تا برابر مقررات به بستانکار ابلاغ شود .

برای دفعات بعد صدور معرفینامه از دفترخانه لازم نیست و بدهکار بادر دست داشتن معرفینامه قبلی میتواند همه ماهه نسبت بپرداخت بدهی خود اقدام نماید.

استرداد وجوه سپرده به بستانکاران که بوسیله بدهکار در حساب مخصوص بانک‌ملی حساب سپرده دولت واریز شده موکول بصدور و حواله پرداخت ازطرف دفترخانه در ظهر قبوض سپرده طبق رویه سابق خواهد بود .

گزارش روز

ضرروت دگرگونی بنیادی در آموزش کشور

سخنان شاهنشاه آریامهر در نهمین کنفرانس ارزشیابی انقلاب آموزشی رامسر

برای هر کودک ایرانی باید غذا و تحصیل فراهم باشد

شاهنشاه آریامهر در جلسه گشایش کنفرانس ارزشیابی انقلاب آموزشی در بخشی از گزارشی که دکتر باهری معاون وزارت دربار شاهنشاهی بعرض رساند فرمودند :

فلسفه انقلاب ایران براین اصل است که هرایرانی که بدنیا می‌آید حتی در حالت جنینی از دستگاههای مملکتی که نماینده جامعه ایران است باید مطمئن باشد .

طفلی که بدنیا می‌آید باید سالم باشد . باید تغذیه مادر خوب باشد . باید مورد مراقبت باشد . باید باندازه کافی غذا باو برسد . چون میگویند که سلول های مغز اغلب تا سن ۲ سالگی فرم میگیرد و بعد از آن هم که میدانید موضوع تغذیه رایگان است .

موضوع انقلاب ما اینست که هرایرانی که بدنیا می‌آید باید مساوی با دیگران از مقدماتی‌ترین سطح تحصیلی تا بالاترین سطوح تحصیلی برایش فراهم باشد . حتی اگر پدر و مادر خانواده‌ای مانع تحصیل طفلشان بشوند که حقوق حقه یک ایرانی را ضایع کرده‌اند مجازات هائی از جمله «حبس» برای آنها در نظر گرفته شده است .

شاهنشاه آریامهر سپس به موضوع تغذیه رایگان که در مدارس بنا بفرمان ملوکانه‌اجرا میشود اشاره کردند و فرمودند اگر بچه‌ای احتیاج به‌این مواد غذائی ندارد و در خانواده به اندازه کافی تغذیه میشود باید این اختیار را به مدیر مدرسه بدهیم که بداند کدام بچه با غذا بازی میکند و کدام بچه با میل میخورد .

شاهنشاه در این مورد تاکید فرمودند که در صورت ذخیره مواد غذائی که آن گروه از کودکان استفاده نمیکنند ، شاید بتوان برای گروههای دیگر بهره گرفت .

شاهنشاه آریامهر فرمودند یک میزان تحصیلات برای افراد ایرانی باید باشدمدارس دولتی یا تحصیلات مجانی آن حداقل را باید فراهم کنند . اگر مدارس خصوصی باشند که بهتر فراهم کنند (روی اصل آزادی که در این مملکت‌هست، عده‌ای کودکان خود را به ممالک خارج میفرستند ووجوه بالنسبه قابل توجهی‌خرج‌میکنند که شاید ده برابر یا صدبرابر ایران باشد) اما اگر این‌خدمات را که در خارج میدهند ، در اینجا بدهند حرفی نداریم .

شاهنشاه آریامهر در بخشی دیگر از گزارش دکتر باهری به حضور دانشجویان در کنفرانس آموزشی رامسراشاره فرمودند و نظرخواهی از آنان را در انتخاب روش‌ها و اتخاذ تصمیم ها موثر خواندند .

شاهنشاه آریامهر در قسمت دیگری از گزارش دکترباهری در مورد ساعت کار استادان فرمودند :

موضوع تمام وقت را فکر کردیم که اصلا یك چیز غیر واقعی وغیر حقیقی و فقط بازی با کلمات است.وزیر علوم‌وآموزش عالی این موضوع را باید با دانشگاه ها حل کند و این که هرکسی مطابق درسی که داد باید حقوق بگیردو آنوقت معلوم خواهدشد که برای گرفتن حقوق بیشتر تعداد ساعات بیشتری هم درس خواهد داد.

شاهنشاه همچنین فرمودند : «اگر تمام پایه های ساختمان آموزشی راببریم بطرف لوکس شدن البته کار فوق‌العاده‌ای‌است ولی‌قادر به ساختن آنها نخواهیم بود.همه جای دنیا مراکز علمی وجود دارد که از لحاظ شهرت‌و وسایل و ساختمان‌درسطح‌بالاتری قرار دارند و البته نمیشودازآنها الگوئی‌درست کرد که‌همه‌موسسات برآن پایه باشد ولی حداقل اینست که در داخل ساختمان‌ها امکان آموزش به بهترین وجه فراهم شود. » شاهنشاه‌فرمودند: « با ازبین بردن هیات های‌امناء و موضوع‌تمام‌وقت‌و غیره‌هیچکدام از دانشکده ها و مراکز علمی ما از حد معین نباید کمتر باشد. آیا مازیادبه لوکسی و ظواهر توجه نمیکنیم ؟ آیاانقلاب آموزش جنبه انقلابی در کارش دارد ؟ شاید هم نتواند جنبه انقلابی داشته باشد کلمه انقلاب دراین امر باید عرق وطن‌پرستی از طرف استادو دانش آموز و دانشجو باشد. اگر بخواهیم انقلابات کاملا دگرگون کننده که درسایر قسمت ها داشته‌ایم در قسمت آموزش هم واردکنیم، اولابچه طریقی چون آموزش یك چیزی است که جنبه بین‌المللی داردودرخود مطلب‌نمیشود انقلاب کرد ولی درطرز آموزش بلی .و این مطلبی است که کنفرانس بایدبه‌آن برسد، فراگیری‌افراد شرکت کننده در کشورش کار راآسان تر خواهدکرد ، بشرط این‌که همه بخواهند بهدف‌ما که همان تربیت افراد لازم برای کشور است برسند.

الان ۵۰ درصد جمعیت مازیر ۱۵ سال است‌که مشغول‌آموزش هستند پس کمبود شدید کادر لازم در هر شئون زندگی هست از راننده کامیون گرفته تاافراد عالیمقام علمی راناچار شده‌ایم‌از خارج بیاوریم، ولی ضمنا چه هستیم ؟

ملتی هستیم که مشغول‌ساختن سدها و کارخانجات برق‌عدی واتمی هستیم‌و فردا انرژی‌آفتابی وژئوفیزیك و موضوع پلاسما خواهد بود که درست بعکس انرژی‌اتمی است‌و از طریق‌جمع کردن ذرات بیك نقطه مرکزی انرژی تولید میکند ما دراین زمینه‌ها در فکر هستیم ولی فردا باید وارد این زمینه هابشویم برای این‌کار باید ایرانی ها در این رشته‌ها تربیت شوند.لازمه اینکار همان تشخیصی است که‌از راهنمایی باید بدهیم که هرفرد درچه‌رشته استعداد دارد.

تشخیص استعدادها

حتی شاید لازم باشد باولیای دانش‌آموزان صحبت کرد. شاید تشخیص بهترین استعداد ها سر کلاس درس ممکن نباشد حتی میتوان‌گفت در میدان ورزش و یا در اردو های تفریحی و یا آموزشی یاازطریق فعالیت های پیشاهنگی و شیرو خورشید می توان استعداد ها راتشخیص داد تکرار این مطلب همیشه لازم است که بگوئیم‌آرزوی ماآینست که‌هرفرد ایرانی کارش را بنحو احسن انجام دهدچه‌استاددانشگاه وچه جوشکار وچه ورزشکار در تمام این چیزها حس‌وطن پرستی وغیرت ورضایت شخص موجود است والاکامل و ایده‌آل نخواهد بود .

پس‌ما در واقع ازاین کنفرانس های انقلاب آموزشی تا بحال بعضی اوقات درست مطالب را از هم تفکیك نکرده‌ایم ،انقلاب آموزشی از نظرما این بود که حداکثر احترام رابرای آموزش دهندگان قائل شویم در حالی که حاصل آموزش آنها سال بسال کمتر میشود، این کارها همه درست ولی بشرطی که حاصلی هم بدهد، ساختمان ها زیباترو لوکس تر میشودو حتی بعضی وسایل‌که در آنها است غیر قابل استفاده است، خرج آموزش وپرورش کم نیست وآیا از این سرمایه‌گذاری نتیجه‌ای میگیریم ؟

این مطالبی است که میتواند مورد بحث واقع شود و چون از همه طبقات شرکت‌دارندشاید راه‌حل های عملی بهتری به دست‌آید .شاهنشاه فرمودند : «ما الان چه هستیم وچه‌میخواهیم بشویم وچه بایدبشویم، نواقص کاروکمبودهاوراه حل هائی که برای مقابله هست تاحدی ارائه شده. کمیسیون ها با جزئیات بیشتری همین مطالب را خواهند شنیدو با استفاده از نظریات شرکت کنندگان راه حل هائی پیشنهاد خواهند کرد،چندچیزی که جلب توجه کردیکی موضوع پرداختن به ظاهر و لوکسی ساختمان است و بعد مسئله تحصیلات رایگان و وام‌و کمك تحصیلی است و همچنین برای استادان و دبیران ساختمان‌مسکن است وسایر اختیارات ولی‌می‌ـ بینیم نتیجه کار باوجود توجهی که به استادان میشود حاصل کار چیست. اما حاصل کار مدارس عشایری که حتی بعضی از معلمان آنها لیسانسیه هم نیستند وبرایشان امکانات رفاهی استادان دانشگاه ها موجودنیست ۹۰ درصد بچه‌هائی که ازاین مدارس بیرون میایند وارد دانشگاه ها میشوند.

با رهنمودهای شاهنشاه‌آریامهر پیرامون مسائل آموزشی و ضرورت دگرگونیهای بنیادی در این زمینه دیروز نهمین کنفرانس رامسر گشایش یافت. عکس اعلیحضرتین را هنگام حضور در نخستین جلسه کنفرانس نشان می‌دهد .

بیانات علیاحضرت شهبانو در کنفرانس رامسر

توجه به رفاه واهمیت معلم واستاد ضروری است

علیاحضرت شهبانو در نخستین جلسه نهمین کنفرانس ارزشیابی انقلاب آموزشی رامسر بنکاتی از گزارش های ارائه شده به پیشگاه اعلیحضرتین اشاره فرمودند که درزیر میخوانید :

همانطور که شاهنشاه در تبریز فرمودند آینده مادر گرو کار و خلاقیت ما است وازاین‌رو باید نسل های‌ایرانی راباروحیه واراده کار و کوشش خلاقیت ،اخلاق ،انضباط وحس مسئولیت تربیت کنیم.

بعقیده من مدارس باید یکی‌از مهمترین مراکز آموزش ملی باشدپس لازم است سرمایه گذاری بیشتری در آموزش وفرهنگ شود وتوجه بیشتر به رفاه واهمیت معلم واستاد مبذول گردد .

شهبانو گفتند از لحاظ‌خط مشی‌کلی‌تمرکزلازم‌است. ولی‌از لحاظ اجراعدم تمرکزامکان‌فراوان‌دارد.و آموزش وپرورش‌منحصر بمدرسه نیست وباید در خانواده مراکز فرهنگی وورزشی وکانونهای حزبی‌هم‌انجام‌پذیر باشد.

درمورد مدارس حرفه‌ای شهبانو فرمودند توسعه این مدارس و راهنمائی دانش آموزان برای آموختن حرفه‌های مختلف امری اساسی است چون ازاین طریق تعداد دیپلمه هائیکه نه حرفه‌ای بلندند ونه میتوانند وارد دانشگاه ها شوند تقلیل پیدا خواهد کرد و شهبانو ضمن اشاره به مسئله تغذیه رایگان فرمودند توجه بیشتری باین امر لازم است چون یک مقدار نارضایتی موجود است .

ایجاد نظام ارزشیابی مدارس

لازم است یک نظام ارزشیابی مدارس درست شود که درآن شاگرد ـ معلم و مدیر شرکت داشته باشند درآموزش عالی نباید کیفیت فدای کمیت شود مابايد بدنبال راه‌حل های ملی و منطقه‌ای باشیم چون تقلید وواردات حاصل مطلوب بما نخواهد داد .

علیاحضرت فرمودندآنچه‌در کنفرانس‌گفته‌شد باید نتیجه‌گیری شود واولویت ها معین شود. مسئولیت ها را بشناسیم وهر کس ازاین کنفرانس که بیرون رفت خود را مسئول انجام کاری بداند نتایج این کنفرانس اگر قطعنامه نخواهد داشت و قرار است در شورای شاهنشاهی آموزش مطرح شود تدارک آنرا نیز ببینند . درقسمتی از مطالب راجع به ساختمان مدارس مطالبی گفته شد، درست است که ما احتیاج به‌کمیت داریم ولی چون کارا آموزش تنهانیست. آموزش و پرورش درکنار یکدیگر است ونوع این ساختمان ها درروحیه دانش‌آموز نیز اثر میگذارد .البته بهتر است به‌کیفیت نیز توجه کنیم در بعضی جاها ساختمان مدارس زشت‌ترین بناهااست من‌این را نه‌از لحاظ کیفیت معماری یا محیط زیست میگویم بلکه از لحاظ تاثیر پرورشی آن‌یادآور میشوم.

از اردو های تابستانی انتقاد شد که نتایج آموزشو تربیتی ندارد سالها است ماراجع به تربیت مربی در این‌امر صحبت میکنیم.

علیاحضرت دربخش‌دیگر ازسخنان خودفرمودندباید مطالعه‌بشودضمن تدارك‌وسائل‌لازم‌از چیزهائیکه‌داریم‌نیز بطور احسن بهره‌برداری شودواگر ازکمبودها سخن بگوئیم وهرسال بااین مطالب به کنفرانس بیائیم نتایج مورد نظر بدست نمی‌آید .

برمیگردیم به‌این‌که چقدر احتیاج به تربیت مربی‌داریم برای این‌گونه کارها که سالها است راجع به‌آن صحبت‌می‌ـ کنیم‌باید مطالعه‌بشود،واقعابایك‌دید مثبت وسازنده،که اگرماآزمایشگاه ـ یازمین ورزشی ومدرسه‌بقدر ایده‌آل نداریم از وسائلی که داریم چطور می‌توانیم بیشتر استفاده کنیم .

اگر نتیجه این باشد که وزارت آموزش و پرورش بودجه‌ای تهیه کند برای استخدام معلم و بیشتر کردن‌مدارس ویا ساختمان مدارس و سازمان برنامه هم جواب بدهد که امسال هما بودجه نداریم. سال دیگر دوباره باز باهمه‌این مسائل‌درکنفرانس‌مواجه هستیم صحبت‌ازمرغوبیت‌دروس دانشگاهی شد و من‌فکر می‌کنم بعقیده من‌مهم است که مطالعه شودکه چرا بعضی‌درسها مرغوب تراز درسهای دیگر هستند ـآیا درآمد ناشی از آموختن این درسهاست یا اهمیت علمی آنها مد نظر است معمولا می‌گویند دانشجویانی که برجسته نیستندو یاجای دیگری نمی‌توانندبروندمیروندبه دانشکده ادبیات یااین‌که در دانشکده های تربیت معلم ـکه این واقعا باعث تاسف است باید به‌بینیم چه‌کاری لازم است بکنیم‌و آن رشته ها ازحیثیت بیشتری برخوردار شوند و آنقدر اختلاف بخصوص در قسمت معلمی وجود نداشته باشد .

علیاحضرت شهبانو آنگاه‌به‌این نکته اشاره فرمودند. گربرخی‌دانشجویان‌تنبل‌وکمکارهستندنباید بادانشجویانی که‌در شرایط مشکل وبازحمات زیاد به تحصیلات عالیه ادامه می‌دهند در یک کفه ترازو گذاشته شوند وبه‌هر دواین گروه تنبل اطلاق شود. شهبانو لزوم تلاش و کوشش از جانب دانشجویان ودیگر گروه‌ها رامورد تاکید قرار دادند واظهار داشتند اگر دولت و دستگاه ها فقط نقش معین‌را داشته‌باشند و فقط‌به‌خواهندکمك‌بدهند طبیعی است که نسل آینده برتوقع ـبرمدعا و تنبل بارخواهدآمد.

شهبانو در پایان بیانات خویش با اشاره به این نکته که‌اگر هرکسی را به‌شکل خودش به‌پذیریم درهمان حد و وضعی که دارد متوقف می‌شود و اگر ازوی انتظار وتوقع بهتر و بالاتری داشته باشیم سعی می‌کند خودرا به‌پایگاهی که‌از او متوقع‌ایزبرساندشهبانو یادآور شدندکه رعایت این نکته‌درهمه سطوح بویژه برای مربیان آموزشی ضروری و مهم است.

دکتر باهری معاون کل دربار شاهنشاهی در گزارش خود معروض داشت :

هر ۸۲۶ دانش آموز تهرانی فقط یک مشاور راهنمائی دارد

دکتر محمد باهری

دکتر باهری رئیس سازمان بازرسی آموزش و پژوهش دربار شاهنشاهی طی گزارشی که به پیشگاه اعلیحضرتین در کنفرانس رامسر تقدیم داشت باارائه آماربه پاره‌ای ازنارسائیهای آموزشی کشور درسطوح مختلف پرداخت ونقطه های‌مثبت‌کوششهای‌آموزشی را یادآورشد.

رئیس سازمان‌بازرسی آموزش وپژوهش دربارشاهنشاهی ابتدا به تدوین ۳۰ گزارش گوناگون در زمینه های آموزشی اشاره کرد و گفت از مجموعه آن ۱۵ گزارش تهیه گردیده است که برای عرضه به پیشگاه همایونی بارعایت اختصار آماده شده است .

وی در مقدمه اظهار داشت : درگزارش های سازمان بازرسی آموزش‌وپژوهش دربار شاهنشاهی نارسائیها و تنگناهای آموزشی کشور باتوجه به رامحلهاوامکانات آینده قید گردیده است ولی مقایسه باشرایط آموزشی سال ۲۴۸۴ با ۲۵۳۴ کیفیت مطلوب و افزایش آموزشی وعلمی کشور ، بخوبی نمایان میسازد .

کودکستانها ، نگهداری اطفال

دکتر باهری در مورد مرحله نخست آموزشی یعنی کودکستانها ضمن ارائه آمار گفت که اکنون در سراسر ایران ۱۷۵ هزارکودک به آموزشهای قبل از دبستان اشتغال دارند که بیشتراین‌کودکان درشهرها و در وهله اول درتهران هستند و فقدان مربی واجدشرایط سبب شده است‌کودکستانهای‌ایران نگهداری اطفال را بعهده بگیرند نه پرورش آنان را .

او سپس گفت : از ۱۰میلیارد بودجه کودکستانها درسال گذشته فقط ٤ میلیارد آن صرف هزینه های پیش‌بینی شده گردیده است .

آموزش ابتدائی

دکتر باهری دراینجا به‌کاهش کیفیت آموزش مدارس اشاره کرد وافزود آمارنشان میدهدکه‌روستاها از مزایای آموزش ابتدائی لازم محرومندو آموزش و پرورش بعلت گسترش کمی خود از نظر کیفیت تنزل کرده است و درتهران فقط ١٤ هزار مدرسه تمام وقت بوده است و بقیه دووقته و یا در بعضی جاها حتی به ٦ وقته درسال گذشته رسیده است .

باهری براساس این واقعیت سپس استدلال کرد که در سال آینده رقم مدارس تمام وقت کاهش خواهد یافت که علت‌آنرا باید در کمبود معلم و فقدان فضای‌مناسب دانست .

دکتر باهری درگزارش خود به ۲۰۰ ساختمان مدرسه که با حکم دادگستری تخلیه شده است و ۹۰۰ مدرسه که براثر سیل و باران درنقاط مختلف‌کشور ویران شده است اشاره کرد .

کانون استخدام نارسائیهای

معاون کل دربار شاهنشاهی تراکم متوسط کلاسهای دوره ابتدائی را بین ٤٠ تا ٨٠ نفریاد کرد و گفت:علت‌عمده این فشردگی جمعیت دانش‌آموزان کمبود معلم است وافزود معلمان حیثیت‌شغلی خود را متزلزل می بینند و شغل معلمی دیگر جاذبه‌ای ندارد واز سوی دیگر آموزش و پرورش نتوانسته خواست های ، آنان را درزمینه های رفاهی تامین کند و امسال ۲۳ هزار نفر از شغل‌معلمی کناره گرفته‌اند و بکار هائی بمجز آموزش اشتغال ورزیده‌اند کمبدون تردید عامل آن تامیزان‌قابل‌توجهی ناشی از نارسائیهای‌قانون‌استخدام است .

نکته دیگری که معاون کل دربارشاهنشاهی مطرح کردبررسی نتایج انتقال پاره‌ای از مدارس روستائی کشور به وزارت تعاون امور روستاها بود واعلام داشت در این نقل وانتقال ۲٫۵ درصد هزینه مدارس یادشده افزایش‌یافته است .

دوره راهنمائی

محمد باهری بااتکاء به ارقام وامار گفت ، مشاور راهنما نداریم واز هر۸۲٦ نفر درتهران یکنفر میتواند از مشاور راهنما استفاده کند که این رقم در روستاها بهمر ۲۸۸٦ نفر افزایش می یابد و اکثر مشاوران راهنمائی نیز بدون سنجش توانائیهای علمی و ذهنی انتخاب شده‌اند زیرا سازمانهای مسئول ناچار بعلت کمبودامکان گزینش بهترین‌هاراازمیان‌مشاوران راهنمائی ندارند و استعداد و آگاهی این افراد ملاک انتخاب بشمار نمی آید واین واقعیت را شورای آموزش و پرورش نیز تائید میکند.

دوره متوسطه

رئیس سازمان بازرسی‌آموزش و پژوهش دربار شاهنشاهی گفت: تردید در برنامه ریزی های نظام جدید در کیفیت آموزشی اثر مستقیم گذارده زیرا ابتدا دوره های مزبور به دوره دوساله و بعدا به دوره سه ساله و یکساله و مجددا به دو دوره دوساله و سرانجام به دوره‌های سه‌سال تقسیم گردد .

وی در زمینه مدارس فنی و حرفه‌ای گفت در این شاخه نظام جدید کمبود های بیشتری به چشم میخورد و بطور کلی در دوره متوسطه امکانات کافی وجودندارد وکمبود نیروی انسانی ماهر از مشخص‌ترین فقدان های آن‌بشمار می آید که باید عدم جاذبه شغل معلمی را سبب ایجاد این‌نارسائی دانست زیرا افراد وکارکنان دیگر بخش‌ها از نظر حقوق ومزایا از شرایط مناسبتری برخوردارند.

باهری بعنوان نمونه خاطر نشان ساخت افراد فوق‌لیسانس‌در شغل معلمی ماهانه ۱٦۸۰تا۱۸۵۰ تومان بدون مزایا استخدام‌میشوند درحالیکه فوق‌لیسانسیه هابعنوان مربی در دانشگاههای مرکز ۵۵۰۰ ودرشهرستانها ۷۰۰۰تومان‌دریافت میکنند وهمین اختلاف فاحش‌سبب تمامی نارسائیها در این زمینه است .

دکتر باهری آموزش عشایری را برنامه‌ای موفق ودرخشان نامید واظهار داشت بیش از ۱۰۰هزار نفر دراین بخش آموزش دیده‌اند و ٤۷۵۰ نفر معلم تدریس آنان را بعهده دارند ودانش‌آموزان در فراگیری درسها بویژه آموختن زبان فارسی استعداد فوق‌العاده‌ای نشان میدهند .

و نکته جالب‌اینکه معلمان‌این گروه افرادی هستند که دوره آموزش خاصی‌راگذرانده‌اند .

در اینجا شاهنشاه آریامهر از بهمن‌بیگی رئیس مدرسه عشایری‌فارس سئوال‌فرمودند: میانگین امتحانات‌دانش‌آموزان عشایری در سطح کشور چیست؟ بهمن‌بیگی به عرض رسانید امسال‌از ۸٤ نفر داوطلب ۷۷نفر وارد دانشگاه شده‌اند و سال قبل از ۵۲ نفر ۵۰ نفرتوانستند به‌دانشگاه ها راه یابند.

باهری در مورد آموزش بزرگسالان اظهار داشت رشد سریع جمعیت تعدادبیسوادان را افزایش داده است . آنگاه معاون کل دربار شاهنشاهی به مسئله تغذیه رایگان اشاره کرد و گفت : شیوه اجرائی برنامه تغذیه رایگان صحیح نیست و نحوه توزیع ان یک عیب اساسی دارد و کودکان مرفه با جیره غذائی‌شان بازی می‌کنند که باید انرا اسراف بیهوده‌ای دانست .

باهری سپس به اردوهای تربیتی و نقش آن درپرورش جوانان سخن گفت و اظهار داشت‌اردوهای تربیتی فاقد جنبه تربیتی است و بیشتر وقت اردو صرف تنظیم وتهیه برنامه ها ی‌هنری شبانه می شود و از این رو طرحهائی برای بهبود و کیفیت و حصول به هدفهای اساسی‌این اردوها تهیه گردیده است تا در اینده بمورد اجرا درآید.

آموزش عالی

دراین گزارش همچنین‌دکتر باهری ضمن‌ارائه‌آمار افزایش ظرفیت موسسات آموزش عالی گفت هرچند امسال نتایج مطلوبی در زمینه دانشگاهها حاصل شده است ولی همچنان نارسائیهائی وجود دارد.

وی در مورد کمبود کادر علمی دنشگاهها گفت : مطالعات انجام شده نشان میدهد که آموزش عالی‌کشور با کمبود کادر علمی روبرو نیست واگرکارآئی هیات‌های آموزشی بالا برود ۲۰ درصد کیفیت آموزشی در این‌واحد های عالی افزایش خواهد یافت .

از نظر ساختمان و محل آموزشی نیز طبق بررسی‌های انجام شده دانشگاهها با مشکلی روبرو نیستندو اگر شناسنامه‌ای از ساختمان‌ها تهیه شود متوجه می‌شویم که کمبودی در این مورد وجود ندارد .

کتابخانه‌های دانشگاهی

دکتر باهری در گزارش خود پیرامون کتابخانه‌های دانشگاهی گفت اصولا توزیع کتاب به شیوه هم‌آهنگ‌انجام نمی‌گیرد و در دانشگاههائی که ذخائر کتاب به اندازه‌کافی وجود دارد ، دانشجویان نمی‌توانند از ان استفاده‌کنند ولی بدون تردید بعضی از کتابخانه‌ها نواقص زیادی دارند و فضای کتابخانه محدود است .

وی آنگاه به عنوان نمونه گفت : دانشگاهی از۲۰۰هزار تومان بودجه کتابخانه خود فقط ۲۱ هزار تومان آنرا بمصرف خرید و تهیه کتاب رسانیده است درصورتیکه‌این کتابخانه فقط برای هردانشجو ۷کتاب دراختیار داشته‌است.

ارزشهای معنوی پزشکان

پیرامون گزینش دانشجو دکترباهری یادآورشد انتخاب دانشجو دگرگونی بنیادی‌پیدا کرده است ولی با اینوصف میزان ظرفیت پاره‌ای از دانشگاهها تکمیل نشده و «جا» خالی‌ماند که‌علت آن‌محدودیت رشته‌های موردنظر اکثر داوطلبان است و از سوی دیگر عده‌ای از شرکت‌کنندگان درازمون همگانی وعلاقمندان ورود بدانشگاهها بعلت عدم سنجش دقیق شرایط خود و بلند پروازی بااینکه موفق به کسب جمع امتیازات مناسبی شدندنتوانستندبدانشگاه‌ها راه یابند شاهنشاه آریامهر دراین هنگام فرمودند : خود دانشجویان اینجاحضوردارند از آنها بپرسید که چه راهی برای رفع این مشکل وجود دارد . ناچار باید تعداد محل های آماده برای دانشجویان پزشکی یا سایر دانشجویان را حتی در دهسال آینده در نظر بگیرید تا دستگاههای مسئول آموزش و پرورش از حالا بتوانند دانش‌آموزان را بهتر راهنمائی کنند و آنها را اماده نمایند ، سابق براین در اخلاق پزشکان جنبه‌های خیلی محکمی بود ، ولی امروز هر شغلی مثل اینکه فقط وسیله‌پول‌درآوردن است ولی امیدواریم درمورد‌پزشکی این حسن اخلاق باشد و دانش‌آموزانی که چنین احساسی دارند برای تحصیل در رشته‌های پزشکی آماده شوند.

با تشریف فرمائی شاهنشاه آریامهر و علیاحضرت شهبانو نهمین کنفرانس ارزشیابی انقلاب اموزشی رامسر دیروز صبح گشایش یافت و گزارشهای‌تدوین شده نظام آموزشی به پیشگاه اعلیحضرتین تقدیم گردید.

بعلت نارسائیهای قانون استخدام ۳۳ هزار معلم ازفعالیت آموزشی کناره‌گیری کرده‌اند

شیوه اجرای تغذیه رایگان صحیح نیست

PEPSI

آگهی

شرکت سهامی زمزم مرکزی

افراد واجد شرایط زیر را برای خدمت در شهرستان های رشت، کرمان، تهران به همکاری دعوت مینماید.
لیسانسیه حسابداری صنعتی
لیسانسیه شیمی آشنا بامور فنی
مسئول تدارکات و سفارشات
کلیه افراد بایستی بزبان‌انگلیسی آشنائی‌داشته‌و از عهده مکالمه روزمره به‌این زبان برآیند از داوطلبان‌خواهشمند است با ذکر مشخصات کامل پرسنلی خود با صندوق پستی شماره ۱۱۵۹ شرکت مرکز زمزم اداره سازمان و آموزش مکاتبه فرمایند.

شرکت سهامی زمزم مرکزی

مرد نیرومند چین

«هوا ـ کوئو ـ فنگ» نخست وزیر و مرد نیرومند چین

«هوآکوئوفنك » که پنج ماه قبل بعنوان مرد شماره دو چین پس‌از مائوتسه‌تونك »به نخست‌ـ وزیری انتخاب شد از هفته گذشته برای نخستین بار عنوان « مرد نیرومند »واقعی جمهوری خلق‌چین رابخود اختصاص داده‌است.

«هواکوئوفنك » پس‌از سقوط «تنك شیائوپینك » علاوه بر مقام نخست‌وزیری به‌سمت نایب‌رئیس اول کمیته‌مرکزی حزب‌کمونیست چین برگزیده شد اما تا این اواخر هنوزمقام‌واقعی اودرسلسله مراتب حزبی کاملا روشن نشده بود.«کوئوفنك » هنگامی به‌جای چوئن‌لای انتخاب شد که‌چهره تقریبا ناشناخته و گمنامی بود و تا هفته گذشته حادثه‌ای که مقام وموقعیت واقعی اورا درمیان رهبران چین نمودار سازد روی نداده‌بود.

«کوئوفنك » روز چهارشنبه با ایراد نخستین نطق مهم در مسایل سیاست داخلی نشان داد که‌در سلسله مراتب حزبی مقام اول را احراز کرده‌و در حقیقت مردنیرومند جمهوری خلق چین بشمار میرود. به عقیده بسیاری از ناظران سیاسی فاجعه زمین لرزه « تانگشان » به « کوئوفنك » امکان داد تا شایستگی خودرا در سازمان‌دادن امور کشورنشان داده‌و خود را بعنوان یك سیاستمدار واقعی بشناساند.

در روزهای پس‌از فاجعه ۲۸ ژوئیه دیدار نخست وزیرازمناطق زلزله زده موج تبلیغاتی عظیم بسود کوئوفنك بوجود آورد . کوئوفنك دراین‌سفرضمن تقویت روحیه زلزله زدگان درود های مائوتسه‌تونك وکمیته مرکزی حزب رابه آنها ابلاغ کرد.

پس‌از کنفرانس « جنگجویان زلزله » که‌روز چهارشنبه درپکن تشکیل شد روزنامه های رسمی چین عکس‌های بیشماری از این اجتماع بزرك انتشار دادند .یکی ازاین عکسها که بسیار «جالب» است کوئوفنك را پیشاپیش گروه رهبران حزب‌نشان‌میدهدودیگران به ترتیب سلسله مراتب در پشت سراو دیده میشوند.

دراین عکس که هنگام خارج شدن رهبران حزب از تالار کنفرانس گرفته شده به‌ترتیب «وانك ـهونك‌ون » نایب‌رئیس جوان حزب‌مارشال «یه‌چین‌ینك» سردار ۷۷ ساله چین،« چانك‌ چون چیائو » وخانم « چیانك ـ چینك » همسر مائوتسه تونك‌در پشت سراو دیده میشوند.

«کوئوفنك » تاکنون درسخنرانی های خود در مجامع عمومی و میهمانی های رسمی تنها به‌مسائل سیاست خارجی پرداخته و از اشاره به مسائل‌داخلی خودداری میکرد.

امامنطق او در کنفرانس روز چهارشنبه که متن کامل آن در روزنامه های‌پکن انتشاریافته بیشتر به مسائل داخلی چین اختصاص داشت بابررسی این سخنرانی میتوان اطلاعات زیادی از وضع کنونی چین بدست‌آورد:

۱ـ خبرگزاری چین جدید در گزارشی که از جریان این کنفرانس انتشار داده تاکید‌کرده است که برخلاف‌شایعاتی که در پایتخت جمهوری خلق چین‌انتشار یافته مائو همچنان در پکن‌بسر می‌برد .

خبرگزاری چین ظاهرا از انتشار این گزارش دو هدف داشته است. از یکسو خواسته است‌کناره‌گیری مائوتسه تونك ۸۳ساله را از صحنه سیاست تکذیب کندو ازسوی دیگر به چینی ها بویژه ساکنان مناطق زلزله زده ثابت کندکه‌پرزیدنت مائو درپست خود درپایتخت باقی مانده و شخصا مبارزه باعواقب زمین لرزه را رهبری میکند . پس‌از آنکه در نیمه ماه ژوئن کمیته مرکزی حزب کمونیست چین تصمیم گرفت برنامه‌ملاقات شخصیت های سیاسی خارجی را با مائوتسه‌تونك لغو کند درمحافل سیاسی خارجی شایع شده‌که رهبر سالخورده چین بطور قطع از صحنه سیاست کناره‌گرفته است.درروزهای اخیرروزنامه های رسمی تاکید میکنند که‌پرزیدنت مائو دراین لحظات دشوار درهمه جا حاضرو ناظر استو متن‌نامه مفصلی که‌اکیپ های امدادی «تانگشای »بعنوان وی‌فرستاده‌اند در روزنامه مردم انتشار یافته است .

۲ـ کنفرانس روز چهار شنبه فرصت مناسبی برای نمایش همه رهبران جمهوری خلق چین بود دراین کنفرانس کلیه‌رهبران و شخصیت های چین باستثنای چند نفری که‌در صحنه سیاست مقام مهمی را ندارند شرکت داشتند .

به عقیده ناظران سیاسی کوئوفنك بالحن ملایمی که در سخنرانی روز چهارشنبه پیش گرفته مقام و موقعیت خودرا به عنوان «پیشتاز » صحنه سیاست ثبت کرده‌است .

«فنك » دراین سخنرانی ادامه مبارزه علیه « تنك شیائوپینك » معاون پیشین نخست وزیر راتائید کرد ولی از هرگونه حمله علیه «طرفداران‌راه سرمایه‌داری» وبورژوازی در داخل حزب خودداری کرد زیراهنگام وحدت نیروها در جمهوری خلق چین است نه‌جدائی و کشمکش بین تمایلات گوناگون سیاسی .

در این مورد بنظر میرسد «هواکوئوفنگ»همان‌سیاست‌آشتی جویانه چوئن‌لای را پیش گرفته است .

۳ـ این نمایش وحدت هنگامی صورت گرفت که جمهوری خلق چین لحظات دشواری رامی ـ گذراند . «هوآکوئو ـفنگ» ، درباره فعالیت های «خرابکارانه» دشمنان طبقه‌کارگر به مردم چین هشدار داده و درخواست کرده است قانون در باره کسانیکه به اینگونه عملیات دست‌میزنندبشدت اجرا شود .

روزنامه مردم ارگان حزب کمونیست چین ضمن سرمقاله‌ای که روز پنجشنبه انتشار داد به غارت اموال در تانگشان پس‌از زلزله اخیر اشاره‌کرده وخواسته است ضد انقلابیون بشدت تحت فشار قرار گیرند .

٤ـ یکی دیگراز عللی‌که‌موجب برگزاری کنفرانس روز چهارشنبه عظمت خسارات و تلفاتی استکه به ایالت «یان‌شانگ» وارد شده است .

بگفته آگاهان از سال ۱۹٤۹ تاکنون چنین کنفرانس مهمی در جمهوری خلق چین تشکیل نشده بود . یکی از هدفهای کنفرانس تقویت روحیه مردم و تحریک آنها به‌کار و تلاش بیشتر دربازـ سازی مناطق ویران شده بوده است . کوئوفنگ نخست وزیر و روزنامه های رسمی‌بارها ازروش نمونه زلزله زدگان تجلیل کرده وتاکید کرده‌اند که فاجعه اخیربار دیگر ثابت کرد نیروی جمهوری خلق چین که دارای یک حزب یک ارتش و یک ملت شکست ـ ناپذیر است میتواند به همه مشکلات پیروز شود .

فرانس‌پرس

عکس از اجتماع رهبران چین‌برای بزرگداشت فعالیت ماموران نجات مناطق زلزله زده چین گرفته شده . نفر اول سمت چپ «هوا ـکوئو ـ فنگ» است . نفرات بعدی بترتیب «چیانگ ـ چون ـچیائو» (پشت سرهوا) «وانگ ـ هونگـ ون» ،«یه‌چین‌پینگ» و چیانگ چینگ (همسرمائو) هستند .

عکس رادیوئی یونایتدپرس

کاسیگین کناره گیری میکند

زنجیری ازحادثه‌های سخت برهم پیچیده در روزهای‌اخیر این حدس را در محافل دیپلماتیک مسکو برانگیخته که الکسی کاسیگین ، نخست وزیر شوروی به زودی از کرسی ۱۲ ساله نخست‌وزیری خود پائین خواهد امد.

نشانه‌های تائیدی از این حدس که در این چهار ، پنج روزه به چشم خورده با گزارش تکان دهنده یک روزنامه چاپ لندن درباره سلامت کاسیگین و سپس انتصاب یک معاون جدید نخست‌وزیر و عدم حضور کاسیگین در مراسم تشریفاتی مهم ارتباط یافته است.

این حادثه‌ها ازنظرمفسران کرملین، اتفاقهای ساده‌یی نیستند . آنها عقیده دارندکه این حادثه‌ها به منزله نمایش‌نامه‌به اجرا درنیامده‌یی است که پایان ان تغییر محترمانه نخست‌وزیر ۷۲ ساله‌یی‌است که پس‌ازخلع نیکیتاخروشچف از مقام‌های خود به سال ۱۹٦٤ برسر کار امد و تاکنون‌هم درمقام‌نخست‌وزیری قرار دارد .

پاره‌یی از کارشناسان غربی عقیده دارند که این حادثه‌ها اشاره‌هایی هستند بدین هدف که مردم شوروی و جهان

آمادگی اگاه شدن از تغییری را بیابند که شاید در جلسه آینده کمیته مرکزی حزب کمونیست شوروی که در اواخر ماه مسیحی جاری یا در اوایل ماه مسیحی بعد تشکیل میشود تحقق یابد یک دیپلمات غربی میگوید: «اگر قرار باشد کاسگین برود ، کرملین میخواهدکه این انتقال قدرت به صورتی کاملاعادی محقق شود وهیچ جنجالی پدید نیاید .»

در نظام شوروی برای تغییر عادی رهبران هیچ قاعده یا پیش‌بینی وجودندارد درتاریخ شوروی فقط یک‌مقام بلندپایه محترمانه بازنشسته شد . همه کسان دیگر برکنار شده‌اند یادرجریان خدمتشان مرده‌اند .

دوشنبه پیش روزنامه «ایوینینگ‌نیوز» ضمن‌گزارشی نوشت که کاسیگین هنگام شنا در رودخانه مسکو گرفتار حمله قلبی شده ولی‌محافظش اورا نجات داده است.

در این‌گزارش همچنین‌گفته شده است که سلامت نخست وزیر شوروی چندان در مخاطره نیست اما عجب‌این است که بنا بر نوشته همین روزنامه کاسیگین هنوز تاآن موقع دربیمارستان بسرمیبرد. این ماجرا مخصوصا بدین علت مهم بود که گزارش انرا «ویکتورلویی» روزنامه‌نگار شوروی که در غرب مشهور به نزدیکی با مقام‌های بلندپایه دولت شوروی است تنظیم کرده است مقام‌های شوروی معمولا در مورد بیان جزئیات زندگی شخصی رهبران‌کرملین بینهایت محتاط هستند وقتی که لئونیدبرژنف رهبر حزب کمونیست شوروی درزمستان دو سال پیش‌نزدیک به دوماه از آمدن به میان‌مردم و محافل عمومی خودداری میکرد حتی یک کلمه قابل اطمینان ازجانب مقام‌های مسئول شوروی گزارش نشد یا به خارج درز نکرد.

آماده کردن مردم

مفسران غربی به طورکلی عقیده دارند که گزارش «ایوینینگ‌نیوز» به عمد از کرملین به بیرون تراوش‌کرده است تا زمینه تغییر در دولت شوروی را فراهم کند.

سه روز پس از انتشار آن گزارش خبرانتصاب «نیکولای تیخونوف»، تکنوکرات۷۱ساله شوروی به مقام معاون اول نخست‌وزیر شوروی اعلام‌شد انتشار این خبر هم جنبه معمولی نداشت .

هیچ توضیح مویدی از لحاظ موقع این انتصاب داده نشده است اما مفسران غربی در مسکو عقیده دارند که‌این خبر نیز به منظور آماده‌کردن برای شنیدن خبر کناره‌گیری کاسیگین به خارج از کرملین درز کرده است.

کاسیگین که از ۲۲ ژوئیه تاکنون در محافل عمومی و مراسم دولتی حضور نداشته روز پنجشنبه هم هنگامیکه سایر اعضای دفتر سیاسی حزب‌کمونیست شوروی‌برژنف را در فرودگاه مسکو بدرقه می‌کردند تا وی به جمهوری کازاخستان برود غایب بودو همین غیبت‌مایه حرفهای‌زیادی شد اما وجود تیخونوف در میان مقام‌های غیرعضو دفتر سیاسی در هواپیما جالب به نظر میرسید .

تیخوف که پیش از این یکی از ده معاون نخست‌وزیر بوده اینک‌ازمشاوران نزدیک برژنف است، و گمان میرود که وی مسن‌تر از آن استکه برای تصدی‌مقام نخست‌وزیری یا ریاست شورای وزیران نامزدی مسلم باشد .

باعتقاد ناظران امور کرملین مازورف نسبتا جوان برای رهبری دولت شوروی وجانشین شدن کاسیگین وعضویت در دفترسیاسی بسیار مناسبتر به نظر میرسد آنها حدس میزنند که تیخوف‌بدین علت به سمت معاون‌اول‌نخست‌وزیر منصوب شد ک انتقال قدرت به آرامی صورت بگیرد پس از این انتقال‌هم سازمان مدیریت دردولت از کمک مردی مناسب بهره‌مند گردد .

مازورف که از لحاظ حرفه‌یی مهندس‌اتومبیل وراساز است از سال ۱۹۵۳ تا ۱۹۵٦ نخست‌وزیر جمهوری بیلوروسی بود وازآن پس نیز دارای مقام های والایی درحزب ورکن قانونگزاری‌شوروی بود. یک نام دیگر که برای تصدی مقام نخست‌وزیری غالبا برسرزبانها افتاده دیمیتری‌اوستینوف وزیردفاع شوروی است .

« اوستینوف » که پیش از انتصابش به مقام وزارت دفاع در آوریل گذشته وزیر تسلیحات بود درمدیریت اقتصادی نیز تجربه‌یی فراوان دارد و گمان میرود که‌از افراد بسیار مورد اعتماد رهبر ٦۹ ساله حزب کمونیست شوروی باشد.

پاره‌یی از مفسران غربی‌عقیده دارند که تغییری ناگهانی درشغل اوستینوف آن‌هم بدین زودی پس‌از انتصابش به مقام وزارت دفاع و بدین علت که نشانه هایی وجود دارد مبنی برنارضائی محافل شوروی از وزیر غیر نظامی خود کاری تحسین‌آمیز نیست . اما بنابر نظر دیپلماتهای غربی مقیم مسکو انتصاب اوستینوف به مقام نخست‌وزیری راه این احتمال را میگشاید که یک نظامی تصدی وزارت دفاع را برعهده گیرد . کاسیگین باآن همه پشتوانه در امر مدیریت در امر اداره اقتصاد دولتی شوروی چهره‌یی اصیل بوده . وی همچنین در مقام‌رئیس شورای وزیران ، مسئول مستقیم گردش چرخهای صنعت‌وکشاورزی بوده است ناظران امور کرملین به علت بغرنجی‌های‌اقتصادی مدرن شوروی وابزارهای آن احساس میکنند که مردی بیشتر باسابقه مدیریت و کمتر تجربه حزبی برای تصدی مقام نخست‌وزیری نامزد میشود

اکنون سالهاست این شایعه به تناوب برسرزبانها افتاده است که کاسیگین دستکم براثر سنگینی شدید کارش بسیار خسته است در انتظار لحظه‌یی است که محترمانه از کارخود کناره گیری کند . حوادث اخیر نشان میدهد که زمان این کناره‌گیری فرارسیده است .

آسوشیتدپرس

نوشته : مصطفی امین

از: اخبارالیوم

چرا امت عرب دچار طوفان شده؟

به سراعراب‌چه‌آمده است؟ این پرسشی است که درهمه پایتختهای جهان شنیده میشود ... سیاستمداران ، نویسندگان ، کارفرمایان و حتی مردم عادی آنرا مطرح میکنند . آیا لعنتی بر آنها نازل شده و یا اینکه چشم تنگ و حسودی به آنها ضربت زده است ؟ ... آیا طوفان سهمگین بربیکر انها واردشده و آنان را از یک قدرت‌بزرگ بصورت گروههای تکه‌پاره شده در آورده است ؟ بعضی از ناظران سیاسی باورندارند که هرچه برسراعراب آمده‌خودشان‌کرده‌اند. عده‌ای از آنها تاکید میکنند همه‌این‌تحولات، توطئه پرداخته‌ایست که برای اجرای آن‌از کوته‌نظران عرب استفاده شده است

تاهم پیروزیهای اکتبر خنثی گردد وهم اثر بزرگ سلاح نفت کان‌لم‌یکن شود . ضمنا موقعیت اعراب که بصورت ششم جهان درآمدند درهم کوبیده شود و قدرت‌اقتصادی اعراب بصورت مضحکه و خنده مطبوعات درآید که جوکهائی درباره اموال سرشار عربی که درکلوبها و باشگاهها و خرید کاخها و خانه‌های قدیمی وفراموش شده و پرداخت میلیونها پول برای خرید تابلوهای نقاشی که خریدار معنی آنرا نمیداند ، و میان تابلوهائیکه پیکاسو کشیده و عکسی که میمون یک باغوحش ترسیم کرده فرق نمیگذارد ، خرج میشود منتشر کنند.

اسرائیل تا دوسال پیش ناچار بود که از بقیه اراضی اشغالی سینا عقب‌نشینی‌کند و آماده بود که از جولان وغزه وساحل غربی رودخانه اردن بیرون رود. اسرائیل احساس میکرد که در برابر قدرت روبه افزایش اعراب ناچار است گذشتهائی بکند ولی امروز وضع عوض شده و درپایتختهای جهان میشنویم که اسرائیل شدت عمل‌بخرج میدهد وروی لجاجت خود اصرار میورزد. عواملی که باعث شد اسرائیل این چنین تغییر رویه دهد این بود که بعضی ازاعراب به قرار داد جداسازی سینا حمله کردند و گروهی بنام «جبهه‌رد» پیدا شدند که‌اسرائیل برایشان هورا کشید و حملات شدیدی علیه مصریان شد وآنها رامتهم کردند که حقوق فلسطین را زیرپا گذاشته‌اند زیرا مصر به تنهائی درجنگ پیروز شده بود و قسمتی از خاک سینا و کانال سوئز را بمام میهن‌باز گردانیده‌بود . البته بنظر جبهه رد ارتش مصر میبایستی همراه بارتش سوریه که قسمتی دیگر از اراضی خود را درجنگ اکتبر از دست داد شکست میخورد وبعا خروج اسرائیل از اراضی خود مخالفت میورزید و به اشغال اسرائیل پای‌بندمیماند.

عامل دیگری که اسرائیل‌را برای دنبال‌کردن روبه دید خود تشویق کرد، نقش قذافی است که تصور کرد سودانیها همان‌اسرائیل هستند که میبایستی به آنها حمله نماید و مصریان را دشمنانی تصور کرد که لازم بود مردان و زنان و کودکان آنان را با مواد منفجره بقتل برساند . آنچه بیش از همه اسرائیل را تشویق کرد، رویدادهای لبنان است که طی آن اعراب دشمن خود را فراموش کردند و به کشتار همدیگر دست زدند و برادرانشان را باوحشیگری سربریدند و خانه های هموطنانشان‌راچپاول کردند و آتش زدند وبزرگترین‌پیروزی‌اعراب لبنان ، یعنی وحدت مسلمانان و مسیحیان‌را زیرپا گذاشتند .

عامل تشویق کننده‌دیگراسرائیل‌فاجعه‌ای بود که برسازمان مقاومت فلسطین واردآمد تاجائیکه اسرائیل دریافت که دیگرسازمان مزبور قدرتی نیست که ازآن بوحشت‌افتد ودرهرآنی میتوان بدست خود اعراب آنرا درهم کوبید . و بدین ترتیب اسرائیل‌شکست خورده جنگ اکتبر ، راه حل بحران لبنان را ارائه میدهد وسلاحهای لازم رادراختیار گروهی از مردم لبنان میگذارد تا باگروهی دیگر نبرد کنند، وهمه اروپائیان این نظرا نسبت به اعراب پیدا کردند که مردمی‌هستند متعصب که حاضر نیستند بااتباع ادیان‌دیگر همزیستی داشته باشند.

همه این شکست‌ها و عقب‌افتادگی‌های اعراب درنتیجه خودخواهی عده‌ای که میخواهند رهبری و پیشوائی این امت را بدست گیرند بوجود آمده .. این افراد میخواهند از طریق سلاح براعراب‌حکومت کنند وافکار بچگانه خود را برکشوری که چندین هزار سال تمدن دارد تحمیل نمایند. ولی شکستی که بربیکر اعراب وارد آمده موقتی است وادامه نخواهد یافت .

امت عرب قادر است که ستون پنجمرا که عده افرادش اندک میباشد و تحت‌نفوذ آزوطمع خود هستند وبدست دیگران ایفای نقش میکنند درهم بکوبد.

سرمقاله

مسائل مهم آموزشی

نهمین کنفرانس ارزشیابی انقلاب آموزشی دیروز دررامسر شروع به‌کار کرد.درنخستین جلسه نخست‌وزیر،وزیران‌علوم، آموزش‌وپرورش، تعاون‌وامور روستاها، معاون وزارت دربارکه بربازرسی شاهنشاهی در مسائل آموزشی ریاست داردو سایر مسئولان گزارش‌هایی به‌عرض شاهنشاه‌و شهبانو رسانیدندو اعلیحضرتین نظریاتی ابراز فرمودند.

کنفرانس ارزشیابی انقلاب آموزشی، ازجلوه‌های یك‌دموکراسی واقعی درزمینه مسائل‌آموزشی است. تشکیل‌این کنفرانس در شهریور ماه هرسال‌به مسئولان امورآموزشی فرصت میدهد تاکمبودها و دشواریها را درعالیترین سطح تصمیم گیری مطرح وچاره‌خواهی کنند. مسائل مزبور بلافاصله به‌کمیته‌های‌مرکب ازکارشناسان ومتخصصان برنامه‌ریزی ارجاع و باالهام ازنظریات ورهنمود های‌رئیس مملکت‌در هرزمینه چاره‌جویی میشود. درآخرین جلسه کنفرانس ،براساس گزارش‌کمیته‌ها واظهارنظرهای نهایی، قطعنامه‌یی بتصویب میرسد که‌درحکم خط مشی وبرنامه‌سازمان آموزشی کشوراست. سال‌بعد، کنفرانس ارزشیابی دراجلاس خودنتایج حاصله ازاجرای این‌قطعنامه ونیز جنبه‌های‌مثبت ومنفی برنامه‌آموزشی‌کشور رادر جریان یك‌ساله تحصیلی مورد بررسی قرار میدهد..

ازسال‌گذشته، حزب رستاخیز ملت‌ایران‌درکنفرانس عالی آموزشی شرکت جسته استو گزارش‌هایی راکه حاصل بررسی کارشناسان وصاحب‌نظران حزبی‌است‌درجلسات‌کنفرانس‌مطرح‌میسازد. علاوه‌براین، بنابه‌امر شاهنشاه،امسال‌نمایندگان دانش‌آموزان،دانشجویان، معلمان وکارگران نیز به‌کنفرانس‌رامسردعوت شده‌اندو قرار است درزمینه مسائل آموزشی که‌بنحوی بااین‌چند گروه مربوط میشود، ازنظریات وپیشنهادهای ایشان استفاده شود.

دیروز، درنخستین جلسه کنفرانس رامسر، به‌دنبال گزارش‌هایی که‌ازشرف‌عرض همایونی گذشت، شاهنشاه به‌چند مساله مهم‌ـاز جمله‌جنبه‌های اجرائی تحصیلات رایگان و تغذیه رایگان ـاشاره فرمودندوخاطرنشان ساختند هدف انقلاب آموزشی تامین امکانات تحصیلی برای فرزندان این‌آب‌وخاك از سطح کودکستان تا دوره عالی است‌بطوری‌که هیچ‌ایرانی‌بخاطر فراهم نداشتن مقدورات‌مالی‌ویا فراهم‌نبودن وسایل تحصیل، ازتحصیل کردن محروم نماند. همینطور ما میخواهیم موجبات تغذیه‌صحیح رابرای رشد سلول های مغزی‌و دماغی‌ونیز سلامت کودکان ایرانی تامین‌کنیم،زیرا همانطور که یك کودك‌ایرانی‌حق‌داردبه‌مدرسه برودواستعدادش شکفته شود، همچنین حق‌دارد درشبانه‌روز دستکم یك‌نوبت غذای مقوی وپروتئین‌دار بخورد.

اما همانگونه‌که شاهنشاه تصریح‌فرمودند نه‌تغذیه رایگان باید بصورت یك‌تکلیف شاق اجراء شودونه‌تامین امکانات برای تحصیل رایگان بایدکیفیت تدریس راپائین بیاورد،نه الزامی هست‌که مواد خوراکی رابه‌زور درحلقوم طفلی‌که صبحانه مفصل ومتنوع خورده است ودیگرجایی برای خوردن‌ندارد بچپانند.نه‌اجباری هست که‌همه مدارس ازلحاظ امکانات وخدمات‌دریك سطح باقی‌بمانندوفی‌المثل‌اگر یك‌مدرسه‌قادر بود وسایل تحصیل‌در شرایط بهترو ارائه خدمات بیشتری رابرای خانواده‌هایی که طالب آنند فراهم‌کند، جلوی اورا بگیریم.

تفسیر سیاسی

سیاست گام به گام در افریقا

موضوع انفجاری آزادی سیاهان ـبقای‌سفید پوستان‌و تهدید رویاروئی قدرت‌های بزرك مهمترین موضوع های مورد مذاکره‌هنری‌ـ کیسینجر وزیرخارجه امریکا باجان‌فورستر نخست وزیرافریقای جنوبی درزوریخ خواهدبود.

آینده بیش‌از ۳۰ میلیون سیاهپوست وسفید پوست،بحران های افریقای جنوبی ونامی‌بیا «جنوب‌غربی افریقا» مناطقی که‌ازنقطه نظر جغرافیائی وثروتهای معدنی برای‌غرب جنبه استراتژیکی پیدا کرده، اینك درمخاطره افتاده است بیم‌و اضطراب ازیك درگیری

بزرك منطقه‌ای مهم‌ازگسترش نبردهای‌رهایی‌بخش ملی دررودزیا وافریقای جنوبی برفضای منطقه‌ای‌بزرك ازافریقا سایه‌افکنده است.

ازاین‌روست که‌هنری‌کیسینجر وزیرامور خارجه امریکادرمذاکرات امروز باجان‌فورستر نخست‌وزیر افریقای جنوبی موکدا ازاوخواهد خواست ازنفوذ خودروی رهبران رژیم سفیدپوست رودزیا استفاده کرده ازآنهابخواهد با٦ میلیون اکثریت سیاهپوست این کشور روی‌راه‌حلی توافق کند. ازجمله پیشنهاد های کیسینجر این‌است‌که طی دوسال اکثریت سیاهپوست رودزیا بجای‌سفیدها‌که شمارشان‌از ۲۷۰ هزارنفر تجاوز نمیکندبروی‌کارآیند. وزیر خارجه امریکادر مذاکرات زوریخ همچنین ازنخست‌وزیر افریقای جنوبی خواهدخواست دربی انتخابات‌آزاد نامی‌بیا به‌این کشور استقلال دهد ودرمورد افریقای جنوبی درزمینه سیاست آپارتاید این‌کشور اصلاحات بنیادی فوری به‌عمل آورد .

شخص فورستر هفته پیش دریك مصاحبه مطبوعاتی خطاب‌به ملت «سفیدپوستان» گفت«دردسرهای اخلاقی‌وتهدید های به‌عمل‌آمده از ناحیه کشورها وجناح های‌دیگر درسیاست‌های داخلی وخارجی افریقای جنوبی‌تاثیر نخواهد داشت »یك‌روزنامه‌نگار سفیدپوست دراین مصاحبه پرسید، راجع به‌منافع اقتصادی‌امریکا درافریقای‌جنوبی چه میگوئید ؟

فورستر باتعجب جواب‌دادشما فکر میکنید امریکا٤ میلیون سفیدپوست افریقای جنوبی راوجه‌المصالحه قرار خواهد داد اگر فورستر ازگوش‌دادن به‌اندرزهای آنها خودداری کند؟و شورویهابه کوبائیها ندا خواهند داد آنگولای دیگری ازافریقای جنوبی‌بسازند؟...

فورستر به ۱٤هزار سرباز کوبایی‌اشاره‌میکردکه به‌رژیم آنگولا کمك‌کردند به‌آنگولا مسلط شود. باوجود این‌گفته‌های‌فورستر درحال حاضر بیم واضطرابی فزاینده دربین سفید پوستان افریقای جنوبی وجود داردو آنان نگرانند که‌ممکن است اوضاع ناگهان از کنترل سفیدپوستان خارج شود.

سفیدپوستان میگویند وقتی‌ابرقدرتی مانند امریکابه‌کشوری مانند افریقای جنوبی فرمان میدهد این‌کشورچه‌راهی داردجز آنکه به‌سخنان قدرت بزرك‌گوش فرادهد ؟

کنفرانس زوریخ تصمیم خواهدگرفت که‌آزادی تاچه حدوتغییر تاچه مقدار میتوان به‌اکثریت سیاهان افریقای جنوبی ورودزیاداد، وآیاامریکاباآگاهی دقیق‌ازنظرها وخواست‌های آفریقائیان به‌آنچه که‌افریقای جنوبی پیشنهاد میکند راضی‌خواهدشد ؟کیسینجر و فورستر هردوکمابیش خواهان ثبات سیاسی دررودزیا نامی‌بیا و آفریقای جنوبی هستند هردو ازگسترش روزافزون شوروی درشبه قاره نگرانند.

هیچیك بابروی‌کارآمدن یك‌حکومت مارکسیستی دررودزیا ، آفریقای جنوبی یانامی‌بیا موافقت ندارند هردوبا حفظ وحراست از سرمایه‌و سرمایه‌گذاری‌غرب دراین‌سه‌کشور موافقند.

هردو عقیده دارندیافتن راه‌حلی برای رودزیا ونامی‌بیا منافعی برای غرب وحتی آفریقای جنوبی دربردارد. یکی‌ازعلت‌های متعدد ملاقات کیسینجر بافورستر در زوریخ‌آن است که کیسینجر نمی تواند صرفابخاطر آنکه بافورستر ملاقات میکندکفه‌ترازوی‌سیاست خارجی امریکا رابه‌نفع اقلیت‌های سفیدپوست سنگین‌تر کند. فورستر نیزنباید انتظار داشته‌باشد صرفا حاضرشدن به‌ملاقات باید ملایمت کیسینجر درقبال مسایل مورد مذاکره تلقی شود.

بسته به‌نتایج مذاکرات زوریخ، کیسینجر فورابا‌چند رهبر افریقائی درباره‌نتایج مذاکراتش بافورستر تماس خواهدگرفت.

اگر کیسینجر بتواند امتیازهای مهم‌ازفورستربگیرد رهبران سیاهپوست ممکن است:« چراغ سبز» به‌کیسینجر درملاقات‌دیگر بافورستر بدهندواین‌همان سیاست گام‌به‌گام است‌که کیسینجر درخاورمیانه بوسیله‌آن به‌موفقیت های چشم‌گیری نایل آمد. اما در مورد افریقا همه چیزبه آینده‌ای نه‌چندان دور بستگی خواهدداشت.

یونایتدپرس

تاریخ دیکتاتوری درجهان ـ۲٤ـ

حمله موسولینی به فراماسون‌ها!

نوشته: جرج هال‌گارتن

ترجمه: منصور جاویدان

آنچه‌موسولینی را به خودپرستی واداشت ، درمیان دلایل دیگر ، رکود اقتصادی عمومی در ۱۹۲۱ بود که منجر به نارضایتی عظیمی در ایتالیای شمالی شد .

این واقعه ملاکین بزرگ‌و رهبران صنایع سنگین را واداشت که باتهدید ووعده ، رهبران فاشیسم را به جان طبقات پائین بیاندازند . این مالکین بزرگ از مهمترین و خطرناک ترین رقیب موسولینی یعنی دینو گراندی عوام‌فریب ، که رهبران گروه های بیکار دره «پو» را به وحشت انداخت و به ملاکان کمک کرد تا کارگران‌گرسنه و نا امیدشان را تحت کنترل داشته باشند ، حمایت می کردند . این‌رفتار موجب شد که موسولینی به فکر از میدان بدر کردن رقیبش بیافتد . در کنگره ۱۹۲۱ حزب در رم ،اوتوانست از طریق خط‌مشی‌استادانه‌ای که بیشتر از سیاست گراندی ضد سوسیالیست بود ، او را ازپا درآورده حمایت صنعتکاران را بدست آورد . درمیان پشتیبانان او و افرادی نظیر دوبندتی و اوگو دوکوکونی از حزب صنعتی‌تورین، بنی‌و جینو اولیوتی از فدراسیون صنعتی عمومی ، و مازینی از اتحادیه تولید کنندگان لوازم لوکس ، وجودداشتند .

پس‌از این چرخش در جهت مخالف دست چپی ها ، پیراهن‌سیاهان موسولینی قدرت زیادی بدست آوردند . مثلا در مناطق روستایی کوچک در نیمه های شب ظاهر می شدند و با کمک مالکان محلی .هر کارگر روستایی رااز رختخوابش‌بیرون کشیده، لخت می کردند و شکنجه می دادمند و در آخر کار اگر او را نمی‌کشتند، با زنجیر به یک درخت می بستند .

گذشته انقلاب موسولینی و ارتباط او با افراد آینده‌نگر و دیگر هنرمندان مدرن ،شکل‌بسیار مسخره‌وخنده‌آوری به مبارزات او که دارای نشانه های دروغینی از انسانیت بود ، داد . تبلیغات انتخاباتی فاشیست ها، بیشتر شبیه کارناوال های اکسپرسیونیست بود و تروریسم مرگبار سادیست‌هایی مثل ایتالوبالبو ودینوگراندی پشت‌این اجتماعات انبوه ، مخفی شده بود . این مسئله که آرایش موولباس این دو نفر ، مورد تقلید تمامپیروان این حزب بود ، موسولینی را که تقریبا طاس بود ناراحت می کرد. مبارزه این‌حزب، تنها علیه سوسیالیست ها نبود بلکه‌با حزب کاتولک اصلاح طلب پاپولاری نیز که تحت رهبری مرد فعالی بنام دان‌لوئیجی استورزو مثل حزب‌مرکزی آلمان در زمان‌هیتلر ، مخالف‌دیکتاتوری بود ، مخالفت می کرد . این حزب کاتولیک بالاخره براثر یک تفاهم‌بین پاپ و موسولینی که ظاهرا مسیحیت بنظر می رسید ، از میدان بدر رفت. نزدیکی روزافزون او با کلیسای رم که همیشه سعی می‌کرد آن رابصورت وسیله‌ای برای هدف های جهانیش دربیاورد ، و گروه های ضربت‌عظیمی که برای او کار می کردند ، نشانه هایی از شباهت میان او و امپراتور های روم قدیم بود .

موسولینی با عقد قرارداد سال ۱۹۲۹ با پاپ ، بالاخره به هدف خود رسید .

در آغاز ۱۹۲۹ ، ضعف قدرت مرکزی ، امکان شورش های وسیعی به فاشیست ها داده بالبو درترنتو و فیوم و توسکانی ، شورش های بزرگی به راه انداخت اما آنها همیشه موفق نبودند . در پارما ، کارگران جنگ خونینی با آنها کردند و در یک‌حمله به سارزانا بیست نفر از فاشیست ها کشته شدند که‌فورا از آنها به‌عنوان شهدا یاد کردند.در مقایسه بارقبایشان، آنها خیلی از سوسیالیست های ملی، ضعیف تر بودند و این موضوع حتی در موقع بدست گرفتن قدرت و حتی بعداز آن هم صادق بود . در بهار سال ۱۹۲۱ در آخرین انتخابات‌قبل‌از بقدرت رسیدن فاشیست ها ، احزاب مارکسیستی ۱٤۱ نفر (منجمله‌کمونیستها ۲۰ نفر)،پاپولاری ۱۰۷ نفرو فاشیست‌ها فقط ۳۵ نفر به پارلمان فرستادند .

این فقدان وحدت‌بین چپگراها، مشکلات کارگری و موقعیت و اتیکان و صنعت بود که بالاخره فاشیست ها را به قدرت رساند .

ادامه دارد

اندیشه‌های گسسته

دکتر
انورخامه‌ای

سگ رادست کم مگیر!

آقای عبدالحمید گلکار طی نامه‌ای بر (اندیشه گسسته) حقیر تحت عنوان «گربه ها و آدم‌ها» خوردهگرفته‌اند و بعنوان شاهد، ماجرای همکار دیرین ما آقای‌ابراهیم کریم‌آبادی را ذکر کرده‌اند که‌در آلمان مورد حمله‌سگی قرار میگیرد و در بیمارستان بستری میشود (این خبر در شماره ۱۵۰۷۲ اطلاعات درج شده‌است.)

خوانندگان ارجمند، اگر مخلص در آن قلم‌انداز از سگ‌ها دفاع کردم و خصائص فراوان آنهاراستودم بی‌شک منظورم هر سگی نبود. بلکه نوع سگ بطور عام بود نه یک سگ انفرادی.

در اینکه سگ بطورکلی صفات برجسته‌ای مانند: وفاداری، حق شناسی و قناعت‌دارد هیچ شکی نیست. منتها این دلیل نمیشود که هیچ سگی نباید پاچه هیچ کسی را بگیرد. حتی در آثار شعرای بزرگ‌ایران‌نیزاین تمیز وجود دارد. آنها هنگامی که از سگ بطور عام نام میبرند، معمولا اورا می‌ستایند، اما گاهی نیز عمل سگ خاصی را نکوهش میکنند. مثلا نظامی گنجوی میگوید:

سگ دوست شد و تو آشنانه!
سگ را حق صحبت و تو را نه!
سگ صلح کند باستخوانی
ناکس نکند وفا بجانی

وسعدی‌که میگوید:

سگی پای صحرانشینی گزید
بخشمی که خونش زدندان چکید

در جای دیگر میسراید:

سگ برآن آدمی شرف دارد
که‌دل مردمان بیازارد

اکنون، خواننده عزیز، اجازه بدهید از شما بپرسم: **آیا در میان تمام آدمهائی که میشناسید حتی یک نفر را سراغ دارید که دل انسانی دیگری رانیازرده باشد؟! درست فکر کنید!**

تهیه فیلم‌هائی باسوژه‌های‌مربوط به جوانان وباشرکت جوانها مد شده است

لیلافروهر، نوش آفرین واکی بنائی هرسه باهم دریک فیلم سینمائی بازی میکنند!

خبرهائی از سینما تئاتر رادیو تلویزیون

بدنبال موفقیت فیلم مشترک لیلا فروهر و وفا دو تن از خوانندگان جوان رادیو و تلویزیون، گرایش شدیدی به شرکت‌دادن خوانندگان‌جوان در فیلمهای‌ایرانی بوجود آمده و بسیاری از تهیه کنندگان در فکر ساختن فیلمهائی با سوژه ها ی‌متفاوت ومربوط بدنیای جوانها هستند، تازه‌ترین خبر در این زمینه بازی لیلافروهر، نوش آفرین واکی بنائی‌باتفاق هم در یک فیلم سینمائی‌است!

محمود قربانی که در جوار فعالیتهایش در اداره یکی از کاباره های معروف تهران، مثل همکار دیگر خود پرویز حجازی، گهگاه بکار فیلم-سازی نیز میپردازد، این بار طرح تازه‌ای ریخته است که براساس‌آن‌چند تن‌ازخوانندگان معروف‌وجوان‌روز نقش‌آفرین یک داستان سینمائی‌خواهند بود که سوژه آن از آرزوها، تلاشها و ناکامی های نسل جوان امروز حکایت دارد.

طبق این پروژه‌که درسازمان سینمائی ژوک‌توسط‌فریدون ژورک تهیه‌کننده و کارگردان با سابقه سینما تهیه میشود قرار است لیلا فروهر، نوش آفرین اکی بنائی، مرتضی (خوانده جوان) همه باتفاق هم در یک فیلم شرکت‌جویند.

در حال حاضر کار تنظیم قراردادها و نوشتن سناریو فیلم به پایان رسیده و بطوری که شنیده‌ایم یکی‌از کارگردانان و هنرپیشگان معروف سینمانیز ضمن بازی در فیلم مزبور کارگردانی این اثر موزیکال جدید را عهده‌دار خواهد بود فیلمبرداری این فیلم که هنوز نام قطعی آن تعیین نشده است تایک هفته دیگرآغاز خواهد شد.

★لیلا فروهر

★ نوش آفرین

★ اکی بنائی

سوری که «مرتضی به دوستان داد.

جمعه شب گذشته مرتضی خواننده جوان رادیو و تلویزیون جمعی از دوستان هنرمند خود راگرد هم‌آورد و به آنها «سور» داد، مناسبت این «سور» خرید خانه جدیدی است‌که اخیرا مرتضی به آن‌نقل مکان‌کرده است. رفقا که از این موضوع با خبر شده بودند آنقدر خواننده جوان و خجالتی رادیو و تلویزیون رادرفشار گذاشتندکه‌بالاخره ناچار از ترتیب ضیافت جمعه شب شد.

در این مهمانی گروهی از هنرمندان، دوستان و اقوام مرتضی شرکت‌داشتند که‌چهره های شناخته شده آن بتی و سعید دبیری، لیلا فروهر، محمود قربانی، ایرج جنتی عطائی، سیروس الوند، شهره ویلدا خواننده جدید الولاده بود که اتفاقا از صدای خوشی نیز برخوردار بود.

ایرن وتوران مهرزاد، یاران قدیمی هنر

★ ایرن و توران مهرزاد

ایرن‌وتوران مهرزاد که از هنرمندان قدیمی سینما و تئاتر هستند و از زمان بازی در تئاتر های معروف قدیمی دوستی و رقابت صمیمانه‌ای با یکدیگر داشته‌اند هنوز الفت سالیان دراز را حفظ کرده و در کلیه‌محافل و مجالس باتفاق‌هم دیده میشوند. بعد از فروکش کردن تب تئاتر و نمایش در ایران، ایرن بیشترین فعالیت خود را به سینما اختصاص‌داد و در مقابل توران مهرزاد انرژی خود را صرف کار در رادیوکرد. مهرزاد درسالهای‌اخیربه پیشنهاددوستش‌ایرن گه‌گاه نقشهائی نیز در سینما بازی کرد که بیشتر در ساخته های نصرت کریمی کارگردان و بازیگر رئالیست سینما بوده در این فیلمها گاه ایرن نیزباتفاق مهرزاد بازی داشت که گفته میشود دوستی عمیق بین این دو زن هنرمند و آشنائی که به سبک‌کاروبازی‌همدیگردارند در جلسات‌فیلمبرداری لحظات جالبی را بوجود می‌آورد که در بهتر شدن کار هر دو موثر بود. درحالیکه فیلم «برهنه تاظهر باسرعت» از ایرن اینروزها در حال نمایش است، توران مهرزاد در انتظار نمایش آخرین فیلم خود است که «شب آفتابی» نام دارد و بوسیله سیروس الوند سناریست و کارگردان جوان ساخته شده است.

هفت روز در سینما
یکشنبه
از: تقی مختار

فیلمهای بچه‌هارا حبس نکنید!

در سال های اخیر تهیه‌و نمایش فیلمهای بچه هامورد توجه قرار گرفته و خوشبختانه می‌بینیم که‌یکی دو سینمای پایتخت با اختصاص سالن خود به نمایش فیلمهای مخصوص کودکان از فروش قابل توجهی نیز برخوردارند، اما جای تاسف اینجاست که همه این فیلمها محصولات کشور های خارجی و در نتیجه نمایشگر افسانه ها، قصص و حکایات فرنگی است که کم‌کم دارد ذهن‌بچه ایران را از قصه ها و افسانه های خودمان دور کرده و بجای آشنائی با فضای زندگی خودمان، نوعی دید فرنگی و بیگانه به آنها میبخشد که تجدید نظری‌دراین مورد راالزامی و حتمی میکند.

از دهسال پیش باینطرف که کانون‌پرورش‌فکری‌کودکان نو جوانان ضمن انتشار کتابهای بسیاری ازقصه‌هاو افسانه‌های ایرانی، باتهیه فیلمهای مخصوص کودکان و نوجوانان، دنیای خاص کودک ایرانی راپیش روی ما وخود بچه‌ها گذاشت، این امید دردلها بوجودآمد که تماشاگران کوچولوی سینما هم میتوانند ازاین پس فیلم های ایرانی مخصوص خودشان را هم که تصویر واقعی زندگی‌خودآنهاست، در سینما های عمومی‌تماشا کنند.

ازسریال سازهای حرفه‌ای چه‌خبر؟

★ پرویز کاردان

کاردان و پورمند که در اوائل کارشان در تلویزیون باتفاق یکدیگر کار میکردندو بعدا هرکدام با تشکیل‌گروه جداگانه‌ای بطور مستقل بسریال سازی در تلویزیون پرداختند، هر دوازمجموعه سازان موفق تلویزیون هستند که سریال های اجتماعی و خانوادگی آنها ازجمله«مراد برقی»«کاردان» و «تلخ و شیرین» (پورمند) از پرطرفدارترین مجموعه ها ی‌ایرانی تلویزیون بود، ولی‌مدتی‌است هیچیک ازاین دو برنامه تازه‌ای در تلویزیون ندارند. تحقیق کردیم و با خبر شدیم که پورمند و کاردان هر دو مشغول هستند و دستپخت جدیدشان بزودی روی‌آنتن تلویزیون خواهد رفت. بطوری که شنیده‌ایم کاردان مشغول فیلمبرداری سریال تازه خوداست که سوژه‌آن به اواخر سلطنت قاجار مربوط است و روابط اجتماعی آن زمان را مورد بررسی قرارمیدهد، پورمند نیزباتفاق‌دوستان همیشگیش در تدارک دو سوژه است که یکی از آنها در مایه‌های «تلخ و شیرین» و دیگری مربوط به زندگی یک زن و شوهر جوان است.

کشتیرانی خلیج فارس و دریای عمان
(سهامی‌خاص)
وابسته به کشتیرانی آریا
باطلاع تجار وصادرکنندگان محترم میرساند
کشتی آریامرمر
سفر ۵ از تاریخ اول مهر ماه ۲۵۳۵ شاهنشاهی پس از تخلیه کالاهای خود در کویت به مقصد بنادر خلیج فارس و دریای سرخ و مصر بار می‌پذیرد.
خواهشمند است برای کسب اطلاعات بیشتربا صندوق‌پستی ۴۱/۲۹۱۳ و یا تلفنهای ۶۵۵۸۸۰ و ۶۵۵۹۹۴ تماس حاصل فرمائید.

آگهی‌های رسمی شرکتها: ● تاسیس شرکتهای جدیدالتاسیس ● تغییرات اساسنامه شرکتها ● افزایش سرمایه ● تصمیمات جدید ● انحلال

آگهی انحلال شرکت سهامی خاص فرش عمیدثبت شده بشماره ۱۶۴۹۱

بموجب تصمیمات مجمع‌عمومی عادی سالیانه وفوق‌العاده مورخ ۲۵۳۵٫۴٫۸ تغییرات زیر درشرکت مذکور بعمل‌آمد.
۱- ترازنامه سال‌مالی ۲۵۳۴ شاهنشاهی به تصویب رسید. ۲- روزنامه اطلاعات جهت‌درج آگهی‌های شرکت تعیین گردید ۳- شرکت منحل‌گردیدوخانم عذرا ضیائی اردکانی ساکن‌تهران پارس خیابان ۱۶۶ پلاک۵۹ وآقایان: محمود کرباسی بفروئی ساکن خیابان آبن جنوبی دست‌راست درب‌دوم ومحمود قمی‌زاده ساکن چهلو پنج متری سید خندان شماره یك‌بسمت مدیران تصفیه‌انتخاب گردیدندو محل تصفیه به‌نشانی خیابان امیرآبادشمالی شماره۴۶۸ میباشد. حق‌امضاء درمدت تصفیه‌باخانم عذراضیائی اردکانی باتفاق یکی از آقایان محمود کرباسی بفروئی -محمود قمی‌زاده معتبر میباشد.

مدیرکل ثبت شرکتهاومالکیت صنعتی -یحیی‌مدنی
م‌الف ۱۴۳۷۲

آگهی تغییرات درشرکت سهامی خاص صافا ثبت شده بشماره ۲۰۷۳۸

طبق صورت جلسه‌مورخ۳۵٫۳٫۲۵ مجمع عمومی عادی شرکت سهامی خاص صافا اولا ترازنامه‌و حساب عملکرد سال ۱۳۵۴ به تصویب رسید ثانیا آقای ایرج‌مهران نیابسمت بازرس اصلی و آقایان علی‌اصغر مهاجر و حسین رعایایی بسمت بازرسان علی‌البدل برای مدت‌یکسال انتخاب شدند ثالثا روزنامه اطلاعات جهت درج آگهی های‌شرکت تعیین شد.
م‌الف ۱۴۳۷۱
مدیرکل ثبت‌شرکتهاومالکیت صنعتی -یحیی‌مدنی

آگهی تغییرات شرکت سهامی خاص صنعتی نفت‌سوز ثبت شده بشماره ۶۱۴۹

باستناد صورت‌جلسه مورخ۳۵٫۴٫۲۲ مجمع عمومی شرکت‌مذکور ۱- ترازنامه سال ۲۵۳۴ شرکت‌بتصویب رسیدوروزنامه اطلاعات جهت درج‌آگهی‌های شرکت تعیین گردید۲- آقایان روحی‌خراسانی قدیمی بسمت بازرس‌اصلی وآرشام آبکار بسمت بازرس علی‌البدل برای مدت‌یکسال انتخاب گردیدند.
مدیرکل ثبت شرکتهاومالکیت صنعتی -یحیی‌مدنی
م‌الف۱۴۳۷۴

آگهی تصمیمات مجمع عمومی عادی سالیانه شرکت سهامی خاص‌صنعتی جهان‌موتورثبت‌شده‌بشماره۸۵۶۱

طبق صورتجلسه مجمع عمومی‌عادی‌سالیانه مورخ۲۵۳۵٫۳٫۲۲ شرکت مزبور:
۱- ترازنامه و حساب سودو زیان سال مالی ۲۵۳۴بتصویب رسید.
۲- آقای منوچهر مسکین بسمت بازرس اصلی و خانم ضیاء فرج‌زاده بسمت بازرس علی‌البدل برای‌مدت یکسال انتخاب‌شدند.
۳- روزنامه کثیرالانتشار اطلاعات جهت درج آگهی‌ها واطلاعیه مربوط به شرکت تعیین گردید.
م‌الف ۱۴۳۷۸
مدیر کل ثبت شرکتها و مالکیت صنعتی - یحیی مدنی

آگهی تغییرات در شرکت پایساز (سهامی خاص) ثبت شده بشماره ۱۱۷۳۱

طبق صورت‌جلسه مورخ۲۶خردادماه ۲۵۳۵ تغییرات زیر درشرکت مذکوربعمل آمده‌است ۱- ترازنامه سال۵۴ تصویب شد۲- آقایان آکیوشی‌تاماکی، دکتر محمدجواد جنیدی، فریدون جنیدی ویوشیو یامازاکی بعنوان اعضاء هیئت‌مدیره وبرای مدت‌دوسال‌انتخاب‌شدند. ۳- روزنامه اطلاعات برای‌درج‌آگهی‌های شرکت‌انتخاب گردید۴- آقایان نصراله‌مختار بعنوان بازرس‌اصلی وآقای گلین‌آیزاك بعنوان بازرس علی‌البدل برای‌سال ۲۵۳۵ انتخاب‌شدند طبق صورت جلسه هیئت‌مدیره مورخ۲۶خردادماه ۲۵۳۵ آقای‌محمدجواد جنیدی بعنوان رئیس وآقای یوشیویامازاکی بعنوان مدیرعامل وآقای فریدون‌جنیدی بعنوان نایب‌رئیس هیئت‌مدیره انتخاب شدند.
مدیرکل ثبت‌شرکتهاومالکیت صنعتی -یحیی‌مدنی
م‌الف ۱۴۳۸۱

آگهی تغییرات در شرکت سهامی خاص الکتروفونیك ثبت شده بشماره ۲۳۲۶۰

برابر تصمیم مجمع‌عمومی عادی‌و فوق‌العاده مورخ۲۵۳۵٫۵٫۵تغییرات زیر درشرکت نامبرده بعمل آمد.
۱-ماده «۲۵» اساسنامه بشرح‌مندرج در صورت جلسه اصلاح گردید ۲- آقایان: وحیدطبسی ومحمد مهدی قادرپناه بسمت اعضاء هیئت‌مدیره برای مد تدوسال انتخاب شدند۳- خانم حمیرا طبسی بسمت بازرس اصلی وخانم اقدس پارسابسمت بازرس علی‌البدل برای‌مدت‌یك سال انتخاب گردیدند ۴-روزنامه اطلاعات‌جهت درج ونشرآگهی های‌شرکت تعیین شد.۵- بموجب صورت جلسه هیئت مدیره مورخ۲۵۳۵٫۵٫۵ آقای‌وحید طبسی بسمت رئیس هیئت مدیره ومدیرعامل وآقای محمد مهدی قادرپناه بسمت‌نایب‌رئیس هیئت‌مدیره برای مدت دوسال برگزیده شدند۶- حق امضاء کلیه اسنادواوراق بهادار، چکها،سفته‌ها،بروات، تعهدات‌و اسنادرسمی باهریك از اعضاء هیئت‌مدیره منفردا وبامهرشرکت معتبر میباشد. هیئت‌مدیره کلیه‌اختیارات مندرج درماده «۳۰»اساسنامه‌رابمدیر عامل تفویض نمود.
مدیرکل ثبت‌شرکتهاومالکیت صنعتی -یحیی‌مدنی
م‌الف ۱۴۳۸۲

آگهی تغییرات شرکت سهامی خاص تخته ممتاز ثبت شده بشماره ۸۸۶۸

باستناد صورت‌جلسه مورخ۲۵۳۵٫۴٫۱۹ هیئت‌مدیره شرکت‌مذکور کلیه اوراق بهادار وتعهدآور شرکت با امضای متفق دونفراز شش نفر اعضاء هیئت‌مدیره ومدیرعامل بامهرشرکت معتبر خواهدبود.
م‌الف ۱۴۳۷۷ مدیرکل ثبت‌شرکتهاومالکیت صنعتی -یحیی‌مدنی

آگهی تغییرات کنسرسیوم فیروزه ایران (شرکت سهامی خاص) ثبت‌شده بشماره ۱۲۲۳۲

برابر تصمیم مجمع‌عمومی عادی‌سالیانه مورخ۲۵۳۵٫۳٫۲۲تغییرات زیر درشرکت مذکوربعمل‌آمد:
۱- ترازنامه‌سال‌مالی ۱۳۵۴شرکت‌بتصویب رسید ۲- مرکزشرکت به‌خیابان ثریانبش ویلاشماره ۲۱۹ منتقل گردید۳- آقایان: مهدی کبیر، عبدالکریم عموئی وزین‌العابدین اظهری مهربانی بسمت‌اعضاء هیئت مدیره برای مدت‌دوسال انتخاب شدند۴- آقای محمد مومنی بسمت بازرس اصلی‌وآقای مصطفی طباطبائی بسمت بازرس علی‌البدل برای مدت‌یکسال انتخاب‌گردیدند.۵- روزنامه اطلاعات جهت درج‌و نشر آگهی‌های‌مربوط بشرکت تعیین شد ۶- بموجب‌صورت جلسه مورخ۲۵۳۵٫۳٫۲۲ هیئت‌مدیره آقای عبدالکریم عموئی بسمت‌رئیس هیئت‌مدیره وآقای زین‌العابدین اظهری مهربانی بسمت نایب رئیس هیئت‌مدیره وآقای‌مهدی کبیر بسمت‌مدیر عامل‌شرکت برای مدت دو سال انتخاب شدند. کلیه‌اوراق واسناد بهادارشرکت رادونفرازسه نفر اعضای هیئت‌مدیره متفقا بامهرشرکت امضاء مینمایند، نامه‌های اداری راهریك ازاعضاء هیئت‌مدیره به‌تنهائی امضاء خواهند نمود.
م‌الف ۱۴۳۷۵
مدیرکل ثبت شرکتهاومالکیت صنعتی -یحیی‌مدنی

آگهی تصمیمات مجمع عمومی عادی سالیانه شرکت سهامی خاص کنستروکسیون ثبت شده‌بشماره۵۲۵۲

طبق صورت‌جلسه مجمع‌عمومی عادی سالیانه مورخ۲۵۳۵٫۴٫۲۰ شرکت مزبور۱- ترازنامه وحساب سودوزیان سال مالی ۲۵۳۴ به تصویب رسید.
۲- آقای واچیك‌پزشکان بسمت بازرس اصلی وآقای‌هاراطون پطروسیان بسمت بازرس علی‌البدل برای‌مدت‌یکسال انتخاب شدند
۳- روزنامه کثیرالانتشار اطلاعات جهت درج‌آگهی هاواطلاعیه‌های‌مربوط به شرکت تعیین گردید.
مدیرکل ثبت‌شرکتهاومالکیت صنعتی -یحیی‌مدنی
م‌الف ۱۴۳۸۰

آگهی تغییرات شرکت سهامی خاص صافا ثبت شده بشماره ۲۰۷۳۸

بموجب صورت‌جلسه مجمع‌عمومی فوق‌العاده مورخ۲۵۳۵٫۳٫۲۵ و صورت‌جلسه هیات‌مدیره‌شرکت مورخ۲۵۳۵٫۵٫۱۵ منقسم بگواهی شماره ۱۲۹ -۲۵۳۵٫۵٫۱۸ بانك‌پارس مبلغ شش میلیون ریال واز محل‌دیون حال‌شده شرکاءشرکت‌مبلغ‌شش میلیون ریال سرمایه شرکت از مبلغ سی و هشت میلیون ریال‌به پنجاه میلیون ریال افزایش یافت ماده‌ششم اساسنامه‌شرکت بشرح‌زیر اصلاح‌گردید: ماده ششم :سرمایه شرکت پنجاه میلیون ریال تمام پرداخت است‌که به‌پانصد سهم‌یکصد هزارریالی بانام تقسیم شده است در تاریخ‌ذیل ثبت تکمیل امضاء شد.
م‌الف۱۴۳۷۶
مدیرکل ثبت شرکتهاومالکیت صنعتی -یحیی‌مدنی

آگهی تغییرات در شرکت سهامی خاص نارون ثبت شده بشماره ۹۸۹۰

باستناد صورتجلسه مورخ ۲۵۳۵٫۵٫۱۹ تغییرات زیر در شرکت مذکور بعمل آمده‌است آقایان حسن تسلیمی - عسگر طالب‌پور -محمد جعفر یزدی بسمت اعضای اصلی هیئت مدیره برای مدت دوسال انتخاب شدند که آقای حسن تسلیمی بسمت رئیس هیئت مدیره عسگر طالب‌پور بسمت نایب رئیس و محمد جعفر یزدی بسمت مدیر عامل شرکت انتخاب شدند حق امضاء کلیه اوراق و اسناد بهادار شرکت را دو نفر از سه نفر آقایان حسن تسلیمی - عسگر طالب‌پور - محمد جعفر یزدی متفقا و بامهر شرکت معتبر است.
م‌الف ۱۴۳۷۳
مدیر کل ثبت شرکتها و مالکیت صنعتی - یحیی مدنی

آگهی تغییرات در شرکت سهامی خاص معادن آریا ثبت شده بشماره ۱۲۰۰۰

برابر تصمیم مجمع‌عمومی عادی سالیانه مورخ۲۵۳۵٫۳٫۲۲تغییرات زیر درشرکت‌مذکور بعمل‌آمد.
۱- ترازنامه سال ۱۳۵۴ شرکت بتصویب رسید۲- آقای محمد مومنی بسمت بازرس اصلی وآقای مصطفی طباطبائی بسمت بازرس علی‌البدل برای مدت یکسال انتخاب شدند۳- روزنامه اطلاعات جهت درج ونشر آگهی های شرکت تعیین شد.
مدیرکل ثبت‌شرکتهاومالکیت صنعتی -یحیی‌مدنی
م‌الف ۱۴۳۷۹

آگهی تاسیس شرکت سرمایه گذاری ساختمانی بانك های ایران(سهامی عام)

خلاصه اظهارنامه‌و اساسنامه شرکت‌سرمایه‌گزاری ساختمانی بانکهای ایران (سهامی عام).

که در تاریخ ۲۵۳۵٫۵٫۱۹ تحت شماره ۲۵۸۷۲ دراین اداره به ثبت رسیده و در تاریخ ۲۵۳۵٫۵٫۱۹ از لحاظ امضاء ذیل ثبت تکمیل گردیده برای اطلاع عموم در روزنامه رسمی و روزنامه کثیرالانتشار اطلاعات - کیهان آگهی میشود:

۱- موضوع شرکت: الف - ایجاد تسهیلات مالی مورد نیاز سازندگان و احدهای ساختمانی ازطریق پیش خرید این‌و احدها.
ب- تشویق سرمایه‌گزاری درزمینه اجرای طرحهای‌ساختمانی اعم از مسکونی و تجاری از طریق قبول تعهد خرید این واحدها.
پ- دریافت هرگونه وام و اعتبار از منابع داخلی وخارجی از طریق تعهد مستقیم و یا انتشار اوراق قرضه تا حداکثرپنجاه درصد سرمایه پرداخت شده و اندوخته های‌شرکت، اخذوام بمیزان بالاتر موکول به‌کسب اجازه قبلی بانک مرکزی ایران میباشد.
ت- خرید و فروش انواع اسناد و اوراق قرضه دولتی و سهام و اوراق قرضه شرکت های خصوصی.
ث- فروش واحد های مسکونی به خریداران بطور نقدی یا اقساطی.
ج- مشارکت در ایجاد شرکتهای سازنده ساختمانی جدید و کمك به بسط‌وتوسعه واحدهای موجود از طریق خرید سهام شرکت های مذکور مشروط براینکه حداکثر مشارکت درهریک از این شرکتها از ۳۵٪ موکول به رای ⅔ آراء هیئت مدیره خواهد بود و شرکت نمیتواند بیش ازده‌درصد مجموع‌سرمایه تمام پرداخت شده و اندوخته های خود را در هریک‌از طرحهای موضوع ماده ۴این اساسنامه بکار برد.

۲- مدت شرکت: نامحدود.
۳- مرکز اصلی شرکت: تهران خیابان فردوسی بانک‌مرکزی ایران.
۴- سرمایه شرکت: مبلغ پانزده میلیارد ریال منقسم به پانزده میلیون سهم یکهزار ریالی بانام.
۵- اولین مدیران و دارندگان حق امضاء: ۱- بانک ملی ایران بانمایندگی آقای یوسف خوشکیش (رئیس هیئت مدیره وعضو هیئت عامل).
۲- بانک صادرات ایران با نمایندگی آقای دکتر عباس‌باقری (عضو هیئت عامل).
۳- بانک سپه با نمایندگی آقای احمد صارم‌الدین اعتمادیان.
۴- بانک رهنی ایران با نمایندگی آقای مسعود اهری (عضو هیئت عامل).
۵- بانک ساختمان با نمایندگی آقای علیرضا رادپی.
۶- بانک رفاه کارگران با نمایندگی آقای اصغر خرازی.
۷- بانک تهران با نمایندگی آقای بهمن بهزادی (عضو هیئت عامل).
۸- بانک اعتبارات صنعتی با نمایندگی آقای عنایت‌الله فرید.
۹- بانک تجارت خارجی ایران با نمایندگی آقای آشوت ساقاتلیان (نایب رئیس هیئت مدیره).
۱۰- بانک عمران با نمایندگی آقای عزیزالله طهماسبی.
۱۱- بانک پارس با نمایندگی آقای محمد تقی امیرسرداری.
۱۲- بانک کار با نمایندگی آقای مهندس سیامك فرزد.
۱۳- بانک اعتبارات تعاونی توزیع با نمایندگی آقای احمد افخمی.
۱۴- بانک تجارتی ایران و هلند با نمایندگی آقای دارا - وهاب‌زاده (منشی هیئت مدیره).
۱۵- بانک بیمه ایران با نمایندگی آقای حسن زاهدی (مدیر عامل).

دارندگان حق امضاء عبارتند از: آقای حسن زاهدی مدیر عامل باحق توکیل غیرویکی از آقایان یوسف خوشکیش - دکتر عباس باقری - مسعود اهری و بهمن‌بهزادی اعضاء هیئت‌عامل.

۶- اختیارات مدیر عامل:
۱- نمایندگی‌شرکت در برابر اشخاص ثالث وکلیه ادارات دولتی وموسسات خصوصی.
۲- افتتاح حساب و استفاده از آن‌بنام شرکت نزد بانکها و موسسات اعتباری.
۳- دریافت‌مطالبات شرکت و پرداخت دیون آن از اصل و بهره و متفرعات.
۴- اجاره و استیجاره و واگذاری و فسخ اجاره و تقاضای تعدیل اجاره بها و دفاع از این نوع تقاضاها در تمام مراحل و مراجع و تخلیه عین مستاجره و تقاضای تجدید نظر در رای صادره یا اجرای آن.
۵- به امانت گذاردن هرنوع اسناد و مدارك و وجوه در صندوق های دولتی و خصوصی واسترداد آنها.
۶- اقامه هرگونه دعوی ودفاع از هرگونه دعوی اعم از حقوقی و کیفری باداشتن تمام اختیارات راجع به امردادرسی از حق پروهش - فرجام تعیین جاعل - تعیین وکیل برای دادرسی و غیرمبابودن حق توکیل و توکیل در توکیل ولو کرارا تعیین مصدق و کارشناس اقرارخواه در ماهیت دعوی و خواه به امری که کاملا قاطع دعوی باشد. دعوی خسارت - استرداد دعوی - جلب شخص ثالث - اقدام به دعوی متقابل و دفاع از آن - تامین مدعی بمتقاضای‌توقیف‌اشخاص‌و اموال ازدادگاه‌ها - اعطای مهلت برای پرداخت مطالبات شرکت - درخواست صدور برگ اجرائی و تعقیب عملیات اجرائی و اخذ محکوم بهچه در دادگاه ها و چه در ادارات و در ادارت و دوایر ثبت اسناد.
۷- تنظیم خلاصه صورت دارائی و قروض شرکت هرششماه یکبار و دادن آن به بازرس شرکت.
۸- بازرس اصلی و علی‌البدل - آقای منوچهر ملکیان(بازرس اصلی) و آقای احمد فاطمی (بازرس علی‌البدل).
م‌الف ۱۴۳۸۳
اداره کل ثبت شرکت ها و مالکیت صنعتی

طنز روز

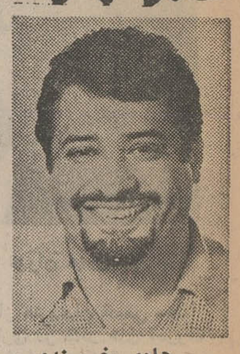

هادی خرسندی

توبیخ

شهرداری تهران ، به نواحی ۱۲ گانه‌اش دستور داده است که‌جواز ساختمان را ظرف ۲ هفته صادرکنند.

بخشنامه‌ای که به این منظور صادر شده‌مسئولان نواحی شهرداری را تهدید کرده است که اگر صدور جواز ساختمان را بیش از ۲ هفته طول بدهند، توبیخ می‌شوند .

این بخشنامه ، خیلی‌چیز خوبی است،اما این‌توبیخی که به آن اشاره کرده‌اند ، خودش باعث خواهد شدکه کار مردم لنگ بماند. چونکه فلان بابا ، وقتی برای گرفتن جواز ساختمان‌مراجعه میکند، مسئول شهرداری‌بعد از اینکه خوب اسناد و مدارک و نقشه‌ها وکروکی ها را بازرسی کرد ، به او پس می‌دهد و می‌گوید :

- برو آقا . برو ، دیگر هم این‌طرف‌ها پیدایت‌نشود. ما اصلا برای شما ، جواز صادر نمی‌کنیم .

طرف ، با تعجب‌می‌پرسد: چرا ؟

مسئول شهرداری با ترس و لرز جواب میدهد :

- برای اینکه کار شما بیشتر از ۲ هفته‌طول‌میکشد ما هم حوصله توبیخ‌وبیخ نداریم .

برق دانشگاه، پول مراخورد!

از: سعید یونسی

برای تعویض لامپ کوچه‌ما که دوسه تومان بیشتر قیمت ندارد یك اسکناس بیست تومانی برای شرکت برق فرستادم اما نه لامپ کوچه ما درست شد و نه خبری از اسکناس رسید !

لامپ کوچه ممتاز در خیابان کیوان جنوبی (مقابل ساختمان اخگر- خیابان بزرگمهر) ،مدتهاست سوخته‌وخاموش‌است. برای تعویض این لامپ ناقابل، اهالی‌محل بارها وبارها به مسئولان برق منطقه‌یی و بخش دانشگاه تلفن کردندونامه نوشتند اما نتیجیی نگرفتند مسئولان ، هربار قول قطعی و «صددرصد مساعد » دادند و قرار بود « فردای» آنروز لامپ تعویض‌شود ، اما حدود دوماه است که هنوز آن «فردای» کذائی فرا نرسیده است !

در اثر سوختن لامپ ، کوچه ماچنان خاموش است که کسی زیرپایش رانمی‌تواند ببیند و تاکنون چند بارهم اتومبیل‌های مردم را که در کوچه‌پارک‌بوده،سرشب‌دزدیده‌اند. اهالی ، هرچه فکر کردند که علت اینهمه قولهای بی انجام شرکت برق برای‌چیست، عقلشان بجائی قدنداد تا آنکه شب ۲۴مرداد ضمن آنکه کورمال‌کورمال درحال پیداکردن دربخانه خود بودم بشدت زمین‌خوردم! شدت درد ناشی از زمین‌خوردن چنان بود که ناگهان فکر بکری را بمغزم خطورداد ومن حس کردم مثل «ارشمیدس» مرحوم به راز بدقولی های مسئولان برق‌پی‌بردم که همانا نداشتن اعتبار وبودجه باشد ، باخوشحالی ، یک اسکناس دویست ریالی نو و تانخورده بشماره ۱۲۸ر۴۶۵۰۱۴ دراوردم ، آنرا لای یک پاکت گذاشتم و طی نامه مورخ ۲۵ر۵ر۳۵ برای شرکت برق منطقه‌یی تهران (بخش دانشگاه) فرستادم تا ماموران بیایند با این پول ، یک لامپ ناقابل « دوتومانی» بخرند ودرکوچه ما کار بگذارند .

چندین روز گذشت و خبری از « اقدام» نشد . ناچار طی نامه مورخ ۱ر۶ر۳۵ ، به شرکت برق نوشتم اگر دویست ریال‌کم‌است، اطلاع‌دهند تابازهم اسکناس نو بفرستم اما آنها حتی پاسخی به نامه من‌هم ندادند .

من دیگر بیش‌ازاین‌مطلب راکش‌نمی‌دهم، شما اسم عمل شرکت برق را باآن قولهای صددرصد مساعد و فرداهائی که دوماه‌است فرانرسیده و با آن سکوت لعنتی پس از دریافت اسکناس نو دویست ریالی ، هرچه میخواهیدبگذارید ، بگذارید !

آدرس : خیابان بزرگمهر - خیابان کیوان - کوچه ممتاز - شماره ۱۱

گران خریدن افتخار دارد!

یك‌عامل مهم رواج گرانی و گران‌فروشی، ما مردم هستیم که بموقع خریدکالا ها یا خدمات، چشم‌و گوش خودرا می‌بندیم و هرچه فروشنده‌بگوید، بی معطلی می‌پذیریم . درهمین تهران‌بعضی اجناس به قیمت هائی عرضه می شودکه دود از کله آدم بلند میکند، امابعضی از نوکیسه ها وتازه بدوران رسیده ها،وقتی این قیمت ها را می‌بینند خوشحال تر میشوند ، زیرا باخرید کالا هائی باقیمت های سرسام آور بهتر میتوانند بدیگران فخر بفروشند و بگویند « ما گران میخریم و شما نمیتوانید !»

در واقع ، گران خریدن ، نزدبعضی از ما مردم افتخارآمیز است و البته آندسته ازمردمی‌که پولهای باد آورده‌یی به جیب‌زده وبرای آن‌زحمتی نکشیده‌اند.

بعضی ازمردم حتی باز! از گران خریدن فروتر گذاشته و باعمل خود، دیگران را به گران فروشی‌ترغیب میکنند!

چند روز پیش بهمراه گروهی ازمسافران در صف اتوبوس پنج ریالی ناصر خسرو« نیروی‌هوائی» ایستاده بودم . مردی بهمراه زن و فرزندش نیز منتظر اتوبوس بود. اندکی بعد، باشاره این‌مرد یك اتومبیل شخصی درایستگاه توقف کرد، راننده گفت‌تانیروی هوائی ده تومان میشود.

دراین وقت چند مسافر ، به هواداری ازمردی‌که همراه زن و فرزندش منتظر اتوبوس بود به راننده اتومبیل شخصی اعتراض کردند که ده تومان گران است. اما مرد مسافر بی‌اعتنابه دیگران باصدای بلند گفت:آقا ۱۰تومان کم‌است ۱۵ تومان میدهم ووقتی سوار اتومبیل شد، با حرکات خاصی به مسافران‌دیگر دهن‌کجی کرد، یعنی:

دارندگی و دستو دلبازی !
ابراهیم خورشیدی

بمناسبت کاشته شدن درختی در حافظیه به دست شهبانوی محبوب ایران

ابراهیم‌صهبا

درخت شعر وهنر

شدیم از مژده‌ای شاد و سرافراز
که در شهر نشاط انگیز شیراز
کنون «دهساله‌چون «جشن‌هنر» شد
درخت آرزوها بارور شد
نهالی کاشت شهبانوی ایران
بدست خویش با لطف فراوان
به شادی در کنار « حافظیه »
صفا بخش مزار « حافظیه »
که حافظ شهره در ملک جهان است
پیشوای شاعران است
امید است این نهال مهرپرور
شود « زیبا درختی » سایه گستر
که بهر « شهر حافظ » افتخار است
زشهبانوی ایران ، یادگار است

نواقص ونارسائی‌ها دراردوهای عمران‌ملی

با اینکه امسال سومین سالی بود که اردوهای عمران ملی قدرت خدماتی و سازندگی خود را به نمایش گذاشتند ، ولی باید توجه داشت که از تمام امکانات بخوبی استفاده نکرده‌ایم و آنچه انجام شده نشانگرقسمتی‌از کارآیی‌شرکت کنندگان بود ، من خود در اردوی عمران ملی جویبار (کرمان) شرکت داشتم و نواقص زیادی به‌چشم دیدم و برای از بین‌رفتن آنها پیشنهاد هایی دارم که امیدوارم مورد توجه قرار گیرد .

۱- تغذیه اردو ها ، همچنان بعهده پیمانکاران باشد ، تعداد ژتون های مصرفی هر وعده غذا در برگهای‌مخصوصی‌ثبت گردد و این برگها با امضای دو نفر معتبر باشد که یکی از آنها از اعضای کمیته تغذیه اردو باشد ودیگری جزء مسئولین اردو خواهد بود .

۲- برای هر اردوی عمران برنامه‌ها و بودجه‌ای پیش‌بینی شده است ، این برنامه ها و مبلغ بودجه‌برای‌آگاهی‌شرکت کنندگان اعلام گردد ، از هر گروه اردو (مثل گروه درمانی و بهداشتی) یک‌نفر به انتخاب سایر افراد همان‌گروه انتخاب گردد تا دراجرای برنامه های پیش‌بینی شده و خرج بودجه نظارت نماید .

۳- در طی اجرای برنامه‌های اردوها کمبود هایی وجود داشت مثلا در مورد گروه‌فنی و عمرانی‌اکثرامصالح‌ساختمانی و تشکیلات دیگر مهیا نیست یا در مورد گروه بهداشتی و درمانی‌واکسن های مختلف به تعداد کافی وجود ندارند تا واکسیناسیون‌کامل صورت گیرد، نواقص این چنینی برای گروه های‌دیگرهم وجوددارد. برای رفع آن باید ابلاغ راهنمایان هر گروه قبل از شروع اردو صورت گیرد تا فرصت کافی برای تهیه‌وسایل لازم در دست باشد.

٤- از نظر پاداشی که به شرکت کنندگان اعطاء میشود بایدوضع‌یکنواختی درسراسر کشور برقرار نمود.

٥- چون برای هر اردو یک مینی‌بوس ۱۸ نفری در نظر گرفته میشود و این مینی‌بوس فقط برای روز های فعالیت اردومناسب‌استو نیازاردو ها را برای بازدیدروزهای جمعه بر نمی‌آورد ، در این مورد باید اتوبوس‌های‌کافی ازطرف ستاد اردو های استان مهیا باشد تا تمام شرکت کنندگان اردو های استان‌بتوانند دریک روز ، برای بازدید از جاذبه های توریستی ، صنعتی و احیانا برنامه‌های هنری‌حرکت کنند.

٦- درانتخاب‌مسئولین‌اردو ها باید دقت‌بیشتری‌کرد وافرادی انتخاب شوند که نمونه و سرمشق سازندگی باشند.

۷- در کتاب‌یا جزوه‌ای‌هدف های اردوها بخوبی تشریح شود تا باتوجه به آن ،بهتر بتوان ناهماهنگیها را از بین برد و از شنیدن نظرات‌بدون منطق درامان بود.

بهروز کنزملی - دانشجوی سال‌چهارم دندانپزشکی‌دانشگاه تهران .

چگونه میتوان ازاستخدام درتلویزیون محروم شد ؟

من دیپلمه فنی هستم‌ودرکنکور استخدامی سازمان رادیو تلویزیون ملی ایران برای شغل‌کمک‌تکنیسین صدا (درتهران) که روز ۲۹ مرداد برگزارشد قبول شدم البته طبق معمول همه سازمانها ، تعداد قبول شدگان امتحان کتبی بیش از ظرفیت بود و قرارشد از میان قبول‌شدگان ، گروهی را ازطریق مصاحبه دستچین کنند .

بعداز اطلاع از قبولی خود ، به سازمان مذکور مراجعه کردم تا از تاریخ مصاحبه باخبر شوم اما آنها گفتند هروقت نوبت مصاحبه توشد ، خبرت میکنیم .

تاروز هشتم شهریور از دعوت به مصاحبه خبری نشد. در این روز ، مجددا به سازمان مراجعه کردم تا از تاریخ مصاحبه خود باخبرشوم که گفتند :

مصاحبه تو روز پنجم‌شهریور بود وهرچه تلفن کردیم، در منزل شماکسی گوشی را برنداشت !

باشنیدن این حرف ، آه از نهادم برآمد ، زیرا از چند روز قبل ازآن ، تلفن منزل مامثل‌اغلب تلفن‌های تهران خراب شده وکار نمیکرد

به آنها گفتم که باتوجه به خرابی تلفن (ودرنتیجه بی‌گناهی من درحاضرنشدن درمصاحبه) شانس شرکت در مصاحبه را از من نگیرید اماکسی زیربار نرفت‌و همه گفتند : این کار مسئولیت دارد !

حالا چه مسئولیتی، خدامیداند !

اما گذشته از مساله محرومیت من از استخدام درسازمان‌معروف و مطلوبی چون رادیو تلویزیون ، یک سئوال برایم بی جواب‌ماند، اینکه این سازمان با آنهمه کادر وشهرت واعتبار ، چگونه جرات میکند به « تلفن» تهران اعتمادکند و با این وسیله که درپی‌اطمینانی شهره خاص و عام است،کارهایش را (از جمله دعوت افراد به مصاحبه را) انجام میدهد ؟

ایرج صحت بخش
خیابان نادری- کوچه نوبهار- کوچه جمشید - پلاک ۱۴

نامه‌های کوتاه

گرانی اجناس

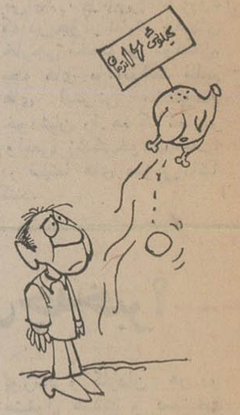

درحال حاضردر بازار ،مرغ و تخم مرغ کمیاب و گران است. اگر مغازه‌ئی‌مرغ داشته باشد کیلوئی۱۶ تومان می‌فروشد و تخم مرغ ازکیلوئی پنج تومان به ده تومان‌رسیده، علت این گرانی‌پی‌رویه‌چیست؟

روح‌اله امین اشتری

فوق دیپلمه فنی

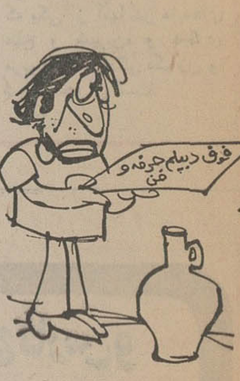

دانشکده مکاتبه‌ای به‌فارغ‌التحصیلان دوره‌های‌فوق دیپلم دانشسراها در رشته های‌علوم تجربی،علوم انسانی‌وریاضیات ازطریق مکاتبه‌لیسانس میدهد، اما فوق دیپلمه های‌حرفه و فن را نمیپذیرد ،در حالی که نیاز جامعه باین رشته بیش از سایر رشته های‌دیگر است.

ناصر احمدی‌پور

بودجه جاده سازی

دوسال‌پیش اعتبار شن‌ریزی جاده رودپشت که‌سه کیلومتر بیشتر نیست تامین شد ، اما تا این تاریخ جاده مذکور شن ریزی نشده است . مسئولین مربوطه میگویند بودجه این جاده را صرفه‌مخارج ضروری دیگری کرده‌ایم.

حسین احمدی‌پور

زبان، مائده بهشتی نیست !

زبان، ساخته دهان و بیان مردم است و یک مائده بهشتی نیست که از آسمان نازل شده باشد تا مابخواهیم در حفظ اصل آن بکوشیم .

در صحبت و نگارش باید سعی شود از لغات ساده که تلفظ آنها راحت‌تر است استفاده کرد . بکار بردن لغتی نظیر تماشائی که بجای تماشاچی استفاده می‌شود و مرداد را امرداد گفتن ، حفظ اصالت زبان نیست .

باید تلفظ کلمات بحدی ساده باشد که گوینده‌هنگام حرف‌زدن به‌اسانی از عهده بیان آنها بربیاید . روزگاری بود که سفید را سپید می‌گفتند ، اما امروز که کلمه سفید مصطلح شده است دیگر لزومی ندارد عده‌یی بخواهند بخاطر بکاربردن ریشه صحیح لغت، این‌کلمه را همان سپید بگویند . یا مرداد را که تلفظ آن خیلی آسان است به این علت که دراصل امرداد بوده است خود را موظف سازند بهمان شکل سابق بکار ببرند . اگر بخواهیم در بکاربردن لغات وسواس زیادی بخرج دهیم، باید حرف‌زدن معمولی خودمان را هم تغییردهیم. بسیاری از کلمات هستند که معنای واقعی آنها با ان چیزی که ما درجملات از آنها استفاده می‌کنیم تفاوت فراوان دارد ، مثل کلمه «حوصله» که بمعنی «چینه‌دان مرغ» است. اماااگرکسی می‌گوید حوصله‌ندارم منظورش معنی اصلی این لغت نیست .

بنابراین اگر تصمیم داشته باشیم جملات خود را در قالب کلماتی که معنی واقعی آنها بکار برده می‌شود بنویسیم همه زیبائی و سادگی آن درهم می‌ریزد .

عای‌اکبر عبدالرشیدی
دانشجوی فوق‌لیسانس

بحث وانتقاد

آموزش پزشکی فعلی رادرهم بریزید

دکتر سیف‌الدین نبوی

درمقاله‌قبل نوشتم که کشور مادچار کمبود پزشک میباشدو یادآور شدم که از راههای مختلف باید سعی و کوشش نمود این کمبود چشمگیر را جبران کرد . البته مسیری باید برگزیده شود که به‌چهارچوب اصولی برنامه های درسی پزشکی طبق استاندارد های مدارس پزشکی‌جهان لطمه‌وارد نشود .

در اجرای این نظریه ، در چندین سال پیش یکی از گردانندگان بهداشتی مملکت پیشنهاد نموده بود که دوره پزشکی را کوتاه کرده ودوره پزشکی شهری و روستائی بوجود آوریم ، بدین ترتیب که در کوتاهترین فرصت ، پزشک تربیت نموده و به روستاها بفرستیم .نظریه این همکار با مخالفت شدید پیشکسوتان روبرو شد و از جمله اینجانب . چه، بشر درهر رنگ و هرلباسی و در هرنژادو هرجنسی که‌باشد یک شکل خلق شده وفرقی بین شهری و روستائی وجود ندارد .

بجاست یادآور شویم که در زمان جنگ جهانی دوم ، کشورهای روسیه و آلمان نیز بفکر ایجاددوره های پزشکی فشرده افتادند و پزشکانی دراین مسیر تربیت نموده و به جبهه اعزام داشتند ولی بعداز ختم جنگ ،به‌مضار جبران ناپذیر دوره‌های فشرده پی‌برده واین روش را بسرعت ترک گفتند .

باآنچه اشاره کردم، به‌این نتیجه میرسیم که دوره های فشرده پزشکی برای تربیت سریع پزشک و تحویل به‌جامعه راه صوابی نیست وبرای همیشه باید آنرا مردود اعلام نمود .

درمسیر جبران کمبود پزشک ، اصلاح مواد درسی و تغییر روشهای تدریسی باید در سرلوحه برنامه های‌آموزشی قرار گیرد .

دربرنامه‌های آموزشی باید تغییرات اصولی داد واز ترکیب آنها، که گوشه‌ای ازاین تغییرات‌را بیان خواهم کرد، ملقمه‌ای بوجود آورد که پزشک فارغ‌التحصیل ،درموقعیکه قدم‌به‌مرحله عمل میگذارد ، پزشکی باشد که دور از مرحله تخصصی ، توان حل مشکلات درمانی را داشته و واردات مغزی اوچنان بارگیری و جایگزینی شود که عاری از بار سنگین محفوظات بوده و قادر به پیاده نمودن کلیه‌امکانات پزشکی باشد .جراحی صغیر بنماید ،زایمان را بخوبی انجام دهد، مسموم را درمان نماید واورژانس های پزشکی را پاسخگوی مثبت باشد، بدین ترتیب ، چندین سال که در خدمت اجتماع مادین خود را پرداخت آنوقت مجاز باشد که دوره های تخصصی و بازآموزی راکه در خود کشور شکل گیرد واز وجود پزشکان واساتید خارجی استفاده شود طی نمایند.

خوشبختانه مادر وضع فعلی دارای توان مالی‌وسیعی بوده وبه سادگی میتوانیم دوره های گسترده تخصصی و بازآموزی را به‌کمک صد ها استاد خارجی تشکیل دهیم و فارغ‌از هرگونه دغدغه و فکر عدم برگشت پزشکان به‌میهن به‌جوانان خود بازآموزی دهیم و مانع خروج پزشکان ازمیهن شویم و حتی میتوانیم پزشکان آزاد را که‌مدتها تجربه اندوخته‌اند ،به‌دوره های بازآموزی دعوت نمائیم و سطح دانش‌آنان را بالابریم .

اما راجع به‌مواد تدریسی باید سعی شود که دروس حفظی حتی‌الامکان‌از برنامه ها حذف شود و بجای آن جلسات گفتو شنود دانشجوو استاد تشکیل شود و بجای محفوظات ، «معلومات» جایگزین گردد .

سعی شود که دروس بصورت عملی و آزمایشگاهی پیاده شود و هردرسی که خاتمه می‌یابد فورا امتحان آن عملی گردد و نگذارند تمام دروس انباشته شود و در آخر سال، دانشجو درکنار خیابان ها زیرنور چراغ برق به‌سر خود بکوبد ومقداری محفوظات را بخاطر بسپارد و فردای آن‌روز، آنرا برگرداند و نمره بگیرد براین روش تدریس، برای همیشه باید قلم بطلان کشید.

نکته گفتنی دیگری که بجاست یادآور شویم ، همانا ساده و خلاصه نمودن دروس میباشد که باحفظ چهار چوب استاندارد دروس پزشکی، ملقمه ساده‌ای را باید به‌دانشجو تحویل دادواز تحمیل فراگیری برنامه های مفصل تخصصی به‌دانشجوی ساده پزشکی پرهیز نمود و رویهم رفته برنامه هائی را در دانشکده پزشکی پیاده نمود که پزشک کامل ، دارای اطلاعات وسیع چند جانبه ،طبق نیاز فعلی مملکت تحویل جامعه داده شود .

چهل سال قبل درهمین روز

مصاحبه مخبر اطلاعات با عطار ۸۵ سانتیمتری یزد

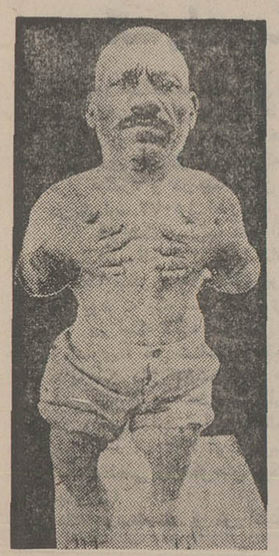

عکسی‌را که مشاهده میفرمائید مردی است ۵۰ ساله موسوم به مهدی فرازی فرزندمرحوم حسین که‌در شهر یزد بشغل عطاری اشتغال دارد. طول قداین‌شخص تاشانه ۷٤ سانتیمتر و از سرتا پا ۸۵ سانتیمتر میباشد مخبرما در یزد مصاحبه‌ای با او بعمل آورده که ذیلا درج میشود :

س - آیاتاکنون متاهل شده‌اید؟

ج- نه ، ولیکن خیلی میل دارم که همسری اختیار کنم .

س - علت اینکه تاکنون متاهل نشده‌اید چیست ؟

ج- عدم استطاعت تاکنون‌مانع شده استولی مایوس نیستم‌زیرا بااینکه پنجاه سال از عمرم‌گذشته معهذا جوانم . مزاجم سالم و روحم شاد است و امیدوارم روزی به مقصود خود نائل‌آمده وهمسر نیکوئی اختیار کنم .

سپس به گفتار خود اضافه کردکه من از آغاز زندگی بااینکه دست طبیعت باین شکل‌که‌مشاهده میکنید. خلقتم کرده بود معهذا از تکدی عار داشته و برای‌اینکه دست بسوی کسی دراز نکرده و این ننگ را تحمل نکنم بازحمت بسیار کسب ضعیفی اختیار کردم و بطوریکه ملاحظه میکنید سال هاست مشغول عطاری میباشم و خدارا شکر میکنم که لقمه‌نانی در نتیجه سعی و کوشش خود بدست آورده روزگار میگذرانم.

با ساطور خود را مجروح نموده

رشت - تقی‌نام که چندین‌دفعه سابقا بوسیله خوردن تریاک قصد خودکشی داشته و معالجه‌شده بود دو روز قبل در منزل خود با ساطور قصابی بشدت خودرا مجروح مینماید. فورا مشارالیه را به بیمارستان ملی حمل‌نموده و فعلا تحت معالجه است.بطوری که‌اظهار میکنندوضعیتش‌خطرناک است و علت خودکشی نامعلوم میباشد .

لغات جدید

سفته - «بروزن هفته» سندی است که بوسیله آن سند یکنفر از شخص دیگری درخواست میکند که پولی را بشخص سوم بپردازد . سابق به آن «فته‌طلب» میگفتند و فرانسه‌آن «لتردوشانژ» است .

سفته بازی - خرید و فروش سندهای تجارتی و ورقه های بهادار بقصد استفاده زیاد وبکار بردن وسایلی که دارندگان سند ها را فریب دهد تا ارزانتر از قیمت واقعی بفروشند فرانسه‌آن «آژیوتاژ» است .

مظنه پشم و مو

قیمت پشم‌براثر خریداری تجار و شرکت ها هر سیصد کیلو ۳۱۵۰ ریال است . کرک مو که سابقا جنس ناقابلی بودوخریدار نداشت مظنه آن اینک هر سیصد کیلو به ٤۳۰۰ ریال رسیده‌است. پشم شترهم‌هر سیصد کیلو ٤٤٥۰ ریال خرید و فروش میشود .

ستون احتیاجات

استخدام میشود - یکنفرپرستار که مزاجا سالم و از نگاهداری بچه اطلاع داشته و به یک زبان خارجی آشنا باشد استخدام‌می‌شود .علاوه بر خوراک ،سالیانه تا٤۰۰۰ریال مقرری‌منظورخواهد شد .

در جستجوی کار - ملاکینی که‌دارای چمنزار های وسیع و عده زیادی مادگاو بوده ومایل باشند پنج نوع پنیر اروپائی‌تهیه کرده و یا طیور اهای پرورش دهند تحت نمره ۱۵٦ کتبا بدفتر روزنامه مراجعه فرمایند .

تقاضا میشود - از آقای‌الیگو ممساشوبلی که ٤۰ بوط خیار شوری که در دکان اینجانب‌لیون کفتریان برسم امانت‌گذاشته‌بودید حالیه اینجانب دکان خود راجمع کرده‌ام وهنوز خراب نشده تا آخر برج شهریور ۱۳۱٦ بیائید ببرید که بعداز برج شهریوردیگر بهیچ‌وجه‌عذرشما پذیرفته‌نمیشود. «نقل از اطلاعات ۱٤ شهریور ۱۳۱٦»

حرف‌هایی از آنسوی سیم!

مشکلات خود را با «اطلاعات» در میان بگذارید :

تلفن : ۳۲۸٤۲۷ هر روز باستثنای (پنجشنبه ها) ازساعت شش تاهشت‌و نیم بعداز ظهر

★ مهندس فرهاد رونم (کارمند سازمان مسکن) :
اتوبوسهای خط کن در ایستگاه خیابان بختیار (درآیزنهاور) کثیفند ودود میکنند و رفتار مسئولان این ایستگاه بامسافران‌هم‌مطلوب نیست .

★ علیرضا صدری اشتهاردی:
دوهفته است‌که به پرسی‌گاز تلفن میکنم اما هنوز گازمنزل مرا نیاورده‌اند . شماره اشتراک من ۸۳۳۳ است

★ مهدی طهماسب میرزا :
رانندگانی که از چهارراه مهنا (درلاله‌زار)عبورمیکنند، بدون اعتنابه‌چراغ‌راهنمائی براه خود ادامه میدهند و فرصت نمیدهند عابران‌پیاده از این مسیر رد شوند .

★ حسین احمدی :
تنظیم دفترچه مالکیت در ادارات راهنمائی ورانندگی باتوجه به تعداد کم شعب این اداره ، (نسبت به تعداد دفاتر اسناد رسمی) باعث ناراحتی ودردسرمردم شده و ساعتها و حتی روزها وقت آنها را هدر میدهد .

★ هاتف مریدی :
خیابان اندیشه (درعباس‌آباد) خط کشی عابر پیاده ندارد و بچه‌ها به سختی از عرض جاده قدیم شمیران (اول خیابان زهره) تردد میکنند.

★ آفاق عابدینی :
کوچه یزدان شناس در خیابان جمشیدآباد شمالی بسیار کثیف است‌وکامیونهای زباله برشهرداری زباله های جمشیدآباد و امیرآباد را سراین کوچه خالی میکنند.

★ محمد عصمتی (سرایدار درمانگاه غرب هاشمی) :
برق غرب هاشمی‌اغلب‌روزها و شبها خاموش است و واکسن های‌سرخک،دیفتری، سیاه‌سرفه و آبله که در یخچال درمانگاه است‌خراب میشوند .

★ حسین شریفی (ازکرج) :
در اثر بی توجهی مسئولان شهرداری کرج،عده سودجو دونهر عمومی شمال کرج را بنامهای نهررستم و نهر نو زمین بنفع خود مسدود و خشک کرده‌اند درختانی هم که از این نهرها مشروب میشده‌اند ، در حال خشکیدن‌اند.

مردم ومسائل روز

حق مردم خارج از محدوده

درنقشه جامع فعلی، حق مسلم بعضی از مناطق نادیده گرفته شده است . دراین‌نقشه، بسیاری از مناطق آباد را که از ۱۵ تا ۲۰ سال پیش از خدمات شهری استفاده میکرده و کلیه عوارض جوراجور را به شهرداری پرداخت کرده‌اند، از محدوده شهر تهران خارج افتاده‌اند و بسیاری مناطق غیر آباد را که فاصله زیادی با محدوده واقعی شهر تهران دارند ، داخل محدوده قلمداد شده‌اند .

بعنوان نمونه اراضی وسیع وپهناور مبارک‌آباد، حسین‌آباد ولویزان در ۱۷ سال پیش طبق پیشنهاد شهرداری وموافقت وزارت کشور به حوزه عمل شهرداری تهران منضم شده و شهرداری از آن تاریخ بطور مرتب ، از ساکنان آن عوارض نوسازی و عوارض دیگرگرفته است .

اگر تهیه‌کنندگان نقشه‌جامع تهران دراین گفته شکدارند پیشنهاد میکنم به روزنامه اطلاعات مورخ شنبه ۲۲ بهمن ۱۳۳۹ و نیز پرونده های این مناطق که حتما دربایگانی شهرداری و وزارت کشور موجود است مراجعه کنند . باخارج از محدوده شناختن‌این مناطق ضرر هنگفت و غیرقابل جبران به ساکنان آن وارد آمد ، درحالیکه خارج کردن این مناطق از محدوده شهر تهران ، برهیچ دلیل و سابقه و ضابطه‌یی استوار نبود.

نظیر چنین مناطقی‌در تهران کم نیست وامیدواریم بهنگام تجدیدنظر درطرح جامع تهران که ضرورت آن بشدت‌احساس می شود ، برخلاف گذشته تصمیمات خلق‌الساعه و بی پایه واساس اتخاذنشود.

حسین فرهنگ‌فرد- خیابان ایران - کوچه فقیهی‌شیرازی شماره ۸

اداره آبیاری ، شترمرغ است !

شاید خیلی از برنامه‌ریزان مرکز نشین، ندانند که زارع برای آبیاری مزرعه و باغش در بعضی از مناطق باوجود آب فراوان در محل ، از صدقه‌سر اداره‌ای بنام «آبیاری» باچه معضلاتی دست بگریبان است؟ قانون ملی شدن آب یک قانون مترقی است و صرفا برای استفاده بهتر و بهره‌برداری بیشتر ومنطقی‌تر از منابع آب کشور ورفاه حال کشاورز و پیشبرد برنامه های کشاورزی وضع شده،امااین قانون هم مثل هرقانون خوبی دردست بعضی از مجریان غیر متعهد،وسیله‌یی برای ناراضی تراشی مبدل‌شده است .

اداره‌آبیاری در بیشتر شهرستانها تبدیل شده است به « شترمرغ» ! درجائی که باید پول آب را وصول کند، مثل «عقاب» عمل میکند و طرف را مهلت سرخاراندن نمیدهد ولی وقتی که باید در قبال پولی که میگیرد برابر همین قانون تعهداتش را دراجاد بندها و لاروبی آنهارو نگهداری سر نهرها و ایجاد دیواره‌های بتونی کم هزینه و کوچک که دربعضی نقاط میتواند کمکی موثر در حسن توزیع آب‌باشد انجام دهد ، از نفس میافتد و غلاف میکند ومیگوید (بدستور مرکز) این کارها را بایدمردم خودشان انجام دهند .

ایکاش میامدند و میدیدند فی‌المثل درآذربایجان چه آبها که رامزیادی را طی میکند وبه دریاچه رضائیه میریزد ولی در مسیر آنها مزارع و باغات زیادی از تشنگی لله میزنند در حالیکه بایک برنامه درست ودلسوزانه و هزینه‌ای نه چندان زیاد میتوان از این آبها درجهت آبیاری زمینها و باغات منطقه استفاده کرد تاکشاورز وباغدار باچنین مسائل مواجه نشود و موجود عزیزی بنام «میراب» تا این‌حد باوحکم نراند !

افشین سیفی

انعطاف پذیری آموزش

عبداله خلعت‌بری تنکابنی

در تاریخ ۲۷ مرداد مادر صفحه اقتصادی روزنامه‌مقاله‌ای تحت عنوان « انعطاف‌ناپذیری آموزش » چاپ شده بود که نگارنده در ضمن آن لبه تیغ انتقاد را متوجه نظام‌آموزشی کرده بود . انصافا می شود انعطاف ناپذیری را به‌آموزش ما نسبت داد؟من از این‌داوری واقعا حیران و متحیرشده‌ام. طی چند سال‌اخیر تغییرات‌مفید و موثری در شیوه تدریس و اصلاح برنامه و تجدید کتب درسی بوجود آمده است که در مجموع توانسته‌اند سیستم آموزشی مارا دگرگون‌سازند. کوشش در تکمیل‌دانش مربیان واعزام دبیران علوم به خارج و شرکت آنان در برنامه های کوتاه مدت وصد ها اقدامات مفید و موثر دیگرنمونه‌های بارزاین‌تحول‌آموزشی هستند. پس مقصود از انعطاف‌ناپذیری آموزش چیست ؟ یعنی بایداین نظام آموزشی را یکباره درهم ریخت و نظام آموزشی‌جدیدی را بنیاد نهاد ، اگر مقصوداین باشد مطمئنا نویسنده مقاله از وجود گوهرهای کمیابی که‌در کادر آموزش ما وجود دارند بی‌اطلاع است، بنظر من‌انقلاب آموزشی ماهم آهنگ باانقلاب صنعتی واقتصادی به سوی‌یک هدف‌مشترک‌که‌تمدن بزرگ‌است پیش میرود و طلیعه شکوفان آن هم اکنون ازنزدیک نمودار است .

اندیشه‌ها

چیزهائی ازاندیشه‌ها، خوانده‌ها وشنیده‌ها

تامردسخن نگفته باشدم

ابوالقاسم پاینده

عجول میرزا، چون پاره‌ای فضل فروشان دوران ما، نخوانده ملاست . مشرب فلسفی دارد و زمان را هیچ مطلق، می‌پندارد ، بعلاوه دراین روزگار متخصص، که از بسط قلمرو تکنیک ، میخکوتاه و میخبلند و متوسط سه کارشناس جدادارد، همگان دارای تحصیلات برتر ازلیسانس، از دانشگـاه های معتبر جهان نو ، جناب ایشان کمبتعبیر منشیان کهن، ازالقاب مستغنی است، درهر بابی آماده‌سخن است ،ودر هررشته‌ای صاحبنظر ، البته غالبا پوچ .

دیروز جناب عجول،درجمع یاران از شیر خشکدامی سخن داشت، چنان باحرارت و هیجان که قطره های درشت عرق‌بریزش جوگندمیش افتاده بود .

میگفت: معلوم نشد عاقبت چه‌شد، بندگان بیخبر خدا پودرهای آلوده جانگزارا خوردند و گویا کسانی ازآنها مردند، وبعد، آبها از آسیاب افتاد، گویا اصلا خبری‌نبود.

گفتندش :رفیق ! طبق معمول سنواتی، یاوه میگوئی ، بخلاف پندار تو چشم عدالت بیدار بود و دست قانون آماده کار، متهمان نابکاررا گرفتند، و با خفت به محضر بازپرس کشیدند، برق‌آسا مجرمشان شناختند ، ادعانامه‌ای بالا بلند، محکم چون نظام کیهان و نیرومند چون قانـون جاذبه نیوتون، بگردن شکستشان آویختند وبچنگ دادگاه قضا جایگاهشان سپردند، تا بهنگام، پوست ازسرشان بکند، ودمار ازروزگارشان برآرد.و آشی برایشان بپزد دوانگشت روغن روی‌آن ،یعنی به مجازات قانونی محکومشان کند، تاسالی چند در گوشه زندان آب‌خنک بخورند ،یعنی‌بنوشند، تادیگر فیلشان هوای هندوستان نکند ،و خوراک خاص دامان رابهره‌انسان های اشرف مخلوقات نکنند .

اما گوش سنگین جناب عجول آکنده از غرور، جز سخن خویش نمی‌شنید، قرمیزد و حرفهای ول ،هفده‌تادو قاز ریسه میکرد .

یکی از حریفان مجلس سرش را بسنگ تعرض کوفت که‌کار قانون‌ودادگاه بازیچه نیست.وقت‌باید و نوبت معین، ثبت‌شده دردفتر اوقات ، تابوقت مقرر، رسیدگی کنندومو را از ماست بکشند و جنایتکار بی‌پروارا که برعایت جیب خودجان بندگان خدا راهدر کرده چنان بکوبند که عبرت کسان شود ودیگر سود جویان بداندیش تبهکار سیه‌روزگار هوس‌نادرستی نکنند و فرشته گریزان امانت برمقر خویش تکیه زند .

عجول میرزا که‌گوئی چانه‌اش را از فولاد خالص ضد زنگ ساخته‌اند از گفتار نماند، میگفت: هفته ها میگذرد و بلکه ماهها، اما هنوزاز نتیجه‌کار خبری نیست . دریغا که گردونه قضا، بخلاف چرخ‌قضا، کند میرود ،وغیره وغیره.

من‌که حاضر مجلس دوستان بودم و مستمع گفتگوی ایشان ، از یاومبافی عجول آشفته شدم و نهیبش زدم که‌مرد غافل مگر ندانسته‌ای که وقت دادگاه و نوبت رسیدگی غالبا به هفت و هشت ماه میرسد. اگرمتهمرا بهنگام بهار بادعانامه مستدل بدادگاه بسپارند .اواخر پائیز رسیدگی آغاز میشود، آنهم بقید شاید .

جناب عجول بی‌ادبانه سخنم را برید که‌ای‌وای !هفت وهشت ماه تاخیر برای آغاز رسیدگی بجرم محقق و خطرنگیز .

گفتم : چه غافلی که این وقت‌مخفف است و کوتاه.که بسبب آن منت دستگاه قضا، براهل دعوی مسلم است ، که پیش از این وقت دادگاه ده دوازده واحیانا چهارده ماه‌نیز بود، وهم‌اکنون در بعضی مراحل ازاین کمتر نیست .

از بقیه گفتگو میگذرم‌که عجول گوش استماع‌نداشت و بگفته حق‌قانع نمیشد . زبانش ازدست طماع درازتر بود وعقلش از پای لنگ کوتاتر و گفته های یاوه اورا نشنیده گرفتن – بتعبیر شیخ‌اجل – اولیتر .

موشکی بنام جبرئیل

برای پرهیزاز «بگومگو» های محتمل و شاید محقق ، باید بگویم که‌این، موشک گوینده شهیر پارسی، عبیدزاکان نیستکه بوقت توبه وزاهدنمائی گربه جاوید عبید ، درپس منبر نهان بود وزود این خبر رابموشان بردکه مژدگانی که‌گربه عابد شد، تا آخر قضایا که‌دراثر معروف خداوند طنز پارسی توانید خوانید .

بلکه این یک جور موشک هوا بزمین است‌از ساخته‌های دولت یهود که بگفته خبرها نام آنـرا جبرئیل کرده‌اند .چنانکه میدانیم جبرئیل نشان جبروت خدای والاست و در حقیقت سازندگان موشک ویرانگر مرگبار، فالی زده‌اند که نام فرشته پیام‌آور خدا را برمصنوع خود نهاده‌اند ، تاحریفان از مهابت آن بلرزند .

ونیز بگفته خبرها یهودان موشکی دیگر ساخته‌اند بنام اورشلیم، اما اورشلیم بمعنی «شهر صلح» است و معلوم نیست موشک ویرانی ساز را باصلح و صفای اورشلیم چه‌مناسبت هست. شاید نکته سنجان عبری زبان تلمود خوان دراین میانه مناسبتی یافته‌اند که جنگ را مایه‌صلح پنداشته‌اند . چون «صلح رومی» که در سایه پیکار مستمر استقرار می‌یافت

چیزهائی برای خواندن واندیشیدن

● شکسپیر نمایشنامه نویس معروف انگلیسی باوجود شهرت و اعتبار جهانی از نقد تند بزرگان قوم مصون نمانده است . تولستوی درباره وی گفته است: هنروری دروغین که دعوی هنروری دارد. کارهای وی از اصالت و احساس زیبائی بدور است. من اورا در تصویر قهرمانان و شرح رخدادها دقیق نمیبینم ، نظر برنادشاو نیزدرباره او جالب استکه گوید : «کارهای وی اندیشه بنیادی ندارد، زیرا مفکری کم مایه‌است.

● حزقیا کفاش روسی بالاخره موفق شد به‌اسرائیل مهاجرت کند ، دولت یهود طبق برنامه کمک بمهاجران یک دکان ،لوازم کفاشی با مقداری چرم به او داد ، اما حزقیا شکایت دارد که چرا دولت یهود برای او مشتری فراهم نمیکند،زیرابسبب آشفتگی اوضاع‌اقتصادی، کاروبار او خوب نیست.

● فیلسوف میرزا در قلمرو فلسفه نخوانده ملاست واندیشه های انقلابی دارد ، از جمله اینکه تبهکاری‌برای استفاده با تبهکاری از روی خیانت‌تفاوت دارد.فی‌المثل آنکه به پهلوی‌اتومبیل خط میکشد یا شیشه آنرابسنگ میشکند، یا شکر در باک بنزین میریزد ، یا لاستیک را به تفنن پنچر میکند ، تبهکاری خبیث استکه ازخسارت کسان فایده‌ای نمیبرد و بقیاس اوکسی که چراغ را برای فروش میرباید، دزدی ممتاز است.

ونیز ،به‌تعبیر مرحوم قزوینی ، از افکار ابکار اوست که آنکه صد ریال‌مرد مزدورویابیوه زن فقیر رامیرباید با دزد سیصد میلیونی اموال عام تفاوت بسیار دارد .

به پندار ایشان ، این از معایب قانون مدنی ماست که دزدی راطبقه‌بندی نکرده و بدتر از همه آنکه اصلا درقانون ما تعریفی از دزدی نیامده است.

نمیدانم اینگونه اندیشه‌ها ، مشمول قانون اشاعـه اکاذیب هست که بسبب آن فیلسوف میرزا رابساحت قضا بکشند ؟

اندیشه‌هایی به‌شیوه فلسفه‌سازان

● انجام کاری که همه آنرا نشدنی میدانند ، توفیقی زیبا است.

★ بازیگران صحنه از همه منافقان راستگوترند.

★ اقبال ، همانند بلوراست ، درخشان اما شکننده .

● احیانا سکوت از سخن ، گویاتر است.

● همنشینی ابله ، تنهائی تحمل ناپذیر است.

★ باتفاق اخلاق‌نویسان بخل، رذیلتی است ناهنجار اما از دیده عقل حسابگر ، بخیل بودن بهتر که نیرمند بخیلان شدن.

● غالبا بوقت مشورت اصرار داریم که مشاوران بارای ما موافقت کنند وگرنه‌ابلهند یا کج سلیقه یامغرض.

★ مردم لایق و هنرمند مقاصد خویش‌را در لفافه‌مصالح عموم میپیچند و بابت‌آن چیزی ازاهل وطن‌طلبکار میشوند.

★ وقتی همگان برچیزی اتفاق کردند، غالب اینست که خطائی رفته است.

● پشیمانی آن نیست که‌ازکرده های خویش‌ناخشنودیم. بلکه از عواقب آن نگرانیم.

★ غرور کسان از اینرو تحمل ناپذیر است که برغرور ما سنگینی میکند.

● عجیب است که دوستان ما هرگز خطا نمیکنند و دشمنان‌هرگز براه صواب نمیروند.

★ آسایش دوگیتی دو کلمه است : زبان‌ببند و گوش فرادار.

● همیشه یادتان باشد پرسش معقول ، پاسخ معقول از دنبال دارد .

★ درست نیست اینکه میگویند مرورزمان انسان راعاقل میکند، آنچه مسلم است اورا پیر و فرسوده‌میکند.

● چه خوش بود اگر نظم زندگی وارونه میشد : از پیری آغاز میشد، از جوانی میگذشت و به کودکی و بیخبری ختم میشد.

★ راست میگویند که نداری عار نیست،چیزی بدتر از عار است.

★ تفنن چون بیمه زندگی است، هرچه تقویمها بیشتر عوض شده باشد قیمت آن گرانتر است.

● برای بعضی‌ها زندگی چون پیاز است ، قشری ازپی قشری همه اشکزای.

★ خدا فضیلت را آفرید ، و انسان تظاهر به فضیلت را آموخت .

● راست است اینکه میگویند مردان خوش اقبالتر از زنانند ، برای آنکه دیرتر ازدواج میکنند و زودتر میمیرند.

★ بار ، جائی است که بلاهت رااندک اندک میفروشند، به‌بهای گران.

● صراحت ، زشتترین و مزاحمترین نکته‌ایست که‌انسان های خشن ابداع کردند .

حکایتی به‌تتبع استادان سلف

از دستبرد مکرر دزدان ، شکایت بنزد واعظ محله بردند . نگفته پیداست که‌این، بروزگاران پیشین بوده است . واعظ غرق در مسایل دین‌و بیخبر از مشکلات دنیا پرسید: دزد چگونه چیزی است ؟

گفتند : یکی است همانند ما، یکسر دارد ودو گوش والبته دوچشم و دهان‌وبینی ودودست و دوپا ، از چگونگی کار پرسید.

گفتند :روز رادر گوشه‌ای‌میخزد، شب ازخانه برون میشود ، دیدی میزند ، دری گشوده یـا دیواری کوتاه میجوید، بخانه‌ای میزند، چیزی سبک وزن وسنگین قدر میرباید و تا صبحدم خویشتن را به‌امانگاه میرساند.

واعظ حیرت‌زده گفت :عقل سلیم‌این رانمیپذیرد. این مومن همه شب بدزدی مشغول،نماز مستحب شب راکی وکجا میخواند ؟

خارج از متن

خبری عجیب‌تر ازدنیای عجیب

دولت کانادا پنج میلیون تخم‌مرغ را بدریا ریخته به‌سبب تباهی ، بلکه برای جلوگیری از تنزل قیمت از عرش اعلای حرمت، و نیز همان دولت دومیلیون تن کره را بـرای جلوگیری از سقوط قیمت معـدوم کرده است .

این خبر را هفته پیش در«الاخبار» قاهره خواندم که روزنامه‌ایست‌جدی و موثق و آنرا از گفته مخبر خوددر مونرآل آورده است.

نیروی دریائی شاهنشاهی

به نیروی دریائی شاهنشاهی بپیوندید ودنیارا سیاحت کنید

آتیه درخشان برای جوانان دیپلمه در کادر همافری نیروی دریائی شاهنشاهی اعزام بخارج

نیروی دریائی شاهنشاهی تعدادی داوطلب با شرایط زیر جهت کادر همافری استخدام و برای آموزش به کشور امریکا اعزام مینماید.

۱ـ شرایط

الف : تابعیت دولت شاهنشاهی ایران

ب: متدین بیکی از ادیان (اسلام – مسیحی – کلیمی –زرتشتی)

پ : دارابودن دیپلم کامل متوسطه در یکی از رشته های ریاضی – طبیعی وهنرستان در رشته الکترونیك

ت:داشتن‌حداقل‌سن۱۷ سال و حداکثر ۲۴سال (برای کسانی که خدمت زیر پرچم را انجام‌داده‌اند ۲۵ سال تمام می‌باشد .)

ث: داشتن صحت مزاج و تناسب اندام به‌تایید بهداری نیروی دریائی شاهنشاهی

ج: نداشتن پیشینه‌بد

چ :نداشتن همسر وافراد تحت تکفل

ح: شرکت در آزمایشات روانسنجی و استعداد (مواد امتحانی شامل ریاضیات – فیزیك وهوش در حدود دوره متوسطه می‌باشد .)

۲ـامتیازات

الف : هنرجویان پس از طی دوره آموزش‌مقدماتی در پایگاه دریائی بندر پهلوی و گذراندن دوره زبان‌در مرکز آموزش زبان نیروی دریائی شاهنشاهی جهت طی دوره تخصصی به‌کشور آمریکا اعزام خواهند شد.

ب: هنرجویان در طول مدت تحصیل شبانه‌روزی بوده و از هزینه زیست – پوشاك – فوق‌العاده‌روزانه خارج از کشور بارز ماهیانه حدود ۷۲۰۰۰ ریال و ماهیانه هنرجویان سال اول ۱۰۵۰۰ ریال و هنرجویان سال دوم از ۱۱۷۵۰ ریال حقوق استفاده‌خواهندنمود.

پ: هنرجویان پس از موفقیت درآزمایشات‌نهائی بدرجه همافرسومی مفتخر و ترفیعات بعدی آنها برابر قانون همافری ارتش شاهنشاهی خواهدبود .

ت: فارغ‌التحصیلان افتخار خدمت در ناو های‌مدرن نیروی دریائی شاهنشاهی داشته و از پاداش سالیانه – پس‌انداز تامین آتیه – منازل‌سازمانی‌نیروی دریائی شاهنشاهی – درمان رایگان – استفاده از فروشگاه های‌ارتش وسایر تسهیلات کادر نظامی استفاده خواهند نمود .

ث: فارغ‌التحصیلان ضمن آشنائی‌باآخرین تحولات علمی و عملی دنیا در صنعت الکترونیك بیش از پ دوران خدمت خودرا برای فراگیری بیشتر و همچنین ماموریت‌های جدید در کشور های خارج بسر برده و دیدنی های دنیارا سیاحت خواهند نمود .

۳ـثبت نام

الف : داوطلبین برای کسب اطلاعات بیشتر و ثبت‌نام میتوانند همه روزه باستثنای روزهای‌پنجشنبه وجمعه از ساعت ۸ صبح الی ۱۵ بادر دست‌داشتن مدارك مشروحه زیر بمدیریت استخدام واقع درخیابان سپهبد زاهدی جنب مسجد الرحمن ساختمان معاونت پرسنلی نیروی دریائی شاهنشاهی مراجعه نمایند .

ب: داوطلبینی که مایلند کتبا ثبت نام نمایند میتوانند مدارك مورد نیاز را باپست سفارشی‌به‌آدرس مزبور ارسال تاچنانچه واجد شرایط شناخته شدند جهت شرکت درآزمایشات لازمه از آنان دعوت بعمل آید ضمنا درپشت پاکت قید شود مربوط به‌استخدام همافران

۴ـمدارك موردنیاز

الف : یك برك فتوکپی دیپلم یاگواهی‌قبولی ششم‌متوسطه که به‌تایید اداره آموزش و پرورش رسیده باشد .

ب: دوبرك فتوکپی یارونوشت شناسنامه

پ: دوقطعه عکس ۴ × ۳

ت: آدرس کامل باکروکی محل

بمناسبت ماه مبارك رمضان

«روزه» فقط گرسنگی نیست، پرهیز کاری است

از: استاد حبیب‌الله آموزگار

... روزه‌ماه مبارك رمضان آنچنان است که در قرآن مجیدتعریف وسفارش شدمو روزه پیش از اسلام هم درمیان امتها و ملتها معمولومتداول بوده نهایت آنکه باهم درچندتائی و چگونگی تفاوت دارند. چنانکه بعضی روزه طولانی وصال دارند!برخی کمتر بعضی بیشتر.

فلسفه روزه درهمه ادیان :

بی شك وتردیدفلسفه روزه‌علاوه‌برخودداری از خوردن یك‌وعده غذا ودادن‌آن به مستحقان که منظور نخستین است چندنکته‌دیگربوده‌وهست:

۱ - اندرون از خوراکی‌خالی‌نگاه داشتن تادرآن نور معرفت وخداشناسی جای‌گزین شود! چنانکه سعدی فرماید:

اندرون از طعام خالی دار
تا درآن نور معرفت بینی

زیرا درجای خودثابت شده‌که معده رااز خوراکی پرکردن علاوه‌براین‌که بیشتراوقات باعث ناخوشی ودل‌درد میشود، اساساتحریك شهوت و غضب‌کرده وصاحب‌آن شهوی‌بوده و درارتکاب گناه وریختن آبروی خود و دیگری جری‌وبی‌باك میشود.

۲ - روزه‌ای‌که تنها خودداری شکم ازخوراکی باشدچه بسا ادامه آن درمدت یکماه‌باعث انحرافات و تغییرات در مزاج آدمی شود‌و اثرآن بعدازگذشت‌ماه روزه معلوم‌ومشهود شود.

۳ - خودداری از خوردن و آشامیدن‌در روزه، برای آماده‌کردن طبیعت آدمی در تقویت نیروی پرهیزگاری و خودداری از معصیت و دوری از شهوترانی و اعتیاد به‌کم‌خوری که‌موجب عمده‌سلامتی تن‌و روح است ، میباشد.

٤ - خودداری ازخوردن وآشامیدن در روزه‌برای نگاهداری چشم از دیدن محرمات وگوش‌از شنیدن غیبت ودروغ و تهمت‌وافترا است و همچنین نگاهداری دست ازارتکاب عمل‌ناروا وحرام ونگاهداری پاها ازرفتن به محلهای فسادو بدنام که‌باعث هتك شرف وآبروی آدمی است‌وهمه آنها ازپرهیزگاری و تقوا است ...

۵ - خودداری از خوردن و آشامیدن‌بنام روزه برای آنست‌که اوقات فراغت شب وروز صرف عبادت وخداپرستی و تهذیب اخلاق‌و دستگیری ضعیفان وبی‌نوایان شود.

٦ - روزه گرفتن برای آن‌نیست که بجای‌عبادت شب در مساجد و محافل دینی، بمرکز قمارو رقص رفتن وصرف نوشابه الکلی‌کردن و آنگاه هنگام‌سحر، معده را ازغذا انباشتن وتانزدیك ظهرفردا خوابیدن واز رفتن به مساجد وشرکت درعبادت محروم بمانند.

۷ - ماه روزه‌ماه صله رحم، دیدوبازدید دوستان و خویشان ، برای‌آگاهی ازحال یك‌دیگرو کمك‌و مساعدت به‌نیازمندان وگشودن گره ازکار بی‌نوایان وناتوانان است ...

شب گذرانیهای ماه رمضان :

متاسفانه بجای شب‌زنده‌داری برای عبادت وتوبه و استغفار ،مخصوصا درشبهای قدر که شب استجابت‌دعا است،عده‌ای ازمردم بجای رفتن‌به مساجدو احیاوعبادت، بمجالس شب‌نشینی قمارو بردوباخت میروند، یا در مجالس رقص و نوشیدن نوشابه الکلی میگذرانند ،وشگفت‌آنکه، آنگونه که وسائل عبادت وتوبه واستغفار درماه رمضان مهیا است وسائل‌گناه وفساد هم بیشتر فراهم استو درحقیقت‌مانند سفره رنگین است که‌گسترده شده‌برای اطعام مساکین و افطاردادن بروزه داران ،ولی متاسفانه طوری وسائل‌فراهم میکنندکه بگفته سعدی :

ملحد گرسنه درخانه‌خالی برخوان
تومپنداركه او از رمضان اندیشد ...

سخنی از پیامبر اسلام درباره علی (ع)

قال رسول‌الله صلی‌الله علیه وآله و سلم : ان‌الله تعالی جعل ذریة کل نبی فی‌صلبه‌وان‌الله جعل ذریتی فی‌صلب علی‌بن ابیطالب

پیغمبرگرامی اسلام صلی‌الله علیه وآله و سلم فرمودند : خداوند عالم‌ذریه (نسل)هر پیغمبری را در صلب (پشت) خود او قرار داده است لیکن خداوند جهان ذریهٔ (نسل) مرا در صلب (پشت) علی‌بن‌ابیطالب «ع» نهاده است

سخنرانیهای مذهبی

در ماه مبارک رمضان سخنرانیهای مذهبی در مساجد، حسینیه ها، انجمنها و تکایا باین شرح برگزار میشود.

- در مسجد حاج سید عزیزالله بازار روزها از ساعت یک تا۲ بعداز ظهر حجةالاسلام حاج شیخ محمود حلبی سخنرانی دارد .
- در مسجد امام صادق «ع» سید خندان شبها از ۸تا ۹ آقای دکتر مناقبی سخنرانی میکند.
- در مسجد سادات یوسف آباد شبها از ۹ تا۱۰ آقای‌دکتر مناقبی سخنرانی دارد.
- در مسجد آذربایجانیها در بازار ، روزها از یک تا۲بعد از ظهر آقای دکتر سید عبدالرضا حجازی سخنرانی میکند.
- در حسینیه نبی‌الزهرا شبها بعد از نماز آقایان حاج‌شیخ حسین اشرف کاشانی و از ۱۱ تا ۱۲ شب آقای دکتر مناقبی‌سخنرانی دارند.
- در مسجد شبستریها خیابان امیرکبیر مقابل سراج‌الملک روز هاز یکتا۲بعد از ظهر آقای دکتر مناقبی‌سخنرانی میکنند.
- درمسجد توفیق خیابان صدرالاشراف (ری) روزها آقای سید فخرالدین تولیت کاشانی و شبها آقایان محمدعلی الهی و دکتر سید عبدالرضا حجازی سخنرانی دارند.
- در مسجد علی‌بن‌الحسین در خیابان جیحون شبها از ساعت ۸٫۵ تا۹٫۵ آقای محمدجواد صالحی همدانی سخنرانی دارد.
- در حسینیه بنی‌فاطمه شبها آقای مکارم شیرازی سخنرانی میکند.
- درمسجد جامع آستانه حضرت عبدالعظیم روزها از ٤تا۵ بعد از ظهر آقای دکتر مناقبی سخنرانی دارد.
- درمسجد جاویدواقع در جاده‌قدیم‌شمیران از ساعت ۹٫۳۰ تا ۱۰٫۳۰ آقای‌دکتر سید عبدالرضا حجازی‌صحبت میکند.
- درمسجد باب‌الحوائج واقع‌در بابائیان روزها بعداز نماز آقای جوان مراغه‌ای و شب‌ها بعد از نماز آقای سید موسوی نجفی سخنرانی میکنند.
- در انجمن اخوت شب ها آقای کمالی سبزواری سخنرانی میکند.
- در مسجد حضرت امیر واقع در امیر آباد شمالی شب ها آقای دکترسیدعبدالرضا حجازی‌سخنرانی دارد.

محمد(ص) رسول خدا

بازگشت پیروزمندانه مسلمانان از «بدر»

نوشته : گلوپ پاشا
ترجمه : علیرضا طاهری

«دربی گسیل داشتن چندین پیک برای رساندن خبرهای‌خوش، پیامبر همـــراه باسپاه اسلام ، پیروز مندانه وارد مدینه شد بین مدینه و صفرا ، نمایندگانی از داحه برای تبریک وشادباش‌گویی، به دیدار پیامبر رفتند .

«نضربن حارث» که زمانی در مکه به دنبال پیامبر راه می افتاد وداستانهای اساطیری ایرانیان را بازگو میکرد ، در شمار کسانی بود که درآوردگاه اسیر شدند . «نضر» در مکه همواره از مردم میپرسید: «آیا داستانهایی که من میگویم بخوبی داستانهای او (پیامبر) نیست؟» هنگامی کمستون مسلمانان از «صفرا» گذشت ، پیامبر به علی «ع» فرمان داد که سراز تن «نضر» افسانه‌پردازجدا سازد . روشن نیست که چرا در کشتن «نضر» درنگ واورا ، همراه دیگران ، اندکی پس از جنگ نکشتند .

کمی پیشتر ، همین فرمان درباره«عقبه‌بن ابی معیط» صادر شد. «عقبه» ، بشنیدن فـرمان ناله برآورد :

«اما ای محمد ، چه کسی از فرزندان من نگاهداری خواهد کرد؟» .

پیامبر باخونسردی پاسخ داد: «آتش‌دوزخ .»

باری در پی جنگ «بدر» این آیه نازل شد که بخشهایی از ان را می آوریم :

«... هنگامی‌که پروردگار وعده داد که یکی ازآن دوگروه (کاروان یاسپاه کمکی قریش)مال شما خواهند بود ، این امید را دردل پروریدکه‌آن‌که‌بی‌سلاح است به شما خواهد رسید .اماپروردگار اراده فرمود تا حقیقت را تاکید کند و کفاررا برکند . آن‌زمان که شما از خدای خود یاری خواستید ، به شما پاسخ داد : (من شمارا بایکهزار فرشته یکی دربی دیگری ، تقویت خواهم کرد) ... هنگامی که پروردگارشما فرشتگان را فرمود: (من‌باشما هستم ، پس چنان کنید کمومنان سخت استوار بمانند . من ترس را بردل کفار مستولی خواهم کرد، پس برگردن آنها ضربت بزنید ...)

«ای‌آنکه ایمان داری ، هنگامی که کفار را می‌بینی که به سوی آوردگاه پیشروی می‌کنند ، پشت نکنید . آنکه درآن‌روزپشت کند (بگریزد) .. باخشم خدا روبرو خواهد شد و سزایش جهنم خواهد بود.»

تاریخ های مهم در بخش «بدر» :

ورود محمد «ص» به مدینه ژوئن ٦۲۲ میلادی .

نخستین غزوه‌مسلمانان‌برهبری حمزه ژانویه ٦۲۳ میلادی .

سعدبن ابی وقاص نخستین تیرها را در دوران اسلام به سوی کفار انداخت .

فوریه ٦۲۳ میلادی
غزوه «بنی‌ضمره» پیامبر با این قبیله پیمان می‌بندد .

ژوئن ٦۲۳ میلادی
چند غزوه کوچک و بدون توفیق مسلمانان .

ژوئن تا اکتبر ٦۲۳میلادی
غزوه «عشیره» پیامبر باقبیله مدلج پیمان می‌بندد .

سپتامبر ٦۲۳ میلادی
غزوه «نخله»بفرماندهی عبدالله بن جحش (عبدالله بن حضرمی درپیکار بامسلمانان کشته میشود).

نوامبر ٦۲۳ میلادی
شکاف افتادن میان مسلمانان ویهودیان .

و تغییر قبله از بیت‌المقدس‌به مکه اکتبر ٦۲۳ میلادی .

«جمعه» به عنوان روز ویژه مسلمانان برگزیده شد
آغاز روزه در ماه (مبارک) رمضان .

ژانویه ٦۲٤ میلادی
پیکار بدر

پانزدهم مارس ٦۲٤ میلادی
شخصیتهای مهم بخش‌گذشته
علی‌بن‌ابیطالب «علیه‌السلام» ،
پسرعم‌پیامبر .
ابوبکر.
عمربن‌الخطاب .
زیدبن حارثه پسر خوانده پیامبر .

دیگر مسلمانان نخستین :
سعدبن ابی وقاص .
سعدبن معاذ فرمانده قبیله «اوس»

رهبران قریش :
عتبه و شیبه پسران ربیعه .
عمر وابوجهل فرمانده بنی مخزوم .
امیه بن خلف .
ابوالبختری .
همه نامبردگان در «بدر» کشته شدند .

ابوالهب عموی پیامبر
عباس عموی پیامبر
ابوسفیان رهبرکاروان قریش .

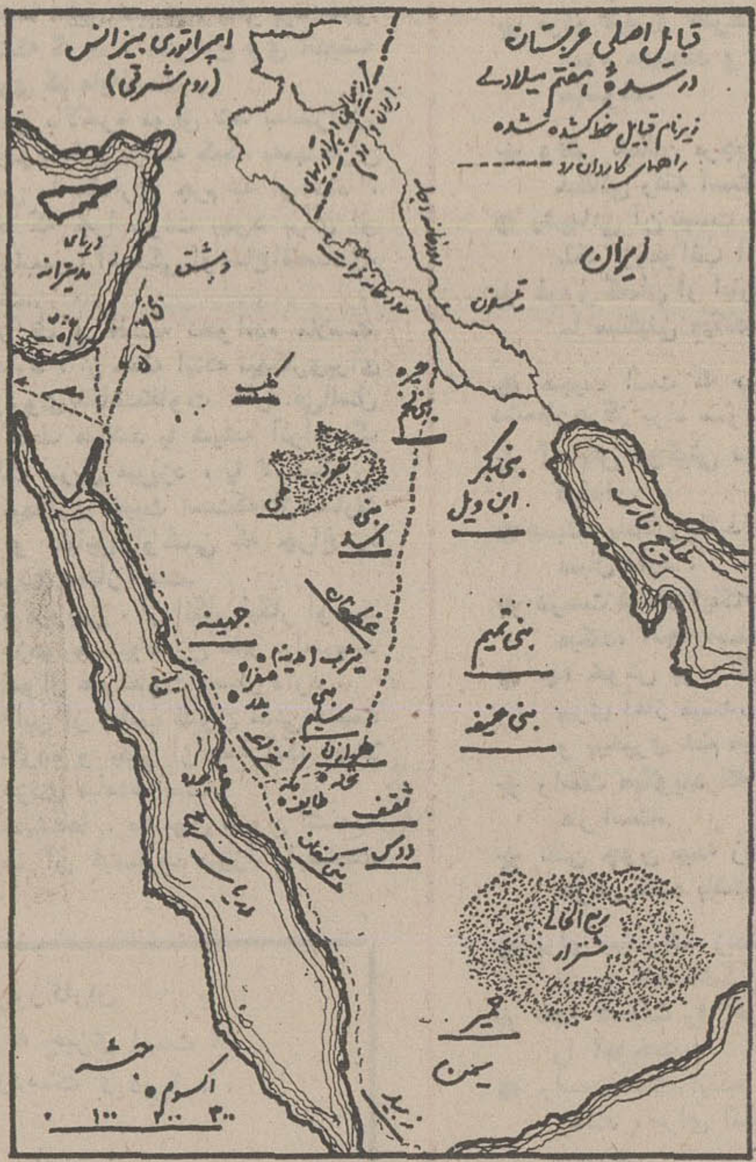

تغییرات وتحولات شیشه ایران از ۳۷ سال قبل تاامروز

کارخانه بلورسازی وشیشه ایران طی ۳۷ سال دوبار دچـار تعطیل گردید

حجم تولیدات شیشه ایران امروز به ۱٦ هزار تن رسیده است

مهندس محسن نیکپور گفت:

موفقیتهای امروزمامرهون اقدامات رضاشاه کبیر است

کارکنان شرکت شیشه ایران در سالروز تاسیس این‌واحد آرامگاه سردار بزرك ایران راگلباران کردند

روز پنجشنبه یازدهم‌شهریور ماه ، بمناسبت سالروز افتتاح کارخانجات شیشه ایران بدست توانای اعلیحضرت‌رضاشاه‌کبیر در سال ۲٤۹۸شاهنشاهی (۳۷ سال قبل) آقای مهندس محسن نیکپور رئیس هیئت‌مدیره ومدیر عامل شرکت شیشه‌ایران باتفاق کارکنان این واحدتولیدی، طی مراسم باشکوهی‌آرامگاه سردار بزرگ تاریخ ایران،رضاشاه‌کبیر را گلباران کردند .

اعلیحضرت رضا شاه کبیر ، بنیانگزار ایران نوین ، در روز جمعه دوازدهم شهریور مـاه ۲٤۹۸ شاهنشاهی ،پس‌ازافتتاح سیلوی تهران ، به‌محل‌کارخانه بلورسازی ایران (کارخانجات شیشه ایران فعلی) تشریف‌فرما شدند و این واحد تولیـدی‌را افتتاح فرمودند .آنروزشاهنشاه آریامهر نیز در مقام و لایتعهدی همراه پدر تاجدارشان درمراسم مذکور حضور داشتند .

★ سخنرانی‌مدیر عامل‌شرکت شیشه ایران

درمراسم گلباران آرامگاه اعلیحضرت رضاشاه کبیرتوسط مدیران وکارکنان شرکت شیشه ایران،آقای مهندس محسن نیکپور رئیس هیئت‌مدیرمو مدیر عامل کارخانجات‌شیشه ایران ، طی سخنان مبسوطی ، ضمن تجلیل‌و ستایش از خدمات و اقدامات ارزشمند اعلیحضـرت رضاشاه کبیر ، پیشرفت هـای کشور طی پنجاه‌سال‌شاهنشاهی پهلوی را تشریح کرد و اظهار داشت :

آنروز کارخانه بلورسازی‌ایران (شیشه ایران فعلی) با یک کوره کوچک دستی آغاز بکار کرد . محصولات کـارخانه آن زمـان استکان ،لیوان، لوله های‌چراغ، قنددان ، تنگ آبخوری ،بطری، انواع حباب هـای چـراغ و محصولاتی از این قبیل بود . مجموع محصولات کارخانه در سال ۲٤۹۸ تا آغاز جنگ جهانی دوم به یکهزار تن در سال می‌رسید اما بافرا رسیدن شهریور شوم۲۵۰۰بدلیل‌اخراج‌متخصصین آلمانی ، چکسلواکی ولهستانی، کارخانه ناگزیر تعطیل شد .لیکن پس از یکسال کارخانه به همت مهندسین‌و کارگران ایرانی‌مجددا آغاز بکار کرد و تا سال۲۵۰۵ بکار خود ادامه داد که در این زمان با پایان یافتن جنگ وورود کالای خارجی مشابه ، کارخانه نتوانست برقابت‌بااجناس خارجی بپردازد و ناگزیر مجددا دچار تعطیل شد .

اماز آنجاکه از همان‌نخستین سال‌های سلطنت‌پرافتخارشاهنشاه آریامهر توجه خاصی به رشد و توسعه صنایع مبذول‌گردید تحت ارشاد و رهنمود های خردمندانه معظم‌له صاحبان صنایع بمنظور مقابله با اجناس خارجی به‌مرمت و نوسازی و تجدید ماشین‌آلات برآمدند وسهامداران کارخانجات شیشه ایران نیز از کشور آمریکا مبادرت به‌واردساختن ماشینهای شیشه جام بطور خودکار و ماشین‌آلات خودکار بطری سازی نمودند. همزمان با رشد وتوسعه صنایع در دوران‌سلطنت پرخیرو برکت شاهنشاه‌آریامهرکارخانجات شیشه ایران اقدام به‌واردساختن ماشین‌آلات بلورسازی خودکار نمود که این نوسازی و بخدمت گرفتن ماشین آلات جدید خود کار و مدرن تا سال ۲۵۱۲ ادامه یافت وازاین‌سال ببعدکارخانجات شیشه ایران روز بروز گامهای بلندی در جهت پیشرفت‌برداشت که بویژه این‌پیشرفتهابا فرارسیدن عصر انقلاب شاه و ملت ابعاد گسترده و وسیعی یافتو نه‌تنها بیش ازپیش برکیفیت ومرغوبیت محصولات کارخانه افزوده گشت میزان حجم‌تولیدات ومحصولات این واحد تولیدی نیز فزونـی گرفت تا آنجا که گذشته از اینکه توانست برقابت و برابری با محصولات مشابه‌خارجی بپردازد بلکه هم‌اکنون‌دربرتو دگرگونیهای بنیادی ناشی از انقلاب شاه و ملت حجم تولیدات خود را در سال به ۱٦۰۰۰ تن رسانده‌است و در حال حاضر انواع واقسام شیشه های درو پنجره و بلور-آلات و ظروف کمپوت و کنسرو را که‌با مرغوبترین محصولات کشور های پیشرفته خارجی رقابت میکند استحصال می‌نمایدو با تولید سایر کارخانجات‌کشور را ازورود اجناس‌و محصولات مشابه خارجی بی‌نیازساخته‌است. موفقیت های امروز ما بی‌گمان مدیون سردار بزرگ اعلیحضرت رضا شاه کبیر است که سی و هفت سال قبل کارخانجات شیشه ایران را افتتاح فرمودند و ما امروز بپاس قدردانی و تجلیل‌از اقدامات گرانبها و ارزنده رضا شاه کبیر بنیانگذار ایران نوین‌به روان آن رادمرد بزرگ درود میفرستیم و در این مکان مقدس در برابرروح‌پرفتوح سازنده‌ایران امروز سرتعظیم فرود می‌آوریم.

آقای مهندس محسن نیکپور مدیرعامل کارخانجات شیشه ایران باتفاق کارکنان این واحد تولیدی‌تاجگلهائی نثار آرامگاه سردار بزرگ ایران رضاشاه کبیرنمود .

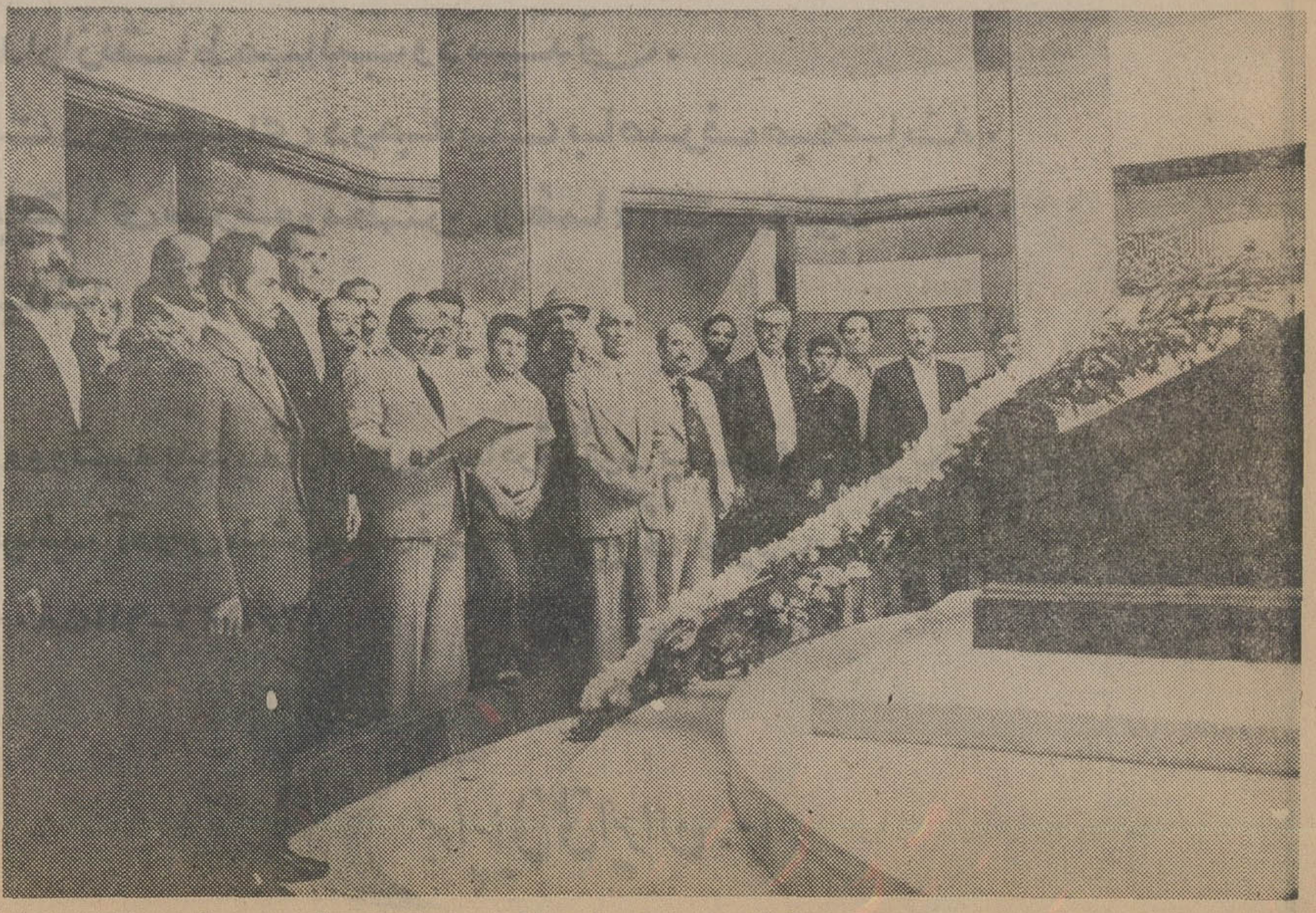

آقای مهندس محسن نیکپور ضمن نثار تاجگل در آرامگاه رضاشاه کبیر طی سخنانی ، خدمات ارزنده آن‌سردار بزرگ و ترقیات ۵۰ سال ایران در عصر شاهنشاهی پرافتخار پهلوی را مورد ستایش قرارداد .

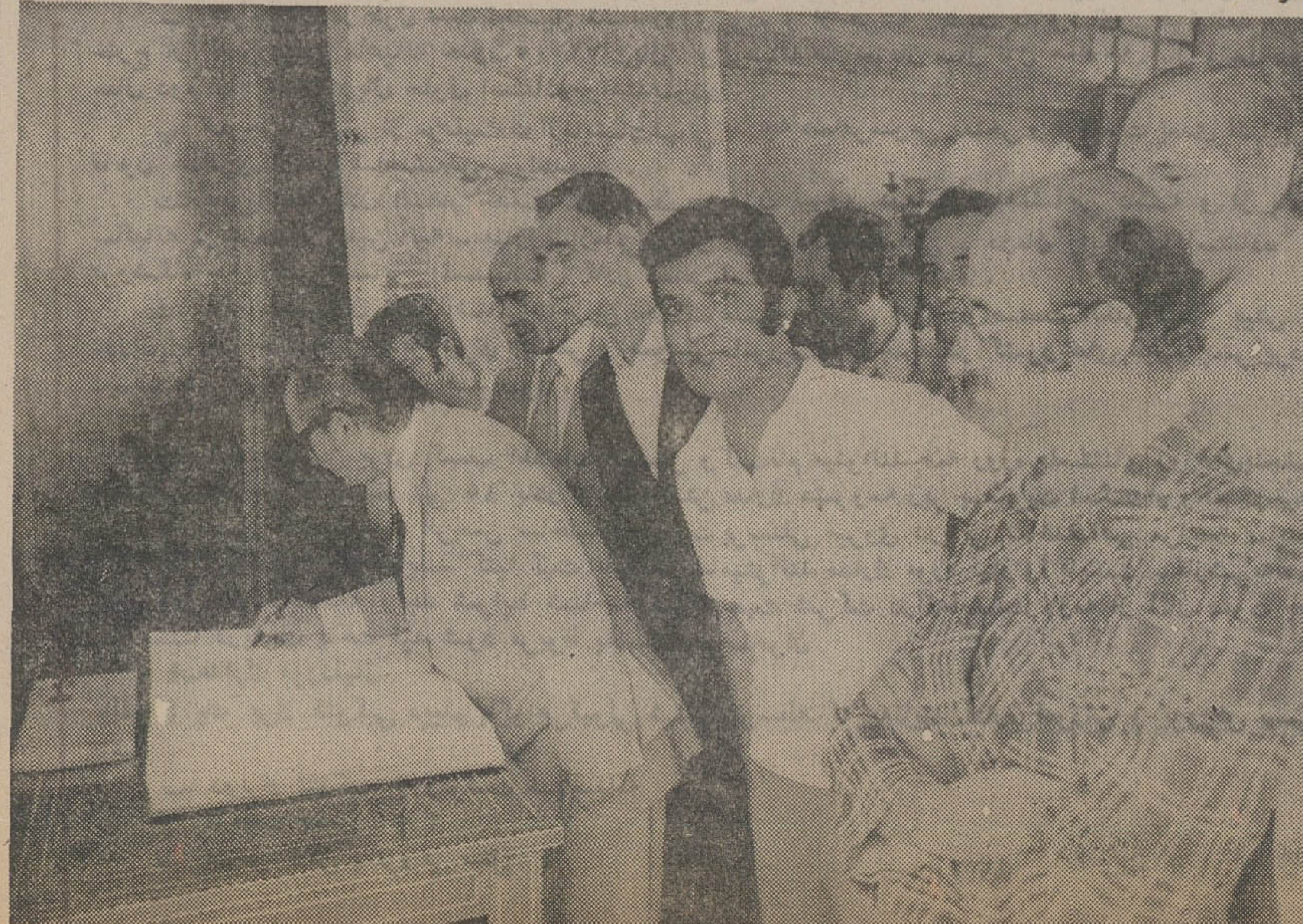

آقای مهندس محسن نیکپور در مراسم نثار تـاج‌گــل به آرامگاه رضاشاه کبیر دفتر یادبود راامضاء کرد.

بخاطر بهیار شدن ۱۰۱ دختر امتحان دادند

اصفهان : امتحانات نهائی دوره پانزدهم آموزشگاه های بهیاری باشرکت ۱۰۱ نفر از دانش آموزان آموزشگاههای وابسته به جمعیت شیر و خورشید سرخ اصفهان ، بیمارستان های رضا پهلوی ، مسیحی و آریاشهر برگزار شد .
۳۴ نفر از گروه مذکور از دانش‌آموزان آموزشگاه های بهیاری جمعیت شیرو خورشید سرخ اصفهان بودند .
دانش‌آموزان آموزشگاه یک دوره دو ساله تئوری و عملی ،درصورت موفقیت در امتحانات پایان دوره مذکور ، به دریافت دیپلم بهیاری نائل خواهند شد.

بخش (بن) دارای شهرداری شد

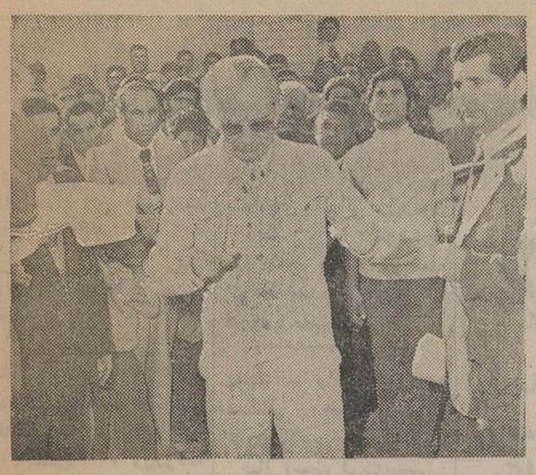

شهرکرد : در بخش « بن» از توابع شهرستان شهر کرد شهرداری تاسیس شد .
به مناسبت گشایش‌شهرداری «بن» مراسمی با حضور سرپرست استانداری‌چهارمحال و بختیاری و بخشدار حومه برگزار شد.
در این مراسم ابتدابخشدار حومه در زمینه چگونگی فعالیت های‌اقتصادی،اجتماعی «بن» گزارش داد .
سپس سرپرست استانداری چهارمحال بختیاری پیرامون خدمات شهری و نقش سازنده ان در عمران و آبادی شهر ها به تفصیل سخن گفت .
در پایان شهرداری « بن » گشایش یافت‌و آماده رسیدگی به امور شهری گردید .

پل سفید اهواز را از خطر نابودی نجات دهید

● « پل سفید » اهواز ، سمبل زیبائی این شهر گرم جنوبی در اثرترک‌خوردگی و کم‌توجهی مسئولان رو به ویرانی‌است.
اقداماتی که تاکنون در جهت حفظ این پل صورت گرفته ناکافی است و در صورتیکه نسبت به مرمت اساسی پل اقدام نشود ،با تاسف فراوان ، شاهد نابودی این پل قدیمی خواهیم بود .
پل سفید اهواز که در زمان سلطنت رضا شاه کبیر ساخته شده یادگار بسیار ارزنده‌ای است که‌بایدنسبت به حفظ آن اقدام سریع و اساسی صورت گیرد .
چندی پیش چند تن از مهندسان پل‌ساز از نزدیک شکافهای این پل را بررسی کردند و هشدار دادند که اگر برای‌مرمت‌پل‌چاره‌جوئی نشود بقای آن دوامی نخواهد داشت . مراتب به انجمن شهر اطلاع داده‌شد و بالاخره تصمیم گرفته شد برای جلوگیری از عبور وسایط نقلیه سنگین یک مانع فلزی درابتدای ورود به پل نصب شود . با این اقدام تا اندازه‌ای ازسنگینی بار ترافیک پل که منجر به بیشتر باز شدن دهانه‌شکاف های پل می‌شد کاسته شد ، اما این اقدام پل‌راازنابودی نجات نخواهد دادو بجاست که مسئولان امر پس‌از این اقدام اولیه به فکر حفظ پل باشند و این یادگار زیبا و ارزشمند را از گزند ویرانی مصون دارند .
اهواز ـ خبرنگار اطلاعات

درجلسه انجمن شهر شیراز :

بعضی از نانوایان شیراز، روزی ۳۰۰ تومان (باج) می دهند!

رانندگان تاکسی‌های شیراز مسافران دستچین میکنند !

نقشه جامع شیراز درانجام امور ساختمانی محدودیتهائی ایجاد کرده است

● مشکل کمبود تاکسی و معطل ماندن مسافران تاکسی در خیابانهای شیراز مدتها بود که ذهن مرا به خود مشغول داشته بود.ازخود می پرسیدم «کمبود تاکسی» دیگر چه‌صیغه‌ای است ؟ تاکسی که تخم مرغ نیست تا به دنبال اعتصاب مرغهای نازنین به عنوان یک «مشکل» برای مردم شیراز خودنمائی کند . جمعیت‌شیراز هم افزایش ناگهانی نداشته است تا بشود کمبود تاکسی‌را در برابر خیل مسافران منتظر توجیه کرد ... بالاخره بعد از دو ماه بررسی و کنکاش پیرامون مشکل کمبود تاکسی متوجه شدم که ذوق و سلیقه خاص بعضی از رانندگان‌تاکسی های شیراز در انتخاب«مسافر» این مشکل را بوجود آورده است !»
آقای «بینش» عضو انجمن شهر شیراز در جلسه اخیراین انجمن ضمن عنوان کردن مطالب بالا در ادامه حرفهایش افزود : ۲۰۰ تا ۳۰۰ دستگاه تاکسی اغلب در خیابانهای شیراز ، خالی و بدون مسافر به گشت و گذار مشغولند و رانندگان‌با ذوق (!) این‌تاکسی های خالی که اغلب موهای سروریش را به حال خود رها کرده‌و به شکل و شمایل هیپی های بی‌خیال و فارغ‌البال درآمده‌اند فقط جلوی پای دخترهای‌زیبا و خوش بروو توقف می‌کنند و وظیفه خود را تنها با سوار کردن این خوبرویان انجام می دهند .
در این میان سرمسافران دیگر بی‌کلاه می‌ماند و فی‌المثل‌اگر پیرزنی یا پیرمردی بخواهد مسیری کوتاه را با تاکسی‌طی کند باید آنقدر در انتظاربماند که علف زیر پایش سبز شود!

مشکل مصنوعی !

آقای بینش سپس گفت : من اتومبیل ندارم و مجبورم هر روز برای رفتن به اینسوی و آنسوی شهر ساعتها در انتظار تاکسی بمانم و بالاخره هم پای پیاده به طرف مقصد بروم .
مشکل کمبود تاکسی در شیراز یک مشکل مصنوعی است که عده‌ای از رانندگان تاکسی بوجود آورده‌اند . درگذشته صلاحیت رانندگان برای تاکسی رانی در شهر مورد بررسی مقامات قرار می گرفت. درخواست اداره راهنمائی و رانندگی شیراز نحوه‌کار این عده از رانندگان را مورد بررسی قرار دهد تا آنان نتوانند به دلخواه خود مسافران را انتخاب و به اصطلاح دستچین کنند. ضمنا خوب است که مسیر تاکسی‌ها مشخص شود تا هر دستگاه تاکسی در مسیری مشخص با نرخ مشخص‌مسافر سوار کند. بدین ترتیب‌از اجحاف رانندگان تاکسی نسبت به مسافران جلوگیری می‌شود و مشکل کمبود تاکسی و تلف شدن وقت هزاران مسافر در خیابانهای شیراز حل می‌گردد.

نان نامرغوب

سپس آقای دکتر حریری عضو دیگر انجمن با اشاره‌به نامرغوب بودن نان پخته‌شده در نانوائی های شیراز گفت : پس از یک ماه تحقیق‌در مورد علت نامرغوبی بالاخره متوجه شدم عده زیادی از نانوایان شهر مجبورند هر روز حدود ۳۰۰ تومان به صاحب پروانه نانوائی محل کسب خود باج بدهندو طبعا نخواهندتوانست نان مرغوب و ماکول به مردم تحویل دهند ، فی‌المثل‌و ارثان کسی که بیست سال پیش پروانه‌نانوائی گرفته و اکنون درقید حیات نیست روزی ۲۰۰ تا ۳۰۰ تومان بابت حق‌پروانه از نانوائی که پروانه ندارد

در مسابقات شنای جام «رادیو تلویزیون»شیراز:

۶۰۰ دختر و پسر شناگر در شیراز به‌رقابت پرداختند

شیراز: سازمان رادیو تلویزیون فارس مرکزشیراز برای دومین‌سال برنامه‌مسابقات شنای کودکان دختر و پسر شیرازی راکه سن آنان از چهارده‌سال تجاوز نمی کرد اجراکرد.
این مسابقات با همکاری اداره کل تربیت بدنی استان فارس و هیات شناو باشرکت ۶۰۰نفر دخترو پسردرهیجده رشته دوره مقدماتی خودرادر استخر های مختلف شیرازبه پایان برد و مسابقات نهائی با حضور آقایان نصر اصفهانی استاندار و دکتر صفاءالدین جهانبانی رئیس سازمان رادیو تلویزیون فارس مرکز شیراز وعده‌زیادی‌ازدوستداران‌ورزش به سرپرستی آقای بهرام ذوالقدر رئیس و سرداوری‌آقای منصور سپهری دبیر هیات شنای استان فارس دراستخر حافظیه برگزار شد، ولی‌حیف که شیراز استخر شنای سر پوشیده ندارد تا از بدن های این نوجوانان پراستعداد در تمام سال آماده نگاهداری شود و از حالا تانه ماه آنان دیگر رنگ آبو استخر را نخواهند دید در صورتی که استخر سرپوشیده‌ای برای‌این نوجوانان مستعد تهیه شود همین نوجوانان شناگر بخوبی میتوانند برای المپیک سال ۱۹۸۰ دانشجویان که‌درتهران برگزار میشود آمادگی داشته باشندو بهرحال اقدام سازمان رادیو تلویزیون استان‌مرکز شیراز برای برگزاری این مسابقات و تهیه جوایز آن درخور ستایش‌میباشد.
نفرات اول تاسوم هرزشته این مسابقات در گروه‌دختران چنین تعیین شدند!
در رشته ۱۰۰ متر سینه چهارده‌سال به پائین اول‌مریم صالحی مجرد از استخرمرکز پیاده، دوم نوشین خواجوی‌از استخر نمازی و سوم قاصدی از استخر پارک هتل.
در رشته پنجاه متربشت‌زیر یازده سال اول شروین‌خواجوی از استخر نمازی ، دوم نازنین میرحیدری از استخرتاجگذاری وسوم ویلیامز از استخرنمازی.
در رشته ۱۰۰متر پشت‌زیر چهارده سال‌اول‌نوشین‌خواجوی ازاستخر نمازی دوم و سوم مهران سرهنگ‌پور و سوسن اسماعیل‌زاده هردو نفرازاستخر فرح.
در رشته ۱۰۰متر قورباغه کمتر از یازده‌سال‌اول ستاره کشمیری از استخر نمازی ، دوم پریسا قزلباش از استخر صنعت نفت‌وسوم فرشته‌عباسی از استخر فرح
در رشته ۲۰۰ متر قورباغه زیر ۱۴ سال اول فروزنده زرآور از استخر فرح، دوم شیوا خاکباز‌ازاستخر تاجگذاری وسوم مریم زاهدی از استخر هتل بین‌المللی.
در رشته ۵۰ متر قورباغه زیریازده سال اول زیباهاشمی از استخر زرهی ، دوم نازنین میرحیدری از استخر تیپ۶۵ هوابرد وسوم افسانه ایروانی از استخر زرهی .
در رشته ۵۰ متر سینه‌زیر یازده سال اول کتایون‌عطاران ودوم شیرین خواجوی هردواز استخر نمازی. دراین رشته‌نفر سوم بعلت‌خطاکردن ازگردونه مسابقه‌خارج شد.
در امدادی ۵۰×۴ آزاد تیمی شناگران استخر نمازی اول شدند و مقام دومی نصیب شناگران استخر فرح و شناگران پارک هتل دراین‌رشته سوم گشتند که در مجموع امتیاز دختران شناگر استخر نمازی باکسب ۵۰ درجه امتیاز اول شدند و مقام های دوم و سومی نصیب شناگران استخر های فرح‌و تاجگذاری گشت .
در گروه پسران شناگران استخر پارک هتل با بدست آوردن ۴۲ درجه‌امتیاز بمقام اولی رسیدند ـشناگران‌استخر فرح روی سکوی دوم‌ایستادند و شناگران استخر تاجگذاری درجای سوم قرار گرفتند که در رشته ۵۰ متر سینه زیر

بقیه در صفحه ۱۸

باتهام کشت غیر مجاز خشخاش ۴۵ نفر محاکمه میشوند

اصفهان : محاکمه ۴۵نفرمتهم به کشت غیرمجاز خشخاش در دادگاه جنائی اصفهان‌آغاز شد .
این عده براساس محتویات پرونده و مفاد کیفرخواست، ۴ ماه پیش ، در منطقه«سامان» از توابع استان چهارمحال و بختیاری و روستاهای حومه آن از جمله : کاه کشت ، « شورا» ، چمالی و چند روستای دیگر مبادرت به‌کشت غیرقانونی خشخاش ، در مجاورت زمینهای زیر کشت خشخاش کرده بودند .

حوادث

راننده پیکان کشته شد

دولت آباد : در تصادف مینی‌بوس شماره ۱۵۲۸۷ به رانندگی محمد طاهری باپیکان باری شماره ۴۶۵۷۴ در راه دولت‌آباد برخوارراننده پیکان کشته‌شد .

قتل نوزاد دوروزه !

شیراز : ماموران کلانتری یک شیراز، جسد نوزاد ۲ روزه‌ای را در زیر یکی از درختان خیابان«رودکی» این شهر پیدا کردند.
باتوجه به صورت کبود شده جسد ، به‌نظرمی‌رسدکه نوزاد مذکور را پس از تولد خفه‌کرده‌اند .
دراین زمینه پرونده‌ای‌تشکیل شدو برای رسیدگی‌به‌دادسرای شیراز فرستاده شد .

یک کشته و ۲ مجروح

باغبادران :کامیون کمپرسی شماره ۲۱۱۴۴ تهران ـ الف به رانندگی «عبدالعلی براتی»که فاقد گواهینامه رانندگی‌میباشد، هنگام عبور، باعده‌ای ازدانش‌آموزان ساکن‌روستای «لامید» باغبادران تصادف کرد .
دراین‌حادثه یک دانش‌آموز به‌نام خسرو ایزدی کشته و ۲ تن دیگر زخمی شدند و در بیمارستان ذوب آهن بستری گردیدند.

بازی خطرناک

ممسنی : جوان ۱۸ ساله‌ای به‌نام «زارع»براثر انفجارباروت مجروح گردید.
وی برای تفریح ،لوله‌ای را پراز باروت کرده و باآن‌بازی می‌کرد که براثر انفجار باروت مجروح شد و به بیمارستان سعدی شیراز منتقل و بستری گردید.

حادثه خونین

دزفول :در حادثه خونینی که براثر تصادف تانکر شماره ۳۷۱۷۸ تهران ـ ج باتومبیل هیلمن شماره ۴۹۹۱۵ اهوازبه رانندگی محمد حسن‌ساربانی در ۳۰کیلو متری اندیمشک رخ داد، راننده و سه نفر سرنشین هیلمن کشته شدند.
مقتولین این حادثه محمدـ حسن ساربانی (راننده‌هیلمن) ، مرضیه ساربانی۳۵ ساله(همسر راننده) ، ایداساربانی ۱۰ساله (دختر‌راننده) و رقیه راستگو ۲۰ ساله(یکی‌از بستگان‌راننده) بودند و علت حادثه انحراف به چپ از سوی راننده هیلمن تشخیص داده شد .

در سمجد سلیمان :

مردی برادر و همسر برادرش را کشت

مسجد سلیمان : مردی به نام « اکبر عزیزی » در یک نزاع خونین‌و مرگبار ، برادر و همسر برادرش را کشت و خود نیز که جراحاتی‌برداشته بود تحت‌نظرماموران انتظامی در بیمارستان شیروخورشید سرخ‌مسجد سلیمان بستری شد .
« اسحاق عزیزی » پس‌از آنکه برادرش اکبر همسراو را با کاردکشت با «اکبر» گلاویز شد و براثر ضربات کارد او از پای درآمد . اسحاق پس از انتقال به بیمارستان براثر شدت جراحات وارده جان سپرد .
« اکبر عزیزی » متهم به قتل برادرش اسحاق و همسر ۲۰ ساله او « صنمبربهرامی» که در جریان نزاع از چند نقطه بدن مجروح شده در بیمارستان بستری است و ماموران انتظامی اورا تحت نظر دارند .

۲ خبر ازخواف

انتقاد از وضع جاده

خواف : درجلسه ماهانه کانون حزبی کارمندان ادارای«خواف» نیازمندیهای شهری مورد بررسی قرار گرفت . دراین جلسه از وضع جاه خواف ـ تربت به‌شدت انتقاد شد و نماینده پیمانکار اسفالت جاده مذکور که درجلسه حضور داشت توضیحات لازم رابه‌اطلاع اعضاء کانون رساند.

بازدید استاندار

آقای ولیان استاندار خراسان‌ازخواف بازدیدکرد. استاندار خراسان در این بازدیداعتبار‌احداث کتابخانه شهر را تامین کرد.
درحال حاضر عملیات ساختمانی کتابخانه مذکور آغاز شده است.

نخستین پروازازائران عتبات عالیات

مشهد : نخستین پرواز ۵۴۴تن از زائران عتبات عالیات برای عزیمت به‌عراق روز شنبه سیزدهم شهریور ماه جاری از فرودگاه مهرآباد انجام شد .
پرواز های بعدی زائران عتبات عالیات که در استان خراسان ثبت نام کرده‌اند باین شرح است :
دومین گروه در روز شانزدهم و گروههای‌سوم و چهارم به‌ترتیب در روز های بیستم وبیست‌وسوم انجام‌خواهدشد اداره کل اوقاف از کلیه زائران عتبات عالیات در استان خراسان خواسته است‌که در ساعت ۱۴ روز های تعیین شده در سالن شماره چهار فرودگاه مهرآباد حضور بهم رسانند . ضمنا کلیه زائران‌عتبات‌درصورت نیاز به راهنمائی و دریافت دستورالعمل چگونگی‌پرواز ها و کسب اطلاعات‌بیشتر می‌توانند به اداره‌کل‌اوقاف مراجعه نمایند .

توضیحات مقامات مسئول

● : روابط عمومی شرکت مخابرات ایران در مورد خبری‌که تحت عنوان «پزشک ،حمام ، مدرسه و تلفن ،۴نیاز اساسی دهقان است» در صفحات گزارشهائی از جنوب روزنامه اطلاعات شماره ۱۵۰۶۴ چاپ شد توضیحی به شرح زیر ارسال داشته است :
«تاسیس مرکز تلفن خودکار شهری دهاقان در برنامه توسعه تلفن کشور منظورمی‌باشد و تاریخ بهره‌برداری از مرکز تلفن‌خودکار ۴۰۰ شماره‌ای آن، سال ۲۵۳۶ تعیین گردیده است .

نرخ مکالمات تلفنی

● : درمورد خبری‌که تحت عنوان «حق‌المکالمه اضافی» در صفحات «گزارش هائی از جنوب» روزنامه اطلاعات شماره ۱۵۰۵۲ چاپ شده، توضیحی به‌شرح زیر ازسوی روابط عمومی شرکت مخابرات ایران ارسال گردیده است :
«طبق گزارش‌های رسیده درباجه‌های جدیدالتاسیس تلفن بین شهری اهوازکاملا رعایت تعرفه نرخ مکالمات تلفنی می‌گردد و از ساعت ۹شب تا۷ صبح تعرفه‌حق‌المکالمه از مراجعین دریافت‌میشود».

جشن بیسابقه

شادگان: ده جشن عروسی که بخاطر ده‌زوج شادگانی‌برپاشده بود ،این شهررا در سروروشادی فروبرد .
برگزاری ده جشن عروسی دریك شب، برای مردم شادگان بیسابقه بود و به‌همین سبب تقریبا تمامی مردم‌شهربه شادی‌وپایکوبی پرداختند.

خبرهای اصفهان

● : برای وسعت بخشیدن به‌شبکه لوله‌کشی آب آشامیدنی شهرهای خوانسار ،گلپایگان ،گوگد، دهق،زرین‌شهر، مبارکه و دهاقان بین‌اداره کل‌مسکن وشهرسازی‌استان اصفهان وپیمانکاران مربوطه قرارداد هائی امضاء و مبادله شد.
هزینه اجرای کلیه طرحهای بالا۱۸٫۶۰۴٫۲۶۲ ریال برآورد شده است‌واز محل اعتبار مخصوص طرحهای خاص ناحیه‌ای تامین شده است.

لوله‌کشی شد

● : عملیات‌تکمیلی لوله‌کشی آب آشامیدنی شهرقهدریجان به پایان رسیدوبرای بهره‌برداری تحویل شهرداری این شهر گردید.
هزینه اجرای این‌طرح ۱٫۴۹۸٫۹۴۵ ریال برآوردوپرداخت شده است.

گشایش یافت

● : واحدقندریزی شرکت تعاونی تهیه وتوزیع‌قندوآب‌نبات سازی اصفهان، با۱۰۳ نفر عضو توسط مدیرکل‌اداره تعاون‌وامور روستاها ی اصفهان افتتاح‌شد.

یکنفر کشته و ۲ نفر مجروح شدند

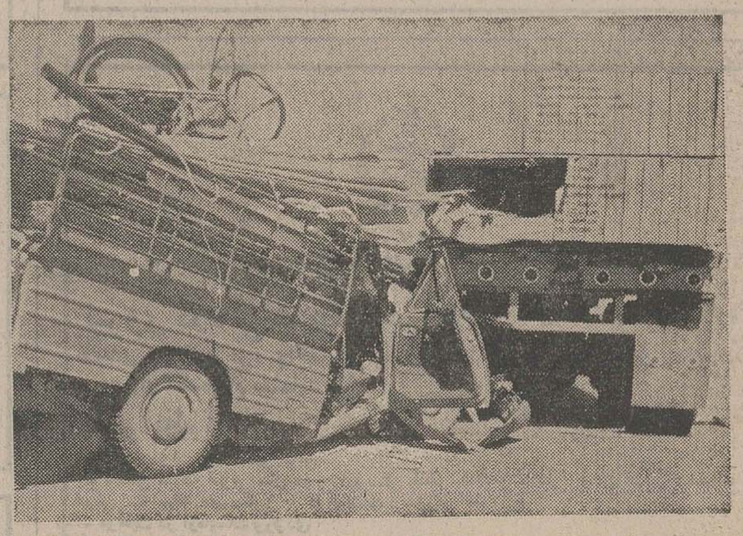

میمه : تریلر شماره ۱۹۳۸۸ تهران ـ الف به رانندگی عبدالعلی حاجی که از اصفهان به سوی تهران درحرکت‌بود،در۲کیلو متری میمه با رهگذر پیاده‌ای به نام محمداسماعیل زارعی ، ۵۰ ساله برخورد کرد و اورا کشت . پس از این حادثه ، براثر توقف‌ناگهانی تریلر وانت‌بار نیسان‌شماره ۹۳۱۹۴ تهران ـ الف به رانندگی محمد رشیدی که از اصفهان عازم « جوشقان قالی » بود به شدت‌ازعقب به تریلر برخورد کرد . در اثر این تصادف ۲ نفر سرنشین وانت به نامهای حسین شفیعی و اکبرالماسی به سختی مجروح شدند و به بیمارستان ثریای‌اصفهان منتقل گردیدند وتحت‌درمان قرار گرفتند .
راننده تریلر توسط ماموران ژاندارمری‌دستگیر شد و تحت پیگرد قانونی قرار گرفت .

دایره فنی شهرداری شیراز کار خود را از سر گرفت

شیراز : دایره فنی‌شهرداری شیراز که به دستور دکترنصر اصفهانی استاندار فارس‌تعطیل شده بود مجددا به دستور استاندار کار خود را آغاز کرد .
دایره فنی شهرداری شیراز به سرپرستی دکتر کریمی و با یک گروه ۴ نفری‌ازمهندسان شهرداری و مهندسان مشاور اداره می‌شود .
پیش بینی می‌شود که با شیراز و نظارت دکتر کریمی و گروه مهندسان ، در کار های این دایره تغییرات مثبت و چشمگیر و سرعت عمل بیشتری به عمل آید .
ضمنا ، در پی تعطیل شدن و آغاز به کار مجدد دایره فنی شهرداری ، ۴۸ تن از کارمندان شهرداری شیراز بازنشسته شدند .
تکمیل پرسنل‌دایره‌فنی‌شهرداری

نیازمندیهای اطلاعات

برای دادن آگهی تلفنی باشماره های ذیل تماس حاصل فرمائید

تلفنهای: ۳۰۳۷۰۲-۳۱۱۲۱۹-۳۱۱۲۲۵-۳۱۱۲۲۴

تعداد بسیار کمی لباس‌مردانه وزنانه از بهترین مزون های اروپا برای فروش موجود است همه روزه باتلفن های ۶۶۹۴۴۲ و ۶۶۵۵۹۸ تماس بگیرید.
۲_۱

بعلت مسافرت به خارج مقداری مبلمان منزل‌و یکدستگاه اتومبیل پژو ۳۰۴ مدل ۷۳ زردرنگ تمیز بفروش می‌رسد طالبین با تلفن ۷۶۶۴۳۵ تماس بگیرند

تعدادی ساعت و اشیاء عتیقه فرانسوی‌بعلت مسافرت فوری بفروش میرسد ۶۴۷۸۱۶
۱_۱

قابل توجه خانمها
تعدادی خوراک پز برقی کراتهات در رنگهای مختلف‌و ارزانترین قیمت بفروش می رسد ۹۳۷۳۱۰
۱_۱

کلیه لوازم منزل تماما لوکس باضافه کریستال و مقداری ظروف قدیمی از ساعت ۹ الی ۱۲ صبح فروشی آبان شمالی جنب گذرنامه شماره ۱۴۳ طبقه سوم‌تلفن ۸۹۷۸۰۹_ ۸۹۶۰۸۳
۲_۱

لباس عروس و مقداری لباس زنانه فرنگی سایز ۱۲ به بالا برای مدت کوتاهی بفروش میرسد تلفن ۶۸۱۶۵۱

چرخ‌خیاطی کامل روسی ساعت بزرگ قدی شربت خوری ۹۶ پارچه کریستال سرویس غذا خوری چینی مارک انگلیسی تاور ومقداری ظروف و کریستال تشک سفری یکجایا جداگانه بفروش میرسد تلفن ۲۲۵۴۸۶

استخدام

بچند نفر کارگر جهت فروشگاهی مورد احتیاج است خیابان وزراء روبروی انجمن ایران و آمریکا جوجه بروستد تلفن ۶۲۳۹۲۴

آژانس سیاحت ایران
بافراد زیر نیازمند است.
۱_ نامه‌رسان‌باسواد باگواهی نامه موتورسیکلت
۲_ پیشخدمت زن یامرد
کریمخان‌زند _ چهارراه‌مفرح‌بند تلفن ۸_۸۲۵۱۰۶
۱_۱

منشی ماشین‌نویس
تمام وقت بهمکاری دعوت میشود نشانی : خیابان‌پهلوی جنب سینما آتلانتیک کوچه خورشید شماره ۱۹ر۱ بعد ازظهر ها از ساعت ۵ تا ۷ مراجعه فرمائید.
۱_۱

شرکت کارفه
بچند سر وارد به امور محاسبات فنی‌تاسیسات نیازمند است تلفن ۹۵ الی ۸۳۲۰۹۱

شرکت صنایع بروتی لرستان استخدام میکند
۱_ حسابدار باسابقه ۵نفر
۲_ کارگرجوشکار ۱۵ نفر
۳_ کارگر ساخت اسکلت فلزی ۲۰ نفر
۴_ کارگر ساده ۱۰ نفر
لطفا از ساعت ۸ صبح الی ۵ر۴ بعداز ظهر به دفتر شرکت واقع در خیابان ثریا شماره ۱۵۰ وتلفن ۷_۸۲۷۸۷۶ مراجعه نمایند .
۲_۱

بتعدادی کارگر زن‌ومرد کاپشن و پالتو دوز نیازمندیم سه راه شاه کوچه سیمرغ پلاک ۳۰ همکف نمینی

بچند نفر راننده پایه‌دوم همگانی جهت عنوان داروئی‌شهرستانها‌مورد نیاز است فردوسی شمالی پلاک ۱۳۶

پرستاری از نوزاد
باحقوق ماهیانه ۱۰۰۰۰ ریال شبانه روزی باداشتن ضامن مورد احتیاج است تلفن ۶۸۰۵۱۴ و ۲۷۰۴۶۹
۳_۱

دوشیزه دیپلمه جهت سکرتری مطب دندانپزشکی استخدامی گردد . لطفا جهت استخدام قبل‌ازظهرها به آدرس خیابان شمیران پلاک ۳ر۲۹۰ مابین کلوپ ساقی ولابوهم مراجعه فرمائید ساعت کار ۴الی۹ بعد از ظهر
۲_۱ آ_۸۹

دوشیزه فروشنده ۳۰۵۲۰۰
۱_۱

خانم سکرتر
برای امور بایگانی با حداقل ۳سال سابقه‌کار و آشنائی به زبان انگلیسی بطور تمام‌وقت استخدام می‌شود تلفن ۸۹۱۰۴۱

بیك بانو تلفنچی آشنا به تایپ فارسی مورد نیاز است تلفن ۵۳۶۲۱۶

دعوت بهمکاری
بیك دوشیزه یا بانو مسلط به‌زبان انگلیسی نیازمندیم تلفن ۲۳۸۹۵۵

دوشیزه یا بانو آشنا به تایپ فارسی ۴ الی ۷ بعدازظهر تلفن ۸۵۲۱۲۱

شرکت‌ماجدی
استخدام میکند
مکانیك چرخ خیاطی
شرکت ماجدی تعدادی افراد جهت تعلیم برای شغل میکانیك چرخ خیاطی استخدام می‌کند افراد زیرنظر مهندسین خارجی و ایرانی تعلیم خواهند دید .
علاقمندان با تلفن ۶۴۸۰۳۶ تماس‌بگیرند.

استخدام کارگر ساده
بامسکن مجانی و آب و برق کارخانه‌میخسازی‌ایران تعدادی کارگر ساده و جوشکار را باحقوق‌مکفی و مسکن رایگان وبیمه کامل و بازنشستگی بهمکاری دعوت مینماید.
از داوطلبین خواهشمند است همه روزه از طریق میدان ۲۴ اسفند خیابان جمالزاده‌بوسیله اتوبوسهای فرح زاد بمحل کارخانه در فرحزاد مراجعه فرمایند.
۱_۱

استخدام
یك دوشیزه‌یا بانومسلط به تایپ لاتین وفارسی (آشنایان بزبان‌انگلیسی مقدم هستند) بطور تمام وقت با حقوق مکفی استخدام میشود .
علاقمندان می توانند با تلفن ۸۳۵۹۹۶ و یا ۸۳۱۸۸۱ تماس حاصل نمایند .

عالی نسب
ALI N

استخدام کارگر پرسکار ماهر و کارگر ساده کارخانجات عالی نسب‌واقع در تهران
تعدادی کارگر پرسکار ماهر و کارگر ساده با حقوق مکفی و ۴ماه سود سالیانه و استفاده از ناهار رایگان با شرایط زیر استخدام می‌نماید
۱_سوادخواندن‌ونوشتن
۲_ پایان‌خدمت‌زیرپرچم یا معافیت دائم
۳_ افرادی‌که گواهینامه ششم ابتدائی یا سیکل اول داشته باشند از مزایای بیشتری برخوردار خواهند بود
واجدین شرایط میتوانند همه‌روزه‌باستثنای‌روز های پنجشنبه و تعطیل از ساعت ۳ الی ۶ بعدازظهر به‌دفتر کارخانه واقع در پشت باغشاه سه‌راه اکبرآباد خیابان خرمشهر مراجعه‌نمایند

خانم سکرتر
برای امور بایگانی با حداقل ۳ سال سابقه کار وآشنائی بزبان انگلیسی بطور تمام‌وقت استخدام‌میشود‌تلفن ۸۹۱۰۴۱
۱_۱

شرکت زالیون ایران
بیکنفر سکرتر باآشنائی کامل به تایپ فارسی و لاتین تمام وقت باحقوق مکفی نیازمند است تلفن ۸۳۹۳۸۹ و۸۳۵۶۷۳ با خانم شهردار تماس حاصل فرمائید .

بیکنفرانباردارنیازمندیم تلفن ۸۳۷۴۵۱_۸۲۸۵۳۹

بسته بند
بچند نفر دوشیزه یا بانو برای بسته بندی بانهار و سرویس نیازمندیم از ساعت ۹ صبح الی ۱۲ تلفن ۲_۸۹۴۲۵۱
۳_۱

شرکت صنایع شوفاژ استخدام مینماید
۱_ دیپلمه فنی یا فوق دیپلم تاسیسات رشته تهویه و تبرید با سابقه کار چند نفر .
۲_ استاد کار شوفاژ وتهویه مطبوع‌وجوشکار کاربیت چند نفر .
۳_سکرتر آشنا به‌تایپ فارسی و لاتین ۱نفر
تلفن ۷۶۲۵۷۶ ساعتهای ۸ تا۱۲ و۴ تا۶

استخدام
بچند نفر دوشیزه یابانو فروشنده نیازمندیم‌تلفن ۶۶۸۶۶۶

تکنیسین با تجربه ساختمان استخدام می شود ساعت ۴ تا ۶ تلفن ۲۲۱۵۸۴

آگهی استخدام
یکنفر وارد به امور و مقررات واردات وتعرفه گمرکی کالاها وگشودن اعتبارات اسنادی و آشنائی کامل به زبان انگلیسی استخدام می شود از ساعت ۸ تا ۱۴ر۳۰ بعدازظهر تلفن ۳۱۸۳۹۵

استخدام نصاب باحقوق‌فوق‌العاده
چند کارگر باسابقه نصاب‌برای نصب‌کاغذ دیواری ـاکوستیک دیوارپوش و موکت چسبان استخدام میشود.
نشانی : شرکت ۳۶ شاهرضا روبروی پمپ بنزین‌دیاناخیابان ابوریحان‌شماره ۶ تلفن ۶۶۲۷۴۳
۲_۱ آ_۱۸۸۲۸

کالای ورزشی پاسارگاد به یك نفر صندوقدار و چند نفر فروشنده زن احتیاج است تلفن ۳۹۲۵۵۹_ ۳۱۰۸۰۰

بچند نفر گلگیر ساز برای کارگاه دزفول‌مورد نیاز است تلفن ۳_۶۶۵۸۸۱

یک آشپز متاهل متخصص غذا های‌ایرانی‌و فرنگی باگواهینامه پایه دو شخصی برای کار در منزل نیازمندیم تلفن ۶۸۳۷۹۸
۶_۱ آ_۱۵

شرکت ماجدی
استخدام می کند
شرکت ماجدی برای نظارت‌وسرپرستی‌دایره خدمات خود احتیاج به خدمت یك نفر خانم و یا آقا دارد‌که زیر نظر مهندس خارجی پست سرپرستی و همچنین منشیگری را به عهده خواهد گرفت و ضروری است که‌بزبان انگلیسی آشنائی داشته باشد
واجدین شرایط و علاقمندان لطفا با تلفن ۶۴۲۴۲۱ و یا ۶۴۴۲۶۲ تماس حاصل نمایند

بیکنفرخانم برای‌کارهای دفتری‌تمام‌وقت‌نیازمندیم ۸۹۲۲۴۲

آگهی استخدام
بتعدادی زمین شناس ودیپلمه ریاضی با گواهینامه رانندگی نیازمند است . برای کسب اطلاعات بیشتر باتلفنهای ۵۴۳۱۲۱و ۵۴۱۹۳۳ ازساعت ۸الی۱۳ تماس حاصل نمائید.
۱_۱

سکرتر
یکنفر دوشیزه یا بانو دیپلمه با سابقه کار جهت جوابگوئی به تلفن وماشین نویسی‌فارسی برای کار تمام وقت یا نیمه وقت (صبحها) استخدام می شود. متقاضیان همه روزه از ساعت ۴ تا۷ بعد از ظهر به خیابان پهلوی بالاتر از طبقه چهارم آپارتمان شماره ۱۸ مراجعه فرمایند.

زن وشوهر
بدون بچه‌که کاملا وارد بکار های منزل باشندبا حقوق خوب استخدام‌می شوند اطاق مجهز و مستقل در اختیارشان خواهد بود. ضامن‌معتبر لازم است تلفن هر روز صبح بین ۷تا ۱۰شماره ۶۶۹۳۰۰

موسسه فرهنگی فرانسوی احتیاج بچند نفر پرستار دارد علاقمندان باتلفن ۶۳۶۵۹۹ تماس بگیرند
۳_۱ آ_۱۷۱۷۳

تعدادی لوله‌کش‌فولادی‌و سیمکش وارد نیازمندیم تلفن ۵۳۰۷۹۲

در نارمک پیراهن‌مردانه‌دوز نیازمندیم تلفن ۷۳۵۲۳۳

صندوق نسوز کاوه
عده‌ای را که ساکن شرق و جنوب شرق تهران باشند با شرایط مناسب استخدام مینماید .
۱_ تراشکار سری کار
۲_ قیچی‌کار ورق‌آهن
۳_ جوشکار برق درجه ۲
۴_ جوشکار کاربیت
۵_ کارگر ساده
واجدین شرایطمیتوانندهمه روزه در وقت اداری به آدرس میدان‌فردوسی‌ابتدای خیابان سپهبد زاهدی شماره ۱۹ ساختمان کاوه مراجعه نمایند .
آ_۱۹۰۳۰

یکنفر تلفنچی نیازمندیم
دوشیزه یا بانو آشنا بزبان انگلیسی تلفن ۳_۸۲۲۱۷۲

تحصیلدار
بدو نفر تحصیلدار با ضامن معتبر و گواهی موتور نیازمندیم ۸۹۲۲۴۲
۳_۱

مکانیک ومترور
باحقوق مکفی استخدام میشود . کریمخان زند بعداز خردمند پلاك ۸ تلفن ۸۲۴۱۶۳ و ۸۳۱۴۵۰

دندانپزشك با پروانه دائم نیازمندیم تلفن ۵۴۸۴۰۰

کارگر شوفاژ کار با تجربه مورد نیاز است تلفن ۷۶۵۵۶۲

راننده پایه یکم جهت کار درنزدیکی دماوند استخدام می‌شود تلفن ۶۴۵۴۹۱

بتعدادی‌کارگردوزنده بچه‌گانه نیازمندیم تلفن ۹۲۷۰۸۱
۳_۱

یک سرکارگر پلاستیک ساز وارد درامور دستگاه های بادی استخدام میشود تلفن ۵۵۰۷۳۶
۱_۱

آگهی استخدام
۱_ سکرتر باتجربه _ تسلط کامل بزبان فرانسه _ تایپ فارسی _ لاتین آشنائی به تلکس.
۲_ راننده سن ۴۰ سال ببالا_ سیکل_ گواهینامه رانندگی‌پایه ۲ شخصی.
۳_ نگهبان (شبگرد) باضامن معتبر جهت شهرك فرحزاد ازمتقاضیان دعوت میشودهمه روزه از ساعت ۹ تا ۴ بعداز ظهر به شرکت سری خیابان تخت طاووس نبش فرح _ شماره ۱۱۰ طبقه سوم مراجعه نمایند.
۳_۱ آ_۱۸۴۰۷

بازاریاب
بااتومبیل بهمکاری دعوت میشود. نشانی: خیابان‌پهلوی جنب سینما آتلانتیک ، کوچه خورشیدشماره ۱۹ر۱،شرکت روناك تلفن ۸۹۶۸۸۷
۱_۱

برای مکاتبات انگلیسی
بیکنفر خانم یا آقا که بزبان انگلیسی تسلط کامل داشته باشد برای تصدی مکاتبات تجارتی بعد ازظهر هانیازمندیم و اجدین‌شرایط باتلفن ۶۵۴۹۱۱ مراجعه نمایند کسانیکه تایپ لاتین بدانند حق تقدم خواهند داشت .
۱_۱

تراشکاراستخدام‌میشود
شرکت تکنووی (سهامی خاص) چند نفر تراشکار درجه ۳ و چندنفرکارگر ساده رابهمکاری دعوت میکند. دفتر مرکزی تلفن ۹۲۲۸۳۷ و ۹۳۶۵۵۷
۱_۱

آگهی استخدام
بیکنفر جوان تحصیل کرده و بااستعداد سن بین ۲۰ تا ۲۵ سال آشنائی بزبان انگلیسی‌و دارای گواهینامه رانندگی‌تلفن های ۸۹۵۴۵۹ _ ۸۹۵۸۰۳ بین ۸تا۱۲
۱_۱

استخدام حسابدار
چند نفر دارای درجه لیسانس ببالا در حسابداری که خدمت وظیفه انجام داده‌اند ودرایام تحصیل کارآموزی‌نموده واز خدمات‌حسابداری و حسابرسی اطلاع داشته باشند تمام وقت مورد نیاز است.
مدارك لازم: دو قطعه عکس و تعیین میزان حقوق درخواستی_ لطفا با راهنمای شماره ۵۴۷ روزنامه‌اطلاعات مکاتبه نمائید.
۱_۱

جویای کار

مهندس کشاورزی تمام وقت جویای کار است فقط درتهران ۳۲۸۳۸۸

جوانی ۲۱ ساله خدمت کرده ، مجرد، تحصیلات حدود دیپلم دارای گواهینامه با سه سال سابقه آماده‌کاراز ساعت ۸ الی ۳ بعدازظهر تلفن ۷۳۷۲۱۲

آموزشگاهها

ماشین‌نویسی بیژن
باحسن شهرت میدان ژاله تلفن ۳۴۸۳۸۴

قبولی‌صددر صد شمارادر
اعزام
تضمین میکنیم
۶۶۹۷۸۳ _ ۹۲۰۶۲۵
۹۲۹۱۸۶
۱۰_۱

فقط ۳۵۰ ریال
اصول ماشین نویسی فارسی یالاتین را در آموزشگاه ربانی بیاموزید شاه‌آباد ۳۱۷۱۳۰
۷_۱

تدریس خصوصی

انگلیسی
کنتراتی تضمینی
تلفن ۶۵۲۴۵۷

انگلیسی- فرانسه
در محل شما ۸۵۰۷۳۶

مکالمه انگلیسی
کنتراتی تضمینی
۹۷۶۵۵۴

انگلیسی‌فرانسه
را با دبیران ایرانی و خارجی‌در منزل‌وموسسه بیاموزید
۶۵۵۷۰۵

حتی اگر انگلیسی نمی دانید ۱۰۰ ساعته تضمین می کنیم درحدمکالمه روزمره (خواندن. نوشتن ، گرامر و مکالمه) بیاموزید .
تلفن ۹۷۶۵۵۴
۵_۱

مثل بلبل انگلیسی صحبت کنید. بانوار کاست همراه باکتاب تلفن ۳۰۵۲۰۰
۱_۱

انگلیسی را
در مدت کوتاه با دبیران ورزیده در منزل و یا موسسه
تلفن ۶۵۲۶۵۹

سرویس همگانی ایران استخدام میکند
۱_ کارمند کاردکس نویس دوشیزه یا بانو ۵ نفر
۲_ کارمند امور اداری حدود دیپلم دوشیزه یا بانو ۵ نفر
۳_ کارگر سیم‌پیچ موتور(الکترو موتورپیچ) ۲ نفر
۴_ سرویسکار (آشنا به امور یخچال و لباسشوئی) ۶ نفر
۵_ کارگر ساده‌با معلومات‌ششم ابتدائی ۶ نفر
متقاضیان به‌نشانی فرح‌آبادژاله ایستگاه کوکاکولا کارگزینی فیلور بین ساعات ۸ الی۱۲ مراجعه‌نمایند

استخدام ۵ نفر
کارگر ماهر کش بافی ماشین گرد
برای کار در شهر صنعتی البرز (قزوین) با حقوق مکفی و مزایا استخدام میگردد.
داوطلبین از ساعت ۸الی ۴ بعد ازظهر باتلفن ۶۵۵۹۲۲ یابه آدرس خیابان کاخ شمالی بالاتر از بلوار الیزابت جنب بانک سپه دفتر کارخانه هوشنکس‌تماس حاصل نمایند.

استخدام باشرایط عالی
در شرکت سهامی نوسازی و عمران تهران
شرکت سهامی نوسازی و عمران تهران‌برای کار درتهران چند نفر ماشین‌نویس با تجربه فارسی ولاتین مرد یازن راکه آشنا به زبان انگلیسی نیز باشد برای‌تمام‌وقت باحقوق و مزایای عالی استخدام میکند . از واجدین‌شرایط وعلاقمند به‌همکاری دعوت میشود از ساعت ۹ صبح تا ۵بعدازظهر روزهای شنبه تاچهارشنبه بکارگزینی شرکت واقع در خیابان‌تخت‌جمشید خیابان ملك‌الشعرای بهار شماره ۱۵مراجعه نمایند .

استخدام جوشکار
دو نفر استادکار جوشکار برق و کاربیت ماهرباحداقل ۳ سال سابقه کار جهت خدمت در شهرستانها افراد با تحصیلات سیکل مقدمند تلفن ۸۲۷۵۲۴

Henkel
شرکت سهامی ایران هنکل به همکاری‌دعوت مینماید
دوشیزه دیپلمه مسلط به تایپ فارسی
با استفاده از کلیه مزایای قانونی و محیط عالی و ساعات کار مناسب علاقمندان به‌نشانی تخت جمشید غربی روبروی سینما تخت جمشید شماره ۱۲۸ طبقه سوم مراجعه و یا با تلفن های ۶۴۴۸۱۷ و ۶۴۹۷۶۰ تماس حاصل نمایند

آگهی استخدام
نیروی هوائی شاهنشاهی تخصص های مشروحه زیر رابا حقوق مکفی استخدام مینماید .
داوطلبان واجد شرایط میتوانند ازتاریخ ۱۵ر۶ر۲۵۳۵ الی ۱۴ر۷ر۲۵۳۵ همه روزه‌باستثنای‌روز های‌پنجشنبه وتعطیل ازساعت ۸ الی ۱۲ بادردست داشتن مدارك تحصیلی وبرك پایان خدمتی ویامعافیت دائم(کسانیکه‌خدمت زیر پرچم را انجام نداده‌اند سپردن تعهد خدمتی بمدت ۶ سال‌در نیروی هوائی شاهنشاهی)بستاد فرماندهی نیروی هوائی شاهنشاهی واقع در خیابان فرح‌آباد ژاله مراجعه نمایند.
نیروی هوائی شاهنشاهی
۱_ مهندس مکانیك
۲_ مهندس تعمیر ونگهداری هواپیما
۳_ مهندس الکتریك
۴_ مهندس صنایع
۵_ مهندس فلزات
۶_ مهندس کامپیوتر
۷_مهندس راه وساختمان
۸_ لیسانس فیزیك
۹_ لیسانس شیمی
۱۰_ لیسانس بازرگانی
۱۱_ تکنیسین نگهداری هواپیما
۱۲_ متخصص‌چرم‌وپارچه ولاستیك .

آگهی استخدام
یك شرکت ساختمانی برای کارگاه بزرك ساختمانی بافراد زیر نیازمند است
۱_ مهندس ساختمان باتجربه اجرائی ساختمان _ ۳ نفر
۲_ تکنیسین ساختمان باتجربه _ ۲ نفر
۳_ اپراتور ایستگاه مرکزی بتون _ ۲ نفر
داوطلبین با تلفن ۸۴۴۹۸۵ تماس حاصل فرمایند

نیروی دریائی شاهنشاهی شماره : ۱۲۵۳۵ن
نیروی دریائی شاهنشاهی برای تکمیل‌کادر پزشکیاری‌خود تعدادی داوطلب مرد واجد شرایط را جهت آموزشگاه بهیاری بصورت درجه دار استخدام مینماید .
شرایط :
۱_ تابعیت دولت شاهنشاهی ایران
۲_ داشتن مدرک قبولی سال دوم دبیرستان بانظام جدید و یا دارا بودن حداقل‌گواهینامه قبولی سه ساله دبیرستان(یا فارغ‌التحصیل دوره راهنمائی)
۳_ موفقیت در آزمایشات ورودی
۴_ متدین بیکی از ادیان (اسلام ،مسیحی، کلیمی ،زرتشتی)
۵_ داشتن صلاحیت پزشکی (بنا به‌تشخیص بهداری نیروی دریائی شاهنشاهی)
۶_ نداشتن عائله تحت تکفل
داوطلبین در صورت حائز بودن شرایط بالا و برای کسب اطلاعات بیشتر و ثبت نام میتوانندتاموِرخه ۲۸ر۶ر۲۵۳۵ بمعاونت پرسنلی نیروی دریائی شاهنشاهی واقع‌در طهران خیابان سپهبد زاهدی بالاتر ازبیمارستان آپادانا مراجعه نمایند. ضمنا داوطلبین جهت ثبت نام اصل شناسنامه و مدرک تحصیلی ذکر شده در آگهی راهمراه داشته باشند.
مالف ۱۴۰۵۹ ۱۰_۱ آ_۱۸۷۱۲

شیشه‌سازی مینا
افراد مشروحه زیر را بهمکاری دعوت مینماید
۱_ مکانیك ماشین‌آلات صنعتی
۲_ تراشکار درجه یك
۳_ برقکار درجه یك
۴ کارگر زن ومرد
متقاضیان به کیلومتر ۱۱ جاده مخصوص کرج خیابان ورزشگاه آریامهر شیشه سازی مینا مراجعه نمایند .

استخدام حسابدار
چند نفر دارای درجه لیسانس ببالا در حسابداری کمخدمت وظیفه انجام داده‌اند ودر ایام تحصیل کار آموزی نمودمو از خدمات حسابداری و حسابرسی اطلاع داشته باشندتمام وقت مورد نیاز است.
مدارك لازم: دو قطعه عکس و تعیین میزان حقوق درخواستی_ لطفا باراهنمای ۵۴۷ روزنامه اطلاعات مکاتبه نمائید.

خانه‌شمارا بخارجیان اجاره میدهیم

مؤسسه امپایر ۲۲۷۵۰۰
خانه بخارجیان اجاره میدهیم
۲۳۸۹۵۵-۲۳۲۲۲۲

سازمان مسکن پارس
مرکز ۸۵۳۸۵۳
۸۴۸۴۲۴
اجاره ۸۵۷۵۸۵
بخارجیان

آژانس بین‌الملل
اجاره هر نوع مستغلات مبله وغیر مبله به خارجیان تلفن ۸۳۰۸۴۱ و ۸۳۰۸۴۲
۱۸_۱

۸۲۹۷۶۶- ۸۳۵۱۲۰
سازمان کورش
اجاره منازل بخارجیان

موسسه امور خارجیان
مرکز اجاره تخت جمشید جنب ساختمان ۵۰۲
۷۵۱۷۸۲-۷۵۲۳۵۸

موسسه ظفر ZAFAR
اجاره فوری
خانه بخارجیان اجاره میدهد
آپارتمان یا ویلای شما
تلفنهای ۲۲۷۷۴۶ و ۲۲۵۵۰۴ - ۲۲۸۵۸۹

۲۴ ساعته
سازمان نیازمندیهای فرخ
اجاره بخارجیان
با ده سال تجربه
ومرکز خرید وفروش
آپارتمان-مستغلات-زمین
۲۲۳۶۷۲-۲۲۳۲۵۵

املاك بخارجیان
وزیری
۸۴۶۱۶۳
۸۵۶۱۷۴

سیمون
اجاره بخارجی و ایرانی شمال شهر ویلا آپارتمان مستغلات تلفن ۸۵۸۵۹۸

آژانس لیپی دو
مرکز اجاره بخارجیان
۸۲۸۳۴۹

آژانس سی - اند- ار
اجاره بخارجیان ۸۴۹۶۲۵

۸۲۳۹۵۳
سازمان نیازمندیهای خارجیان
خانه شمارا بخارجیان اجاره میدهد
۸۲۷۹۰۱-۸۳۸۱۰۶

ایران مسکن
با اولین تلفن مستغلات شمارا بخارجیان اجاره داده است
۲۳۰۸۴۴-۲۳۰۲۷۳

پیشتاز
پیشتاز اجاره به خارجیان
۳۱۷۷۴۲-۳۹۱۰۵۵

کانون خارجیان
سریع ویلا اپارتمان بخارجیان اجاره میدهد تلفن ۹_۲۲۷۶۳۸

نیازمندیهای اطلاعات

برای دادن آگهی تلفنی باشماره‌های ذیل تماس حاصل فرمائید

تلفنهای: ۳۰۳۷۰۲-۳۱۱۲۱۹-۳۱۱۲۲۵-۳۱۱۲۲۴

پارسیلون (شرکت سهامی‌عام)
در تهران و خرم آباد به همکاری این افراد نیاز دارد:
- **تکنیسین ساختمان ، تکنیسین نقشه‌بردار و نقشه‌کش :** دیپلم با بیش‌از سه سال تجربه مربوط . محل‌خدمت خرم آباد.
- **کارمند خرید :** دیپلم ریاضی یا طبیعی با حداقل دو سال تجربه مربوط.
- **کارمند حسابداری :** دیپلم ریاضی یاطبیعی.
- **کارمند دفتری (زن) :** دیپلم و آشنابه ماشین نویسی فارسی.
- **تلفنچی (زن) :** مدارک تحصیلی حداقل سیکل اول متوسطه و آشنابه زبان انگلیسی.
- **راننده :** دارای گواهینامه پایه دو شخصی و سه‌سال سابقه مداوم رانندگی، آشنا به جاده های خارج از تهران. حداقل مدرک تحصیلی ششم ابتدایی.
- **مستخدم‌و نظافتچی :** حداقل مدرک تحصیلی ششم ابتدائی.

داشتن برگ خاتمه خدمت و یامعافیت دائم نظام وظیفه ضروری است.
داوطلبان میتوانند به کارگزینی شرکت واقع در خیابان فرح شمالی ، خیابان پالیزی خیابال عدل (دهمین کوچه دست راست) شماره ٦ مراجعه نمایند. تلفن : ۲۳۱۰۱۸ - ۲۳۸۹۳۵

کارخانجات سیمان تهران واقع در غنی‌آباد شهرری
یکنفر مربی برای کارگاه الکترو مکانیک‌مرکز آموزش حرفه‌ای با دارا بودن مدرک فوق‌دیپلم‌فنی و حداقل ۳سال سابقه آموزشی استخدام‌مینماید متقاضیان میتوانند همه روزه باستثنای پنجشنبه ها و ایام تعطیل از ساعت ۷ صبح الی۱۴به کارگزینی‌کارخانه مراجعه نمایند

یك کارخانه تولید کننده مواد غذائی
تعدادی مکانیك وکمك مکانیك ماشین‌آلات بسته بندی برای ۲ شیفت کار از ساعت ٦ صبح الی۳ بعداز ظهر و ۳ بعداز ظهر الی ۱۱ شب باحقوق مکفی استخدام می‌نماید تلفن ۹۵۴۷۸۴ و ۹۵۵۱۴۰

شرکت تکنوایس
چند نفر بازاریاب را که وارد به امور بازاریابی ماشینهای سنگین باشند با حداقل مدرك دیپلم وبرك پایان خدمت‌وظیفه استخدام مینماید .
از داوطلبین تقاضا میشود بین ساعت ۱۰ الی ۱۲ صبح‌به دفتر شرکت واقع‌درخیابان آیزنهاور نبش چهار راه‌اسکندری شماره ۱۸۸ قسمت امور اداری مراجعه فرمایند.

گروه صنعتی آردل
از تعدادی کارگر ساده و فنی که دارای برك معافیت وحداقل سواد خواندن و نوشتن‌راداشته باشند بادرآمد ماهیانه ۱۲ تا ۱۳۰۰۰ ریال - استخدام مینماید.
۱- حقوق ماهیانه ثابت ۷۵۰۰ تا ۸۵۰۰ ریال
۲- کمك هزینه مسکن معادل۱۰۰۰ ریال‌درماه
۳- پاداش تولید معادل چهار ماه در سال که بطور متوسطه ماهیانه ۲۸۰۰ ریال خواهدبود .
٤- غذای مجانی معادل ٤۰ تا۵۰ ریال‌درروز
۵- سرویس رفت‌وبرگشت ازهفت‌نقطه‌تهران
٦- استفاده از کلیه امور رفاهی و سازمان تامین خدمات درمانی .
واجدین شرایط میتوانند به‌محل شرکت واقع در سرآسیاب مهرآباد امتداد کارخانجات جنرال وکارتن سازی بعداز کارخانه نوظهور مراجعه نمایند . ۱-۲

آگهی استخدام
به دو نفر نقاش بلیغاتی که حداقل سه سال سابقه کار داشته‌باشندمورد نیاز است.داوطلبین از ساعت ۱۲ الی۱٤ به تلفنهای ذیل مراجعه فرمایند ۷۵۲۹۹۳ -۷٦۳۷۱۸ ۱-۳

آگهی استخدام دیپلمه الکترومکانیک هنرستان صنعتی
موسسه بین‌المللی به منظور تامین کادر فنی خود یکفرد دیپلمه واجد شرایط زیر را استخدام مینماید:
۱- حداکثر سن ۲۵ سال
۲- دیپلمه از هنرستان صنعتی یامدارس فنی مشابه در الکترومکانیک یا الکترو تکنیک
۳- ارائه برگ خاتمه خدمت یامعافیت دائم (غیرپزشکی)
٤- آشنائی کافی به زبان انگلیسی
متقاضیان می توانند تقاضای کتبی خودرا کمبه انگلیسی و فارسی نوشته شده باشدبه‌آدرس موسسه بین‌المللی صندوق پستی ۳۰٤۱ ارسال دارند.

استخدام حسابدار
شرکت مهندسی تکنوکار
جهت تکمیل کادر پرسنلی خود بچند نفر کارمند حسابدار دیپلمه مجرب نیازمند میباشد تلفن های ۸۵٦۱۱۲-۱٤

یک موسسه بخدمات افراد زیر فوری نیازمند است
۱- ماشین نویس فارسی و لاتین - نامه رسان موتورسوار- راننده دو شخصی ۷ نفر
۲- نگهبان ۵ نفر
۳- راننده دامپر
داوطلبان میتوانند برای‌اطلاع بیشتر بشماره تلفن ۹۷۰۰۰۱ در روزهای‌پنجشنبه ۱۱ و جمعه ۱۲ شهریور ماه از ساعت ۸لغایت ٤بعد ازظهر تماس حاصل نمایند.

آگهی استخدام
به یکنفر بانو و یا دوشیزه که تسلط کامل‌به ماشین نویسی فارسی داشته باشند مورد نیاز است داوطلبین از ساعت ۱۲ الی۱٤ به تلفنهای ذیل مراجعه فرمایند.
۷۵۲۹۹۳ -۷٦۳۷۱۸ ۱-۳

استخدام سکرتر درشرکت مهندسان پلی تکنیك
یک نفر دوشیزه یا بانوی سکرتر بطور تمام وقت ویانیمه روز باحقوق مکفی جهت‌کار در دفتر این شرکت مورد احتیاج است تلفن ۳۱۲۸۰۲ و ۳۱۰٦۰۸

شرکت کارخانه‌های صنعتی آزمایش
(سهامی عام)
استخدام مینماید.
۱- تعدادی کارگر ساده زن ومرد.
۲- تعدادی کارگر مکانیک ماشین آلات صنعتی با حداقل سه سال سابقه کار.
۳- تعدادی منشی بامدرك دیپلم.
داوطلبین‌بایددارای برگ معافی غیرپزشکی وسواد خواندن ونوشتن باشند. کیلو متر ۱۲ جاده آبعلی کارخانه های صنعتی آزمایش قسمت پرسنل مراجعه نمایند.

صندوق‌دار
تعدادی دوشیزه وبانو جهت صندوقداری درفروشگاه های‌مقدم مورد نیازاست .
همه روزه از ساعت ۸½ الی ۱۷ باتلفنهای ٦٦٤۳۲۱ و٦٦۸٤٤۲ و ٦٤۳٤۵٤ تماس حاصل نمائید .

آگهی استخدام
سازمان صنایع نظامی بمنظور تکمیل کادر پرسنلی خود افراد مشروحه زیر را جهت خدمت در تهران استخدام می نماید .
۱- پزشك عمومی ۱ نفر
۲- ماما (متخصص در بهداشت و تغذیه مادران باردار) ۳ نفر
۳- مدد کار اجتماعی ۲ نفر
٤- بهیار ٤ نفر
داوطلبین‌حائز شرایط میتوانند همه روزه باستثنای ایام تعطیل با دردست داشتن عین مدارك تحصیلی و سربازی و تخصص‌وشناسنامه از ساعت ۸ الی۱۲بدفتر اطلاعات سازمان صنایع نظامی واقع در سلطنت آباد مراجعه نمایند .
م‌الف ۱٤۱۳۱ **سازمان نظامی**

آگهی استخدام خدمتگزار
کانون پرورش فکری کودکان و نوجوانان جهت تکمیل‌کادر پرسنلی خود به تعدادی خدمتگزارمرد که‌واجدشرایط زیرباشندنیازمند است :
۱- دارا بودن حداقل گواهینامه‌ی پایان تحصیلات ابتدائی.
۲- دارا بودن شرایط عمومی استخدام.
۳- حداکثر سن ۳۵ سال تمام.
واجدین شرایط میتوانند ازتاریخ نشرآگهی حداکثر تا تاریخ ۱۷ر٦ر۲۵۳۵بادر دست‌داشتن یك قطعه‌عکس پرسنلی به‌اداره‌ی پرسنل کانون واقع در خیابان تخت‌طاوس-خیابان‌جم- شماره ۳۱ مراجعه نمایند .

MIMAX

آگهی استخدام
انستیتو طرحها وبررسیهای آموزشی‌میماکس احتیاج به‌همکاری افراد زیر دارد.
۱-۵ نفر دوشیزه یابانو با تحصیلات خوبو آشنائی کافی بزبان انگلیسی جهت ارائه‌سیستم های میکروفیلم و میکروفیش بواجدین شرایط تعلیمات کافی داده خواهد شد.
۲- مدیر فروش وسائل آموزشی با آشنائی کامل بزبان انگلیسی .
۳- کارشناس امور آموزشی و بخصوص تلویزیون های مدار بسته.
٤- سناریونویس‌جهت تهیه‌فیلم‌های‌بهداشتی وآموزشی .
۵- دونفر تکنیسین درجه یك (الکترومکانیك)
٦- دونفر دوشیزه یا بانو باحداقل تحصیلات لیسانس و آشنائی کامل بزبان انگلیسی جهت روابط عمومی .
۷- تایپیست فارسی .
استفاده از محیط کار جالب ،حقوق کافی و مزایای فوق‌العاده و فرصت ۵روز کاردر هفته‌از شرایط استخدام است.
خواهشمند است از ساعت ۹ صبح الی۵بعد ازظهر جهت‌مصاحبه به‌کارگزینی انستیتو واقع در خیابان شاه ساختمان آلومینیوم طبقه چهارم مراجعه فرمائید.

اپراتوردیگ بخار
باتحصیلات حدود سیکل و چند سال سابقه کار برای کارنوبتی در کارخانه شرکت بزرگ و بسیار خوشنام واقع دراول جاده قم باحقوق و مزایای مکفی استخدام می شود علاقمندان واجد شرایط میتوانند برای مذاکره مقدماتی‌و تعیین وقت ملاقات بین ساعات ۹الی ۱۱ صبح‌باتلفنهای ٤-۵۹۲۰٤۱ آقای کره‌ای تماس حاصل فرمایند.

آگهی استخدام
شرکت مهندسی تکنوکار (سهامی خاص)
جهت اجرای پروژه صنعتی معادن مس سرچشمه کرمان افراد زیررا به همکاری دعوت مینماید :
۱-برقکار
۲-جوشکار
۳-لوله‌کش
۴مکانیك نصب ماشین آلات
سطح کارآئی و معلومات فنی‌و عمومی شما فراهم تامین مسکن و سه‌وعده غذا بعهده شرکت‌می باشد علاوه برآن امکانات پیشرفت و بالارفتن است .
از داوطلبان خواهشمند است به دفتر مرکزی شرکت واقع درخیابان تخت‌طاوس نبش‌میرعماد شماره ۲ مراجعه ویا باتلفن ۱٤-۸۵٦۱۱۲ تماس حاصل فرمائید.

استخدام راننده
بیك نفر راننده پایه ۲ شخصی نیازمندیم‌لطفا به شرکت فنی وساختمانی تاچارا واقع درخیابان کوروش کبیر (جاده قدیم شمیران) خیابان بهار شیراز پلاك ۳ مراجعه فرمائید تلفن ۷۵٦۸۰٦ و ۷۵۲٤۸٤ و۷٦۵٦۵۱ و۷۵۷۳۷۲

آگهی استخدام
۱- مهندس راه وساختمان ، برای راهسازی
۲- تکنیسین راه وساختمان، برای راهسازی
۳-مهندس‌راه‌وساختمان‌متخصص درکارهای بتونی
٤- حسابدار
۵- انباردار
محل کار در خارج از تهران
داوطلبین با تلفن های شماره ۸٤۱۹٦۰ و ۸۵۱٦۹۰ و۸۵۱٤۱۹ از ۹صبح الی۵ بعداز ظهر تماس حاصل فرمایند.

استخدام
شرکت مشترك خارجی احتیاج به افراد زیر دارد .
۱- ویزیتور دارونی با سابقه بطور تمام‌وقت جهت تهران
۲- انباردار باسابقه‌تمام‌وقت باضامن معتبر
۳- راننده با سابقه با ضامن معتبر
پهلوی بالاتر از تخت جمشید خیابان دمشق شماره ۱۵

استخدام‌فوری
شرکت ساختمانی اردیبهشت جهت خدمت در کارگاههای خود در خوزستان احتیاج‌بچهار نفر حسابدار دارد . حقوق مکفی. مسکن و غذا به عهده شرکت تلفن ٦٦۰۰۳۷ و ٦٤۸۳۰۲

مهندسان‌مشاور بنیان
برای تکمیل کادر نظارت خود در شهرستانی احتیاج به ۳ نفرمهندس سیویل با بیش از٦سال سابقه کار دارد تلفن ۸۹۸۷٤٦ و ۸۹۸۷٤۷

یك شرکت مهندسین مشاور ایرانی-امریکائی برای فعالیت های مختلف خود افراد ذیل را که دارای حداقل ۵سال‌تجربه‌کاری‌بوده و آشنائی کافی به‌زبان انگلیسی داشته‌باشند برای‌طرحهای طویل‌المدت استخدام مینماید .
- مهندسین راه و ساختمان جهت نظارت -در خوزستان
- مهندسین آرشیتکت با تجربه در طرحهای محوطه‌سازی - در تهران
- مهندسین و متخصص متره و قیمت‌گذاری- درتهران
- تکنیسین های ساختمانی جهت نظارت -در خوزستان
- تکنیسین‌های برق و مکانیك جهت نظارت در خوزستان
- نقشه‌کش های استراکچر و آرشیتکت در تهران
خواهشمند است علاقمندان شخصابه دفتراین شرکت واقع در شماره ۲٤۸ خیابان تخت‌طاوس مقابل خیابان میرعماد از تاریخ ۱۳ر٦ر۳۵ الی ۱۷ر٦ر۳۵ بین ساعت ۱٤ الی ۱٦ بعدازظهر مراجعه فرمایند

حسابدار
یکنفر لیسانس حسابداری با حداقل سه سال سابقه کار موثر وآشنا بزبان انگلیسی وداشتن معافیت دائم استخدام میشود .
واجدین شرایط باتلفنهای ۸۹٦۷۵۹و۸۹٦۳۲٦ تماس حاصل فرمایند.

یك شرکت بزرك تولیدی
تعدادی را بامشخصات زیر بهمکاری دعوت مینماید :
۱- کارمند دیپلم طبیعی - ریاضی پنج نفر.
۲- کارگر تعمیرات ماشین آلات با پنج سال سابقه کار و مدرك تحصیلی ششم‌ابتدائی دونفر.
۳- مهندس مکانیك یکنفر
٤- تکنیسین مکانیك‌ماشین آلات دیپلم یافوق دیپلم یکنفر .
۵- کارگر تعمیرات برق با پنج سال سابقه کار دو نفر .
علاقمندان میتوانند به استثنای روز های پنج شنبه و جمعه همه روزه از ساعت ۹ صبح الی ۳ بعداز ظهر به‌کارگزینی‌شرکت تولیدی زرواقع درکیلومتر ۱۸ جاده قدیم کرج مراجعه‌نمایند.

حسابدار
یك کارخانه در حال توسعه در شهر صنعتی البرز (قزوین) جهت نگهداری هزینه های سرمایه‌ای و کنترل انبار لوازم خریداری شده بیك نفر حسابدار که‌بزبان انگلیسی آشناباشد نیازمند است .
خواهشمند است بایکی از اشخاص زیر تماس بگیرید
شهر صنعتی البرز قزوین آقای رزاقی تلفن ۰۲۸۱۵۱۵۰
تهران MR. HALLOS تلفن ۸۹۸۳۰۱

مهندسین مشاور ایران سائوتی
تعدادی دوشیزه یا بانو راکه‌بزبان فرانسه آشنائی داشته و ماشین نویسی فارسی هم بدانند فورا استخدام مینماید .
طالبین با تلفن های ۷۵۲۰۷۳ - ۷٦۲۱۸۹ - ۷٦۳٤٦۰ از ساعت۸ صبح تا۱۲ظهر باآقای‌طبیبی تماس حاصل فرمایند .

استخدام
کارخانجات ویتانا
کارخانجات ویتانا تعدادی کارگر ساده زن ومرد را با مزایای زیر استخدام میکند
۱- برخورداری از بیمه کامل و بازنشستگی سازمان بیمه های اجتماعی .
۲- تسهیلات رفت وآمد
۳- برخورداری از سودویژه بمبلغ قابل توجه
٤- برخورداری از غذای مناسب و ارزان .
۵- حقوق مکفی
داوطلبان‌همه‌روزه ازساعت۸صبح تا ۲ بعداز ظهر به کارگزینی کارخانجات ویتانا واقع درکیلومتر ۱۱ جاده قدیم‌کرج مراجعه نمایند.

یکی ازشرکتهای وابسته به گروه صنعتی برك
جهت تکمیل کادر خود افراد زیررا باحقوق و مزایای مکفی استخدام میکند .
۱- مسئول حسابداری فروش
یکنفر لیسانس با یکسال سابقه‌کار یا دیپلم با ۵سال سابقه کار
۲- مسئول دفاتر قانونی
یکنفر دیپلم با حداقل ۲سال سابقه کار موثر
۳- مسئول‌خزانه
یکنفر دیپلم با ۲سال سابقه‌کار وتضمین کافی
٤- معین نویس
چند نفر دیپلم بایکسال سابقه‌کار موثر
۵- رئیس‌انبار
یکنفر باحداقل ۵سال سابقه‌کار
٦- انباردار
چند نفر با حداقل ۲ سال‌سابقه کار
۷- مسئول تدارکات
یکنفر وارد به امور سفارشات خارجی
۸- مامور خرید
یکنفر سیکل با سابقه کار موثر
۹- تحصیلدار یکنفر با تحصیلات ششم ابتدائی و داشتن ضامن معتبر
۱۰- کمك حسابدار انبار
چندنفر با تحصیلات سیکل یا دیپلم
۱۱- منشی
چند نفر باتحصیلات دیپلم و آشنائی کامل به امور منشیگری با ۲سال سابقه کار
داوطلبان میتوانند همه‌روزه ازساعت ۷ الی ۱٤ جهت تعیین وقت و مصاحبه با تلفن های ۹-۸۹۳۰۹۵ تماس حاصل نمایند .

کارگرساده
شرکت شهوند به تعدادی کارگر ساده باشرایط زیرنیازمند است
۱- سن بین ۲۰ تا۳۵ سال
۲- سواد خواندن و نوشتن
۳- دفترچه پایان خدمت یا معافی دائم
متقاضیان‌به کیلومتر ۱٤ جاده مخصوص کرج ایستگاه شهوند مراجعه‌نمایند.

آگهی استخدام
شرکت نصب و سرویس و تعمیر آسانسور دیبا
تعدادی کارگر فنی جهت سرویس و تعمیرات آسانسور شیندلر با شرایط ذیل استخدام مینماید
۱- دارا بودن برك خاتمه خدمت و یامعافی غیر پزشکی
۲- تحصیلات درحدود سیکل
۳- آشنائی بامور برق و مکانیك
٤- سن حداکثر ۳۵ سال
داوطلبان واجد شرایط می‌توانند همه روزه بغیر از پنجشنبه و جمعه ازساعت ۱۰ الی ۱۲ صبح‌به‌آدرس خیابان‌بهارشمالی‌مقابل بیمارستان شهربانی پلاك ۲٦۰ مراجعه نمایند .

نیازمندیهای اطلاعات

برای دادن آگهی تلفنی باشماره‌های ذیل تماس حاصل فرمائید
تلفنهای: ۳۱۲۴۱۳-۳۱۱۲۲۷

تزئینات و دکوراسیون

انواع کاغذ دیواری پرده کرکره موکت رادراسرع وقت نقد و اقساط طولانی از شرکت کالیران بخواهیدتلفن ۳۱۰۷۷۲ سفارش تلفنی پذیرفته میشود.

نقاشی و تزئینات
موسسه تاج ۷۵۹۱۳۲

فقط بایك تلفن
نقاشی ساختمان موکت کاغذ دیواری ویلا
۷۵۸۲۵۲

موکت نمدی ۱۷۵ ریال به بالا کاغذ دیواری کرکره با تخفیف نصب فوری و نقاشی‌ساختمان تزئینات نعیمان ۳۴۰۶۴۵

تزئینات پیمان
انجام کلیه امور تزئینات
۹۷۱۸۱۵ -۹۴۰۳۰۸
۱-۱۰

تعمیرات
انواع پرده‌کرکره فوری
۵۴۲۲۹۳

تزئینات سلطانی
انواع کاغذدیواری‌موکت و پرده کرکره با ۲۰٪ تخفیف حقیقی تلفن
۵۵۱۱۷۷

برای ساختمان شما

پارکت
مرکز نصب و تعمیر ۳۶۱۲۱۰

پاکتان
انجام کلیه امور نظافتی نقاشی و دکوراسیون ساختمان ۸۲۴۵۸۱

آسفالت قیرانود
پشت بام کوچه با ضمانت ۷۳۹۵۸۶
۱-۱۰

داربست پلیت
نصب فوری داربست فلزی تلفن ۷۳۱۶۰۶ و ۷۳۰۴۷۹

داربست فلزی رویال استاچ فروش انواع بست نوداربست ۸۵۶۲۵۴
۱-۱

تعمیرات ساختمان
۹۲۰۱۷۵

نقاشی‌اسفالت‌باتضمین
۸۹۵۷۳۲

اسفالت قیر اندود با تضمین کاغذ دیواری موکت نقاشی ساختمان
۷۳۱۳۷۰ و
۷۳۳۷۴۴
۱-۲

فروشگاه پارس
فروشنده و تهیه کننده کلیه مصالح ساختمانی
تلفن ۹۵۲۸۸۰

مقاطعه کار ساختمان و اسکلت تلفن ۳۵۷۵۹۸
۱-۱۰

گروه مهندسین ایرانی‌و اروپائی
طرح‌و نظارت کار های‌ساختمانی تاسیساتی و محاسباتی
تلفن ۶۶۰۲۴۵
۱-۶

نقدواقساط
نوسازی و تعمیرات ساختمان‌اسفالت‌ونقاشی
۹۵۷۶۴۷

اسکلت فلزی
تلفن ۸۴۵۸۰۷

ایزولاسیون پشت بام با ایزوگام ۶۲۶۰۱۴
یوسف‌آباد محمدرضاشاه شماره ۱۳۰ شرکت ساختمانی بام پاد (اهل پریکابت) شعبه ایران ایزول

قیر و گونی و آسفالت
باتضمین ۷۳۸۴۵۵-۷۳۰۱۰۸

اسفالت وعایق
شمیران -قلهك - تلفن
۲۶۱۳۲۷

اسکلت و منبع هوائی همه نوع کار های ساختمانی‌پذیرفته‌میشود
۳۴۶۱۶۵

شستشوی مبل وفرش

قالیشوئی
شربت اوغلی
۹۲۶۱۸۹ - ۵۲۳۲۰۳

شرکت ایران پالاگر
شستشوی کلیه قسمتهای ساختمان موکت، مبلمان، تشک اتومبیل در محل باموادمنحصر بفرد.
تلفن ۷۵۵۷۷۹ و ۷۵۷۳۶۹

قالیشوئی‌دی(طهمورثی)
اهالی محترم تهران و شمیران فرشهای‌اصیل و دستبافت ایرانی خود را به دست کارگران کارآزموده و دستکار بسپارید درمدت یکهفته پس از خاك گیری و شستشو و تطهیر شده وپرداخت‌و جوهربرداری و خشك تحویل بگیرید اجرت ایاب‌وذهاب متری یکصد ریال تلفن۵۹۶۹۷

پاکتان
شستشوی فرش موکت در محل تلفن ۸۲۴۵۸۱

کلین سرویس پاکزا
خشکشوئی فرش، مبل،موکت وکلیه کفپوشها با آخرین تکنیک تمیزتر و ارزانتر تلفن
۸۵۳۹۹۵
۱-۱

قالیشوئی بیوك به
سرپرستی داریوش
مجهز به تمام دستگاه های مدرن قالیشوئی فنی متری ۹۰ ریال رنگ برداری و رفوگری پذیرفته میشود ۵۵۱۳۶۰ و ۹۷۷۱۱۸
۱-۲۶

پارس کلین
نظافت کلی منازل، ساختمانها واتومبیل ۷۵۴۴۹۳و ۷۶۴۴۳۹
۱-۱

کارخانه قالی شوئی زمرد ۶۶۳۸۰۳
۱-۱۱

قالیشوئی‌شمس
با مدیریت اسماعیل داستانپور
۹۵۹۵۵۷
۹۶۷۵۷۸

باقری
دوخت شیکترین پیراهن مبل تلفن ۶۸۶۸۷۶

تعمیر تلویزیون

تعمیرگاه مجاز فوری
شاوب‌لورنس
گروندیك تلفن‌کن
آر . تی.آی
و آنتن رنگی ۳۴۱۲۹۸

تعمیرگاه مجازتلویزیون شاوب‌لورنس بلر فیلیپس آر. تی. آی و غیره نصب آنتن تمام کانال
۳۳۸۱۱۳

تلویزیون شما فوری در منزل تعمیر می‌شود
۲۷۴۷۷۰

تعمیرگاه‌مجاز
تلویزیونهای رنگی و سیاه‌و سفیدگروندیک، فیلیپس،شاوب لورنس
تبدیل پال به‌سکام
تلفن ۵۴۰۹۵۳
سرویس فوری
۱-۲

تعمیرگاه مجاز تلویزیون الکترون با تائید وزارت کار
۷۶۷۲۰۰ - ۷۶۳۶۸۲

شاب‌لورنس - آر تی آی گروندیک - تلفنکن - رنگی و سایر مارکها

تعمیرگاه‌مجاز تلویزیون A.B.C
تعمیر تلویزیون های شاوب‌لورنس و فیلیپس ویژه شمیرانات ونارمك و تهران‌پارس تلفن
۲۳۳۷۳۱

آشیانه امواج ۶۲۵۲۶۵
تعمیر تلویزیون و نصب آنتن

سرویس شاوب‌لورنس
۳۶۲۱۲۲

مرکز تعمیرات انواع تلویزیون با سرویس فوری ۹۵۳۷۹۶ - ۵۲۹۶۲۳

تعمیروسرویس شوفاژ

طرح واجرا و نگهداری
شوفاژ تهویه

شرکت ان.کی. تکنیک
۸۵۳۹۹۴- ۸۴۹۷۹۲

نصب نگهداری تعمیرات شوفاژ تهویه باشرایط بهتر شرکت روفتاپ
۸۵۸۰۱۹

راه اندازی و تعمیر نگهداری شبانه روزی شوفاژ و تهویه مطبوع و آسانسور ۸۹۰۰۴۴ - ۸۴۱۳۴۶

نصب شوفاژ و تهویه مطبوع و آب رسانی شرکت مکرول
۸۲۲۷۸۸

سازمان فنی کلاد
نصب فوری شوفاژ، کولر، لوله باز کنی، لوله کشی و تعمیرات تلفن۷۶۰۶۲۷و۷۶۳۴۷۲

سرویس کولربا گارانتی ۸۹۰۰۴۴ - ۸۴۱۳۴۶

سرویس آبگرمکن
کولر ۳۵۱۰۸۰

نصب و سرویس کولر
شوفاژ۲۷۷۲۸۶

سرویس
وگارانتی
شوفاژ و تهویه
۸۳۸۰۰۸
۸۳۳۱۹۰

تعمیروسرویس یخچال

تعمیرگاه‌یخچال فریجیدر اثاث یدکی موجود ۸۴۸۷۵۶

تعمیرات انواع یخچال تلفن ۷۳۰۰۶۷ و ۷۳۹۲۸۵

تعمیرگاه سیدحسین تعمیریخچال‌لباسشوئی
۲۴۲۴۳۸

تعمیروسرویس لوازم‌منزل

نصب و سرویس کولر تعویض‌پوشال ۷۵۵۷۰۹

تعمیر و سرویس کولرو آبگرمکن
۳۰۵۴۱۶

سرویس آبگرمکن گازی و نفتی ۳۱۴۷۲۵- ۳۱۸۷۴۰

لوله کشی گاز

مهندسی گاز مرکزی
لوله‌کشی گاز باتائید شرکت ملی گاز ایران تلفن
۸۴۸۸۰۴ و۷۳۴۲۶۲
۱-۱

شرکت هلپ
لوله‌کشی گاز منازل زیر نظر متخصص‌دراسرع وقت با تائید شرکت ملی گاز ایران
تلفن ۷۶۵۵۵۴

لوله کشی گاز منازل
با تائید شرکت ملی‌گاز شرکت. ان. کی.تکنیك
۸۵۳۹۹۴- ۸۴۹۷۹۲

لوله‌کشی گاز باتائیدشرکت ملی گاز شرکت اسپیشیال ۶۶۶۰۷۳

لوله کشی گاز منازل
باتائید شرکت ملی گاز شرکت اسکاریز ۸۹۴۹۵۴ و ۸۹۸۱۶۱
آ-۱۰ ۱-۲

تخلیه چاه

تخلیه چاه
تعمیرچاه و لوله بازکنی فوری هما ۵۴۶۴۱۶
۱-۲۰

تخلیه هرگونه چاه و لوله‌باز کنی تعمیر و حفر چاه
۹۳۵۲۸۶
شرکت ایران تخلیه

تخلیه‌چاه ۹۵۳۸۶۸ شرکت مکعب ۱۵ تومان

تخلیه چاه
ولوله‌بازکنی‌فاضلاب ۷۹۵۲۴۸
آ-۱۷۱

تخلیه‌چاه
۹۲۹۳۲۰
متر مکعب ۱۵ تومان

تخلیه چاه ولوله‌بازکنی
۶۶۷۹۱۳

لوله بازکنی

لوله بازکنی فقط ۲۵ تومان فوری یکساعته ۷۶۵۲۴۴

لوله‌بازکنی یکساعته
تلفن ۹۳۶۵۴۴

لوله‌بازکنی فوری سعدی ۳۵۵۴۷۳

لوله‌بازکنی فوری تلفن ۶۳۶۳۷۹

لوله‌بازکنی شاهرضا
تشخیص هر نوع ترکیدگی لوله آب سرد و گرم
۳۶۴۴۴۰

لوله بازکنی فوری و تشخیص ترکیدگی لوله
۹۳۴۲۶۲

آگهیهای متفرقه

توجه کنید
کرایه میدهیم
ماشین های تحریر فارسی و لاتین تلفن
۷۶۱۱۹۸

بلیت دوسره تهران - لندن - لندن - تهران ۳۰۰۰ تومان یکسره ۱۹۰۰ تومان تلفن
۷۸۲۰۷۴

سگ بول‌داگ رنگ سفید با قلاده قرمز در حوالی فرح گمشده،یابنده بتلفن ۸۴۱۸۲۰ اطلاع داده و مژدگانی‌دریافت دارد.
۱-۱

ترجمه ارزان کارنامه واوراق رسمی و غیر رسمی در اسرع وقت‌مقابل سینما حافظ ربانی ۳۱۷۱۳۵
۱-۱

گمشده

یک فقره سفته چهل ریالی بشماره خزانه داری ۹۱۱۳۳۱ سری پ بامضاء حمید باقری بدون مبلغ‌وبدون‌تاریخ مفقود شده واز درجه اعتبار ساقط است.
۱-۱

دسته چک شماره ۴۰۲۸۲۶ الی ۴۰۲۸۵۰ جاری شماره ۳۵۷ بانک تهران‌شعبه‌میدان فرح به سرقت رفته ازدرجه اعتبار ساقط است.

چك شماره ۵۲۱۲۴۷ از حسابجاری شماره ۷۶۳ بانك سپه شعبه فرح شمالی بمبلغ ۱۸۵۰۰۰ ریال در وجه آقای محمد جناتی مفقود و از درجه اعتبار ساقط می‌باشد ضمنا ازیابنده تقاضا میشود با تلفن های ۸۴۷۰۳۱ و ۵۳۵۰۱۰ تماس حاصل نموده و مژدگانی دریافت دارد.

پیدا شده
تعدادی ساعت مردانه در حوالی خیابان‌سپه پیداشده برای دریافت آن به تلفن ۷۵۸۷۳۵ مراجعه نمائید.

تخلیه چاه

تخلیه‌وحفرهر نوع چاه
باتجهیزات کامل-لوله‌بازکنی فوری
شرکت مهندسی امید تلفن ۶۵۹۰۴۷

تخلیه چاه فوری ۶۲۸۰۴۷

حراج پائیزی
فروشگاه تونل
باتخفیف استثنائی وبیسابقه درایران

ازتاریخ دهم شهریورماه الی بیستم شهریورماه
آدرس: خیابان کوروش کبیر- جنب باشگاه پرسپولیس(جنب بولینك) تلفن ۲۶۲۳۸۳

استخدام مینماید

به تعدادی کارمند دفتری‌و نامه‌رسان‌نیازمند است. داوطلبان میتوانند مدارك تحصیلی و سابقه خدمت خود را به صندوق پستی ۲۱۴ تهران ارسال نمایند تا درصورت داشتن واجد شرایط‌لازم ترتیب دعوت آنان برای مصاحبه فراهم گردد.

آدرس جدید شرکت ردکو(سهامی خاص) بلوار پهلوی خیابان رازیان جنوبی‌خیابان نهم‌شماره۴وشماره تلفن ۲۲۹۶۹۲

روپوش آماده
کلیه‌مدارس پایتخت

فروش روپوش مدارس پایتخت از پارچه های ترگال با بهترین دوخت و اندازه های مختلف وقیمت‌های مصوبه مرکز بررسی قیمت‌ها

درقصرپوشاك
خیابان فردوسی تلفن ۳۱۶۴۴۴ و ۳۱۹۸۹۹

پروانه ساختمان

یك شرکت ساختمانی تهیه نقشه ومحاسبات ساختمانی، آپارتمان - ویلا وشهرك سازی رابا کسب پروانه ساختمان در اسرع وقت قبول می نماید و نیز ازآن عده صاحبان زمین که علاقه‌مند به‌احداث ساختمان هستند این شرکت تسهیلاتی فراهم نموده و آمادگی جهت اجراء کلیه عملیات ساختمانی درتهران و شهرستان ها را داردبرای کسب اطلاع بیشتر باتلفن ۶۶۸۳۷۴ تماس‌حاصل فرمائید.

شرکتی پخت‌وتوزیع غذای روزانه ۶۰۰نفر کارگر خودرابامواد‌یابدون مواد بمقاطعه واگذار مینماید.
داوطلبین واجد شرایط پیشنهاد خود را تا آخر روز ۱۷ شهریورماه جاری با ذکر نشانی کامل وتلفن‌براهنمای‌شماره ۱۵۴۶اطلاعات‌ارسال دارند.

شرکت‌لرد الکترونیک

افراد واجد شرایط مشروحه زیر را باحقوق و مزایای مکفی استخدام میکند

۱- رئیس خدمات فنی باحداقل تحصیلات دیپلم متوسطه و ۵ سال سابقه‌کاردرنگهداری و تعمیرات ماشین آلات‌تولیدی
۲- تعمیرکار ماشین لباسشوئی - یخچال و تلویزیون
۳- مکانیک درجه یک تعمیرات اتومبیل
۴- کارگر متخصص آبکاری فلزات
۵- راننده پایه دو باحداقل ۳ سال سابقه‌کار
۶- کارگر ساده
آدرس کیلومتر ۱۶ جاده مخصوص کرج‌تلفن ۹-۹۷۰۰۹۵

مهندسین آرشیتکت ومحاسب
آماده تهیه نقشه های ساختمانی تلفن ۶۶۱۳۹۰

آگهی استخدام

کارخانجات تولیدی شیمیکو جهت تکمیل کادر پرسنلی خود، افراد زیر را بهمکاری دعوت‌می کند.

۱- تکنیسین برق باسابقه کار
۲- مکانیك ماشین‌آلات صنعتی با سابقه کار
۳- چاپ‌کار ماشین‌افست
۴- کارگر ساده‌زن‌و مرد ودختر جهت امور بسته‌بندی

شما میتوانید جهت کسب اطلاع و استخدام با دردست داشتن فتوکپی شناسنامه و ۴ قطعه عکس بکارخانجات شیمیکو واقع در کیلومتر ۲۲ جاده جنوبی کرج ایستگاه داروگرمراجعه‌فرمائید

قابل توجه‌موسسات ومدارس،شرکتها وادارات

جهت تکمیل سرویسهای خود از سری جدید مینی‌بوسهای ۲۱ نفره مرسدس بنز باکولر وبدون کولر تحویل فوری - خریداری فرمائید.

نقدواقساط

اخوان گلپایگانی
نشانی: انتهای خیابان شاهپور بعداز چهارراه مختاری پارکینك
اتو توکل تلفنهای:
۵۲۱۷۸۹-۵۲۰۴۷۱

قابل توجه دوشیزگان جویای کار

کارخانجات پارس الکتریك شما را جهت مونتاژ رادیوو تلویزیون‌با امکانات بی‌سابقه‌برای پیشرفت فردی، شغلی و دستمزد در صنعتی مدرن وپیشرو بهمکاری دعوت مینماید.
لطفا بادردست‌داشتن گواهی‌نامه پایان‌تحصیلات ابتدائی و شناسنامه بکارگزینی کارخانجات پارس‌الکتریکواقع درخیابان آیزنهاور ایستگاه شاوبلورنس شماره ۵۶۳ مراجعه‌نمائید.

تهران بتون

گروه صنایع ساختمانی آکام
افراد واجد شرایط زیر را با حقوق مکفی استخدام مینماید
۱- راننده پایه یك
۲- کمك راننده
۳- کارگر پمپ
۴- کارگر ساده
شرایط:
حداکثر سن ۴۰ سال
سواد خواندن و نوشتن
داشتن برك پایان خدمت یا معافیت دائم
واجدین شرایط میتوانند به اداره استخدامی گروه واقع در خیابان سپهبد زاهدی -نرسیده به کریمخان زند شماره ۲۸۵ مراجعه نمایند.

نماینده‌علمی داروئی

یکی از پیشرفته‌ترین کمپانی های داروئی بین‌المللی بهمکاری عده‌ای نماینده علمی جوان با حداکثر ۲۷ سال سن جهت خدمت در تهران و تبریز بطور تمام وقت نیازمند است

علاقمند بودن به امور داروئی، خوش‌برخورد و مبتکر بودن، دارا بودن دیپلم کامل متوسطه‌و برك پایان‌خدمت‌یا معافیت‌دائم ازشرایط‌استخدام می‌باشد.

لطفا جهت مصاحبه حضوری روزهای‌دوشنبه و سه‌شنبه و چهارشنبه ۱۵ و ۱۶ و۱۷شهریور ماه ازساعت ۱۹ لی۱۶بخیابان آریامهر مقابل حزب رستاخیز ملت ایران شماره ۹۲ طبقه ششم مراجعه فرمایند

نیروی دریائی شاهنشاهی

آگهی استخدام

نیروی دریائی شاهنشاهی تعدادی غیر نظامی لیسانس زبان و مترجم زبان انگلیسی را با حقوق و مزایای مکفی جهت خدمت در پایگاه دریائی بندر پهلوی استخدام مینماید.
داوطلبین می‌توانند برای کسب اطلاعات بیشتر و ثبت‌نام بمدیریت استخدام‌خیابان‌سپهبد عبدالرحمن مراجعه نمایند.

شیشه‌سازی مینا

افراد زیر را استخدام مینماید.
- یکنفر برای امور اداری با حداقل ۳سال تجربه‌کار
کسانیکه دارای لیسانس علوم اجتماعی ویا روانشناسی باشند حق تقدم دارند.
- یکنفر آشنا به امور اداری
- یکنفرمنشی
داوطلبان لطفا مشخصات کامل خود را به صندوق‌پستی شماره ۲۷۴۱ تهران ارسال دارند یا شخصا به آدرس جاده مخصوص کرج کیلومتر ۱۱ خیابان شماره یک استادیوم آریامهر شیشه سازی مینا مراجعه نمایند.

استخدام تراشکار

با مسکن مجانی با آب و برق
کارخانه میخسازی ایران به تعدادی تراشکار باسابقه نیازمند است. متقاضیان لطفا همه روزه از طریق میدان ۲۴ اسفند خیابان جمالزاده بوسیله اتوبوسهای فرحزاد به محل کارخانه در فرحزاد مراجعه فرمایند.

گروه‌صنعتی‌بهشهر در تهران افراد ذیل را استخدام مینماید:
۱- حسابدار مالی با تحصیلات دیپلم، دو سال سابقه‌کار و برگ پایان خدمت یا معافیت دائم.
۲- ماشین نویس دو زبانه با تحصیلات دیپلم، یکسال سابقه کار و برگ معافیت دائم
۳- تلفنچی با تحصیلات سیکل اول و دو سال تجربه واجدین شرایط به غیراز روز های پنجشنبه و جمعه به نشانی خیابان سپهبد زاهدی شماره ۷۰ امور کارمندان مراجعه نمایند.

صنایع چوبی

بهترین کارهای چوبی از هرنوع و دکوراسیون های چوبی با بهترین طرحهای روز زیر نظر متخصصین فقط با یک تماس‌با تولیدی M.T.Z صنایع چوبی‌برادران زنگنه‌پور M.T.Z در خدمت شما است تلفن ۶۸۳۴۰۰

آکام

گروه صنایع ساختمانی
افراد واجد شرایط ذیل را باحقوق مکفی دعوت بهمکاری مینماید

۱- مهندس طراح اسکلت فلزی با آشنائی به زبان انگلیسی باحداقل ۵ سال سابقه کار در امور مدیریت مهندسی وطراحی اسکلت فلزی
۲- مهندس راه وساختمان با ۵ سال سابقه کار در برآورد و محاسبه مقادیر با تسلط‌بزبان انگلیسی
۳- تکنیسین راه‌و ساختمان با ۳سال سابقه کار در تهیه صورت وضعیت با آشنائی به‌زبان انگلیسی
۴- منشی با تحصیلات دیپلم دانستن تایپ فارسی و لاتین و بایگانی آشنائی‌بزبان‌انگلیسی
۵- ماشین‌نویس فارسی و لاتین
واجدین شرایط میتوانند به اداره استخدامی گروه واقع درخیابان سپهبد زاهدی نرسیده به کریمخان‌زند شماره ۱۷۹ مراجعه نمایند.

قابل توجه صاحبان صنایع سنگین و سبك‌انواع تابلوهای فشار قوی و فشار ضعیف قابهای فلورسنت و مهتابی ساخت شرکت صنعتی برخشه همتا ندارد آدرس: شهرری پل‌سیمان خیابان منصورآبادخیابان ۱۳ جنب کارخانه اطلس‌باف تلفن ۵۹۱۵۳۴

توضیحات مقامات مسئول

افزایش انشعاب آب

● : ازسوی سازمان آب منطقه‌ای فارس در مورد خبری‌که تحت عنوان «وضع آب آشامیدنی برازجان» در صفحات گزارشهائی از جنوب روزنامه اطلاعات شماره ۱۵۰۷۸ درج گردید توضیحی‌به این شرح ارسال شده است .

«درحال حاضر روزانه ۳۰۰۰ متر مکعب آب‌تصفیه شده به‌شهر برازجان و اردمی‌شود و هم‌اکنون بطور دائم به انشعابات شهراضافه می‌گردد و در شهریور ماه جاری که‌خط لوله دوم آب بوشیگان باتمام می‌رسد، باز هم به‌تعداد انشعابات اضافه خواهد گردید.

انشعاب‌آب‌روستا ها به عهده این سازمان نمی‌باشد و بایستی ازطرف وزارت تعاون و امور روستا ها اقدام گردد».

خطری وجود ندارد

●: ازسوی دفتر اطلاعات و روابط عمومی آموزش و پرورش درمورد خبری که تحت عنوان «مردم محله های اطراف گلپایگان از آب الوده استفاده می‌کنند» در صفحات گزارش هائی از جنوب شماره ۱۵۰۸۲ روزنامه اطلاعات چاپ شد، توضیحی به این شرح ارسال داشته است :

«اکثر ساختمان های مدارس گلپایگان دولتی و نوساز می‌باشند، تنها چند ساختمان استیجاری وجود دارد که هیچکدام از آنها در حال ریزش نبوده و خطری دانش‌آموزان را تهدید نمیکند».

استخدام رسمی مربی کودك

● : ازسوی دفتر اطلاعات‌و روابط عمومی آموزش وپرورش در مورد خبری که‌تحت عنوان «مربیان کودک استان مرکزی چه وقت رسمی می‌شوند؟» در صفحات گزارشهائی از جنوب روزنامه اطلاعات شماره ۱۵۰۶۷ درج‌شد توضیحی به شرح زیر ارسال گردیده است :

«در مورد استخدام رسمی مربیان کودک پیمانی موقت که‌دوره کارآموزی تربیت مربی کودک را طی نموده‌اند اقداماتی در جریان است که‌به‌محض حصول نتیجه اقدام لازم به‌عمل خواهد آمد».

دبیران درگروه ۱۰

●: درمورد خبری که تحت عنوان «دبیران شیراز» درصفحات گزارش هائی از جنوب روزنامه اطلاعات شماره ۱۵۰۴۷ چاپ‌گردید توضیحی ازسوی دفتر اطلاعات و روابط عمومی آموزش و پرورش به‌این شرح ارسال شده است :

«اداره کل امور اداری وزارت آموزش و پرورش بمنظور تخصیص دبیران درگروه ۱۰ براساس تجربه اقداماتی انجام داده است که به محض حصول نتیجه به‌اطلاع خواهد رسید».

افتتاح شورای داوری

شیراز : چهارمین دوره شورای داوری مرودشت توسط استاندار فارس افتتاح شد .

در مراسمی که به همین مناسبت برگزار شد ، ابتدا رئیس دادگاه مستقل مرودشت در باره چگونگی فعالیت های شورای داوری گزارش‌داد .

سپس آقای ناظری رئیس کل دادگستری های استان‌فارس و بنادر نقش شورا های داوری را درگره گشائی از مشکلات قضائی مردم تشریح کرد .

آنگاه استاندار فارس اعتبارنامه های اعضای منتخب‌شورای داوری مرودشت را به آنان تسلیم کرد .

در پایان استاندار فارس محل شورای داوری مرودشت راافتتاح کرد .

۶۰۰ دختر وپسر شناگر

بقیه از صفحه ۱۳

یازده سال محمد جواد مهمان نواز از استخر فرح، فریدون فکرت ازاستخر پارك هتل و سیامك حسن آبادی از تیپ ۶۵ هوابرد اول تا سوم‌شدند.

در رشته ۱۰۰ متر سینه زیر ۱۴ سال علی اصغرکرمی از استخر تاجگذاری، مهرداد نیك نژاد از استخر مهمانسرا ورسول دلجوئی از استخرپارك هتل مقام های‌اول تاسومی را بدست آوردند.

در رشته ۵۰ متر پشت‌زیر یازده سال سپهرداد ضرابی‌از استخر پارك هتل ، نورالدین دوربه از استخر زرهی وفریبرز قائمی از استخر نمازی اول‌تا سوم گشتند.

در رشته ۱۰۰ متر پشت زیر چهارده سال علی مهمان نواز از استخرفرح، علی‌اصغر کرمی و ابوالفضل تقی‌زاده‌هر دونفر از استخر تاجگذاری‌روی پله‌های اول تاسوم‌ایستادند.

در رشته ۱۰۰ متر قورباغه زیر یازده سال عبدالرضا جمشیدی ازاستخر مرکزپیده، رسول دلجوئی و فریدون‌فکرت هردو از استخر پارك هتل به مقام اول‌تا سومی رسیدند.

دررشته ۲۰۰ متر قورباغه زیر چهارده سال علی حقانی‌از استخر پارك هتل، علی مهمان نواز از استخر فرح و یدالله صالحی از استخر مرکز پیده اول تاسوم گشتند.

در رشته ۵۰ متر پروانه زیر یازده سال محمد جواد مهمان‌نواز از استخر فرح، عادل ذاکری از استخرحافظیه و سیاوش گروش از استخر هتل بین‌المللی صاحب عناوین اول تاسوم شدند ودرامدادی ۴×۱۰۰ آزاد تیمی‌شناگران استخر تاجگذاری اول گشتندو مقام های دوم و سومی را شناگران استخر های پارك هتل و فرح‌بدست آوردند ودر پایان مسابقات جام های‌پیروزی بوسیله آقای نصر اصفهانی استاندار اهداء گشت.

بعضی از نانوایان

بقیه از صفحه ۱۳

می‌گیرند ، از نانوائی که‌روزی ۳۰۰ تومان باج سبیل می دهد نباید توقع داشته باشیم که نان مرغوب و ماکول به‌دست مردم‌بدهد . پیشنهاد می کنم‌که در مورد پروانه های قدیم نانوائی های شیراز تجدیدنظر گردد و به کسانی که واقعا شغل و حرفه‌شان نانوائی است پروانه داده شود.

همچنین با افزایش تعداد نانوائی‌ها،با توجه به افزایش جمعیت ، مشکل کمبود نان مرغوب و ماکول در شیرازحل خواهد شد .

کمبود قیر

آقای دکتر حریری سپس اشاره به تعطیل شدن دائره‌فنی سابق شهرداری شیراز کرد و گفت : امیدوارم‌حالا که دائره فنی شهرداری تعطیل شده و سازمان جدیدی به جای آن به کار خواهد پرداخت کسانی که با این سازمان سروکاردارند راضی‌وخشنود از در شهرداری بیرون بروند . من خودم‌شاهد بودم که پیرزنی برای انجام امور ساختمانی خانه‌اش‌به‌دو بشکه قیر احتیاج داشت‌و لازم بود که برای تهیه دوبشکه‌قیر از دائره فنی شهرداری‌گواهی بگیرد و تا هنگام تعطیل شدن این دایره نتوانست گواهی لازم برای تهیه قیر مورد نیازش را بگیرد .

دکترحریری افزود : کمبود قیر در شیراز بهت‌انگیز است! اگر قیر به اندازه کافی در دسترس مردم نباشد کارهای ساختمانی آنها معوق می‌ماند. امیدواریم برای رفع این‌کمبود از سوی مقامات مسئول‌اقدام شود .

سپس یکی دیگر از اعضای انجمن گفت : تعطیل کردن دائره فنی شهرداری شیراز اقدام مفیدی بود ، زیرا که‌کار این دائره فقط ناراحت کردن مردم و به اصطلاح استخوان لای زخم گذاشتن بود . البته این دائره با کمبود کارشناس فنی و مهندس مواجه بود و به همین لحاظ نمی توانست آنطور که باید و شاید به کارهای مردم رسیدگی کند .

پاسخهای شهردار

مهندس کارگر شهردار شیراز در پاسخ به مطالب ایراد شده گفت :

در مورد حق پروانه نانوائی های شیراز و اینکه بعضی‌از نانوایان مجبورند بابت حق پروانه روزی ۳۰۰ تومان بپردازند باید بگویم که چنین موردی وجود ندارد . شما بگوئید که کدام نانوائی چنین وضعی دارد تا من به آن رسیدگی کنم . ۲۶۰ دستگاه نانوائی‌در شیراز وجوددارد، حالا بگوئیدکه‌من در کدام یک از این نانوائی ها باید موردی راکه اشاره کرده‌اید جست‌وجو کنم ؟ پروانه نانوائی قانونا به ورثه دارنده آن میرسد . ضمنا کسبه دکانشان را که وقف مردم نکرده‌اند با آنها سرمایه گذاری‌کرده‌اند و نمی خواهند ضرر کنند . افزودن به تعداد دکانهای نانوائی هم میسرنیست ، زیرا هر نانوائی جدید سهمیه آرد دولتی می خواهد و میزان سهمیه آرد دولتی هم مشخص است .

شهردار شیراز سپس در مورد کمبود قیر گفت : حل مشکل کمبود قیر به عهده شهرداری نیست . ضمنا دائره فنی شهرداری شیراز با مشکل کمبود پرسنل فنی و مهندس مواجه بود . علاوه براین مشکل مردم شیراز در زمینه امور ساختمانی به نقشه جامع شهر مربوط است که محدودیتهائی ایجاد کرده‌است.

در خاتمه این جلسه لایحه استخدام آقای دکتر احمد کریمی به عنوان معاون دائره فنی شهرداری شیراز مطرح شد و به تصویب رسید و شهردار شیراز گفت : دایره فنی به سرپرستی آقای دکتر کریمی و بایک گروه چهار نفری از مهندسین مشاور شهرداری‌کار خود راآغازکرده است .

شیراز ـ خبرنگار اطلاعات

مادری را از فراغ، فرزند نجات دهید

لطف‌الله صالحی اوروزکی ۲۰ ساله مدت ۱۸ ماه است از خانه خود در مسجد سلیمان بیرون رفته و تاکنون برنگشته ازکسانی که اطلاعی ازاودارند خواهشمند است که‌خانواده‌ای را ازپریشانی نجات دهند و باعث شفای مادر پیرش شوند، زیراز فقدان‌فرزند خویش بیمارگشته لطف‌اله مادرت چشم‌براه توست وآنچه تومی‌خواهی برایت آماده نموده ، برگرد ودل مادر پیرت را شادنما

آش ۱۴۶۰

شاگردان ممتاز اهواز

دوشیزه میترا قوامی دانش‌آموز سال‌اول‌مدرسه راهنمائی سالور اهواز در سال تحصیلی ۳۴ ـ ۳۵ شاگرد اول شده است .

دوشیزه الهام کوچک ، دانش آموزکلاس‌چهارم‌دبستان گلستان اهواز در سال‌تحصیلی ۳۴ ـ ۳۵ شاگرد ممتازشناخته شده است .

آس۱۴۶۱

دانش‌آموز ممتاز

بابک سیامکمری دانش‌آموز ممتازکلاس‌دوم‌دبستان‌ابو ریحان شیراز با معدل ۲۰ رتبه اول را حائز گردیده است .

آش ۱۴۶۳

جناب آقای ، آقا زاده

تلاش وفعالیت‌شمارا درراه اجرای منویات رهبر عالیقدر ملت ایران دراداره تعاون و امور روستاهای شهرستان ایذه شاهد بودیم ، اینک که بسمت دبیر حزب رستاخیز ملت ایران درایذه منصوب شده‌اید، ضمن عرض تبریک آرزومنداست‌در راه‌خدمتگزاری به‌شاه ومیهن پیروز باشید.

ایذه ـسیامک کیانی(کیوان)

دانش‌آموزممتاز

مریم حسینی دانش‌آموز رتبه‌اول‌کلاس چهارم‌دبستان ملک اصفهان بامعدل۷۵ر۱۹

آش ۱۴۵۹

رتبه اول

علی بابک کلاس چهارم دبستان‌دولتی‌هدایت اصفهان بامعدل ۲۲ر۱۹رتبه اول‌شده است .

رامهرمزامکانات ورزشی میخواهد

★ فرمان شاهنشاه آریامهر دایر بایجاد وزارت ورزش‌و جوانان دلهای لبریز از شوق وذوق جوانان و دوستداران ورزش رامهرمز را که‌از هیچگونه امکانات ورزشی برخوردار نیستند سخت بلرزه درآورده چه دربین دوستداران ورزش و جوانان رامهرمز استعدادهای فراوانی نهفته است وحالا دقیقه شماری می‌کنند تا هرچه زودتر آنان ازامکانات وسایل ومیادین ورزشی برخوردار شوند تابتوانند علاوه‌برتامین سلامتی خود برای وطن عزیز افتخارآفرین باشند .

رامهرمزـ خبرنگار اطلاعات

مردم از گرانی می‌نالند

کمبود تخم مرغ

مرودشت : مدتی است که تخم مرغ در مرودشت فارس نایاب شده است و اهالی این شهر به هرمغازه و فروشگاهی که برای خرید تخم مرغ مراجعه می‌کنند با اعلان « تخم مرغ موجود نیست » روبرو می‌شوند و این مسئله مشکلاتی در امر تغذیه آنان بوجود آورده است . اهالی مرودشت امیدوارند که مسئولان مربوطه و تولید کنندگان تخم مرغ برای رفع کمبود تخم مرغ در این شهر فکری بکنند .

برق می‌خواهند

بندر کنگان : اداره برق بندر کنگان با وجود نیاز مبرم اهالی ، از دادن برق به آنان خودداری می‌کند و مردم این بندر به سبب نداشتن برق نمی‌توانند با استفاده از وسائل برقی ، بخصوص وسائل برقی خنک کننده ، گرمای تابستان تحمل کنند واین مسئله مشکلات فراوانی برای آنان به وجود آورده است .

اهالی بندر کنگان از مسئولان مربوطه در اداره برق‌این شهر درخواست دارند که نسبت به تامین برق منازل اقدام‌کنند.

کمبود ارزاق عمومی

اردستان : قطع ۳ روزه برق اردستان که در ادامه قطع و وصلهای پی‌درپی برق این شهر رخ داد ، مشکلات فراوانی برای اهالی اردستان بوجود آورد .

علاوه براین ، کمبود نان و آب و تخم‌مرغ برای اردستانیها به قول معروف قوز بالاقوز شده و نگرانیهای مردم را دوچندان کرده است !

اگر کمبود تخم مرغ و نان به دلیل همه‌جاگیر شدن آن قابل توجیه باشد ، برای وضع نابسامان آب و برق ، عنوان کردن هرگونه بهانه‌ای ، جز رفع مسئولیت ، صورت‌دیگری نخواهد داشت .

اهالی اردستان از مقامات مسئول در اداره برق و آب این شهر می‌خواهند که نسبت به تامین آب و برق اقدام کنند.

نیازهای علویجه

علویجه : با وجود اینکه علویجه غسالخانه داردمرده‌ها را در قنات می‌شویند و قصابها در کوچه‌ها و منازل اقدام به ذبح گوسفند و گاو می نمایند و بدین ترتیب اهالی علویجه در خطر آلودگی به بیماریهای گوناگون قرار گفته‌اند.

همچنین مدتی است کارخانه برق علویجه تعطیل شده است و شبهای تاریک این شهر را تاریکتر کرده است .

ضمنا کتابدار کتابخانه علویجه از شغل خود استعفا کرده و علاقمندان به کتابخوانی را در انتظار قرار داده‌است اهالی علویجه از مسئولان مربوطه درخواست دارند که با نظارت در امر شستشوی اموات و کشتار احشام و همچنین استخدام یک کتابدار برای کتابخانه عمومی و رفع نواقص کارخانه برق این شهر نسبت به تامین نیازهای آنان اقدام کنند.

چندخبرازاصفهان

تشکیل جلسه

●: درجلسه‌ای‌که ازسوی هیات‌مدیره سازمان سپاهیان انقلاب حزب رستاخیز ملت‌ایران دراصفهان تشکیل شد،دربارهٔ‌شرکت فعالانه اعضای این سازمان درانتخابات انجمن های‌دمکراتیک‌مذاکره و تبادل نظر شد.

جلسه شورای اداری

●: درجلسه شورای اداری استان اصفهان‌که باحضور آقای شهابی معاون استانداری وآقای مشایخی مقدم رئیس اداره‌آمار این استان تشکیل‌شد،پیرامون تهیهٔ‌آمارواهمیت سرشماری عمومی، که‌در آبانماه آینده برگزار میشود، بین‌حاضران گفتگو تبادل نظربه عمل آمدو تصمیماتی اتخاذ‌گردید.

کارشناس سازمان‌مال‌دراصفهانك

●: آقای «پونك ـتو» کارشناس سازمان ملل متحد که‌برای مطالعه درامر توسعه وگسترش صنایع دستی روستائی به‌ایران آمده است ،به‌اصفهانك واردشدوضمن بازدیدازشرکت تعاونی تولیدروستائی این منطقه،نحوه استقرار ماشینهای بافندگی درشرکت‌های مذکوررا بررسی کرد.

سخنرانی

●: درجلسه روسا،کارمندان وبازرسان اتاق اصناف که در تالار اجتماعات این‌اطاق تشکیل شد، آقای مجلسی‌سرپرست اتاق اصناف اصفهان، ضمن تاکید وظایف وجدانی بازرسان اتاق‌اصناف‌در مورد جلوگیری ازگرانفروشی ،ازکارمندان وبازرسان این اتاق خواست که‌دراجرای اصل مبارزه‌باگرانفروشی بیش‌ازپیش بکوشند.

تاسیس مدرسه

●: اداره‌کل آموزش وپرورش استان اصفهان از صاحبان ساختمان هاخواست که‌برای تاسیس مدارس جدید ورفع مشکل پذیرش دانش‌آموز ، ساختمان های‌خودرا دراختیار این‌اداره قرار دهند.

آگهی استخدام

بخش آموزشگاه مهدیه اصفهان ـ به سه نفر لیسانسیه‌علوم آزمایشگاهی و پنج نفر فوق‌دیپلم آزمایشگاه با سابقه کارنیازمند است از داوطلبان تقاضا میشود مدارک خود را تا آخروقت اداری روز پانزدهم شهریور ماه جاری بدفتر آزمایشگاه واقع در خیابان احمدآبادجنب مسجد ایلچی تسلیم نمایند .

انجمن خیریه احمدآباد ـ بخش آزمایشگاه ورادیولوژی‌مهدیه

آگهی فروش کامیون

باطلاع عموم میرساند تعدادی کامیون ماك کمپرسی مدل ۱۹۷۵ نوو کامیون ماك‌تریلی مدل ۱۹۷۲ گزیدر ۱۷۰۰ مارك هربر آمریکائی غلطك ۳چرخ ۱۶ـ۱۲ تن هربر آمریکائی برای فروش با شرائط بسیار سهل و پیش قسط‌حداقل ۵۰۰ هزار ریال آماده فروش میباشد . علاقمندان می توانند از تاریخ ۶ر۶ر۳۵ ظرف دو هفته روزهای یکشنبه وپنجشنبه ازساعت۸الی۱۲ صبح‌وبعداز ظهر هاازساعت ۵الی ۹بدفتر محمد مقیمی‌زاده واقع در خیابان کارون شماره یك مراجعه‌نمایند.

تلفن ۲۴۴۹۸ و ۲۳۴۶۲

اهواز ـ محمد مقیمی‌زاده

کارگران وکارکنان کارخانجات ریسندگی وبافندگی ومخمل وابریشم کاشان سالگرد قیام ملی ۲۸ مرداد را ارج نهادند

آقای سید محمد وثوقی رئیس حزب رستاخیز ملت‌ایران درمنطقه کاشان.

کارگران کارخانجات ریسندگی وبافندگی کاشان باتفاق دیگر طبقات مردم‌پیکره شاهنشاه‌آریامهر را گلباران نمودند.

بامداد روز ۲۸ مرداد کارگران کارخانجات ریسندگی و بافندگی و مخمل‌و ابریشم کاشان درصفوف منظم بمنظور ابراز حقشناسی از رهبر خردمند خود وارد میدان ششم بهمن شده و به دیگر طبقات مردم کاشان پیوستند ـ میدان ششم بهمن‌بار دیگر شاهد و ناظر عظیم‌ترین ابراز احساسات‌مردم کاشان‌نسبت بشاهنشاه آریامهر رهبر عالیقدر ملت بود.

در این مراسم که با حضور آقایان جامعی فرماندار ـ وثوقی رئیس حزب رستاخیز ملت‌ایران‌ـ سرهنگ جنانی رئیس شهربانی وروسای دادگستری، آموزش و پرورش‌ـاداره بهداری وبهداشت و صاحبان صنایع برگزار گردید، آقای سید محمد وثوقی رئیس حزب رستاخیز ملت ایران در منطقه کاشان در میان ابراز احساسات پرشور هزاران نفر از کارگران مشتاق و علاقمند به اصول انقلاب شاه و مردم و شور وهیجان زائدالوصفاهالی نسبت بشاهنشاه آریامهر پشت میکرفون قرار گرفته بتفصیل پیرامون قیام ملی ۲۸ مرداد سخن گفته و آرامشی را که اینک جایگزین روزهای هرج و مرج قبل از ۲۸ مرداد گردیده‌ستوده وگفتند اگر رستاخیز ملی ۲۸ مرداد بموقع صورت نمیگرفت تومار افتخارات یک‌کشورکهنسال برای ابد درهم پیچیده میشد و امروز نام ونشانی از کشور آباد وآزاد ایران بر روی نقشه‌جغرافیا دیده نمیشد سخنان آقای وثوقی در میان‌فریادهای زنده‌بادشاهنشاه آریامهر پایان یافت و کارگران کارخانجات ریسندگی و بافندگی کاشان باتفاق دیگر قشرهای مردم شهر ویژه آموزگاران و معلمو دانش آموزان واعضاء سازمان جوانان شیروخورشید سرخ‌پیکره شاهنشاه آریامهر را گلباران نمودند بعد ازظهر روز ۲۸مرداد کارگران کارخانجات مخمل و ابریشم‌کاشان‌وکارگران‌کارخانجات ریسندگی و بافندگی کاشان در معیت دیگر دوستان کارگر خود در کارخانجات شرکت سهامی نساجی آریا و کارخانجات راوند در حالیکه‌شعار های مختلف میهنی و تمثالهای زیبائی از شاهنشاه آریامهر و علیاحضرت فرح پهلوی و والاحضرت همایون ولایتعهد در دست داشتند وارد میدان‌وروودی شهر شده و در جشن بزرگ و دمونستراسیون عظیم مردم کاشان شرکت جستند در این مراسم‌عظیم و پرشکوه به ترتیب محمد حسن شاکری ـ حسین مجدالاشرافی نماینده سازمان کارگران کاشان ـ نماینده کشاورزان پیرامون قیام ملی ۲۸ مرداد سخن گفتند که ذیلا توجه خوانندگان عزیز را به سخنرانی آقای حسین مجدالاشرافی نماینده سازمان کارگران کاشان جلب مینماید.

سخنرانی نماینده سازمان‌کارگران

جناب آقای جامعی فرماندار محترم ـ جناب آقای وثوقی ریاست معظم حزب رستاخیز ملت ایران در منطقه کاشان حضار محترم ـ برادران کارگر، افتخار دارم به نمایندگی از طرف کلیه

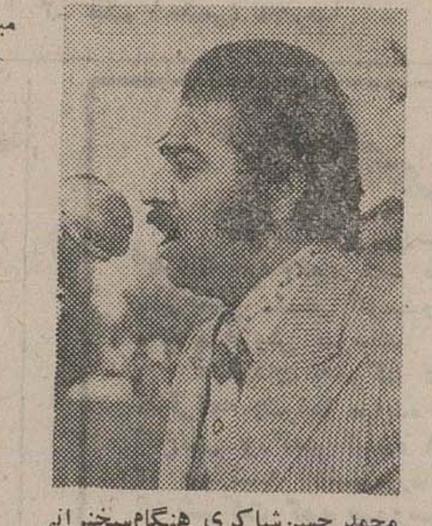

محمد حسن‌شاکری هنگام‌سخنرانی

کارگران این منطقه سالروز قیام ملی ۲۸ مرداد را که بزرگترین قیام رستاخیز ملی در ۲۵۰۰سال شاهنشاهی ایران میباشد تبریک وتهنیت عرض نمایم.

در سیر تاریخ ایران که ۲۵ قرن شاهنشاهی میهن عزیز ما را در برمیگیرد روزها و لحظاتی هیجان انگیز و غرور آفرین‌ثبت گردیده که از ویژگیهای خاص ملت آریائی میباشد این روزهای ارزنده که یادآور قهرمانیها و جانبازیهای حماسه آفرین ملت میباشد برای ابدیت بر تارک‌تاریخ خواهد درخشید که از جمله درخشانترین آن قیام‌ملی ۲۸مرداد ۱۳۳۲ میباشد ، رستاخیز ملی ۲۸ مرداد که از شکوهمندترین پیوندهای ناگسستنی شاه وملت میباشد سند افتخارو میهن‌پرستی فردفرد ملت ایران است چه در این روز زنان ومردانی آزاده به عشق شاه و برای نجات میهن به خیابانها راه افتاده وباشعار جاوید شاه به استقبال گلوله‌های داغ‌تانکها‌رفتند و چون برك خزان برزمین ریختند و در خاك خون‌خود درغلطیدند ،آنها در واپسین مرك شرافتمندانه‌خود هرگزنام مقدس شاه را فراموش نکردند و شعارهائی جز آزادی برلب نراندند، نسل امروز هرگز فداکاری های مردان قهرمان و مبارز رستاخیزملی ۲۸ مرداد‌را فراموش نخواهدکردو آیندگان آنرا درالواحی تابناك خواهند خواند زیرا جانبازی های این میهن پرستان پی آمدی درخشان و جلوه‌ای روشن چون انقلاب شاه‌و مردم رابیار آورد !انقلاب رهائی‌بخش و دگرگون سازششم بهمن که از ثمرات قهرمانیهای قیام ملی ۲۸ مرداد الهام وسرچشمه میگیرد متضمن سعادت و رفاه و عدالت اجتماعی‌همه طبقات مردم ایران میباشد این انقلاب اصیل متفاوت با دیگر انقلابات جهانی بود زیرا واژه و لغت‌انقلاب یادآور خون ریزیها وویرانگریها میباشد !اما انقلاب ملی ایران چون ازیك‌اصالت‌واقعی برخوردار بود توانست بجای خون‌و آتش ره‌آوردی از عمران و اصلاحات وعدالت اجتماعی وکوتاه کردن فواصل طبقاتی راداشته باشد، رهبر خردمند ایران شاهنشاه آریامهر و طراح بزرك انقلاب برای پیشبرد طرح انقلابی خود همواره تلاشی پیگیر همراه با ابتکاراتی تحسین‌انگیز از خود بروز میدادند فرمان تشکیل‌حزب رستاخیز ملت‌ایران که متضمن وحدت و یکپارچگی ملت ایران است یکی دیگر از پدیده های عصر انقلاب بود و چنین بود که رهبر دوراندیش ایران حزب رستاخیز ملت‌ایران راکه‌مبتنی‌بر سه‌اصل مترقی، نظام شاهنشاهی، قانون اساسی ، انقلاب شاه و مردم شناخته زیر بنای این پیشرفت دانستند امروز برای ما وبرای‌همه ملت ایران سالگرد قیام ملی ۲۸ مردادگرامی‌تراز همیشه و خجسته‌تراز گذشته‌می باشد چه این سالگرد مصادف است باجشن های پنجاهمین سال سلطنت غرور آفرین دودمان پهلوی ، تاریخ‌گواه این واقعیت است که هرگاه ایران‌درسراشیب پرتگاه وسقوط قرار گرفته مردان بااراده درراه نجات میهن بپاخاسته و مانع از نابودی‌ایران میشدند کودتای رهائی بخش سوم اسفند ۱۲۹۹ به رهبری ابرمردی از تاریخ ایران چون رضاشاه کبیر بوقوع پیوست و قیام ملی ۲۸ مرداد موید این گواه می‌باشد.

کارگران وزحمتکشان کاشان شائبه‌ترین درودهای خود را به روح پرفتوح‌مرد سرنوشت‌ساز ایران رضاشاه‌کبیر نثارمیدارند، کارگران کاشان بدین وسیله مراتب جان‌بازی و فداکاری خود را درراه منویات وآرمان های مقدس شاهنشاه آریامهر اعلام و رستاخیز ملی۲۸ مردادرا گرامی وخجسته دانسته و درود خود را نثار روح مردان و جانبازانی که درراه تحقق قیام ملی ۲۸مرداد مردانه جان دادند نثار میدارند . زنده‌باد شاهنشاه آریامهر ـ پاینده‌باد ایران

سخنان نماینده کارگران در میان ابر از احساسات مردم کاشان خاتمه یافت آنگاه تمثال های زیبائی از شاهنشاه آریامهر رهبر عالیقدرملت‌ایران‌وعلیاحضرت فرح پهلوی ـشهبانوی محبوب و والاحضرت همایون ولایتعهد که از سوی هیئت‌مدیره وکارگران وکارکنان کارخانجات ریسندگی وبافندگی کاشان انتشاریافته‌بود بین حاضرین توزیع گردید.

حسین مجدالاشرافی نماینده کارگران کاشان

کارگران کارخانجات ریسندگی و بافندگی و مخمل‌و ابریشم‌کاشان در صفوف منظم به دیگر طبقات مختلف مردم کاشان‌در جشن‌بزرگ مردم پیوستند.

کارگران کارخانجات مخمل و ابریشم و ریسندگی و بافندگی کاشان پیکره شاهنشاه آریامهر را در میدان ششم بهمن و در سالروز قیام ملی ۲۸ مردادگلباران نمودند.

گوشه‌ای از مراسم شکوهمند جشن ۲۸ مرداد درمیدان ورودی شهر کاشان.

فرهنگی

نظرات مهم آموزگارانی که دبیر می‌شوند:

با اعزام آموزگاران به دانشگاهها مسئلهٔ کمبود دبیر حل میشود

مدارس عالی غیردولتی باید برای تربیت معلم به وزارت آموزش و پرورش سپرده شود

جمعه گذشته در دبیرستان دارالفنون هشتصد آموزگار از نقاط دوردست کشور برای ورود به دورهٔ لیسانس دانشگاهها در امتحان استعداد تحصیلی و رغبت به کار معلمی شرکت کردند تا پس از لیسانسیه شدن در همان نقاط به‌کار دبیری فیزیک، شیمی، طبیعی و ریاضی بپردازند. با استفاده از این فرصت، و با توجه به اینکه کنفرانس رامسر تشکیل شده است، خبرنگار فرهنگی مادر یک گفت‌و شنود، نظرات چندین تن از این معلمان را پیرامون مسائل آموزش و پرورش پرسید و ماحصل این گفت وشنود و توصیه معلمان از اینقرار است:

آموزگارانی که حاضر شوند در نقاط دور دست تدریس کنند پس از سه سال ازطریق یک کنکور سنجش استعداد، و درصورت نشان دادن علاقه خاص به حرفه معلمی به دانشگاهها یا دانشسرا های راهنمائی تحصیلی برای معلم مدارس راهنمائی‌تحصیلی‌شدن و دبیر شدن معرفی شوند، تا کمبود دبیر رفع شود. از طرفی با این کار، هم کسانی که تجربه اداره کلاس‌رادارند و عاشق شغل معلمی هستند دبیر خواهند شد و هم‌حاضر خواهند بود درنقاط‌دوردست به تدریس پردازند.

پاره‌ای‌ازمدارس‌عالی غیردولتی جهت تربیت معلم به وزارت آموزش و پرورش تحویل داده شوند. اصولا مدارس عالی غیر دولتی که همه‌هزینه های آنها را دولت میپردازد باید صرفا برای رفع‌نیازمملکت، چه دستگاههای دولتی و چه غیر دولتی، به‌کار گرفته‌شوند. این مدارس اینک مورد توجه کسانی قرار دارندکه‌میخواهند «گروه استخدامی» خود را با گرفتن لیسانس بالا ببرند، حال آنکه وقتی وابسته به‌یک سازمان دولتی یا غیر دولتی شوند این‌سازمان، چون‌فارغ‌التحصیلان را برای انجام‌کار های خودمیخواهد، درتحصیل آنها دقت کامل بعمل خواهد آورد و به این ترتیب نتیجه مطلوب از تحصیل عاید خواهد شد.

در شوراهای آموزش و پرورش منطقه‌ای که‌نقش‌بسیار مهم و حساس برعهده آنها سپرده شده است، نبایدعضو انتصابی، جز مدیر کل یا رئیس اداره آموزش‌وپرورش، وجود داسته باشد. غیرمنطقی است در این شوراها که در خدمت آموزش و پرورش‌اند، نماینده اطاق تجارت، یا نماینده رئیس بهداری و یا نماینده شهرداری و خانه فرهنگ روستائی بدون شرکت در انتخابات وجود داشته باشد، اما چند صاحبنظر فرهنگی به معرفی وزیرومدیر کل و یا شورای عالی‌آموزش و پرورش حضور نداشته باشد.

آئین‌نامه‌ها و قوانین وزارت آموزش وپرورش‌نبایدفراموش شود و مسایل بدون رعایت آنها، باکدخدامنشی‌حل وفصل گردد. از مدارس باید بطور مداوم بازرسی بعمل‌آیدودفاتر آمار و امتحانات و شورای مالی مدرسه کنترل دقیق‌شود.

همانطور که انتخاب مدیران مدارس شرایط خاص دارد، انتخاب مسئولان آموزش و پرورش نیز باید تحت شرایط باشد. و به کسانی که آشنا به مقررات آموزش و پرورش نیستند و یا آنها را فراموش کرده‌اند و یا در آخرین سال های خدمت خود هستند نباید شغل و مدیریت و ریاست داده شود چون کارهاازمسیر اصلی خارج میشود.

مسئله «کمبود جا»درآموزش و پرورش باید برق‌آسا حل شود و نیزبرای‌دوره‌راهنمائی تحصیلی امتحان نهائی گذارده شود تا شاگردان، بی‌سوادبه دبیرستان راه یابند و مسئله مدارس غیر دولتی کاملا حل گردد.

مساله کیفیت‌تدریس‌درمدارس باید با مراقبت دقیق حل‌شود تا خانواده‌ها از گرفتن معلم خصوصی برای فرزندان خود که هزینه سنگین دارد آسوده شوند ودانش‌آموزان مجبور نباشند علاوه برتحصیل در ساعات روز، شبهابه‌آموزشگاه آزاد بروند!

راههائی برای‌بالابردن منزلت معلم جستجو شود.

چند نظر

ازمیان این معلمان‌نظرات‌چند تن از آنها را دستچین‌کرده‌ایم که اینک میخوانید:

غلامرضا جلالی آموزگار دزفول میگوید: پس ازسال‌ها، تازه وزارت آموزش‌وپرورش متوجه بهترین راه جهت‌تامین دبیر شده و آن فرستادن آموزگاران به دانشگاههاست، آموزگارانی که دبیر میشوند بمراتب از لیسانسیه‌های آزاد بهترند، زیرا هم تجربه دارند هم علاقه‌مند به شغل معلمی هستند وهم این شغل رابعنوان حرفه دایمی خود انتخاب کرده‌اند، یک معلم نباید شغل دیگری را یدک بکشد.

پروین شمسائی آموزگار آغاجاری گفت: ماروش‌تدریس و اصول آموزش و پرورش و روانشناسی‌کودکرا‌خوانده‌ایم و معلم شده‌ایم، در طول تدریس نیز نحوه برخورد با شاگرد را تجربه کرده‌ایم و قبول کرده‌ایم که تا پایان عمر معلم باشیم، پس فقط ماهستیم که میتوانیم بهترین دبیران شویم.

محمد رضا محراب‌آموزگار خوزستانی معتقد است: آموزگاری که چند سال‌تدریس کرده باشد، با مشکلات‌آشناست و میتواند از حداقل امکانات برای تدریس استفاده کند پس روش اعزام آموزگاران به دانشگاهها جهت‌دبیرشدن‌کاری بسیار منطقی است.

اسماعیل افضلیان آموزگار شوشتر میگوید فرستادن آموزگاران به دانشگاه ها بهترین راه ترغیب جوانان به معلم شدن است. وقتی‌یک‌جوان ببیند که اگر آموزگار شود میتواند در صورت نشان‌دادن علاقه و استعداد به دانشگاه برود، با اشتیاق خاص‌وارد دانشسرای آموزگاری میشود و خدمت در«ده» رابرمیگزیند. این عمل از پرداخت پول در دوران تحصیل موثرتر است.

حسین عبدالهی آموزگاردیگر گفت: وزارت‌آموزش‌وپرورش با تنظیم برنامه‌اعزام‌آموزگاران به دانشگاهها ما را امیدوار کرد. پیشنهاد من این استکه دولت مدارس عالی غیر دولتی را در اختیار وزارت آموزش بگذارد تا به تربیت‌معلم‌بپردازد.

نصرت‌اله هدایتی آموزگار بروجرد گفت: چون معلمان تاکنون ازطریق‌وزارت‌آموزش و پرورش به دانشگاه ها راه نمی‌یافتند خوددر کنکورشرکت میکردند و وارد دانشگاه می‌شدند این عده نه شاگردخوبی بودند و نه معلم مناسبی، فقط میخواستند «گروه» خود را بالا ببرند و مرتضی مزارعی آموزگار بهبهان اظهارداشت: مدارس عالی غیر دولتی باید رشته‌های مورد نیاز آموزش و پرورش را داشته باشند و آموزگاران برای تحصیل به این مدارس معرفی شوند.

کنکور سراسری

خبرنگارما نوشته‌است: معلمان در گفت‌وشنود با ما پیشنهاد کرده‌اند در نقاطی که دبیلمه به‌حد کافی‌وجوددارددانشسرا های مقدماتی دبیلمه قبول‌کنند و دوره آنها یک سال کاهش یابد و بجای کنکورهای‌متعدد استخدام معلم پیمانی و قبول دانشجو برای دانشسرا ها، براساس نمرات‌کنکورسراسری اقدام شود.

صحنه‌ای از گفت وشنود آموزگاران کشور با اطلاعات. در عکس آقای سرور رئیس دبیرستان دارالفنون نیز دیده می‌شود

امور اجتماعی دربار شاهنشاهی

اسامی ۱۳۷ نفر از سپاهیان انقلاب ممتاز سال ۲۵۳۵ را اعلام نمود

دراجرای اوامر شاهنشاه آریامهر از میان ۲۱۳۴۴ نفرسپاهیان انقلاب که‌خدمات سپاهیگری‌را درفاصله مهرماه‌سال گذشته‌تاخرداد ماه سال‌جاری بپایان رسانیده‌اند ازطرف اموراجتماعی دربارشاهنشاهی‌وسیله‌موسسه دانشگاه‌تهران‌طبق‌ضوابط‌خاصی ۱۳۷ نفرسپاهی ممتاز دیپلمه انتخاب ومعرفی شدند

این سپاهیان می‌توانند بدون گذراندن کنکوردردانشگاهها وموسسات‌آموزش‌عالی‌کشور بتحصیل‌اشتغال‌ورزندویاباشرط‌معافیت ازامتحانات‌ادواری‌سازمان‌امور اداری‌واستخدامی کشور به استخدام وزارتخانه ها وموسسات دولتی درآیند.

«اسامی منتخبین گروه لیسانسیه و وبالاتر متعاقبا اعلام میگردد»

سپاهیان انقلاب ممتاز سال ۲۵۳۵ سپاه دانش دوره ۲۲ دیپلمه مرد

نام خانوادگی نام
۱- صدری سوادجانی غلامحسین

سپاهیان انقلاب ممتاز سال ۲۵۳۵ سپاه دانش دوره بیست و سوم

نام خانوادگی نام
۱- ارفعی عطاءالله
۲- صحرائی علی
۳- عجمی علی
۴- کیائی عبداله
۵- بوبرز عبدالله
۶- کروژدهی غلامحسین
۷- حلوائی علی‌اکبر
۸- بیگلر مصطفی
۹- علیمرادی جواد
۱۰- بهمدی‌مقدس غلامرضا
۱۱- صابری حسین آباد ماشاالله
۱۲- ایزدی بابوکانی علی‌اکبر
۱۳- لرستانی حبیب‌الله
۱۴- مرشدی شهربابکی عباس
۱۵- صادقی مرشت نقشعلی
۱۶- بیات ولی‌الله
۱۷- موسوی ذرهیری سید جواد
۱۸- امیری کنگه جبینی عارف
۱۹- آیدان بهمن
۲۰- داودی مندنی
۲۱- نیکزاده محمود
۲۲- احمدی حسین
۲۳- کیانفر رمضان
۲۴- صادقی محمد ابراهیم
۲۵- دهقان‌نژاد داریوش
۲۶- شیخیان کازرونی قاسم
۲۷- شفیعی حسنعلی
۲۸- رمضانی عباس
۲۹- معاذی علی

سپاهیان انقلاب ممتاز سال ۲۵۳۵ سپاه دانش دوره بیست‌و چهارم

نام خانوادگی نام
۱- فتوحی قهفرخی غلامعلی
۲- توحیدی حبیب
۳- زندی جمشید
۴- حق‌جو شاپور
۵- حاج احمدی ذوالفقار
۶- انصاری‌هادی‌پور محمود
۷- یزدانی دهخوارقانی بهمن
۸- مطیعی محمد رضا
۹- رحیمی حسن آباد علاءالدین
۱۰- خلج علی حسین
۱۱- فامیل بختیاری محمد
۱۲- خدابخش‌زاده عباس
۱۳- خواجوی جواد
۱۴- بخشایشی مهدی
۱۵- مسلم مهدی
۱۶- اکبری عبدالمجید
۱۷- جوانمرد حسین
۱۸- ولی‌زاده حسن
۱۹- صالح حمیدرضا
۲۰- دارآفرین محمدعلی
۲۱- داورپناه بمونعلی
۲۲- قوامی لاهیجی علیرضا
۲۳- آقایی چالشتری سیروس
۲۴- آهنگر رحمت‌الله
۲۵- شوخ بیگی علی‌اکبر
۲۶- جلالی سید رضا
۲۷- کدخدایی الیادرانی رحیم
۲۸- داروغه اندرخ عبدالله
۲۹- سراجیان محمد حسین

سپاهیان انقلاب ممتاز سال ۲۵۳۵ سپاه خدمات اجتماعی آموزش‌وپرورش دوره‌یازدهم دیپلمه

نام خانوادگی نام
۱- ظفری شهین
۲- هاشم‌زاده صفری
۳- تسلیم عصمت
۴- لسان پزشکی شیدا
۵- گنجی مهین
۶- میرهادی‌زاده اشرف‌السادات
۷- آقائی شهلا
۸- خالقی قدیری ناهید
۹- نریمانی وجیهه
۱۰- غیرتی کبری
۱۱- زاهدی حشمت
۱۲- داودی خلیل‌آباد فاطمه

سپاهیان انقلاب ممتاز سال ۲۵۳۵ سپاه خدمات اجتماعی آموزش‌وپرورش‌دوره‌دوازدهم دیپلمه

نام خانوادگی نام
۱- جهانی مقدم آزاده
۲- الفت میری بهناز
۳- کنجوری فاطمه
۴- ناجی دستفروش طاهره
۵- بالی‌لاشک طاهره
۶- موسوی‌اصل مهین
۷- حسینی کبری
۸- لرستانی فریده
۹- اسکندری گوگتپه شکار
۱۰- مبارکی محترم
۱۱- جلالی شعله
۱۲- شریتی فاطمه
۱۳- محمدزاده فرشچی صدیقه
۱۴- فرجرد کوهنجانی حمیده

سپاهیان انقلاب ممتاز سال ۲۵۳۵ سپاه‌ترویج وآبادانی دوره شانزدهم دیپلمه

نام خانوادگی نام
۱- جهانگیری سی‌سخت اللهداد
۲- مهدوی فرهاد
۳- قدس علی‌اکبر
۴- دامادی سید حمید
۵- سالمی محمود
۶- گلمکانی هوشنگ
۷- سلمانی مجید
۸- آرنگ ابو الفضل
۹- روشنی حسین

سپاهیان انقلاب ممتاز سال ۲۵۳۵ سپاه ترویج و آبادانی دوره هفدهم

نام خانوادگی ونام
۱- نوزاد مقدم محمد حسین
۲- اقبالی احمدآبادی اسماعیل
۳- حکیم (حکیمی) غلامرضا
۴- نقی‌زاده خلنجانی بهنام
۵- سیاسی مسعود رضا
۶- قدیمزاده سید محمد
۷- نخست حسین‌زاده عباس
۸- ونوقی حسنعلی
۹- صرافیان مراد

سپاهیان انقلاب ممتاز سال ۲۵۳۵ سپاه ترویج وآبادانی دوره یازدهم - دیپلمه زن

نام خانوادگی نام
۱- کفاشی پروانه

سپاهیان انقلاب ممتاز سال ۲۵۳۵ سپاه ترویج و آبادانی دوره دوازدهم - دیپلمه زن

نام خانوادگی نام
۱- فرمان آراء بزرگزاد ناهید

سپاهیان انقلاب ممتاز سال ۲۵۳۵ سپاه بهداشت دوره شانزدهم - دیپلمه

نام خانوادگی نام
۱- میرزا حسینی تیمور
۲- آب بیکران قدیرعلی
۳- نادری خلیل

سپاهیان انقلاب ممتاز سال ۲۵۳۵ سپاه بهداشت دوره هفدهم - دیپلمه

نام خانوادگی نام
۱- رزمی کناره هاشم
۲- حیدری علی
۳- فراهانچی جلال

سپاهیان انقلاب ممتاز سال ۲۵۳۵ سپاه بهداشت دوره نهم

نام خانوادگی نام
۱- دانشور رباب
۲- روحانی سکینه
۳- نیکنام مهین دخت

سپاهیان انقلاب ممتاز سال ۲۵۳۵ سپاه بهداشت دوره دهم

نام خانوادگی نام
۱- آسیانژاد شهلا
۲- اخوان کاظمی شهلا
۳- شیرزاد تلاوت

سپاهیان انقلاب ممتاز سال ۲۵۳۵ ماموران خدمات اجتماعی زنان سهمیه وزارت بهداری و بهزیستی دوره پنجم

نام خانوادگی نام
۱- براتیان دهکردی سیمین

سپاهیان انقلاب ممتاز سال ۲۵۳۵ ماموران خدمات اجتماعی زنان سهمیه وزارت بهداری و بهزیستی دوره ششم

نام خانوادگی نام
۱- صدیقی نژاد سهیلا

سپاهیان انقلاب ممتاز سال ۲۵۳۵ سپاه دادگستری دوره یازدهم

نام خانوادگی نام
۱- حکیم شمس‌الدین
۲- بدوی مرشدی اهوازی محمود

سپاهیان انقلاب ممتاز سال ۲۵۳۵ سپاه دادگستری دوره دوازدهم

نام خانوادگی نام
۱- پاکیزه یوسف
۲- آتشزای محمد رحیم
آ-۱۹۰۴۱

آگهی مزایده

شرکت کمپرسورسازی ایران ضایعات موجود در کارخانه خود واقع‌در شهر صنعتی البرز «قزوین» شامل‌انواع سیم مسی -شمش آلومینیومی -ورق آهن‌و غیره را ازطریق مزایده بفروش میرساند.

علاقمندان به‌شرکت درمزایده میتوانند جهت دریافت معرفی‌نامه وشرایط مزایده به‌دفتر شرکت واقع در خیابان کاخ‌نبش بزرگمهر شماره ۱۴۱ طبقه چهارم درروزهای شنبه ۱۳ چهارشنبه ۱۷شهریورماه ۲۵۳۵مراجعه نمایند.

شرکت کمپرسورسازی ایران (سهامی‌عام)

دنیای ورزش روزهای شنبه منتشر میشود

شهرداری مشهد

تجدید آگهی مناقصه

شهرداری مشهد باستناد تصویبنامه شماره ۷۳۸۰ - ۱۷ر۴ر۳۵ انجمن محترم شهر تعداد ششصد هزار عدد جاروب صحرائی را بشرح وشرایط زیر از طریق مناقصه خریداری مینماید.

۱- پیشنهاد دهندگان بایستی صدی پنج مبلغ پیشنهادی خود را بحساب سپرده شماره ۱۴۶۳۰ شهرداری در بانکملی مشهد پرداخت نمایند و باضمانتنامه بانکی که برای مدتسه ماه از طرف بانک مربوطه تعهد شده باشد اخذ و پیوست پیشنهاد خود که آخرین ارزش هر یکصد عدد جاروب‌صحرائی مرغوب با خط خوانا وبدون قلم خوردگی درآن نوشته شده باشد تا راس ساعت ۱۱ صبح روز یکشنبه بیست‌ویکم شهریور ماه ۲۵۳۵ بدفتر شهرداری تسلیم و رسید دریافت دارند.

۲- پیشنهادات واصله ساعت ۱۲ صبح همانروز ۲۱ر۶ر۲۵۳۵ (روز اخذ پیشنهادات) در کمیسیون مربوطه باز و قرائت خواهد شد و حضور پیشنهاد دهندگان در جلسه مناقصه‌آزاد و شهرداری در رد یا قبول یک یا کلیه پیشنهاداتبدون ذکر دلیل مختار است و به پیشنهادات قلم خورده و مخدوش و خارج از موعد مقرر در آگهی وفاقد سپرده ترتیب اثر داده نمیشود.

۳- پیشنهاد دهندگان بایستی جاروبها را حداکثر در ظرف مدت پنجاه روز در مشهد بانبار نواحی چهارگانه شهرداری ضمن تنظیم صورتمجلس تحویل نمایند.

۴- نتیجه مناقصه پس از تصویب کمیسیون معاملات شهرداری بپرنده ابلاغ خواهد شد که در ظرف مدت یکهفته جهت عقد قرارداد بشهرداری مراجعه نماید.

۵- سپرده نفرات اول و دوم و سوم تاخاتمه تنظیم ومبادله قرارداد در صندوق شهرداری نگهداری خواهدشد. تاچنانچه نفر اول حاضر بانعقاد قرارداد نشود سپرده وی بنفع شهرداری ضبط و در صورتیکه به صرفه و صلاح شهرداری باشد قرارداد بانفر دوم منعقد خواهد شد و اگر نفرات دوم و سوم نیز بترتیب از اخطار کتبی شهرداری‌در ظرف‌مدت‌یکهفته حاضربانعقاد قراردادنشوند سپره‌آنانهم بسود شهرداری برداشت و جای هیچگونه اعتراضی باقی نخواهد بود.

۶- بهای جاروب مورد مناقصه پس از تحویل وتنظیم صورتمجلس بشرح ماده سوم همین قرارداد برابر مقررات مالی شهرداری با صدور سندهزینه پرداخت خواهد شد.

۷- شهرداری حق دارد بمیزان کل معامله صدی ۲۰ کسر یا اضافه نماید.

۸- مالیات و عوارض وهزینه آگهی وغیره از هرجهت وبابت که باین آگهی تعلق بگیرد بعهده برنده مناقصه‌خواهد بود.

۹- پیشنهاد دهندگان بایستی مشمول قانون منع‌مداخله کارمندان دولت در مناقصه نباشند.

شهردار مشهد رضا سجادی
آ-۴۳۶۴

دانشگاه فردوسی
دانشکده ادبیات وعلوم انسانی
آگهی استخدام

دانشگاه فردوسی برای تدریس در گروه های زبان وادبیات فارسی‌وزبان وادبیات‌فرانسه‌چند تن‌راکه واجدشرایط زیربشند بعنوان استادیار ومربی استخدام میکند:

۱-برای استادیاری درگروه زبان‌وادبیات فارسی درجه دکتری دولتی دررشته زبان‌و ادبیات فارسی ازدانشگاه تهران ودرجه لیسانس و فوق لیسانس دررشته مربوط‌ازیکی‌ازدانشگاه‌های کشور.

۲- برای مربی‌گری درگروه زبان‌وادبیات‌فرانسه حداقل مدرك فوق لیسانس یا معادل آن‌در زبان و ادبیات فرانسه و لیسانس‌دررشته‌مربوط‌ضمنا درشرایط مساوی داوطلبانی که موفق به اخذمدرك دانشگاهی دیگری دررشته‌زبان وادبیت‌فرانسه شده باشند حق‌تقدم دارند.

شرایط

۱- برای متقاضیان استخدام درمرتبه استادیاری گروه زبان وادبیات‌فارسی‌تسلط کافی به‌یکی از زبانهای فرانسه یاانگلیسی ضروری است.

۲- حداکثر سن ۴۰ سال‌تمام.

۳- داشتن برك پایان خدمت یامعافی‌دائم.

داوطلبانی که واجد شرایط بالا هستندبرای ثبت‌نام باید فرم زیررا تکمیل نموده و همراه مدارك‌نام‌نویسی به‌شرح زیرین ازتاریخ نشراین آگهی لغایت ۳۱شهریور ۲۵۳۵ به دانشکده‌ادبیات وعلوم انسانی «دانشگاه فردوسی» بایست سفارشی بفرستند.

مدارك مورد نیاز

۱- شرح‌حال و سوابق تحصیلی وتجربی.
۲- تقاضای استخدام به خط داوطلب به‌ضمیمه درخواست چاپی‌زیرین
۳ -فتوکپی گواهی‌نامه‌های لیسانس - فوق‌لیسانس و دکتری باتوجه به‌ماده۱و۲ بند الف فوق‌الذکر.
۴- فتوکپی ریزنمرات لیسانس‌و فوق‌لیسانس و دکتری یك‌برك
۵- فتوکپی شناسنامه یك‌برك
۶- عکس ۴×۶ یک قطعه

ازداوطلبان برای انجام امتحان ومصاحبه بطور کتبی دعوت‌بعمل خواهدآمد کسانی که‌در امتحان توفیق یابند برابر آئین‌نامه استخدام‌هیت‌علمی دانشگاه فردوسی به‌خدمت‌پذیرفته‌خواهندشد.

تاریخ امتحان‌بعدا باطلاع‌متقاضیان خواهد رسید

این‌جانب ... واجدشرایط مندرج در آگهی‌فوق تقاضای‌شرکت در امتحانات استادیاری / مربی‌گری رشته ... جهت استخدام در دانشکده ادبیات و علوم‌انسانی رادارم. ضمنا درامتحان زبان‌خارجه انگلیسی / فرانسه شرکت‌خواهم کرد.

نشانی کامل: ... شماره تلفن ... محل کار / منزل

آگهی استخدام

اداره آموزش وپرورش منطقه بانه طبق مفاد قانون کشوری عده‌ای را از طریق امتحان ومسابقه بشرح زیر استخدام مینماید

ردیف	عنوان	طبقه	محل‌جغرافیائی خدمت	گروه قطعی	شرایط احراز
۱-	کارمند دفتری یك		شهرستان بانه	۴	داشتن دیپلم کامل متوسطه
۲-	متصدی آزمایشگاه	۲	شهرستان بانه	۴	الف- دیپلم کامل متوسطه در یکی از رشته های فنی حرفه‌ای. ب- دیپلم کامل متوسطه و تائیدیه اطلاعات حرفه‌ای در زمینه مربوط با طی دوره کارآموزی
۳-	هنرآموز (استادکار)	۲	شهرستان بانه	۳-	گواهینامه پایان دوره اول متوسطه تائیدیه اطلاعات حرفه‌ای که از طریق امتحان و مسابقه انتخاب میشوند.

داوطلبان واجد شرایط میتوانند برگ درخواست ذیل این آگهی را تکمیل و با مدرک مشروحه زیر عکس ۴×۲ با ذکر مشخصات سجلی در ظهر آنها ۲ قطعه.

فتوکپی مدرک تحصیلی یکبرگ.

عین شناسنامه عکسدار و فتوکپی کارت‌پایان خدمت‌وظیفه یا معافیت دائم، رسید بانکی مبنی‌برپرداخت ۳۵۰ ریال به حساب شماره ۹۸۰ خزانه نزد بانک مرکزی ایران بعنوان حق‌الثبت داوطلبان استخدام حداکثر تا ۱۹ر۶ر۲۵۳۵ با پست سفارشی به نشانی اداره آموزش‌وپرورش شهرستان بانه ارسال دارند بمدارک فاقد رسید بانکی ترتیب اثر داده نمیشود تاریخ امتحان روز ۲۰ر۶ر۲۵۳۵ خواهد بود.

رئیس‌اداره‌آموزش و پرورش منطقه بانه- زرین‌قلم

برك درخواست شغل

نام خانوادگی ... نام ... نام‌پدر ... شماره شناسنامه و محل صدور
تاریخ تولد به روز و ماه و سال ... مدرک تحصیلی و رشته آن ... نوع خدمت وظیفه
داوطلب شغل ... محل جغرافیائی مورد تقاضا «فقط یک محل».
نشانی کامل شهر ... خیابان ... کوچه ... شماره منزل

هنروادبیات امروز

جشن هنر شیراز

گفتگو با دکتر نورعلی برومند استاد موسیقی ایرانی

درهای بهشت موسیقی ایرانی بروی نامحرمان بسته است

امسال هفت برنامه‌موسیقی درجشن هنر -حافظیه -اجرا شد.

هنرمندان‌مرکز حفظ‌و اشاعه موسیقی و استادان موسیقی رادیوتلویزیون ملی ایران در این برنامه ها، هنر خود را به‌شایستگی عرضه کردند.

استقبال کم‌نظیر مردم از برنامه های موسیقی -خاصه درشبهای آخر - نشان دادکه برنامه موسیقی ملی میتواند یکی از مهمترین بخش های جشن هنرباشد.

علیاحضرت شهبانو درگفت وگوئی بامنتقدان رسانه های همگانی فرمودند :

«مساله‌موسیقی ایرانی،حفظ و اشاعه آن چندان اهمیت‌دارد که شایسته است جشنواره‌ای برای‌معرفی و ارائه‌آن‌اختصاص یابد ، نسل جوان باید با مواریث فرهنگی خود آشنائی بیشتری پیدا کند. بدینگونه موسیقی ماکه سالها فراموش شده ومورد تهاجم موسیقی های بیگانه قرار گرفته بود در آستانه نوزائی است . بادکتر نورعلی برومند موسیقیدان معروف و استاد دانشکده‌هنر های زیباگفت وشنودی درباره موسیقی ایرانی داشتیم که کوتاهشده آنرامی خوانید:

دکتر برومند : موسیقی‌ما، یک موسیقی عمیق، فلسفی‌و عرفانی است، باظرافتهای‌بسیار دقیق که تنهایک ایرانی آشنا به آن میتواند ابعاد آنرادرک کند.

اینکه به‌شنونده‌ایرانی‌برای درک این نوع موسیقی اشاره کردم مبتنی برتجربه‌ایست.

بدعوت دانشگاه ایلی‌نویز در یک دوره دو ماهه راجع به موسیقی ایرانی کنفرانس دادم و دراین مدت نمونه‌هائی از موسیقی ایرانی برای‌آنها اجرا شد، در پایان دوره ،

ازشاگردان‌که فرهیختگان‌رشته موسیقی بودند پرسیدم‌نظرتان رادرباره‌موسیقی‌ایرانی‌بنویسید همگان براین اعتقاد بودند که موسیقی ایرانی فوق‌العاده ظریف است ولطافتی دوراز تصور دارد .

به آنها گفتم : موسیقی ایرانی بهشتی‌است که درهایش بروی غیرایرانیها بسته است شما اکنون باشنیدن نمونه های موسیقی ایرانی‌به پشت دربغ بهشت رسیده‌اید ، تا اینجا شمارا رخصت‌داده‌اند، امابرای‌ورودبه بهشت‌موسیقی مابايد ایرانی باشید ،پشتوانه شناسائی‌آن،ادب‌ایران، عرفان ایران وزندگی ایرانی است متاسفم که کلید این در بدست شمانیست،اما امیدوارم‌روزی برسد که بتوانیم بگونه‌ای موسیقی خود را برای شما بیان کنیم که درکش برای‌شما وبرای‌همه، آسان شود.

می‌پرسم : درموردبازسازی موسیقی ایرانی‌چه‌نظری‌دارید؟

دکتر برومند : من با این شیوه که موسیقی ایرانی را با تکنیک غربی تنظیم کنند سخت مخالفم . اعتقاد دارم که تفاوت موسیقی ایرانی و موسیقی غربی‌چندان زیاداست که نمیتوان ترکیبی ازآندورا بدست داد. آنها که سنفونی ایرانی ساخته‌اند سخت در اشتباهند برای اینکه ذات موسیقی ایرانی، برای چنین کاری آمادگی‌وظرفیت ندارد.

من‌باموسیقی‌غربی و امکانات آن بیگانه نیستم، اما باسالها تجربه‌وپژوهش‌درزمینه‌موسیقی ایرانی باین نتیجه رسیده‌ام که‌بادگرگون‌سازی این‌موسیقی وحل کردن آن نظام موسیقی غربی ،روح‌و اصالت ومعنای موسیقی ملی ما از دست می رود ، اعتقادارم ، آنچه‌این روزها درباره موسیقی ملی انجام‌میشود یعنی باز سازی اصیل موسیقی ایرانی ، کار درستی‌است.

یعنی‌اینکه آهنگهای‌فراموش شده و قدیمی را با امکانات ارکستر های‌موسیقی خودمان زنده کردن‌وضبط مجدد آنها بدون دخل وتصرفی که‌زاید است ، اگرکوچکترین تصرفی درآهنگهای قدیمی‌کنیم زیبائی خود را از دست میدهند.

من به اصالت وکهنگی،آثار پای بندنیستم اما دیده‌ام که تصرف های غربی‌ماب‌ونابجا همواره زیبائی وظرافت آثار را از بین برده است.

باید ردیف ها ، آهنگها ، ترانه‌های قدیمی‌راکه درمعرض فراموشی ونابودی بوده‌اند دوباره باضبطی درست زنده کرد ، بعدها ممکن است هنرمندانی بانکیه براین اسناد ضبط شده دست به‌آفرینشی سازگار باروح موسیقی‌ایرانی بزنند و دوره‌تازه‌ای درزندگی موسیقی ما آغاز شود.

میگویم : امین‌اله حسین موسیقیدان معروف ایرانی‌اعتقاد دارد که با درک عمیق‌موسیقی ایرانی و شناختن تکنیک‌های غربی میتوان‌تحولی در آهنگ سازی ایران بوجودآورد،نظر شما چیست ؟

دکتر برومند : حرف امین‌اله حسین بطورنظری درست‌است اما در عمل درست درنمی‌آیدو مشکلاتی پدید خواهد آورد .

آهنگسازان مادر وهله‌اول باید موسیقی مارا درست‌دریابند بعد امکانات آنراگسترش دهند ما موسیقیدانان بزرگی چون درویش خان، رکن‌الدین‌مختاری داشته‌ایم ، بعد ارتباط ما با موسیقی ملی کمتر شدو آهنگ سازان بعدی به‌علت عدم‌احاطه علمی بر موسیقی ایرانی نتوانستند به آفرینشی در این زمینه راه یابند و لاجرم هرج و مرجی عظیم ایجاد شد و موسیقی دورگه‌بین‌مردم رواج و حسن قبول یافت .

می‌پرسم به نظر شما باید برای رفع این نابسامانی چه تدبیری اندیشید ؟

دکتر برومند : من آموزش موسیقی را پایه‌و اساس‌تحول وتکامل موسیقی ایرانی می - دانم .

بار ها گفته‌ام که موسیقی ملی ما باید در مدارس تعلیم دبیرستانی بداند که چند دستگاه داده شود ودستکم یکنوجوان در موسیقی‌ایرانی داریم‌وتفاوت آنها کدامست . وقتی‌به شیوه علمی با موسیقی آشنا شد ، بطور غریزی هم در رابطه با موسیقی وطن خود هست و حاصل کار اینست که اگر یک آفریننده موسیقی نشود یک شنونده خوب که خواهدبود. در این زمینه تجربه خوبی در دانشگاه تهران داشتیم . بین جوانانی که به دانشگاه آمدند و در رشته موسیقی تحصیل کردند ، جوانان مستعدی را یافتیم که میتوانند با آگاهی‌و عشق‌بارامانت‌موسیقی‌مارابدوش بکشند ، نمونه‌اش این آقای لطفی که درجلسه گفتگوحضور دارد ودیشب در حافظیه‌قطعاتی دردستگاه پنجگاه مشکل ترین دستگاه ایرانی نواخت .

با برگزاری آزمون بارید امیدواریم که هنرمندان و هنرجویان‌مستعدی راباز شناسیم که به‌موسیقی وطن خودعشق می ورزند میدانید که مدت‌ها رابطه استادان موسیقی‌با آنها که شیفته آموختن موسیقی بودند ، گسسته بود .

عده‌ای که استعدادی هم داشتند آمدند و یک دو سالی صدای خود را صیقل دادند وشگرد های نواختن یک ساز را آموختند اما شوریختانه ، عاشق موسیقی نبودند ، نمی خواستند به موسیقی ایرانی خدمت کنند . خود را وقف موسیقی و اعتلای آن کنند. این کم مایگان سود پرست ، جذب قطب تجارتی موسیقی شدند و حاصل کارشان این شد که می بینید .

برای آموختن موسیقی‌ایران عمری‌جستجوو صبری‌فراوان و ذوقی کارآمد لازم است و همین عوامل است که چند استاد موسیقی ایرانی را در عصر ما پدید آورده است .

میگویم :

عرضه‌موسیقی‌سنتی ایران- با استادان‌و آهنگسازان‌معدودی که داریم ، با تقاضای مردم که از طریق شبکه رادیو و تلویزیونی وصفحه هاوکاست ها موسیقی میخواهندسازگار نیست موسیقی خوب کم‌تولید می شودو مردم شهری‌درزندگی کسالت‌بار خود ، نیازبیشتری به موسیقی‌خاصه موسیقی‌شاد دارند ، و از این روست که جوانها به موسیقی غربی وغیر ایرانی (ترکی و عربی‌و هندی..) روی آورده‌اند .

دکتر برومند : این حرف درست است که عرضه‌موسیقی سنتی ، مختصرو محدوداست اما همین عرضه محدود چون از طریق شبکه‌رادیو وتلویزیونی پخش‌میشود، شنوندگان‌بسیاری را دربر میگیرد .

در پنجاه سال پیش باآنکه موسیقیدانان بزرگی داشتیم ، عرضه موسیقی چنین گسترده نبود. هنرنمائی این استادان در محافل اشراف، مهمانیهای‌اعیان واحتمالا کنسرت های کوچکی بودکه قلیلی از دوستداران موسیقی رادیو میگرفت هرچند که آن‌ها گروه اندک‌شنوندگان ذوق تربیت شده‌ای داشتندودرک بهتری از موسیقی‌ملی .

باری اکنون اگردر هفته ده برنامه مطلوب موسیقی ازرادیو وتلویزیون پخش میشود تعداد شنوندگان فراوانی رادربرمی - گیرد، در نظر داشته باشید که دائما موسیقی سنگین شنیدن‌هم شنونده را خسته میکند . من که موسیقیدانم وقتی روزی سه‌چهار ساعت موسیقی می‌شنوم خسته میشوم تاچه رسد به‌شنونده‌ای عادی که تنوع میخواهدوازطرفی هرکسی از هر قشرو طبقه‌ای‌به نوعی موسیقی نیاز دارد ،نمیتوان جوان ۱۵ ساله‌را مجبور کرد که بنشیند وردیف موسیقی معروفی را گوش‌بدهد، اوموسیقی‌خود را در زمینه جازو غیره انتخاب‌می- کند، اما روزی خواهدرسید که به موسیقی اصیل مملکت خود توجه خواهد کرد و تشنه آوازها ونغمه هائی خواهد شد که از زندگی عرفان وتفکر ایران‌نشات گرفته است .

استادان موسیقی ایرانی

در دومین شب برنامه‌موسیقی هنرمندان رادیو وتلویزیون ، استادان موسیقی ملی ، برنامه تکنوازی‌راباموفقیت‌فراوان اجراکردند. در این برنامه جلیل شهناز(تار) حسن‌کسائی (نی) اصغربهاری(کمانچه)احمد عبادی(سه‌تار) وفرامرز پایور (سنتور) اجراهای دلنشینی از موسیقی ایرانی را عرضه کردند .

این‌استادان موسیقی که‌هر یك درنواختن سازخود یگانه‌وبی‌همانند هستند، شوروهیجان خودراکه باآفرینشی متکی برتجربه استوار است به‌شیوه بداهه‌نوازی آشکار کردند و ظرفیت های موسیقی ایرانی‌رابرای دوستداران آن متجلی کردند.

شب استادان موسیقی ایرانی ، شبی غرور آفرین برای موسیقی ملی‌بود .

احمد عبادی

فرامرز پایور

جلیل شهناز

حسن کسایی

اصغربهاری

نقد فیلم

پازولینی، پیش ازمرگ، ازدست رفته بود

محمدابراهیمیان

هزارو یکشب (ایتالیا)
نویسنده و کارگردان پی‌یرپائولوپازولینی
فیلمبردار جوزپه‌رازولینی
موسیقی انریکو موریکونه
بازیگران - نینه‌توداوولی - انیس‌پلگرنیا -فرانکوچیتی - تسابوشه - مارگریت‌کلمانتی

★★

از نخستین فیلمش آکاتونه (۱۹۶۱) تا هزارو یکشب (۱۹۷۴) طی سیزده سال‌پرثمر برای سینمای ایتالیا آثار ارزنده‌ای به‌یادگار گذاشت که البته او را تا بیش از دکامرون‌می شود جدی انگاشت پازولینی در طول این سیزده سال و درفاصله‌نخستین فیلم‌تادکامرون برای سینمای ایتالیا شخصیتی بود که می - توانست هنوز هم حرفهایی برای گفتن‌داشته باشد . اما بادکامرون دیدیم که پازولینی ، دیگر شد و از فلسفه و سیاست و اقتصاد مسائلی که مربوط به نوع ایدئولوژی‌اوبودند خود را کنار کشید و به بازی‌پرداخت بازی با قصه ، روایت ، سینما و مذهب ..ودیدیم که در دکامرون پازولینی بیشتر یک روایتگر شد تا یک سینماگر، اپیزود های کوتاه‌که هم حرف از روابط اروتیک داشتند و بیشتر به لطیفه می مانستند ... و دیدیم که پازولینی دگرنه پازولینی « ماماروهاست »که در زندگی ایتالیهای فقیر و روابط نامطلوب اجتماعی‌و شرایط ناخوشایند زیستشان سیر کند ، نه پازولینی « پرنده های کوچک پرنده های بزرگ » است که فلسفه ، سیاست ، اقتصاد و ... را در هم آمیزد و نه پازولینی « مسیح به روایت متی» که نظرگاه سیاسی اقتصادی ومذهبی خود رابنمایش بگذارد« مارکسیست و کاتولیک) نه « ادیب» و «مده‌آ»ست که سرنوشت محتوم بشر را رقم بزند. نه «تئورما» که به مکاشفه دو طبقه« بورژواو- پرولتاریا» و ظرفیت های اجتماعی ، عاطفی و انسانیشان بپردازد و دیدیم که به سال ۱۹۷۰ وسیله نوجوانی محکومیت مقدر پازولینی رقم زده شد گونه‌ای که میتوانست یحتمل شعری ، چیزی در زندگی خصوصی‌او باشد که در دکامرون و همین هزارویکشب نوعش را دیدیم و باین ترتیب مدآ(۱۹۶۹) پرنده های کوچک پرنده های بزرگ (۱۹۶۶) تئورما (۱۹۶۸) اودیب شهریور (۱۹۶۷) انجیل به روایت متی (۱۹۶۴) درخشانترین کار های او در لیست فیلم های با ارزش‌تاریخ سینما ماندند باضافه لحظات درخشان در کار های اولیه‌اش . اما پی‌یر، نویسنده ، شاعر، منتقد و کارگردان با دکامرون راه دیگری‌یافت در پی کشف زیبائیهای شعرگونه مردمان برخاست و خواست میل جنسی‌و شهوانی انسان را با زیبائی و شعر درآمیزد میلی که در نتیجه تلاش «تن» و «تن» ها به شفافیت «روح» میرسد . شفافیتی که با تصاویر زیبای شاعر و فیلم ساز به شعر وبه غزلی میمانند. در این نماهای شاعرانه وتغزلی است که رضایت صحنه و رضایت تصویر نتیجه تسلیم بی‌غش آدم های صحنه و داستان به یکدیگر است . که بیشتر آمیختگی‌قناری هاوگنجشگ ها را تداعی میکند .

گفتم پازولینی از «دکامرون» راه تازه و سبک تازه‌ای می جوید و در اولین رامبه غنایی از فرهنگ و روابط اجتماعی ودوران های مختلف سرزمین‌های گوناگون دست می یابد در واقع با افسانه هایی که بعد ها درونمایه آثارش می شوند او بهشتی را در گشوده پیش روی خود می بیند و مفتون و شیفته افسانه هاو روایت ها هوش از سرمی دهد و مدهوش به افسانه های بهشتی می پردازد تازنگارازدل ها زدوده باشد و دراین دو اثرش (دکامرون و هزار و یکشب) که ما دیده‌ایم (منهای قصه های کانتربوری) پازولینی زیبائیهای سرشاری را که از بهشت قصه ها گزیده و خود نشئه آن شده است پیش روی تماشاگرانش می نهند که آنان را نیز نشاطی داده باشد نشاط عشق و شورو جوانی و حرکت‌تغزلی در جریان های گاه نامطلوب زندگی و البته پازولینی تااین حد موفق است ، بخصوص در این آخری« هزار و یک شب» که سرشار از حس شرقی است با این تفاوت که‌پی‌یر شاعر زیبایهای مشرق زمین را در شکوه و تجلاتی که معمولا در این زمینه به ذهن می آید وهالیوود نیز روزگار درازی به آن پرداخته است ، نمی بیند که کاسبکارانه ما را فریفته باشد ، بلکه شاعر و فیلمسازیا شناختی عمیق ، فلسفی، و همه جانبه از فرهنگ مشرق، بخصوص از افسانه شب های عرب عشق ، ایثاروتسلیم واقعی شرق را نمایانده است با بیان دیگر پازولینی در این فیلم به جوهر واقعی شرق دست یافته است به شعری که بیتی ازابیاتش در « مدآ» زمزمه شد . درتریلوژی «سه‌گانه» پازولینی ، که ابتدا از موطن خودش ایتالیا وبا نوشته های بوکاچیو در دکامرون‌شروع میشود ،به‌قرون وسطای انگلستان (ازنوشته های چاوسردرقصه های‌کانتربوری) میرسیم، یعنی تنها شیفتگی افسانه های ایتالیائی نیست که او را به اندیشه یافتن زیبائی های‌قصه و افسانه وامیدارد بلکه شاعر زیبائیها را در سراسر زمین میجوید از مرز ایتالیامیگذرد،به انگلستان قرون وسطی می پردازد بالاخره سر از شرق بیرون میکشد با قصه هائی از عربستان در دوران اسلام و با هزار ویک شب و می‌بینیم که فیلمساز با شیفتگی کامل‌به افسانه ، روایات و قصه های شرقی و نیزدل سپردگی به زیبائیهای شرق مسحور مکان ها شده است .. « مسجد شاه اصفهان ، کویر دشت عربی ، باغ اریتره ، عجایب شهر های یمنی و دره های عمیق نپال» و در عین شیفتگی به قصه و مکان که « پی‌یر» دل ازکف داده است و در این دلدادگی خود را ایثار کرده است تمام « خود» را به عنوان یک روایتگر به عنوان یک قصه‌گو که زیبائیهای تصویری‌اش کلام شیرین و لابدگرم« شهرزاد» را باید تداعی کند مینمایاند . ابتدا در هزار و یک شب قصه‌ای عاشقانه روایت میشودو فیلمساز بعد از فراز و فرود هائی رهایش‌می کند و به قصه های دیگر وروایت های‌دیگر می‌پردازد که در این میان سرزمین های‌دور درنوردیده میشوند و سرانجام به قصه اول فیلم میرسیم که انجامش خوش می‌یابد .

زیبائی کار پازولینی در این فیلم یافتن مکان های بسیار زیبا و مسحور کننده است که به زیبائی قصه‌اش میافزاید .باضافه‌موتاژ بسیار خوب او که با وجود گسستگی مکان ها استادانه انجام شده است فیلمبرداری‌خوب «رازولینی» از ویژگیهای دیگر فیلم است بخصوص لحظاتی که با «دیزالو»های بسیار زیبا لحظات شاعرانه فیلم را قوت بخشیده است .

بازیگران فیلم که اغلب «بومی» بودندبا رهبری خوب پازولینی از تمام قابلیت های خود استفاده کرده بودند و آنها که دو هنرپیشه و همدست همیشگی پازولینی (نینه- توداوولی و فرانکوچیتی) را می شناسند ، دیدار تازه‌ای‌باهنر این بازیگران خوب‌سینمای ایتالیا داشتند .

باقی انکه پازولینی البته پیش ازدکامرون از دست رفته بود ولی این فیلم فقط یادش‌را در خاطره ها زنده کرد یاد مردی‌که‌روزگاری فیلم های خوبی میساخت و برای خود مکتبی داشت .

پرده‌داری همراه بارقص وآواز

پابوچی کاپرده ،نوعی پرده‌داری بود که از سوی دوهنرمند هندی در تالار دانشکده پهلوی شیراز اجرا شد .

یک (بوپا) نوازنده و همسرش در برابر یک پرده بزرگ نقاشی شده ۱٫۵×۶ ایستاده بودند . بر پرده ، داستان زندگی بهوپایکی از قهرمانان‌اسطوره‌ای‌راجستان تصویر شده بود .

بوپا که سازی موسوم به «روان‌هاتا» را می نواخت باعمامه‌ای سرخ وردائی‌سرخ اولین بیت افسانه بهوپا را را می خواند وسازش را می نواخت وهمسرش که سراپا سرخ بود ، دنباله داستان را به‌آوازی دلکش ادامه میداد وبوپا اورا با رقص‌وسازش یاری میداد و گاه در وسط آواز اوبه تشویقش «هن» ای میزد . در ایران مرسوم است که درویش پرده‌دار در برابر پرده‌اش می ایستد و نخست باخواندن اشعاری مردم رابه گرد خویش می آورد سپس صحنه یا صحنه‌هائی‌از وقایع عاشوراویا مصائب آل عبارا که بر پرده‌تصویر شده نقالی میکند .

کار بوپا وهمسرش چیزی شبیه این مراسم است با این تفاوت که اولا :

داستان پرده اگرچه‌مذهبی است ودرباره خدایان راجستان است . اما بیشتر حماسی است تاتراژیک .

ثانیا : بوپا نقل داستان را با رقص وساز می آمیزد وباآوازهمسرش،همنوائی می کند این‌رامشگران وخنیاگران که هندوهای‌راجستانی‌اند ،با پرده کتان نقاشی شده خود که لوله میشود وحمل‌کردنی است‌از دهی‌به ده دیگر و از شهری‌به شهر دیگرمیروند و درکوچه وبازار برای مردم عامی که شیفته افسانه‌اند ، قصه‌پردازی و نقالی میکنند .

در اجرائی که در تالار دانشکده شاهد آن بودیم ، برای آنکه تماشاگران‌ایرانی در سالن نشسته ، از پرده داری لذت ببرند ،خلاصه‌یی از نمایش با فارسی شیرین پارسیان هند که ترکیب‌های دلنشین و گاه مضحکی داشت ، بوسیله اسلایدروی دیوار می‌آمد و بدنبال‌آن ، صحنه‌یی از نمایش (که در پرده به اندازه های کوچک تصویر شده برای بهتردیدن حضار) با اسلاید بردیوار نقش می‌بست و پویا و همسرش با دیدن‌آن‌تصاویر، مضامین ، مربوط به آن صحنه را با رقص و آواز و ساز خویش مجسم میکردند.

قسمت اول نمایش داستان بهوپا بود که عاشق یک « پری » شد و پری با او شرط کرد که سرزده به‌خانه او نرود و او رفت ودید که فرزند کوچکشان از پستان ماده شیری ، شیر می‌آشامد والخ که تا اینجای قصه را در فارسی همداریم که در آن پریزاد در پوست مار است .

شاهزاده راز اورا با کسی میگوید الی آخرمعلوم نیست اصل قصه از کجا به محل‌دیگررفته‌است . محتمل است که قصه از هند آمده باشد که قضیه « آدم - جانور»ها را در افسانه‌های هندی به وفور می‌توان‌دید.

بنظرم آمد که اگر سابقه « پرده پابوچی‌کا » از پرده داری ما فراتر برود ، جزء اولین وسائل سمعی و بصری است که از طریق‌آن عوام‌الناس را با فرهنگ و تمدن پیشین خود آشنا میکرده‌اند و البته در مراسم پرده داری ، کودکان نیز باندازه بزرگترها از افسانه لذت میبرند و از این کتاب مصور بزرگ که نقاشی‌اش برپرده و متنش در ذهن و اذهان راوی است بهره می‌یابند . اسلایدها در بخش دوم نمایش پس و پیش‌میشد نمیدانم خللی در اجرای آواز وارد کرد یانه چون در اجرای اصلی آن بین جمعیت قضیه نمایش‌بااسلاید منتفی است این قاطی شدن های سالنی اهمیتی ندارد و بیشتر زیر سر ماشین و اسلایدچی است ، نه هنرمندان .

بهرحال ، پاپوچی‌کا پرده، نمایش جالبی بود ، اولا، از یک سنت سمعی و بصری در یک کشور شرقی آگاهی یافتیم . دیگر آنکه آواز دلنشین زن اگرچه در وهله اول یکنواخت و کشدار به گوش می‌آمد اما از کیفیت صوتی و نرمش فوق‌العاده‌ای برخورداربود، یک لحظه‌لحن‌و خط ملودی آن فرو نیافتاد و همچنان تا آخر زنده و متداوم‌بود.

بجز قصه سرگرم کننده و رقص آواز ، مجموعه‌یی از نقاشیهای عامیانه این قوم‌را پیش روی داشتیم‌که‌درنهایت زیبائی رنگ و ایجاز خطوط و ترکیب های پراحساس و ضروری ، نقاشی شده بود چنانکه در تجسم افسانه بسیار موثر می‌افتاد ، از این ضیافت نقاشی و شعر و موسیقی ، با خاطری شاد بازگشتیم .

جواد مجابی

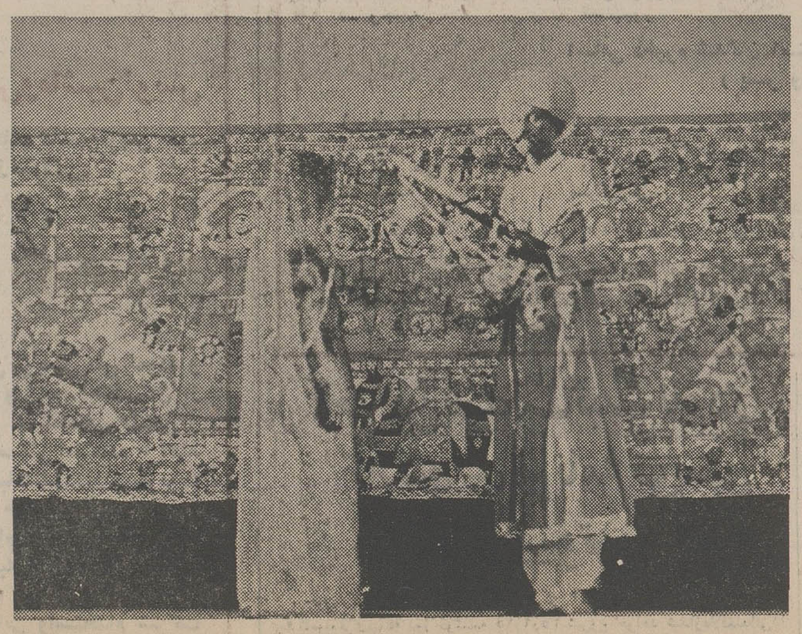
هنرمندان هندی در نمایش پابوچی‌کا پرده

سینما حافظ : خوشگل باش کافیست

دومین برنامه ممتاز وانتخابی

از فردا صبح فقط در

سینما کریستال

یك شاهکار مسلم سینما - نمایش داده شده در جشنواره بین‌المللی فیلم تهران

شون کانری
مایکل کین . کریستوفر پلامر
درفیلمی بکارگردانی: جان هوستون

The Man Who Would Be King

مردیکه میخواست سلطان باشد

موزیک: موریس ژاره رنگی ۰ محصول ۱۹۷۶ کمپانی کلمبیا

محصول سال ۱۹۷۶

سینما کریستال - لاله‌زار نو چهارراه منوچهری با پارکینك وسیع جنب سینما تلفن رزرو ۳۱۷۶۷۵
گیشه سینماکریستال همه روزه بلیط رزرومیکند

گمشده

فرزندم بنام رحمن ایرادی اشکوری ۱۳ ساله ساکن فقیه‌آباد نشتارود از تاریخ ۲۳ر۵ر۳۵ گمشده. کسانیکه از وی اطلاعی دارند تقاضا میشود به نشتارود شهسوار مغازه رضا بحری اطلاع داده و مژدگانی خود را دریافت دارند.
نشتارود- امیر ایرادی اشکوری
آ-۴۵۰۸

عکس فوق عباس موسوی‌فرزند اسماعیل ۱۴ ساله حدود ۳۸روز است‌ازوی‌خبری نیست‌خواهشمند است هرکس ازنامبرده خبری‌دارد به نشانی ملایر- خیابان سیروس کوچه سالاری - بن‌بست حسینی پلاک۰۵یابه‌تلفن ۳۶۲۳۸۹محمدی اطلاع دهد .

دنیای ورزش
روزهای شنبه
منتشر میشود

الاخاء
تنها مجلهٔ عربی زبان ایران
ازگروه نشریات مؤسسهٔ اطلاعات
باداشتن نمایندگی در ۱۱ کشور عربی.

آگهی مزایده فروش گونی

دخانیات منطقه رضائیه‌در حدود ۱۷۰ تن‌گونی دندی لفاف دورو نوشته بفروش میرساند طالبین جهت اطلاع از شرایط فروش می‌توانند در تهران به شرکت دخانیات‌ایران اداره بیمه و اموال واقع در خیابان قزوین و در شهرستان های تبریز و رضائیه وخوی و سقز به اداره دخانیات مراجعه نمایند و انقضای مدت آگهی ۵ر۷ر۳۵ می‌باشد .
علیرضا معمارنیا مدیرکل‌دخانیات منطقه‌رضائیه

آگهی مناقصه شماره ۱۶۵ر۳۵

ذوب آهن آریامهر یکصد و پنجاه‌تن استکان مگنزیتی طبق اندیکس CO-2 را از طریق مناقصه خارجی سی . اند . اف یکی از بنادر خرمشهر - شاهپور - پهلوی و یا گمرک جلفا یا رازی خریداری مینماید .
داوطلبین شرکت در مناقصه میتوانند اسناد و برگ مشخصات را از اداره مناقصه های قسمت تدارکات ذوب آهن آریامهر واقع در ۴۵ کیلو متری جاده اصفهان - شهر کرد دریافت نمایند پیشنهادات باید در دو پاکت لاک و مهر شده با ذکر شماره آگهی مناقصه تاساعت ۹ صبح روز شنبه ۸ر۸ر۲۵۳۵ برابر ۳۰ اکتبر ۱۹۷۶ در مقابل‌اخذ رسیدبه‌دبیرخانه ذوب‌آهن آریامهر واقع در ۴۵ کلومتری‌جاده اصفهان - شهر کرد تحول شود . پیشنهادات واصله در ساعت ۱۰ صبح همانروز باز و قرائت خواهد شد ، ذوب‌آهن آریامهر دررد و قبول هر یک یا کلیه پیشنهادات مختاراست در صورتیکه برنده اول حاضر بعقد قرارداد نشود سپرده او ضبط و از نفر دوم دعوت میشود در صورتیکه نفر دوم حاضر بعقد قرارداد نشود سپرده وی نیز ضبط خواهد شد. شرکت کنندگان درمناقصه باید معادل‌مبلغ ۵۵۰۰۰۰ ریال بصورت ضمانتنامه بانکی از یکی از بانکهای معتبر ایران بعنوان سپرده شرکت در مناقصه در پاکت جداگانه به پیوست پیشنهاد تسلیم نمایند ، مدت تحویل در حداقل زمان ممکنه میباشد که باید توسط پیشنهاددهنده در پیشنهاد قید شود ، محل تحویل یکی از بنادر خرمشهر - شاهپور - پهلوی یا گمرک جلفا یا رازی است . حضور پیشنهاد دهندگان در جلسه مناقصه آزاد و سایر شرایط در اسناد مناقصه مندرج است.
ذوب آهن آریامهر (شرکت سهامی)

شرکت ملی ذوب آهن ایران

آگهی استخدام کارآموز ماشین‌نویس‌وماشین‌نویس

شرکت سهامی ذوب آهن آریامهر بمنظور تکمیل کادر ماشین‌نویس خود بتعدادی دوشیزه یا بانو با شرایط و امتیازات زیر نیاز دارد:
شرایط:
حداکثر سن ۲۸ سال
دارا بودن دیپلم کامل متوسطه
داشتن سلامت کامل
نداشتن پیشینه بد
انجام خدمت نظام وظیفه یا معافیت قانونی
داوطلبین پس از استخدام یك‌دوره کارآموزی ماشین نویسی طی نموده و پس ازکسب مهارت لازم بشغل مزبور اشتغال خواهند ورزید . متقاضیان از بدو استخدام (شروع کارآموزی) از حقوق و مزایای استخدامی مکفی و برخورداری از مزایای پس‌انداز خاص شرکت و بازنشستگی استفاده خواهند نمود ضمنا داوطلبینی که‌دارای‌گواهینامه ماشین نویسی‌میباشندودرآزمون‌مربوطه موفق شوند بدون گذراندن دوره کار- آموزی استخدام خواهند شد.
متقاضیان میتوانند برای آگاهی بیشتر و ثبت نام با دردست داشتن مدارك پرسنلی همه روزه باستثنای‌ایام تعطیل و پنجشنبه و جمعه از ساعت۷ صبح تاساعت شانزده باداره کاریابی و استخدام شرکت ملی ذوب آهن ایران واقع در خیابان کاخ شمالی شماره۱۳۰و یا اداره کاریابی واستخدام شرکت سهامی ذوب آهن آریامهر واقع در۴۵ جاده اصفهان-شهرکرد مراجعه‌نمایند.
م‌الف ۱۴۲۸۶

مجتمع آموزش پزشکی شیرو خورشید سرخ ایران

اسامی پذیرفته‌شدگان اول دانشکده پزشکی از استانهای بلوچستان وسیستان- کرمانشاه- گیلان

نام	نام خانوادگی	شماره شناسنامه	نام پدر
۱- بتول	اسدی رحمانی	٤٦٤	جواد
۲- زهره	زرعی چیان	٦	محمد جعفر
۳- معصومه	برادران فلاح‌خیر	۳۳۸	غلامحسین
٤- مریم	بشری معافی	۲۳۱۲۱	اسماعیل
٥- فرشته	قلیزاده برهانی	٤۳۳	کریم
٦- زهرا	حداد خوشکار	۱٥۸	حسین
۷- فاطمه	منهاج	۲۳٤۸٥	جمشید
۸- شهره	کریمزاده	۲٥٥	رحیم
۹- مهین	مددی	۸۹۲	صدقعلی
۱۰- سیمین	جواهر دشتی	٦	کریم
۱۱- آتیه	وحدتی مقدم‌شنیده	۱۱۳٦۸	اسماعیل
۱۲- غلامرضا	دیدارشتابان	۱۹٤	محمد
۱۳- محمد	امیر مستوفیان	۳۹٥	احمد
۱٤- کیوان	محمد باقری یحیائی	۸٥	رفیع
۱٥- مسعود	مسیحای اکبر	۳۱٥	محمد
۱٦- حسن	بهبودی اسکلکی	٥٤۹	محمد
۱۷- سید حمیدرضا	امارتی‌مولوی	٥۰٤	سید ابوالقاسم
۱۸- عبدالحسین	میرزانژاد صومعه سرائی	۲۱۹٥۷	عباس
۱۹- میرزاعلی	آغنده	۱٤	علی
۲۰- جواد	پورجبار	۱۷٦۱	محمد
۲۱- بهزاد	تن‌قطاری	۳۳٥	قدرت‌الله
۲۲- فرامرز	عباسی	٤۱	عباسعلی
۲۳- سید رضا	باقری باوندی پوری	۱٥٤۷	سید هاشم
۲٤- غلامرضا	یلی‌نژاد	۳۳٤	علی‌اصغر
۲٥- جلال	مطهری	۱۳۰٤۹	علی‌بالا
۲٦- زهرا	شهیدی بنجار	۲۷٥	غلامعلی
۲۷- فاطمه	نخعی مود	۸۱	غلامرضا
۲۸- هما	خسروی	۱۹۲	محمدنبی
۲۹- مهین	لطفی	۳۰	تقی
۳۰- اشرف	عسگری	۱٦۱	حسن
۳۱- طاهره	طاهریان	۷۸٤	حسن
۳۲- قدسیه	جمال شهری	۱۲۰٤۹	محمد
۳۳- بهجت	رفیعی	۳۹	یدالله
۳٤- جهانشاه	صالحی نژاد چایجانی	۱	محمد
۳٥- غلام	عبدی	٤۸	حسین
۳٦- غلام‌عباس	امیریان مجرد	۳۲٥	ولی
۳۷- محمد	صفدری	٤۲۳	حسن
۳۸- غلامعلی	دالائی مقدم	۱۰۷	حبیب
۳۹- ابوالقاسم	مختاری	۱۹۱	غلامحسین
٤۰- محمد سعید	ملکیانی	۱۸۳۰۷	محمود
٤۱- غلامرضا	سلیمانی	۷	یوسف
٤۲- غلامحسین	یعقوبی	۱۳	حرعلی
٤۳- عبدالحلیم	ناروئی	٥	نورمحمد
٤٤- سید محمد رضا	رضوی طباطبائی	٦۰٥	سید جواد
٤٥- شعله	ناصری عزیزی	۲۹٦۹۱	عزیز محمد
٤٦- لادن	سیفی	۲٦۱	محمود
٤۷- زهرا	اداباقر	۱٦۲۱	محمود
٤۸- ناهید	بهرامی	۳٥۲	اکبر
٤۹- مینو	شعبانی	٤٥٥	محمد
٥۰- سهیلا	صفائی‌پور	۳۳	اصغر
٥۱- نسرین	آل‌آقا	۱۹۸	مجتبی
٥۲- ماندانا	اکبری کردستانی	۷۱۱	خسرو
٥۳- شهرزاد	عدولی	٥۲۲	مجتبی
٥٤- فاطمه	سالاری‌فر	۳۲	سلیمان
٥٥- اسد	خزائی	۷۳۷	غلامرضا
٥٦- مجتبی	نیازی	۲۷۲۱٤	مصطفی
٥۷- بهروز	فرزام	۹۹۲٤	هادی
٥۸- همایون	بهرامیان	۳۱	غلامحسین
٥۹- جلال	شاکری	۹۰	حسن
٦۰- شعبان	محمدزاده کومله	۱٥۰۸	زلفعلی

اسامی ذخیره شدگان (استان گیلان)

پسران

۱- مسعود	غلامعلی‌پور	۸۷٥	شعبان
۲- جاهد	حیدرزاده پهلویانی	۱۷۸٥	حسن
۳- سیامک	پوریزدان خواه	۱۰	ابوالقاسم
٤- عظیم	مهرور	۱٦۸	رحیم
٥- سهراب	خاتم لشگری	۲۸	ناصر

دختران

۱- کبری	صداقت	۱٤۸	اسماعیل
۲- زهره	حسینی سیاهکلرودی	۲٦	میرنظام‌الدین
۳- مکرم	رمضانپور رودبنه	٤۳۸	احمد
٤- زهرا (زهره)	فرخ	٥٤۰	مهدی
٥- نازلی	صدراقت طریقه	۱۰٤	اسکندر

اسامی ذخیره شدگان (استان کرمانشاه)

پسران

۱- ستار	پورمحمد	۲۱۲	اسماعیل
۲- عباس	موسی‌پور	۱۳۸	علی محمد
۳- محمد سعید	شاکری	۳۱۳۱	خیرالله
٤- بیژن	قربانی مقدم	۸۷٥٥	اکبر
٥- منوچهر	محمد چنا ملکی	٤۷۳	اسدالله

دختران

۱- نسرین	خسروی رستمی	۲۷۰۳	یدالله
۲- مهین سادات	صفوی	۳۷۲	سیدالله
۳- میترا	سالاری	۸۷۰۷	چراغعلی
٤- اکرم	فیض نوروزی	٤۲۱	علی‌اکبر
٥- وجیهه	قصاب‌پور	۳٦۹	کاکامراد

اسامی ذخیره شدگان استان‌سیستان‌وبلوچستان
(پسر ودختر)

۱- علیرضا	شیخ ویسی	۷	گلزار
۲- حبیب	اکرامیان براهوئی	۱۰۰۹	صاحب خان
۳- اکبر علی	درودگری شهری	۱٤۷	محمدعلی
٤- قدسیه	سرگل‌زائی	۹۱	موسی

پذیرفته شدگان روز یکم مهرماه ۲۵۳۵ با در دست داشتن مدارک زیر جهت ثبت‌نام بمحل مجتمع در تهران مراجعه‌نمایند:
۱- اصل کارنامه ششم متوسطه .
۲- اصل ورقه آزمون همگانی .
۳- رونوشت شناسنامه (فتوکپی شناسنامه) ٦ برگ
٤- عکس ٤×٦- ٦ قطعه

اطلاعات
نشریه‌ایرانیان‌مقیم‌خارج‌ازکشور
هفته‌ای سه بار در سراسر دنیا
دردسترس علاقمندان
قرارمیگیرد

آخرین فرصت ثبت نام در کلاسهای برنامه نویسی کامپیوتر

چون کلاسهای برنامه‌نویسی مرکز آموزش کامپیوتر آتومیشن «کامپیوتری‌نیك» روز دوشنبه ۱۵ر۶ر۳۵ شروع خواهد شدازعلاقمندانی که تابحال موفق به ثبت‌نام نشده‌اند میتوانند با دردست‌داشتن‌فتوکپی آخرین مدرك‌تحصیلی بمرکزآموزش خیابان پهلوی چهارراه‌امیراکرم ساختمان کوروش طبقه‌دوم مراجعه نمایند ازاین فرصت استفاده نمائید.
تلفن ٦٤۹۲٥۸

کسری : عشق من جانی

برنامه‌سینماها

تماشای فیلمهائی که‌باعلامت (×) مشخص شده برای اشخاص کمتر از ۱۸ سال ممنوع است

★ (×) ایزابل - رنگی - انیسه‌الونیا
رادیوسیتی (٦٤۳۳۲۰) ۱٥ر۱۱-۳۰ر۳-۳۰ر٥-۳۰ر۷-۳۰ر۹
★ (×) این دیگه چه‌جور مردیه - رنگی - اسکوپ
آریا (۳۱۹۸۸٤) ۹-۱۱-۱-۳-٥-۷-۹
★ اژدها وارد میشود - سینماسکوپ - رنگی
برلیان (۳۹۳٥۳٥) ۹-۱۱-۱-۳-٥-۷-۹
★ برهنه تا ظهر باسرعت - ایرن - فرشته‌جنابی
کاپری (۹۲۸٤۰۱) ۱۱-۱-۳-٥-۷-۱٥ر۹
★ بامبی - رنگی - محصول‌والتدیسنی
گلدن‌سیتی (٦٦۳۲٦۹) ۱٥ر۱۱-۳۰ر۳-۳۰ر٥-۳۰ر۷-۳۰ر۹
★ بخاطر وطنم - رنگی - فخرالدین
اروپا (۳۰۳۱۷۹) ۳۰ر۱۰-۳۰ر۲-۳۰ر٤-۳۰ر٦-۳۰ر۸
میامی (۷٥٤۳۲۹) ۱۱-۱-۳-٥-۷-۹
مولن‌روژ (۷٥۲۹۲۹) ۱۱-۱-۳-٥-۷-۹
الوند (۳٥٦٥۳۸) ۱۰-۱۲-۲-٤-٦-۸-۱۰
کیهان (٥٤٦۳٦۰) ۹-۱۱-۱-۳-٥-۷-۹
مارلیک (٩٦۳٦۱٦) ۱۱-۱-۳-٥-۷-۹
ارانوس (٥۲۷۹۷۱) ۳۰ر۱۰-۳۰ر۲-۳۰ر٤-۳۰ر٦-۳۰ر۸
سیلوانا (۳٦۳۷۷۷) ۱۱-۳-٥-۷-۹
آستارا (۲۷٤۰۲۲) ۳۰ر۱۰-۳۰ر۲-۳۰ر٤-۳۰ر٦-۳۰ر۸
شرق (٥۳٤۰۲٤) ۳۰ر۱۰-۳۰ر۲-۳۰ر٤-۳۰ر٦-۳۰ر۸
شهرام (۸٤٤٥٤۹) ۱۱-۳۰ر۲-۳۰ر٤-۳۰ر٦-٤٥ر۸
نیاگارا (٦٦٥۳۰۷) ۱۱-۳-٥-۷-۹
★ بیدادگران - رنگی - رابرت‌کنراد
پلازا (٦٤٤۲٥٥) ۱٥ر۱۱-۱٥ر۳-۱٥ر٥-۱٥ر۷-۱٥ر۹
سهیلا (۳۱٦٤۲٤) ۳۰ر۱۰-۳۰ر۲-۳۰ر٤-۳۰ر٦-۳۰ر۸
مراد (۷٥۳۳۸۲) ۹-۱۱-۱-۳-٥-۷-۹
ری (٥۲۲٥۷۸) ۱۰-۱۲-۲-٤-٦-۸
★ باروت - رنگی - سینماسکوپ
ستاره (٥۳۹۷۲۱) ۹-۱۱-۱-۳-٥-۷-۹
★ پیش‌کسوت - فاضلی - هاله
انیورسال (۹۲٦۹٥۳) ۱۱-۱-۳-٥-۷ر۱٥-۳۰ر۹
ایران (۳۱٦۳٥٤) ۳۰ر۱۰- ۳۰ر۲ - ۳۰ر٤ ۳۰ر٦ -۳۰ر۸
ساینا (۳٥۲٤٤۲) ۱۰-۱۲- ۲-٤- ٦- ۸- ۱۰
پاسیفیک(۷٥۳۳۱۱)۳۰ر۱۱-۳۰ر۱-۳۰ر۳ -۳۰ر٥-۳۰ر۷-۳۰ر۹
تیسفون (۹٥۸۸۸۲) ۹-۱۱- ۱- ۳ - ٥- ۷ -۹
رنگین‌کمان (۷٥٦۷٦۰) ۹- ۱۱- ۱- ۳ - ٥ - ۷ - ۹
پرسپولیس (٥۳۸۰۸۳) ۱۰ - ۱۲- ۲- ٤ - ٦ - ۸
دریا (۳٤۱۷٤٦) ۹- ۱۱ - ۱ - ۳- ٥ - ۷-۹
کارون (۹٥٥۱٦٥) ۳۰ر۱۰ -۳۰ر۲ - ۳۰ر٤ - ۳۰ر٦ -۳۰ر۸
★ جنون و هوس - رنگی - گیتابالی
همای (۳۱۱٦٦۹) ۳۰ر۱۰-۳۰ر۲-۳۰ر٤-۳۰ر٦-۳۰ر۸
★ سینما پارامونت : بعلت تعمیرات تعطیل است
★ حباب - رنگی - مایکل‌کول - دبوراوالی
کریستال (۳۱۷٦۷٥) ۹-۱۱-۱-۳-٥-۷-۹
★ خاک - بهروز وثوقی - فرامرز فریبیان
بولوار (٦٥٥۲۹۲) ۱۱-۱-۳-٥-۷ر۱٥-۹ر۱
★ خریدار بسیار، فروشنده کم - رنگی - آسکوپ
پارک (۳۱۹٦۳۷) ۹-۱۱-۱-۳-٥-۷-۹
★ دردسر ازدواج ژاندارم - رنگی - لوئی‌دوفونس
شهرفرنگ (٦۲۷٦۲۸) ۱٥ر۱۱-۳-٥-۱٥ر۳۰-٥ر٤٥۷ر۹
★ دزد سرخ‌پوش - رنگی - برت‌لنکستر
درو ازمطلائی (۳٥۲۱٦۰) ۹-۱۱-۱-۳-٥-۷-۹
★ (×) رنگها درتاریکی - رنگی - ادویژفنگ
متروپل (۳۱۹٤۱۰) ۹-۱۱-۱-۳-٥-۷-۹
رگبار مرگ - دنیای مسخره جاسوسان
البرز (۳۰٤۲٥۸) ۳۰ر۸- ۱۲ -۳۰ر۳ - ۷ - ۹ - ۳۰ر۱۰
★ شوالیه و سه تفنگدار - رنگی
سینه‌موند (٦٤۸۳۲۲) ۱۱-۳-٥-۷-۹
★ شش سگ گانگستر - رسوائی بزرگ
پردیس (۳۰٤۲٥۹) ۸- ۱۰- ۱۲- ۲- ٤- ٦- ۸
★ شمشیر سیاه - تهمت
آسمان‌آبی (۳٤۱٦٦۸) ۹-۱۱-۱-۳-٥-۷-۹
★ شیرفروش - رنگی - نورمن ویزدم
تخت‌جمشید (٦٥۲٥٥۰) ۱۱-۲-٤-٦-۸-۱۰
★ عشق من جانی - رنگی - هورست‌بوخهلتز
کسری (۸۲٦۹۳۹) ۱۰- ۱۲- ۲- ٤- ٦- ۸- ٤٥ر۹
★ عشق و مرگ - رنگی - وودی‌الن
شهرقصه (٦۲۷۲۹۰) ۱۰-۱۲-۲-٤-٦-۸-۱۰
★ علی‌بابا وچهل دزد بغداد - رنگی - فرناندل
سانترال (٦۲۸٦۸٦) ۱۱-۱-۳-٥-۷-۱٥ر۹
★ عصر جدید - چارلی‌چاپلین
دیاموند (۸۲۸٤۰۰) ۱٥ر۱۱-٤٥ر۱-۳۰ر۳-۳۰ر٥-۳۰ر۷-٤٥ر۹
★ مرگ‌آوران - رنگی - لسلی‌نیلن
پولیدور (۸۹۲۷۳۱) ۱٥ر۱۱-۳۰ر۱-۳۰ر۳-۳۰ر٥-۳۰ر۷-٤٥ر۹
★ (×) مونیکای عشوه‌گر -رنگی - گلوریاگیدا
آتلانتیک(۸۹۷۱۷۱) ۱٥ر۱۱-۳۰ر۱-۳۰ر۳-۳۰ر٥-۳۰ر۷-۳۰ر۹
★ مزدوران الماس - رنگی - تلی ساوالاس
شهرتماشا(۹۲۸٦۸٦) ۳۰ر۱۱-۳۰ر۱-۳۰ر۳-۳۰ر٥-۳۰ر۷-٤٥ر۹
★ هرکول‌چینی - تایتان
نادر (۳۱٤٤۹٥) ۹-۱۱-۱-۳-٥-۷-۹
★ (×) ۱۸سالگان باید بیاموزند - رنگی - جرج‌تومالا
امپایر (۸۹۳۹٤۲) ۳۰ر۱۱-۳۰ر۱-۳۰ر۳-۳۰ر٥-۳۰ر۷-٤٥ر۹
★ نخاله‌ها در فروشگاه - قدم به قدم با مشت
فلور (٥۲۸۰۹٦)) ۹ -۱۱ - ۱- ۳ - ٥ - ۷ - ۹
★ شیطان هفت‌دریا - رنگی - جک‌کانرز
ریولی (۷٥۷۷۷۷) ۱۱-۳۰ر۳-۳۰ر٥-۳۰ر۷-۳۰ر۹
★ جاگرنات - رنگی - عمرشریف
گلدیس (٦۲۸۷۱۳) ۳۰ر۱-۳۰ر۳-۳۰ر٥-۳۰ر۷
★ (×) شیطان در جسم زن - رنگی - ماگداکنویکا
ب.ب (۸۲۹٦٤۱) ۱۰-۱۲-۲-٤-٦-۸-۱۰
★ بیداد در شهر - ایرج قادری - مرتضی عقیلی
اسیا (٦٤۳۹۰۹) ۱۱-۱-۳-٥-۷-۱٥ر۹
رکس (۳۱۸۲٤۲) ۳۰ر۱۰-۳۰ر۲-۳۰ر٤-۳۰ر٦-۳۰ر۸
شهوند (۳٥٤۰٤۰) ۹-۱۱-٤٥ر۱-٤-۱٥ر٦-۳۰ر۸
لیدو (٥٤۱۲۸۲) ۱۰-۱۲-۲-٤-٦-۸-۱۰
نپتون (۷٦۰۱۳٦) ۹-۱۱-۱-۳-٥-۷-۹
ژاله (۳۰٤۱۲۰) ۳۰ر۱۰-۳۰ر۲-۳۰ر٤-۳۰ر٦-۳۰ر۸
توسکا (٥۳۹٥٤٤) ۳۰ر۱۰-۳۰ر۲-۳۰ر٤-۳۰ر٦-۳۰ر۸
المپیا (۹۲٦۷۹۷) ۹-۱۱-۱-۳-٥-۷-۹
پاسارگاد (۳٤۲۷۸۲) ۹-۱۱-۱-۳-٥-۷-۹
چرخ‌فلک (۹٥۰٥٥۸) ۱۰-۱۲-۲-٤-٦-۸
سیلورسیتی (۲٦۱۲۰٥) ۳۰ر۱۰-۳۰ر۲-۳۰ر٤-۳۰ر٦-۳۰ر۸
★ انفجار در ساعت ٥ - رنگی - رون‌کاستیل
رویال (۸۲۹۷۸٥) ۱۰-۱۲-۲-٤-٦-۸-۱۰
★ اسم من جانی - رنگی - دیو آنند
موناکو (۷۹٥٥۹٦) ۱۰-۱۲-۲-٤-٦-۸
★ نمی‌خواهم بمیرم - رنگی - اگوستینابلی
شهرقشنگ (٦٤۷۷۷۷) ۱۱-۳-٥-۷-۱٥ر۹
★ فستیوال آثار سینمای هند
حافظ (۳۹۱۰۷٤) ۳۰ر۱۰-۳۰ر۲-۳۰ر٤-۳۰ر٦-۳۰ر۸
سئانس انگلیسی
گلدیس ساعت ۳۰ر۹ (جاگرنات)

سینماکریستال : حباب اولین فیلم‌سه‌بعدی باعینك مخصوص

آگهی استخدام

کارخانه قند شیروان احتیاج به یکنفر کارحفاری که‌لااقل پنج سال سابقه کارداشته باشد دارد. داوطلبان میتوانند شخصا بکارخانه مراجعه ویا در مشهد با تلفن ۲۹۸۹۸ مذاکره فرمایند.
کارخانه قند شیروان

اقتصادی

تقاضای میوه‌وتره‌بار افزایش یافته است

مصرف میوه‌وتره‌بار درتهران بمقدار قابل‌توجهی افزایش یافته ومقدار عرضه بعضی‌میوه‌ها دربرخی ازروزها جوابگوی‌مقدار تقاضا نیست.

هرروز صدهاتن میوه‌وتره‌بار از اطراف تهران ونقاط‌مختلف کشور بوسیله دهها کامیون ووانت‌بارو‌ارد میدان های میوه‌فروشی تهران میشودو حدود ۶۰ درصد این‌فرآورده ها دربامدادان ومقدار زیادی ازباقیمانده آنها تاپایان همان روزبفروش میرسد وتنهامقدار کمی ازمیوه وتره‌باریکه دیرتر فاسد میشود درروزهای بعدبفروش میرسد.

درمیدان سبزی امین‌السلطان چندتن ازبار فروشان‌میوه‌و تره‌باربه خبرنگار ماگفتند:

امسال مقدار زیادتری میوه‌وتره‌بار واردتهران میشودولی چون مقدار مصرف‌زیاد است‌گاه‌معاملات روی این فرآورده هاسریعتر از سالهای گذشته انجام میگیردوگاه اینطوربنظر میرسدکه‌میوه‌و تره‌بار کمتری وارد میدان‌های میوه‌فروشی شهرشده است.

بطور مثال‌امسال خیارو سیب‌درختی ،خربزه مشهدی‌وهندوانه گرگان، اهوازو شریف‌آباد زیادتر ازسال گذشته واردتهران میشود ولی چون تقاضا روی‌این فرآورده هازیاداست قیمت عمده فروشی خربزه حدود کیلوئی ۲ریالو خرده‌فروشی‌آن۴ ریال‌وعمده فروشی هندوانه کیلوئی یکریال وخرده فروشی آن قریب ۲ریال‌گرانتراز سال گذشته است.

قیمت برخی از میوه‌ها وتره بار

نرخ‌عمده فروشی بعضی میوه‌هاوتره‌بار در میدان های‌بارفروشی شهر بشرح زیراست:

هندوانه کیلوئی ۴ تا۷ریال ،خربزه مشهدی کیلوئی ۱۰تا ۱۳٫۵ ریال،هلوگاردی محصول‌کرج‌وشهریار کیلوئی۱۵تا۳۰ ریال، سیب درختی‌شهریار کیلوئی ۳۰تا۴۵ ریال، شلیل کیلوئی ۱۵تا۴۰ ریال،گیلاس ۳۵تا ۸۵ ریال، آلبالو ۴۰تا۴۵ ریال، خیاردماوندی، کرج و همدان واطراف‌تهران‌کیلوئی ۶تا۱۲ ریال، بادنجان وکدو کیلوئی ۸تا۱۲ ریال سیب‌زمینی گرگان وآذربایجان‌کیلوئی۱۴تا۱۸ ریال،پیاز شیراز ، تبریز، اصفهان‌وقم کیلوئی ۱۲ تا۱۳٫۵ ریال ، لوبیاسبز محصول‌کرج وشاهی‌کیلوئی ۱۳تا۱۷ ریال،گوجه فرنگی کیلوئی ۵تا۸٫۵ ریال، موزکیلوئی ۳۵تا۴۰ ریال، پرتقال خارجی کیلوئی ۴۲ تا۵۰ ریال، انگورمهدی‌خانی‌کیلوئی ۲۰ ریال،عسگری کیلوئی ۱۲ تا۱۵ ریال، لیموترش ۳۵تا۴۲ ریال، طالبی ۵٫۸ تا ۱۲٫۵ ریال، هویج ۷تا۸٫۵ ریال.

افزایش تولید جهانی شکر

ذخائر جهانی شکر به ۱۸ میلیون تن رسید که ۵۰۰ هزار تن بیشتر از سال زراعی قبل است.

بموجب یک گزارش رسمی، وزارت کشاورزی امریکا پیش‌بینی کرده تولید جهانی شکر در سال‌زراعی جاری۳ تا ۶ میلیون تن بیشتر از سال قبل خواهدبود. در سال زراعی گذشته تولید شکر در سطح جهانی۸۹٫۶ میلیون تن بوده است .

در این گزارش آمده است :علیرغم خشکسالی ، کشورهای اروپای غربی ۳٫۵درصد افزایش به‌زیرکشت چغندر قند و ۲ تا۵ درصد افزایش به‌زیرکشت نیشکر داده‌اند و باین‌ترتیب در سال زراعی جاری ۳ تا۶میلیون تن شکر بیشتر تولید خواهد شد و بحداکثر ۹۵٫۶ میلیون تن خواهد رسید.

این گزارش حاکی است میزان مصرف جهانی شکر هم با ۲ تا ۳ میلیون تن‌افزایش در سال جاری بحدود ۹۱ تا ۹۲ میلیون تن‌خواهدرسید. ضمنا افزائش ذخایر شکر نشان دهنده تغییر جهتی است که در میزان ذخایر جهانی شکر در پنج سال گذشته وجود داشته است چون در پنج سال اخیر ذخایر شکر مرتبا کاهش داشته است .

افزایش تولید دانه‌های روغنی

★ قیمت دانه های روغنی۱۰ تا ۱۵ درصد کاهش یافت.

محصول دانه‌های روغنی‌امسال بیش‌از سال گذشته تخمین‌زده میشودو بهمین خاطر قیمت‌بعضی ازدانه‌های روغنی حدود ۱۰ تا ۱۵ درصد تنزل کرده است . در چند هفته‌اخیربرزك وخشخاش بمقدار قابل ملاحظه‌ای به بازار عرضه شده‌و قیمت خشخاش صادراتی به کیلوئی ۲۰ تا۲۲ ریال وبرزك معمولی به کیلوئی ۲۰ریال و برزك باب صادرات به کیلوئی ۲۸تا۲۹ ریال رسیده است.

محصول نو کنجد شمال و کرچك در آینده نزدیك به‌بازار عرضه خواهدشدو مقدار این دو محصول نیز درسال جاری بیش از سال گذشته خواهد بود.

زمینه شاهدانه در بازار کم است وقیمت آن به کیلوئی ۵۰ ریال رسیده ولی در آینده‌نزدیك این محصول هم به‌بازار عرضه خواهدشد واحتمال‌دارد قیمت این فرآورده باعرضه محصول سال جاری تنزل کند.

یکی از بازرگانان گفت : اخیرا مقداری کرچك ازتایلند و افغانستان وارد کشور شده و کیلوئی۳۰ریال مورد معامله‌قرار گرفته است. همچنین مقداری کنجد از هندوستان وافغانستان وارد کشور شده و کنجد هندی کیلوئی ۶۲وکنجد افغانی‌کیلوئی ۴۶ریال مورد معامله قرارگرفته است .کنجد شمال محصول ایران هر کیلو ۶۸ ریال‌است .

در چالوس و نواحی اطراف

تولید برنج ۲۰ درصد بیشتر شد

تولید مرکبات امسال حدود ۷۰درصدکاهش‌خواهدداشت

چالوس - خبرنگار اطلاعات : محصول برنج امسال چالوس و نواحی اطرافنسبت به‌سال های گذشته ۲۰ در صدافزایش یافته است اما ۷۰ در صد مرکبات این منطقه از بین رفته است.

ریزش باران‌های اخیرچالوس و نواحی اطراف ، اگر چه برای‌مرکبات و کشتزار های صیفی‌کاری بسیار نافع و سودمند است ، اما برای برنجکاران زنگ خطری است در خصوص از بین رفتن محصول‌برنج،چرا که‌کشاورزان سرگرم درودکردن برنج‌هستند و ریزش باران های پی درپی خطر آنرا بوجود آورده که محصولاتشان از بین برود ، بااین‌وجود امسال برنجکاران چالوس و نواحی تابعه‌همگی خوشحالندزیرا امسال‌محصول برنج ۲۰ در صد افزایش‌یافته است.

علت افزایش محصول پخش و توزیع بموقع سموم دفع آفات است،همچنین سم‌بیشتری نسبت به سال های گذشته‌در اختیار برنجکاران گذاشته‌شد که این خود عامل افزایش محصول‌برنج‌بود) وکشاورزان بموقع‌توانستند کرمهای‌ساقه‌خوار را که درون ساقه برنج رخنه میکنند و مانع رشدآن میشوند از بین ببرند.

ریزش برف زمستان گذشته در چالوس و نواحی اطراف نیز باعث از بین رفتن گل‌های مرکبات شد .در نتیجه‌محصول مرکبات امسال‌نسبت سال‌های گذشته متاسفانه کاهش غیر منتظره‌ای داشته است.

از هم‌اکنون گفته میشود که حدود ۷۰ در صد از محصول مرکبات این نواحی از بین‌رفته است و زمستان امسال‌شاهد کمبود این محصول خواهیم بود.

طی پنج ماهه اول‌امسال

صادرات یکمیلیارد ریال کاهش داشت

در پنج ماهه‌اول سال جاری حدود ۶۰۳۱ هزار تن کالابه ارزش ۴۲۴٫۷۹۴ میلیون‌ریال وارد کشور شد در صورتی که در همین مدت فقط ۳۷۰ هزار تن کالا بارزش ۱۵۵۳۸ میلیون ریال «بدون موادنفتی» بخارج ازکشور صادر شده است . بعبارت دیگربراساس این آمار در پنج ماهه اول سال جاری درحالی که ۱۵۱ میلیارد ریال‌بیش‌از مدت‌مشابه در سال گذشته کالاوارد‌کشور شده حدود یك‌میلیارد ریال کالا کمتر ازمدت مشابه‌سال گذشته بخارج از کشورصادر شده است و کسر موازنه بازرگانی ایران از ۲۵۷٫۵ میلیارد ریال در پنج‌ماهه اول سال گذشته به حدود ۴۰۹ میلیارد ریال در پنج ماهه‌اول سال جاری افزایش یافته‌است.

ارقام عمده‌کالا های‌صادراتی در پنج ماهه اول سال جاری‌به ترتیب عبارتست از: فرش دست‌باف ، پنبه ، خشکبار ، کلوخه های فلزی ، وسائط نقلیه ، مواد شیمیائی،پوست وروده ، زیره ، پارچه های پنبه‌ای، تریکو،خاویاروگیاهن داروئی.

براساس آمار مذکور صادرات فرش وپنبه و بعضی از اقلام خشکبار در پنج ماهه امسال کمتر ومقدار صادرات بقیه کالاهای نامبرده دربالا بیش‌از مدت مشابه در سال گذشته بوده‌است.

تحقیقات مشترك کشاورزی

بوسیله ایران وژاپن انجام میگیرد

مقدمات امضای یك‌مقاوله‌نامه بین وزارت کشاورزی و منابع طبیعی ودولت ژاپن فراهم گردیده ،وبزودی هیاتی از کارشناسان و محققان کشاورزی ژاپن به ایران خواهندآمد.

براساس این مقاوله نامه که‌از چهار سال‌قبل مذاکرات آن شروع گردیده است، یك مزرعه نمونه در منطقه سیستان احداث خواهدشدکه قسمتی ازطرح عمران جامع کشاورزی منطقه مذکور را دربر خواهدگرفت.

با همکاری های فنی که قراراست از طرف دولت ژاپن دراین زمینه انجام گیرد ، موسسه‌ای بنام مرکز تحقیقات کشاورزی‌و منابع طبیعی در ناحیه زابل احداث میشودکه‌دراین مرکز نتایج بررسی های مشترك کارشناسان‌بمورداجراء گذارده میشود.

دراجرای این مقوله نامه‌که‌پیشنهاد آن توسط ژاپن به‌دولت‌ایران تسلیم‌شده است،حدود ۱۰نفر کارشناس ژاپنی‌آبیاری، خاکشناسی، زراعت،جنگلکاری،ماشین‌آلات کشاورزی بایران خواهند آمد مدت اجرای مقوله‌نامه پنجسال پیش بینی شده‌است.

۶۰هزارتن‌سیمان‌ماهیانه ازهندواردمیشود

★ مبادلات بازرگانی ایران‌و هند ده برابر شده است .

شصت هزارتن‌سیمان خریداری شده از کشورهند به خرمشهر رسید و از وامداد دیروزکار تخلیه آن آغاز گردید.

براساس قرارداد بازرگانی ایران و هند ماهانه ۶۰هزار تن سیمان وارد‌ایران میشود، حمل سیمان به ایران توسط چهارکشتی و بوسیله شرکت کشتیرانی ایران و هند انجام میگیرد.

یک مقام مسئول گفت :حجم مبادلات بازرگانی ایران و هند ظرف دوسال گذشته ده برابر شده‌است،بطوریکه مبادلات۶۰ میلیون دلاری در سال ۷۴ به ۶۰۰ میلیون دلاردر سال۱۹۷۵ رسیده است.

سیمان بایران ، یکی از اقلام مهم مبادلات را تشکیل‌میدهد و علاوه بر سیمان ، تیرآهن و سایر کالا های ساختمانی نیز از هند به ایران وارد میشود.

امروز اعلام شد که علاوه‌بر سیمان و تیرآهن ، مقدار ۱۰ هزار تن سایر کالاهای مختلف از قبیل چای ، کنف و سایر مواد خام و خوراکی نیز بوسیله کشتی‌وارد شده‌است.

اقتصادجهان

سه عامل تورم

پاریس - آسوشیتدپرس اقتصادی - نشریه ماهانه «انجمن شاغلان‌دولتی» فرانسه در آخرین شماره خود نوشت سه عامل باعث تورم در آینده‌ای نزدیک در فرانسه خواهد شد که عبارتند از: خشکسالی - گرانی مواد خام و افزایش حقوق‌ها .

بموجب گزارش این نشریه خشکسالی موجب افزایش کالاها و فرآورده‌های زراعی و کشاورزی خواهد شد، ودرنتیجه وضع موازنه تجاری بهم خورده و مالا ثباتفرانک فرانسه تضعیف خواهد شد.

نشریه می‌افزاید : گرانی مواد خام وارداتی سبب ترقی قیمت‌های کالا گردیده و این موضوع به بالارفتن آهنگ تورم کمک خواهد کرد .

در مورد حقوق‌ها گزارش مجله ماهانه حاکیست که نظر به نزدیک بودن فاصله افزایش‌حقوق‌ها (۸درصد در ۶ ماهه اول‌سال جاری مسیحی). در آینده نیز با افزایش‌های بیشتر حقوق‌ها، موازنه عرضه و تقاضا برهم خواهد خورد و این خود کمک بسزایی به افزایش میزان تورم خواهد کرد.

نشریه در پایان گزارش به «مقام‌های اقتصادی فرانسه هشدار داده‌است ازهم‌اکنون درصدد برطرف کردن‌عوامل «تورم‌زا» برآیند.

مقابله با بحران درصنایع فولاد

بروکسل - آسوشیتدپرس - نمایندگان بلندپایه صنایع فولاد کمیسیون اروپائی پشتیبانی بدون قید و شرط خود را از طرح های کمیسیون در حمایت از صنایع فولاد جامعه» درصورت بروز بحران در این‌صنایع را اعلام داشت. این مسئله در جلسه‌ای بین «هنری سیمونت» کمیسیونر مسئول مسایل صنایع فولاد باروسای مجتمع‌های تولیدکننده فولاد در اروپا مطرح شد.

«سیمونت» در این جلسه امکان بروز بحران در صنایع فولاد اروپا را مطرح‌کرد و خواستار شد دولت‌های اروپائی به طرح های مقابله با بحران «محتمل» کمک کنند.

تاکنون تلاش‌هائی در مجامع فولاد کشورهای فرانسه- انگلستان- آلمان وبلژیک به‌منظور جلوگیری‌ازبروزبحران قابل‌پیش‌بینی درصنایع فولاد کشورهای اروپائی عضو جامعه مشترک به عمل آمده و هدف آن‌بوده است که حتی‌المقدور این بحران را رفع‌کنند.

تحولات اخیر در صنایع فولاد امریکا در ناآرامی محیط فولاداروپائی بی‌تاثیرنبوده است .

افزایش تولید اتومبیل

توکیو - آسوشیتدپرس اقتصادی - اتحادیه تولیدکنندگان اتومبیل در ژاپن اعلام کرددر ماه ژوئیه بازار فروش اتومبیل ژاپنی رونق کم‌سابقه‌ای داشت و صنایع اتومبیل ژاپنی با فروش ۷۱۸٫۷۱۳ اتومبیل رکورد تازه‌ای در امر فروش اتومبیل بجای گذاردند. درمقام قیاس ، فروش ماه ژوئیه امسال نسبت به ماه ژوئیه سال گشته ۱۶٫۴ درصد افزایش داشته است . ژوئیه ماه پررونقی از نظر فروش کامیون در ژاپن نیز بود . در این‌ماه صنایع سازنده کامیون ۲۵۰٫۶۶۸ کامیون تولید کردند که در قیاس ۱۵٫۷ درصد نسبت به ماه مشابه سال‌گذشته افزایش نشان‌میدهد.

درماه ژوئیه تولید اتوبوس در ژاپن ۱۵٫۱ درصد نسبت به ژوئیه سال ۱۹۷۵ افزایش داشته است .

آگهی استخدام پزشك‌ونرس

نیروی هوائی شاهنشاهی تعدادی غیر نظامی را با تخصصهای مشروحه زیر جهت خدمت در مرکز وخارج ازمرکز باحقوق مکفی استخدام می نماید. داوطلبان واجد شرایط میتوانندازتاریخ ۲۵۳۵٫۶٫۱۶ الی۲۵۳۵٫۶٫۳۰همه‌روزه‌باستثنای روز های پنجشنبه وتعطیل ازساعت ۸الی۱۱با دردست داشتن مدارك تحصیلی بستادفرماندهی نیروی هوائی شاهنشاهی (بهداری) واقع در خیابان فرح‌آباد ژاله مراجعه نمایند.

نیروی هوائی شاهنشاهی

تخصص‌های مورد نیاز

۱- پزشك متخصص گوش و حلق وبینی .
۲- پزشك متخصص بیهوشی .
۳- پزشك متخصص چشم .
۴- پزشك متخصص پوست .
۵- نرس مربی .

م‌الف ۱۴۳۳۷ ۱-۴

یکباب‌مغازه‌بمساحت۱۳۰متر

مربع دوطبقه ملکی دراول خیابان عشرت‌آباد مشهد بفروش میرسد طالبین به تلفن ۲۵۳۶۱ مراجعه نمایند .

آ-۴۴۹۱

(گمشده)

بانو خدیجه بیات ۵۰ ساله که چندروز قبل از منزل خارج شده تاکنون بازنگشته از افرادی که از نامبرده اطلاع‌دارند خواهشمند است بمشهد سه‌راه کشتارگاه میلان سوم‌کوی فاطمیه سراجی سیدیوسف‌صداقت یا به تلفن ۲۲۵۰۶ اطلاع دهند.

آ-۴۴۸۸

موسسه فرهنگی آلمان انستیتوگوته تهران

آیا هم اکنون‌آلمانی‌حرف میزنید ؟

آری ؟ شایدمیخواهیدمقدورات خودرا ازلحاظ زبان وشغل خود بهبود بخشید ؟

خیر ؟ میخواهید این زبان را یاد بگیرید ؟

دراینصورت آنرا نزدمافراگیرید!

ثبت‌نام:از۱۵ شهریور تا۳مهر ۲۵۳۵ بین ساعت ۱۶ و ۱۹ (باستثناء روز های پنجشنبه وجمعه)

انستیتوگوته تهران

عباس‌آباد - خیابان پارك (وزراء)- خیابان هفتم تلفن ۶۲۲۳۸۶ و۶۲۷۳۳۶٫۷

در انستیتو گوته تهران متخصصین کاملا آزموده ، روش های مدرن باوسائل فنی آموزش در انتظار شما هستند . با توجه به تجربیات گذشته کلاسهای ما خیلی زود پر میشود.

شروع‌درس: دوشنبه ۵مهر ۲۵۳۵

نثار تاج گل به‌آرامگاه رضا شاه کبیر بمناسبت سالروز افتتاح سیلوی تهران

ساعت ۱۰ صبح روز جمعه به مناسبت سالروز افتتاح سیلوی تهران بدست رضاشاه کبیر کارکنان سازمان غله وقند و شکروچای باتفاق آقای سیرنك معاون بازرگانی وآقای حسن حسنی سرپرست غله کشور در آرامگاه رضاشاه‌کبیرحضوریافته، ضمن ادای احترام تاج گلهائی نثار آرامگاه آن سردار بزرك نمودند.

آگهی تجدید دعوت مجمع عمومی عادی

چون جلسه روز چهارشنبه دهم شهریور ماه ۲۵۳۵ بعلت‌عدم حصول اکثریت‌رسمیت پیدانکردلذاطبق ماده۳۱ اساسنامه جلسه آینده مجمع عمومی در ساعت ۴ بعدازظهر روز سه‌شنبه سی‌ام شهریور ماه جاری در محل فروشگاه شرکت‌واقع‌درانتهای خیابان امیریه‌تشکیل خواهدشد.

ازسهامداران محترم‌تقاضادارد دروقت‌مقرردرجلسه حضور بهمرسانند.

دستورجلسه

طبق آگهی مندرج در رزنامه اطلاعات شماره ۱۵۰۸۶ بشرح زیر است.

۱- گزارش‌هیئت مدیره وبازرسان‌پیرامون‌اقدامات شرکت وترازنامه سال ۲۵۳۴

۲- تصویب ترازنامه سال۲۵۳۴و تعیین خط‌مشی شرکت.

۳- انتخاب ۷ نفر اعضای هیئت مدیره و۲ نفر عضو علی‌البدل برای مدت ۳ سال.

۴- انتخاب ۳ نفر بازرس برای مدت یک سال

شرکت تعاونی مصرف کارکنان وبازنشستگان گمرك‌وانحصارات

آگهی استخدام هنرآموزدرهنرستان صنعتی نیروی‌هوائی‌شاهنشاهی

شرایط استخدام

۱- تابعیت دولت شاهنشاهی ایران
۲- متدین بودن بیکی از ادیان (اسلام - مسیحی - کلیمی -زرتشتی)
۳- داشتن صحت مزاج و تناسب‌اندام برابر گواهی بهداری نیروی هوائی شاهنشاهی.
۴- دارا بودن گواهینامه قبولی سوم متوسطه دبیرستان یا پایان دوره راهنمائی تحصیلی یاسیکل اول مدارس حرفه‌ای .
۵- سپردن تعهد خدمت درنیروی‌هوائی شاهنشاهی بمدت ۱۰ سال پس‌از پایان دوره هنرستان (که‌درنتیجه درپایان مدت تعهد ازخدمت وظیفه معاف‌خواهندشد.)
۶- مدت تحصیل در هنرستان سه سال‌بوده و فارغ‌التحصیلان بدریافت گواهینامه دیپلم فنی نائل خواهند شد.
۷- فرزندان پرسنل ارتش شاهنشاهی در صورت دارا بودن شرایط مساوی حق تقدم خواهند داشت .
۸- هنرآموزان در پایان هر سال تحصیلی از یکماه مرخصی استفاده خواهند نمود .
۹- حقوق هنرآموزان بترتیب درسال‌های‌یکم ۶۵۰۰ وسال دوم ۷۰۰۰ ریال و در سال سوم ۷۵۰۰ ریال خواهد بود .
۱۰- با هنرآموزان پس‌از اتمام دوره برابر مقررات مربوط به افزارمندان ارتش شاهنشاهی رفتار خواهد شد .

مدارك مورد نیاز

۱- عین مدرك تحصیلی و۲برك فتوکپی آن.
۲- عین شناسنامه عکس‌دار و۳برك فتوکپی‌آن.
۳- عکس پرسنلی ۴ × ۶- ۱۲ قطعه .

محل وتاریخ مراجعه

داوطلبان واجد شرایط بادردست داشتن مدارك‌مورد نیاز از تاریخ ۲۵۳۵٫۶٫۲۰ همه روزه باستثنای روز های پنجشنبه و تعطیل از ساعت ۸ الی ۱۳ بفرماندهی لجستیکی هوائی واقع در خیابان فرح‌آباد ژاله مراجعه نمایند . م‌الف ۱۴۴۰۲ ۱-۸

نیروی هوائی شاهنشاهی

آگهی مناقصه

شهرداری نائین باستناد موافقت نامه شماره ۱۹۳۳ - ۲۵۳۵٫۴٫۱۶ دفتر برنامه و بودجه استان اصفهان عملیات خاکبرداری وزیر سازی و تجدید اسفالت قسمتی ازخیابان پهلوی نائین (قسمتی راه اصفهان و قسمتی ازراه یزد و میدان ۲۵ شهریور) را طبق نقشه و مشخصات مربوطه باشرایط زیر بمناقصه واگذار مینماید.

۱- مبلغ کل‌کارحدود پنج میلیون‌ویکصد هزار ریال (۵۱۰۰۰۰۰ ریال) میباشد که شهرداری مجاز است تا ۲۵٪ کاهش یاافزایش دهد.

۲- شرکت کنندگان در مناقصه باید مبلغ ۲۵۵۰۰۰ ریال رسید وجه نقد یا اسناد خزانه یا ضمانتنامه بانکی که معادل ۵٪ کل کار است بعنوان سپرده ضمیمه پیشنهاد خود نماید.

۳- مدت انجام کار از تاریخ عقد قرارداد بمدت ۱۲ روز میباشد که در صورت اضافه یا نقصان مقدار کار بهمین میزان کسر یااضافه خواهد شد.

۴- شرکت کنندگان در مناقصه بارعایت منع مداخله کارمندان دولت باید دارای‌گواهی صلاحیت فنی و مالی‌ازدفتر فنی استان‌اصفهان باشند.

۵- داوطلبان واجد شرایط باید تاآخر وقت اداری روز ۳۵٫۶٫۲۳ بدفتر فنی استان اصفهان مراجعه و باپرداخت مبلغ ۵۰۰ ریال به حسابجاری شماره ۸۰۰۱ بانک مرکزی‌نزد بانک ملی شعبه اصفهان نقشه و واحد بها و مشخصات و اسناد مناقصه‌را خریداری‌نمایند.

۶- پیشنهاد دهندگان بایدپیشنهادات خود را در دو پاکت‌الف و ب که پاکت الف‌محتوی نقشه و مشخصات مناقصه که بامضاءاوطلب رسیده باشد و همچنین رسید سپرده یا ضمانتنامه بانکی یا اسناد خزانه و پاکت ب محتوی پیشنهاد که مبلغ آن‌با اعداد وحروف بطور واضح و خوانا نوشته شده باشد تا ساعت ۱۰ صبح روز ۳۵٫۶٫۲۳ در پاکت های لاک و مهر شده بدفترمهندسی استان اصفهان تحویل و رسید دریافت نمایند.

۷- پیشنهادات رسیده‌در ساعت ۱۱صبح همان روز ۳۵٫۶٫۲۳ در کمیسیون مناقصه که در دفتر فنی اصفهان تشکیل خواهد شدباز و قرائت میشود و حضور پیشنهاد دهندگان در کمیسیون مناقصه آزاد است.

۸- به پیشنهادات مبهم‌وناقص‌ومشروط و مخدوش و یا فاقد سپرده و همچنین پیشنهاداتی که بعد از وقت مقرر برسد اعم از کتبی - تلگرافی - حضوری ترتیب اثر داده نخواهد شد و کمیسیون در رد و یا قبول یک یا کلیه پیشنهادات مختار است.

۹ سپرده های نفرات دوم و سوم‌شرکت کنندگان در مناقصه تا عقدقرارداد با برنده اول مسترد نخواهد شدودرصورتیکه برندگان اول ودوم و سوم به ترتیب از عقد قرارداد خودداری نمایند سپرده آنها بسود صندوق شهرداری ضبط خواهد شد.

۱۰- هنگام تنظیم قرارداد معادل ۵٪ مبلغ مورد پیمان بمنظور تضمین حسن انجام کار از پیمان کار تضمین نامه بانکی یااسناد خزانه بعنوان سپرده دریافت که با این ترتیب سپرده ردیف های دو آزاد خواهد شد.

۱۱- کلیه هزینه های مربوطه از قبیل نشر آگهی - مالیات - عوارض - و حق‌بیمه و غیره بعهده برنده مناقصه میباشد .

۱۲- نحوه پرداخت‌طبق‌صورت وضعت هائی که بگواهی دفتر مهندسی‌استان اصفهان رسیده باشد بر مبنای قسمت های پایه قابل‌پرداخت خواهد بود .

شهردار نائین - ملالی

شرکت ملی نفت ایران

آگهی

شرکت ملی نفت ایران جهت انجام عملیات خود بقطعه زمینی بمساحت ۱۰۰٫۰۰۰ متر مربع جزء اراضی میانجوب سفلی پلاك شماره۲۰۸۸ واقع در سنقراحتیاج دارد چون بمالکین پلاك فوق‌الذکر ورثه حاج نصراله قربانی وآقایان‌سید محمد غفوری و قربانعلی عابدی و حسن مباشری دسترسی نیست مراتب بدینوسیله آگهی‌میگردد تا مالکین ظرف ده‌روز از تاریخ انتشار این‌آگهی بادردست داشتن اسنادمالکیت خودبامور حقوقی شرکت ملی نفت ایران واقع در تهران خیابان سپهبد زاهدی (فیشرآباد) مراجعه نمایند درغیر اینصورت جهت تحصیل زمین مذکور ازطریق هیئت سه‌نفری‌اقدام خواهدشد. م‌الف۱۴۳۳۲

شرکت ملی نفت ایران

پشت پرده

«هاله» در تلاش راه‌یافتن به رادیو و تلویزیون

هاله هنرپیشه سکسی سینما که ابتدا کارش را از بازی در فیلمهای تبلیغاتی آغاز کرد وخیلی زود مورد توجه فیلمسازان ایرانی قرار گرفت چندی قبل بفکر خوانندگی افتاد و یک ترانه دو صدائی همراه باجاویدان خواننده درویش مسلک اجرا کرد که « چینی بندزن » نام داشت.گرچه ترانه مزبور شهرت زیادی نیافت ولی هاله ضمن ادامه کارش در سینما ازفکر خوانندگی غافل‌نشد

ودر محافل پشت پرده شنیدیم که اینروزها سخت درتلاش است تا بتواند دررادیو و تلویزیون جائی برای ارائه صدای خود پیدا کند. هاله معتقد است اگر بتواند مثل سایر همکاران خود ترانه‌هایش را در رادیو و تلویزیون اجرا نماید مطمئنا مورد توجه مردم قرار خواهد گ‌فت

هاله ، ستاره‌ای که خواننده میشود .

فرخ ساجدی دوباره میتازد

فرخ ساجدی

فرخ ساجدی که ازهنرمندان وبازیگران قدیمی سینماست پس‌از نخستین طلوعش‌درسینما که با فیلمهای معروف « بیگانه بیا» و «امشب دختری‌میمیرد » شکل و قوام گرفت در یکی دو سال گذشته بعلت گرفتاریهای خانوادگی فعالیت زیادی‌درسینما نداشت وی اخیرا دوباره بکار بازی پرداخته و نمایش فیلم جدید او « گل خشخاش» که ساجدی درآن نقش جالبی را ارائه کرد یکبار دیگر نظر تهیه کنندگان و کارگردانان را به‌این بازیگر جوان ولی قدیمی‌معطوف داشته است. فرخ ساجدی که قبلا یکبار شانس خود را در تهیه فیلم « زنجیری» آزموده بود این روزها باردیگر بفکر ساختن فیلم تازه‌ای افتاده است که داستان‌آن‌مربوط به زندگی جوانهاست . فرخ‌ساجدی در نظر دارد برای کارگردانی این فیلم از یک کارگردان معروف استفاده کند ..

ورود یک کارگردان جدید

« میلاد » که از سناریستهاو نویسندگان جوان سینماست اخیرابدنبال گفتگو بایکی از تهیه‌کنندگان وجلب موافقت‌اودر نظر داد طبع خود را درزمینه کارگردانی نیز بیازماید.«میلاد» که تاکنون سناریوی بسیاری از فیلمهای ایرانی را نوشته بگفته خود بهترین کارش را برای کارگردانی خود اختصاص‌داده فیلم «میلاد» که برای‌مهرگان فیلم ساخته خواهد شد«هجرت» نام دارد که داستان آن‌مربوط به مهاجرت دو جوان گرفتار، یکی از شمال و دیگری ازجنوب به تهران است. این‌دو جوان درپایتخت درگیریها و مشکلاتی می یابند که گویا درسینماتازگی و طراوت دارد.

میلاد درزمینه شعر و شاعری نیز کوششهائی کرده که حاصل آن چند ترانه است که توسط خوانندگان رادیو خوانده شده است .

تلویزیون

برنامه‌های تلویزیونی زیر از طرف سازمان رادیو تلویزیون ملی ایران اعلام شده است مسئولیت هرگونه تغییر در ساعات و چگونگی برنامه‌ها با ان سازمان است

برنامه اول کانال ۷

یکشنبه

۰۰ـ۱۷ اخبار
۰۵ـ۱۷ روستائیان
۳۰ـ۱۷ نقالی
٤۰ـ۱۷ کارتون
٥٤ـ۱۷ مسائل فقهی
۳۵ـ۱۸ نیایش ربنا
٤٥ـ۱۸ اذان
۵۰ـ۱۸ سخنرانی مذهبی
۲۰ـ۱۹ اخبار ورزشی
۳۰ـ۱۹ خانواده
۰۰ـ۲۰ مشروح اخبار
۳۰ـ۲۰ تقویم تاریخ
٤٥ـ۲۰ فرستاده ویژه
۱۵ـ۲۱ فیلمسینمائی: «شایعه»
۳۰ـ۲۲ موسیقی کلاسیک
۰۰ـ۲۳ سفر

برنامه نیمروز دوشنبه

۰۰ـ۱۲ اخبار
۰۵ـ۱۲ قرائت قران
۱۵ـ۱۲ تدریس قرآن
۳۰ـ۱۲ حفاظت
۱۰ـ۱۳ لحظه‌های بحرانی
۰۰ـ۱٤ اخبار

برنامه دوم کانال ۹

برنامه بین‌المللی

۰۰ـ۱٦ تصویر و موسیقی
۳۰ـ۱٦ خلاصه اخبار
۳۵ـ۱٦ دنیای براکن
۲۰ـ۱۷ فیلم سینمائی یکشنبه « تقلید زندگی »
۰۰ـ۱۹ اخبار

برنامه عادی

۲۰ـ۱۹ موسیقی و تصویر
۳۰ـ۱۹ واریته
۰۰ـ۲۰ مشروح اخبار
۳۰ـ۲۰ دایره ویژه
۲۰ـ۲۱ برگهای اندیشه
۵۰ـ۲۱ شکارچی شب
٤۰ـ۲۲ تکنوازی

ساعت ۱۵ر۲۱ برنامه شبکه فیلم سینمائی «شایعه»

فیلم سینمائی امشب «شایعه » نام دارد کارگردان جرج‌استیونس است و هنر پیشگانی چون کاری گرانت‌جین‌آرتو ، رونالدکولمن ، تام‌تایلر و گروهی دیگر شرکت دارند .

این فیلم امتیاز خیلی خوب دریافت داشته و داستان آن مربوط به ماجرای یک آتش‌سوزی وشناختن مسئول آن است. فردی بیگناه به زندان‌انداخته میشود ماجرا آغاز میگردد .

ساعت ۱۵ر۲۱ برنامه دوم سریال «شکارچی شب»

ازسریال شکارچی شب برنامه دوم ماجرای‌جاذبه انرژی‌پخش میشود.

داستان این فیلم که بسیارزیبا تهیه شده ، مربوط به گرمایی است که باعث مرگ عده‌زیادی میشود و کواچک خبرنگارکنجکاو متوجه موضوع اصلی میشود.

فیلم ازصحنه های هیجان ـ انگیزی برخوردار است .

ساعت ۳۰ر۲۰ برنامه دوم سریال «دایره ویژه»

ساعت ۳۰ر۲۰ برنامه دوم سریال دایره ویژه پخش میشود داستان فیلم مربوط به فردی‌است که یک نفر را به گروگان میگیرد تا نقشه خود را عملی‌سازد ودر نتیجه سرباز رس‌دایره ویژه برای حل مشکل وارد عمل میشود.

ساعت ۲۲ برنامه دوم رادیو «گلهای تازه»

امشب درساعت ۲۲ از برنامه گلهای تازه شماره۱٤٤پخش‌خواهد شد.

گلهای تازه شماره ۱٤٤ در مایه بیات ترک باآواز سیاوش تاراحمد عبادی ضرب‌امیر ناصر افتتاح باشعری از حافظ به گویندگی آذر پژوهش خواهد بود.

IR Porzellan
ایرپرسلان
چینی ممتاز

ستاره بخت شما

- فروردین :تغییر در برنامه های کار همیشه واجبو لازم‌است ناراحت نشوید.
- اردیبهشت : تمجید و تحسین‌دیگران نباید باعث‌غرور و خودخواهی شما بشود .
- خرداد : وقتی رابطه‌تان باکسی قطع میشود و یابه سردی میگراید ، بگردید و علل آن را بیابید .
- تیر: کاری که بشما ارجاع میشود، با دقت کامل انجام دهید . مسئولیت راهمیشه بپذیرید .
- مرداد : لیاقت های شما باعث پیشرفت شما خواهد شد از فکر های بیهوده بپرهیزید.
- شهریور : بدتان نمی‌آید که همه در مورد شماصحبت کنند این طرز فکر زیاد جالب و درخور شمانیست.
- مهر : بهترین کار همین است ،اول فکر کردن وبعد بمرحله عمل درآوردن ،خودتان نتیجه مطلوب را خواهید دید.
- آبان : اگر بخواهید چندکار را با یکدیگر ودر یک زمان انجام دهید ، صد در صد با موفقیت روبرو نخواهید شد.
- آذر : در محافل عمومی‌ومحل های پرجمعیت‌مواظب کیف پول خود باشید.
- دی : سعی کنید خشم خود را مهار کنید ، دست از لجبازی و عصبانیت بردارید . باآرامش بیشتری با مردم برخورد کنید.
- بهمن : چرا اینهمه بیخودی از خودتان تعریف‌میکنید «مشک آن است که خود ببوید» از زیبائی‌خودتان غره نشوید ، فناپذیر است.
- اسفند : بجای جسارت به رقابت بپردازید . و در رقابت بشکل شرافتمندانه عمل کنید شما بیشتر موفق خواهید شد.

کاشی سعدی

خیابان فردوسی ـ مقابل سوم اسفند ـ تلفن فروش :۳۱۹٤۱۲-۳۱٦۸۸۸-۳۹۲۱۳۲

کاشی سعدی

پیشرو صنعت سرامیک ایران

عالیترین کاشی خارجی

تایل‌سرام‌خیابان روزولت مقابل سینما دیاموند ۲۲۵ تلفن ۸۳۰۲۲۲

به نیروی دریائی شاهنشاهی به پیوندید و دنیا راسیاحت کنید

نیروی دریائی شاهنشاهی

آگهی استخدام جهت کادر افسری نیروی دریائی شاهنشاهی

نیروی دریائی شاهنشاهی جهت تکمیل کادر افسری در رشته های تخصصی ناوبری ـ مهندسی‌و ندارکات دریائی تعدادی داوطلب ازطریق مصاحبه و معاینات پزشکی استخدام مینماید .

الف : حقوق‌و مزایا:

۱ـ داوطلبین پس‌از فراگرفتن زبان در مرکز آموزش زبان نیروی دریائی شاهنشاهی جهت طی‌دوره مربوطه به یکی‌از کشورهای امریکا، انگلستان،ایتالیا و یاآلمان غربی اعزام میگردند .

۲ـ دانشجویان درطول مدت تحصیل در مرکز آموزش زبان نیروی دریائی‌شاهنشاهی شبانه‌روزی بوده و هزینه زیست‌وپوشاك آنان توسط ارتش شاهنشاهی تامین میگردد .

۳ـ دانشجویان درمدت اقامت در ایران از حقوق ماهیانه ۹۰۰۰ ریال و درخارج ازکشور علاوه برمبلغ فوق‌ازفوق‌العاده‌روزانه‌بارزخارجی‌استفاده خواهندنمود.

٤ـ دانشجویان پس‌ازگذراندن دوره و موفقیت‌درسال سوم تحصیلی دانشگاه بدرجه ناوبان‌دومی‌مفتخر می‌گردند .

۵ـ به فارغ‌التحصیلان درنیمه‌اول وآخرسال برابر حقوق ماهانه پاداش تعلق میگیرد .

٦ـ فارغ‌التحصیل ازمزایای‌فراوان نظیرپس‌انداز تامین آتیه بانك‌سپه ، وام‌مسکن باشرایط مناسب ، استفاده از خانه‌های سازمانی ، درمان رایگان خود و خانواده تحت‌تکفل وخرید از فروشگاههای ارتش با تخفیف قابل ملاحظه بهره‌مند میشوند .

ب: شرایط :

۱ـ تابعیت دولت شاهنشاهی ایران

۲ـ حداقل‌سن ۱۷ سال و حداکثر سن ۲٤سال (برای‌کسانی‌که خدمت‌زیرپرچم راانجام داده‌اندحداکثر سن ۲۵ سال)

۳ـ داشتن دیپلم کامل متوسطه در رشته‌ریاضی با حداقل معدل کتبی ۱۲ ببالا و دیپلم طبیعی‌باحداقل معدل‌کتبی ۱٤ ببالا .

٤ـ میانگین معدل‌های کتبی چهارم، پنجم، و ششم متوسطه ۱۲ ببالا .

۵ـ داشتن صحت مزاج به تایید بهداری‌نیروی دریائی شاهنشاهی (حداقل قد بایستی۱٦٥سانتیمتر باشد)

٦ـ نداشتن پیشینه بد .

۷ـ نداشتن همسر و افراد تحت تکفل

۸ـ متدین بیکی از ادیان (اسلام، مسیحی، کلیمی، زرتشتی)

پ: مدارك موردنیاز

۱ـ یکبرك فتوکپی کارنامه چهارم و پنجم‌وششم متوسطه که معدل کتبی ششم درآن قید شده باشدو به تایید اداره اموزش و پرورش‌رسیده باشد .

۲ـ دوبرك فتوکپی شناسنامه

۳ـ سه‌قطعه عکس ٤ × ۳

داوطلبین جهت کسب اطلاعات بیشتر وثبت‌نام میتوانند همه‌روزه باستثنای روزهای پنجشنبه‌و ایام تعطیل با دردست داشتن مدارك موردنیاز ازساعت ۸ الی ۱۵ به معاونت پرسنلی نیروی دریائی‌شاهنشاهی واقع درخیابان سپهبد زاهدی جنب مسجدالرحمن مدیریت استخدام شعبه دانشجویان مراجعه نمایند

م‌الف ٦۹۳۵ ۱ـ۱۰۸۰۷

آگهی استخدام آموزگار پیمانی

اداره آموزش و پرورش منطقه بانه طبق مقرراه قانون استخدام کشوری عده‌ای از دارندگان گواهینامه دیپلم کامل متوسطه راباشرایط زیراز طریق امتحانو مسابقه برای خدمت‌درروستاهای بانه انتخاب و پس‌از طی دوره کارآموزی لازم بعنوان آموزگار پیمانی برای خدمت درروستاهای منطقه (بانه) استخدام می‌کند .

۱ـ نداشتن کمتر از ۱۸ سال تمام وبیشتر از ۳۰ سال تمام .

۲ـ تابعیت ایران .

۳ـ داشتن برگ خاتمه خدمت وظیفه و یا معافیت دائم .

٤ـ گواهینامه نداشتن سابقه جزائی موثر .

۵ـ داشتن توانائی انجام کارآموزی .

٦ـ گواهینامه نداشتن اعتیاد بمواد مخدر .

داوطلبان واجد شرایط میتوانند برگ درخواست ذیل این‌آگهی را تکمیل کنند و بانضمام چهار قطعه عکس ٤×٦ و فتوکپی یا رونوشت شناسنامه و مدرک تحصیلی برگ پایان خدمت وظیفه و یا معافیت دائم حداکثر تا ۱۹ر٦ر۳۵ از تاریخ انتشار این آگهی با پست سفارشی به نشانی بانه اداره آموزش و پرورش ارسال‌دارند بدرخواست هائیکه فاقد مدارك لازم بوده و بعد از انقضای‌مدت مذکور تحویل پست شود ترتیب اثرداده نخواهد شد ضمنا مراتب مزبور را باطلاع میرساند .

الف ـ داوطلبان بومی محل در شرایط مساوی حق تقدم خواهند داشت .

ب ـ پروانه ورود بجلسه‌امتحان و مسابقه‌در تاریخ۱۹ر٦ر۳۵ درمحل اداره آموزش و پرورش بانه توزیع خواهد شد .

پ ـ امتحان صبح روز ۲۰ر٦ر۳۵ برگزار خواهد شد .

ت ـ سپاهیان دانش منقضی خدمت کمتا ده روزبعد ازانتشار این آگهی مراجعه نمایند حق‌تقدم دارند و بطور رسمی در روستاها استخدام خواهند شد .

زرین قلم
رئیس اداره آموزش و پرورش منطقه بانه

برك درخواست شغل آموزگاران‌ازاداره آموزش وپرورش

نام خانوادگی — نام — نام پدر
شماره‌شناسنامه‌ومحل‌صدور — تاریخ‌تولدبه‌روزوماه‌وسال
مدرك تحصیلی و رشته آن — نوع خدمت وظیفه
داوطلب‌شغل — محل‌جغرافیائی مورد تقاضا (فقط یك محل)
نشانی کامل شهر — خیابان
کوچه — شماره منزل
محل امضاء

جدول

جدول ویژه — شماره ۹۹۵

افقی :

۱ـ یکی از دستگاههای مهجور افتاده موسیقی ایرانی ـلقب یکی‌ازپادشاهان سلسله هخامنشی ۲ـ خوبرو و زیبا ـ باپشتک می زنند ـ نزدیک گردانیدن ! ۳ـ نقطه مقابل فراموشی ـ برای آن‌باجیب‌پرپول‌بایدرفت ـ آش ـ پسوندی‌است٤ـ واحدپول‌کشور آب تابان ـ در قضاوت دیوانش مورا از ماست می‌کشد ـ برای فیلم برداری می‌بندند ـ خالص از هرچیز ۵ـ خانه ـ میل نفسانی ـ سگ ماده ٦ـ ویسکی بی‌سودا ـ طاقچه بالا ـ خارج میدان فوتبال ـ گریزان ۷ـ حرف و سخن بیهوده ـ جوی‌خون ـ ناآزموده ـ در دریا می‌جنگد ! ۸ـ مجازات شرعی ـ یکی از انواع ماهی خوش خوراک جنوب ـ حرفی درزبان موسیقی ۹ـ گلی‌که‌ازآن عطر می‌گیرند ـ سرخپوستان با آن خبر مخابره میکنند ـ واحدی در وزن ـ هنوز خیلی کار دارد تا شهرشود! ۱۰ـ گوهربی‌همتا ـ آتشخانه‌حمام ـ پایتختی در اروپا ـ دویده می‌زند ! ۱۱ـ زمانی از پولهای زور بود ـ به کف آرند و به غفلت خورند ـ فرزند عرب ۱۲ـ پشت سرهم ـ شاعر مردافکنش رامیخورد ـ قوه حافظه ـ واحدی در وزن ۱۳ـ از اقوام ایران قدیم ـ رها شده ـ درخشان و نورانی ـ بخشش و کرم ۱٤ـ در زورخانه از وسایل ورزش است ـ رقصی در هند ـ سرد و خنگ کننده ! ۱۵ـ انتظار و چشمداشت ـ از شاعران‌مشهور قرن‌ششم هجری که مثنوی جمشید و خورشید از آثار اوست.

عمودی :

۱ـ آنچه که سخت و محکم است و سلاحی برآن کارگر نیست ـ وزیر ایرانی‌هارون‌الرشید ۲ـ سهل است ـ سیاستمدار معروف سرزمین مصر ـ شکسته‌بند ۳ـ اثری از کورنی ـ سابقا کنار درخانه ها می‌ساختند ـ سرخ که باشد به دست‌چلاق می‌افتد ـ بی‌بی اصطلاح قمار بازان ٤ـ مایه اصلی آهنگ ـ علامت‌صفت‌تفضیلی ـ ضربه باسردر فوتبال ـ بازگشت ـ سنگ گرانبها ۵ـ می‌به لبش رسانیده که سخت به آن نیاز دارد ـ روی و رخساره ـ ازجزایراقیانوس‌هند ٦ـ نوعی زردآلوست ـ پیرو از کار افتاده ـ گاهی می‌شکند ۷ـ در مسابقه نصیب میشود ـ اکنون وسیله قرعه‌کشی شده ـ وارفته! ۸ـ دلیر و پهلوان ـ پیشاوندیست ـ توانائی ـ حرفی در زبان فارسی ۹ـ ضمیریست ـ بوته بزرگ خار ـ کربلای سابق ! ۱۰ـ از کمر محافظت میکند ـ دیرکردن ـ وقت وزمان هرچیزی ۱۱ـ برپوست سوخته می زند ـ بالا آمدن‌آب دریا ـ از کلیدداران بهشت ! ۱۲ـ کوبیدن وزارت‌خانه‌ایست ـ سفید در لفظ‌ترکی ـ میوه‌ایست ـ حرف همراهی ۱۳ـ حاجت و مقصود ـ پسوند مانند ـ به گرو گذاردن ـ باج و خراج ۱٤ـ واحدیست در پول ـ ازعشاق معروف وطن ـ محل خروج! ۱۵ـ از بزرگترین علمای مذهب شیعه در قرن چهارم‌که به شیخ صدوق معروف است ـ ندادهنده !

حل جدول شماره ۹۹٤

جدول عادی — شماره ۹٤۳۵

افقی :

۱ـ از پادشاهان سلسله هخامنشی ـ سابقا به آن ایوان می‌گفتند ! ۲ـ از سازهای بادی ـسنگ گرانبها ـ به عروس خانم‌میدهند ۳ـمارکی برسیگاری ـ به دیوار چسبیده‌اند ـ از کشیدنی ها ـ هرکس به نوعی از آن معتقد است ٤ـ مادر عرب ـ نمایان و آشکارا ـاز صادرات مرغوب ایران است ـ خسیس پس‌نمی دهد ۵ـخانه ـ امپراتوریکه روم را به آتش کشید ـ پیچ و خم زلف ٦ـ رودی در اروپا ـ علامت مفعول صریح ـ شهرعرب ـپیشوا است و حرفش را باید شنید ۷ـ در یک جا آرام و قرار ندارد ـ نفی تازی ـ زمانی به کمر می بستند ـ هم صحبت‌برهمن ۸ـ ضربه باسر در فوتبال ـ وقتی که ماه و خورشید میگیرد ـ کوئی نزدیک تهران ۹ـ کل و همه ـ باخته در بازی شطرنج ـ تازه و جدید ـ براثر ناتوانی است که می زنند ۱۰ـ ساده دل زودتر می‌خورد !ـ بستن و دوختن ـ خداوند یکتا ـ ابر رقیق ۱۱ـ عشقش باختنی است ـ جای آسودگی خاطر ـ نوعی تسبیح است ۱۲ـمزه خرمالوی نارس ـ در کشتی خدمت می‌کند ـ به هیئتش اطمینان باید کرد ـ از برآمدگی‌های زمین ۱۳ـ خدا نکند بردل بماند ـ بلی به زبان انگلیسی ـ ظاهر اتومبیل یا هرچیز دیگر ـ از خفته برنخیزد ۱٤ـ شانس است و به همه کس رو نمي کند ـدر قرآن بجوئید ـ با آن تیر می انداختند ۱۵ـ از بانکهاست ـ لقبی‌که‌از سرترس به آتیلا داده بودند !

عمودی :

۱ـ در قدیم مردان به سر می‌بستند ـ اثری معروف از الکساندردوما ۲ـازاقیانوسهای جهان ـ گاهی به قیامت می افتد ـ قسمتی از گیاه ۳ـ تا نبرند گنج حاصل نمی شود ـ کاخش دوگیسوی طلائی‌دارد ـ در جنگ پا برآن که نهند انفجار حاصل می‌شود ـ از انواع خیار است اماخوردنی نیست !٤ـ آخرین حرف ـ برتن مرغ توان دید ـ مهره‌ای در شطرنج ـ از اجسام‌مفرده که خاصیتی شبیه کلر دارد ـ حرف ندا ۵ـ سرزمین استو زادگاه ـ زهر ـ برهان است و راهنما ٦ـ فن و طرز عمل ـ تکه‌تخته بلند و قطورـتکخال ورق ۷ـ گاهی شتر دوگانه دارد‌ـگشودن ـ کلیدموسیقی ۸ـ ارزش و قیمت ـ ازغزال خوش‌تراست ـ شهر سوهان ـ ماریکه آدم می‌بلعد ۹ـ زمین ـ از انواع تیشه است ـ خیابانی است قدیمی ومعروف در تهران ۱۰ـ حرف همراهی ـ زخم دستکاری شده ـ عملی در حساب ۱۱ـ نوعی قمار در قمارخانه ـ می دهند و رسوا میکنند ـ جای لخت شدن در حمام ۱۲ـ داخل ـ اصولا باید در کنار باشد ـ یکی از فنون ـ مثل و مانند ـ اندک ۱۳ـ کلاش وحقه‌باز ـ قسمت ـ فعلی است ـ حرف شرط ۱٤ـ لقب پیامبر گرامی اسلام ـ دوشیزه است ودست نخورده ـ قدرت۱۵ـاز کشور های اروپائی ـ اشاره به شخص غایب است .

حل جدول شماره ۹٤۳٤

اخبار داخلی

گریپ ویروس مرموزی در تهران شیوع یافته

تهرانیها به گریپ ویروسی مرموزی مبتلا شده‌اند که عطسه های پی‌درپی از علایم آن گریپ است . همچنین آلودگی هوای تهران ، مبتلا به بیماری آلرژی‌را افزایش داده است.

پزشکان متخصص تهران‌اعلام کردند یک نوع ویروس مخصوص گریپ درتهران همه گیر شده بطوریکه خانواده‌ای نیست که یک یاچندتن از افرادش به آن مبتلا نشده باشند . عطسه های پی‌درپی یکی از علائم این بیماری است. گریپ مرموز بیشتربین بزرگ - سالان شایع است و خوشبختانه دربین کودکان بسیارنادردیده‌شده، است . ممکن است بیماری مزبور بین افراد سالخورده و بالغین ایجاد عوارض ریوی کند لذا باید بالغین درصورت ابتلاکودکان را از خود دورکنند .

یک پزشک داخلی در این‌مورد گفت:امکان دارد باافزایش‌آلودگی هوای پایتخت مردم به نوعی‌الرژی مبتلا شده باشند چون عطسه‌های پی‌درپی نیز از علائم الرژی است .

جداکردن ویروس

خانم دکتر منیژه خاکپور دانشیار دانشکده بهداشت‌وویروس شناس ایرانی در این مورد گفت : آنچه که بنام سرماخوردگی‌معروف است عامل ویروس دارد . تابحال بیش‌از ۱۰۰ نوع ویروس سرما- خوردگی پیدا شده‌است‌ومعمولا در سال ممکن است چندین بار سرماخوردگی با ویروس های مختلف‌شایع شود. وی‌افزود : باتوجه به تعداد متنوعی که این ویروس‌ها دارند واین مسئله‌که ابتلا به یکنوع ویروس ایجاد مصونیت در مقابل بقیه ویروس های سرماخوردگی نمیکند بنابراین جای تعجب نیست که درهرسال‌ما چندین بار مبتلا به اپیدمی های مختلف سرماخوردگی شویم معمولا علایم این سرماخوردگی عسطه و آبریزش از بینی و چشم است .

دکتر خاکپور یادآور شد که وی و گروه تحقیق دانشکده بهداشت درحال حاضر سرگرم‌جدا کردن این ویروس دردانشکده بهداشت هستند .

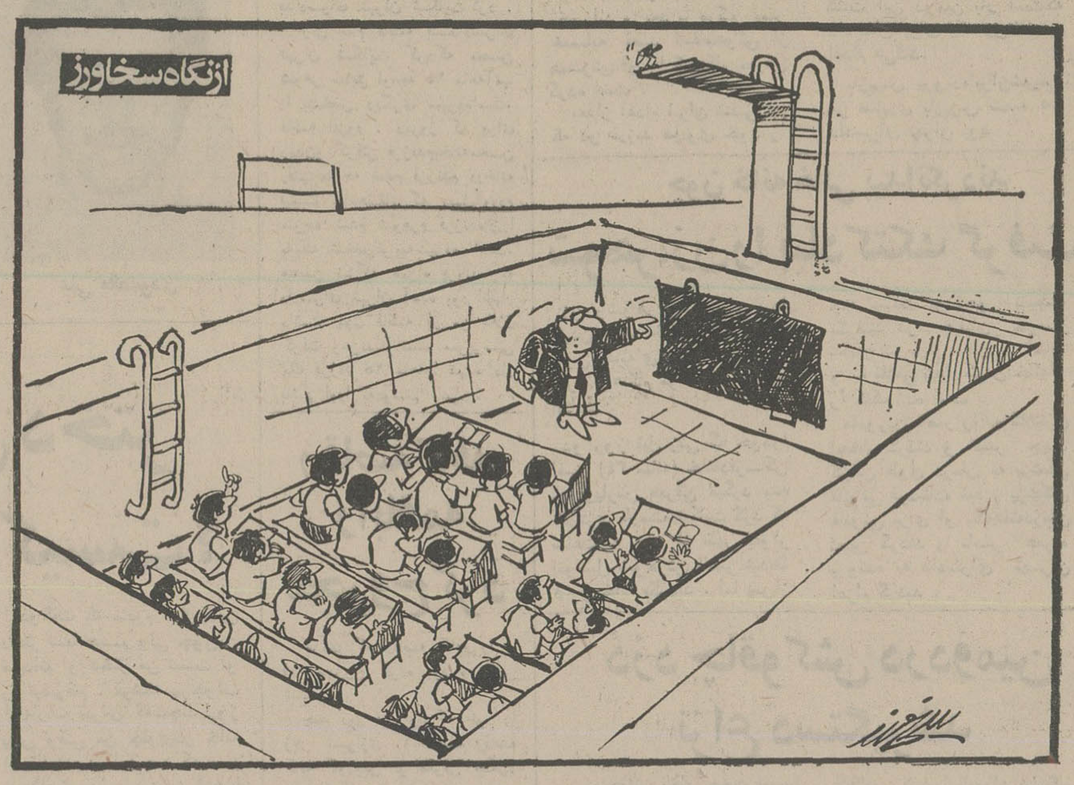

تاسیسات ورزشی در اختیار آموزش وپرورش قرار گرفت

درمحافل

نوعی گواهی ...

دانشگاهیان دورهم جمع بودند واز هردری سخنی‌بود. بحث درباره بعضی مقررات دست‌و پاگیرو خلاصه اینکه‌مقررات سبب میشود که راههای غلط جایگزین راههای اصولی و صحیح شود.رئیس آموزش یکی از موسسات آموزشی عالی میگفت: مقررات میگوید اگر دانشجوئی بخواهد امتحانش را حذف کند باید گواهی پزشک داشته باشد که قادربامتحان نیست وامسال بهنگام امتحانات درمیان نسخه های دکتر معتمد موسسه یک گواهی دیدم کمکم مانده شاخ دربیاورم. پزشک گواهی کرده بود که دانشجو ... چون باید در مراسم چهلم درگذشت دائی مادرش شرکت کند قادرنیست در امتحان ... شرکت نماید و چون متالم است نمیتواندر امتحان .... شرکت کند البته تاریخ این دوامتحان سه روز بایکدیگر فاصله داشت و البته پزشک هم متخصص جراحی عمومی است وامروز تشخیص داده که او فردا درمجلس ختم باید شرکت کند وسه روز دیگر بعلت ناراحتی درامتحان دیگری نمیتواند شرکت کند شخصی در آن محفل میگفت : جل‌الخالق به‌اینهمه استعداد و هزار حرفهای دیگر ...

از مبارزه با فساد چه‌خبر ؟

باخاتمه تعطیلات تابستانی دادگستری ، محافل مطلع سخن از طرح چند پرونده مهم در دیوانعالی کشور میرانند. این پرونده ها از چندی پیش‌در دیوانعالی کشور مطرح بوده، ودرچندمورد کار به صدور ادعانامه ازسوی دادستان دیوانعالی نیز کشیده شده است .

مهمترین این پرونده ها مربوط به مدیر عامل سابق شهستان پهلوی و دوتن از همکاران او، شهردار سابقیکی از شهرهای آذربایجان ، مدیر عامل یکی‌از بنگاه های نیمه خصوصی، و دوتن از مقامات بلندپایه گذشته است .

همین آگاهان گفته‌اند کار مبارزه با فساد بادقت و شدت دنبال خواهد شد، اما سعی‌براین است که تا اتهام کسی محرز نشده حتی‌الامکان از افشای نام او وایجاد جنجال درباره وی جلوگیری شود .

نمایش مد درسالن ورزش

قسمتی از جایگاههای استادیوم ۱۲ هزار نفری پاتیناژ مجموعه ورزشی آریامهر برای نمایش گروه باله روی یخ شوروی تبدیل به سن شده بود ، بی‌آنکه بلیط های صندلی های‌این قسمت از دور خارج شود. درنتیجه گروهی چند شب متوالی در راههای این استادیوم ایستاده و نشسته نمایش را تماشا کردند. نکته گفتنی اینکه گروهی از مردان‌و زنان تهرانی بالباس تمام رسمی و یالباس شب به تماشای این نمایش می‌آمدند . وجود اینان در استادیوم در حکم وصله ناجوری بود بریک لباس، مخصوصا وقتی خانم ها مجبور میشدند برای دیدن نمایش بالباس شب گران قیمت خودروی پله‌ها چهارزانو بنشینند .

تخم مرغها درسبد وزارت کشاورزی

بازدید کنندگان از غرفه جالب وزارت کشاورزی در نمایشگاه تحولات عصر پهلوی روزبروز بیشتر میشود . علت هم‌وجود مقادیر معتنابهی تخم‌مرغ ، جوجه وگوشت در قسمتهای مختلف نمایشگاه است .دریك ظرف بزرك سبد مانند هزاران تخم‌مرغ کرشت، ودریك یخچال غول‌آسا انواع واقسام گوشت سفید وقرمز دربرابر چشمان‌تهرانیها به نمایش گذاشته شده است ،وجماعتی که دیدن مرغ‌وتخم مرغ اخیرا برایشان آرزوئی شده، میتوانند هرچقدرمی - خواهند از تماشای این دوماده غذائی حظ بصر ببرند !

ظریفی میگفت: همه‌شایعات درمورد عدم عرضه تخم‌مرغ از طرف تولید کنندگان بی‌اساس است، علت رابايد درظرف بزرك تخم‌مرغ وزارت کشاورزی جستجو کرد !

اطلاعات دیپلماتیک

ملاقاتها و مذاکرات خلعتبری در سازمان‌ملل

عباس‌علی خلعتبری وزیر امور خارجه ایران پس از پذیراشدن وزیرخارجه تایلند که ۱۰ شهریور به تهران خواهد آمد، دردوهفته آینده عازم نیویورک خواهد شد تا دراجلاس مجمع عمومی سازمان ملل متحد شرکت جوید .

درگفت و گوئی کمباچندتن از مقامات طراز اول دیپلماسی ایران پیش آمد اظهارنظر شد که در اجلاس امسال مجمع عمومی‌مطلب و بحث بخصوص ازنظردولت‌ایران مطرح نخواهد شد وایران در مجمع عمومی سازمان ملل‌باپیروی از اصول روشن سیاست خارجی خود فعالیت کرده ورای خواهد داد

علاوه بر فعالیتهائی که در چهارچوب مجمع عمومی سازمان ملل انجام خواهد شد دکتر خلعتبری ضمن اقامت درنیویورک ملاقاتها ومذاکرات دیگری‌هم انجام خواهد داد که ممکن است از لحاظ اهمیت بجریانات مجمع عمومی بچربد، اکنون دیگر قطعی است که وزیران خارجه کشورهای حاشیه خلیج فارس درنیویورک گردهم آمده ودرباره امکان‌همکاری های جمعی‌در امور دفاعی و سایر مسائل تبادل‌نظر خواهند کرد. علاوه براین گفت‌وگو ها دکتر خلعتبری باچندتن‌ازوزیران خارجه کشورهای دیگر نیز در نیویورک ملاقاتهایی انجام خواهدداد.

جلسه حزبی کارکنان وزارت خارجه

یک تصمیم سال گذشته دولت دایر به دادن اجازه فعالیت‌های حزبی به کارمندان وزارت امور خارجه، دیپلماتهای‌ایران تاکنون باتشکیل دو کانون فعال حزبی در وزارت خارجه توانسته‌اند فعالیت های حزبی خود را به سطح مطلوبی برسانند و بمنظر میرسد ممنوعیت سال‌های گذشته باعث افزایش شوق و حرارت دیپلمات های ایرانی به مشارکت درامور حزبی شده است .

در اجلاسی که دیروز در سالن وزارت امورخارجه بریاست دکتر رضا قاسمی رئیس اداره اول سیاسی تشکیل شد نزدیک به دویست تن از اعضای کانون حزبی شماره یک وزارت خارجه شرکت داشتندو سخنران مهمان این جلسه دکتر منوچهر آزمون وکیل اول تهران بود که طی سخنانی شیوا توانست نکات جالبی رادر باره تحزب ووظایف کانون ها مطرح کند.

دکتر آزمون باتوجه به‌اینکه مستمعین چه کسانی بودندبخشی از صحبت خودرا صرف بررسی ارتباط میان سیاست داخلی و خارجی کشور کردوضمن اشاره به‌گزارشی که در باره فعالیت‌های کمیسیون سازمان ملل جهت داد وسند و پیشرفت در جلسه‌کانون خوانده شده بود اظهار داشت لازم است در کانون های حزبی علاوه برمسائل داخلی وروزمره به مسائل بین‌المللی نیز توجه بشود .

کنفرانس جهانی ساختمان

کشورهای خاورمیانه در چندسال‌اخیر مشکلات‌بسیاری ازنظرحجم‌برنامه‌های نوسازی و ساختمانی خود شده‌اند و برای اولین بار قرار است‌در یک کنفرانس که تا یکماه ونیم دیگر در بحرین تشکیل مشود کلیه سیاست‌های ساختمانی کشورهای خاورمیانه در «کنفرانس جهانی ساختمان» مورد بررسی قرار گیرد .این کنفرانس توسط موسسه‌تایمز مالی لندن ترتیب داده شده‌و طی آن انتظار میرود کشور های خاورمیانه انتظارات و برنامه خود را برای بخش ساختمانی جهان غرب که نمایندگانی به‌کنفرانس خواهد فرستاد توضیح دهند و با تبادل نظر از تجربیات آنها استفاده کنند.

دیپلماتهای عرب مقیم تهران و تحولات کویت

اوضاع کویت و تحولاتی که در یک هفته گذشته‌در این کشور کوچک و ثروتمند خلیج‌فارس حادث شده هنوز هم موضوع مورد توجه محافل دیپلماتیک تهران است و در فرصتی که اخیرا برای استفسار نظر دیپلماتهای عرب مقیم تهران درباره اوضاع کویت پیش‌آمد ، اتفاق نظر براین بود که اقدامات اخیر دولت کویت بدون شک آثار خوبی برهمه جنبه های سیاست های داخلی و خارجی این کشور خواهد گذارد. کمو بیش کلیه‌دیپلمات های عرب مقیم تهران از تحولات اخیر کویت استقبال کرده‌اند ویکی از نمایندگان سیاسی عرب که سالهاست درتهران حضور دارد ضمن گفتگو دراین باره گفت: هیچکس شک نداشت این نوع تحولات دیر یازود در کویت حادث خواهد شد، چون فعالیت های بعضی گروهها درکویت بحدی رسیده بودکه کمو بیش این گروهها بصورت دولتی درداخل دولت کویت درآمده بودند ولازم بود که دولت کویت باقاطعیت جلوی این اعمال بیرویه را بگیرد . دیپلمات های عرب درتهران معتقدند که بدنبال تحولات اخیر درروابط خارجی کویت باسایر کشور های عرب و غیر عرب روندهای مثبتی مشهود خواهد شد که‌حاصل آنها ایجاد یک محیط سازنده سیاسی در منطقه خواهد بود .

روابط ایران وغرب

در کنفرانسی که توسط انستیتوی روابط بین‌المللی‌زلاندنو ترتیب داده شده بودمحمود فروغی سرپرست موسسه‌روابط بین‌المللی وابسته به وزارت امورخارجه ایران درباره مناسبات ایران و غرب از قرن هیجده تاکنون و همچنین خطوط اصلی سیاست خارجی ایران ، حضورابرقدرت‌ها در اقیانوس هندو خلیج فارس سخن گفت و به پرسش‌های‌شرکت کنندگان پاسخ داد .

وی سپس در مصاحبه‌ای با نمایندگان روزنامه‌های‌اونینگ‌پست، دومینین وگزارشگر رادیو زلاندنو شرکت کرد و به پرسش های‌آنان درزمینه روابط اقتصادی وتجاری ایران وزلاندنو پاسخ داد .

تشکیل سمپوزیوم صنعتی کردن ساختمان

سمپوزیوم هم‌آهنگی ابعاد و صنعتی کردن ساختمان باشرکت متخصصین دانمارکی وایرانی‌روز دوشنبه این هفته (فردا) توسط جابری انصاری وزیر مسکن و شهرسازی گشایش می‌یابد .

دراین سمپوزیوم که مدت دو روز بطول میانجامد وزیر مسکن و شهرسازی ، معاون امور مسکن و شهرسازی وزارت مسکن‌و معاون وزارت صنایع در باره برنامه‌های خانه‌سازی وهدفها و مسائل مربوط به آن - صنایع موجود و جدید ساختمانی - مسائل ومحدودیتهای مربوط به نیروی انسانی عرضه مصالح و حمل‌ونقل - برنامه و هدفهای دولت جهت رفع مشکلات

در سمینار مذکور رئیس

در سمینار مذکوررئیس فدراسیون انجمن های خانه‌سازی اجتماعی و آرشیتکت ارشد وزارت مسکن دانمارک نیز درباره صنعتی کردن ساختمان با توجه به اقتصاد ملی و نتایج همکاری بین دستگاههای دولتی و صنایع نیز صحبت خواهد کرد.

درسمینار مذکورکه در محل باشگاه بانک سپه تشکیل میشود گروهی از مقامات وکارشناسان ایرانی ودانمارکی شرکت دارند .

آتش‌زابودن مواد شیمیائی باید روی محموله‌اعلام‌شود

گمرک ایران باصدور اعلامیه‌ای‌به تمام واردکنندگان مواد شیمیائی اخطار کرد روی مواد شیمیائی بایدعلائم مشخصه مربوطه به اتش‌زا بودن‌کالانصب شود و بهمین منظور باید از تولید کنندگان مواد شیمیائی بخواهند هنگام بسته‌بندی اتیکت خاصی روی این نوع کالا ها نصب کنندتا در تخلیه‌ونگاهداری آنهاتوجه شود .

گمرک ایران همچنین از وارد کنندگان‌مواد شیمیائی درخواست کردنسبت‌به‌ترخیص مواد شیمیائی از انبار های گمرکات و بنادر کشور تشریع نمایند .

بدنبال صدور این اطلاعیه اتاق بازرگانی و صنایع و معادن ایران نیز به وارد کنندگان مواد شیمیائی خاطر- نشان‌ساخت اخیرا گمرکخانه های مرکز و شمال چند فقره بسته های‌حاوی موادشیمیائی که فاقد علائم بوده‌مشاهده گرده‌اند که برای جلوگیری از موارد مشابه صاحبان کالا مکلف به نصب اتیکت روی‌این نوع کالا ها هستند و ضمنا درترخیص‌آنهانیز بایدحداکثر سرعت بکار رود .

آگهی مناقصه

۱۰ر۶ر۲۵۳۵ ۱۲۷۷

شهرداری خوانسار در اجرای تصویبنامه مورخ ۱۵ر۴ر۲۵۳۵ انجمن شهر عملیات وزیر سازی و آسفالت بعضی از کوچه های شهر را تا مبلغ۳۰۰۰۰۰۰ ریال برمبنای واحد بهاء سال ۵۴ دفتر فنی استانداری اصفهان و باشرایط زیر بمناقصه میگذارد .

۱- شرکت کنندگان باید دارای صلاحیت فنی ازدفتر مهندسی استان اصفهان باشند.

۲- پیشنهاد دهندگان در مناقصه بایستی معادل ۵٪کل هزینه را بعنوان سپرده بصورت نقد یا اسناد خزانه ویا ضمانت‌نامه بانکی ضمیمه پیشنهادخود نمایند .

۳- شرکت کنندگان باید رعایت قانون منع مداخله کارمندان دولت را بنماید .

۴- پیشنهاد دهندگان بایستی تاروز سه شنبه ۲۳ر۶ر۳۶ بدفتر مهندسی استان اصفهان مراجعه نقشه و مشخصات و فهرست واحد بهاء را باپرداخت مبلغ یکهزار ریال دریافت دارند .

۵- پیشنهاد دهندگان بایستی تاساعت ۱۰ صبح‌روز چهارشنبه ۲۴ر۶ر۳۶ پیشنهادات خود را در دو پاکت‌الف و ب لاک و مهر شده تسلیم دبیرخانه دفتر مهندسی دادیم رسید دریافت دارند (پاکت الف محتوی نقشه و مدارک مناقصه‌و سپرده وپاکت‌ب محتوی پیشنهاد پیمانکار که‌بایستی باعدد و حروف بطور خوانا نوشته باشد وزیر آن امضاء ومهر گردد).

۶- پیشنهادات رسیده در ساعت ۱۲ همان روز در هیئت عالی معاملات که‌در دفتر مهندسی تشکیل میگردد باز وقرائت خواهد شد و حضور پیشنهاد دهندگان در کمیسیون آزاد است .

۷- کمیسیون در رد یا قبول هریک یا تمام پیشنهادات مختار است و به پیشنهادات مبهم ، مشروط و مخدوش و فاقدسپرده ترتیب اثر داده نخواهد شد .

۸- سپرده نفراول ودوم و سوم تا انعقاد قراردادبا نفر اول مسترد نخواهد شد وچنانچه نفراول از تاریخ ابلاغ کتبی ظرف ۷ روز از امضاء قرارداد خودداری‌نماید سپرده او بنفع شهرداری ضبط و بانفر دوم قرارداد بسته خواهد شد و در صورتیکه نفرات دوم و سوم نیز حاضر بعقد قرارداد نشوند سپرده آنان بسود شهرداری ضبط میگردد .

۹- مدت انجام‌کاراز تاریخ عقدقرارداد ۳ماه خواهدبود.

۱۰- شهرداری میتواند ۲۵٪ بمبلغ قرارداد اضافه یا کسر نماید.

۱۱- برنده مناقصه بایستی در موقع عقد قراردادمعادل ۱۰٪ کل پیمان بعنوان سپرده حسن انجام کار بصورت ضمانت‌نامه بانکی از یکی‌از بانکهای مجاز با اسناد خزانه بشهرداری تادیه نماید.

۱۲- کلیه‌هزینه های مربوطه از قبیل چاپ آگهی‌مالیات بیمه و غیره بعهده برنده میباشد .

مجتبی‌اکرمی - شهردار خوانسار

بین (۱۲۰۰) نفر داوطلب‌شرکت درامتحان‌ورودی زبان دانشگاه ملی‌خانم‌حمیرامعصومی ازدانشکده پزشکی‌وخانم‌رویا شایانی‌ازدانشکده‌دندانپزشکی نفرات اول شدند .

پذیرش دانشجوی کامپیوتر

مرکز آموزش کامپیوتر شاخص (C.E.C.) برای دوره‌های جدید برنامه‌نویسی کامپیوتر ثبت‌نام می‌نماید. داوطلبان دیپلم‌و مدارک بالاتر حداکثر تاظهر روز سه‌شنبه همین هفته جهت‌گرفتن کارت ورودی باهمراه‌داشتن شناسنامه و یک قطعه عکس بدفتر ثبت‌نام موسسه واقع در خیابان کاخ شمالی- بالاتر از بلوار نبش کوچه سمنان مراجعه نمایند تلفن ۸۹۲۶۳۳-۸۹۹۵۸۱

آ-۱۹۰۹۱

یک طبقه شغلی ازطرح طبقه بندی حذف شد

شرایط احراز و گروههای استخدامی ۱۳ طبقه شغل طرح طبقه‌بندی مشاغل در رشته های اداری ومالی ، بهداشت ودرمانی ومهندسی و فنی تغییر کرد . در تغییرات جدید همچنین یک طبقه جدید به رشته شغلی مترجم‌اضافه و یک طبقه شغلی نیز از رشته کارشناس آزمایشگاه حذف‌شد.

تغییرات‌جدید در شرایط احراز و گروههای استخدامی ۱۳ طبقه شغلی طرح طبقه‌بندی مشاغل در شورای سازمان امور اداری و استخدامی کشور تصویب و برای اجرا ازسوی اداره کل طبقه‌بندی مشاغل این سازمان به کلیه وزارتخانه‌ها وموسسات‌دولتی‌ابلاغ شد.

تغییرات جدید در شرایط احراز و گروهای استخدامی‌طبقات شغلی فوق از تاریخ اول مهرماه سال ۲۵۳۲ شاهنشاهی قابل‌اجرا است و در احکام اصلاح شده این تاریخ قید میشود.

مشاغلی که شرایط احراز و گروههای استخدامی طبقات‌شغلی آنها دستخوش دگرگونی شده است عبارتند از :

طبقات یکتاشش رشته شغلی کارشناس آزمایشگاه طبقات یکتا سه رشته شغلی مدیرامورحفاظت وطبقات یک تاچهار رشته شغلی مدیرامور صنایع کوچک .

دراین تغییرات همچنین یک طبقه شغلی از تعداد طبقات‌رشته شغلی کارشناس آزمایشگاه حذف و یک طبقه به رشته شغلی‌مترجم اضافه شده است درتغییرات جدید حداقل شرایط احراز برای قرار گرفتن درطبقه یک رشته‌شغلی‌مدیر امور حفاظت بشرح زیر تعیین‌شده است .

داشتن دانشنامه فوق‌لیسانس یا لیسانس و طی دوره آموزشی مربوطه یا داربودن مدرک فوق دیپلم‌و۱۴ سال تجربه و طی دوره آموزشی مربوطه و یاداشتن گواهینامه پایان تحصیلات متوسطه و ۲۰ سال تجربه و طی دوره آموزشی مربوطه . برای‌قرارگرفتن در طبقه ۳ رشته شغلی فوق نیز دارا بودن دانشنامه‌فوق‌لیسانس‌با۸ سال تجربه ویالیسانس با ۱۰سال تجربه لازم است .

درتغییرات جدید همچنین یک طبقه شغلی تازه به طبقات شغلی رشته مترجم اضافه شده‌است ، و برای قرارگرفتن درطبقه ۶ رشته شغلی فوق‌حداقل شرایط لازم عبارت است از :

داشتن دانشنامه فوق لیسانس دررشته زبان مورد نظر با ۱۰ سال تجربه یادارا بودن دانشنامه لیسانس دررشته زبان مربوط و ۱۴ سال تجربه ویاداشتن‌دانشنامه لیسانس یا بالاتر درسایر رشته های تحصیلی ازیکی از کشور های خارج که زبان مورد نظر از زبانهای اصلی آن کشور باشد با ۱۴ سال تجربه ، حداقل شرایط احراز از نظر تحصیلات و تجربه برای قرارگرفتن درطبقه یک رشته شغلی مدیر امور صنایع کوچک نیز داشتن دانشنامه دکترا با ۶ سال تجربه یافوق لیسانس با ۸سال تجربه ویالیسانس دررشته های تحصیلی مربوط با ۱۰سال تجربه درنظر گرفته شده است و شاغلین این رشته باکسب تجربه بیشتر به طبقات شغلی‌بالاتر ارتقاء مییابند .

دانشگاه ملی ایران

تشکیل دوره‌تربیت‌مربی

برای داوطلبان تدریس درکلاسهای آموزش نمونه (تیپ)

دانشگاه ملی ایران بمنظور آماده نمودن علاقمندان به تدریس‌در کلاس- های کوتاه مدت آموزش نمونه (تیپ) درسراسر کشور عده‌ای داوطلب واجد شرایط جهت شرکت‌دردوره تخصصی تربیت مربی که باهمکاری‌سازمان‌امور اداری واستخدامی کشور تشکیل‌خواهد شد ازطریق مصاحبه انتخاب وثبت‌نام مینماید .

نام دوره	حداقل تحصیلات	حداقل تجربه	هزینه‌آموزش بریال
مربی تدریس حسابداری	لیسانس حسابداری ، بازرگانی و یا علوم بانکی	۲سال در امور حسابداری	۳۳۰۰۰ ریال
مربی تدریس اموردفتری وبایگانی	لیسانس دریکی از رشته‌های‌علوم اجتماعی (مرجحا علوم اداری)	۲ سال درزمینه امور دفتری و بایگانی	۲۸۰۰۰ ریال

داوطلبان که علاوه بر علاقه‌مندی به شغل تدریس میبایستی دارای قدرت و صلاحیت تعلیم نیز باشند پس از طی دوره تخصصی‌که حداقل دوماه و کلاس بطور تمام‌وقت در تهران خواهد بود، درصورت موفقیت، بدریافت گواهینامه مربی نائل خواهند شد. از وجود مربیان مذکوربرای تدریس‌در دوره‌های آموزشی کوتاه‌مدت خاص کارکنان دولت و بخش خصوصی که بوسیله دانشگاه ملی ایران و سایر موسسات آموزشی‌مورد تائید سازمان امور اداری و استخدامی کشور تشکیل میشود بطور نیمه‌وقت با پرداخت حق‌التدریس مناسب استفاده خواهد شد. بدینجهت واجدین شرایط مشاغل درموسسات دولتی در صورت موافقت دستگاه ذیربط و یا با استفاده ازمرخصی نیز میتوانند در این دوره‌ها ثبت‌نام و شرکت نمایند.

داوطلبان واجد شرایط میتوانند تقاضای خود را طبق فرم ذیل آگهی بانضمام مدارک زیر :

۱- یکبرگ فتوکپی آخرین مدرک تحصیلی مورد نیاز- ۲- یکبرگ فتوکپی یا رونوشت شناسنامه ۳- چهار قطعه عکس ۴×۶ که درسال جاری گرفته باشند ۴- رسیدبانکی بمبلغ‌یکهزار ریال بابت ثبت‌نام و ۵ رسید بانکی معادل هزینه آموزشی دوره مورد نظر بحساب شماره ۳۳۱۰ دانشگاه ملی ایران نزد بانک ملی ایران شعبه دانشگاه ملی بایست‌سفارشی به مجتمع‌های‌فنی وحرفه‌ای دانشگاه ملی ایران به نشانی خیابان شاه‌آباد - کوچه ممتاز ارسال دارند که تا ۲۵ر۶ر۲۵۳۵ به‌این نشانی رسیده‌باشد و یا شخصا مراجعه فرمایند . پرداخت درکلیه شعب بانک ملی ایران در سراسر کشور امکان‌پذیر است . انجام مصاحبه در هفته آخر شهریور با اعلام قبلی و شروع دوره درنیمه اول مهر ماه خواهد بود. تشکیل کلاس مشروط بوجود لااقل ۲۰ نفر داوطلب که تمام شهریه را پرداخته باشند خواهد بود . داوطلبان واجد شرایط که سابقه تدریس دروس مورد نظر را در موسسات معتبر داشته و همچنین داوطلبان تدریس در مراکز استانها و شهرستانها در شرایط مساوی حق تقدم خواهند داشت .

برای کسب اطلاعات بیشتر همه‌روزه باستثنای روزهای پنجشنبه و تعطیل از ساعت ۹ الی ۱۹ باتلفن ۳۰۲۷۳۷ تماس حاصل فرمایند .

نام ونام خانوادگی ... دارای شناسنامه شماره ... متولد ...

لیسانس در رشته ... ضمن ارسال مدارک موردنیاز تقاضای ثبت‌نام در دوره ...

علاقمندم در مرکز تربیت‌مربی ... را دارم و استان / شهرستان ... تدریس نمایم .

نشانی منزل و محل کار : ... شماره تلفن :

دانشگاه ملی ایران

اطلاعات ونیازمندیهای فوری شما

نرخ ارز

نرخ فروش امروز ارزها در بانکها

یک دلارامریکا ۷۵ر۷۰ریال. یک لیره انگلیس ۵۰ر۱۲۶ریال. یک مارک آلمان غربی۲۵ر۲۸ ریال.یک‌فرانک سوئیس۸۰ر۲۸ ریال. یک فرانک فرانسه۳۰ر۱۴ ریال. یکصد فرانک بلژیک ۱۵ر۱۸۳ ریال. یکصد لیرایتالیا ۵۰ر۸ ریال، یکصد ین ژاپن ۶۰ر۲۴ ریال.

مسکوکات

ربع پهلوی ۷۰۰ ریال . نیم پهلوی ۱۳۵۰ ریال. یک پهلوی ۲۶۰۰ ریال دو و نیم پهلوی ۶۵۰۰ریال پنج‌پهلوی ۱۳۰۰۰ ریال.

تلفنهای ضروری

تصادفات راهنمائی و رانندگی۳۳۳۳۳۳-۳۴۳۴۳۴- ستاد مبارزه با گرانفروشی ۴۷ تا ۸۹۲۱۴۰ بیمه‌ایران(۲۴ساعته)۳۰۴۰۲۶ ۶۴۳۰۱۴ .

کمیته ملی حمایت از مصرف کننده - ۸۵۴۷۴۷ - ۸۵۴۸۴۸ - ۹۵۶۷۶۷

اطلاعات فرودگاه : ۶۴۳۰۱۴ - هواپیمائی ملی ۹۱۱۳۱۳-۹۱۱۳۱۴-۹۱۱۳۱۵ هواپیمائی ملی پرواز های خروجی ۶۴۳۰۱۳ - ۶۴۳۰۱۴ - آتش نشانی تهران ۶۴۴۴۴۴- آتش‌نشانی شمیران ۲۷۷۷۷۳و ۲۷۷۷۷۱ مرکز اورژانس : ۶۶۹۹۹۱ و ۶۶۹۹۲۱

مرکز اطلاعات مسمومیت - های آسیب دیدگان حوادث ۶۶۹۹۲۱

مرکز مبارزه باخودکشی- ۹۲۶۶۰۰ - ۹۲۷۷۰۰

مرکز اطلاعات و درمانگاه ۶۶۰۵۵۱ .

صاحبان صنایع وبازرگانان کشور

الاخبار

تنها مجله عربی زبان ایران از گروه نشریات مؤسسه اطلاعات باداشتن نمایندگی در ۱۲ کشور عربی، بروزهای شنبه منتشر میشود

کلاهبرداری بزرگ بعنوان خمس و زکوة

سومین روزمحاکمه‌مردی که خود را نماینده یکی از مراجع‌تقلید معرفی میکرد و باین وسیله میلیون‌ها ریال از کسبه محل‌به عنوان‌خمس و زکوة اخاذی کرده بود دیروز در شعبه دوم دادگاه عالی جنائی پایان یافت.

این شخص که‌جواددستچی قدیمی نام دارد متهم به ۶ فقره افتراء - یک فقره کلاهبرداری - یک فقره کشیدن چک بلامحل - یک فقره معامله معارض - یک فقره جعل و یک فقره استفاده از سند مجعول است. جواد با تهیه‌وپخش اعلامیه‌هائی مردم را دعوت می‌کرد نزد او بروند و وصیت‌نامه خود را تنظیم کنند و خمس وزکوة اموال خود را به او بپردازند.

براساس محتویات پرونده نماینده قلابی مرجع تقلیدبه عنوان دریافت وجوه خمس و زکوة وتنظیم وصیت‌نامه سر صدها نفررا کلاه گذاشته است.

جواد ابتدابااتهام کشیدن‌چک بلامحل و کلاهبردای زندانی شد و هنگامیکه در زندان بود با دادن وکالت به پدرش مغازه‌ای را که در بازار امین‌السلطان داشت فروخت. این خریدار نیز وکالت‌نامه را به شخص دیگری فروخت و جواد بعد از آزاد شدن با جعل امضاء و نوشته(خریدار اول) نزد خریدار دوم رفت و گفت:

طبق این نوشته و امضاء که متعلق به حاج حسین واحدی است چون زمانی که درزندان بوده‌ام سند، نوشته شده، این معامله «صوری» انجام شده و باطل است.

کلاهبرداری از زندانی کلاهبردار!

جواد مدتی که در زندان‌بسر میبرد با یکی از کلاهبرداران‌با سابقه بنام علی تهرانی آشنا شد و با او قرار گذاشت پس از آزاد شدن اززندان باهم یک مغازه بزرگ دایر کنند. جواد و علی به‌فاصله چندروز از زندان آزاد شدند وجواد با مهارت خیلی زود توانست در خیابان پهلوی، چهار راه شاه مغازه‌ای بنام خود اجازه کند. اوسپس یکی از معتمدین بازار راکه مورد اعتماد کسبه بود، بعنوان شریک بمغازه بردو طبق پیشنهاد جواد قرار شدآنها

جواد دستچی‌قدیمی (نماینده قلابی مرجع تقلید)

بیکی از محاضر بروندو مغازه بنام هرسه نفرثبت گردد اماجواد به‌دو شریک خودگفت من برای تهیه مقداری جنس باید به آذربایجان بروم و بعدازبازگشت به محضر خواهیم رفت و باین ترتیب کار ثبت شرکت را به تعویق انداخت. از طرفی جواد برای علی تهرانی با شناسنامه مجعول حساب جاری باز کرد، جواد کلیه چك هائی را که از بانك گرفت پس‌از این که به امضای علی تهرانی رساند، آنها رانزد خود نگاهداشت و بعنوان خریدو فروش‌برای‌مغازه‌جدید به تبریز رفت و با دادن چك های امضاء شده شریك جدید معادل دویست هزارتومان فرش‌خریداری کرد.

جواد آنگاه بسراغ شریك‌دوم رفت و ازاو خواست مقدارزیادی برنج و روغن جهت فروش به مغازه بیاورد. او نیز با اعتباری که نزدبازاری‌هاداشت معادل سیصد هزار تومان برنج وروغن و اجناس دیگر به مغازه آورد، جواد طبق‌نقشه‌قبلی معادل‌اجناسی که‌به‌مغازه وارد شد سفته امضاء کردوبیکی از بستگان خوددادو بعد باتبانی او سفته‌ها را باجرا گذاشت وحکم توقیف اموال‌خود راگرفت‌و چون مغازه فقط بنام جواد ثبت‌شده‌بود قانوناکلیه اموال راضبط کرد.

باشناسنامه‌مجعول‌حساب جاری باز کرد

اتهام دیگرجوادتهیه‌شناسنامه مجعول‌است: اوباشناسنامه‌شخصی بنام محمدجواد کاظم زاده‌قدیمی دربانك اصناف شعبه میدان‌شوش یك حساب جاری‌باز کردو درازاء خرید اجناس به فروشنده چك داد. فروشنده چك‌هارا به بانك مربوطه برد وبعلت نبودن‌موجودی حکم جلب جواد راگرفت وپس از ماه ها جستجو او را پیداکرد اما موقع‌دستگیری‌جوادشناسنامه اصلی خودرا بنام جواددستچی قدیمی به ماموران نشان داد و گریخت.

جواد با استفاده از شلوغی بانك درازای ۷تومان موجودی حساب دخترش ۴۰ هزارتومان ازبانك پول‌گرفت.

با اعلام شکایت از طرف ۲۱ شاکی جواد وسیله ماموران کلانتری ۸ تهران دستگیر و به دادسرای تهران فرستاده شد. مجرمیت .صادر کردو کیفرخواست وسیله نماینده دادستان پرونده اتهامی جوادبه دفتر دادگاه های جنائی فرستاده شد.

نماینده قلابی مرجع تقلید سر صدها نفرراکلاه گذاشت

بستگان‌مقتول نزاع بروجرد متهم بقتل فراری رادر تهران بدام انداختند

یکی از متهمان‌به‌قتل «فریدون یاراحمدی»- مردی‌که‌طی یک نزاع دسته‌جمعی درقریه کوشه‌علی‌بن موسی بروجرد کشته شد- در تهران بدام افتاد. دو تن‌ازبستگان مقتول که با فرار یکی از متهمان بنام علی مقصودی به تعقیب او پرداخته بودند دو روز قبل وی را درخیابان خاوران مشاهده‌کردند ومراتب را به ماموران کلانتری ۱۴ اطلاع دادند. مامورین‌موفق شدند علی را که به منزل یکی از بستگانش رفته بود دستگیرکنند.

پرونده این نزاع دردادسرای بروجرد تحت رسیدگی است و بازپرس بروجرد ۴ نفر را به‌اتهام قتل فریدون روانه زندان کرده است.

علی مقصودی که پدر وی نیز از متهمان به قتل استمتواری شده بود.

با تشکیل پرونده، علی به دادسرای تهران فرستاده‌شد.

امامی بازپرس شعبه ۳ پس‌از رسیدگی به پرونده و تحقیقات‌لازم در مورد این پرونده عدم صلاحیت صادر کرد ودستور داد متهم‌همراه پرونده به‌دادسرای‌بروجردفرستاده شود.

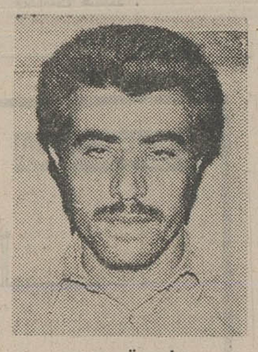

علی مقصودی

باطلاق مادر، پدر کودك خردسال را بدوستش سپرد

پدری فرزند ۲۵ ماهه‌اش رابه دوستش سپرد ومادر علیه پدر بدادسرای تهران شکایت کرد.

زنی بنام فاطمه بدادسرای تهران شکایت کردکه محسن شوهر سابق اوبچه ۲۵ ماهه‌آنها را بشخص دیگری سپرده‌است.

فاطمه افزود: دیروز که برای دیدن‌و گرفتن فرزندم‌بخانه‌محسن رفتم متوجه شدم فرزندم درخانه نیست. باتحقیقاتی‌که بعمل‌آوردم متوجه شدم شوهرم فرزندمان‌را به‌یك شخص‌غریبه‌سپرده است. محسن نیزکه همراه پرونده به دادسرای تهران آمده بود اظهار داشت چون فاطمه از من طلاق گرفت ومن‌نمیتوانستم سرپرستی یك فرزند ۲۵ ماهه‌را عهده دار باشم اورا به‌دوستم سپردم.

دادگاه تعیین خواهد کرد:

پدر این دختر ۱۶ ساله کیست؟

فرشته

دختر ۱۶ ساله که از دست ناپدریش کتک خورده بود به کلانتری شکایت کرد و وقتی پدر اصلی دختر را جهت‌دادن رضایت به کلانتری خواستند او منکر نسبت خود بادخترش شد.

روز پنجشنبه گذشته دختری که خود را فرشته معرفی میکرد و از ناحیه پیشانی مجروح شده بود به کلانتری ده تهران رفت و شکایت‌کرد که ناپدریش او را مجروح کرده است.

مامورین، ناپدری فرشته را بکلانتری احضار کردند و ساعتی بعد با وساطت مادر فرشته او تصمیم گرفت از شکایت خود علیه ناپدریش صرفنظر کند اما مامورین‌گفتند چون فرشته بسن قانونی نرسیده است بایستی پدرش گذشت‌کند. بهمین جهت‌فرشته بخانه پدرش جواد رفت و او را بکلانتری آورد.

جواد در کلانتری منکر شد که فرشته دختر او است و گفت: «پانزده سال قبل من مادر فرشته را طلاق دادم و او در محضر گفت: حامله‌نیستم» ولی پس از چند ماه که شوهر کرده بود نزد من آمد و ادعا کرد که حامله است. جواد اضافه کرد: مدتی قبل بود که متوجه شدم مادر فرشته در نزدیکی خانه من سکونت دارد یکروز هنگامیکه از آن محل میگذشتم ناگهان‌فرشته جلومن آمدوگفت که مادرم میگویدمن دختر شما هستم ولی چون‌من می‌دانم او دختر من نیست او را نپذیرفتم. فرشته درجواب اظهارات پدرش گفت‌چند روز پیش وقتی من جلوی‌در خانه ایستاده بودم این مرد که من نمیدانستم پدرم است از آنجا گذشت و مادرم بمن گفت که او پدر تو است من بلافاصله خود را به او رساندم و او با مهربانی مرا پذیرفت و حتی چند روزی نیز مرا بخانه‌اش برد. اما زن پدرم با دیدن من ناراحت شد و به‌همین‌علت‌حالا پدرم می‌خواهد انکار کند که من دختر او هستم. فرشته اضافه کرد من ۱۵ سال است در خانه ناپدریم زندگیم میکنم و تا یکسال قبل نمیدانستم او پدر اصلی من نیست و مادرم نیز شناسنامه مرا بنام خودش گرفته است. دراین مورد پرونده‌ای تشکیل و بدادسرای تهران فرستاده شد. دادیار دادسرا دستور دادفرشته‌جهت اثبات ادعای خود درمورد اینکه جواد پدر او است به دادگاه شهرستان دادخواست بدهد.

آشنای جشن‌عروسی خواهر کوچکتر راباخودبرد

پدری شش روز بعداز غیبت دختر ۱۶ ساله‌اش به ماموران اداره آگاهی اطلاع داد یکجوان ۱۹ ساله دختر اورا باخود برده است.

«ولی‌محمد» با آدرسی که این جوان ۱۹ ساله دردست‌داشت به ماموران کلانتری آگاهی‌شکایت کردسه دخترم که برای شرکت‌در مجلس عروسی‌از کرمانشاه به صحنه رفته بودند شب هنگام‌بعداز خاتمه جشن چون وسیله‌ای برای بازگشت به خانه پیدانکردند یکی از میهمانان بنام حسن حاضر شد آنان را به کرمانشاه برساند. در کرمانشاه دخترانم برای‌اینکه‌از من تشکر کرده باشند وی رابه‌خانه دعوت کردند و باصرف میوه‌ازوی پذیرائی کردند

صبح کهمن به سرکار رفتم حسن مجددا به خانه آمد ویکی از دخترانم بنام گلپری ۱۶ ساله را باخود بیرون برد ودیگر بازنگشت». ولی‌محمدافزود: با آدرسی که ازحسن درتهران داشتم آمدم تا روشن شود که گلپری را کجا برده است؟! ماموران‌محسن‌رایافتند و او ابتداء اعتراف کرد که دختران محمدرا به خانه رسانده و به خانه آنها رفته است ولی بعدا منکر تمام این ماجرا شد. صانعی بازپرس شعبه یک دادسرای تهران ماموررسیدگی به‌این پرونده حسن‌راباقرارصادره روانه‌زندان‌کرده هنوز از گلپری خبری دردست نیست وماموران برای پیدا کردن او در جستجو هستند.

باتهام قتل پسر ۲ ساله

برای زن همسایه تقاضای اعدام شد

زینب

دادستان برای زنی که متهم است دختر ۱۴ ساله‌اش را وادار به قتل پسر ۲ ساله همسایه کرده تقاضا ی‌اعدام کرد.

چهارشنبه هفته گذشته‌صابری بازپرس شعبه ۱۵ دادسرای تهران «زینب سید مومنی»(زن همسایه) رابرای‌آخرین‌بازجوئی خواند.

پس از یک سلسله تحقیق‌روز گذشته بازپرس برای زینب کیفرخواست صادر کرد.

براساس کیفرخواست صادره دادستان برای زینب طبق ماده ۱۷۰ قانون تقاضای اعدام کرده است.

این زن متهم است که باتهدید دختر ۱۴ ساله‌اش اوراوادار کرده به پسر همسایه نفت بخوراند و بعد با مرگ پسر همسایه بقصد انتقام‌جوئی از همسرش او را گناهکار معرفی کرده است.

بعداز اعدام ایران شفیی‌زنی که دو فرزند هووی خود را کشت این دومین بار است‌که دادستان برای یک زن‌تقاضای اعدام می‌کند.

بازپرس پرونده‌ایران‌شریفی نیز صابری بازپرس شعبه ۱۵ دادسرای تهران بود.

چون خانه خالی پیدانکردند

شوهر،زن‌را بباد کتک گرفت

زن وشوهری که برای پیدا کردن خانه خالی رفته بودند چون خانه‌ای برای اجاره‌پیدا نکردند هنگام مراجعت بجان‌هم افتادند.

دو روز قبل زنی که خودرا افسر (۳۴ ساله) خانه‌دارساکن تهران‌پارس معرفی میکرد به کلانتری نارمک شکایت کرد که ساعت ۴ بعد از ظهر سوار اتومبیل شوهرش ناصر شده‌تا دنبال خانه بگردند، اما پس‌از چند ساعت جستجو نتیجه نگرفتند در خیابان سرسبز ناگهان شوهرش بجان او افتاده و به تلافی پیدا نکردن خانه‌او را کتک زده است.

مامورین ناصر را به کلانتری احضار کردند و افسر جهت گرفتن طول درمان به پزشکی قانونی فرستاده شد. پزشکان قانونی برای او یک‌هفته‌درمان تعیین کردند و ناصر همراه پرونده به دادسرای تهران اعزام گردید.

رقاصه کافه راباقمه مجروح کرد

مردی که رقاصه کافه را به قمه مجروح کرده بود دستگیر شد.

چند روز قبل زنی‌که خود را زهرا شیرازی ۲۶ ساله رقاصه کافه کوروش نو معرفی میکرد در حالیکه یك قمه ۶۰ سانتی خون‌آلود همراه داشت،بکلانتری ۷ تهران شکایت کردکه‌مردی بنام حسین کارمند شرکت مخابرات- باقمه به‌او حمله کرده وقصد قتل اورا داشته است.

زهرا گفت من از مدتها قبل باحسین دوست بودم چندی قبل تصمیم گرفتم از او جدا شوم‌ولی حسین بقصد انتقام باقمه بمن حمله کرد. مامورین که‌در جستجوی ضارب بودند دیروزاو را دستگیر کردند وهمراه‌پرونده بدادسرای تهران فرستادند.

دزد چاقوکش دردومین نزاع دستگیرشد

جوانی پخش صوت اتومبیل همسایه را دزدید و پسرصاحب اتومبیل راکه بموقع سررسیده واز او خواسته بود پخش‌صوت را دوباره سرجایش وصل کند باچاقو مجروح کردوگریخت!

چند شب پیش جوانی که عباس عدوئی نام دارد و به عباس «چوچو» معروف است پخش‌صوت اتومبیل همسایه رابازکردولی پسر صاحب اتومبیل بنام صفت‌الله‌گل‌ولی سررسید واز او خواست پخش صوت را مجددا روی‌اتومبیل‌نصب کند. در نزاعی که به این علت بین عباس و صفت‌الله‌درگرفت‌عباس باچاقو چند ضربه پیاپی‌به‌صفت‌اله زد ومتواری شد، بستگان‌صفت‌اله اورا به بیمارستان انتقال دادند و علیه عباس باتهام‌چاقوکشی‌وسرقت شکایتی تسلیم ماموران پاسگاه کلانتری ۱۹ تهران کردند.ماموران پاسگاه که درتعقیب عباس بودند اورا که در یک نزاع جوانی بنام اصغر طاهری را باچاقو مجروح کرده و درحال فرار بوددستگیر کردند. همراه پرونده تنظیمی به اتهام دوبار چاقوکشی‌وسرقت، رابه‌دادسرای ناحیه ۳ تهران فرستادند. ابوالحسن فرهی معاون دادستان و سرپرست دادسرای ناحیه سه تهران پرونده اتهامی عباس عدوئی راجهت رسیدگی به غلامعلی عابدی دادیار شعبه دو دادسرا ارجاع کرد، دادیار مربوطه باتوجه به محتویات پرونده و سوابق شرارت متهم اورا بافرارلازم بازداشت کرد.

سرقت ۱۵۰ هزار تومان جواهر

از خانه یك مهندس ۱۵۰ هزار تومان جواهر بسرقت‌رفت‌و سرایدار برای‌تحقیق به کلانتری احضار شد. روز پنجشنبه گذشته یکی از ساکنان خیابان ظفربه نام مهندس ابوطالب مرتضائی‌به مامورین کلانتری ۳ تهران‌اطلاع داد دو غیاب او و همسرش جواهرات خانه‌را بسرقت‌برده‌اند. مامورین پس‌از بازدید ازمحل سرایدار خانه‌را جهت تحقیق به کلانتری احضار کردند.

دریکی از روستاهای نجف‌آباد اصفهان

جانور خون آشام ۵ کودك را مجروح کرد!

اصفهان- خبرنگار اطلاعات:

چند شب متوالی است یک حیوان مرموز و خون آشام خواب را بر اهالی روستای «تقی‌آباد» از توابع نجف‌آباد اصفهان حرام کرده است و با حملات غافلگیر کننده خود بچه های خردسال را مجروح می‌کند و می‌گریزد.

این حیوان تابحال ۵ کودک ۴تا۸ ساله را گزیده و محل جراحات آنها را لیس زده‌است!

اهالی روستای «تقی‌آباد» هر شب چند نفر را در محلات‌مختلف به‌پاسداری وامیدارند تا از حمله حیوان مرموز جلوگیری شود.

رمضانعلی‌پور مومن یکی از اهالی روستای تقی‌آباد که‌فرزند مجروحش را برای معالجه به اصفهان آورده بود.

در اینمورد به خبرنگارماگفت.

- تابحال بیش از ۸ تله برای بدام انداختن حیوان در گوشه‌و کنار کار گذاشته‌ایم اما هنوز موفق به جلوگیری از حملات این حیوان نشده‌ایم.

چند نفر از اهالی که دورادور حیوان را دیده‌اند می‌گویند جانور خونخوار سردراز وبدن کوتاهی دارد.

دم آن شبیه دم روباه استو انتهای آن پرهای‌مخصوصی دیده میشود.

دندانهای حیوان بسیار قوی است و پنجه‌های دست و پای آن که بسیارنوک تیزاست‌شباهت زیادی به‌پنجه‌های سگو روباه دارد.

بالابر ساختمانی درظرفیتهای مختلف موجود است تلفن ۳۱۹۳۸۲

برای نصب هر مقدارایرانیت وآردواز
وتهیه پلی‌استر - فایبرگلاس - کرکره ایرانیت
با تلفن ۳۰۳۱۳۲ تماس بگیرید

شرکت ملی ذوب آهن ایران

آگهی استخدام

شرکت سهامی ذوب آهن آریامهر برای تکمیل کادر خود تخصص های‌زیر را با حقوق ومزایای مکفی استخدام می کند:

۱- لیسانس یا فوق لیسانس دررشته مهندسی برق
۲- لیسانس یا فوق لیسانس دررشته مکانیك
۳- لیسانس یا فوق لیسانس دررشته الکترونیك
۴- لیسانس یا فوق لیسانس دررشته راه و ساختمان
۵- فوق دیپلم و دیپلم در رشته برق
۶-فوق دیپلم یا دیپلم در رشته راه‌و ساختمان
۷- فوق دیپلم یا دیپلم در رشته مکانیك
۸- فوق دیپلم در رشته برنامه نویسی
۹- راننده پایه یکم
۱۰- مونتاژ کار اسکلت فلزی
۱۱- مونتاژکار مکانیك
۱۲ تعمیرکار مکانیك
۱۳- جوشکار برق کاربیت
۱۴- لوله‌کش صنعتی
۱۵- برقکار
۱۶- بنای نسوز چین
۱۷- راننده لیفتراك

متقاضیان میتوانندبادردست داشتن شناسنامه عکس‌دار و سایر مدارك پرسنلی همه روزه باستثنای روز های پنجشنبه و جمعه و ایام تعطیل باداره کاریابی و استخدام شرکت ملی ذوب آهن ایران واقع در خیابان کاخ شمالی شماره ۱۳۰ ویااداره کاریابی‌واستخدام شرکت سهامی ذوب آهن آریامهر واقع در ۴۵ کیلومتری اصفهان -شهرکرد مراجعه نمایند. م‌الف ۱۴۲۸۵

تبریکات

سرکار خانم دکتر لیوسا پیرنیا
مدیر عامل محترم بنگاه حمایت مادران ونوزادان
انتخاب شایسته جنابعالی را بعنوان نایب رئیس انجمن بین‌المللی بانوان پزشک صمیمانه تهنیت میگوید.
مدیر عامل جمعیت حمایت آسیب‌دیدگان ازسوختگی- دکتر اصانلو

جناب آقای ناصر علی ملك‌زاده
انتصاب جنابعالی را بریاست آموزش وپرورش شهرستان نور صمیمانه تبریک عرض مینمائیم.
آمل- صدرالدینی حکیمی- دکتر ملکی- حسن ایزدی.

جناب آقای عباس پازوکی
انتصاب جنابعالی را بسمت معاونت مدیرکل‌آموزش وپرورش سمنان تبریک میگوئیم،
دوستان شما در آموزش وپرورش شمیران

دانشگاه ملی ایران

دانشگاه‌ملی ایران

مسابقه ورودی دوره‌های فوق‌لیسانس دانشکده علوم اقتصادی وسیاسی
سال تحصیلی ۲۵۳۶- ۲۵۳۵

دانشکده علوم اقتصادی وسیاسی دانشگاه ملی ایران برای دو رشته اقتصاد وعلوم سیاسی درسال‌تحصیلی ۳۶-۳۵ عده‌ای دانشجو می‌پذیرد

مدرك تحصیلی لازم برای داوطلبان رشته اقتصاد منحصرا داشتن درجه لیسانس دررشته اقتصادوبرای رشته سیاسی منحصرا درجه لیسانس سیاسی با میانگین ۳ازیکی‌از دانشگاهها یا موسسات آموزش‌عالی داخل یاخارج کشور. داوطلبانی که میانگین دوره لیسانس آنها از ۳ کمترواز۲٫۵ ببالاباشد درصورتیکه حداقل یکسال پس‌از گرفتن لیسانس اثر ارزنده‌ای ارائه داده‌یاتجربیات موردقبول دانشکده علوم‌اقتصادی و سیاسی داشته باشند میتوانند درامتحان ورودی شرکت نمایند.

مدارك ثبت نام:
۱- فتوکپی یا تاییدیه دانشنامه لیسانس همراه با گواهی‌معدل
۲- فتوکپی شناسنامه
۳-۶ قطعه عکس ۴×۶ که‌داوطلب باید مشخصات خود را ازروی شناسنامه در پشت عکسها نوشته‌باشد
۴- رسید بانکی بمبلغ ۱۰۰۰ ریال بابت ثبت نام که‌باید بحساب‌شماره ۱۳۶۴دانشگاه ملی‌ایران دربانك ملی شعبه ۶۷۶ (اوین) یابهمین حساب دریکی ازشعبه های بانك ملی ایران پرداخت شده باشد.
۵- فتوکپی گواهی معافی ازنظام وظیفه یابرك‌خاتمه خدمت برای کسانیکه ترك تحصیل دارند.
(فارغ‌التحصیلان سال تحصیلی جاری در صورتیکه سن آنان از۲۸ سال تجاوز نکند، اگرسال گذشته‌از معافی تحصیلی در دوره لیسانس استفاده مینمودند برای‌ثبت نام دردوره فوق لیسانس نیازی‌به‌برك معافی نظام‌وظیفه نخواهند داشت.)

داوطلبان باید درخواست خودرا که‌شامل نام‌ونام خانوادگی، نام‌پدر، شماره شناسنامه، محل‌صدور، تاریخ‌ومحل تولد و نشانی‌کامل باشد به‌خط خود بطور خوانا بنویسند وبه‌ضمیمه مدارك خواسته شده‌حداکثر تاروز ۲۴ شهریور ماه۲۵۳۵باپست سفارشی به‌نشانی دبیرخانه دانشکده علوم اقتصادی وسیاسی دانشگاه ملی ایران (اوین) ارسال نمایند. به‌درخواستهائی که بعداز ۲۴ شهریور ماه تحویل‌پست داده شودویامدارك آن ناقص باشد ترتیب اثر داده نخواهد شد. وجه ثبت‌نام و فتوکپی مدارك داوطلبان در صورت شرکت نکردن در امتحان ویاقبول نشدن مسترد نمیشود.

مواد امتحانی:
دوره فوق لیسانس سیاسی: دروس سیاسی‌ومتون خارجی بزبان انگلیسی
دوره فوق لیسانس اقتصاد: دروس اقتصاد، آمار، ریاضی و متون خارجی بزبان انگلیسی.

تاریخ امتحان:
مسابقه ورودی دوره های فوق لیسانس دانشکده علوم اقتصادی‌و سیاسی‌ساعت۵ بعدازظهر روزسه‌شنبه ۳۰ شهریور ماه درمحل دانشکده علوم اقتصادی و سیاسی انجام خواهد شدوکارتهای‌ورودی درساعت۱۱ صبح همان روز بوسیله دبیرخانه دانشکده توزیع میگردد.

قابل توجه:
چون حضور در کلاس درس الزامی وشرط احراز صلاحیت برای‌شرکت درامتحانات است، فقط کسانی حق شرکت دراین مسابقه ورودی رادارند که‌درتهران اشتغال‌واقامت داشته باشند وپس‌از قبول‌شدن‌بتوانند گواهی لازم راهنگام ثبت‌نام ارائه نمایند.

دانشگاه ملی ایران

مجالس ترحیم

بانهایت تاثر و تاسف درگذشت مرحوم محمد عمران رئیس بانک کشاورزی جاجرم را بخاندان آن مرحوم‌تسلیت عرض نموده ضمنا مجلس ترحیمی توسط آقای حسین سلطانی و سایر دوستان در مسجد سرمحله با حضور روسای دولتی و تمام اهالی جاجرم روز هفتم شهریور برگزار گردید .
حاجی غلامرضا صفری - حسن نیکنام - عباس ربانی
آ - ۴۵۱۱

بانهایت تاسف و تالم درگذشت بانوی محترمه رقیه نادری مادر مهندس آذرنیور - شهربانو نادری - فریده نادری را به اطلاع دوستان و آشنایان میرساند . مجلس ترحیم آن مرحومه روز دوشنبه ۱۵ر۶ر۳۵ از ساعت ۴ تا ۶ بعد از ظهر در مسجد الجواد (ع) برگزار میشود .
مهندس آذرنیور - شهربانو نادری - فریده نادری - سرهنگ بازنشسته‌حسینعلی رئیس‌شقاقی- حسین‌سوجده‌ای- نورالدین بزرگی - اصغر نادری - محرم نادری - صمد نادری - حقیقت‌خواه .
آ - ۹۸۳۳
اطلاعات - بعموم بازماندگان آن مرحوم تسلیت میدهد.

بدینوسیله فوت مرحوم **کاظم شاهرخی امیری** را به اطلاع کلیه فامیل و دوستان محترم میرساند . مجلس‌ختم آن مرحوم از ساعت ۴ر۵ الی ۶ر۵ بعد از ظهر روز سه‌شنبه ۱۶ر۶ر۳۵ در مسجد مجد منعقد میباشد .
عذرا شاهرخی امیری و خانواده های : محرابیان - انتصاری - ناجیانی - سیدنیا - باقرزاده - بولهری - عزیزخانی - مهندس خلیلی - دکتر خاتمی - بوذرجمهری- نیکخواه - دکتر همراه - دکتر افضلی نژاد - پاشائی - بهزادی - آتی - پیرقمی - یوسفی .
آ - ۹۸۰۷
اطلاعات - بخانواده ها ی‌عزادار تسلیت میدهد .

خانواده های : میرجهانگیری - جهانگیری - ابطحی - قربانی- کوشا- کهرم- مصدق‌نیا- بخشی- دولتشاهی - معظمی - محمدی - غفوریان - کسرائی - پزشکپور - بابائی - افشار - سحرخیز - کبودوند - افتخاری - گلی‌پور - جامعی - منوچهری - مدنی - ملک مرزبان - جلیلی - ملکی .
بدینوسیله بانهایت تاسف و تالم فوت ناگهانی‌جوان ناکام **بیژن میرجهانگیری** (فرزند شجاع‌الدین) و فرزند دلبندش **هومن میرجهانگیری** را که در اثرسانحه اتومبیل درگذشته‌اند به اطلاع دوستان و بستگان میرساند . مجلس ختم آن عزیزان روز دوشنبه ۱۵ر۶ر۳۵ ازساعت ۱۲ الی ۱۴ در خانقاه صفی علیشاه منعقد میباشد .
آ - ۱۹۰۹۸
اطلاعات - حادثه ناگوار را بخانواده های عزادار بویژه بازماندگان آن مرحومان تسلیت میدهد .

باکمال تاثر و تاسف درگذشت شادروان **بانو مهری طباطبائی کاشانی** مادر گرامی آقای حاج سید محمد طباطبائی کاشانی و همشیره آقایان حسین و حاج علی تبریزی را باطلاع اقوام و آشنایان میرساند . مراسم ترحیم زنانه و مردانه مرحومه مغفوره در روز سه‌شنبه ۱۶ر۶ر۳۵ از ساعت ۴ الی ۶ بعد از ظهر در مسجد الجواد (ع) واقع در میدان ۲۵ شهریور منعقد میباشد. ضمنا مجلس ختم مردانه روز دوشنبه ۱۵ر۶ر۳۵ در کاشان مسجد صادقیه از ساعت ۸ الی ۱۰ بعد از ظهر و مجلس ختم زنانه در همانروز و ساعت درمنزل‌شخصی در کاشان واقع در خیابان امیرکبیر برگزار میشود .
خانواده های : طباطبائی- تبریزی- بروجردی- علوی بروجردی - محسنی - هاشمی - سینا - سامان- متبنی - ظهیری - طباطبائیان - اصالت - فرازنده - اطمینان - طباطبائی مدنی - اصفهانیان - تقدیسی - قاسمیه - وثوقی - نوریان - فیاض .
آ - ۹۸۸۷
اطلاعات - بخانواده های عزادار بویژه بازماندگان آن مرحومه تسلیت میدهد .

بدینوسیله فوت ناگهانی **حاج مرتضی لطفی طرشتی** را باطلاع دوستان و آشنایان میرساند . مجلس ختم‌آن مرحوم روز سه‌شنبه ۱۶ر۶ر۳۵ از ساعت ۴ تا ۸ بعد از ظهر در حسینیه طرشت منعقد و حضور دوستان باعث شادی روح آن مرحوم خواهد شد .
حاجیه ملک لطفی - مصطفی لطفی - حاج علی‌اکبر لطفی - رضا لطفی - جعفر لطفی .
خانواده های : لطفی - لطفعلیخانی - تیموری - زمانی - حسینمردی - باقربیک و خانواده های وابسته
آ - ۹۸۷۱
اطلاعات - بعموم بازماندگان آن مرحوم تسلیت میدهد

اهالی میدان ۴۰ نارمک ، به منظور تجلیل‌ازخدمات ارزنده بانوی نیکوکار مرحوم مهرانگیز صلاحی (جلالی) و دختر نازنینشان **فیروزه جلالی (خازنی)** مجلس‌یادبودی از ساعت ۳ تا ۵ بعد از ظهر روز دوشنبه ۱۵ شهریور ماه در مسجد فاطمه زهرا ایستگاه تلفنخانه - سی متری نارمک برگزار خواهند نمود .
ریاضتی - مجتهدی - کلاتی - افشار - درخشنده- اصغری - فرجام عندلیب - خبره - قناد - عرفانی - فرج‌الله افشار .
آ ۹۸۸۱

باندوه فراوان درگذشت ناگهانی شادروان همسر ومادر عزیزمان **بانو سرور شاهساری** را به‌اطلاع دوستان و فامیل و آشنایان میرساند مجلس ترحیم مردانه وزنانه فردا ۱۵ر۶ر۳۵ از ساعت ۱۲ الی ۲ بعداز ظهر درمسجد الجواد منعقد میباشد.
عبدالهاشم شاهساری- ملوک -طلعت- اقدس- پروین- و دکتر محمدعلی شاهساری- حسن عشقدوست شلمانی- علی‌اکبر اصغریان- حسن جمشیدی- هادی‌رجائی لنگرودی- دکتر صادق جمشیدی- رضا و حسین شیخ‌الاسلامی شلمانی- ایرج مستوفی- مهندس هوشنگ تبریزی و سایر خانواده‌های وابسته .
اطلاعات- بخانواده‌های عزادار مصیبت وارده را تسلیت میدهد

بازگشت همه بسوی خداست
بانهایت تاثروتاسف فوت ناگهانی همسر ومادر عزیزمان مرحومه **عذرا مرادی تهرانی** را به‌اطلاع دوستان و بستگان میرساند مجلس ختم زنانه ومردانه آن مرحومه از ساعت ۵ر۲ تا ۵ر۴ روز دوشنبه ۱۵ر۶ر۳۵ درمسجد ولی عصر واقع در حشمت‌الدوله برگزار خواهد شد .
عبدالحسین. فاطمه. مهدیه. فخری. بدری . مصطفی . دائمی مخلصی .
آ-۱۹۰۲۲

خانواده‌های: دائمی مخلصی. مرادی. دکتر مهرورزی. صعودی. اکباتانی. جعفریه.صفرفشندی. مهرورزی. عسگری. دارکوهی. رحیمی. محمدی ثابت . حکیمباشی . گل بیدی . کوچکخانی . عباسی. دهش. سردبیرپور. وسایر فامیل و دوستان .
فوت نگهانی مرحومه **عذرا مرادی تهرانی** را به‌اطلاع بستگان و دوستان می‌رساند .
مجلس ختم زنانه ومردانه آن مرحومه روز دوشنبه ۱۵ر۶ر۳۵ از ساعت ۵ر۲ تا ۵ر۴ درمسجد ولی عصر واقع در حشمت‌الدوله برقرار است. مراسم شب‌هفت‌در روزپنجشنبه ۱۸ر۶ر۳۵ در شبستان شماره ۲ بهشت زهرا از ساعت ۳۰ر۲ تا ۳۰ر۴ برگزار میشود .
آ-۱۹۰۲۳

بانهایت تاسف و اندوه فراوان درگذشت ناگهانی مرحومه **حاجیه بانو قمرالزمان عارف ادیب** راباستحضاراقوام‌ودوستان گرامی میرساند. مجلس ترحیم زنانه‌ومردانه آن مرحومه‌روز دوشنبه ۱۵ر۶ر۲۵۳۵ از ساعت ۵ر۴ الی ۵ر۶ بعد از ظهر در مسجد مجدمنعقدمیباشد.
خانواده‌های: حسام‌الدین عارفی. ایران و حبیب‌وعباس عارف ادیب. محمد ومهدی عارف‌ادیب. عارف‌فرد. دکتر امداد. رونقی. مهندس نعمتی. مزارعی. هوشمند. کازرونی. آرین دکتر مصفا. شیرازی. ناصح. رائی. اعلم. حسام . شکیبائیان. حقیقی جمشیدی .
آ-۹۷۹۳

بانهایت‌تاسف و تاثر درگذشت ناگهانی سرهنگ بازنشسته **رضا قاجار شامبیاتی** را باطلاع بستگان و دوستان و آشنایان میرساند مجلس ختم مردانه و زنانه آن مرحوم از ساعت ۴الی ۶ بعد ازظهر روز سه شنبه ۱۶ شهریور ماه جاری در خانقاه صفی علیشاه منعقد است.
محمود جوانشیر. حسین جوانشیر. عبداله جوانشیر
آ-۱۹۱۲۱

انجمن محلی پارک شهر بانهایت تاسف و تاثر درگذشت نابهنگام سرهنگ بازنشسته **رضا قاجار شامبیاتی** افسر شایسته و میهن پرست را باطلاع کلیه اعضاء محترم انجمن می‌رساندمجلس ترحیم آن شادروان از ساعت ۴الی ۶ بعد ازظهر روز سه‌شنبه ۱۶ شهریور ماه در خانقاه صفی علیشاه منعقد میباشد
رئیس انجمن محلی پارک شهر
فضل‌الله منطقی
آ-۱۹۱۲۰

بانهایت تاسف و تالم درگذشت ناگهانی پدر عزیزمان سرهنگ بازنشسته **رضاقاجار شامبیاتی** راباطلاع بستگان و دوستان می رساند مجلس ختم مردانه و زنانه آن شادروان از ساعت ۴الی ۶بعد ازظهر روزسه‌شنبه ۱۶ شهریور ماه جاری در خانقاه‌صفی علیشاه منعقد میباشد .
همایون. کامبیز قاجار شامبیاتی
آ-۱۹۱۱۸

خانواده های : شامبیاتی . اشرف‌الملک منطقی. جوانشیر. نامدار. نخجوان. پورداد. فهیمی . مهجوری. دادستان.خلیلیان. صدیقی لاریجانی. صفوی. رضائی. کیهانی. علوی. دکتر ضیاء. یاوری. پروا. صدیق. قریب. زمانی. عسکری فراهانی.بهزادی.
بادریغ بسیار فوت ناگهانی سرهنگ بازنشسته **رضا قاجار شامبیاتی** راباستحضار بستگان ودوستان میرسانند مجلس‌ترحیم آن شادروان از ساعت ۴الی ۶ بعد ازظهر روز سه شنبه ۱۶ شهریور ماه جاری در خانقاه صفی علیشاه برگزار خواهد شد.
آ-۱۹۱۱۹
اطلاعات - مصیبت وارده را بخانواده های عزادار بویژه بازماندگان آنمرحوم تسلیت میدهد.

به‌مناسبت حادثه ناگوار جاده سبزوار به شاهرود که منجر به‌مرگ جانگداز **۲۱ نفر از همشهریان عزیز سبزواری** گردیده است خانه سبزوار ضمن عرض تسلیت به‌بازماندگان، مجلس یادبودی برای شادی روح آن مرحومان وتسلی‌خاطر بازماندگان در خانقاه صفی علیشاه ترتیب داده است . از همشهریان گرامی تقاضامیشود که‌درروز دوشنبه۱۵ر۶ر۲۵۳۵ ازساعت ۴ الی۶ بعداز ظهر درمجلس مذکورحضوربهمرسانند.
خانه سبزواری (محل اجتماع سبزواریهای مقیم تهران)
اطلاعات- حادثه ناگوار موجب نهایت تاسف وتالم‌است. مصیبت وارده را بعموم بازماندگان آنمرحومان و خانواده هائی که دراین حادثه بسوک نشسته‌اند تسلیت میدهد.
آ-۱۹۰۷۷

دوستان و همکاران سید مصطفی نحریر ابطحی در پخش شرکت ملی نفت ایران .
باکمال تاثر وتالم درگذشت شادروان سید مصطفی **نحریر ابطحی** را باطلاع‌میرسانند مجلس ترحیم زنانه ومردانه از ساعت ۲ الی ۴ بعدازظهر روز دوشنبه ۱۵ شهریورماه ۲۵۳۵ درمسجد الجواد برگزار میگردد .
کیوان نراقی. غلامرضا خوئی. عبدالحسین خسروانی. محمد مهدی صابر. ناصر حشمتی. امیرفتاح هراتی. حبیب‌الله اصفهانی. محمد رضا عمادی .
آ-۹۸۶۳

کارکنان سوختگیری هواپیمائی پخش‌شرکت ملی‌نفت ایران
بااندوه فراوان درگذشت دوست وهمکار خود سید مصطفی **نحریر ابطحی** را باطلاع میرسانند مجلس ترحیم زنانه ومردانه آن شادروان از ساعت ۲ الی ۴ بعدازظهر روز دوشنبه ۱۵ شهریور ماه ۲۵۳۵ درمسجد الجوادواقع‌درمیدان ۲۵شهریور منعقد میباشد .

بانهایت تاسف و تالم وتالم درگذشت شادروان سید مصطفی **نحریر ابطحی** را باطلاع فامیل ودوستان میرساند . مجلس ترحیم مردانه وزنانه ازساعت ۲ الی۴ بعداز ظهر روزدوشنبه ۱۵ شهریور ۲۵۳۵ در مسجد الجواد واقع در میدان ۲۵ شهریور منعقد میباشد .
آ-۹۸۶۳
خانواده‌های : ابطحی. فروتن. ریاض. دکتر مهران‌فر. گرجی. فرنودی. عدل. مهندس‌عطار.مهندس کهنگی. حشمتی. معمار ضیاء . طالع. تفقدی. صمیمی . صالحی . خواجه . رفیعی. تمدن .
اطلاعات- مصیبت وارده را بخانواده‌های عزاداربویژه بازماندگان آنمرحوم تسلیت میدهد .

باکمال تاثر و تاسف درگذشت مرحوم سید مهدی‌طاهریان بزرگ خاندان طاهریان و طاهری کارمند عالیرتبه بازنشسته راه آهن راباطلاع اقوام وابسته و آشنایان میرساند مطمئنا تشریف فرمائی شما سروران ارجمند بانوان و آقایان محترم در مجلس ترحیم آن مرحوم که از ساعت ۲الی ۴ بعدازظهر روز سه‌شنبه شانزدهم شهریور در خانقاه صفی علیشاه برگزار میگردد باعث شادی روح پاکش خواهد شد ضمنا مراسم شب هفت آن‌مرحوم در روز پنجشنبه ۱۸ر۶ر۳۵ از ساعت ۳الی ۵ بعد ازظهر در شبستان شماره یک بهشت زهرا منعقد خواهد بود.
خانواده های : طاهریان. طاهری. صحت زاده . انصاری. ارمکان. صرافی. شیخ رضائی. ممیزی. اوینی. شمس حکیمی . خوئینی. عباس خواه. افشارپور. شریف . وزیری .حسن زاده
آ-۱۹۱۲۵
اطلاعات - بخانواده های عزادار تسلیت میدهد

یادبود

بازگشت همه بسوی خداست
بدینوسیله به آگاهی اقوام و دوستان و آشنایان میرساند .
مراسم سوگواری شب هفت درگذشت جوان ناکام فرزند دلبندم **تیمور افشار استاجلو** روز دوشنبه ۱۵ر۶ر۳۵ از ساعت ۴ تا ۶ بعد از ظهر برسر مزار آن مرحوم واقع در بهشت زهرا قطعه ۹ ردیف ۱۱۱ شماره ۲۷ برگزار میشود تا بدینوسیله موجب تسلی خاطر مادر داغدیده‌اش فراهم گردد .
سیده امیر خلخالی (پرلی)
آ - ۹۸۵۵

مراسم برگزاری چهلمین روز درگذشت خواهر عزیز از دست رفته‌مان شادروان **عطیه تقی‌نیا میلانی** از ساعت ۴ تا ۵ بعدازظهر روز دوشنبه ۱۵ شهریور ۲۵۳۵ درآرامگاه آن ناکام در تجریش خیابان دربند مقبره ظهیرالدوله‌برگزار خواهد شد .
خانواده تقی‌نیا میلانی
آ - ۹۷۱۹

خانواده موحد وتقی بیگلو و وابستگان
بدینوسیله باستحضار کلیه دوستان و آشنایان میرساندکه بمناسبت هفتمین شب درگذشت جانگداز شادروان **بانو لیلا تقی بیگلو (موحد)** مجلس یادبودی در روز دوشنبه پانزدهم‌شهریور ماه جاری (فردا) از ساعت ۴تا۶ بعد ازظهر در امامزاده عبداله آرامگاه فتوحی منعقد خواهد بود.
مهین موحد (میرآفتاب)- سودابه موحد (نفرشیان)- ثریا موحد- محمدعلی (مجید) موحد- مرتضی تقی بیگلو.
آ-۹۸۶۹

سالروز درگذشت
چون پانزدهم شهریور ماه مصادف با سالروز درگذشت جوان پاکدل **حسین ملک محمدی** کارمند راه‌آهن قزوین می باشد ازاین‌روی مراسم سال برگزار نمیشود ومخارج آن به خاطر شادی روح آن‌مرحوم صرف امور خیریه میگردد .
خانواده ملک محمدی
آ-۴۵۲۶

تسلیت

جناب آقای‌ریسمانی
باکامل تاسف درگذشت مادر گرامیتان را تسلیت عرض نموده بقای عمر جنابعالی و خانواده محترم را از خداوند مسئلت دارد .
محمد- بیژن قوامی شیرازی

همکار گرامی جناب آقای دکتر هرمز آهی
پزشکان و کارکنان بیمارستان مدائن بانهایت تاثر و تاسف درگذشت جناب آقای‌دکترحمید آهی پدرگرامیتان را از صمیم قلب بجنابعالی تسلیت عرض مینماید .
بیمارستان مدائن

درگذشت همکار ارجمند و پیش‌کسوت صنف جناب آقای یرواند آراطون را به بازماندگان آن مرحوم و فامیل های محترم وابسته تسلیت عرض سلامت همگی را از درگاه خداوند متعال مسئلت داریم .
هیئت مدیره اتحادیه ماشین‌ساز و فلزتراش

همکار محترم آقای اکبر شمس
بانهایت تاثر و تاسف درگذشت نابهنگام و دردناک خانواده ساربانی در سانحه مولمه اخیر را صمیمانه تسلیت میگوئیم .
مدیران و کارکنان شرکت سهامی کف « داروگر »
آ -۱۸۹۶۷

جنابان آقایان دکتر جعفر یزدانیان ومهدی یزدانیان
مصیبت وارده را صمیمانه تسلیت عرض مینمائیم .
مهندس صیادی وبانو - منوچهر صیادی وبانو

آقای ابو القاسم روح‌افزا
بانهایت تاسف وتاثر مصیبت وارده را تسلیت میگوئیم
همکاران شما در شرکت باریت ایران

جناب آقای دکتر روح‌اله فروزان
بانهایت تاسف وتالم درگذشت همسر آن‌جناب‌را تسلیت گفته از خداوند متعال برای شما و خانواده محترمتان صبر وشکیبائی آرزومندیم .
از طرف شرکت لابراتوارهای روش - دکتر سندی

همکار عزیز آقای حسین یزدان‌پرست
باابراز همدردی فراوان وباکمال تاثر وتالم درگذشت پدر گرامیتان را صمیمانه تسلیت گفته، سلامت و بقای عمر جنابعالی وبازماندگان محترم را ازخداوند خواهانیم .
کارکنان دانشگاه بوعلی سینا

بانو اعظم نجفدری وبانو پایور وخانواده‌های نجات غفار
مصیبت وارده را تسلیت گفته وخودرا در این‌غم بزرگ شریک میدانیم .
جمیله. افسانه. ابوالقاسم قراگزلو .
آ-۱۹۱۲۸

آقای بانی‌پال‌بت اوشانا
باتاثری بی‌پایان واندوهی عمیق درغم بزرگت سهیم.
کوانتا - برق

ماماهای بیمارستان امین صادقیه فوت جناب پرفسور حمید مجیدی آهی استاد کرسی مامائی دانشگاه را به عموم خاندان محترم آهی بخصوص سرکار خانم آذر آهی و سرکار خانم دکتر سرور آهی تسلیت عرض مینمایند .
دربندی. مجذوب. زرعیان. نهرانی. خاوری. اطلسی .

کارکنان بیمارستان امین صادقیه فوت جناب پرفسور حمید مجیدی آهی را بعموم خاندان محترم آهی بخصوص سرکار خانم آذر آهی وسرکار خانم دکتر سرور آهی تسلیت عرض مینمایند .
آ-۹۸۴۲

درگذشت نابهنگام دوست وهمکار جوانمان آقای مهندس اسماعیل خواجه‌ای همگی مارا درماتمی عمیق فرو برده‌است. ضمن عرض صمیمانه‌ترین تسلیت به‌خاندان آن‌مرحوم بویژه همسر و پدر داغدارش برایشان صبر و شکیبائی‌مسئلت‌داریم.
مهندس مودت. مهندس شکرزاده. مهندس سوفر. مهندس پورآذرحق. مهندس طاهری. مهندس کدخدا. مهندس‌وزیری.

خانواده‌های کردهای اندیمشک
بدینوسیله درگذشت شادروان عبدالحسین چشنی را به خانواده‌های کردهای اندیمشک تسلیت عرض نموده و در غم آنها سهیم می‌باشیم وسعادت آنهارا از ایزد متعال‌خواستاریم.
کرمانشاه : خانواده‌های تاریمرادی وولیعی .

جناب آقای قدیری
باتاسف فراوان مصیبت وارده را بشما و خانواده محترمتان از صمیم قلب تسلیت میگوئیم.
کارمندان آژانس موندیال

جناب آقای بهمن قدیری
مارا در سوگ خود شریک دانسته تسلیت مارا بپذیرید.
رشتیان. سلیمانی. رفیعی

خانواده محترم حمیدی
بانهایت تاسف مصیبت وارده را صمیمانه تسلیت عرض مینمایم.
بهمن قدیری
آ-۹۸۹۷

همکار محترم جناب آقای حسن آرین
فوت نابهنگام برادر ناکامتان را تسلیت گفته خود را در غم شما و خانواده محترمتان شریک میدانیم.
مکانیک. پارسا. ابراهیمی. مجتبائی. ستوده. یزدانی
آ-۱۹۱۲۹

خانواده محترم نایب آقائی
در سوگ بزرگ فرزندتان حمید مانیز سهیم هستیم واین فاجعه را صمیمانه تسلیت عرض می‌نمائیم.
سپاهیان ترویج طرح عمران ورامین
آ-۹۸۶۵

سرکار خانم دکتر همای آهی
مصیبت وارده را صمیمانه تسلیت گفته سلامتی و سعادت شما را از درگاه خداوند بزرگ خواهانیم.
حقیقت- مظاهری- مهرعلیزاده- ایزدیفر- امیرجلالی- رضوی- عدمی.
آ-۱۹۰۸۸

سرکار خانم دکتر همای آهی
مصیبت وارده را تسلیت عرض نموده بقاء عمر جنابعالی‌و خاندان گرامی را از خداوند خواستاریم.
رزمیار - پورزند وکیل- مهاجر- محمدی- طاهریان - کیافر- شهبائی- نجفیان- سرپوشان- کریمی- فقیه نصیری.

فقدان دوست وهمکار ارجمندم آقای دکتر حمید آهی رابه عموم خانواده محترم آهی بخصوص بخانم آهی و فرزندان ارجمندشان تسلیت عرض نموده سلامت و توفیق عموم خانواده را از خداوند متعال خواستارم.
دکتر غلامحسین مصدق

جناب آقای ریسمانی
باکمال تاسف وتاثر درگذشت مادر گرامیتان را به‌جنابعالی وخانواده محترم تسلیت عرض نموده بقای عمر و سلامتی شما و همه بازماندگان ارجمند را از خداوند متعال مسئلت می‌نمائیم .
کارمندان وکارکنان شرکتهای ریتس افراشته ونوبافایران
آ-۱۹۰۹۴

جناب آقای نورالدین کیا
با نهایت تاسف وتاثر مصیبت وارده را تسلیت عرض نموده بقای عمر جنابعالی وخانواده محترمرا مسئلت دارد.
خسرو طباطبائی دیبا
آ-۹۸۳۷

دوست ارجمند جناب آقای مهدی عارف ادیب
مصیبت وارده را از طرف خود وسایر همکاران تسلیت عرض مینمایم .
ماشاءاله نخعی

جناب آقای عزیز صلاحی
مصیبت وارده را تسلیت گفته، بقاء عمر بازماندگان را از خداوند خواهانیم .
شرکت فیانک

سرکار خانم عذرا اشرف‌کیا (نصر)
بانهایت تاسف درگذشت برادر گرامیتان شادروان عماد کیا را تسلیت عرض نموده بقاء وسلامت سرکار عالی وسایر بازماندگان را ازخداوند بزرگ خواهانیم .
چالوس-حاج‌اسداله کیا وبانو

جناب آقای نورالدین کیا
بانهایت تاسف درگذشت شادروان عماد کیا را به‌آنجناب و خانواده محترم تسلیت عرض نموده بقاء وسلامت خاندان محترم را ازخداوند متعال مسئلت دارد .
چالوس - حاج اسداله کیا وبانو

جناب آقای عندلیب
باقلبی سرشار از اندوه درگذشت مرحوم حسین مهدوی را بجنابعالی تسلیت گفته واز خدای بزرگ برای شما و خانواده محترمتان صبر جمیل مسئلت دارم .
اصفهان - درچه- شریفی

همکار عزیز جناب آقای غلامعلی بیات
بانهایت تاسف مصیبت واردەرا صمیمانه تسلیت میگوئیم.
وحید حجازی. محمد کاشانی. سعید درویش .

آقای سید محمود فاطمی
مصیبت واردەرا بشما و خانواده محترم تسلیت‌عرض مینمائیم.
هاشم غیاثی وبانو

جناب آقای کامبیز شامبیاتی
بااندوهی فراوان مصیبت وارده را تسلیت گفته و خودرا دراین غم بزرگ شریک و سهیم میدانیم.
گروه مشاوران پیوند

بانهایت تاسف وتالم درگذشت اندومیار و نابهنگام تیمسار سرتیپ فیلیپ بت اوشانا را به بازماندگان آنمرحوم تسلیت عرض می‌نماید .
خانواده میرزا کتوموشل
آ-۱۹۰۹۷

جناب آقای ابو الفضل میرفندرسکی
ریاست معظم بیمه ایران- شعبه شیراز
فوت ناگهانی آقای ناصر قلی میرفندرسکی را به‌جنابعالی و خانواده محترم تسلیت عرض نموده وخود را در این اندوه سهیم میدانیم .
مدیر و کارکنان نمایندگی کل پاسارگاد- شیراز
آ-۴۵۲۰

همکار ودوست عزیز خانم رامینا بت اوشانا
باکمال تاسف مصیبت وارده را بشما وخانواده‌محترمتان تسلیت عرض نموده، مارا درغم خود شریک بدانید .
حسابداری شرکت فسان

جناب آقای کامبیز شامبیاتی
درگذشت پدر بزرگوارتان را تسلیت گفته سلامت و سعادت جنابعالی‌و عموم بازماندگان را از درگاه خداوند متعال‌خواهانیم.
مهندسین مشاوران پهلوان- فرهاد پهلوان
آ-۴۵۲۷

جناب آقای کامبیز قاجار شامبیاتی و بانو
بانهایت تاسف و تالم مصیبت وارده را به آن سروران ارجمند تسلیت عرض مینمائیم.
حاج نصراله فهیمی. علی فهیمی. رضافهیمی .دکتر مسعود . دکتر کسرائیان. محمود عطار. معصومه عطار.
آ-۱۹۱۲۲

جناب آقای دکتر اوشانا
درگذشت برادر گرامیتان را تسلیت عرض نموده وبقای آن خانواده‌را ازخداوند متعال خواهانیم .
دکتر فرزام. دکتر زاهدی. دکتر خلیق . دکتر جباری . دکتر مویدی. دکتر صادقی. سعیدی. نیکفال. موظف.خلخالی. پارسا. جوانروح. سپهر. زارع. فلاح‌پیشه. رحیمنیا . ربیعی. کشاورز. طهماسبی .
آ-۹۸۹۱

سپاسگزاری

از تمام سروران عزیز وگرامی که در تشییع جنازه و مجلس ترحیم پدر نازنین و عزیز از دست رفته‌مان مرحوم **حسین علی شهسواری** شرکت فرموده ویا در مطبوعات و بوسیله تلگرام‌وحضورا ماراتسلی‌داده‌اند بی‌نهایت‌سپاسگزاریم چنانچه دراثر تالمات روحی وگرفتاری‌درعرض تشکرحضوری قصور کرده‌ایم پوزش طلبیده وامید عفو داریم بقاء عمر و سعادت وسلامت همگان را از خداوند بزرگ آرزومندیم.
خانواده‌های - شهسواری - امین مدنی- صفری .
آ-۱۹۰۸۶

راننده پیکان کشته شد
رشت - طی یک‌حادثه رانندگی در جاده رشت - قزوین راننده یک پیکان کشته شد.
پیکان ۸۲۱۶۴ تهران - ص برانندگی علی‌جوادی آذرنقدی با پژو ۸۴۲۳۹ تهران -ص‌برانندگی‌حبیب‌اله ارض‌پیما در ۴ کیلو متری پاسگاه سراوان تصادف کرد.
دراین حادثه راننده‌پیکان کشته شد و راننده پژو و سرنشینان پیکان که مجروح شده بودند در بیمارستان بستری شدند .

گمشده

آقای احمد علی بیگی ازاهالی ایلام مدت‌هفت‌سال است‌خانواده خود را بی‌خبر گذارده و مادر پیر او چشم براه است .
از خود او یا کسانی که ازوی‌اطلاعی دارند خواهشمند است به آدرس ایلام- گلجار . منزل صحبت‌اله فیض‌الهی خبر دهند .

آگهی
دعوت مجمع عمومی عادی سالیانه

مجمع عمومی عادی شرکت کارخانجات صنعتی و بازرگانی کشور (سهامی خاص) بارعایت مقررات اساسنامه در ساعت ۴بعداز ظهر روز یکشنبه ۲۸شهریور ماه ۲۵۳۵ درمحل دفتر شرکت واقع در محل ساختمان شماره ۱۴ابتدای خیابان سپهبد زاهدی - تهران تشکیل میگردد واز صاحبان سهام قائم‌مقام و یانماینده قانونی آنان تقاضا دارد برای دریافت برگ ورودی در موعد مقرر اقدام ودر ساعت معین در جلسه حضور بهمرسانند .
دستور جلسه
۱- استماع گزارش هیئت مدیره و بازرس قانونی.
۲- اصلاح و تصویب ترازنامه دارائی و قروض و محاسبه سود و زیان سال مالی منتهی به ۳۱ مرداد۲۵۳۵
۳- انتخاب بازرس اصلی و بازرس علی‌البدل برای‌مدت یکسال .
۴-بحث و تبادل نظر در خط مشی آتی شرکت .
۵- تعیین نام و نشان روزنامه کثیرالانتشاری که ظرف مدت یکسال دیگر باید کلیه آگهی های رسمی شرکت درآن درج و منتشر گردد .
هیئت مدیره شرکت کارخانجات صنعتی و بازرگانی کشور (سهامی خاص)

آگهی دعوت مجمع عمومی

پیرو دعوتهای کتبی‌از صاحبان سهام‌شرکت سهامی تولیدی و صنعتی قمصر برای‌آخرین بارخواهشمند است درروز دوشنبه ۱۵ شهریورماه ۳۵ دردفتر شرکت برای تشکیل مجمع عمومی حضور بهم‌رسانید درکاشان.
مدیر عامل شرکت سهامی وتولیدی قمصر -اکبر داودآبادی

آگهی مجهول‌الهویه

درتاریخ۲۳ر۵ر۳۵ مردی‌تقریبا ۳۰ساله‌باقد متوسط وموهای بلند که ازکافه میرینجی واقع‌درجاده قزوین-تهران بمنظور مسافرت به همدان سوار اتومبیل‌بنز خاورشده بوده دراثر وقوع تصادف در۱۵ کیلومتری قزوین درمقابل‌شرکت میکده درحادثه رانندگی‌فوت‌نموده است‌بدین‌وسیله مراتب‌آگهی میشودتاچنانچه کسی از هویت‌مشارالیه اطلاع داشته باشدمراتب رابابن دادسرا اعلام‌دارد.
دادیار دادسرای‌شهرستان قزوین -محمدپور
م‌الف ۱۴۴۰۹

سازمان شاهنشاهی خدمات اجتماعی ۱۳۲۴

دانشکده علوم تندرستی
۱۳۵۳

اطلاعیه دانشکده علوم تندرستی سازمان شاهنشاهی خدمات اجتماعی

مراتب زیر باطلاع دانشجویان‌سال اول‌ودوم‌دانشکده‌علوم تندرستی‌رسانیده میشود .
۱- از این تاریخ تا آخرین ساعت اداری روز شنبه ۲۰ شهریور ماه۲۵۳۵ از دانشجویانی که حسن‌سوابق‌تحصیلی وصلاحیت اخلاقی آنان مورد تائیدوقبول دانشکده است وتعهد کتبی‌دائربررعایت کامل مقررات وضوابط را امضاء کنند مجددا ثبت‌نام خواهد شد .
۲- ارزش تحصیلی دوره اول دانشکده (بمدت‌حداقل سه‌سال‌تحصیلی ۱۱ ماهه و معادل ۱۴۰ واحد) لیسانس‌شناخته میشود ولی مدرك لیسانس به دانشجویانی داده خواهد شد که دوسال‌خدمت رضایت‌بخش وموردتائیددانشکده رادر درمانگاهها وموسسات وابسته به‌سازمان شاهنشاهی خدمات اجتماعی یا سازمان ها ی‌مشابه انجام داده باشند .
۳- فارغ التحصیلان دوره اول دانشکده که‌گواهی حسن‌خدمت‌دوساله را در دست داشته باشند پس‌ازگذراندن آزمایش لازم خواهند توانست برای‌طی دوره دوم تحصیلی نام خود را ثبت‌کنند.
۴- دوره دوم تحصیلی این برنامه آموزشی که بدریافت مدرك دکتری در پزشکی یا دیگر علوم تندرستی منتهی‌می شود در هر نقطه از کشور که امکانات نظری‌و عملی فراهم باشد تشکیل خواهد شد .
۵-ثبت نام در دوره دوم آموزشی برای دانشجویانی میسر است که علاوه بررعایت ضوابط مقرر تعهدی همانند تعهدات دیگر موسسات مشابه بسپارند ویا اینکه هزینه تحصیلی خودرا طبق آنچه دانشکده‌معین‌خواهد کردبپردازند.
دانشجویان بایدبا دردست داشتن ۴قطعه عکس ۴ × ۶جدیدجهت‌نامنویسی مراجعه نمایند .
آ-۴۴۴۲

اطلاعات ۱۳۰۴

بنیانگذار : عباس مسعودی
صاحب امتیاز و مدیر : فرهاد مسعودی
سردبیر : منصور تاراجی
سال پنجاه و یکم
محل اداره : خیابان خیام . ساختمان اطلاعات.
تلکس ۲۱۲۳۳۶ ـ تلگرافی: اطلاعات ـ تهران

تقویم اطلاعات

یکشنبه ـ چهاردهم شهریور ماه ۲۵۳۵
دهم رمضان المبارک ۱۳۹۶ ـ پنجم سپتامبر ۱۹۷۶

استخراج دکتر ریاضی کرمانی

ساعات شرعی توپ‌افطار وتوپ‌سحر

توپ افطار . . . . ساعت ٦ و٤٥ دقیقه
توپ سحر (فردا) . . . ساعت ٤و ٥ دقیقه
طلوع آفتاب (فردا)...ساعت ٥ و ٣٨ دقیقه
ظهر شرعی (فردا) . . .ساعت ١٢ و٤ دقیقه
توپ افطار (فردا) . . ساعت ٦ و٤٤ دقیقه

تهران جورنال برگزار می‌کند: سومین دوره دیدارهای یك میلیون ریالی جام شهیاد

جوش و خروش تنیس جام شهیاد آغاز گرفت

سومین دور دیدار های تنیس یک میلیون ریالی جام شهیاد از بعد از ظهر دیروز در زمینهای باشگاه شاهنشاهی آغاز گردید که این آغازی بر ۱۰ روز گرم و پرجوش و خروش برای تنیس پایتخت است .

۳۳۰ تنیسور زن و مرد در ۷ گروه بازیگران جدالها هستند که روز نخست با مسابقات انفرادی گروه « ب » مردان شروع شد و امروز نیز دیدار های جوانان بمرحله انجام درمی‌آید و بدنبال اینها پیکار های ٥ گروه دیگر نیز آغاز خواهد گرفت .

در اولین روز دیدارها « ریچارد اوری » و « فرحد معاضد » در جمع چهره های پیروز مسابقات انفرادی « ب » مردان نمایشی جلب کننده‌تر داشتند ریچارد اوری که سال پیش عنوان قهرمانی این گروه را بدست آورد در دور اول با یک‌آمریکائی بنام « ری‌ارنست » مصاف‌داشت که خیلی راحت در نیم ساعت از سد او گذشت . بازی‌ایندو در ۲ ست تمام شد و اوری بی‌آنکه حتی یک گیم بحریف بدهد و نگرانی‌ازجانب حریف داشته باشد با حساب ۰ ـ ٦ و ۰ ـ ٦ به پیروزی رسید.

در زمینی دیگر که فرحد معاضد و حریف فرانسوی‌اش « مارک‌فیلیپ » مصاف‌داشتند، جدالی گرم برپابود وسرانجام معاضد با ارائه کیفیتی جالب توجه ۲ ـ ٦ و ٤ ـ ٦ اورا مقهور کرد و راهی دوردوم شد . ضمن اینکه با چنین موجودیتی نشان‌داد ازشانس های قابل بحث تصاحب‌قهرمانی است که میتواند در صحنه رقابت یک مدعی جنگنده‌باشد.

بهرتقدیر پس از دیدار های روز نخست ، ریچارد اوری قهرمان سال پیش انفرادی«ب» مردان و فرحد معاضد دو چهره‌ای بودند که نظرها را متوجه خود ساختند ضمن اینکه برای شناخت بیشتر مدعیان باید دید در روزهای آینده چه پیش خواهد آمد .

جام شهیاد

بازیهای تنیس جام شهیاد که با همت و ابتکار روزنامه انگلیسی زبان موسسه اطلاعات « تهران جورنال » برپاگردیده است ، اولین دوره‌مسابقاتش ۲ سال پیش باجایزه‌نیم‌میلیون ریال بمرحله انجام درآمد و استقبال فوق‌العاده ازآن‌سبب شد از سال بعد (دومین‌دوره) جوائز آن یک میلیون‌ریال افزایش یابد و امسال نیز سومین دوره بازیهایش انجام میگیرد .

۳۳۰ تنیسور برای حضور در این دیدارها اعلام آمادگی کرده‌اند که پیشاپیش گروه انفرادی « الف » مردان جلب کننده‌تر مینماید ، در این‌گروه بهترین تنیسور های ایران اجتماع دارند و دیگر اینکه آنچه برهیجان و داغی‌پیکار های آن می‌افزاید ، اینکه‌این بازیها ضمنا دیدار های انتخابی برای مسابقات جام آریامهر نیز بشمار می‌آید و چهره‌های موفق این مسابقات در جام آریامهر شرکت داده خواهند شد .

نتایج مسابقات برگزاری دیروز در گروه انفرادی‌مردان « ب » باین صورت میباشد.

نتایج بازیها

★ ریچارداوری‌ـ ری‌ارنست: ۰ ـ ٦ و ۰ ـ ٦ اوری ، فرحد معاضد ـ مارک فیلیپ ٢ـ٦ و ٤ـ٦ معاضد ، رضا اخوی ـ فرخ زاهدی ٦ـ٨ و ١ـ٦ اخوی ، حسین حسن پور ـ تارونوکاد ٢ـ٦ و ١ـ٦ حسین پور ، همایون ثقفی ـ حسین شریفی ١ـ٦ و ٣ـ٦ ثقفی ، فریدون معاضد ـ کورش ناصری ۰ ـ ٦ و ۰ـ٦ معاضد ، عباس حسین زاده ـ فرید فرخ زاد ٢ـ٦ و ٢ـ٦ حسین زاده ، عبدالله رجایی‌ـ پرویز رجایی ٤ـ٦ و ٥ـ٧ عبدالله رجایی ، دیوید دینج‌ـ هاری گیلبرت ٥ـ٧ و ٣ـ٦ دینج ، سریل هانس ـ امیر صفوی ٢ـ٦ و ٣ـ٦ هانسن ، اصغر فرخ‌نیا ـ محمد محتشمی ١ـ٦ و٥ـ٧ فرخ‌نیا ، عبدالعلی حیدری ـ جواد ناصر ۰ ـ ٦ و ١ ـ ٦ حیدری ، بهروز حشمتی ـ مرتضی زرین پور ٥ـ٧ و ٦ـ٤ و ٣ـ٦ حشمتی، مارتیکه هوانسیان ـ شهرام ملامد۰ـ ٦ و٢ـ٦ هوانسیان، بهروز افرهی ـ عبداله میرستوده ۰ ـ ٦ و ١ ـ ٦ افرهی ، دارامین مین‌باشیان‌ـ جلا فاطمی ۰ ـ ٦ و ١ ـ ٦ مین‌باشیان ، مجتبی شیرازی‌ـ شهرام مدی ٣ ـ ٦ و ٧ ـ ٥ و ١ ـ ٦ شیرازی، آرتورمیلر‌ـ ایزادسنهی ٣ ـ ٦ و ٤ ـ ٦ میلر ، حسن خداجوئی ـ قاسم زاهد ١ ـ ٦ و ١ ـ ٦ خداجوئی ، یوسف اکبری ـ سید عباس طاهری ١ ـ٦و ١ـ٦ اکبری ، محمدرضا زرین‌کلاه ـ مصطفی قرمگزلو ١ـ٦ و ٢ـ٦ زرین‌کلاه ،فیروز حشمتی ـ ریموند شیفرد٦ـ١ و ١ـ٦ و ٣ـ٦ حشمتی ،رضا مظاهری ـ جهانگیر بیگاری ١ ـ ٦ و ١ ـ ٦ مظاهری ، داریوش پناهی زاده ـ امیر سپهر زربافیان ۰ ـ ٦ و١ـ٦ پناهی زاده ، جان نیوتن ـ مهدی نمازی ١ ـ ٦ و ۰ـ٦ نیوتون ، امیر موثقی ـ رضا اخوان رضوی ٢ـ٦ و ۰ـ٦ موثقی ، شهریار بختیار ـ موثق نریسانی ٣ ـ ٦ و٢ـ٦ بختیار ، احد یوشانی‌ـ سعید شهبازی ٩ـ١١ و ۰ـ٦یوشانی، محمد شرافتی ـ بیژن شرازند ٢ـ٦ و ٣ـ٦ شرافتی .

محمد قندهاری ـ مارویـن گودفری ٢ـ٦ و٢ـ٦ قندهاری، اسفندیاری بتهقی ـ جعفر فاطمی ١ـ٦ و ۰ـ٦ بتهقی ، اسکندر همائی ـ غلامحسین خلیلی ۰ ـ ٦ و ١ ـ ٦همائی.

جوائز

شکل تقسیم جوائز بین برندگان این مسابقات باین ترتیب است :

انفرادی مردان گروه « آ »

● نفر اول ٦٥٠٠٠ ریال ● دوم ٥٠٠٠٠ ریال ● سوم ٤٠٠٠٠ ریال ● چهارم ٤٠٠٠٠ ریال ● پنجم٢٠٠٠٠ ریال ● ششم ٢٠٠٠٠ ریال ● هفتم ٢٠٠٠٠ ریال ● هشتم ٠٠٠٠ ریال جمع : ٢٧٥٠٠٠ ریال .

دوبل مردان گروه « آ »

● دوبل‌اول ٥٠٠٠٠ریال ● دوم ٣٥٠٠٠ریال ● سوم ٢٥٠٠٠ ریال ● چهارم٢٥٠٠٠ ریال جمع : ١٣٥٠٠٠ ریال .

انفرادی مردان گروه « ب »

● نفر اول ٦٠٠٠٠ ریال ● دوم ٤٥٠٠٠ریال ● سوم ٣٠٠٠٠ریال ● چهارم ٣٠٠٠٠ ریال . جمع ١٦٥٠٠٠ ریال .

دوبل مردان گروه « ب »

● دوبل اول ٤٥٠٠٠ریال ● دوبل دوم ٣٥٠٠٠ ریال ● سوم ٢٠٠٠٠ ریـال ● چهارم ٢٠٠٠٠ ریال . جمع : ١٢٠٠٠٠ ریال .

انفرادی زنان

● نفر اول ٢٥٠٠٠ ریال ● دوم ١٥٠٠٠ریال ● سوم ١٠٠٠٠ ریال ● چهارم١٠٠٠٠ ریال . جمع : ٦٠٠٠٠ ریال .

دوبل مختلط

● دوبل اول٣٠٠٠٠ ریال ● دوم ٢٠٠٠٠ ریال . جمع: ٥٠٠٠٠ ریال .

جوانان

● نفر اول ٣٠٠٠٠ ریـال ● دوم ٢٥٠٠٠ ریال ● سوم ٢٠٠٠٠ریال ● چهارم ٢٠٠٠٠ ریال ● پنجم ١٠٠٠٠ ریـال ● ششم ١٠٠٠٠ ریـال ● هفتم ١٠٠٠٠ ریال ● هشتم ١٠٠٠٠ ریال . (ضمنا بـه هرشرکت کننده یک تی‌شورت داده خواهد شد : ٦٠٠٠٠ ریال) جمع ١٩٥٠٠٠ ریال .

(توضیح : معدل مبالغ‌بالا به برندگان وسیله کنش ، راکت ، بلوز ... داده‌خواهد شد) .

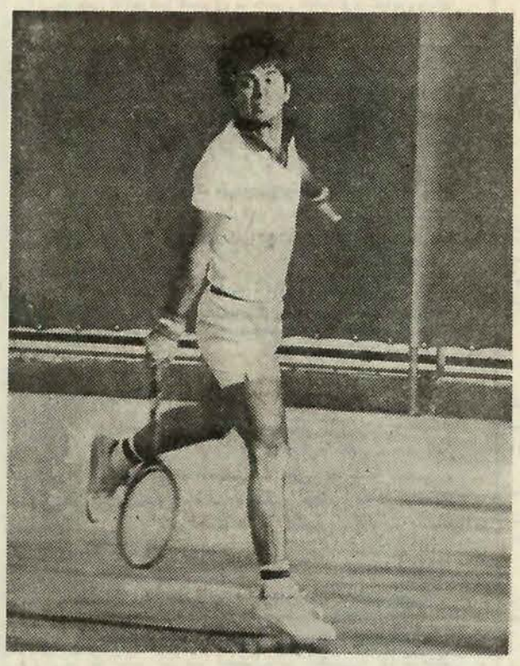

★ فرحد معاضد با پیروزی جالبی در روز نخست خود را بعنوان یکی‌ازمدعیان نشان داد .

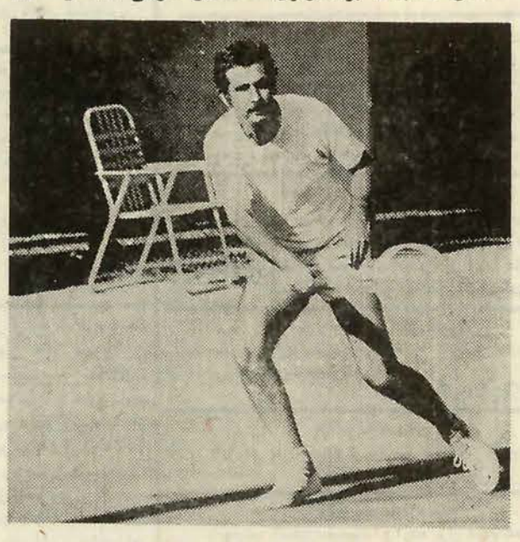

★ ریچارد اوری قهرمان‌سال پیش دیدار های انفرادی مردان « ب » امسال هم با امید به‌تکرار پیروزی آمده است .

دوومیدانی قهرمانی ایران

فدراسیون دوومیدانی ایران‌بر طبق تقویم ورزشی خود، سی‌و چهارمین دوره مسابقه‌های دوو میدانی قهرمانی ایران را برگزار میکند. این مسابقه‌ها که بصورت انفرادی و در ورزشگاه آریامهر ترتیب داده میشود در روزهای ۱۸ تا۲۱ شهریور ماه و درقسمت بانوان و آقایان خواهد بود و به نفرات اول تا سوم مدال و حکم داده میشود.

همه‌ی ورزشکاران در دهکده بازیهای آسیایی مستقر خواهند شد و هزینه‌ی اقامت آنان و سرپرستان تیمها، بجز مخارج‌رفت وبرگشت آنان، بعهده فدراسیون دوومیدانی است.

پس از این مسابقه‌ها،فدراسیون دوومیدانی برگزار کننده‌یکدوره مسابقه‌های‌قهرمانی‌دیگرمخصوص جوانان ، زیر ۱۸ سال ایران خواهد بود.

در این دوره که از روز ٢٦ شهریور ماه شروع میشود ، جوانانی حق شرکت دارند که متولد سال ١٣٣٧ به بالا باشند. برگ معاینه پزشکی و شناسنامه شرط حضوردر این‌مسابقه‌هاست. شرایط قبول‌هزینه‌ها، استقرارو مواد مسابقه‌ها مانند قهرمانی ایران برای بزرگسالان‌خواهدبود

کرمان میزبان پنجمین دوره جام والاحضرت همایون ولایتعهد

کرمان در روزهای٢٢ شهریور تا٢ مهرماه میزبان فینال پنجمین دوره مسابقه‌های فوتبال جوانان جام والاحضرت همایون ولایتعهد خواهد بود.

(تابحال اهواز، مشهد، شیراز وتبریز میزبان دوره‌های‌پیشین‌این جام بوده‌اند.).

جام ولایتعهد، جامی است سازنده وپربرکت که هر سال باتوجه به تعداد تیمهای جوانان شهرها واستانها کـه دیدارهای مقدماتی رابرگذار میکند یک رشد معقول، منطقی و امیدوار کننده رابه فوتبال بنیانی و سازنده ایران میدهد و پیروزیهای تیم ملی جوانان ایران در جام‌جوانان آسیا مدلول و محصول همین قدمهای استواری است که در این چند ساله برداشته شده است.

برگزاری دیدارهای نهایی جام ولایتعهد، هر سال در یک شهر، این حاصل نیکورا هم دربرداشته واین نتیجه راهم بجا گذارده‌است که شهرمیزبان به‌کمک فدراسیون فوتبال دستی به سرو روی ورزشگاههایش‌بکشدواز برکت‌این جام کمبودها و نقائص امکانات خود را از بین ببرد. بیفین کرمان نیزازاین موهبت‌بهره‌برداری خواهد کرد.

از شنبه اول مهر

دسته‌دومی‌های جام تخت جمشید دوباره آغاز میکنند

فوتبال گروه دوم جام تخت جمشید از ٥ شنبه‌اول مهر ماه حرکت دوباره‌خود را آغازمی‌کند. «تهرانجوان وبوتان» بازیگران جدال نخست پس از استراحتی چند هفته‌ای برای گروه دومی‌ها می‌باشند وپس ازآن‌در روزجمعه بازیها دنبال میگردد.

نیم فصل اول این مسابقات با پیشتازی راه‌آهن تیم سرشناس تهرانی‌به آخر رسید که سخت‌به قهرمانی امیدوار است ضمن اینکه رقیبانی چون تراکتور سازی ـ سپید رود وتهرانجوان را پشت سردارد .

برنامه روز اول بازیهای نیم فصل دوم باین ترتیب است.

٥شنبه اول مهر

● تهرانجوان‌ـ بوتان(امجدیه).

جمعه دوم مهر

● راه‌آهن ـ شیر وخورشید ساری (ساری) .

● بانک سپه‌ـ الکترونیک شیراز (آریامهر).

● رستاخیز ـ تراکتور سازی (خرمشهر).

● سپیدرود ـ آرشام (بعدا برگزار خواهدشد).

فوتبال‌قهرمانی باشگاههای‌انگلیس

روز آستون ویلا

استون ویلا، روز چهارم‌قهرمانی باشگاههای انگلیس را بـخود اختصاص دادو «برایان لیتل » بازمرد روز وستاره این‌مسابقات شد .

استون‌ویلابا ٥ گلی که‌وارد دروازه «ایپسویچ» کرد خودرا همچنان در صدر جدول نـگاه داشت و تعداد گلهای زده‌ی‌خود را تااین هفته به ١١رسانید تا بهمین دلیل بریستول سیتی ، لیورپول و میدلسبرو ، شرکای خود را در زیرپاقرار دهد .

ایپسویچ که تا هفته‌ی پیش همنشین پیش‌آهنگان بود با این شکست سنگین براستی سرسام گرفت ومعلوم نیست تاکی و چگونه آنرا تحمل کند .

مساوی منچستر سیتی بـا آرسنال نیز تیم منچستری رابه گروه تعقیب کنندگان انداخت، اما شکست منچستر یونایتد ، در خانه‌ی خود از توتنهام ،برای هواخواهان این تیم پرطرفدار نگران کننده‌بود.منچستر یونایتد بااین شکست از گروه‌پیشتازان جداماند ودر مکان نهم قـرار گرفت .

نیوکاسل ، دیگر تیم گروه صدر نیز در روز چهارم دوچار یك شکست شد و از پیشتازی باز ماند. حریف تیم میدلسبرو بود که‌تاروز سوم ودر خانه‌ی اول، بایکدیگر همنشین بودند، وسرانجام بیرمنگام نیز دوچار نحوست شده وپس‌از شکست‌از نورویچ به‌رده یازدهم پاگذارد .

نتایج دیدار های روز چهارم :

آرسنال ۰ ـ منچسترسیتی ۰
استون ویلا ٥ ـ ایپسویچ ٢
بریستول ٤ ـ ساندرلند ١
لیدزیونایتد ٢ ـ دربی ۰
لیسترسیتی ١ ـ اورتون ١
لیورپول ٣ ـ کاونتری ١
منچستریونایتد ٢ ـ توتنهام ٣
میدلسبرو ١ ـ نیوکاسل ۰
نورویچ ١ ـ بیرمنگام ۰
کوئینزپارک رنجـرز ١ ـ وست بروونویچ ۰
استوک ٢ ـ وستهام‌یونایتد ١

ردبندی تا پایان روز چهارم :

١ـ استون ویلا با ٦ امتیاز، ١١ گل زده ، ٤ گل خورده ـ بریستول‌سیتی با ٦ امتیاز، ٦گل زده، ٢ گل خورده‌ـ لیورپول بـا ٦ امتیاز، ٦گل‌زده ٣ گل خورده‌ـ میدلسبرو با ٦ امتیاز ٢ گل‌زده ، بدون گل خورده ٥ـ منچسترسیتی و استوکسیتی با ٥ امتیاز ،

شطرنج قهرمانی ایران

کیخسرو کهیائی قهرمان مرحله‌اول شد

مرحله اول مسابقات شطرنج قهرمانی ایران که در تهران‌برپا گردیده بود، باشناخت ١٠چهره برگزیده برای پیکارهای اوج به آخر رسید .

٦١ شطرنجباز بازیگران‌جدال های مرحله اول بودند که‌پس از ١١ دور بـازی سرانجام «کیخسرو کهیائی» چهره قدیم شطرنج ایران موفق به تصاحب مقام نخست گردید ، «کهیائی» که سالها پیش عنوان قهرمانی ایران را داشت و مدتها از صحنه این ورزش بدور بود ، با بازگشت موفقیت‌آمیز خود به مسابقات نشان داد هنوز حرف هائی برای‌گفتن دارد .

«کهیائی» دیدارهایش را بـا ٥ر٨ امتیاز تمام کرد، ضمن‌اینکه سه شطرنجباز دیگر بانیم‌امتیاز اختلاف پشت سر او در مکان دوم ایستادند .

مهدی ماموری (تهران)، علی لین شطرنجباز برمه‌ای که بانام «شیراز» د ردیدارها حضـور داشت و محمود راد (تهران) مشترکا با ٨ امتیاز مکان دوم را دراختیار گرفتند .

عزیزاله صالحی (تهران) ـ مجید بدیعی (تهـران) ، کـریم غلامی (گیلان) و منوچهررافت (مازندران) با ٥ر٧ امتیاز مکان های پنجم تا هشتم را صـاحب شدند و بالاخره محمد میرجانی (اصفهان)، بهمن دهقان(تهران) نهم و دهم شدند که این مهره‌ها همراه دیگر نفرات برگزیده‌دیدار ها ی‌سرنوشتـرا برگزارخواهند کرد .

مهرشاد شریف‌ـ خسرو هرندی‌ـ کامران شیرازی ـ واچه‌گاسپار ـ خسرو شهسوار ـ کیومرث جدلی‌ـ اسماعیل صفرزاده دیگر چهره‌های برگزیده‌برای بازیهای نهائی می‌باشند که اینان از ٢٠ شهریور در خانه شطرنج‌تهران برای تصاحب عنوانها با هـم مصاف خواهند کرد.

دانشگاه ملی ایران

تشکیل دوره تربیت مربی برای داوطلبان تدریس در کلاسهای آموزش نمونه (تیپ)
شرح در صفحه ١٨

بانك تعـاون کشاورزی متخصص ونقشه‌برداری‌ـ تسطیح وسیستم آبیاری استخدام میکند

بانک تعاون کشاورزی ایران بمنظور ارائه خدماتی در زمینه نقشه‌برداری و تهیه نقشه‌های فنی برای سیستم آبیاری و تسطیح اراضی برای کشاورزان استفاده‌کننده از وامهای بانک بخدمت افرادی که در زمینه های‌مذکور تخصص کافی دارند بصورت خرید خدمت در شهرستانها نیازمند است . بدینوسیله از کلیه افراد واجد شرایط دعوت میشود که با در دست داشتن مدارک لازم جهت انجام مذاکرات ضروری تاپایان شهریور ماه ٢٥٣٥ شاهنشاهی در ساعات اداری به‌اداره‌نظارت برطرحهای بانک (تهران خیابان شمالی پارک شهر) مراجعه فرمایند.
بانك تعاون کشاورزی ایران

کاپساد

KAPSAD APARTMENT COMPLEX

دعوت از متخصصین ورزشی تهران برای اداره کردن تأسیسات ورزشی مجتمع مسکونی کاپساد

چون در طرح مجتمع مسکونی کاپساد که در یک پارک ١٣٠ هزارمتری در مجاورت فضای سبز ونک ایجاد میشود ،

تاسیس واحدهای بزرگ ومجهز ورزشی شامل استخرهای شنای سرپوشیده وسرباز، سونا، تنیس، پاتیناژ، بسکتبال، والیبال، شطرنج و نظایرآن پیش بینی‌شده از موسسات ورزشی تهران وکارشناسانی کـه در امر مدیریت موسسات ورزشی دارای تجربه وتحصیلات باشند دعوت میشود تا برای سرپرستی واداره تاسیسات ورزشی مجتمع کاپساد پیشنهادات خود را ارائه دهند.

درهنگام تهیه پیشنهادات ، توجه به نکات زیرضروری است :

١ ـ استفاده ازامکانات و وسائل ورزشی کلوپ منحصر به ساکنان آپارتمانهای کاپساد خواهد بود.

٢ ـ کلوپ ورزشی مجتمع کاپساد باید دارای سه واحد مجزا برای خردسالان ، جوانان و بزرگسالان باشد.

٣ ـ کلوپ ورزشی مجتمع کاپساد باید در هر رشته از تجهیزات و وسائل درجه اول و مربیان ذیصلاحیت برخوردار باشد.

۴ ـ پیشنهاد دهندگانی که از همکاری موسسات پـر تجربه بین المللی و کارشناسان طراز اول بهره مند باشند دارای حق تقدم خواهند بود.

ازعلاقمندان واجد شرایط درخواست میشود پیشنهادات خودرا به آدرس زیر ارسال فرمایند :

دفتر پروژه کاپساد شرکت تیشمن
تهران ـ خیابان خردمند شمالی ـ ساختمان کف‌رنگ شماره ١٣٥

اینهمه‌شگفتی «نوبر» است!!

مسابقه سراسر شگفتی !! قهرمانی کشتی آزاد ایران در رشت به‌آخر رسید وجمعی فراموش شده که زمان‌درازی از پایان کارشان در صحنه قهرمانی سپری شده بلطف پائین بودن سطح مسابقات وضعف کیفی حریفان مجددا قهرمان شدند .

آیا پیروزی هوشنك‌منتظرالظهور ملی‌پوش ٨٢ کیلوی فرنگی درجمع١٠٠ کیلوئی‌های آزادکار «یك» شگفتی‌نیست!؟ آیا بیات فراموش شده‌که بتازگی ازبیماری‌کمر خلاص‌شد قهرمانیش سبب گفتگو نیست ؟آیا طاهری خودباورمیکرد که در ٨٢ کیلوبدون امتیاز منفی بمقام قهرمانی برسد ؟ محمد قاسمی کشتی‌گیر برگزیده فارس که‌فقط در مسابقات قهرمانی ایران ونیروهای مسلح بمیدان قدم میگذارده، این بارهم درسکوی عنوانها در رده‌دوم قرار گرفت ، بااین همه نتایج دوراز انتظار نباید گفت اینهمه شگفتی نوبراست ؟

پوشالی بودن مسابقات قهرمانی ایران که سالی‌یکبار سبب تلاش قهرمانان سراسر کشور میشود بحدی‌است‌که اگرازانجام‌این‌مسابقات‌صرفنظر شود، فدراسیون کشتی هیچ چیزی را از یك نظر از دست نمیدهد،همچنانکه در حال‌حاضر چیزی راهم بکف نگرفته در حالیکه معتقد هستیم درحدود دو میلیون ریال بدون نتیجه‌گیری لازم حیفو میل‌شده و سوای آن نیروی انسانی گروهی بی‌جهت به‌خدمت گرفته شده که در حقیقت تلاش آنها تبدیل به‌هیچ‌شده است.

آیازمان آن نرسیده که‌از این مسابقات فورمولی‌چشم پوشی کنیم، آیاگذشت این همه زمان فدراسیون کشتی‌را صاحب تجربه لازم نساخته که مسابقات قهرمانی ایران‌دکنی شده‌برای کاسبی یك‌گروه کم‌کارها؟ که‌درلوای این‌مسابقات سالیانه به‌مردم فریبی وکم کاری خود کمافی‌السابق ادامه میدهند .

خراسانی‌که در رده دوم جای گرفت ،چه چیزی‌نسبت به‌پارسال وسالهای گذشته زیاد کرده بود؟ آیا روحانی‌ها، نخودچی‌ها، عفت‌دارها ، قضنك هااز نقطه نظر کینی حتی‌نسبت بسال پیش گامی جلوتر گذارده‌اند ؟ آیا محمدیان مربی وهمه کاره کشتی خراسان کاری جز صیقل دادن ایـن کشتی‌گیران آشنا انجام داده، مازندرانی که دوبار بعنوان نماینده کشتی ایران راه بمیدانهای خارجی پیدا کرده واین بار نیز که‌بامدد یك کشتی‌گیر خراسانی به قهرمانی‌بدون دردسری چنك‌انداخته چیز تازه‌ای نشان داد ؟

رستمی ـ مردانی اگر نقاط روشن تیم قهرمان‌ایران باشند ، دیگران چه سهمی در این افتخار دارند ، بذری با آن قدرت مثال زدنی‌اش از تکنیک کشتی چه میداند ، نمونه های دیگر نیز فراوان است .

چند ماه قبل وقتی نداسردادیم که اعزام تیم‌کشتی کرمانشاه با آن چهره های قدیمی به لهستان علاوه براینکه هیچ کمکی به کشتی کرمانشاه نمی کند، بلکه شیراز این تیم را از هم میپاشد همه پنبه در گوش فـرو کرده بودند .

قبول که محبی ها و زرافشانی ها بخاطرامتحانات تجدیدی نتوانستند تیم خود را در رشت همراهی کنند ولی آیا هیچی ، لطف‌الله نسب ، محمدی ، کیانی هـم امتحان داشتند ؟

اگر قبول دارید که این گروه شانسی برای خود نمی‌دیدند و تلاش‌چند هفته قبل از سفر فقط به فقط بـه خاطر رفتن به یک سفر خارجی بود پنبه ها را ازگوش درآورید که ادامه‌این اعمال همان است که در مونرال نصیب ما میشود ، اگر از کشتی شهرستان ها آنطورکه باید و شاید بهره برداری نشود ، یعنی اینکه در این ورزش باید روز های تاریکتری را انتظار کشید .

اگر در کشتی فرنگی کورسوئی از ناحیه اصفهان‌ـ خوزستان به چشم در کشتی آزاد هیچ روشنائی‌دیده‌نمی شود ، اگر قبول ندارید یک بار دیگر نام هائی که در پایان رده بندی قهرمانی ایران در مکان های اول تاششم جای گرفته مرور کنید .

حافظ یوسفی ،آنکه حتی خواب قهرمانی را در ٧٤ کیلونمی دید در جای نخست قرار میگیرد ، آیا این نشانه تولدی تازه از این گیلانی است ، یا اینکه حریفان او به عوض پیشرفت ، پس روی داشته‌اند؟ اگر بپذیریم که نباید بی‌جهت باج به شهرستان ها داده شودو آنچه که حقانیت آنهاست مورد توجه قرار گیرد ، خیلی از مشکلات رفع خواهد شد ، باید که فدراسیون کشتی‌از خود فریبی خود و شهرستان ها باتمام وجود حـذر کند ،و با پذیرش واقعیت و این که کشتی شهرستان ها بیش از آنکه در اندیشه باروری باشد ، در پی مقام‌های دهان پرکن افتاده تا در پناه آن عنوان سالی را بـه آسودگی دربی‌خیالی سپری کند !.

پیش کسوت ورزش ایران درگذشت

ورزش اصفهان یکی از بزرگان خود را از دست داد، محمدجلائی چهره آشنای ورزش اصفهان که در همه‌حال یک خدمتگذار راستین برای ورزش دیار خود بود بدنبال حمله قلبی درخانه‌اش دراصفهان درگذشت.

جلائی‌که دررده‌پیش کسوتان ورزش ایران بشما میرفت در ٥٣ سالگی بدنبال یک بیماری مرموز وسکته قلبی‌دارفانی را وداع گفت.

اصفهانیهاکه همیشه یاد او را گرامی خـواهند داشت، از مرگ او بهت زده شدند و جنازه او کـه بردوش قهرمانان و ورزشکاران تا اقامتگاه دائمی‌اش حمل شد ، نموداری از محبوبیتو ارزشهای این‌پهلوان بزرگ بود.

محمد جلائی در رشته های کشتی پهلوانی ، شنا ، وزنه‌برداری ، واترپلو ، دوچرخه سواری ، کشتی آزاد و فرنگی وچند رشته دیگر ، قهرمان صاحب نام ایران بود و بارها نیز مورد توجه شاهنشاه آریامهر قرار گرفت.

جلائی‌که روزجمعه در ورزشگاه باغ همایون‌اصفهان حاضر بود و مبارزه تیمهای فوتبال هما و ذوب آهن را از نزدیک تماشا می‌کرد، دیروز پس از بازگشتن‌ازکار اداریش ناگهان به خواب ابدی رفت و در دم نیز جان سپرد.

درگذشت محمد جلائی پیش کسوت ورزش ایران و اصفهان دراین شهر بازتاب گسترده‌ای‌داشت. از جلائی ٣ فرزند بنامهای حسین (٢٠ساله) ،رضا (١٨ ساله) و نادر (١٧ساله) به جای ماندند.

دنیای‌ورزش
روزهای‌شنبه منتشرمیشود

عکس هوایی از تهران در این عکس باغ ملی با کلاه فرنگی وسط آن کاملا پیداست

کارخانه هواپیما سازی شهباز ایران

۲ مرداد، درشماره دیروز جریان تشریف فرمائی اعلیحضرت همایون شاهنشاهی ووالاحضرت همایون ولایتعهد را بکارخانه هواپیما سازی شهباز بنظر خوانندگان گرام رساندیم و درضمن گزارش تفصیلی و مسرت بخش آن موفق نشدیم حق مطلب را آنچنان که درخور اهمیت آنست ادا نمائیم.

اینک هم نمیتوانیم تمام آن احساسات و افکاری که دراین موضوع بخاطرمیرسد بقلم آورده و به بیان اهمیت این اقدام شاهانه بپردازیم

درحقیقت نسل معاصرایرانی درطی هفده سال اخیرعادت کرده است هرسال و هرماه و بلکه هرروز شاهد اصلاح اساسی تازه باشد و بچشم خود به بیند که شالوده های محکمی برای نیک بختی احوال حاضر و آینده او ریخته شده و هرروز ناظر افتخارات تازه و هرروز گواه این باشد که فصل نوین و درخشانی درصفحه تاریخ حیات جدید او باز می شود.

کشوریکه هفده سال پیش فاقد هرگونه عمران و مدنیت بود و از خود دارای هیچ نبود کشوری که تیپ ترقیخواه آن داشتن جاده های شوسه «راه آهن» تلگراف بی سیم و اینگونه ووسایل سریع ارتباطات را برای این سرزمین درحکم خواب و خیال می پنداشت. بدنیائی که با این وسایل سریع راه خود را درمسیرترقی و کمال باز کرده و پیش می رفت بحسرت نگاه می کرد. امروز می بینم درطی اندک زمانی که از لحاظ عمر جماعت شاید باندازه شب و روزی بیش نباشد تمام این وسایل بهترین صورت میدرخشد. از پرتو افکارعالیه احیاء کننده میهن ما اعلیحضرت همایون شاهنشاه عظیم‌الشان که روز و شب و هردقیقه و لحظه درفکر ترقی ایران و ایجاد وسائل آن هستند میباشد.

***

درزاویه شمال شرق تهران چندین کیلومتر مربع زمین زیربناهای محکم و زیبای کارخانه هواپیما سازی شهباز میباشد. آشیانه های هواپیمائی با بهترین طرز دراین زمین مسطح و هموارساخته شده و هرایرانی از دیدن آن بی اختیاراشک شوق درچشمهایش موج میزند.

دنیای امروز دنیای سرعت سیر است. وسایل سریعی که مدنیت جدید بشرایجادنموده تمام اقطارگیتی را بهم پیوسته و سرعت درتمام شئون زندگی و حیات انسان نفوذ پیدا کرده است. یکی از وسائل مهم و موثر و عامل بزرگ «سرعت» هواپیمائی است.

هواپیمائی امروز نه تنها یکی از وسائل مهم و موثردفاع می باشد. بلکه انطوریکه اهل فن و مردان دانشمند پیش بینی میکنند درآینده نزدیکی میشود که جای اتومبیل را گرفته بشررا از سیر و سفر برروی زمین بی نیاز سازد.

یک قسمت عمده از افتخارات و عظمت لشگری و مدنی ملل متمدن امروز درمحور نیروی هوائی آنها دور میزند. امروز وقتی گفتگو از اقتدار کشوری درمیان می آید حساب نیروی هوائی درآن گفتگو مقام مهمی دارد امروز مقتضیات عمر و زمان طوری است که هیچ کشور متمدن و علاقمند بحفظ اقتدار و استقلال خویش نمیتواند از وجود هواپیمائی بی نیاز باشد.

ایجاد کارخانه هواپیما سازی شهباز نیازمندی کشوررا از این حیث تامین مینماید. تمام اسباب و ابزاری که یک هواپیما را بوجود میاورددراین کارخانه تهیه می گردد و هرماه یکعده هواپیما برهواپیماهای کشورافزوده می شود. هنرستان نظامی هواپیمائی دریک سمت این بنا جوانان ایرانی را برای هوانوردی تربیت می کند.

گفتگو ندارد که این بنگاه بزرگ و مهم یکی از آثاربرجسته و درخشان عصر فرخنده حاضر و مانند آثارنمایان و برجسته دیگرمرهون اراده شاهنشاه عظیم‌الشان کشور است که بترقی و سعادت ایران علاقمند می باشند.

ایران نو هرچه از آثارترقی دارد از پرتو اراده و فکر عالی شاهنشاه محبوب کشور دارد. ما با هرقدم اصلاحی تازه و هرخبرمسرت بخش از این قبیل که مواجه می شویم چنین می اندیشیم که درآن جا دیگر کاری نیست که برای خوشبختی حال و آینده ایران انجام نشده باشد ولیکن باز می بینیم یک ابتکار جدید و فکر عالی و درخشان و قدم بزرگ دیگری درراه مجدو عظمت کشور برداشته شده و دراین حال سرها بی اختیار بتعظیم و تکریم موجد ایران نوفرود میاید.

اینکه مادرهرباره فکر می کنیم که دیگرکاری نیست که انجام نشده باشد این درحقیقت از نارسائی اندیشه ماست چه همت عالی شاهنشاه آنقدر بلند است که ما قادرنیستیم پی باهمیت آن ببریم.

همیشه روز و شب ساعت و دقیقه معظم‌له درفکر بزرگ و تازه برای ترقی و پیشرفت کشور و اقتدار و عظمت آن می باشند دیدن کارخانه هواپیماسازی شهباز و هرگونه آثاربزرگ و برجسته که ایجاد آن مرهون فکر واراده شاهنشاه عظیم‌الشان کشور است همت اشخاص را برمیانگیزد که بجز خدمت درراه ترقی کشور و عظمت آن اندیشه نداشته و همواره از ذات مقدس شاهانه سرمشق بگیرند. و دوام عمر و پایندگی قائد بزرگوار خود را از خدای یکتا بخواهند.

حدودشهر تهران

۲۴ اردیبهشت اخیرا شهرداری تهران آگهی راجع به تعیین حدود شهر تهران نشر داد. بطوریکه اطلاع یافته‌ایم حد شمالی شهر که خیابان شاهرضا تعیین شده است بطول پنج کیلومتر - حد غربی آن که خیابان نظامی (باغشاه) معین گردیده بطول ۴۵۰۰ متر - حد شرقی آن از سمت شمال و جنوب کارخانه برق ۴۵۰۰ متر - حد جنوبی آن خیابان شرق و غربی است که ایستگاه راه آهن را بدروازه ری متصل مینماید و بطول ۴۰۰۰ متر تعیین گردیده است و از این رو شهر تهران از لحاظ هندسی صورت یک چهار ضلعی را پیدا میکند که محیط آن ۱۸ هزار متر میباشد و بطور تقریب میتوان مساحت داخلی آنرا در حدود ۲۵ میلیون متر مربع تخمین زد.

البته حسابهای دقیقی در آنجا شده که این مقدار مساحت برای جا دادن چندین برابر جمعیت فعلی کافی میباشد، مشروط بر اینکه ساختمان های آن نیز مطابق اصول صحیحی شده و بالا برود.

بعقیده ما این اقدام شهرداری از جمله قدم های خوبی بوده که برداشته شده و گذشته از اینکه موضوع لوله کشی آب، روشنائی شهر و بهداشت اهالی پایتخت را بسیار تسهیل خواهد نمود، بمسئله گرانی زمین و ترقی بیرویه آن نیز خاتمه خواهد داد مردم تکلیف خود را خواهند دانست که در کجا و چه جا میتوانند زمین خرید و ساختمان کنند. پیش از آنکه حدود شهر تعیین گردد زمینهای اطراف شهر بقدری بی رویه بالا رفته مورد داد و ستدهای بی معنی واقع شده بود که هیچ کس نمیتوانست نزدیک برای خرید تکه زمینی شده و چهار اطاق برای سکنای خود در آن بنا کند و اینک با تحدید حدود شهر نرخ زمین هم بالاخره بر میزان و پایه صحیحی قرار میگیرد.

یک نکته هم در اینجا نباید از نظر دور بماند و آن این است که همانطوری که تحدید حدود شهر میشود که سبب پائین آمدن بهای زمینهای خارج از حدود شهر گردد، همینطور هم سبب بالا رفتن بهای زمینهائی خواهد شد که داخل در حدود شهر میباشد.

شاید این نظر درست باشد و بهمین سبب هم تحدید حدود شهر برای بعضی ها خوب و برای برخی هم دلخوشی نداشته است ولیکن بعقیده ما یک نرخ تقریبا ثابت، برای زمینهای شهر و خارج شهر اعم از اینکه بالا و یا پائین، بهتر از این است که فرضا یک روز تکه زمینی متری پنجاه ریال و روز دیگر یکمرتبه ۸۰ تا ۱۰۰ ریال بالا برود، گذشته از این اصولا زمین در داخل شهر در همه جای دنیا بهایش گران است بویژه در پایتخت ها و این گرانی البته بتناسب جا و موقع آن زمین و مرغوبیت محل است که فعلا هم این اصل در خرید و فروش زمین در شهر حکمفرماست وقتی قیمت زمین بر پایه صحیح و ثابتی قرار گرفت و ساختمان بناهای شهر بر اساس و نقشه حدود شهر و احتیاجات مردم بالا رفته و ترمیم گردید وضع کرایه خانه هم روشن خواهد شد و بی تناسب سالی هفتاد و هشتاد ریال و بیشتر بر کرایه خانه هاافزوده نمی شود و بالاخره اگر اصل عرضه و تقاضا هم در این قسمت حاکم بر جریان امر باشد این اصل هم در قسمت کرایه خانه بر اساس صحیحی استوار خواهد گردید.

خانه ها وقتی دو طبقه و بیشتر شود. بیشتر هم گنجایش نفوس خواهد داشت و همینکه میزان ساختمان بنا کافی باحتیاجات اهالی بود، علت ندارد کرایه خانه گران باشد، بی شبهه یکی از علل گرانی کرایه خانه بواسطه خرید و فروش زمین بصورت تجارتی بود که بعضیها زمین را می خریدند و چهار دیواری در گرد آن کشیده برگشته با صد در صد و احیانا صدوپنجاه و دویست درصد میفروختند و این ترتیب سبب شده بود که میزان کرایه خانه را بدون تناسب بالا ببرد.

بهر حال تحدید حدود شهر بعقیده ما قدم خوبی بوده که شهرداری تهران برداشته و بهمان اندازه که این اقدام تاثیر در اصلاحات شهری خواهد داشت، در وضع اجتماعی و اقتصادی مردم نیز تاثیر میکند.

از این قسمت که بگذریم موضوع جمع وجور بودن شهر است که هر گاه بان رویه پیش میرفت که هر کس در شرق و غرب و شمال و جنوب شهر هر جا تکه زمینی خریده بنای ساختمان را میگذارد، معلوم نبود شهر تهران بالاخره چه ترکیب و صورتی بخود می گرفت، چه، تعداد ساختمان های اطراف شهر بیک نسبت زیاد نمیشد که فرضا شکل مربع، یا گرد، یا دراز، یا بالاخره یک صورت هندسی صحیح بخود بگیرد، باین سبب لازم بود که حدودی تعیین شود تا هم صورت شهر معلوم و هم آنکه شهرداری نیز بتواند تکالیف خود را از حیث پاکیزگی، روشنائی، لوله کشی آب که بقرار معلوم جدا مورد توجه می باشد، و سایر امور شهری بصورت بهتری انجام و اسباب آسایش و رفاه ساکنین شهر را خوبتر تامین نماید.

تجارت خارجی ایران درسال اقتصادی ۱۳۱۷-۱۳۱۶

۱۵ دی - یکجلد از کتاب امار اداره کل گمرک راجع بتجارت خارجی ایران درسال اقتصادی ۱۳۱۶-۱۳۱۷ که از اول تیرماه ۱۳۱۶ آغاز و به ۲۱ خرداد ۱۳۱۷ ختم می گردد بتازگی باداره رسیده است. آمار مزبور حاوی متجاوز از سی صفحه نمودارهای (گرافیک) مختلف از میزان کالاهای رسیده و فرستاده و اطلاعات قابل توجهی از مقررات و آئین نامه های تجاری و خطوط راه آهن و راهها و غیره می باشد.

اداره کل گمرک هر سال یک همچو آمار جامعی راجع بتجارت خارجی ایران منتشر میسازد و بی فایده نخواهد بود که در این جا یادداشت اساسی صفحه ۳۹ آمار مزبور را که متضمن خلاصه جامعی ازتجارت خارجی ایران درسال اقتصادی مذکور می باشد اقتباس کنیم:

یادداشت اساسی

۱- درسال اقتصادی ۱۳۱۶-۱۳۱۷ یعنی از اول تیرماه ۱۳۱۶ تا ۳۱ خرداد ۱۳۱۷ میزان کل تجارت ایران باکشور های بیگانه بالغ بر ۳/۹۵۶/۸۵۰/۱۸۸ ریال می باشد که بطریق ذیل تقسیم می شود:

الف - بهای کالا هائی که بکشور رسیده با واردات حقیقی ۹۷۰/۰۱۲/۱۰۹ ریال

ب - بهای کالاهائی که بامعافیت از پرداخت حقوق گمرکی بکشور رسیده: ۴۲۴/۸۶۶/۷۵۳ ریال بوده است.

جمع بهای کل کالاهای رسیده بکشور: ۱/۳۹۴/۸۷۸/۸۶۲ ریال

ج - بهای کالاهای فرستاده از کشور یا صادرات حقیقی ۷۱/۱۵۱/۶۳۶ ریال

د - بهای مواد نفتی فرستاده شرکت سهامی نفت انگلیس و ایران: ۱/۸۷۷/۲۰۲/۴۳۰ ریال

هـ - بهای کالا های فرستاده شرکت مختلط ماهی ایران: ۱۱/۵۲۷/۱۶۰ ریال

جمع بهای کل کالاهای فرستاده از کشور: ۲/۵۵۹/۸۸۱/۲۲۶ ریال

۲- میزان تجارت حقیقی کشور در سال ۱۳۱۶-۱۳۱۷ بالنسبه بسال اقتصادی ۱۳۱۵-۱۳۱۶ که میزان تجارت آن: ۱/۵۴۳/۴۱۲/۰۷۰ ریال بوده است.

مبلغ ۹۷/۷۵۱/۶۷۵ ریال فزونی دارد افزایش مزبور تماما مربوط بازدیاد میزان بهای کالاهای رسیده بکشور میباشد.

۳- علت عدم توازن بین بهای کالا های رسیده و فرستاده سال ۱۳۱۶-۱۳۱۷ که اختلاف آن بالغ بر: ۲۹۸/۸۶۰/۴۷۳ ریال می باشد اینست که یکقسمت از کالاهای رسیده بکشور که ذیلا ریز آن از نظر خوانندگان میگذرد.

مطابق ماده ۴ قانون انحصار تجارت خارجی مصوب ۱۹ تیرماه ۱۳۱۱ بمنظور ایجاد و تشویق صنایع داخلی بمعافیت از الزام صدور اجازه ورود داده شده و در مقابل آن کالائی از کشور فرستاده نشده است و حال آنکه حقوق و عوارض کالاهای مزور گرفته شده و بهمین مناسبت جزو کالاهای معارفی منظور گردیده است:

الف - ماشین آلات ۲۳/۷۱۴/۱۸۹ ریال.

ب - لوازم و مایحتاجی که دولت و بعضی از دارندگان امتیازات و غیره وارد کرده‌اند: ۱۴۸/۰۳۰/۶۵۵ ریال

ج - اشیائی که شرکت سهامی نفت انگلیس و ایران برای احتیاجات کارکنان خود وارد نموده است: ۱۴/۵۸۲/۶۷۱ ریال.

جمع -: ۱۸۶/۳۲۸/۱۴۵ ریال

بنابراین رقم ۹۷۰/۰۱۲/۱۰۹ ریال بهای کالاهای رسیده بکشور را باید بطریق ذیل تقسیم نمود تابتوان بطور صحیح توازن رسیده ها و فرستاده های کشور را سنجید:

الف - بهای کالاهای رسیده که در مقابل آنها از کشور کالا فرستاده شده است: ۷۸۳/۶۸۴/۹۶۴ ریال

ب - بهای کالاهای رسیده که ازالزام فرستادن کالا معاف شده است: ۱۸۶/۳۲۸/۱۴۵ ریال

بنابمراتب بالا افزایش بهای کالاهای رسیده نسبت ببهای کالاهای فرستاده فقط مبلغ ۱۱۲/۵۳۳/۳۲۸ ریال می باشد که یکقسمت آن مربوط بکالاهای رسیده ماههای اخیر سال ۱۳۱۶-۱۳۱۷ است که طبق بیمان نامه ها باید بعدا درمقابل آن کالا فرستاده شود.

اقبال، شاعر و فیلسوف بزرگ هند درگذشت

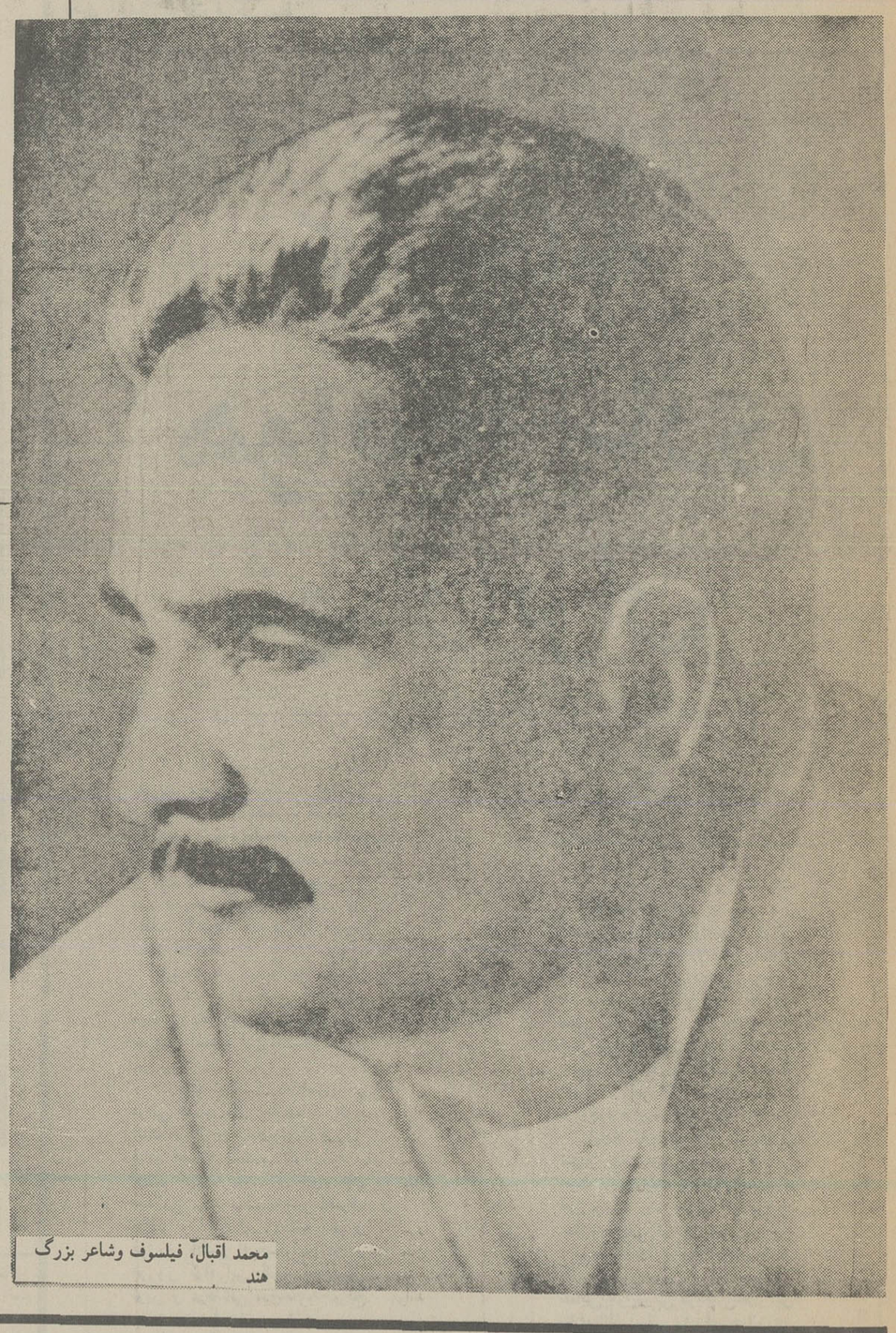

محمد اقبال، فیلسوف وشاعر بزرگ هند

۲۴ اردیبهشت ـ سر محمد اقبال شاعر و فیلسوف هندی در تاریخ دوم اردیبهشت ۲۲ آوریل جاری در هندوستان بمرض قلبی که مدتها بدان مبتلا بود، درگذشت و مرگ این سخنور و حکیم بزرگ معاصر که از جمله خدمتگزاران زبان و ادبیات فارسی در هندوستان بود اسباب بسی تاسف دوستداران ادب و فلسفه گردید.

سرمحمد اقبال از جمله اشخاصی بود که نه فقط در میهن خود هندوستان مورد احترام جامعه فضل و ادب میبود بلکه صیت شهرتش در دیگر کشورهای شرقی اسلامی نیز پیچیده و در میان جامعه فضل و ادب مغرب زمین نیز مورد احترام و تکریم بود.

سراقبال در شهر «سیالکوت» از ایالت پنجاب بسال ۱۸۷۶ میلادی از خانواده هندوان باستانی و نجیب متولد گردید خانواده او در دویست و بیست و پنجسال پیش تشرف بدیانت اسلام حاصل کرد.

در دوران کودکی آثار هوشمندی از ناصیه‌اش هویدا بود. همینکه تحصیلات ابتدائی خود را در آموزشگاه بپایان رسانید، پدرش او را بدبیرستان روانه کرد، در دبیرستان آنقدر هوشمندی از خویشتن بروز داد که حکومت هندوستان او را مشمول کمک خرج دانش آموزان نموده و تا پایان تحصیلات مشمول مقررات کمک خرج مزبور بود.

پس از گذراندن دوره دبیرستان وارد دانشکده «سیالکوت» گردید، سپس از آنجا به دانشکده دولتی «لاهور» منتقل شد. و دانشنامه «ا.ب» را درآنجا دریافت کرد، و چون دو زبان انگلیسی و عربی میدانست سرآمد اقران گردید دو مدال طلا نیز بعنوان جایزه دریافت داشت.

در آن تاریخ «سر توماس ارنولد» مستشرق فاضل انگلیسی در دانشکده نامبرده تدریس میکرد و سرمحمد اقبال یکی از شاگردان او بود که «سرتوماس» همواره بوجود او درمحافل علمی و ادبی مباهات میکرد.

پس از آنکه سرمحمد اقبال نائل به دانشنامه «ا. ام» بعلاوه مدال طلا گردید، بسمت استاد علوم، فلسفه و حقوق در دانشکده شرقی «لاهور» تعیین شد. در همان حال استاد فلسفه و زبان انگلیسی در دانشکده دولتی «لاهور» بود. در همین احوال بود که کتاب خود را در باب سیاست مدن بزبان «اردو» تالیف کرد.

سرمحمد اقبال در سال ۱۹۰۵ مسافرتی باروپا کرد و از دانشگاه «کمبریج» لندن نائل به دانشنامه در علوم اخلاقی گردید. یک رساله برمعنا و ارزشی در باب «ماوراء الطبیعه» «یا حکمت الهی» در ایران نوشته و بواسطه آن از دانشگاه «مونیخ» (المان) نائل بدرجه دکترا در فلسفه شد و از دانشگاه لندن نیز دانشنامه در علوم حقوق و امور قضائی دریافت داشت.

در ۱۹۰۸ از اروپا بازگشت و از مناصب خود چشم پوشیده و اکتفاء بوکالت امور قضائی نمود ولیکن در ۱۹۲۶ بنابا‌صرار هم میهنان خود عضویت مجلس قانون گزاری پنجاب را برای مدت کمی پذیرفت.

در ۱۹۲۳ حکومت هندوستان بنا بمراتب فضل و دانشی که داشت او را مقلب بلقب «سر» نمود.

در ۱۹۳۱ مسافرتی بمصر کرد و در ۱۹۳۳ نادر شاه پادشاه فقید افغانستان او را برای مشاوره امور معارفی و تاسیس دانشگاهی در کابل دعوت کرد و دعوت را اجابت نموده و در ۱۹۳۴ باسپانیا و کشورهای اسلامی عربی مسافرت کرد و در ۱۹۳۵ دعوت دانشگاه اکسفورد را برای سخن‌رانی درباب زمان و مکان در فکر اسلامی پذیرفت کنگره ادیان نیز از او دعوت کرد ولیکن بواسطه ناخوشی خود نتوانست دعوت مزبور را بپذیرد.

***

مرض سر اقبال خفقان قلب، خفگی صدا و تنگی نفس بود. در نامه که چندی پیش بیکی از دوستان خود نگاشته چنین نوشته بود.

من دو سال است مریض هستم قلبم خیلی ضعیف شده و صدایم گرفته قادر نیستم بلندتر بگویم و بهمین جهت ناگزیر شدم کار خود را که وکالت دعاوی باشد ترک کنم. معالجه های مختلف شرقی و غربی برای این دردکردم مفید نشد میگویند در المان ممکن است معالجه شوم ولیکن من در سال گذشته (مقصودش ۱۹۳۵) است زیرا نامه را ۱۹۳۶ نوشته بانوی خانه و همسرم درگذشت باین سبب برایم خیلی ناگوار و دشوار است که بچه های خود را اینجا تنها گذاشته و باروپا بروم ولی بهرحال خواست پروردگار از همه این چیزها بالاتر است.)

***

دکتر اقبال چند فرزند از خود بجا گذاشته که یکی از آنها «جاوید» نام دارد. دیوانهای شعر خود را که همان «جاوید نامه» باشد بنام فرزند خود تصنیف کرده است. سر اقبال دارای ۷ دیوان شعر است که سه تای آن ها بزبان اردو و بقیه بزبان فارسی میباشد و سه کتاب دیگر هم دارد که دو تای آن بزبان انگلیسی و فلسفه و الهیات نوشته و یکی دیگر بزبان اردو چاپ شده است. سراقبال ظاهرا درگذشته است ولی آثار او بدون شک سالهای دراز و متمادی نام او را جاوید نگاه میدارد.

پیام اقبال

چون چراغ لاله سوزم در خیابان شما — ای جوانان عجم جان من و جان شما

غوطه‌ها زد در ضمیر زندگی اندیشه‌ام — تا بدست آورده ام افکار پنهان شما

مهر و مه دیدم نگاهم برتر از پروین گذشت — ریختم طرح حرم در کافرستان شما

تا سناشش تیزتر گردد فرو پیچیدمش — شعله آشفته بود اندر بیابان شما

فکر رنگینم کند نذر تهی دستان شرق — پاره لعلی که دارم از بدخشان شما

میرسد مردی که زنجیر غلامان بشکند — دیده ام از روزن دیوار زندان شما

حلقه گرد من زنید ای پیکران آب و گل

آتشی در سینه دارم از نیاگان شما

هر شماره روزنامه اطلاعات ۵۰ ریال جایزه دارد

برای هر شماره روزنامه در هر روز پنجاه ریال جایزه داده می شود بدین ترتیب!

تمام روزنامه هائی که در هر روز بچاپ میرسد با ماشین مخصوص در قسمت بالای صفحه ۸ نمره گزاری می شود. سپس در میان شماره هائی که برای تک فروشی در تهران بتوزیع داده شده یک جائزه پنجاه ریالی بحکم قرعه کشیده می شود.

روز دیگر که شماره برنده معلوم و در روزنامه اعلام گردید کسی که آن شماره بخصوص را خریده ارائه بدهد ۵۰ ریال نقد بعنوان جایزه دریافت می دارد.

نام برنده ودر صورت تمایل عکس او نیز چاپ می شود.

بنابراین هر کس که روزنامه را بطور تکفروشی میخرد باید آن را تا ۲۴ ساعت نگاهدارد زیرا ممکن است جایزه بشماره روزنامه‌ای که او خریده اصابت کند.

نخستین روزنامه با جایزه روزانه در همین روزها منتشر می شود.

آگاهی به خوانندگان گرامی

سبب تاخیر انتشار در این چند روز ۳۰ فروردین ـ در این هفته خیلی از مشترکین گرام بواسطه دیر رسیدن روزنامه مراجعه باداره کرده و سبب آن را میپرسند زیرا بر خلاف ترتیب و معمول روزنامه بدستشان میرسد.

جهة تاخیر اینستکه این چند روزه بواسطه تمام شدن کاغذ مخصوص چاپ با ماشین روتاتیو (کاغذ لوله) اداره اطلاعات ناچار شده است روزنامه را در ماشین های معمولی سابق و روی کاغذهای مختلف که در بازار یافت می شود چاپ نماید. اینکار علاوه بر اینکه باداره زیان بسیاری هر روز وارد و چندین ماشین را مشغول می نماید، انتشار روزنامه را نیز بتاخیر می اندازد.

خوانندگان ملاحظه می فرمایند که انتشار روزنامه بعد از ظهر کماکان شروع می شود ولی روزنامه خیلی دیربدستشان میرسد.

این تفاوت طول مدت انتشار مربوط بماشین است زیرا روتاتیو در مدت خیلی کوتاهی تمام هشت صفحه روزنامه را چاپ و تا می کند و حالا تمام ماشین های معمولی شرکت چاپ شب و روز کار می کند و بعد از ظهر شروع بچاپ آخرین صفحه می شود ولی تا ساعت ۸ بعد از ظهر برای تهران و تا چند ساعت بعد چاپ روزنامه شهرستان ها طول می کشد و در جریان این مدت بتدریج روزنامه بدست روزنامه رسان ها میرسد و در نتیجه در انتشار و توزیع آن بی ترتیبی و تاخیر پیدا می شود.

این جریان البته دوامی ندارد، تا سه چهار روز دیگر که کاغذ های اداره از گمرک تهران خارج می گردد رفع شکایت خوانندگان گرام خواهد شد.

اطلاعات در ۱۲ صفحه

از فردا روزنامه اطلاعات بطور مرتب در ۱۲ صفحه منتشر میشود

علل عمده‌ای که اداره را وادار بافزایش صفحه های روزنامه نموده زیادی مطلب و خبر و آگهی است.

کارکنان اطلاعات همیشه سعی داشته‌اند که روزنامه را تاجائی که میسر و مقدور است کامل انتشار بدهند و خوانندگان گرام را از کلیه وقایع داخلی و خارجی در زودترین فرصت ممکن آگاه ساخته و ضمنا مطالب سودمندی را نشر دهند.

ابتدا نظر ما این بود روزهائی که خبرهای خارجه زیاد است روزنامه را در دو نوبت و دو وقت انتشار بدهیم ولی این نظر باشکالاتی مواجه گردید، یعنی از یکطرف مشکلات فنی در کار چاپ پیدا شد و از طرفی بواسطه دو نوبت منتشر شدن موجب شکایت زیادی از طرف بسیاری از خوانندگان گرام که روزنامه بانها دیر می رسید گردید و رویهمرفته این آزمایش هفته گذشته و نظری که اداره در نشر تمام مطالب مفید و اخبار جامع همیشه داشته و دارد، و عدم گنجایش هشت صفحه فعلی برای نشر مطالب و آگهی، ما را متوجه ساخت که بجای این ترتیب که گاه بگاه ممکن بود روزنامه در دو نوبت نشر شود یکجهت روزنامه را در دوازده صفحه بطور کامل چاپ نمائیم.

بنابراین از فردا چهارصفحه بهشت صفحه همیشگی افزوده می شود و مرتب روزنامه در دوازده صفحه منتشر خواهد شد.

در این تصمیم تازه اداره، رعایت صرفه خوانندگان گرام نیز شده است زیرا بهای ۱۲ صفحه روزنامه که چهار صفحه آن بعنوان شماره مخصوص شب نشر می گردید ۶۰ دینار (۱۲ شاهی) بود اکنون بهای تکفروشی این ۱۲ صفحه را ۵۰ دینار (ده شاهی) قرارداده‌ایم یعنی برای چهار صفحه اضافه ۱۰ دینار (دوشاهی) افزوده شده بدیهی است این ۱۰ دینار در مقابل چهار صفحه اضافه که روزنامه را از جهات مندرجات و اخبار کاملتر و بهتر خواهد کرد برای اقایان خوانندگان گرام محسوس نخواهد بود.

بهای اشتراک روزنامه در سال فقط ۲۰ ریال اضافه می شود. باین معنی که اشتراک سالیانه روزنامه از ۱۲۰ ریال به ۱۴۰ ریال ترقی داده شد.

برای مشترکین شهرستانها، با آن که بهای تمبر پست روزنامه دو برا ر اضافه می شود جیزی بر ۱۴۰ ریال علاوه گرفته نخواهد شد و بهای اشتراک روزنامه در پایتخت و برای تمام شهرستانها همان ۱۴۰ ریال می باشد

تنظیم صفحات

صفحه اول: سرمقاله و گراور
صفحه دوم: خبرهای داخلی و نرخ ارز
صفحه سوم: خبرهای تلگرافی خارجه
صفحه چهارم: دنباله خبرهای تلگرافی خارجه و مطالب اقتصادی خارجه
صفحه پنجم: مقالات اجتماعی، گوناگون و مطالب راجع سینما و بانوان و غیره
صفحه ششم: داستان روزانه و ستون نیازمندی ها
صفحه هفتم: پس از اتمام قصه «بابا کوهی» یک کتاب اخلاقی دراینجا چاپ خواهد شد
صفحه هشتم: جدول مسابقه و دنباله مقالات صفحه ۵
صفحه نهم: مقاله سیاست جهان و یاورقی
صفحه دهم: ترجمه های مفید و مقالات سودمند و آگهی های اجرای ثبت و حراج
صفحه یازدهم: گزارش نمایندگان مخصوص اداره درشهرستانها
صفحه دوازدهم: یک مقاله مخصوص یا دنباله مقاله صفحه اول بانجا نقل خواهد شد.

صورت حرکت پست ها ـ برنامه سینما صورت نگاهبانی دواخانه ها و تقویم روزانه، چنانکه بود دراین صفحه چاپ میشود.

آگهی ها: درتمام صفحه ۱۲ گانه روزنامه تقسیم گردیده و باین ترتیب تمام صفحات روزنامه دارای اخبار و مقالات و آگهی ها می باشد

تمنا از خوانندگان گرامی

چون چهار صفحه روزنامه هنگام چاپ جداگانه تامی شود و لای روزنامه قرار نمی گیرد بدین وسیله از عموم خوانندگان و مشترکین گرام تقاضا میشود چهارصفحه مزبور را که صفحه ۵ و ۶ و ۷و۸ می باشد پس از دریافت تای هشت صفحه روزنامه را بازفرموده و چهارصفحه رالای ۸ صفحه وسط درجای خود گذارند.

خبرهای کوتاه ایران بودجه ۱۳۱۸

قصر قاجاریه به بی سیم تبدیل شد

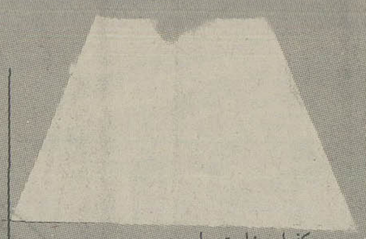

کفیل وزارت راه

آقای نخست وزیر درجلسه مورخ ۱۱ دیماه ۱۳۱۷ آقای دکتر محمد سجادی راسمت معاون وزارت راه معرفی و اظهار داشته بعد از اینکه آقای مجید اهی بواسطه کسالت ازخدمت وزارت راه معاف شدند آقای محمد سجادی که سمت معاونت وزارت راه را داشتند برحسب امر مبارک همایونی بسمت کفالت وزارت راه تعیین شده‌اند و اینک بدینوسیله به مجلس شورای ملی معرفی میشوند.

۱۱ دیماه ۱۳۱۷

معاف شدن از خدمت

آقای علی اصغر حکمت وزیر معارف و آقای سهیلی وزیر امورخارجه از خدمت معاف شده‌اند اداره امور وزارت معارف به آقای دکتر ولی اله نصرواداره امور وزارت امور خارجه عجالتا به آقای محسن رئیس است.

۲۳ تیرماه ۱۳۱۷

وزیر صناعت

آقای علی منصور بسمت وزارت صناعت انتخاب و صبح امروز بحضور اعلیحضرت همایون شاهنشاهی معرفی گردیدند.

وزیر داخله

آقای فروهر وزیر سابق صناعت بسمت وزیر داخله منصوب و صبح امروز بحضور اعلیحضرت همایون شاهنشاهی معرفی گردیدند.

تغییرنام

حسب الامر مطاع مبارک اعلیحضرت همایون شاهنشاهی نام قصر قاجار به بی سیم تبدیل گردیده است.

۸ مرداد ۱۳۱۷

استاندار کرمان

جناب آقای علی سهیلی وزیر سابق امور خارجه برحسب امر ملوکانه بسمت استانداری کرمان منصوب شده‌اند و قریبا بطرف کرمان عزیمت خواهند نمود.

وزیر کشور

جناب آقای علی اصغر حکمت وزیر سابق فرهنگ بوزارت کشور منصوب شدند و عصر دیروز بوسیله جناب آقای نخست وزیر درکاخ سلطنتی بحضور مبارک اعلیحضرت همایون شاهنشاهی معرفی شدند.

۳۰ بهمن ۱۳۱۷

بودجه سال ۱۳۱۸ کشور

ماده واحده: مجلس شورای ملی بودجه سال ۱۳۱۸ کشور را که باستثناء درامدی که بابت حق الامتیاز نفت وصول و بحساب اندوخته کشور منظور میشود مطابق صورت پیوست که از حیث هزینه ۲،۶۱۳،۴۸۱،۹۸۷ ریال وازحیث درامد ۱،۹۳۰،۰۹۶،۷۰۰ ریال بالغ میباشد تصویب می کند.

۷ اسفند ۱۳۱۷

نیازمندیهای شمادر اطلاعات

درجستجوی کار

یکنفر شوفر دارای گواهی نامه درجه ۲ تقاضای شغل مینماید ـ ادرس خیابان لاله‌زار مغازه سیگارفروسی قشنگ جنب سینما پارس

***

یکنفر دیپلمه تجارت که ماشین تحریر فارسی و انگلیسی و دفترداری انگلیسی و فارسی را بخوبی میداند و بزبان انگلیسی کاملا آشنا می باشد خواستار شغلی در بنگاههای تجارتی است رجوع شود بدفت روزنامه اطلاعات

تدریس میشود

خانمی که پیانو را بدون نوت درس میدهد و آواز قفقازی خیلی خوب می داند حاضر است در منزل خود با پیانوی خودش و یادرمنزل محصلین تدریس نماید طالبین درپست مسجد سپه سالار کوچه خواجه نوری جنب دبستان آزرم دراول دست راست رجوع نمایند.

فروخته می شود

اثاثیه کافه رستوران باستان در خیابان پهلوی چهار راه امیراکرم فروخته می شود و اجاره جایگاه آن که مطابق اسلوب جدید تهیه شده واگذار می گردد طالبین بهمان محل مراجعه نمایند.

اجاره داده میشود

محل سابق منطقه ۲ نظام وظیفه واقع در بیرون دروازه شمیران خیابان جنب عشرت‌آباد دارای دوحیاط اندرونی و بیرونی مشتمل برده اطاق و سایر لوازم با ماهی ۶۵۰ ریال باجاره واگذار میشود طالبین برای اطلاع از سایر جزئیات بمحل مزبور مراجعه نمایند.

افتتاح تونل کندوان

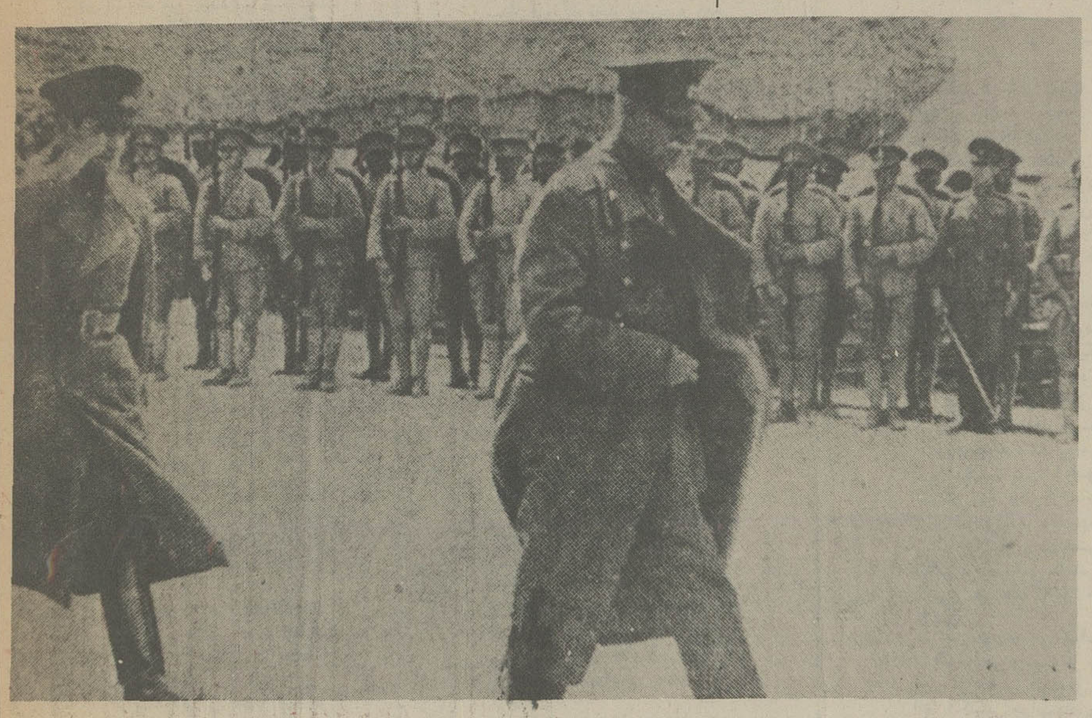

بهنگام افتتاح تونل، اعلیحضرت همایونی و والاحضرت ولایتعهد در مدخل تونل از گارد احترام سان می بینند.

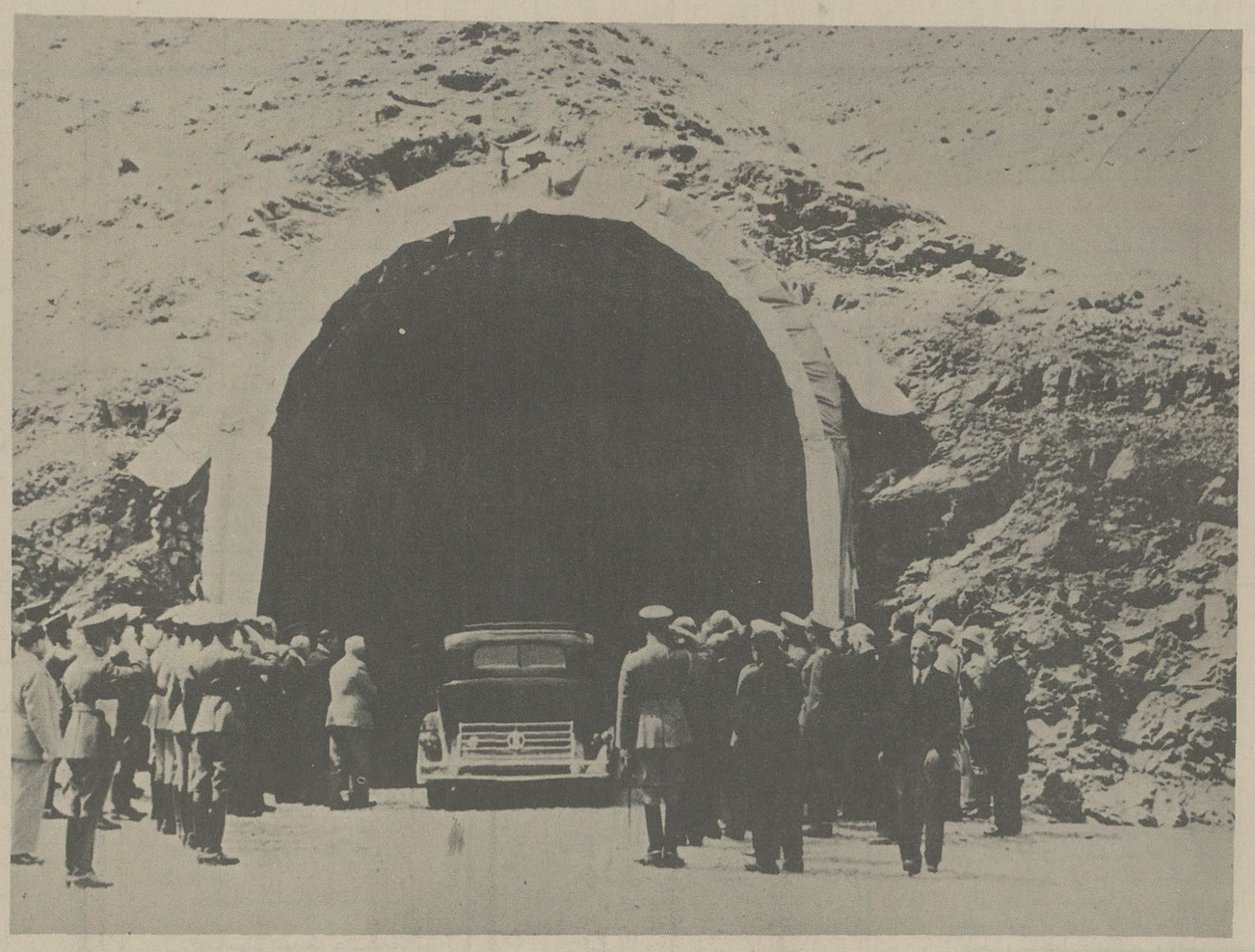

اتومبیل حامل اعلیحضرت همایونی و والاحضرت ولایتعهد اولین اتومبیلی بود که از تونل گذشت

۲۸ اردیبهشت ـ امروز در یکی از زوایای مرتفع‌ترین راه مخصوص با سه هزار وسی متر ارتفاع آئین با شکوه گشایش تونل کندوان اجراء شد.

این تونل در شکم همین کوه باز شده و بزرگترین تونلی است که در دنیا برای جاده ساخته شده است.

***

کی بخاطر می آورد که این کوههای عظیم دردل خود راه باز کنند و مردم تهران را در کمترین وقت بدریای خزر راه دهند.

نه فقط از قوهٔ مخیلهٔ هرکس خارج بود بتصور نمیگنجید که این کوه ها روزی از هم ریخته و راه باز خواهند کرد، بلکه در آن روز مهندسین و متخصصین با هواپیما در قله این کوه پرواز میکردند تا نقشه برداری کنند، ایجاد چنین راهی را غیر ممکن میدانستند.

و امروز راه مخصوص یکی از قشنگترین و خوش منظره‌ترین راه های ایران و یکی از راه های کم نظیر عالم از حیث طبیعت و صفت بشمار می آید.

***

دهانه شمالی تونل از پارچه سه رنگ زینت شده و نوار باریک سه رنگی نیز دردو طرف دهانه تونل بسته شده بود.

محوطهٔ جلوی تونل حالت همیشگی خود را از دست داده وضعیت خاصی بخود گرفته بود یکطرف پوش مخصوص سلطنتی و برکنار آن پوش دیگری برای توقف مدعوین برپا شده بود، سمت دیگر این محوطه یک گروهان پیاده نظام صف بسته مهندسین انتظار تشریف فرمائی ذات شاهنشاهی را داشتند مهندسین و کارکنان تونل نیز با ذوق و شوق زیادی در رفت و آمد بودند.

***

از ساعت هشت ونیم صبح هیئت دولت هیئت رئیسه مجلس شورای ملی، افسران ارشد مدیران بنگاههای ملی که شب در گچ‌سر اقامت کرده و یا مستقیم از تهران حرکت نموده بودند در آنجا حضور یافتند.

ساعت ۹ و چهل دقیقه موکب مبارک والاحضرت همایون ولایتعهد در محوطه شاهنشاهی افسران ارشد نزول اجلال فرمودند. ذات شاهانه از جلوی صف افسران که گروهان مراسم احترام بجای آوردند عبور فرموده جلوی هیئت دولت و سایر مدعوین تشریف فرما گردیدند.

فریاد زنده باد شاهنشاه نظامیان که بلافاصله پس از فرمایش ملوکانه بگروهان «خوش باشید» بلند شد در ان فضا و در کوههای کندوان طنین انداخت و تاثیر عمیقی در روح کسانیکه افتخار دیدن این آئین با شکوه را داشتند نمود.

اعلیحضرت همایون شاهنشاهی خیلی بشاش و مسرور بودند، خوشوقت بودند که نتایج زحمات و مجاهدت های خود را یکی پس از دیگری مشاهده میفرمایند.

این مسرت و خوشوقتی را شاهنشاه بزرگ هنگامی که قیچی طلا را دردست مبارک گرفته و نوار سه رنگ را قطع مینمودند ابراز فرمودند.

***

اعلیحضرت همایون شاهنشاهی پس از چند دقیقه توقف اجازهٔ گشایش تونل را صادر فرمودند بدوا آقای وزیر طرق گزارش زیر را بعرض رسانید.

گزارش وزیر طرق به پیشگاه ملوکانه

پس از تقدیم عرایض تبریک و سپاسگذاری عموم خدمتگذاران وزارت طرق از توجهات خاصه ملوکانه چاکر اجازه میخواهد گزارش اتمام تونل را بعرض پیشگاه مبارک برساند.

تونل کندوان که به نیروی اراده اعلیحضرت همایون شاهنشاهی دردل این کوه شکافته و ساخته شده است یکی از بزرگترین و مرتفعترین تونل هائی است که در دنیا برای عبور جاده شوسه تا کنون احداث گردیده ـ گردنه کندوان در ارتفاع ۳۰۳۰ متر از سطح دریا واقع شده و تونل در ارتفاع ۲۷۰۰ متر از درون کوه عبور نموده تقریبا ۱۳ کیلومتر از طول مشکلترین قسمت جاده که در حدود ۵ ماه و نیم در سال مستور از برف میباشد کاسته است.

طول تونل ۱۸۸۳/۸۰متر میباشد که برای ساختمان آن مدت ۳سال وقت صرف گردیده باین معنی که در اردی‌بهشت ماه ۱۳۱۴ شروع و در اردی‌بهشت ماه ۱۳۱۷ خاتمه یافته است.

در عرض این مدت ۹۰۰۰۰متر مکعب سنگ و خاک کنده و از تونل خارج گردیده و برای کندن قسمتهای سنگی در حدود ۴۶۴۰۰ کیلوگرم دینامیت مصرف شده است.

طاق تونل باستثنای قسمتیکه طبیعة از سنگ میباشد در قسمت مهم آن از سنگ و ملات سیمان ساخته شده و برای این منظور ۲۲۷۰۰ متر مکعب سنگ و ۵۸۵۰ تن سیمان بکار رفته است.

جمع هزینه ساختمان آن ۲۴۸۵۳۴۰۰ریال میباشد.

چون این قسمت کوه از طبقات مختلف گچی و مقدار زیادی آب در آن جمع میشود ساختمان تونل در آن دچار اشکال خاصی بود ولی بوسیله زهکشی و مجرای مخصوص که از دو طرف ساخته شده اکنون آبهای اصلی از دو دهانه شمالی و جنوبی تونل خارج میشود.

برحسب امرمطاع مبارک مقرر است برای جلوگیری ازسقوط بهمن گالری در این دهانه شمالی ساخته شود که بزودی شروع و انجام خواهد شد.

مستدعی است برای میمنت و شکون اجازهٔعبور نوار سه رنگ را بدست مبارک قطع و بتونل نزول اجلال فرمایند.

***

پس از عرض این گزارش که برابر پوش سلطنتی بحضور شاهنشاهی معروض گردید ذات مبارک بجلوی تونل تشریف فرما شدند و با ابراز مسرت و خوشوقتی نوار سه رنگ را قطع فرمودند در همین موقع فریاد زنده‌باد شاهنشاه و کف زدن حضار بلند شد و اتومبیل سلطنتی بدهانه تونل وارد گردید و اعلیحضرت همایون شاهنشاهی و والاحضرت ولایتعهد در اتومبیل قرار گرفتند و آقای وزیر طرق نیز برای عرض گزارش تونل حسب الامر در ملازمت شاهانه قرار گرفته و شاهنشاه بداخل تونل نزول اجلال فرمودند و سایر ملتزمین و مدعوین نیز در التزام همایونی حرکت کردند.

در دهانهٔ جنوبی تونل ذات شاهانه از اتومبیل پیاده شدند و دهانه تونل را بازدید فرموده و برای نگاهبانی تونل و محل ساختمان نگاهبان اوامری صادر فرمودند و نسبت بساختن قسمتهائی که از بهمن جلوگیری نماید نیز گزارش بعرض شاهانه رسید.

اعلیحضرت همایون شاهنشاهی آقای وزیر طرق را مورد مرحمت و تفقد ملوکانه قرار داده ابراز رضایت و مسرت فرموده و بایشان دست دادند سپس موکب مبارک بگچ‌سر تشریف فرما گردیدند.

ساختمان های جدید گچ‌سر از نظر مبارک شاهانه گذشت و پس از بازدید قسمتهای ساختمانی نزول اجلال فرمودند.

***

۲ ساعت و نیم بعدازظهر موکب ملوکانه از گچ‌سر عزیمت و ساعت چهارونیم بعدازظهر بپایتخت نزول اجلال فرمودند.

افتتاح مجسمه شاهنشاه در میدان سپه

۲۳ اسفند ـ فردا اثین با شکوه افتتاح مجسمه مبارک شاهنشاه با تجلیل فراوان در ساعت ۳ و نیم بعد از ظهر در میدان سپه انجام میگردد بموجب دعوتیکه از طرف اداره شهرداری بعمل آمده در ساعت مزور جناب آقای نخست وزیر و آقایان وزیران و امراء لشگر و نمایندگان مجلس شورایملی و روسای بنگاه های ملی و دولتی و بانکها و کلیه اشخاصیکه حق حضور در جشن های رسمی دارند با لباس های رسمی (ژاکت و کلاه بلند) در محوطه میدان سپه حضور خواهند یافت.

یک گروهان گارد احترام با موزیک نیز برای اجرای احترامات نظامی در مقابل مجسمه مبارک صف ارائی می نمایند.

نخست آقای شهردار نطقی بنام سپاسگزاری اهالی تهران از شاهنشاه محبوب معظم ایراد و سپس آقای نخست وزیر بعد از ایراد نطقی مجسمه مبارک را افتتاح می نمایند.

در این موقع موزیک سلام شاهنشاهی را نواخته و از طرف گارد احترام مراسم احترامات نظامی انجام می گردد.

برای اهالی تهران بسی موجب افتخار و مباهات است که در روز فرخنده عید میلاد مسعود شاهنشاه با عظمت خود به برپا کردن مجسمه مبارک نائل آمده و بدین وسیله سپاس و ستایش بی پایان خود را تقدیم پیشگاه پدرتاجدار خود ساخته‌اند.

اعلیحضرت همایونی در وزارت خارجه

سه ساعت بعد از ظهر دیروز موکب اعلیحضرت همایون شاهنشاهی ساختمان جدید وزارت امور خارجه را که در ضلع شمالی باغ ملی بطرز باشکوهی بنا شده است بازدید فرمودند.

آقای اعلم وزیر امور خارجه هنگام تشریف فرمائی موکب ملوکانه شرفیاب حضور مبارک بوده و در هر قسمت توضیح بعرض ملوکانه میرسانند.

بنای جدید وزارت امور خارجه مرکب از سه آشکوب «طبقه» و در هر آشکوب علاوه بر اطاق ها و تالار ها سالون هائی ساخته شده که در حدود نهصد متر مساحت آنها است.

اعلیحضرت همایون شاهنشاهی پس از بازدید تمام قسمت های عمارت امر فرمودند قسمت دیگری از زمین های مجاور عمارت ضمیمه بنای جدید بشود و پس از ابراز خرسندی و مسرت از ساختمان مزبور فرمودند مراتب رضایت و مسرت خاطر خطیر ملوکانه باشخاصی که در بنای عمارت مزبور زحمت کشیده‌اند ابلاغ گردد.

عمارت جدید وزارت امور خارجه یکی ازبناهای بسیار مجلل و با شکوه پایتخت می باشد نمای این بنا از سنگ تراش بالا رفته و در نقشه آن کلیه احتیاجات وزارت امور خارجه پیش بینی شده و بطوریکه اطلاع حاصل شده است تا دو سه ماه دیگر از هر جهت تکمیل و خاتمه خواهد یافت.

افزایش مالیات نفت و بنزین

مجلس شورای ملی
جلسه ۵۱
افزایش مالیات نفت و بنزین و سایر موادمشابه

«بتاریخ یکشنبه ۱۲ مرداد ماه ۱۳۱۷ یکساعت و یکربع پیش از ظهر امروز مجلس بعد از خاتمه تعطیل یکماهه تشکیل گردید چون آقای اسفندیاری رئیس مجلس شورای ملی بر اثر خستگی دو شب پذیرائی در مجلس و عارضه کسالت نتوانسته بودند در مجلس حضور یابند جلسه بریاست آقای بیات نایب رئیس تشکیل شد و خلاصه صورت جلسه پیش خوانده و تصویب گردید.

تقدیم لایحه

آقای وزیر مالیه ـ لایحه‌ای است مربوط به ازدیاد مالیات نفت و بنزین بقید دو فوریت تقدیم و تقاضای تصویب آن را دارم و در موقع طرح ماده واحده توضیحاتی بعرض خواهد رسید.

لایحه تقدیمی چنین خوانده شد:

مجلس شورای ملی

نظر باینکه دولت مقتضی دانسته است بر نرخ مالیات نفت و بنزین و سایر مواد مشابه مصرف سوخت موتورهای احتراق داخلی مختصری افزوده شود علیهذا ماده واحده ذیل را که به منظور اصلاح نرخهای مقرر در قانون مصوب ۲۴ مهر ماه ۳۱۴ می باشد با قید دو فوریت تقدیم و تصویب آن تقاضا می گردد.

ماده واحده ـ۱ـ میزان مالیات های مقرره در ماده ۱ قانون اصلاح مالیات نفت و بنزین مصوب ۲۴ مهر ماه ۳۱۴ از تاریخ اجرای این قانون بشرح پائین اضافه می شود.

الف ـ بنزین ونفت لامپا از هر لیتر سی دینار بچهل دینار».

ب ـ سایر مواد مشابهی که بمصرف سوخت موتورهای احتراق داخلی می رسد مانند نفت دیزل و نفت گازاز هر لیتر ده دینار به پانزده دینار.

چرا جوانها از ازدواج گریزانند؟

۲۹ فروردین در شماره ۲۹۵ اطلاعات صبح ۲۱ فروردین شرحی راجع بفوائد ازدواج و لزوم زناشوئی برای جوانها خواندم.

البته برهیچکس پوشیده نیست که ازدواج فوائد کلی دارد و اساسا زن و مرد لازم و ملزوم یکدیگرند و کمتر دیده شده است که مرد یا زنی در تمام عمر بدون وجود یکدیگر یعنی مجرد زندگی کرده باشند.

ازدواج امر مهمی است که بدون تعمق و دقت نمی شود انجام داد یعنی باید دید فلان آقا که بفکر زناشوئی و ازدواج افتاده است قدرت دارد که برای روزها و هفته های اول متکفل هزینهٔ زندگانی خودش و زنش و در سال های اول و دوم متکفل هزینه خود و زن و یک بچه و در سالهای بعدی متکفل هزینه یک خانواده بشود یا نه؟

برای روشن شدن این موضوع مثال می زنیم:

فرض کنید جوانی تحصیل کرده دارای گواهینامه دوره کامل متوسطه پس از طی دوره خدمت دوسال نظام وظیفه در سن ۲۵ سال وارد خدمت دولت میگردد.

مطابق قانون و مقررات موضوعه چنین شخصی میتواند با رتبه ۲ اداری در یکی از ادارات وزارتخانه ها مشغول خدمت گردد.

در این صورت وضع او از دو حال خارج نیست یا اینکه این شخص علاوه برحقوقی که دریافت خواهد نمود تمول و درآمد شخصی دارد یا ندارد.

اگر علاوه بر حقوق اداری دارای درآمد شخصی باشد بهتر است قبل از اینکه آلوده ببعضی مفاسد اخلاقی شود ازدواج کند ولی اگر درآمد شخصی نداشته و خانه ملکی هم نداشته و متکفل یک دو نفر مادر و خواهر یا برادر کوچک و محصل خود نیز باشد در اینصورت چگونه ازدواج کند و اگر بخواهد ازدواج کند ممکن است برود از خانواده های طبقه سوم دختری را پیدا کند و این برای او که تحصیل کرده است مناسب نیست دوشیزهٔ بیسوادی را که فرضا چند کلاس هم درس خوانده است بزنی اختیار کند.

(اطلاعات: ما ندانستیم که چرا مناسب نیست؟؟.....)

بهرصورت اکنون حساب میکنیم به بینیم آیا این نظر صحیح است یعنی میتواند چنین شخصی هزینهٔ روزانهٔ یک عائله را بدهد یا نه و فزونی درآمد نسبت بهزینهٔ او چقدر است؟

حقوقی که یکعضو رتبهٔ ۲ مطابق حساب دقیق در سال میگیرد ۴۹۴۹ ریال است بدون اینکه جریمهٔ غیبت و یا تأخیر بدهد البته این رقم درآمد قطعی سالیانه او را نشان میدهد و درآمد خارج نیست.

درمقابل این درآمد:

هزینه لباس و کفش و سایر چیزها از این قبیل که هم شئون شخصی او محفوظ باشد و هم شئون اداری او در سال ۱۰۰۰ ریال

هزینه سیگار از قرار روزی یک جعبه سیگارت گرگان (۷۵ دینار) در سال ۲۶۰ ریال

هزینه حمام و اصلاح صابون و غیره از قرار ماهی ۲۲ ریال ۲۶۴ ریال

هزینه کرایه اتوبوس برای روزهائیکه کار فوری دارد یا در گرما و سرما ۳۶۰ ریال.

کرایه دو اطاق برای سکونت از قرار ماهی صدریال ۱۲۰۰ ریال

هزینه‌های متفرقه از هرقبیل برای هرماه ۱۵ ریال ۱۸۰ ریال

جمع هزینه ۳۲۶۴ ریال

ملاحظه حساب بالا با اینکه درنهایت صرفه جوئی نوشته شده است فزونی درآمد را نسبت بهزینه در سال بیش از مبلغ ۱۶۸۵/۲۰ ریال یعنی درهرماه ۱۴۰ ریال و چند دینار بیشتر نشان نمیدهد درصورتی که هزینه نگاهداری مادر یا خواهر یا برادر درمیان نباشد وگرنه معادل یک سوم یا اگر خیلی صرفه جوئی شود یک چهارم آن مبلغ که تقریبا ۴۲۰ ریال است صرف لباس و کفش و کلاه آن ها خواهد بود و بالنتیجه از کل درآمد سالیانه آن بیش از مبلغ ۱۲۶۵/۲۰ ریال باقی نمی ماند.

اینک وجدانا قضاوت کنید آیا این مبلغ مختصر برای هزینه خوراک روزانه یک زن و یک مرد کافی است ولو اینکه بازهم از ارقام بالا صرفه جوئی کنند.

پس قسمت عمده مسامحه در اینکار بواسطه برابر نبودن درآمد و هزینه است.

قسمت دیگر که باعث تعویق این عمل می شود این است که ازدواج قطع نظر از هزینه بعدی مقیمتا دارای هزینه هائی است که مبلغ آن نسبت بطبقات تفاوت دارد و برای پائین ترین طبقات تا عروس بخانه بیاید دست کم ۳۰۰۰ ریال وجه نقد لازم است تا مقدمات ازدواج درست شود.

خوب آیا باید مرد دارای ۳۰۰۰ ریال اندوخته باشد تا بتواند شروع باین امر بکند یا خیر؟

آیا کسی دختری را بدون مهر و کابین بکسی داده یا می دهد؟؟.... بخصوص با شیوه و روشی که امروز دخترداره‌ها دارند همینکه چشمشان بخواستگار میافتد تصور می کنند که مشتری برای خرید کالای تجارتی آنها آمده و توقع دارند وجوهی که از آغاز کودکی دختر تاکنون که بسن بلوغ و ازدواج رسیده خرج او کرده‌اند از مرد خواستگار دربیاورند ـ تاآنجائی که قدرت دارند بمرد تحمیل کنند ـ پدرزن از وجه نقد صحبت می کند و مادرزن از شال و انگشتر و کفش و کلاه صحبت بمیان میاورد و خدا بداد برسد اگر در موقع بله‌بری یکی از مقربان آنها هم حضور داشته باشد و یا موقع بله‌بری فصل زمستان باشد که یک پالتو ۱۰۰۰ ریالی هم سربار خرج می شود و فرض می کنیم شخص خواستگار ۵۰۰۰ ریال یا بیشتر هم وجه نقد داشته باشد آیا سزاوار است که همه صرفه جوئی خود را در این راه بریزد.

آیا چنین شخصی که با هزاران خون دل و صرفه جوئی و زندگانی مجرد این مبلغ مختصر را پس انداز کرده است ممکنست دیگر بتواند کمر راست کند و اندوخته برای روز مبادا بدست بیاورد؟

آیا می شود گفت که انسان در تمام عمر ناخوش نمی شود و خرج بیماری ندارد «مخصوصا در روزهای اول ازدواج که هزینه روزانه سر بجهنم میزند و یا بعد از یکماه که خانواده عروس با یک «باگشا» هرروز برای دیدن دختردائی ـ دخترعمو ـ برادرزاده ـ خواهرزاده خودشان که تازه عروسی کرده راه میافتند بدون اینکه خیال کنند که یا داماد تازه آنها بیش از روزی ۱۳ ریال جمعا درامد ندارد که باید با این مختصر خرج خانه را تامین کند و اینگونه پذیرائی ها خرج چند روز آنها را مستهلک خواهد نمود» روی همین زمینه بعد از چند ماه علاوه براینکه اندوخته ندارند مبلغی هم وام‌دار می شوند وام هم می دانید اگر وعده قیامت باشد نباید نزدیکش رفت.

قسمت دیگر که درمقاله شماره صبح ۲۱ فروردین بدان اشاره شده بود اینستکه علت عدم مبادرت بازدواج را تمایلات نفسانی تشخیص داده‌اند این نظر نسبت بکسانی که بنیهٔ مالی آنها قوی است و استعداد پولی دارند البته مصداق دارد ولی نسبت بدستهٔ که اساسا دستمزد روزانه یا ماهانه آنها برابری با هزینه ضروری آنها نمی کند صحیح نیست و با فرض اینکه مبلغ ناچیزی هم اضافه داشته باشند که صرف تمایلات نفسانی می شود تازه آن مبلغ که حداکثر در ماه بیش از ۱۰۰ یا ۱۵۰ ریال نیست کافی برای خرج یکخانواده نمیباشد.

پس بطور کلی برای اینکه همه جوانها بتوانند از ۲۵ تا ۳۰ سالگی ازدواج کنند دو چیز لازم است.

در درجهٔ یکم از طرف ادارات بنگاهها ـ تجارتخانه ها ـ و هرقسمتی که اعضاء حقوق بگیر دارند نسبت بمستخدمین خود کمکهای محسوسی بهر اسم و رسم که مقررات ممکنست اجازه بدهد بنمایند تا بدون اینکه کسی آنها را تشویق و یا مجبور باین امر بکند خودشان داوطلبانه این امر ضروری را پیشواز کنند.

و در درجه دوم ترتیبی داده شود که دختردارها نیز عامل تشویق شده از کسانیکه داوطلب ازدواج شده‌اند پیشواز نمایند و تنها بفکر این نباشند که داماد دارای چقدر اعتبار و ملک یا دارای چه مستغلاتی است.

بدیهی است وقتی از این بی اعتدالی ها کم شد آنگاه کسی امروز دارای ۵۰۰ یا ۶۰۰ ریال حقوق است می تواند بخود جرأت داده همت به انجام امر مقدس زناشوئی کند.

احمد منصا

از یادداشتهای تخت جمشید

نگارش فرستاده مخصوص
خانه ایران در هونولولو

ساعت ۹ صبح بود خورشید با درخشندگی تمام در آسمان صاف فارس خود نمائی می کرد جاده‌ای که در آن راه می پیمودیم از وسط مرودشت میگذشت. مرو دشت جلگه وسیع و حاصلخیزی است که خرابه های آستخر در کنار آن واقع شده در سمت چپ جاده و سمت راست جاده دریاچه وسیعی که در اثر طغیان رودخانه بلوار درست شده بود قرار داشت. تا چشم کار می کرد آب بود در روی دریاچه مرغابی ها و قازهای وحشی دسته دسته شناوری و پرواز می نمودند در سمت راست آن در نزدیکی ساحل گاوها تا گردن در آب فرو رفته و با چشمان درشت خود با حیرت و تعجب بجاده می نگریستند.

این دریاچه با عظمت که در اثر ازدیاد آب رودخانه بلوار درست شده بود منظره بس زیبائی داشت.

رویهمرفته آسمان و دریاچه و کوهها همه یکرنگ بودند.

بطوری که شنیدم در اثر گرم شدن هوا کم کم آب دریاچه خشکیده و در عوض سرزمین سبز و خرمی را که چراگاه دامها است بجای می گذارد.

ناگاه خال ریزی از سمت جنوب در آسمان پدیدار شده و صدای غریو هواپیما آسایش و سکوت مرغان را بر همزد.

هواپیما جلو می آمد و هرآن بر صدایش افزوده می شد. دهاتی ها همه دست های خود را حائل به کلاه نموده و در آسمان پرواز هواپیما را می نگریستند. گاو ها بجنب و جوش افتاده و با عجله از آب بیرون می آمدند.

هواپیما پس از گردش مختصری رو بزمین فرود آمد.

هنگامی که اتومبیل ما بتخت جمشید رسید هواپیمای مزبور در میدان فرودگاه تخت جمشید بر زمین نشسته بود.

تخت جمشید دارای فرودگاه زیبائی است که در کنار آن آشیانه ساخته شده و در این آشیانه یک هواپیمای یک نفری مال هیئت کاوش های علمی امریکائی وجود داشت.

به هواپیما نزدیک شدم هیکل عجیبی بود.

علامت «پ ـ ه ـ ا ـ ک ـ ۱» در روی بدنه آن نقش بسته و علامت تاج سلطنی هلند در روی دم آن پیدا بود.

در آسمان جز چند پرنده درشت وزیباکه با ارامی پر و بال خود را تکان میدادند چیز دیگری پیدا نه د.

میز بزرگی در وسط عمارت مسکونی هیئت کاوشهای عملی آمریکائی در تخت جمشید گذارده شده من و ۵ نفر آمریکائی دور آن نشسته بودیم.

اطاقی که مادر آن بودیم بسیار وسیع و مجلل بوده و با هنر های دستی و زیبای ایرانی مزین شده بود.

شراب های خلار شیر از مانند آب زردر لیوانهای بلور می درخشید.

سیاحان آمریکائی مرا با حرارت و گرمی تمام پذیرفته و علاوه بر اینکه حاضر شدند بسئوالهای من جواب بدهند مرا بصرف ناهار هم دعوت نمودند.

یک نفر از ۵ نفر سیاح آمریکائی مرد و ۴ نفر دیگر زن بودند.

آقای جیمز کرمول دارای قدی بلند و ابروانی کشیده و هیکلی رشید و تنومند بود شغل او بانکداری و خبرگی در مسائل پولی و مالی بود.

خانم کرمول دست کمی از شوهرش نداشت و بهمان اندازه او بلند قد و تنومند بود.

خانم کرمول علاوه بر دارا بودن دانشنامه از دانشگاه نیویورک در قسمت هنرهای دستی مربوط بتزئینات داخلی هم تحصیلات عالی نموده و بقول خودش «انترپورد کوراتور» بود.

از سه نفر خانم دیگری که همراه کرمول و زنش بودند دو نفر شغلشان سیاحت بود و یکی هم از هنرپیشه های هالیوود بود.

این یکی خود را از وابستگان بشرکت معروف فیلم برداری «ماریان پیکچر» معرفی می نمود.

صحبت من با اینها خیلی تماشائی بود. یکی از خانمها اندکی بزبان فارسی آشنا بود. منهم علاوه‌بر زبان فرانسوی مختصری بزبان انگلیسی آشنائی داشتم خانم کرمول هم چند کلامی فرانسه می دانست.

من هر چه می خواستم بپرسم بانگلیسی می پرسیدم هر جا گیر می کردم فرانسه را هم داخل می نمودم آنها بانگلیسی جواب داده و هر جا را که من نمی فهمیدم بفرانسه یا فارسی ناقص ترجمه می کردند.

در تمام مدت صحبت طرف مکالمه من خانم کرمول بود.

اول از او پرسیدم اهل کجا هستید و چرا بکشور ما امده‌اید.

خانم لبخند قشنگی زده و موهای طلائی خود را از مقابل چشمان خود بیکسو زد و گفت:

ـ امریکائی هستیم. سه هفته قبل از نیویورک با کشتی های شرکت «وکس» حرکت کرده و بهلند آمدیم و از آنجا هواپیمای ۱۸ نفری را کرایه کرده از راه بغداد و بصره باینجا آمده‌ایم بعد هم باصفهان و تهران و مشهد خواهیم رفت.

دو مرتبه پرسیدم مقصود از این مسافرت فقط گردش است؟

یکمرتبه همه آنها با هم جواب دادند

مقصود دیدن ایران شماست. ایران زیبا است ایران دوست داشتنی است ایران بهشت روی زمین است.

خانم هنرپیشه بویژه گفت:

گمان نکنید تعارف می کنیم ما ایران را دوست داریم ما امریکائیها شیفته عظمت و زیبائی کشور شما هستیم.

در ضمن صحبت دستش را بسمت ستون های تخت جمشید دراز کرده و گفت:

عظمت تمدن شما، بزرگی و فعالیت زمامداران کشور شما دنیا را وادار بتعظیم می نماید.

زنده باد ایران شما زنده باد کشوری که هزاران سال است پابرجاست.

من از احساسات نیک آنها نسبت بمیهن، عزیزم قدردانی نمودم.

احساسات اینها هم نسبت به میهن من درست مثل آمریکائیها بود. در ضمن صحبت خانم هنرپیشه میگفت که کشور ایران از نقطه نظر فیلم برداری و سینما بی اندازه شایان توجه و بزرگ و با عظمت می باشد.

در امریکا هیچ نظیر این مناظر نیست. همین خانم میگفت که از طرف بنگاهی که وابسته بآن میباشد مامور است که در این موضوع تحقیقاتی بنماید تا در آینده هیئت فیلم برداری بزرگی به ایران فرستاده شود.

هلندیهای راننده هواپیما چهار سال قبل هم به ایران آمده بودند و بی اندازه از پیشرفتها و ترقیاتی که در مدت چهار سال نصیب کشور ما شده است اظهار تعجب میکردند.

یکی از آنها می گفت شما با سرعت برق جلو میروید. من هم گفتم امیدوارم بهمین سرعت هم از شما جلو بیفتیم.

***

همه جام خود را بافتخار من مینوشیدند پرسیدم شراب های ما چگونه است؟

هر چهار نفرخانم با لب خند های زیبائی جواب دادند:

شراب کشور شما مانند عشق شیرین است:

یکی از هلندیها گفت:

اینجا سرزمین سرو وسنگ و آفتاب و جمال است. در چنین کشوری عشق هم از سایر جاها شیرین تر است.

خانه ایرانی در جزائر فیلیپین

در این هنگام خانم کرمول از جا برخاسته و لوله کاغذی را نزد ما اورد و گفت:

من و شوهرم میخواهیم در هونولولو خانه بسبک ایرانی بسازیم و تمام اثاثیه و لوازم آن را از ایران ببریم نقشه خانه را هم از روی چهل ستون اصفهان برای ما کشیده‌اند این منزل را تمام از کاشی خواهیم ساخت و درباغ آن از برندگان ایرانی رهاخواهیم کرد.

سقف منزل را هم مانند سقفهای آهنی منتها از کاشی خواهیم ساخت. غرض ما از مسافرت بایران تهیه لوازم و وسائل عملی ساختن این منظور است.

ما ظرفهای کاشی و چینی ایرانی و قالی و زیلو و گلیم دست باف و چوب های منبت کاری شده و جعبه های خاتم خلاصه آنچه که در ایران یافت می شود خریده و به هونولولو خواهیم برد.

در این موقع خانم نامبرده نقشه را هم که برای ساختمان این منزل کشیده بود بمن نشان داد. واقعا خانه ایرانی در میان درخت های منطقه استوا و مخصوص اقیانوس کبیر زیبا و روح افزا بود.

خانم بگفته های خود ادامه میداد!

من از تمام قلب ایران را دوست دارم و در قسمت تخصصی خود یعنی در قسمت تزئینات داخلی قسمتی زیباتر از تزئینات سقفها و نقاشیهای عمارت های ایرانی ندیده‌ام.

من ایران را دوست داشتم و آن را بزرگ و زیبا می پنداشتم اما اکنون که بزیارت آن موفق شده‌ام آن را صد مرتبه بلکه هزار مرتبه زیباتر و بزرگتر از آنچه که می پنداشتم یافته‌ام!

به بخشید اگر من کلمه دیگری برای بیان فکر خود پیدا نمی کنم ولی باید بگویم که ایران از نظر مناظر طبیعی و ساختمان های طبیعی و وضع جغرافیائی و فعالیتی که در مدت ۵ هزار سال در آن بعمل آمده چه بگویم..... حیرت انگیز می باشد.

حسین ملک نصری

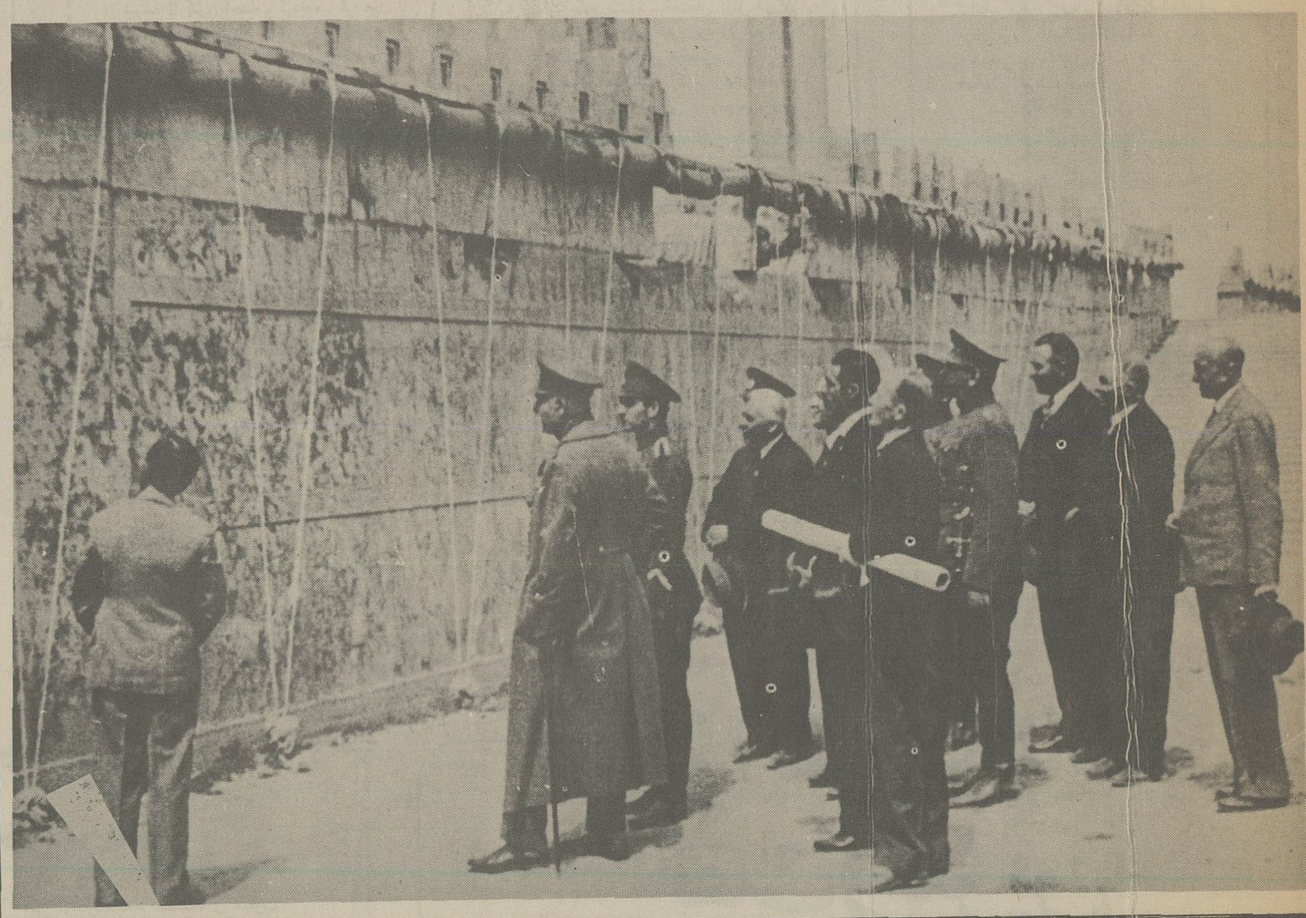

در این عکس ها اعلیحضرت همایون شاهنشاه و والاحضرت ولیعهد که از کاخ شاهنشاهی تخت‌جمشید دیدن فرموده‌اند، بهنگام استماع توضیحات مسئولین و توجه و دقت به کنده کاری ها و سنگ نبشته ها دیده میشوند

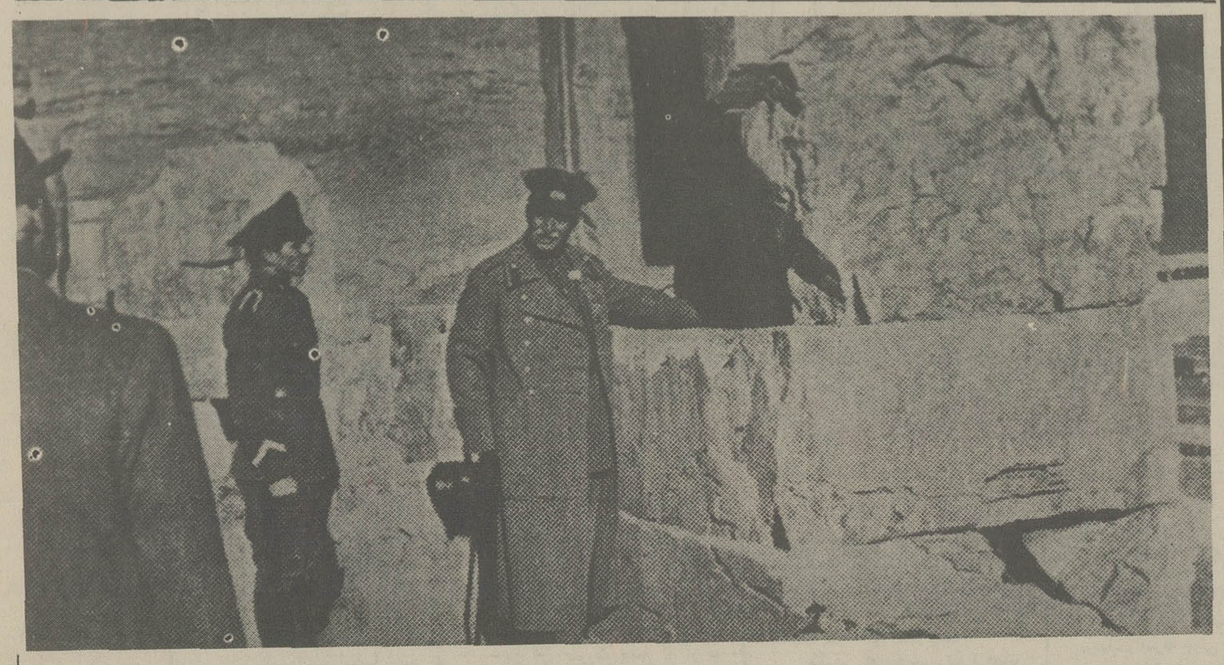

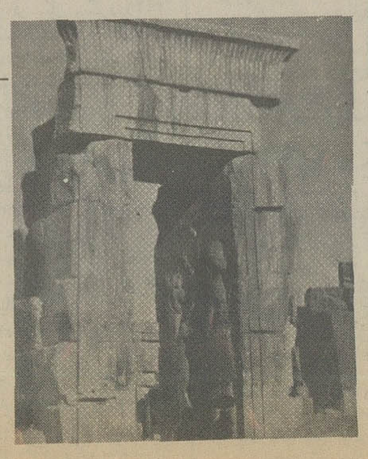

پاپ اعظم درگذشت

اخرین دقایق زندگی پاپ اعظم
آخرین کلمات پیشوای بزرگ کاتولیک عبارت بوده است از صلح ایتالیا و مسیح

۲۲ بهمین واتیکان - ۱۰ فوریه - (پاپ) تادم اخر هوش و حواسش بجا بود. آخرین کلماتی که از زبانش جاری شده و بطور وضوح شنیده نگردیده ظاهرا عبارت بوده است از «صلح - ایتالیا - مسیح» تقریبا درنفس آخردست راست خود را حرکت داده و برای آخرین دفعه اثین تقدیس را بزبان جاری کرد. چشمان وی تادم مرگ کاملا شفاف و درخشنده بود.

اعلامیه‌ئی که در واتیکان انتشار یافته مشعر براست که مقام پاپ بلامتصدی گشته و در دوره فترت کاردینال (پاچلی) عهده‌دار امور کلیسا خواهد بود.

حمل جنازه پاپ بتالار تخت

واتیکان - ۱۰ - جنازه پاپ در ساعت شانزده و سی دقیقه بتالار تخت حمل گردید و احتمال میرود فردا درکلیسیای (سن پیر) گذاشته شود.

پاپ براثر عارضه گریپ و خستگی بی اندازه در گذشته

رم - ۱۰ - پاپ دراثر عارضه گریپ وخستگی بی اندازه بدرود زندگانی گفت و این خنگی درنتیجه جدیت و زحمتی حاصل شد که در اواخر هفته برای تهیه نطقی عارض شد زیرامی خواست روزیکشنبه بمناسبت دهمین سال آشتی کلیسا با دولت ایتالیا و همچنین بمناسبت تصادف باروز تاجگذاری خود درانجمن کاردینالها خطابه‌ئی ایراد کند.

اسقف (رمانی) دردم واپسین و موقع احتضار پاپ ادعیه مخصوص را خوانده و روغن مقدس ببدن وی مالید.

ازجمله کسانی که در بالین پاپ حضور داشتند «کاردینال پاچلی» و دکتر (فرانکورائی) برادرزاده پاپ و (کوکیاتومی نیونی) و (مارکی سرافینی) و پرفسور «امین مامیلانی» بودند.

در سرزمین موعود

فلسطین کجاست

ومردمش چگونه زندگی میکنند؟

از بیت المقدس:

صبح بس زیبائی بود. هوا بی شباهت بهوای بهار نبود. تازه آفتاب شروع بنور افشانی نموده بود که کشتی قشنگی که من سوار آن بودم آهسته بساحل نزدیک میشد و بقدری بارامی حرکت می کرد که من ندای صلح را در قلب خود حس می کردم.

متاسفانه نیم ساعت بعد نشانه های جنگ در پیچ و خم جاده هویدا شد. بلی فلسطین دو سال است در جنگ غوطه ور می باشد.

ولی جنگی که اسم ندارد خط و جبهه ندارد زد و خورد مرتب ندارد بویژه اعلامیه ندارد ولی در هر حال جنگ است و ابتدای آن به سال ۱۹۳۶ میرسد.

در حقیقت مدت زمان بیشتری است که این کشور گرفتار زد و خورد دائمی است. دردوم نوامبر ۱۹۱۷ یعنی ۲۱ سال پیش لرد بالفور رسما انگلستان را متعهد ساخته و اظهار داشت که انگلستان به ایجاد کانون ملی یهود در فلسطین کمک خواهد کرد.

از بیست و یکسال پیش فرزندان اسرائیل که در اطراف عالم پراکنده بودند بنابراین اعلامیه فلسطین را از آن خود دانستند و بسمت آن روانه شدند. همچنین ۲۱ سال است که اعراب ساکن فلسطین این عمل را مانند اشغال حقیقی خاک خود از طرف خارجیان تشخیص داده و با آن مخالفت کرده‌اند.

گاه گاه در این مدت اغتشاش های سخت مانند اغتشاش سال ۱۹۲۹ در این سرزمین روی داده است. گاهی اغتشاش روزمره در آنجا رواج شده است بعد از جنبش سال ۱۹۳۶ که منجر باعتصاب ششماهه عمومی شد هفته نگذشته است که در ان وقایع خونین روی نداده باشد.

مشکل است تعداد زخمی ها و کشته شدگان را درگیروداد این مدت بتحقیق تعیین نمائیم جدول رسمی زیر مربوط بجدیدترین دوره اغتشاش یعنی از ۳۱ ماه ژوئیه تا ۳۱ اکتبر امسال است.

از اعراب در این مدت ۱۰۸۹ نفر کشته شده و ۵۰۴ نفر زخمی شده است.

از یهودی ها ۲۱۹ نفر کشته شده و ۴۵۴ نفر زخمی گردیده است.

از انگلیس ها ۴۲ نفر کشته شده و ۱۳۸ نفر مجروح شده است. از سایر خارجیان ۹ نفر کشته و ۶ نفر زخمی شده‌اند.

مدتها انگلستان حاضر نشد که از خوش بینی خود نسبت بوضعیت فلسطین دست بردارد.

ولی بالاخره کم کم خونسردی خود را از دست داد. امروز اگر ده کیلومتر در روی یکی از جاده های فلسطین حرکت کنیم بدون شک بیک آشیانه مسلسل سنگین یاعده سرباز مسلح بر میخوریم راننده اتومبیل من که یکنفر یهودی بود خیلی از این وضع می ترسید و ترس او را فرا گرفته بود.

اعراب روز دوم نوامبر را در هر حال نمیگذارند بی سر و صدا بگذرد زیرا اعلامیه بالفور در روز دوم نوامبر صادر شده است. از طرف دیگر در پائیز و بهار هر سال عده مهاجرین برای سه ماه بعد معین میشود.

بنابراین اعراب تصور میکنند در آن فصل و در آن تاریخ باید مخالفت خود را با مهاجرت یهودیان به فلسطین مطرح و روشن سازند. این مرتبه یعنی امسال از این کار هم قدمی فراتر نهاده و باعتصاب عمومی دست زده‌اند.

بررسی علل جنگهای پنجاه سال اخیر

چه چیز باعث جنگهای دنیا شده است - علل اقتصادی یا تفاوتهای عقیده

جنگهای مهمی که درپنجاه سال گذشته روی داده بچندعلت بوده که برجسته ترین آنها تفاوت عقیده و مسائل اقتصادی است. درهمین جنگی که هم اکنون بین دولت های بریتانیا و فرانسه و شوروی از یکطرف و دولت های آلمان، اسپانیا و ژاپن از طرف دیگر درکارمیباشد چون خوب بنگریدریشه آن برمسائل اقتصادی است ولی هردو جانب برای ربودن افکارجهانیان چیزهای دیگری هم بآن افزوده‌اند.

بریتانیا و فرانسه خود را پشتیبان دمکراسی قلمداد کرده و روسیه می گوید مخالف اصول فاشیستی است و آن سه دولت دیگرعلنا دشمن مرام کمونیست هستند.

البته کشمکشی که امروز در دنیا برپاست هیچیک بعلل تفاوتهای مسلکی نیست. اگر لباس ظریفی را که بر این جدالها پوشیده شده از آن بیرون کنیم دیده خواهد شد که تمام آن برسر همان اصل قدیمی و یا مسائل اقتصادی است. این نزاعها ظاهرا کشمکشهای عقیده‌ایست ولی حقیقت آن برای گرفتن بازار تجارت دنیا و سودهای آنست.

بریتانیا برای ایجاد امپراتوری در گذشته بجنگ پرداخته و اکنون که آن امپراطوری بمخاطره افتاده ناچار بجنگ می پردازد. داستان فرانسه و شوروی هم همین گونه است دولت های ژاپن و آلمان و ایتالیا که از غنائم زمینی چیزی بدست نیاورده و دولت های دیگر عرصه را تنگ ساخته‌اند آلمان و ایتالیا و ژاپن به آن سه دولت دیگر می گویند از آنچه پیدا کرده‌اید سهم ما را هم بدهید ولی برای آن دولت ها رضایت باین کار دشوار است اگر صورت این دولتها را عوض کنیم باز جدال در میان خواهد بود. چنانچه هر شش دولت نامبرده فاشیستی یا کمونیستی شوند جدال خاتمه نخواهد یافت این مسئله تا زمانی که انسان زندگی میکند دوام خواهد داشت و بخلاف تمام مرزهای مذهبی همسایه بمال همسایه چشم طمع دارد.

پاره‌ای ازاقتصادیون گفته‌اند تا دیوارهای گمرکی از میان نرود جنگ و جدال از میان نخواهد رفت. در صورتی که اگر خوب دقت شود معلوم میگردد که این دیوارهای گمرکی را جنگ سبب شده و پس از جنگها کشورها برای حفظ استقلال باین چیز دست آویز شده‌اند. بسیاری از علماء میگویند که براثر توسعه تجارت خارجی و آزادگذاردن روابط تجارتی ممکن است از خطر جنگ ایمن گردید و آنچه محقق است تاریخچه جنگهای گذشته شاهد آنها است. در نیم قرن گذشته و مخصوصا بعداز جنگ بین المللی بیش از بیست جنگ بزرگ روی داده که بنای همه بر مسائل اقتصادی است.

جنگ بین المللی نیز نتوانست در اساس آن تاثیری داشته باشد.

چنانکه علت وریشه و اساس این جنگها را که در پائین نامبرده میشود بجوئید خواهید دید که تمام برمسائل اقتصادی قرار گرفته.

۱۸۷۸ - ۱۸۸۲ جنگهای افغانستان
۱۸۷۹ - جنگهای زولو
۱۸۷۹ - ۱۸۸۲ جنگهای تیترات ها
۱۸۸۲ - ۱۸۹۸ - تصرف مصر بوسیله نیروهای انگلیس
۱۸۸۲ - ۱۸۸۵ جنگهای فرانسه درآنام
۱۸۸۵ - جنگهای صربستان و بلغارستان
۱۸۹۴ - ۱۸۹۵ نخستین جنگ چین و ژاپن
۱۸۹۵ - ۱۸۹۸ جنگهای کوبا
۱۸۹۶ دومین جنگهای حبشه
۱۸۹۷ جنگهای یونان و ترکیه.
۱۸۹۹ جنگهای آمریکا و اسپانیا
۱۸۹۹ - ۱۹۰۲ دومین جنگهای بربرها
۱۹۰۰ - ۱۹۰۱ جنگهای چین
۱۹۰۳ - ۱۹۰۸ طغیان بونرها
۱۹۰۴ - ۱۹۰۵ جنگ ژاپن و روسیه
۱۹۱۱ - ۱۱۱۲ جنگ ایتالیا و ترکیه
۱۰۱۲ - ۱۹۱۳ جنگهای بالکان
۱۹۱۴ - ۱۹۱۸ جنگ بین المللی

از ۱۹۱۸ باین طرف نیز هر روز با یک اسمی جنگ در بین بوده و تمام مساعی صلح خواهان بدون تاثیر مانده است. اشخاصی که از اتحاد روابط بین المللی صحبت داشته میگویند اختراعات و وسائل حمل و نقل جهانیان را بهم نزدیکتر ساخته این نکته را از نظر دور میدارند که خود اینها اسباب نزاع و زحمت شده است. یک نقطه محقق است که مردم چون از هم دور باشند نزاع کمتر برخواهد خواست ولی چون بهم نزدیک میشوند اختلاف و کشمکش تولید و یا شدیدتر میگردد. امروز تمام ملل برای ربودن بازار تجارت میکوشند و در همین بازار بین المللی است که منافع متضاد بهم اصطکاک پیدا مینماید. و این یک حقیقتی است که تمام طرفداران اصول عقاید بین المللی بان ایمان دارند ولی باز عقیده دارند که از همان جهاتی که موجب تولید جنگ میشود میتوان استفاده صلح برد میگویند اگر نیرونی که دماغ بشر را برای نزدیک ساختن روابط و بهم آوردن نژاد انسان بکار میاندازد درست بکار برند موجبات صلح فراهم خواهد شد باید انتظار کشید و دید که آیا میتوان ماشینها و اختراعات را برای صلح و صفا بکار برد و یاهمینها برای تشدید بهمخوردگی اوضاع بین المللی خدمت خواهد کرد.

از پاریدلندن

مائوتسه تونگ (چپ) وچوته،

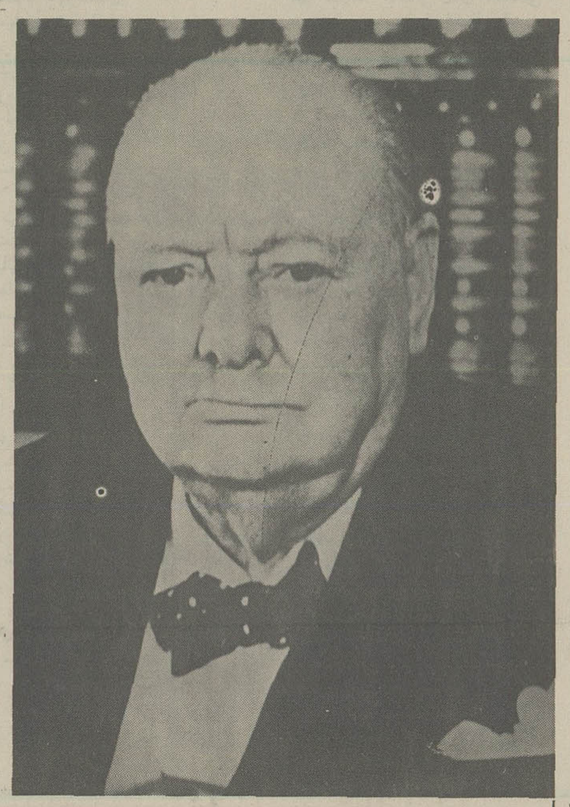

وینستون چرچیل

نوشته : وینستون اسپنسر چرچیل

امید چین به پیروزی

۲ دی - خوب است که از غلطیدن دربستر ناراحت اروپا دست کشیده و نظر خود را بسمت دیگر دنیا گردانیم.

اکنون وارد مناطق سرزمین آسمانی شده در چین می باشیم.

آیا وسعت اینجا بهتر است - آیا دراینجا بهتر می شود استراحت کرد؟

چند ماه قبل من دنیا و نظر خوانندگان مقاله های خود را بسمت جنگ چین و ژاپون جلب نمودم.

از آن پس چینی ها درظرف یک هفته دوضربت محکم از دست ژاپن چشیدند پس از یکسال و نیم جنگ هانکئو مرکز اصلی نظامی چین بااستحکامات قوی باضافه شهر کانتون بدست ژاپن افتاد.

آیا این فتح چه اثری درآراء عمومی چین و درطرز مقاومت آن کشور خواهد داشت.

آیا بزودی جنگ چین و ژاپن خاتمه خواهد یافت.

آیا چین دچار زبونی خواهد شد یا باز بمقاومت جسورانه خود ادامه خواهد داد؟ آشنائی باین مسئله برای همه خالی از اهمیت نخواهد بود.

پس از ۱۸ ماه زد و خورد

برای جواب دادن باین مسائل باید قدری بنقشه نگاه کنیم. سپاه ژاپن پس از ۱۸ ماه زد و خورد درخاک چین نفوذ پیدا کرده است.

خطوط آهن و خطوط کشتی رانی رود خانه های چین بدست سپاه ژاپن افتاده و ژاپنی ها باین ترتیب موفق شده‌اند که اطراف یکسوم خاک چین را بکلی محاصره کنند.

درداخل این قسمت بیش از ۱۰۰ میلیون نفر چینی زندگانی می نمایند. آیا تمام این جمعیت فروان بکلی دراختیار ژاپن قرار گرفته است؟

باید بگوئیم که بیش از هفتصدیا هشتصد هزار سرباز ژاپنی درسرزمین های متصرفی ژاپن وجود ندارد.

ژاپن باید درشمال چین ۵۰۰ هزار نفر از بهترین سربازان خود را آماده نگاه دارد این هفتصد هزار نفر سرباز ژاپنی که درامتداد خطوط آهن و طول رودخانه های چین جلو میروند نمی توانند تمام آن سرزمین وسیع را کاملا در اختیار خود بگیرند.

درعقب جبهه ژاپونیها چینی ها کاملا دراختیار اداره حکومت مرکزی چین بوده و هنوز قدم سربازان ژاپونی بصدها هزار دهکده و شهرهای متعدد چین نرسیده است.

شاید گاهگاه یک هواپیمای ژاپونی پرفراز این نواحی پرواز کند ولی رویهمرفته مردم این مناطق از اشغال چین چیزی جز اخباری که در روزنامه ها منتشر میشود نمی دانند.

سپاه هشتم چین

با این وصف همه از خطری که متوجه کشور شده اطلاع دارند. مردم برای سربازان لباس و منزل تهیه می کنند. سربازان چین از حیث عده فراوانند.

سپاه هشتم چین بشجاعت مشهور است. این همان سپاهی است که سالها با دولت جنگیده و امروز با دولت همراهی می کند. نفرات این سپاه با حرارت و فهمیده و با هوش هستند.

و در جنگ و گریز و حمله های ناگهانی جسور و متهورند.

اکنون ژاپنی ها نقاط مهم را دردست دارند ولی کمی عده باینها اجازه نمیدهد که از محل های خود دور شوند بعلاوه احتیاجی هم به اینکار ندارند.

البته سربازان ژاپن می توانند یکمرتبه مردمان یک دهکده چینی را کاملا مطیع خود کنند ولی اینکار چه فایده دارد.

ستاد ارتش ژاپن سعی دارد کارهای خود را بعملیات نظامی محدود کرده وروابط سپاهیان ژاپن را درجبهه بامرکز حفظ کند.

سپاه چین و ژاپن

خط آهن های مهم چین بدست سپاه ژاپن افتاده ولی بعد از این جنگ درنواحی خواهد بود که خط آهن نداشته و فقط دارای جاده‌ای می باشند. هر چه سپاه ژاپن دراین مناطق جلو می رود اشکالات نظامی و خطر نرسیدن مهمات به سربازان زیادتر می شود. سپاه چین درعقب نشینی زرنگی بی نظیری نشان داده است. چینی ها هر شهری را مدتی دفاع کرده و بعد بدون دادن تلفات از آن جا خارج شده‌اند چیان کایشک گفته است هر چه سپاه ژاپن درچین جلوتر بیاید امید فتح برای چین زیادتر خواهد شد چینی ها میخواهند یک سرگذشت تاریخی تکرار شود این سرگذشت حمله ناپلئون بمسکو است.

مردم چین زیادند. و وسعت آن کشور هم زیاد است.

سپاه چین هنوز بسرعت عقب نشینی می کند قدرت فراوان دارد حکومت مرکزی چین هشت صدکیلومتر عقب نشینی کرده است.

مشکلات ژاپن

اگر چینی ها اتحاد ملی خود را از دست ندهند چین بخوبی میتواند بمقاومت خود ادامه دهد. رسیدن مهمات بسپاه چین مشکل شده است از وقتی که کانتون بدست ژاپن افتاده اشکال این کار زیادتر شده است.

ولی راهی که از ترکستان میگذرد برای رسیدن مهمات بچین باز است.

درژاپن مردم هزینه جنگ را تحمل میکنند هزینه نگاهداری یک میلیون سرباز درخاک دشمن بسیار زیاد است.

ژاپن برای حفظ سپاه خود در چین مجبور است روزبروز برقدرت نیروی دریائی خود بیفزاید و هم چنین مواد اولیه فراوانی برای صنایع جنگی خود وارد کند.

ذخایر مواد اولیه جنگی ژاپون خیلی ضعیف است. تمام این مواد باید با پرداخت ارزهای خارجی خریداری شود.

ذخیره زردرژاپون به ۵۰ میلیون لیره انگلیسی رسیده است درصورتی که هنگام شروع زدوخورد چهار برابراین مبلغ بود.

پیش بینی ممکن نیست

اگر چینی ها بهمین منوال باچیانکایشک همکاری کنند باید دید وضع چین و ژاپون دردوسال دیگر چه خواهد بود.

امریکا و روسیه هر یک بنوبه خود متوجه وضع خاور دور هستند. افزایش نیروی دریائی امریکا برای سران سپاه ژاپن درد سرفراوانی تولید کرده است با این وصف پیش بینی آینده غیر ممکن است.

«از پاری سوار»

تعاون اجتماعی

شعار تعاون اجتماعی عبارت از اینستکه:

«یکی برای همه و همه برای یکی» نویسندگان و متفکرین در تعریف جامع «تعاون» اختلاف نظر دارند. برخی می گویند تعاون وسیله‌ایست از وسائل که یک فرد در جماعت از نتیجه زحمت جمعی برخوردار می گردد و جماعت نیز از نتیجه زحمت فرد بهره‌مند می شود. و بعضی دیگر معتقدند که تعاون بر این اساس استوار می باشد که نیروی فرد را مسخر جماعت نموده و برای مصالح عموم بکار می برد و فرد نیز بنوبه خود از صرف آن نیرو برخوردار می شود چیزیکه ازجمع عقاید مذکور بر میاید همین است که یک فرد برای مصالح جامعه بایدش کار کند، همانگونه که جامعه نیز برای آسایش او کار می کند افراد یکقوم وقتی منافع خود را در منافع جماعت جستجو کردند و معتقد باین بودند که سود آنها در سود عمومی است تمام قوای آنها صرف نیکبختی جماعت می شود و در نتیجه همه سعادتمند می گردند.

جنگهای داخلی اسپانیا ادامه دارد

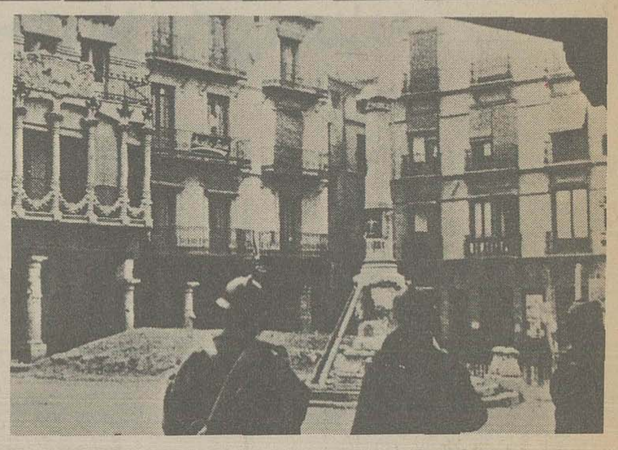

۳ عکس از ویرانیهای جنگ داخلی در اسپانیا

۱۹ اردیبهشت: امروز درست ۲۱ ماه و ۲۰ روز از تاریخ قیام ژنرال فرانکو و آغاز جنگ های داخلی اسپانیا میگذرد. نیروی ملیون بتدریج بر وسعت قلمرو خویش افزوده و باستثنای جبهه مادرید در هر جبهه روی آورده‌اند جمهوری خواهان را بعقب زده‌اند. گرچه جمهوری خواهان در هر مورد بسختی بافشاری کرده و مردانه جنگیده‌اند اما بالاخره در برابر نیروهای مهاجم نتوانسته‌اند ایستادگی نمایند و بتدریج نواحی جنوب و مغرب و شمال کشور بچنگ شورشیان افتاده است.

پس از اینکه نیروی ملیون ایالات باسک و سواحل خلیج گاسکونی را بتصرف درآورده و فاتحه جبهه شمال خوانده شد، پیش‌بینی میشد که دسته های جنگی که در انسامان مشغول بودند بجبهه های دیگر منتقل شده و از خط دیگری بجمهوریخواهان فشار وارد خواهند ساخت.

در آنوقت بواسطه پیش آمدن زمستان تعرض سپاه ملیون بتاخیر افتاد و جمهوریخواهان از فرصت استفاده نموده و در گوشه جنوبی جبهه مشرق حمله سختی کرده و شهر (ترونل) را گرفتند اما پس از دو ماه ان نقطه را از کف دادند. همینکه ترونل بازپس گرفته شد ستاد لشگر ملیون نقشه تعرض عمومی خود را در جبهه مشرق طرح نمود و ناگهان در تاریخ ۱۸ اسفند گذشته بحمله شدید در وسط جبهه مشرق در نزدیکی ساراگوس مبادرت نموده و خطوط جمهوریخواهان را در کنار رود (ابر) درهم شکستند.

نیروی ملیون از لحاظ هواپیما و توپخانه و مهمات برتری فوق‌العاده بجمهوریخواهان داشت و نقاط واقع در اطراف جبهه مشرق یکی پس از دیگری بچنگ ملیون افتاد.

جبهه مشرق از موز فرانسه یعنی جبال پیرنه از مشرق شهر (خاکا) شروع شده و راست بسمت جنوب می آمد و پس از گذشتن از مشرق هوئکا و ساراگوس و رود (ابر) و مغرب بلثیت و مونتالایان بجنوب (ترونل) پیوسته میشد، که تمام در ایالت اراگون و انصراف کرده و شهر ساراگوس و هوئکارا از محاصره خلاصی بخشیده و بر دره های رود (ابر) و رودخانه های (الفامبرا) و سینکاو (سکر) و گوادالوپ استیلاء یافته و در طول مرز فرانسه تنگه «اراه» را از وجود دشمن پاک نموده و در کوهستان بحدود سرزمین مستقل «انه‌ور» رسیدند.

گذشته از شهرهای «فراگا» و (گاسب) و (الکانیز) و «گاندسا» و صدها قصبه و ده جزء ایالت اراگون داخل سرزمین کاتالونی شده و پس از جنگهای سخت و خونین شهر (لریدا) را هم تصرف نمودند.

نیروی آنها در قسمت مرکزی جبهه مشرق تا انطرف (لریدا) و در قسمت شمال تا نزدیک (بالاگر) بیشتر جلو نرفتند، لکن در قسمت پائین‌تر یعنی از شمال شرقی ترونل رو بشهرستان تاراگون شورشیان خود را بساحل راست رود ابر رسانیده و درصدد تسخیر شهر (تورتوزا)، که تا ساحل ۲۵ کیلومتر فاصله دارد، برآمدند و حتی در روزهای فروردین خبر رسید که ژنرال اواندا با سپاهیان خود بدانجا رسیده است.

اما روز بعد معلوم گردید که آن خبر راست نبوده و جمهوریخواهان با کمکهائی که از میدانهای دیگر دریافت داشتند بشدت ایستادگی نمودند و چون پلهای راه آهن و خط شوسه را در موقع عقب‌نشینی خراب نمودند و بواسطه آنکه پهنای رود ار در اینجا زیاد است و ساختن پل بان عرض بآسانی میسر نیست شورشیان تا کنون نتوانسته‌اند برانجا دست یابند.

تورتوزا در جنوب شهرستان تاراگون واقع و اهمیت سوق‌الجیشی زیادی دارد هفته پیش ملیون در ساحل راست «ابر» نقطه «شرتا» را که در ۱۵ کیلومتر شمال غربی «تورتوزا» واقعست گرفته‌اند، لکن برای گرفتن تورتوزا باید کشمکش شدید روی دهد. و فعلا نیز پیکار سخت در اطراف (شرتا) جریان دارد.

اگر چه ملیون نتوانستند از سوی (تورتوزا) بدریا برسند، در عوض بفکر دیگری افتاده و از پائین‌تر آن نقطه که مواضع جمهوریخواهان ضعیفتر بوده نقشه خویش را عملی ساختند، بدینمعنی که در طول جاده الکانیز به (مورللا) روبجنوب و جنوب شرقی سیر کرده و پس از گرفتن نقطه اخیر، نقطه (سان ماتئو) را اشغال نموده و با یک حرکت سریع نیروی ژنرال (کارسیا والینو) خویشتن را بساحل دریای مدیترانه رسانیدند.

بندرهای کوچک سان کارلوس (در نزدیک مصب رود ابر) و الکانار و (وینـاروز) و (بنی کارلیو) و (پنیسکولا) بتصرف ملیون درامد و اینک جنگ در نزدیک بندرگاه (توربلانکا) جریان دارد و ملیون میخواهند بسوی بندر (کاستلان دولاپلانا) پیش روند.

شورشیان در یک عرض قریب هفتاد کیلومتر بر ساحل مدیترانه مستولی شده‌اند و رابطه کاتالونی را از نواحی دیگر جمهوری خواهان قطع نموده‌اند این قسمت تا بالای بندر وینارو‌ز جزء شهرستان تاراگون است و از وینارو‌ز پیائین جزء شهرستان کاستلان بشمار میرود. اینک دو قسمت سرزمین جمهوری خواهان جز بوسیله هواپیما و رادیو رابطه دیگری با هم ندارند. کشتی های جنگی شورشیان هم بساحل اشغالی آمد و شد کرده‌اند. اما معلوم نیست که کاملا در آنجا برقرار شده باشند زیرا هنوز ناوگان جمهوری خواهان از میان نرفته است راجع بمقر ناوهای نامبرده هم اطلاع صحیحی در دست نیست و کسی نمیداند که آنها در بارسلن و یا والانس یا بندر دیگری متوقفند.

اینک قریب دو سوم خاک و نفوس کشور اسپانیا زیر فرمان حکومت ملیون شورشی است و بنا به آماری که در یکی از روزنامه های خارجه دیده شده در سرزمین شورشیان ۱۵ ملیون و ۹۰۰ هزارتن ساکنند.

جمهوریخواهان فقط بر قسمتی از ناحیه اندلس در جنوب کشور و ناحیه کاستیل در مرکز و ایالات والانس و الیکانت و کارتاژن در مشرق و کاتالونی در شمال شرق حکمروائی دارند که جمع عده نفوس آنجا از ۸ میلیون نیم تجاوز نمیکند.

در اینجا یادآور میشویم که امروزه در جبهه مشرق خط جنگی بدینقرار مستقر شده است: از مرز فرانسه در دامنه کوهستان پیرنه روبجنوب در مغرب (سرزمین مستقل اندور) و مشرق (ترامپ) و (بالاگر) و سواحل رودخانه (سکر) و مشرق لریدا و کنار رود (ابر) و مشرق شهر (الکانیز) و شمال غربی تورتوزا.

از طرف دیگر در جنوب رود (ابر) و ساحل دریای مدیترانه قسمتی از شهرستان تاراگون و قسمتی از شهرستان کاستلون به پهنای ۶۰ تا ۷۰ کیلومتر در تصرف ملیون است و در حقیقت در مشرق و جنوب شرقی (ترونل) شورشیان با تصرف نقاط (الکوریسکا) و (الیوکارس) خود را بدریای مدیترانه رسانیده‌اند و اینک تا چهل کیلومتری شمال بندر (کاستللون دولاپلانا) رسیده‌اند و بواسطه سختی زمین و رسیدن نیروهای کمکی بجمهوریخواهان جنگی سخت در آن قسمت جریان دارد. در قسمت (تورتوزا) هم جمهوریخواهان بسختی مقاومت میکنند در قسمت های شهرستان (لریدا) و بالاگر هم فعلا پیشرفت ملیون متوقف شده است.

روبهمرفته در مدت ۳۷ روز جنگ ملیون زمینهائی که از حیث طول (۱۸۰) کیلومتر و از لحاظ عرض از (۱۲۰) تا یکصدوهفتاد کیلومتر است بچنگ آورده‌اند و در نتیجه شکافی که بخطوط جمهوریخواهان وارد ساخته‌اند میان سرزمین کاتالونی و دیگر نواحی جمهوریخواهان جدائی انداخته و خود را بدریای مدیترانه رسانیده‌اند.

اینک در شمال شرق جمهوری خواهان فقط بر شهرستانهای (ژروم) و (بارسلون) و (تاراگون) تا (تورتوزا) حکمروائی دارند و نیروهای آنها در آنجا مستقلا زیر فرمان وزارت جنگ و ستاد کل لشگر بجنگ مشغولند. این قسمت با دو رشته راه آهن بخاک فرانسه مربوط است و از راه دریا هم با سواحل جنوب فرانسه ارتباط دارد.

اداره قسمت های دیگر جمهوریخواهان همه بژنرال (میاخا) مدافع مادرید واگذار شده و حدود فرماندهی آن بر سرتاسر جبهه های مرکز و جنوب و جنوب شرقی یعنی از ترونل گرفته تا «گوادالاخارا» و «گوادارامار» و شمال و مغرب مادرید و جنوب شرق «تولد» و شمال ایالت کرد و «طرقبه» و «ژان» و شمال و مشرق ایالت گروناد «غرناطه» تا ساحل دریا و تمام ایالاتیکه در مرکز این خطوط قرار گرفته است امتداد دارد و در قسمت ایالت کاستلون هم خطیرا که از ترونل روبساحل تشکیل شده مدافعه میکند.

برخلاف آنچه که بعضیها از دو ماه پیش پیش‌بینی میکردند جنگ اسپانیا بپایان نرسیده و گمان نمیرود باین زودی خاتمه یابد.

جنگهای داخلی آن کشور مراحل مختلفی را پیموده و بسا اتفاق افتاده است که بر اثر حوادثی چند وقایعی پیش آمده که انتظار آن نمیرفته. درست است که ملیون از حیث مهمات و اسلحه خودکار و توپخانه و هواپیما و همچنین نفرات بر حریف غلبه داشته و در جنگهای اخیر هم ضربت شدیدی بجمهوریخواهان زده و رابطه بارسلون را با مادرید و والانس قطع نموده‌اند، اما این را باید در نظرداشت که ملت اسپانیا مردمی جنگجو و لجوج بوده و بآسانی تسلیم حریف نمیشوند. و بنابراین ممکن است تا مدتی دیگر هم زدوخورد دنبال شده و باز هم جویهای خون جاری گردد تا سرانجام جمهوریخواهان بکلی نابود شده و ژنرال فرانکو بر سرتاسر کشور حکمروا گردد.

ا. سپهری

منتظر حمله اعراب باشید!

مرکز اعراب شورشی فلسطین در شامات است و قصد دارند همه راهها و وسائط مخابرات و برق شهرها را قطع نمایند

بیت‌المقدس ـ ۲۹ اکتبر بموجب اطلاعی که عصر آدینه از محافل عرب بدست آمده هفته آینده دوباره بر علیه انگلیس و یهودیان حمله جدیدی بوقوع پیوسته و احتمال می رود این حمله پس از بازگشت برخی از روسای عرب از دمشق آغاز گردد.

قراین امر موید آنست که مرکز فرماندهی اعراب در دمشق تشکیل خواهد یافت و از ان جازمام جنگ داخلی فلسطین را بدست خواهد گرفت.

ظاهرا اعراب عملیات هفته آینده بمنظور خراب کردن کلیه راه هائی خواهد بود که شهرهای عمده فلسطین را بیکدیگر اتصال داده‌و هم چنین بخراب کردن خطوط تلفن و گاز و سیمهای برق نیز اقدام خواهد شد.

اعراب ساکن شهر قدیمی بیت‌المقدس هم با مختصر اثاثیه خود بقصبات مجاور کوچ کرده‌اند. مدیر آموزشگاه ایتالیا (تراسانتا) در بیت‌المقدس روز آدینه اعلام داشته که در آتیه هیچیک از کودکان یهود در آموزشگاه نامبرده پذیرفته نخواهد شد.

متعاقب این خبر در کوچه‌ای که سر راه این آموزشگاه میباشد بین دانشجویان یهود و عرب زد و خوردی در گرفته و بسیاری از انها زخمی شده‌اند.

حمله اعراب و کشتن یهودیان و مجروح ساختن نظامیان انگلیس و خراب کردن لوله نفت

بیت‌المقدس ـ ۲۹ خبر میرسد که روز آدینه در اداره شهربانی (حبرون) یکی از خدمت گذاران عرب کشته شده است افراد خارج از صف عرب هم یکنفر موتورسیکلت سوار یهودی را در نزدیکی (رهوت) کشته‌اند و در همان روز اعراب دوباره لوله های نفت را خراب کرده‌اند.

در نزدیکی قریه «کافرسیرکین» یک مین منفجر شده و یک کامیون مخصوص نظامیان را منهدم ساخته است و در نتیجه یکنفر افسر و دوسرجوخه و یکنفر غیرنظامی بسختی زخمی گردیده و یک گروهبان هم تلف شده است.

روز ۲۸ اکتبر قطار مسافری که بین (الیدا) و (تل‌آویو) رفت و آمد میکرد مورد حمله قرار گرفت ولی گلوله بدان اصابت نکرد.

یکنفر ناشناس برشهردار «طبریه» که یهودی می باشد سه تیر تپانچه شلیک کرده و وی را بسختی مجروح نموده است.

اکنون در آن شهر حکومت نظامی اعلام شده و باهالی آن قدغن اکید شده است که از منزل خارج نشوند.

پدروزیر دادگستری درگذشت

آقای محمود دفتری پدر جناب آقای دکتر متین دفتری وزیر دادگستری دیروز عصر دارفانی را وداع نمود.

امروز صبح ساعت ده و نیم مراسم تشییع جنازه فقید سعید از منزل شخصی آنمرحوم با احترامات لازم انجام گردید.

هنگام تشییع هیئت دولت، آقای رئیس مجلس شورای ملی، عده‌ای از نمایندگان، جمعی از روسای عالی رتبه ادارات و آقایان قضات و روساء ادارات وزارت دادگستری حضور داشتند.

جنازه تامقداری در خیابان پهلوی (امیریه) روی دوش تشییع کردید سپس تشییع کنندگان بوسیله اتومبیل جنازه را تا بیرون دروازه شهرری و تا شهرری (زاویه مقدسه) که مراسم دفن در انجا بعمل آمد تشییع نمودند.

فقید سعید مردی شریف، خیرخواه و خوش قلب، با عاطفه و با محبت بود. تمام زندگانی آن مرحوم پیوسته با شرافت و خدمتگزاری و حسن نیت و میهن پرستی توام بوده است.

ما با کمال تاسف این مصیبت بزرگ را بخانوادهٔ محترم دفتری و عموم بازماندگان ایشان مخصوصا آقای وزیر دادگستری و سایر فرزندان ایشان تسلیت میدهیم.

گزارش پایان سال مسیحی (۱۹۳۸)

۱۳ دی روز شنبه ۱۰ دیماه سال ۱۹۳۸ بپایان رسید. درسال ۱۹۳۸ وقایع سیاسی مهمی در اروپا رخ داد که از لحاظ تاریخ جاری سیاسی شایان توجه میباشد. چه حوادث سیاسی که در ۱۹۳۹ پیش خواهد آمد می شود که بستگی کامل به سلسله وقایعی داشته باشد که در سال ۱۹۳۸ اتفاق افتاده است.

در حوادث سیاسی ۱۹۳۸ دو واقعه بسیار برجسته وجود دارد که وقوع ان ها سبب تجدید نظر در نقشه جغرافیای سیاسی اروپای مرکزی گردید.

واقعه نخست: در بهار ۱۹۳۸ موقعی که ایتالیا و انگلستان بعد از استعفای آقای ادن وزیر خارجه انگلیس گرم گفتگو برای مقدمات اجرای پیمان خود بودند صدراعظم آلمان امضاء کنندگان معاهده ورسای را درمقابل یک امر انجام شده یعنی الحاق اتریش بآلمان قرار داد و این کاری که در بهار ۱۹۳۰ بواسطه عقد اتحاد گمرکی بین اتریش و آلمان فاتحین جنگ بین‌المللی را سپندآسا از جای برانگیخت و با تمام قوا از آن جلوگیری کردند آقای آدولف هیتلر صدراعظم آلمان در ظرف یک شبانه روز انجام داد بی آنکه یک گلوله توپ و یا فشنگ فضای اروپای مرکزی را محترق سازد.

عمل دولت آلمان انعکاس عمیقی درهمان موقع درتمام محافل و جرگه های سیاسی اروپا بخشید و انظار را متوجه واقعه بزرگتری یعنی الحاق ناحیه سودت نشین و یا منطقه «بوهم» که درآن تاریخ جزء چکوسلواکی بود ساخت.

بدیهی است حسن سیاست اولیای برلن درآن موقع ایجاب می کرد که همه گونه اطمینان داده شود ولیکن قضیه سودت ها بی سابقه نبود و الحاق اتریش بالمان سبب تشدید تقاضای مودتها شده و حصول اکثریت قریب باتفاقی که در انتخابات شهرداری ناحیه مزبور نصیب سودتها گردید بیش از پیش آنها را در تقاضاهای خود پایدار ساخت و این مسئله بقدری از لحاظ سیاسی اهمیت پیدا کرد که دولت انگلیس لوردرنسیمان را مامور رسیدگی باینکار نمود و نتیجه از میانجیگری لرد انگلیسی بدست نیامد و در سپتامبر گذشته این مسئله برای اروپا این قدر دقیق و باریک شد که جنگ ۱۹۱۴ را بخوبی درنظر تمام ساکنین اروپا مجسم ساخت و همگان انتظار وقوع حادثهٔ بزرگی را میبردند.

واقعه دوم: در این حال و پس از تلگراف تاریخی آقای روزولت بصدراعظم آلمان و جواب صدراعظم آلمان بایشان و پس از نطق نخست وزیر انگلیس و پس از آنکه بیش از سه چهار ساعت بانقضاء مدت اتمام حجت آلمان بچکسلواکی باقی نمانده بود آقای لردبرت سفیر کبیر انگلیس در دربار رم بنا باوامر دولت متبوع خود از کنت چیانو وزیر امور خارجه ایتالیا دیدن کرده و تقاضا کرد که سینیور موسلینی نزد صدراعظم آلمان وساطت کرده مدت اتمام حجت را تمدید داده و انجمنی برای حل این مشکل تشکیل شود.

ان قضیه وساطت را اخیرا کنت چیانو وزیر خارجه ایتالیا در نطق سیاسی مشروح خود در پارلمان در ۴ دسامبر (۱۳ آذر) بیان کرد و بنابراین وساطت انجمن مونیخ تشکیل و پیمان مونیخ بسته شد و ناحیه سودت بآلمان ملحق گردید.

این واقعه بی‌شک از وقایع برجسته سیاسی نه فقط سال ۱۳۹۸ بلکه سالهای بعد از جنگ بوده که یک قسمت از نقشه جغرافیای سیاسی اروپای مرکزی را تغییر داد و باعث شد که دولت های اروپائی بخصوص آنها که بستگی بدولت های بزرگ دارند تجدید نظر اساسی در روش سیاست خارجی خود کنند.

اینک دو موضوع مهم سیاسی در پیش است: یکی قضیه بازگشت مستعمرات آلمان و دیگری مسئلهٔ مدیترانه.

مسئله مستعمرات راجع بآلمان و دعاوی او است و موضوع دوم راجع بایتالیا می شود. درمسئله مستعمرات هنوز دولت آلمان مدارا میکند و مسئله مدیترانه نیز دو قسمت می شود یک قسمت بستگی بایتالیا و انگلستان داشته که بموجب پیمان ۱۶ آوریل حل شده ولی تا حدی مربوط بجنگ اسپانیا است. و دیگری بستگی بقضیه تونس و ادعای ایتالیا برای سهیم شدن در راه‌آهن جیبوتی و غیره دارد.

ایتالیا قرارداد ۱۹۳۵ راجع به تونس و راه‌آهن جیبوتی و مسائل مربوطه را رسما الغاء کرده و ادعاهای بیشتری دارد که فعلا مورد گفتگو است دیر یا زود نتیجه آن معلوم خواهد شد.

جنگهای اسپانیا

گزارشهائی که در این هفته رسیده تمام حاکی از پیشرفت ملیون می باشد.

این فعالیت جنگی که از جانب سپاهیان فرانکو مخصوصا در جبهه شرقی اسپانیا در آغاز این هفته ابراز گردید نشان میداد که میلیون درصدد هستند باین جنگ داخلی خاتمه داده و بیش از انکه سال سوم جنگ داخلی اسپانیا بپایان رسد نائل به پیروزی گردند اتفاقا گزارشهای تلگرافی دیروز که متضمن نطق ژنرال فرانکو بود نیز موید همین نظر بوده و گفته است که امسال سال آخر جنگ (داخلی اسپانیا) است

فعلا سپاهیان ملیون در ۴۵ کیلومتری (تاراگون) ساحل مدیترانه واقع در جنوب بارسلن رسیده‌اند.

خبرهای این چند روزه شدت فشار ملیون و فعالیت جنگی آنها را برای پیشرفت بخوبی شرح می دهد.

در خاور دور

درضمن بررسی اجمالی بوقایع سال ۱۹۳۸ نمی توان بجنگ چین و ژاپون توجه نکرد ژاپن در ظرف این یکسال جنگ پیشرفت زیادی درخاک چین کرده و فعلا راههای عمده دریائی را برای جلوگیری از ورود اسلحه بسپاه چیانکای شک بسته و این راههائی که اکنون در دست چینی ها باقی است ورود اسلحه از آنها بسیار مشکل و دشوار است.

درجریان جنگ نیز این نکته بثبوت رسیده است که عمده کامیابی ژاپنیها بواسطه خوبی مهمات و اسلحه انهاست وگرنه از حیث تعداد سپاه چینی ها بران برتری دارند.

چنانکه خبرهای روز یکشنبه نیز حاکی بود چینی ها درصدد برآمده‌اند که دوباره یک ملیون سرباز مجهز کنند.

از مجموع وقایع جنگ چین در اینجا دو نکته روشن است یکی ان که ژاپن درخاک چین در سمت شمال و جنوب و مرکز پیشروی زیاد نموده و درهمان حال طوری عمل کرده است که روابط خود را با دولت های دینفع اروپائی و هم چنین کشورهای متحده امریکا حفظ نموده است و دیگر مقاومت غیرقابل تصور چینی هاست که ظن غالب چنین می رفت که چینی ها نتوانند تا این اندازه درمقابل سپاه منظم و موتوریزه ژاپن مقاومت کنند و اکنون بخلاف همه آن تصورات چینی ها بمقاومت خود ادامه داده و از هم اکنون مشغول مجهز ساختن سربازان جدید و تازه نفس برای میدان های جنگ با لشگریان ژاپن می باشند.

پیشروی سریع ناسیونالیست‌ها

درخیابان های درون و جاده های حومه «هوئسکا» ناسیونالیست ها سنگرهای متعددی ساخته بودند.

افرادی که به مدیترانه رسیده‌اند و ضربه اصلی را به سرخها وارد آورده‌اند استراحت میکنند.

بی حرمتی آنارشیست ها به گورستان

آنارشیستها از بسیاری از گورها بعداز بیرون کشیدن اجساد به عنوان سنگراستفاده میکردند.

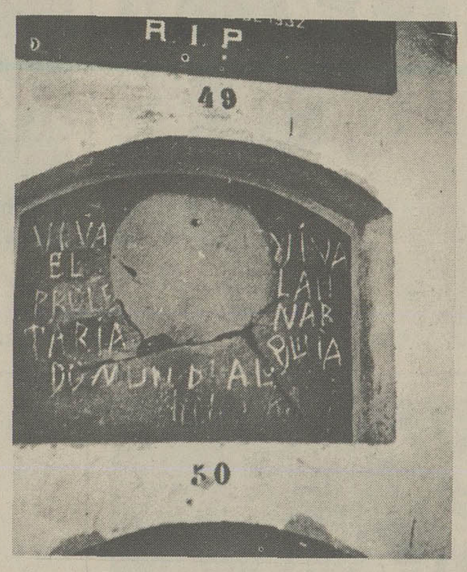

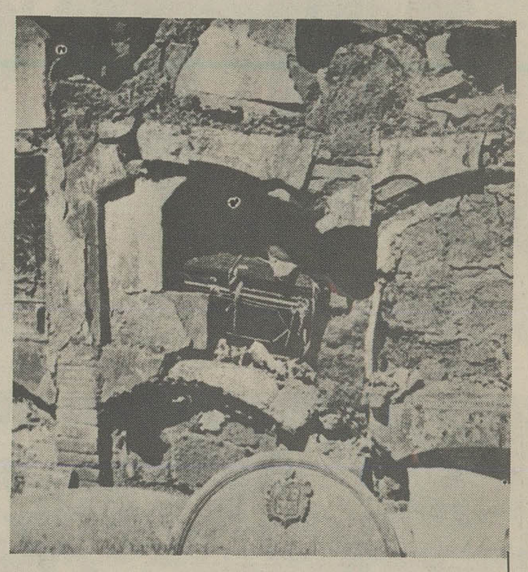

آنارشیست ها به گورستان هوئسکا بیحرمتی کردند.

درعکس افراد واحد های مسلح دیده میشوند که برای رسیدن به فرانسه از پل «لوروا» میگذرند.

افراد «جبهه خلق» بفرانسه می‌گریزند

در نیمه دوم فروردین ۱۳۱۷ نیروهای ژنرال فرانکو دردو جهت - بسمت مدیترانه و به سوی کاتالانی - دست به تعرض موفقیت آمیزی زدند درجبهه شمالی علیرغم نامساعد بودن زمین پیشروی ناسیونالیست ها سریع تر بود و نیروهای «ناوار» علیرغم مقاومت شدید دشمن قصبه استراتژیک «ترمپ» را تصرف کردند و خود را به «کوتکس» رساندند.

منطقه حساس «کامارازا» هم بدست ناسیونالیست ها افتاد. چهاردریاچه مصنوعی این منطقه که درپشت سدهای عظیم‌شان ۷ میلیون مترمکعب آب ذخیره شده است نیروی برق کاتالانی را تامین میکنند اگرافراد «جبهه خلق» توانسته بودند این سد ها را بشکنند آب سرزمین های کاتالان را تا «لریدا» درخود می پوشاند.

ولی ناسیونالیست ها فرصت این کاررا به آنها ندادند و بعد از تصرف موتورهای تولید برق آنها را متوقف ساختند و بدین ترتیب کاتالانی از قسمت بیشتر برق مورد احتیاج خود محروم شد.

اینک درتمام جبهه شمال نیروهای «جبهه خلق» با هرج و مرج به سوی مرز فرانسه عقب می نشینند.

جنگهای داخلی اسپانیا

مردان مسلح را در مرز خلع سلاح میکنند

در منطقه مرزی «پرتوس» سلاح افراد «جبهه خلق» رویهم انباشته شده است

پناهندگان به استراحت پرداخته‌اند

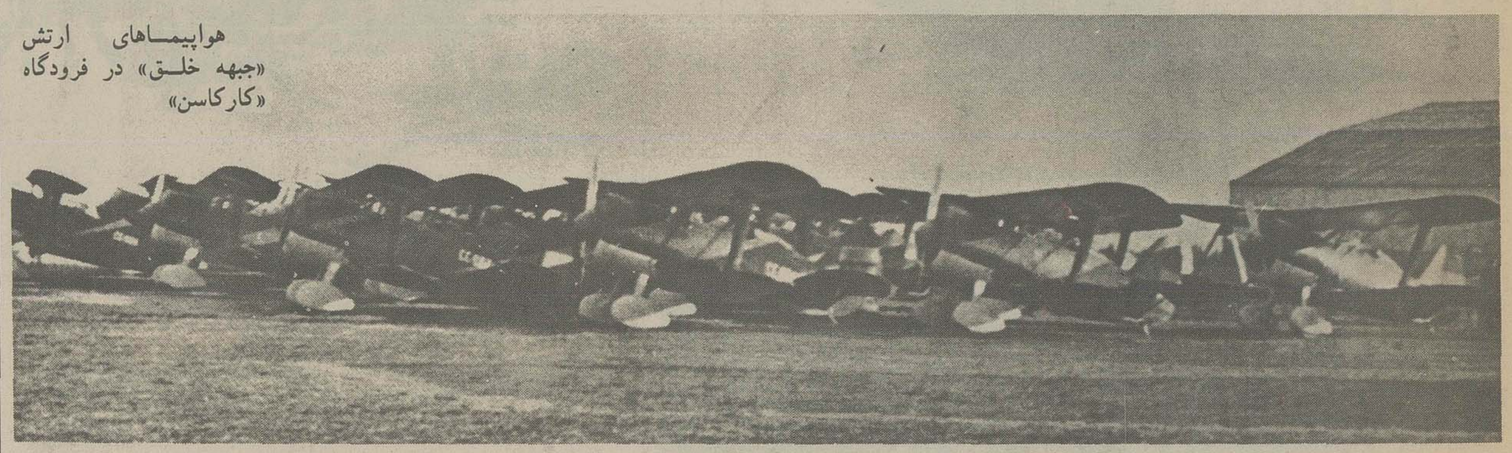

هواپیماهای ارتش «جبهه خلق» در فرودگاه «کارکاسن»

برخی راه پناهندگی و فرار را به دشواری طی میکنند

خلع سلاح مردان مسلح

سیل پناهندگان کوچه های تنگ را بند می آورد.

وجود کسانی که هنوز هم دست از تندرویهایشان برنداشته‌اند، برای فرانسوی های مهمان نواز هم ناخوشایندست

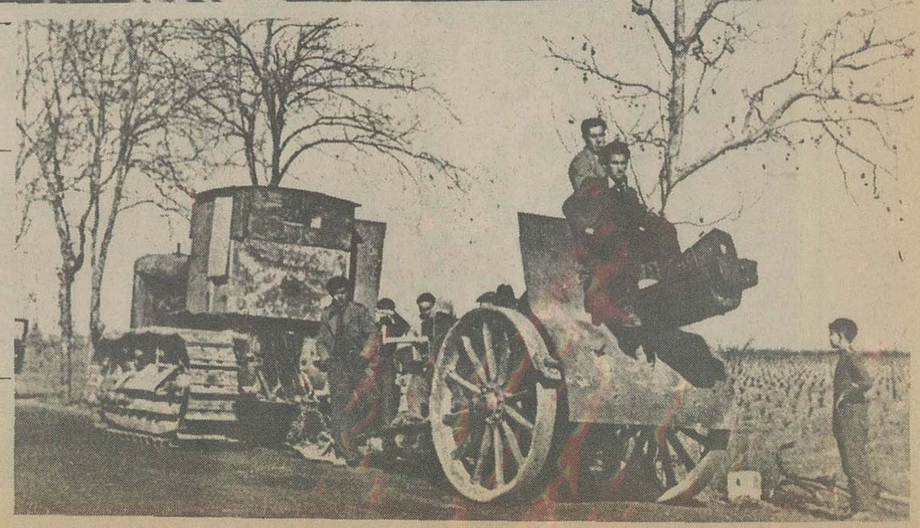

یک توپ و تراکتوری که آنرا میکشد، در راه فرار از حرکت بازمانده است