خبرنگار اطلاعات در مرکز ستاد تروریستهای ایران

عکس دیگر از حمید اشرف رهبر تروریستهای ایران و آخرین نفر از گروه سیاهکل

عکس استثنائی اطلاعات از لحظه محاصره ستاد مرکزی تروریستها

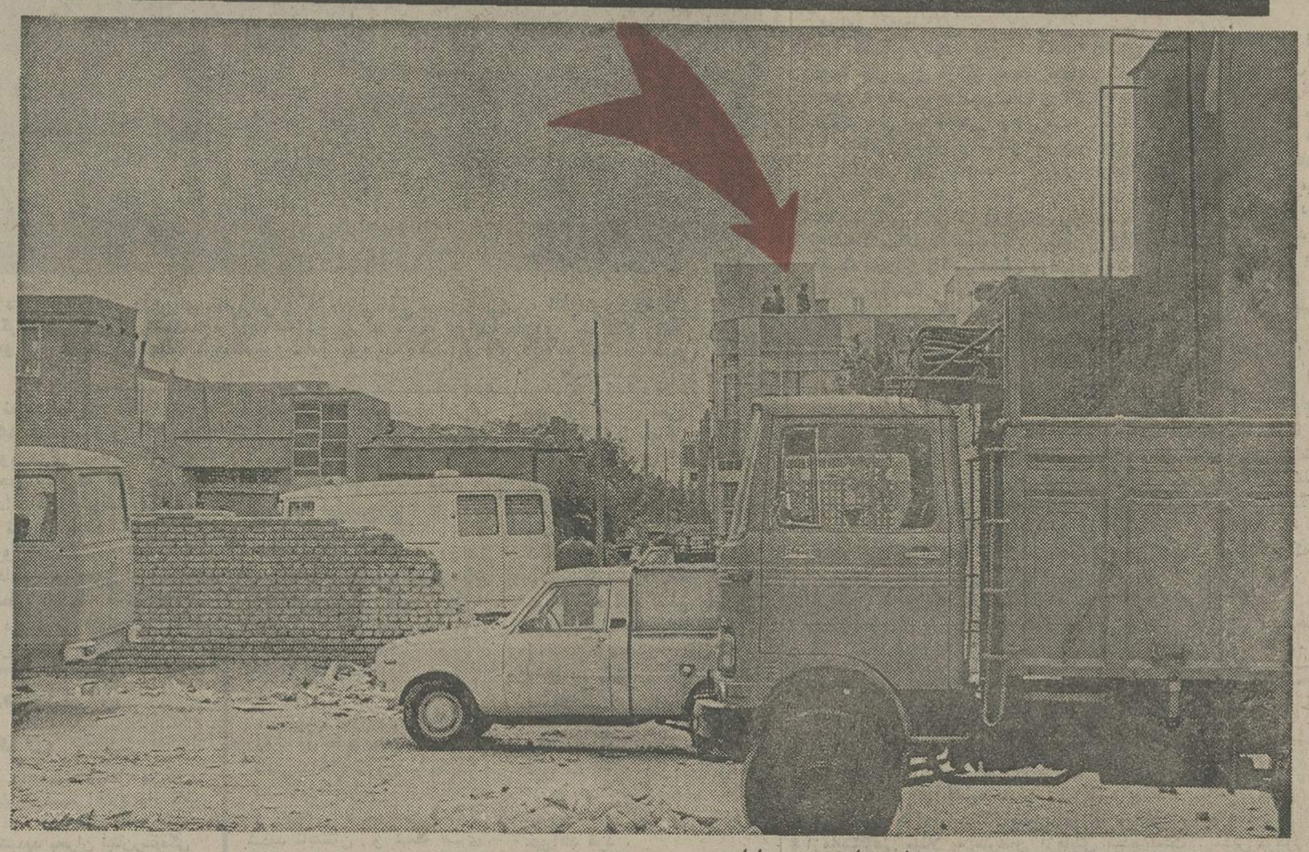

بهنگام آغاز تیراندازی بین تروریستها و مامورین درساعات نخستین بامداد دیروز یکی از خبرنگاران عکاس روزنامه اطلاعات که در حول و حوش منطقه عملیات سکونت دارد به قلب حادثه رفت و گزارشها و خبر های استثنائی تهیه کرد . این عکس استثنائی یک آمبولانس و گروهی از مامورین که روی زمین و بالای پشت بامها (با فلش نشان داده شده است) مراقبند تا مردم عادی وارد صحنه کارزار نشوند و مورد اصابت گلوله قرار نگیرند دیده میشود .

نامه ژرژ حبش به رهبران تروریستهای ایرانی

در صفحه ۳۷

- آخرین گروه بازمانده سیاهکل چگونه کشته شد؟
- ازاین خانه بعنوان ستاد مرکزی ، گروههای تروریستی دیگر رهبری میشدند
- تروریستها ۴ ساعت درحلقه محاصره ماموران بودند

اطلاعات

چاپ دوم

چهارشنبه نهم تیرماه ۲۵۳۵
دوم رجب ۱۳۹۶
شماره ۱۵۰۴۹ ـ تکشماره ۱۰ ریال

۴۸ صفحه

امروز در صفحات مخصوص روزنامه اطلاعات

سئوالات امتحانات تجدیدی ششم نهائی، پنجم متوسطه، دوره اول ودوم نظری و کنکور اعزام دانشجو

در صفحات ۲۱، ۲۶، ۲۷ و ۲۸

بیست وسومین شماره ویژه نامه
۲۸ هزار روز تاریخ ایران وجهان

★ امروز در صفحات ۱۷۷ـ ۱۸۸ـ ۱۸۹ـ ۱۹۰ـ ۱۹۱ـ ۱۹۲ـ ۱۹۳ و ۱۹۴

گزارش روزنامه اطلاعات در سال ۱۳۱۰ از:

ماجرای نخستین سفر والاحضرت ولیعهد (شاهنشاه آریامهر) ازطریق شوروی به اروپا

مردم هنوز قدر وقیمت روزنامه را درك نکرده‌اند

نوشته: علی هاشمی حائری

- لطفا پیش‌از مطالعه ویژه‌نامه حتما توضیح ما را در صفحه ٤ مطالعه فرمائید

عکس دلارهایی‌رانشان میدهد که از مرکزستاد تروریستها بدست‌آمده‌است

نامه ژرژ حبش به رهبران تروریستهای ایرانی

در صفحه ۳۷

یادبود

مراسم یادبود چهلمین روز درگذشت مرحومه‌مغفوره بانو ملیحه الهی (دیدمان) روز پنجشنبه ۱۰ تیر ماه جاری ازساعت ۱۶ و ۳۰ دقیقه تا ۱۸ و ۳۰ دقیقه‌درشبستان شماره ۱ بهشت زهرا برگزار خواهد شد .

خانواده‌های سوگوار

سرورگرام جناب آقای خلیل‌پاشا سلحشور شهردار مرودشت

درگذشت همسر گرامیتان را بشما و فرزندان‌وعموم فامیل تسلیت عرض مینماید وبقای عمر بازماندگان را خواستاریم .

تاجپور افشار و بانو

جناب آقای مهندس یوسف‌فلاحی

درگذشت مادر گرامیتان را بشما وخانواده محترم تسلیت گفته و خود را در غم شما شریک میدانم .

اهواز ـ حسن عبدالخانی

سپاسگزاری

دربازگشت از سفر و اطلاع از ضایعه غم‌انگیز درگذشت خواهر ارجمندم شادروان شکوه غفوری (افشار اعلم) ، آنچه ازیار سنگین اندوهم کاست، عنایات و محبت های دوستان عزیز و سروران گرانمایه بود که در غیابم ، برمن منت نهادندو با ابراز لطف و همدردی ، موجبات تسکین خاطر بازماندگان را فراهم ساختند .

وظیفه خود میدانم ، از سوی خود و برادرانم آقایان اسدالله آقازاده و محسن آقازاده ، مراتب‌تشکر خود را به حضور خویشان و دوستان محترم و همه سرورانی که با شرکت در مجالس ختم وارسال تلگرام و نامه و درج آگهی در مطبوعات رهین منتمان فرمودند ، تقدیم دارم .

ضمنا باطلاع میرسانم که‌از ساعت ۵تا۷ بعد ازظهر روز شنبه دوازدهم تیرماه جاری، در منزل خود واقع در آپارتمان‌های بهجت‌آباد ـ بلوک ٦ ـ طبقه ٦ شماره ١٥٦ آماده دیدار دوستان خواهم بود . فضل‌الله تابش

جناب آقای دکتر علی‌اصغر ادکانیان

بانهایت تاسف وتاثر مصیبت وارده را تسلیت گفته بقای عمر جنابعالی وخانواده محترم را ازخداوند متعال مسئلت می‌نماید .

شرکت بتا با مسئولیت محدود

غرب تهران در هیجان حراج تالار سرمه

حراج تالار پوشاك سرمه شکننده قیمتها
تالار سرمه میدان کندی اول تاج تلفن ۹۲٦۹۸۹

دکتر محمود سلامتیان

متخصص بیماریهای داخلی و قلب از آمریکا مراجعت
نموده آریامهر شماره ۲۸ تلفن ۸۹٤٤٥۲ ـ ٦۳۹۹٥۷

سهام گمشده قند بردسیر

تعداد ٦۰۰ برگ از سهام قند بردسیر در اتومبیل کرایه پلاك سفید جا مانده از یابنده تقاضا میشود به تلفن۸۹٥۲۱۹ـ اطلاع و مژدگانی خود را دریافت نماید .

اطلاعیه فیلم «غزل»

بعلت فوق‌العاده بودن فیلم «غزل» علاوه بر سینماهای نمایش‌دهنده فیلم دوسینمای

نیاگارا ـ بولوار

نیز ازامشب بنمایش این فیلم اقدام نموده‌اند

یك شرکت تولیدی بزرك واقع در تهران‌جاده کرج احتیاج به‌مدیر امور اداری و مدیر فروش دارد

خواهشمنداست مشخصات کامل خود را به صندوق پستی ٦۳۰۳ـ ۸تهران مرقوم‌فرمایند اطلاعات واصله کلا محرمانه تلقی خواهد گردید

کارکنان شرکت مهندسی کارنو

آئین ملی بزرگداشت پنجاه سال شاهنشاهی پهلوی را باشکوه فراوان برگزار کردند

مهندس قدرت‌اله افشار مدیرعامل شرکت‌مهندسی‌کارنو: روزگاری نام مهندس مقاطعه‌کار ایرانی نامی ناآشنا بودکه بندرت شنیده میشد . امروز در پرتو شاهنشاهی پهلوی این باعث افتخار است که مهندسین خارجی تحت‌مدیریت مهندسان ایرانی انجام وظیفه میکنند .

مشروح‌گزارش در صفحه ۱۰

مزده بخریداران ومصرف کنندگان شیشه جام

شرکت سهامی کارخانجات شیشه ایران پس از زحمات زیاد وصرف هزینه هنگفتی سیستم بهره‌برداری‌تهیه شیشه جام خودرا از اول سال ۲۵۳۵ بسیستم ژاپونی آساهی که‌آخرین وجدیدترین پدیده‌تهیه‌شیشه جام میباشد تبدیل نموده واکنون محصول شیشه جام این شرکت از لحاظ کیفیت قادر برقابت بابهترین شیشه جام خارجی است بطوریکه حتی میتوان از این شیشه‌ها برای‌مصرف در اتومبیل و شیشه‌های ایمنی نیز استفاده نمود .

از خریداران محترم تقاضا میشود برای مشاهده نمونه محصول جدید بدفتر شرکت در خیابان سیلوشماره ۵۲ مراجعه نمایند .

شرکت سهامی کارخانجات شیشه ایران

m.a.i
motorcycle association of iran

مسابقات موتورسواری رشته کراس

دوره نهایی مسابقات موتور سواری در روز جمعه ۱۱ تیرماه ۲۵۳۵ درمحل استادیوم موتور سواری‌واقع در تپه‌های شمالی شهران (کوی‌کن) ازساعت۹صبح‌برگزار می‌شود .

فروش بلیط در محل

انجمن موتورسواران ایران وابسته بسازمان تربیت‌بدنی ایران

کارخانه صدف استخدام مینماید

شرح در صفحه نیازمندیها

آگهی

بدین وسیله باطلاع عموم‌میرساند که‌شرکت ساتیرانکو و شرکت صنایع برودتی لرستان از خیابان‌گاندی خیابان‌پنجم شماره۲۰ به‌خیابان‌ثریا شماره۱۵۰ تغییرمکان داده است .

تلفنهای جدید ۷ـ۸۲۷۸۷٦ میباشد

مجمع عمومی بانک توسعه وسرمایه‌گذاری ایران تشکیل شد

★ در جلسه مجمع اعلام شد: حجم عملیات وفعالیت‌های بانك بنحو قابل‌توجهی توسعه یافته است

مشروح گزارش درصفحه ۳۱

آگهی دعوت مجمع عمومی شرکت‌سرمایه گذاری البرز (سهامی عام) درصفحه۳۲

جمعیت شیرو ـ خورشید سرخ آستارا استخدام مینماید

صفحه ۳۲

آگهی استخدام هنرجوی خلبانی

صفحه ۷

شرکت ملی نفت ایران

قابل توجه مسافران دارندگان وسائط نقلیه‌ای‌که از طریق جاده چالوس عازم شمال میباشند در صفحه ۳۲

شرکت سهامی شیشه قزوین (عام)

باطلاع مصرف کنندگان محترم شیشه میرساند که شیشه های مشجر باطرح کاراتاچی ـ ذره بینی بازو بندی درضخامتهای ۲ـ۳ـ۵ر۳ و ٤ میلیمتر آماده تحویل میباشد.

تلفن ـ ٦۲۸۹۷۱

نخست‌وزیر لیبی گفت ارتش سوریه مامور اجرای توطئه علیه فلسطینی‌هاشده‌است

لیبی بحمایت فلسطینی‌ها وارد جنگ لبنان میشود

بیروت ـ خبرگزاری فرانسه ـ اردوگاه های تلزعتر و جیسر الباشا همچنان در برابرحملات واحد های توپخانه‌و زرهپوش های‌فالانژها سرسختانه‌ایستادگی میکنند پس از یک هفته نبرد های خونین که در جنگداخلی لبنان بیسابقه است وباوجود گلوله‌باران مداوم ، نیرو های فالانژ هنوز نتوانسته‌اند در استحکامات فلسطینی ها رخنه کنند و یک مقام‌فلسطینی دیشب اظهار داشت‌محافظه کاران دوشنبه شب تو انستند‌قسمتی‌از اردوگاه‌جیسرالباشاراکه‌اکثریت ساکنان آن مسیحی هستند‌اشغال کنند .

اما مدافعان آن بامدادسه‌شنبه با یک حمله‌متقابل شدیدموا ضع از دست رفته را پس گرفتند . رادیو فالانژیست ها دیشب‌ادعا کرد تا چند ساعت دیگراردوگاه های‌فلسطینی‌سقوط خواهدکرد اما ترقیخواهان وفلسطینی ها برای کاستن از فشار محافظه کاران باین دو اردوگاه در جبهه های دیگر به حملات شدیدی دست زدند وبندربیروت را که در دست فالانژ هااست با توپخانه سنگین بشدت درهم کوبیدند . از بامداد دیروز سراسربخش‌های شرقی‌پایتخت را دود سیاه رنگ غلیظی فرا گرفته است آتش سوزی دراین بخش که از سی وشش‌ساعت قبل آغاز شده همچنان ادامه دارد در حالیکه‌حمله فالانژیست ها وحملات متقابل‌ترقیخواهان در همه جبهه ها ادامه دارد غرش توپخانه سنگین وموشک ها پایتخت را بشدت تکان می‌دهد .

در بیروت یک هواپیمای‌مسافری‌شرکت هواپیمائی‌لبنانی «میدل ایست»زیر آتش توپخانه فالانژیستها آتش گرفت و خلبان آن کشته‌شد دراین‌حادثه دو نفر از خدمه هواپیما مجروح شدند و خود هواپیمابکلی سوخت بدنبال این حادثه فرودگادبیروت دو باره بسته شد. در عکس‌لاشه هواپیما دیده میشود.
عکس رادیوئی آسوشیتدپرس

نماینده‌سازمان الفتح‌درقاهره تاکید کرد نیرو های‌سوریه بطور موثر درنبرد های‌بیروت وجبل لبنان در کنار نیرو های جدائی طلب شرکت میکنند .

نماینده الفتح اضافه کرد که نیرو های تجزیه طلبان حلقه محاصره را بدور اردوگاه‌های فلسطین پیوسته تنگتر میکنند.

دو افسر سوریه‌ای که در جریان نبرد های دیروز پدست فلسطینی ها اسیرشدند اعتراف کرده‌اندگردان۲۳۴سوریه‌درکنار محافظه‌کاران در نبرد تل‌زعتر و جیسرالباشا شرکت دارد .

پایان معجزه

مردم بیروت از سه روز قبل در میان‌یک جهنم واقعی زندگی میکنند . معجزه بیروت پس‌از پانزده ماه که مردم‌در میان‌آتش جنگ کم و بیش‌به زندگی‌عادی ادامه می دادند دیگر پایان‌یافته است .

جریان برق و آب از چند روز قبل قطع شده است ارتباط تلفنی داخل‌وخارج قطع‌گردیده دستگاه های تهویه ازکارافتاده و بیروتی ها در میان گرمای شدید تابستان و شعله های آتش که از هر سو زبانه می کشد لقله می زنند .

کلیه مغازه های نانوائی‌بسته شده شیر های آب خشک شده و بیماری تیفوئید بشدت‌بیروتی ها را تهدید میکند .

مذاکرات سیاسی برای پیدا کردن یک راه‌حل مسالمت آمیز با بررسی کامل روبرو شده است عبدالسلام جلود نخست وزیر لیبی‌که‌برای برقراری‌آتش بس فعالیت میکرد دیشب به دمشق بازگشت و اعلام داشت که از میانجی‌گری بین‌فالانژیست ها و ترقیخواهان‌چشم پوشیده است .

جلود گفت لبنان در برابر یک توطئه بین‌المللی‌قرار گرفته دراین شرایط پیداکردن‌راه‌حلی از داخل لبنان امکان پذیر نیست .

جلود گفت‌مسئله لبنان‌مسئله اصلاحات‌سیاسی نیست.بلکه کشتار فلسطینی ها و از بین بردن مقاومت فلسطین است توطئه کنندگان لبنان را برای اجرای نقشه های خائنانه خود انتخاب کرده‌اندو ارتش‌سوریه ماموریت اجرای این توطئه‌را به‌عهده گرفته است .

نخست‌وزیر لیبی گفت در برابر حوادث لبنان ما ساکت نمی نشینیم و اگر این وضع ادامه یابد لیبی در یک جنگ خودکشی در لبنان شرکت خواهد کرد .

نخست وزیرلیبی‌گفت مانمی توانیم در برابر کشتارفلسطینی ها ساکت بنشینیم‌و اگر اردوگاه های فلسطینی در بیروت‌سقوط کند لیبی عکس‌العمل شدیدی نشان خواهد داد جلود افزود تل‌زعتر از یک هفته قبل در برابر حملات مداوم کاتولیک های محافظه کار مقاومت می کند و من به رهبران فالانژ اطلاع داده‌ام که با این کار دارند گور خود را میکنند .

کمال جنبلاط‌رهبر سوسیالیست های ترقیخواه نیز در یک مصاحبه مطبوعاتی گفت سقوط اردوگاه های فلسطین بطور قطع راه را برای یک جنگ عمومی‌آزادی‌بخش وویتنامی شدن کشور بازخواهد کرد.

در دمشق‌احمد اسکندروزیر اطلاعات سوریه گفت جنگی که در لبنان ادامه دارد نتیجه یک توطئه بزرگ علیه لبنان‌و آرمان فلسطینی است ما از طرف‌های درگیر می خواهیم بیدرنگ‌باین جنگ برادر کشی پایان دهند جمهوری‌عربی‌سوریه مایل‌است فالانژ هاوترقیخواهان مقررات آتش‌بس‌را‌رعایت کنند وسوریه هم اکنون با طرفهای درگیر برای پایان دادن به نبرد در تماس است .

جلود گفت در پی شدت‌یافتن دامنه نبرد ورودنیرو های‌کلاه سبز عربستان سعودی‌وسودان به لبنان به تعویق افتاده است این نیرو ها قرار بود دیروز وارد بیروت شوند .

قرار است امروز اتحادیه عرب برای رسیدگی به آخرین تحولات اوضاع یک جلسه فوق‌العاده تشکیل دهد

جلسه فوق‌العاده وزیران اتحادیه عرب

قاهره ـ خبرگزاری فرانسه ـ محمود ریاض دبیرکل اتحادیه عرب ضمن پیامی به سلیمان فرنجیه اطلاع داد که وزیران خارجه کشور های عربی را به تشکیل یک جلسه فوق‌العاده دعوت کرده است تابه تشدید بحران لبنان‌رسیدگی کنند.

شورای وزیران اتحادیه عرب امروز در قاهره تشکیل می شود ریاض پیامی نیز در این زمینه برای رشید کرامی فرستاده است .

از سوی دیگر در دمشق اعلام شد عبدالحلیم خدام معاون نخست‌وزیروزیر امورخارجه سوریه شخصا ریاست هیئت نمایندگی آن کشور رادر اتحادیه عرب بعهده خواهد گرفت. وی امروز پایتخت سوریه را بسوی قاهره ترک میکند.

عبدالحلیم خدام دیروز در یک دیدار برق آسا از عمان پیامی از جانب حافظ اسد به ملک حسین تسلیم کرد و پس از چند ساعت گفتگو بارهبران اردن به دمشق بازگشت.

پاسرمرفات رهبر سازمان‌آزادی بخش فلسطین نیزدیشب از لیبی وارد قاهره شد.

روزنامه الاهرام نوشت وزیران امور خارجه سوریه مصر، کویت و عربستان سعودی که قرار بود در جده با یکدیگر ملاقات کنند در حاشیه شورای وزیران اتحادیه‌عرب تشکیل جلسه خواهند داد.

رباینده‌گان خواستار آزادی ۵۳ تروریست شدند

کامپالا ـ آسوشیتدپرس ـ رویتر ـ افراطیون فلسطینی که اتوبوس هوایی فرانسه را در آسمان یونان بابیش از ۲۵۰ مسافر وخدمه ربوده‌اند و آنرا به اوگاندا برده‌اند دیروز (سه‌شنبه) آزادی ۵۳ نفر از یاران زندانی خودرا که در پنج کشور مختلف دربازداشت هستند بعنوان قیمت نجات بیش از ۲۵۰ نفر مسافران وخدمه هواپیمای ربوده شده‌تقاضا کردند.

رباینده‌گان اتوبوس هوایی بار دیگر تهدید کردند که خودداری از برآوردن تقاضای آنان کیفری سخت بدنبال خواهد داشت.

فدائیان رباینده هواپیما که از اعضای گروه افراطی جبهه خلق برای آزادی فلسطین هستند تقاضاهای خود را بصورت یک بیانیه شش ماده‌ای انتشار داده‌اند و رادیو اوگاندا متن این بیانیه را پخش کرده است.

طبق تقاضای رباینده‌گان اتوبوس هوایی باید تاساعت ۳ بعدازظهر روز سه‌شنبه ـ امروز ـ بوقت محلی اوگاندا (۱۵ر۳۰ بوقت تهران) تمام ۵۳ نفر یاران آنها به‌فرودگاه «انتبه» یعنی جایی که هواپیمای ربوده شده در آنجابزمین نشسته است آورده شوند. تروریستها در بیانیه خودتفنه‌اند که چه مجازاتی واکنش امتناع دولتهای ذیمدخل از برآوردن تقاضای رباینده‌گان هواپیما خواهد بود ولی قبلا از طرف آنها تاکید شده بود که اگر مداخله‌ای برضد آنان صورت گیرد ویا درخواستهایشان اجابت نشود اتوبوس هوایی فرانسوی را باتمام مسافران وخدمه آن باخود رباینده‌گان هواپیما منفجر ونابود خواهند کرد. از ۵۳ نفری‌که آزادی آنان از طرف رباینده‌گان هواپیما تقاضا شده است بیش از۴۰ نفر در اسرائیل زندانی هستند و شش نفر دیگر از آنهادر آلمان غربی ـ پنج نفر درکنیا ـ یکنفر در فرانسه و یکنفردر سوئیس دربازداشت بسر میبرند. طوماری که‌از طرفداربایدگان هواپیما ارائه شده بطور عمده شامل اسامی اشخاصی است که عرب هستند ولی ظاهرا چند نفر از آلمانیها و ژاپنی‌ها نیز در این طومار اسم برده شده‌اند.

یکی از سرشناس‌ترین کسانیکه رباینده‌گان اتوبوس‌هوایی خواستار آزادی آنان شده‌اند اسقف هیلاریون کاپوچی‌رئیس کلیسای ارتدکس‌یونانی بیت‌المقدس است. وی از دوسال پیش بجرم قاچاق کردن اسلحه برای فدائیان فلسطینی در اسرائیل زندانی است. مقامات دولت اوگاندا دیروز اعلام کردند که حال مسافران وخدمه هواپیمای ربوده شده‌خوب است. عده بسیار زیادی از مسافران را اسرائیلی‌ها تشکیل میدهند ونه‌نفر دیگر از آنها امریکایی هستند.

طبق اظهار مقامات اوگاندایی یک گروه پزشکی تمام وقت در ترمینال فرودگاه «انتبه» یعنی جایی که گروگانها درآن بسر میبرند مستقر شده‌اند.

۱۰۰ اسرائیلی

ایدی امین رئیس جمهوری اوگاندا دیروز در یک بیانیه رسمی به رباینده‌گان هواپیما تاکید کرد که پیر زنان وکودکان و هرکس دیگری از مسافران یاخدمه هواپیما را که ممکن است بیمار باشد آزاد کنند ولی هنوز اطلاعی بدست‌نیامده است که حاکی از آزاد شدن شخص یا اشخاص دیگری از گروگانها باشد. امین همچنین گفت که تعداد اسرائیلی‌هادر میان مسافران هواپیما از ۱۰۰ نفرهم بیشتر است وگزارشهای قبلی دایر براینکه تنها در حدود ۸۰ نفر از مسافران‌اسرائیلی هستند اشتباه بوده است.

در اینحال خانم باتریشیاهایمن زنی‌از مسافران‌هواپیمای ربوده شده که او را روز شنبه گذشته در فرودگامبنغازی در لیبی آزاد کرده‌اند دیروز طی مصاحبه‌ای که در لندن انجام داد گفت که اتوبوس هوایی بوسیله چهار مرد که ظاهرا عرب هستند ویک مرد دیگر که احتمالا اهل امریکای لاتین است و همچنین یک زن که آلمانی بنظر میرسد پنج دقیقه پس‌از برخاستن هواپیما از فرودگاه آتن ـ درآسمان یونان ربوده شده است.

خانم‌هایمن که این مصاحبه را باخبرنگار روزنامه اسرائیلی معاریو انجام داده است تنها مسافری است که رباینده‌گان هواپیما وی را آزاد کرده‌اند. این زن شش‌ماهه حامله است و تروریستها هنگامی با آزادیش موافقت کردند که یک پزشک امریکایی از مسافران هواپیما اظهار نظرکرد که زن مذکور مبتلا به خونریزی داخلی شده است.

خانم هایمن که بایک هواپیمای لیبی به لندن آمده بود در مصاحبه‌اش اضافه کرد که فرمانده رباینده‌گان اتوبوس هوایی احتمالا مردی از اهالی امریکای لاتین است. مرد مذکور طبق اظهار خانم هایمن شخصا به کابین خلبان‌رفت ودر حالیکه دونفر از فدائیان مسلح عرب در کنارش‌بودند به‌خلبان اطلاع داد که هواپیما ربوده شده است.

در همان حال تنها زن از اعضای گروه رباینده‌هواپیما که انگلیسی را بلهجه آلمانی صحبت میکرد مامور مراقبت از مسافران بود. خانم هایمن اظهار داشت که هرچند تمام رباینده‌گان هواپیما به‌انگلیسی تکلم میکردند ولی مردی که ظاهرا رهبری آنانرا برعهده داشت انگلیسی را بالهجه اسپانیولی تکلم مینمود ویاران دیگر وی نیز معلوم بودکه عرب هستند.

دوست دختر کارلوس

در پاریس وزارت کشور فرانسه دیروز اعلام کرد که یکی از یاران تروریستهای رباینده اتوبوس‌هوایی که‌آزادی وی از بازداشتگاهش در فرانسه تقاضا شده دختری کلمبیایی است که دوست دختر ایلیچ رامیرز معروفبه کارلوس ـ تروریست سرشناس بین‌المللی است. وزارت کشور فرانسه تصریح کرد که علیرغم تقاضای رباینده‌گان هواپیما ـ فعلا هیچکس اطلاعی ندارد که دختر مذکور در کجا بسر میبرد. دختر کلمبیایی ۲۹ ساله است وسیلویا آمپارا نام دارد.

یکی دیگراز یاران تروریستها که آزادی وی از طرف رباینده‌گان اتوبوس هوایی درخواست گردیده «کارل راسپ» نام دارد که در آلمان غربی زندانی است واز اعضای گروه تروریستی: «بادر ـ ماینهوف» است.

خارجی دیگری که رباینده‌گان هواپیما خواستار آزادی وی شده‌اند کوزوا وکاموتو جوان‌دانشجوی‌سابق ژاپنی‌است. وی‌تنها نفر از اعضای یک‌گروه تروریستی ژاپنی است که از مه ۱۹۷۲ قتل عام معرف فرودگاه بن‌گوریون را در اسرائیل برپا کردند.

در اسرائیل دولت اسرائیل هنوز هم مهر سکوت مطلق را از لب برنداشته و مخصوصا در این مورد خاموش‌است که آیا فدائیان عرب فلسطینی ویاران دیگر رباینده‌گان اتوبوس هوایی فرانسه را بعنوان پرداخت قیمت نجات عده زیادی اسرائیلی که اکنون در اسارت فدائیان فلسطینی بسرمیبرند آزاد خواهد کرد یاخیر.

اسرائیل فرانسه را مسئول حفظجان مسافران میداند

فرانسه: مادربرابر تقاضای رباینده‌گان روش محکمی خواهیم داشت

تل‌آویو ـ رویتر ـ مقامات دولت اسرائیل دیروز حاضر نشدندرباره تقاضای‌رباینده‌گان اتوبوس هوایی فرانسوی‌که خواستار آزادی ۵۳ نفر از یاران خود و مبادله آنان با بیش از ۲۵۰ مسافر و خدمه هواپیمای‌ربوده‌شده‌گردیده‌اند اظهارنظر کنند. بیش از ۴۰ نفر ازکسانیکه‌رباینده‌گان‌هواپیما آزادیشان را تقاضا کرده‌اند در اسرائیل زندانی هستند.

روش‌دولت‌اسرائیل‌تاکنون در موارد مشابه عبارت ازاین بوده که همواره از مذاکره کردن با تروریستهادرشرایط تهدید و یا ازبرقرار کردن‌هر نوع تماسی با گروههای تروریست و برآوردن تقاضا های آنان خودداری کرده است .

مقامات اسرائیلی دیروز به خبرنگاران گفتند که عجالتا حاضرنیستند در باره تقاضای رباینده‌گان هواپیمای فرانسوی حرفی بزنند .

از طرف‌دیگردولت اسرائیل دیروز اعلام کرد که دولت فرانسه را مسئول حفظ جان مسافران هواپیمای ربوده شده فرانسوی میداند . با اینحال در سخنان مقامات اسرائیلی‌بهیچوجه اشارهنشده است که آیا دولت اسرائیل یاران زندانی فدائیان فلسطینی را بخاطر نجات مسافران اتوبوس هوایی فرانسوی که بیش از هفتاد نفر از آنان اسرائیلی هستند آزاد خواهد کرد یا خیر .

در پاریس ژان سوانیارک وزیر خارجه فرانسه دیروز اعلام کرد که دولت متبوع وی‌دربرابررباینده‌گان اتوبوس هوایی فرانسوی که بیش از ۲۵۰ مسافر و سرنشین هواپیمای مذکور را در اوگاندا به گروگان گرفته‌اند روش محکمی در پیش‌خواهد گرفت .سوانیارک‌درمصاحبه‌ای با رادیولوکزامبورک گفت که فرانسه در برابر فشار و تهدید رباینده‌گان هواپیما که خواهان آزادی ده‌هانفر از یارانشان در کشور های مختلف جهان هستند تسلیم نخواهد شد . وزیر خارجه فرانسه اضافه کرد که تقاضای رباینده‌گان هواپیما غیر قابل قبول‌استو فرانسه در مقابله بااین ماجرااحتیاج به قاطعیت دارد .

دربرن‌مقامات‌دولت سوئیس در برابر تقاضای رباینده‌گان هواپیمای‌فرانسوی‌که‌خواستار آزادی یکی از یارانشان در سوئیس شده‌اند سرگردان مانده‌است . سخنگوی‌وزارت خارجه‌سوئیس‌دیروزگفته‌که دفاتر و بایگانی پلیس این کشور هیچ سابقه‌ای وجود ندارد که حاکی از زندانی بودن یک چریک فلسطینی و یا یکی از طرفداران فدائیان فلسطینی در کشور سوئیس باشد .

درین وزارت خارجه آلمان غربی اعلام کرد که با دولت اوگاندا در مورد ماجرای هواپیمای ربوده‌شده‌فرانسوی که‌اکنون در فرودگاه«انتبه» در تصرف رباینده‌گان آن‌قرار دارد در تماس است‌سخنگوی وزارت خارجه آلمان غربی این‌اظهارات‌را ضمن‌اظهارنظر درباره گزارشی عنوان کردکه از رادیو اوگاندا پخش شدمو حاکی است که رباینده‌گان هواپیمای جت فرانسوی (ارفرانس) آزادی ۵۳ نفر از یارانشان را از کشور های اسرائیل ـ کنیا ـ آلمان‌غربی ـ فرانسه ـ سوئیس ـ بعنوان قیمت نجات‌جان بیش از ۲۵۰ مسافر و خدمه هواپیمای ربوده‌شده‌درخواست کرده‌اند.

دراوتاوا‌الان‌مک ایچن ، وزیر خارجه کانادا دیروزاین گزارش را که دولت متبوع وی گویا دولتهای اسرائیل و آلمان غربی و سه کشور دیگر را تحت فشارگذاشته است تا در برابر تقاضاهای رباینده‌گان هواپیمای‌ربوده‌شده فرانسوی تسلیم شوند و ۵۳ نفریاران‌زندانی‌آنها در کشور های مذکور را آزادکنند تکذیب کرد . مک‌ایچن، بخبرنگاران گفت که ما فشاری به کشور های مذکور وارد نکرده‌ایم تا زیر بارقبول توقعات تروریستهای فلسطینی بروند .

کشف یك داروی جدید وموثر برای سرطان

بروکلین ـ آسوشیتدپرس ـ داروی ضد سرطان جدید ونیرومندی که «آ ـ د ۳۲» نام گرفته با موفقیت روی جانوران آزمایشگاهی مبتلا به سرطان آزمایش شده است . مدیر مرکز تازه تاسیس سرطان « چارلزدانا » در بروکلین واقع درایالت ماساچوستس دیروز اعلام کرد که داروی جدید را میتوان ظرف شش ماه آینده برای استفاده بوسیله اشخاص مبتلا به سرطان آماده کرد.

مدیر مرکز مذکور که دکتر « امیل‌فری » نام دارد دیروز اظهار داشت که داروی جدید ضد سرطان ۱۰ بار نیرومندتر و موثرتر و درعین حال کم‌خطرتر از داروی ضد سرطان‌دیگر بنام « آدریامایسین » است . « آدریامایسین » نوعی از دارو های « آنتی‌بیوتیک » است که تاکنون برای تداوی سرطانی سرطان مغز استخوان (نوعی سرطان خون) مورد استفاده قرار گرفته و بطور کلی در در مبارزه با انواع غده های سرطانی سفت و استخوانی مصارف دامنه‌داری داشته‌است.

برژنف خودمختاری احزاب کمونیست را پذیرفت

برلن شرقی ـ خبرگزاری‌فرانسه ـ لئونید برژنف دبیر کل حزب کمونیست‌شوروی‌دیروز (سه‌شنبه) در کنفرانس احزاب کمونیست اروپایی که در برلن شرقی‌تشکیل شده است نطقی ایراد کرد که طی آن‌تمام احزاب کمونیست رادعوت نمود تابااحترام مطلق به برابری حقوق تمام احزاب کمونیست و «خود مختاری» هر یک از آن ها همبستگی نهضت جهانی کمونیست را حفظ کنند.

برژنف گفت عده‌ای گاه ازخود میپرسند که آیا انترناسیونالیسم پرولتاریایی هنوز هم تازگی‌خود را حفظ کرده است ـ آیا از مد افتاده نشده ـ آیا حفظ آن درزمان ما نیز همچنان ارزش و اهمیت دارد؟و آیا لازم است که در داخل جنبش‌جهانی کمونیسم مرکزی‌برای تصمیم گرفتن وجود داشته باشد؟ برژنف سپس خود در جواب آخرین پرسش گفت که هیچکس‌در هیچ‌جافکر ایجاد چنین مرکزی را (برای تصمیم گرفتن) بجای تمام احزاب کمونیست و رهبری‌کردن آنها بیان نکرده‌است.

رهبر حزب کمونیست شوروی اضافه کرد که هر یک از احزاب کمونیست طبیعتا زائیده شرایطی است که حاکم بر کشور خود آن حزب‌بوده است. بنابراین هرحزب کمونیست در درجه اول مسئول اعمال خودش در قبال کارگران کشور خویش یعنی طبقه‌ای است که نماینده منافع آنان است.

برژنف سپس از آن عده از احزاب کمونیست که هنوز هم در کشورهای سرمایه داری مبارزه‌می کنندبگرمی تجلیل کرد و مخصوصا بحزب کمونیست ایتالیا بخاطر پیروزیهای خارق‌العاده‌ای که در انتخابات پارلمانی‌اخیر این کشور بدست آورده است تبریک گفت.

رئیس جمهوری‌سیشل

ما با اسرائیل روابط سیاسی برقرار نمی‌کنیم

ویکتوریا سیشل ـ خبرگزاری ها ـ نیمه شب سوت ممتد همه کشتی‌هایی‌که در کرانه های جزایر سیشل واقع‌در اقیانوس هندپهلو گرفته بودند ، به صدا در آمد و استقلال این جزیره رابه‌عنوان‌یک کشور پس‌از۲۰۰ سال که در زیر سلطه استعماری فرانسوی ها و اخیرا انگلیسی هابود اعلام‌کرد. همزمان باآن پرزیدنت جیمزمانچام نوبنیاد که قبلا اسناد استقلال کشورش را از دست «دوک‌اف گلوسستر» نماینده‌ملکه الیزابت‌دوم دریافت کرده بود در استادیوم ورزشی نخستین‌نطق رسمی خود را ایراد کرد مانچام در این نطق گفت سیشل مایل نیست بااسرائیل و افریقای جنوبی‌روابط دیپلماتیک برقرارکند .

امریکا قطعنامه ضد اسرائیلی را وتو کرد

سازمان‌ملل ـ یونایتدپرس ـ آمریکا دیروز در شورای‌امنیت سازمان ملل از حق وتوی خود برضد فلسطینی‌هااستفاده کرد . این بار وتوی آمریکا برای‌کان‌لمیکن کردن قطعنامه‌ای بکار برده شد که اگر مورد تصویب قرار میگرفت در آن حقوق مردم فلسطین در تمام زمینه های اساسی از قبیل برخورداری از حق حاکمیت ملی استقلال‌و دعاوی‌فلسطینی‌ها در مورد اموالی که بوسیله اسرائیل مصادره شده است تاکید میگردید .

امریکا روابط سیاسی خود را بافرمز قطع‌میکند

توکیو ـ یونایتدپرس ـ روزنامه ژاپنی دیروز گزارش داد که آمریکا و چین به توافق محرمانه‌ای رسیده‌اند روزنامه ژاپنی‌که «مایتچی شیمبون » نام دارد نوشته است که این توافق سری در دسامبر سال گذشته هنگامی که چرالدفورد رئیس جمهوری آمریکا به پکن رفت و با مائوتسه تونگ و دیگررهبران چین ملاقات کرد حاضر شده است .روزنامه ژاپنی ازقول منابع دولتی‌توکیو گزارش داده است که دولت آمریکا تاکنون رهبران (فرمز) را از تصمیم خود در مورد برقرار کردن روابط کامل دیپلماتیک با پکن و قطع رابطه با فرمز آگاه کرده است .

استاد تدریس انگلیسی

انستیتو انگلیسی سیمین مرکز آموزش توفل به اساتید متبحر در تدریس زبان انگلیسی با بالاترین حق‌التزحمه ایران برنامه تدریس می‌دهد .

متقاضیان لطفا ازساعت ۵تا۸ بدفتر برنامه‌ریزی انستیتو در ساختمان ۲۵۹ کاخ مراجعه فرمایند .

آـ۱۲۱۹۴

نامه سرگشاده گروهی از پزشکان به نخست‌وزیر

نامه سرگشاده گروهی از پزشکان به نخست‌وزیر

اینجانبان‌امضاء کنندگان‌این نامه پس از سال ها تحصیل و کار در کشور های مختلف اروپائی در رشته های‌تخصصی بالینی به پشت گرمی‌امیدواری هایی که بما داده شد برای خدمت به کشور بازگشتیم و محلی را در خیابان نادرشاه که مالک آن اختصاصا برای‌مطب آگهی کرده بود به مبلغ‌زیادی که بعنوان محل کار مطالبه می کرد درسال۱۳۵۳ اجاره‌نمودیم و با صرف مبلغ زیادی برای کار طبابت آماده و با اجازه سازمان نظام پزشکی بکارطبابت مشغول شدیم . هنوز مدت یک سال اجاره تمام نشده بود که مالک تقاضای‌اضافه کردن‌اجاره بهاء نمود چون این امر تقارن با برنامه مبارزه دولت باگران‌فروشی و تعدیل اجاره بهاء بود در مقابل خواسته مالک مقاومت نمودیم حتی تهدیدهای ایشان را ندیده گرفتیم ولی متاسفانه این تهدید ها عملی شد وکمیسیون‌ماده صد(شماره ۲) که تا این‌مدت خبری ازآن نبود بدلیلی که بر ما معلوم نشد بفعالیت افتاد و بطوربرق آسا (در فاصله ده روز) باین بهانه که در منطقه مسکونی واحد تجارتی دایر شده است «ما نمیدانستیم که طبابت‌تجارت هست» حکم بر تعطیل مطب‌های ما را صادر نمود تذکر این‌نکته جالب است که همین کمیسیون خیلی سخاوتمندانه از چهار یا بیشتر تخلف ساختمانی مالکدر کار این ساختمان چشم پوشی نمود .

دفاع مستدل‌ومشروع وکیل اینجانبان ندیده گرفته شد حتی اجازه مطالعه پرونده بما داده نشد و مراجعات مکرر همه ما بمقاما ت‌مختلف و اقدامات‌واقع بینانه ریاست سازمان نظام پزشکی جناب آقای دکتر اقبال باکمال تاسف بدون نتیجه‌ماند.

سخن‌کوتاه‌بدستور شهرداری تسلیم شدیم تا مکانی دیگرجهت کار طبابت پیدا نمائیم تابلوها را خاموش کردیم و ازویزیت بیماران برخلاف میل قلبی خود مگر در موارد خیلی ضروری که عواقب قانونی و ندامت‌بر آن‌متصوربود خودداری‌نمودیم فقط از این محل برای‌پرسیدگی بکار های جاری و سگونت ثانیا بیماران ما که تاکنون سرگردان وبلاتکلیف هستند از واقعیت امرمطلع شوندوبدانند که ما تقصیری مرتکب‌نشده‌ایم سوگند پزشکی خود را بخاطر داریم منتها امکان ادامه‌خدمت از ما گرفته‌اند و مطبهای‌مارا بالاجبار تبدیل بمحل سکونت کردند.

در خاتمه متذکر میشویم اگر قرار است خدمت پزشکی با چنین مشکلات لاینحل روبرو باشد چه نیکوست که ذهن پزشکان در شروع خدمت به مسائل غیر منتظره روشن‌گردد تا بعدا برایشان چون ما ایجاد ناراحتی و نارضایتی فراوان نتماید.

۱ـ دکترمنوچهرکرامتی‌جراح متخصص بیماری های زنان از کشور آلمان فدرال

۲ـ دکترعباس سلطانپورعضو کالج سلطنتی جراحان‌انگلستان

۳ـ دکتر داود قلی زاده‌جراح متخصص بیماری های زنان از کشور آلمان فدرال

۴ـ دکتر صابر تاریوردی متخصص بیماری های کودکان

۵ـ دکتر عبداله عبادی جراح متخصص بیماری های دهان و دندان

جلد دوم عصر ایمان وعمل
تالیف رفیع بهزادپور انتشار یافت
منشاء دین، شناخت حق، هدایت پیامبران و هدایت فلاسفه جدال و مبارزه وسیع علیه بیدینی و شرک وگمراهی ، علل پیدایش فسادو سقوط حسنات درخانواده‌ها، اسرار پس‌پرده مرگ از مرگ قیامت، شیطان راچگونه می‌توان شناخت و مباحث بسیار سودمند دیگر در کتاب عصر ایمان وعمل . بها: جلد دوم ۲۵۰ریال یکدوره در دوجلد ۵۰۰ ریال .
مراکز فروش در تهران کتابفروشیهای‌معتبر و شهرستانها نمایندگان شرکت .
شرکت تعاونی ناشران وکتابفروشان

مقام‌زن‌در آفرینش
تالیف : حبیب‌اله آموزگار
چاپ دوم منتشر شد
بها ۴۰۰ ریال
انتشارات اقبال
خیابان شاه‌آباد
آـ۱۱۸۹۹

دیوان ریحان ـ چاپ سوم
با عکسهای تاریخی عموم کتابفروشیها

پارک سازی ومحوطه سازی
احداث باغ نمونه
مهندس والی
متخصص
فضای‌سبز ـ ییلاقی
۶۵۹۰۶۰ و ۶۵۵۶۷۶

کلاسهای موسیقی فشرده ۳ ماهه
زیر نظر عطاالله خرم
تعلیم ارگ ـ گیتار ـ پیانو ـ سنتور ـ جاز و آواز و ردیاها و اوازهای موسیقی
برای دانشجویان و دانش‌آموزان
سازمان آپولون شاهرضا، چهارراه پهلوی
تلفن: ۶۶۵۶۱۶ ثبت‌نام سرروزه

تصفیه استخر و شوفاژ
شرکت آب روشن
نقد و اقساط
تلفن ۸۲۴۰۵۷۹ ـ ۸۳۲۴۰۳

بانهایت احترام افتتاح سالن خصوصی کورش
راکه از ۵۰ نفرالی ۱۵۰ نفرجهت مهمانی های خانوادگی وشرکت ها می باشد اطلاع میدهد
خیابان آریامهر پلاک ۲۱۵ طبقه چهارم
تلفن: ۶۵۱۰۸۶

کار ستاد عملیات حج آغاز شد

سخنگوی سازمان اوقاف اعلام کرد : ستاد عملیات حج عملیات کارهای اجرائی خود را آغاز کرد . این ستاد با توجه به اینکه سفر ۲۰ هزار زائر خانه خدا را در آبانماه آینده آغاز میشود از هم‌اکنون فعالیت خود را در زمینه‌فراهم آوردن مقدمات اموری چون انتخاب مدیران گروه برای سرپرستی کاروانها ـ تهیه گذرنامه حج وغیره آغازکرده است . در سال جاری باتوجه به تعداد زائران، حدود ۲۵۰ کاروان از ایران به عربستان سعودی میرود . هر یک از کاروانها دارای یک پزشک خواهدبود که مسئولیت‌معاینه زائر قبل از سفر و درمان و بهداشت وی را تاپایان‌سفر بعهده خواهد داشت .

از سوی دیگر امروز اعلام شد : جمعیت شیر وخورشید سرخ برنامه بهداشتی‌ودرمانی زائران سفر حج را تدارک دیده است . براساس برنامه مزبور ، شیروخورشید سرخ ۳ بیمارستان درمانی در جده‌ـ مکه ـ مدینه مستقر خواهد کرد. این بیمارستان‌ها ازنظر پزشک ، دارو ، وسایل‌فوریت های‌پزشکی، جراحی‌و امکانات درمانی کاملا مجهز و آماده خواهد بود،ومراجعه‌کنندگان به‌این بیمارستان‌ها در چندین بخش پزشکی ـ جراحی مورد معاینه و معالجه قرار خواهند گرفت. درحج امسال ازسوی شیروخورشید سرخ ۷۰۰ پزشک‌متخصص وجراح دررشته‌های مختلف کاروان شیروخورشیدسرخ راهمراهی خواهند کرد.

علاوه براین عده ، برای معالجات سرپائی و رسیدگی به امور پزشکی و بهداشتی افراد گروهها ، هر گروه یک پزشک مسئول نیز خواهد داشت. ضمنا، تمام گروه‌های حج در سال جاری باید ۶۵ قلمداروهای ضروری راهمراه داشته باشند .

جناح پیشرو باشگاه نمیشود

عصر دیروز هفتمین جلسه عمومی جناح پیشرو حزب رستاخیز ملت ایران در محل سازمان جوانان حزب تشکیل شد .

جمشیدآموزگار وزیر کشور ورئیس هیئت اجرائی حزب و هماهنگ کننده جناح پیشرو ضمن توجیه اهداف این جناح گفت : جناح پیشرو در چهار چوب‌حزب واحد و فراگیرنده حزب رستاخیز ملت ایران فعالیت‌میکند بنابر این نمیتواند و نباید مرامی جز مرام حزب رستاخیز داشته باشد نقش جناح پیشرو نیک‌اندیشیدن و درپی اندیشه نیک‌رفتن است‌و باوقوف کامل به این مسئله‌که اندیشه نیک را خریداری‌نتوان کرد بلکه باید آنرا جذب‌نمود.

وی گفت : اعضاء جناح پیشرو جویندگان حقیقت و حق‌وپویندگان طریقت فضیلت‌اند البته این گفته بدان معنانیست که دیگران در این راه نیستند.

و اضافه نمود : با الهام از فرمایشات شاهنشاه در روز دوازدهم‌اردیبهشت صدربرنامه جناح تحکیم مبانی در حزب است چون باید حزبی وجود داشته باشد تا در داخل آن ، جناح فعالیت کند .

آموزگار همچنین گفت:این یکی از اعتقادات جناح پیشرو بود که کانونها نباید به جناح بستگی داشته باشند زیرا در اینصورت حزب ما دوپاره‌میشد و خوشبختانه این نظر جناح مورد تائید قرار گرفت .

آموزگار در پایان سخنان خود گفت اطمینان میدهم که جناح پیشرو هرگز تبدیل به یک باشگاه اجتماعی نخواهد شد و اعتقاد ما براین است‌که با میهمانی‌دادن و سور دادن اندیشه نیک نمیتوان جمع‌کرد.

دیگر اینکه در این جناح وعده مقام به کسی داده‌نمیشود.

سپس صادق احمدی وزیر دادگستری ، سناتور جلال‌نائینی هلاکورامبد نماینده مجلس رئیس دانشگاه اصفهان ایراد کردند.

شهبانو: مردم باید برای جلوگیری از آلودگی هوا همکاری کنند

درپیشگاه علیاحضرت‌شهبانو دیروز جلسه پاکسازی هوای تهران در کاخ سعدآباد تشکیل شد . در آغاز جلسه گزارش تفصیلی‌مربوطبه عوامل‌آلودگی هوای تهران ، آمار ها و تحقیقاتی که در این مورد شده است بوسیله رئیس سازمان حفاظت محیط زیست بعرض رسید. سپس نسبت به‌عوامل موثر درآلودگی‌هوای‌تهران‌و راه‌حل های ممکنه بحث و گفتگو شد .

براساس بررسی هایی که انجام شده استو در این‌جلسه مطرح گردید ، علت آلودگی هوای تهران در درجه اول وجود گاز های سمی حاصل‌از سوخت اتومبیل های بنزینی‌و گاز های ناشی از تاسیسات صنعتی تشخیص داده شد .

طبق آزمایشات دقیقی که‌از میزان آلودگی‌هوا درچهارراه ها به عمل آمده است این آلودگی تا حد زیادی بالارفته است در این جلسه آقای امیر عباس هویدا نخست وزیر به عرض رسانیدکه‌در زمینه‌مبارزه با آلودگی اتومبیل‌های بنزینی اقدامات لازم به عمل آمده و شرکت ملی گازایران دست‌اندر کار آزمایشات مقدماتی برای تبدیل سوخت اتومبیل ها از بنزین به گاز مایع می باشد و هم اکنون با تعداد زیادی از تاسیسات صنعتی قرار دادفروش گاز جهت مصارف صنعتی به امضاء رسیده است واین‌رویه تا پوشش‌کامل تاسیسات‌صنعتی پایتخت ادامه خواهد یافت .

در این زمینه مدیر عامل‌شرکت ملی‌گازبه‌عرض رسانیدهم‌اکنون تعدادی از اتومبیل ها که از سوخته مایع استفاده می کنند تحت آزمایش قرار گرفته‌اند و بررسی ها نشان می دهد که نتیجه کار بسیار رضایت بخش می باشد و اقداماتی صورت گرفت تا ظرف شش ماه آینده تعداد دو هزار تاکسی تهران تبدیل به گازسوز شده‌و بتدریج اتومبیل‌های‌سواری باتجهیزات لازم برای استفاده از گاز مایع به بازار عرضه شود .

علیاحضرت شهبانو مقرر داشتند که جلساتی با حضور آقای نخست وزیر برای‌تنظیم پیاده کردن طرح تبدیل کارخانجات و ماشین آلات و تاسیسات هتل هاو غیره‌تشکیل گردد . و گزارش آن هرچه زودتر به عرض معظم‌لها برسد.

علیاحضرت شهبانو همچنین مقرر فرمودند سازمان‌حفاظت محیط زیست برنامه پیاده کردن طرح های مربوطه را به مورد اجرا درآورد و در اجرای آن هر یک از سازمان های مملکتی را که صلاح بداند به همکاری دعوت کند .

علیاحضرت شهبانو سپس اظهار امیدواری فرمودند که در حل مشکلات و مسائل اجتماعی و شهری تهران که آلودگی محیط مشکل ترافیک وغیره از آن جمله‌است شخصا همکاریهای لازم‌رابه عمل‌آورند و اضافه فرمودند درست‌است که در طرح مقدماتی مبارزه با آلودگی هوا پیش بینی میشود که ۲۷درصد میزان آلودگی پائین میاید ولی این کافی‌نیست وبا گسترش مبارزه اصولی با این مشکلات باید مردم آمادگی کافی داشته باشندوخود راسا به خطری که متوجه سلامت جامعه فشرده تهران می باشد توجه نمایند .

در انجمن شهرستان گفته شد

امشی شرکت‌ملی نفت در بازار سیاه فروخته میشود

در جلسه انجمن شهرستان تهران اعلام شد ، حلب های امشی شرکت ملی نفت که‌معمولا برای فروش در اختیار پمپ بنزین ها قرار می‌گیرد ، در دسترس فروشندگان غیر مجاز قرار گرفته ، و در بازار سیاه به مبالغ گزاف فروخته میشود.

در انجمن همچنین‌ازکار برخی آژانس های مسافری که به‌تعداد کافی جادر هواپیمائی ملی‌رزرو نمیکنند و بهنگام ایجاد دردسر گناه را به‌گردن کامپیوتر شرکت هواپیمائی میاندازند ، انتقادشد.

در نشست هفتگی انجمن شهرستان تهران ، که به ریاست مهندس مظفر زنگنه تشکیل شد، یکی از اعضاء انجمن ، ضمن اشاره به ایجاد سرو صدای ناشی از نشست و برخاست هواپیما ها در فرودگاه مهرآباد، پیشنهاد کرد ، در مورد تغییر محل فرودگاه اقدام فوری انجام شود و سپس نماینده دیگری گفت: در شرایطی که مادر کادر آموزشی باکمبود معلم‌مواجهیم، چرا بسیاری از معلمین این وزارتخانه یادر کادر اداری وزارت آموزش و پرورش ویا در سایر ادارات ، بمشاغل غیر آموزشی مشغولند ، مظفری نیز بایادآوری مسئله‌احتکار چندتن پیازدریکی از انبارهای تهران متذکر شد مسببان اینگونه‌اعمال غیر انسانی‌پول‌ملت‌را بدورمی‌ـ ریزند و مسئولین امر باید در تنبیه این قبیل افراد شدت عمل بیشتری بخرج دهند . در این جلسه مهندس زنگنه ، رئیس انجمن نیز گفت، باتوجه به‌ادغام شهرستان های شمیران‌و شهرری در شهرستان تهران ، تعداد ۳۰ نفر نماینده انجمن شهرستان تهران برای ۵ میلیون نفر مردم شهرستان تهران ، ناچیز است ، در صورتیکه شهرستان های اصفهان و قزوین ، با توجه به قلت‌جمعیت شان به ترتیب ۴۲ و ۴۸ نفر نماینده دارند ،ازهمین روی ، لازم است وزارت کشور تصمیمات قانونی جدیدی در مورد ازدیاد نمایندگان‌شهرستان اتخاذ کند.او سپس‌خطاب به نمایندگان حاضر گفت با نزدیک شدن انتخابات انجمن های شهرستان فعلی بزودی کارش پایان‌میگیرد وهنوز بعضی از کار های عمرانی انجمن ناتمام مانده ، لذا نماینده هااز تعطیلات یکماهه مردادماه استفاده‌نخواهند کرد .

دنیای ورزش روزهای شنبه منتشر میشود

همکاری سرپرست یک خانواده بی‌سرپرست

شوق خدمت به همنوعان حدومرزی ندارد ، با اینکه آقای حاج احمد طالعی یک خانواده بی سرپرست را در تبریز تحت سرپرستی خود قرارداده ، مع‌الوصف این کارراکافی ندانسته، تاکنون باجلب همکاری دیگران‌مبلغ یکصد و چهل هزار ریال جهت‌تهیه مسکن برای تعداد دیگری از خانواده های بی‌سرپرست اقدامات مجدانه‌ای بعمل آورده است .

لیفت تراک استیل اسلینگن ساخت آلمان
EUROPE'S FORK TRUCK
STILL-ESSLINGEN
برقی
الکترونیک
موتوردیزل

ظرفیت از ۶۰۰ کیلو الی ۱۵ تن
باموتوردیزل دویتس دوانفجاری اختصاصی بدون دود وموتوردیزل بنز
نماینده انحصاری وزنه (شرکت سهامی خاص)
خیابان ایزنهاور ۶۴۶ تلفن ۸۴-۹۵۰۰۸۱

تکنولوگ
مشاوران مهندسی وصنعتی
وابسته به سازمان گسترش و نوسازی‌صنایع ایران افراد زیررا باحقوق و مزایای عالی استخدام می‌نماید :
۱ـ مهندس مکانیک با درجه فوق لیسانس در مدیریت یا مدیریت بازرگانی .
۲ـ مهندس ساختمان
۳ـ مهندس معمار
۴ـ سکرتر با تحصیلات تخصصی
داوطلبان باید ایرانی بوده، در هریك ازرشته های فوق حداقل ۳سال سابقه کار داشته و به زبان انگلیسی کاملا مسلط باشند .
خیابان پهلوی ـنبش جام جم ـتلفن ۲۹۴۱۱۱

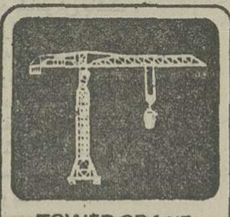
TOWER CRANE
انواع جرثقیل ساختمانی
اجاره داده میشود
شرکت سالان
تهران ـ خیابان آیزنهاور
شمارهٔ ۴۱۰
تلفن ۹۵۷۴۰۹ ۹۵۹۲۴۴

داغ ترین فیلم سال در خنك ترین سالن سینما
به شیوه آثار فراموش نشدنی و پرخرج جهان ،یکی‌ازعظیم‌ترین شاهکار های‌سینما از حریق دریك آسمانخراش سربه‌فلك کشیده و دلهره و اضطراب محبوسین‌این برج آتشین به‌شما تقدیم میشود
ازامشب فقط در
سینما امپایر
آسمانخراش در آتش
زنگی ، باشرکت :
جان فورسایت
انجانت کاهر
جوزف بل ، لین کارلاین
محصول مترو مدیا

برای رزرو بلیط به گیشه سینما امپایر مراجعه فرمائید

K
آبسردکن یا
چیلر
از ۱۵ الی ۱۲۰ تن
دایکین ساخت شرکت سهامی صنعتی نبوغ را برای تأسیسات ساختمان خود انتخاب کنید
DAIKIN
نامی مطمئن درصنایع سردسازی
برای کسب اطلاعات بیشتر به شرکت برودت خیابان روزولت کوچه ثاقب پلاك ۱۴ تلفن ۸۳۰۸۷۳ و ۸۳۰۸۷۴ مراجعه فرمائید

کفش مهپوش
انتخابی از شیکترین مدلهای روز
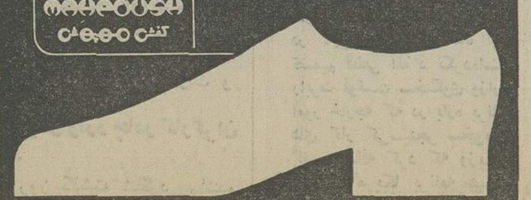

ازامشب درقویترین گروه سینمائی پایتخت
اونیورسال ـ پاسیفیک ـ ایران ـ ساینا ـ تیسفون
رنگین کمان ـ موناکو ـ پرسپولیس ـ کارون
و... دریا
بعلت فوق‌العاده بودن فیلم «غزل» علاوه‌بر سینما های فوق دوسینمای
نیاگارا ـ بولوار نیز این فیلم را نمایش میدهند.
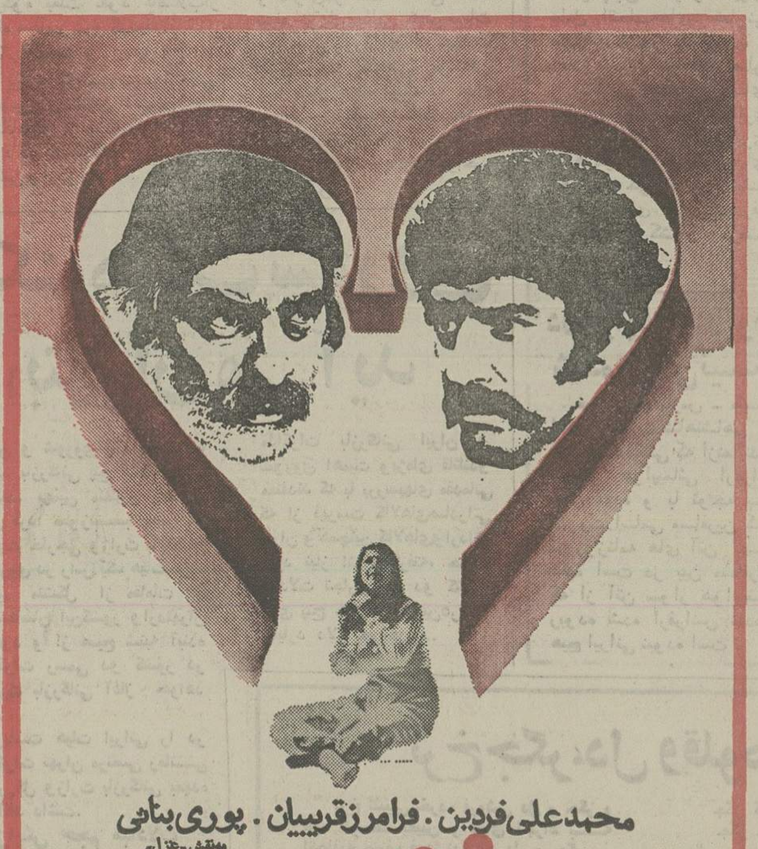
محمدعلی فردین . فرامرز قریبیان . پوری بنائی
به‌نقش «غزل»
غزل
فیلمی از
مسعود کیمیائی
امرالله صابری
پروین سلیمانی
سعید پیردوست
شهناز
مدیرفیلمبرداری
نعمت حقیقی
آهنگساز
اسفندیار منفردزاده
سینما اسکوپ رنگی
محصول تلفیلم، کانون سینماگران و شرکت گسترش صنایع سینمائی ایران ۱۳۵۴ پخش از پانوراما

اینست چهره واقعی ،محمد علی کلی بزرگترین ، جنجالی ترین و قوی ترین قهرمانی که در صحنه مبارزات بوکس سنگین وزن تاکنون رقیبی برای او پیدا نشده است .
آغاز هفته دوم
سانترال پارامونت
حماسه محمدعلی

زندگی ، عشقها ، جنجالها و مبارزات فراموش نشدنی محمد علی کلی از سن‌شانزده سالگی تا بامروز در این فیلم تصویر شده است .
برای رزرو بلیط به گیشه سینما های نمایش دهنده مراجعه فرمائید

اخبار ایران و جهان

رئیس جمهوری هند تهران را ترک کردند

با بدرقه رسمی شاهنشاه آریامهر وعلیاحضرت شهبانو حضرت رئیس جمهوری هند و همسرشان تهران را ترک‌کردند. اعلیحضرتین‌میهمانان عالیقدرشان را از کاخ شهوند تا فرودگاه همراهی‌کردنددرفرودگاه مهرآباد مراسم احترامات نظامی بجای آمد و رهبران دو کشور ازگارد احترام سان دیدند.

دیشب در پیشگاه شاهنشاه آریامهر وعلیاحضرت شهبانو ضیافت شامی از جانب حضرت رئیس جمهوری هند و همسرشان در هتل هیلتون ترتیب یافت که درآن چند تن از اعضای‌خاندان جلیل سلطنت، آقای هویدا نخست وزیر، روسای مجلسین و چندتن از شخصیتهای‌مملکتی و همراهان رسمی‌رئیس‌جمهوری هند حضور داشتند.

در مدرسه هندیها

حضرت رئیس جمهوری هند وهمسرشان بعد از ظهر دیروز از مدرسه هندیهای مقیم تهران دیدن کردند و در سخنان کوتاهی گفتند:

«من از روزی که با شاهنشاه آریامهر آشنا شدم باین‌موضوع پی‌بردم که ایشان بزرگترین‌حامی و پشتیبان‌صلح‌جهانی وبخصوص صلح منطقه هستند و همواره آرزو دارند که تمام مشکلات جهان با کوشش‌های صلح آمیز حل وفصل شود.

مصاحبه با خلعتبری

عصر دیروز اعضای هیأت مطبوعاتی ورادیو تلویزیون‌هند که همراه رئیس جمهوری هند به ایران آمده بودند با عباسعلی خلعتبری مصاحبه‌ای انجام‌دادند. وزیر امور خارجه در پاسخ سئوالی درباره تجدید روابط هند وپاکستان گفت شاهنشاه آریامهر همواره کوشش‌خود را نه‌تنها برای عادی کردن مناسبات ایران با کشورهای همجوار بلکه در مورد حل اختلافهائی که میان کشورهای همسایه ما وجود داشته مبذول داشته‌اند. وزیر امور خارجه اظهار داشت که ایران‌خبرعادی شدن‌روابط میان دو کشور هند وپاکستان را با مسرت زیاد استقبال کرده است.

وزیر امور خارجه در قسمت دیگری از اظهارات خود گفت شاهنشاه به کشورهائی چون هندوافغانستان‌پیشنهاد فرموده‌اند که به سازمان همکاری عمران منطقه‌ای بپیوندند و بهمین جهت دولت شاهنشاهی‌خبرعادی شدن مناسبات هندوپاکستان را با مسرت بسیار دریافت کرده است.

مقررات استخدامی وزارت تندرستی و رفاه تغییر کرد

آندسته از کارمندان رسمی مشمول قانون استخدام‌کشوری که به سازمان های منطقه‌ای تندرستی و رفاه اجتماعی در استانهای فرمانداری های کل منتقل میشوند، از لحاظ تعیین گروه قطعی و اجرای طرح طبقه‌بندی مشاغل در باره آنان تابع طرح طبقه‌بندی مشاغلی خواهند بود که به پیشنهاد وزارت تندرستی ورفاه‌اجتماعی بتائید سازمان امور اداری و استخدامی کشور میرسد و احکام گروه قطعی آنان پس‌از رسیدگی در کمیسیونی مرکب از نمایندگان وزارت تندرستی و استخدامی کشور و نماینده سازمان‌برنامه وبودجه صادر میشود ترفیعات وارتقاء این قبیل از کارمندان براساس مقررات قانون استخدام‌کشوری صورت میگیرد.

کمیسیون امور استخدام و سازمانهای اداری‌مجلس‌شورای ملی در قانون تشکیل وزارت تندرستی‌ورفاه اجتماعی‌تغییرات جدیدی داد، و براساس این تغییرات پس از ملغی شدن قانون حمایت کارمندان‌دربرابر اثرات ناشی از پیری و ازکار افتادگی و فوت و اجرای مقررات تامین اجتماعی درباره کارمندان مشمول قانون فوق، نحوه تطبیق اینگونه‌ازکارمندان با مقررات جدید براساس‌آئین نامه‌ای ورفاه اجتماعی‌بتصویب شورایعالی تامین اجتماعی می رسد همچنین از آنجا که وظایف اجرائی وزارت‌تندرستی ورفاه اجتماعی دراستانهاو فرمانداری های کل بعهده سازمان های منطقه‌ای تندرستی و رفاه اجتماعی استان یا فرمانداری کل محول میگردد، تازمانیکه مقررات استخدامی کارمندان شاغل در این سازمانهابتصویب نرسیده است در صورتی که مشمول‌قانون استخدام‌کشوری نباشند مشمول مقررات استخدامی فعلی خود باقی خواهند ماند.

دریاجمعه طوفانی است

هواشناسی گزارش داد دریای خزر امروز و فردا آرام و مساعد است اما از صبح روز جمعه بتدریج به واسطه هجوم یک توده هوای سرد از قفقاز بشمال ایران ازسمت گیلان‌طوفانی وموج‌دار خواهد شد.

هواشناسی در مورد هوای پایتخت نیز اعلام کرد:تهران از امروز گرمتر خواهدشد. درجه حرارت‌دیروز پایتخت بین ۲۷ تا ۳۷ درجه بالای صفر در نوسان بود.

احتمال حمله ملخ

با استناد گزارش سازمان خواربار کشاورزی جهانی، دایر بامکان حمله ملخ دریائی بجنوب کشوروزارت‌کشاورزی و منابع طبیعی بکلیه واحد های دیده‌بانی حفظ نباتات در جنوب کشور آماده‌باش داد.

سازمان خوابار وکشاورزی جهانی اعلام کرده است که احتمال حمله ملخ دریائی از کشور های جنوبی خلیج فارس به ایران زیاد است و هم‌اکنون دستجات ملخ در کشور های مذکور بپرواز درآمده است.

وزارت کشاورزی ومنابع طبیعی هم‌اکنون دیده‌بانیهای ملخ را در جنوب تجهیزکرده و آماده مبارزه با حمله ملخ از جنوب هستند.

سازمان‌حفظ نباتات وزارت کشاورزی اعلام کرد که برای جلوگیری از حمله ملخ‌تاکنون سطحی معادل ۱۷۰۰ هکتار از اراضی جنوبی کشور و نوار ساحلی آماده مبارزه گردیده و تجهیزات لازم در این منطقه مهیا شده است.

خبرنگار ما گزارش میدهد که از یکماه قبل هیاتی‌بریاست آقای مهندس حسین سپهری معاون اجرائی‌وزارت‌کشاورزی عملیات مبارزه با ملخ را، در جنوب کشور تحت نظرداشته و ضمن بازدید از قسمتهای مختلف، دیده‌بانیها ملخ تقویت شده و مامورین حفظ نباتات گزارشات را به تهران ارسال میدارند.

امشب پارکها و میدانها تاریک میشود

از امشب باید، سردر مغازه‌ها و نورافکنهای میادین پایتخت و چراغهای تزئینی پارکها خاموش شود.

در اتاق اصناف تهران نیز کمیته صرفه‌جویی بریاست رحیمی رئیس اتاق تشکیل شد تا براجرای سریع و درست صرفه‌جویی برق نظارت کند.

دیروز شهرداری پایتخت طی بخشنامه‌ای، روشن کردن چراغهای تزئینی فواره ها را در زیر استخر پارکها تااطلاع بعدی ممنوع کرد و از مسئولان پارکهای تهران خواست تا برای‌روشنائی‌پارکها از حداقل نور ممکنه استفاده کنند.

تاریکی پارکهای تهران همزمان باخاموش‌شدن تابلوهای‌نئون و نورافکن میدانهای شهر بمنظورپیروی از دستوردولت در صرفه‌جویی برق صورت میگیرد. بهمین جهت شهردار پایتخت از کلیه مسئولان شهرداری های مناطق مختلف خواسته است، از روشن کردن چراغهای اضافی و غیر ضروری در ساعات اول شب بویژه بین ساعت ٦ تا ۸ بعداز ظهر که فشار برق بیشتراست جدا خودداری کنند.

شهردار پایتخت، بدنبال‌این بخشنامه اضافه کرده است، ماموران اداره بازرسی‌شهرداری با نظارت مستقیم خود او، اجرای صحیح‌برنامه خاموشی را کنترل میکنند و متخلفین از دستورتحت تعقیب قرار میگیرند.

رئیس اتاق اصناف پایتخت نیز از کلیه اتحادیه های‌صنفی تهران خواسته است دستور صرفه‌جویی‌در برق را به‌واحد های صنفی خود ابلاغ کنند.

از سوی دیگر اتاق اصناف تهران هم به کلیه صاحبان فروشگاههای تهران دستور داد، برای روشنائی داخل مغازه های خویش در ساعات اولیه شب، از مصرف‌لامپهای زائد اجتناب کنند و سردر مغازه‌های پایتخت نیز ازامشب باید خاموش باشند.

رئیس‌اتاق اصناف، ضمنابه کلیه بازرسان مبارزه با گران فروشی، ماموریت داده‌است تا در مراجعه به واحد های صنفی بمنظور کنترل قیمتها مسئله خاموشی تابلوهای‌نئون وصرفه‌جویی در برق را متذکر شوند.

ماموران آتش نشانی‌درروی‌پل هوائی مشغول خاموش کردن دو اتومبیل آتش گرفته‌هستند

دواتومبیل روی پل هوائی آتش گرفتند

طی بیست و چهار ساعت گذشته ۱٦۰ مورد حادثه در تهران بوقوع پیوست که طی آن دو نفر کشته و ۲۲ نفر مجروح شدند. در همین‌مدت ۳۵ نفر بعلت مصرف میوه نشسته، غذا و بستنی فاسد دچار مسمومیت شدند. سه کودک نفت خوردند. ده‌نفر بعلت سوختگی در بیمارستان سوانح سوختگی تهران تحت درمان قرار گرفتند، ۱۲ نفر که اغلب کودک هستندبعلت سقوط از بلندی دربیمارستان بستری شدند. یک مهندس اسرائیلی بعلت سقوط از بلندی درگذشت. کودکی بعلت سوختگی شدید فوت شد. مردی بداخل چاه‌فاضلاب سقوط کرد و کشته شد. در حوادث مختلف آتش سوزی ۲٤ ساعت گذشته یک مغازه آپاراتی، دو اتومبیل ودو منزل طعمه حریق شدند.

اتومبیل روی پل هوائی آتش گرفت

در یک حادثه رانندگی که ساعت هشت و سی دقیقه دیشب در روی پل هوائی [illegible] اتومبیل بیکدیگر کوبیدند. مینی‌بوس شماره ۷۱۸۵۲ تهران ب متعلق به شرکت اتوبوس با ۷ نفر سرنشین و اتومبیل پیکان شماره ۵۸۸۱۵ تهران ع در این حادثه دچار حریق شدند وبکلی سوختند. این حادثه که باعث دو ساعت راه‌بندان در اتوبان ایوبی شد بعلت عدم توجه راننده مینی‌بوس به جلو بوجود آمد. پس از آنکه مینی‌بوس با اتومبیل پیکان برخورد کرد ۵ اتومبیل دیگر که در این مسیر بسرعت درحرکت بودند بیکدیگر برخورد کردند. بلافاصله بعد از آتش گرفتن مینی‌بوس و پیکان، سرنشینان گروه نجات آتش نشانی‌تهران با اطلاع از جریان خود را بمحل حادثه رساندند و آتش را خاموش کردند.

موتورسوار کشته شد

در یک حادثه رانندگی که شب گذشته درخیابان خاوران رخ داد کامیون‌شماره ۱۲۲۳۵ تهران ج برانندگی درویش نجاتی شاد با اوپل شماره ۱۵۸۱۱ تهران الف برخورد کرد، در این حادثه جوان موتورسوار مجهول الهویه‌ای بین دواتومبیل قرار گرفت و کشته شد.

باگریدر وارد چادر کارگران شد

روز گذشته شاگرد راننده یک گریدر هنگام‌تعویض روغن و سرویس گریدر ناگهان‌گریدر را بحرکت درآورد و بعلت عدم مهارت به روی چادرمحل زندگی کارگران رفت. در این حادثه که در قریه «چکنی» رخ داد یک کارگر افغانی ٤۰ ساله بنام‌عبدالاحمدکشته‌شد.

در کازرون غرق شد

● جوانی بنام فرهاد ابراهیمی هنگامیکه در قریه جنت مکان شوشتر، برای شنا وارد رودخانه کارون‌شده بودغرق‌شد.

یک کشته و ٤ مجروح

● در برخورد اتومبیل جیپ ٤۱۵۱۹ اهوازبرانندگی حسن شیردره با اتومبیل ۲۹۵٦٤ ابادان در جاده «کتوند» شوشتر جهانگیر نادری سرنشین جیپ کشته‌شد و ٤ سرنشین اتومبیل‌مجروح شدند.

زن قاچاقچی دستگیرشد

شیراز ـ ماموران مبارزه بامواد مخدر شهربانی شیراز از منزل زنی بنام سکینه یزدانی در دباغی شیراز مقدار ۲۵٫۵ گرم هروئین کشف کردند.

همسر این زن قاچاقچی نیز چندی قبل باتهام فروش هروئین دستگیر و زندانی شده بود.

حسنی در چاه

شیراز ـ یک پسربچه و یک چاه‌کن در فسا وابرکوه فارس خفه شدند. مرادتاریکی ۷ ساله هنگامیکه برای گرفتن اسباب بازی خود وارد قنات روستای ده ریز فسا شده بود غرق شد.

ابراهیم فلاح زاده چاه‌کن ۲۵ ساله هنگام کندن چاه در ابرکوه بعلت نفوذ فاضلاب‌از چاه مجاور غرق گردید.

۲ کشته و ۱ مجروح

یزد ـ اتومبیل بنز برانندگی منصور رضائیان اهل یزد هنگامیکه از یزد عازم تهران بود در دهسنانک ۱۰کیلومتری نائین واژگون شد.

راننده اتومبیل و یکی از سرنشینان آن بنام احمد شهسوار زاده در این حادثه کشته شدند. حسین رضائیان ۱٤ ساله فرزند راننده و اشرف حسینی سرنشین دیگر اتومبیل که بسختی مجروح شده بودند در بیمارستان‌پهلوی یزد بستری شدند.

نوزاد عجیب‌الخلقه بدنیا آمد

روز گذشته یک نوزاد عجیب‌الخلقه پسردر بیمارستان لقمان‌الدوله متولد شده مثانه این نوزادروی شکمش‌قراردارد و دارای‌دو آلت تناسلی‌است ـ تولد نوزادی‌بااین خصوصیات درعین برخورداری از سلامت کامل باعث شگفتی پزشکان بیمارستان شده است. حال نوزاد و مادرش کاملا خوب است و طبق‌اطلاع قرار است نوزاد امروز تحت عمل‌جراحی قرار بگیرد.

کنکور دانشگاه فارابی جمعه برگزار میشود

روز جمعه آینده (۱۱ تیرماه) دانشگاه فارابی برای پذیرش دانشجو در رشته‌های فوق لیسانس مدیریت امور فرهنگی، برنامه ریزی فرهنگی و روابط فرهنگی بین‌المللی اولین کنکور خود را برگزار می‌کند.

کنکور دانشگاه فارابی ازساعت ۹تا۱ بعدازظهر روز جمعه در دانشگاه تربیت معلم انجام‌خواهد گرفت و داوطلبان ـ دراین مقطع زمانی می‌توانند به پاسخنامه‌های سه رشته یاد شده جواب‌دهند.

یک مقام مطلع علت آغاز فعالیت آموزشی دانشگاه فارابی را با ۳ رشته فوق ضرورت تربیت مدیران کار آزموده و تامین نیروهای انسانی برای دستگاههای دولتی و سازمانهای مختلف کشوریاد کرد و افزود: باین ترتیب دانشگاه فارابی موفق خواهد شد دراین سه رشته مدیران آگاه و ورزیده‌ای برای اداره خانه‌های فرهنگ‌نمایشگاه ها، کتابخانه‌ها تربیت کند.

این منبع آگاه همچنین خاطر ـ نشان ساخت که دانشگاه‌فارابی دانشجویان را برای تمام وقت می‌پذیرد.

توزیع کارت‌های داوطلبان ورود بدانشگاه فارابی روز پنجشنبه ۱۰ تیر ماه (فردا) در دانشگاه تربیت معلم انجام‌می‌گیرد وکلاسهای دوره فوق لیسانس‌این دانشگاه ازاول‌مهر آغازخواهد شد.

پایگاه فلسطینی‌ها سقوط کرد

نیکوزیا ـ یونایتدپرس ـ رادیو های دست راستی هاو دست چپی های لبنان اعلام کردند که اردوگاه فلسطینی «جسرالباشا» در بیروت پس از ۹ روز نبرد خونین امروز بدست نیروهای‌دست راستی افتاد.

رادیو فالانژیستها گفت کار پاک‌کردن‌این‌اردوگاه از نیرو های مزدور پایان یافته‌است و رادیوی مسلمانان نیز گفت که این اردوگاه توسط تجزیه‌طلبان اشغال شده است. لیبی تهدید کرده‌که‌اگر دو اردوگاه «تل‌زعتر» و «جسرالباشا» سقوط‌کنند‌این کشور در لبنان وارد جنگ میشود.

اخبار خارجی

پدری، پسر ۷ساله‌اش را قربانی کرد

کراچی ـ رویتر ـ بنا براعلام پلیس کراچی، دیروز مردی با بریدن گلوی پسر هفت ساله‌اش اورا درنزدیکی گور محمدعلی جناح، بنیادگذار پاکستان، «بخاطر پاکستان» قربانی کرد. این پدر، دیشب، در حالیکه در کنار جسد فرزندش میرقصید، دستگیر و بازداشت شد.

یک هیئت شوروی بتهران می آید

ایران و شوروی یک موافقتنامه جدید بازرگانی پنج ساله امضاء میکنند. بهمین منظور بعد از ظهر فردا «کوزنتسف» مدیر کل تجارت خارجی وزارت بازرگانی شوروی در راس یک هیات‌پانزده نفری متشکل از مقامات و کارشناسان این‌کشور واردتهران میشود و از صبح شنبه آینده مذاکرات رسمی دو کشور در وزارت بازرگانی آغاز خواهد شد.

ریاست هیات ایرانی را در مذاکرات تهران مرتضی زمانی مدیر کل وزارت بازرگانی بعهده خواهد داشت.

افزایش حجم مبادلات

مدت موافقتنامه بازرگانی موجود بین دو کشور که در سال ۱۹۷۰ برای پنج سال در مسکو بامضاء هوشنگ انصاری وزیر امور اقتصادی و دارائی‌و وزیر بازرگانی خارجه شوروی رسیده پایان‌یافته است وموافقت نامه جدید جایگزین آن خواهد شد.

در موافقتنامه فعلی حجم مبادلات تجاری بین دو کشور یک میلیارد دلار پیش بینی شده بود که در عمل با ٦۰ درصد افزایش به٦٫۱میلیارد دلاررسیده است.

محافل اقتصادی کشور برای مذاکرات بازرگانی ایران و شوروی اهمیت ویژه‌ای قائلندو معتقدند که با بررسیهای مقدماتی که از فهرست کالاهای‌صادراتی ایران و همچنین کالاهای‌وارداتی مورد نیاز انجام گرفته، حجم مبادلات تجاری بین دو کشور برای پنج سال آینده بین۲٫۵تا۳ میلیارد دلار خواهدبود.

وفات امام علی‌النقی (ع)

وفات حضرت امام علی‌النقی(ع) دهمین‌پیشوای شیعیان جهان در روز پنجشنبه ۱۰ تیر ماه (سوم رجب) نقطه فراموش‌نشدنی دیگری‌استدرتقویم اسلامی ویادروز یک غم و اندوه برای همه رهروان طریقت و راستی.

مصیبت فقدان این بزرگ مرد اسلامی و مروج تعالیم ربانی را به همه مسلمانان جهان‌خاصه همکیشان‌ایرانی خود تسلیت می‌گوئیم.

سفر کی‌سینجر به ایران

واشنگتن ـ یونایتد پرس ـ وزارت امور خارجه آمریکا امروز اعلام کرد کی‌سینجر هنوز در مورد سفرش‌به ایران در تاریخ هفته اول ماه اوت تصمیم قطعی اتخاذ نکرده‌است رابرت فونست سخنگوی وزارت امور خارجه که در باره برنامه های کار کی‌سینجر سخن‌می‌گفت اضافه کرد که وزیر خارجه آمریکا برنامه های فشرده‌ای برای ماههای آینده در پیش دارد.

بازدید شخصیتهای شیخ نشینهای خلیج فارس ازمشهد

یک گروه ۲۵ نفری از شخصیت های عالیرتبه شیخ‌نشین های خلیج فارس، برای یک بازدید یک هفته‌ای از نقاط‌دیدنی ایران به دعوت هواپیمائی ملی ایران وارد مشهد شد. این‌گروه که بمناسبت برقراری پرواز های منطقه‌ای هواپیمای ملی ایران‌از شیراز و اصفهان و مشهد به ایران آمده‌است، طی چند روز اقامت در شیراز و مشهد به زیارت مرقد مطهر حضرت امام رضا علیه السلام مشرف شده و همچنین از پیشرفتهای اخیر مملکت در دوران انقلاب شاه و ملت و جاذبه های توریستی و آثار تاریخی این دو استان بازدید خواهند کرد و ملاقات هائی با استانداران و شخصیت های محلی و روحانیون انجام خواهند داد.

خبرهای کوتاه

تلگرام شاهنشاه

از جانب شاهنشاه آریامهر امروز تلگرام زیر بمناسبت سالروز تاجگذاری پاپ، پل ششم رهبر کاتولیک های‌جهان به‌واتیکان مخابره شد.

حضرت پاپ پل ششم ـ واتیکان

خیلی خوشوقتم که بمناسبت سالروز تاجگذاری آن حضرت شادباش های صمیمانه همراه با بهترین آرزوهای خویش را برای سلامت و توفیق بیش‌از پیش آن حضرت‌درا[illegible]م‌وظایف روحانی خود ابراز دارم.

محمدرضا پهلوی

بازدید هویدا از مدرسه ساختمان

امیرعباس هویدا نخست وزیر و دبیرکل حزب رستاخیزملت‌ایران‌عصردیروز در جشن دانشجویان‌مدرسه عالی ساختمان که بمناسبت پنجاه‌سال شاهنشاهی‌پهلوی درتالار اجتماعات این‌مدرسه برپاشیده بود شرکت کرد.

نصب مخزن آب اجباری شد

سازندگان ساختمانهای بیش‌ازشش واحد مسکونی باید مخزن آب در بالای ساختمان خود نصب کنند سازمان آب منطقه‌ای‌تهران علاوه‌براین تصمیم، حفر چاه را در قسمت هایی از تهران آزاد ساخت تا آب مورد نیاز فضای سبز و استخر و دیگر محل های پرمصرف‌از آبهای زیرزمینی تامین شود و مصرف آب لوله‌کشی حتی‌الامکان کاهش یابد.

اجباری‌شدن ساختن‌مخزن آب برای ساختمانهای‌بیش از شش واحد مسکونی بمنظور وجود فشار لازم آب در ساعات پر مصرف شبانه روز است.

رایزن اقتصادی درآلمان

از طرف هوشنگ انصاری وزیر امور اقتصاد ودارائی عبدالرحمن صدریه مدیر کل گمرک ایران بسمت رایزن اقتصادی ایران در آلمان غربی منصوب شد.

تعیین محل خدمت فارغ‌التحصیلان

امروز اعلام شد که محل خدمات فارغ التحصیلان مشاوره وراهنمائی‌دانشگاه تربیت معلم، دانشگاه سپاهیان انقلاب و معلمان شاغل‌فارغ‌التحصیل‌دانشکده ها و مدارس عالی ازاد براساس ضوابط تعیین شده در روز های ۱۵ و۱٦ تیر ماه جاری از ساعت ۳ بعد از ظهر در اداره کل (امور اداری) وزارت آموزش و پرورش تعیین میشود و معرفی نامه آنان به مناطق مربوطه صادر خواهد شد.

تثبیت قیمت کالا ها در فروشگاههای تعاونی

در پایان سمینار مدیران عامل اتحادیه‌های تعاونی مصرف کشور در تهران، اعلام شد: سیاست اصلی و اساسی اتحادیه های تعاونی در سال جاری تثبیت‌کامل‌نرخها وجلوگیری از هرگونه افزایش در بهای اجناسی خواهد بود که فروشگاه‌های تعاونی‌مصرف در سراسر کشور عرضه میدارند.

درهواپیمای ربوده شده‌ایرانی نیست

خبرگزاری پارس ـ طبق اطلاع سفارت شاهنشاهی در آتن با تحقیقاتی که ازنمایندگی شرکت هواپیمائی ارفرانس بعمل آمده و با توجه به صورت اسامی مسافرین که در روزنامه های آتن چاپ شده است در بین مسافرانی که از آتن سوار هواپیمای ربوده شده ارفرانس شده‌اند هیچ ایرانی نبوده است.

سفیر جدید ایران در مغرب

عباسعلی خلعتبری وزیر امور خارجه روز گذشته به پیشگاه شاهنشاه آریامهر شرفیاب شدو فرهادسپهبدی را به سمت سفیر تازه‌ایران در مغرب معرفی کرد. فرهاد سپهبدی که ٤۷سال دارد تحصیلات عالی خودرا در رشته علوم تجاری در دانشگاه نیویورک بپایان رسانیده و ۲۰ سال پیش به خدمت وزارت امور خارجه درآمده است.

سپهبدی در واشنگتن، لندن و پاریس خدمت کرده و آخرین‌سمت وی‌سرپرستی اداره اقتصادی وزارت امور خارجه بود.

ملاقات با رئیس مجلس بلغارستان

روز گذشته آقایان حسین خطیبی مدیر عامل حسین کاظم زاده بازرس کل و مسعود انصاری قائم مقام دبیر کل‌شیر وخورشید سرخ ایران که بنا بدعوت صلیب سرخ بلغارستان به آن کشور عزیمت کرده‌اند بارئیس و هیئت مدیره صلیب سرخ ورئیس مجلس بلغارستان دیدارکردند.

فرهنگ‌مهر بستری شد

دکتر فرهنگ مهر رئیس دانشگاه پهلوی‌شیراز که‌برای انجام پاره‌ای از امور درتهران اقامت دارد بعلت بروز یک ناراحتی قلبی در بیمارستان‌جم بستری شد. وی امروزدر یک تماس تلفنی به خبرنگار ما گفت ناراحتی جزئی‌بود وبزودی از بیمارستان مرخص میشوم.

تجلیل از محمدتقی دانش‌پژوه

عصر دیروز طی مراسم خاصی از آقای محمدتقی دانش پژوه استاد دانشکده الهیات و معارف اسلامی‌و محقق ادبیات فارسی درمحل این دانشکده تجلیل شد و خدمات ارزنده او مورد ستایش قرار گرفت.

۲ نفر کشته شدند

شیراز ـ طی یک حادثه رانندگی در جاده شیراز ـ آباده دو نفر کشته شدند کامیون ۱٦٦٤۳ تهران ـ ج برانندگی رمضان سجادیان که‌از تهران عازم شیراز بود در ٦ کیلومتری آباده با پیکان ٦۳۲۳۷ تهران ـ ص بشدت تصادف کرد.

در این حادثه علی راهمند ٦ ساله و عصمت مبرری۲۷ ساله کشته شدند و راننده پیکان‌نیزدر بیمارستان‌کورش کبیرآباده‌بستری‌شد.ماموران پلیس‌راه‌آباده راننده کامیون را دستگیر کردند.

سخنرانیها

۸ بعد از ظهر (فردا) سیدحیدرعلی‌قیاسی‌شیرازی در باره حضرت امام‌علی ـ النقی (ع) امام دهم‌شیعیان جهان در جلسه هفتگی انجمن دانشوران ایران سخنرانی میکند.

نرخ جگر، دل وقلوه اعلام شد

نرخ تثبیتی خرده فروشی دل و جگر و قلوه گوسفند تعیین و برای اجراء به اتحادیه صنف فروشندگان دل و جگر و قلوه ابلاغ شد. اعضای این صنف‌مکلفند نرخ های تازه را در واحد های صنفی در معرض دید مصرف‌کنندگان قراردهند. نرخ های جدید در تمام واحد های مذکور باید اجرا شود و فروشندگان متخلف فاکتور فروش صادرکنند و درصورت تخلف بشدت تحت تعقیب قرار خواهند گرفت. مرکز بررسی قیمت‌ها نرخهای جدید رابشرح‌زیر برای خرده روشی ومصرف‌کننده اعلام کرد

دل ـ جگر ـ قلوه و جگر سفیدگوسفند (بار) بزرگ هردست ۱٦۰ ریال.
دل ـ جگر ـ قلوه و جگر سفیدگوسفند (بار) متوسط هردست ۱٤۰ریال.
دل ـ جگر ـ قلوه و جگر سفیدگوسفند (بار) کوچک هردست ۱۲۰ ریال.
جگر گوسفند بزرگ هردست ۸۵ریال.
جگر گوسفند متوسط هردست ۷۵ ریال.
جگر گوسفند کوچک هردست ٦۵ ریال.
دل گوسفند متوسط هردست ۳۵ ریال.
دل گوسفند کوچک هر دست ۳۰ ریال.
دل گوسفند کوچک هردست ۳۰ریال.
قلوه گوسفند بزرگ یک جفت ۳۵ ریال.
قلوه گوسفند متوسط یک جفت ۳۰ ریال.
قلوه گوسفند کوچک یک جفت ۲۵ ریال.
دل ـ قلوه ـ جگر گوسفند هر سیخ ۲۰تا ۳۰ گرمی ۵ریال.

تاکسی‌های ۲۵ تومانی هم درد مردم را درمان نکرد!

تهرانی‌ها از تاکسی سرویس هم مثل تاکسی لوکس و تاکسی تلفنی گله و شکایت دارند

از شدت درد بخود می‌پیچد ، فریاد میزند، التماس میکند و گریه‌های او ، اشک مادر را سرازیر میکند ، پدر با بیصبری پشت پنجره چشم به خیابان دوخته و هرنور اتومبیلی را پایان‌بخش «انتظار سنگین» خود میداند . فکر می‌کند بزودی تاکسی تلفنی از راه خواهد رسید و فرزند او را به بیمارستان خواهد برد ...

اما درست در همین لحظه تلفن زنگ میزند و از آنطرف سیم گوینده با بی‌تفاوتی میگوید « ببخشید تاکسی های ما همه در راه هستند ، خواستم خواهش کنم که منتظر تاکسی تلفنی نباشید».

مرد میخواهد فریاد بزند، دشنام بدهد چون ۱۵ دقیقه قبل به او گفته بودند «تا چند دقیقه‌ی دیگه ماشین میرسه » -اما ، گوینده گوشی را زمین گذاشته است .

او مضطرب ، نگران ، عصبانی و ناراحت است و با درماندگی بچه را به آغوش میگیرد ، وسط خیابان میبرد و باهراس و دلهره جلوی ماشین هارا میگیرد ،اما بی‌ثمر، چون هیچ تاکسی یا وسیله نقلیه دیگری پیدا نمیشود تا به او کمك کند.

تاکسی‌ها ، ارباب مردم

تهران در سال‌های اخیر بیقواره بزرگ شده و بیحساب جمعیتش فزونی گرفته است بدون آنکه سیمای اولیه‌اش تغییر کرده باشد .

مثلا تعداد تاکسی‌ها در همان مرز چند سال قبل سال‌هایی که جمعیت تهران در حدود دو میلیون نفر بود متوقف شده است و اتوبوس‌های شرکت واحد هم نه‌تنها اضافه نشده بلکه تعدادی از آنها در اثر استهلاک یا بعلل دیگر در توقفگاه‌ها به انتظار تعمیر یا استخدام راننده جدید «آفتاب» میخورند . خیابانها و کوچه های تهران هم که عوض نشده اما جمعیت آن مرتبا فزونی میگیرد و در تمام زمینه ها کمبودها و مشکلات تازه‌تری را بوجود می‌آورد اگر تا چند سال قبل تاکسی‌ها ، توی کوچه پس‌کوچه‌های تهران ، مسافران را تا در خانه‌شان مشایعت میکردند ، حالا «ارباب» شده‌اند و آنها هستند که مسیر مسافر و نقطه‌ی پایانش را معین میکنند چون تعداد تاکسی‌ها با «تاکسی سوارها» بهیچوجه قابل مقابله نیست . در هرگوشه‌یی از خیابان‌های تهران دهها نفر داد میزنند : مستقیم توپخانه ، مستقیم راه‌آهن ، مستقیم . . .

از سوی دیگر اگر تاکسی درگذشته نزدیک خاص گروه نسبتا «مرفه‌الحال» بود حالا تاکسی‌ها صورت «اتوبوس» های کوچک را پیدا کرده‌اندکه همه‌کس را پذیرا میشود .

گرانفروشی تاکسی ها

شاید بهمین جهت بود که ظاهرا سازمان تاکسی تلفنی را ایجاد کردند اما حالا تاکسی تلفنی هم «نادر و کمیاب» شده است .

باید ۵ دقیقه ، ده دقیقه یا بیشتر «نمره» گرفت تا ارتباط برقرار شود . از آنطرف سیم بدون معطلی و طوطی‌وار چند سئوال از جمله شماره تلفن و آدرس منزل را مطرح میکنند. سپس گوشی را با اطمینان زمین میگذارند مجددا بعد از چند دقیقه تلفن زنگ میزند و گوینده مژده میدهد فقط چند دقیقه دیگر اتومبیل خواهد رسید ، اما این انتظار غالبا بیهوده‌یی است چون بسیار دیده شده که بعد از ۱۵ یا ۲۰ دقیقه خبر داده‌اند «خیلی متاسفیم تاکسی خالی نداریم اگر عجله دارید با وسیله دیگری تشریف ببرید».

همین چند کلمه یاس‌آور، مثل پتکتوی سر آدم کوبیده میشود. چون اگر وسیله دیگری بود به موسسه تاکسی تلفنی مراجعه نمیشد پیاده هم که نمیشود طی طریق کرد. بنابراین تنها راه ، مراجعه به آژانس‌های کرایه اتومبیل است. اما اینها هم بقول مردم با خودکامگی و استبداد رای هرچقدر که بخواهند از مردم میگیرند چون از لحظه‌یی که به آژانس تلفن میکنید تا یک ربع نیمساعت یا ۴۵ دقیقه بعد که راننده مراجعه میکند کرایه آن را به حساب شما خواهند گذاشت ، راننده مدعی است در حلقه‌های زنجیری ترافیک سنگین تهران یا پشت چراغ های قرمز که «بعضی‌شان به‌اندازه یک ماه رمضان» طول میکشند گرفتار شده است .

سوای این ، بنگاههای کرایه اتومبیل ببهانه‌های دیگری هم گرانفروشی میکنند یا آنکه مشتری را در تنگنا قرار می‌دهند .

مهندس حسین رادمهر یکی از مشتریان پروپا قرص آژانس‌ها میگوید : «۴ سال است که مرتبا از این آژانس‌ها اتومبیل بدون راننده کرایه میکنم. چون طبیعت کار من طوری است که باید غالبا با اتومبیل از کارگاه ها بازدید کنم ، در نتیجه برای آنها یک مشتری دایمی و پابرجا شناخته شده‌ام اما همین‌ها با تمام ارادتشان بارها به من کلک زده‌اند مثلا برق اتومبیل خراب بوده یا باطری اکسیده شده بود. ولی خسارتش را از من مطالبه کرده‌اند».

عبداله آذرفر که در یکی از آژانس‌های کرایه اتومبیل سخت ناراحت شده بود میگفت «آقا! بخدا از روی ناچاری این اتومبیل قراضه را سه ساعته کرایه کرده‌ام تا به‌اتفاق خانم از مادرش بازدید کنیم . اما حالا بجبران یک بازدید کوتاه باید ۷۰۰ تومان بپردازم چون آقایان مدعی هستند که درهمین مدت اتومبیل آنها خراب شده و باید خسارتش را من پرداخت کنم ...

درکنار این‌ها صاحبان یا متصدیان آژانس‌ها هم حرف های دیگری دارند .

چك سفید امضاء

قادر فیروزبخش از آژانس ایزی‌رایدر میگوید :

آژانس ما اتومبیل های با راننده را به قیمتی که اطاق اصناف تعیین کرده کرایه‌می‌دهد . اما شرایط اتومبیل‌های بدون راننده تفاوت‌دارد.چون اگر راننده خودمان باشد حساب رانندگی و نحوه استفاده از آن کاملا برایمان روشن است ولی اگر بدون راننده باشد ، مسائل گوناگونی مطرح میشود چون نمیدانیم به‌چه منظور کرایه شده چگونه وچه کسانی از آن استفاده میکنند، حتی گاهی دیده‌ایم اتومبیل را از ما میگیرند تا به دوستشان تعلیم رانندگی بدهند بهمین‌جهت آژانس ایزی‌رایدر ساعتی کرایه نمیدهد بلکه حداقل مدت کرایه ۲۴ ساعت و کرایه هراتومبیل هم دو هزار ریال است .

سپس متصدی این آژانس اضافه میکند : ما برای اطمینان خاطر یک چک‌سفید بدون تاریخ به‌اضافه گواهینامه رانندگی متقاضی را دریافت میکنیم و سپس یک فرم چاپی که حکایت از «امانت اتومبیل» میکند ، به امضای او میرسانیم .

الکساندر ادیسون هم از آژانس عماد توریست میگوید: کرایه پیکان باراننده ساعتی ۱۵ تا ۲۰ تومان ولی بدون راننده ساعتی ۲۵ تومان است. نرخ اتومبیل‌های ۶ سیلندر تشریفاتی هم با راننده ۲۲۵ ریال و بدون راننده پانصد ریال است .

متصدی آژانس عمادتوریست میگوید : به‌همراه چک سفید ، مبلغ ده هزار ریال هم نقد دریافت میکنیم و پس از آنکه اتومبیل را تحویل دادند چک را تا مدت یکماه نگاه‌میداریم تا اگر «خلافی» داشت یا احتمالا اتومبیل نقایص و اشکالات دیگری پیدا کرد از طریق ارسال چک به بانک خسارت آن را دریافت کنیم .

آژانس‌های کرایه اتومبیل مثل بسیاری از همکاران خود در رشته‌های دیگر معاملاتی، معمولا از سرمایه‌گزاری دیگران سود میگیرند ، تنها سرمایه آنها یک مشت حرف به‌اضافه یک مغازه و چند تلفن است .

احمد قاسمی فردکارمند وزارت دارایی دراین زمینه میگوید : دوسال قبل با هزار زحمت برای خود ، یک اتومبیل پیکان دست‌وپا کردم ، ولی چون روی آن مقداری مقروض بودم طبق یک قرارداد کتبی دراختیار یکی از آژانس‌ها گذاشتم تا ماهانه هزار تومان بابت اجاره آن دریافت کنم . درحالیکه بعدا متوجه شدم همین آژانس، آن را ساعتی ۲۵۰ ریال و حتی روزهای عید روزی ۴۰۰ تومان کرایه داده بود. تازه بعد از یک سال قطعات آهن‌پاره و قراضه آن را بمن تحویل دادند .

اکبر دانائی هم میگوید : «آژانس‌ها از ریزه‌کاری های مختلف استفاده میکنند . من چند روز قبل اتومبیلی از آژانس خیابان امیرآباد کرایه کردم . متاسفانه اول خیابان الیزابت با یک تاکسی تصادف کردم .بنگاه سه برابر هزینه تصادف را دریافت کرد درصورتیکه اتومبیل بیمه کامل بوده و شرکت بیمه آن را تعمیر خواهد کرد .

اینهمه آدم ، تاکسی میخواهند !

مسیر و مقصد مسافر را تعیین می‌کنند ... و تازه همین تاکسی‌ها برای خود دردسرهای تازه خریده‌اند ...

در هرگوشه‌یی از خیابان‌های تهران ، دهها نفر فریاد میزنند : «تاکسی مستقیم .. تاکسی مستقیم»، چون این تاکسی‌های تهران هستند که برخلاف تمام کشورها، بجای آنکه مسافر را به مقصدش برسانند، هم آنقدر کم هستند که مردم ناچار به تاکسی تلفنی و تاکسی سرویس های گرانقیمت رو آورده‌اند و

هرشب
در رستوران
ساقی
هتل آریا شراتون
از ساعت ۹ بعدازظهر تا یک بامداد
همراه با برنامه های جالب
گروه حسین فرید
و برنامه رقاصه معروف سالومه
هرچهارشنبه و پنجشنبه با برنامه های
مخصوص برادران رسولی
با انواع کبابها، چلوودسر.
لطفاً برای رزرو میز با تلفن
۶۸۳۰۲۱ داخلی ۲۲۹
تماس بگیرید
هتل آریا شراتون
Arya-Sheraton Hotel,
Tehran.Iran

اطلاعیه بانک رهنی ایران
درمورد تأسیس
شرکت پس انداز و وام مسکن کرمانشاه
(درشرف تأسیس)
بانک رهنی ایران تأسیس شرکت پس انداز و وام مسکن کرمانشاه
را در شهر کرمانشاه با سرمایه اولیه دویست میلیون ریال شامل
بیست هزار سهم ده هزار ریالی «الف» اعلام مینماید
تعداد ۱۰٫۰۰۰ سهم آن توسط مؤسسین شرکت خریداری گردیده و بقیه
از روز ۵ر۴ر۲۵۳۵ تا پایان روز ۳۱ر۴ر۲۵۳۵ به عموم خریداران
عرضه خواهد شد بهای هر سهم ده هزار ریال است که باید نقداً پرداخت گردد
خریداران سهام میتوانند در کرمانشاه بشعبه بانک رهنی ایران و در تهران
به ساختمان مرکزی بانک رهنی ایران طبقه اول اطاق ۱۱۲ مراجعه نمایند
بانک رهنی ایران

کولر کلویناتور
خوش هواترین کولر تابستان
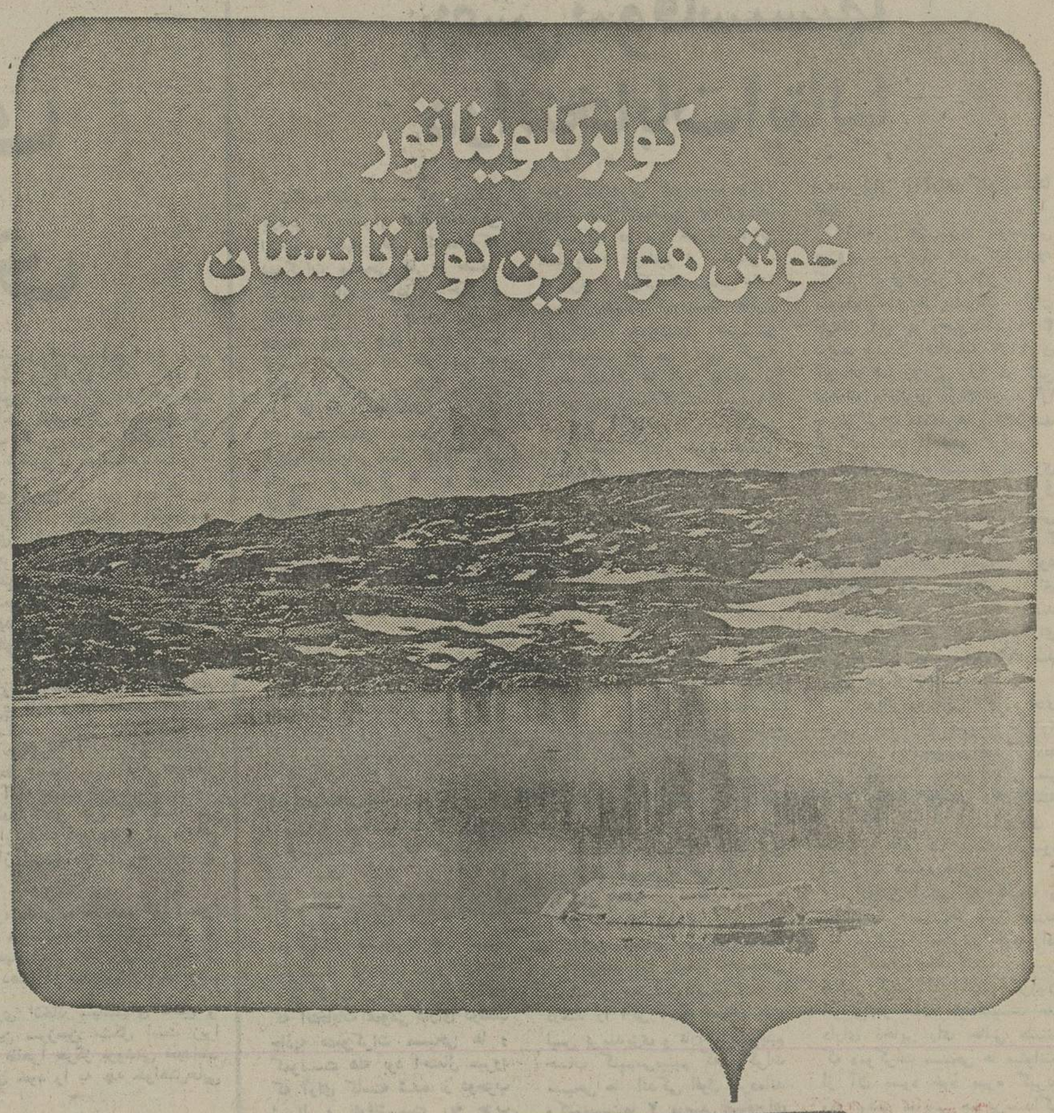
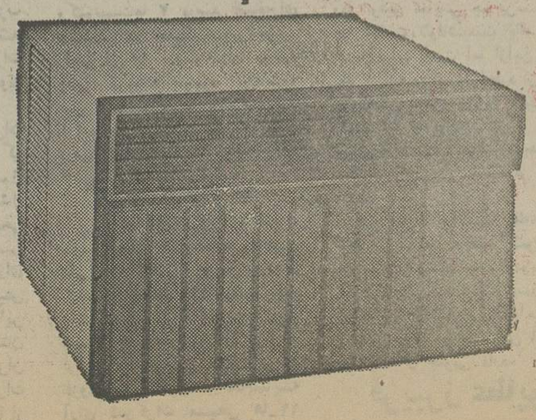
کلویناتور
فقط کافیست که با فشار یک دگمه کولر کلویناتور را بکار اندازید و فوراً از هوای خنک و تصفیه‌شده آن احساس آسایش و آرامش نمائید.
کولر کلویناتور در دو نوع آبی و گازی
کولر گازی کلویناتور ساخت امریکا
Kelvinator

سرمقاله

چک، اعتبار خود را بازمی‌یابد

لایحه جدید چک در جلسه دیروز مجلس شورای ملی با اصلاحاتی بتصویب رسید و به سنا ارجاع شد.

انتظار میرود که با تصویب این لایحه، سرانجام یک صورت دنیاپسند و منطقی به «چک» داده شود و این ورقه، جای شایسته خود را در معاملات احراز کند.

«چک» در ایران اصولا معنا و مفهوم دیگری پیدا کرده و چیزی جز آن شده است که دنیا ازین کلمه استنباط میکند. ایرانیانی که به کشورهای خارجی سفر کرده‌اند، دیده‌اند که «چک» در آنجا قائم‌مقام واقعی اسکناس است و بهمین جهت، وقتی کسی میخواهد چکی را در گیشه بانک نقد کند با همان سرعت و سهولت پول چک را میپردازند که اسکناسی را برای خرد کردن ارائه کنند.

در کشورهای دیگر، مردم معمولا پولشان را در بانکنگاه میدارند و برای دادوستد یا از کارت‌های اعتباری استفاده‌میکنند و یا از چک. این هردو از نظر خریدار و فروشنده حکم پول نقد را دارد و بندرت ممکن است کسی در قبول آن تردید کند. چک یا کارت اعتباری بخودی‌خود اعتبار صادر کننده راتضمین میکند و لازم نیست‌شماحتما طرفرا بشناسید و به اعتبارشخص، چک او را معتبر بدانید.

در جاهای دیگرهم معاملات مدتدار صورت میگیرد، اما وسیله این معاملات «چک» نیست. همینکه پای تعهدات و پرداخت‌های مدتدار به‌میان آمد، موضوع‌در «سفته» یا «برات» منعکس میشود و «چک‌مدتدار» ابدا معنا و مفهومی ندارد. امضاء کردن چک مدتدار، درست مثل اینست که اسکناسی را بدست کسی بدهند و بگویند این اسکناس از هرجهت صحیح و سالم است ولی یکماه یا یکسال دیگر ارزش پیدا میکند!

در ایران متاسفانه چک همان معنا و مفهومی را دارد که یک یادداشت دستنویس. اعتبار چک بسته به امضای صادر کننده آنست و آنقدر ازین ورقه سوء استفاده شده که ارزش ذاتی خود را یکسره از دست داده و حتی هنگامی که چکی به تاریخ روز کشیده شود، گیرنده تا زمانی که به بانک مراجعه نکند و از اعتبار چک‌مطمئن‌نشود، آن‌رابجشم یک سند مشکوک یا حواله قابل‌نکول مینگرد.

با چنین کیفیتی، فلسفه وجودی «چک» منتفی است و هیچ معلوم نیست جامعه چه نفعی از چک میبرد یا چک در معاملات و بدوبستان‌ها چه محلی از اعراب دارد؟

بهمین ملاحظه در لایحه جدید چک که از تصویب‌مجلس گذشت، خصوصا بر اعاده اعتبار و ارزش واقعی چک‌وتبدیل آن به‌یک وسیله مطمئن و تضمین شده دادوستد تکیه و تاکید شده است بطوری که چک بلافاصله بعد از صدور قابل تبدیل به پول باشد.

تفسیر سیاسی

لبنان، راهی بسوی نابودی کامل

لبنان در پانزدهمین ماه نبرد های خیابانی اکنون در راه یک جنگ کامل براهی که به متلاشی شدن کشور میانجامد گام برمیدارد.

طرفهای جنگ بهمانگونه که در میدان های نبرد سرسختی نشان میدهند در باره شرایط پایان دادن به جنگ خانگی روش آشتی ناپذیری پیش گرفته و حل اختلافات را به قضاوت سلاحهای جنگی سپرده‌اند باین ترتیب بحران بابن‌بست کامل روبرو شده است.

در حالی که کشور های‌عربی میکوشند راه‌حل تازه‌ای‌برای مشکل لبنان پیدا کنند محافظه‌کاران با حمله به‌اردوگاه های فلسطینی در تل زعتر و جسر الهاشا (بخش مسیحی نشین بیروت) خواسته‌اند‌درمسیر همان هدف‌اصلی یعنی مسئله روابط لبنان و فلسطین، همزیستی بین‌لبنانی و انقلاب فلسطینی کنبنظر محافظه‌کاران فالانژ سرچشمه بی‌ثباتی اوضاع این کشور قرار دهند.

ترقیخواهان و فلسطینی‌ها میگویند جناح راست میخواهد اردوگاه فلسطینی وبخش های مسلمان‌نشین اطراف آن را از وجود مخالفانشان پاک کرده و راه را برای قطعه قطعه کردن کشور هموار سازند.

کاتولیک های‌لبنان بارها برای وادار کردن «ترقیخواهان» به قبول شرایط راست گرایان به سلاح تقسیم لبنان متوسل شده‌اند. اما از نظر مسیحیان محافظه‌کار هدف نبرد های‌کنونی روشن کردن «هویت لبنان» است.

فلسطینی‌ها بنوبه خود با دفاع سرسختانه از اردوگاه تل‌زعتر میخواهند نشان دهند مصمم هستند امتیازاتی را که در لبنان بدست آورده‌اند حفظ کرده و زیر بار فیمومیت لبنان یا کشور دیگر نروند از سوی دیگر ترقیخواهان و چپگرایان با شرکت در نبرد فلسطینی‌ها مخالفت خود را باپایان دادن به حضور فلسطینی‌ها در لبنان ابراز میدارند.

از نظر اردوگاه فلسطین ـ اسلام و ترقیخواه هدف نهایی جنگ روشن کردن ماهیت دولت لبنان و رژیمی است که باید در این کشور روی کار بیاید.

بعقیده چپگرایان دولت جدید باید رای همه جوامع‌لبنان قابل قبول باشد و امور کشور از تیول اقلیت مسیحی خارج شود.

دولتی که در لبنان روی کار میاید باید از مخالفت با فدائیان چشم پوشیده و سازمان مقاومت فلسطین را بعنوان پیشقراول مبارزه آزادیبخش در جهان عرب بپذیرد، برای رسیدن باین هدف مقاومت فلسطین و چپ گرایان لبنانی حتی علیه سوریه متحد پیشینشان اسلحه بدست گرفته‌اند.

یکی از رهبران جناح تندروهای مقاومت فلسطین ورهبر جبهه خلق برای آزادی فلسطین میگوید: جنگ یک حالت انقلابی در لبنان بوجود آورده و وزنه‌ابرای برقراری یک رژیم ضد امپریالیستی در کشور فراهم ساخته است.

سلیمان فرنجیه که هنوز مسند ریاست جمهوری را ترک نگفته جامعه بزرگ مهاجران لبنانی را در امریکا بیاری طلبیده است.

کامیل شمعون وزیر کشور ووزیر امور خارجه لبنان و یکی از یاران باوفای فرنجیه خاطرنشان ساخته است که مسئله لبنان را در سازمان ملل متحد مطرح خواهد کرد.

باین ترتیب پس از پانزده ماه نبرد های خانمانسوز و علیرغم تلاش کشورهای خارجی و میانجیگری اعراب نه تنها شکاف موجود بین مسیحیان راست‌گرا از یکسو و فلسطینی‌ها و ترقیخواهان چپگرا از سوی دیگر از بین نرفته بلکه دامنه اختلافات بیش از پیش گسترش یافته است.

آتش جنگ نه تنها در اطراف تل‌زعتر و جسرالپاشا بلکه در سراسر جبهه های جنگ بطور وحشتناکی شعله‌ور شدوبندر بیروت در میان شعله‌های آتش میسوزد.

از روز یکشنبه فرودگاه بین‌المللی بیروت رسما بسته شده است. سازمان هواپیمایی ملی لبنان هنگامی این تصمیم راگرفت که فرودگاه زیر کنترل اتحادیه عرب قرار گرفت. در آنروز یک هواپیمای بوئینگ شرکت هواپیمایی لبنان هنگامی که میخواست فرودگاه را ترک کند هدف گلوله توپخانه سنگین قرار گرفت‌و خلبان آن بقتل رسید. عده زیادی نیز در جریان گلوله‌باران فرودگاه کشته شدند. ترقیخواهان به تلافی این حمله بخش های زیر کنترل مسیحیان را در بیروت باگلوله‌های کالیبر بزرگ و موشکهای زمین به زمین درهم کوبیدند.

از سوی دیگر گسترش بی‌سابقه دامنه نبرد در بیروت ورود واحد های «کلاه سبز» عرب را که قرار است در مناطق حائل بین مسلمانان و مسیحیان مستقر شوند به تعویق انداخته است، در حال حاضر تنها واحدهایی از ارتش لیبی‌وارد بیروت شده‌اند و محافظه‌کاران آنها را متهم میکنند که در کنارفلسطینی ها و ترقیخواهان با مسیحیان به نبرد میپردازند.

رقص مرگ در لبنان

از: الجمهوریه
وروزالیوسف

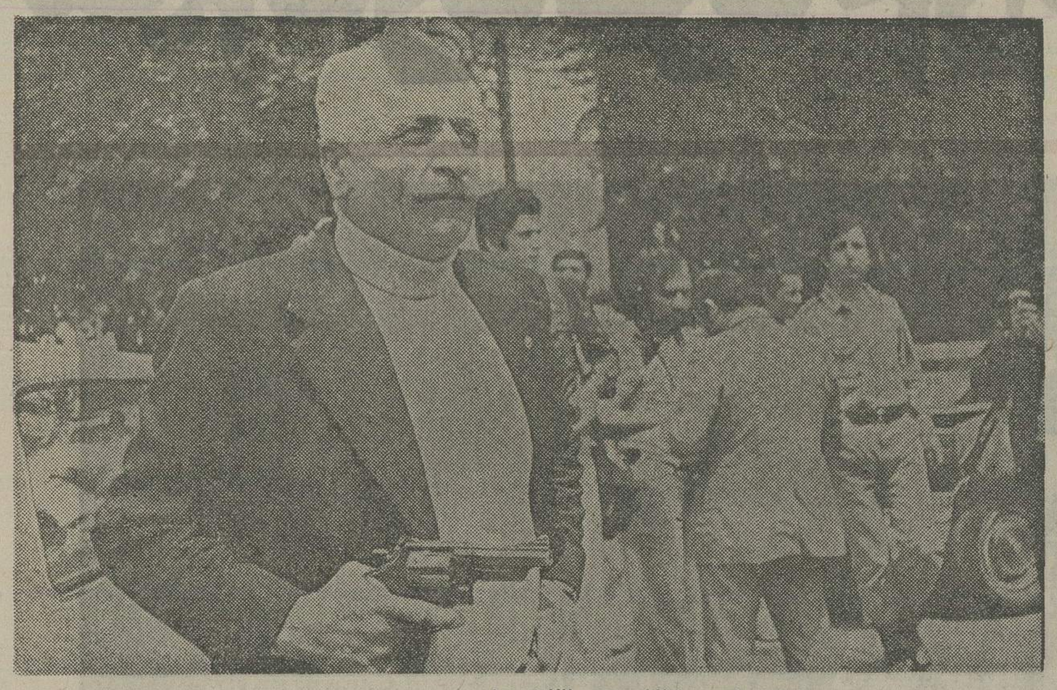

محافظ صلح پیرجمائیل رهبر فالانژیستها

پرسشهائی که اینک در مورد بحران لبنان در ذهن هر فرد عربی خطور میکند بشرح زیر است.

چه طرحی هم اکنون‌در سرزمین لبنان در حال اجرا است؟

چه قوای عربی و خارجی‌از این بحران استفاده میبرند؟

نقش ایالات متحده امریکا چیست؟

اتحاد شوروی چه نقشی دارد؟

ودر راس همه پرسشها این پرسش مطرح است که سوریه چه میخواهد؟

برای شروع داستان چند ماه به عقب میگردیم به ماه سپتامبر ۱۹۷۰ که مصر موافقتنامه جدا سازی در سینا را امضاء کرد. البته مصر حاضر بود که‌دومین موافقتنامه جداسازی نیروها در جولان را هم بامضاء برساند. ولی عکس‌العمل سوریه تند بود و تلاش هائی برای‌روبا روئی با مصر و همپیمانی با اردن و وادار کردن فلسطینی ها به مخالفت بامصر آغازشد. طرح چنین بود:

★ منزوی ساختن مصر

ـ پنهان شدن در پس آنچه جبهه شرق نامیده میشد که در حقیقت همان آرزوی دیرینه‌برای تحقق یافتن سوریه بزرگ است.

ـ بوسیله همین جبهه انضمام اردن‌و مقاومت فلسطین و لبنان در یک فدراسیون صورت‌گیرد و یا یک کنفدراسیون بوجود آید و سپس لبنان به‌آن ملحق گردد

هدف اصلی این بود که‌محور تازه‌ای بوجود آیدکه سوریه بتواند بوسیله افکارعمومی‌اعراب رابسوی خود جلب و برآن اثر گذارد.

سوریه قصد داشت نقشی را در لبنان ایفا کند تا بوسیله آن روی شکست سیاسی خود در جولان پوششی گذارد.

شاید سوریه نمیدانست که این نقش آنقدر توسعه خواهد گرفت که بصورت گردابی درآید که خود سوریه در آن غرق شود... حتی عبدالحلیم خدام در جلسات اتحادیه جامعه عرب گفت: «مادرگردابی هستیم ...از آن بیرونمان بکشید.»

بعضی ها تصور میکنند که‌این یک طرح آمریکائی صهیونیستی است که سوریه آلت اجرائی‌آن میباشد ولی ساده ترین تفسیر آن است که این طرح شامل منافع متعددی بوده و منافع سوریه، منافع اسرائیل و هدف های امریکا ... و قوای بزرگی ازآن استفاده کردند وازگسترش دخالت سوریه‌درلبنان جانبداری نمودند.

سوریه در ابتدا تصورمیکرد که میتواند طرح‌را با آسیب‌های کمتر و درمدت کوتاهتر اجرا کند ولی بحران علیرغم خواست سوریه دامنه پیدا کرد.

درماه ژانویه گذشته کاملا روشن بود که فلسطینیها وگروه دست‌چپی از لحاظ نظامی بیشتر هستند و درهمین موقع بودکه سوریه دخالت کرد. ولی سوریه ناگهان متوجه شد که در تناقض های شدیدی با نهضت ملی‌دست چپی قرار گرفته واین نهضت مخالفت شدیدی بادخالت سوریه که هدفش تسلط بر پیشرو ها و بزانو درآوردن مقاومت‌فلسطین بود، نشان داد.

رقص مرگ

بدین ترتیب زبانه آتش‌رقص مرگ، در سرزمین لبنان گسترش یافت. مسلمانان دست چپی به شدت باسوریه‌که‌ابتدا همراهشان بود ازدر جنگ درآمدند.

مقاومت فلسطینی هم که از ابتدا نسبت بطرح‌سوریه شک وتردید داشت، ناچار شد که رژیم سوریه را که نقش نابودی فلسطینی ها را اجرا میکرد، مفتضح سازد و بدین ترتیب‌پرده از روی توطئه لبنان کنار رفت سوریه دیگر نیازی نداشت‌درپس «صاعقه» پنهان شود زیرا در حدود پانزده هزار سربازسوریه وارد لبنان شدند و هنوز هم مشکل لبنان بلاحل مانده‌است.

حال باید دید سوریه که در قلب گرداب افتاده بود چه میخواست؟ سوریه میخواست زمانی از لبنان بیرون رود که این امکان را می‌یافت تا نقش قدرتی را در منطقه ایفا کند. از طرف دیگر سازمان مقاومت فلسطینی فشار خود را در سطح بین‌المللی شدت داد تا سوریه را وادار به عقب نشینی از لبنان کند. یاسر عرفات هم دوباره به قاهره سفر کرد و با یزیردنت انورسادات رئیس جمهوروا سماعیل فهمی وزیر خارجه مصر گفتگونمود وعازم عربستان سعودی شد.

عراق نیز با متمرکز ساختن نیرو های خود در مرزسوریه عامل فشار بر سوریه شد و همچنین مطبوعات عراق‌حملات شدیدی را به شوروی آغاز نمودند زیرا شوروی اجازه داده بود که سوریه با سلاح های شوروی افراد پیشروو مقاومت فلسطینی را به قتل برساند و شوروی نه فقط در این باره عکس‌العملی‌نشان‌نداد، بلکه بر عکس به تفاهمی با آمریکا رسید که جنگ داخلی لبنان بصورت جنگ رویاروئی امریکا و شوروی در نیاید.

ترمز ابرقدرتها

تمام شواهد نشان میدهد که همه دول و قدرت هائی که نقشی‌درماجرای لبنان داشتند، از این ماجرا استفاده کردندو مشکل است تصور کنیم که امریکا و شوروی میتوانند از منطقه برخوردی میان آنها صورت نگیرد.

امریکا از همان آغاز یعنی از ژانویه گذشته از دخالت سوریه در لبنان جانبداری، و هنری‌کی‌سینجر آنرا ستایش کرد. آیا امریکا از اقدام سوریه برای تصفیه سازمان مقاومت فلسطینی و بزانو درآوردن سازمان رهائی‌بخش فلسطین نگران شد؟

همه میدانیم که امریکا تا این لحظه حتی با دعوت سازمان مقاومت‌فلسطین برای شرکت در گفتگوهای ژنو مخالفت میکند زیرا اسرائیل مخالف میباشد. حتی ایالات متحده امریکا دخالت سوریه در لبنان را تسهیل کرد و نقش میانجی را میان سوریه و اسرائیل برای توافق در مورد «خط سرخ» ایفا کرد. این خط به سوریه اجازه نمیدهد که از جنبه منطقه‌ای و حتی قدرت نظامی از آن خط ها فراتر گذارد.

اتحاد شوروی:

در بازی ابرقدرت‌ها و رقابت آنها در منطقه مشاهده شد که سوریه در طرحهائی روی سرزمین لبنان دنباله‌رو امریکا است و شاید در پس این دنباله‌روی، هدفهائی در مورد تسویه وجودداشته باشد. مسافرت اخیرکاسیگین به دمشق‌همپیمان جهت‌صورت گرفت تا جبهه تازه عربی طرفدار شوروی بوجود آید که شامل سوریه‌شود وسپس عراق و اردن و لبنان به‌آن ملحق شوند.

هنگامیکه کاسیگین دردمشق بود، نیروهای سوریه وارد لبنان شدند و از اظهارات او این‌امر استنباط نشد که شوروی مخالف این دخالت است.

درست است که‌اتحادشوروی طرفدار اجرای راه حل مسالمت‌آمیز با حفظ حقوق مسلم ملت فلسطین میباشدولی آیا اگر سخنگوی فلسطینیها، ملک‌حسین و یا نمایندگان ساحل غربی رودخانه اردن باشند، شوروی ناراحت می شود؟

چند روز قبل هم مسکو از ملک‌حسین استقبال کرد. قبل از آن نیز یک هیات عالی‌رتبه به ریاست مارشال کوتاخوف نایب وزیر دفاع و رئیس‌ستاد نیروی هوائی شوروی از عمان دیدن کرد و ملک‌حسین چهار قطعه نشان به سینه‌آنان نصب نمود و آنها متقابلا ماکت هواپیمای میگ ۲۳ و وعده های زیادی به او دادند.

اسرائیل:

اسرائیل متوجه شد که طرف دیگری ماموریت نابود ساختن افراد سازمان‌مقاومت فلسطینی رابعهده گرفته پس دیگر نیازی به دخالت نمیدید.

آنچه بیش از هر چیزی اسرائیل‌را ناراحت ساخته‌این است که سال ۱۹۷۷ یعنی پس ازانتخابات امریکا سال‌قاطعیت در تسویه باشد و آنچه‌بیشتر اسرائیل را شاد میکند این است که اعراب میان خود جنگ کنند و همدیگر رانابود سازند.

در هر حال اقدام اخیر جامعه‌عرب برای متوقف‌کردن جنگ کثیف لبنان خیلی دیر بمرحله اجرا درآمد.

ضرب‌المثلی فرانسوی می گوید: حضور دیروقت خیلی بدتر از عدم حضور است، ولی این ضرب‌المثل روی اقدام‌اخیر جامعه‌عرب درمورد فاجعه‌ای که از پانزده ماه تاکنون در لبنان اجرا می شود، مطابقت ندارد.

فاجعه لبنان که تاکنون‌بیش از چهل هزار کشته و گمشده و حداقل یکصد هزار نفر زخمی داشته است. البته این آمار دقیق نیست وپس‌ازاینکه جنگ‌متوقف شود و مسئولین آمارگیری دقیقی روی تعداد کشته‌شدگان و گمشدگان و مجروحان بعمل آورند، جهانیان درخواهند یافت که انسان ارزش خود را درلبنان از دست داده است.

پرتغال: دوراهی دمکراسی و دیکتاتوری

نوشته: سالز برگر
از: هرالدتریبون

انتخابات ریاست جمهوری پرتغال که دراین هفته انجام گرفت به‌مفهومی معین برای اینده‌این کشورشکنجه‌دیده مهمتر ازانتخابات پارلمانی ماه آوریل گذشته است انتخاباتی با نتایج‌خود تایید کرد که مردم پرتغال بعداز آنکه نزدیک به نیم قرن درزیریوغ‌دیکتاتوری بسر برده‌اند اساسا راه حلی آمیخته بامیانه روی ودموکراتیک را برای مسائل کشورشان ترجیح میدهند.

هنگامیکه مبارزات انتخاباتی به پایان خود نزدیک شد این نکته به یک یقین بالفعل تبدیل شد که ژنرال مارمالهو اینش، رئیس ستاد ارتش‌بمداز آنکه مورد حمایت‌سوسیالیستهای‌تحت رهبری ماریو سوآرش قرار گرفته است به پیروزی خواهد رسید.

ژنرال «اینش» به محض کاندیداشدن موضع شماره یک رادرمیان کاندیداها واحزابی که همه ـ در محیطی آکنده از هیاهوی احتجاج های حرفه‌ای برای رسیدن به قدرت تلاش میکردند به تصرف خود درآورد و ستاره‌اقبال او برای پیروز شدن هنگامی بیش از پیش دربرج سعد قرار گرفت که‌رقیب‌اصلیش دریادار «خوزه‌پینهیرودوآزومه‌دو» نخست‌وزیر پرتغال باسکته قلبی فلج کننده‌ای‌عملا میدان را برای حریف قدرتمند خودخالی گذاشت. سرکرد «انتلوسلواریادوکاروالهو» انقلابی غیر تعبدی نیرو های چپ‌و‌یا «اکتاویو پاتو» کاندیدای کمونیستهای ارتدکس و مومن‌ـ هیچیک به مفهوم واقعی کاندیداهایی نبودند که مبارزات آنان برای رسیدن به قدرت ریاست‌جمهوری اهمیتی جدی داشته باشد.

دوماه قبل انتخابات پارلمانی ماه آوریل ـ بدلیل اینکه نخستین انتخابات آزاد قانونگزاری در تاریخ پنجاه سال اخیر پرتغال بود ـ ظاهرا مهمتر بنظر میرسید. آن انتخابات به‌پیروزی‌هیچیک از احزاب منجر نشد ـ اماسوسیالیستها یکبار دیگردرپایان انتخابات نشان‌دادند که قدرتمندترین حزب کشورند.

ورود اینش

هنگامیکه پارلمان جدید انتخاب شد اغلب ناظران از محاسبات خود نتیجه‌گیری کرده بودندکه‌آزمودو‌ی مصمم وقاطع در انتخابات ریاست جمهوری پشتیبانی سوسیالیستها را جلب خواهد کرد و بهمین دلیل رئیس جمهوری آینده پرتغال خواهد بود. اما صرفنظر از کاهشی که پس از انتخابات پارلمانی در شانس پیروزی‌جدید آمد ـ اگر هنوزهم فرصتهایی برای وی باقی مانده بود که بامیانه روی ودموکراتیک را برای مسائل کشورشان ترجیح میدهند ـ این فرصتها بوسیله بیماری وی از دست رفتند.

«اینش» که احتجاج میکرد که ارتش باید «سگ پاسبان» حراست کننده جریان دموکراتیک باشد و برخلاف اندرزبرخی از رقیبان وی به «موتور» محرک انقلاب‌تبدیل شود ـ ابتدا بنظر میرسید که پیشه نظامی خود خواهد چسبید و همچنان خود را وقف شکل دادن و انجام بخشیدن‌به‌تشکیلات سازمان یافته و هاری از انضباط نیروهای مسلح پرتغال خواهد کرد.

اما این تصوروقتی که اینش تصمیم‌گرفت که درصدد به چنگ آوردن مقام اجرایی طراز اول پرتغال برآید مانند بخاری فرار ناپدید گردید.

او مسلما از این حقیقت غافل نمانده بود که تصدی وظایف ریاست جمهوری بخودی‌خود به معنای قبضه‌کردن‌مسئولیتهای فرماندهی کل نیروهای مسلح نیز هست و این مقام اخیر دارای عنوانی است که مخصوصا درکشوری ناآرام مانند پرتغال و پس از تفویض شدن به افسری حرفه‌ای وپرحرارت و جوان (۴۱ ساله در مورد اینش) ـ بیش از برخورداری از همین عنوان در کشور هایی نظیر امریکا و یا فرانسه معنی واهمیت دارد.

متعاقبن باختری پرتغال از چند ماه پیش باینطرف و بعد از سپری شدن احوالی که این کشور را تالبه پرتگاه هرج‌ومرج‌پیش برده بود ـ براین عقیده شدند که ثبات و دموکراسی درکشور کوچکی که نظام سیاسی آن ـ نظامی که بتازگی یک دوره طولانی فرمانروایی استبداد راپشت‌سر گذاشته و هنوز هم شکننده و آسیب پذیر است بازهم قادرند بایکدیگر سازگاری داشته باشند. با اینحال قانون اساسی پرتغال که با شتابزدگی طراحی شده ممکن است بادرنظر گرفتن شرایط امروز وروحیه کنونی ملت پرتغال ـ حتی تاکنون از مدافتاده باشد.

اما داوری کردن در این باره که آیا واقعا ثبات وامنیت ازیکسو دموکراسی پارلمانی‌ازسوی دیگر میتوانند همزیستی و سازگاری خود را درپرتغال حفظ کنند تا هنگامیکه دولتی قابل و بادوام در لیسبون برسرکار نیامده بسیار دشوار است ودولتی که اکنون باید درپرتغال تشکیل شود ـ بستگی باین خواهد داشت که رئیس‌جمهوری برای نخست‌وزیری انتخاب کند تصمیم‌گرفتن رئیس جمهوری تازه برای تفویض ماموریت تشکیل کابینه آینده آزمایش دشواری‌خواهد بودکه رئیس جمهوری را در برابر انبوهی از مسائل خطیر وحل نشده قرار خواهد داد. برای آنکه عظمت این مسائل از یاد نرود باید خاطرنشان کرد که ضمنا هر تصمیمی که از طرف قوه مجریه در پرتغال گرفته شود از این‌پس دارای اهمیت‌حیاتی است.

«آزومدو» یکبار به نگارنده این سطور گفته است: مردم پرتغال میدانند که چه چیزی را نمیخواهند اما برایشان دشوار است نشان دهند که چه چیز رامیخواهند.

باچنین رفتاری اتخاذ سیاستهای قاطع و کارآمد دراین سرزمین مشکل است زیرا مردم پرتغال ظاهرا هرگز بروشنی نمیدانند که امید های خود را به چه خواهش‌هایی بسته‌اند.

بقایای ناآرامی پرتغال که ناشی از تجارب نخستین زمانهای بعد از بازیافتن آزادی در پایان یک دورمخود کامگی نیمه حزبی است و مخصوصا از جنبه اقتصادی بااز دست رفتن مستعمرات آفریقایی سابق پرتغال بصورت نگران‌کننده‌ای خودنمایی میکند ـ حاوی علایم روشنی است که‌نشان میدهد پرتغال بعداز انتخابات ریاست جمهوری اخیر نیازمند دستی نیرومند برای گرفتن زمام سرنوشت آن است. باوجود این یک دست نیرومند بهیچوجه لزوما عبارت از پنجه اسیرکننده یک دیکتاتور نظامی نوظهور نیست. آنچه که گفته شد بیان دقیق هدفی است که نخستین انتخابات آزاد ریاست جمهوری پرتغال درپنجاه سال اخیر بخاطر اجابت کردن آن برپا شده است

نقش نئوفاشیستها در انتخابات ایتالیا

شگفت‌انگیز است که می‌بینیم پاره‌یی از مفسران انتخابات‌عمومی ایتالیا اظهار نظر کرده‌اندکه دموکرات مسیحی ها به حساب حزبهای میانه‌رو خودرا در حکومت نگه‌داشتند. اگر چنین نظری درست بود، باید میتوانستیم توضیح بدهیم که کمونیست ها چگونه ۶ درصد بر آرای پیشین خود افزودند. درحالیکه‌سوسیالیست ها و دمکراتهای مسیحی در حد آرای انتخاباتی سال ۱۹۷۳ باقی ماندند و لیبرال ها و حزب نئوفاشیست هرکدام ۳ درصد آرای خودرا از دست‌دادند.

اگر سوسیال دموکرات ها و لیبرال ها به چنین شکستی دچار شدند بدین علت بود که گرفتار بحران شدیدی بودند. رهبر سوسیال دموکراتها، پرزیدنت ساراگات، در نتیجه بروز چنان بحرانی استعفا داد و رای لیبرال ها بقدری کم‌بود که تردیدمیتوان کرد این حزب بتواند پابرجا بماند.

از طرف دیگراین تصور هم که ۶درصد کاسته شده از آرای لیبرال‌ها و نئوفاشیست ها به حزب کمونیست‌تعلق گرفته است کاملا غلط است. بیشتر این آرا را دموکرات مسیحی ها تصاحب کردند اما بهمین اندازه هم از آرای دموکرات مسیحی ها بسوی کمونیست ها جذب شدو بدان‌ها تعلق گرفت و در هر حال ازآنجا که انتخابات عمومی دارای دوقطب جاذبه «دموکرات مسیحی ها و کمونیست ها» بود احتمال میرود که آرای کاسته شده از دوحزب لیبرال و نئوفاشیست به حزب دموکرات مسیحی‌تعلق گرفته‌باشد وهمین مقدار آراء از دموکرات مسیحی ها کاسته شده باشد وبه کمونیست‌ها تعلق گرفته باشد.

باوجود این، این قدرت‌دموکرات مسیحی‌ها درجنوب ایتالیا بود که قدرت کمونیست ها در شمال صنعتی را خنثی کرد بطور مثال در استان ناپل دموکرات مسیحی هاقفط ۱٫۳ درصد بر آرای‌پیشین خود افزودند حال‌آنکه بر آرای کمونیست ها در همین استان بیش از ۱۰ درصد افزوده شدولی این برتری کمونیست ها در استان کاسرتا واقع در جنوب جبران شد. در استان آوه‌لینو دموکرات مسیحی ها ۲ درصد آرای خودرا از دست دادندولی کمونیست ها ۷٫۳ درصد برآرای‌پیشین خودافزودند. رویهمرفته در سه حوزه‌انتخاباتی همسایه «آوه‌لینو، بنه‌ونتو، وسالرنو» دموکرات مسیحی ها ۲۰ درصد بیش‌از کمونیست ها قرار گرفتند. همچنین همین نئوفاشیست ها در نابل که سوسیالیست ها ۶٫۶ درصد از آرای پیشین‌شان کاسته شد ۱۱٫۸ درصد بر آرای‌خود افزودند وبدین ترتیب فقط‌در چهار حوزه انتخابی آوه‌لینو ـ بنه‌ونتو وسالرنو ونابل است که نئوفاشیست ها بر سوسیالیست‌ها و دیگر حزبهای‌چپ وراست جز حزب های‌کمونیست ودموکرات مسیحی فائق شدند و در ردیف سوم قرار گرفتند اما دوبتنز اومانز ناشکست فاحشی نصیب‌شان شد و مقام سوم را به سوسیالیست ها واگذارکردند.

در رویهم رفته در سراسر جنوب ایتالیا این یك جریان عادی‌است که سوسیالیست ها «حزب سوم» نیستند بلکه نهضت نئوفاشیست است که پس‌از دموکرات‌مسیحی‌ها وچپ‌گرایان قرار دارد. درداستان های یاری و فوجیا کمونیست‌ها به فاصله ۸ درصد در پشت سر دموکرات مسیحی‌ها قرارگرفته‌اند اما این فاصله در استان لیس به ۲۴ درصد آرا میرسد.

دراین استان سوسیالیست‌ها ۱٫۲ درصد آرا رابخود اختصاص داده‌اند و نهضت‌نئوفاشیست ۸٫۷ درصد را اگر آرای استان های لیس بریندیزی و تارانتو راروی‌هم حساب کنیم‌می‌بینیم که‌دموکرات مسیحی ها اندکی افول کرده‌اند وکمونیست‌ها ۷ درصد اضافه‌ای داشته‌اند در حالیکه سایر حزبها کمتر از ۱۰ درصد آرارا به‌خود جذب کرده‌اند باوجود این‌فاصله بین کمونیست ها با۳۰٫۶درصد آرا و دموکرات مسیحی ها با۴۳ درصد آرا بیش‌از ۱۲ درصداست.

حزب سوم

در حوزه پوتزا و ماترا، سوسیالیست ها توانستند موقعیت ملی خودرا بعنوان حزب سوم‌حفظ کنند وازنهضت نئوفاشیست جلو بیفتند باوجود این‌از آرای‌دموکرات مسیحی ها ۵ درصد کاسته شدو برآرای کمونیست ها ۴٫۸ درصد افزوده شد. اگرچه در مقام‌مقایسه آرای دموکرات مسیحی ها ۱۱ درصد بیش از آرای کمونیست‌ها شد.

آنگاه باز هم بسوی جنوب‌پیش میرویم. در حوزه های کاتانزارو، کوئزا، و رجیوکالابریا، سوسیالیست ها پیشرفت نمایان کردند آنها در رجیوکالابریا ۳۰ درصد بیش‌از انتخابات ۱۹۷۳رای آوردند اما رویهم رفته در این سه حوزه جنوبی ۳۹٫۴ درصد آرا به دموکرات مسیحی‌ها و ۳۵درصد به کمونیست ها تعلق گرفت.

اما در جزیره سیسیل پیشروی به چپ بسیار نمایان بود. درشرق این جزیره ودر قسمت صنعتی آن، دمکرات مسیحی ها فقط ۲ درصد بر آرای پیشین خود افزودند ـ ولی افزایش آرای کمونیست‌ها به مقدار ۷ درصد بوددرحالیکه باز هم تفاوت‌آرای این دو حزب در سیسیل ۱۳درصد بسود دموکرات مسیحی‌ها بود.

درپالرموو‌سایر حوزه های غربی دموکرات مسیحی ها ۲٫۶ درصد بر آرای‌پیشین خود افزودند ولی کمونیست ها هم اندکی‌کمتر از ۶ درصد افزایش رای‌داشتند در حالیکه تفاوت آرای‌این‌دو حزب به حدود ۱۶ درصد به سود دموکرات مسیحی‌ها بود.

روشن است که کلیسا و دموکرات مسیحی‌ها هنوز قدرند که مواضع انتخاباتی خود رادر جنوب ایتالیا حفظ کنند. همچنین روشن است که راست گرایان افراطی از جمله نئوفاشیست ها ـ دارای ذخایر رای جالبی هستند، که دموکرات مسیحی ها میتوانند از آن بسود خود بهره گیرند وبه توفیق نمایانی هم برسند اگر چه نهضت نئوفاشیست یك حزب غیر قانونی نیست اما ازاین لحاظ که احزاب دیگر آنرا طرد کرده‌اند غیرقانونی بشمار میاید. پیروزی کمونیست ها درجنوب براثر رانده شدن آراء نئوفاشیست ها به‌سوی دمکرات مسیحی ها خنثی شده است.

این امرممکن است یك تاکتیك انتخاباتی باشد که‌خشم کمونیست ها، سوسیالیست ها و سوسیال‌ـ دموکراتها رابرانگیخته است اما در هرحال تاکتیکی‌است که‌آمینتوره فانفانی هنوز هم بیشترین اثر را بر ایتالیای جنوبی دارد.

فریبرز عطاپور

در محافل

در پارلمان ایران

مردم از دست موتوسیکلت سوارها خسته شده‌اند!

علیرضا شفائی

★ در «تهران‌ویلا» قبلا آلونکهائی بوده است که‌دولت ساکنان آنها را به آپارتمان های جنوب شهر منتقل کرده است وازاین لحاظ اهالی از دولت تشکر دارند . اما می‌گویند.جای آلونکها فعلا کمینگاه دزدها شده است که شب هامی‌آیند دراین آلونکها و از آنجا بخانه های مردم دستبرد میزنند. همچنین اهالی چهارراه گمرک وامیریه طی‌نامه‌ای اعلام کرده‌اند که ما از دست موتوسیکلت سوار ها خسته شده‌ایم و شکایت دارند. که موتوسیکلت در پیادەرو بەرنی که حامله بوده تصادف کرده وزن و بچه اورا از بین‌برده است». سناتور دکتر جهانشاه صالح نامه‌اهالی تهران‌ویلا وساکنان امیریه و گمرنک رااز پشت تریبون سنا قرائت‌کرد و گفت: این موتوسیکلت سوار ها علاوه بر آنکه جان مردم رابه‌خطر می‌اندازند ، کیف خانمها را نیز میزنند و فرار میکنند. من نمیدانم چرا جلوی موتوسیکلت سوار ها رانمی‌گیرند ؟ چه‌شهربانی مسئول باشد و چه شهرداری، بهرحال لازم است تکلیف اینکار روشن شود .

اراک باید «استان»شود

شهرستان اراک که در مرکز ایران و درمسیر شاهراه کشور قرار دارد، امروز یکی از مراکز مهم صنعتی کشور است . این شهر باوسعت خاک و تعداد زیادروستا های پرجمعیت و با استعداد کشاورزی ، وجود صنایع سنگین ماشین سازی ، تراکتورسازی و خانه سازی باید مورد توجه ویژه قرار گیرد .اما با اینهمه اکنون اراک در تقسیمات کشوری شهرستانی است از استان مرکزی ... درحالی که‌از حیث وسعت و جمعیت و موقعیت واستعداد برخیلی از استان های دیگر برتری دارد وبااین ترتیب هر نوع اقدام عمرانی واصلاحی در آنجا بەکندی صورت‌می‌گیرد» سناتور علی‌اکبر جلیلوند پس‌از این مقدمه گفت :با تصمیمی که دولت برای عدم مرکزیت تهران دارد تقاضای منطقی اهالی شهرستان اراک اینست که اراک ، این‌منطقه وسیع‌و پرجمعیت و مستعد به «استان» تبدیل‌شود.اگردولت به‌این تقاضای منطقی توجه کند شهر اراک از صورت فعلی خارج شده و تغییر خواهد کرد چون با اینهمه پیشرفتهائی که در مملکت صورت گرفته و چهره اکثر شهرهای خیلی کوچک از «اراک» بکلی تغییر کرده است ، صحیح نیست این شهر تقریبا بصورت سی سال قبل باقی‌بماند !...

اگر وکیل‌ازدادگاه خارج شود...

یکی از نمایندگان در بیان اهمیت نقش وکیل‌دادگستری در دادرسی‌ها گفت: دادگاه جنائی بزرگترین دادگاه است و بالاتر از آن از نظر اختیارات قضائی محکمه‌ای‌نداریم. چون قادر است حکم اعدام بدهد. این دادگاه پنج‌مستشار دارد که اگر از این مستشاران استیناف «رئیس» حضور نداشته باشد، مستشار ارشد دادگاه را اداره میکند و اگر از مستشاران کسی نباشد از مستشاران شعب دیگر به دستور رئیس انتخاب میشود، اگر او نباشد رئیس کل استیناف و هرگاه، دادستان نباشد دادیار میتواند انجام وظیفه کند و اگر دادیار نباشد مدیر دفتر هست، تنها کسی که اگر کیفش را بردارد و از دادگاه بیرون برود کار دادرسی تعطیل میشود وکیل‌دادگستری است،اکنون بموجب قانون در بعضی استانها اگر قاضی نباشد ،رئیس دادگاه از وکلای درجه یک دادگستری دعوت میکند و در ردیف قاضی همردیف خود مینشاند و آنها رای میدهند . درصف وکلای دادگستری کسانی هستند که پس از سال ها کار قضاوت و زحمت درکار قضا پروانه‌وکالت گرفته‌اند .

کنسروها باید بیشتر کنترل شوند

«اخیرا مطالعاتی برای نگاهداری بیشتر و طولانی‌تر مواد غذائی بوسیله مواد رادیواکتیو درجهان بعمل‌آمده است و سعی دارند مواد غذائی را هرچه‌بیشتر از فساد و آلودگی حفظ کنند تا مورد استفاده فرزندان آدمی قرار گیرد، دراین مورد باید توجه مردم را به خودداری از طبخ مسرفانه وبی‌رویه غذا وادار کرد» طبق اظهار دکتر بوذرجمهرمهره زندگی صنعتی امروز و گرفتاریهای مردم در بسیاری از موارد باعث میشود مردم از غذاهای آماده بصورت «کنسرو» استفاده کنند. دراین مورد باید مخصوصا به مواد نگاهدارنده یا مواد رنگی یا موادمعطر که به غذاها اضافه میشود توجه بخصوص مبذول داشت و این امر باید مورد کنترل دقیق متخصصین امر بهداشت و تغذیه قرار گیرد. وصاحبان صنایع غذائی باید به‌اهمیت کاری که انجام میدهند واقف باشند و دقت لازم رامبذول دارند. دکتر بوذرجمهرمهر که خود از استادان با سابقه دانشکده پزشکی است عقیده دارد کمبود آهن بعضی از ویتامین‌ها را میتوان با افزون ویتامین و آهن به نان خوراکی جبران کرد،بعضی از انواع گواتر یعنی گواتر در اثر کمی «ید» را نیز میتوان با افزودن «ید» به مواد غذائی علاج نمود.

هر گوشتی که‌در روغن سرخ شود یک «استیک» خوب نیست!

در محافل تهران اظهار نگرانی میشود که توجه صد در صد بازرسان و دادگاههای مبارزه با گرانفروشی بر«کمیت»کالاها، «کیفیت» را بیش از پیش به مخاطره اندازد.

بازرسان دادگاههای مبارزه با گرانفروشی بر اساس استانداردهای قیمت که دردست دارند متخلفان را جلب و جریمه میکنند، اما وسایل و امکانات لازم برای کنترل نوع جنس و کیفیت مواد اولیه دراختیار ندارند و این قسمت را نادیده میگیرند.

مدیر یکی از رستوران های بالای شهر که اخیرا از طرف دادگاه‌های مبارزه با گرانفروشی «نترەداغ» شده است، میگوید : «نیمی ازشهرت و آبروی‌رستوران ما بخاطر کیفیت طبخ وهنر اشپز در تهیه غذاهای اختصاصی است. این‌آشپز سه برابر یک اشپز معمولی حقوق میگیرد و از بهترین مواد برای تهیه غذااستفاده میکند. ولی مامور مبارزه با گرانفروشی به این‌حرفها توجه ندارد. پایش را در یک کفش میکند که استیک با فلان مقدار گوشت به فلان مبلغ قیمت‌گذاری شده و بیفتک فلان مبلغ! دادگاه هم به استناد گزارش‌بازرس حکم جریمه صادر میکند . این طرز عمل در حقیقت مجوزی است برای اینکه کسی پابند کیفیت‌غذا نباشد، گوشت یخزده را بیندازد توی روغن نباتی و بقیمت مقرر بگذارد جلوی‌مشتری!»

مبارزه با گرانفروشی مسلما کار بزرگی است و باید با شدت وقاطعیت‌ادامه پیدا کند. منتها باید ترتیبی داد که «کمیت» و «کیفیت» در کنار هم ملاک بازرسی و قضاوت قرار گیرد. مردم ترجیح میدهند طوق جریمه را بر گردن گسانی ببینندکه جنس نامرغوب‌را ولو بقیمت ارزانتر عرضه میکنند !

استانداری باحرفهای بحث برانگیز وکارهای بدعت آمیز !

محمدعلی سمیعی

عبدالحسین سمیعی وزیر علوم و وابسته به خانواده معروف سمیعی‌گیلانی است که از«میرزا سمیع» وزیر انیس‌الدوله‌همسر سوگلی ناصرالدینشاه نسب میبرند . در طول نیم قرن‌اخیر چهره‌های سرشناسی چون ادیب‌السلطنه «حسین‌سمیعی» ، مدبرالدوله سمیعی ، نبیل‌الملک سمیعی ، مهدی سمیعی ازین خانواده عهده‌دار مناصب و مقامات مهم‌مملکتی بوده‌اند .

محمدعلی سمیعی استاندار خوزستان‌باحرفهای‌بحث‌برانگیز و کارهای بدعت‌آمیزش . نام خود را بعنوان یک چهره خبرساز به ثبت رسانیده‌است. آخرین خبر درباره وجدیت داشت که در جلسه انجمن شهرستان ، نمایندگان انجمن را به‌باد انتقاد گرفته و ازآنها خواسته است خودشان‌انصاف بدهند که در ظرف چند سال هیچکاری برای مردم نکرده‌اند! سمیعی ، قبل از آنکه کسوت استانداری بپوشد ، مدتی معاون طرحها و برنامه های وزارت «اطلاعات» بود و از همان زمان عنصری علاقه‌مند به فکرهای تازه و کارهای تازه شناخته شد بعد از تلویزیون ازوزارت «اطلاعات» محمد علی سمیعی مدتی در کنار گود خستگی در میکرد تا اینکه دکتر آموزگار ، پست وزارت کشور راعهده‌دار شد و در نخستین انتصاباتش، سمیعی را به استانداری کرمانشاهان گماشت .

استانداری ، بهترین فرصت عرض‌وجودبرای‌اشخاص‌مبتکر و فعال است . سمیعی ازین فرصت در استانداری‌درمانشاه استفاده کرد و اکنون نیز در استانداری خوزستان ،هرچند روز یکبار تکخالی بەزمین‌میزند و با حرفهای بحث‌برانگیز و تصمیمات بدعت‌آمیز ، نام خود را در لیست چهره‌های خبرساز حفظ میکند .

محمد علی سمیعی برادر دکتر

دعوا بر سر افزایش نرخ «گاز» است!

فاصله بین درخواست و دریافت « گاز مایع » روزبه روز بیشتر میشود و اکنون درتهران باید پانزده ـ بیست روز انتظار کشید تا مامورتوزیع گاز زنگ خانه را بصدا درآورد . حالا اگر بدشانسی روی کند واتفاقا همان ساعت کسی در خانه نباشد ، باز باید پانزده روز منتظر ماند .

این وضع ، حالا کمتابستان است و مردم احتیاج چندانی به سوخت و حرارت ندارند ، زیاد ناراحت کننده نیست ، ولی در زمستان واقعا اسباب دردسر خواهد بود.

دست اندرکاران مسائل اجتماعی، کمبود گاز را زمینه چینی برای بالا بردن قیمت گاز میدانند . موسسات پخش گاز اعلام کرده‌اند که براثر افزایش هزینه‌ها ودستمزدها ، توزیع سیلندر های گاز مایع بقیمت کنونی برای آنها صرفه‌نمیکند واگر درنرخهای موجودتجدید- نظر نشود تاگزیر خواهند بود کارخود را تعطیل کنند . اما شرکت ملی گاز تاکنون با افزایش نرخ گاز موافقت نکرده است . از قرار ، شرکت ملی گاز در برابر درخواست مکرر توزیع کنندگان برای افزودن‌بر قیمت گاز استدلال میکنند که موسسات پخش‌گازیکبار‌در سال گذشته نرخها را بالا برده‌اندو اگرهم طی این یک ساله تغییری درهزینه ها ودستمزدها پیدا شده باشد ، متقابلا برتعداد مصرف کنندگان آنقدر اضافه شده است که توزیع کنندگان اغلب از رسانیدن‌گازبه‌مشترکین عاجز میمانند . بعلاوه . مصرف کننده بابت هرسیلندر گاز علاوه بر نرخهای اعلام شده ، حداقل دەریال به مامور تحویل گاز میپردازد واین «انعام» بتدریج صورت « مقرری » پیدا کرده است !

گفت و گوی توزیع کنندگان بامقامات شرکت گاز هنوزبجایی نرسیده است و تایکسرشدن تکلیف ، ظاهرا مصرف کننده ناچار است مضیقه گاز راتحمل کند .

آگهی مجمع عمومی عادی

مجمع‌عمومی عادی شرکت تعاونی تهیه و توزیع سیمانکاران تهران و حومه در ساعت ۵ بعداز ظهر روز چهارشنبه ۲۵۳۵٫۴۳۰ شاهنشاهی در محل سالن‌اجتماعات اطاق اصناف پایتخت واقعدر خیابان روزولت نبش ثریا تشکیل میگردد خواهشمند است با دردست داشتن برگسهم یا قبض موقت سهام و کارت شناسائی عکسدار حضور بهمرسانید .

دستور جلسه

۱ـ بررسی و تصویب ترازنامه و حساب سود و زیان و تقسیم سود سال ۲۵۳۴ شرکت پس از استماع گزارش هیئت مدیره و بازرسان .

۲ـ تجدید انتخاب هیات مدیره و علی‌البدل هیئت مدیره .

۳ـ تجدید انتخاب ۲ نفر بازرس .

۴ـ تعیین خط مشی و برنامه آینده شرکت .

رئیس هیات مدیره شرکت تعاونی تهیه و توزیع سیمانکاران تهران و حومه علی زند

قابل توجه اعضاء محترم کلوپ پریوه

همه‌روزه از ساعت ۱۰ صبح الی ۶ بعدازظهر استخر تابستانی کلوپ‌پریوه همراه با بار و رستوران فرانسوی در فضای سبز وبی‌نظیر خود آماده پذیرائی از مشتریان عزیز میباشد. همچنین بمنظور آسایش وآرامش بیشتراولیای محترم جهت سرگرمی اطفال علاوه براستخر مخصوص خردسالان وسائل تفریحی سالم‌دیگر نیز پیش‌بینی نموده‌است.

کلوپ پریوه :انتهای اتوبان تهران کرج مهرشهرتلفن ۴۲۴۷ (۰۲۲۲۱) ۱ـ۲

آینده در دست شماست

شما هم میتوانید با پس انداز در **بانک عمران** خانه یا آپارتمان دلخواهتان را به آسانی تهیه نمائید .

بانک عمران به پس اندازکنندگان ۵ برابر موجودی پس اندازشان تا مبلغ ۶,۷۵۰,۰۰۰ ریال طبق آئین نامه وام طویل المدت میپردازد .

بهره این وام‌ها فقط ۹ درصد است

آگهی استخدام هنرجوی خلبانی

باشگاه هواپیمائی شاهنشاهی تعدادی دیپلم ریاضی و طبیعی را که داوطلب شغل خلبانی باشند جهت‌طی‌دوره معلم‌خلبانی باموتور و گلایدر (بی‌موتور) ازطریق مسابقه ورودی انتخاب و استخدام مینماید .

شرایط استخدام :

۱ـ حداکثر سن ۲۵ سال تمام .
۲ـ برخورداربودن از سلامتی کامل .
۳ـ دارا بودن برگ خاتمه خدمت وظیفه و یا معافیت غیر پزشکی.
۴ـ نداشتن پیشینه کیفری .
۵ـ تابعیت دولت شاهنشاهی و متدین بودن بیکی از ادیان اسلام ـ مسیحی‌ـکلیمی ـزرتشتی
۶ـ سپردن ۵ سال تعهد و تضمین خدمتی.
۷ـ قبول شدن در آزمایش ورودی هوش و استعداد و مصاحبه.

حقوق و مزایا :

به داوطلبان قبول شده در دوره تحصیل ماهیانه ۶۰۰۰ ریال کمک هزینه تحصیلی داده میشود پس از خاتمه تحصیل و بدست آوردن گواهینامه معلم خلبانی برابر مقررات باشگاه بمعلم خلبان باموتور ۳۲۲۰۰ ریال و معلم خلبان گلایدر ۲۱۵۵۰ ریال پرداخت خواهد شد.

مدارک لازم :

۱ـ اصل دیپلم کامل متوسطه و یک برگ فتوکپی.
۲ـ اصل برگ خاتمه خدمت یکبرگ فتوکپی.
۳ـ اصل شناسنامه و دو برگ فتوکپی.
۴ـ عکس ۴×۳ ، ۱۲ قطعه.

داوطلبان میتوانند از تاریخ نشر این‌آگهی بمدت پانزده روز جهت ثبت‌نام با دردست‌داشتن مدارک ثبت‌نام باداره کارگزینی باشگاه هواپیمائی شاهنشاهی خیابان‌فرودگاه مهرآباد مراجعه‌نمایند.

باشگاه هواپیمائی شاهنشاهی

کسری : نخاله ها برمیگردند

برنامه سینماها

تماشای فیلمهائی که با علامت (×) مشخص شده برای اشخاص کمتر از ۱۸ سال ممنوع است

★ آسمان‌خراش در آتش ـ رنگی ـ جان‌فورسایت
امپایر (۸۹۳۹۴۲) ۳۰ـ۱۱ـ۳۰ـ۱ـ۳۰ـ۳ـ۳۰ـ۵ـ۷٫۳۰ـ۹٫۴۵
★ آخرین نامه ـ رنگی ـ شرلی‌مکلین
حافظ (۳۹۱۰۷۴) ۳۰ـ۱۰ـ۳۰ـ۲ـ۳۰ـ۴ـ۳۰ـ۶ـ۳۰ـ۸
★ ایرما خوشگله ـ رنگی ـ شرلی‌مکلین
شهرقصه (۹۲۷۲۹۰) ۱۱ـ۳۰ـ۲ـ۵ـ۳۰ـ۷ـ۱۰
★ افسانه زورو ـ رنگی ـ آلن‌دلون
شهرفرنگ (۶۲۷۶۲۸) ۱۵ـ۱۱ـ۳۰ـ۲ـ۵ـ۳۰ـ۷ـ۱۰
★ اژدها وارد میشود ـ سینماسکوپ ـ رنگی
برلیان (۳۹۳۵۳۵) ۹ـ۱۱ـ۱ـ۳ـ۵ـ۷ـ۹
★ انسان و حیوان ـ رنگی
تخت‌جمشید (۶۵۲۵۵۰) ۱۱ـ۲ـ۴ـ۶ـ۸ـ۱۰
★ بازی با مرگ ـ رنگی ـ روزالیندگاش
رادیوسیتی (۶۴۳۳۲۰) ۳۰ـ۱۱ـ۳۰ـ۱ـ۳۰ـ۳ـ۳۰ـ۵ـ۷٫۳۰ـ۹
★ بخاطر چند دلار بیشتر ـ رنگی ـ اسکوپ
متروپل (۳۱۹۴۱۰) ۹ـ۱۱ـ۱ـ۳ـ۵ـ۷ـ۹
★ تنها خطر ـ رنگی ـ برت‌رینولدز
گلدیس (۶۲۸۷۱۳) ۳۰ـ۱ـ۳۰ـ۲ـ۳۰ـ۵ـ۷٫۳۰
★ جاذبه جسم ـ رنگی ـ سینماسکوپ
آریا (۳۱۹۸۸۴) ۹ـ۱۱ـ۱ـ۳ـ۵ـ۷ـ۹
★ چهار سوار ـ مهریان
پردیس (۳۰۴۲۵۹) ۹ـ۱۱ـ۱ـ۳ـ۵ـ۷ـ۹
★ چلچراغ ـ ملک‌مطیعی ـ ایرج‌قادر ـ ملوسک
آسیا (۶۴۲۹۰۹) ۱۱ـ۱ـ۳ـ۵ـ۷ـ۹٫۱۵
★ خ

بحث و انتقاد

فلسفهٔ افزایش تعطیلات تابستانی چه بود؟

نوشته : ناصرالدین بامشاد

بخاطر دارم زمانی‌که کودک دبستانی بودم ، دوره تعطیلات تابستان ازآخرین روز خرداد ماه شروع می‌شد ودراوایل شهریور بپایان میرسید، چنانکه «دوماه‌تعطیلی» همواره ورد زبان بچه‌ها بود. دراین دو ماه تعطیل بچه‌هائی که پدرومادری ثروتمند داشتند به ییلاق های اطراف تهران و فضای آزاد باغها و کوهستانها میرفتند، وآنان که از طبقه سوم و کم درآمد بودند یا درمحل کسب‌وکار پدرشان ویادرکارگاهی بکار مشغول میشدند. لطف اجرای چنین برنامه‌یی این‌بود که بچه‌ها پس‌ازانجام هشت نه‌ماه کار فکری، باپرداختن به کار بدنی ، نه تنها خستگی وکسالت را برطرف می‌کردند، بلکه درآمدی هم برای خود ولو بسیار ناچیز بدست میاوردند. حالا من نمی‌دانم چه شد که‌این دوماه به‌چهار و حتی پنج ماه افزایش یافت وخواه وناخواه به بیکاری نوجوانان افزوده شد ؟ آیا اینهم از ثمرات تمدن غرب بود و یا برنامه تحصیل کمترشده‌است؟ یااینکه‌بعید نیست‌استعدادها افزون شده که‌بازای ده ماه تحصیل و کسب دانش، در هرسال هشت ماه را کافی دانسته‌اند !

بهرحال این چهار پنج ماه روزهای سرگردانی و بیکارگی نوجوانان ماست، زیرا آنها که تمکنی دارند فرزندان خودرا به‌کمپ‌های سوئیس و انگلستان‌وفرانسه می‌فرستند و آنها که‌ازاین‌نعم محرومند، بچه‌های‌کوچک رادرحیاط و اتاق زندانی می‌کنند وبزرگترها هم درکوچه وخیابان پرسه میزنند، که بی‌شک عوارضی مانند پنهان از پدر ومادر به سیگار کشیدن، چشم‌چرانی کردن ، ساندویچ گاز زدن و دیسکوتک رفتن نیز در پی دارد. کشوری که بعلت ترقیات اقتصادی سریع ، اینهمه به نیروی انسانی نیازمند است واین‌نیازروزافزون هم هست، آیا سزاوار است که عمر فرزندانش اعم ازطفل‌دبستانی تا جوان دانشگاهی، چنین بیهوده صرف شود و کشور از نظر متخصص امور فنی در مضیقه باشد؟ گرچه‌دولت برنامه‌هائی در سالهای اخیر برای جوانان درایام تابستان تنظیم کرده است، ولی آیا این برنامه‌ها جامعیت دارد و برای اینهمه دانشجو ودانش آموز در سراسر کشور کافیست؟ آیا وزارت آموزش و پرورش تنها باید وظایف آموزش خودرا انجام دهد ووظیفه پرورش را فراموش کند؟ اینک که ورزشگاههای گوناگون از قبیل تنیس ، بولینگ و فوتبال بحدکافی در همه محلات و نقاط مختلف کشور برایگان دراختیار جوانان نیست،آیا امکان‌تاسیس کارگاه‌های فنی درمحل دبستانها ودبیرستانها دراین‌چهار ماه تعطیل میسر است؟ آیا ممکن است چهارماه تعطیل‌را از انحصار تابستان خارج کرده و تعدادی از این‌روزها رابرحسب مناطق مختلف کشور به‌فصول‌دیگرمحول‌کنند؟ بهرحال ، به‌عقیده من باید برنامه‌یی ریخت که نوجوانان به‌فرا گرفتن کارهای فنی نظیر تعمیر ماشین‌آلات ـ سیم کشی، لوله‌کشی، کارهای الکتریکی، تشویق و ترغیب شوند واز انجام اینگونه امور به‌بهانه اینکه من‌میخواهم لیسانسیه دکتر و یا مهندس عالیمقام شوم ، شانه خالی نکنند .

بدبختانه امروز عناوین لیسانسیه، فوق لیسانس، مهندس، دکتر آنچنان مایه ومظهر تفاخر و تفرعن شده است که بعضی ازمردم گمان میکنند اگر فرزندشان یک تکنیسین کارآزموده باشد، ازنظر شئون اجتماعی عقب‌تر از یک لیسانسیه یا فوق لیسانس است! من همواره براین اصل معتقدم‌که‌تمام‌حرفه‌ها ومشاغل محترم است، مشروط برآنکه آدمی درآن کار مهارت کافی داشته باشد تابرای جامعه فرد کارآمدی شود .

عکس روز

پارکینگ رایگان

این خودروها که ملاحظه می‌فرمائید ردیف ایستاده‌اند به یکی از سازمانها و آژانسهای مسافربری شهری واقع‌درخوش شمالی تعلق دارد که هر یک از آنها از برکت سلامت‌موتور و استحکام اتاق ، روزانه سه چهار هزار ریال به مالکش‌سود خالص میرساند، لیکن آنچه نصیب اهالی محل ورهگذران میکند ، انبوهی دود سرشاراز گاز کربنیک و امواج عظیم سرو صداهای توانفرساست ، زیرا همانطور که در عکس‌دیده میشود گاه سرتاسر حاشیه خیابان جنبه توقفگاه آنها را پیدا می‌کند که این کار علاوه برایجاد خطرات جانی برای افراد، بویژه کودکان محل ، جای توقف دهها اتومبیل را نیز میگیرد .

حال آنکه بایستی سازمان مربوط پیش از صدورپروانه کار برای این نوع موسسات، آنها را مکلف سازد که‌باتاسیس پارکینگ مبادرت ورزند، همچنان‌که برای برپا کردن مجتمع‌های ساختمانی، این شرط وجود دارد .

عکس از: مصطفی کاویانی

مشکلات مردم از زبان خودشان

هرچه‌هست زیر سر مامردم‌است!

از : د ـ مستاجر

ما دو مستاجر یک آپارتمان دو طبقه هستیم با آب و برق مشترک. یکماه قبل مستاجرطبقه پائین، خانه را تخلیه کردوقرار شد قبوض آب و برق و تلفن راما بپردازیم وبعد باهم حساب کنیم. قبض‌های برق و تلفن‌رسید اماقبض‌آب نرسید، بطوری‌که تا روز ۳۵٫۴٫۷ خبری ازقبض آب نشد. در این روز صبح اول وقت که من میخواستم‌از خانه خارج شوم دیدم قبض‌آب روی زمین افتاده است. آن را برداشتم نگاه کردم و دیدم اخطاریه‌یی است که درآن قید شده که اگر تا پایان روز ۳۵٫۴٫۶ اقدام به پرداخت آن نکنید ناگزیر از قطع‌آب‌هستیم. ضمنا تاریخ صدور این قبض ۳۵٫۴٫۱ و تاریخ تسلیم آن ۳۵٫۴٫۳ ذکر شده بودکه‌البته من تاپایان روز ۳۵٫۴٫۷ وجه را ببانک پرداختم و رسیدگرفتم. باوجود این حالا در انتظار قطع آب هستم، زیرا بدیهی است وقتی اخطاریه یکروزبعد از تاریخ مهلت ۳ روزه بدستم میرسد باید محکوم به تحمل بی‌آبی باشم. به‌این دلیل که حضرات خواهند گفت : دستور قطع آب با کامپیوتر صادرشده است که البته ماشین حسابگر تاآخر وقت روز ۳۵٫۴٫۶منتظر اقدام سرکار بوده و چون از سوی شما اقدامی نشده،ماشین زبان‌نفهم بیرحمانه دستورخود راصادرکرده است، حالا شما ملاحظه کنیدوقتی کار کامپیوتر وآدمها درهم میشود ، چطور گرفتاری ایجاد می گردد ؟

بهرحال، من مطمئنم که اگر مامور ابلاغ اخطار در روز ۳۵٫۴٫۳ قبض را بدرخانه ما می‌رساند، این گرفتاری درست نمیشد، اما افسوس که اغلب ما مردم وظیفه شناس نیستیم و بی‌جهت‌بین‌خودمان و های مسئول اختلاف ایجاد می کنیم !

اقتراحی دربارهٔ مسألهٔ روز

سرانجام، سرنوشت خانه‌های خالی چه‌شد؟

نظریه‌یی از: جعفر مینوی وکیل دادگستری

باهمه سرو صداهایی که درباره خالی بودن دهها هزار خانه خالی درتهران برخاست وباهمه تصمیماتی‌که برای‌وادار ساختن مالکان خانه های‌خالی به اجاره دادن خانه‌ها اتخاذ شد ، هنوزهل اینگونه‌خانه ها باز نشده ومستاجران بی‌خانه راهی به‌درون آن‌پیدانکرده‌اند!

از این گذشته، همه روز بر تعداد خانه های خالی درتهران افزوده میشود ومالکان‌پس از خلع‌ید‌از مستاجر،دندان«اجاره» رادرمی‌آورندودور می‌اندازند!

هم‌اکنون تعداد این خانه ها درتهران آنقدر زیاد شده که میتوان آنهارا تا صد هزار دستگاه تخمین زد . باید دید چرا این همه خانه در تهران، خالی وبدون استفاده افتاده و مالکان ، جرات واکداری آنها را به مستاجران ندارند ؟

آیاراست است که دندان طمع‌همه‌مالکان‌خیلی بیشترازحد معمول تیز شده که میخواهند حتما خانه خودرا به چند برابر قیمت روز اجاره دهند و بهمین منظور دربدر بدنبال مستاجر خرجی میگردند ؟

به عقیده من ، این حدس صحیح نیست‌و با اصول عقل ومنطق مطابقت نمی کند ، زیرا هیچ عقل سالمی نمی تواند بپذیرد که این همه مالک،سالها خانه خودرا بامید اجارمگرانتر وبیشتر ،خالی بگذارند . اگرمالکی خانه خودرا به امید اجاره بهتر ،چندین ساله خالی میگذارد، بهتر از هرکسی‌میداند که هرگاه روزی آنرا به هر مقدار که دلش بخواهد اجاره بدهد، باز جبران ضرر هنگفتی که از چندسال بلااستفاده ماندن آن وپرداخت۳۰ در صد مالیات متحمل شده ،نخواهد شد ، بنابراین‌باید علت اصلی خالی ماندن خانه‌هارا در ترس و بی اطمینانی مالکان ازمستاجران جست‌وجو کرد نه طمع آنها!

من منکر بی انصافی و طمع کاری بعضی از مالکان نیستم ، اما باید توجه داشت که این دسته از مالکان در هرشرایطی که باشند ، مستاجر خوب و پولدار گیر می آورند واصولا مالک بی‌انصاف و طمع‌کاربهر ترتیبی که لازمبداند نمی گذارد حتی یک لحظه ، ملک او خالی بماند زیرا او حساب دینار و صناررا هم دارد .

به عقیده من ،اغلب مالکانی که‌خانه‌های آنها خالی مانده ، از مستاجر واز وضع بلیشو ونامطمئنی که بر رابطه مالک ومستاجر حاکم است میترسند، زیرا میدانند که اگر امروزخانه خودرا به مستاجر بدهند ، از فردا دیگر مالک آن نخواهندبود واگر روزوروزگاری به ملک خوداحنیجی‌حیاتی پیدا کنند، تخلیه ملک ،کار حضرت فیل است !

بااین استدلال میتوانیم به‌علت افزایش میلو اشتیاق مالکان‌به پیدا کردن مستاجر خارجی‌هم بی ببریم زیرا من به تجربه دریافته‌ام که اغلب مالکان‌باین سبب بدنبال مستاجر خارجی میگردند که تخلیه‌ملک‌ازمستاجر خارجی بسیار ساده و آسان است .

درحالیکه مستاجران ایرانی پس‌از آنکه در خانه نشستند، عقداجارمرا به حالت « ایقاع » درمی آورند . بهرحال من با این بحث میخواهم باین نتیجه برسم که قانون باید طرفین‌عقد اجاره را ملزم به رعایت اصول آن کند .

برای این منظور لازمست کلیه مقررات و قوانین دست و پاگیروغالبا ضد ونقیضی که‌از سال ۲۴ تا ۵۲ درباره مالکو مستاجر وضع و اجرا شده ، ملغی گردد و همه آنها درقالب قانونی کامل و جامع و یک کاسه عرضه شود .

توضیح

در گزارش مربوط به «غار اصحاب کهف» که روز پنجشنبه سوم تیرماه در صفحه ۴۷ روزنامه اطلاعات چاپ شد مطلبی از قول آیت‌الله سیدمحمدرضا زنجانی درج شده و بجای عکس ایشان اشتباها عکس ایت‌الله زنجانی که چند سال قبل درگذشته‌اند چاپ شده بود که بدینوسیله توضیح داده میشود.

پاسخ سازمانهای مسئول

● عطف بشرحیکه در شماره ۱۵۰۱۷ ـ ۳٫۳٫۳۵ آنروزنامه بامضای خانم خانمها جلیلی درج شده بود. خواهشمند است دستور فرمائیدبطریق مقتضی‌بمشارالیها اطلاع داده شود که برای رسیدگی بشکایت آیشان‌لاشه پاکت پستی که با تاخیر تسلیم گردیده است به اداره‌کل پست تهران و حومه واقع درخیابان سپه ارسال دارند

دفتر اطلاعات و روابط عمومی وزارت پست و تلگراف و تلفن

● عطف بشرح مندرج‌درشماره ۱۵۰۱۲ـ ۲۸٫۲٫۳۵ آنروزنامه بامضای خانم نیرالسادات رضوی. خواهشمند است بطریق مقتضی بشمارالیها اطلاع فرمایند چنانچه مدرکی راجع بتاخیر در تسلیم نامه پستی دارند لطفا ـ بمدیریت کل پست تهران و حومه واقع در خیابان سپه ارائه نمایند تاامکان رسیدگی و تعقیب موضوع میسر می گردد.

دفتر اطلاعات و روابط عمومی وزارت پست و تلگراف و تلفن

● عطف بشرحی‌که درشماره۱۵۰۱۷ ـ۳٫۳٫۳۵ آن روزنامه زیر عنوان (صدها پاکت پستی بلاتکلیف مانده) درج شده بود توضیح میدهد .

براساس گزارش رسیده . تاخیر جزئی در تسلیم پاکات مردم نمت آباد بعلت تصادف و پستری شدن نامه رسان دفتر پست نمت آباد بود که بلافاصله بجای‌وی‌نامه رسان دیگری جهت تحویل و تسلیم پاکات پستی گمارده‌شده است .

دفتر اطلاعات و روابط عمومی وزارت پست و تلگراف و تلفن

● در پاسخ شرح مندرج در شماره ۱۵۰۱۳ ـ ۲۹٫۲٫۳۵ آن روزنامه با عنوان «محمد رئوف رنجی‌حرف میزند» خواهشمند است دستور فرمائید شماره ردیف فیش بانکی ایشان را باین دفتر ارسال دارند تا بموضوع رسیدگی شود .

روابط عمومی شرکت مخابرات ایران

● در شماره ۱۵۰۲۲ مورخ ۲۰٫۳٫۲۵۳۵ آن روزنامه در ستون «زمزمه در شهر» هزینه احساساتی شدن رئیس بیمارستان در صورت حساب بیمار» شرحی به چاپ رسیده که به نام بیمارستان و پزشک و بیمار اشارت نشده است ، خواهشمند است بطور صریح نام بیمارستان و پزشک مورد بحث را به نظام پزشکی‌اعلام فرمائید تا موضوع مورد بررسی قرار گیرد .

دبیرکل‌سازمان مرکزی‌نظام پزشکی ـ دکتر حفیظی

● در شماره ۱۵۰۳۱ مورخ ۱۹٫۳٫۲۵۳۵ آن روزنامه تحت عنوان «آقا ، من حسین محمودیان هستم» تذکر داده شده بود که بعلت تعطیل بودن مرکز انتقال خون در ساعت ٤ بعد از ظهر به بعد افرادی که مایل هستند برای کمک به همنوعان خود خون اهدا کنند فرصت این کار را نمی‌یابند. سازمان ملی انتقال خون ایران باطلاع این افراد نیکوکار میرساند که مرکز سازمان واقع در خیابان ویلا همه روزه حتی روزهای جمعه و تعطیل عمومی از ساعت ۸صبح الی ۸ شب برای‌گرفتن خون باز است .

مدیر عامل سازمان ـ دکتر فریدون علا

● در صفحه ۳۵ شماره ۱٤۹۹۳ روز ٦٫۲٫۲۵۳۵ مطلبی تحت عنوان «لزوم توجه بیشتر به کادر پرستاران» درج گردید، که این مدیریت لازم میداند در این زمینه توضیح مختصری بدهد:

استحضار دارند که ساعات کار موظف کارکنان سازمان های مختلف کشور براساس قوانین و مقررات جاریه ٤۰ ساعت در هفته میباشد و این امر در مرکز پزشکی شماره ۳ (شرق)،(بیمارستان سرخه حصار)رعایت میگردد ،باعنایت باینکه کادر پرستاران براساس برنامه تنظیمی در سه شیفت انجام خدمت مینمایند که در هر حال ساعات کار از ٤۰ ساعت در هفته بیشتر نمیباشد، ولی متاسفانه عده‌ای از پرستاران بجای بعیت ازقوانین موضوعه و مقررات جاریه و قبول فرمایشات شاهنشاه آریامهر که فرموده‌اند کم‌کاری و فرار از کار خود نیز نوعی کم‌فروشی‌است میخواهند زمان کمتری در محل کار حاضر باشند ، ضمنا برای آگاهی بیشتر هیئت محترم تحریریه یادآور میگردد سازمان تامین خدمات درمانی نیز برای کسانی که در شیفت عصر و شب خدمت نمایند قائل به مزایای بیشتری شده است که این مطلب خود موید آنست که هدف سازمان تامین خدمات درمانی تامین رفاه بیشتر کادر پرستاران میباشد.

دکتر ایرانشهر

مدیرمرکز پزشکی شماره ۳ (شرق) تهران

● در پاسخ مطلبی که در شماره ۱۵۰۱۹ مورخ ۳۵٫۳٫۵ آن نشریه تحت عنوان «ضربات دردناک سمه معلم بربیکر کوچک دانش آموز» درج گردیده است بااظهار تاسف از بروز چنین حادثه‌ای باطلاع میرساند :

آموزگار متخلف از سوی آموزش و پرورش ناحیه ٦ تهران مورد توبیخ کتبی قرار گرفته و در صورت تکرار چنین عمل خلافی نسبت به برکناری و لغو پیمان‌نامه آموزگار مربوط اقدام خواهد شد .

یوسف خوشرو صفت

مدیر کل دفتر اطلاعات و روابط عمومی

● در پاسخ مطلبی که در شماره ۱۵۰۰٦ مورخ ۲۱٫۲٫۳۵ آن‌نشریه تحت‌عنوان «الو من‌مریم خرسندی آموزگار هستم» درج گردیده است باطلاع میرساند.

آموزگارانیکه باطی دوره تربیت معلم باستخدام وزارت آموزش و پرورش درمی‌آیند ، پس‌از ٦ سال تجربه معلمی بگروه ۵وپس‌از ۱٤ سال به گروه ٦ ارتقاء می‌یابند ولی آموزگارانیکه این دوره را طی نکرده‌اند پس‌از ۸ سال خدمت معلمی بگروه ۵ و پس‌از ۱٦ سال خدمت به گروه٦ ارتقاء می‌یابند . بنابراین ملاحظه میشود که‌طی دوره تربیت معلم ازنظر ارتقاء بگروه های بالاتر کاملا منظور شده‌است ضمنا برای برخورداری این طبقه ازامتیازات بیشتر اقداماتی درجریان است که پس‌از حصول نتیجه مراتب اعلام خواهد شد.

یوسف خوشرو صفت

مدیر کل دفتر اطلاعات و روابط عمومی

●در پاسخ مطلبی که در شماره ۱٤۹۹٦ مورخ ۹٫۲٫۳۵ آن نشریه تحت عنوان «الو اطلاعات ؟ من ربابه افشار هستم» درج گردیده است باطلاع میرساند : براساس طرح طبقه بندی مشاغل معلمان و ضوابط مصوب ، دوره‌تربیت معلم از لحاظ احتساب دوره کارآموزی لازم در ردیف عوامل موثر در تعیین گروه های مربوط اعم از تخصیص یاارتقاء گروه‌میباشد ، بنحوی که‌دارندگان دیپلم کامل متوسطه باطی دوره تربیت معلم درمقایسه با دارندگان دیپلم کامل متوسطه‌دوسال زودتر از گروه شغلی مربوط برخوردار خواهند شد .

یوسف خوشرو صفت

مدیر کل دفتر اطلاعات و روابط عمومی

چهل سال قبل درهمین روز

خاتمه اختلافات سرحدی ایران‌وعراق ـ انعقاد پیمان چهارگانه

دکتر ناجی‌الاصیل

جناب آقای دکتر ناجی‌الاصیل وزیر امور خارجه کشور دوست و برادر ما عراق و همراهانشان امروز ساعت ٦ بعد از ظهر وارد تهران خواهند شد . همراهان آقای وزیر امور خارجه عبارتند از آقایان نصرت فارسی‌معاون وزارت خارجه ، آقای جمیل سلام رئیس اداره شرقیه وزارت خارجه ، آقای توفیق سعدون رئیس تشریفات‌وزارت خارجه ، آقای عبدالله البکر رئیس دفتر مخصوص وزارت خارجه و آقای جبرئیل بنا مشاور حقوقی وزارت امور خارجه عراق .

عصر طلائی

« اطلاعات » ضمن‌سرمقاله‌یی تحت عنوان « عصر طلائی پهلوی ، صفحه‌تازه از تاریخ» مینویسد : سیصد سال بود که ایران و عثمانی راجع به سرحدات خود در کشمکش بودند و با تمام مذاکرات و تشکیل کمیسیونهای مختلف موفق به حل مشکل‌نمیشدند. طلوع کوکب پهلوی شاهنشاه بزرگ ما از یکطرف و ظهور دولت ترک تحت لوای قائد دوراندیش آن از طرف دیگر صفحه تازه در تاریخ‌زندگانی و روابط دو کشور بازنمود و در ۱۹۳۲ موفق شدیم سرحدات خود را با همسایه عزیزمان ترکیه بطور قطع مشخص و معین نمائیم . همین‌دوربینی و مصلحت اندیشی شاهنشاه محبوب این روزها ما را به موفقیت دیگری نایل ساخت و آن ختم اختلافات سرحدی با عراق است که در ۲۹خرداد ماه گذشته صورت گرفت و دوره تازه‌ای در روابط دوستی و همکاری با ملت برادرمان باز نمود . اکنون که جناب آقای ناجی‌الاصیل وزیرخارجه دولت دوست با عده‌ای از روسای وزارت امور خارجه برای امضای عهدنامه سرحدی به تهران‌وارد میشوندبنابراین مانع امضای پیمان چهارگانه که دو سال قبل وزیر خارجه ایران به همسایگان عزیزمان ترکیه و عراق و افغانستان پیشنهاد نموده بودبرطرف‌شده و امید میرود در همین‌روزها مراسم امضای آن نیز بعمل آید .

دومین مجمع عمومی

دومین مجمع عمومی صاحبان سهام شرکت سهامی کاغذ ایران در اصفهان تشکیل شد و پس‌از آنکه‌گزارش‌مشروح هیئت مدیره‌وبازرسان بوسیله آقای اکبر مسعود«صارم‌الدوله» قرائت گردید انتخاب هیئت بازرسان بطریق ذیل بعمل آمد : آقایان اعزاز نیکپی . سیفپور فاطمی ، حیدرعلی امامی ، مرتضی سلطانی ، شفتی ، جهانگیر مسعود ، عبدالائمه طوسی بعضویت هیئت اصلی و آقایان‌محمدعلی کازرونی و حسین صحت بعضویت علی‌البدل انتخاب شدند .

روزنامه ستاره

اولین شماره روزنامه‌ستاره که امتیاز آن در جلسه اخیر شورای عالی معارف بنام احمد ملکی مدیر روزنامه یومیه ستاره جهان صادرشده بالغ برهشت هزار نسخه با مندرجاتی سودمند و مقالاتی مفید قریبا انتشار خواهد یافت .

فزونی عایدات

شهرداری مشهد صورت درآمد « عایدات » و هزینه «نقل از اطلاعات ۹ تیر ۱۳۱٦»

تعداد یک برگ سهم بیست هزار ریالی از شماره ۵۰۸۲۲۵ تا شماره ۵۰۸۲۲٦ و شماره مخصوص ۵۱۲۹۱ و تعداد یک برگ سهم ده هزار ریالی شماره ٤٤۹۵۳۲ و شماره مخصوص ۵۲۷۰۷ وتعداد یک برگ سهم بیست هزار ریالی از شماره ۲٦۹۷۰٤ تا شماره ۲٦۹۷۰۵ و شماره مخصوص ۳۲۷۲۷ و تعداد یک برگ سهم ده هزارریالی‌از شماره ۲٦۹۷۰٤ تا شماره ۲٦۹۷۰۵ و شماره‌مخصوص ۳۲۷۲۷ وتعدادیکبرگ سهم ده‌هزار ریالی شماره ۲٦۹۷۰٦ و شماره‌مخصوص ۳۲۷۲۸ بانک‌صادرات‌ایران متعلق‌باینجانب‌ناصر شاهرخ‌زاده‌کرمانی که دردفاترسهام بانک مزبور به‌ثبت رسیده است مفقود شده سهام مزبور از درجه اعتبار ساقط وبدون ارزش است .

ناصر شاهرخ‌زاده کرمانی

آ ـ ۲٦۷۰

آگهی دعوت مجمع عمومی عادی سالیانه

ازکلیه صاحبان سهام شرکت سهامی خاص شهرارا درحال تصفیه دعوت می‌شود که ساعت ۳ بعد از ظهر روز یکشنبه ۲۷٫٤٫۲۵۳۵ جهت تشکیل مجمع عمومی عادی سالیانه بارعایت ماده (٤۳) اساسنامه (دارنده و یا نماینده یکصد سهم باشد) در دفتر شرکت واقع در خیابان اسکندری شمالی شماره ۵۲ حضور بهمرسانند .

دستور جلسه :

۱ـ استماع گزارش هیئت تصفیه

۲ـ تعیین تکلیف سهامداران باقیمانده

شرکت سهامی خاص شهرآرا درحال تصفیه

آ ـ ۱۲۲۵۱

٦۱٦۱ ـ آ

آگهی مناقصه

شماره ٤ ـ ۳۵٫۴٫۳۰

یگان نیروی هوائی همدان ۱۷ قلم اجناس مصرفی از قبیل کرباس وگونی وپارچه برزنتی وغیره را از طریق مناقصه خریداری می‌نماید.

پیشنهاد دهندگان می‌توانند بامراجعه به لجستیک‌پایگاه و ملاحظه مشخصات اجناس ودریافت برگ شرایط ومشخصات معامله پیشنهاد خودرا طبق مفاد مندرج در برگ شرایط‌معامله تنظیم وتاساعت ۱۰صبح مورخه ۲۵۳۵٫٤٫۲۷ به آجودانی پایگاه تسلیم نمایند .

م‌الف ۲۱۹

یگان‌نیروی‌هوائی همدان

آگهی دعوت مجامع عمومی

بدینوسیله از صاحبان سهام کارخانه شیر پاستوریزه مازندران شرکت سهامی خاص دعوت میشود که‌جهت شرکت در مجمع عمومی عادی و بلافاصله در مجمع نومی‌فوق‌العاده که‌درتاریخ ۳۵٫٤٫۲٦ساعت۱۸ درمحل کارخانه تشکیل خواهد شد حضور بهمرسانند .

دستور جلسه مجمع عمومی عادی :

تصویب ترازنامه وحساب سود وزیان سال ۲۵۳٤ وانتخاب بازرس و تعیین روزنامه جهت درج آگهی‌ها

دستور جلسه مجمع عمومی فوق‌العاده :

اتخاذ تصمیم نسبت بانحلال شرکت و نحوه تصفیه و تعیین مدیران تصفیه

هیئت مدیره

حرف‌هایی از آنسوی سیم!

مشکلات خود را با «اطلاعات» در میان بگذارید :

تلفن : ۳۲۸۲۷۷ هرروز باستثنای (پنجشنبه ها) ازساعت‌شش‌تا هشت‌ونیم بعداز ظهر

★ من خانم فنبرنیا هستم: من مشترک‌شماره۱۲۸٤۲ پاسارگاد هستم. مدت۲۰ روز است‌که به‌این‌شرکت تلفن می‌زنم. اما متصدی مربوطه خیلی بی‌ادبانه جواب سربالا میدهد و می‌گوید که گاز نداریم ، اگر اینطور است پس شرکت را تعطیل کنند تا وضع‌مشترکین هم‌روشن شود و بیش‌از این‌برای رسیدن کپسول گاز انتظار نکشند.

★ آقا بنویسید معصومه نظری دوست می‌گوید : مدت یکماه است به‌شرکت پرسی گاز تلفن میزنم اما هنوز کپسول گاز را به منزل‌من‌نیاورده‌اند . چرا بعضی از این شرکتها در امر گازرسانی اهمال می‌کنند ؟

★ بنده احمد آذری‌هستم: در خیابان ولیعهد شهرآراء یک مغازه نانوائی وجود دارد که از نظر بهداشت ونظافت اصلا وضع خوبی‌ندارد. ضمنا صاحب نانوائی در مغازه مرغداری هم میکند که از این راه در خیابان ولیعهدشهرآراء آلودگی بیشتری تولید میشود .

★ من منوچهر کلاهی هستم : اغذیه فروشی آوانسیان واقع در خیابان جامی ، اول خیابان استخر بعضی از نوشابه‌ها را فقط به مشتریان‌خصوصی خود میفروشند و از عرضه آن به مشتریهای دیگر خودداری میورزد.

★ علی‌اصغر فرد حرف میزند : کارکنان داروخانه دکتر معالج در خیابان‌نظام‌آباد با مراجعین رفتار خوشایندی ندارند و از تحویل داروهایی که در نسخه بیمه نوشته شده است خودداری میکنند.

★ الو ؟ بنده جعفر مهدی‌نیا: بعضی از کارکنان سفارتخانه های ایران‌در خارج از کشور دانشجویان را آنطورکه باید راهنمایی نمیکنند ، در حالیکه تنها چشم و امیددانشجویان‌درممالک بیگانه همین کارمندان سفارتخانه‌ها هستند .

★ بنده‌علی جابدی از کرکان : فاضل‌آباد کرگان با وجودیکه در شاهراه تهران ـ مشهدقرارگرفته است ، متاسفانه اهالی آن از نعمت آب و برق محروم هستند . امیدواریم مسئولان‌نسبت به این روستا توجه بیشتری نشان دهند.

★ بنویسید سیاوش‌اویسی تلفن می‌زند : سال گذشته در منطقه شمال غرب تهران چند دبیرستان را اختصاص به مردودین سال چهارم ریاضی دادند ، اما این مدارس باندازه کافی‌دبیر نداشت . درنتیجه میزان قبولی دانش آموزان خیلی کم بود .

★ حسن زمردی صحبت می‌کند : کسانیکه در بیمارستانها و آزمایشگاهها کار میکنند براثر تماس با بیمار و داروهای‌مختلف شیمیائی زودتر از کارمندان ادارات دیگر فرسوده میشوند . بنابراین چرا مسئولان امور باتقاضای‌بازنشستگی کارکنان کانونهای‌درمانی که سابقه خدمت آنان بیست سال است‌موافقت نمیکنند ؟

★ آقایان دکتر حسن‌پژمان و حسن باقری : بترتیب از عدم اسفالت در کوچه دهم خیابان عباس‌آباد و خیابان کوه گچی درشوش‌شرقی تقاضا دارند که مسئولان امر نسبت باین مساله توجه بیشتری کنند .

مشکلات یک شهر
به‌ترتیب الفبا!

اردبیل- مشکلاتی که اخیرا بدون هیچ اشکالی و براحتی گریبانگیر اهالی محترم اردبیل شده بعلت تنوع و تعدد بترتیب حروف الفبا درزیر آمده است. باشدکه همین رعایت تقدم و تاخر الفبا وسیله خیری بشود که مقامات این شهر ، به ترتیب مشکلات اهالی را حل کنند.

تلفن.

گرفتن یک‌شماره تلفن دراردبیل خیلی وقت لازم دارد، اما به عکس وقتی که صرف برقراری ارتباط میشود،عمر مکالمه‌خیلی کوتاه است چون در همان مراحل چاق سلامتی، تلفن‌قار- قاری می‌کند و قطع میشو .

مسئولان مخابرات ، مسئول این نقص را «عوامل جوی»می دانند، اما اهالی چاله چوله های زمینی و کنده کاریهای دائمی مخابرات !

خانه معلم

اوایل تابستان گذشته ، تابلو خانه معلمان اردبیل در بالای سردرورودی دبیرستان شاه‌عباس کبیر نصب شد . هنوز بیش از دو ساعت از «خانه‌دار شدن معلمان اردبیل نگذشته بود که تابلو را پائین آوردند وبردند، که بردند . اما در عوض ازنظر خانه مسکونی‌معلمان، ۶میلیون ریال وجهی که دو سال قبل ۴۰۰ نفر معلم عضو صندوق تعاونی فرهنگیان (به‌امیدخانه‌دار شدن) به صندوق پرداخته‌بودند چند روز قبل بدون کم و کاست به‌آنها مسترد گردید وصندوق نیز تعطیل شد .

علت برچیده شدن صندوق تعاونی مسکن فرهنگیان را یک مقام بی خانه ، عدم همکاری وکمک آموزش و پرورش اردبیل ذکر کرده است.

خانه جوانان

ساختمان خانه جوانان اردبیل از یکسال و نیم پیش شروع‌شده، اماتااین تاریخ‌حتی یک مترهم بالا نیامده است وعلت آن برای جوانان اردبیلی مبهم است.

سنگ کلیه

آب تصفیه نشده اردبیل ، به سبب داشتن‌مواد آهکی‌درمکلیه‌ مصرف کنندگان سنگ درست می‌کند .

یکی از پزشکان اردبیل در این مورد گفته است اکثر اهالی به ناراحتی کلیوی دچارند و درمان این افراد هم فقط دست سازمان آب است، نه‌بدست ما!

کمبود تاکسی

تابلو «خارج از سرویس» براستی کمک محسوسی به کمبود هرچه بیشتر تاکسی در اردبیل کرده است، این تابلودر مقابل مسافرانی‌که راهشان‌دور است نصب میشود و در جلو مسافر «تکی» یا مسافری که مقصدش نزدیک باشد، برداشته میشود، مسافران اشکال کاررا به علاقمندی عدمی ازرانندگان به‌جیفه دنیوی و عدم مراقبت در کار آنان میدانند .

خداوندعاقبت بقیهٔ «آیرون ساید»را بخیر کند

سومین رئیس «آیرون‌ساید» به بازار آمد ! خداوند عاقبت چهارمی و پنجمی را بخیر کند ...

آیرون‌ساید اولی که حرفه و شغلش «فیلم بازی کردن» است و بر شخص او حرجی نیست .

دومین «رئیس آیرون‌ساید» درمشهد ساندویچ‌فروش‌است ، چنانکه شرح حال و عکس نامبرده را سوار بر سه‌چرخه نوع آیرون‌سایدی ،چندی پیش در این صفحه ملاحظه کردید..

سومین «رئیس آیرون‌ساید» نیز از شهر شهیر تهران برخاسته و به معاملات اتومبیل اشتغال دارد .

البته سومی روی سه‌چرخه سوار نمی شود .

در اینجا از قاطبه محترم «آیرون ساید های بدلی» که تاکنون ناشناس مانده‌اند ،تقاضا میکنیم هرچه زود تر عکس و بیوگرافی خود را به سرویس زیر آسمان کبود بفرستند تا اگر جای زیادی در این صفحه داشتیم ، چاپشان کنیم .

چون حیف است که این نوابغ وطنی با اینهمه هنر ، بالاخص قوه تقلید و شبیه‌سازی، به هنر دوستان معرفی نشوند.

هرکس از کنار این باغ بگذرد از غصه داغ میشود

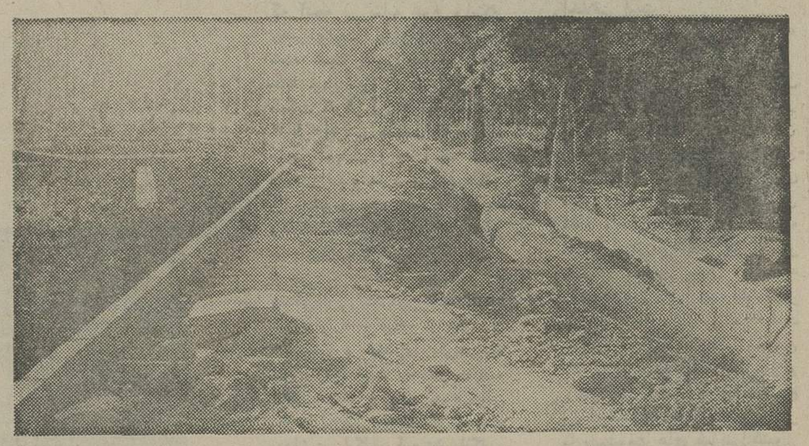

تبریز- باغ گلستان تبریز زمانی براستی باغ گلستان بود.درهر طرفش منظره بدیعی بچشم می خورد و ازهرسویش بانگ‌خوش قوالی و صدای ساز رامشگری به‌گوش میرسید، اما امروزباغ آنچنان باغی شده که هرکس‌از کنارش بگذرد، از ناراحتی داغ میشود !

البته اگر زیاد تاریخ را ورق بزنیم، متوجه میشویم که این گلستان در قدم‌الایام گورستان بوده،وشایدغم‌انگیزی‌تدریجی‌اش هم به‌این علت است، اما خبرنگار اطلاعات درتبریز نوشته است:

آشفتگی باغ گلستان از زمانی که سازمان پارکها به مصفاتر کردنش همت گماشت شروع‌شد.

چاله‌های متعددی همکه درسطح باغ نمایان شده، خود نمایانگر فعالیت های این سازمان است! نکته دیگری که گفتنی است ، حین مرمت باغ، شن‌ریزی و گلکاری نیز از قلم افتاد و باغ رفته رفته به‌صورتی درآمد که در عکس ملاحظه میکنید ...

برای «موش کشی» تسهیلات بیشتری قائل شوید!

تهران‌نو- براثر بسته شدن‌یک کارخانه یخچالسازی در تهران‌نو، محل این کارخانه مبدل به «موش‌دانی» شده،موشها وقتی حوصله‌شان سر میرود،میروند بمنازل اطراف بخصوص منزل فاطمه خانم !

چند نفر از صاحبان خانه‌های همجوار کارخانه یاد شده که‌به قول‌خودشان خانه‌هایشان‌موش باران» شده است، طی نامه‌یی بروزنامه نوشته‌اند :

«ما پس از این رویداد، به منظور دفع حملات موشها به داروخانه رفتیم که‌داروی ضد موش تهیه کنیم .

مسئول داروخانه گفت :

- طبق دستور وزارت رفاه و تندرستی از فروش مرگ‌موش معذوریم .

گفتیم پس تکلیف چیست؟

گفت: باید بروید وازوزارت رفاه وتندرستی اجازه نامه‌گتبی

گفتیم : برای ما مشکل است بخاطر چند موش ناقابل نامه- پراکنی کنیم .

مسئول داروخانه گفت: راه دیگرش اینستکه یک یا چند موش زنده‌بگیریدو نزد دامپزشک ببرید تااو با نوشتن یک نسخه هم زحمت موشها را کم کند هم زحمت شما را !

خانم فاطمه قطبی (به‌اضافه چند امضای دیگر) در پایان نامه‌شان یادآور گردیده‌اند که اگردراجرای برنامه موش‌کشیها، مسئول داروخانه «موش کشی» یا اشکال‌تراشی نکرده باشد ، خوبست وزارت رفاه وتندرستی برای رفاه افرادی که موش‌در خانه‌هایشان‌لانه می‌کند،تسهیلات آسان‌تری (!) قائل شود.

سیکو (کریستال کوارتز)

یک ساعت اصلی
برای تمام ساختمان

یک ساعت اصلی برای تمام ساختمان
سیکو (کریستال کوارتز) ساعت دیواری ، یک مادر ساعت فوق‌العاده دقیق است. این سیستم اندازه‌گیری زمان درساختمانهای‌اداری بخش خصوصی‌ودولتی کارخانجات. مدارس. بیمارستانها. بانکها. فرودگاهها وبقیه جاهائی‌که وقت دقیق در نقاط مختلف مورد نیازاست بکارمیرود.
قلب «مادر» ساعت سیکو (کریستال کوارتز) است‌که ۸۱۹۲ بار در ثانیه می‌طپد و این ظربان دقت ساعت را ضمانت میکند.
ضربانهای الکتریکی درهر ۳۰ ثانیه‌تبدیل‌به علامات زمان سنجی میشود وعلامات فوق بوسیله مرکز تقویت‌کننده تقویت میشوند، تا ساعت اصلی را براه اندازند. بلافاصله همه ساعتهای فرعی که به مادر ساعت وصل هستندکلیه دستورات را از مادر ساعت گرفته و به همان دقت عمل میکنند.

سیکو انواع مختلف مادرساعت با حساسیت فوق العاده زیاد میسازد
- ساعتهای زمان سنج جهت زمان گیری اطاق عمل .
- ساعتهای اعلام کننده وقت بوسیله بلندگو یا سایر وسایل .
- در مواقع خاموشی برق «باطری داخل مادرساعت اتوماتیک وصل شده سیستم ساعت را بدون تاخیر بکار می اندازد .

مادر ساعت سیکو سه نوع ساعت مختلف فرعی دارد

● ساعتهائی که داخل دیوار کارگذاشته میشوند
WALL-RECESSED TYPE

● ساعتهائی که ازسقف آویخته میشوند
SUSPENDED TYPE

● ساعتهائی که روی دیوار نصب میشوند
WALL-MOUNTED TYPE

SEIKO

نماینده انحصاری در ایران شرکت تهران الکتریک (سهامی خاص) خیابان ویلاشماره ۸۸ تلفن ۸ـ۸۳۴۱۲۴

کارکنان شرکت مهندسی کارنو

آئین ملی بزرگداشت پنجاه‌سال شاهنشاهی پهلوی را باشکوه فراوان برگزار کردند

شاهنشاهان پهلوی باجانفشانیهای خود ایرانی نوبنیاد نهادند و با خدمات ارزنده و پشتکار و رهبریهای خردمندانه، سعادت ۵۰ ساله ایران و ایرانیان را تضمین کرده و سردارانی افتخار آفرین در تاریخ شاهنشاهی دوهزار و پانصدساله ایران بوده وهستند.

این یك حقیقت بزرك است که عشق به میهن وایمان به شاهنشاهی پهلوی با سرشت هر کارگر ایرانی اصیل ووطن پرست آمیخته شده ودر تار وپود وجودش ریشه دوانده است

آقای مهندس قدرت‌الله‌افشار مدیرعامل شرکت مهندسی کارنو ضمن ایراد سخنرانی پیشرفت های‌ایران دردوران شاهنشاهی پهلوی را تشریح نمودند .

آقای عبداله قربانپور نماینده کارمندان ، متخصصین، تکنیسین هاو کارگران شرکت مهندسی کارنو سخنانی پیرامون پنجاه سال سلطنت دودمان پهلوی ، انقلاب سفید و تغییراتی که بر اثر عنایات شاهنشاه آریامهر درزندگی کارگر ایرانی پدید آمده است بیان داشت .

گوشه‌ای از مراسم جشن باشکوه شرکت کارنو

کارگران، کارمندان، متخصصین وکارشناسان واعضای هیات ـ مدیره شرکت مهندسی کارنو با برگزاری مراسمی پرشکوه‌وفرخنده آئین ملی بزرگداشت پنجاه سال شاهنشاهی دودمان پهلوی‌راگرامی داشتند و در بزرگداشت این فرخنده جشن پرشکوه و ستایش از جانفشانیهای رضاشاه کبیر بنیانگزار ایران نو و خدمات‌ارزنده ورهبریهای خردمندانه شاهنشاه آریامهر که سعادت پنجاه ساله کشور را ضمانت کرده آینده درخشان و پرشکوه ایران را بنیان نهاده و ملت خود را در رامعظمت واعتلای دیرین رهبری فرموده‌اند، سنگ تمام گذاشتند .

اثین ملی بزرگداشت پنجاه سال سلطنت خاندان پهلوی‌توسط شرکت مهندسی کارنو در باشگاه افسران شهربانی‌باحضور مشتاقانه صدها نفر از کارکنان شرکت و جمع‌کثیری‌ازشخصیتها وپیمانکاران ومقاطعه‌کاران بزرگ ازساعت هفت بعدازظهر روز شنبه پنجم تیرماه جاری آغاز شد که تامقارن نیمه شب بطول انجامید .

در این مراسم فرخنده که احساسات میهن‌پرستانه و شاهدوستانه همه شرکت‌کنندگان از ابتدا تاخاتمه آن موج‌میزدوطنین‌انداز بود آقای مهندس قدرت‌الله افشار مدیرعامل شرکت مهندسی کارنو ضمن خوش‌آمدگوئی به حاضران سخنانی بشرح زیر بیان داشت :

سخنان مدیرعامل

مجلس گرمی که بهمت‌شمامدعوین محترم و حاضرین در این آئین ملی شکل گرفته و مورد استقبال صمیمانه شما میباشد برای‌قدردانی از زحمات و فداکاریهای بیشمار شاهنشاهان سلسله پهلوی در راه اعاده حیثیت و تامین افتخارات غرورانگیز برای ایران میباشد .

سرزمین قهرمان پرورایران همیشه درنیرمترین روزهای تاریخ خود بهنگامی که روبه نابودی و تجزیه میرفته است فرزندانی قهرمان پرورش داده که توانسته‌اند این سرزمین کهنسال و گرامی‌رابافروغ جاویدانش سربلند و سرافراز نگاهدارند .

رسالت یعقوب‌لیث رویگرزاده سیستانی و نادرقلی‌افشارپوستین‌دوز آزاده درگزی را این‌بارفرزند برومند و قهرمان‌دیگری‌از«آلاشت» سرزمین پرطراوت کوهستانی در دل دره‌های سرسبز فیروزکوه عهده‌دار شد .

رضاشاه‌کبیر دربحرانی‌ترین لحظات وسیاه‌ترین نقطه تاریخ ایران مسئولیت رهبری‌این‌سرزمین رابعهده گرفتندوایران‌راازتوفانهای سهمگین تاریخ نجات بخشیدند.

آرامش باردیگر درایران‌برقرار شد و فرصت سازندگی از هر جهت بدست آمد . تشکیل ارتش نیرومند شاهنشاهی برای حفظ و حراست مرزها ـ تامین امنیت داخلی ـ بهبود وضع اقتصادی با تاسیس بانکها ـ ایجاد راههای ارتباطی واحداث‌راه‌آهن‌سرتاسری‌ـ تاسیس دبستان‌ها ودبیرستانها و دانشگاه تهران ـ اعزام‌دانشجو بخارج ـ توسعه ورونق تجارت ـ تاسیس کارخانجات صنعتی‌ازجمله اقداماتی است که در دوران شاهنشاهی اعلیحضرت فقید رضاشاه کبیر مینوان نام برد ...

زمانی میرسد که تاریخ با وقایع تکان‌دهنده خود میخواهد فرزندان ایران این‌سرزمین‌باستانی را دربوته آزمایش قراردهد .

جنگ دوم جهانی فرا میرسد وسایه‌وحشتناک آن براین‌سرزمین میافتد باردیگر ایران‌اوج یافته و درمسیر پیشرفت و تعالی و ترقی افتاده . متزلزل میشود و بسرعت بسراشیبی نابودی وسقوط میرود.

دردناکترین لحظه تاریخ معاصر ایران فرامیرسد . رضاشاه کبیر باقلبی مملو از اندوه ، در حالیکه ذرات وجودش‌لبریزازعشق سرزمین آریا است ایران راترک میگوید .

وجیست گرانبهاترین ارمغان ابرمردی که ایران را ساخت ؟ چه میتواند باشد جز خاک وطن ؟ زیرا خاک آریااست که مونس فرزندان اصیل اریائی‌است.عاقبت شمع سوزندتر زودتر خاموش میشود واین ، راز هستی است

چهارشنبه چهارم مرداد ماه سال ۲۵۰۳ شمع وجود سردار بزرگ ایران و قهرمان قهرمانان این آب و خاک ، دورازسرزمین پارس خاموش میشود و ضربان قلب او متوقف میگردد . اما آوای اوست که خاموش نمیشود و در قلبی دیگر میروید ...

ولیعهد متفکر وتیزهوش و میهن‌پرست رسالت رهبری سرزمین آریا رابعهده میگیرند و باردیگر بومها از بام سرزمین کوروش و داریوش واردشیر بابکان میروند . آرامش بدست میاید و جنبش و حرکت آغاز میگردد . حرکت‌بسوی شفق و بطرف روشنائی وسپیدی که مظهر پاکی است ...

ششم بهمن سال ۲۵۲۲ روز انقلاب سفید سرآغاز سازندگی در سرزمین آریا دهقان پژمرده وکارگر بی رمق وهمگان فرصت میابند نیروی فعاله خود را در راه سازندگی‌بکاربرند

دهقان پژمرده. شاداب میشود ودستهای سازنده کارگرآریائی‌بکار میافتد و این ، باغبان باغ است کمرنج‌میکشد وهمیشه‌بیدار است...

آقای مهندس قدرت‌الله افشار مدیرعامل شرکت مهندسی کارنو درادامه سخنان بسیار جالب و هیجان انگیز خود اضافه کرد :

تطبیق باآهنگ رشد انقلاب ایران

فرزندان بابک خرم دین بار دیگر رشد میکنند ، رشدی حیرت انگیز در زمانی‌کوتاه، و نشان میدهند که شایستگی همه‌گونه ترقی و جهش را دارند.

و بارهبری صحیح ومدبرانه میتوانند از هیچ، همه چیز بسازند و آریامهر بزرگ‌است رهبر این سازندگی رهبری در سطح جهانی و با دیدگاه‌وسیع کمبودضرورت زمان، تغییر ـ پذیری و تکامل و پیشرفت ، کاملا آگاه است.

شاهنشاه بارها فرموده‌اندکه اصول انقلاب ایران قابل تغییر و قابل اضافه شدن و حتی با ضرورت های زمانی بعضی از آنها قابل حذف هستند.

قسمتی از پیام شاهنشاه آریامهر در شانزدهمین دوره برنامه عالی مدیریت :

درگذشته در سازمان های دولتی و خصوصی کارآئی‌و بهره‌وری با یک دید محدود اعمال میشد .

ولی امروز مدیران لایق باید بمسائل اجتماعی توجه داشته باشند و تصمیمات آنها در چهارچوب سود آوری و بهره وری محدود نشده‌بلکه‌متضمن منافع اجتماعی‌وشرائط محیط زیست نیز باشد .

به بیان دیگر تنها توجه به جنبه های فنی امور ،مصالح و منافع اجتماعی را تامین نمیکند زیرا توفیق در امر مدیریت فقط با رعایت نظراتی که براساس حفظ منافع‌اجتماع‌و مصالح‌ملت‌باشد تحقق نمی‌یابد ودر نتیجه‌علاوه بردانش مدیریت‌که مسلما برای تامین کارآئی و ثمربخشی ضروری است، مدیران بایداز تقوی‌وفضیلت کامل‌برخوردار باشند و حفظ منافع اجتماعی و مصالح ملی را مهمترین‌هدف خود قرار دهند.

پایان رنجها یملت ایران و در آغوش گرفتن آرزو های طلائی،این‌است عصررستاخیز، عصر اتفاق نظر و تمرکز قوای سازنده در یک جبهه برای تسریع در حرکت بسوی تمدن بزرگ.

شرکت مهندسی کارنو که در سومین سال انقلاب ایران‌برای فعالیت پیمانکاری در رشته تاسیسات تولدیافته‌است‌افتخار دارد که توانسته است به‌کمک همفکری و استفاده از نیرو های‌سازنده‌مهندسین ـتکنیسین هاو کارگران و کادر اداری خویش خود را با آهنگ‌رشد انقلاب سفید تطبیق داده وپس از گذشت ده سال بواحد مقاطعه‌کاری نسبتا بزرگی‌تبدیل شود و با کادر اجرائی صد درصدایرانی خود درسازندگی سرزمین کوروش و داریوش سهیم باشد.

و آرزومند است در عصر رستاخیز نیز مسئولیت های خطیر خودرادر راه سازندگی ایران بنحو شایسته‌ای انجام دهد.

به عرایضم خاتمه داده وبار دیگر درود فراوان خود را بروان پاک سردار بزرگ رضا شاه کبیر و سپاس‌بیکران‌خود و هیئت مدیره و کلیه کارکنان و کارگران شریف شرکت مهندسی کارنو را به پیشگاه مبارک شاهنشاه‌آریامهر بزرگ شهریار ایران تقدیم مینمایم.

پس از سخنان پراحساس و هیجان انگیز آقای مهندس قدرت‌اله افشار مدیر عامل شرکت مهندسی کارنو که با موج احساسات میهن‌پرستانه

و کف زدنهای ممتد حاضران‌و شعار های ملی و میهنی کارگران و شرکت کنندگان در جشن مواجهشد و موردتایید قرار گرفت‌آقای عبداله‌قربانپور نماینده کارمندان، متخصصین، تکنیسین هاو کارگران شرکت مهندسی کارنو مطالبی به این شرح بیان داشت:

اظهارات نماینده کارگران

حضار محترم سروران گرامی

آنچه که می‌بایست گفته شود بطور اجمال بیان گردید لیکن لازم است بار دیگر به اقتضای زمان بازگو کننده یکی از اصول انقلاب شاه و مردم باشم :اصل مربوط به کارگران وطبقه مورد احترام جامعه و طبقه شریف از دیدگاه شخص اول مملکت. لازم است نگاهی به وضع کارگر قبل از انقلاب سفید بیاندازیم . کارگر در زمان پیش از انقلاب سفید ظاهرا مضوی از جامعه بود معذالک نه‌شخصیت حقوقی داشت و نه شخصیت حقیقی . نه گذشته‌ای و نه آینده‌ای ،تنها بفکر یک لقمه نان بود کمبتواند زمان زندگی فلاکت‌بارش را طولانی‌تر کند . ششم بهمن ۲۵۲۲ شاهنشاهی‌را بیادبیاوریم. معجزه‌ای که سالیان سال در انتظارش بودیم بوقوع پیوست انقلاب شاه وملت ـ انقلاب‌سفید ایران ، آنچه را که حتی در خیال کشور های مترقی آن‌زمان نمی‌گنجید و آنچه را که قرن های متمادی کارگر به امید آن میزیست اکنون میدید و حس میکرد. کارگر ، زندگی دوباره یافت گوئی آن روزتولد دوباره است و بمعنی همچنین بود ـ چون کارگر از این زمان ببعد است که متولد میشود ودارای شخصیت حقوقی و حقیقی می‌گردد . ازآن پس دیگر کارگر برده نیست وجزء وسایل تولید هم نیست. کارگر میداند که چه میکند و به آنچه که‌انجام‌میدهد ایمان راسخ دارد کارگر یکی‌از عوامل واقعی تولید میشودعاملی که از دیرباز وجود داشت‌لیکن هیچگاه بهآن توجه نمیشد . کارگر ایرانی میداند که ثمره که آنچه در سایه نبوغ وابتکار رهبر عالیقدر ایران به وی‌اعطا شده است هنوز هم در اغلب نقاط جهان‌آرزوی دیرینه‌ای‌برای طبقات کارگر آن جوامع است . کارگر ایرانی میداند که ثمره کارش جیست و به آنچه انجام میدهد اعتقاد دارد و اینرهگذر را بمعنوی حس میکند که چه وظیفه سنگینی از نظر سازندگی بردوشش میباشد . کارگرامروز ایرانی به انقلاب سفیدی که زندگی‌اش رادگرگون نموده‌است ایمان دارد ، دیگر از فقر و تنگدستی و بیماری نمی‌هراسد چون آگاه است که در سایه انقلاب شاه و ملت جهعدایائی بوی ارزانی شده‌است: منجمله بهداشت رایگان، آموزش‌رایگان، صندوق های‌کارآموزی،صندوق های آموزشی و غیره که نکر آنها درحوصله این مجلس‌نمی‌باشد. کارگر ایرانی خود رادر محیط کار تنها وبیگانه احساس نمیکند. چون اوهم در کارگاه خودش سهیم و شریک است . باید بکوشد و نتیجه بگیرد . این خواست انقلاب ایران و خواست ر هبرعالیقدر انقلاب است...

شور وهیجان ما کارگران شاهدوست ووطن پرست دراین گردهم آئی عظیم بیش از همه جشنهای پرشکوه این آئین ملی است واین بازگو کننده حقیقتی بزرگ است که عشق وایمان به خاندان پهلوی باسرنوشت هر کارگر ایرانی اصیل‌ووطن‌پرست آمیخته شده و در تاروپود وجودش ریشه دوانده است . کارگر ایرانی باید بداند که در سایه چه تلاش وکوشش و چه زحمت و جانفشانی‌هائی اینهمه موفقیت ورفاه و آسایش‌نصیبش شده است و متقابلا باید بداند که چه مسئولیت سنگینی به‌عهده دارد . کارگران و همکارکنان شرکت مهندسی کارنو مراتب‌حق شناسی و میهن پرستی و شاه‌دوستی خود را بدینوسیله‌ابراز داشته و سپاس بیکران خودرا به پیشگاه شاهنشاه آریامهرهبر خردمند مملکت و شهریار بزرگ ایران تقدیم میدارند ...

همگام باپیشرفت‌های کشور

آقای مهندس قدرت‌الله افشار سپس‌در گفتگوئی پیرامون‌فعالیت های شرکت‌کارنو اظهارداشت :

شرکت مهندسی کارنودر سال ۲۵۲۵ با کادری متخصص آغاز بکار کرد ، شرکت کارنو دررشته تاسیساتی ، تهویه مطبوع ، شوفاژ ، سردخانه و الکتریکی فعالیت میکند . وی گفت ازجمله کارهائی که تاکنون بدست این شرکت انجام شده‌شامل‌آموزشگاه پرستاری دانشگاه مشهد ،مجتمع صنعتی گوشت فارس ،ساختمان مرکزی سازمان گسترش و نو ـ سازی صنایع ایران ، بیمارستان قدس اراک ، تاسیسات باشگاه دیهیم، کلوپ‌بانوان، مهمانسرای دامغان و بیمارستان وزارت راه رشت .

بعلاوه قسمتی از کار های‌در دست اقدام عبارتنداز: تاسیسات مکانیکی و الکتریکی تلویزیون آبادان ، کوی کارمندان رادیو تلویزیون ، تبریز، امورسرویس وپذیرائی هواپیمائی ملی ایران و تلویزیون مرکز سمنان‌و دامغان مجتمع توریستی دماوند وپروژه عظیمی در کرمان .

آقای افشار در باره برنامه آینده شرکت گفت :

در درجه اول بازدهی و راندمان مطلوب کار در محیط کار مناسب میسر است از آنجا که هرکارگر و کارمندی ۶۰ تا ۷۰ درصد نیرو و انرژی فعاله خود را در محل کارش مصرف میکند بنابراین استفاده از حد اعلای انرژی برای بهتر انجام دادن کارها در محیط مناسب امکان پذیر است . بهمین جهت شرکت مهندسی کارنو بنابه مقتضای کارش سعی کرده است محیط مناسب تر و بهتری برای کارگران‌و کارکنان بوجودآورد و ازاین طریق در پیشرفت امور مملکتی سهمی داشته باشد .من معتقدم که رشد یک شرکت یایک موسسه تجارتی و صنعتی فقط به بهره‌دهی ومیزان سود ریالی آن بستگی ندارد ، بلکه جنبه اخلاقی‌و تامین رضایت کارمندان و کارگران نیز عامل اساسی همبستگی بین اولیای شرکت و کارکنان و باعث رشد کارورشد اخلاقی است .

مهندس افشار گفت : تهیه مسکن برای کارکنان‌شرکت‌کارنو نیز جزو برنامه های آینده این شرکت است و با اقدامات پیگیر میکوشد هرچه‌زودتر مسئله‌مسکن رابرای کارکنان خود کمبزرگترین مشگل روز است حل کند . وی میگوید : شغل مقاطعه‌کاری‌شغل ثابت ومحدودی نیست وپیوسته ازنظر زمانی و مکانی در تغییرو نوسان است، زمان همیشه مقاطعه‌کار را در چهارچوب‌قرار میدهد آنچه مسلم است ما باید همگام با پیشرفت های سریع کشور درسطح‌مملکت پیش‌برویم وخودمان راباابرنامه های وسیع وپیشرفته هماهنگ سازیم‌زیرا کار ما باپیشرفت های عمرانی کشور رابطه مستقیم دارد .

مهندسین‌خارجی تحت‌مدیریت ایرانی

آقای مهندس افشار در پاسخ این سئوال که چه انگیزه‌ای‌باعث شده است با چنین علاقه‌ای در امور ساختمانی فعالیت کنید ، میگوید :

از کودکی به امور ساختمانی علاقه زیادی داشتم این امر کنجکاوی مرا در اقدام بکارهای ساختمانی تحریک میکرد . در دورانی که هنوز شاگرد مدرسه بودم مهندسی ساختمان‌رادوست داشتم ، کلمه مقاطعه کار همیشه بایشت بندنام مهندس خارجی شنیده میشد . اصولا مهندس مقاطعه‌کار ایرانی اسمی ناآشنا وناشنیدنی بود ،ماامروز مفتخر و خوشوقتیم که مهندسین و متخصصین برجسته ایرانی در راس بسیاری کار های آبادانی کشور قرار گرفته‌اندو مهم ترین کارهای مملکتی بدست مهندسین و متخصصین ایرانی انجام‌می‌شود ودرحال حاضر به‌سطحی رسیده‌ایم که مهندسین خارجی تحت مدیریت ایرانی انجام‌وظیفه میکنند .

هم‌اکنون در این شرکت حدود ۱۰ نفر مهندس، ۲۵ نفرتکنیسین، ۱۰۰ کارمند و حدود ۴۰۰ کارگر بطور مستقیم و غیرمستقیم مشغول کارند و کلیه کارکنان شرکت‌ازمزایای استخدام‌کشوری بهره‌مند بوده و بادلگرمی بکار خود مشغول هستند .

زنان آرایشگر کرمانشاه، مشکلات آرایشگران زن را در میز گرد خانواده بررسی کردند

زنان آرایشگر را در برابر بیماری «واریس» بیمه کنید

آرایشگری شغلی است که گروه کثیری از خانمها به‌آن اشتغال دارند . بیشتر خانمهایی که این شغل را پذیرفته‌اند خانه‌دار هستند و درکنار کارهای خانه به زیبا ساختن چهره و روی و موی خانمهای دیگر می‌پردازند. آنچه برای اکثر زنان آرایشگر مهم است اینست که بتوانند قسمتی از هزینه سنگین زندگی‌شان را تامین کنند و در حقیقت برای شوهرانشان یك همکار خوب باشند .

تعداد خانمهای خانه‌دار که اکنون آرایشگر نیز هستند زیاد است و روزبروز نیز براین گروه اضافه میشود . شغل آرایشگری را ابتدا خانمهای تهرانی رواج دادند و اکنون در شهرستان ها نیز بسیاری از خانمها به‌این کار اشتغال دارند. خبرنگار ما در کرمانشاه پای صحبت گروهی از خانمهای آرایشگر این شهر نشسته است و این خانمها درزمینه‌های مختلف بحث و گفتگو کرده‌اند.

صغری تقی منش

بتول گودرزی

ملوک مخملی

فاطمه قلیچ‌خانی

مهین‌دخت آرین

فاطمه قلیچ خانی میگوید :با توجه به‌افزایش هزینه زندگی ، دستمزد آرایشگران کرمانشاه مانند بیست سال پیش است و خانمهای آرایشگر از این بابت گله‌دارند. این مسئله در سایر شهرستانها نیز وجود دارد.بنظر من هزینه زندگی در کرمانشاه باشهرهای مرکز استان فقط‌چند درصد کمتر از تهران است و اصولا هزینه آرایش در تهران سربه‌جهنم میزند و درکرمانشاه هنوز تغییر نکرده است. ازطرفی بسیاری از وسایل آرایش زنانه در کرمانشاه نایاب است و باید آنرا از تهران تهیه کرد.

بیمه زنان آرایشگر

سدیک سوخانیان‌می‌گوید : من بیست سال است که در کرمانشاه آرایشگر هستم و نرخ آرایش دراین شهر تغییر نکرده است. من جوانی‌ام را در این راه صرف کرده‌ام و بعلت اینکه زیاد روی‌پاهایم ایستاده‌ام، دچار واریس شده‌ام. بعقیده من باید قشر زنان آرایشگر نیز زیر پوشش بیمه‌های درمانی قرار گیرند. اگر زنان آرایشگر تحت ضابطه‌ای بیمه‌شوند، هرگزنگران آینده خود و فرزندانشان‌نخواهند بود و با دلگرمی بکار خود ادامه میدهند.

مهین دخت آرین میگوید: اخیرا از طرف وزارت کار و امور اجتماعی در تهران مراکزی تاسیس شده و به‌خانمها آموزش داده میشود که بتوانند وسایل خانگی را خودشان تعمیر کنند. باید یادآور شد که خانمهای شهرستانی نیز به تعمیرات وسایل منزل احتیاج دارند و همانقدر که‌در تهران‌کارگر متخصص‌گران است، در شهرستانها نایاب‌تر و گرانتر است. بهتر است در شهرستان نیز نظیر چنین کلاسهایی تشکیل شود.

ضابطه شغلی

در اینجا خانمهای آرایشگر موضوع بحث را عوض میکنند و درباره مسائل شهر خود حرف میزنند.

فریده کمانگر میگوید : شهر کرمانشاه برای توسعه و عمران آبادانی استعداد کافی دارد، اما به بعضی از محله‌های آن‌رسیدگی نشده‌است. از جمله بعضی از خیابانها سالها است که همچنان بدون آسفالت مانده و شهرداری برای آن اقدامی نمی‌کند.

ملوک مخملی، بتول گودرزی و صغری تقی منش نیز ضمن اشاره‌به‌وضع شغلی خود معتقدند که باید برای کار آرایشگری ضوابطی تعین شود زیرا روز بروز برتعداد آرایشگرها افزوده میشود وکار سایرین از رونق می‌افتد. بنابراین چه بهتر که پروانه کسب بطور بی‌رویه داده نشود. از طرفی بسیاری از آرایشگاهها از تجهیزات کافی برخوردار نیست.

این خانمها در زمینه مسایل شهری میگویند: شهرداری‌باید برای سرسبزی و چمن‌کاری‌شهر کوشش بیشتری بکار برد زیرا شهری با وسعت شهر کرمانشاه باید از فضای سبز کامل برخوردار شود.

سدیک سوخانیان

فریده کمانگر

پزشك خانواده

در فصل تابستان حصبه را مغلوب کنیم

با اینکه بیماری حصبه ، زیادمسری‌نیست‌ولی باید مواظب جوانان ۱۸ تا ۲۲ ساله بودکه اغلب مبتلا به این بیماری می شوند. در تابستانها و درمناطق گرم و خشک همه‌گیری بیماری حصبه بیشتر از سایر نقاط‌به چشم میخورد .

علایم این بیماری عبارتست از تب بین ۴۰ و ۴۱ درجه ، لرز ، آهسته زدن نبض نسبت به تب ، و اسهال . زبان‌بیمار باردار شده و موهای سر ،و بدن او می‌ریزد و امکان پیدا شدن خونریزی روده‌ای نیز میرود . متخصصان شیوع‌بیماری حصبه را بخاطر عدم وجود نظافت وضعف جسمانی‌میدانند. مولد حصبه و شبه حصبه ها عبارتست از «باسیل‌ابرت» و انواع «پاراآوب» که از راه لوله هاضمه وارد بدن شده و بوسیله خون در سلولهای دیواره روده جای میگیرند و بوسیله مدفوع بخارج راه‌پیدا میکنند . منبع اصلی میکرب، آب آلوده است که میتواند سبزی ، میوه و گوشت را نیز آلوده کند .

یخهای‌طبیعی و قوطی های کنسرو هم میتواند منبع«باسیل ابرت» باشد .

داروی موثر برضد این بیماری آنتی بیوتیکی است‌که با وجود تاثیر خود نمیتواند از بروز سرایت و عوارض بیماری جلوگیری کند .

بیمار باید دقیقا تحت نظر پزشک قرار گیرد و استراحت مطلق در محیطی جدا از سایرین داشته باشد .

تمام لباسها و مواد دفعی‌او باید کاملا ضد عفونی شده و درجه حرارت اتاق بیمار باید در حدود ۱۸ درجه سانتیگراد باشد .

در روز اول باید به بیمار آب‌میوه‌ای‌که در آب جوشیده رقیق شده باشد ، خورانید و در تمام مدت بیماری ،تغذیه‌باید بوسیله مواد آبکی انجام‌گیرد. اگر در رعایت هریک از این نکات غفلتی صورت گیرد ، علاوه برخطری که بیمار را تهدید میکند ، احتمال شیوع بیماری هم زیاد خواهد بود. بهمین علت است که حصبه را بیماری «دستهای کثیف» لقب داده‌اند . ضد عفونی کردن باندازه مداوا اهمیت دارد و باید از آب زاول یک در صد استفاده‌کرد که ظرف پنج‌دقیقه «باسیل ابرت» را از بین‌میبرد ، بهرحال همیشه صلاح در اینستکه‌بیمار مبتلا به حصبه‌را در بیمارستان بستری نمود .

عوارض مهمی که بیمار را تهدیدمیکند ، عبارت ازضایعات کلیوی‌و نارسائی قلبی وگاهی هم سوراخ شدن روده ، و ذات‌الریه هم دیده میشود.

حصبه بیماریی نیست که بسرعت معالجه شود بهمین جهت در درجه اول باید کوشید تا با حفظ بهداشت و پاکیزگی ، بخصوص در تابستان ، از ابتلای به حصبه جلوگیری کرد .

قابل توجه مصرف کنندگان محترم آبمعدنی آبعلی

«آبعلی درشیشه های سبزکم رنگ بازارآمد»

شرکت آبمعدنی ایران تولید کننده گواراترین نوشیدنیهای سلامت بخش (بهداشتی کشور) از این تاریخ انحصارا مرحله جدیدی را برای ارائه آبمعدنی آبعلی براساس آخرین تحقیقات فراهم اورد.

به تائید اکثر متخصصان بهداشتی و کارشناسان آبهای معدنی، دراثر تابش نورخورشید بویژه درنواحی گرمسیر فعل و انفعالاتی درآبهای معدنی بوجود میاید که تاحدی از خواص آن میکاهد.

بدینجهت، شرکت آبمعدنی ایران بمنظور جلوگیری از اثرات نورخورشید و طولانی‌کردن مدت مصرف، از این تاریخ آبمعدنی آبعلی را دربطریهای سبز کمرنگ تولید و عرضه مینماید.

به عموم مصرف کنندگان عزیز توصیه میشود، هنگام خرید آبعلی به رنگ شیشه های جدید توجه کنند.

شرکت آبمعدنی ایران

DEMAG
جرثقیل
دماگ

جرثقیل به ظرفیت از ۸۵ تن تا ۱۴۰ تن
با بوم هیدرولیك تلسکوپی به طول از ۶۳ متر تا ۸۴ متر

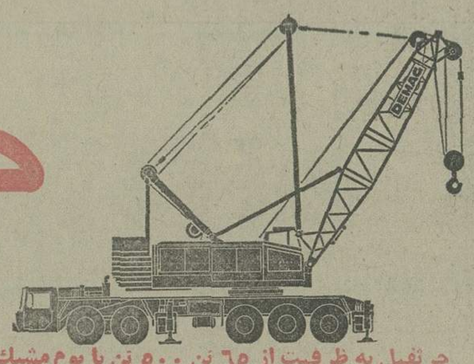

جرثقیل به ظرفیت از ۶۵ تن ۵۰۰ تن با بوم مشبك
به طول از ۶۵متر و بیم تا ۱۸۲

ارکان ماشین وهیدرو ماشین
نماینده انحصاری جرثقیلهای
تادانو ـ دماگ ـ هاپ

HAP
جرثقیل
هاپ

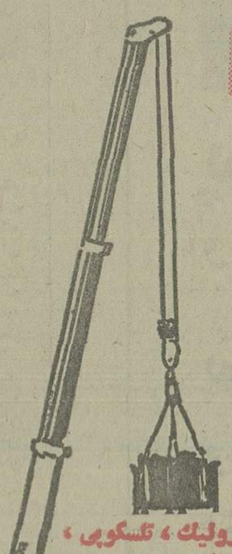

جرثقیل هیدرولیك ، تلسکوپی ،
باوینچ به ظرفیت ۸ تن مجهز
به چهار جك‌تلسکوپی هیدرولیك

هاپ ۵ تن فاسل نصب روی تراکتور و کامیون

TADANO
جرثقیل
تادانو

از ۳ تن تا ۱۳ تن قابل نصب روی کامیون
و از ۱۳ تن تا ۷۵ تن با کامیون ـ هیدرولیك ـ تلسکوپی باوینچ

TM-30
For one-man operation

TS-100L
Ready to mount

TS-130L
For superior mobility

TL-200L
Tadano's bestseller

TL-360
The veteran heavy lifter

خیابان آیزنهاور ـ مقابل دانشگاه آریامهر ـ شماره های ۶۴۶ ـ ۶۲۸ تلفن های ۹۵۸۵۵۵ ـ ۶۵۲۸۹۹ ـ ۸۸
سرویس یدکی جاده قدیم کرج ـ بالاتر از شیر پاستوریزه تلفن: ۹۵۶۰۹۱ ـ ۹۶۰۷۳۶ ـ ۹۵۰۰۸۱

۱۱۰ دانشسرای مقدماتی کشور دیپلم کامل میدهند

گفته میشود وزارت آموزش و پرورش در نظردارد باتوجه به تقاضا هائی‌که‌در چند سال‌اخیر ۱۱۰ دانشسرای مقدماتی دریافت داشته است، داوطلبان ورود به دانشسرا های مقدماتی راطوری انتخاب کند که بتوانند درپایان‌تحصیلات‌دو ساله‌دانشسرا، مدرک‌دیپلم کامل متوسطه به آنان بدهد، تابرای ورود به دانشگاه احتیاج به گذراندن امتحان ششم متوسطه نداشته باشند.

تاکنون یکی از مشکلات فارغ التحصیلان دانشسراهای مقدماتی همین نکته بود و بهمین جهت این دانشسرا ها داوطلب زیاد نداشت.

امسال فارغ‌التحصیلان چهارم نظام‌قدیم‌و دوم‌نظری باین‌دانشسرا ها پذیرفته میشوند تا بشود به آنها در پایان تحصیل دیپلم کامل متوسطه داده شود.

این اقدام علاقمندان به معلم شدن‌را‌افزایش میدهد ایران ۱۱۰ دانشسرای مقدماتی دارد.

هنرستان

احتشامی :

۱ـ نوبت دوم هنرستانها در حقیقت همان شبانه است .

۲ـ در هنرستانها ، فوق‌العاده مدیر در نوبت اول و دوم یکسان است .

۳ـ یک لیسانسیه فیزیک که کلاس مدیریت‌آموزشی دیده باشد میتواند مدیر هنرستان شود .

٤ـ تعیین معلمان نوبت دوم برعهده مدیر است .

اعزام دانشجو

محمدحسین صادقپور (آبادان) :

شما که هنوز دیپلم کامل نگرفته‌اید نمیتوانید در امتحان اعزام دانشجو شرکت کنید ، به عبارت دیگر این کار برای شما ثمری ندارد .

از مشاور فرهنگی ما بپرسید

گذرنامه

ل . س (اصفهان) :

فرق ندارد ، ادارات شهربانی شهرستانها ، شعبه گذرنامه دارند شما میتوانید از اصفهان گذرنامه بگیرید، صدور روادید برعهده کنسولگری‌هاست‌اگر در اصفهان کنسولگری کشوری که میخواهید به آنجا بروید دائر باشد میتوانید از همانجا ویزا دریافت دارید .

دانشگاههای ترکیه

مراغه ـ رحیم ـ ب :

آدرس سفارت ترکیه در تهران خیابان فردوسی (چهارراه استانبول)است . همین سفارت‌میتواند‌اطلاعات لازم را درباره دانشگاههای ترکیه به شما بدهد .

ادامه تحصیل کلاس نوبتی‌ها

نسرین ـ گ :

معمولا امتحانات یک نوبتی برا ی مردودین‌برگزار می‌شود اگر در آذر ماه امتحان یک نوبتی برای چهارم نظام قدیم بگذارند مسلما برای‌مردودین‌چهارم‌خواهدبود.

نمیدانم کلاس سومی‌ها میتوانند در این امتحان شرکت کنند یانه .

بهرحال برای ادامه تحصیل کلاس سومی‌هائیکه سنشان از نصاب قبولی در مدارس روزانه تجاوز کرده است فکری خواهد شد ، یعنی پس از اینکه تکلیف‌ادامه تحصیل فارغ‌التحصیلان دوره عمومی بزرگسالان‌روشن شود ، این عده نیز مشمول همان خواهند شد .

درد دلهای فرهنگی

بهترین راه ارتقاء معلمان

علی امامی (دانشسرای‌مقدماتی‌لار) :

خوب است ضابطه‌ای بگذارند که فارغ‌التحصیلان دانشسرا های مقدماتی‌پس‌از چند سال خدمت آموزگاری بتوانند وارد دانشسرا های راهنمایی تحصیلی شوند . بعقیده من معلمان را باید فقط از همین طریق ارتقاء داد . مسلما کسی که چند سال خدمت آموزگاری کرده و درکلاسداری و تدریس متبحر شده است، بهتر میتواند پس از گذراندن دوره راهنمایی تحصیلی در کلاسهای مدرسه راهنمایی تحصیلی به تدریس بپردازد .

پیشنهاد به کنفرانس رامسر

پیرمحمدارباب (فردوس) :

برای اینکه از دانشگاهها ومدارس‌عالی کشور که اینک همه هزینه های آنها را دولت میپردازد بنحو احسن استفاده شود ، یعنی فارغ‌التحصیلان این مدارس نیازهای مملکت را رفع کنند نه اینکه درشهرهاگروه خود را بالا ببرند ، پیشنهاد میکنم برای کسانی که حاضر بخدمت درنقاط دوردست و بدآب و هوا هستند امتیازاتی درپذیرش دانشجو در نظر گرفته شود ، مثلا کسی که حاضر باشد دریک روستای بلوچستان بمدت ده سال کارکند بتواند پنجاه درصدامتیاز داشته باشد ، باین ترتیب تحصیلکردهها در سراسر کشور مشغول کار میشوند نه شهرهای بزرگ . این عمل به کیفیت تحصیل دردانشگاهها صدمه‌ای نمیزند ، زیرا بین تحصیلات دبیرستانی ودانشگاهی‌فرق‌فراوان است . خوب است در کنگره‌رامسر(شهریور ۲۵۳۵) این مطلب مورد توجه وبررسی قرار گیرد .

دانشگاه سپاهیان‌انقلاب

علی رفیعی (آموزگارقم):

چون بیشتر فارغ‌التحصیلان‌دانشگاههای کشور جذب آموزش وپرورش میشوند واین سازمان بیش از هر موسسه دولتی دیگر احتیاج به تحصیلکرده دارد ، خوب است دانشگاه سپاهیان انقلاب اختصاص به معلمان داده شود ، یعنی فقط معلمان را بپذیرد . از طرفی خوب‌است‌وزارت آموزش وپرورش یکبار دیگر شرایط ورود معلمان به دوره های‌مختلف این دانشگاه مخصوصا دوره مکاتبه‌ای را بخشنامه کند تا ماهاطلاع یابیم .

کارمندان‌دولت‌در کنکور!

مهاجری (دیپلمه ۱ ساله) :

با اینکه دردفترچه کنکور قید شده است کارمندان دولت نمیتوانند وارد بسیاری‌از رشته های تحصیلات عالی شوند ، معذلک موقعی که من امتحان کنکور میدادم ازده نفری که در اطرافم بودند هشت‌نفرشان کارمند دولت مخصوصا معلم بودند . نمیدانم سازمان سنجش با این عده چه میکند بعقیده من وقتی یک کارمنددولت دانشجو شود نه بدرسش میرسد نه بکارش ـ فقط میخواهد گروه استخدامی‌اش رابالا ببرد . پیشنهاد میکنم سازمان سنجش اعلام کند کسانی که شغل خود را پنهان کنند از تحصیل درمدارس عالی محروم می‌شوند.

فروشگاه تعاونی

جعفرداودی :

سال گذشته چند بار درجراید نوشته شد که آموزش و پرورش تهران موافقت کرده است در ۱۷ ناحیه خود ۱۷فروشگاه تعاونی مصرف تشکیل دهد تامعلمان برای خرید مجبور نشوند به فروشگاه مرکزی فرهنگ واقع درخیابان سپهکه درآنجا نه تاکسی پیدا می‌شود و نه وانت‌بار مراجعه کنند. از طرفی بعلت وجود چهل هزارمعلم درتهران مراجعه این عده به فروشگاه دشوار است . باتوجه باینکه دولت افزایش شرکتهای تعاونی مصرف را توصیه کرده است خوب است آموزش و پرش تهران لااقل چند شرکت تعاونی دیگر درچند میدان شهر تشکیل دهد تا مراجعه معلمان آسان باشد .

نمرات شفاهی کلاسهای ششم

آبادان ـ فیروز نوری

چون برای ادامه تحصیل در مدارس عالی‌خارج از کشور، معدل کل موردتوجه است و نیز امسال آزمون شناسی معدل کل‌راخواسته است وممکن است درآینده بمعدل‌کل توجه شود، خوب است نمرات شفاهی کلاسهای ششم و نمرات داخلی این کلاسها دقیقا انجام گیرد تاحقی از کسانی که معلمان سختگیر دارند تضییع نشود.

از وزارت آموزش و پرورش میخواهم که از هم اکنون تدابیر لازم را بعمل آورد.

دفتر مدارس در تابستان

حسینعلی هنرجو:

طبق آئین‌نامه مدارس، دفاتر مدارس باید در تعطیلات تابستان(دوشنبه و چهارشنبه) دایرباشد و اگر مدیر یادفتر دار بخواهد به مدرسه نیایید باید مرخصی رسمی بگیردو جانشینش مشغول کار باشد ، زیرا دفتر داران مدارس کارمند اداری هستند و فوق‌العاده دریافت میدارند وباید تمام وقت در مدرسه باشند.

من در این چند روز برای ثبت نام دو فرزندم به دو مدرسه تهران مراجعه کردم، نه مدیر بود و نه‌دفتردار.

دریکی‌ازمدارس‌یکی‌ازمعلمان ودر مدرسه **دیگر** یک معاون مدارک ثبت نام را می گرفت تابعدا جواب دهند.

پودر برف یک محصول خوب و مطمئن

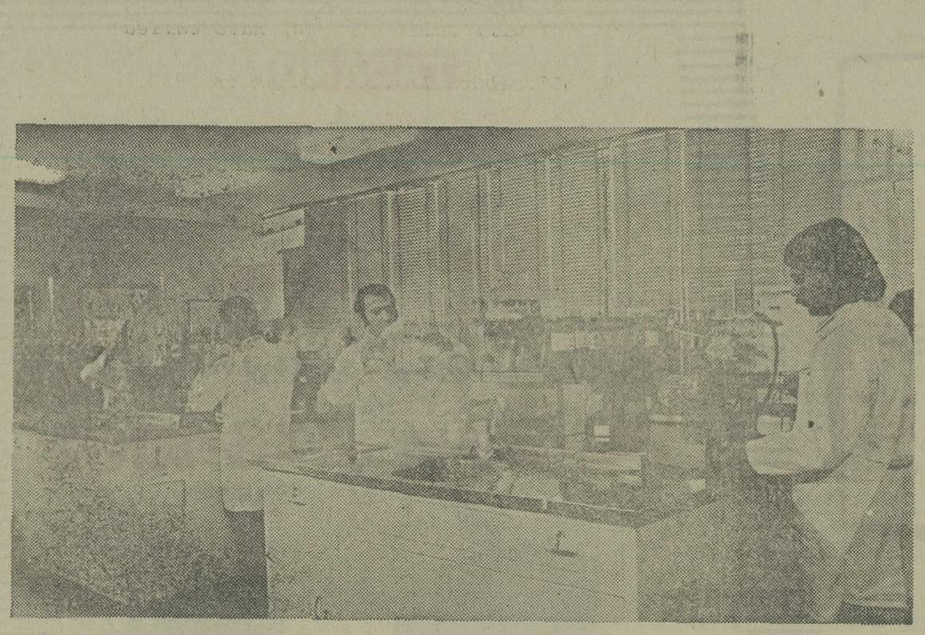

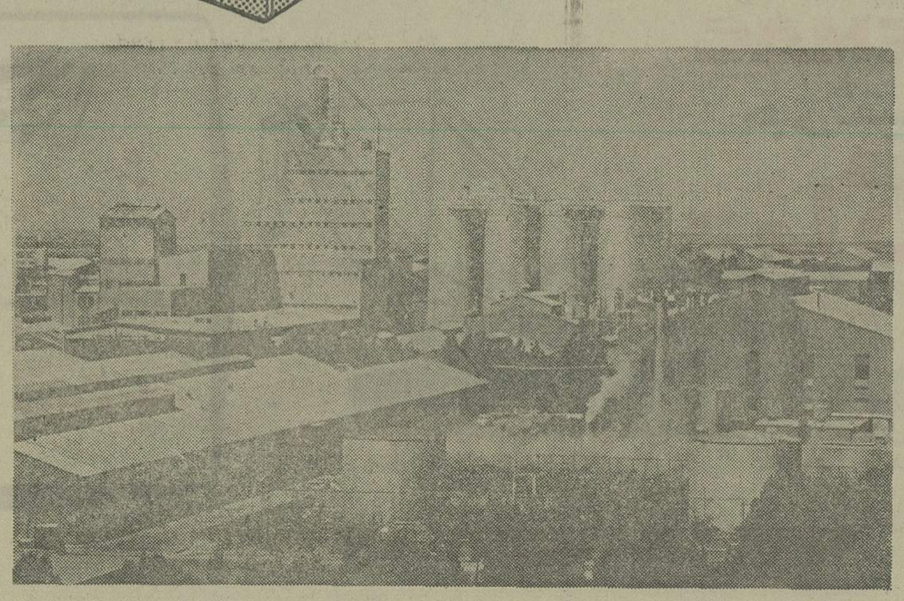

پودر برف درکارخانجات پاکسان، بزرگترین واحد تولیدی مواد پاک کننده در ایران تهیه می‌شود.

پودر برف، با بخدمت گرفتن نیروی انسانی متخصص وماهر و گروههای بررسی و تحقیق در زمینه شرایط اقلیمی و نوع پارچه های مورد مصرف تهیه می‌شود.

کارخانجات پاکسان، با صدور برف بخارج از کشور بازارهای آنسوی مرزها را نیز تسخیر کرده است.

برای نمونه سال گذشته فقط در شوروی بیش از ۳۰ میلیون قوطی بزرگ پودر برف مصرف شده است.

و بدینگونه برف با بهره گیری از این امکانات با کیفیتی خوب و مطمئن بدست میلیونها مصرف کننده ایرانی و خارجی میرسد.

A – 79

آتش در خرمن طلائی گندم!

ته‌سیگار یك رهگذر بی‌توجه ٤٠ خرمن را به آتش کشید

بی‌مبالاتی و بی توجهی یک رهگذر، چهارخرمن گندم که دسترنج عده‌ای کشاورز زحمتکش سرزمین ما بود به آتش کشاند، شعله های آتش آنچنان به جان خوشه های طلائی گندم افتاده بود که گویی با آن خشم و کینه‌ای دیرینه دارد خبرنگار روزنامه اطلاعات در رامهرمز گزارش می دهد: چهارنفر از اهالی بخش «کیمه» از توابع شهرستان رامهرمز به اسامی قربان، پرویز رمضان و یونس هرمزی گندم های خود را دروکردند و چهارخرمن درکنار هم بوجود آوردند ولی یک رهگذر بی انصاف و بی توجه هنگام عبور از کنار آنها ته سیگار خاموش نشده خود را بر روی یکی از خرمن ها افکند که باعث ایجاد حریق گردید و سپس به سه خرمن دیگر سرایت کرد و هرچهارخرمن را بکلی خاکستر ساخت.

پایان مسابقه قرائت قرآن

قم - خبرنگار روزنامه اطلاعات: مسابقه قرائت قرآن واشعار مذهبی که با شرکت ۵۴ نفر از ۱۸ شهرستان طی ۳ روز درخانه جوانان قم برگزار شد پایان یافت ونفرات برنده به شرح زیر انتخاب شدند:

حسن کفاش از مهاباد، محمد رضا ثابت قدم از همدان، سید احمد ارزان فروش ازخرمشهر، کبیرولایی از مراغه، محرم مختاری از میانه و سید حسین حسینی ازبابل نفرات اول تا سوم در خواندن اشعار مذهبی جوایزی دریافت داشتند.

۶۸ دانشجو پزشک شدند

اهواز - خبرنگار روزنامه اطلاعات: ۶۸ دانشجوی رشته پزشکی دانشگاه جندی شاهپور اهواز که دوره هفت ساله دانشکده پزشکی را گذرانده‌اند، پزشک شدند و پس از اینکه سوگند یاد کردند ودانشنامه های پایان تحصیلی خودرا از آقایان محمدعلی سمیعی استاندار خوزستان ودکتر جامعی رئیس دانشگاه جندی شاپور گرفتند.

این عده فارغ‌التحصیلان دوازدهمین دوره دانشجویان دانشکده پزشکی دانشگاه جندی شاپور بودند.

دراین پایان تحصیلی دانشجویان، آقای دکتر داویی رئیس دانشکده پزشکی گفت، پژوهشهایی که درزمینه پزشکی دردانشگاه جندی شاپور صورت گرفته، توجه مجامع بین المللی را جلب کرده است.

«نیرو» قهرمان فوتبال دزفول شد

سی و شش تیم فوتبال باشگاهها و دستجات آزاد دزفول مسابقات فوتبال جام ولیعهد را بپایان رساندند و تیم نیرو با کسب ۲۹ گل زده و دوگل خورده مرکب از:

حسین مستور - رضابهاریان - محمودچکش - ناصرخرمی - غلامرضامارررسولی - حسن حسین بسی - باقرصادقی - رحیم شارونی - غلامرضاگرشاسبی - رحیم پاره چی - رحیم عیدی زاده - حمیدازدری - جلیل صالح بیگی - ایرج چراغی - رضاالیاسی - کامران کیانی - رضاجلودار - جمال ذبیحی - ناصربهبودی - احمدمشیری و محسن میرزائی که درعکس دیده میشوند به سرپرستی و مربیگری های صالح بیگی بمقام اولی رسید که دراخرین دیدار این مسابقات تیم نیرو تیم بانک ملی را یک بر هیچ شکست داده بود.

دزفول - خبرنگار اطلاعات

بدل «ایاز» در اصفهان دستگیر شد

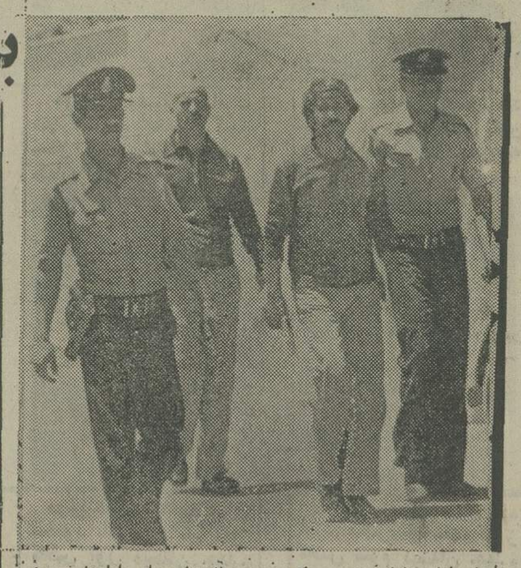

بدل «ایاز» قاتل دختر بچه کرجی تحت الحفظ به دادسرا اعزام می شود

اصفهان - مردجوانی دراصفهان که با «ایازبیات» قاتل دختر کرجی شباهت زیادی دارد، دستگیر شد.

مردجوان پس ازاینکه توسط ماموران درخیابان محمدرضاشاه اصفهان بازداشت شد خود را خداداد زارعی معرفی کرد و گفت: اهل «دشت چنار» شیراز هستم وزن و فرزند دارم.

وی شناسنامه عکس‌دار و مدرکی که ثابت کند او خداداد زارعی است همراه نداشت و بهمین جهت پرونده ای دراین زمینه تشکیل شد و مرد جوان تحت‌الحفظ به دادسرا معرفی گردید.

بازپرس پس از رسیدگی مقدماتی مجددا پرونده را به اداره آگاهی فرستاد تا تحقیقات کاملتری صورت گیرد.

گفته میشود والدین این جوان تلفنی به اصفهان فراخوانده شده اند تاهویت فرزند خود را تائید کنند.

ایازبیات که ماموران درسراسر کشور در تلاش یافتن ردپائی از او هستند یک دختر کرجی را چندی پیش با شقاوت هرچه تمامتر بقتل رسانید و گریخت.

دزد جواهر دوست داشت

با اتومبیل آخرین سیستم بدزدی برود!

اصفهان - جوانی که به سرقت اشیای کم حجم اما با ارزش ازجمله جواهرعلاقه فراوانی داشت سرانجام توسط ماموران انتظامی بدام افتاد.

اصغر بیک محمدی پس از دستگیری به سرقتهای متعدد اعتراف کرد و گفت:

همیشه با یک اتومبیل آخرین سیستم به سرقت میرفتم، انگیزه اینکارم این بود که به مفهوم مطلق یک انسان خوشگذران باشم و از زندگی لذت ببرم!

سارق خوش گذاران بابرونده تنظیمی بدادسرا اعزام شد و روانه بازداشتگاه گردید.

به‌فرماندار هم گران فروختند!

فرماندار سپیدان مغازه گرانفروش را بست

فرماندار سپیدان (اردکان فارس) یک مغازه سیمان فروشی را دراین شهر بست.

گزارش خبرنگار روزنامه اطلاعات در سپیدان حاکیست: آقای نصاری فرماندار سپیدان که به عنوان خریدار سیمان وارد مغازه‌ای شده بود، متوجه اجحاف فروشنده سیمان گردید و صاحب مغازه را پنج هزاروده ریال جریمه کرد و او را به دادگاه فرستاد.

حجت‌اله آقائی صاحب مغازه، هرکیسه سیمان را به قیمت ۱۵۰ ریال به فرماندار سپیدان که او را نشناخت و بجای خریدار معمولی گرفته بود فروخته بود.

۴ حادثه

با ۴ کشته

تهمینه مفاخری پیرزن ۱۰۰ ساله در «هفت تنان» شیراز از «بله» سقوط کرد و کشته شد و عبدالرضا سبزی ۹ ساله در «کوار» ازبشت بام سقوط کرد و بعلت خونریزی مغزی جان سپرد.

* اصفهان - مرتضی فولادگر ۲۲ ساله که برای تعمیر یک الکتروپمپ به داخل چاه نسبتا عمیقی درخیابان «سروش» اصفهان رفته بود دچار برق گرفتگی شد و پس از سقوط درچاه جان سپرد.

* شهرکرد: علی مراد ۴۰ ساله ساکن یکی از روستاهای شهر کرد نیز هنگام بیاری بداخل یک چاه سقوط کرد و خفه شد.

* شیراز - یک پیرزن ۱۰۰ ساله و یک پسربچه ۹ ساله براثر سقوط ازبله و پشت بام کشته شدند.

مرگ مهدی نوروزی با هدفی‌ها ارتباط ندارد

اصفهان خبرنگار روزنامه اطلاعات: مرگ کودک گم شده اصفهانی که جسدش در تپه های اطراف نطنز پیدا شد ارتباطی به گروه هدفی ها ندارد.

زهتابیان دادستان شهرستان اصفهان درتماسی با خبرنگار ما گفت: باتوجه به تحقیقات ۲ ماهه‌ای که دراطراف پرونده هدفی ها شده است هیچ گونه ردپائی از هدفی ها در نطنز وحوالی آن دیده نشده است و مرگ مهدی نوروزی ارتباطی به این گروه ندارد.

خبرنگار ما می نویسد: دکتر پورنوری، رئیس پهداری نطنزکه باتفاق رئیس دادگاه و سروان کاتب فرمانده گروهان ژاندارمری برای معاینه جسدمهدی به کوهستان های روستای «ورگوران» نطنز رفته بود، هیچ گونه آثار ضرب و جرح درجسد مشاهده نکرده است و خراش های چپ مقتول نیز براثر برخورد با صخره کوه بوجود آمده است.

جسدمهدی که درآغاز وسیله یک چوبان درکوهستان پیدا شد، یادکرده بود و بوی عفونت نیز تافاصله دور به مشام می رسید. کیفیت جسد چنین میرساند که مهدی پس از ترک خانواده، به بلندترین قله کوهستان رفته است و دربازگشت از قله کوه به علت گم کردن راه چندین روز درکوهستان سرگردان بوده است و پس ازچند روز مقاومت بدلیل گرسنگی ازپای درآمده است.

جسد مهدی پس از معاینه پزشکی، تحویل بستگانش شد مهدی نوروزی ۱۱ ساله خواهرزاده حجازیان (یکی از مریدان مرحوم حجت‌الاسلام شمس‌آبادی) بود.

حشنهای پایان سال تحصیلی در استان اصفهان

هنرمندان مدارس اصفهان درمراسم پایان سال تحصیلی، برنامه های هنری اجراء کردند

بمناسبت پایان سال تحصیلی مراسمی در دانشسراها، مدارس عالی و دانشکده های استان اصفهان برگزار شد که شرح هریک از جشن ها درپی می آید:

درشهرضا

بمناسبت پایان سال تحصیلی مراسمی در دانشسرای مقدماتی دختران شهرضا برپا شد که جمعی از فرهنگیان و اولیای دانش آموزان نیز دراین مراسم شرکت کردند. خانم تقوی رئیس دانشسرا، آقای جواهری رئیس آموزش و پرورش شهرضا و دوشیزه مصدقیان به همین مناسبت مطالبی گفتند و پس از انجام برنامه های هنری ازمیهمانان پذیرائی شد

دراصفهان

درسالن دبیرستان هراتی اصفهان ازطرف دانش آموزان مدارس اصفهان مراسمی بمناسبت پایان سال تحصیلی ترتیب یافت که روسای ادارات اصفهان، فرهنگیان وعده‌ای از اولیای دانش آموزان حضور داشتند. دانش آموزان هنرمند برنامه های جالبی ارائه کردند که فوق العاده موردتوجه قرار گرفت و درپایان منصوره ال رسول و ریتاارفعی بخاطر نوشتن بهترین انشاء درباره آثار تاریخی و تهیه بهترین لوحه سیاسی، جوایزی از فرمانده مرکز تویخانه و موشکها دریافت کردند.

درنجف آباد

خبرنگار اطلاعات درنجف آباد گزارش داد بمناسبت جشن پایان تحصیلی دبستان شهریار یزدانشهر مراسمی با حضور اهالی این منطقه برگزار شد و دانش آموزان هنرمند برنامه های هنری جالبی اجراء کردند.

جلسه انجمن شهر داراب

جلسه اعضای انجمن شهرداراب با حضور کلیه اعضاء و بریاست آقای عبدالحسین مشیری درسالن انجمن شهر تشکیل شد.

دراغاز نامه اهالی روستای «شهربیر» موردرسیدگی قرار گرفت، اهالی این روستا درخواست تامین آب آشامیدنی، برق و احداث جاده دارند که قرار شد بادرنظرگرفتن امکانات لازم نسبت به تامین نیازهای اهالی این منطقه اقداماتی بعمل آید بعد ازان آقای صالحی یکی ازاعضای انجمن شهر گفت: با وجود تصویب اعضای انجمن و پی گیری فرمانداری و شهرداری داراب درموردحفر یک حلقه چاه عمیق متاسفانه تاکنون اقدامی به عمل نیامده است. ضروری است که دراین زمینه اقدام فوری بعمل آید.

۴۲ نفر گرمازده شدند

ساعت کار ادارات اهواز تغییر کرد

اهواز - خبرنگار اطلاعات: گرمای هوای اهواز به ۴۹ درجه بالای صفر رسید و توسان های پیاپی و قطع پی درپی برق مردم اهواز را کلافه کرد.

درجریان گرمای طاقت فرسا و قطع پی درپی برق، اغلب وسایل خنک کننده ازکارافتاد و مردم با مشکلات فوق‌العاده‌ای روبرو شدند.

درچند روز گذشته دراهواز ۴۲ نفر گرمازده شدند که اکثر آنها کودکان بودند بهمین جهت انجمن های شهر و شهرستان طی جلساتی از قطع برق اهواز انتقاد کردند و رفع این نقص را از مسئولان خواستار شدند.

آقای محمدعلی سمیعی استاندار خوزستان برای مبارزه با گرما و صرفه جویی از برق، ساعات کار اداری را دراهواز تغییر داد و تا دستور بعدی ساعات کار اداری از ساعت ۶/۳۰ دقیقه صبح تا ۱/۱۵ بعدازظهر میباشد.

سپاهی دانش کشته شد

مهندس شهرداری کاشان تبرئه شد

دادسرای دیوان کیفر، برای آقای مهندس سیدعلی معینی که متهم به اعمال غیرقانونی در شهرداری کاشان شده بود. قرار منع پیگرد صادرکرد و باینترتیب مهندس معینی از اتهام وارده تبرئه شد.

بموجب خبری که قبلا در روزنامه درج گردید وی متهم بود که درمقام مهندسی ساختمان شهرداری کاشان مرتکب اعمال غیرقانونی شده است ولی سرانجام دیوان کیفر بموضوع رسیدگی و وی را ازاین اتهام تبرئه کرد.

اردستان - رضا اکبرپور سپاهی دانش مامور خدمت در روستای سفیده از توابع اردستان، هنگام عبور باتراکتور از جاده فرعی روستای شجره به اردستان، به علت سقوط از تراکتور جانسپرد.

در راه اراک - قم ۳ نفر کشته شدند

اراک - خبرنگار روزنامه اطلاعات: طی یک حادثه رانندگی درجاده اراک - قم، دونفر کشته شدند.

اتومبیل ۲۱۲۲۲ تهران - ط. براندگی محمدجعفر مشاعی که از قم عازم اراک بود در ۳۱ کیلومتری اراک با اتومبیل شورلت شماره موقت ۵۹۹۶۵ براندگی سیداحمد سلطانیان بشدت تصادف کرد. دراین حادثه محمدسلطانیان ۲۲ ساله واجان حافظی ۱۲ ساله سرنشینان شورلت کشته شدند.

همامعینی و دوسرنشین دیگر شورلت در بیمارستان پهلوی اراک بستری شدند.

با تلاش ماموران مبارزه با مواد مخدر اصفهان اعضای شبکه توزیع هروئین دستگیر شدند

از ۴ مرد و یک زن قاچاقچی ۱۵۷ بسته هروئین بدست آمد ابراهیم دهری و حسین حمزه‌ای دوتن ازقاچاقچیان که دستگیر شده‌اند

اصفهان - خبرنگار اطلاعات: دراجرای برنامه مبارزه باقاچاقچیان موادمخدر دراصفهان ۵ قاچاقچی سابقه‌دار با ۱۵۷ بسته هروئین توسط ماموران دستگیر و زندانی شدند. رمضان دلیجانی یکی از قاچاقچیان دستگیر شده همراه دوست و همکار خود ابراهیم دهری معروف به ابراهیم ترکی در کوچه «سپاهان» خیابان چهارباغ بدام افتاد.

درپی دستگیری اینبدو دومامور توزیع وی نیز باسامی سیدجوادصفائی کارمند راه آهن و هوشنگ سبزپور که درمقابل مدرسه سلطانی چهارباغ به توزیع هروئین مشغول بودند دستگیر شدند.

شهلا زن قاچاقچی همکار باند نیز که در فروش هروئین به ابراهیم کمک می کرد در سینما «ساحل» اصفهان بازداشت شد.

قاچاقچیان دستگیرشده تحویل مقامات قضائی شدند و تحت پیگرد قانونی قرار گرفتند.

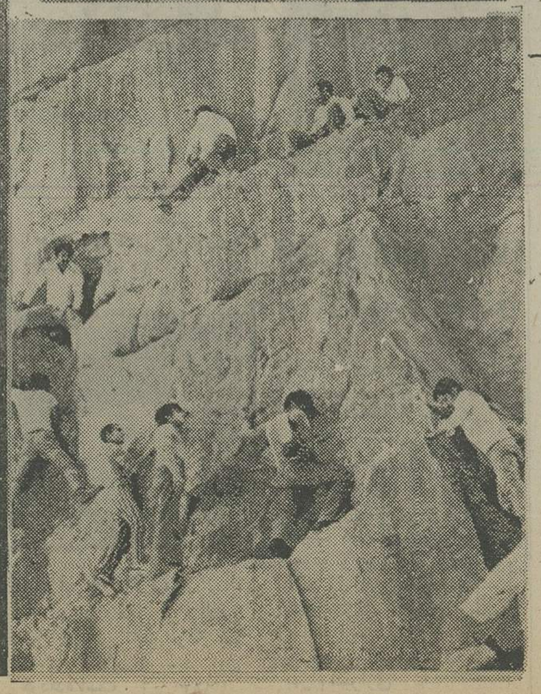

اعضای گروه کوهنوردان نفت به سرپرستی ولی حیدری بارتفاعات کوه دره گاوان که از کوههای سنگی است صعود کردند و درقله کوه پرچم ایران را نصب نموده و با موفقیت مراجعت کردند. کوهنوردان یادشده که هنگام حرکت بسوی قله کوه دره گاوان نفت درعکس دیده میشوند و تصمیم دارند دربرنامه بعدی بقله شیرکوه صعود نمایند.

نفت - خبرنگار اطلاعات

مهرداد باغبانیان ممتاز کلاس اول دبستان شهاب معدل ۱۹٫۹۵

***

علیرضا نجفی ممتاز کلاس اول دبستان شهاب معدل ۲۰

***

بهروز بهبهانی ممتاز کلاس سوم دبستان شهاب معدل ۱۸

سیدعلی مرعشی ممتاز کلاس دوم دبستان‌شهاب معدل ۱۷٫۲۹

***

کیانوش آفرا ممتاز کلاس دوم دبستان شهاب معدل ۱۹٫۶۲

***

آلنهام مظفری ممتاز کلاس اول دبستان شهاب معدل ۲۰

***

الهام جمعدار ممتاز کلاس دوم دبستان شهاب معدل ۱۹٫۸۱

***

نگین زمردی ممتاز کلاس اول دبستان شهاب معدل ۲۰

کیاندخت آفرا ممتاز کلاس اول دبستان‌شهاب معدل ۱۹٫۵۲

***

محمدحسن لطفی ممتازکلاس چهارم دبستان شهاب معدل ۱۹٫۹۱

مهتاب امینی ممتاز کلاس چهارم دبستان شهاب معدل ۱۹٫۸۵

کیوان ابدالی ممتاز کلاس اول دبستان شهاب معدل ۱۹٫۶۶

***

خسرو مسجدی ممتازکلاس دوم دبستان شهاب معدل ۱۹٫۳

***

محمد افشین ممتاز کلاس چهارم دبستان شهاب معدل ۱۹٫۶۶

آناهینا دانشور ممتازکلاس اول دبستان شهاب معدل ۲۰

***

سپیده کاشانی ممتازکلاس چهارم دبستان شهاب معدل ۱۹

***

آقای دکتر شیرانی فرماندار اصفهان از مرکز آمار و اسناد ۵۰ سال سلطنت دودمان پهلوی در شهرداری همایونشهر بازدیدنمود، آقای جواد خیری شهردار همایونشهر توضیحات لازم را میدهد

فرماندار اصفهان، از مرکز آمار و اسناد پنجاه سال سلطنت دودمان پهلوی در شهرداری همایونشهر بازدید کردند

روز چهارشنبه بیست و ششم خرداد ماه آقای فتحعلی شیرانی فرماندار اصفهان از مرکز آمار و اسناد ۵۰ سال سلطنت دودمان پهلوی که بطرز جالبی در شهرداری همایونشهر جمع آوری شده دیدن کرد. فرماندار اصفهان ابتدا در جلسه رسمی انجمن شهر همایونشهر شرکت کرد. در این جلسه نخست آقای قاسمی بخشدار همایونشهر خوش آمد گفت، آنگاه آقای جوادخیری شهردار همایونشهر نیازمندیهای مردم را که شامل چند طرح عمرانی ـ کمبود سیمان ـ امتداد چند خیابان ـ ازدیاد سهمیه آرد دولتی ـ تکمیل نقشه جامع شهر، تسریع درکار لوله‌کشی ـ فاضل آب همایونشهر ـ نداشتن ماشین و وسائل آتش نشانی، نداشتن آمبولانس جهت حمل متوفیات، کمبود بودجه جهت آسفالت چند خیابان را به اطلاع رسانید و افزود، اتومبیل‌های بیابانی که از تهران به اصفهان و خوزستان عبور میکنند از همایونشهر عبور میکنند و رفت و آمد اتومبیل های مذکور بعلت کم عرض بودن و عدم استقامت خیابانها و نداشتن پلیس راهنمائی در این شهر تاکنون خسارات مالی و جانی فراوانی به همایونشهر وارد آورده است تقاضامند است دستور فرمائید از عبور کامیونهای مذکور در این شهر جلوگیری بعمل آید.

کمبود سیمان

مشکل دیگر مردم در حال حاضر کمبود سیمان است، این شهر، دارای هفتاد هزار نفر جمعیت و ۲۰ کیلومتر وسعت دارد و سهمیه سیمان شهرداری جوابگوی خواسته‌های مردم نیست و کار شهرداری فقط جواب دادن به مراجعین سیمان شده است دیگر اینکه درسال ۵۲ خیابان ولیعهد همایونشهر احداث گردیده و درسال ۵۳ ـ ۵۴ زیرسازی شده است و به‌علت نداشتن بودجه و تعهدات سنگین شهرداری، آسفالت خیابان مذکور بلااقدام مانده است، هزینه آسفالت این خیابان حدود بیست میلیون ریال است، تقاضای کمک مالی برای انجام این برنامه را دارد.

سخنان فرماندار

آنگاه آقای دکتر شیرانی فرماندار اصفهان رشته سخن را بدست گرفت و از تشکیل جلسه اظهار خرسندی نمود و گفت تمام خواسته‌های شما مشروع بود، پیشرفت شهر شما در چند سال اخیر چشمگیر بوده است و با توجه‌ای که آقای زاداستاندار اصفهان به پیشبرد امور عمرانی استان دارند و تاکیدی که به انجام درخواستهای اهالی می کنند، در اجرای دستورات ایشان، تقاضاهای شما را دنبال خواهم کرد، فرماندار اصفهان گفت: همه میدانیم مملکتما با رهبریهای خردمندانه شاهنشاه آریامهر درچند سال گذشته رهصدساله پیموده است. و درآینده نیز شاهد پیشرفت‌های عظیمی درمملکت خود خواهیم بود، آقای شیرانی فرماندار اصفهان درخاتمه جلسه اظهار خوشحالی نمود و گفت امیدوارم بتوانم خواسته‌های شهر همایونشهر را تاحدامکان پیگیری کنم.

امتداد خیابان کوروش

شهردار همایونشهر افزود خواسته دیگر مردم همایونشهر امتداد خیابان کوروش به بلوار دانشگاه صنعتی آریامهر و ادامه خیابان کهندژ بخیابان ولیعهد میباشد که این دو طرح عمرانی در امر ترافیک شهر بسیار تاثیر دارد، پس از سخنان آقای شهردار، آقای حاج‌کریم جعفرزاده رئیس انجمن شهر همایونشهر همین مواردسخن گفت و از آقای فرماندار خواست تا بودجه‌ای در اختیار شهرداری قرار دهند تا کار های نیمه تمام به اتمام برسد.

بازدید از مراکز آمار

سپس مرکز آمار و اسناد ۵۰ سال سلطنت دودمان پهلوی که درسالن بزرگ شهرداری همایونشهر اختصاص یافته مورد بازدید آقای فرماندار و سایر حضار قرارگرفت که در هرقسمت توضیحات لازم توسط آقای شهردار و مسئولان مربوطه داده شد.

ایجاد میدان

آقای دکتر شیرانی فرماندار اصفهان از نقاط مختلف همایونشهر بازدید کرد، درخیابان کوروش این شهر درمحل زمین موقوفه‌ای که عده‌ای از نوجوانان به بازی فوتبال مشغول بودند فرماندار اصفهان توقف کرد و برای ایجاد میدان ورزشی در این شهر دستوراتی به بخشدار همایونشهر داد.

ورزش

درپایان آقای فرماندار دفتر مخصوص بازدید کنندگان مرکز آمار و اسناد ۵۰ سال شاهنشاهی پهلوی را امضاء کرد، سپس آقای دکتر شیرانی برحسب تقاضای آقای جعفر زادمرئیس انجمن شهر به اتفاق آقایان بخشدار، شهردار و اعضای انجمن شهر از عملیات عمرانی انجام شده ودردست اقدام شهرداری بازدیدو ضمن بازدید ازشهر به‌محلی درخیابان کورش درزمین موقعه‌ای توقف نمود که عده‌ای ازنوجوانان مشغول فوتبال بودند، آقای فرماندار خطاب به آقای بخشدار گفت، از اینگونه‌زمین ها صورت برداری‌گردد تابودجه‌ای جهت ایجاد میدان ورزشی درنقاط مختلف شهر تامین گردد، این مراسم درساعت ۸ بعدازظهر پایان یافت.

شاهنشاه آریامهر

شاگردان ممتاز مدارس خرمشهر

حبیبه مرعشی شاگرد ممتاز کلاس سوم دبستان مهرگان با معدل ۱۷٫۷

الهه حسین‌پور شاگرد ممتاز کلاس اول دبستان ایراندخت خرمشهر با معدل ۱۷٫۱۴

جمیل حسن‌پور، شاگرد ممتاز کلاس اول دبستان دانش خرمشهر با معدل ۱۸

گیتا ایران‌فر شاگرد ممتاز کلاس پنجم دبستان طیبه خرمشهر

زهره زمری شاگرد ممتاز کلاس سوم دبستان بزرگمهر خرمشهر با معدل ۱۹٫۶

***

آسایش ۷۱۶

دانش‌آموزان ممتاز دبستان ملی علوی خرمشهر

محمدرضا حجت نژاد دانش آموز ممتاز کلاس چهارم دبستان علوی با معدل ۱۷٫۳۳

مصطفی حجت نژاد دانش آموز ممتاز کلاس سوم دبستان علوی خرمشهر با معدل ۱۸٫۴۰

سعید جمشیدی دانش‌آموز ممتاز کلاس چهارم دبستان نوشیروان شیراز با معدل ۱۹٫۲۷

دوشیزه فروغ‌السادات سیدرضازاده دانش آموز ممتاز کلاس اول دبستان چهارم آبان بندر بوشهر

شهرام جیوه فرزند هوشمند در کلاس دوم دبستان تابان یزد با معدل ۲۰ حائز رتبه اول گردیده.

گلهای شکوفان مدارس یزد، اصفهان، شیراز، بندر بوشهر، نائین، قم

پیمان شیخ علیزاده اردموسی دانش آموز ممتاز کلاس پنجم دبستان علوی با معدل ۱۹٫۳۳

علیرضا دواتگر دانش آموز ممتاز کلاس سوم دبستان علوی خرمشهر با معدل ۱۹٫۱

احمد سلطانی شیرازی در کلاس اول آموزشگاه باقریه قم با معدل ۱۹٫۷۸ نفر اول شناخته شده است.

دوشیزه شیوا باغبانی فرزند محمود باغبانی دانش آموز کلاس اول دبستان چهارم آبان بندربوشهر.

دوشیزه زیلا نوری زاده فرزند غلامرضا، دانش‌آموز کلاس سوم دبستان چهارم آبان بندر بوشهر شاگرد ممتاز.

احمد سعیدی نسب دانش آموز ممتاز کلاس چهارم دبستان علوی با معدل ۱۸

محمد حسن محمدزاده دانش آموز ممتاز کلاس چهارم دبستان علوی با معدل ۱۹٫۶۴

دوشیزه مژگان بهادری فرزند خلیل بهادری کشکولی دانش‌آموز کلاس دوم دبستان چهارم آبان بندر بوشهر با معدل ۲۰ رتبه اول.

ایرج صارمی نائینی فرزند آقای ناصر در کلاس اول دبستان ۱۵ بهمن نائین با معدل ۱۹٫۲۸ شاگرد ممتاز شده است.

دوشیزه مژگان طبسی فرزند منوچهر طبسی در کلاس سوم دبستان دخترانه تربتی یزد با معدل ۲۰ حائز رتبه اول گردیده است.

علیرضا حسین‌پور دانش آموز ممتاز کلاس اول دبستان علوی با معدل ۱۹٫۴۷

وهاب سنگوری دانش آموز ممتاز کلاس دوم دبستان علوی با معدل ۱۷٫۸۵

حسین صارمی نائینی فرزند آقای ناصر در کلاس سوم دبستان ۱۵ بهمن نائین با معدل ۱۹ دانش آموز ممتاز شده است.

آقای محمد عاملی درسال تحصیلی ۳۵ـ۳۴ در کلاس اول دبستان مرآت جعفری مشغول تحصیل بوده و جزء شاگردان ممتاز بوده است

بهزاد بهبهانی ممتاز کلاس پنجم دبستان شهاب معدل ۱۶

***

گمشده

کیفی محتوی یک دفتر بانک ملی شماره ۸۰۱۷۱۸ و یک دسته چک بانک بازرگانی شعبه جویشاه شماره چک ۱۵۱۱۴ و یک کارت عضویت و گواهی‌نامه رانندگی شماره ۲۳۳۶ اصفهان و حدود ۸۵۰۰۰ ریال پول نقد مربوط به آقای حاج‌مسلم میرزاامیری گم شده از یابندگان خواهشمند است در اصفهان ـ به تلفن ۵۶۸۶۴ تماس حاصل فرمایند.

آسایش ۷۱۴

دانش‌آموز ممتاز

دوشیزه سوره وثوقی فرزند آقای جواد وثوقی دادیار تحقیق شعبه دو دادگستری شیراز دانش آموز کلاس اول دبستان دکتر محمود حسابی شیراز با معدل ۲۰ رتبه اول را حائز گردیده است.

آسایش ۷۰۳

شکوفه آرامی ممتاز کلاس چهارم دبستان شهاب معدل ۱۷٫۷۳

***

رامین مرعشی ممتاز کلاس دوم دبستان شهاب معدل ۱۹٫۵۵

سید محمد مرعشی ممتاز کلاس چهارم دبستان شهاب معدل ۱۷٫۳۹

اظهار تشکر و امتنان از پزشک حاذق

بدین وسیله از آقای دکتر حسن دباغ متخصص جراحی عمومی و دکتر سید مصطفی شفیق متخصص بیهوشی که برای نجات آقای بهرام شیرازی کارمند ذوب‌آهن کوشش فراوان نموده و او را با عمل جراحی مهم از مرگ حتمی نجات داده است سپاسگزاری نموده و موفقیت روزافزون آنان را در راه خدمت به جامعه از خدای متعال خواستاریم.

شهرضا ـ هوشنگ کیانی، بهرام شیرازی

شاگرد اول

دوشیزه فرزانه اسماعیلیان دانش آموز کلاس اول دبستان عصمت با معدل ۱۹٫۸۰ شاگرد اول شده است آسایش ۷۰۶

رتبه اول

شهزاد عاطفی در کلاس اول دبستان تابان یزد با معدل ۲۰ حائز رتبه اول گردیده است. آسایش ۶۸۳

علیرضا اولاد هاشمی دانش آموز ممتاز کلاس اول دبستان علوی با معدل ۱۹٫۴۳

محمد صادق علملی دانش آموز ممتاز کلاس اول دبستان علوی با معدل ۲۰

آسایش ۷۱۵

شهاب سنگوری دانش آموز ممتاز کلاس چهارم دبستان علوی با معدل ۱۷٫۰۳

عبدالامیر اولاد هاشمی دانش آموز ممتاز کلاس اول دبستان علوی با معدل ۱۹٫۴۸

نیازمندیهای اطلاعات

برای دادن آگهی تلفنی باشماره‌های ذیل تماس حاصل فرمائید

تلفنهای: ۳۰۳۷۰۲-۳۱۱۲۱۹-۳۱۱۲۲۵-۳۱۱۲۲۴

استخدام

مترجم زبان انگلیسی مسلط به تایپ لاتین نیازمندیم متقاضیان با تلفن های ۵۲۴۳۳۶ - ۵۲۲۱۵۸ از ساعت ۹ الی ۴ بعداز ظهر مراجعه فرمائید.

شرکت ایران ابلیگاسیون به افرادزیر نیازمند است

۱- یك فروشنده فنی که حداقل دارای ۵ سال تجربه در امور فروش دیزل ژنراتور وماشین آلات داشته باشد
۲- تکنیسین نفت با حداقل سه سال تجربه نصب ماشین آلات سردخانه و دیزل ژنراتور
۳- راننده
واجدین شرایط میتوانند از ساعت ۹ الی ۱۲ صبح به آدرس زیر مراجعه نمایند.
عباس‌آباد خیابان دریای نورخیابان پنجم شماره ۴

بچند نفر پرستار بچه برای پانسیون نیازمندیم تلفن ۸۲۳۸۸۷

بچند نفر کارگر دست‌دوز و زیگزال دوزو بخارکار نیازمندیم تلفن ۷۶۹۰۲۹

به چند نفر کارگر زن نظافتچی نیازمندیم تلفن ۸۲۳۸۸۷

استخدام
یکنفر راننده پایه دو شخصی نیازمندیم ۳۴۳۸۰۰

پرستار بچه
برای نگهداری بچه دوساله با حقوق مکفی نیازمندیم تلفن ۲۹۰۳۷۸

چند نفر ویزیتورموتور- سوار با تضمین کافی و باسابقه دارای وسیله شخصی مورد نیازاست. تلفن ۹۳۷۱۵۶

کارگر ساده
کارگر ساده با سواد خواندن و نوشتن با مزایای عالی استخدام میشود. شرکت نشنال رزین سه‌راه آذری

به تعمیرکار وارد در تلویزیون نیازمندیم تلفن ۷۶۴۸۹۹

یکنفر راننده ۲ شخصی نیازمندیم تلفن ۹۳۷۱۵۶

به چند نفر مستخدمه زن جهت کار درخانه سالمندان احتیاج هست. تلفن: ۷۵۴۹۱۷

استخدام
دفتر اسناد رسمی شماره ۵۰ تهران دو نفر کارمندسابقه دار درامور دفترخانه که یکنفر دفترنویس و دیگری توانائی کامل درتنظیم اسناد داشته باشد باحقوق مکفی استخدام مینماید داوطلبین بنشانی زیر: چهارراه پهلوی پائین - ضلع جنوب غربی خیابان سپهدفترخانه ۵۰ مراجعه فرمایند.
۱-۱

کارخانه لوستر سازی ولتا
کارگر آباژورساز نیازمند است تلفن ۷۸۲۰۴۶
۱-۱

شرکت انصاری فرد
دو نفر کارگر ساده احتیاج دارد تلفن ۷۵۸۲۸۲ و ۷۶۷۶۳۶
۱-۱

استخدام
یك نفر جهت انجام کار های دفترداری و یك نفر نظافتچی تمام وقت مورد نیاز میباشد. ۷۸۱۱۱۳- ۷۸۱۱۱۲

سکرتر
یك موسسه بزرك احتیاج به سکرتر تمام وقت که تایپ فارسی بخوبی بداند دارد. حقوق ومزایا در بالاترین سطح در نظر گرفته شده است لطفا صبح‌ها بین ساعت ۹ تا ۱۲ آدرس خیابان شاهرضا پیچ شمیران شماره ۸۴۹ طبقه سوم شرکت نپتون مراجعه فرمائید

تحصیلدار با موتور با حقوق مکفی نیازمندیم فرح جنوبی بالاتر از تخت‌طاوس کوچه باغ شماره ۶۰

سکرتر
دوشیزه یابانو سکرتر مسلط به‌تایپ فارسی باحقوق مکفی تمام وقت بهمکاری دعوت میشود تلفن ۶۸۵۳۵۸

آگهی استخدام
مترور با سابقه حداقل ۱۰ سال کار درامور متره های ساختمانی با حقوق مکفی مورد نیازاست واجدین شرایط ازساعت ۸ الی ۱۲ و از ۵ الی ۷ بعد از ظهر میتوانند ازطریق تلفن ۶۶۹۶۶۸ تماس حاصل نمایند

یك شرکت تولیدی ساختمانی بزرك
به‌افراد زیرنیازمنداست وبامزایای عالی استخدام مینماید
۱- آقایاخانم آرشیتکت جهت کارهای پیش‌ساخته یکنفر.
۲- مهندس کاتین‌آلات‌یامهندس مکانیک باسابقه یکنفر.
۳- مهندس راه و ساختمان با سابقه یکنفر.
۴- انباردار درجه یک ودو۳نفر
۵- نقشه‌کش، ومترو ریکنفر.
خواهشمندیم باصندوق پستی شماره ۲۲۶۳-۴۱ مکاتبه‌فرمایند.
۱-۴

تحصیلدار موتور سوار با گواهینامه و ضامن معتبر و حقوق مکفی نیازمندیم تلفن ۹۳۱۵۵۰
۱-۳

استخدام فوری
بیک دوشیزه تلفنچی ساکن نارمک نیازمندیم ۷۳۱۳۷۰ و ۷۳۳۷۴۴
۱-۱

فروشگاه بزرگ پارس
یکنفرخیاط شکافته‌کارو تعدادی فروشنده تمام وقت مورد نیاز است.
آیزنهاور- چهارراه اسکندری- تلفن ۱۳-۹۲۳۳۱۱
تاریخ مراجعه ۱۰ر۴ر۲۵۳۵ صبح

تعدادی کارگر ساده زن یا دوشیزه نیازمندیم تلفن ۷۹۰۰۰۲ خیابان تهران‌نو ایستگاه‌مدرسه پلاك ۱۰۲۶ لواسانی

بیک نفرکدبانوی‌منزل‌شبانه‌روزی نیازمندیم تلفن ۶۸۶۳۱۲
۱-۲ آ- ۶۱۳۵

به تعدادی مربی کودك نیازمندیم تلفن ۷۵۲۹۱۸

بچند نفر دوشیزه‌یابانو جهت‌بسته بندی‌و یکنفر تلفنچی نیازمندیم خیابان سپه مقابل فروشگاه مرکزی شماره ۱۹۸ طبقه دوم تلفن ۶۴۱۱۲۵

تعدادی علاقمند حدود سیکل برای دوره کامل نقشه کشی ساختمان‌و نقشه برداری‌پذیرفته میشوند ۳۱۴۸۰۵

آژانس هواپیمائی بلتراول به دو نفر دوشیزه دیپلمه بطور تمام‌وقت نیازمند است تلفن ۸- ۸۳۴۸۲۵

بهمکاری دبیران
ریاضی - زبان. فیزیک. شیمی نیازمند تلفن ۶۶۰۷۷۹
۱-۵

خانواده‌یك پزشك
به‌یك آشپز یازن وشوهر بدون بچه که‌یك کدام آشپز باشند نیازمند است.
محل سکونت در منزل داده‌میشود حقوق مکفی تلفن ۲۹۴۶۶۰

بتعدادی تکنیسین برق ماشین‌آلات صنعتی با حداقل ۵ سال سابقه‌کار احتیاج است. تلفن ۴-۵۹۹۵۱

پرستاربچه باسوادمورد نیاز است تلفن ۲۲۳۳۰۱

چند نفر ماشین‌نویس مسلط بتایپ لاتین و فارسی استخدام می شوند
واجدین‌شرایط مشخصات کامل خودراضمن تعیین میزان‌حقوق درخواستی بنشانی صندوق پستی ۷۴۶ ارسال دارند.
۱-۳

بیك نفر منشی وارد به امور حسابداری وتایپ فارسی و لاتین برای کار تمام‌وقت مورد نیاز است متقاضیان‌بخیابان بلوار الیزابت خیابان میکده کوچه پنجم پلاك ۱۴ طبقه دوم شماره ۳

یکنفر مرد آشنا بزبان‌انگلیسی‌و تایپ لاتین هفته‌ای ۳ساعت نیازمندیم تلفن ۳۱۶۶۷۹ و ۳۹۲۷۸۸ از۸صبح‌تا۴بعدازظهر تماس گرفته شود.

بدو نفر کارگر برق‌کار نیازمندیم‌تلفن ۷۵۲۴۵۶

چند نفر مهندس برق جهت سرپرستی کارگاه تاسیسات برق استخدام میشوند تلفن ۶۵۲۱۷۱

استخدام تراشکار بامسکن مجانی وآب وبرق و مزایای خوب
شرکت میخ‌سازی ایران به تعدادی تراشکارنیاز دارد داوطلبین میتوانند همه روزه به وسیله اتوبوس فرحزاد واقع در خیابان جمالزاده میدان ۲۴ اسفند به کارخانه میخ‌سازی‌ایران مراجعه نمایند.

استخدام صندوقدارزن
کافه‌قنادی گلسرخ جهت‌صندوق داری دوشیزه‌ای‌با ضامن‌معتبر استخدام مینمایدتلفن ۳۰۱۵۴۰
۱-۳

شرکت ساختمانی بیک‌نفرسکرتر که ماشین‌نویسی فارسی ولاتین بداند برای تمام وقت نیازمند است وسیله تلفن ۸۳۰۶۶۷ و ۸۳۷۴۹۷ ازساعت۸الی۱۲و۵الی ۷ر۵ بعدازظهر تماس حاصل نمایند.
۱-۳

فقط ۱۸ نفر
پس از یکدوره کوتاه آموزش رادیو تلویزیون- نقشه کشی- برق‌فشار قوی‌و ماشین‌نویسی فارسی‌و لاتین مجانا برای کار معرفی میشوند تلفن ۶۴۹۴۹۴
۱-۱

بچندنفردوشیزه‌یا بانو چرخکار اتوکارنیازمندیم تلفن ۷۳۴۵۷۹
۱-۱

استخدام ماشین نویس
شرکت میخسازی ایران به دوشیزه یا بانوی ماشین‌نویس ورزیده‌در محل دفتر کارخانه واقع درجاده پارك‌وی خیابان مدیریت باصرف ناهار در همان محل از ساعت ۸صبح تا ۵ بعدازظهر نیاز دارد. داوطلبین‌می توانند جهت آزمایش‌روز پنجشنبه ۱۰ تیرماه‌جاری از ساعت ۹ تا ۱۱صبح به دفتر فروش شرکت واقع در خیابان بوذرجمهری غربی‌مقابل پمپ بنزین پلاك ۱۸۰ مراجعه نمایند، وسیله رفت‌و برگشت مهیا می باشد.

تعدادی نجار رنك‌کار نیازمندیم لاله‌زارجنوبی کوچه بوشهری پلاك۱۸

نظافتچی
بیك نفر نظافتچی مردبا ضامن معتبر نیازمند است. طالبین همه روزه ازساعت۳ تا۶بعدازظهر به آدرس‌میدان فردوسی ابتدای خیابان سپهبد زاهدی شماره ۱۹ ساختمان کاوه مراجعه نمایند.

قیچی کار و چرم دوز نیازمندیم تلفن ۳۱۵۱۷۴ و ۸۳۹۱۰۴

سکرتر
یك‌دوشیزه یا بانوبرای ساعت ۸ر۵ الی ۱ر۵ با حقوق مکفی استخدام میشود تلفن ۶۲۷۵۰۰

تعدادی راننده‌باماشین موردنیاز است۶۸۳۵۹۱ ونك‌تاکسی

بیك نفر صفحه‌تراشکار و یك نفر فریزرکار نیازمندیم محل کار سی‌متری نارمك تلفن ۷۹۶۱۸۱

قابل توجه دانشجویان ایرانی مقیم آلمان که‌فعلا در ایران هستند
مترجم‌آلمانی‌برای مکالمه‌معمولی بمدت محدود مورد احتیاج میباشد تلفن ۳۱۲۷۲۷
۱-۲

دو نفر سکرتر منشی مسلط به تایپ فارسی وارد به امور دفتری و بایگانی برای تمام وقت مورد احتیاج است‌تلفن ۸۲۱۸۴۷

یك نفر مهندس راه و ساختمان با حداقل ده سال تجربه در طرح و نظارت کارهای اسفالتی جهت خدمت در اطراف تهران استخدام می‌شود طالبین به خیابان فیشرآباد خیابان نیکو شماره۴۳مراجعه‌فرمایند

بچندنفر کارگر چرخکار باسابقه زنانه دوز نیازمندیم ۸۳۹۱۰۴

بیک معلم زبان انگلیسی جهت تعلیم بیک کودک ۸ ساله نیازمندیم تلفن ۸۴۵۴۴۲
۱-۱

مربی کودک
۶۴۲۹۰۵
۶۴۲۹۵۵

استخدام
راننده‌پایه دو - کارگر ساده و تلفنچی مرد با سابقه مورد نیاز است تلفن ۸۳۸۴۳۸

یکنفر کمك حسابدار و یکنفر راننده پایه دوم همگانی نیازمندیم تلفن ۷۳۰۰۴۹

به دو نفر تکنیسین خاکشناسی برای کار خارج از تهران نیازمندیم جهت مصاحبه وکسب اطلاع بیشتر با تلفن های ۵۴۵۴۸۳- ۵۴۳۱۲۱-۵۴۱۹۳۳ تماس حاصل نمایند.
۱-۲

بیک موتور سوار با ضامن معتبر نیازمندیم فیشر آبادچهار راه اراک فروشگاه روشن‌تلفن ۸۲۸۲۶۰
۱-۱

آبدارچی
یکنفر آبدارچی مرد باظاهر آراسته باضامن و باسوادجهت کاردرشرکتی واقع در خیابان میردامادنیازمندیم ۳۹-۲۲۷۶۳۸
۱-۱

شرکت پل و شوسه
به ۲ نفر حسابدار و ۲ نفر صندوقدار و ۲ نفر انبار دار برای تهران و شهرستان‌نیازمند است ۷۵۴۴۰۵
۱-۲

بیکنفر بانوی خدمتکار شبانه روزی‌برای‌خانواده طبیب‌نیازمند است تلفن ۷۵۲۰۹۹
۱-۲

ماشین نویس انگلیسی صبحها مورد نیاز است. ۸۹۶۲۲
آ-۶۱۹۵

استخدام نظافتچی
بتعدادی کارگر نظافتچی مرد تمام‌وقت‌نیازمندیم تلفن۷۵۵۷۷۹
۱-۵

شرکت سافیر استخدام میکند
۱- مدیرمالی با ۱۰ سال سابقه خدمت.
۲- حسابدار با ۵ سال سابقه خدمت.
۳- تکنیسین تاسیسات‌با دوسال سابقه خدمت.
۴- نقشه‌کش تاسیسات باسه سال سابقه خدمت.
ادرس - خیابان کاخ نرسیده بمیدان کاخ شماره ۱۵۵
آ- ۶۱۲۹

راننده‌بازنشسته
بیك‌نفرراننده‌دوشخصی بازنشسته نیازمندیم لطفا به شرکت فرآورده های صنعتی و دریائی واقع در خیابان وصال شیرازی نرسیده به چهارراه تخت جمشید نبش کوچه ایران پلاك ۱۲۵ تلفن ۶۴۳۸۱۲ مراجعه فرمائید

یکنفربرشکار موردنیاز است تلفن ۷۶۵۶۶۶

بیك نفر مستخدم زن یا مرد تمام‌وقت‌نیازمندیم داوطلبین از ساعت ۷تا ۹صبح به تلفن۲۲۴۹۴۹ مراجعه نمایند

بیك زن وشوهر بدون بچه جهت سرایداری و کارهای منزل نیازمندیم تلفن ۶۸۵۵۷۴

بیکنفرمردخوش‌برخورد وارد بکار دفتر داری آموزشگاه رانندگی با حقوق مکفی نیازمندیم تلفن ۵۲۳۵۵۵

استخدام
۱- تحصیلدار ۲ نفر
۲- تکنیسین دستگاه های تلفن ۱۰ نفر
متقاضیان به آدرس سنائی شماره ۱۰۲ یا تلفن های ۸۲۳۹۴۴ و ۸۳۱۹۹۶ و ۸۲۶۶۴۹ مراجعه فرمایند

یك نفر باغبان جوان برای اقامت در باغ‌کرج مورد نیاز است تلفن ۸۹۱۰۴۱

جویای کار

حسابدار بازرگانی باتجربه ۲۵ سال تمام وقت آماده کار میباشد تلفن ۷۹۳۱۴۹

جویای کار
تکنیسین درجه یک برق و الکترونیک باسابقه کار تهران یاجنوب تلفن ۹۵۷۵۸۳ داود- صبح‌ها۸تا۱۲

زن و شوهر باسه بچه زن‌برای کارهای خانه و آشپزی وشوهر دارای‌گواهینامه‌دوهمگانی‌آماده کار راهنمای ۴۸۴تلفن ۳۱۱۰۸۰ روزنامه اطلاعات.
۱-۲ آ- ۶۱۳۷

آموزشگاهها

کودکستان
وآمادگی‌زیبا(علاءالدین) ثبت‌نام می‌نماید داودیه میدان پهلوی خیابان فرناز کوچه چهارم‌تلفن ۲۲۲۹۱۹

ماشین نویسی بیژن
باحسن شهرت میدان ژاله تلفن ۳۴۸۳۸۴

فقط با ۳۵۰ ریال
اصول ماشین نویسی فارسی یا لاتین را در آموزشگاه‌ربانی بیاموزید شاه‌آباد ۳۱۷۱۳۵

مرکز آموزش زبان برای کلاسهای مکالمه
(خصوصی وعمومی)
که با همکاری اساتید خارجی تشکیل‌میگردد ثبت‌نام‌مینماید ۸۳۳۳۱۹

تدریس خصوصی

کلیه دروس ششم با تضمین قبولی
۶۵۵۷۰۵

ریاضیات فیزیك نظری ۸۵۱۷۲۱

تدریس زبان انگلیسی توسط دانشجوی ایرانی مقیم آمریکا تلفن ۲۷۰۶۵۸
۱-۵

تجدیدی تقویتی
راهنمائی‌نظری‌دبیرستان
۹۳۹۸۹۳

کلیه‌دروس دبستان دبیرستان نظری باتضمین قبولی
تلفن ۶۵۲۴۵۷

شیمی و جبر و مثلثات ۸۵۱۷۲۱

ریاضیات فیزیك‌شیمی
باتضمین قبولی
۶۵۲۶۵۹

ترسیم رقومی، تضمینی ۸۵۱۷۲۱

اعزام تضمینی
۹۳۹۸۹۳

گروهی متشکل از کار آزموده ترین دبیران دبیرستانهای تهران آماده تدریس در منزل شما تضمینی
تلفن ۹۷۶۵۵۴

فیزیك مکانیك تضمینی ۸۵۱۷۲۱

تدریس خصوصی
زبان‌فرانسه
۲۶۳۸۱۷ - ۲۶۷۵۱۳

تدریس خصوصی ریاضیات فیزیک شیمی توسط گروهی از ورزیده‌ترین معلمین پایتخت‌تلفن ۶۶۶۴۶۱
۱-۳

ریاضیات فیزیك شیمی با تضمین قبولی توسط فارغ‌التحصیلان تربیت معلم ۸۳۳۳۱۹
۱-۲

مکالمه انگلیسی
۳۰ ساعته ۸۴۳۵۴۸

دبیر انگلیسی
موردنیازاست ۸۳۳۳۱۹

جبرو مثلثات پنجم و ششم در مدت ... ود باتضمین قبولی دانشجوی چهارم ریاضی ۹۲۸۲۸۰
۱-۱

دبیر ریاضی آماده تدریس ۸۳۳۳۱۹

ریاضیات عالی
تلفن ۸۲۲۴۸۳

تدریس ریاضیات، راهنمائی، نظری‌و دبیرستان‌تلفن ۶۴۵۴۲۴
۱-۲

انگلیسی مکالمه گرامر کنتراتی و تضمینی ۸۵۱۷۲۱

فیزیک مکانیک جبر وترسیم رقومی ششم توسط دانشجوی پلی‌تکنیک تلفن ۹۷۷۵۷۱
۱-۲

انگلیسی توسط بانوی انگلیسی در منزل ۸۳۳۳۱۹

روزی ۲ تومان
در هرکجا که هستید انگلیسی را بطور خصوصی با نوار های کاست و کتاب بیاموزید تلفن ۳۰۵۲۰۰

حتی اگر
انگلیسی نمیدانید
۱۰۰ ساعته تضمین میکنیم
در حد مکالمه روزمره خواندن و نوشتن. گرامر و مکالمه‌بیاموزید
۹۷۶۵۵۴

انگلیسی
کنتراتی تضمینی ۶۵۲۴۵۷

تضمینی
تدریس خصوصی‌تضمینی دوره های دبستان راهنمائی‌دبیرستان توسط کادرمجرب‌ازدانشجویان پلی‌تکنیک تلفن ۸۲۰۶۲۸طبقه پائین.
۱-۳

انگلیسی فرانسه با استادان خارجی‌درمنزل و یا موسسه ۶۵۲۶۵۹

ریاضیات و علوم راهنمائی و نظری
ناصری دبیر ریاضی ۲۳۶۳۵۹
۱-۳

انگلیسی‌وفرانسه توسط معلمین ایرانی و خارجی کنتراتی ۸۳۳۳۱۹

گروه صنعتی بهشهر
در تهران چند نفر خدمتگزار را باشرایط ذیل استخدام مینماید:
۱- داشتن گواهینامه ششم ابتدائی
۲- دارا بودن برگ خاتمه خدمت یامعافیت دائم
۳- حداکثر سن ۴۰ سال
واجدین شرایط میتوانند به نشانی خیابان سپهبد زاهدی شماره ۰۰ امور کارمندان مراجعه فرمایند.

National

شرکت تجارتی کوفرد (ناسیونال)
چندنفر مستخدم و تحصیلدار استخدام مینماید.
داوطلبان ازساعت ۴½ الی ۷ بعدازظهر به کارگزینی شرکت واقع درطبقه چهارم ساختمان ناسیونال‌خیابان‌کورش‌کبیر- سه‌راه‌تخت‌جمشید شماره ۲۸۵ مراجعه نمایند.

استخدام

یك شرکت تولیدی‌مواد غذائی برای‌پخش‌محصولات خود بچندنفر ویزیتور ورزیده با حقوق مکفی و مزایای عالی بشرط دارا بودن شرایط زیر نیازمند است.
۱- حداقل معلومات ششم ابتدائی
۲- سه سال سابقه‌کار موثر در زمینه مواد غذائی
۳- دارا بودن گواهینامه موتوسیکلت‌وضامن‌معتبر
واجدین شرایط میتوانند باتلفن های ۳۰۴۵۴۶ و ۳۱۵۷۱۰ و ۳۱۹۱۵۰ تماس بگیرند

استخدام کارگر مرد وزن بامزایای بهتر

بااستخدام در واحد های گروه صنعتی مینو علاوه بر دریافت حقوق مکفی از مزایای زیر نیز برخوردار خواهید بود:
۱- سهیم شدن در سودکارخانه
۲- استفاده از کمك هزینه‌مسکن
۳- استفاده از بیمه درمانی- بازنشستگی - حوادث
۴- غذای گرم کامل به قیمت فوق‌العاده ارزان
۵- سرویس از تمام نقاط شهر به کارخانه و بالعکس
۶- امکان استفاده از وام برای رفع احتیاجات ضروری
۷- امکان استفاده از وام مسکن برابر ضوابط شرکت
۸- امکان خریدمایحتاج ازشرکت تعاونی با اقساط وقیمت ارزان
داوطلبان میتوانند همه‌روزه‌بیکی از دو آدرس زیر مراجعه نمایند.
۱- خیابان ۲۰ متری فلاح نبش ۱۶ متری حسینی (دفتر استخدام مینو):
۲- کارخانجات گروه صنعتی‌مینو کیلومتر ۱۴ جاده شمالی کرج

ایران‌هوخست

بجوانان علاقمند به‌حرفه نماینده علمی دارو موقعیتی استثنائی با مزایای فوق‌العاده پیشنهاد میکند. هرچند واجدین شرایط باسابقه‌کار و موفقیتهای‌قبلی مقدم‌خواهند بود ولی شخصیت بارز و آمادگی به‌فعالیت پی‌گیر اساسی مورد نظر ماست.
شرایط استخدام:
۱- دیپلم متوسطه
۲- معافیت دائم نظام‌وظیفه
۳- آمادگی مسافرت دائم در داخل کشور
۴- سن۲۳-۳۱سال

HOECHST

خواهشمند است‌درخواست خود را به‌مدیر کارگزینی ایران‌هوخست صندوق پستی ۲۱۸۴ تهران ارسال فرمائید

سازمان انرژی اتمی ایران

آگهی استخدام

سازمان انرژی‌اتمی ایران‌بمنظور تکمیل کادر فنی خود افراد ذیل
۱- مهندس مکانیك (انتقال حرارت‌و حرکت سیالات) فوق لیسانس
۳- یکنفر کارشناس حفاظت در برابر اشعه لیسانس یافوق‌لیسانس
۴- یك‌نفر کارشناس امور محیط زیست لیسانس یا فوق لیسانس
۵- یك‌نفر مهندس راه‌و ساختمان
را از طریق‌مصاحبه‌و یادرصورت لزوم‌امتحان باشرایط زیراستخدام میکند

شرایط استخدام:
۱- تابعیت دولت شاهنشاهی ایران
۲- داشتن برك پایان خدمت یا معافیت دائم
۳- عدم‌سوء پیشینه
۴- داشتن حداقل سه سال سابقه کار
واجدین‌شرایط فرم‌ذیل راتکمیل نموده به انضمام دو قطعه عکس ۴×۶ حداکثر ظرف ده روز پس‌از انتشار این آگهی باپست‌سفارشی به‌نشانی‌صندوق پستی شماره ۱۱۹۸-۱۲ با ذکر کلمه (طرح‌مرکز تکنولوژی هسته‌ای اصفهان) در روی پاکت ارسال دارند ازداوطلبان واجد شرایط کتبا دعوت به عمل خواهد آمد.

نام خانوادگی نام نام پدر شماره شناسنامه
محل صدور تاریخ تولد آخرین مدرك تحصیلی
ورشته تحصیلی سابقه کار
نشانی کامل شهر خیابان کوچه شماره منزل
تلفن

نیازمندیهای اطلاعات

برای دادن آگهی تلفنی باشماره‌های ذیل تماس حاصل فرمائید

تلفنهای: ۳۰۳۷۰۲-۳۱۱۲۱۹-۳۱۱۲۲۵-۳۱۱۲۲۴

استخدام سکرتر

بدوشیزه یا بانوئی جهت امور سکرتری نیازمندیم خیابان شاه مقابل سینما نیاگارا ساختمان ۱۰۷ طبقه‌سوم شماره ۳۳ تلفن ۶۶۴۱۰۱ ازساعت ۵ ببعد مراجعه یا تماس حاصل نمائید.

آگهی استخدام

اداره مسکن و شهرسازی استان خوزستان به یکنفر لیسانسه حسابداری که در امور بودجه واعتبارات مهارت داشته باشدنیازمند است داوطلبان در اوقات اداری‌باستثنای روزهای پنجشنبه و جمعه باداره کل مذکور واقع دراهواز خیابان مهرداد مراجعه نمایند.

اداره کل مسکن و شهرسازی خوزستان

عوامل زیراستخدام میشوند

۱ـ دیپلمه فنی رشته فلزکاری با حداقل دوسال سابقه‌کار در کنترل تولید و برنامه‌ریزی ۳ نفر

۲ـ دیپلم ریاضی آشنا بکارهای دفتری و آمارگیری ۱نفر

داوطلبین واجد شرایط از ساعت ۸ صبح‌تا ۲بعدازظهر با تلفن‌های۵ـ۶۸۰۵۸۳ تماس‌بگیرند

مهندس مشاور اورگانیک

برای خدمت در شهر صنعتی اراك احتیاج به افراد زیر دارد

۱ـ مهندس راه و ساختمان یا مهندس آرشیتکت با حداقل ۳سال سابقه در امور ساختمانی.

۲ـ تکنیسین تاسیسات بامدرك فوق دیپلم یادیپلم و حداقل ۳ سال سابقه در امور تاسیساتی

از متقاضیان خواهشمند است جهت دریافت فرم استخدامی به‌آدرس زیر مراجعه نمایند. خیابان آبزنباور نبش خیابان کسری‌شماره ۵۱ طبقه اول

استخدام ویزیتور

شرکت مولتی‌الکترونیک‌فروشنده دستگاههای مخابراتی والکترونیکی بچند نفر ویزیتور مرد وفروشنده زن آشنا بزبان انگلیسی نیازمند است تلفن ۲۳۱۰۴۵ و ۲۳۸۳۱۰

مدیر تولید

موسسه بزرگ تولیدی به‌یکنفر مدیر تولید با مشخصات زیر نیازمند است

۱ـ مهندس درزمینه برق یامکانیک‌مهندسی صنعتی

۲ـ دارای درجه‌مهندسی ازدانشگاههای‌خارج یاداخل

۳ـ حداقل سه‌سال تجربه عملی در تولیدات صنعتی حقوقی و مزایادربالاترین سطح درنظر گرفته شده است‌داوطلبان با تلفن های شماره ۳۱۶۶۷۱ و ۳۱۵۲۷۹ تماس بگیرید

کارخانجات پروفیل نیمه‌سبك

افراد مورد نظر را با امکانات و شرایط زیر بهمکاری دعوت مینماید:

۱ـ کارگر فرزکار
۲ـ کارگر برقکار
۳ـ کارگر ساده
۴ـ جوشکار

مزایا

۱ـ حقوق خوب‌با ۵ ماه مزایا در سال
۲ـ غذای گرم مجانی
۳ـ استفاده‌ازمزایای بیمه (درمانی- بازنشستگی -حوادث)
۴ـ استفاده از تعاونی اعتبار (جهت دریافت وام)
۵ـ استفاده از تعاونی مصرف (جهت خرید خواربار ولوازم منزل)

شرایط:

۱ـ داشتن تحصیلات ابتدائی
۲ـ داشتن برگ معافی
۳ـ سن ۱۸ تا ۳۵ سال تمام

داوطلبان همه روزه از ساعت ۸ تا ۴ بعد ازظهر به تلفن های ۹۶۱۰۰۱ تا ۹۶۱۰۰۵ تماس گرفته و یا مستقیما به کیلو متر ۱۰ جاده تهران ساوه مقابل اتومبیل سازی خاور به کارخانجات پروفیل نیمه سبک مراجعه نمایند.

مرکز برنامه‌وستینگهاوس

یکنفر متصدی خدمات اداری را باشرایط زیر استخدام مینماید

۱ـ ملیت ایرانی با آشنائی کامل بزبان انگلیسی
۲ـ دارا بودن برگ پایان خدمت یامعافی دائم
۳ـ آشنائی بادستگاه تلکس و تلفن
۴ـ داشتن سابقه کار درامور اداری
۵ـ کسانی که سابقه سرپرستی داشته باشند ارجحیت دارند.

لطفا با شماره تلفن های ۲۲۱۰۱۱ و ۲۲۱۰۱۳ قسمت پرسنل همه روزه باستثنای ۵ شنبه و جمعه ساعت ۷٫۵ الی ۴٫۵ بعد ازظهر تماس بگیرید.

کارخانه صدف استخدام مینماید

۱ـ چندنفر راننده با داشتن سیکل اول متوسطه‌وگواهینامه‌پایه دوم شخصی وبرك‌خاتمه خدمت یا معافی دائم ازخدمت‌نظام.

۲ـ چندنفر کارگر ساده که دارای برك‌خاتمه خدمت و یا معافی دائم باشند.

۳ـ استخدام شدگان ازحقوق و مزایای‌مکفی و قانون بیمه‌های اجتماعی و سرویس رفت‌و برگشت و ناهار استفاده خواهند کرد.

علاقمندان میتوانند همه‌روزه باستثناء ایام تعطیل از ساعت ۷صبح تا ۴ بعدازظهر به محل کارخانه واقع درخیابان‌شمیران سه‌راه‌ضرابخانه اول سلطنت‌آباد کوچه ده متری مراجعه‌فرمایند.

آگهی استخدام

سیمان تهران «شرکت سهامی عام»

سیمان تهران جهت کار در اداره مرکزی خود بیك نفر دوشیزه و یا بانوی مسلط بهماشین نویسی فارسی و لاتین باحداقل‌سه سال‌سابقه کار ومدرك دیپلم‌متوسطه نیازمند است.

واجدین شرایط میتوانند همه‌روزه‌باستثنای روز های پنجشنبه و جمعه از ساعت ۸صبح‌الی ۲ بعداز ظهر بادردست داشتن مدارك و سوابق کار به کارگزینی شرکت واقع در خیابان‌کوشك انتهای ارباب جمشید شمالی شماره ۵۷مراجعه نمایند.

شرکت سهامی مالتای ایران

افراد واجد شرایط‌زیررا بهمکاری دعوت مینماید

۱ـ تراشکار
با سابقه ۲نفر

۲ـ جوشکار آرگون
۲ نفر

۳ـ مکانیك درجه یك
ماشین‌آلات ثابت نوشابه‌سازی ۳ نفر

۴ـ کارگرساده
برای قسمت سردخانه ۱۰نفر

محل کار کیلومتر ۱۴ جاده‌کرج تلفن۵ـ۹۷۷۰۶۲

داوطلبان با دردست داشتن برك خاتمه‌خدمت و ۳قطعه‌عکس و فتوکپی شناسنامه به‌کارگزینی شرکت واقع درکیلومتر ۱۴ مخصوص‌جاده‌کرج روبروی جنرال موتور خیابان آریا جنب‌بافندگی شمس کارخانه آبجوسازی اسکول‌مراجعه‌نمایند

شرکت ویندوآل استخدام میکند

۱ـ تعدادی کارگر آلومینیوم کارماهر و نیمه‌ماهر
۲ـ بازاریاب بطریقه پورسانتاژ ۲ نفر

لطفا باتلفن ۵۴۶۹۱۲ تماس حاصل فرمائید

استخدام

شرینك ایران (آمریکا)

عده‌ای جوان فعال را پس‌از یك دوره‌آموزش بعنوان نماینده علمی (ویزیتور دارونی) باحقوق و مزایای مکفی جهت تهران وشهرستانها با شرایط زیر استخدام مینماید:

۱ـ دارا بودن دیپلم متوسطه
۲ـ داشتن گواهینامه رانندگی
۳ـ دارا بودن برك پایان‌خدمت یامعافیت از خدمت زیر پرچم
۴ـ حداکثر سن ۲۵ سال

متقاضیان باذکر مشخصات همراه بایك‌قطعه عکس با صندوق پستی شماره ۲۴۹۷ تهران مکاتبه نمایند.

مهندس مشاور استخدام مینماید

۱ـ مهندس راه و ساختمان
یا آرشیتکت برای نظارت‌درتهران‌باحداقل ۵سال سابقه‌کار

۲ـ مهندس تاسیسات آب‌وفاضلاب
باحداقل ۵سال سابقه‌کار

۳ـ نقشه‌کش معماری
با حداقل ۵سال سابقه‌کارروی نقشه‌های‌اجرائی

۴ـ منشی و ماشین‌نویس باتجربه

میدان ۲۵ شهریور اول غفاری شماره ۱۶ از ساعت ۴ تا۶ بعدازظهر مراجعه نمایند تلفن ۸۲۲۹۱۹ ،۲۶۷۹۳ و

SOOFER Co.

SCIENTIFIC PRODUCTS

استخدام منشی و ماشین‌نویس

شرکت سوفر برای انجام‌کارهای ماشین‌نویسی فارسی ولاتین و منشیگری احتیاج به ۴ نفر دوشیزه یابانو دارد.

شرایط استخدام:

۱ـ سن حدود ۲۰ تا ۳۰ سال
۲ـ تجربه‌کافی درماشین‌نویسی فارسی ولاتین
۳ـ تحصیلات حداقل دیپلم
۴ـ داشتن حداقل ۶ماه سابقه‌کار

برای‌کسب اطلاعات بیشتر و دریافت‌پرسشنامه به شرکت سوفر خیابان شاهرضا و خارك‌پلاك۶ تلفن ۶۶۰۵۸۰ داخلی ۳۷ مراجعه فرمائید

Société à intérêts français
Recherche
Pour ses bureaux de Téhéran
comptables
aides - comptables
Nationalité iranienne
Langue française exigée
Salaire suivant compétences
Téléphoner pour rendez-vous
au 659022-26, poste 19.

PANAMERICAN WORLD AIRWAYS

require

1. ACCOUNTING MANAGER
with 3 - 5 years experience
2. JUNIOR ACCOUNTANTS
fluent knowledge of English and Persian and Military Service exemption required.

Apply in person at Pan American Executive Offices, corner of Villa Ave. and Shah Reza, 3rd floor, Personnel Department, 9 a.m. to 5 p.m.

مدیر فروش

موسسه بزرگ تولیدی به یکنفر مدیر فروش با مشخصات زیر نیازمند است

۱ـ لیسانس بازرگانی و یالیسانس امور اداری که ازیکی از دانشگاههای خارج یاداخل باشد

۲ـ حداقل سه‌سال تجربه در امر بازاریابی و یافروش (در رشته لوازم منزل حق تقدم‌خواهد داشت) حقوق ومزایا دربالاترین سطح در نظر گرفته شده است لطفا باتلفنهای ۳۱۶۶۷۱ و ۳۱۵۲۷۹ تماس بگیرید.

آگهی استخدام

بانك مرکزی ایران به یکنفر فوق‌لیسانس کتابداری که دارای تجربه کافی باشد نیازمند است. داوطلبانی که سن‌آنان از ۴۰ سال تمام کمتر و دارای برك‌پایان‌خدمت‌یا معافی دائم می باشند می‌توانند حداکثر تا ۱۵ر۴ر۲۵۳۵ باداره کارگزینی بانك مرکزی ایران اطاق ۴۷۹مراجعه نمایند.

شرکت مدرن تکنیك افرادزیررااستخدام مینماید

۱ـ تحصیلدار وارد به امور بانکی دارای گواهینامه موتورسیکلت و ضامن معتبر ۲ نفر

۲ـ تلفنچی مرد باحداقل دوسال سابقه کار یك نفر

متقاضیان میتوانند با در دست داشتن‌اصل مدرك تحصیلی و برك‌پایان خدمت در ساعات اداری به کارگزینی شرکت واقع درخیابان تخت‌طاوس‌روبروی‌امیراتابك شماره۱۴۵مراجعه نمایند.

نیروی دریائی شاهنشاهی

آگهی استخدام

نیروی دریائی شاهنشاهی تعدادی غیرنظامی لیسانس زبان و مترجم زبان انگلیسی را با حقوق و مزایای مکفی جهت خدمت در پایگاه دریائی بندر پهلوی استخدام مینماید.

داوطلبین می‌توانند برای‌کسب اطلاعات بیشتر وثبت‌نام‌بمدیریت‌استخدام خیابان‌سپهبد زاهدی جنب مسجدالرحمن مراجعه نمایند.

شرکت ساختمانی و معدنی میسن با مسئولیت محدود

افراد زیر را استخدام مینماید:

۱ـ دریل واگن‌چی ۱ نفر
۲ـ کمك‌دریل واگن‌چی ۱نفر
۳ـ آنتبار ۳ نفر
۴ـ کمپرسورچی ۱ نفر

داوطلبان میتوانند همه روزه ازساعت ۴ تا۸ بعد از ظهر بخیابان کوروش‌کبیر نرسیده بمیدان تجریش شماره ۱۱۲ مراجعه و یا باتلفن ۲۷۹۳۶۶ تماس بگیرند.

شرکت کاربن موتور ایران استخدام مینماید

۱ـ ویزیتور با اتومبیل جهت شهرستان
۲ـ ماشین‌نویس فارسی تمام‌وقت
۳ـ حسابدار برای تهران
۴ـ نقشه‌کش صنعتی مبتدی
۵ـ کارگر ساده زن و مرد
۶ـ راننده جهت ایاب وذهاب کارخانه شهر صنعتی کورش در ساوه

داوطلبین ـ بشرکت کاربن موتور ایران قبل‌ازظهر همه روزه مراجعه کنند.

۲ر۷۹ خیابان کاخ‌جنوبی چهارراه سزاوار.

شیشه‌سازی مینا

افراد زیر را باحقوق مکفی بهمکاری دعوت میکند

۱ـ تراشکار درجه یك ۵ نفر
۲ـ مکانیك ماشین‌آلات صنعتی ۱۰ نفر
۳ـ برقکار درجه یك ۱۰ نفر
۴ـ کارگر ساده ۵۰ نفر

متقاضیان به کیلو متر ۱۱ جاده مخصوص کرج خیابان‌شماره ۱ورزشگاه آریامهر شیشه سازی مینا مراجعه نمایند.

سازمان ورزشی و فرهنگی تاج

برای تکمیل کسری کلوپهای تابعه صاحبان مشاغل زیرین را به همکاری دعوت مینماید.

بنا	یك نفر
برقکار و سیم‌کش	۴ نفر
شوفاژکار	۲نفر
تلفنچی تمام‌وقت برای کلوپهای بانوان (بلوار)	
پله (نظام‌آباد)	۲ نفر
لوله‌کش و آهنگر	۲ نفر
نگهبان (باسوادخدمت‌کرده)	۴ نفر
کارگر نظافتکار	۶ نفر

متقاضیان بسازمان مرکزی واقع در دروازه شمیران پارك امین‌الدوله مراجعه نمایند.

مهندسان مشاور بنیان

برای تکمیل کادر نظارت خود به افراد زیر احتیاج دارد

۱ـ مهندس آرشیتکت بابیش‌از ۶ سال‌سابقه کار برای سرپرستی فاز ۳ پروژه‌های مختلف در تهران ۱ نفر
۲ـ مهندس سیویل یا آرشیتکت بابیش‌از ۴سال سابقه کاربرای سرپرستی کارگاه در تهران وکرج ۲ نفر
۳ـ مهندس مکانیك برای‌نظارت کادر تهران و شهرستانها با بیش‌از ۴ سال‌سابقه‌کار۳نفر
۴ـ مهندس مکانیك برای کار در تهران و شهرستانها با بیش‌از ۶ سال سابقه‌کار دونفر
۵ـ مهندس‌برق‌برای‌کاردرتهران وشهرستان ها با بیش‌از ۴سال سابقه کار ۲ نفر
۶ـ تکنیسین ساختمانی بابیش‌از ۳ سال سابقه‌کار برای کار درتهران ۵ نفر
۷ـ نقشه‌بردار بابیش‌از ۴سال سابقه کار نقشه‌برداری ۱نفر

تلفن ۸۹۳۶۵۲ و ۸۹۸۷۴۷

عوامل زیر را به همکاری دعوت می‌نماید

۱ـ کارگر دروپنجره‌ساز باحداقل دو سال سابقه‌کار۱۰نفر شیفت‌روزو۲۰ نفرشیفت‌عصر.
۲ـ کارگر کمك دروپنجره‌ساز باحداقل یك سال سابقه کار ۱۰نفر شیفت روزو۱۰نفر شیفت عصر.
۳ـ کارگر جوشکار کاربیت با دوسال‌سابقه کار ۴ نفر شیفت روز.
۴ـ کارگر برشکار قیچی برقی با دو سال سابقه کار یك‌نفر شیفت روز.
۵ـ کارگر نقاش درجه ۳ دونفر شیفت روز.
۶ـ کارگر سوراخکار و فلاویزکار ۴ نفر شیفت عصر.
۷ـ سرکارگر کارگاه سوراخکاری‌وفلاویزکاری باسابقه یکنفر شیفت عصر.

کارگران فوق بایستی حداقل‌سواد خواندن و نوشتن داشته باشند

واجدین شرایط با دردست داشتن اصل شناسنامه و برك خاتمه خدمت نظام‌یا معافیت قانونی ازساعت ۸ تا ۱۰ صبح بنشانی خیابان ویلا ـ خیابان دامغان ـ شماره ۶ شرکت‌صنعتی ساراول مراجعه نمایند.

گروه صنایع ساختمانی افراد مشروحه زیر را با حقوق‌ومزایای مکفی استخدام مینماید

۱ـ آهنگر درجه ۲ و۳
۲ـ برشکار گازی
۳ـ سنك‌کار
۴ـ اپراتور پانچ و دریل و قیچی
۵ـ اپراتور تولید
۶ـ کمك اپراتور
۷ـ مکانیك درجه ۲ ماشین‌آلات
۸ـ برقکار درجه ۲
۹ـ جوشکار درجه ۲
۱۰ـ راننده لیفتراك با ۲سال سابقه کار
۱۱ـ کارگر بتوندیز
۱۲ـ کارگر ترانسفورت
۱۳ـ نظافتچی
۱۴ـ کارگر ساده

شرایط:

حداکثر سن ۳۵ سال
داشتن برك پایان خدمت یا معافیت دائم
دارابودن گواهینامه دوم پیکار

متقاضیان شرایط میتوانند باداره‌استخدامی گروه واقع در سه‌راه آذرین ساختمان بانك پارس طبقه سوم مراجعه نمایند.

استخدام بازاریاب

شرکت وارداتی سیانا

چند نفر بازاریاب باتجربه را با مزایای‌عالی استخدام مینماید.

آدرس- خیابان قدیم شمیران ـ بالاتر از تخت‌طاووس ـ کوچه سعدی- پلاك ۱۰

تلفن ۸۵۲۴۸۱ ـ ۸۴۵۸۳۹

پارسیلون (شرکت سهامی عام)

استخدام میکند

پارسیلون برای کارگاه ساختمانی خود در خرم‌آباد به تعدادی

۱ـ تکنیسین ساختمان
۲ـ تکنیسین نقشه‌بردار
۳ـ تکنیسین تاسیسات

نیاز دارد.

داوطلبان ازحقوق ومزایای بسیار خوب برخوردار خواهند بود. شرایط لازم دارابودن حداقل دیپلم‌وبیش‌از پنجسال‌تجربه‌مربوطه‌است

برای تهران نیز به تعدادی **دیپلمه ریاضی و طبیعی** که خدمت وظیفه را انجام داده‌و یا معاف‌باشند احتیاج دارد.

از داوطلبان درخواست میشود به‌کارگزینی شرکت واقع در انتهای فرح‌شمالی پالیزی ـ عدل- (دهمین کوچه دست راست) شماره ۶ مراجعه نمایند.

تلفن: ۲۳۸۹۳۵ ـ ۲۳۹۵۱۷ ـ ۲۳۱۰۱۸

آگهی استخدام

شرکت مهندسی تکنوکار (سهامی خاص)

جهت اجرای یك پروژه صنعتی در استان کرمان افراد زیررابه‌همکاری‌دعوت‌مینماید.

۱ـ برقکار
۲ـ لوله‌کش
۳ـ جوشکار لوله
۴ـ مکانیك اینسترومنت
۵ـ مکانیك نصب‌ماشین آلات

تامین مسکن و ۳ وعده غذا به عهده‌ماست علاوه برآن امکانات پیشرفت و بالا رفتن سطح کارآئی و معلومات فنی وعمومی‌شمافراهم‌است.

از داوطلبان خواهشمند است به دفتر مرکزی شرکت‌واقع درخیابان تخت‌طاوس نبش میرعماد شماره۲ مراجعه فرمایند.

داوطلبان در شهرستان‌هابه دفتر های نمایندگی شرکت به‌شرح زیر مراجعه نمایند:

۱ـ **بندرعباس**، کارگاه ساختمان های نیروی دریائی شاهنشاهی دفتر شرکت تکنوکار.

۲ـ **بندربوشهر**، کارگاه ساختمان های نیروی دریائی شاهنشاهی دفتر شرکت تکنوکار.

۳ـ **تبریز**، آقای خلیل اصلی تلفن ۵۶۳۵۹

۴ـ **سیرجان**، کارگاه ساختمان های نیروی دریائی شاهنشاهی دفتر شرکت تکنوکار.

۵ـ **رشت**، کیلو متر ۱۰ جاده رشت به لاهیجان کارخانجات ورزیده کار دفتر موقت‌شرکت تکنوکار.

۶ـ **اهواز**، خیابان ششم بهمن فروشگاه دلتا تلفن ۲۵۶۵۶ دفتر موقت شرکت تکنوکار.

۷ـ **شیراز**، خیابان مسجد وکیل آهن فروشی رئیسی تلفن ۲۳۱۱۰ دفتر موقت شرکت مهندسی تکنوکار.

۸ـ **قزوین**، خیابان شاه جنب سینما مهتاب بازرگانی معدن مس سر چشمه کرمان دفتر تکنوکار آریا آقای‌حاج‌ذاکری تلفن ۵۲۸۰ دفتر موقت شرکت مهندسی تکنوکار.

۹ـ **کرمان**

نیازمندیهای اطلاعات

برای دادن آگهی تلفنی باشماره‌های ذیل تماس حاصل فرمائید

تلفنهای: ۳۱۲۴۱۳-۳۱۱۲۲۷

تزئینات و دکوراسیون

بطور دلخواه
تزئینات وتعمیرات ساختمانو قبول امور نصابی در اسرع وقت . تلفن ۹۲۸۷۹۴ ۱ـ۳

سان فلور
موکت ـ پارکت کاغذ دیواری پرده کرکره ـ پرده پارچه‌بقیمت تجارتی سریع
نقد واقساط
۷۶۵۶۹۴ـ ۷۵۹۲۱۶
۱ـ۳۶

۳ تومان
کفپوش ـ کرکره وموکت با روزی ۳ تومان کاغذ دیواری

سانا‌ز
۹۲۳۹۲۰
موکت
کاغذدیواری
وسایر تزئینات
بقیمت تجارتی‌بانصب فوری
درجی.کا.تی
تلفن ۶۴۰۶۲۰

تزئینات پاتوك
کلیه‌کارهای‌تزئیناتی در ۲۴ساعت
تلفن‌های ۶۴۹۰۹۳ و ۶۴۷۹۰۸
۱ـ۱

تزئین منزل و محل کار
قسطی عادلانه
نقد باتخفیف
شرکت اتحاد ۶۶۸۹۵۰

موکت ایرانی و خارجی
خیابان‌دانشگاه ۶۶۱۰۲۴

تزئینات سلطانی
انواع کاغذدیواری‌موکت و پرده کرکره با ۲۰٪ تخفیف حقیقی تلفن ۵۵۱۱۷۷

تزئینات اطلس
سفارش انواع موکت پارکت کفپوش فرشهای موکتی انواع پرده را پذیرفته در کوتاهترین مدت وارزانترین قیمت انجام میدهد. چهارراه فرح شمالی تلفن ۸۴۳۶۱۴

تزئین فوری
پرده کرکره کاغذدیواری موکت کفپوش سقف ـ پوش پرسیانا نقد و اقساط ۵۳۷۷۰۸

برای ساختمان شما

پاکتان
انجام کلیه امور نظافتی نقاشی و دکوراسیون ساختمان ۸۳۸۱۷۲ و ۸۲۴۵۸۱

نقاشی ، آسفالت با تضمین ۸۹۵۷۳۲

چکه سقف
ایزولاسیون پشت‌بام دره‌یا۷لایه بدون کندن مایق قبلی باتضمین ۷۵۰۶۲۴

اسفالتکاری
شرکت آسیا ۹۲۱۵۵۲

آسفالت وعایق
شمیران ـ قلهک ـ تلفن
۲۶۱۳۲۷

آسفالت
قیرگونی آسفالت بام جدول زیر سازی با گریدر خیابان جاده های محدود محوطه سازی ۵۳۶۲۱۶ـ ۶۳۸۱۴۳

نصب داربست فلزی تلفن ۲۳۶۳۱۱

اسفالت کاری
قیرگونی پشت‌بام با تضمین ۳۵۲۶۰۲

خاکبرداری
فوری تلفن ۳۵۹۲۰۰

ایران دکور
تعمیر ساختمان، نقاشی تزئینات ساختمان فورا انجام داده میشود تلفن ۸۵۷۵۴۹

نقدواقساط
نوسازی و تعمیر ساختمان آسفالت و سیمانکاری ۵۳۲۴۷۴

داربست فلزی رویال استاج فروش انواع بستوداربست ۸۵۶۲۵۴

رابیتز
فروش و نصب سقفهای کاذب تلفنهای ۸۱ـ۷۶۱۲۸۰

سمپاشی آناهیتا ۷۳۵۳۰۷

شستشوی مبل وفرش

آر.یو انگلیش سرویس
خشکشوئی.موکت فرش.مبلمان.پرده وتشك اتومبیل درمحل
۸۴۳۸۴۵

دوراکلین سرویس آمریکا تلفن های رزرو وقت ۸۴۵۶۸۳ ـ ۸۴۸۳۹۶ ـ ۹۴۸۳۹۵

آناهیتاسرویس بزرگترین خشکشوئی‌مبلمان‌فرش‌موکت‌پرده
۷۳۵۳۰۷

کارخانه قالیشوئی
زمرد ۶۶۳۸۰۳

قالیشوئی
شربت‌اوغلی
۵۲۳۲۰۳-۹۲۶۱۸۹

قالیشوئی رضوان ۳۵۲۶۸۷

قالیشوئی دی(طهمورثی) ۵۹۶۹۷

پیام کلین
پیام‌آور پاکی و نظافت خشکشوئی مبلمان ، موکت، پرده،فرش‌داخل اتومبیل در محل تلفنهای ۸۵۳۰۳۱ـ ۸۵۳۰۳۲

پاکتان
شستشوی فرش موکت در محل تلفن ۸۲۴۵۸۱

شرکت ایران پالاگر شستشوی کلیه قسمتهای ساختمان موکت، مبلمان، تشك اتومبیل در محل باموادمنحصر بفرد
تلفن ۷۵۵۷۷۹ و ۷۵۷۳۶۹

قالیشوئی و رفوگری شمسائی ۳۹۳۴۶۴

سوپر کلین سرویس خشکشوئی مبلمان ، موکت ، فرش، پرده و تشك اتومبیل درمحل
تلفن ۸۴۱۲۴۶

کارخانه قالیشوئی بیوك تلفن های ۵۵۱۳۶۰ و ۹۷۷۱۱۸

کلین‌سرویس‌مهر اولین موسسه خشکشوئی مبلمان فرش موکت بادستگاه تلفن ۹۵۲۰۴۶

کارخانه قالیشوئی‌اطلس تلفن ۹۵۲۰۴۶ و ۹۷۰۴۳۰

تعمیر تلویزیون

تعمیرگاه مجاز
آر . تی . آی
آر . سی . آی
شمال شرق . شمیرانات
سرویس ۷۵۵۴۵۰ فوری
۷۶۹۶۳۰

تعمیرگاه مجاز
تلویزیون
شاوب‌لورنس ـ فیلیپس گراوندیك آر.تی. آی.
تلفن ۳۴۱۲۹۸

تعمیرات انواع‌تلویزیون در منازل ۹۵۳۷۹۶ و ۵۲۹۶۲۳

تعمیرگاه مجاز ۴۵
شاوب لورنس
تلفن سرویس ۷۶۴۸۹۹

مرکز تعمیرات فوری در منازل
شاوب لورنس
گروندیگ
آر.تی.آی
رنگی سیاه وسفید
۳۱۲۸۸۲
نصب آنتن های تمام کانال

مرکز تعمیرات شاوب‌لورنس درمنازل ۷۳۹۰۲۰ کشیک تمام وقت .
۱ـ۵

تعمیرگاه مجاز تلویزیون
رنگی و سیاه وسفید
تبدیل پال به سکام
فیلیپس

شاوب لورنس
گروندیگ
R.C.A-R.T.I
نصب آنتن تمام کانال رنگی
۳۱۱۸۸۲

تعمیرگاه مجازتلویزیون شاوب لورنس ـ فیلیپس آر.تی.آی نصب آنتن‌تمام کانال
۳۳۸۱۱۳

تعمیر وسرویس شوفاژ

نصب شوفاژ و تهویه مطبوع و آب رسانی شرکت مکرول ۸۲۲۷۸۸

نصب و تعمیر شوفاژ و کولر
۷۹۶۱۰۳

نصب و سرویس شوفاژ تهویه‌ـ کولر وکانال ۸۹۱۷۴۸ـ۸۹۴۱۰۱

تاپ دیوترم
نصب و سرویس کولر کانال کشی و شوفاژ
۷۶۸۸۲۶ و ۷۶۴۴۰۳

نصب‌و سرویس‌شوفاژ و کولر
۸۵۹۶۴۸

نصب فوری شوفاژ وتهویه در تهران وشهرستانها به‌اقساط ۱۰ ماهه بدون پیش قسط شرکت رام‌شین
۹۳۹۷۳۱
۹۳۹۷۳۲

نصب و نگهداری شوفاژ ، تهویه مطبوع با گارانتی
۸۵۵۷۶۶
۱ـ۲

نصب نگهداری تعمیرات شوفاژ تهویه باشرایط بهتر شرکت روفتاپ ۸۵۸۰۱۹

تعمیر وسرویس یخچال

تعمیرگاه یخچال فریجیدر اثاث یدکی موجود ۸۴۸۷۵۶

موسسه فنی روزبهانی تعمیر همه نوع یخچال
تلفن ۵۹۲۶۴۹

تعمیرگاه یخچال سید حسین تعمیر مربوع یخچال ، ماشین ـ لباسشوئی و آبگرمکن ۲۴۲۴۳۸
تعمیرات انواع یخچال تلفن ۷۳۰۰۶۷ و ۷۳۹۲۸۵

تعمیر وسرویس لوازم منزل

نصب و فروش کولر در هر نقطه تهران تلفن ۳۰۱۳۲۴

سرویس و تعمیر کولر ۳۱۸۷۴۰

کولر سرویس
۳۰۱۳۲۵
سرویس و نصب کولر ۹۲۱۰۰۲ ـ ۶۴۷۱۴۳

سازمان فنی ۱۱۰ سرویس کولر ، تعویض پوشال ، کانال‌کشی ، نصب کولر تلفن :
۷۶۰۹۹۳
۷۶۵۸۹۴

نصب و سرویس کولر تعویض‌پوشال ۷۵۰۷۰۹

تعمیر سرویس کولر، برق ، تلفن، اف‌اف تلفن ۶۶۴۲۵۰ بهزاد

سرویس‌و نصب کولر وتعویض پوشال تلفن ۳۶۲۱۱۶

سرویس و تعمیر کولر ۳۱۴۷۲۰

تعمیر چیلر، سرویس و نگهداری شرکت لیتکو ۷۵۸۶۷۹

تعمیر انواع لباسشوئی ۷۶۴۰۳۰

سرویس کولر تلفن ۷۳۰۰۶۷ و ۷۳۹۲۸۵

راهنمای سرویس

ارنا
درسراسرکشور
۹۶۲۰۴۵
از ساعت ۷ صبح تا ۷ بعدازظهر

لوله کشی گاز

لوله‌کشی گاز باتائید شرکت‌ملی گاز آتی‌بی ۸۹۱۷۴۸ و ۸۹۴۱۰۱

لوله‌کشی‌گاز خانگی ، تجارتی و صنعتی باتائید شرکت ملی‌گاز تهران‌گاز ۵۵۱۰۷۵

لوله‌کشی گاز منازل در اسرع وقت مهندسین مشاوراسپشیال تلفن ۶۶۶۰۷۳

بانظارت‌و تائید شرکت ملی‌گاز
۸۲۴۳۸۰
شرکت مهندسی تکنوالیزه
۱ـ۱

خدمات مهندسی گاز
۶۶۵۵۹۰

لوله‌کشی گازمنازل
باتائید شرکت ملی گاز شرکت . ان. کی. تکنیك
۸۵۳۹۹۴ ـ ۸۴۹۷۹۲

لوله‌کشی گاز باتائیدشرکت ملی گاز ایران
۸۵۵۷۶۶
۱ـ۲

شرکت تکنسازان ۸۳۴۸۳۶ مهندسین تهیه نقشه ولوله‌کشی گاز طبق استانداردهای شرکت ملی گاز

لوله‌کشی گاز با تائید شرکت گاز پیمتال
۸۴۴۲۴۹

طرح نقشه و اجرا لوله کشی گاز منازل باتائید شرکت ملی‌گاز دانا گاز
تلفن ۶۳۸۰۵۷
۱ـ۰

لوله‌کشی گاز با تائید شرکت ملی گاز
نازلترین قیمت و بالا ترین استاندارد
شرکت تاسیساتی دمیر
تلفن ۶۳۴۲۱۱

لوله بازکنی

لوله بازکنی فقط ۲۵ تومان فوری یکساعته ۷۶۵۲۴۴

لوله‌بازکنی ولوله‌کشی مقدم ۹۲۵۲۷۴

لوله بازکنی فوری
۹۲۹۳۲۰

لوله‌بازکنی فوری سعدی ۳۵۰۴۷۳

لوله‌بازکنی شبانه‌روزی
روزولت
۶۴۷۱۴۳

لوله‌بازکنی
تلفن ۸۵۹۶۴۸

لوله بازکنی یکساعته
۹۲۴۳۸۰
لوله بازکنی ۶۶۱۹۷۶

لوله بازکنی فوری
۹۲۱۵۵۲
لوله بازکنی ۶۶۱۴۷۷

تخلیه چاه

تخلیه توالت
تلفن: ۵۵۰۰۵۶

تخلیه چاه
تعمیرچاه ولوله بازکنی فوری هما ۵۴۶۴۱۶

تخلیه‌چاه
و لوله بازکنی
۹۲۹۳۲۰

تخلیه چاه
مترمکعب ۲۰ تومان
۵۲۱۶۷۶
۶۴۳۰۲۷

آگهیهای متفرقه

ترجمه ارزان کارنامه و اوراق رسمی‌وغیر رسمی در اسرع وقت شاه آباد ۳۱۷۱۳۰

تایپ ـ صحافی‌پایان‌نامه تلفن ۶۴۱۶۲۱

زیر نظر قوامی
سالن‌آرایش فیصل
نشاطی ، بین شمیران ـ خیابان تنکابن نرسیده به خاقانی

تولید کنندگان محترم معرفی و بازاریابی و پخش انواع کالای خودرا بما بسپارید ۶۶۰۷۷۹

گمشده

چك شماره ۰۰۳۳۳۳۰ سررسید ۲۶ر۲ر۲۰ مبلغ ۳۲۵۰۰ ریال و چك شماره ۰۰۳۳۳۳۱ سررسید ۲۶ر۳ر۲۰ مبلغ ۳۹۰۰۰ ریال حساب شماره ۱۰۸۰ بانك ملی شعبه بلواررضاپهلوی دروجه شرکت ساسان بنام‌احمد گیومجهان مفقود شده از درجه اعتبار ساقط است .
۶۱۰۳ـ

بدینوسیله باطلاع صوم می‌رساند چك شماره ۷۱۶۴۲۸ بانك‌ملی‌شعبه بمبلغ ۲۰۰۰۰۰ ریال‌بتاریخ ۷ر۶ر۳۵ مفقود گردیده ازدرجه اعتبار ساقط است.
محمد مهدی بنی‌کریم
۶۱۹۱ـ

خانواده‌ای در گیرودار ۹۵۰۰۰۰ ریال‌وجه‌نقدی که سرپرست آنهاقبل ازظهر روز ۲۶ر۳ در فاصله بانك ایران و خاورمیانه تخت جمشید و صادرات پهلوی‌وبازار مفقود نموده‌میباشند از جوینده عزیز تقاضادارد وسیله‌تلفن ۸۹۴۹۴۲ و یا تلفن‌های ۹۱ـ۸۹۲۵۸۹ داخلی ۲۷ علی آدینه اطلاع داده و گذشته از دریافت مژدگانی‌غیر ـ قابل تصوری خانواده‌ای را از نگرانی نجات‌و جوانمردی خود را به ثبوت برساند .

چکهای ازشماره ۲۴۱۴۱۸ تا ۲۴۱۴۲۶ از حساب جاری۱۷۸ ایدجانب کاظم مرکزی زاده در بانکایران‌شعبه‌کرمان‌صادر ومرجوعه آقای سید علی‌حسینی‌و بشابه اظهار خودشان مفقود گردیده و از مرجعه اعتبار ساقط است.
۱ـ۱

یك گلیم کوچك حوالی پل رومی مفقود گردیده از یابنده تقاضا میشود با تلفن ۲۳۴۲۸۰ تماس حاصل نموده مژدگانی دریافت نماید

قابل توجه کشاورزان، باغداران دامپروران، بیمارستانها‌ومنازل

سمپاشهای مارك *NTI* ساخت ایران ، تمام‌فلز ، گالوانیزه مجهز به پمپ ولانس‌برنجی ، بظرفیت های ۵ تا ۲۰ لیتری

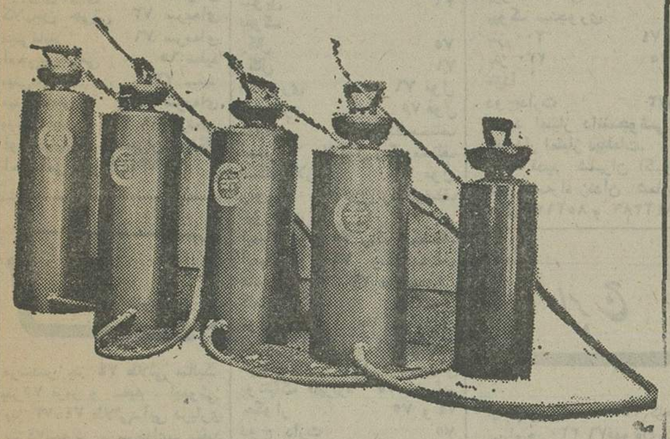

طالبین به شرکت صنایع تولیدی دامپروری و کشاورزی ایران واقع در خیابان تخت‌جمشید غربی بعد از چهارراه وصال شماره ۹۹ و تلفن های ۶۵۱۴۲۱ و ۶۵۳۳۲۹ مراجعه فرمائید .

ازشهرستانها نماینده‌فعال میپذیریم

توجه

کلیه ماشین‌آلات و وسایل لازم یك کارخانه تولیدی که ۳ رقم محصول اختراعی دارد با پروانه اختراع به مبلغ ۲۵۰ هزار تومان‌بفروش میرسد تلفن ۵۳۸۷۷۵

آگهی دعوت مجمع عمومی فوق‌العاده شرکت جنرال مکانیک (سهامی خاص)

مجمع عمومی‌فوق‌العاده صاحبان سهام‌شرکت جنرال مکانیك (سهامی خاص) روز دوشنبه۲۸ تیرماه ۲۵۳۵ ساعت ده صبح در دفتر شرکت واقع در خیابان تخت‌جمشید خیابان کیوان شماره ۶۷ تشکیل میگردد

دستورجلسه

۱ـ اتخاذ تصمیم نسبت به تبدیل سهام با نام به سهام بی‌نام
۲ـ تغییر بعضی مواد اساسنامه و سایر موضوعاتیکه مجمع فوق‌العاده عنوان نماید .

هیئت‌مدیره‌شرکت جنرال‌مکانیک (سهامی خاص)

شرکت پاکلنو

مهندس مهدادپور ممتاز
اجرا وطرح محوطه‌سازی فضای سبزوپاسیو
تلفن : ۸۹۵۱۹۶
بغیراز روزهای تعطیل و پنجشنبه وجمعه

آگهی دعوت مجمع عمومی عادی سالیانه و مجمع عمومی فوق‌العاده کارتن البرز(شرکت سهامی عام)

مجمع‌عمومی عادی سالیانه و مجمع عمومی فوق‌العاده کارتن البرز(شرکت سهامی عام) در ساعت ۳بعدازظهر روزشنبه ۲۶ تیرماه ۲۵۳۵ در محل شرکت واقع درتهران، خیابان سپهبد زاهدی‌شماره۱۹۰ تشکیل میگردد. از صاحبان سهام شرکت دعوت‌میشود که‌شخصا یا بوسیله نمایندگان تام‌الاختیار خود درجلسه مجمع‌حضور بهمرسانند .

دستور جلسات بقرار زیر میباشد :

الف ـ دستور جلسه مجمع عمومی عادی‌سالیانه.
۱ـ استماع گزارش هیئت‌مدیره و بازرسان در مورد ترازنامه وحساب سال مالی ۲۵۳۴ ـ شاهنشاهی .
۲ـ تصویب ترازنامه و حساب سود و زیان سال مالی ۲۵۳۴ شاهنشاهی .
۳ـ انتخاب بازرسان .
۴ـ تعیین روزنامه کثیرالانتشار برای درج آگهی های شرکت .
۵ـ مسائل متفرقه .

ب ـ دستور جلسه مجمع‌عمومی فوق‌العاده.
۱ـ اصلاح بعضی مواد اساسنامه
۲ـ مسائل متفرقه

کارتن البرز (شرکت سهامی‌عام)

داربست پیش ساخته PAL

(بدون بست و اتصالات)

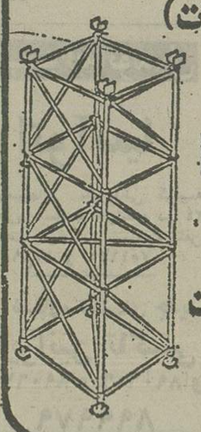

ساخت
ENTREPOSE
برای انواع کارهای بتن ریزی ولما
جهت فروش آماده است
تلفن ۶۵۹۰۲۳ ـ ۲۶
داخلی ۲۹

دعوت مجمع عمومی عادی صاحبان سهام

صاحب سهم محترم

قرار است جلسه مجمع عمومی عادی شرکت سهامی خاص تولیدی آدمیرام در تاریخ دوشنبه ۲۱ر۴ر۲۵۳۵ ساعت ۴ بعد از ظهر در خیابان کاخ شمالی پلاك ۸۲ طبقه سوم محل شرکت تشکیل گردد. خواهشمند است در ساعت مقرر حضور بهمرسانند.

دستور جلسه:
۱ـ تصویب ترازنامه وسود وزیان شرکت
۲ـ تعیین وانتخاب بازرسان اصلی و علی‌البدل شرکت‌برای سال مالی ۲۵۳۵
۳ـ تعیین روزنامه کثیرالانتشار

شرکت‌سهامی خاص تولیدی آدمیرام

ایزولاسیون بام

سریع ـ بادوام ـ بدون خرابی
شرکت تک کو ۲۷۰۲۸۸

کولرفابریك

BMW-2002 TII

BMW-2002

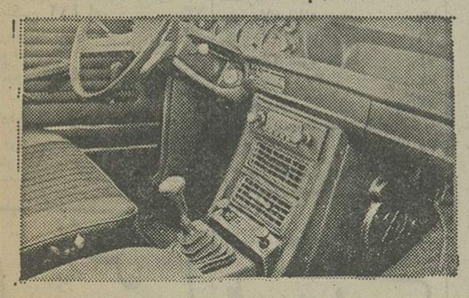

مرکز پخش اتواسپرت انتهای کاخ‌شمالی نبش زرتشت
شماره ۱۴۳-۱۴۱ تلفن:۸۹۷۵۲۱- ۸۹۳۲۹۲-۸۹۴۵۹۱

اطلاعیه برای دعوت ازهنرمندان وقویترین گروههای موزیك به‌جشن وعروسی فقط بادفتر مشترك خوانندگان تلفن ۸۳۸۲۳۴ تماس بگیرید

برای درج آگهی در این صفحه با تلفنهای ۳۱۱۰۸۷-۳۱۱۰۸۶-۳۱۱۰۸۵ -۲۱۵ ۳۱۱

نیازمندیهای اطلاعات

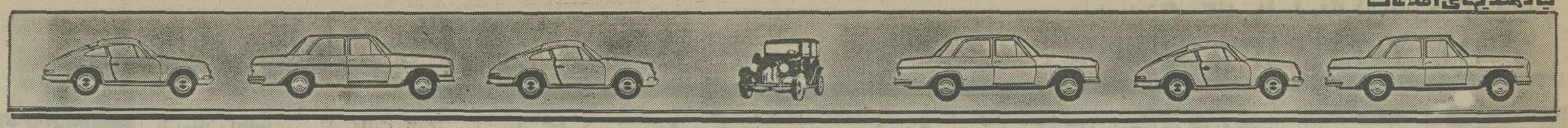

GMC ایران جمس

نماینده رسمی جنرال موتورز امریکا انواع اتومبیل پونتیاک کاتالینا و فایربرد ـ کامیون های کمپرسی ووانت جمس خیابان تخت جمشید شماره تلفن‌های ۷۶۴۲۰۸ ـ ۷۶۰۷۰۳ ـ ۷۵۰۲۸۹

ایران‌ردفر

انواع ـ سواری ـ وانت‌و کامیون

تویوتا

خیابان تخت‌طاوس نبش امیراتابك ساختمان ۱۱۰ طبقه اول تلفنهای ۸۳۵۶۰۰ ـ ۸۳۷۳۰۰

اتوبهداد

کامارو ۷۵ دنده‌ای باکولر ۷۶
کامارو ال‌تی ۷۶
کامارو ۶ سیلندر اتوماتیک ۷۶
متالیک
بلیزرشایان آبی و سفید ۷۶
بلیزرشایان سبز ۷۶
پنز ۲۸۰ اس رنگ‌صدری ۷۶
پنز ۲۸۰ اس‌نقره‌ای و کرم ۷۵
پنز ۲۸۰ سرمه‌ای ـ خردلی ۷۳
پنز ۳۵۰ اس‌ال سی‌سی و نقره‌ای ۷۳
پنز ۴۵۰ ۷۳
پنز ۲۳۰ ۷۶
پنز ۲۰۰ ۷۶
ب.ام.و ۵۲۵ سبز ۷۶
ب.ام.و ۵۲۰ قهوه‌ای ۷۵
ب.ام.و ۲۰۰۰ فول اتوماتیک ۷۳
شورولت ایمپالا فول ۷۶ رنگ مختلف
بیک لیمیتد سنچوری ـ ۷۶ آلبالوئی
سنچوری ـ ۷۳ طلائی
سنچوری ـ ۷۶ نقره‌ای
سنچوری ـ ۷۶ سرمه‌ای
شورولت نوا ـ ۷۶ زرشکی
کامارو ـ ۷۵ طلائی
مونت‌کارلو ـ ۷۴ سبز
نوا ـ ۷۶ شرابی
مونت کارلو ـ ۷۵ سفید
نوا ـ ۷۶ شرابی
پونتیاک کرامبری ـ ۷۵ سفید
فایربرد ـ ۷۳ سفید
جاگوار ـ ۷۵ سفید
رنجرور ۷۵ و ۷۶ خردلی و یژ
پژو ۵۰۴ ال ۷۶
بیوک سنچوری ۷۵
بنز ۲۰۰ ۷۴ و ۷۵
بنز ۲۳۰ ۷۵ و ۷۶
مزدا ۷۶
دوج دارت ۷۳ و ۷۴
خرید امتیاز دانشجوئی و خریدار امتیاز دیپلمات.
جاده قدیم شمیران (کوشش کبیر) سه‌راه زندان شماره‌تلفن های ۸۵۲۱۲۷ و ۸۴۲۳۸۶

رکورد

پنز ۲۸۰ اس ۷۳ مسی متالیک
پنز ۲۳۰ـ۴ ۷۶ بژ دانشجوئی
پنز ۲۳۰ـ۴ ۷۶ سفید بدون گمرک
پنز ۲۳۰ـ۴ ۷۵ سبز کاهوئی
پنز ۲۲۰ ۷۳ کرم ـ بژ
پژو ۵۰۴ جی‌ال ۷۶ نقره‌ای بدون گمرک
پژو ۵۰۴ جی‌ال ۷۶ گوجه‌ای
پژو ۵۰۴ ۷۵ سفید کولردار
پژو ۵۰۴ ۷۵ سبز متالیک
پژو ال ۷۶ همه رنگ
ب.ام.و ۲۰۰۲ ۷۴ شکلاتی متالیک
ب.ام.و ۲۰۰۲ ۷۴ نقره‌ای متالیک
ب.ام.و ۲۰۰۲ ۷۲ لیموئی
ب.ام.و ۲۸۰۰ کوپه ۷۰ نقره‌ای متالیک
نولکس شیراکو ۷۶ پوست موزی
فولکس واگن‌کلف ۷۶ قرمز
پونتیاک‌فورمولا ۷۶ سبز متالیک
فیات ۱۲۸ـ ۱۳۰۰ـ ۷۶ کوپه
لانچیابتا ۷۶ کوپه
نمایشگاه رکورد فرح شمالی نبش آپادانا تلفن ۲ـ۸۰۰۰۴۱

بهکام

ب.ام.و ۳۲۰ ۷۶
ب.ام.و ۲۰۰۲ ۷۵
ب.ام.و ۲۰۰۲ ۷۴
ب.ام.و ۲۰۰۲ ۷۳
ب.ام.و ۲۰۰۲ ۷۲
ب.ام.و ۲۰۰۲ ۷۱
رامبلر ۶۶
پژو ۵۰۴ ال
کامیون تبر ۹۱۱
پژو ۵۰۴ جی‌ال ۷۲ و ۷۳
موستانگ ۷۲
پنز ۲۰۰ ۷۰ـ۷۳
۲۳۰ ۷۴
۲۲۰ ۷۱
پنز ۲۳۰ ۷۳
پنز ۲۲۰ ۷۲
شورولت ایمپالا ۷۳
شورولت کامارو ۶۹ کورکی
بیکن دولوکس ۵۰ الی ۵۴
بیکن جوانان ۵۴
ژیان ۵۱ـ ۵۲ـ۵۳
هیلمن همه رنگ
خیابان بهبودی نرسیده به تاج ۹۷۱۷۴۰ـ ۹۷۰۸۸۹

بطحائی

پنز ۲۳۰ ۷۵ لیموئی
پنز ۲۳۰ ۷۴ نخودی
ب.ام.و ۷۲ خردلی
ب.ام.و ۷۶ لیموئی
ب.ام.و ۷۳ آبی متالیک‌لیموئی
ب.ام.و ۷۴ لیموئی
ب.ام.و ۷۴ قهوه‌ای‌متالیک
ب.ام.و ۵۲۰ ۷۴ شرابی
فولکس پاساد ۷۶ سبز کاهوئی
فولکس ۱۳۰۰ ۶۸ سفید
پژو ۴۰۴ ۷۲ سفید
فولکس ۷۲ سبز متالیک
تویوتا ۷۵ سبز چمنی
پژو ۴۰۴ سفید ۷۲
تویوتا کارینا سبز سیر ۷۵
باقیمت های بسیار مناسب خیابان شاه نبش چهار راه باستان ـ ۹۲۷۹۵۶ ـ ۹۲۳۶۸۲

نقیبی

شورلت ایمپالا فول ۷۶ نقره‌ای ـ آبی آسمانی ـ نیلی ـ قهوه‌ای ـ سبز کاهوئی (متالیک)
شورلت مونت کارلو ۷۶
دانشجوئی نقره‌ای متالیک
بنز ۲۰۰ ۷۶ لیموئی
فیات ۱۳۲ ۱۸۰۰ ۷۶
سبز کاهوئی ـ آجری ـ لیموئی ـ سرمه‌ای
ب‌ام‌و ۳۲۰ ۷۶ سبز
کاهوئی ـ آبی نفتی ـ ابی آسمانی
شورلت کامارو ۷۵ شکلاتی متالیک
شورلت مالیبو ۷۵
قهوه‌ای متالیک
دوج دارت باکولر ۷۵ آبی متالیک
فولکس گلف ۷۵ قرمز
پژو ۵۰۴ ۷۴ سفید
موستانگ ۷۳ لیموئی
فیات ۱۲۴ـ ۱۸۰۰ ۷۳
نقره‌ای متالیک
ابل جی‌تی ۷۲ طلائی
حافظ شمالی بین شاهرضا و تخت جمشید مقابل دانشکده پلی‌تکنیک تلفن های ۸۳۹۹۱۰ و ۸۳۱۷۳۷

دیپلمات

بنز	مدل	رنگ
۲۸۰اس	ـ	۷۵ ـ آبی
اس.ال.سی	ـ	۷۵ ـ سبز
۲۳۰ـ۴	ـ	۷۶ ـ قرمز
۲۳۰ـ۴	ـ	۷۶ ـ آبی‌زرد
۲۳۰ـ۴	ـ	۷۶ ـ کاهوئی
۲۸۰ اس	ـ	۷۴ ـ لیموئی
۲۸۰ اس	ـ	۷۳ آبی
۲۸۰ اس	ـ	۷۴ ـ نقره‌ای
۲۳۰ـ۴	ـ	۷۴ ـ قرمز
۲۳۰ـ۴	ـ	۷۶ ـ آبی
۲۳۰ـ۴	ـ	۷۴ ـ قرمز
۲۸۰ـ	ـ	۷۴ ـ مسی
بنز ۲۸۰ اس بی.ام.و		۷۵
۳۲۰	۷۶	شرابی
۵۲۰	۷۳	قرمز
۵۲۰	۷۴	آبی
۳۲۰	۷۶	آبی
۲۰۰۲	۷۲	نارنجی
بیوک		
لیمیتد ـ	۷۵ ـ	مسی
سنچوری ـ	۷۶ ـ	آلبالوئی
سنچوری ـ	۷۳ ـ	طلائی
سنچوری ـ	۷۶ ـ	نقره‌ای
سنچوری ـ	۷۶ ـ	سرمه‌ای
شورولت		
نوا ـ	۷۶ ـ	زرشکی
کامارو ـ	۷۵ ـ	طلائی
مونت‌کارلو ـ	۷۴ ـ	سبز
نوا ـ	۷۶ ـ	شرابی
مونت کارلو ـ	۷۵ ـ	قهوه‌ای
نوا ـ	۷۶ ـ	شرابی
پونتیاک		
کرامبری ـ	۷۵ ـ	سفید
فایربرد ـ	۷۳ ـ	سفید
جاگوار ـ	۷۵ ـ	سفید
رنجرور ۷۵ و ۷۶		خردلی و یژ
پژو ۵۰۴ ال		۷۶
بیوک سنچوری		۷۵
بنز ۲۰۰	۷۴ و ۷۵	
بنز ۲۳۰	۷۵ و ۷۶	
مزدا		۷۶
دوج‌دارت	۷۳ و ۷۴	

خرید امتیاز دیپلمات.
جاده قدیم شمیران (کوشش کبیر) سه‌راه زندان شماره‌تلفن های ۸۵۲۱۲۷ و ۸۴۲۳۸۶

ایرج

ب.ام.و ۵۲۰ ۷۵ کاهوئی
ب.ام.و ۳۲۰ ۷۶ قهوه‌ای و قرمز
ب.ام.و ۲۰۰۲ ۷۳
کامارو ۷۴
کاپری ۷۶
مونت‌کارلو ۷۶
بیوک سنچوری ۷۶
شورولت ایمپالا کاستم ۷۵
بنز ۲۸۰ ۷۵ فول
پژو ۱۰۴ سبز ۷۶
کامارو ۷۶ هشت سیلندر فول
کامارو ۷۶ شش سیلندر فول
پژو جی ال ۷۶
جاگوار مدل ۷۶ سعید شش سیلندر
شاهرضا : پمپ دیانا اول وصال شیرازی تلفن ۶۴۹۸۰۰ـ ۶۶۹۳۳۳

اتوتاپ

بنز ۲۳۰ اطاق جدید همه رنگ ۷۶
بنز ۲۸۰ همه رنگ ۷۶
بنز ۴۵۰ نقره‌ای ۴۵۰
بنز ۳۵۰اس‌ال‌سی قرمز و آبی دریاری ۷۳
بنز ۲۸۰ نقره‌ای ۷۴
بنز ۲۸۰ کرم ۷۴
بیوک سنچوری الوان ۷۶
بیوک اسکای دارک الوان ۷۶
بیوک اسکای پایک الوان ۷۶
ب.ام.و ۳۲۰ همه رنگ ۷۶
ب.ام.و ۳۰۰۰ طلائی ۷۵ صفر کیلو متر
کامارو کرم ۷۵
لانچیا قرمز ۷۶
برادلی شرابی فایبرکلاس ۷۶
شورولت مونزا آبی دریاری ۷۵
شورولت ایمپالا فول کولردار ۷۲
بلیزر فول متالیک سربی ۷۶
پژو جی‌ال سفید ۷۵
فیات ۱۲۴ کوپه سرمه‌ای ۷۴
فیات ۱۲۴ سبز ۷۳
نشانی خیابان کورش کبیر پل رومی جنب بورسالینو تلفن ۲۶۶۴۰۱ـ ۲۶۲۱۷۰ـ ۲۶۴۳۷۰

شریف

بنز ۴۵۰ اس‌ال‌سی ۷۵
۲۸۰ اس دانشجوئی ۷۵
۲۸۰ اس ۷۳
۲۳۰ـ۴ دانشجوئی ۷۶
۲۰۰ ۷۶
۲۲۰ ۷۲
۲۲۰ ۷۳
۲۰۰ ۷۳ و ۷۴
ب‌ام‌و ۳۲۰ دره رنگ
۵۲۰ ۷۳ و ۷۴
۲۰۰۲ ۷۵
کادیلاک
میلت‌وود ۷۵ مشکی
الکترا ۷۵ مشکی
سویل ۷۶
بیوک
رگال ۷۵
رگال ۷۶
سنچوری ۷۶ نول
سنچوری ۷۵ نول
آپولو ۷۵ رنگ‌مختلف
لسابر ۷۵ نول رنگ مختلف
اسکای لارک ۷۶ نول
ریویرا ۷۵ نول رنگ‌مختلف
شورولت
ایمپالا نول ۷۵ رنگ مختلف
ایمپالا نول ۷۶ رنگ مختلف
کامارو ۷۶ دانشجوئی
کامارو ۷۵ نول
نوا ۷۵ اتوماتیک
مونت‌کارلو ۷۴ دو رنگ
ترانس‌ام ۷۶ نول دانشجوئی
پونتیاک فایربرد ۷۵ دنده‌ای
جگوار ۷۵ و ۷۴
دوج دارت ۷۵
پژو ۵۰۴ جی‌ال ۷۶
پژو ۵۰۴ ال تحویل در آلمان رنگ مختلف
ب‌ام‌و ۵۱۸ تحویل در آلمان ۷۳
ابل آسکوتا
نمایشگاه اتومبیل شریف خیابان پهلوی اول پارک ساعی تلفن های ۶۲۵۶۳۵ و ۶۲۱۲۰۲ و ۶۲۲۷۴۴

میزانی

بنز
تریومف ۷۳
پونتیاک ۷۳ نول
شورولت کامارو ۷۶
ب.ام.و ۳۲۰ ۷۶
بنز ۲۸۰ اس رنگ‌صدری ۷۶
بنز ۲۸۰ اس‌نقره‌ای و کرم ۷۵
بنز ۲۸۰ سرمه‌ای ـ خردلی ۷۳
بنز ۳۵۰ اس‌ال سی‌سی و نقره‌ای ۷۳
بنز ۴۵۰ ۷۳
بنز ۲۳۰ ۷۶
بنز ۲۰۰ ۷۶
ب.ام.و ۵۲۵ سبز ۷۶
ب.ام.و ۵۲۰ قهوه‌ای ۷۵
ب.ام.و ۲۰۰۰ نول اتوماتیک ۷۳
شورولت ایمپالا شرابی ۷۶
بیوک سنچوری کاستم ۷۶
بنز ۲۳۰ خردلی ۷۳
بنز ۳۵۰ اس‌ال سی ۷۳
پنز ۳۵۰ اس ال ۷۳
مقابل‌حسینیه ارشاد ۲۳۹۱۹۲ـ ۲۳۲۷۵۴

احتشامی

مینی‌وان ۷۶ نخودی
مینی‌ماینر ۷۵ سفید ـ قرمزحنائی
صفر کیلو متر
مینی ماینر ۷۶ نخودی
مینی‌ماینر ۶۹ سفید
مینی‌جی‌تی ۷۴ نارنجی
ام‌جی‌بی‌جی‌تی ۷۴ نخودی
کلاپ‌من جی‌تی ۷۳ سرمه‌ای
مینی‌ماینر ۷۶ سرمه‌ای
ام‌جی‌بی‌جی‌تی ۶۵ سفید
مینی‌ماینر ۷۳ سفید
مینی ماینر ۷۴ سرمه‌ای
مینی ماینر ۶۹ نارنجی
اول‌خیابان‌قدیم شمیران‌نمایشگاه احتشامی تلفن ۷۶۳۴۳۹

هوشنگ

مرسدس بنز ۷۴ طلائی متالیک
بنز ۷۵ قرمز و سفید ـ لیموئی
بنز ۷۳ـ۷۴ طلائی ـ آبی دریاری
بنز ۷۴ لیموئی ـ سرمه‌ای ـ سفید
بنز ۷۴ نقره‌ای ـ مسی متالیک
تویوتاکارینا ۷۵ باکولر قهوه‌ای متالیک
شورولت بلیزرفول ۶ـ۷۵ بهی رنگ
جاگوار ۷۳ خردلی
بنز ۳۵۰ اس‌ال‌سی ۷۳
بنز ۳۵۰ اس ال ۷۳
مقابل‌حسینیه ارشاد ۲۳۹۱۹۲ـ ۲۳۲۷۵۴

کامیاب

بنز ۲۳۰ ۷۴
بنز ۳۰ ۷۲ باکولر
پژو ۵۰۴ ۷۰
ب.ام.و ۲۰۰۲ ۷۰
فولکس ۴۱۲ ای ۷۳
پونتیاک فایربرد ۶۸
جوانان ۵۳
کامیون‌بنز ۲۴ × ۲۶ اطاق‌باری ۷۵
میدان کندی ـ خیابان نصرت غربی نرسیده‌به‌خیابان بهبودی نبش ۱۶ متری ۹۳۶۶۱۶

پرنس

تاکسی

نقدو اقسام
۹۵۵۳۳۳ و ۹۵۱۰۳۳

چاپار

پژو	۵۰۴	۷۶
پژو	۵۰۴ جی‌ال	۷۵
پژو	۳۰۴	۷۴
کامارو ۶ سیلندر دنده‌ای		۷۵
کامارو		۶۸
بنز	۲۳۰ اطاق جدید	۷۶
بنز	۲۳۰ اطاق قدیم	۷۶
بنز	۲۳۰ نمره نشده	۷۴
ب.ام.و	۲۰۰۲	۷۳
آلفارومئو		۷۳
تویوتا سیلیکا صفر کیلو متربا کولر		۷۵
خوش شمالی چهارراه پرچم اتومبیل چاپار ۹۳۵۰۲۰ ـ ۹۳۵۰۹۹		

همایونیان

نمایندگی اتومبیل‌های تویوتا

خیابان ملت پلاك ۱۱۴ تلفن ۲۰۴ ۳۱۳

اتومبیل دلخواه شما در نمایشگاههای اتومبیل

بورس اتومبیل تهران

شورلت ایمپالا ۷۶ همه‌رنگ
شورلت نوا ۷۶ آبی
کاپریس ۷۶ همه‌رنگ
شورولت شوت ۷۶ کرم
بیوک سنچوری ۷۶ همه‌رنگ فول
ترانس‌ام ۷۶ زرد
دوج کرنت ۷۶ سه‌رنگ
دوج دارت ۷۶ قهوه‌ای
کامارو ۷۶ در ۳ رنگ
پیسر ۷۶ در ۲ رنگ
پونتیاک آستر ۷۵ نارنجی
بژو جی‌ال ۷۶ سبز متالیک
بنز ۲۳۰ اطاق جدید ۷۶ آبی
بنز ۲۳۰ـ۴ ۷۴ سفید
فیات کوپه ۷۲ سبز
وارد کننده انواع اتومبیلهای آخرین سیستم امریکائی شرکت بورس اتومبیل تهران خیابان ویلای شمالی شماره ۱۶۸ تلفن ۸۹۴۵۷۸ و ۸۹۴۵۷۹

پارس بنز

بنز ۲۳۰ـ۴ ۷۶ مدل جدید
بنز ۲۰۰ ۷۶ مدل جدید
بنز ۲۳۰ـ۴ ۷۴
بنز ۲۲۰ ۷۳
بنز ۲۰۰ ۷۳
بنز ۲۲۰ ۷۲
پژو ۵۰۴ جی‌ال استیشن ۷۴
پژو ۵۰۴ جی‌ال ۷۳
ب.ام.و ۳۲۰ ۷۶
شاه‌مقابل سینما نیاگارا تلفنهای ۶۴۳۰۴۰ و ۶۴۲۵۱۹

ماشین نبز

فیات ۱۲۲ متالیک ۷۶
فیات ۱۲۱ ۷۶
ب.ام.و ۳۲۰ ۷۶
فورد تائونس ۷۶
شورولت بلیزر فول ۷۶
بنز ۲۸۰ اس ۷۳
خیابان فرح شمالی ـ تلفن های ۸۴۳۶۶۴ ـ ۸۴۱۸۳۳

نمایشگاه اتومبیل‌کلومو تیو

رنجرور ۷۶ فول سبز، بژ، خردلی، قرمز ۷۶
بنز ۲۸۰ ۷۶ اطاق جدید نخودی
بنز ۲۳۰ ۷۶ اطاق جدید بدون گمرک سفید، قرمز، سبز
بنز ۲۲۰ ۷۵ شیری
بنز ۲۸۰اس فول ۷۴ آبی‌متالیک
بنز ۲۸۰ اس ۷۳ فرمان هیدرولیک اتوماتیک
بنز ۲۳۰ ۷۳ سبز روشن
بنز ۲۸۰ اس ۷۱ سفید
بنز ۲۲۰ ۷۳ سبز کاهوئی
بنز ۲۲۰ ۷۱ سفید
بنز ۲۳۰ ۷۱ سبزکاهوئی
پژو ۷۶ همه رنگ
پژو جی‌ال ۷۳ سبزمتالیک
پژو جی‌ال ۷۳ سفید
بی‌ام‌و ۳۲۰ نقره‌ای شیشه رنگی و نارنجی رینگ پهن
بی‌ام‌و ۷۴ لیموئی
فیات ۱۹ ایکس ۷۴ سبزحنائی بدون گمرک
فیات ۱۲۴ـ ۱۸۰۰ ۷۳ اسپرت
مغز پسته‌ای شیشه رنگی
فیات ۱۲۴ـ ۱۸۰۰ ۷۳
سرمه‌ای و سفید
شورلت کاپریس ۷۴ فول
آبی متالیک
شورلت ایران ۲۵۰۰ ۵۴
سبز متالیک بابدمی
جگوار ۷۲
قهوه‌ای
جگوار ۷۲ اتوماتیک
سبز کاهوئی
گران‌پریکس ۷۵ صفر کیلو متر فول دودی
بدفورد کمپینگ ۷۱ آبی
دارای آشپزخانه دستشوئی و دستگاه تهویه بسیار تمیز خیابان پهلوی ابتدای تخت طاووس پلاک ۳۸۵ تلفن های ۶۲۶۲۳۰ـ ۶۲۹۳۳۷ـ ۶۲۵۸۰۲

شرکت میلارد
(سهامی خاص)
نماینده انحصاری کامیون های
کمپرسی و باری
اشتایر
خیابان‌کورش کبیر مقابل ستاد بزرگ‌شماره ۱۱۱۸ تلفن های ۸۴۸۷۵۱ ـ ۸۴۱۰۵۸ ـ ۸۴۵۰۹۷

کالسکه طلائی

فیات ۱۳۲ ۷۶ طلائی
فیات ۸۵۰ ۷۰ یشمی
ب.ام.و ۳۱۶ ۷۶ کاهوئی
ب.ام.و اس ۳۰۰۰ ۷۴ قرمز
بنز ۲۳۰ـ۴ ۷۵ کاهوئی
۲۳۰ ۷۴ زرد
۲۳۰ـ۴ ۷۴ آبی
بنز ۲۲۰ ۷۳
پژو ۵۰۴ جی‌ال ۷۶ متالیک یشمی
کامارو ۶ سیلندر ۷۵ مسی
پونتیاک فایربرد ۶ سیلندر ۷۵ سفید اتوماتیک
امیر آباد شمالی بالاتر از چهار راه آریامهر نمایشگاه کالسکه طلائی تلفن ۹۳۹۵۹۶ـ ۹۳۲۱۲۲

عدالت

پژو ۵۰۴ جی‌ال ۷۶
ابل ۱۹۰۰ ۶۸
فوردموستانگ ۷۳
بنز ۲۰۰ ۷۲
ب.ام.و ۵۲۰ ۷۴
ب.ام.و ۲۰۰۲ ۷۲
بنز ۲۲۰ ۷۱
خیابان‌سلسبیل چهارراه بوستان سعدی‌جنب‌بانک پارس ۹۵۵۶۶۱

اتوسپاس

ب‌ام‌و ۳۲۰ ۷۶ نقره‌ای متالیک
ب‌ام‌و ۲۰۰۲ ۷۳ زرشکی
آریا ۲۵۰۰ اتوماتیک ۵۰ سفید
نماینده فروش اتومبیل های سیتروئن‌ژیان شورولت ایران بطور نقدو اقساط رودکی مقابل بانک بازرگانی تلفن ۹۵۰۹۸۹ رضا حاجی زاده

برادوی

اپو ۷۶ شرابی
مزدا ۸۰۸ ۷۶ قرمز
دوج دارت ۷۶ ابی‌متالیک
بیوکریویرا ۷۵ قهوه‌ای‌متالیک
دوج‌دارت ۷۴ ابی
بنز ۲۳۰ ۷۴ لیموئی
کامارو ۷۳ آجری
بنز ۲۰۰ ۷۶ کاهوئی
کامارو ۶ سیلندر ۷۵ کرم‌سقف‌کرم
کامارو ۸ سیلندر ۷۵ آبی‌متالیک
بنز ۲۲۰ ۷۳ آبی
فیات ۷۲ خردلی
بلیزر فول همه‌رنگ
رنجرور ۷۶ سبز
عباس‌آبادماین چهارراه‌منصور ومیترا جنب سوپر شیلان نمایشگاه برادوی تلفن ۸۵۰۸۰۷ و ۸۴۶۸۸۷

پیمان

فروش همه نوع مینی‌بوس ـ اتوبوس ـ کامیون ـ وانت خیابان‌ری ـ روبروی‌بیمارستان بازرگان فرشگاه اتومبیل‌پیمان تلفن ۳۵۴۶۷۲

بهرخدی

نماینده ماشینهای داتسون
نقد و اقساط
با بهره بانکی ـ انواع پیکانو ماشینهای‌خارجی موجود است
خیابان جیحون مابین هاشمی‌و سپه‌غربی ۹۵۰۸۷۵ـ ۹۵۰۸۷۹

تکرو

نمایندگی اتومبیل های تویوتا
ضرابیان خت طاوس بین شاه عباس‌و جم ۸۳۲۳۴۹ـ۸۳۲۴۰۶

شششم بهمن

مینی بوس ۱۶ و ۲۱ نفره اتوبوس
نقد و اقساط
سیمتری‌چهارراه‌لشکر ۶۴۱۶۱۴ـ

تهران

تاکسی
نقدو اقساط
آذربایجان بین چهار راه‌خوش و سلسبیل ۹۲۱۷۱۱

فروش اتومبیل

ب ام و
بی‌ام‌و ۲۰۰۲ مدل ۷۲
بسیار تمیز بفروش می رسد ساعت ۴ الی ۸ بعد ازظهر با تلفن ۸۴۳۰۹۷ تماس بگیرید.
۱ـ۲

بی‌ام‌و ۵۱۸ مدل ۷۶ رنگ قناری فروشی تلفن ۷۶۵۰۹۸

بی‌ام‌و ۲۰۰۲ مدل آخر ۷۲ کارکرده ۵۰۰۰۰ کیلو متر در وضعیت عالی قیمت مقطوع ۶۰۰۰۰ تومان تلفن ۹۳۹۹۴۳

شورولت

شورلت استیشن ۵۸ موتورعالی اتاق فرسوده ۶ هزار تومان ـ ۹۳۰۶۷۸

شورولت بسیار شیك وگا مدل ۷۵ فرمان هیدرولیك شیشه رنگی قیمت ۸۶ تومان بدهی دارد تلفن ۸۵۳۹۵۱

شورلت‌کامارو ۷۵ فول‌فروشگاه اتومبیل ایرج ـ ۶۶۹۳۳۳ ـ ۶۴۹۸۰۰
۱ـ۱

ب‌ام‌و ۵۱۸ مدل ۷۶ رنگ قناری فروشی تلفن ۷۶۵۰۹۸

پیکان جوانان مدل ۵۲ رنگ گوجه‌ای با کولر و رادیو عصر ها تلفن ۹۶۹۴۲۷

پیکان ۴۹ دودی شیشه رنگی بسیار تمیز از ساعت ۲ به بعد تلفن ۸۳۱۳۴۹
آ ـ ۶۰۸۱

پیکان کار تمیز مدل ۵۵ پانچ هزار تومان لوازم اضافی تلفن ۶۳۲۰۵۶، ۶ بعدازظهر ببعد.

پیکان ۴۹ دولوکس فروشی تلفن ۶۲۵۰۸۰

پیکان کار ۴۷ تمیز نظام‌آباد ارباب مهدی کوچه حافظ پلاك ۲۰

پیکان مدل ۵۱
پارینگ‌پهن‌فروشی تلفن ۶۵۰۷۰۰
۱ـ۱
۱ـ۲

پونتیاك گرندپری مدل ۷۶ با کولر رادیو و پنجره و قفل اتوماتیك رنگ قرمز گوجه‌ای دانشجوئی ۳۴۵۷۶۷

رنجرور ۷۶
یکدستگاه رنجرور مدل ۷۶ باشیشه رنگی ،کولر فابریک فرمان هیدرولیک ، کرم رنگ پانمره ترانزیت بدون واسطه بمبلغ ۱۷۵۰۰۰ تومان بفروش میرسد تلفن ۶ـ۶۸۲۹۶۵ تومان بفروش
۱ـ۱

یکدستگاه رنجرور ۷۶
گمرک شده نمره نشده مصفرکیلو متر تلفن ۲۳۷۱۲۰

رنجرور در وضعیت بسیار عالی مدل ۷۵ رنگ خردلی با کولر و رادیو پخش و کارکرد ۲۰۰۰۰ کیلومتر قیمت مقطوع ۱۳۷ هزار تومان ۶ الی ۸٫۵ بعدازظهر تلفن ۶۴۵۹۱۳

پنتیاک فایبردمدل ۷۵ استثنائی ۶ سیلندر دنده گرببکس در موقعیت عالی بفروش میرسد قیمت ۱۴۰ هزار تومان تلفن ۹۷۰۶۱۰
۱ـ۱

اتوبیانکی
اتومبیل اتوبیانکی‌مدل ۷۰ رنگ نارنجی باشرایطمناسب بفروش میرسد تلفن ۸۲۰۸۷۶
۱ـ۱

ژیان سواری ۵۳
کم‌کار کرده بدون تصادف در وضعیت بسیارعالی بی و اسطه ۱۸۰۰۰ تومان ۷۶۶۲۹۷ ـ ۷۵۸۲۶۳
۱ـ۱

باشکوه‌ترین موستانك‌ایران
فورد موستانگ مکوان کبری ۷۶ متالیک آبی ۸ سیلندر فول اتوماتیک بفروش میرسد تلفن ۸۲۳۲۷۸
۱ـ۳

چند دستگاه مینی‌بوس ۳۱۹ بفروش میرسد ازساعت ۴ الی ۸ بعدازظهر پنجشنبه ۱۰ تیر به دبستان جهان کودک ـ میدان ونک مراجعه شود.

لندرور مدل سال ۵۱ (۱۹۷۲) یک تن باطاق سواری کیلومتر ۷۶۰۰۰ قیمت ۳۵۰۰۰ ریال نقد بفروش میرسد. تلفن ۳۹۳۵۶۰
۱ـ۲ آ ـ ۶۱۶۷

جیپ استیشن آهو
صفر کیلومتر فروشی
تلفن ۷۹۰۵۶۸

موتورسیکلت هوندا ۷۵۰نو فروشی تلفن ۲۷۴۲۸۵

جگوار ۷۶ تلفن ۷۸۱۸۰۹

پیکان جوانان مدل ۵۲ رنگ گوجه‌ای با کولر و رادیو عصر ها تلفن ۹۶۹۴۲۷

پیکان ۴۹ دودی شیشه رنگی بسیار تمیز از ساعت ۲ به بعد تلفن ۸۳۱۳۴۹
آ ـ ۶۰۸۱

پیکان کار تمیز مدل ۵۵ پانچ هزار تومان لوازم اضافی تلفن ۶۳۲۰۵۶، ۶ بعدازظهر ببعد.

پیکان ۴۹ دولوکس فروشی تلفن ۶۲۵۰۸۰

پیکان کار ۴۷ تمیز نظام‌آباد ارباب مهدی کوچه حافظ پلاك ۲۰

پیکان مدل ۵۱
پارینگ‌پهن‌فروشی تلفن ۶۵۰۷۰۰
۱ـ۱
۱ـ۲

پونتیاك گرندپری مدل ۷۶ با کولر رادیو و پنجره و قفل اتوماتیك رنگ قرمز گوجه‌ای دانشجوئی ۳۴۵۷۶۷

رنجرور ۷۶
یکدستگاه رنجرور مدل ۷۶ باشیشه رنگی ،کولر فابریک فرمان هیدرولیک ، کرم رنگ پانمره ترانزیت بدون واسطه بمبلغ ۱۷۵۰۰۰ تومان بفروش میرسد تلفن ۶ـ۶۸۲۹۶۵ تومان بفروش
۱ـ۱

یکدستگاه رنجرور ۷۶
گمرک شده نمره نشده مصفرکیلو متر تلفن ۲۳۷۱۲۰

رنجرور در وضعیت بسیار عالی مدل ۷۵ رنگ خردلی با کولر و رادیو پخش و کارکرد ۲۰۰۰۰ کیلومتر قیمت مقطوع ۱۳۷ هزار تومان ۶ الی ۸٫۵ بعدازظهر تلفن ۶۴۵۹۱۳

پنتیاک فایبردمدل ۷۵ استثنائی ۶ سیلندر دنده گرببکس در موقعیت عالی بفروش میرسد قیمت ۱۴۰ هزار تومان تلفن ۹۷۰۶۱۰
۱ـ۱

اتوبیانکی
اتومبیل اتوبیانکی‌مدل ۷۰ رنگ نارنجی باشرایطمناسب بفروش میرسد تلفن ۸۲۰۸۷۶
۱ـ۱

ژیان سواری ۵۳
کم‌کار کرده بدون تصادف در وضعیت بسیارعالی بی و اسطه ۱۸۰۰۰ تومان ۷۶۶۲۹۷ ـ ۷۵۸۲۶۳
۱ـ۱

باشکوه‌ترین موستانك‌ایران
فورد موستانگ مکوان کبری ۷۶ متالیک آبی ۸ سیلندر فول اتوماتیک بفروش میرسد تلفن ۸۲۳۲۷۸
۱ـ۳

چند دستگاه مینی‌بوس ۳۱۹ بفروش میرسد ازساعت ۴ الی ۸ بعدازظهر پنجشنبه ۱۰ تیر به دبستان جهان کودک ـ میدان ونک مراجعه شود.

لندرور مدل سال ۵۱ (۱۹۷۲) یک تن باطاق سواری کیلومتر ۷۶۰۰۰ قیمت ۳۵۰۰۰ ریال نقد بفروش میرسد. تلفن ۳۹۳۵۶۰
۱ـ۲ آ ـ ۶۱۶۷

جیپ استیشن آهو
صفر کیلومتر فروشی
تلفن ۷۹۰۵۶۸

موتورسیکلت هوندا ۷۵۰نو فروشی تلفن ۲۷۴۲۸۵

شورولت‌سوخت کارلو ۷۰ تمام اتوماتیک کولر شیشه رنگی و دیفراست کارکرد ۰ هزار مایل تلفن‌صبحها ۶۴۰۷۶۷ بعدازظهر ۸۰۸۲۱۹
۱ـ۱

بنز

مرسدس بنز آخر ۱۹۶۷ ۲۵۰اس‌ای‌بسیارتمیزکمرکده‌داده شده به قیمت ۵۵ هزار تومان بفروش میرسد.
تلفن ۳۰۳۰۹۲ ازساعت ۹٫۳۰ صبح الی ۲ بعدازظهر .
۱ـ۲

اتومبیل بنز ۲۳۰ مدل ۶۸ تلفن ۵۲۸۶۹۰ از ۸ تا ۸ بعدازظهر.
آ ـ ۵۹۹۰

پژو

پژو ۵۰۴ جی‌ال مدل ۷۳ دنده گیربکس رنگ سبز متالیک‌بسیار تمیز رادیو پخش گرمکن عقب سقف کشوئی ۰ حلقه لاستیک نوبا بیمه بدنه تلفن ۳۰۳۹۲۲

بژو ۳۰۴ مدل ۷۳ رنگ‌نقره‌ای سقف کشوئی بانقاب بیمکامل رادیو . یخشکن فروشی ۱۰ تا ۱۲ صبح ۳۱۱۳۷۲ـ۸ تا ۱۰ بعدازظهر ۸۲۹۸۳۴

پژو ۵۰۴ جی‌ال مدل ۷۲ رنگ جگری دنده گیربکس سقف کشوئی گرمکن شیشه عقب

هواپیمائی ملی ایران ۱۳۴۰

آگهی استخدام

دانشجوی خلبانی در هواپیمائی ملی ایران «هما»

هواپیمائی ملی ایران «هما» درسال جاری گروه تازه‌ای رابرای توسعه بیشتر فعالیت های خود از طریق مصاحبه ، مسابقه و آزمایش های لازم استخدام میکند و برای فراگرفتن فن خلبانی به آمریکا اعزام میدارد .

الف: شرایط

۱ـ تابعیت ایران.
۲ـ داشتن حداقل سن ۱۸ سال وحداکثر ۲۲ سال (متولدین تیرماه ۲۵۱۳ شاهنشاهی).
۳ ـ داشتن دیپلم کامل متوسطه در رشته طبیعی یا ریاضی(یا حداقل معدل ۱۴).

افرادی که در سال ششم طبیعی یا ریاضی مشغول تحصیل هستند میتوانند ضمن ارائه معرفی‌نامه از دبیرستان مربوطه جهت مسابقات ورودی ثبت‌نام نمایند. ضمنا داوطلبان‌بایددر موقع مصاحبه تائیدیه قبولی با معدل چهارده وریزنمرات دوره دوم دبیرستان‌خود را ارائه نمایند.

۴ـ داشتن سلامت کامل جسمانی وروانی براساس معیارهای پزشکی هوائی.
۵ـ حداقل قد ۱۶۵ سانتیمتر.
۶ـ آشنائی به زبان انگلیسی.
۷ـ سپردن تعهد به منظور عدم تاهل تا خاتمه دوره‌آموزش.
۸ـ عدم اعتیاد به دخانیات و سپردن تعهد مبنی برعدم‌استعمال آن در تمام دوران خلبانی.
۹ـ تعهد ده سال خدمت در هواپیمائی ملی ایران و سپردن وثیقه ملکی به مبلغ ششصد هزار ریال در مقابل هزینه‌هائی که«هما» برای دوره آموزش فن مزبور پرداخت مینماید.

ب ـ داوطلبانی که واجد شرایط فوق بوده واز عهده‌آزمایش های لازم و مصاحبه استخدامی برآیند به سمت دانشجوی خلبانی در دوره کارآموزی در ایران با حقوق ماهیانه سر۱۲۰۰۰ ریال استخدام وپس از طی دوره تعلیمات مقدماتی در تهران برای‌تکمیل دوره‌های خلبانی به هزینه «هما» به امریکا اعزام خواهند شد ودر دوره کارآموزی در خارج از کشور ماهیانه سر۱۶۰۰۰ ریال‌حقوق دریافت خواهند داشت. پس از آموزش اولیه پرواز و آموزش انتقالی به هواپیما واخذ گواهینامه خلبانی با حقوق ۳۰۰۰۰ ریال به‌خدمت در خواهند آمد ومیزان حقوق آنان بعدا تا سر۱۸۷۶۰۰ ریال به‌اضافه فوق‌العاده پرواز و مزایای شغلی افزایش خواهدیافت.

پ ـ روش درخواست داوطلبان:

داوطلبان ـ مقیم تهران و شهرستانها میتوانند فرم چاپ شده زیر را تکمیل نموده و همراه فتوکپی دیپلم یاگواهی تحصیل،فتوکپی شناسنامه و ۲ قطعه عکس ٤ × ٦ از تاریخ نشر این آگهی تا۱۵تیرماه ۲۵۳۵ بصندوق پستی ۲۸۰۰ ارسال نمایند.

تعیین تاریخ مصاحبه و شماره ثبت نام متقابلا طی نامه به‌داوطلبان اعلام خواهد شد.

ضمنا داوطلبانی که واجد شرایط نیستند از ارسال‌درخواست خودداری نمایند چون بدرخواست آنها پاسخی داده نخواهدشد.

تاریخ

هواپیمائی ملی ایران «هما»

برگ درخواست داوطلبان شغل خلبانی

نام ـ نام خانوادگی ـ اسم پدر ـ شغل پدر

شماره شناسنامه ـ محل صدور ـ تاریخ تولد: روز

ماه ـ سال ـ تحصیلات: ـ ریاضی

طبیعی معدل کل دیپلم ـ قد:

خوب

میزان آشنائی به‌زبان انگلیسی : متوسط

ضعیف

وضعیت نظام وظیفه: آیا خدمت کرده‌اید ☐ معاف شده‌اید ☐ چه نوع معافی دارید

آماده بخدمت هستید ☐ تاریخ اعزام بخدمت ـ ماه ـ سال

آدرس کامل منزل:

شماره تلفن خود یا یکی از بستگان (فقط برای تماس).

محل امضاء داوطلب

آگهی مزایده شماره ۱-۳۵

شرکت سهامی معاملات خارجی در نظردارد مقداری‌از کالاهای موجود خود را طبق مشخصات مصرف‌که در مدارک مزایده تعیین گردیده است بشرح‌زیر بطور یکجا در مورد هرقلم‌ازطریق‌مزایده بفروش برساند .

ردیف	نوع کالا	مقدار تقریبی	مبلغ سپرده لازم برای شرکت در مزایده
۱	روغن ریتون	در حدود ۲٫۰۰۰ تن	۳۰٫۰۰۰ریال (سی‌میلیون‌ریال)
۲	روغن سالادسویا	در حدود ٤٫۰۰۰ تن	۱۲٫۰۰۰ ریال (دوازده میلیون‌ریال
۳	روغن نباتی تولیپ سه‌گل	در حدود ۱۲٫۵۰۰تن	۳۷٫۰۰۰ریال(سی‌وهفت‌میلیون‌ریال)
٤	روغن نباتی بشکه	در حدود ۱٫۱۰۰ تن	۳٫۰۰۰ ریال (سه‌میلیون‌ریال)
۵	روغن نباتی دارلینگ	در حدود ۱٫۵۰۰ تن	٤٫۰۰۰ ریال (چهارمیلیون ریال)
٦	روغن نباتی هلیوس خورشیدنشان	در حدود ۵٫۰۰۰ تن	۱۵٫۰۰۰ ریال (پانزده‌میلیون‌ریال)
۷	روغن‌نباتی کلیبر دخترنشان	در حدود۱۰٫۰۰۰ تن	۳۰٫۰۰۰ ریال (سی‌میلیون ریال)
۸	کنسرو لوبیاسبز	در حدود ٤۰۰ تن	٦۰۰ ریال (ششصد هزار ریال)
۹	کنسرو نخودسبز	در حدود ٤۰۰ تن	٦۰۰ ریال (ششصد هزار ریال)
۱۰	عسل	در حدود ۸۵۰ تن	۸٫۰۰۰ ریال (هشت‌میلیون ریال)
۱۱	کره	در حدود ۱٫۱۰۰ تن	۷٫۰۰۰ ریال (هفت‌میلیون ریال)
۱۲	پنیر	در حدود ۳٫۳۰۰ تن	۸٫۰۰۰ ریال (هشت‌میلیون ریال)
۱۳	کنسرو رب‌گوجه‌فرنگی	در حدود ۱٫۱۰۰ تن	۳٫۰۰۰ ریال (سه‌میلیون ریال)

شرایط شرکت در مزایده :

۱ـ طالبین می‌توانند ازروز شنبه ۱۵٫۳ر۲۵۳۵ الی چهارشنبه ۹٫٤ر۲۵۳۵ از ساعت ۹ صبح الی۱۲ و۱٤ الی ۱٦ برای دریافت مدارک مزایده و همچنین فرم پیشنهاد مزایده ویا اطلاعات بیشتر به شرکت‌سهامی معاملات خارجی به‌نشانی خیابان سپهبد زاهدی شماره ۲۹۵ طبقه سوم اطاق ۳۱ مراجعه نمایند .

۲ـ برای شرکت درمزایده هرقلم بایستی‌پیشنهاد جداگانه تنظیم و ودیعه جداگانه بشرح مبالغ مذکوردر فوق سپرده‌شود .

۳ـ پیشنهاددهندگان مبلغ سپرده شرکت‌درمزایده‌را بایستی بحساب‌جاری شماره ۲۲٦۰ این شرکت در بانک ملی ایران‌شعبه کریمخان‌زند واریز و رسید آنراضمیمه پیشنهاد نموده و درپاکت لاک‌ومهر شده تا ساعت ۱۲ظهر روز شنبه ۱۲٫٤ر۲۵۳۵ بدفتر شرکت سهامی معاملات خارجی به‌نشانی فوق تسلیم و رسید دریافت نمایند .

٤ـ به پیشنهاد های مبهم و مشروط‌وبدون‌سپرده‌و پیشنهادهائی که بعداز انقضای مدت مقرر در این آگهی برسد و یا پیشنهاد هائی که روی فرم پیشنهاد مزایده درج نگردیده باشد ترتیب‌اثر داده نخواهد شد.

۵ـ تسلیم پیشنهاد شرکت در مزایده بمنزله اطلاع کامل پیشنهاد دهنده از تاریخ و مقدار و کیفیت کالای‌موردمزایده‌وآئین‌نامه‌معاملات این‌شرکت‌خواهدبود

٦ـ پیشنهادات رسیده در ساعت ۱٤روز شنبه۱۲٫٤ر۲۵۳۵ در کمیسیونی که در شرکت تشکیل خواهد شد بازوقرائت میگرددوحضورپیشنهاددهندگان‌ویانماینده قانونی آنان درموقع قرائت‌پیشنهادات آزاد است .

۷ـ برنده مزایده موظف است کالای‌خریداری‌شده راحداکثر ظرف مدت یکماه ازتاریخ قطعی معامله‌ازانبار های شرکت خارج‌نماید .

۸ـ شرکت در رد یا قبول یك یا تمام پیشنهادات مختار است .

۹ـ اسامی برندگان نفر اول و دوم مزایده درروزنامه های کیهان ـ اطلاعات ـ رستاخیز وآیندگان در روز های شنبه ۱۹٫٤ر۲۵۳۵ و یکشنبه ۲۰٫٤ر۲۵۳۵ آگهی خواهد شدو پیشنهاد دهندگان‌مکلف‌اند بامطالعه جراید نامبرده درفوق‌ازنتیجه مزایده‌اطلاع حاصل‌نموده‌وبرندگان اول و دوم مزایده در مورد هرقلم کالابایستی ناآخر وقت اداری روز چهارشنبه ۲۳٫٤ر۲۵۳۵ جهت‌انجام معامله و پرداخت بهای آن‌به قسمت بازرگانی شرکت‌بنشانی فوق مراجعه نمایند .

۱۰ـ انتشار آگهی نتیجه‌مزایده در جزایدبمنزله ابلاغ رسمی قانونی به برندگان اول و دوم مزایده‌بوده وچنانچه برنده اول درروز وساعت مقرر دربند ۹ این‌آگهی جهت انجام معامله به قسمت بازرگانی شرکت مراجعه ننماید سپرده وی روز شنبه ۲٦٫٤ر۲۵۳۵بنفع شرکت ضبط و مورد مزایده به برنده دوم واگذارخواهد شد و در صورتی که برنده دوم نیز در مدت‌مقرردرفوق مراجعه ننموده و حاضر به انجام معامله نگردد سپرده‌او نیز بنفع شرکت ضبط وشرکت برای فروش کالای‌موردمزایده به هرنحوی که مقتضی بداند عمل خواهدکرد

م الف ٦۰۲۰ شرکت سهامی معاملات خارجی

آگهی مناقصه

شهرداری ایوانکی باستناد تصویبنامه شماره ۱۰۵۲۱ ـ۵ر۳۵ر٤ مقام معظم‌استانداری استان مرکزی بقائم‌مقامی انجمن شهر نصب جداول بلوار از میدان جلوی بخشداری تا شهرداری را در حدود ۱۱۰۰۰۰۰ ریال ازطریق مناقصه بشرح زیر واگذار مینماید .

۱ـ پیمانکارانی میتوانند شرکت نمایند که صلاحیت فنی و مالی آنان مورد تائید دفتر مهندسی استان مرکزی باشد .

۲ـ داوطلبان میتوانند پس از اخذ برگ صلاحیت از دفتر مهندسی استان مبلغ ۲۰۰۰ ریال بحساب جاری شماره ۷۰۱۳ شهرداری نزد بانک ملی ایوانکی پرداخت و برای دریافت دفترچه فهرست بهاء و مشخصات‌و نمونه قرارداد و اسناد واوراق مربوطه به مناقصه بشهرداری مراجعه نمایند.

۳ـ پیشنهاد دهندگان باید مبلغ ۵۵۰۰۰ ریال وجه نقد بحساب شماره۷۰۱۲نزدبانک ملی ایوانکی پرداخت ویا معادل آن اسناد خزانه‌و یا ضمانتنامه بانکی که مدت اعتبار آن کمتر از سه ماه نباشد به ضمیمه پیشنهاد خودنمایند.

٤ـ شرکت کنندگان باید پیشنهاد خود را در پاکت الف و ب‌لاک و مهرشده بشرح زیر بدفتر شهرداری تسلیم و رسید دریافت نمایند.

الف ـ پاکت الف بایستی محتوی دفترچه و مشخصات واحدبهاء و نمونه قرارداد وسایر اسناد واوراق مربوط به مناقصه‌و فیش پرداختی به‌بانک و یا اسناد خزانه و یا ضمانتنامه بانکی باذکر نشانی‌و مشخصات‌کامل شرکت‌کننده‌که ممهور با مهر شرکت و یا امضاء پیمانکار باشد.

ب ـ پاکت‌ب‌بایستی فقط‌محتوی برگ‌پیشنهاد بوده که فقط شرح و پیشنهاد را نسبت بواحد بهاء ضمیمه قرارداد وسیله شرکت یا مقاطعه‌کار مربوطه باخط خوانا و بدون قلم‌خوردگی نوشته وفیل آفرا امضاء نموده باشد .

۵ـ پیشنهاد واصله ساعت ۱۲ صبح روز پنجشنبه مورخ ۲٤ر۲۵۳۵ در کمیسیون‌مناقصه باز و قرائت خواهد شد . حضور پیشنهاد دهندگان یا نماینده رسمی آنان که معرفی‌نامه رسمی‌در دست داشته باشند در کمیسیون‌مناقصه آزاد و شهرداری در رد یا قبول یک یاکلیه پیشنهادات بدون ذکر دلیل مختار خواهدبود.

٦ـ کمیسیون مناقصه ابتداپاکت (الف) را باز خواهد نمود و چنانچه مدارک و اسناد محتوی پاکت برابر مفاد این آگهی باشد و نواقصی مشاهده نگردد نسبت بگشایش و قرائت پاکت (ب) اقدام خواهد شد در غیر اینصورت پاکت های تسلیمی مینا به پیشنهاد دهندمسترد میشود .

۷ـ شهرداری اختیار دارد بمیزان کل کار صدی بیست و پنج کسرو یا اضافه نماید .

۸ـ مدت انجام کار حداکثر ۲ ماه خواهد بود ودر صورتیکه کسر و یا اضافه کار بیمان نسبت بمدت کار کم و یا زیاد خواهد شد.

۹ـ به پیشنهادات مشروط و مبهم و خارج از موعد و فاقد سپرده ترتیب اثر داده نمیشود.

۱۰ـ نتیجه مناقصه پس‌از تصویب وتائید کمیسیون مالی معاملات شهرداری و انجام تشریفات قانونی کتبا به برنده مناقصه ابلاغ خواهد شد که ظرف مدت یکهفته جهت انعقاد قرارداد به شهرداری مراجعه واقدام نماید .

۱۱ـ سپرده نفرات اول و دوم و سوم حائز حداقل بهاء مناقصه تا ختم انعقاد قرارداد ومبادله آن در شهرداری نگهداری خواهد شد تا چنانچه نفر اول هفت روز پس از ابلاغ کتبی شهرداری حاضر به انعقاد قرارداد نشود سپرده او بنفع شهرداری ضبط و در صورتیکه بصلاح وصرفه شهرداری باشدبانفر دوم قرارداد منعقد و چنانچه نفردوم هم از انعقاد قرارداد استنکاف نمودسپرده اوهمبنفع شهرداری‌برداشت ودرصورت مصلحت با نفر سوم قرارداد منعقد خواهد شد و جای هیچگونه اعتراضی بهیچوجه باقی نخواهد ماند.

۱۲ـ مالیات ، عوارض وهزینه آگهی ها و سایر هزینه های متعلقه از هر جهت و بابت بعهده برنده مناقصه خواهد بود .

۱۳ـ پیشنهاد دهندگان بایستی مشمول قانون منع مداخله کارمندان دولت در معاملات نباشند.

۱٤ـ نظارت فنی در ضمن انجام کار بعهده دفتر فنی استان مرکزی خواهد بود .

م الف ۸۳۱۷ روحبخش داوران . شهردار ایوانکی

اطلاعیه

کشاورزان عزیز

باتوجه بشروع برداشت محصول غله سال جاری اقداماتی از طرف بنگاه توسعه ماشین‌های کشاورزی وابسته بوزارت کشاورزی ومنابع طبیعی بعمل آمده که شرکت های وارد کننده کمباین‌های مختلف لوازم یدکی مورد احتیاج کمباین ها را هراسرع وقت تهیه وتامین نمایند درصورتی که درهریك از شهرستانها باکمبود لوازم یدکی کمباین‌خود مواجه شدید و درمحل تامین آن از طرف کمپانی فروشنده یاکمك و همکاری نمایندگی در آن شهرستان امکان نداشت فورا مراتب را باذکرمارك‌کمباین ومدل سال و شماره یدکی تلگرافی ویابوسیله تلفن های ٦۵۲۳۵۵ـ٦۵۲۳۵٦ به‌بنگاه‌توسعه ماشین های کشاورزی تهران ـ خیابان کاخ شمالی شماره ۸٦ اطلاع فرمایند تا از طریق شرکت وارد کننده مربوطه که موظف بداشتن لوازم یدکی می‌باشد تامین گردد . م‌الف۶۶۰۱

آگهی

در اجرای ماده ۱ آئیننامه راجع‌بگواهینامه رانندگی قایقهامصوب تیرماه۱۳٤۸ هیئت‌محترم وزیران بدینوسیله به‌آگاهی عموم میرساند که راندن قایقهای موتوری ، پاروئی و بادبانی در دریاچه های پشت سدها که قابل قایقرانی هستند ازجمله دریاچه سدامیرکبیر موکول‌به اخذ گواهینامه رانندگی یا کارت ملوانی از سازمان بنادر و کشتیرانی خواهد بود . افراد فاقد گواهینامه‌های مذکور درصورت اقدام به رانندگی مشمول مقررات ماده۹ آئین‌نامه‌خواهند شد

سازمان بنادرو کشتیرانی
م‌الف ۸۳۰۱

اطلاعیه

باشگاه ورزشی شاهنشاهی

باستحضار اعضاء محترم باشگاه ورزشی شاهنشاهی میرساند که چون عده شرکت کنندگان درانتخابات کمیته اجتماعی در جلسه ۲۹ خرداد ماه ۲۵۳۵ بحد نصاب نرسید ، لذا جلسه آینده انتخابات کمیته اجتماعی‌باشگاه در روز دوشنبه ۱٤ تیر ماه ۲۵۳۵ ساعت ۸ بعد ازظهر در سالن بیلیارد روم باشگاه تشکیل میگردد .

از کاندیداهای عضویت در کمیته اجتماعی‌خواهشمند است برای ثبتنام به دفتر باشگاه مراجعه نمایند .

باشگاه ورزشی شاهنشاهی

آگهی دعوت مجمع عمومی
مجمع عمومی عادی سالیانه شرکت سهامی خاص فنی و ساختمانی چکش

روز یکشنبه بیستم تیر دوهزارو پانصدو سی‌وپنج ساعت ۵ بعد از ظهر در محل شرکت واقع در خیابان خردمند شمالی خیابان چهارم پلاک ۷ تشکیل میگردد .

دستور جلسه :

۱ـ استماع گزارش هیئت مدیره و بازرسان‌شرکت درباره دوره مالی شرکت در سال ۲۵۳٤
۲ـ رسیدگی و تصویب ترازنامه و حساب سود و زیان دوره عملکرد سال ۲۵۳٤
۳ـ شور و مطالعه درباره خط مشی آینده شرکت

از کلیه صاحبان سهام دعوت میشود با توجه به مقررات اساسنامه شرکت در روز مذکور و ساعت مقرر در مجمع عمومی حضور بهمرسانند .

هیئت مدیره شرکت سهامی خاص فنی و ساختمانی چکش

٦۱٦۹ـT

آگهی

استانداری کرمانشاهان به‌اطلاع کلیه اهالی استان پنجم می‌رساند ازاول شهریور ماه ۲۵۳۵ شاهنشاهی بمدت یک ماه بطریق زیر تقاضا برای زیارت عتبات‌عالیات می‌پذیرد .

۱ـ متقاضیان باید تقاضای خودرا بانضمام سه برگ فتوکپی کامل شناسنامه و ۱٤ قطعه عکس ٤ × ۳ بدون عینک وبدون کلاه باکاغذ برقی‌وگواهی صحت مزاج وعدم اعتیاد از اداره بهداری شهرستان محل تهیه وارسال دارند .

۲ـ درصورتیکه متقاضی کارمند دولت باشد اجازه سازمان متبوع ضروری است .

۳ـ اجازه نامه رسمی شوهر برای بانوان شوهردار (یا گواهی فوت یا طلاق) .

٤ـ مسافرت افراد کمتر از۱۸ سال ممنوع است.

۵ـ متقاضیان باید مدارک فوق را بوسیله پست سفارشی به آدرس کرمانشاه صندوق پستی ٤۲۰ ارسال دارند .

بدیهی است تقاضاهائی که بعداز موعد مقرر به صندوق پستی مذکور فرستاده شود بعلت تعطیل بودن صندوق از درجه اعتبار ساقط و درجریان قرعه‌کشی قرار نخواهد گرفت .

استاندار کرمانشاهان

مجله‌دنیای ورزش
روزهای
شنبه‌منتشر میشود

شیروخورشید سرخ ایران

آگهی استخدام
«اعزام به‌خارج»

نیروی دریائی شاهنشاهی برای تکمیل کادر درجه‌داری خودتعدادی داوطلب بامدرك‌قبولی‌سوم متوسطه‌یا«پایان دوره راهنمائی» استخدام وپس‌از موفقیت در آزمایشات جهت‌طی‌دوره بخارج‌ازکشوراعزام مینماید

داوطلبینی‌که سن آنها بین ۱۵ تا۲۰ سال تمام می‌باشد می‌توانند همه روزه با در دست داشتن آخرین مدرك‌تحصیلی و اصل شناسنامه و یك قطعه عکس ٤ × ۳ به‌معاونت پرسنلی نیروی‌دریائی شاهنشاهی واقع در طهران خیابان‌سپهبدزاهدی‌بالاتر ازبیمارستان آپادانا (مدیریت استخدام) ویابه‌پایگاه ها و نمایندگی های نیروی دریائی‌شاهنشاهی در شهرستان های بندر پهلوی.خرمشهر. بندرعباس. بوشهر. کرمانشاه. رضائیه. اصفهان. مشهد. یزد . زاهدان. کاشان. شیراز. کرمان مراجعه نمایند.

بانك سپه

آگهی مناقصه

بانك سپه چاپ یك فقره مطبوعات مورد نیاز خود را بمناقصه واگذارمی نماید :

۱ـ صورت ریز مشخصات و نمونه مورد مناقصه در اداره‌کارپردازی دائره انبارهاموجود استوپیشنهاد دهندگان برای اخذ آن‌میتوانندباین اداره مراجعه نمایند .

۲ـ پیشنهاد دهندگان باید معادل ۵٪ مبلغ پیشنهادی را نقدا بعنوان سپرده‌شرکت در مناقصه‌به‌حسابجاری شماره ۲٦۹۱ اداره کارپردازی دربانك سپه شعبه‌مرکزی پرداخت ویاضمانت نامه بانکی معادل مبلغ مزبور تهیه و رسید پرداخت وجه یا ضمانتنامه را ضمیمه پیشنهاد خود نموده و درپاکت لاك و مهر شده تا ساعت ۱۰صبح روز ٤ شنبه شانزدهم تیر ماه سال ۲۵۳۵ شاهنشاهی بدفتر اداره کار پردازی تسلیم نمایند.

۳ـ پیشنهادات در ساعت ۱۰ صبح همان روز ۱٦ر۲۵۳۵ر٤ شاهنشاهی باز و قرائت خواهد شد و حضور پیشنهاد دهندگان در جلسه مناقصه آزاد بوده وبانك دررد یاقبول یك یا کلیه پیشنهادات مختار است .

٤ـ به پیشنهادات فاقدسپرده‌ومبهم و مشروط وهم چنین پیشنهاداتیکه‌بعد از موعد مقرر برسد ترتیب اثر داده نخواهد شد .

۵ـ در صورتیکه برنده مناقصه از انجام معامله خودداری نماید ، سپرده او بنفع بانك ضبط خواهد شد .

٦ـ پرداخت‌هرگونه مالیات‌وعوارض بعهده برنده مناقصه خواهد بود.

۷ـ عدم حضور پیشنهاد دهنده‌مانع اقدامات بانك و قرائت‌پیشنهادنخواهد بود.

اداره کارپردازی

مجله‌جوانان‌روزهای دوشنبه‌منتشر میشود

نیروی دریائی شاهنشاهی

به نیروی دریائی شاهنشاهی بپیوندید و دنیا را سیاحت کنید

آگهی استخدام جهت کادر خلبانی هلیکوپتر نیروی دریائی شاهنشاهی

نیروی دریائی شاهنشاهی جهت تکمیل کادر افسری خلبانی هلیکوپتر تعدادی دانشجو از طریق معاینات پزشکی و مصاحبه با شرایط و امتیازات زیر استخدام مینماید.

الف : حقوق و مزایا

۱ـ داوطلبین پس از احراز موفقیت در معاینات پزشکی و مصاحبه استخدام سپس جهت فراگرفتن زبان به مرکز آموزش زبان نیروی دریائی شاهنشاهی اعزام وپس از طی دوره آموزش زبان بکشور آمریکا اعزام میگردند.
۲ـ داوطلبین در طول مدت تحصیل در مرکز آموزش زبان نیروی دریائی شاهنشاهی شبانه‌روزی بوده و هزینه زیست و پوشاک آنان توسط ارتش شاهنشاهی تامین میگردد.
۳ـ دانشجویان بلافاصله پس از استخدام در مدت اقامت در ایران از حقوق ماهیانه ۹۰۰۰ ریال و درخارج از کشور علاوه بر مبلغ فوق از فوق‌العاده روزانه بارز خارجی استفاده خواهند نمود.
۴ـ دانشجویان پس از تکمیل دوره و موفقیت‌در سال سوم تحصیلی دانشگاه بدرجه ناوباندومی مفتخر میگردند.
۵ـ به فارغ‌التحصیلان در نیمه اول و آخر سال برابر حقوق ماهانه پاداش تعلق میگیرد.
۶ـ فارغ‌التحصیلان از مزایای فراوان نظیر پس‌انداز تامین آتیه بانک سپه ـ وام مسکن با شرایط مناسب استفاده از خانه‌های سازمانی ـ درمان رایگان خود و خانواده تحت تکفل و خرید از فروشگاههای ارتش با تخفیف قابل ملاحظه بهره‌مند میشوند.

ب : شرایط :

۱ـ تابعیت دولت شاهنشاهی ایران.
۲ـ متدین بیکی از ادیان (اسلام ـ مسیحی ـ کلیمی ـ زرتشتی).
۳ـ داشتن حداقل سن ۱۷ سال و حداکثر ۲۴سال (برای کسانیکه خدمت زیر پرچم را انجام داده‌اند ۲۵سال)
۴ـ دارا بودن دیپلم کامل متوسطه دریکی از رشته های ریاضی یا طبیعی.
۵ـ داشتن صحت مزاج به تایید بهداری نیروی دریائی شاهنشاهی (حداقل قد بایستی ۱۶۵ سانتیمتر باشد)
۶ـ نداشتن پیشینه بد.
۷ـ نداشتن همسر و افراد تحت تکفل.

پ : مدارک مورد نیاز

۱ـ یکبرگ فتوکپی دیپلم یا گواهی قبولی ششم متوسطه که بتایید اداره آموزش و پرورش رسیده‌باشد.
۲ـ دو برگ رونوشت یا فتوکپی شناسنامه.
۳ـ سه قطعه عکس ۴ × ۳

داوطلبین جهت کسب اطلاعات بیشتر و ثبت‌نام میتوانند همه روزه باستثنای روزهای پنجشنبه و ایام تعطیل با در دست داشتن مدارک مورد نیاز از ساعت ۸الی۱۵ به معاونت پرسنلی نیروی دریائی شاهنشاهی واقع در خیابان سپهبد زاهدی جنب مسجدالرحمن‌مدیریت استخدام شعبه دانشجویان مراجعه نمایند. م‌الف ۶۹۸۲

نیروی دریائی شاهنشاهی

به نیروی دریائی شاهنشاهی بپیوندید و دنیا را سیاحت کنید

آگهی استخدام جهت کادر افسری نیروی دریائی شاهنشاهی

نیروی دریائی شاهنشاهی جهت تکمیل کادر افسری در رشته های تخصصی ناوبری ـ مهندسی و تدارکات دریائی تعدادی داوطلب ازطریق مصاحبه و معاینات پزشکی استخدام مینماید.

الف : حقوق و مزایا:

۱ـ داوطلبین پس‌از فراگرفتن زبان در مرکز آموزش زبان نیروی دریائی شاهنشاهی جهت طی‌دوره مربوطه به یکی‌از کشورهای امریکا، انگلستان، ایتالیا و یاآلمان غربی اعزام میگردند.
۲ـ دانشجویان درطول مدت تحصیل در مرکز آموزش زبان نیروی دریائی‌شاهنشاهی شبانه‌روزی بوده و هزینه زیست‌وپوشاک آنان توسط ارتش شاهنشاهی تامین میگردد.
۳ـ دانشجویان درمدت اقامت در ایران از حقوق ماهیانه ۹۰۰۰ ریال و درخارج ازکشور علاوه برمبلغ فوق‌ازفوق‌العاده‌روزانه بارزخارجی‌استفاده خواهندنمود.
۴ـ دانشجویان پس‌ازگذراندن دوره و موفقیت‌درسال سوم تحصیلی دانشگاه بدرجه ناوبان‌دومی‌مفتخر می‌گردند.
۵ـ به فارغ‌التحصیلان درنیمه‌اول وآخرسال برابر حقوق ماهانه پاداش تعلق میگیرد.
۶ـ فارغ‌التحصیل ازمزایای‌فراوان نظیرپس‌انداز تامین آتیه بانک‌سپه، وام‌مسکن باشرایط مناسب، استفاده از خانه‌های سازمانی، درمان رایگان خود و خانواده تحت‌تکفل وخرید از فروشگاههای ارتش با تخفیف قابل ملاحظه بهره‌مند میشوند.

ب: شرایط :

۱ـ تابعیت دولت شاهنشاهی ایران
۲ـ حداقل‌سن ۱۷ سال و حداکثر سن ۲۴سال (برای‌کسانی‌که خدمت‌زیرپرچم راانجام داده‌اندحداکثر سن ۲۵ سال)
۳ـ داشتن دیپلم کامل متوسطه در رشته‌ریاضی با حداقل معدل کتبی ۱۲ ببالا و دیپلم طبیعی‌باحداقل معدل‌کتبی ۱۴ ببالا.
۴ـ میانگین معدل‌های کتبی چهارم، پنجم، و ششم متوسطه ۱۲ ببالا.
۵ـ داشتن صحت مزاج به تایید بهداری‌نیروی دریائی شاهنشاهی (حداقل قد بایستی۱۶۵سانتیمتر باشد)
۶ـ نداشتن پیشینه بد.
۷ـ نداشتن همسر و افراد تحت تکفل
۸ـ متدین بیکی از ادیان (اسلام، مسیحی، کلیمی، زرتشتی)

پ: مدارک موردنیاز

۱ـ یکبرگ فتوکپی کارنامه چهارم و پنجم‌وششم متوسطه که معدل کتبی ششم درآن قید شده باشدو به تایید اداره آموزش و پرورش‌رسیده باشد.
۲ـ دوبرگ فتوکپی شناسنامه
۳ـ سه‌قطعه عکس ۴ × ۳

داوطلبین جهت کسب اطلاعات بیشتر وثبت‌نام میتوانند همه‌روزه باستثنای روزهای پنجشنبه‌و ایام تعطیل با دردست داشتن مدارک موردنیاز ازساعت ۸ الی ۱۵ به معاونت پرسنلی نیروی دریائی‌شاهنشاهی واقع درخیابان سپهبد زاهدی جنب مسجدالرحمن مدیریت استخدام شعبه دانشجویان مراجعه نمایند.

م‌الف ۶۹۳۵ ـ ۱ـ۱۰۸۰۷

نیروی دریائی شاهنشاهی

به نیروی دریائی شاهنشاهی بپیوندید و دنیا را سیاحت کنید

آگهی استخدام جهت تکمیل کادر افسری نیروی دریائی شاهنشاهی

نیروی دریائی شاهنشاهی تعدادی دانشجو جهت طی دوره سه ساله دردانشکده افسری نیروی زمینی شاهنشاهی از طریق آزمایش ومعاینات پزشکی با شرایط وامتیازات زیر استخدام مینماید :

الف : حقوق ومزایا

۱ـ داوطلبین پس‌از احرازموفقیت‌در آزمایشات و معاینات پزشکی استخدام وجزو سهمیه این نیروجهت طی دوره بدانشکده افسری نیروی زمینی‌شاهنشاهی‌اعزام‌خواهند گردید.
۲ـ دانشجویان در طول مدت تحصیل تابع دانشکده‌افسری نیروی‌زمینی‌شاهنشاهی بوده و هزینه زیست و پوشاک آنان توسط ارتش شاهنشاهی تأمین میگردد.
۳ـ دانشجویان پس‌ازاتمام دوره‌سه‌ساله به نیروی دریائی شاهنشاهی معرفی و بدرجه ناوباندومی مفتخر می‌گردند، سپس بمدت‌یك سال جهت تکمیل دوره تعیین شده بیکی از کشورهای خارج اعزام خواهند شد.
۴ـ دانشجویان بلافاصله پس‌ازاستخدام از حقوق ماهیانه ۹۰۰۰ ریال استفاده خواهند نمود.
۵ـ به فارغ‌التحصیلان در نیمه اول وآخر سال برابر حقوق ماهانه پاداش تعلق میگیرد.
۶ـ فارغ التحصیلان از مزایای فراوان نظیر پس‌انداز تأمین آتیه بانك سپه، وام مسکن باشرایط مناسب استفاده از خانه های سازمانی درمان‌رایگان خودوخانواده‌تحت تکفل‌وخریداز فروشگاه های‌ارتش با تخفیف قابل ملاحظه بهره‌مند میشوند.

ب : شرایط

۱ـ تابعیت دولت شاهنشاهی ایران
۲ـ متدین‌بیکی‌از ادیان(اسلام‌ـمسیحی‌ـ کلیمی ـزرتشتی
۳ـ دارابودن دیپلم کامل متوسطه دریکی از رشته های ریاضی یا طبیعی
۴ـ داشتن حداقل سن ۱۷ سال‌وحداکثر ۲۴ سال (برای کسانی که خدمت زیر پرچم را انجام داده‌اند ۲۵سال)
۵ـ داشتن صحت مزاج‌به‌تأیید بهداری نیروی دریائی شاهنشاهی
۶ـ موفقیت در آزمایشات دانشکده افسری نیروی زمینی شاهنشاهی
۷ـ نداشتن پیشینه بد
۸ـ نداشتن همسر وافراد تحت تکفل

پ : مدارك موردنیاز

۱ـ یکبرك فتوکپی دیپلم‌یاگواهی قبولی ششم متوسطه‌که بتأییداداره‌آموزش وپرورش رسیده باشد.
۲ـ دوبرك فتوکپی یارونوشت‌شناسنامه
۳ـ سه قطعه ۴ × ۳

داوطلبین جهت کسب اطلاعات بیشترو ثبت‌نام می‌توانند همه‌روزه باستثنای روز های پنجشنبه وایام تعطیل‌با دردست داشتن‌مدارك موردنیاز از ساعت۸ الی۱۵به معاونت‌پرسنلی نیروی دریائی شاهنشاهی واقع در خیابان سپهبد زاهدی جنب مسجد الرحمن مدیریت استخدام شعبه دانشجویان مراجعه نمایند.

م الف ۶۹۳۴

نیروی دریائی شاهنشاهی

به نیروی دریائی شاهنشاهی بپیوندید و دنیا را سیاحت کنید

آگهی استخدام جهت کادر هما فری نیروی دریائی شاهنشاهی اعزام بخارج

نیروی دریائی شاهنشاهی تعدادی داوطلب با شرایط زیر جهت کادر هما فری استخدام و برای آموزش به کشور امریکا اعزام مینماید.

۱ـ شرایط
الف : تابعیت دولت شاهنشاهی ایران
ب: متدین بیکی از ادیان (اسلام ـ مسیحی ـ کلیمی ـزرتشتی)
پ : دارابودن دیپلم کامل متوسطه در یکی از رشته های ریاضی ـ طبیعی وهنرستان در رشته الکترونیك
ت:داشتن‌حداقل‌سن۱۷ سال و حداکثر ۲۴سال (برای کسانی که خدمت زیر پرچم را انجام‌داده‌اند ۲۵ سال تمام می‌باشد.)
ث: داشتن صحت مزاج و تناسب اندام به‌تأیید بهداری نیروی دریائی شاهنشاهی
ج: نداشتن پیشینه‌بد
چ: نداشتن همسر وافراد تحت تکفل
ح: شرکت در آزمایشات روانسنجی و استعداد (مواد امتحانی شامل ریاضیات ـ فیزیك وهوش در حدود دوره متوسطه می‌باشد.)

۲ـ امتیازات
الف : هنرجویان پس از طی دوره آموزش‌مقدماتی در پایگاه دریائی بندر پهلوی و گذراندن دوره زبان‌در مرکز آموزش زبان نیروی دریائی شاهنشاهی جهت طی دوره تخصصی به‌کشور آمریکا اعزام خواهند شد.
ب: هنرجویان در طول مدت تحصیل شبانه‌روزی بوده و از هزینه زیست ـ پوشاك ـ فوق‌العاده‌روزانه خارج از کشور بارز ماهیانه حدود ۷۲۰۰۰ ریال و ماهیانه هنرجویان سال اول ۱۰۵۰۰ ریال و هنرجویان سال دوم از ۱۱۷۵۰ ریال حقوق استفاده‌خواهندنمود.
پ: هنرجویان پس از موفقیت درآزمایشات‌نهائی بدرجه همافرسومی مفتخر و ترفیعات بعدی آنها برابر قانون همافری ارتش شاهنشاهی خواهدبود.
ت: فارغ‌التحصیلان افتخار خدمت در ناو هـای مدرن نیروی دریائی شاهنشاهی داشته و از پاداش سالیانه ـ پس‌انداز تامین آتیه ـ منازل‌سازمانی‌نیروی دریائی شاهنشاهی ـ درمان رایگان ـ استفاده از فروشگاه های‌ارتش وسایر تسهیلات کادر نظامی استفاده خواهند نمود.
ث: فارغ‌التحصیلان ضمن آشنائی‌باآخرین تحولات علمی و عملی دنیا در صنعت الکترونیك بیش ازهر دوران خدمت خودرا برای فراگیری بیشتر و همچنین ماموریت‌های جدید در کشور های خارج بسر برده و دیدنی های دنیارا سیاحت خواهند نمود.

۳ـ ثبت نام
الف : داوطلبین برای کسب اطلاعات بیشتر و ثبت‌نام میتوانند همه روزه باستثنای روزهای‌پنجشنبه وجمعه از ساعت ۸ صبح الی ۱۵ بادر دست‌داشتن مدارك مشروحه زیر بمدیریت استخدام واقع درخیابان سپهبد زاهدی جنب مسجد الرحمن ساختمان معاونت پرسنلی نیروی دریائی شاهنشاهی مراجعه نمایند.
ب: داوطلبینی که مایلند کتبا ثبت نام نمایند میتوانند مدارك مورد نیاز را باپست سفارشی‌به‌آدرس مزبور ارسال تاچنانچه واجد شرایط شناخته شدند جهت شرکت درآزمایشات لازمه از آنان دعوت بعمل آید ضمنا درپشت پاکت قید شود مربوط به‌استخدام همافران

۴ـ مدارك موردنیاز
الف : یك‌برك فوکپی دیپلم یاگواهی‌قبولی ششم متوسطه که به‌تأیید اداره آموزش و پرورش رسیده باشد.
ب: دوبرك فتوکپی یارونوشت شناسنامه
پ: دوقطعه عکس ۴ × ۳
ت: آدرس کامل باکروکی محل

م‌الف ۷۹۵۸

صاحبان ضایع وبازرگانان کشور
الاخاء
تنها مجله عربی زبان ایران از گروه نشریات مؤسسه اطلاعات با داشتن بایندگی در ۱۲ کشور عربی
روزهای شنبه منتشر میشود

دنیای ورزش
روزهای
شنبه منتشر میشود

اطلاعات
نشریه ایرانیان مقیم خارج از کشور
ایرانیان مقیم خارج از کشور از طریق اطلاعات هوائی درجریان اخبار و رویدادهای کشورمان ایران قرار میگیرند و مشتاقانه این نشریه پرخبر و پرمطلب را مطالعه میکنند

مؤسسهٔ ملی زبان — سؤالات اساسی اعزام دانشجو به خارج

was walking through unknown parts of the city when he saw some smoke coming through a half-open door. Monroe knew what to do in case of fire. He looked for a policeman.Then he looked for a passing motorist to ask him to spread the news. But there was nothing and nobody around. Nobly Monroe took a deep breath, pushed open the door and rushed into the house. There was just a room, with a thin stream of smoke rising in it. It came from a round metal bucket standing on three thin legs in the centre of the room. Against the smoke Monroe saw a small man with his back towards him. The man wore some kind of long coat reaching to the ground. Without turning he signed to Monroe to sit down on a seat by the wall.

41. When he saw smoke coming through the half-open window, he thought.....
a) there was a party in the house.
b) a fire had been lit to warm the house
c) some meal was being cooked
d) the house had cought fire

42. He looked for a policeman because....
a) he wanted to invite him into the house
b) he wanted him to catch a thief
c) he wanted him to mend the fire
d) he wanted him to call some help

43. He couldn't find anyone because.....
a) it was very late at night
b) it was a late spring
c) he didn't look everywhere
d) he looked for a passing motorist

44. The smoke came from.....
a) a blazing fire
b) a piece of glowing charcoal
c) bucket
d) a round metal

45. Monroe rushed into the house....
a) to spread the fire
b) to extinguish the fire
c) to see who was in the house
d) to know who was the owner

پاسخ سئوالات انگلیسی

KEY TO THE QUESTIONS

1-c	2-c	3-d	4-c	5-b	6-a
7-c	8-b	9-c	10-a	11-c	12-c
13-b	14-a	15-c	16-c	17-d	18-c
19-b	20-b	21-c	22-d	23-d	24-b
25-b	26-c	27-a	28-c	29-a	30-d
31-a	32-b	33-c	34-c	35-d	36-b
37-d	38-c	39-d	40-c	41-d	42-d
43-a	44-c	45-a			

صاحبان صنایع و بازرگانان کشور

الاخاء

تنها مجله عربی زبان ایران
از گروه نشریات مؤسسهٔ اطلاعات
با داشتن نمایندگی در ۲۱ کشور عربی،
روزهای شنبه منتشر میشود

c) Yes, it is d) I have, too

21. ...the way,we decided to ask a policeman.
a) If we don't know
b) If we didn't know
c) Not knowing the way
d) Both (a) and (b)

22. If we go by train, we.....all night.
a) will travel b) are travelling
c) will be travelling
d) shall be travelling

23. Mr. Brown.....to the station every morning, didn't he?
a) was walking b) walks
c) has walked d) used to walk

24. .....you have quite made up your mind, we must do as you..... .
a) Becuase/like b) Since/wish
c) Although/like d) for/wish

25. He was punished..... .
a) for his finishing his job on time.
b) for his being late
c) as he had done well in his exams
d) since he had been fair to them

26. They weren't so friendly at first, but now they.....
a) get to liking each other.
b) seem to be so unfriendly.
c) are getting to like each other.
d) are in the bay.

27. Each boy..... ..
a) is equally to blame
b) are equally to blame
c) have been equally blamed
d) were equally blamed

28. .....husband....wife are ill at home.
a) Neither...nor b) either...or
c) Both...and d) Not only...but also

29. ..... copies of the White Fang have been borrowed from the library.
a) Both b) Each
c) Either d) Neither

30. Father is very tired.
.....he was up late last night.
a) That is why b) Although
c) Since d) That is because

31. It is a long time since I....last in London.
a) was b) have been
c) were d) will be

32 He was killed..... .
a) by a dagger b) with a dagger
c) by an accident b) with accident

33. It was...we decided to go for a drive in the country.
a) so fine day that
b) such fine day
c) so fine a day that
d) such a fine days that

34. She ran....the house followed....a barking dog. .
a) out of, with b) out, by
c) into, by d) in, by

35. ....., he failed to convince her of his good intention.
a) Although he tried hard but
b) Although he did his best but
c) Since he did his best
d) No matter how hard he tried

36. .....to have rain tomorrow.
a) We are supposed b) We are likely
c) Since we are going
d) I would rather

37. I doubt.....any gold medals in these games.
a) if we will win b) whether to win
c) if to win d) whether we shall win

38. .....April has come round, the weather is still quite cold.
a) Since b) For
c) Although d) Nevertheless

39. .....you told me a thousand times, I shouldn't believe you.
a) Although b) Whether
c) Since d) Even if

40. Mr. Smith, with his wife and children, ...at the concert.
a) were absent b) are absent
c) is present d) aren't present

****

COMPREHENSION

It had been on a late spring night. He

سئوالات انگلیسی

MARK THE CORRECT SENTENCE

1. They.....to their new house next month.
a) are determined going
b) were determined going
c) are determined to go
d) were determined to go

2. The passive form of the sentence, "She is having the hairdresser do her hair." is:
a) Her hair is being done by the hair-dresser.
b) She is having her hair being done by the hairdresser.
c) She is having her hair done by the hairdresser.
d) She is having the hairdresser done.

3. I.....him; I am so anxious for him.
a) I cannot help to telephone
b) I cannot but telephone him
c) I cannot help telephoning
d) Both (b) and (c)

4. We could hear.....in the next room.
a) she/ singing b) her/ sang
c) her/sing d) she/sang

5. Excuse....you.... but I think you have made a great mistake.
a) me/interrupt b) my/interrupting
c) me/interrupting d) Both (b) and (c)

6. She.....for half an hour before she raised her head to speak to me.
a) kept me waiting b) kept to talk
c) kept me to wait d) kept me to talk

7. We.....to see you when you come back from Austria.
a) would call b) are calling
c) will call d) have called

8. Elizabeth II ..... Queen in 1952.
a) has been crowned
b) was crowned
c) has crowned
d) was being crowned

9. I have got so fat; I like to have..... sugar in my tea.
a) a lot of b) a few
c) little d) a little

10. I refuse.....one step further until you apologize.
a) moving b) having moved
c) to have moved d) to move

11. He.....a house in Spain.
a) is possessing b) has possessed
c) possesses d) Both (a) and (c)

12. He.....two languages before he was ten.
a) could have spoken
b) would have spoken
c) could speak
d) would speak

13. He managed....himself....above the voise because he had a strong voise.
a) making/heard b) to make/heard
c) making/hear d) to make/hear

14. You should.....so childish; now you are about twenty.
a) stop being b) stop to be
c) stop having been
d) stop to have been

15. She....stay up all last night because her husband was ill.
a) didn't need b) needn't have
c) had to d) could have

16. .....my brother off, I drove back home.
a) As soon as I see
b) I will see
c) Having seen
d) Before I have seen

17. I should finish this work before going to bed if I.....so tired.
a) were b) was
c) wasn't d) weren't

18. At last his father agreed....him marry the girl he loved.
a) to let b) letting
c) to letting d) let

19. If he travels by train, he.....sick.
a) will always be b) is always
c) would be d) were

20. "You have left your hat in the train, Jack." Jack:.....
a) So have I b) So I have

میزگرد

نمایندگان دبیران عضو شرکت تعاونی مسکن فرهنگیان درمیزگرد اطلاعات ...

فرهنگیان پس از پنج سال انتظار همچنان بی خانه مانده‌اند!

بیشتر آموزگاران و دبیران باید هشتاد درصد حقوقشان را بابت اجاره خانه بپردازند

بعضی از معلمان مجبور شده‌اند چند جا کار کنند تا بتوانند اجاره خانه خود را بپردازند ... .

پنج سال پیش بسیاری از لوازم زندگی را فروختیم تا پیش قسط خانه‌های شرکت تعاونی را پرداخت کنیم به امید اینکه شاید بزودی از گریه رقصانیهای صاحبخانه وناراحتی های ناشی از مستاجری نجات پیدا کنیم، ولی حالا بعد از پنج سال همان جایی هستیم که آن روز بودیم، بااین تفاوت که امروز دیگر صاحب آن لوازمی را که فروختیم‌نیستیم.

این گوشه‌ای از دردِدل‌های عده‌ای از فرهنگیان شرکت کننده در میزگرد اطلاعات است.

پنج سال قبل، برای نخستین بار در وزارت آموزش وپرورش تصمیم گرفته شد که برای رفع مشکل مسکن معلمان، اتحادیه‌های تعاونی و منطقه‌یی با شرکت فرهنگیان تاسیس‌شودتا ازطریق اعطای وام به صاحبان سهام، برای خرید یاساختن خانه اقدام کند.

شرایط استفاده از وام‌مسکن راهم داشتن ده سال سابقه خدمت، نداشتن خانه شخصی‌و خرید سهام شرکت تعاونی‌مسکن قراردادند. اما همه این‌تصمیمات بهنگام عمل شکل دیگری گرفت بطوری که امروز فرهنگیان می‌گویند: مثلا تعداد زیادی از ۴۸۰ واحد ساختمانی خیابان هاشمی به کسانی داده شد که خودشان صاحبخانه بودند،حتی به‌معلمانی که خارج از تهران‌هم مشغول کار بودند، خانه‌اقساطی داده شد، ولی معلمانی را کهدر تهران شب وروز تلاش کرده بودند تا شرکت تعاونی مسکن را تشکیل داده و آنرا بجایی رسانده‌بودند،درانتظار گذاشتند.

اجاره‌خانه‌سنگین

اعضای شرکت تعاونی مسکن فرهنگیان میگویند: طبق یک آمار غیر رسمی بیش از نیمی‌از معلمان وزارت آموزش وپرورش مستاجر هستند که اجبارا هرماه بیش از ۸۰ درصد حقوقشان‌را باید برای اجاره خانه پرداخت کنند. این‌گروه ناچار شده‌اند که برای کمبود هزینه‌های زندگی خویش غالبا ازفرصت‌های‌مناسب اشتغال استفاده کنند، بگونه‌یی که گاهی چندجا مشغول کار میشوند یا آنکه در چند محل به «تدریس» میپردازند.

پنج سال‌پیش‌که شرکت‌تعاونی مسکن کارمندان تشکیل شد،نهصد نفر از معلمان با فروش اثاثه خود رقمی بین ۱۳ تا ۱۸ هزار تومان پیش قسط خانه‌های «وعده‌یی» را پرداخت کردندبه امید آنکه روزی صاحب یک چهار دیواری کوچک بشوند. و از رنج بیخانمانی و مستاجری نجات یابند.

فقط وعده دادند

بموازات تشکیل شرکت‌تعاونی مسکن فرهنگیان، مقامات وزارت آموزش و پرورش در بررسیهای خود باین نتیجه رسیدند که به حدود یک میلیون متر زمین نیاز دارند. ظاهرا قرار شده بود که دولت در نخستین مرحله ۵۰۰ میلیون ریال کمک کند و این‌کمک را هر ساله به مبلغ یکصدمیلیون ریال ادامه دهد. گویا وزارت آموزش و پرورش تاکنون با همه تلاشهای‌خودنتوانسته است بیش از سه هزار واحدمسکونی بسازد. این رقم با توجه باینکه وزارت آموزش و پرورش در هر سال تحصیلی اعلان میکندکه ۴۰ تا۵۰ هزار نفر را استخدام میکند، بهیچوجه نمیتواند مشکل کمبود مسکن معلمان را مرتفع سازد.

«ولی‌فلاح» یکی از معلمان با سابقه وزارت آموزش‌و پرورش میگوید : دولت وعده داده‌بود که زمین و کمک های موردنیاز را برای ساختن ۱۵۰۰ خانه اقساطی در اختیار شرکت‌تعاونی بگذارد ، ولی حالا قطعه‌زمینی

بقیه در صفحه ۲۴

★ فیروزه هدایتی، فرخنده پورکیانی،جمیله عبدالعظیمی. منیره جم. ولی‌فلاح. حسن صابری و غلامرضا عرفانی نمایندگان دبیران عضو شرکت تعاونی مسکن‌فرهنگیان درمیزگرد روزنامه اطلاعات‌مشکلات کمبود مسکن معلمان را یکایک بازگو کردند.

ایرانی، ایران را بشناس

آغاز بزرگترین مسابقه در هفته اطلاعات

اینها، جوایز ارزنده‌ایست که اطلاعات به‌مناسبت آغاز نیم‌قرن دوم انتشار روزنامه اطلاعات به‌خوانندگان گرامی تقدیم می‌کند...

- اعزام دو نفر به خاور دور بمدت ۲۱ روز با پرداخت ۱۲۰،۰۰۰ ریال پول نقد برای خرید سوغات
- ۵۰ عدد سکه دو و نیم پهلوی طلا برای ۵۰ نفر
- ۵۰ بلیط رفت و برگشت هواپیما به مشهد یا هر نقطه از ایران که خواست برنده باشد

و بالاخره لحظه آغاز مسابقه بزرگ ما فرا رسید و اکنون جدول سئوالات دهگانه مسابقه **ایرانی ایران را بشناس** که بمناسبت آغاز نیم قرن دوم حیات روزنامه اطلاعات از طرف مجله اطلاعات هفتگی ترتیب یافته است منتشر می شود.

علاقمندان در هر سن و سال می توانند با پر کردن جدول مخصوص (کوپن) این صفحه و ارسال آن بدفتر مجله اطلاعات هفتگی در این مسابقه شرکت کنند و جوایز ارزنده‌ای دریافت دارند.

برای شرکت در مسابقه بنکات زیر توجه فرمائید

شرکت در مسابقه (ایرانی ایران را بشناس) چندان دشوار نیست فقط مستلزم مطالعه ویژه نامه هائی است که ضمیمه روزنامه اطلاعات منتشر می شود. شما اگر ویژه نامه های ۲۸ هزار روز تاریخ ایران و جهان روزنامه اطلاعات را از تاریخ پنجشنبه سوم تیر تا چهارشنبه ۹ تیر بدقت مطالعه کنید پاسخگوئی به سئوالات این مسابقه بسیار آسان خواهد بود. سئوالات مسابقه ۱۰ سئوال و بصورت تست میباشد.

بدین ترتیب که در برابر هر سئوال سه خانه کشیده شده و شما با ضربدر زدن داخل یکی از سه مربع و ارسال کوپن به مجله اطلاعات هفتگی میتوانید در مسابقه شرکت کنید.

جوابها با دقت مورد بررسی قرار خواهد گرفت و پس از پانزده روز مراسم قرعه کشی بعمل خواهد آمد و برندگان اعلام خواهندگردید.

ما از شما دعوت می کنیم که در این مسابقه بزرگ شرکت کنید و از این جوایز ارزنده بهره مند گردید.

جوائز مسابقه

۱ـ اعزام ۲ نفر بخاور دور بمدت ۲۱ روز و پرداخت ۱۲۰/۰۰۰ ریال پول نقد برای خرید سوغات
۲ـ پنجاه عدد سکه دو و نیم پهلوی طلا برای ۵۰ نفر
۳ـ پنجاه بلیط رفت و برگشت هواپیما به مشهد یا هر نقطه از ایران که خواست برندگان باشد

کوپن سئوالات مسابقه ایرانی، ایران را بشناس ـ مخصوص مسابقه اطلاعات هفتگی بمناسبت آغاز نیم قرن دوم انتشار روزنامه اطلاعات

والاحضرت ولیعهد (شاهنشاه آریامهر) در چه سالی برای تحصیل به اروپا رفتند؟	۱۳۰۹ ☐	۱۳۱۰ ☐	۱۳۱۱ ☐
رئیس هشتمین دوره قانونگزاری ایران چه کسی بود؟	سیدحسن تقی زاده ☐	سمیعی ـ (مدبرالدوله) ☐	عدل الملک دادگر ☐
اعلیحضرت رضاشاه کبیر ورقه کدام امتیاز را در بخاری سوزاندند؟	امتیاز دارسی ☐	امتیاز رویتر ☐	امتیاز توز بلژیکی ☐
در سال ۱۳۰۹ چه کسی رئیس بلدیه (شهردار) پایتخت بود؟	مهذب الدوله کاظمی ☐	مرتیپ بوذرجمهری ☐	نصرت الدوله فیروز ☐
سید جلال الدین مؤیدالاسلام مدیر روزنامه حبل المتین درکدام یک از شهرهای هندوستان درگذشت؟	دهلی ☐	کلکته ☐	آسام ☐
اولین ایرانی که با اتومبیل به اروپا رفت چه نام داشت؟	غلامعلی خان راد ☐	مسعود خان تنکابنی ☐	اسماعیل خان احمدی ☐
سنگ اول عمارت جامعه ملل توسط کدامیک از رجال ایرانی نصب شد؟	میرزا محمدعلیخان فروغی ☐	مستوفی الممالک ☐	میرزا جهانگیر خان شیرازی ☐
در سال ۱۳۱۰ نمایشگاه صنعتی ایران در کدامیک ازشهرهای انگلستان تشکیل شد؟	لندن ☐	منچستر ☐	بیرمنگام ☐
نخستین فیلم ناطق در کدامیک از سینماهای تهران به نمایش درآمد؟	سینما رکس ☐	سینما تهران ☐	سینما پالاس ☐
گاندی در خانه کدام ایرانی سخنرانی کرد	دکتر انصاری ☐	محمدعلی فروغی ☐	ملک الشعرای بهار ☐

نام و مشخصات فرستنده.....

نام و نام خانوادگی ..... آدرس فرستنده.....

این کوپن را پس از پر کردن به آدرس (اطلاعات هفتگی) خیابان خیام، موسسه اطلاعات، دفتر مجله (اطلاعات هفتگی) مسابقه ایرانی، ایران را بشناس ارسال دارید و از جوایز ارزنده آن بهره‌مند گردید ـ اسامی برندگان در اطلاعات هفتگی اعلام خواهد شد

ثمره جاودان

وقتی شما، بیاری نیت پاک و همت بلند، بنیاد نیکوکاری خود را برپا می‌کنید، درخت پرباری می‌نشانید، که ریشه در قلب زمان دارد و جاودانه سرسبز و پرثمر می‌ماند.

سازمان شاهنشاهی خدمات اجتماعی ۲۵۰۶

جنبش ملی نیکوکاری

جنبش ملی نیکوکاری، با امکانات وسیع مشورتی و فنی آماده همکاری است تا خدمت نیکوکارانهٔ شما زیرنظر وبنام خودشما به بهترین نحوبه انجام برسد.

شما که می‌خواهید با ایجاد تأسیسات عام المنفعه بهداشتی ودرمانی، فرهنگی واجتماعی، بنیاد نیکوکاری برپا کنید از خدمات فنی و مشورتی کارشناسان سازمان شاهنشاهی خدمات اجتماعی بهره‌مند میشوید.

جنبش ملی نیکوکاری سازمان شاهنشاهی خدمات اجتماعی، روبروی موزه ایران باستان، ـ تلفن‌های: ۳۲۴۲۱-۳۱۰۶۳۷-۳۱۰۶۳۶

آگهی شرکت سهامی معاملات خارجی
قابل توجه متقاضیان سیمان در تهران

بمنظور رفاه متقاضیان محترم سیمان در تهران شرکت سهامی معاملات خارجی ترتیبات جدیدی جهت توزیع سیمان در محدوده تهران بشرح زیر اتخاذ نموده است:

متقاضیان سیمان از تاریخ ۱۲ر۴ر۲۵۳۵ برای تامین سیمان مورد نیاز خود جهت انجام عملیات تعمیراتی واحداث منازل مسکونی وساختمانهائیکه جمع کل زیربنای آن کمتر ازدوهزار مترمربع است میتوانند بادر دست داشتن پروانه ساختمان بیکی ازدویست عامل مشروحه در فهرست زیر مراجعه نمایند. عامل فروش طبق دستور العمل این شرکت حق دارد ازمحل کار ساختمانی یا تعمیراتی بازدید نموده و برحسب مصرف، سیمان مورد نیاز را بتدریج بطوریکه کار ساختمانی ادامه یافته واز ذخیره نامعقول سیمان در کارگاهها نیز جلوگیری شود، تامین نماید.

بطوریکه متقاضیان محترم مستحضرند شرکت سهامی معاملات خارجی سعی دارد که باحذف دلالان بازار سیاه وسیله تحویل سیمان مشتریان محترم را فراهم نماید. لذا ضمن توقع بردباری و همکاری از متقاضیان محترم درخواست دارد نسبت به نقایصی که ممکن است در ابتدای کار پیش آید توجه واظهار نظر نموده وهرگونه نارضایتی احتمالی خود را به مدیریت بازرگانی داخلی ارائه فرمایند تا فرصت خدمت با کیفیت بهتری برای این شرکت فراهم گردد.

عاملین فروش سیمان درناحیه یك شهرداری پایتخت

نام	نام‌خانوادگی	شماره‌تلفن	آدرس	شماره‌عامل
عصرت‌اله	مزیدی	۶۳۳۸۷۱	گیشا - ۲۰ متری شرقی	۲۰
مهدی	اسماعیلی	۶۳۳۷۰۶	گیشا نرسیده به بلوار	۲۶
فیض‌اله	قرهی	۹۷۶۰۴۲	خیابان تاج اول خیابان شادمهر مقابل شرکت تلفن	۲۸
حسین	طمدار	۹۷۰۲۹۳	خیابان تاج - خیابان نهایش شماره ۵۸	۲۹
علی‌اکبر	مهدیزاده	۹۵۰۱۰۵	خیابان هاشمی - چهارراه جیحون جنب بانک ملی	۳۱
علی‌اکبر	مرادی	۵۴۳۴۲۷	انتهای دامپزشکی نرسیده به خیابان نظامی	۳۳
محمد	میرفصیح	۹۵۳۱۳۰	نواب چهارراه گلکار	۳۴
عباس	قرهی	۹۵۲۵۵۰	نواب چهارراه دامپزشکی	۳۵
قدرت‌اله	قرهی	۹۵۹۱۲۷	کارون چهارراه زاویه	۳۷
عبداله	گازران	۹۵۹۰۴۸	خیابان آذربایجان نرسیده به قصرالدشت	۷۴
محمدعلی	شکوری گرگانی	۹۲۳۹۲۷	میدان ۲۴ اسفند	۷۶
عباس	رستم‌علی	۹۵۹۳۸۷	هاشمی بمحاذ میدان سپاه دانش	۷۹
عباس	رضائی	۹۷۱۶۰۸	خیابان تاج سه راه تهران ویلا نرسیده به پل تاج	۸۰
مصطفی	تقوی	۹۵۵۹۷۹	دامپزشکی جنب حمام حسینی	۸۱
ابراهیم	مهدیزاده	۹۷۰۷۷۹	خیابان آیزنهاور - خیابان زنجان	۱۰۰
سلطان محمد	قادرپناه	۹۲۰۳۰۳	اسکندری میدان رشدیه نبش کوچه آذربایجان	۱۰۳
رحمت‌اله	محبعلی		خیابان کارون - چهارراه طوس	۱۳۰
حسین	کردبچه	۹۶۰۱۰۰	۲۱ متری جی چهارراه طوس	۱۳۷
رحمت‌اله	قرهی قمی	۹۷۲۹۴۰	آیزنهاور - خیابان بهبودی	۱۴۳
احمد	شکوری	۹۷۱۷۶۹	آیزنهاور - جنب دانشگاه آریامهر	۱۴۵
خانم محبوبه	شمس حکیمی		خیابان هاشمی چهارراه خوش	۱۵۵

عاملین فروش سیمان درناحیه ۲ شهرداری پایتخت

نام	نام‌خانوادگی	شماره‌تلفن	آدرس	شماره‌عامل
منصور	زادبهگان	۳۹۱۸۸۶	میدان بهارستان اول نظامیه	۷۵
محمد	باقر فخاری	۳۱۲۰۹۲	سرچشمه کوچه کوکب شماره ۹	۱۰۵

عاملین فروش سیمان درناحیه ۳ شهرداری پایتخت

نام	نام‌خانوادگی	شماره‌تلفن	ادرس	شماره‌عامل
نوروزعلی	بنویدی	۲۳۴۰۰۶	سید خندان - خیابان خواجه عبداله انصاری	۴۸
حسین	عبداللهی	۲۳۹۰۳۱	سید خندان - نرسیده به خیابان تیسفون	۴۹
حسن	اسماعیلی	۲۳۰۹۰۷	خیابان اصلی مجیدیه - بالاتر از میدان سرباز	۵۲
رستم	خسروی	۸۴۸۰۲۲	خیابان ۱۶ متری مجیدیه مقابل سینما شهرام	۵۳
احمد	کاظمی	۸۴۸۴۴۸	مجیدیه - ایستگاه حمام	۵۴
رضا	حقیری	۸۴۸۴۳۰	بالاتر از حشمتیه - سه راه ارامنه	۵۵
لطف‌اله	ریاضتی	۷۳۰۰۴۷	نظام‌آباد - بالاتر از خیابان رباب مهدی	۵۶
عباس	مزیدآبادی	۸۴۶۸۲۱	انتهای نظام‌آباد - ۱۴ متری نشگر	۵۷
حسین	اروغی	۸۴۲۰۹۶	میدان ثریا - خیابان کاوه غربی	۵۸
رمضان	اسماعیلی	۲۳۴۲۳۵	خیابان ۱۶ متری دوم مجیدیه انتهای همایون	۸۸
مظفر	احمدی‌زاده	۳۱۶۶۰۲	خیابان ژاله مقابل بیمارستان شفا	۸۹
مصطفی	حسن آبادی	۸۴۶۷۱۲	انتهای نظام‌اباد - روبروی شاهرخ	۹۲
فیض‌اله	احمدی‌زاده	۷۵۵۲۳۱	اول خیابان تهران‌نو - جب بانک صادرات	۹۴
غلامرضا	نجفیان	۷۵۴۳۷۰	گرگان - پلاک ۶۷۱ و ۶۷۳	۱۰۲
علی	فراهانی	۸۴۰۱۰۶	خیابان نظام‌آباد	۱۱۷
مصطفی	یوسفی کجانی	۸۴۶۲۰۷	چهارراه قصر میدان‌حشمتیه	۱۶۸
علی	قاسمی سپرو	۸۵۸۵۵۹	نظام آباد شمالی	۱۷۲
رضا	قاسمی	۷۳۲۱۷۴	خیابان سوسن اب ده متری سعادت	۱۷۴
حسین	گنجی	۸۴۸۷۷۵	مجیدیه -۱۶ متری ول	۱۷۵
محمد شاکر	اژدکانی	۲۳۴۶۴۸	سید خندان جیبون سپهبد مرسیو چرع فرمز سوم	۱۷۷
شیرزاد	قاسمی	۷۳۳۸۸۰	خیابان دماوند - ۱۵ متری وحیدیه	۱۸۲
حسین	قاسمی‌پور	۷۳۰۶۵۷	خیابان دماوند - ایستگاه قاسم اباد	۱۸۴
رجبعلی	حسن یزدی	۳۶۲۰۷۷	خیابان عین‌الدوله	۱۸۶
ابوالفضل	سقراط	۷۵۴۹۹۵	میدان تریا - اول ۱۰ متری گرگان	۱۸۹
محمد حسن	شکوری	۸۴۰۳۸۳	میدان زندان قصر	۱۹۵
رمضان	محمدعلی شریفی	۷۵۳۳۵۷	اول نظام اباد - چهر راه کنچین	۱۹۷

عاملین فروش سیمان درناحیه ۴ شهرداری پایتخت

نام	نام‌خانوادگی	شماره‌تلفن	ادرس	شماره‌عامل
علی	حسینی	۹۶۰۹۷۱	نواب - چهارراه سالار - خیابان مقتدری	۳۲
غلامرضا	حقیقی	۵۴۳۸۲۹	بابائیان - نبش کوچه فریدون	۳۶
محمد	عسکری	۱۶ ۵۴۸۴۱۵	متری امیری روبرو سینما جی	۳۸
قنبرعلی	پورمعصومی	۵۹۷۰۱۶	مهرآباد جنوبی - ۱۲ متری رضا پهلوی	۸۳
سیدمصطفی	موسوی‌نیک	۹۵۰۷۵۰	مرتضوی - چهارراه جیحون	۸۵
نظامعلی	فیلی	۹۶۱۴۵۲	خیابان قزوین	۱۱۱
سیف‌الله	عبدالهی	۵۴۳۷۰۱	خزانه - قلعه - فلکه مقدم	۱۴۰
مرتضی	چاچه‌ای‌قهی	۵۴۷۱۰۴	خیابان قزوین - نرسیده به‌پل	۱۴۱
اسدالله	حسینی‌قهی	۵۲۲۷۶۸	خیابان مروین - پل امامزاده معصوم	۱۴۶
نصرالله	خدمت‌رفته	۹۵۸۲۵۸	اول جاده ساوه - نعمت آباد	۱۴۸
عباس	بازبندی	۵۴۹۴۲۹	سه‌راه آزرین خیابان حاجیان	۱۴۹
اکبر	عابدی	۵۴۸۳۸۶	خیابان قزوین خیابان تیموری خیابان مهناز	۱۵۰
قلی	باقری		حسام‌السلطنه - نرسیده به سه‌راه سلطانی	۱۵۲
علی‌اصغر	قاسمی	۵۴۳۷۴۳	قلعه مرغی - خزانه فلاح	۱۵۳
تقی	معصومی		اول جاده ساوه - کوی فردوس	۱۵۴
غلامعلی	سازور	۵۴۹۴۶۹	خزانه فلاح -۱۰ متری ولیعهد	۱۵۶
محمدرضا	باقری		انتهای خزانه - فلاح - خیابان ۱۰ متری فرحناز	۱۹۸

عاملین فروش سیمان درناحیه ۵ شهرداری پایتخت

نام	نام‌خانوادگی	شماره‌تلفن	ادرس	شماره‌عامل
محمود	نوروزی	۵۳۲۶۰۰	خیابان پهلوی - امیریه - ایستگاه دلبخواه	۴۵
سلمان	عبدالهی	۵۳۷۶۶۱	مختاری - جنب کوچه اشتری شماره یک	۸۲
محمد	سید جلالی	۵۳۸۴۹۹	خیابان امیریه - خیابان فرهنگ	۹۷
یدالله	صدیق	۵۳۸۵۲۲	خیابان خیام - جنوب میدان محمدیه	۱۱۲
محمد	شمسیان	۶۶۷۱۱۰	انتهای خیابان سپه - میدان باغشاه	۱۳۸
عبدالعلی	مختاری	۵۲۷۹۷۹	انتهای خیابان شاهپور	۱۴۷

عاملین فروش سیمان درناحیه ۶ شهرداری پایتخت

نام	نام‌خانوادگی	شماره‌تلفن	ادرس	شماره‌عامل
غلامرضا	نائی	۵۲۴۱۵۸	میدان شوش - اول فرح‌آباد	۴۳
ساراله	طلوعی	۵۳۹۵۳۹	خیابان شوش - ایستگاه قند وشکر	۵۹
علی‌اکبر	نصیری	۳۴۰۹۲۲	فرح‌آباد ژاله - سه‌راه سلیمانیه	۷۰
فتح‌اله	فردین‌نیا	۳۴۳۲۶۹	خیابان شهباز - خیابان شکوفه - مقابل پارک	۷۲
رضا	یزدی‌نیا	۳۵۶۲۱۹	شهباز جنوبی - مقابل داروخانه ظفر	۷۳
احمد شعبانعلی	آسیابان	۳۶۰۲۳۹	شوش شرقی - جنب خط‌آهن قدیم	۷۸
محمد	کاظمی	۵۳۱۳۲۰	شوش - سه‌راه خیام - فروشگاه کاظمی	۸۴
اسماعیل	حمزه‌ای	۳۴۴۵۹۵	فرح‌آباد ژاله - سه راه سلیمانیه - سه‌راه ولیعهد	۸۶
حسین	زالی قهی	۵۳۴۵۲۳	شوش -نرسیده به پمپ بنزین - دفتر همایون	۹۱
حاج اسماعیل	صادقی	۳۴۷۷۷۰	اول فرح‌آباد ژاله مقابل برق تهران	۱۰۱
اسماعیل	خیری	۵۲۸۰۶۳	شوش مقابل باربری حبیبی	۱۰۷
علی	پنابهی	۳۶۱۹۴۴	خیابان خاوران - خیابان خواجه کرمانی پلاک ۱۶	۱۰۸
جواد	حجارپور	۳۵۴۶۰۹	خیابان خاوران - ایستگاه موشک	۱۰۹
حبیب‌اله	ملاحسن کاشانی	۵۲۷۳۰۵	خیابان شوش - سه‌راه خیام	۱۱۴
محمد	مهدیزاده	۵۲۰۰۸۹	خیابان شوش	۱۱۶
محمد حاجی	صمدی	۵۳۳۶۸۷	فرح‌آباد خاکی - جنب باربری جهان	۱۴۴
عبدالمطلب	عامری	۳۵۲۶۶۴	خیابان صفاری - جنب حمام لطفی	۱۶۲
حیدرقلی	کثیری	۵۲۱۲۳۴	میدان غار - مقابل استادیوم ورزشی کارگران	۱۶۵
ابراهیم	کیانی	۳۴۸۳۶۸	خیابان شهباز - ایستگاه ناصری	۱۸۷
حاج محمد	توپچی حسنی	۳۳۱۸۱۱	خیابان دلگشا - خیابان کرمان	۱۸۸
ماشاءاله	پنبه‌زن	۳۳۶۸۸۵	فرح‌آباد ژاله - ۲۰ متری کوکاکولا	۱۹۰
حسین	بخشی		۲۰ متری کوکاکولا - خیابان ۲۵ شهریور	۱۹۱
حاج یوسف	قاسمی	۳۳۸۷۳۴	انتهای فرح‌آباد ژاله - ۱۴ متری آتابای	۱۹۲
مظهر علی	حیدری	۵۳۳۷۳۰	خیابان شوش - جنب باربری شهاب	۱۹۳
غلامحسین	قریب	۳۴۴۵۴۰	خیابان شهباز - خیابان شکوفه	۱۹۴
محمدآقا	اصفهانی		مولوی باغ فردوس - مقابل کلانتری	۱۹۶

عاملین فروش سیمان درناحیه ۷ شهرداری پایتخت

نام	نام‌خانوادگی	شماره‌تلفن	آدرس	شماره‌عامل
حسین	غنی آبادی	۵۲۴۰۳۴	باغمیآباد - روبروی موسسه تربیتی فرح	۴۲
قدرت‌اله	گودرزی		باغمیآباد - خیابان فروردین شماره ۲۶۵	۷۷
عبدالحسین	حسینی	۵۳۲۱۳۵	خیابان اصلی نازی‌آباد	۱۱۵
زین‌العابدین	اشرفی	۵۳۰۰۸۷	جوادیه - ۱۰ متری اول بازارچه	۱۴۲
مصطفی	قلی‌اشرفی	۲۹۰۳۷۱	جاده آرامگاه - کوی نهم آبان	۱۵۷
محمد حسین	اشرفی	۵۵۱۵۴۰	نازی‌آباد - خیابان وطن	۱۵۸
عباسعلی	ملکوتی	۵۵۰۸۱۸	نازی‌آباد - پشت انبار دخانیات	۱۵۹
مصطفی	بخشیان		نازی‌آباد - خیابان نیاکان	۱۶۰
علی	رضائی وزقانی		خیابان آرامگاه - سمراه علی‌آباد	۱۶۱

عاملین فروش سیمان درناحیه ۸ شهرداری پایتخت

نام	نام‌خانوادگی	شماره‌تلفن	آدرس	شماره‌عامل
حیدر	خنجری	۷۹۴۶۳۵	نارمک - دردشت- فروشگاه خنجری	۶۰
جعفر	قاسمی سپرو	۷۹۰۰۱۷	۴۶متری غربی نارمک - خیابان ۹۲	۶۱
علی‌اکبر	رحیمی	۷۹۱۰۹۳	۳۰متری نارمک - چهارراه کامیاب	۶۲
ابراهیم	متولی	۸۹۰۳۱۲	خیابان تهران نو - ایستگاه پل جنب بانک سپه	۶۳
حسین	خنجری	۷۹۸۰۰۲	تهران نو - فلکه جائیچی	۶۴
عطاله	نکوئی	۷۸۱۶۸۳	اول تهران پارس - نبش خیابان ۱۰۶	۶۵
مصطفی	رحیمی	۷۹۸۰۹۵	تهران پارس - مقابل حمام	۶۶
مهربان	ماندگاریان	۷۸۰۰۷۴	تهران پارس - فلکه دوم مقابل بانک ملی	۶۷
سید حبیب	بنویدی	۷۸۶۴۳۰	تهران پارس - خیابان رشید - خیابان ۱۷۲	۶۸
جلال	آقاجان فشارکی	۳۴۳۰۴۱	خیابان فرح آباد ژاله جنب خیابان شماره ۳	۶۹
حاجی	مددی	۷۹۰۰۴۱	نارمک - چهارراه تلفن‌خانه	۹۰
جعفر	منتظری	۳۵۰۰۷۹	تهران نو- خیابان ارباب مهدی	۹۸
ماشاءاله	نیا	۳۴۶۴۱۷	۳۰ متری وثوق - بالاتر از پمپ بنزین	۱۱۰
علی	حسینی هندجو	۷۳۳۱۷۷	خیابان نارمک - خیابان شیرمرد - جنب دبیرستان کمال	۱۶۹
سیدبنی	حسینیان		نارمک - فرجام شرقی	۱۷۰
عباس	قاسمی	۷۹۰۴۰۴	بلوار تهران پارس	۱۷۱
علی‌محمد	فخار	۷۹۰۱۹۰	تهران نو- خیابان رضاشاه کبیر	۱۷۳
سید ماشاالله	مومنی	۷۹۲۰۰۸	نارمک - اول خیابان سمنگان	۱۷۶
حاجی	عسگری	۷۹۰۰۲۴	۳۰ متری وثوق - فلکه لوزی	۱۷۸
مهدی	خنجری	۳۴۱۰۲۹	۳۰متری وثوق - جنب مدرسه بهشتی	۱۷۹
شمس‌اله	خطیبی زاده	۷۹۲۸۷۱	۳۰ متری نارمک - ایستگاه بیمه	۱۸۰
محمد	یمو	۷۳۶۰۴۴	نارمک - انتهای تکش - میدان فرح	۱۸۱
فضل‌الله	قاسمی	۷۳۶۰۷۴	نارمک - خیابان آبادان	۱۸۲
حاجی‌آقا	رحیمی	۷۹۰۲۷۸	نارمک - مدائن شمالی جنب حمام	۱۸۵
باقر	نیک خواه	۷۹۰۳۶۹	تهران نو ایستگاه سی‌متری	۲۰۰

عاملین فروش سیمان درناحیه ۹ شهرداری پایتخت

نام	نام‌خانوادگی	شماره‌تلفن	آدرس	شماره‌عامل
محمد	امینی علویجه	۶۸۳۷۸۶	ونک - مقابل دانشگاه فرح	۲۱
محمود	نجمی	۶۸۴۱۳۹	ونک - ایستگاه اتوبوس اول خیابان مکانیزه	۲۲
رحیم	اسماعیلی	۶۸۱۳۹۳	میدان ونک خیابان برزیل مقابل بیمارستان معتادین	۲۳
محمد	خنجری	۸۴۱۲۹۸	عباس‌آباد - اول روزولت	۴۶
عباسقلی	بنویدی	۶۲۹۰۰۰	عباس آباد - ۳۰متری نظامی جنب بزرگراه شاهنشاهی	۴۷
محمد	حسین‌زاده	۲۳۵۱۰۳	جنوب داودیه - خیابان جلفا جنب رودخانه	۵۰
محمود	اسماعیلی	۲۳۰۲۲۸	انتهای فرح شمالی نبش کوچه خروس	۸۷
جمشید	استاد	۸۴۹۳۲۹	تخت طاوس شرقی - بین فرح و روزولت	۹۳
اسفندیار	عرب	۶۲۹۶۰۳	یوسف آباد خیابان محمدرضا شاه - شماره ۸۴ و ۸۶	۱۲۱
احمد	رحمتی	۸۲۱۵۷۴	خیابان شاه عباس جنب مرکز بررسی قیمتها	۱۲۸
قدرت‌الله	حزب‌الهی	۸۹۳۹۶۴	بهجت‌آباد خیابان آبان جنب بانک شهریار	۱۳۴
محمود	محبی		شمال‌شهرک غرب کوی مکانیر مقابل تهران بولینگ کلوپ	۱۹۹

عاملین فروش سیمان درناحیه ۱۰ شهرداری پایتخت

نام	نام‌خانوادگی	شماره‌تلفن	آدرس	شماره‌عامل
جعفر	خنجری	۲۷۱۸۶۰	خیابان نیاوران - بعد از چهار راه مجد	۱
نعمت‌اله	نظری	۲۷۸۷۳۳	خیابان نیاوران - سه راه زاهدی فروشگاه البرز	۲
حشمت‌اله	بنویدی	۸۸۱۴۱۲	اختیاریه - بالاتر از میدان اختیاریه	۳
محمد علی	اسماعیلی	۲۸۵۰۱۲	رستم آباد - اول چیذر	۴
غلامرضا	اسماعیلی	۲۷۵۲۷۴	چیذر - خیابان حکمت ایستگاه گلستان	۵
محمد	اسماعیلی	۲۸۰۸۱۸	خیابان سلطنت آباد - جنوب سمراه فرمانیه	۶
قدرت‌اله	اسماعیلی	۲۸۰۶۹۱	فرمانیه - خیابان میهن سه راه نسترن	۷
عباسقلی	اسماعیلی	۲۷۵۰۹۷	خیابان فرمانیه - ایستگاه زیبا	۸
اسکندر	خنجری	۲۳۶۶۱۹	خیابان سلطنت آباد - مقابل باشگاه بانک مرکزی	۹
مصطفی	بنویدی	۲۷۳۱۰۳	خیابان سلطنت آباد - ایستگاه بوستان	۱۰
نورمحمد	ثنائی	۲۶۲۳۸۵	حسن آباد زرگنده - انتهای خیابان لطیفی	۱۱
اصغر	بنویدی	۲۸۱۲۵۶	خیابان دولت - ایستگاه دروس	۱۲
محمد	بنویدی	۲۳۳۱۰۴	ضرابخانه - خیابان اسپرت کلاب	۱۳
عباسعلی	بنویدی	۲۲۲۶۸۱	میرداماد - نبش چهارراه جردن	۱۴
محمد	سعادتمند	۲۲۳۰۳۶	خیابان بلوار پهلوی - مقابل خیابان نفت	۱۵
سیدداود	سجادی	۲۲۰۹۹۲	خیابان ظفر - نرسیده به جردن	۱۶
حسین	بنویدی	۲۹۰۸۸۴	خیابان پهلوی - ایستگاه محمودیه	۱۷
محمد	خنجری	۲۷۲۴۵۴	زعفرانیه - خیابان آرام جنب مسجد محمدیه	۱۸
مقصود علی	بنویدی	۲۹۰۸۸۳	خیابان پیراسته - پلاک ۱۲۲	۱۹
حسن	بذرافشان	۲۹۴۷۲۳	اوین - مقابل دانشگاه ملی	۲۰
قاسم	خنجری	۲۲۱۸۶۶	خیابان جردن - نبش خیابان البرز	۲۴
حسین	اسماعیلی	۲۳۲۰۳۴	داودیه - خیابان کاخ جوانان	۵۱
معصوم علی	بنویدی	۲۹۰۸۸۵	خیابان پهلوی جنب بازار صفویه	۷۱
رضا	اسماعیلی	۲۶۵۹۲۰	خیابان ظفر خیابان رئیسی ۲۴ متری نونهالان	۹۰
رضا قلی	اسماعیلی	۲۲۴۰۹۷	خیابان میرداماد - مقابل پارک داودیه	۹۹
احمد	شفیعی	۲۷۵۰۷۴	خیابان نیاوران - نبش چهارراه مجد	۱۱۳
قدرت	بنویدی	۲۷۶۷۱۱	خیابان نیاوران ایستگاه جوستان	۱۱۸
سید محمد	حسینیان	۲۴۲۱۳۶	خیابان دولت - چهارراه دلبخواه	۱۱۹
میرزا محمدعلی	نقوی	۲۸۲۸۰۰	رستم‌آباد جنوبی - جنب سازمان آب	۱۲۰
حسین علی	خورشیدی	۲۶۳۰۱۳	خیابان ظفر - خیابان ۲۴ متری نونهالان	۱۲۲
سید جمال	حسینی شکر آبی		انتهای خیابان دولت - پشت سلطنت‌آباد لویزان	۱۲۴
فرج‌اله	الفت	۲۷۰۸۷۳	شمیران خیابان نیاوران - پلاک ۶۷	۱۲۵
حبیب‌اله	بنویدی	۲۸۵۶۳۹	قنات - دروس - جنب بانک صادرات	۱۲۶
علی‌اکبر	ابراهیمیان نظری	۲۶۶۷۱۰	جاده قدیم شمیران چالهرز میدان هدایت	۱۲۷
محمد باقر	اسفندیاری	۲۷۴۰۳۰	شمیران امامزاده قاسم	۱۲۹
محسن	رضاقلی	۲۶۱۴۶۶	جاده قدیم شمیران - قلهک	۱۳۱
حسن	ثنائی	۲۶۵۳۸۹	قلهک -زرگنده	۱۳۲
شیر محمد	خنجری	۲۷۶۲۴۸	زعفرانیه - خیابان آصف مقابل بانک صادرات	۱۳۳
عباس	خنجری	۲۸۳۹۴۴	خیابان سلطنت آباد - مقابل پادگان	۱۳۵
علی	اسماعیلی	۲۸۴۲۰۸	شرق باغ قیطریه	۱۳۶
فیض‌اله	داودی	۲۴۵۹۱۸	اختیاریه جنوبی ایستگاه مجد	۱۳۹

عاملین فروش سیمان درناحیه ۱۱ شهرداری پایتخت

نام	نام‌خانوادگی	شماره‌تلفن	آدرس	شماره‌عامل
حسن	جعفری	۹۴۳۰۰۵	آریاشهر بعد از کوی شاهین	۲۷
علی	آقاسی	۹۰۷۹۲۳	جاده کرج کیلو متر ۱۴	۳۰
هاشم	سیدی	۹۷۹۶۲۲	آریاشهر	۱۲۳

عاملین فروش سیمان درناحیه ۱۲ شهرداری پایتخت

نام	نام‌خانوادگی	شماره‌تلفن	آدرس	شماره‌عامل
سعید	طباطبائی	۹۰۰۰۹۸	خیابان سپهبد رزم‌آرا - ابن‌بابویه جنب سنگبری تهران ری	۲۹
سیدآقا	بنویدی	۰۹۳۱۳۳	شهرری - خیابان نیکونام	۴۰
محمد علی	منفرد	۰۹۲۶۶۶	میدان شهر ری - اول جاده قم	۴۱
ناصر	قاسمی‌زاده	۰۹۳۱۸۹	شهرری- خیابان ششم بهمن - روبروی دارائی	۱۰۴
ابراهیم	قربانی	۰۹۳۲۴۰	شهرری - نفرآباد	۱۶۳
مرادعلی	بنویدی		شهرری - منصورآباد	۱۶۴
حسین	جعفرقلی	۰۹۸۰۲	جاده شهر ری - سمراه ورامین	۱۶۶
سید حسن	سید حسینی	۰۹۱۱۸۱	شهرری اول خیابان مظفری	۱۶۷

آگهی‌های رسمی شرکتها: تاسیس شرکتهای جدیدالتأسیس ● تغییرات اساسنامه شرکتها ● افزایش سرمایه ● تصمیمات جدید ● انحلال

آگهی پرداخت سرمایه تعهدی و تغییرات دیگر در شرکت تکنوماین (سهامی خاص) ثبت شده بشماره ۲۱۲۵۳

طبق تصمیمات مورخ ۱۶ر۱ر۲۵۳۵ مجمع عمومی عادی بطور فوق‌العاده و هیئت مدیره تغییرات زیر در شرکت‌مذکور بعمل آمد ۱ـ آقایان حسین پرومندی ـ عبدالرحیم عموئی و سعید نیکبخت بسمت اعضاء هیئت مدیره برای مدت دوسال انتخاب گردیدند ۲ـ خانم اختر ستوده بسمت بازرس اصلی و آقای محمدکاظم حیدری بسمت بازرس علی‌البدل برای‌مدت یکسال انتخاب شدند ۳ـ روزنامه اطلاعات جهت درج آگهی های‌مربوط بشرکت‌تعیین‌شد ٤ـ آقای‌حسین پرومندی بسمت رئیس هیئت مدیره و آقای عبدالرحیم عموئی بسمت مدیرعامل و آقای سعید نیکبخت بسمت نایب‌رئیس هیئت مدیره برای مدت دو سال و خانم کبری دیبائی بسمت منشی برای مدت یک سال انتخاب گردیدند ٥ـ حق امضای چک ها ـ سفته ها ـ بروات ـ اسناد و اوراق بهادار با امضای مدیرعامل و یکی از اعضاء هیئت مدیره با مهر شرکت قرارداد ها و اوراق اداری با امضای مدیرعامل یا یکی از اعضای هیئت مدیره با مهر شرکت میباشد ٦ـ هیئت مدیره تایید مینماید کلیه سهامداران صددرصد سهام‌خود را پرداخت نموده و دراختیار هیئت مدیره میباشد .

م‌الف ۸۳۵۷

مدیر کل ثبت شرکت ها و مالکیت صنعتی ـ یحیی مدنی

آ ـ ۱۲۱۷۱

آگهی تغییرات و افزایش سرمایه شرکت سهامی خاص مراوه ثبت‌شده بشماره ۱۷۵۷۰

باستناد صورت جلسه مجمع عمومی فوق‌العاده مورخ ۲۸ر۲ر۲۵۳۵ تغییرات زیر در شرکت فوق حاصل شده‌است ۱ـ ترازنامه سال مالی ۲۵۳٤ شرکت به تصویب رسید ۲ـ روزنامه اطلاعات جهت درج آگهی های شرکت تعیین شد ۳ـ سرمایه شرکت از محل مطالبات حال شده از مبلغ یکصد میلیون ریال به یکصدو سی میلیون ریال افزایش یافت و ماده ٦ اساسنامه بشرح زیر اصلاح شد ماده ٦ سرمایه شرکت مبلغ یکصدو سی میلیون ریال منقسم به یکهزارو سیصد سهم یکصد هزار ریالی بانام تمام پرداخت میباشد. ٤ـ آقای سید جواد مصطفوی بسمت‌بازرس‌علی‌البدل و آقای‌صحبت‌الله احمدی بسمت بازرس اصلی برای مدت‌یک سال انتخاب‌شدند ٥ـ آقای مهندس محمدباقر محمدی بسمت رئیس و عضو هیئت مدیره و آقای مهندس محمد محمدی بسمت عضو و نیابت رئیس هیئت مدیره و آقای مهندس فیض‌الله زینلی بسمت مدیرعامل و عضو هیئت مدیره و آقای مهندس رستم‌آبادیان بسمت عضو هیئت مدیره برای مدت دو سال تعیین گردیدند ٦ـ حق امضاء کلیه چک ها و قرارداد ها و اسناد تعهدآور و اسناد رسمی با رئیس هیئت مدیره و مدیرعامل متفقا با مهر شرکت معتبر خواهد بود .

م‌الف ۸۳٦۰

مدیرکل ثبت شرکت‌ها و مالکیت صنعتی ـ یحیی مدنی

آ ـ ۱۲۱۷۳

آگهی تغییرات شرکت سهامی خاص فنی کار ثبت شده بشماره ۱۸۹٥٤

باستناد صورت جلسات مورخ ۲٥ر۲ر۲٤ و ۲٥ر۲ر۳٥ مجمع عمومی شرکت مذکور ۱ـ خانم ها ناهید فکوری بسمت بازرس اصلی و آذردخت حدادی بسمت بازرس علی‌البدل برای سال های ۳٤ و ۲۵۳۵ شرکت انتخاب‌گردیدند .

۲ـ ترازنامه سال ۳٤ شرکت بتصویب رسید ۳ـ روزنامه اطلاعات جهت درج آگهی های شرکت تعیین شد ٤ـ مرکز اصلی شرکت به بلوار الیزابت کوچه سعید شماره ۱۹ انتقال یافت ٥ـ آقایان قربانعلی محجوب بسمت رئیس هیئت مدیره ـ حسین حصاری بسمت نایب‌رئیس و محمد مجیدفر بسمت مدیرعامل و عضو هیئت مدیره برای مدت دو سال انتخاب گردیدند و کلیه اوراق و اسناد بهادار و تعهدآور با امضاء متفق مدیرعامل و امضاء یکی از آقایان قربانعلی محجوب و حسین حصاری ممهور بمهر شرکت معتبر خواهد بود .

م‌الف ۸۳۵۹

مدیرکل ثبت شرکت‌ها و مالکیت صنعتی ـ یحیی مدنی

آ ـ ۱۲۱۷۲

آگهی تغییرات در شرکت سهامی خاص میترادات ثبت‌شده بشماره ۱۱٦۲٦

برابر تصمیم مورخ ۲٤ر۳ر۲۵۳۵ مجمع عمومی عادی و عادی بطور فوق‌العاده تغییرات‌زیردرشرکت مذکور بعمل آمد ۱ـ ترازنامه ۲۵۳٤ شرکت بتصویب رسید ۲ـ آقایان محمدحسن فولادی و حسین فولادی به سمت اعضاء اصلی هیئت مدیره و آقای ضیاء حسینی تبریزی به سمت عضو علی‌البدل هیئت مدیره برای مدت دو سال انتخاب شدند ۳ـ آقای غلامرضا حسنعلی‌زاده بسمت بازرس اصلی و آقای حسن دیبائی بست بازرس علی‌البدل برای مدت یکسال انتخاب شدند ٤ـ روزنامه اطلاعات جهت درج آگهی های شرکت تعیین شد ٥ـ برابر تصمیم مورخ ۲٤ر۳ر۲۵۳۵ هیئت مدیره آقای محمدحسن فولادی بسمت رئیس هیئت مدیره و آقای حسین فولادی بسمت نایب‌رئیس هیئت مدیره و آقای هوشنگ شاملو بسمت مدیرعامل از خارج تعیین گردیدند ٦ـ طبق تصمیم مجمع عمومی فوق‌العاده ۲٤ر۳ر۲۵۳۵ ماده ۲۰ اساسنامه حق امضاء بشرح زیر اصلاح شد کلیه اوراق و اسناد بهادار و چک ها و سفته ها و بروات و قرارداد ها و بطور خلاصه کلیه اسناد و نامه هائی که برای شرکت ایجاد تعهد نماید با امضاء دو نفر از سه نفر اعضاء هیئت مدیره متفقا و با مهر شرکت معتبر خواهد بود و نامه های اداری امضاء یکی از اعضاء هیئت مدیره یا مدیرعامل به‌تنهائی کافی است .

م‌الف ۸۳٦۲

مدیرکل ثبت شرکت‌ها و مالکیت صنعتی ـ یحیی مدنی

آ ـ ۱۲۱٦۲

آگهی شرکت دانژاس ایران (سهامی خاص) ثبت شده بشماره ۱۵۹٤۳

برابر صورتجلسات مجمع عمومی عادی سالیانه وهیئت مدیره‌شرکت دانژاس ایران (سهامی خاص) مورخ ۱۸ر۳ر۲۵۳۵ تغییرات‌زیر در شرکت صورت گرفت :

۱ـ ترازنامه و حساب سودوزیان شرکت مربوط بسال مالی۱۳٥٤ تصویب گردید .

۲ـ آقایان آرماویر ملیکیان ـ ورنروتشتین و هنریش بیترز با کلیه اختیارات مندرج در اساسنامه شرکت برای مدت دو سال‌بسمت اعضای هیئت مدیره شرکت انتخاب شدند که آقای ورنروتشتین بسمت رئیس هیئت مدیره، آقای آرماویر ملیکیان بسمت نایب‌رئیس هیئت مدیره وآقای پیترفلایفر برای مدت‌دوسال بسمت مدیر عامل شرکت انتخاب‌شدند .

۳ـ مدیر عامل اداره وسرپرستی کلی امور شرکت را بعهده‌داشته‌و حدود اختیارات ایشان گاه‌بگاه از طرف هیئت مدیره تعیین خواهد شد.

٤ـ کلیه اسناد ومدارک تعهدآور شرکت از جمله چکها ـ بروات ـ سفته‌ها ـ قراردادها وغیره بایدبشرح زیر امضاء گردیده‌ودر هرحال ممهوربمهر شرکت باشد .

الف) امضای آقای پیتر شلایفر مدیر عامل شرکت باتفاق‌امضای هریك از اعضای هیئت مدیره .

ب) امضای آقای پیتر شلایفر مدیر عامل شرکت باتفاق امضای هریك از آقایان ولفگانك‌اولریش ـ رازمیك آنانیا استپانیانس ـ لوئیجی فورنو ـ پیترزوگر ـ خانم بئاتریس آنانیا استپانیانس .

ج) امضای متفق‌دونفر از آقایان ولفگانك اولریش ـ پیترزوگر ـ رازمیك آنانیا استپانیانس ولوئیجی فورنو .

٥ـ آقایان دکتر یحیی‌زاده وهرایر آنانیا استپانیانس برای‌مدت یکسال بترتیب بعنوان بازرسان اصلی و علی‌البدل شرکت انتخاب شدند .

٦ـ روزنامه اطلاعات جهت‌درج آگهیهای شرکت تعیین گردید.

م‌الف ۸۳٥۸

مدیرکل اداره ثبت شرکتها ومالکیت‌صنعتی ـ یحیی‌مدنی

۱ـ ۲۱٦۳

آگهی تغییرات درفوسیکو ایران (شرکت سهامی خاص) ثبت‌شده ۲۳۳۳۰

طبق صورتجلسه هیئت مدیره مورخ ۲٤ر۱۲ر۲۵۳٤فوسیکوایران (شرکت سهامی خاص) تصمیمات زیر اتخاذگردید۱ـبرطبق اساسنامه شرکت آقای ریچاردجان موکت بعنوان معاون فنی مدیر عامل بجای آقای سوساناتاکیاباسو انتخاب شدند کلیه وظایف مندرج بعنوان معاون فنی مدیرعامل بایشان محول گردید ضمنا آقای ریچارد جان موکت بعضویت کمیته اجرائی موضوع ماده۲ اولین صورتجلسه هیئت مدیره شرکت انتخاب گردید ۲ـ کلیه مدارکی که‌برای شرکت ایجاد تعهد می‌نماید .

از قبیل چك‌ها بروات سفته ها و قراردادها و نظایرآن بایدتوسط مدیر عامل شرکت آقای مهدی سیامکی یا آقای ریچارد جان‌موکت باتفاق آقای علیرضا صاحب یاآقای ضیاءالدین طباطبایی امضاءشود ۳ـ محل شرکت بتهران خیابان گاندی نبش خیابان هفتم شماره۳٥ انتقال یافت.

م‌الف ۸۳٥٥

مدیرکل ثبت شرکتهاو مالکیت‌صنعتی ـ یحیی‌مدنی

آ ـ ۱۲۱٦٥

شماره ٤ر۹۹٤۸
تاریخ ۲٥ر۳ر۲۵۳٥

آگهی تاسیس سهامی خاص ماژور

خلاصه اظهارنامه واساسنامه شرکت سهامی خاص ماژور که درتاریخ۲٤ر۳ر۳٥ تحت‌شماره ۲۵۳۷٥ دراین‌اداره به‌ثبت رسیده ودر تاریخ ۲٤ر۳ر۳٥ از ـ امضاء ذیل ثبت تکمیل‌گردیده برای اطلاع عموم در روزنامه رسمی وروزنامه کثیرالانتشار اطلاعات آگهی میشود .

۱ـ موضوع شرکت: طرح وانجام کلیه کارهای عمرانی (راهسازی . ساختمانی. تاسیسات) وصنعتی وامور بازرگانی (واردات‌و صادرات)و کلیه امور مرتبطه خواه مستقیم خواه غیرمستقیم .

۲ـ مدت شرکت :۱٦ر۳ر۳٥ بمدت نامحدود

۳ـ مرکز اصلی شرکت : تهران خیابان فرح جنوبی کوچه‌مسجد پلاك۱۰

٤ـ سرمایه شرکت: مبلغ یك میلیون ریال منقسم به‌یکصد سهم ده هزار ریالی بانام میباشد که ۳٥٪آن بحساب جاری ۱۱۸۸ بانك بازرگانی شعبه چهار راه پهلوی وآریز شده وبقیه در تعهد صاحبان سهام میباشد .

٥ـ اولین مدیران ودارندگان حق‌امضاء: آقای مهندس بیژن ژیانفر رئیس هیئت مدیره ـ آقای علی‌بلوریان نایب رئیس هیئت‌مدیره آقای مهندس محمد بلوریان مدیر عامل وآقای محمدرضا بلوریان عضو هیئت مدیره حق‌امضاء اوراق واسناد بهادار (چك‌ـسفته‌ـ برات) واسناد تعهدآور رسمی وقرارداد ها بامدیرعامل و رئیس هیئت‌مدیره متفقا یامهر شرکت معتبر وامضاء اوراق واسناد عادی باامضاء مدیر عامل بتنهائی اعتبار دارد .

٦ـ اختیارات مدیر عامل: آقای مهندس محمد بلوریان مدیرعامل ومجری مصوبات هیئت مدیره میباشد .

۷ـ بازرس‌اصلی وعلی‌البدل :محمدرضا سالاری بازرس اصلی‌و رحیم قاجداران بعنوان بازرس علی‌البدل شرکت میباشد .

م‌الف ۸۳٥٦

مدیرکل ثبت‌شرکتها و مالکیت‌صنعتی‌ـ یحیی‌مدنی

۱ـ۱۲۱٦٤

آگهی دعوت مجمع عمومی سالیانه شرکت سهامی خاص تولیدی و صنعتی کارخانجات سیپورکس‌ایران

مجمع‌عمومی سالیانه شرکت سهامی خاص کارخانجات سیپورکس ایران درتاریخ (دوشنبه ۲۱تیرماه) ۲٥۳٥ شاهنشاهی ساعت پنج‌بعد از ظهر در محل شرکت خیابان خردمند شمالی کوچه چهارم شماره۷ تشکیل میشود دستور جلسه بقرار ذیل است :

۱ـ استماع گزارش هیئت مدیره وبازرس شرکت در جمع‌وضع‌مالی وترازنامه سال ۱۳٥٤ .

۲ـ تصویب ترازنامه عملکرد سال ۱۳٥٤

۳ـ انتخاب بازرسان اصلی‌وعلی‌البدل شرکت.

٤ـ شورویحث نسبت به‌خط مشی سال جاری شرکت وتصمیماتیکه مختص مجمع عمومی عادی میباشد .

از صاحبان سهام دعوت میشود بارعایت مقررات اساسنامه در جلسه شرکت فرمایند .

هیئت‌مدیره شرکت سهامی‌خاص‌کارخانجات تولیدی و صنعتی سیپورکس ایران

آ ـ ٦۱٦۹

آگهی تغییرات در شرکت صنایع پوست و چرم‌آذربایجان غربی (شرکت سهامی خاص)ثبت شده بشماره ۲۰۸٦۱

طبق صورتجلسه مجمع عمومی عادی صاحبان سهام مورخ ۱۹ر۳ر۲۵۳٥ صنایع پوست و چرم آذربایجان غربی (شرکت سهامی خاص) تصمیمات زیر اتخاذ گردید آقایان مصطفی عطری و محمود مهدوی نظارتی به جای آقایان منصور عمید حضور و هاشم عمید حضور برای بقیه دوره هیئت مدیره به عنوان اعضاء هیئت مدیره شرکت انتخاب شدند و برابر صورتجلسه هیئت مدیره مورخ ۱۹ر۳ر۲۵۳٥ شرکت مزبور آقای هوشنگ اکمل برای بقیه دوره هیئت مدیره به سمت‌نایب رئیس هیئت مدیره شرکت و آقای محمد جواد شاهمردی‌برای مدت دو سال به سمت مدیر عامل انتخاب گردیدند هیئت‌مدیره اختیارات مندرج در ردیف های ۳ و ٤و ٦و ۷و ۸و ۹و ۱۰ مذکور در بند ب‌قسمت اول ماده ۱٥ اساسنامه شرکت را به مدیر عامل تفویض نمود حق امضاء کلیه نامه هاو مکاتبات اداری با مدیر عامل به تنهائی است و حق امضاء برای کلیه اوراق و اسناد مالی و تعهدآور از جمله چک، سفته ، برات با مدیر عامل به اتفاق آقای علینقی اسدی رئیس هیئت مدیره یا آقای هوشنگ اکمل نایب رئیس هیئت مدیره با مهر شرکت خواهد بود هریک از صاحبان امضا میتواند حق امضاء خود را به تصویب هیئت مدیره به شخص دیگری واگذار نماید ضمنا محل شرکت به تهران خیابان پهلوی نبش جام جم طبقه اول انتقال یافت .

مدیر کل ثبت شرکتها و مالکیت صنعتی‌ـ یحیی‌مدنی

آ ـ ۱۲۱٦۱

آگهی تغییرات درشرت پوکه ساز(شرکت‌سهامی‌خاص) ثبت بشماره ۱۸٦٥٤

طبق صورت جلسه مجمع عمومی عادی سالانه مورخ ۲۸ر۱ر۲۵۳٥ پوکه ساز (شرکت سهامی خاص) تصمیمات‌زیر اتخاذ گردید :

۱ـ ترازنامه سال مالی ٥٤ شرکت به تصویب رسید .

۲ـ آقایان جلال تاراجی ، محمد جواد جنیدی ، کیغاش هویان ، هانری‌هویان وخانم فروغ اعظم خواجه نوری به سمت اعضاء اصلی هیئت مدیره و سازمان گسترش ونوسازی صنایع ایران به سمت عضو علی‌البدل برای مدت دو سال انتخاب شدند .

۳ـ آقای احمد فاطمی و موسسه حسابرسی امین به ترتیب به سمت بازرس اصلی و بازرس علی‌البدل برای مدت یک سال انتخاب شدند .

٤ـ روزنامه اطلاعات به عنوان روزنامه کثیرالانتشارجهت درج آگهی های شرکت تعیین گردید و برابر صورت جلسه هیئت مدیره مورخ ۲۸ر۱ر۲۵۳٥ شرکت مزبور آقای جلال تاراجی به سمت رئیس هیئت مدیره‌و آقای محمد جوادجنیدی بسمت نایب رئیس هیئت مدیره و آقای کیغاش هویان بسمت مدیر عامل برای مدت دو سال انتخاب گردیدند هیئت‌مدیره اختیارات مندرج در بند ب قسمت اول ماده ۱٥ اساسنامه شرکت را به مدیر عامل تفویض نمود حق امضاء کلیه نامه ها و مکاتبات اداری با مدیر عامل به تنهائی است و حق‌امضاء کلیه اوراق و اسناد مالی و تعهد آور از جمله چك، سفته و برات با مدیر عامل باتفاق رئیس هیئت مدیره خواهد بود ضمنا محل شرکت به تهران خیابان پهلوی نبش جام جم طبقه اول انتقال یافت .

م‌الف ۸۳٦٤

مدیر کل ثبت شرکت ها و مالکیت صنعتی‌ـیحیی‌مدنی

آ ـ ۱۲۱٦۰

آگهی دعوت مجمع عمومی فوق‌العاده (بارسوم)

چون در جلسه ۲٤ر۳ر۲۵۳۵ نیز مجمع عمومی فوق‌العاده‌تشکیل نشداز شرکاءوصاحبان‌سهام‌شرکت سهامی‌آبادی قاسم آبادیته‌سیف دعوت میشود کهروز دوشنبه ۱۹ر۷ر۲۵۳۵ ساعت ۱۸ در محل شرکت خیابان شاه چهارراه‌مکاخ شماره۹۱ حضور بهمرسانند .

دستور جلسه : استماع گزارش هیئت تصفیه‌ـ رسیدگی و تصویب عملیات و تصفیه حساب دوره تصدی هیئت‌تصفیه‌ـ انتخاب هیئت تصفیه جدید ـ تفویض اختیارات تام وسیعتر از حد مواد اساسنامه به‌هیئت تصفیه .

هیئت تصفیه شرکت آبادی قاسم‌آبادیته سیف ـ مدیر عامل

آ‌ـ٥٦٦۷

آگهی تصمیمات هو شرکت کنف کار (شرکت سهامی خاص) ثبت شده بشماره ۱٦۹٦۷

طبق صورتجلسه مجمع عمومی عادی سالانه مورخ ۱۷ر۳ر۲۵۳٥ کنفکار (شرکت سهامی خاص) تصمیمات‌زیر اتخاذ گردید۱ـ ترازنامه سال مالی ٥٤ شرکت به‌تصویب رسید ۲ـ آقای سیامك خاکسار و موسسه حسابرسی کورش به ترتیب بسمت بازرس اصلی و بازرس علی‌البدل برای مدت یکسال انتخاب شدند ۳ـ روزنامه اطلاعات‌بعنوان روزنامه کثیرالانتشار جهت درج آگهی‌های شرکت تعیین گردید.

م‌الف ۸۳۷۷

مدیر کل ثبت شرکتها و مالکیت صنعتی‌ـ یحیی مدنی

آ‌ـ۱۲۱۷٦

آگهی تصمیمات درخانه سازی کاسپ(شرکت‌سهامی خاص)ثبت شده بشماره ۱٤٦۲٥

طبق صورتجلسه مجمع عمومی عادی سالانه مورخ ۱٥ر۳ر۲۵۳٥ خانه‌سازی کاسپ (شرکت سهامی خاص) تصمیمات زیر اتخاذ گردید ۱ـ ترازنامه سال مالی ٥٤ شرکت به تصویب رسید ۲ـ آقای احمد فاطمی و موسسه حسابرسی امین‌به‌ترتیب بسمت‌بازرس اصلی‌وبازرس علی‌البدل برای مدت یکسال انتخاب شدند ۳ـ روزنامه اطلاعات‌بعنوان روزنامه کثیرالانتشار جهت درج آگهی‌های شرکت تعیین گردید.

م‌الف ۸۳۷۳

مدیر کل ثبت شرکتها و مالکیت صنعتی‌ـ یحیی مدنی

آ‌ـ۱۲۱۸۰

آگهی تصمیمات در شرکت معدنی سازمه (شرکت‌سهامی خاص) ثبت شده بشماره ۱۲٦۳۱

طبق صورتجلسه مجمع عمومی عادی سالانه صاحبان سهام مورخ ۲ر۳ر۲۵۳٥ معدنی سازمه (شرکت سهامی خاص) تصمیمات زیراتخاذ گردید. ۱ـ ترازنامه سال مالی ٥٤ شرکت به تصویب رسید ۲ـ آقای منوچهر ملکیان‌وآقای‌احمد فاطمی‌بترتیب بسمت‌بازرس اصلی‌و بازرس علی‌البدل برای مدت یکسال انتخاب شدند ۳ـ روزنامه اطلاعات‌بعنوان روزنامه کثیرالانتشار جهت درج آگهی‌های شرکت تعیین گردید.

م‌الف ۸۳٦۱

مدیر کل ثبت شرکتها و مالکیت صنعتی‌ـ یحیی مدنی

آ‌ـ۱۲۱۹۱

آگهی تغییرات در شرکت سهامی خاص پامیر ثبت شده بشماره ٥۷۹۰

برابر صورتجلسه مورخ ۲٦ر٤ر٥٤ مجمع عمومی عادی سالیانه شرکت سهامی خاص پامیر تغییرات زیر در شرکت مذکور بعمل‌آمد ۱ـ ترازنامه و حساب سود وزیان سال ۱۳٥۳ به تصویب رسید ۲ـ روزنامه اطلاعات جهت درج آگهی‌های شرکت تعیین گردید ۳ـ آقای احمد مهجوری بسمت بازرس اصلی و آقای عبدالحمید کسنویه بسمت بازرس علی‌البدل برای مدت یکسال تعیین گردیدند.

م‌الف ۸۳۷٤

مدیر کل ثبت شرکتها و مالکیت صنعتی‌ـ یحیی مدنی

آ‌ـ۱۲۱۷۹

آگهی تغییرات درشرکت‌ایران‌یاساتایروورابرایران(سهامی خاص) ثبت شده بشماره۱۱۰٥۱

باستناد صورتجلسه مجمع عمومی عادی بطور فوق‌العاده مورخ ۱۷ر۳ر۲۵۳٥ تصمیمات زیر اتخاذ شد: آقای تاکاشی کامبه نماینده شرکت اینوه رابرکمپانی بنمایندگی از طرف گروه ب ژاپنی بجمع مدیران شرکت انتخاب و بعضویت هیئت مدیره انتخاب شود و نامبرده برای بقیه مدت هیئت مدیره باین سمت برگزیده شدندو کماکان در شرکت مزبور دارای حق امضاء خواهند بود.

م‌الف ۸۳٦۹

مدیر کل ثبت شرکتها و مالکیت صنعتی‌ـ یحیی مدنی

آ‌ـ۱۲۱۷۰

آگهی تغییرات در شرکت سهامی خاص عمران وآبادی کیان مهر ثبت‌شده بشماره ۱۸۹۰۱

باستناد صورتجلسه مجمع‌عمومی عادی‌مورخ ۸ر۳ر۲۵۳٥تصمیمات زیر اتخاذ شد ۱ـ آقایان محمد حسن فولادی‌ـ محمد فولادی‌ـ حسین فولادی‌ـ علیرضافولادی بسمت اعضای اصلی هیئت مدیره برای مدت دو سال انتخاب شدند ۲ـ طبق صورتجلسه هیئت مدیره آقای محمد حسن فولادی بسمت رئیس هیئت مدیره آقای حسین فولادی بسمت نایب رئیس‌ـ آقای علیرضا فولادی بسمت مدیر عامل و عضو هیئت مدیره تعیین شد ٤ـ حق امضاء کماکان اوراق عادی و مکاتبات‌اداری و امور یکه تعهد مالی نداشته باشد مدیر عامل‌منفردا و با مهر شرکت وامضاء اوراق رسمی وبهادار از قبیل چک و سفته و برات وقرار دادهای تعهدآور و اسناد رسمی با آقای حسین فولادی باتفاق یکنفر دیگر از اعضاء هیئت مدیره متفقا و با مهر شرکت میباشد.

م‌الف ۸۳۷۲

مدیر کل ثبت شرکتها و مالکیت صنعتی‌ـ یحیی مدنی

آ‌ـ۱۲۱۸۱

آگهی تصمیمات شرکت سهامی خاص حقوق ثبت شده بشماره ۱٦۸۳۱

باستناد صورتجلسه مجمع عمومی عادی مورخ ۳۰ر۲ر۲۵۳٥ اولا ترازنامه سال مالی ٥٤ شرکت بتصویب رسید ثانیا آقای طرازاله نامدار بسمت بازرس اصلی و آقای دکتر حشمت‌اله روحانی بسمت بازرس علی‌البدل برای مدت یکسال انتخاب شدند ثالثا روزنامه اطلاعات جهت درج آگهی‌های شرکت تعیین شد.

م‌الف ۸۳٦٦

مدیر کل ثبت شرکتها و مالکیت صنعتی‌ـ یحیی مدنی

آ‌ـ۱۲۱٦۷

آگهی تمدید ماموریت مدیر تصفیه‌شرکت‌معادن‌آذربایجان (شرکت سهامی خاص) (درحال تصفیه)ثبت‌شده‌بشماره ۱۰۷۳

طبق صورتجلسه ۱۲ر۳ر۳٥مجمع عمومی فوق‌العاده شرکت معدن آذربایجان (شرکت سهامی خاص) مدت ماموریت آقای مهندس‌محمد داوری تاپایان سال ۲۵۳٥ تمدید گردیده است.

م‌الف ۸۳۷۹

مدیر کل ثبت شرکتها و مالکیت صنعتی‌ـ یحیی مدنی

آ‌ـ۱۲۱۷٥

آگهی تغییرات در گچ‌تهران(شرکت‌سهامی‌عام) ثبت شده بشماره ۱۲۸٤

باستناد صورتجلسه مورخ ۱۸ر۳ر۳٥ مجمع عمومی عادی صاحبان سهام گچ تهران (شرکت سهامی عام) اولا ترازنامه و حساب سود وزیان سال مالی ۱۳٥٤ شرکت به تصویب رسید ثانیا آقایان ابدال بختیار و امیرزر بسمت بازرس اصلی و آقای سیاوش ابراهیمی بسمت بازرس علی‌البدل برای سال مالی ۲۵۳٥ تعیین و انتخاب شدند ثانیا روزنامه‌های اطلاعات‌وکیهان جهت درج آگهی‌های شرکت تعیین گردیده است .

م‌الف ۸۳۷٦

مدیرکل ثبت شرکتها و مالکیت صنعتی‌ـ یحیی مدنی

آ‌ـ۱۲۱۷۷

آگهی تغییرات درشرکت سهامی خاص خانه ثبت شده بشماره ۱۷۱٥٦

طبق صورتجلسه مورخ ۱۰ر۳ر۲۵۳٥ مجمع‌عمومی سالیانه شرکت مزبور ترازنامه سال مالی ۲۵۳٤ بتصویب رسیده و روزنامه اطلاعات جهت درج آگهی‌های شرکت تعیین شد وآقای احمد حقی بسمت بازرس اصلی و آقای ضیاء رابط بسمت بازرس علی‌البدل برای مدت یکسال انتخاب شدند .

م‌الف ۸۳٦۷

مدیرکل ثبت شرکتها و مالکیت صنعتی‌ـ یحیی مدنی

آ‌ـ۱۲۱٦۸

آگهی تغییرات در شرکت مهندسی جنرال (شرکت‌سهامی خاص)ثبت شده بشماره ۹۱۰۲

طبق صورتجلسه مورخ ۱۰ر۳ر۳٥ مجمع عمومی عادی در شرکت مهندسی جنرال (سهامی خاص) اولا ترازنامه وحساب سود وزیان سال ۱۳٥٤ شرکت بتصویب رسید ثانیا آقای بهرام قاسملو بسمت بازرس اصلی و آقای مصطفی شیرخدائی بسمت بازرس علی‌البدل برای مدت یکسال انتخاب شدند ثالثا روزنامه اطلاعات جهت درج آگهی شرکت تعیین گردید.

م‌الف ۸۳٦۸

مدیرکل ثبت شرکتها و مالکیت صنعتی‌ـ یحیی مدنی

آ‌ـ۱۲۱٦۹

آگهی انتخاب هیئت مدیره در شرکت‌سهامی‌خاص‌تولیدی غذا ثبت شده بشماره ۸۰۱۸

باستناد صورتجلسه هیئت‌مدیره مورخ۲۳ر۳ر۲۵۳٥ تصمیمات زیر اتخاذ گردید ۱ـ آقای مهندس عبدالوهاب جالینوس بسمت رئیس هیئت مدیره ـ آقای مسعود شریفی بسمت نایب رئیس آقای مهندس نصرت‌اله فاطمی را از خارج بسمت مدیر کل انتخاب نمودند ۲ـ حق امضاء کلیه چکهاوسفته‌ها و اسناد مالی و تعهدآور و قراردادها بامدیر عامل باتفاق رئیس یانایب رئیس هیئت مدیره بامهر شرکت ویا با رئیس هیئت مدیره‌آقای مهندس عبدالوهاب جالینوس به‌تنهایی بامهر شرکت خواهد بود .

م‌الف ۸۳۷۰

مدیرکل ثبت شرکتها و مالکیت صنعتی‌ـ یحیی مدنی

آ‌ـ۱۲۱۸۳

آگهی تغییرات در شرکت سهامی خاص صنعتی خودرو سازان ایران ثبت شده بشماره ۹٦٤۳

باستناد صورتجلسه مجمع عمومی عادی مورخ ۱۰ر۳ر۲۵۳٥ تصمیمات زیر اتخاذ شد ۱ـ ترازنامه سال ۱۳٥٤ به‌تصویب رسید ۲ـ آقای علی ابریشمیان بسمت بازرس اصلی و آقای حسین بلوریان بسمت بازرس علی‌البدل برای مدت یکسال انتخاب‌شدند ۳ـ روزنامه اطلاعات برای درج آگهی شرکت تعیین گردید .

م‌الف ۸۳۷۱

مدیرکل ثبت شرکتها و مالکیت صنعتی‌ـ یحیی مدنی

آ‌ـ۱۲۱۸۲

صاحبان صنایع و بازرگانان کشور
الاخاء
تنها مجله عربی زبان ایران
از گروه انتشارات مؤسسه اطلاعات
با داشتن نمایندگی در اکثر عربیه
روزهای شنبه منتشر میشود

فرهنگیان

پس از

پنج سال

انتظار

همچنان

بی خانه

مانده‌اند!

بقیه از صفحه ۲۲

در حدود ٤۰ هزارمتردر اختیار شرکت قرار داده است که مطابق محاسبات مهندسان شهرسازی فقط ٥۰۰ دستگاه‌آپارتمان در این زمین ساخته خواهدشد و بقیه اعضای‌شرکت که نزدیک ٤۰۰ نفر هستند ، همچنان سرشان بی‌کلاه خواهد ماند.

فرخنده پورکیانی میگوید :

معلمان با تلاشهای زیادی موفق شدند قطعه زمین دیگری را در کنار بلوک ساختمانی فعلی با ودیعه ٥۰۰ هزارتومان .قولنامه کنند، اما متاسفانه سازمان ثبت میگوید این زمین ها فقط از ناحیه دولت قابل تملکت است ودر نتیجه از پاسخ به‌استعلام ما برای انجام‌معامله قطعی خود داری میکند.

فیروزه هدایتی یکی دیگر از معلمان میگوید : این قطعه‌زمین در داخل محدوده قرار دارد و از نظر نقشه جامع شهر تهران هم هیچگونه اشکالی برای ساختمانش وجودندارد .بعلاوه شهرداری و ادارت کل مسکن و شهرسازی هم با ساختمان آن موافقت نموده‌اند بهمین جهت معلمان تقاضا دارند که دولت با توجه به تعهدات ۱٦ خرداد ۱۳٥۰ زمین های‌مذکور را تملک و برای ساختن خانه های‌معلمان در اختیار شرکت تعاونی بگذارد.

جمیله عبدالعظیمی میگوید:آن روز که ما بیش قسط زمین‌های طرشت را پرداخت کردیم بهای زمین‌ها متری ٤۰ تومان بود ، در صورتیکه حالا بالای هزار تومان ارزش دارد و حالا یک سانتیمتر آنرا هم به ما نداده‌اند و گروهی دیگر را بر سر آنها نشانده‌اند ، گروهی که اکثریت آنها صاحب خانه هستند.

درخم یک کوچه

حسن صابری میگوید: ظاهرا میخواهند در این زمین ها آپارتمانهای چهار طبقه بنا کنند در حالیکه آقای هویدا نخست وزیرضمن نامه شماره ٤۷۷۳۲ـ ۱٥ر۱۰ر٥۳ به وزارت آموزش و پرورش نوشته‌اند: آپارتمان های پنج طبقه از هرلحاظ به صرفه معلمان است،چون لااقل گروه بیشتری صاحب خانه میشوند.

منیره جم میگوید : اگر قرار بود که زمین متری ٦۰۰ ـ۷۰۰ یا هزار تومان خریداری کنیم همان پنجسال قبل زمین‌های‌متری ٤۰ تومان را خریده بودیم و بیجهت پنج سال هم دوندگی نمیکردیم . بعلاوه حالا صاحب خانه چندین صد هزارتومانی هم شده بودیم چون خانه ۷۰ هزار تومانی پنج سال قبل‌حالا یک میلیون تومان است .

غلامرضا عرفانی یکی دیگر از دبیران میگوید : اگرهمین زمین های طرشت را همان موقع خودمان خریده بودیم ، تفاوت قیمت آن حالا متعلق‌به‌خودمان بود ودیگر نیازی به شرکت تعاونی یا کمک دولت نداشتیم .

مولی فلاح میگوید: درآن موقع برای ساختن خانه‌ها قرار دادی به ماخذ متر مربع ٥۰۳ تومان امضاء کرده بودند در حالیکه اخیرا به ماخذ مترمربعی یکهزار ودویست تومان قرارداد بسته‌اند، ضرر همه اینها متوجه ما میشود تازه در صورتیکه خانه‌یی هم به ما ندهند. درحالی که هنوز در خم کوچه هستیم.

محمد(ص) آخرین رسول خدا ـ ۱۱

خسروپرویز، سبب ساز دشمنی اعراب با ایران شد!

نوشته : گلوب پاشا

ترجمه : علیرضا طاهری

دربی بازگویی تاریخ عربستان‌جنوبی از دیربازتا دوران‌زندگانی محمد «ص»، اکنون باید به شمال بازگردیم : دراین بخش ازسرزمین های عرب نشین، دودمان «بنی غسان» بر سوریه شرقی از کوه «حرمون» در غرب دمشق تا تارک دریای سرخ (بندر عقبه امروز) فرمان میراندند .

در مقام نمایندگان امپراتوری روم شرقی ، «بنی غسان» فرمان داشتند که همزمان با فرمانروایی براین‌استان امپراتوری ، در برابر تاخت و تاز «بنی لخم» دودمان‌پادشاهی هم پیمان با ایرانیان ـ و همچنین سرکشی و یورش راهزنان و بادیه نشینان غارتگر بایستند.

از سوی دیگر ، در کنار فرات ، «بنی‌لخم» که پایتختشان«حیره» بود، به فرمان شاهنشاه ایران، براعراب این بخش از امپراتوری ایران فرمان میراندند و باردفاع در برابر تازیان متحد با روم و گوشمال دادن راهزنان بی پشتیبان صحرا رابردوش داشتند .

رود فرات ،از پنها به سوی‌جنوب، خود مرزی بود میان بیابان و زمین‌های بارور ، از فرات به سوی شرق ،سراسر وادی «عراق» در زیر کشت برزیگران اصلا ایرانی بود ، اعراب درون‌بیابان، در غرب رودخانه ، سرگردان بودند، در آن سوی «عنبر» ، در پهنای فرات، باری ، اعراب از ودخانه گذشته در «جزیره» جنوبی میزیستند.

★★★

کیش رسمی امپراتوری «بیزانس» یا روم شرقی «مسیحی اورتودوکس» بود، در قرن پنجم میلادی ، مصریان و اعراب سوریه شرقی به آیینی گرویدند که «مونوفیزیت» نام داشت و کشیشان رومی آن را «رفض» و بدعتی جدید در مسیحیت میخواندند.

بسال ۵۸۱ میلادی ، بفرمان امپراتور روم، شهزاده «بنی غسان» را بازداشت کردند و در قسطنطنیه به زندان افکندند. در آن زمان گفته میشد که این شهزاده به«مونوفیزیت»ها پیوسته است ، واز همین رو به بندش کشیده‌اند . گرفتاری رهبر «بنی غسان» ،شورش تازیان‌سوریه شرقی را در پی داشت اما این سرکشی بزودی فرو نشست و درهم کوفته شد. دوسال بعد ، در ۵۸۳ میلادی ، بر پادشاهی و فرمانروایی خاندان «بنی‌غسان» مهر باطل خوردازگ چه،براستی، فرمانروایی در دست مردان این تبارماند زیرا وفاداری قبایل عرب به‌امپراتوری بیزانس ، خواه ناخواه به‌خواست «بنی غسان» بود، چه قسطنطیه‌راخوش آید و چه نیاید ،«بنی‌غسان» برجای والای فرمانروایی ماندند ، اگر چه امپراتوری روم شرقی چنین حکومتی‌را برسمیت نمیشناخت.

★★★

در آنسو ، در بخش شرقی صحرا،نعمان پنجم «ابوقابوس» آخرین تن‌ازبشت «بنی لخم»که به آئین مسیح گرویده بود ، بر اعراب فرمان میراند ،فرمان خسرو پرویز ، بهرمور از فرصتی نیکو ، یک ستون (دو تیپ سوار کار و دو تیپ‌پیاده نظام) از ارتش «حیره» رافرمان داد تا بر «بنی‌بکر» بتازند. پیشاپیش ، فرستاده‌یی عرب به خیمه‌گاه «بنی‌بکر» گسیل شد تا به این قبیله هشدار دهد که بهتر است گنجینه و خانواده نعمان را به ایرانیان واگذارند وگرنه چشم به‌راه سپاه«حیره» باشند.

همچنان که پیشتر گفتیم : پشتیبانی ازناتوانان ،بخصوص زنانی‌بی‌یار و یاور، در نهاد و سرشت اعراب بدوی بود و با نام و آبروی آنان بستگی داشت .

پس ، برپایه همین سرشت ، «بنی‌بکر» فرستاده را با رد خواست ایرانیان روانه کردند.

بامداد فردا ، «حنظله‌بن ثعله» که به رهبری «بنی‌بکر» برگزیده شده بود ، فرمان پیشروی به سوی ایرانیان داد . به فرمان او ، زنان قبیله ، سوار برشتر، از پس جنگاوران پیش می‌تاختند ،می‌گویند : :

هنگامی که ایرانیان در دیدرس اعراب جای گرفتند ، «حنظله» ریسمانی را که کاروان زنان و کودکان را به جنگاوران‌می ـ پیوست ،جداساخت،و بدینسان زنان وکودکان تنهاو بی‌پناه در دل صحرا برجای ماندند . درین جا «حنظله» فریاد برآورد :

«اکنون ، بگذار هر مردی در راه پشتیبانی از کسی نبرد کند که‌برای او گرامی ترین کسان‌در سراسر جهان است .».

پس از زد و خوردی سرشته باخشم، فرماندهان دوتیپ ایرانی کشته شدند و در سربازان جنان ولولەیی افتاد که آرایش سپاهی آنان برهم خورد و هر یک از گوشه‌یی گریختند ، و اعراب تا فرات سردربی آنها گذاشتند.

چنین برمی‌آید که «یوم‌ذوالقعر» دریکی ازماههای «ژوئن» یا «ژوئیه» بوده‌است. پیکار «ذوالقعر» به روحیه اعراب در برابر ایرانیان ،بسی نیرو بخشید ، وهمین ازعوامل مهمی بود که ۲۴ سال بعد به اعراب در فتح ایران کمک کرد .

خسرو پرویز با برانداختن دودمان «بنی‌لخم» دشمنی و کینه قبایل عرب را برای ایران خرید و این نکته را به چادر نشینان صحرا نشان دادکه‌خسرو آنچنان توانائیست که آنان را بازور رام و روایی نعمان پنجم از ۵۸۳ تا ۶۰۵ میلادی ، بیست‌ودوسال با درخشندگی و برتری ادامه یافت .

نعمان چنان به دادگستری پرداخت‌که‌در سراسر عربستان ـسرزمین های عرب‌نشین ـ نام او با آبرومندی بلند آوازه شد. از هموست‌که شاعری‌عرب چنین ستایش میکند:

«تو خورشیدی‌و دیگر شاهان‌زمینی ستارگانند .

«هر زمان‌بتابی ،روشنائی آنهاناپدید میگردد» .

باری ، برپایه تحریکات و سعایت درباریان ، نعمان پنجم مایه ناخشنودی و ناخرسندی خسرو پرویز شاهنشاه ایران شد.

نعمان ، آگاه از خشم خسرو ، همسران و گنجینه خود را به‌امانت‌نزد مردان قبیله صحرانشین «بنی‌بکر» سپرد و خودرانیزبه‌خسرو پرویز واگذاشت. خسرو نیز بیدرنگ فرمان به کشتن او داد.

بدینسان ، «نعمان» آخرین پادشاه از دوده «بنی‌لخم» بود و با مرگ او ، فرمانروایی ۳۳۷ ساله این خاندان در پایتختشان «حیره» به پایان رسید.

دربی مرگ نعمان ، فرمانروایی«حیره» به یک «ساتراپ»یافرماندار ایرانی‌سپرده شد.

پس آنگاه ، خسرو پرویز مردان «بنی‌بکر» را گرد آورد تا گنجینه ونیز همسران و فرزندان «نعمان» را که پناهنده آنان بودند ،بازستاند. ازآنجایی که اردوگاه قبیله‌دردوردست صحرابود، در بازستاندن آنچه نعمان بر جای نهاده بود ،زور و نیرو به جایی نمیرسید ، از همین‌رو، بزرگان «بنی‌بکر» از آنچه خسرو میخواست گردان باز زدند.

در تابستان ۶۱۱ میلادی، «بنی‌بکر» در ذوالقعر چند کیلو متری دور از فرات چادرزدند فرماندار سازد .

پس‌این نکته واتفاق جالب است که هم امپراتوری ایران و هم امپراتوری بیزانس، هردو چند سالی پیش از آغاز پیمبری محمد«ص» با اعراب‌همپیمان خود سرناسازگاری وستیز گذاشتند.

★★★

جنگ «ذوالقعر» که انجام یافت، محمد «ص» پیامبر آینده خدای بزرگ ، ۴۱ سالگی را پشت سر نهاده بود.یک سال پیش‌ازین جنگ ـ در ۶۱۰میلادی ـ پیامبر اسلام نخستین دورنمای بهشتی و آسمانی را دیده‌بود . دوسال پس از همین جنگ ، محمد «ص» رسالت خودرا آغاز کرد .

باری ، آنچه بیش از هرچیز دیگر مایه فتوحات اسلام درآینده شد ، فتح امپراتوری بیزانس» ، (۶۰۲ میلادی) بدست خسروپرویز بود . خسروپرویز ، در ۶۱۴ دمشق را گرفت و دو سال بعد، سپاهیان ایران مصر را گشودند و در پی آن ،سراسر آسیای صغیر را برقلمرو امپراتوری ساسانی افزودند .

اما بی‌آرامی تا ۶۲۸ میلادی ـ کەدو امپراتوری ایران و روم‌شرقی برسر مرز های خود ، مرزهای سال ۶۰۲ میلادی، سازش کردند ـ پابرجای ماند .

پس‌از۲۶ سال جنگ ،هردو امپراتوری به‌مرز ورشکستگی و هرج و مرج رسیده بودند.

★★★

ازفشرده رویداد های‌تاریخی در سرزمین های اعراب ، سده ها پیش از اسلام ، چنین‌برمی‌آید که تازیان در جنگ «سیاست و دیپلماسی» بر دوستون جدا از هم «میزیسته و استوار بوده‌اند .ستون پایه بالایی ، چیزی بود که میتوانیم آن را «قلمرو شهرزادگان» یا «امارت» بنامیم ، و همچنین «قدرت» .

سرزمین های عرب نشین ، «بدویان» امیران و شهزادگانش را همواره خود پدید آورده بود، مانند سبایی‌ها و «معین» یمن، همچنین «بنی‌لخم» و «بنی‌غسان» .

«نجد» در عربستان مرکزی بی‌چیزتر از آن‌بود که امیر و شهزادەیی از خود داشته‌باشد ودودمان فرمانروایان خود را پشتیبانی کند .

«امارات» ها بیشتر در خطه های مشخص پدید می‌آمدند ـ مانند امارات یمن ، سوریه شرقی ـ فرات سفلی ـ و بیشتر دارایی خود را از دادو ستد گرد میکردند .

افزودەبر «امارات» و امیرنشین ها ، عربستان را «قدرت»های بزرگ دربرگرفته بودند . فقر و پهناوری صحرا ،گشودن آنرا برای هرفاتحی کاری نشدنی ساخته بود. اماسراسرصحرا در موقع‌جغرافیایی ویژه‌ایی

جای داشت‌که آن‌را از اهمیت «سوق‌الجیشی» بسیار برخوردار میکرد زیرا دریك سوی آن اقیانوس هند،ودرسوی دیگرش‌مدیترانه گسترده بود. داد و ستد کالاهای این دو خطه پهناور مهمترین جاده بازرگانی راپدید آورده بود که‌از کناره هایا پیرامون سواحل عربستان میگذشت.

«قدرتهای بزرگ» آن روزگار از بخشهای خشك وبایر ومردمان جنگجوی درون آن دوری می ـ جستند و مـی کوشیدند تـا

بقیه در صفحه ۳۵

کاشی کاری تاذیر سقف
باکاشی
ایرانا
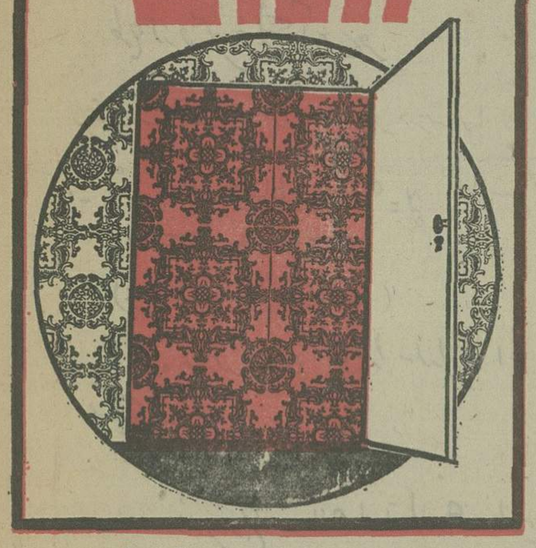
دنیای ورزش روزهای
شنبه‌منتشر میشود

کشتیرانی آریا

آگهی پذیرش دانشجو
برای سال تحصیلی ۲۵۳۶-۲۵۳۵
«اعزام بخارج»

ناوگان بازرگانی ایران بمنظور تکمیل وتربیت کادر افسری (عرشه ـ مهندسی ـ رادیو مخابرات) جهت‌خدمت درناوگان ملی بازرگانی ایران تعدادی داوطلب مرد مجرد و دیپلمه ریاضی را که درآزمایش‌همگانی سال ۲۵۳۵ کشور شرکت کرده باشند برای آموزش درکالج های دریایی خارج از کشور با شرایط وامتیازات زیر می‌پذیرد

برنامه آموزشی به صورت نظری و علمی در کالجهای دریایی و کشتیهای بازرگانی انجام خواهد شد . مدت تحصیل تا اخذاولین مدرك تحصیلی به اضافه یك‌دوره آموزش آمادگی بین ۳٫۵ تا ۵ سال و متناسب‌بارشته های تحصیلی مربوط خواهد بود. رشته تحصیلی با توجه به نیاز کشتیرانی ملی‌آریا سوابق ووضع آموزشی داوطلبان از طرف کشتیرانی ملی آریا تعیین میشود . در پایان دوره آموزشی به دانشجویان درجه افسری رشته مربوط برای خدمت در کشتی‌بازرگانی اعطاء میگردد .

الف : شرایط

۱ـ تابعیت دولت شاهنشاهی ایران و متدین به یکی از ادیان رسمی کشور .
۲ـ حداکثر سن ۲۲ سال (متولدین سال۲۵۱۳ شاهنشاهی به بالا) .
۳ـ برخورداری ازسلامت تن وروان و داشتن تناسب اندام برابر گواهی پزشک معتمد کشتیرانی‌ملی آریا (خصوصا متذکر میشود که داوطلبان باید از نظر دید چشم و تشخیص رنگ کاملا بدون نقص باشند .)
۴ـ معرفی ضامن معتبر و سپردن تعهد خدمت دریایی بمدت ده سال پس از طی دوره آموزش و اخذ گواهینامه رسمی دریایی .
۵ـ سپردن تعهد خودداری از ازدواج درطول دوره آموزشی.
۶ـ شاغل نبودن و نداشتن تعهد خدمت در موسسات دولتی و غیردولتی .
۷ـ نداشتن سابقه تحصیلی در موسسات آموزش عالی .
۸ـ نداشتن پیشینه بد .
۹ـ دارا بودن دفترچه پایان خدمت زیرپرچم ویا معافیت غیرپزشکی ویا برگ آماده به خدمت(داوطلبانیکه برابر مقررات اداره وظیفه عمومی مشمول شناخته نشده‌اند نیاز به دارا بودن شرط‌مزبور نیستند .)
۱۰ـ زبان خارجی دوران آموزشی انگلیسی است و داوطلبان باید در آزمایش همگانی سال جاری زبان انگلیسی را امتحان داده باشند .
۱۱ـ انتخاب براساس نتایج آزمایش همگانی، مصاحبه و معاینات پزشکی انجام خواهد شد .
۱۲ـ برای داوطلبان ساکن بنادر ، شهرهای ساحلی و جنوبی امتیازات منطقه‌ای منظور میشود.

ب : مزایا

۱ـ کلیه هزینه های آموزشی در کالج و کشتی از طرف کشتیرانی ملی آریا پرداخت خواهد گردید .
۲ـ کلیه هزینه های مسکن ـ خوراک و هزینه های درمانی و مسافرتهای اداری در طی دوره آموزش بعهده شرکت خواهد بود .
۳ـ به دانشجویان در طول مدت آموزش همه‌ماهه مبلغی بعنوان کمک هزینه تحصیلی پرداخت خواهد شد حقوق و مزایای خدمت رسمی ـ بازنشستگی ـ پس‌انداز ـ وام ـ خدمت درمانی و سایر مزایا پس از اخذ گواهینامه های مربوط و استخدام رسمی برطبق مقررات کشتیرانی ملی آریا خواهد بود .

مدارك ثبت نام :

۱ـ توکپی شانسنامه یک برگ .
۲ـ فتوکپی گواهینامه ششم متوسطه ویاجواز قبولی امتحانات نهایی متوسطه و ریز نمرات نهایی یکبرگ .
۳ـ فتوکپی برگ خاتمه خدمت زیرپرچم یا برگ معافیت غیرپزشکی ویا دفترچه آماده بەخدمت یک برگ (داوطلبانیکه برابر مقررات اداره وظیفه عمومی مشمول شناخته نشده‌اند نیاز به ارسال مدارک اخیرالذکر را ندارند) .
۴ـ عکس ۴×۶ برقی (مشخصات در پشت عکس نوشته شود) ۶ قطعه .
۵ـ کارنامه آزمایش همگانی و یک نسخه فتوکپی آن که در موقع مصاحبه‌ارائه خواهندنمود.
۶ـ (داوطلبان واجد شرایط میتوانند جهت شرکت و ثبتنام در مصاحبه فرم ذیل را تکمیل‌نموده و همراه با مدارک ثبتنام مشروحه در فوق حداکثر تا پایان روز ۲۰ تیر ماه سال جاری با پست سفارشی به آدرس زیر ارسال دارند) . به درخواست نامه های ناقص ترتیب اثر داده نخواهد شد .

تهران ـ خیابان کریمخان زند ـ بین آبان و بهجت‌آباد ـ ساختمان شماره ۲۲۲ ـ کشتیرانی ملی آریا ـ امور آموزش .

برگ درخواست ثبتنام دانشجوئی در کشتیرانی‌ملی‌آریا
سال تحصیلی ۲۵۳۶ ـ ۲۵۳۵

اینجانب ... دارنده شناسنامه شماره ... صادره از ...
متولد سال ... ساکن شهر ... نام پدر ...
دارای گواهینامه ششم متوسطه در رشته ریاضی از دبیرستان ... شهرستان ...
با معدل کتبی ... تقاضای ثبت نام برای‌کادر دانشجوئی افسری کشتیرانی ملی آریا را دارم. لطفا با علامت (×) در مربع مربوط وضعیت خدمت زیرپرچم خود را اعلام نمائید .

انجام داده‌ام [ ] انجام نداده‌ام (معاف [ ] مشمول [ ] غیرمشمول [ ]) .

نشانی دقیق پستی داوطلب :
شماره تلفن ... امضاء داوطلب

نیروی دریائی شاهنشاهی

به نیروی دریائی شاهنشاهی بپیوندیدودنیاراسیاحت کنید
پذیرش جوانان دیپلمه‌جهت کادرافسری تکاوری
نیروی دریائی شاهنشاهی (کلاه‌سبز)
اعزام به‌انگلستان

نیروی دریائی‌شاهنشاهی از بین داوطلبان دیپلمه‌های ریاضی و طبیعی که از سلامت کامل برخوردار باشند برای طی‌دوره یکساله تکاوری‌بامزایای عالی استخدام مینماید .

الف : امتیازات :

۱ـ دانشجویان یکسال دوره آموزش مقدماتی را درمرکز آموزش منجیل طی خواهند نمودکه پس از موفقیت در صورت نیازمندی جهت طی دوره های تخصصی به‌کشور انگلستان اعزام خواهند شد ضمنا داوطلبان پس‌از خاتمه دوره مزبور آموزش چتربازی خواهند دید .
۲ـ دانشجویان درطی دوره آموزشی شبانه‌روزی بوده و علاوه بر هزینه زیست و پوشاك ماهیانه‌مبلغ ۸۰۰۰ ریال بعنوان‌کمك‌هزینه‌دریافت‌خواهندداشت که‌در خارج ازکشور علاوه بر مبلغ حقوق از فوق‌العاده روزانه بارز خارجی ماهیانه در حدود ۷۲۰۰۰ ریال استفاده خواهند نمود ضمنا فارغ‌التحصیلان ازسایر مزایای تکاوری برخوردار خواهند گردید .
۳ـ دانشجویان پس‌از پایان دوره یکساله بدرجه ناوبان سومی مفتخر خواهند شد و ترفیعات بعدی‌آنها برابر قوانین استخدام نیروهای مسلح شاهنشاهی خواهد بود .
۴ـ به‌فارغ‌التحصیلان دوماه‌پاداش برابرحقوق‌ماهانه تعلق میگیرد .
۵ـ فارغ‌التحصیلان از مزایائی نظیر پس‌اندازتامین آتیه بانك سپه، وام مسکن با شرایط مناسب،درمان رایگان خود و افراد تحت تکفل استفاده از خانه های سازمانی بهره‌مند میشوند .

ب: شرایط ـ ۱ـ تابعیت دولت شاهنشاهی ایران
۲ـ داشتن حداقل سن ۱۷ سال وحداکثر ۲۴ سال (برای کسانیکه‌خدمت‌زیرپرچم راانجام‌داده‌اند۲۵سال)
۳ـ نداشتن پیشینه بد ۴ـ نداشتن همسر و افراد تحت‌تکفل
۵ـ داشتن صحت‌مزاج وتناسب اندام طبق‌گواهی بهداری نیروی دریائی شاهنشاهی
۶ـ موفقیت در۶ هفته اول آموزش مقدماتی منجیل
۷ـمتدین بیکی از ادیان (اسلام ،مسیحی،کلیمی، زرتشتی)

پ:مدارك‌موردنیاز: ۱ـ یکبرك فتوکپی دیپلم یا گواهی قبولی ششم که به‌تایید اداره‌آموزش وپرورش رسیده باشد .
۲ـ دوبرك فتوکپی بارونوشت شناسنامه ۳ـ سه قطعه عکس ۴×۳
داوطلبان جهت کسب اطلاعات بیشتر و ثبتنام میتوانند همه روزه باستثنای روزهای پنجشنبه وایام تعطیل از ساعت ۸ الی ۱۵ بادر دست داشتن مدارك موردنیاز به‌معاونت پرسنلی‌نیروی دریائی‌شاهنشاهی واقع در خیابان سپهبد زاهدی جنب مسجدالرحمن مدیریت استخدام مراجعه نمایند .

م‌الف ۸۳۱۶ آ ـ ۱۲۰۰۸

سئوالات امتحانات تجدیدی ششم و پنجم نهائی و دوره نظری

سئوالات جبر و مثلثات ششم هنرستانها

طرح از هندس فریدون آرین فر

مثلثات و جبر برای سال آخر هنرستانها (و آمادگی کنکور)

۱- مشتق تابع $y=\frac{a\sin x+b\cos x}{\sin x-\cos x}$ را بدست آورید

(a و b دو مقدار ثابت اند)

آنگاه مقدار عددی مشتق را بازاء $a=b=1$ و $x=\pi$ بدست آورید

۲- رأس برج BH از نقطه A به زاویه فراز $60°$ دیده میشود. فاصله نقطه A تا پای برج $AB=30m$ میباشد اگر نقطه ای از برج بازاویه فراز $30°$ دیده شود فاصله آن تا رأس برج چقدر است؟

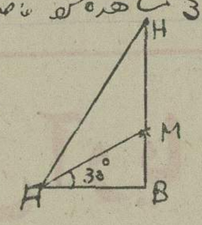

$MH = ?$

$\sqrt{3}=1,73$

۳- مطلوبست حل معادله زیر و تعیین جوابهای خصوصی در فاصله بین صفر و 2π

$$2\cos^2 x-\cos x-1=0$$

۴- مطلوبست رسم جدول و منحنی تغییرات تابع زیر در فاصله صفر و 2π

$$y=\sqrt{3}\sin x+\cos x-2$$

۵- جدول و منحنی تغییرات تابع زیر را رسم کنید

$$y=x^3-7x^2+9x$$

۶- مختصات مرکز و شعاع دایره $x^2+y^2+3x-3y=0$ را تعیین کرده و پس از رسم دایره، مختصات محل تلاقی اندازه یا مجموعه Δ را بدست آورید

۷- بفرض محال $-4x^2+y^2+17x-2y=-13$ معرف یک سهمی است مطلوبست تعیین طول اقطار، مختصات مرکز و رئوس و کانونهای آن

جواب سئوالات جبر و مثلثات ششم هنرستانها

$$y'=\frac{(a\cos x-b\sin x)(\sin x-\cos x)-(\sin x+\cos x)(a\sin x+b\cos x)}{(\sin x-\cos x)^2}$$

$$y'=\frac{a\sin x\cos x-a\cos^2 x-b\sin^2 x+b\sin x\cos x-a\sin^2 x-b\sin x\cos x}{(\sin x-\cos x)^2}$$

پس از ساده شدن

$$y'=\frac{-(a+b)}{(\sin x-\cos x)^2}$$

میدانیم $\sin\pi=0$ ، $\cos\pi=-1$

مقدار عددی مشتق $y'=\frac{-(1+1)}{(1)^2}=-2$

۲-

$$tg\,30°=\frac{BH}{AB} \qquad BH=\sqrt{3}\times 30=30\sqrt{3}$$

$$BH=30\times 1,73=51,9 \text{ متر}$$

$$tg\,30°=\frac{BM}{AB} \qquad BM=\frac{\sqrt{3}}{3}\times 30$$

$$BM=10\sqrt{3}=17,3 \text{ متر}$$

$$MH=BH-BM=51,9-17,3=34,6 \text{ متر}$$

۳- $2\cos^2 x-\cos x-1=0$

مجموع ضرایب معادله صفر است $2-1-1=0$

پس یکی از جوابها عدد یک دیگری $\frac{\pi}{3}$ خواهد بود

$\cos x=1$ و $\cos x=\frac{-1}{2}=\cos\frac{2\pi}{3}$

$x=2k\pi$ $\qquad$ $x=2k\pi\pm\frac{2\pi}{3}$

تعیین جواب خصوصی

k	x
۰	0 و $\frac{2\pi}{3}$
۱	2π و $2\pi-\frac{2\pi}{3}=\frac{4\pi}{3}$
۲	—

۴- $y=\sqrt{3}\sin x+\cos x-2$

$y'=\sqrt{3}\cos x-\sin x=0$

معادله مثلثی از نوع اول و قسمت کسینوسی است بر $\cos x$ یا $\sin x$ تقسیم میشود

$tg\,x=\sqrt{3}=tg\frac{\pi}{3}$

$x=k\pi+\frac{\pi}{3} \longrightarrow x=\frac{\pi}{3}, \frac{4\pi}{3}$

$x=\frac{\pi}{3}$ $\quad y=\sqrt{3}\sin\frac{\pi}{3}+\cos\frac{\pi}{3}-2=\frac{3}{2}+\frac{1}{2}-2=0$

$x=\frac{4\pi}{3}$ $\quad y=\sqrt{3}\sin\frac{4\pi}{3}+\cos\frac{4\pi}{3}-2=-\frac{3}{2}-\frac{1}{2}-2=-4$

$x=2\pi$ $\quad y=\sqrt{3}\sin 2\pi+\cos 2\pi-2=1-2=-1$

x	0		$\frac{\pi}{3}$		$\frac{4\pi}{3}$		2π
y'		$+$	0	$-$	0	$+$	
y	-1	↗	0	↘	-4	↗	-1

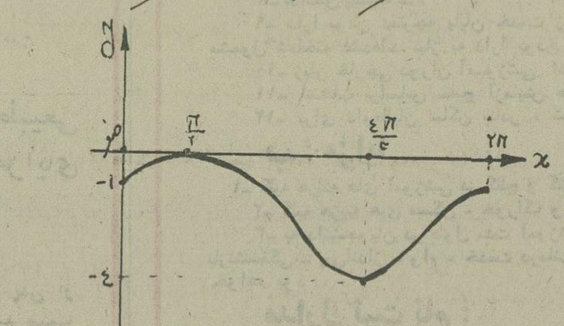

۵- $y=x^3-7x^2+9x$

$y'=3x^2-14x+9=0$

$x=1,3$

$x=1$ $\quad y=1-7+9=3$

$x=3$ $\quad y=27-63+27=0$

$x=0$ $\quad y=0$

$y=0$ $\quad x(x^2-7x+9)=0$

$x=0$ (یا معادله $x^2-7x+9=0$)

$x=\pm\infty$ $\quad y=\pm\infty$

x	$-\infty$		0		1		3		$+\infty$
y'		$+$		$+$	0	$-$	0	$+$	
y	$-\infty$	↗	0	↗	3	↘	0	↗	$+\infty$

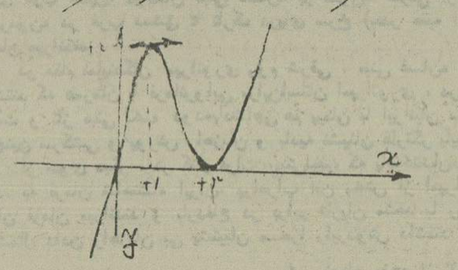

۶- $x^2+y^2-2x+2y=0$

$(x-\frac{2}{2})^2-\frac{4}{4}+(y+\frac{2}{2})^2-\frac{4}{4}=0$

$(x-\frac{2}{2})^2+(y+\frac{2}{2})^2=\frac{8}{4}$

مختصات مرکز $\frac{2}{2}$ و $-\frac{2}{2}$ یا 1 و -1

$R^2=\frac{8}{4}$ $\qquad R=\frac{2}{\sqrt{2}}$

$R=\frac{2\sqrt{2}}{2}=1,0\times 1,4=2,1$

محل تلاقی با محور yها $\leftarrow x=0$

$y^2-2y=0$

$y=0,2$ $\qquad$ 0 و 2

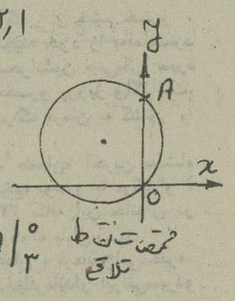

مختصات نقاط تلاقی

۷- $4x^2+16x+y^2-2y=-13$

$4[(x^2+4x)]+[y^2-2y]=-13$

$4[(x^2+4x+4)-4]+[(y-1)^2-1]=-13$

$4[(x+2)^2-4]+(y-1)^2-1=-13$

$4(x+2)^2+(y-1)^2=-13+1+16=4$

$\frac{(x+2)^2}{1}+\frac{(y-1)^2}{4}=1$

$a^2=4$ $\qquad a=2$ $\qquad 2a=4$ قطر بزرگ

$b^2=1$ $\qquad b=1$ $\qquad 2b=2$ قطر کوچک

c در بیضی $\left|\begin{matrix}-2\\1\end{matrix}\right.$

$c^2=a^2-b^2$ در بیضی $\qquad c=\sqrt{4-1}=\sqrt{3}$

$A\left|\begin{matrix}-2\\1+\sqrt{3}\end{matrix}\right.$ $\quad A'\left|\begin{matrix}-2\\1-\sqrt{3}\end{matrix}\right.$ $\quad F\left|\begin{matrix}-2\\1+\sqrt{3}\end{matrix}\right.$ $\quad F'\left|\begin{matrix}-2\\1-\sqrt{3}\end{matrix}\right.$

$B\left|\begin{matrix}-2+1=-1\\1\end{matrix}\right.$ $\quad B'\left|\begin{matrix}-2-1=-3\\1\end{matrix}\right.$

$A\left|\begin{matrix}\alpha\\\beta+a\end{matrix}\right.$ $\quad A'\left|\begin{matrix}\alpha\\\beta-a\end{matrix}\right.$ $\quad F\left|\begin{matrix}\alpha\\\beta+c\end{matrix}\right.$ $\quad F'\left|\begin{matrix}\alpha\\\beta-c\end{matrix}\right.$

$B\left|\begin{matrix}\alpha+b\\\beta\end{matrix}\right.$ $\quad B'\left|\begin{matrix}\alpha-b\\\beta\end{matrix}\right.$

سئوالات شیمی ششم ریاضی و طبیعی

سئوال اول) گرمای حاصل از سوختن یک مول گلوکز چقدر است؟ گرمای حاصل از سوختن ۲۴ گرم کربن و ۲ گرم هیدروژن را حساب کنید. (۷۵٪)

سئوال دوم) فرمول شیمیائی و پیش هیدرات را بنویسید که چگونه آنرا می توان این تبدیلات را انجام داد:

اکسید مربوطه ← باز ← پراکسید ← پروتون ← پراکسید

(۲۵٪)

سئوال سوم) [illegible] را از نظر فرمولی بنویسید. بقیه در صفحه ۲

الف) بنزن / بنزین — ب) هگزا کلرو بنزن / هگزا کلرور بنزن — ج) آلدوهگزوز / ستوهگزوز

(۱٫۵ نمره)

سؤال (۴) اندازه‌گیری چگالی را بروش در ما شرح دهید. (۱ نمره)

مسئله اول - برای تهیه ۱۱٫۶ کیلوگرم استن چند گرم الکل اتیلیک لازم است در صورتیکه بدانیم راندمان عمل ۵۰٪ درصد باشد. (۲ نمره)

مسئله دوم - مخلوطی از بخارهای بنزن و تولوئن را بوزن ۲٫۴۸ گرم با اکسیژن کافی مخلوط کرده می‌سوزانیم در نتیجه پس از انجام عمل احتراق و سرد کردن دستگاه گازها را از محلول پتاس غلیظ عبور می‌دهیم ۸٫۳۶ گرم بر وزن ظرف پتاس افزوده میگردد. معین کنید نسبت مولکول گرمهای بنزن و تولوئن را در مخلوط. (۳٫۵ نمره)

جواب سئوالات شیمی ششم ریاضی و طبیعی

فرمول سوختن و گرمازائی هر یک را جداگانه می‌نویسیم:

$$\begin{cases} 2C + 2O_2 \longrightarrow 2CO_2 + 2\times 94.3\ Kcal \\ H_2 + \frac{1}{2}O_2 \longrightarrow H_2O + 69\ Kcal \\ C_2H_2 \xrightarrow[\text{در اثر ضربه}]{\text{انفجار استیلن مایع}} 2C + H_2 + 58\ Kcal \end{cases}$$

$$C_2H_2 + \frac{5}{2}O_2 \rightarrow 2CO_2 + H_2O + \underbrace{(58+69+2\times 94.3)}_{315.6\ Kcal}$$

با توجه به فرمولهای فوق معلوم می‌شود که در سوختن استیلن علاوه بر حرارت حاصله از سوختن ۲۴ گرم کربن و ۲ گرم هیدروژن حرارت تشکیل شدن استیلن نیز بر آن اضافه شده است.

جواب سؤال (۲)

$$CH_3-CH_2-CH(OH)-H \xrightarrow[\text{و حرارت}]{\text{اسید بر لعوز یک مخلوط}} H_2O + CH_3-CH=CH_2$$

پروپانول ۱ — پروپن

$$CH_3-CH=CH_2 + (H-OH) \xrightarrow[\text{اسید بر لعوز}]{\text{سولفات مس}} CH_3-CHOH-CH_3$$

پروپانول ۲

$$CH_3-CHOH-CH_3 + \frac{1}{2}O_2 \longrightarrow H_2O + CH_3-\overset{O}{\overset{\|}{C}}-CH_3$$

استن

$$CH_3-C(CH_3)=O + H_2CH-\overset{O}{\overset{\|}{C}}-CH_3 \xrightarrow{\text{قلیائی قوی}} H_2O + CH_3-C(CH_3)=CH-\overset{O}{\overset{\|}{C}}-CH_3$$

اکسید میزتیل

جواب سؤال (۳)

(الف) بنزن یک ترکیب شش ضلعی است که سه اتصال مضاعف یک در میان دارد بفرمول 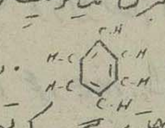 . در صورتیکه بنزین مخلوطی از هیدروکربورهای زنجیری یا حلقوی است که تعداد کربن در آنها بین C_4 تا C_{12} می‌باشد و فرمول ملکولی ثابت و مشخص ندارد.

(ب) هگزا کلرو بنزن که از اثر استخلافی کلر بر بنزن بدست می‌آید بفرمول C_6H_6 است در صورتیکه هگزا کلرور بنزن از اثر اضافی کلر بر بنزن تولید می‌شود بفرمول $C_6H_6Cl_6$ است.

(ج) آلدوهگزوز یک قند ساده ۶ کربنی است که پنج عامل الکلی و یک عامل آلدئیدی دارد بفرمول

$$CH_2OH-(CHOH)_4-\overset{O}{\overset{\|}{C}}-H$$

آلدوهگزوز

ستوهگزوز یک قند ساده ۶ کربنی است که پنج عامل الکلی و یک عامل سنتی دارد بفرمول

$$CH_2OH-(CHOH)_3-\overset{O}{\overset{\|}{C}}-CH_2OH$$

ستوهگزوز

جواب سؤال (۴)

در این طریقه که چگالی اجسام گازی شکل نسبت به هوا اندازه‌گیری می‌شود ابتدا یک بالن خالی از هوا را وزن کرده و سپس بالن را پر از هوا کرده مجدداً توزین می‌کنند اختلاف آندو وزن هوای داخل بالن را نشان می‌دهد (m'). این بار بالن را خالی کرده از گاز مورد نظر پر می‌کنیم و در همان شرایط وزن می‌کنیم از تفاضل وزن بالن خالی از این عدد وزن گاز بدست می‌آید (m). حال خارج قسمت وزن گاز به وزن همان حجم از هوا (در شرایط یکسان حرارت و فشار) را چگالی گویند و آنرا با d نمایش می‌دهند $d=\frac{m}{m'}$

حل مسئله (۱)

$$2\left[CH_3-\overset{OH}{\underset{H}{C}}-H + O_2 \xrightarrow{\text{اکسیدلیون}} H_2O + CH_3-\overset{O}{\overset{\|}{C}}-OH\right]$$

الکل اتیلیک — اسید استیک

$$\boxed{\begin{matrix} CH_3-\overset{O}{\overset{\|}{C}}-OH \\ CH_3-\overset{O}{\overset{\|}{C}}-OH \end{matrix}} \xrightarrow[\text{اکسیدرادی}]{400^\circ} CH_3-\overset{O}{\overset{\|}{C}}-CH_3 + CO_2 + H_2O$$

استن

$$2C_2H_5-OH \rightarrow 2CH_3-COOH \rightarrow CH_3-\overset{O}{\overset{\|}{C}}-CH_3$$

2×46 gr — $58\times\frac{50}{100}$ gr

$x=\boxed{36800}$ — 11.6×1000 gr

وزن الکل اتیلیک

صفحه ۴

حل مسئله (۲)

$$C_6H_6 + \frac{15}{2}O_2 \rightarrow 6CO_2 + 3H_2O$$

$$C_6H_5-CH_3 + 9O_2 \rightarrow 7CO_2 + 4H_2O$$

بنزن ۷۸ gr — گاز کربنیک 6×44 gr

a — $x=\boxed{\frac{6\times 44a}{78}}$ وزن CO_2 حاصله از بنزن

تولوئن ۹۲ gr — گاز کربنیک 7×44

$2.48-a$ — $x=\boxed{\frac{7\times 44(2.48-a)}{92}}$ وزن CO_2 حاصله از تولوئن

$$\frac{6\times 44a}{78} + \frac{7\times 44(2.48-a)}{92} = 8.36$$

از حل این معادله بدست می‌آید:

$\boxed{a=1.56\ gr}$ وزن بنزن در مخلوط

$\boxed{b=0.92\ gr}$ وزن تولوئن در مخلوط

و نسبت مولکول گرمهای آنها بهم در مخلوط عبارتست از:

$$\frac{\frac{1.56}{78}}{\frac{0.92}{92}} = \boxed{\frac{2}{1}}$$

سئوالات جبر ششم ریاضی

سئوال اول: معادله درجه سوم $2x^3+(m^3-4m)x^2+1=0$ مفروض است. اولاً در وجود ریشه‌های این معادله برحسب مقادیر مختلف m بحث کنید.

ثانیاً: اگر α و β و γ سه ریشه این معادله باشد مطلوبست محاسبه عبارت: $\alpha^4\beta^4\gamma+\beta^4\gamma^4\alpha+\gamma^4\alpha^4\beta$

جواب سئوالات جبر ششم ریاضی

پاسخ سئوال اول: $2x^3+(m^3-4m)x^2+1=0$

برای بحث در این معادله درجه سوم باید آن را بمعادله $x^3+px+q=0$ تبدیل نمود. در این مسأله چون جمله (cx) وجود ندارد کافیست x را به $\frac{1}{x}$ تبدیل کنیم

$$2\times\frac{1}{x^3}+(m^3-4m)\times\frac{1}{x^2}+1=0$$

طرفین را در x^3 ضرب می‌کنیم

$$2+(m^3-4m)x+x^3=0$$

$$x^3+\underbrace{(m^3-4m)}_{p}x+\underbrace{2}_{q}=0$$

چون باید در تعداد ریشه‌ها بحث کنیم پس فقط (Δ) را تشکیل میدهیم:

$$\Delta=4p^3+27q^2=$$

$$4(m^3-4m)^3+27\times 4=0$$

$$\cancel{4}(m^3-4m)^3=-\cancel{4}\times 27$$

کعب می‌گیریم:

$$m^3-4m=-3$$

$$m^3-4m+3=0$$

مجموع ضرائب صفر است پس یک ریشه این معادله عدد (۱) است برای حل و تجزیه معادله را بر $(m-1)$ تقسیم می‌کنیم. در نتیجه:

$$m^3-4m+3=(m-1)(m^2+m-3)=0$$

$$m=1,\quad m=\frac{-1\pm\sqrt{13}}{2}$$

m	$-\infty$		$\frac{-1-\sqrt{13}}{2}$		1		$\frac{-1+\sqrt{13}}{2}$		$+\infty$
Δ		$-$	0	$+$	0	$-$	0	$+$	
R		سه ریشه		یک ریشه		سه ریشه		یک ریشه	

یک ریشه ساده و یک ریشه مضاعف — یک ریشه ساده و یک ریشه مضاعف — یک ریشه ساده و یک ریشه مضاعف

ثانیاً: در مسائل قبل هم یادآوری شد که اگر $a+b+c=0$ باشد خواهیم داشت

$$a^3+b^3+c^3=3abc$$

$$(\alpha\beta)+(\alpha\gamma)+(\beta\gamma)=\frac{c}{a}=\frac{0}{2}=0$$

پس خواهیم داشت

$$(\alpha\beta)^3+(\alpha\gamma)^3+(\beta\gamma)^3=3(\alpha\beta)(\alpha\gamma)(\beta\gamma)$$

$$\text{"}\quad\text{"}\quad\text{"}=3(\alpha\beta\gamma)^2$$

اینک محاسبه عبارت مسأله:

$$\alpha^4\beta^4\gamma+\beta^4\gamma^4\alpha+\gamma^4\alpha^4\beta=$$

$$\alpha\beta\gamma(\alpha^3\beta^3+\beta^3\gamma^3+\gamma^3\alpha^3)=$$

$$\alpha\beta\gamma\left[3(\alpha\beta\gamma)^2\right]=3(\alpha\beta\gamma)^3=$$

$$3\left(-\frac{d}{a}\right)^3=3\left(-\frac{1}{2}\right)^3=\boxed{-\frac{3}{8}}$$

مقدمه درباره ریاضیات نوین

مطالعات ریاضی همواره با اعداد همراه بوده است ابتدا کار با اعداد طبیعی مانند ۱ و ۲ و ۳ ... شروع شده بعداً برای آنکه تفریق هائی مانند ۳ - ۲ امکان پذیر شوند صفر و اعداد صحیح منفی نظیر ۱- و ۵ .. و بوجود آمد و سپس برای آنکه بتوان دو عدد را برهم تقسیم کرد کسرها مانند ۲/۳ وغیره ابداع شدند اما این پایان داستان نبود زیرا پیدا کردن ریشه دوم و ریشه سوم و لگاریتم و خطوط مثلثاتی برای هر عدد مستلزم بوجود آمدن اعداد دیگری مانند اعشاری های نامحدود و یا اعداد حقیقی بود و بالاخره برای آنکه بتوان حتی برای اعداد منفی ریشه پیدا کرد معرفی اعداد مختلط مانند $1-2i$ لازم بنظر رسید.

بهرحال هرگاه دلیلی برای ساختن اعداد جدید وجود داشته اینکار انجام شد. بنابراین دلیلی وجود نداشته که سیستم جدیدی ابداع نشود.

بالاخره ژرژ کانتور واضع و ارائه دهنده ریاضیات نوین با سیستم جدید خود دنیای ریاضی را در شگرفی فروبرد از ابتدای قرن بیستم به تدریج در همه جا اثر کانتور یعنی تئوری مجموعه ها بعنوان یکی از اساسی ترین پیشرفتها در تمام شاخه های ریاضی پذیرفته شد بقیه در صفحه ۳

امروز تئوری انقلابی کانتور تبدیل به یک تئوری کلاسیک شده است و بدون اطلاع از آن لااقل فهم نیمی از مطالب ریاضی امکان‌پذیر نیست.

از کتاب راهنمای ریاضیات نوین تألیف:

محمدرضا نوائی

سئوالات ریاضیات عمومی دوم نظری

طرح از محمدرضا نوائی

۱- اولاً حاصل ضرب دکارتی AxB را تعریف کنید ثانیاً اگر $A=\{1,2\}$ و $B=\{3,4\}$ باشد AxB را بیابید.

۲- رابطه را تعریف کنید و بگویید کوچکترین و بزرگترین رابطه از A در B چیست.

۳- دامنه و حوزه رابطه زیر را مشخص کنید.

$R=\{(x,y)/x=2, y\in N, y\nless 4\}$

۴- اگر دامنه رابطه R برابر $D=\{x/x\in N, x\nless 4\}$ باشد و حوزه رابطه R برابر $\{2\}$ باشد این رابطه را مشخص کنید و معکوس رابطه را مشخص کنید.

۵- بطریق عضو گیری ثابت کنید $(R^{-1})^{-1}=R$

۶- ثابت کنید R یک رابطه هم‌ارزی میباشد

$R=\{(x,y)/x,y\in Z, x+y=$ زوج$\}$

۷- اگر $S=\{1,2,3,5\}$ باشد رابطه $R=\{(x,y)/\substack{x,y\in S\\ x+y=\text{زوج}}\}$ را مشخص کنید

جواب سئوالات ریاضیات عمومی دوم نظری

۱) $A\times B=\{(a,b)/a\in A, b\in B\}$

$A=\{1,2\}$, $B=\{3,4\}$

$A\times B=\{(1,3),(1,4),(2,3),(2,4)\}$

۲) رابطه زیر مجموعه‌ای از ضرب دکارتی میباشد پس

$R\subseteq A\times B$

کوچکترین رابطه $R=A\times B$ میباشد و کوچکترین رابطه $R=\phi$ است.

۳) $R=\{(x,y)/x=2, y\in N, y\nless 4\}$

$R=\{(2,1),(2,2),(2,3),(2,4)\}$

R دامنه $=D=\{x/x=2\}=\{2\}$

R حوزه $=\Delta=\{y/y\in N, y\nless 4\}=\{1,2,3,4\}$

۴) $D=\{x/x\in N, x\nless 4\}=\{1,2,3,4\}$

$R=\{(x,y)/x\in D, y=2\}$

$R=\{(1,2),(2,2),(3,2)\}$

۵) $(R^{-1})^{-1}\overset{?}{=}R$

۱) $(R^{-1})^{-1}\subset R$

$(x,y)\in(R^{-1})^{-1}\Rightarrow(y,x)\in R^{-1}\Rightarrow(x,y)\in R$

$\Rightarrow(R^{-1})^{-1}\subset R$

$R\subset(R^{-1})^{-1}$

۲) $R\subset(R^{-1})^{-1}$

۳) $(R^{-1})^{-1}\subset R$

$R=(R^{-1})^{-1}$

۶) ۱) $(x,x)\in R\Rightarrow x+x\overset{?}{=}$ زوج

$2x=$ زوج

۲) $(x,y)\in R\Rightarrow x+y=$ زوج $\Rightarrow y+x=$ زوج $\Rightarrow$

$(y,x)\in R$

۳) $(x,y)\in R, (y,z)\in R$

$x+y=$ زوج , $y+z=$ زوج

$x+z=$ زوج $\Rightarrow(x,z)\in R$

R هم ارزی است $\Leftarrow(1,2,2)$

۷) $R\subseteq S\times S$

$S\times S=\{(1,1),(1,3),(1,5),(3,1),(3,3),(3,5),(5,1),(5,3),(5,5)\}$

$R=\{(x,y)/x,y\in S, x+y=$ زوج$\}=\phi=\{\}$

"زیرا هر زوج مرتب در $S\times S$ مجموعشان زوج میباشد لذا نمیتوانیم در R باشد پس R تهی است

سئوالات هندسه نظری ریاضی و فیزیک

از ایرج هاشمی

۱- ثابت کنید که مجموع مربعهای اندازه‌های اضلاع هر متوازی‌الاضلاع با مجموع مربعهای اندازه‌های دو قطر آن مساویست.

۲- هرمی را که قاعده آن مربعی به ضلع $6\sqrt{2}$ سانتیمتر و اندازه هر یال آن ۱۰ سانتیمتر است صفحه‌ای از وسط یالهای گذرد قطع کرده و یک هرم ناقص پدید آمده است سطح جانبی و سطح کل و حجم آن را بیابید.

۳- سطح جانبی و حجم مخروط ناقص دواری را که شعاع‌های دو قاعده آن ۸ و ۵ سانتیمتر و اندازه مولد آن ۵ سانتیمتر است حساب کنید.

۴- ثابت کنید که اولاً - در هر مثلث عمود منصف یک ضلع مثلث و نیمساز زاویه مقابل بآن ضلع بر روی محیط دایره محیط متقاطعند

ثانیاً - مثلثی رسم کنید که طول ارتفاع و میانه و نیمساز زاویه داخلی مربوط به یکی از رئوس آن معلوم است.

جواب سئوالات هندسه نظری ریاضی

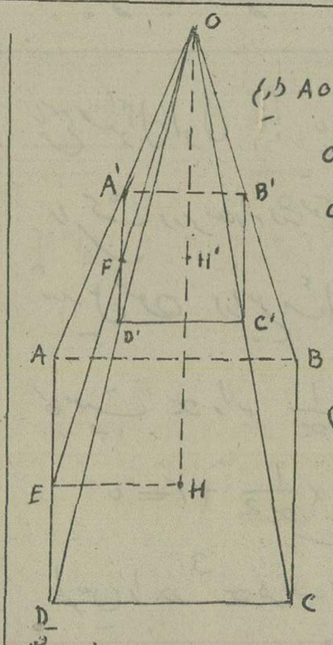

جواب ۲- در مثلث قائم‌الزاویه AOE داریم

$OE^2=OA^2-AE^2=100-(2\sqrt{2})^2$

$OE^2=100-18=82$

پس $OE=\sqrt{82}$,

$EF=\frac{OE}{2}=\frac{\sqrt{82}}{2}$

و در مثلث قائم‌الزاویه OEH داریم

$OH^2=OE^2-EH^2$

و یا $OH^2=82-18=64$

پس $OH=8$

و $H'H=\frac{OH}{2}=4$

مساحت جانبی هرم ناقص $=(4AB+4A'B')\frac{EF}{2}=$

$(4\times 6\sqrt{2}+4\times 3\sqrt{2})\frac{\sqrt{82}}{4}=18\sqrt{41}$

مساحت کل $=18\sqrt{41}+(6\sqrt{2})^2+(3\sqrt{2})^2=90+18\sqrt{41}$

حجم $=\frac{h}{3}\left(S+S'+\sqrt{SS'}\right)$

حجم $=\frac{4}{3}\left[(6\sqrt{2})^2+(3\sqrt{2})^2+\sqrt{6\sqrt{2}\times 3\sqrt{2}}\right]=128$

جواب ۱- میخواهیم ثابت کنیم که

$AC^2+BD^2=2AB^2+2BC^2$

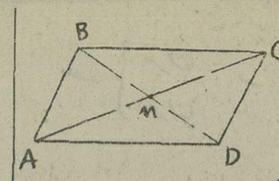

بنابه فرمول میانه در مثلث ABC داریم

$BM^2=\frac{2AB^2+2BC^2-AC^2}{4}$

و یا $4BM^2=2AB^2+2BC^2-AC^2$

و یا $(2BM)^2+AC^2=2AB^2+2BC^2$

پس $BD^2+AC^2=2AB^2+2BC^2$

جواب ۳-

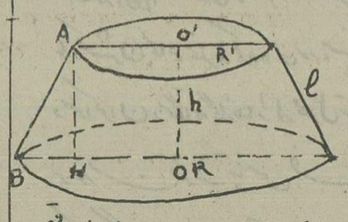

مساحت جانبی مخروط ناقص $=\pi l(R+R')=\pi\times 5(5+1)=30\pi$ cm^2

در مثلث قائم‌الزاویه ABH اندازه BH برابر ۳ سانتیمتر پس

$AH^2=AB^2-BH^2=25-9=16$

$AH=h=4$

حجم مخروط ناقص دوار $=\frac{\pi h}{3}\left(R^2+R'^2+RR'\right)$ cm^3

$V=4\frac{\pi}{3}(25+64+40)=172\pi$

جواب ۴-

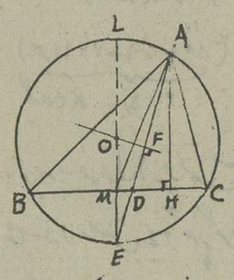

اولاً - دایره محیط مثلث ABC را کشیده نیمساز زاویه A کمان متقابل یعنی $\overset{\frown}{BC}$ را نصف میکند و بهمین نحو عمود منصف ضلع BC نیز کمان $\overset{\frown}{BC}$ را نصف میکند پس نیمساز زاویه A و عمود منصف ضلع BC هردو از نقطه E وسط $\overset{\frown}{BC}$ میگذرند

ثانیاً - با توجه بشکل مثلث قائم‌الزاویه AMH که میانه AM و ارتفاع AH معلوم است قابل رسم است پس برای رسم مثلث ABC ابتدا مثلث قائم‌الزاویه AMH را رسم کرده عمودی از نقطه M بر MH خارج کرده بمرکز A و شعاعی برابر AD (طول نیمساز) قوسی رسم میکنیم تا MH را در نقطه D قطع کند بعد AD را امتداد داده تا عمود از نقطه M را در نقطه E قطع کند عمود منصف پاره‌خط AE عمود ME را در نقطه O قطع میکند بمرکز O و شعاع OA دایره‌ای کشیده تا امتداد MH را در نقاط B و C قطع کند مثلث ABC جواب است

قابل توجه دانش آموزان عزیز

روزنامه اطلاعات باتوجه به نیازهای درسی دانش آموزان سراسر کشور، برنامه های فرهنگی خود را در زمینه دروس اصلی ادامه میدهد. ضمنا اساتید و دبیران همکار روزنامه اطلاعات آماده پاسخ به سئوالات دانش آموزان میباشند،

لطفا نامه های خود را به آدرس اول خیابان خیام، روزنامه اطلاعات، قسمت پاسخ به سئوالات دانش آموزان ارسال دارید.

نیازمندیهای اطلاعات

خاکبرداری
تسطیح ـ اجاره ماشین آلات
شرکت ایران پادار : تلفن ۸۵۰۳۱۵

اونیورسال
شرکت سهامی خاص
افراد ذیل را به همکاری دعوت مینماید
۱ـ بازاریاب باداشتن برگ خاتمه خدمت و یا معافی دائم غیرپزشکی و دیپلمه متوسطه.
۲ـ یک نفر دوشیزه یابانو ماشین‌نویس.
۳ـ طراح جیک و فیکسچر وقالب ساز.
۴ـ راننده ۲ شخصی جهت توزیع گاز وکمک راننده.
۵ـ کارآموز سرویس ویا سرویسکار باتجربه باداشتن برگ معافی و گواهینامه رانندگی اتومبیل و یاموتورسیکلت.
۶ـ نگهبان با سپردن تضمین وداشتن شش کلاس سواد و برگ خاتمه خدمت.
۷ـ حسابدار
۸ـ جوشکار برق ۴ نفر.
داوطلبان به محل کارگزینی شرکت واقع در انتهای سیمتری نارمک خیابان چهل جنب دانشکده علم و صنعت مراجعه فرمایند.

آگهی مزایده
شرکت سهامی خاص زامیاد واقع در کیلو متر ۱۸ جاده قدیم کرج (گروه صنعتی رنا) ماهیانه در حدود ۲۵۰ ـ ۳۰۰ تن تخته های جدا شده از صندوق اجناس رسیده از خارج را بطریق مزایده بفروش می رساند. علاقمندان می توانند برای مشاهده نوع و جنس تخته های مورد مزایده و همچنین اطلاع از کیفیت و سایر اطلاعات لازمه به آدرس فوق‌الذکر دفتر تدارکات و یا بدفتر اداره کل خرید شرکت زامیاد واقع در خیابان سعدی جنوبی پلاک ۷۳۲ مراجعه نمایند.

آگهی دعوت مجمع عمومی عادی
مجمع‌عمومی عادی شرکت تعاونی تهیه و توزیع اعضاءصنف فروشندگان کباب و آش‌و حلیم در ساعت ۵ بعدازظهر روز دوشنبه مورخ ۲۸ر۴ر۲۵۳۵ درسالن اجتماعات اتاق اصناف پایتخت تشکیل میگردد . از عموم اعضاء تقاضا میشود با در دست داشتن دفترچه عضویت در جلسه مذکور حضور بهمرسانند .
دستور جلسه :
۱ـ بررسی و تصویب ترازنامه و حساب سود و زیان پس‌از استماع گزارش هیئت مدیره و بازرسان
۲ـ انتخاب بازرسان شرکت
۳ـ تعیین خط‌مشی و برنامه آتی شرکت
۴ـ اخذتصمیم درباره‌نحوه تقسیم‌مازادبرگشتی
نایب‌رئیس هیئت‌مدیره شرکت ـ غلامحسین پوراسماعیلی

نیروی دریائی شاهنشاهی
آگهی استخدام
نیروی دریائی شاهنشاهی تعدادی غیرنظامی باتخصص‌های‌مهندس(برق ،الکترونیک) راجهت پایگاه دریائی بندرپهلوی باحقوق ومزایای‌عالی استخدام می نماید .
داوطلبین می توانند جهت کسب اطلاعات بیشتر بمعاونت پرسنل (مدیریت‌استخدام)واقع در خیابان سپهبد زاهدی جنب مسجدالرحمن مراجعه نمایند . م‌الف۶۲۲۰

تخلیه‌چاه‌فاضلاب
تخلیه چاه فاضلاب و توالت و سپتیک‌تانک و فوسپتیک و حفر چاه با دستگاه موتوری شرکت ایران شوشتر ۸۲۹۵۵۶ـ ۸۳۰۷۲۲

آگهی استخدام
دفتر مهندسی فرمانداری کل سمنان به‌منظور تکمیل کادرفنی خود افرادزیر را مطابق‌آئین‌نامه اصلاحی استخدام‌افراد پیمانی استخدام‌مینماید:

۱ـ مهندس معمار	یکنفر
۲ـ مهندس شهرساز	یکنفر
۳ـ مهندس راه وساختمان	یکنفر
۴ـ مهندس مکانیک و تاسیسات	یکنفر
۵ـ تکنیسین راه‌و ساختمان	دو نفر
۶ـ نقشه‌بردار	یکنفر

داوطلبان میتوانند بادر دست داشتن‌فتوکپی آخرین مدرک تحصیلی ودفترچه پایان خدمت‌یا معافی دائم به دفتر مهندسی فرمانداری کل سمنان واقع درشهرک مراجعه نمایند .
دفتر مهندسی فرمانداری کل سمنان

کلاسهای انگلیسی شباهنگ
ShEC
برای کلاسهای زیر ثبت نام میکنند :
★ متون ادبی انگلیسی دانشکده ها
★ اعزام دانشجو بخارج ـ تافل
★ مکالمه زیر نظر استادان آمریکائی
★ کلاسهای ترمی (عادی ـ فشرده)
★ کلاسهای مخصوص ششم دبیرستان
★ کلاسهای کودکان
ثبت نام همه روزه صبح وبعدازظهر :
نشانی : کلاسهای انگلیسی شباهنگ ـ میدان کندی
تلفن ۹۲۹۶۹۴

گروه‌فرهنگی آذر
از نهم تیرماه صبح و عصر کلاسهای زیر را تشکیل میدهد.
۱ـ کلاسهای تجدیدی پنجم و ششم ریاضی وطبیعی و نظام جدید (نظری)
۲ـ کلاسهای تقویتی ششم ریاضی و طبیعی‌وکلاسهای نظام جدید(نظری)
علاقمندان برای ثبت‌نام‌میتوانند همه روز ازساعت ۸ صبح الی۱۲ واز ساعت ۵ بعداز ظهر تا۸به محل های‌زیرمراجعه کنند.
۱ـ دبیرستان شماره ۱ آذر خیابان نادری چهارراه قوام‌السلطنه تلفن ۶۶۷۱۷۰ ـ۶۴۳۶۴۲
۲ـ دبیرستان شماره ۲ آذرمیدان بهارستان خیابان صفی‌علیشاه تلفن ۳۰۱۱۰۶ ـ۳۱۸۴۸۱
۳ـ دبیرستان شماره ۳ آذر کریم خان‌زند تقاطع بهجت‌آباد تلفن ۸۹۴۰۱۵ ـ۸۹۴۶۷۱

گروه‌فرهنگی خوارزمی شمیران
برای کلاس های تجدیدی‌وتقویتی ثبت‌نام میکند .
نشانی : میدان تجریش اول خیابان‌مقصود بیک تلفن ۲۷۶۹۶۹ و ۲۷۴۴۱۶

دبیرستان ملی تهران
برای کلاسهای تکدرس «تقویتی ـ تجدیدی ششم طبیعی و ریاضی
ترم تابستانی
باهمکاری آقایان سیروس ملک‌محمدی ـ بیروزگان ـ دکتر تاجیک ـ مهندس سیاسی ـ گلشن ـ بصیری جلالی ـ مهندس سیری ـ
همه‌روزه
ثبت نام مینماید با دو قطعه عکس
خیابان شاهرضا ـ چهارراه کالج ـ تلفن ۶۴۶۱۲۰

آگهی دعوت مجمع عمومی عادی سالیانه
بدینوسیله از کلیه سهامداران شرکت سهامی خاص کارخانجات آرد ایران ماه دعوت میشود در جلسه مجمع عمومی عادی سالیانه شرکت که در ساعت ۱۰ صبح روز پنجشنبه ۲۴ تیرماه ۲۵۳۵ درمحل شرکت واقع در خرم‌آباد خیابان خیرآباد تشکیل میگردد حضور بهمرسانند .
دستور جلسه
۱ـ رسیدگی به ترازنامه پایان سال ۱۳۵۴ و تصویب آن .
۲ـ انتخاب بازرسان اصلی و علی‌البدل .
۳ـ بحث و مذاکره و اتخاذ تصمیم در باره سایر موضوعات شرکت
رئیس هیئت مدیره ـ محمد نسوادرانی

صاحبان صنایع وبازرگانان کشور
الاخبار
تنها مجله عربی زبان ایران از گروه نشریات موسسه اطلاعات با داشتن نمایندگی در ۱۲ کشور عربی، روزهای شنبه منتشر میشود

نیروی دریائی شاهنشاهی
آگهی استخدام
نیروی‌دریائی شاهنشاهی تعدادی‌غیرنظامی‌را با حقوق ومزایای مکفی جهت خدمت در یگانهای تابعه بشرح زیر استخدام مینماید .

مدرک تحصیلی	تخصص	محل خدمت
لیسانس	برق، مکانیک ، الکترونیک	تهران
لیسانس	مدیریت بازرگانی اقتصادحسابداری	تهران
لیسانس	استاد موزیک	تهران
لیسانس	ماماونرس ماما	بوشهر
لیسانس	مترجمی	بوشهر
دیپلم	امور دفتری ، حسابداری، ماشین نویسی بایگانی	تهران
حداقل ششم ابتدائی	مکانیسین(تعمیرکارموتورهای‌دیزلی وبنزینی)	تهران
حداقل ششم ابتدائی	تکنیسین (برق ، شوفاژ ، لوله‌کش ساختمان)	سیرجان
ششم ابتدائی	راننده پایه ۱و۲	تهران
ششم ابتدائی	راننده پایه یکم	منجیل

داوطلبین میتوانند برای کسب اطلاعات بیشتر و ثبت نام همه روزه باستثنای ایام تعطیل بمدیریت استخدام واقع در خیابان سپهبدزاهدی جنب مسجدالرحمن‌مراجعه‌نمایند
م‌الف ۷۹۵۹ ۱ـ۵ ا ـ ۱۱۵۴۶

از نظر موصدقبولی هر نواحی یک و ۱۰ آموزش و پرورش

دبیرستان کیهان نو
در رشته‌های طبیعی و ریاضی مقام اول را احراز کرد

فرید کریمیان

سعید صائب

هر کوشش و زحمتی پاداش و دستمزدی دارد و هرتلاشی مخصوصا اگر درجهت آموزش و پرورش فرزندان این‌آب و خاک صورت گیرد هنگامیکه‌به نتیجه برسد باعث افتخار و سرافرازی است .
این خلاصه‌ای از اظهارات آقای‌مهدی شاه‌صاحبی،صاحب امتیاز و رئیس دبیرستان‌کیهان نو در گفت و شنودی بود که‌با ایشان داشتیم .
آقای شاه صاحبی که از فرهنگیان با سابقه وپرتلاش‌و خوشنام است در مورد میزان قبولی دانش آموزان دبیرستان کیهان‌نو اظهار داشت :
خوشبختانه با کوشش و علاقمندی‌کادر آموزشی‌دبیرستان کیهان‌نو، امسال‌نیز مانند سال های گذشته در امتحانات‌نهائی موفقیت های چشمگیر و قابل توجهی نصیب دانش آموزان این دبیرستان شده است .
آقای مهدی شاه صاحبی افزود : در رشته طبیعی‌آقای فریدکریمیان بامعدل‌کتبی ۱۹ر۶۹ دربین دانش‌آموزان‌کلیه‌دبیرستان های این‌ناحیه رتبه اول‌راحائز گردیده است .
آقای سعید صائب‌نیز بامعدل کتبی ۱۸ر۹ دررشته‌ریاضی بین شاگردان کلیه مدارس نواحی یک و ۱۰ رتبه اول را احراز کرده است .
صاحب امتیاز و رئیس‌دبیرستان کیهان‌نو اضافه کرد که ازنظر درصد قبولی، دبیرستان‌کیهان‌نو دربین کلیه‌دبیرستان‌های نواحی مذکور در رشته‌های طبیعی و ریاضی مقام اول‌را بدست‌آورده است چون نفرات‌اول تاچهارم رشته طبیعی و همچنین نفرات اول تاسوم رشته ریاضی در نواحی مذکوراز دبیرستان کیهان‌نو میباشند . برای من‌و همکاران و کادر آموزشی دبیرستان‌کیهان‌نو همین‌سرفرازی وافتخار پاداش تلاش‌وکوششی است که‌از بدو تاسیس این دبیرستان در جهت آموزش‌بهتر و پیشرفت بیشتر دانش‌آموزان و فرزندان این آب و خاک صورت گرفته است .

ثبت نام فقط تا فردا شب
مراکز آموزش شرکت کامپیوتر آتومیشن امروز اعلام کرد که بمنظور دادن امکانات بیشتر به علاقمندان رشته های پانچ و برنامه نویسی کوبول (تئوری ـ عملی) دوره تابستانی فقط تا فردا شب نام‌نویسی ادامه دارد داوطلبان میتوانند با استفاده از این فرصت‌جهت گرفتن اطلاعات‌و ثبت‌نام به دفتر آموزش شرکت واقع در خیابان پهلوی چهارراه امیراکرم ساختمان کوروش طبقه دوم مراجعه نمایند .
تلفن ۶۴۹۲۵۸

بافت شناسی
چاپ دوم ، شماره ۱۰۱۸
تالیف
دکتر ناصرالدین بامشاد
ناشر
مؤسسهٔ انتشارات و چاپ دانشگاه تهران
مراکزفروش: فروشگاه شماره ۱ خیابان شریعتی‌دانشگاه (۲۱آذر) فروشگاه شماره۲ خیابان شاهرضا ایستگاه لاله‌زار

Imperial Government of Iran Ports & Shipping Organization

Construction of roads,

OPEN AREAS AND UTILITIES FOR TEN BERTHS EXTENSION AND BARGE HARBOR IN BANDAR SHAHPOUR

Pre-Qualification of Contractors

1. *The Ports and Shipping Organization of Iran intends to call for tenders during third quarter of 1976 from a selected number of interested contractors for the construction of pavement of roads and open are as and construction of water, sewer and power installations in Bandar Shahpour at the Persian Gulf. The pre-qualifications is open to contractors from any one of the member countries of the International Bank for Reconstruction and Developm ent (the World Bank) and Switzerland. The execution of the work is expected to start late 1976.*

2. QUANTITIES INVOLVED ARE EX PECTED TO BE APPROXIMATELY AS FOLLOWS:

	Approx. Quantity
Earthworks	*150.000 cu.m.*
Concrete sewer pipes of various diameters	*12,000 lin.m.*
Ductile cast iron pipes of various diameters	*18,000 lin.m.*
A new water works	
Electrical cables of various sizes	*13,000 lin.m.*
30 m high masts for illumination	*125 pieces*
Telephone cabling	*14,000 lin.m.*
Reinforced concrete, cast in situ	*9,500 cu.m.*
Concrete pavement	*150.000 sq.m.*
Full depth asphaltic concrete	*430,000 tons*
Special surfacing	*80,000 sq.m.*

3. Qualified civil engineering contractors or contracting consortia interested in the tendering for these works should forward their names and addresses to Iran-Kampsax Consulting Engineers, Abbasabad Ave., Kh. Pakistan, Kh. Dowom, No. 74, P.O. Box 11, Tehran, Iran, who will then furnish them with a copy of a "Pre-qualification Questionnaire" which is to be completed in English and returned to Iran-Kampsax not later than September 1, 1976. Iranian contractors or consortia may only participate if they are qualified as per Plan and Budget Organization's distinctions.

4. *Only contractors and/or consortia who meet the appropriate standards of: Experience and past performance on similar works, capabilities with respect to design, personnel, equipment and plant, financial position, will be qualified for participation.*

5. The General Conditions of the Contract will include an escalation clause for adjustment of prices.

6. *As a condition of award of contract, the successful contractor or consortium, is required to establish a company duly re gistered in Iran. The complete questionnaire shall as far as possible, include names of all partners and type of intended partnership.*

7. In case the successful tender is a joint- venture and/or consortium, all partners shall be jointly and severally responsible for the execution of the works.

8. *Only contractors or consortia who are subsequently advised that they have been qualified will be invited to tender for this project.*

9. The Ports and Shipping Organization of Iran reserves the right to reject any of the applicants.

مجله‌جوانان‌روزهای دوشنبه‌منتشر میشود

روی خط پاریس ـ مهرداد افشار

گردهم‌آئی پژوهشگران رابطه کار وخستگی ـ کاروجنون (پاریس) :

رئیس وکارمند وکارگر... همه، مضطرب وخسته وبیمارند!

معلمان وروزنامه نگاران ، بیش از همه در معرض ناراحتی‌های روانی ناشی ازکار قرار دارند

در گردهم‌آئی پژوهشگران رابطه کار و خستگی، کار وجنون درپاریس، فرسودگی تدریجی نیروی کار درجوامع صنعتی، چون نگرانی درجه‌اول نگریسته شد .

دکتر «دومورتیه» از دانشکده پزشکی «نانت» گفت: درگذشته، کارگران کم‌وبیش از کارشان رضایت‌خاطر مییافتند . آنها معمولا در جوار کارگاهشان میزیستند و غالبا زندگی‌خانوادگی‌وزندگی‌شغلی‌شان راادغام میکردند. امروز خاصه درپاریس هرروز دوتاسه ساعت از وقت خود را صرف پیمودن فاصله خانه و کارگاه و کارخانه، ازحومه به مرز پاریس یا از پاریس بحومه ، میکنند و بعدازظهر باصرف همین اندازه‌وقت ، بسرعت خود را بخانه میرسانند . ساعتی تلویزیون می‌بینند و سپس میخوابند . دراین‌میان ، زنان شاغل که شمارشان بی‌وقفه افزایش مییابد میان اداره و خانه‌ومیان گهواره‌و اتوبوس بیشتر خرد میشوند .

این چنین، خستگی عصبی برکارگران چیره میشود و خستگی عصبی، به عکس خستگی جسمی وعضلانی، باخواب از میان نمیرود. خستگی عصبی، خود سرچشمه ومبدا بی‌خوابی است وبی‌خوابی، زنگ هشدار : ورود‌از در کوچک‌به سراشیب‌لغزنده جنون «مورتیه» افزود:

«باید اعتراف کرد که‌عارضه خستگی‌عصبی، مولود یک گروه علت است و کار بتنهائی‌مایه این ناهنجاری‌هانیست،بلکه شهرگرائی،محیط زیسته داشتن همسری بدخوو مادر زن پرخاش‌جو، زیستن درخانه‌ئی تنگ و پیمودن خط سیرهای دراز و مانند اینها نیز دست در کارند. «ویروس» خستگی‌صنعتی، بصورت روان نژندی‌های کوچک وبزرگ، همه طبقه های اجتماعی‌حرفه‌ئی‌رااز لوله‌کش‌تا آموزگار، گرفتار میسازد. در ایالات متحده ۴۸ درصد تختهای بیمارستانی، به بیماران روانی اختصاص دارد. در فرانسه ۳۳ درصد، ودر برزیل ۱۸ درصد!

پژوهشگر دیگری از دانشگاه پاریس‌گفت:

پاره‌ئی از شغل‌ها، بیماری زاتر ونگرانی‌آورتر است. خستگی و نومیدی تغییر چهره داده‌اند.نومیدی، دیگر آن نیست که درگذشته، معدن‌کاو احساس‌میکرد. نومیدی آنست که کارگر کارخانه‌های «رنو» دارد: روزانه سه هزار وهشتصد بار، حرکت واحدی را انجام میدهد، میداند فردا چه خواهد کرد، شش ماه دیگر وده سال دیگر چه خواهد کرد. دربازگشت بخانه، حتی‌تلویزیون‌رنگی‌هم، علاقه‌اش‌رابرنمی‌انگیزد، کمترین فریاد بچه‌هایش را تحمل نمیکند، از لحاظ عصبی تا مغز استخوان فرسوده شده‌است.

همین پژوهشگر به نقل از «انجمن علوم‌اجتماعی» فرانسه میگوید: هفتاد ویک در صد کارگرانی که کار گروهی میکنند، اختلالهای رفتاری نشان میدهند. دلهره، زود خشمی، افسردگی، بیخوابی و ...ضایعه روانی کار، کمتر از ضایعه جسمانی مشهود استو ظاهرا کمتر تشخیص دادنی است.

مغز بایک ضربه از پا درنمی‌آید. نخستین علامت هشدار بیتابی در برابر صداها وبیتابی در برابر دیگران است. کارگر جامعه صنعتی، دیگر بناهار خوری کارگاه نمیرود، تک وتنها به کافه میرود. به همسرش، دشنامهای زشت میدهد... و در مرحله بعدی، بازده‌حرفه‌ئی‌اش افت میکند. درصدد برمیاید با کوششی‌روز افزون واپس ماندگی را جبران کند. آهنگ کار راشتاب میدهد واگرکارمند است،پرونده های‌رسیدگی نشده را بخانه میبرد وباری ، این فزون کاری چون باری تازه‌تر، براو سنگینی میکند و سقوط و خرد شدگی عصبی، از این پس آشکار میشود.

بنظر همین کاوشگر، کثرت وقوع نژندهای‌کار، معلول دوازده علت است که برخی از آنها چنین است: بیش از ۶۰ ساعت کار در هفته، برنامه‌غذائی نامناسب، بیوگی، متارکه، بیماری یا مرگ درخانواده، برخوردهای اجتماعی، محدود بودن سرگرمیها و خاصه کار ملال‌انگیز، کار وقت‌گیر، کار نامتناسب‌با هوش وتوان کارگر ...

واما دکتر «کلودویل» کارشناس ناخوشی شناسی روانی کار، در این گردهم‌آیی گفت:

کارگر جامعه‌صنعتی،فراغت ندارد، پیوسته‌خواست هایش سرکوب میشود، اعتصاب‌هایش در هم‌میشکند، فردیت واستقلال روحی‌اش تبخیر میشود. او چهره بی‌رنگی میشود، یک نام میشود، یک شماره میشود، یک پیچ از مجموعه پیچیده هزاران پیچ و مهره کارخانه وکار میشود. او به‌بیماری‌هائی دچار میشود که زاده خشونت وپرخاشگری محیط ودشمن‌خوئی پیرامون است. کار یک نواخته او را به‌ملال دایم میافکند. در یک کارخانه لباس‌دوزی در «سن‌لزن» فرانسه، دختران جوان، ده هزار بار در روزدستشان را بالا وپائین میبرند. در چنین شرایطی، بدیهی‌است که مغز پاسخ نمیدهد.

«دکتر کلولوروا» دبیر کل جامعه فرانسوی بهداشت روانی، نژندی‌های ناشی از مشاغل فکری را بررسی کرد. وی گفت: مشاغل فکری‌نیز ازخشونت روانی‌کار، درامان نیستند. براساس یک پژوهش امریکائی، نژندی کارفکری‌نزدمعلمان وروزنامه‌نگاران، بیشتر دیده میشود. در تحلیل نژندی معلمان بایدگفت که آنها هرگز از محیط کودکانه خارج نمیشوند. خاصه معلمانیکه در روستاها، تماسهای اجتماعی بسیار ندارند، نمیتوانند بالغانی چون دیگران‌باشند. نزدیک مامور ثبت اسناد، هیستری، چندان آزارنده نیست و نزدیک بازیگر، حتی میتواند بعظمت ودقت نقشی که او برعهده دارد خدمت کند، اما نزدیک معلم، هیستری فقط رشد میکند زیرا معلم در برابر خود، یک آئینه بی‌رحم، یک طبل پرصدا دارد که همانا «کلاس» اوست.نژندی‌ها وافسردگیهای‌روزنامه‌نگارانی رانیز باید بیاد آورد که‌درآماده‌باش دایمی رویدادها بسر میبرند واز جنون‌هائی باید یاد کرد که موسیقیدانان پیری‌را در چنگ میفشرد که ازافتخاری که هرگز بسر وقتشان نیامده، فرسوده‌اند. واما افول هویت، دردیست که دراین قرن، بسراغ‌کارمندان میرود. درگذشته، کارمند، شخص با اهمیت ومحترمی بود. در کوی وبرزن باوسلام میدادند. امروزبیماری او اینست که دیگر جز یک چرخ دنده‌ساده و گمنام نیست که باتغییر قدرت یابه‌خواست قدرت جابجا میشود. از خودابتکاری ندارد و فقط باید آنچه را از بالا دریافت‌میکند، بی‌کم وکاستی‌و بدون‌کوبیدن مهر فردیت وشخصیت خود برآن، بنفر بعدی تحویل دهد. همین پژوهشگر گفت: دلهره در نظام‌سلسله مراتبی جامعه‌های امروزین متولد میشود. ازسرتاپای نردبام سلسله مراتب، اضطراب و دلهره‌یی بچشم میخورد که شکلهای گوناگون بخود میگیرد، از بیماری روسا گرفته تاترس درونی کارمندو کارگر...

تاریخ دیکتاتوری درجهان ـ۲۱ـ

هدف فاشیزم، کنترل انقلابات کارگری است

ظهور موسولینی

شکست دانونزیو در ماجرای«فیوم» بطور اتوماتیک رهبری جنبش فاشیسم را در دست های موسولینی که بیست سال جوانتر از او بود قرارداد . نحوه کمک موسولینی در ماجرای فیوم مورد تردید بود . او متهم بود که قسمتی از اعانات جمع شده برای فیوم را در راه تبلیغات برای گروه خودش که در بهار ۱۹۱۹ بوجود آمده بود ، مصرف‌کرده است . علاوه‌براین‌طرفداران دانونزیو ، موسولینی را بشدت‌به‌عقد یک قرارداد محرمانه با نخست وزیر ایتالیا ،مبنی‌بر رها کردن دانونزیو و درعوض بدست آوردن حمایت سیاسی و احتمالا مالی متهم می کردند .

موسولینی برای‌نقشی که بایدایفا می کرد مناسب ترین شخص بود .او اهل ROMAGIU بود . در زمان رشد او هنوز سوسیالیسم در ایتالیا و سایر کشور های لاتین دارای نشانه های آنارشیستی و انقلابی بود .هرچه توسعه صنایع سنگین و اتحادیه های بازرگانی کندتر باشد ، تمایل به طرف خودیاری بیشتر است .

پدربنیتو که‌استاد کاری در دهکده «پرداپیو» و سوسیالیست دو آتشه‌ای بود ، در جوانی بخاطر تماس بامایکل باکونین پدر آنارشیسم ، چندین سال به زندان افتاد . حتی خود بنیتوی جوان ، جنگجو ، غیرقابل کنترل ، موذی و کینه‌جو نشانه هایی از یک آنارشیست را در خود داشت .

آنارشیسم معمولا در کشور های عقب افتاده دیکتاتوری که پرولتاریای جدید ، هنوز توسعه نیافته است ،نظیر صنایعی که بعدها تسلیم کمونیسم شدند، بعنوان مبارزه‌ای در راه نابود کردن طبقه حاکمه به بهترین نحوی پا می گیرد .

اما این پدر و پسر علیرغم اعتقاد راسخشان به سوسیالیسم هردو بیشتر خرده‌بورژوا بودند تاپرولتاریا و همین نکته بنیتو را برای رهبری مناسب‌می کرد . یکی از کسانی که زندگی نامه موسولینی را نوشته است بنام مونلی کتاب خودرا « موسولینی خرده بورژوا» نامیده است .

او ، پس‌از اینکه ILDUCE شد، اغلب خاطره مدرسه دینی سالزیا را که در آنجا بزرگ شده بود و می دید که پسر ها غذاهایشان را در سه گروه مختلف بسته به وسائل ، می خوردند، بیان می کرد و همواره ادعا می کرد که چنین تجربه‌ای،فرد را سوسیالیست بار می آورد . این حرف کاملا غلط است ،چنین رفتاری سوسیالیست‌بوجود نمی آورد بلکه فاشیست، یعنی کسی که نه بخاطر علاقه به طبقه کارگر ، بلکه به دلیل حسادت به طبقه بالاتر وکوشش برای رسیدن به آن سطح ، فعالیت می کند ، بوجود می آورد . بعضی از جنبش های‌اجتماعی‌بیشتراز فاشیست‌ها و سوسیالیست های ملی ، برمشخصات انقلابی خود تاکید کرده‌اند و برای تسلیم طبقات‌حاکمه‌به‌این ERSATZPLITE انرژی عظیم و شرایط بخصوص‌انقلابی مورد نیاز است . اما هدف فاشیست‌ها شروع یک انقلاب کارگری نبود بلکه کنترل آن بود .یعنی هدف آنها شورش نبود بلکه قراردادن‌یک طبقه ضدانقلابی جدید بجای طبقه‌حاکمه جامعه بود .

این کوشش برای بدست آوردن رهبری ، اساس طبیعت رهبران و اشتباهات فاشیسم می باشد . علت عصیان فاشیسم ، ضرورت آن برای پیشرفت رهبران آن بود . در تمام زندگی ، آنها کوشش می کردند بسته به موقعیت ، با طبقات بالای جامعه‌مبارزه ویا برایشان خدمت کنند و قدرت خود را برای کارگران به ثبوت برسانند

موسولینی روش درس را ادامه داد. تا سی‌ودو سالگی ، او یک مارکسیست‌ـ سوسیالیست بود و خصوصیات‌ذاتیش کاملا پنهان مانده بودند ، اما در سایه پیشرفت های بعدی ، خود را نشان دادند . این جوان وحشی ، غیرقابل کنترل و متعصب با چشمان نافذ ، معلم یک مدرسه ابتدائی شد . پس‌از مدت کمی برای فرار از خدمت نظام مثل بسیاری از هموطنانش به سویس فرار کرد . در آنجا مثل واگنر در پاریس و هیتلر در وین ، شاهد تنزل خود از طبقه بورژوا به طبقات بسیار پائین جامعه بود و به استثنای دوره های کوتاه ، قسمت اعظم مدت اقامتش در آنجا را به صورت یک گدا ، آواره ویا یک مبلغ سیار گذراند . در این هنگام به اولین بار از پانزده بارزندانیش محکوم شد . جرم او آوارگی و خلاف های سیاسی بود.این دوره از زندگیش تاثیر زیادی در آینده او داشت . آنچه ما از این دوره دردست داریم بیشتر براساس داستان های خودش است و قسمت هایی از کتاب « نبرد من» هیتلر را به یاد می آورد . درمیان این‌داستان ها خاطره مربوط به کوشش های بی‌ثمرش برای بدست آوردن غذای روزانه وجود دارد . او هم مثل هیتلر بخاطر لباس های محترمانه‌اش بوسیله همکارانش اخراج می شود . از آن به بعد احساس‌خجالت بخاطر این تنزل و آرزوی وادار کردن طبقات حاکمه به مهم شمردن او و عقایدش ،سرتاسر وجود او را فرا گرفته بود و سعی او براین بود که به هر قیمتی که شده به این آرزو برسد . تجربیاتش در مورد این دوره از زندگیش ، موجب نفرت مغرضانه او از انگلیس نیز شد : دیدن انگلیسی های ثروتمند که به سویس و ایتالیا می آمدند،به‌این معلم سابق‌مدرسه می فهماند که‌به‌پائین ترین طبقه اجتماع سقوط کرده است و باعث ناراحتی بیش‌از اندازه او می شد .

چهارقارهٔ دنیا
بایک پرواز «هما»

هواپیمائی ملی ایران «هما» یک پرواز استثنائی دیگر بر پروازهای بین المللی خود میافزاید و با این پرواز چهارقارهٔ دنیا را بهم پیوند میزند.
ساعت ۱۰/۱۵ دقیقه روزهای یکشنبه، سه شنبه و پنجشنبهٔ هرهفته یکی ازجت های بوئینگ ۷۰۷ هواپیمائی ملی ایران فرودگاه مهرآباد راترک میکند، تا بایک توقف درقاهره، یک توقف درپاریس سرانجام ساعت ۲۱ درفرودگاه جان اف کندی نیویورک فرود آید.
این آسانترین، راحت ترین وایدال ترین پرواز برای کسانی است که میخواهند بایک پرواز به چهارقارهٔ جهان سفرکنند.

هواپیمائی ملی ایران «هما»
برای کسب اطلاعات بیشتر باآژانس مسافرتی خود یا هواپیمائی ملی ایران «هما» تماس بگیرید

تهران قاهره پاریس نیویورک

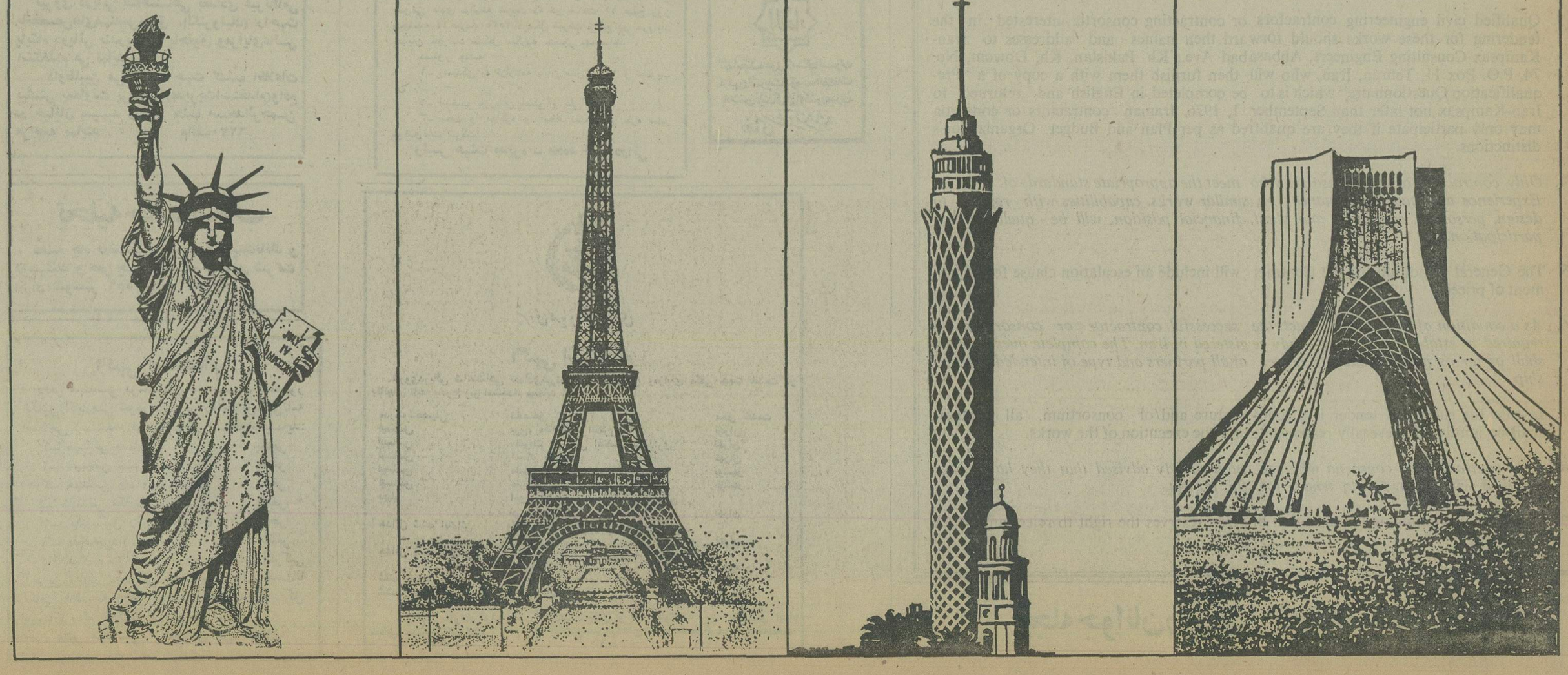

براساس گزارش دکتر غلامرضا مقدم مدیر عامل بانک توسعه و سرمایه‌گذاری ایران به مجمع عمومی بانک : در سال گذشته علیرغم رکود اقتصادی جهان

رشد اقتصادی ایران از رونق زیادی برخوردار بود

حجم عملیات و فعالیت های بانک توسعه و سرمایه‌گذاری بنحو قابل توجهی توسعه یافت
در سال گذشته پرداخت ۶۰ فقره وام بمبلغ ۵۶۱ره میلیون ریال تصویب شد

مجمع عمومی عادی سالانه و مجمع عمومی فوق‌العاده بانک توسعه و سرمایه گذاری ایران صبح دیروز در سالن اتاق‌بازرگانی وصنایع و معادن ایران تشکیل گردید. دراین جلسه که تعداد کثیری از سهامداران بانکشرکت نموده بودند آقای دکتر غلامرضا مقدم رئیس هیئت مدیره و مدیر عامل بانک توسعه و سرمایه‌گذاری ایران پس از ذکر خیر مقدم از طرف هیئت مدیره و کارکنان‌بانک به سهامدارانی‌که در مجمع‌شرکت نموده بودند گزارشی در باره تحولات اقتصادی جهان و نیز پیشرفت‌های اقتصادی واجتماعی وهمچنین عملیات و فعالیتهای‌بانک در طی سال ۲۵۳۴ مجمع عمومی داد.

تحولات اقتصادی جهان

رئیس هیئت مدیره ومدیر عامل بانک توسعه‌و سرمایه‌گذاری ایران گفت: که بحران اقتصادی کشور های صنعتی غرب در سال ۱۹۷۵به منتهی درجه شدت‌رسید. این بحران‌که‌ابتدا از سال۱۹۷۳ بصورت تورم و ترقی سریع قیمت ها شروع شده بود درسال ۱۹۷۴ تبدیل‌به‌تورم باکاهش حجم فعالیتهای اقتصادی و بیکاری گردید و این وضع مشکل تا اواخر سال ۱۹۷۵ ادامه داشت .

این مشکلاتکه موجبات بالابودن میزان بیکاری رادر کشور های مزبور فراهم نموده بود ایجاب میکردکه اقدامات جدی واساسی جهت اعاده فعالیت های‌اقتصادی وتقلیل میزان بیکاری اتخاذ و بمورد اجرا گذارده شود ولی ازسوی دیگر این نگرانی وجود داشت که اقدامات کشور های مزبور جهت‌مبارزه بابیکاری ممکن است، موجبات تشدید تورم و ترقی‌مجدد قیمتها را فراهم نماید. ضمنااشاعه سیستم ارز های‌مواج نیز مشکل اساسی دیگری در راه اعاده فعالیتهای اقتصادی از طریق اتخاذ سیاستهای انبساطی اعتباری و بودجه‌ای بود. زیرا درشرائط موجود در غالب‌کشور های صنعتی که فشار های تورمی بیشتر ناشی از افزایش سریع و خارج ازحد دستمزد و حقوق‌بود احتمال میرفت سیاستهای مالی‌و اعتباری‌اتخاذ شده از طرف‌دولت ها بمنظور اعاده و بهبودسطح فعالیتهای اقتصادی باعث ایجاد نوسانات شدید نرخ ارز کشور مورد بحث در مقابل ارز کشور های‌دیگر گردیده واین امربنوبه خود باعث بروز اختلالات بیشتر وتشدید تورم گردد.

رکود وکاهش فعالیت‌های اقتصادی

کشور های در حال توسعه‌غیر نفتی بامشکلاتی حتی بمراتب‌بیش از کشور های صنعتی مواجه بودندزیرا رکود و کاهش‌فعالیت های اقتصادی در کشور های صنعتی باعث گردید که در آمد صادرات کشور های در حال توسعه‌غیر نفتی بعلت کاهش‌حجم صادرات و نیز تقلیل قیمت مواد اولیه صنعتی . کاهش یابد و کشورهای مزبور بناچار میبایستی

جهت حفظ موازنه پرداختهای خارجی خود حجم واردات را بشدت محدود نموده و اثرات نامساعد این اقدام را نسبت به توسعه و رشد اقتصادی خود قبول نمایند و یاابنکه سعی‌نمایند رشد واردات مورد نیاز برنامه های توسعه اقتصادی خود راتا اندازه‌ای حفظنمایند ولی در عین حال اثرات نامساعد آنرا نسبت‌به موازنه پرداختهای خارجی خود به ترتیبی تحمل نمایند.

در عمل‌چون کشورهای‌مزبور شق دوم را انتخاب نمودند کسری حساب جاری موازنه پرداختهای خارجی آنها از۱۷ میلیارد دلار در سال ۱۹۷۴ به۲۷ میلیارد دلاردرسال ۱۹۷۵ افزایش یافت‌وباتوجه باینکه کشور های صنعتی بعلت درگیری با مشکلات اقتصادی خود از از اعطای‌کمک های اقتصادی بمیزان کافی به کشور های در حال توسعه غیر نفتی خود داری نمودند ،کشور های اخیرالذکر ناچار گردیدند

قسمت عمده‌ای‌از رقم هنگفت‌کسری حساب جاری موازنه پرداختهای خارجی خودرا از طریق استفاده از ذخائر ارزی قلیل خود و نیز توسل به اخذ وامها و اعتبارات تجاری با شرائط سنگین جبران نمایند که این امر بنوبه خود وضع آنها رادر سالهای آینده تاحد زیادی نامساعد میسازد.

پیشرفت های اقتصادی‌واجتماعی ایران

درسال ۲۵۳۴ شاهنشاهی‌اقتصاد ایران علیرغم وجود شرائط رکود اقتصادی در کشور های توسعه یافته صنعتی و اثرات نامساعدآن نسبت به رشد صادرات نفتی ایران ازرونق اقتصادی زیادی‌برخوردار بود.این‌رونق تاحد زیادی ناشی از ادامه رشد هزینه های عمرانی دولت و نیز توسعه سرمایه گذاری‌های ثابت بخش خصوصی در رشته صنایع و ساختمان‌بود. دراین سال واحد های صنعتی کشور با حد اکثر ظرفیت ودر غالب موارد بیش از ظرفیت به‌تولید مبادرت نمودند. حداکثر اشتغال نیروی کار در کلیه بخش های اقتصادی تامین شد و حتی کمبود نیروی انسانی در کلیه سطوح به صورت یکی از تنگنا اصلی موجود در راه ادامه رشد سریع اقتصادی کشور ما نمایان گشت.

گسترش مالکیت صنعتی

مهمترین رویداد سال مورد گزارش اقداماتی بود که دولت تحت رهبری خردمندانه شاهنشاه آریامهر در زمینه گسترش‌مالکیت صنعتی و مبارزه با تورم نمود. در زمینه گسترش مالکیت صنعتی،سیاستی که‌از چندسال قبل در جهت عروش سهام واحد های تولیدی صنعتی به‌کارگران بمنظور علاقمندنمودن ان هابااین واحدها وبوجود آوردن انگیزه جهت افزایش بهره وری اعلام شده بود در این سال با برنامه زمانی منظم و سریعتر و مقیاس وسیعتری دنبال‌شد و مقررگردید تعداد ۳۲۰ واحد صنعتی ظرف مدت سه سال ۴۹ درصد از سهام خودرا به کارگران و کارکنان وکشاورزان و عامه مردم‌بفروش رسانند. ضمنا بمنظور تسهیل دراجرای این سیاست و دادن امکان‌به‌کارگران جهت‌خرید سهام کارخانه‌ها اقدام‌به‌تاسیس‌سازمان مالی گسترش گردید و سازمان مزبورشروع به‌اعطای وامهای بلند مدت بابهره کم به کارگران وکشاورزان و نیز خرید سهام کارخانه ها از طرف آن ها نمود.

تضمین ادامه رشد

تردیدی نیست که اثرات شدیدی نیز بر قیمت کالا هادر سطح عمده فروشی و خرده فروشی اعمال گردید و کوشش شد تا از هرگونه سوء استفاده و سود جوئی غیر منطقی جلوگیری شود . در نتیجه‌کلیه این اقدامات از شدت افزایش قیمت کالاهای مصرفی وخدمات تاحد زیادی جلوگیری شد و شاخص قیمت هابمیزان کمتری ازسال قبل افزایش یافت .

جاری موازنه پرداخت های خارجی کشور بود ،بدین ترتیب که مازاد حساب جاری موازنه پرداخت ها که در سال ۲۵۳۳ متعاقب افزایش قیمت نفت به‌رقم ۸ر۲۱۴ میلیون دلار بالغ‌گردیده وموجب ۴ر۹۱۹ میلیون دلار افزایش در ذخائر ارزی کشور طی همانسال شده بود در سال ۲۵۳۴ دراثر کاهش رشد درآمد نفت و افزایش سریع واردات

واقعیت را بخوبی روشن‌میسازد که ادامه رشد سریع اقتصادی کشور در سال های آتیه مستلزم اینستکه صادرات غیرنفتی‌کشور بمیزان خیلی بیشتری از گذشته رشد یابد و همچنین از افزایش بی‌تناسب هزینه های ارزی‌خود- داری شود . توسعه سریع صادرات بنوبه خود مستلزم اینست که‌اولا در تدوین سیاست توسعه صنعتی کشور توجه‌کافی

مبارزه باترقی قیمت‌ها

در زمینه مبارزه با تورم خط مشی اساسی دولت در آن‌جهت بود که از یک طرف از طریق رفع تنگناهای موجود در راه واردات کالا های ضروری به کشور و نیز تشویق سرمایه گذاری و تامین منابع مالی لازم برای توسعه سرمایه گذاری‌های تولیدی موجبات افزایش عرضه کالا ها را فراهم نمایدو ازسوی دیگر از طریق کاهش رشدهزینه های دولت بخصوص‌هزینه های جاری و تعدیل افزایش نقدینگی بخش خصوصی بوسیله سیاست های پولی و اعتباری، ازسرعت رشد تقاضای کل بکاهد . همراه با اجرای این سیاست ها کنترل

بلند مدت این اقدام مترقی و مفید بزودی نمایانگر گشته و موجبات تحکیم‌هر چه بیشتر نهاد های جامعه اقتصادی و اجتماعی مارا فراهم خواهد ساخت. تاریخ توسعه اقتصادی‌بخوبی نشان می دهد که رشد سریع اقتصادی و صنعتی معمولا موجب بروز دگرگونیهاو عدم‌تعادلهای شدید در توزیع ثروت ودرآمد ایجاد شکافهای عظیم بین طبقات زحمت کش و تولید کننده از یکطرف و گروه سرمایه داران و مدیران واحد های تولیدی از سوی‌دیگر میگرددو چنانچه بموقع اقدامات لازم در جهت تعدیل توزیع‌درآمد وثروت و نیز ایجاد هم بستگی بیشتر و مشارکت دادن طبقات مختلف‌درثمره پیشرفتهای اقتصادی بعمل‌نیاید بیم آن میرود که ساختمان اجتماع قدرت تحمل فشار های شدید و طاقت فرسای برخورد های طبقاتی راندا‌شته ودر نتیجه نظام اجتماعی احتمالا دچار اختلال شدید گردد .اکنون وظیفه مسئولان امر است که‌این نیت خیر خواهانه و فکر مترقی شاهنشاه آریامهر را بنحو معقولی به طبقه کارگر و کارفرما تفهیم نموده و با اجرای صحیح این برنامه موجبات تشویق کارگران رابه‌افزایش کارآئی‌و دلگرمی کارفرمایان را به سرمایه‌گذاری هر چه بیشتر جهت تضمین ادامه رشد سریع صنعتی و اقتصادی کشور فراهم اورند.

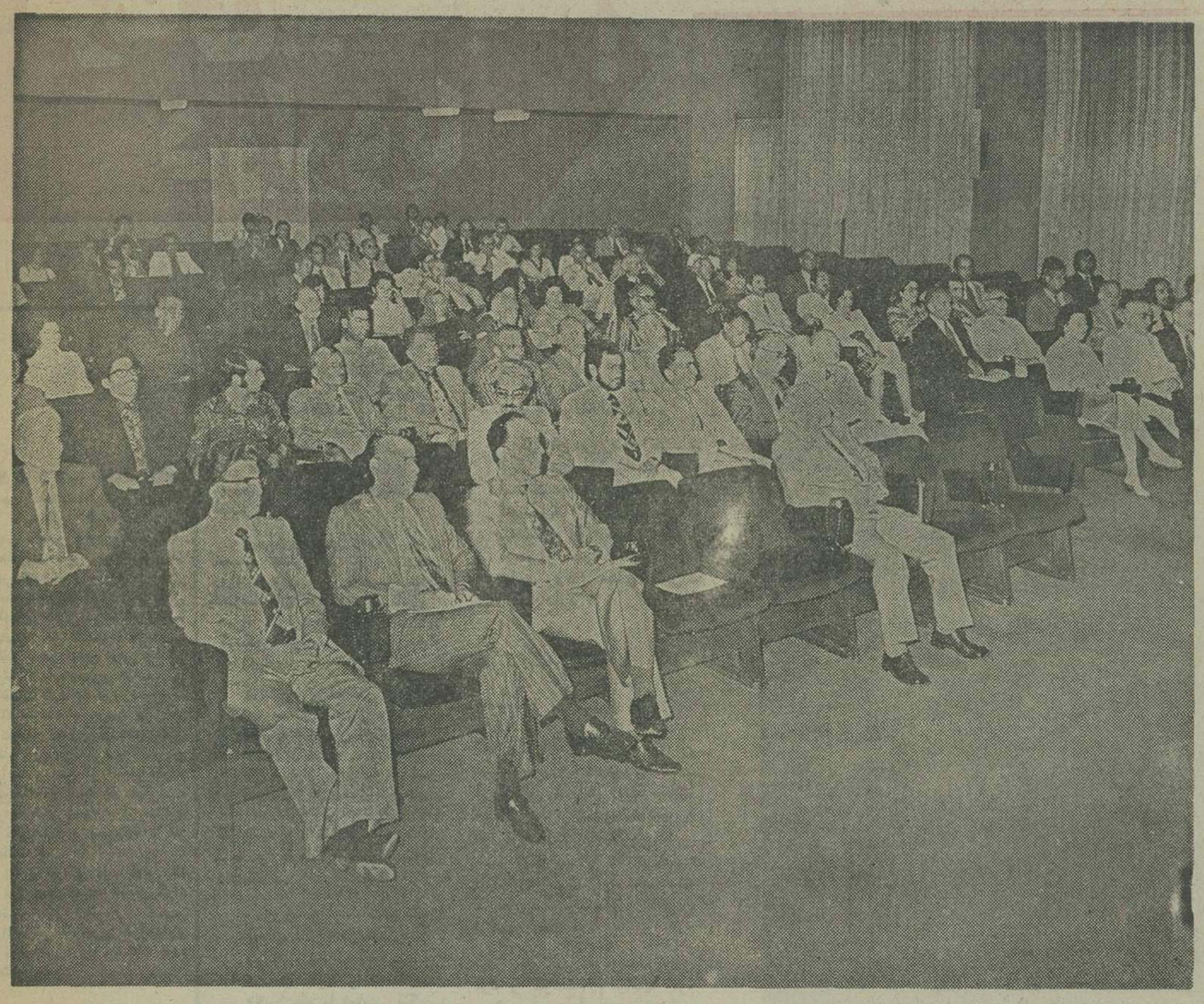

تعدادی از سهامداران بانک‌توسعه و سرمایه گذاری ایران‌در جلسه مجمع عمومی بانک

وضع موازنه ارزی کشور

تحول مهم وقابل توجه‌دیگر سال ۲۵۳۴ کاهش مازاد حساب

کالا و خدمات در بخش های دولتی و خصوصی به مبلغ ۲ر۰۶۰ میلیون دلار کاهش‌یافت که پس‌از منظور نمودن انتقالات سرمایه‌ای و کمکهای خارجی دولت ، ذخائر ارزی کشور در پایان سال مورد گزارش ۷۴۰ میلیون دلار نسبت به پایان سال قبل تقلیل یافت. تحول مزبوراین

اعضای هیئت رئیسه مجمع . آقای دکتر غلامرضا مقدم رئیس هیئت مدیره و مدیر عامل بانک توسعه و سرمایه گذاری ایران‌در حال قرائت گزارش سالیانه‌بانک دیده میشود .

توسعه فعالیت‌های بانک

در سال ۲۵۳۴که سومین‌سال تاسیس بانک بود حجم عملیات و فعالیت های بانک بنحو قابل توجهی توسعه یافت و بانک موفق گردید با اعطای کمکهای مالی قابل توجهی بصورت‌وام و مشارکت قدمهای موثری در راه فراهم نمودن امکانات توسعه و رشد صنایع کشور بردارد . در این سال قرارداد ۶۰ فقره

وام جمعا بمبلغ ۵۶۱ره میلیون ریال با موسسات صنعتی امضاء گردید وبدهی موسسات صنعتی به بانک در پایان سال مورد گزارش بابت این قرارداد ها و قرارداد های امضاء شده در

سال های گذشته جمعا بالغ بر ۵۴۶ر۹ میلیون ریال گردید ودر مقایسه با ۴ر۸۴۲ میلیون ریال رقم مشابه در پایان سال قبل۹۷ درصد افزایش‌یافت. وامهای‌اعطا شده جهت‌ایجادو توسعه صنایع مصالح ساختمانی بالاترین سهم به‌ایجاد و گسترش صنایعی که امکان بالقوه صادر نمودن‌قسمت عمده‌ای از تولیدات خود به خارج را دارند پشود و ثانیا سیاست های مالی و پولی و اعتباری کشور بنحوی تنظیم گردند که از بروز تورم ، که‌از رشد غیر معقول تقاضای کل و همچنین افزایش سطح حقوق و دستمزد ها بمیزانی بیش ازرشد بهره‌وری ناشی میشود ،جلو- گیری بعمل آید .

افزایش سرمایه بانک

باتوسعه حجم فعالیت های اعتباری و سرمایه گذاری ،سود ویژه حاصل از عملیات بانک در سال مورد گزارش افزایش‌یافت. بانک برای گسترش منابع مالی

خود و بوجود آوردن‌امکانات بیشتر برای اعطای کمک های مالی به صنایع‌کشور ازسهام- داران خود تقاضا نمود بقیه سرمایه تعهدشده را که بالغ بر ۰۵۰ر۱ میلیون ریال بود در دو

نوبت‌طی‌سال ۲۵۳۴ (درپایان شهریور و اسفند) پرداخت نمایند. بنابراین سرمایه پرداخت شده بانک طی دو نوبت به ۱۰۰ر۲ میلیون ریال افزایش

یافت . علاوه براین، بانک جهت تامین کمبود منابع مالی مورد نیاز برای توسعه حجم عملیات خود از وامهای بلندمدت‌وزارت صنایع و معادن و تسهیلات اعتباری بانک مرکزی ایران

استفاده نمود . همچنین درنیمه دوم سال‌نسبت به‌اخذ ۳۰میلیون دلار وام‌بلند مدت از گروهی از بانکهای بین‌المللی اقدام گردید.

هیئت مدیره بانک پیشرفت ها و موفقیت‌هائی را که ازابتدای تاسیس بانک تاکنون مایدآن‌شده مرهون‌ثبات سیاسی‌و رشدسریع اقتصادی و اجتماعی کشور که

تحت رهبری باکفایت‌و خردمندانه شاهنشاه آریامهر نصیب ایران شده میداند وازاین بابت‌صراتب سپاسگزاری و حق شناسی‌خود را به پیشگاه معظمله تقدیمی -

دارد . همچنین مدیریت بانک از راهنمائی ها و کمکهای ذیقیمت دستگاه های دولتی بخصوص وزارت صنایع‌و معادن ، سازمان برنامه و بودجه و بانک مرکزی ایران کمال امتنان را داشته و

امیدوار است که بتواند با ادامه مساعدت این دستگاه ها گامهای موثرتری در سال‌جاری و سال های آینده درراه اعتلای اقتصادی و توسعه صنعتی‌کشور بردارد .

با در میان وامهای بانک در مالی سال مورد گزارش داشته واین امر بخوبی اهمیت صنعت ساختمان و نقش آنرا درا قتصاد ملی خاصه از نظر تامین‌مسکن نشان میدهد !

در رشته صنایع صنایعی نیز بانک فعالیت قابل توجهی داشته و در سال ۲۵۳۴ جمعا مبلغ ۰۶۰ر۱ میلیون ریال وام برای احداث‌و توسعه و احداث‌تولیدی دراین رشته از صنعت استفاده نموده است .

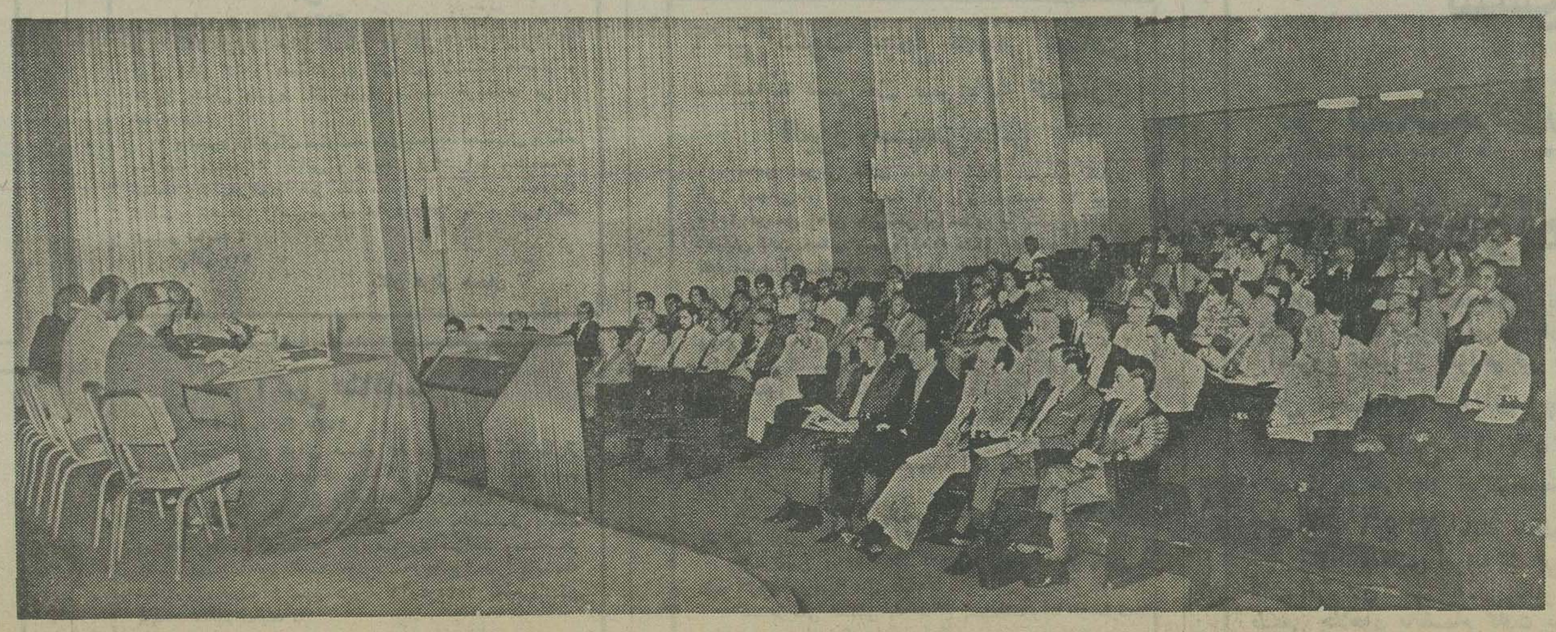

گوشه‌ای دیگر از جلسه مجمع عمومی بانک توسعه و سرمایه گذاری

خبرگزاریها وروزنامه‌های اروپائی ازگرمای کشنده یی خبر میدهند که از ۳۶ سال پیش باینطرف، سابقه نداشته است !

درفرانسه چند زن غش کردند، درآلمان چندین نفر سکته کردند ، هواطریش هر روز دهها نفر گرمازده به بیمارستان میروند ، در انگلیس پاک دیپلمات عرب دستگیرشد ... همه اینها دراثر گرمایی‌است‌که زندگی را براروپائی‌ها عذاب‌آور کرده است !

درارو‌پا، زنان ومردان‌لخت‌وبرهنه درخیابانها رفت وآمد می‌کنند و افراد پلیس‌پوتین‌هارا درآورده‌اند

گرمای بیسابقه در اروپا

مردم اروپا، برهنه به‌خیابانها ریخته‌اند!

گرما در اروپا بیداد میکند . چنین گرمایی از زمان تاسیس هواشناسی تا امروزسابقه نداشته است . درفرانسه، انگلیس ، آلمان ، اطریش ، سوئیس و بسیاری از کشورهای دیگر اروپائی زنان و مردان بطور مداوم خود را زیر دوش آب‌سرد می‌گیرند و اغلب آنها ، لباسها را درمی‌آورند و برهنه در خیابانها رفت‌وآمد می‌کنند .

گرما و آتش سوزی

پاریس و شهرهای کوچک و بزرگ فرانسه هم درآتش‌گرمای کشنده و بیسابقه میسوزند . روزنامه «دیلی اکسپرس» عکسهایی چاپ کرده که نشان میدهد افراد پلیس بسیاری از شهرهای انگلیس و بخصوص «ساوث‌هامپتون» از چهارراه‌ها و پست‌های خود گریخته و درحالیکه دم شلوارها را بالا زده و پوتین‌هارا درآورده‌اند، در کنار رودخانه‌ها یاشیرهای عمومی آب‌رفع‌عطش میکنند .

در همین اوضاع و احوال یک نماینده پارلمان انگلیس در مجلس عوام رسما پیشنهادکرده است که به نمایندگان آزادی داده شود تا در جلسات‌رسمی، جورابها را درآورند وشلوار کوتاه بپا کنند ! در چنین هنگامه‌یی که از آسمان آتش میبارد، پیرمردهای انگلیسی‌از آن میترسند که بمانند تابستان سال ۱۹۲۱ ، دهها هزارپرنده از شدت گرما بمیرند و تلف شوند . شدت گرمای انگلیس به‌حدی رسیده که لخت شدن مردم و بخصوص دختران و زنان جوان درخیابانها به صورت امر کاملا عادی در انگلیس درآمده است .

اما پریروز یک دیپلمات عرب درحالیکه لباسهای زمخت و چند لایه عربی بتن داشت، در یک خیابان لندن به لخت شدن دختران و زنان جوان درمعابر عمومی اعتراض کرد و با آنها گلاویز شد و پلیس بجای دستگیری دختران لختی ، مرد عرب را دستگیر کرد ولی مدتی بعد با توجه‌به مصونیت‌سیاسی دیپلمات عرب ، او را آزاد کردند .

درحالیکه روزنامه‌ها از غش کردن چندین دختر تلفن‌چی در سرکار خود خبر میدهند ، خبرگزاری این کشور گزارش داده که در جنگلهای حومه پاریس آتش‌سوزیهای بزرگی اتفاق افتاده که ناشی ازگرم و خشک شدن برگ درختان بوده است .

گرمای هوا در فرانسه ازمرز ۴۰ درجه سانتی‌گراد گذشته است، درحالیکه در سوئیس ، حرارت هوا در سایه ۳۵درجه سانتی‌گراد است .

روزنامه‌های اطریش نیز از انبوه گرمازده‌هایی که روانه بیمارستان شده‌اند خبر میدهند و در نقاط مختلف آلمان‌غربی بیش از ده نفر در دریا و در نخستین لحظات آغاز شناسکته کرده وجان داده‌اند .پزشکان، علت سکته را هیجان فوق‌العاده زیاد ناشی از دیدن آب دریا پس از مدتی تحمل گرمازدگی دانسته‌اند !

در شهرهای مختلف آلمان‌همه مردمی که برای خرید ازمغازه ها در صف می‌ایستند (و بخصوص به توریست ها) ، مایعات خنک بطور رایگان‌داده میشود .

همه این تلاشها برای مقابله با گرمایی است که امسال‌میزان آن تاحد کشندیی بالا رفته است، و این در شرایطی که‌در بزرگترین کشور اروپائی ، یعنی روسیه شوروی، مردم ازشدت باران در تابستان به حسرت افتاده‌اند .

درحالیکه‌در روسیه از شدت بارانها در تابستان سیل براه افتاده ، در غرب اروپا مردم از دست گرما به‌جان آمده و له‌له میزنند .

گرما دراروپا بیداد میکند. مردم از شدت گرما و رطوبت هوا ، خفقان گرفته‌اند . در پاریس ، لندن ، وین،هامبورگ، فرانکفورت ، برن و بسیاری از شهرهای مهم و معروف اروپایی سالخوردگان ، کودکان و حتی خانمهای جوان درسرکار یا خیابانها از شدت گرماغش میکنند . در آلمان غربی چندزن ومرد که با هیجان‌والتهاب‌ناشی از شدت گرما به دریازده‌بودند، سکته کردند و مردند .

درلندن ، زن‌ومردباشورتهای کوتاه وزیرپیراهنی به خیابان می‌آیند و پس از انجام کار ، بلافاصله به خانه باز میگردند، اگرچه کولر بسیاری از خانه‌ها از کارافتاده و یخچالها ، کار نمیکنند !

چنین گرمای بیسابقه‌یی که از مرز چهل درجه سانتی گراد گذشته از تاریخ تاسیس هواشناسی تا امروز دربسیاری از شهرهای اروپا بیسابقه بوده است .

همزمان باگرمای بیسابقه و طاقت‌فرسای هوا ، سازمان جهانی هوا شناسی درژنو اعلام خطر کرد که اروپا سال به سال گرمتر و سوزندتر خواهدشد ، زیرا یک طوفان ازدی‌اکسیدکربن» ، به سبب گرما های مختلف ناشی از کار اتومبیلها و کارخانه‌ها در جوزمین درحال شکل‌گرفتن است

پریروز و دیروز خبرگزاریهای مهم جان و تقریبا تمام روزنامه های اروپای غربی اعلام خطرسازمان جهانی‌هواشناسی‌را همراه باگزارشها و تفسیر های گوناگون درباره گرمای بیسابقه هوا دراروپا چاپ کرده‌اند .

درلندن روزنامه‌های گاردین، تایمز ، ساندی تایمز ، دیلی اکسپرس ، دراپاریس روزنامه های زوددویچه زایتونگ ، فرانکفورتر الگمانیه و دهها روزنامه دیگر در سراسر اروپای باختری ستونهای اصلی خود را به‌چاپ گزارشها و عکسهای مربوط‌به گرما و گرمازده ، اختصاص داده‌اند ..

روزنامه «ساندی تایمز» (چاپ لندن) در شماره ۲۷ ژوئن ، مطالب اصلی صفحه نخست خود را به گرمای ۹۰ درجه فارنهایتی انگلیس اختصاص داد و همراه آن دو عکس از کودکانی که‌در پارکها لباس‌های خود را کنده و لخت مادر زاد راه میروند چاپ کرد .

«گاردین» روزنامه دیگر لندن میتویسد : گرمای ۹۰ درجه فارنهایت (۳۴ درجه سانتی‌گراد) در تاریخ ثبت درجه حرارت در لندن یعنی از سال ۱۹۴۰ باینطرف بیسابقه بوده است .

گزارش روزنامه های دیگر لندن حاکی است که اسفالت جاده‌ها ذوب شده‌و اتومبیلها قادر به حرکت نیستند ، با اینحال فرار مردم از شهرهابسوی‌دریاچه ها و رودخانه‌های اطراف ادامه دارد .

مردم برهنه میشوند

در یک هفته گذشته، هزاران نفر از مردم انگلیس به‌علت گرمازدگی ، راهی بیمارستانها شدند.رویتراز «ساوث‌هامپتون» گزارش میدهد که گرمای این شهر انگلیسی از ۹۵ درجه فارنهایت گذشته و به‌صورت گرمترین شهرهای انگلیس درآمده است .

در این شهر ، مردم (زن و مرد و کودک) ، لباسها را درآورده‌و نیمه‌برهنه رفت‌وآمد میکنند و بسیاری از جوانان و کودکان نیز لخت مادرزاددر خیابان‌ها میگردند ، درحالیکه از دست پلیس برای حفظ «عفت عمومی» نیز کاری ساخته نیست زیرا از سوی دیگر ، از بروز ویژگی‌ها و تکنیک خوب میشود، متاهل و دارای یک پسر ودختر توام میباشد.

حسین ابراهیمیان «ملاقاسمی» سر مربی تیم ملی

یکی از بهترین کشتی گیران فرنگی گذشته تیم ملی ایران بود که از مسابقات جهانی۱۹۵۸ بوداپست تا مسابقات جهانی ۱۹۶۶ تولیدو در خدمت تیم ملی بودو طول این سالها بخصوص‌درالمپیک رم و در یوکوهاما و تولیدو در سالهای ۱۹۶۱و ۱۹۶۲ در رده بهترین های جهان بودو مبارزات‌او با دارندگان مدالهای طلاو نقره مساوی به‌آخر میرسید . در رم بسال ۱۹۶۰ بودکه بعداز ۸پیروزی از جمله غلبه برقهرمان المپیک ملبورن بایک شکست غیرمنتظره بمقام ششم رسید ولی با این‌حال یک‌مدال نقره از مسابقات کشتی آزاد سال ۱۹۵۷ جهان بیادگار دارد که نمودار ارزش های‌اوست.

ملاقاسمی که بابخدمت گرفتن تجربیات سالهای دراز قهرمانی‌و میدان های مختلف درحال حاضر رهبر تیم ملی کشتی فرنگی‌است ضمن گله‌از کمبود نفرات‌ونبود وسائل لازم خوشحالی بزرگش رهبری یک تیم جوان است که‌می توان گفت معدل سنی آن‌بزحمت به ۲۲ سال میرسد، سر مربی تیم ملی کشتی فرنگی ۴۲ساله، متاهل صاحب دو فرزند است با ۷۴ کیلو وزن و ۱۷۳ سانتی متر درگذشته عضو باشگاه دارائی تهران بوده.

فرنگی کارها ..

بقیه ازصفحه ۳۴

هنوز باید برای تجربه اندوزی تلاش بیشتری کند تا تجربه‌او بهمراه قدرت و توان تحسین انگیزش راه گشای موفقیت‌او گردد . در پیش برد او برادر بزرگش «مهدی» نقشی انکار ـ ناپذیر داشته و عضو هیچ باشگاهی نیست.

بهرام مشتاقی «۱۰۰کیلو»

قدیمی ترین ملی‌پوش فعلی کشتی فرنگی ایران است که‌از سال ۱۹۷۱ باشرکت درمسابقات جهانی در صوفیه راه‌به تیم ملی یافت‌ولی علیرغم این مسابقه ۵ ساله‌او بیش‌از ۲۴ سال ندارد و در حقیقت این ۲۴ ساله سالمند‌ترین کشتی‌گیر فعلی تیم فرنگی است.

با۱۰۰ کیلو وزن و ۱۸۷سانتی متر قد عضو باشگاه سازمان آب میباشد . افتخار بزرگش‌قهرمانی در بازیهای آسیائی تهران است. که‌در حضور مردی‌چون بایان مونخ‌مدال طلا برد. نفر دوم‌جام طیار یالاز وجام تفلیس وقهرمان مسابقات ابراهیم مصطفی می ـ باشد . قهرمان ۳ ساله کشورسال پیش در مصاف باقهرمان جهان لوزانف بلغاری خوش درخشیدولی مغلوب کم‌تجربگی او شد. اونیز نظیر کلاهی از نبود حریف‌تمرینی در عذاب است‌وهمین سبب شده که او اکثرا برای این که از تمرینات عقب نماند در جمع‌آزاد گیرها تمرین کند، کلام آخر در باره کاپیتن تیم ملی فرنگی این است که کمبود قدرت بدنی مانع از بروز ویژگی‌ها و تکنیک خوب میشود، متاهل و دارای یک پسر ودختر توام میباشد.

حسین ابراهیمیان «ملاقاسمی» سر مربی تیم ملی

یکی از بهترین کشتی گیران فرنگی گذشته تیم ملی ایران بود که از مسابقات جهانی۱۹۵۸ بوداپست تا مسابقات جهانی ۱۹۶۶ تولیدو در خدمت تیم ملی بودو طول این سالها بخصوص‌درالمپیک رم و در یوکوهاما و تولیدو در سالهای ۱۹۶۱و ۱۹۶۲ در رده بهترین های جهان بودو مبارزات‌او با دارندگان مدالهای طلاو نقره مساوی به‌آخر میرسید . در رم بسال ۱۹۶۰ بودکه بعداز ۸پیروزی از جمله غلبه برقهرمان المپیک ملبورن بایک شکست غیرمنتظره بمقام ششم رسید ولی با این‌حال یک‌مدال نقره از مسابقات کشتی آزاد سال ۱۹۵۷ جهان بیادگار دارد که نمودار ارزش های‌اوست.

ملاقاسمی که بابخدمت گرفتن تجربیات سالهای دراز قهرمانی‌و میدان های مختلف درحال حاضر رهبر تیم ملی کشتی فرنگی‌است ضمن گله‌از کمبود نفرات‌ونبود وسائل لازم خوشحالی بزرگش رهبری یک تیم جوان است که‌می توان گفت معدل سنی آن‌بزحمت به ۲۲ سال میرسد، سر مربی تیم ملی کشتی فرنگی ۴۲ساله، متاهل صاحب دو فرزند است با ۷۴ کیلو وزن و ۱۷۳ سانتی متر درگذشته عضو باشگاه دارائی تهران بوده.

آگهی دعوت مجمع عمومی شرکت تعاونی سیراب تهران وحومه

بنابر تصمیم هیئت مدیره شرکت مجمع عدی شرکت تعاونی سیراب تهران و حومه در تاریخ ۲۵۳۵ر۴ر۲۵ ساعت ۹ صبح روز جمعه درمحل شرکت واقع در میدان شوش طبقه فوقانی بانک سپه تشکیل میشود .

بدین‌وسیله از کلیه صاحبان سهام (اعضاء) خواهشمند است‌در تاریخ و ساعت تعیین شده برای شرکت در مجمع حضور بهمرسانند ویا وکلای خود را با توجه به اساسنامه شرکت از بین اعضاء شرکت معرفی نمایند .

دستور جلسه

۱ـ انتخاب بازرسان .
۲ـ استماع گزارش هیئت مدیره و بازرسان .
۳ـ تصویب ترازنامه و حساب سود و زیان .
۴ـ اخذ تصمیم نسبت به ذخائر و پرداخت سود سهام ومازاد درآمد .

رئیس هیئت مدیره شرکت تعاونی محمد مصطفائی
آ ـ ۶۲۳۳

آگهی مناقصه

شماره ۱ ـ ۳۰ر۳ر۲۵۳۵

یگان نیروی هوائی همدان ۱۰ قلم مصالح ساختمانی را از قبیل آجر فشاری وسفال وگچ و موزائیک را از طریق مناقصه خریداری مینماید.

پیشنهاد دهندگان می‌توانند بامراجعه به‌لجستیکی‌پایگاه‌و ملاحظه مشخصات اجناس ودریافت برگ شرایط ومشخصات معامله پیشنهاد خودرا طبق مفاد مندرج در برگ شرایط‌معامله تنظیم و تا ساعت ۱۰ صبح مورخه ۲۵۳۵ر۴ر۲۶ به‌آجودانی پایگاه تسلیم نمایند.

م‌الف ۲۱۶

یگان هوائی همدان

آگهی مناقصه

شماره ۵ ـ ۳۰ر۳ر۲۵۳۵

یگان نیروی هوائی همدان، ۲۵ قلم اجناس متفرقه از قبیل طلق ۴۰۰و دستکش برزنتی‌کارو لاستیک هاجدار و مشمع مشکی وغیره رااز طریق مناقصه خریداری می ـ نماید .

پیشنهاد دهندگان میتوانند بامراجعه به لجستیکی پایگاه وملاحظه مشخصات اجناس و دریافت برگ‌شرایط ومشخصات معامله پیشنهاد خودرا طبق مفاد مندرج در برگ شرایط‌معامله تنظیم و تاساعت ۱۰صبح‌مورخه ۲۵۳۵ر۴ر۲۸ به‌آجودانی‌پایگاه تسلیم نمایند .

م‌الف ۲۲۰

یگان هوائی همدان

آگهی مناقصه

شماره ۲ ـ ۳۰ر۳ر۲۵۳۵

یگان نیروی هوائی همدان ۸۰ قلم لوازم الکتریکی‌از قبیل انواع مختلف لامپهای روشنائی و فیوز و کلید ومیم نایلون وغیره را از طریق مناقصه خریداری مینماید .

پیشنهاد دهندگان می‌توانند بامراجعه به‌لجستیکی پایگاه وملاحظه مشخصات اجناس ودریافت برگ شرایط ومشخصات معامله پیشنهاد خود را طبق مفاد مندرج در برگ شرایط‌معامله تنظیم وتاساعت ۱۰ صبح مورخه ۲۵۳۵ر۴ر۲۶ به‌آجودانی پایگاه تسلیم نمایند .

م‌الف ۲۱۷

یگان هوائی همدان

آگهی مناقصه

شماره ۳ ـ ۳۰ر۳ر۲۵۳۵

یگان نیروی هوائی همدان ۶۱۴ قلم قطعات مورد نیاز جهت خودروهای مختلف خودرا از طریق مناقصه خریداری مینماید .

پیشنهاد دهندگان می‌توانند با مراجعه به لجستیکی پایگاه وملاحظه مشخصات اجناس و دریافت برگ‌شرایط و مشخصات معامله پیشنهاد خود را طبق مفاد مندرج در برگ شرایط معامله تنظیم و تاساعت ۱۰ صبح‌مورخه ۲۵۳۵ر۴ر۲۷ به آجودانی پایگاه تسلیم نمایند .

م‌الف ۲۱۸

یگان هوائی همدان

آگهی مناقصه

شماره ۶ ـ ۳۰ر۳ر۲۵۳۵

یگان‌نیروی هوائی همدان ۲۷ قلم وسائل تنظیف اماکن وافراد را از طریق مناقصه خریداری می‌نماید .

پیشنهاد دهندگان می‌توانند بامراجعه به‌لجستیکی‌پایگاه وملاحظه اجناس و دریافت برگ شرایط ومشخصات معامله پیشنهاد خودرا طبق مفاد مندرج دربرگ شرایط معامله تنظیم و تاساعت ۱۰ صبح مورخه ۲۵۳۵ر۴ر۲۸ به آجودانی‌پایگاه تسلیم‌نمایند .

م‌الف ۲۲۱

یگان هوائی همدان

تشکیل مجمع عمومی

مجمع عمومی عادی سالیانه شرکت سهامی توکل شاهرود در ساعت پنج بعدازظهر روز ششم تیرماه ۲۵۳۵ درمحل شرکت واقع در خیابان مصلی جهت‌استماع‌گزارش مدیر عامل ورسیدگی به‌بیلان تشکیل خواهد بود و در کلیه امور این‌شرکت اخذ تصمیم خواهد شد.ازسهامداران دعوت میشود درجلسه مزبور حضور یابند .

مدیر عامل شرکت سهامی توکل شاهرود
محمد حسن‌احدادی
رئیس شرکت ، سید حسین میر محمدعلی

جمعیت‌شیروخورشیدسرخ‌آستارا استخدام می نماید

برای تکمیل کادر درمانی خود نیاز باستخدام افراد مشروحه ذیل با حقوق ومزایای مکفی و مسکن دارد واجدین شرایط درتهران به سازمان خدمات درمانی در خیابان تخت‌جمشید چهارراه سپهبد زاهدی و در محل بدفتر جمعیت ویا با تلفن‌های ۲۹ و ۳۰ و ۱۸۴ جمعیت آستارا تماس حاصل فرمایند .

۱ـ پزشک متخصص جراحی عمومی	یک	۱ نفر
۲ـ پزشک متخصص داخلی	یک	۱ نفر
۳ـ متخصص چشم پزشک	یک	۱ نفر
۴ـ متخصص زنان	یک	۱ نفر
۵ـ مامای لیسانس	سه	۳ نفر
۶ـ مدیر داخلی	یک	۱ نفر
۷ـ پرستار لیسانس	پنج	۵ نفر
۸ـ بهیار	ده	۱۰نفر

مدیر عامل جمعیت آستارا ـ عبدالهیان

آگهی دعوت مجمع عمومی عادی سالیانه شرکت سرمایه گذاری البرز (سهامی عام)

مجمع عمومی عادی سالیانه شرکت سرمایه گذاری البرز (سهامی‌عام) در ساعت ۱۶ روز پنجشنبه ۲۴ تیرماه ۲۵۳۵ درمحل اطاق بازرگانی و صنایع و معادن ایران (خیابان تخت جمشید شماره ۲۵۴) تشکیل خواهد شد . از کلیه صاحبان سهام دعوت‌میشود برای شرکت دراین جلسه بادردست داشتن مین اوراق سهام یا مدرکی که حاکی از مالکیت سهم باشد ، تایکروز قبل از تشکیل مجمع بشرکت واقع در خیابان نادری ساختمان تولیددارو پلاک ۲۴۷ مراجعه و برگ ورودیه دریافت فرمایند .

دستور جلسه عبارت است از :

۱ـ شنیدن گزارش‌هیئت مدیره و بازرس دربارهٔ‌عملیات سال مالی ۱۳۵۴ و رسیدگی به ترازنامه و صورت سودو زیان سال مالی مذکور و تصویب آنها و تعیین تقسیم سود ویژه .

۲ـ انتخاب یکنفر بازرس اصلی و یکنفر بازرس علی‌البدل برای سال مالی ۲۵۳۵ .

۳ـ تعیین روزنامه کثیرالانتشار برای انتشار آگهی های شرکت در سال مالی ۲۵۳۵ .

۴ـ بررسی مسائلی که ممکن است ضرورتا از طرف هیئت مدیره مطرح گردد .

هیئت مدیره شرکت سرمایه گذاری البرز (سهامی‌عام)

شرکت ملی نفت ایران

شرکت‌ملی نفت‌ایران

قسمت پخش

قابل توجه مسافران و دارندگان وسائط نقلیه‌ای که‌از طریق جاده چالوس عازم شمال میباشند

بعلت عملیات نوسازی در جایگاه (پمپ بنزین) شرکت ملی نفت ایران واقع در نساء (فاصله حدود۶۰ کیلو متری کرج به سمت چالوس) جایگاه مذکور از تاریخ بیست‌وپنجم تیر ماه ۲۵۳۵ تا اطلاع ثانوی تعطیل خواهد بود .

از عموم کسانی که برنامه‌مسافرت و یا تردد در جاده کرج، چالوس‌دارند تقاضا میشود پیش‌بینی لازم را در این‌باره‌بعمل آورده‌وسوخت موردنیاز خود را قبل‌از حرکت از جایگاه های حوزه کرج یا محدوده تهران تامین فرمایند .

توضیح آنکه جایگاه بعدی درجاده کرج ، چالوس جایگاه مرزن‌آباد می باشد که در ۲۵ کیلو متری شهرستان چالوس قرار دارد .

قابل توجه‌دانش آموزان ششم طبیعی پنجم‌طبیعی‌وریاضی ودوره‌راهنمائی نظری

کلاسهای فشرده تجدیدی و تقویتی با همکاری زبده ترین دبیران پایتخت شما را برای بهترین نمرات یاری می کنند .

شروع کلاس از پانزدهم تیر ماه‌الی اول شهریور

محل ثبت نام:خیابان بهار ـ بالاتر از بیمارستان شهربانی تلفن ۷۵۶۰۱۰

ضمنا در هرکجای ایران هستیدمی توانید مبلغ یک هزار ریال به

حساب ۱۰۵۶ بانک صادرات شعبه۳۸۳

بهار واریز و فیش آنرابه نشانی‌کامل خود به‌آدرس تهران خیابان بهاربالاتر از بیمارستان شهربانی دبیرستان ایران فردا ارسال دارید تا جزوات‌علوم طبیعی چلاجور بانضمام کارت پستال ها ـ فیزیک بزرگمهر ـ شیمی مستحفظ فورا فرستاده شود.

کندور :

در هراسی عجین با مرگ

کندور
بازیگران: رابرت ردفورد - فی‌داناوی - کلیف رابرتسون - ماکس فون سیدو
کارگردان: سیدنی پولاک

پیش از این از (سیدنی پولاک) تصویری دردست داشته‌ایم که چندان درخشان نبوده است زیرا کارهای قبلی وی غالبا دچار نوعی تضاد در نحوهٔ ساختمان بوده‌اند به این سبب هیچگاه نتوانسته‌اند در معرفی (پولاک) به گونه‌ای صریح مؤثر باشند.

اما (کندور) میتواند (سیدنی پولاک) را این بار در مقام کارگردانی که میداند چه میکند، در رویارونی با ما قرار دهد.

شکل انسجام یافته‌ی ساختمان فیلم بی شک مرهون دیدموشکافانه و دقیق فیلمساز است که منجر به بازسازی فضایی استثنایی میشود: فضایی که دائما در تعلیق است. اما با همهٔ اینها از قاطعیتی بی چون و چرا در بازگویی پیامش بهره دارد. شخصیت مطرح ترین آدم فیلم یعنی (جوزف‌تبرنر) با نام رمز (کندور) در فیلمی که با حقیقتی معکوس سروکار دارد، همواره از ابعادی انسانی، و نه مافوق انسانی، است که شکل میگیرد. شاید از همین روست که فیلم (کندور) تا بدین حد قابل لمس و ارتباط برقرار کننده است. در مقوله‌ی فیلمهایی که براساس ماجراهایی از سازمان های جاسوسی و ضدجاسوسی تهیه شده، آنچه بیش از هر چیز غایب بوده است، چهره‌ی یک انسان عادی بوده است. آدمی که مثل آدمهای دیگر ترس و شجاعت را تواما در خود نهفته داشته باشد و نه اینکه یادآور شخصیت فناناپذیر! (جیمزباند) باشد.

رابرت ردفورد

(جوزف‌تبرنر) با همه‌ی توانائی هایی که در خود سرا دارد هیچگاه قالب سنتی فیلمهای جاسوسی را در ذهن زنده نمی کند.

(سیدنی پولاک) در استفاده ازعامل سینما و از طریق دوربین فیلمبرداری که وسیلهٔ بیانی فیلم را تشکیل میدهد، مجموعا و به ویژه در بعضی لحظات به موفقیتی خیره کننده دست می یابد. (کندور) رابرت ردفورد بی آنکه گناهی متوجهش باشد، در دام دسیسه‌ای موحش، تمامی ضابطه هایی را که برای یک زندگی سعادتمندانه در نظر داشته است دستخوش خطر می بیند. او یک پژوهشگر سازمان سیا است و نه یک جاسوس، ولی با او به همانگونه رفتار میشود که با یک جاسوس خائن. فرارو گریز پی‌درپی او از دست آدمهای «سیا» و قاتل مزدوری (ماکس فون سیدو) که برزندگی او سایه انداخته است، نه تنها معیارهای زندگی معمولی وی را دستخوش تزلزل میسازد بلکه او را وامیدارد تا دست به مبارزه‌ای مایوس کننده در راه دستیابی به حقیقتی موهوم بزند: حقیقتی که در دهلیزهای پیچ در پیچ سازمان سیا، مزدوران سیا، آدمهای خارجی، جاسوسان، خائنان همه و همه، گمشده است. آیا (پولاک) را قصد براین است تا باوارد شدن از طریق موضوعی چنان خصوصی، تمامی فلسفه های زائیدهٔ ذهن بشر را دربارهٔ زندگی نفی و یا حتی مسخره کند؟ اگر چنین باشد، عجیب نیست، چه سرنوشت «کندور» و رویارویی سه روزه‌ی او با مرگ اجتناب ناپذیر، جز این معنایی نمی تواند دربرداشته باشد. کندور حتی اگر اتفاقی و از طریق شانس هایی که «جیمزباند» در مبارزه با دشمنان بدست می اورد، از مرگ می جهد، اما در انتها مرگ محتوم در قالب آقای گینز (کلیف رابرتسون) به او لبخند میزند و او را دربهتی غیرقابل تصور فرو میبرد حال آنکه در سراسر ماجرا، همه حتی خود «کندور» قاطعیت مرگ را تابدان حد که از (ماکس فون سیدو) انتظار دارند، از جانب هیچ شخصیت دیگری توقع ندارند. این عدم اعتماد و اطمینان چون بختک ر زندگی یکایک آدمهای فیلم، سایه انداخته است. بهنگامی که (کندور) در یکی از طبیعی ترین اوقات زندگیش رفته است تا برای دوستانش ساندویچ بخرد، همه‌ی همکاران او بطرز گجیحی به قتل میرسند. اضطراب ناشی از دیدن این حادثه و علم به اینکه خود (کندور) نیز جزولیست مقتولین است، انگیزه‌ای قوی و بسیار منطقی است تا او را به مبارزه با نیروهای قدرتمند و ناشناخته‌ای وادارد که به هیچ روی در پهنه‌ی روابط انسانی جایی ندارند. در این رهگذر (کندور) بطور اتفاقی (باکتی) (فی داناوی) برخورد می کند و از آنجا که هیچ نقطهٔ امیدی ندارد، با زور «کتی» را وامیدارد تا به او کمک کند. رابطه‌ای متقابل (کندور) و (کتی) در طی بیست و چهار ساعتی که باهم هستند، بنوعی غیر مستقیم و در عین حال هنرمندانه، نمادی است از رابطهٔ حاکم و محکوم: مقامات سیا در قبال (کندور). اما این دو جنبه باهمه‌ی همجوار بودنشان در فیلم، بسیار بدیهی است که به یک نتیجهٔ مشترک نمیرسند چه، یکی رودررویی دو نظام انسانی است و دیگری، برخورد و تقابل دوسیستم خشک و بیروح غیر انسانی.

«کندور» تا زمانی که در اضطراب کشنده‌ی خود دست و پا میزند، بهمانگونه با (کتی) رفتار میکند که قاتلان ناشناخته با او. رفتاری که ریشه‌ای بس عمیق در گستن از همه‌ی پیوندهای احساسی دارد، اما «کندور» پس از هماغوشی با «کتی» به آرامشی که خواهان آن است، دست می یابد و این یکی از زیباترین و پرمفهوم‌ترین فصل های فیلم است. این صحنه‌ی فیلم از معدود صحنه های عشقبازی است که میتواند در چنین فیلمی جای واقعی خود را داشته باشد. (کندور) در رابطه با (کتی) پس از هماغوشی با او که غریزی ترین نوع رابطهٔ انسانی است، به آرامشی دست می یابد که تعادل از دست رفته‌ی او را بدوباز میگرداند و اگر (کندور) در مبارزه‌اش به پیروزی نسبی دست می یابد، جز از طریق بازیافتن این تعادل نیست. فصل زدوخورد «کندور» و پستچی قلابی که از جانب (ماکس فون سیدو) مأمور قتل (کندور) شده است، پس از فصل عشقبازی است که بوقوع می پیوندند. این قسمت فیلم از نفس گیرترین و درخشانترین بخشهای کار فیلمساز است. ریتم درست، فیلمبرداری خوب و استفادهٔ مناسب از قطع های درست، استحکام چشمگیر این تکه از فیلم را تضمین میکند. پیروزی «کندور» برمرد قاتل در این فصل و نوع پرداخت فیلمساز حتی ذره‌ای زائد بنظر نمیاید زیرا رودررویی دو مرد و قماری که بر سر زندگیشان با یکدیگر آغاز میکنند، یکی ازغریزی ترین مبارزه هایی است که دوانسان میتوانند با یکدیگر داشته باشند.

پس از این، جدا شدن کتی از کندور در حالیکه هر دو به تفاهمی عمیق نسبت به یکدیگر رسیده‌اند، امری اجتناب ناپذیر بنظر میآید، همانطور که آشنایی آن ها چنین بنظر میرسد که (کتی) بیش از آنچه توانسته است به کندور کمک کند، در ارتباط با او موفق به بازشناسی خویش گشته است، چرا که همه‌ی تصویرهای مرده و بیجان که او از طبیعت گرفته است و در محدوده‌ای قاب به دیوار اتاقش آویخته، پس از این در کالبد اوجان گرفته‌اند.

«ماکس فون سیدو» در نقش قاتلی مزدور، یکی از مستحکم‌ترین و جذاب‌ترین شخصیت های فیلم را تشکیل میدهد. این کاراکتر با بازی درخشان (ماکس فون سیدو) جایی خاص در فیلم می یابد. این کاراکتر نشانه‌ی صریحی است از ناپدیداری همه‌ی معیارهایی که پیش از این درباره آنها صحبت شد. (فون سیدو) مستقل ترین و آزادترین کاراکتر فعال این ماجراست. شخصی که جز به خودش به هیچکس و هیچ چیز اعتقاد و اعتماد ندارد. او بی داشتن انگیزه‌ی شخصی و بهمان راحتی که درصدد قتل «کندور» است، در لحظه‌ای حساس تیر را در مغز دشمن وی خالی میکند و آنگاه در مقابل بهت حیرت‌آور «کندور»، یک بعدی‌ترین ایدئولوژی را که ممکن است وجود داشته باشد بازگو میکند: برای خود زیستن و تنها به خود اعتماد کردن.

اما «کندور» را گرایشی به راه او نیست هرچند که خطر در آن کمتر به کمین نشسته باشد. رسالت کندور در تمامی ضابطه های انسانی اوست که شکل میگیرد، چیزی که (هکینز) بشدت فاقد آن است و از همین روست که در پایان با لحنی آن چنان خشک و بیرو، همه‌ی امیدهای احتمالی (کندور) و به دنبال او، تماشاگر را، مبدل به یأسی دردناک و در عین حال تفکر انگیز میکند. (سیدنی پولاک) در قبال چنین موضوعی که یأس و حرمان بهمراهی عدم اعتماد به همه‌ی مظاهر زندگی را در خود دارد، فضایی بهمین شدت نامطمئن ترسیم کرده است. تجسم چنین فضایی از طریق رنگ آبی کدرو مرده‌ای است که در سراسر فیلم پراکنده است بهمراه حرکات مضطرب دوربین قطع های سریع و ضرب آهنگ یکدست و روان فیلم.

همچنین (پولاک) در انتخاب مکان های فیلمش دقت بسیاری مبذول داشته است. حادثه‌ی نخست فیلم که در فضایی بارانی اتفاق می افتد و تاکید بجای فیلمساز روی باران اشاره‌ای کاملا تصویری است بر شخصیت «کندور» که سازندگی و تخریب باران، هر دو را در خود دارد و از همین روست که میتواند در هر زمان و مکان جاری باشد.

بیژن امکانیان

فی‌داناوی

نقد فیلم

در سینمای آزاد

از تصویرهای کارت‌پستالی تا سینمای واقعگرا

فیلم های «غریبه ها» ، «سیاهی لشگر» ، «محمد، رحیم ، جمعه»

کلوپ سینمای آزاد درهفته‌ای که گذشت به نمایش چند فیلم کوتاه هشت میلیمتری مبادرت ورزید و این بازگشتی بود بسوی راه واقعی و هدف اساسی سینمای آزاد که همواره درتشویق وترغیب سینماگران جوان مانقشی بسزا داشته است.

فیلم اول، (غریبه ها) نام داشت به کارگردانی (مجدعلی سجادی) از سینمای آزادتهران (غریبه ها) نمایانگر درد بزرگ زمان ما بود، بی ارتباطی آدم ها در پهنه‌ی روابط انسانی. کلیات ساختمان فیلم براین مبنا پی ریزی شده بود. عدم رابطه آدمها با یکدیگر شاید حرف تازه‌ای برای گفتن نباشد. سجادی موفق شده بود با دست یافتن به بیانی منسجم که کمابیش سعی در رعایت ایجاز داشت، فضای سرد و بیروح حاکم میان آدمهای فیلم را ترسیم کند. فیلم بازمانی حدود سی دقیقه بی آنکه از کلام درتوجیه خود سودبرد، توان این را می یابد تادقیق و موشکافانه درلحظات عادی زندگی آدمهایش رسوخ کند. امتیاز برجسته‌ی فیلمساز نیز درهمین پرداختن به زندگی عادی و بدور از حادثه است چنانکه فیلم درعین حال که یک فیلم داستانی است اما درنهایت نیمه مستند باقی میماند. فیلمساز درهیچ لحظه نمی کوشد تا ازعاطفه‌ی تماشاگر در موفقیت فیلمش بهره برداری کند حال آنکه سوژه‌ی فیلم او را بسیار درمعرض این خطر قرار میدهد. نفی قهرمان و قهرمان پردازی در (غریبه ها) مسئله‌ئی که خوشبختانه نظر گاههای اکثریت فیلمسازان جوان سینمای آزاد را تشکیل میدهد. این امر سینماگر را ازاد میگذارد تا بدون قیدوبندهای معمول سینمای تجاری رفتاری را که صلاح میداند، با سوژه‌اش دنبال کند. در (غریبه ها) هرچند که زمان کفایت نمی کند تا آدمها با ابعادی گسترده مطرح شوند ولی بادرنظرگرفتن مشکل زمان که سینمای اماتورناگزیر به سازش با آن است، دوادم فیلم در محدوده‌ی بسته‌ی خانه‌ی خویش بیش از هر چیز زندگی می کنند و نه بازی زندگی، و این بخاطر انتخاب برش های بسیارعادی و روزمره زندگی اینهاست ازجانب فیلمسازودوربین او که با آرامش و سکوتش ناظر بی طرفی را القاء می کند که بهیچ طریق نمی تواند درنظام زیست این آدمها دخیل باشد.

درواقع فاجعه دربی فاجعه بودن ماجراست.

فاجعه عدم ارتباط (غریبه ها) هرگز خود را به لحظه یا تصویری خاص ازفیلم تحمیل نمی کند بلکه آرام آرام و تابه پایان فریادی درگلو مانده را به ذهن تداعی می کند. تماهای ثابت و طولانی فیلم که جابه جاباتصویرهای درودیوار و سکوت غم‌انگیزخانه ادغام شده است، درساخت ضرب کند فیلم بیشترین اثر را میگذارد. سکوت میان آدمهای فیلم را ترسیم کند. فیلم بازمانی حدود سی دقیقه بی آنکه از کلام درتوجیه خود سودبرد، توان این را می یابد تادقیق و موشکافانه درلحظات عادی زندگی آدمهایش رسوخ کند. امتیاز برجسته‌ی فیلمساز نیز درهمین پرداختن به زندگی عادی و بدور از حادثه است چنانکه فیلم درعین حال که یک فیلم داستانی است اما درنهایت نیمه مستند باقی میماند. فیلمساز درهیچ لحظه نمی کوشد تا ازعاطفه‌ی تماشاگر در موفقیت فیلمش بهره برداری کند حال آنکه سوژه‌ی فیلم او را بسیار درمعرض این خطر قرار میدهد. نفی قهرمان و قهرمان پردازی در (غریبه ها) مسئله‌ئی که خوشبختانه نظر گاههای اکثریت فیلمسازان جوان سینمای آزاد را تشکیل میدهد. این امر سینماگر را ازاد میگذارد تا بدون قیدوبندهای معمول سینمای تجاری رفتاری را که صلاح میداند، با سوژه‌اش دنبال کند. در (غریبه ها) هرچند که زمان کفایت نمی کند تا آدمها با ابعادی گسترده مطرح شوند ولی بادرنظرگرفتن مشکل زمان که سینمای اماتورناگزیر به سازش با آن است، دوادم فیلم در محدوده‌ی ازسطحی و یک بعدی بودن میرهاند. فیلمسازیی آنکه قصدنتیجه‌گیری داشته باشد، با بیان کنایی و سینمایی (تصویر دربسته) تمامی اینده‌ی تلخ «سیاهی لشگر» را پیش روی ما میگسترد. ایجاز درکار (قاری زاده) از آنجاناشی میشود که وی هیچگاه سعی نکرده تاشخصیت فیلمش را ازطریق صحنه های کشدار و یا با استفاده از کلام به تصویر درآورد بلکه همواره کوشیده تا با قراردادن آدم فیلمش درموقعیت های مختلف و حتی نظرانداختن به کودکی او، تنها از طریق بیانی تصویری، اندیشه های خویش را بازگوید. ازفصل های خوب فیلم، (فصل شب) است با تکنیکی قوی و یک نورپردازی خوب که مرهون فیلمبرداری (مهردادتدین) است. در «سیاهی لشگر» نیز فیلمساز دردام بیانی ابیکی و احساساتی گرفتار نمی آید، اما یکنوع همدردی مهجور و بسیار غیرمستقیم را درسراسر فیلم نسبت به آدم فیلمش حفظ می کند. این مسئله به فیلم اعتباری درخور می بخشد به این معناکه دربایان، تماشاگر تمامی انزجار فیلمساز را ازمحیط آلوده و فاسد سینمای رایج باخود همراه می برد. از صحنه های ملموس فیلم، صحنه‌ی (کوچه ملی) است با سیمای اشنای تلخش و بانوی موسیقی هندی که همه‌ی فضا را درخود گرفته است. جایی که سراغاز و نقطه پایان بسیاری از ارزوهای خاک گرفته‌ی سیاهی لشگرهاست!

محمد، رحیم، جمعه

فیلم آخر ازسینمای آزاد آبادان بود. ساخته‌ی (فتح الله عابدی) با نام «محمد، رحیم، جمعه» با مشخصه های همیشگی فیلم های جنوبی. فیلم به گونه‌ای مستند از صبح تا شام زندگی یک خانواده جنوبی را نشان میدهد، اما متاسفانه جز دربعضی لحظات، فیلم ازحد یک عکاسی فراتر نمیرود واین مشکلی است که چندسالی است گریبانگیر غالب فیلمسازان اماتور جنوب است. فضای فیلم طلب جنوب و تازگیها و ویژگیهای این فضا، در نخستین سالهای کار سینماگران اماتور، میتوانست جاذب باشد، اما اکنون دیگر براثر تکرار رنگ خود را باخته است و جنوب با همه‌ی گرما و جذابیتش هم نمی تواند بیاری فیلمسازان این خطه بشتابد و آنان را دربوجود آوردن اثاری ارزنده رهنمون باشد.

(محمد، رحیم، جمعه) نیز با بهره‌گیری ازتصاویری که پیش ازاین بسیار دیده شده‌اند، ازلابلای زندگی یک خانواده جنوبی، سعی براین دارد تا مسئله اقتصادی این خانواده را که نمونه‌یی از اکثر خانواده های جنوبی است، بیان سازد.

غروب خورشید، گاومیش ها درآب، تاکید بسیار بر روی گاومیش ها که ما ازهمان اول فهمیدیم، یکی از ارکان اصلی اقتصاد خانواده فیلم را دربرمیگیرد. فیلمبرداری ازنوی قابق، نشان دادن فضاهای مختلف و چشمگیر نخلستان های جنوب، هیچکدام قادرنیستند تادست کم به حرف فیلم (ونه بساختمان آن) ارزشی درخوربخشند.

اما آنجاکه فیلمساز تصویر شیردوشیدن گاومیش ها را متناوب با فروش ماهی ها دربازار می آورد، برای نخستین بار درفیلم میتواند بیانی موجزومفید را بکار گیرد.

از شخصیت بچه و یا بچه ها توی فیلم علیرغم اشارات گاه و بیگاه فیلمساز، استفاده زیادی نمیشود حال آنکه پرداخت بیشتر و عمیق‌تر (فتح الله عابدی) به کاراکتر بچه توی فیلم میتوانست لااقل فیلم را اززیربار مستند تکراری خود رهایی بخشد و نظرفیلمساز را نسبت به محیطی که دران زندگی می کند و آن را میشناسد، بنمایاند و این کمترین نتیجه‌اش رهاشدن فیلم بود از ورطه‌ی تصویرهای کارت پستالی. امیداست سینه کلوب سینماگران آزاد گهگاه نظری به سوی سینماگران اماتوروفیلم هایشان بیفکند و آنها را به دست فراموشی نسپرد.

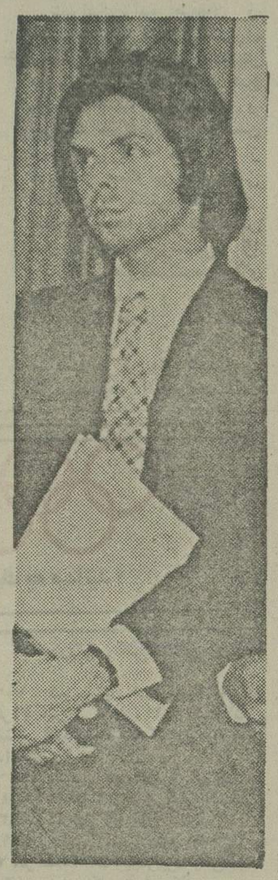

سهراب شهید ثالث اگر بهترین کارگردان سینمای ایران نباشد، درمیان کشورهای دیگر جهان و سینمای آلمان غربی یکی از سرشناس ترین سینماگران شرقی شناخته شده است: اکنون این متفکر ایرانی با بیای هنرمندان غربی که از نظرما «شاهکار ساز هستند، شاهکارهای کوچک خود را برای مردم کشورهای دیگر میسازد. سخن از تازه ترین اثر این فیلمساز است: «بلو ». ساخته‌ی جدید او که بازهم بدنبال «درغربت» در ولایت غربت برای تهیه کننده غربی و تماشاگر غیرشرقی ساخته شده است.

داستان فیلم انطور که شنیده‌ایم موضوع ظاهرا ساده‌ای دارد (تمام فیلمهای شهید ثالث موضوع ساده‌ای داشته‌اند اما واقعا چه کسی میتواند درمقابل تصویر پایان فیلم «طبیعت بیجان» «واقعیت دردناک» «نگاه پیرمرد به آئینه» تاب بیاورد و دگرگون نشود) دراین فیلم «زندگی محمدزمانی» دیگر درآلمان غربی تصویر شده است. این محمد زمانی یک بچه آلمانی است که مادری روسپی به دوچرخه‌ای فکر می کند، به دوچرخه‌ای که بتواند باخرید آن درمسابقه‌ی دوچرخه سواری شرکت کند. برای رسیدن به این آرزو اندوخته ها و پس اندازهایش را میشمارد (بیچاره محمدزمانی«کاراکتر فیلم «یک اتفاق ساده» همین آرزو را هم نداشت) این بچه بااین آرزو دریک زندگی کاملا بسته همراه بامادر و حرفه‌اش، بیرزن کوروبدر بزرگ، زندگی خالی، یکنواخت و ساکتی را می گذراند و این زندگی همچنان ادامه دارد همچنان که در فیلمهای دیگر شهید ثالث ادامه‌ی بی پایان داشته است. پایان فیلم درست بگونه طبیعت بیجان بایک هشدار و اخطار همراه است: بلو پسر بچه توأم است با آگاهی او به زندگی مادر روسپی‌اش و مسلم است ازاین پس بدنبال این آگاهی دیگر دوچرخه نمیتواند برای او مطرح باشد.

از شهید ثالث متأسفانه درایران فقط فیلم طبیعت بیجان برای عموم نمایش داده شده است. (فیلمهای دیگر او فقط در جشنواره ها نمایش داده شدند)

درحالیکه «یک اتفاق ساده» را تلویزیون آلمان خریده است (ولی هنوز نتوانسته است آنرا بگیرد.)

و «درغربت» را برای تماشاگران آلمانی نشان داده است.

شهید ثالث میخواهد فیلمی درباره‌ی زندگی «چخوف» فیلمی ازیکی از داستانهای چخوف، فیلمی بنام (عشق) درباره‌ی فروشنده یک فروشگاه (بقول خود او این فیلم بصورت یادداشتهای روزانه تهیه میشود) فیلمی از یک قصه البر کامو (درساختن این فیلم فرانسویها پیشقدم شده‌اند) درآلمان بسازد.

بلوغ تازه‌ترین فیلم شهید ثالث

نمایش تلویزیونی

«گردش شبانه» در گرو کلیشه‌های وطنی

نویسنده و کارگردان: ابوالقاسم معارفی
بازیگران: ایرج آرتیموس - مهوش برگی - غلامحسین لطفی - مهری وادادیان - قاسم سیف - گردش شبانه، نمایشنامه‌ای سخت تاثیر پذیر از الگوهای درام نویسانی همانند اکبررادی است. معارفی در برخورد با این الگوها نمی تواند از خود هیچ نشانه‌ای که مبتنی بر شناخت و آگاهی باشد بروز بدهد. نمایشنامه با همان قراردادهایی کار می کند که به معنا امروز دیگر مستعمل و کهنه شده‌اند. تا کی قرار است که در یک خانواده پسری زحمتکش رودر روی برادر روشنفکر بیکار قرار گیرد؟

وسوسه‌ای که نویسنده‌ی «گردش شبانه» را دربند خود گرفتار کرده او را واداشته تا نمایشنامه‌ای با ضعف های بسیار بنویسد. ضعف های عمده‌ی متن، یکی شخصیت پردازی آن است. شخصیت ها بدون آنکه زبان نمایشی رادی را داشته باشند هر یک رونویسی هستند از نمایشنامه های رادی و از جمله «ارثیهٔ ایرانی». معارفی هنوز زبان صحنه را درنیافته و انگاشته است که زبان نمایشنامه انسانی است از تعبیرهای از رمق افتاده مثلا شاعرانه و گفت و گوهای سطحی عوامانه. روشنفکر نمایشنامه‌ی معارفی که دانشجوست، هم چنان در قید مشخصات صوری این نوع انسان گرفتار است. کتاب می خواند، ظاهری متفکرانه دارد و با خانواده سر سازگاری ندارد. از سوی دیگر برادر این دانشجو کارگری است که بار خرج خانواده را به دوش می کشد و حالا تصمیم گرفته که برای خود سروسامانی بیابد. در این میان البته «مفصلی» هم هست که این دو برادر را به یکدیگر ربط میدهد و یا از هم دور می کند (فرقی هم نمی کند) این «مفصل» خواهر است که در شرکتی کار می کند و برادر زحمتکش از این موضوع راضی نیست. روشن است که اینجا قرار است تضاد دراماتیک بوجود بیاید. اما هرگز این تضادها ساخته نمیشود. چرا برادر دانشجو هم کار نمی کند و هم درس نمی خواند؟ چرا پدر خانواده بیکار است؟ معتاد است یا گرفتار عارضه‌ای است؟ اینها در نمایشنامه روشن نمی شوند. ظاهرا «نمایشنامه نویس اصلا» تصمیم نداشته که اندکی عمیق تر به مضمون خانواده بپردازد. برای او کار کردن با کلیشه های واگیردار نمایشنامه نویسی معاصر کافی بوده است. اما این هرگز برای خلق یک نمایشنامه رسنده نیست. گردش شبانه که (اصلا عنوان بیربطی هم هست) مجموعه‌ای است از حرف هایی که از فرط تکرار ملال آور شده‌اند و هم با یکدیگر رابطه ندارند. همین که قرار شد انسانی «کارگر» باشد و انسانی دیگر «دانشجو و کتابخوان» دیگر ظاهرا مسئله حل است. ابوالقاسم معارفی نسخه‌ای نادرست از آثار رادی نوشته است: نسخه‌ای که فاقد فضاسازی، زبان و شخصیت پردازی نمایشنامه های رادی است. نمایشنامه هیچ امتیازی ندارد و به گمان من اگر معارفی این سلوک را ادامه دهد، تازه میشود نویسنده‌ای که حرفی برای گفتن ندارد، این یک مشکل. مشکل دیگر اینکه او نمی داند چطور بگوید. اینجا هم همان ضعفی که گریبانگیر دیگر نمایشنامه‌های تازه‌کاران هست دیده می شود: عدم شناخت ساختمان نمایشنامه پی‌تردید هر نویسنده می تواند در آغاز راه تأثیرپذیر باشد و به مرور این تأثیر را در خود استحاله دهد و به سبک شخصی دست یابد. اما معارفی عینا دریافت سطحی خود را از یک نمایشنامه نویس پر صحنه آورده است، بی هیچ دخالتی و خلاقیتی «گردش شبانه» ضرب صحنه‌ای درستی ندارد. نمایشنامه نویس هرگز نمی تواند با ضربی مشخص رخوت و سستی و انزوای خانواده را نشان بدهد. پدر و مادر در حد انسیاء هستند، اشیائی برای آنکه شخصیت های دو برادر را بهتر نشانگر باشند. حتی خواهر هم در این میان مهره‌ای اضافی است، در رابطه میان دو برادر نقشی ندارد. بسبب آنکه با پرداخت نویسنده سرانجام میان دو برادر مجادله‌ای روی میداد. این را از ابتدای نمایشنامه می توان حدس زد. مشکل اینگونه نمایشنامه های این است که از همان شروع می شود تا انتهایش را پیش بینی کرد. نکته اینست که اجبارا باید تا آخر نمایش را تماشا کرد و سرانجام به طاقت خود ایمان آورد.

معارفی در کارگردانی موفق تر است. او با بهره‌گیری از چند بازیگر خوب مثل غلامحسین لطفی و ایرج آرتیموس می تواند نمایشنامهٔ خود را دست کم تحمل پذیر سازد. بازی مهوش برگی در نقش معصومه تصنعی است او میکوشد غمگین بودن را نشان بدهد و این با غمگنانه زیستن و بازی کردن متفاوت است.

قاسم سیف در نقش «نجات» می کوشد تا با ژست هایی بظاهر متفکرانه شخصیت روشنفکر را نشان بدهد، اما سرانجام او نمی تواند به رغم ظاهر اندیشمندانه‌اش شخصیت یک دانشجو را بازی کند، مهری وادیان راحت و پذیرفتنی بازی میکند. ایرج آرتیموس و غلامحسین لطفی با تسلط بر بدن و حرکات، بازیهای خوبی ارائه می دهند. تنها توصیه‌ی من به معارفی این است که اگر مسئله هایش همانهایی هستند که در آثار دیگران آمده است، ننویسد. یا با آن مسئله ها رفتاری تازه تر و خلاق نشان بدهد. «گردش شبانه» حتی برای شروع نمایشنامه نویسی هم کاوی پذیرفتنی نیست.

همایون علی آبادی

تازه‌های سینما

* درجدیدترین فیلم «رومان پولانسکی» (سازنده فیلم معروف بچه رزمری) خود وی نیز بازی دارد. دراین فیلم که در پاریس فیلمبرداری می شود، ایزابل آجانی و شلی وینترز بازی می کنند. نام فیلم «مستاجر» است و سناریوی آنرا پولانسکی برروی نوولی از «رولاند توپور» نوشته است.

* نوه جذاب ارنست همینگوی ،نویسنده مشهور کتاب «وداع بااسلحه» و «زنگها برای که بصدا درمی آیند» نیز در نخستین بازی بچه روزمری) خود وی نیز بازی دارد. دراین فیلم که در پاریس فیلمبرداری می شود، ایزابل آجانی و شلی وینترز بازی می کنند. نام فیلم «مستاجر» است و سناریوی آنرا پولانسکی برروی نوولی از «رولاند توپور» نوشته است.

* نوه جذاب ارنست همینگوی ،نویسنده مشهور کتاب تجاوز به یک مانکن توسط معلم خواهر کوچکترش است. مونت جانسون کارگردان ودینود ولارنتیس تهیه کننده فیلم است.

«ان بنکرافت» و «کریس ساراندون» نیز دراین فیلم بازی می کنند. «روزلب» دراطراف لوس انجلس و ۱۰۰ مایلی سانتا باربارا فیلمبرداری شده و صحنه های داخلی نیز دراستودیوی پارامونت تهیه شده است.

شناسائی جوانترین گروه اعزامی به المپیک

فرنگی کارها، اصیل ترین و کم توقع ترین گروه

درمونیخ دستاورد ٤ «فرنگی کار» بیش از تیم ۱۰ نفره آزاد بود و رحیم علی آبادی بافتح یك مدال نقره با ارزش ترین مدال کشتی را بارمغان آورد

مرادعلی شیرانی کشتی گیر جوان اصفهانی بزرگترین امید تیم فرنگی است که در ۵۲ کیلو مبارزه میکند ولی گروه فرنگی کارها بیشتر به دنبال کسب تجربه هستند

از راست : خوشنك منتظرالظهور، هاشم فلاهی، بهرام مشتاقی، حسین ملاقاسمی.

ازراست:هوشنك منتظرالظهور ، مرادعلی شیرانی ،غلامرضا قصاب، جعفر علیزاده.

فرنگی کارها بواقع کم‌توقع ترین گروه ورزشکاران اعزامی‌به بازی های المپیک هستند ، ۷ فرنگی‌کار که میانگین سنی آنها بزحمت به ۲۲سال میرسد ،دور از جنجال و هیاهو با تلاش و کوششی کم‌نظیر خود را برای مسابقات ۲۹ تیر آماده میکنند.

کشتی فرنگی ایران که‌از سال ۱۹۶۰ رهراه‌بازی های المپیک یافت طول سال های گذشته یک مدال نقره و یک برنز از بازی های المپیک به یادگار دارد ، که محمد پذیرائی در ۵۲کیلو و رحیم علی‌آبادی در مونیخ آنرا تصاحب کردند.

یك رکورد

ولی آنچه‌که باید بدان اشاره کرد، حضور ۷ فرنگی کار در بازی های المپیک است که برای این رشته یک رکورد بحساب میاید، چراکه هیچگاه در المپیک گروه فرنگی کارهااز ۵ تن‌فزونی نیافته ولی این‌بار بلطف تلاش‌و کوشش پی‌گیرکشتی گیران‌فرنگی برای این‌گرو نفرین شده باز شدو حالا ایران در وزنهای۴۸ -۵۲- ۶۲ - ۶۸ - ۸۲ - ۹۰ و ۱۰۰ کیلو برای رقابت قدم به صحنه مبارزه میگذارد .

مرادعلی شیرانی کشتی‌گیر اصفهانی امید بزرگ تیم ۷نفری فرنگی است ، ضمن اینکه‌دیگران نیزبلطف تیز چنگی و قدرت جوانی حرفهای برای‌گفتن‌دارند، در آخرین میدان بین‌المللی دو مدال طلای شیرانی و مشتاقی‌و مدال های نقره و برنز دیگران ارزش های کشتی گیران فرنگی را روشن ساخت .

درخشان تر از آزاد

اگر چه در آخرین المپیک دستاورد فرنگی کار ها درخشان تر از تیم کشتی آزاد بود و رحیم‌علی آبادی بافتح مدال نقره ٤٨ کیلو گرانبهاترین مدال گروه کشتی را به ارمغان آورد ولی باید براستی در انتظار شکوفائی این تیم در سال های آتی بود، چراکه در جمع حاضرین‌علیزاده - قصاب - کلاهی سال پیش‌در مسابقات جوانان جهان شرکت داشتند و با پشتکار و شایستگی بصف بزرگان وارد شدند . و اینها میرساند تیم جوان کشتی فرنگی براستی می‌تواند برای روزهای آتی امید ساز باشد ، زیرا کهن ترین کشتی گیر این گروه بهرام مشتاقی است که ٢٤ بهار را پشت سر گذارده است. بااین خصوصیات برای‌شناسائی مسافرین المپیک در رشته فرنگی بایدکارنامه آنهارا ورق زد تا بشکل بهتر آنها را شناسائی نمود .

خلیل رشید محمد زاده «٤٨ کیلو»

دومین سال عضویت در تیم ملی را با شرکت در بازیهای المپیک آغاز میکند ، جائی که سلف نامدارش در مونیخ یک مدال نقره بگردن آویخت . رشید با قدرت بدنی خوب و انعطاف‌پذیری قابل توجه یکی از چهره‌های امیدساز این رشته است ، که از مسابقات بین‌المللی یک مدال طلا از جام طیاربالاز و یک‌عنوان سوم ازجام ابراهیم مصطفی بیادگار دارد.

کشتی‌گیر ٤٨ کیلوی‌فرنگی ۵۰ کیلو وزن بدن ، ۱۶۰ سانتی‌متر قد ۲۳ ساله است که در عضویت باشگاه تاج الفبای این ورزش را آموخته در حال حاضر بخاطراشتغال خدمت مقدس سربازی مدتی از تمرینات جدی دورشد ولی بلطف سختکوشی و تلاش پی‌گیر امید دارد کیفیات‌خوب گذشته را بدست اورد . از توجه کمتر فدراسیون کشتی به رشته فرنگی گله‌مند است و خود صفت بارزی را که‌در خویش سراغ‌دارد مصمم‌بودن و جنگندگی عنوان می‌کند . رشید محمدزاده سال پیش تحصیلات متوسطه را با موفقیت به آخر رساند.

مراد علی شمیرانی «۵۲ کیلو»

ایران برای تصاحب یک‌مدال المپیک است . شیرانی که از سال ۱۹۷۳ در این ورزش مطرح شد و در گام نخست بمقام چهارم جهان رسید ، کشتی‌گیریست با عکس‌العمل های خیره‌کننده ، جنگنده و سختکوش .

قهرمان وستاره جام‌ابراهیم مصطفی سالهای گذشته را برای‌خودسالهای‌تجربه‌اندوزی میداند و حالا با تکیه بر تجربیات پیشین‌چشم به‌سکوی افتخار المپیک دارد.

شیرانی در همه میدان‌ها در نزد بزرگان روسی و بلغاری نیز صاحب مدال بوده و این میرساند امید شماره یک کشتی‌فرنگی صاحب شایستگی‌های قابل توجهی است .

شیرانی، زاده اصفهان و دست پرورده منصور تبریزی است. ۲۱ ساله‌و۱۵۶سانتیمتر قد دارد و در عضویت هیچ باشگاه اصفهانی نیست و تمرینات خود را در سالن تربیت‌بدنی ادامه میدهد . از عدم‌توجه مسئولین تربیت‌بدنی اصفهان به کشتی‌فرنگی‌گفتگو میکند و محدود بودن تماس های تیم‌های شهرستانی را یک عامل متوقف‌کننده برای پیشرفت میداند و سرانجام باید گفت قهرمان سه ساله کشور است و از سال۱۹۷۳ صاحب پیراهن ملی شده است که به خاطر انجام خدمت مقدس سربازی دو سال دور از تیم ملی بوده است .

مراد علی شیرانی (۶۲ کیلو)

یکی از سه ۲۰ ساله‌های تیم فرنگی است . جنگنده و قدرتمند و سخت پرتحرک‌می باشد. سال پیش علیرغم اینکه صاحب پیراهن ملی شدبخاطر عدم امادگی خود از شرکت در مسابقات جهانی سر باززد واین در شرایطی بود که مسابقات جهانی جوانان را پشت سر گذارده بود.

قصاب که یک مدال برنز ازشرایط خوب‌بدنی‌برخوردار است ولی هنوز تجربه کافی ندارد و زیان این کمبود را بارهاپس داده‌است. زادگاهش دزفول است و با٦٤ کیلو وزن و ۱۶۸ سانتیمتر قد یکی از ستارگان ورزش‌جنوب است. از احمد فیلی‌پور مربی پرتلاش وزحمتکش خود به نیکی یاد میکند ولی یادآوری میکند که در دزفول علیرغم چهره‌های‌مستعد فراوان‌بخاطر نبود امکانات ورزشی آنطور که باید وشاید جوانان چهره نمی‌شوند. او دومین ملی پوش خانواده خودمی‌باشد، چراکه برادر بزرگ او رحیم قصاب از کشتی‌گیران خوب فرنگی کشور و تیم ملی بوده و حالا میرود تا اوهم یادگار هائی درخشانترازبرادر بجای گذارد. غلامرضا عضو باشگاه آب و برق دزفول میباشد.

جعفر علیزاده «۶۸کیلو»

یکی دیگر از اعضای تیم ملی جوانان ایران شرکت کننده در مسابقات بلغارستان است که‌راه به تیم بزرگسالان یافته ،جوان و پر انرژی و سخت کوش ، علیزاده که‌ازشرکت درمسابقات جهانی جوانان بهره‌ای نصیبش نشد در مسابقات انتخابی‌بدون امتیاز منفی قهرمان شد و با ۲۰ سال سن ، ۶۸ کیلو وزن و ۱۷۳ سانتی متر قدعضویت باشگاه افسر را دارد .

علیزاده که صفت مشخصه‌اش جنگندگی و روحیه خوب مبارزه جویی است اولین باریست در تیم ملی ظاهرمی‌شود و این حضور زودهنگام بیشتر بواسطه پشتکار و پی‌گیری خود اوست، ضمن اینکه مربیان او بویژه حشمت کهندل نقشی انکار ناپذیر در باروری او داشته‌اند.

علیزاده که به تازگی به استخدام شرکت صنایع الکترونیک درآمده، درمسابقات انتخابی بین المللی ابراهیم مصطفی نیز بمقام قهرمانی‌رسید ولی رهبران تیم ملی قهرمانی اورا نپسندیدند و دلیریان را رویاروی او قرار دادند وباین ترتیب او از سفر مصر محروم شد و حالا با پشتوانه روحی خوبی که عاملش انتخاب درتیم المپیک است به مونرال می‌رود.

هوشنك منتظرالظهور «۸۲ کیلو»

دومین اصفهانی‌تیم ملی‌فرنگی است که اولین سال حضور خود را در تیم ملی‌آغاز میکند هم چنانکه سفر به المپیک‌اولین سفر خارجی او به حساب می‌آید.

هوشنگ با ۸۲ کیلو وزن ، ۱۷۷ سانتی متر قد ۲۳ ساله استونظیر شیرانی درعضویت هیچ باشگاهی نیست ، قهرمان دوساله دانشگاه های ایران‌و دارنده عناوین دوم و سوم کشور در سال‌های ۱۳۵۲ - ۱۳۵۳ و ۱۳۵٤ است .

در مسابقات انتخابی فروغی تحسین انگیز داشت و در حضور رضا یوسف آبادی و خسرو نظافت دوست ملی - پوشان گذشته با پیروزی‌ضربه فنی بر همگان قهرمان شد ، همین درخشش عاملی بود برگزینش او در تیم ملی ، زیر نظر منصور تبریزی تلاش در کشتی فرنگی را آغاز کرده و حالا ضمن عضویت در تیم المپیک ایران عوامل متعددی را سبب توقف‌کشتی درزادگاه خود اصفهان میداند ، ازجمله بی توجهی به کشتی‌گیران ، کمبود بودجه هیات کشتی اصفهان ، نبودن تشک و سالن و وسائل بدنسازی و محدود بودن مسابقات تشویقی داخلی برای‌جوانان - بزرگسالان و سرانجام دلسردی مربیان از ادامه کار.

هاشم کلاهی «۹۰ کیلو»

نو ستاره‌ای‌که‌در جام‌آریامهر در صف آزادگیرها صاحب‌مدال برنز شد، حالا صاحب پیراهن ۹۰ کیلوی کشتی فرنگی‌دربازی ها ی‌المپیک مونرال است.

هاشم کلاهی با عضویت در تیم جوانان شرکت کننده در مسابقات جهانی در کشتی‌ایران متولد شد، حالا برای خود حسابی‌تازه باز کرده و همه صاحبنظران آتیه روشنی برای او در هر دو رشته آزاد و فرنگی پیش‌بینی میکنند.

بعد از پیروزی درجام‌آریامهر او در مصر خوش درخشیدو صاحب مدال برنزی از کشتی فرنگی شد ، با آن قد وقواره دلپذیر از کمبود سوبلس بدن در عذاب است ، همچنانکه‌می‌توان گارد باز اورا در کشتی فرنگی یک ایراددانست .کلاهی که ۸۷ کیلو وزن و ۱۸۹سانتی متر قد دارد ، به‌تازگی به‌جرگه ۲۰ ساله ها قدم گذارده ، در باره او باید گفت که کلاهی

بقیه درصفحه ۳۲

کوبا، حریف روز دوم ایران

سه بازیکن تیم ملی «آ» خط خوردند

حجازی ومظلومی بازهم آزمایش میشوند

در پی دو دیدار دوستانه تیم ملی با قهرمانان ۲۳ساله‌های اروپا ، سه بازیکن دیگر خط خوردند و تعداد اردونشینان تیم ملی فوتبال به ۱۹تن رسیدند. حسین کازرانی از خط دفاع، محمد صادقی از مردان میانی و رضا عادلخانی از مهاجمان ، سه بازیکنی هستند که از دیروز محل اردو را ترک گفتند . از بین ۱۹ بازیکنی که‌هم‌اکنون در اردو هستند ، باید دو تن دیگر کنار گذارده شوند که این ابهام در اخرین آزمایش تدارکاتی تیم، درمقابل ملی‌پوشان رومانی ازبین خواهد رفت .

آزمایش روز جمعه روشن خواهد ساخت که در نوک حمله و در درون دروازه چه کسانی باید چمدان‌های خودرا برای مونرآل ببندند .

حجازی ، دروازه‌بان باتجربه که دراثر جراحی آپاندیس، هنوز به آمادگی دلخواه نرسیده، درمقابل ۲۳ساله‌های‌شوروی بخوبی نتوانست موفق باشد. او که در تمرینات اردویی‌بخوبی از عهده حرکات سخت برمی‌آید ، درمقابل تیم رومانی هم از دروازه تیم ملی نگهبانی میکند و درصورتیکه بتواند از عهده برآید ، تجربه و اطمینان بنفسی که در او هست ، کمک میکند که یکی از دو دروازه‌بان اعزامی باشد . آنچه برای مهاجرانی ، مربی تیم ملی ، تصمیم گرفتن را مشکل ساخته است، اینکه حجازی در این روزهای باقیمانده تا چه حد میتواند قدرت بدنی خود را بالا ببرد تا بجای عسکرخانی ، در کنار رشیدی که زودتر در این کنکور قبول شده ، قرار بگیرد .

پیشنهاد ما

توصیه و پیشنهاد ما به مربی تیم ملی اینست که تیم ملی را فدای یک انتخاب اشتباه‌آمیز نکند و درصورتیکه حجازی به توصیه پزشک تیم قادر نیست از ضعف و نقاهت پس از جراحی بزودی رهایی یابد و غیبت‌های اخیر او در دیدارهای ملی نیز در المپیک ، زیان‌بار است ، تجربه و سابقه او رابرای کنارنهادن عسکرخانی ، که شایسته هم مینماید ، دلیلی کوبنده نشناسند .

در خط حمله نیز انتخاب غفور جهانی تقریبا محرزاست. اما از این بین نورایی و مظلومی یکی باید به مونرآل بروند . یکی جوان و پرشور و پراشتها و دیگری صاحب تجربه و مورد اطمینان ، که این دو نیز روز جمعه باید در یک کنکور سخت شرکت کنند. آنچه میتواند مهاجرانی را از تردیدبرهاند، اینست که نورایی در یکسال اخیر بهترین گلزن ایران بوده است، قدرت و توان دوندگی او خوبست ، شم گل‌زدن او کمتر از مظلومی نیست و بدلیل جوانی میل به نامدارشدن و خود نمودن دارد . این امتیازاتی است که میتواند نورایی را در حال حاضر برتر از مظلومی که در دیدارهای اخیر متاسفانه نتوانست موفق باشد نشان بدهد .

بی‌شک چهره‌های جوانی چون بشکار، نورایی‌وقاسمپور یادگار انتخاب قلیچخانی جوان را در المپیک توکیو درخاطر همه زنده میکنند و باحتمال فراوان اینها که از مونرآل بازمی‌گردند، ستونهای محکم تیم ملی ایران‌درآینده‌خواهندبود.

کوبا بجای اوروگوئه

در حالیکه تیم ملی ایران کم‌کم چهره واقعی خودش را برای المپیک می‌شناسد ، دیشب فدراسیون بین‌المللی فوتبال اعلام کرد بجای اوروگوئه ، تیم ملی کوبا گروه سوم فوتبال المپیک را تکمیل میکند .

در گروه سوم، لهستان، ایران، نیجریه و اوروگوئه قرار داشتند که فدراسیون فوتبال اوروگوئه از اعزام تیم‌خود عذرخواهی کرد. سپس تیمهای آرژانتین و کلمبیا که درگروه آمریکای جنوبی پس از اوروگوئه قرار گرفته بودند، دعوت فدراسیون بین‌المللی فوتبال را نپذیرفتند و کوبا که درگروه دیگر (امریکای مرکزی - شمالی و جزائر کارائیب) قرار داشت دعوت فدراسیون جهانی فوتبال را پذیرفت تا حریف روز دوم ایران در المپیک باشد.

کوبا در روز افتتاح بازیها ، در مونرآل بالهستان که قهرمان المپیک است ، بازی خواهد کرد.

باآنکه ایران کوبا را برسرراه خود می‌بیند ، هنوز هم امید ایران به صعود از بین نرفته است ، زیرا کوبا درسطح بین‌المللی جایی ندارد .

روی موج المپیک

ژاپن دراندیشه مقام چهارم المپیک

ژاپن قدرت اول ورزش آسیا ، در آستانه المپیک بیستو یکم به‌مکان چهارم المپیک فکر می‌کند . ژاپنیها میخواهند که در مونرآل پس از ایالات متحده،شوروی و آلمان ، مقام چهارم المپیک را بدست آورند .

در المپیک مونیخ قهرمانان سرزمین آفتاب تابان با ۱۳ مدال طلا ، ۸ نقره و ۸ برنز به وطن خودبازگشتند. و حالا در مونرآل این کشور میخواهد حداقل صاحب یک بیستم مدالهای المپیک باشد .

ژاپن برای چهارم شدن در المپیک نیاز به عبور از سد دو مدعی بزرگ چون آلمان غربی و مجارستان دارد. این‌بار ژاپن با ۳۰٤ ورزشکار راهی المپیک می‌شود ودر ۲۰ رشته ، از ۲۱ رشته المپیک حاضر خواهد بود . تنها رشته‌ای که ژاپن در آن غایب می‌باشد فوتبال‌است که تیم ملی فوتبال این‌کشور در مسابقه‌های مقدماتی‌حذف‌شد.

اما در عوض در ژیمناستیک وجودو ژاپنیها با امید به حکومت مطلق خود را آماده المپیک کرده‌اند .. در ژیمناستیک مردان ژاپنیها می‌توانند برای پنجمین المپیک پیاپی قهرمان شوند. درعین‌حال از مسابقه‌های انفرادی نیز ژاپن انتظار ٤ مدال طلا را دارد و درصدر همه امیدها ساوائوکاتو قرار دارد .

بازیهای آزمایشی موفقیت‌بار بود

برگزار کنندگان بازیهای آزمایشی و دو روزه‌ای‌که در تاسیسات بازیهای المپیک مونرآل انجام گرفت،نتایجی موفقیت‌بار دربرداشت بدلیل کنترل دقیق تمام شرایط ، در این بازیهای آزمایشی بیش از ٤۰ هزار تماشاگر به استادیوم اصلی المپیک راه داده نشدند .

یکی از سخن‌گویان کمیته برگزار کننده بازیهاضمن تاکید این دومورد همچنین اضافه کرد که دیگر هیچ‌جای نگرانی برای بازیهای المپیک که باید از روز ۲۶ تیرآغاز شود وجود ندارد .

تساوی با رکورد جهان

آلمان غربی نیز امید بیش از پیشی برای کسب‌مدال در مسابقه دو ۱۰۰ متر زنان المپیک بدست آورد . این بدلیل درخشش ورکوردشکنی‌آنگرت ریشتر دونده‌دوهای سرعت بانوان آلمان می‌باشد .

ریشتر روز پیش موفق شد با رکورد جهان‌مساوی کند . رکورد دو ۱۰۰ متر بانوان جهان ۱۰٫۸ ثانیه است که در سال ۱۹۷۳ بوسیله استشر از آلمان شرقی و در شهر سدن این کشور بدست آمد.

ریشتر ۲۵ سال دارد و در سال ۱۹۷۲ نیز یکی از اعضاء تیم ملی دوومیدانی آلمان غربی بود .

برنامه دیدارهای تیم ملی ایران درالمپیك

با پذیرفته شدن تیم ملی کوبا به عنوان چهارمین‌تیم گروه سوم مسابقه‌های فوتبال المپیک مونرآل ، برنامه مسابقه‌های این گروه بشرح زیر اعلام شد . لهستان ، ایران و نیجریه ۳ تیم دیگر گروه ۳ می‌باشند .

یکشنبه ۲۷ تیر . لهستان - کوبا (مونرآل)
یکشنبه ۲۷ تیر : ایران - نیجریه (اتاوا)
سه‌شنبه ۲۹ تیر : ایران - کوبا (اتاوا)
سه‌شنبه ۲۹ تیر : نیجریه - لهستان (تورنتو)
پنجشنبه ۳۱ تیر : نیجریه - کوبا (تورنتو)
پنجشنبه ۳۱ تیر : ایران - لهستان (مونرآل)

رکورد تازه ۱۵۰۰ متر بانوان جهان

در فاصله ۱۸ روز به بازیهای المپیک ،روزگذشته تاتیانا کازانکینا عضو تیم ملی دوومیدانی شوروی‌اعزامی به بازیهای المپیک مونرآل رکورد جهانی دو ۱۵۰۰ متر را ترقی داد . رکوردجدید ۵۶٫۰ - ۳ دقیقه است. رکورد قبلی را لودمیلا براگوئینا به‌مقدار ۰۱٫۱ - ٤ دقیقه در اختیار داشت . براگوئینا که او نیز روسی است درسال ۱۹۷۲ رکورد قبلی را بدست آورده بود .

بسکتبال انتخابی المپیك

در ادامه مسابقه‌های انتخابی بسکتبال المپیک که‌در هامیلتون کانادا جریان دارد، تیم زنان ایالات متحده ۶۶ - ۸٤ زنان لهستان را شکست داد. زنان امریکائی‌در طول مسابقه‌ها تاکنون بدون شکست مانده‌اند . در گروه مردان اسپانیا ۷۹ - ۱۱۵ بلغارستان را شکست داد . درحالیکه تیم زنان بلغارستان ٤۵ - ۷۱ بر بریتانیا پیروز شد .

مکینگ، پیشتاز مسابقه‌های شطرنج مانیل

روز پیش در ادامه مسابقه های شطرنج قهرمانی جهان‌در مانیل ، دیدارهای ناتمام‌بپایان برده شد . هنریک.مکینگ‌استاد بزرگ برزیلی که پیشتاز مسابقه ها است پیکار ناتمام دور نهم خود مقابل کئورگیو از رومانی را با نتیجه مساوی به پایان برد - مسابقه ایندو که‌باشروع انگلیسی آغاز شده بود بیش از ۱٤ حرکت ادامه نیافت و دو حریف نتیجه مساوی راپذیرا شدند .

در حال حاضرپس‌از ۱۲روز، مکینگ برزیلی با ۹٫۵ امتیاز صدرنشین است . نفر بعد ازاو لئوپولوگایفسکی از شوروی است که ۱٫۵ امتیاز کمتر دارد. دررده‌سوم، ولاستیمیل هورت از چکسلواکی ایستاده است . هورت ۷٫۵ امتیاز دارد .

استاد خسرو هرندی نماینده شطرنج ایران و غرب آسیاپس از سومین پیروزی‌اش در دور دوازدهم اکنون با ٤ امتیاز در رده شانزدهم قرار دارد. اودر دوازدهمین دور ماریوتی از ایتالیا را شکست داد .

امروز دور سیزدهم مسابقه‌ها دنبال‌خواهد شد .

پایان کلاس مربیگری والیبال دراصفهان

کلاس مربیگری فدراسیون والیبال که به‌سرپرستی «سونك سیانك‌سو » مربی کره‌ای‌والیبال ایران در اصفهان برپا گردیده بود، پس‌از دو هفته به آخررسید.

۸۵ داوطلب از شهر های‌مختلف «باستثنای تهران » دراین کلاس شرکت داشتند که همه روز ٤ ساعت از ۸٫۵ صبح تا۱۲٫۵ به آموزش مشغول بودند. اساس کار کلاس بیشتر بر برنامه های‌عملی قرار داشتو تلاش میشد بیان‌هر مسئله‌ای شکل عملی داشته باشد تا مشکل «زبان»مانع روشن شدن موضوع و پیش آمدن دشواری نگردد.

در آخرین روز کلاس که محل تشکیل آن از آغاز سالن استادیوم ۲۵ شهریور اصفهان بود، از شرکت کنندگان‌آزمایش بعمل آمدو با بررسی کیفیت کارشان به سه‌درجه : خیلی‌خوب، خوب‌و متوسط تقسیم گردیدند.

سرپرستی کلاس مربیگری در اصفهان ،نخستین برنامه‌وفعالیت «سونك سیانك‌سو » مربی اهل کره جنوبی و تازه استخدام فدراسیون بود، ضمن این که‌او پس‌از کلاس، بعداز ظهر هانیزدر تمرینات تیم والیبال ذوب آهن شرکت میکردکه بعد از خاتمه کلاس نیز «ذوب آهن » علاقمند بود مدت بیشتری مربی کره‌ای رابخدمت داشته باشدکه بهرحال میسر نبود.

مرحله نهایی بسکتبال جوانان تهران

دیدارهای مرحله‌نهایی‌بسکتبال جوانان تهران (جام پهلوی) از بعد از ظهر شنبه ۱۲ تیر در سالن محمد رضاشاه پهلوی آغاز میگردد .

در این بازیها ۸ تیم برگزیده از مسابقات مقدماتی حضور دارند که در ۲ گروه دیدارهای خود را برگزار می‌کنند .

شکل گروه‌بندی‌و برنامه‌بازیهای روز اول باین ترتیب است :

گروه اول: فردوسی-آرارات الف - سیپان - آرارات ب .

گروه دوم : شهباز -ایرانا - افسر - تهرانجوان

برنامه بازیها :

شنبه ۱۲ تیر : فردوسی - آرارات‌ب، شهباز- تهران‌جوان آرارات الف - سیپان ، افسر - ایرانا

بازیها از ساعت ۳ شروع میشود .

تاریخچه پرتاب دیسك

آل اورتر، افسانه همیشه جاودان المپیادها

درجمع چهره‌های افسانه‌ای المپیادها، مردآرام‌و باندبالائی بنام«ال‌اورتر» آمریکائی در پرتاب دیسک چهره‌ای فوق تصوربنمایش گذارده است ، چهره‌ای که بی‌تردید در بازیهای المپیک یک افسانه همیشه‌جاودان خواهد بود.

مداومت و شکوه این مرد چنان بود که بعداز چهار دوره حکومت برمسابقات پرتاب دیسک المپیک درپایان مراسم خداحافظی با دنیای قهرمانی رکورد جاودان ۶٤٫۷۸متر رابجا گذاردکه این بهترین رکورد دوران دربازیهای المپیک است .

«اورتر» در ۱۹۵۶ ملبورن پیروزی خود را جشن گرفت و باپرتاب ۵۹٫۱۸مترصاحب گردن‌آویز طلای المپیک شد واین نیزبهترین حد نصاب طول ۱۳ دوره بازیها بود.

این افتخار در ۱۹۶۰ رم ، ۱۹۶٤ توکیو و ۱۹۶۸ مکزیک نیز برای او تکرار شد ، به این ترتیب «اورتر» در شمارچهره های استثنائی تاریخ المپیادها جا گرفت‌چرا که ٤ دوره شرکت در المپیک و تصاحب ٤ مدال طلا کاری است که کمتر قهرمانی طول تاریخ انجام داد ه‌است و جالب اینکه آمریکا ، بعداز «اورتر» به سال ۱۹۷۲ درالمپیک مونیخ ، مدال طلا را از دست داد و مردی بنام « دانک» از چکسلواکی صاحب مدال طلا در پرتاب دیسک شد.

امریکا دراین سال باشرکت کننده‌ای‌بنام « سیلوستر » مدال نقره گرفت و بروش از سوئد صاحب مدال برنز شد.

آمریکا طول هفده دوره بازیهای المپیک رویهم ۱۲ بار صاحب مدال طلا شده‌فنلاند ۲بار ، مجارستان - ایتالیا و چکسلواکی هرکدام یکبار .

نخستین مدال طلای پرتاب دیسک را یک آمریکائی بنام «گارت» صاحب شد ، حد نصاب او ۲۹٫۱۵ متر بود و بعد با ۲۸٫۹۵ و ۲۸٫۷۸ متر دویونانی به نامهای «کاراساکدوپرلوس » و «ورسیس » به‌ترتیب نقره و برنز گرفتند

امریکائی‌ها طول این هفده دوره‌یعنی از ۱۸۹۶ تا ۱۹۷۲ رویهم ۱۲ مدال طلا ۷ نقره و ۱۱ برنز درپرتاب دیسک بدست آورده‌اند ولی پرشکوه‌ترین المپیک‌هابرای پرتاب‌دیسک آمریکا۱۹۰۸ - ۱۹۵۶ و ۱۹۶۰ بود که آمریکا هر سه مدال طلا نقره و برنز را در این سالها تصاحب کرد.

پرتاب دیسک طول این هفده دوره‌ترقی دلپذیری داشته است و حد نصاب ۲۹٫۱۵ متر « گارت» که درسایدبدست آوردن آن مردان طلای آتش «۱۸۹۶» را بدست‌آورد در مونیخ ۱۹۷۲ به ۶٤٫٤۰ متر رسید ولی بهترین حدنصاب دوران المپیک ۶٤٫۷۸متر است که «اورتر» در مکزیک (۱۹۶۸) بدست آورد .

بزرگان المپیادها

بزرگان ۱۸ دوره المپیک‌درپرتاب دیسک به این شرح میباشند.

۱۸۹۶ : ۱- روبرت‌گارت (امریکا) با ۲۹٫۱۵ متر ، طلا ، ۲- پاناگیوتیس پاراسکیوپولوس (یونان) ، نقره ، ۳- سوتیریوس وریس (یونان) ، برونز .

۱۹۰۰ : ۱- رودولف باوئر (مجارستان) با ۳۶٫۰٤ متر ، طلا ، ۲- فرانتی‌شک یانداسوک (بوهم) ، نقره،۳- ریچاردشلدون (امریکا) ، برونز .

۱۹۰٤ : ۱- مارتین شریدان (امریکا) با ۳۹٫۲۸ متر ، طلا ، ۲- رالفرز(امریکا)، نقره ، ۳- نیکولائوس گئورگانتاس (یونان)، برونز .

۱۹۰۶: ۱- مارتین شریدان (امریکا) با ٤۱٫٤۶ متر ، طلا ، ۲- نیکولائوس گئورگانتاس (یونان)،نقره ، ۳- وارنریارونین (فنلاند)، برونز .

۱۹۰۸: مارتین شریدان (امریکا) با ٤۰٫۸۹ متر ، طلا،۲- مارتین‌گیفین(امریکا)، نقره، ۳- مارکیزهور (امریکا) ، برونز .

۱۹۱۲ : ۱- آرماس‌تای‌پیل (فنلاند) با ٤۵٫۲۱ متر طلا ، ۲- ریچاربیرد (امریکا) ، نقره، ۳- جیمزدونکان (امریکا) ،برونز .

۱۹۲۰: ۱- درمرنیکلاندر (فنلاند) با ٤٤٫۶۸ متر ، طلا ، ۲- آرماس‌تای‌پیل (فنلاند) ، نقره ۳- اگوستوس‌پوپ (امریکا)، برونز .

۱۹۲٤: ۱- کلارنس‌هوزر (امریکا) با ٤۶٫۱۵ متر ، طلا،۲- ویلهونی‌تی‌ما(فنلاند)، نقره، ۳- توماس‌لی‌یب (امریکا) ،برونز .

۱۹۲۸ : ۱- کلارنس‌هوزرد (امریکا)با ٤۷٫۳۲ ، طلا ، ۲- انتروکی‌وی (فنلاند) ، نقره ۳- جیمزکورسون (امریکا) ، برونز .

۱۹۳۲: ۱- جان‌اندرسون (امریکا) با ٤۹٫٤۹ متر ، طلا ، ۲- هانری‌لابورد (فرانسه) ، نقره ۳- پاول‌وینتر (فرانسه) ، برونز .

۱۹۳۶: ۱- کنت‌کارپنتر (امریکا) با ٤۸٫۵۰ متر ، طلا،۲- گوردون‌دان(امریکا)، نقره ۳- جیورجیو اوبروگر (ایتالیا) برونز.

۱۹٤۸: ۱- آدولفوکونزولینی (ایتالیا) با ۵۲٫۷۸ متر ، طلا ، ۲- گیوسپ‌توسی (ایتالیا) ، نقره ۳- فورچن‌گوردین(امریکا)، برونز .

۱۹۵۲ : ۱- سیم (امریکا) با ۵۵٫۰۳ متر ، طلا، ۲-آدولفوکونزولینی (ایتالیا) ، نقره ، ۳- جیمز دیلیون (امریکا) ، برونز.

۱۹۵۶ : ۱- الفرد اورتر (امریکا) با ۵۶٫۳۶ متر ، طلا ، ۲- فورچن‌گوردین (امریکا)، نقره ۳- دسموندکوچ (امریکا) ، برونز .

۱۹۶۰: آلفرد اورتر (امریکا) با ۵۹٫۱۶ متر، طلا ، ۲- ریچاردبابکا(امریکا) ، نقره، ۳- ریچارد کوچران (امریکا) ، برونز .

۱۹۶٤ : ۱- آلفرداورتر (امریکا) با ۶۱متر ، طلا ، ۲-لودویک‌دانک(چکسلواکی)، نقره ، ۳- داویدویل (امریکا) ، برونز .

۱۹۶۸ : ۱- آلفرد اورتر (امریکا)با ۶٤٫۷۸ متر ، طلا، ۲- لوتارمیلد (آلمان شرقی)، نقره ۳- لودیک‌دانک (چکسلواکی)، برونز.

۱۹۷۲: ۱- لودویک‌دانک (چکسلواکی) با ۶٤٫٤۰ متر،طلا۲- جی‌سیلوستر(امریکا)، نقره ، ۳- ریچارد بروخ (سوئد) ، برونز .

«ال‌اورتر» مرد افسانه‌ای پرتاب دیسک‌در تاریخ المپیادها باچهار مدال طلای متوالی از ۱۹۵۶ تا ۱۹۶۸ طول چهاردوره المپیک .

ازالمپیك چه میدانید ؟

عرضه زیاد در بازار دست دوم اتومبیل

گمرک اتومبیل ،هنوز از انواع اتومبیل انباشته است عکس قسمتی از گمرک اتومبیل تهران را نشان میدهد

★ معاملات اتومبیلهائیکه سود بازرگانی آنها کاهش یافته داغ است .

★ قیمت چند نوع اتومبیل دست دوم در بازار

دربازار اتومبیل قیمت اکثر اتومبیلهای نو وارداتی باستثنای اتومبیلهائی‌که‌اخیرا سود بازرگانی آنها کاهش یافته تقریبا تثبیت‌شده است ولی‌قیمت اتومبیلهای دست دوم بعلت ورود اتومبیل از سوی مسافران و متفاوت بودن کیفیت آنها نوسان دارد.

در بازار اتومبیل همچنین‌بعلت ازدیاد عرضه اتومبیل خاصه اتومبیلهای متوسط قیمت و گران قیمت ، کمبودی وجود ندارد و فقط اتومبیلهائی که سودبازرگانی آنها تقلیل یافته دربازار کمیاب است .

کمیابی این‌نوع اتومبیل به گفته فروشندگان و صاحبان بنگاههای معا . اتومبیل ، حتی در بازار های اروپائی نیز وجود دارد و بسیاری از مسافران که تصمیم به‌خرید اتومبیلهای‌چهاردر، چهارسیلندر باظرفیت موتور بین ۱۴۵۰ تا ۱۸۰۰ سانتیمتر مکعب از کشورهای اروپائی دارند ، باید چند هفته درنوبت باشند تاچنین اتومبیلی را خریداری کنند .

براساس مقررات تازه تمام اتومبیلهائی که دارای چهارسیلندر وچهار دربا‌ظرفیت موتور ۱۴۵۰ تا ۱۸۰۰ باشند فقط نسبت به ۶۰ درصد ارزش آنها سود بازرگانی وصول میشود . این نوع‌اتومبیل‌ها عبارتست از پژوال ـ ۵۰۴ ـ مدلهائی از فیات و بی‌ـ ام ـ و ـ اپل رکورد و بعضی از اتومبیلهای ساخت ژاپن ، در این میان بازار اتومبیل دست دوم داخلی نسبت به اتومبیلهای دست دوم‌وارداتی‌رونق بیشتری دارد و بیشتر خریداران اتومبیلهای ـ دست دوم ساخت داخل هستند .

کمبودی نیست

خرید وفروش اتومبیل پیکان که پیش از آغاز سال جاری‌قیمت آن در بازار به ۴۵ هزار تومان رسیده بود هم‌اکنون (مدل ۵۴) آن باقیمت کارخانه تفاوت زیادی ندارد .معاملات اتومبیلهای ژاپن و شورلت ایران و دیگر اتومبیلهای ساخت داخل نیز رونق دارد.

یکی ازفروشندگان اتومبیل در مورد وضع خرید و فروش اتومبیل و قیمت آن دربازار گفت :

فراوانی اتومبیلهای۷۶ـ۷۵ ـ۷۴ ومدل های پائین‌تر در نمایشگاهها وبنگاههای اتومبیل حاکی از این است که کمبودی درعرضه این نوع اتومبیل دربازار وجود ندارد وشاید وجود این تعداد اتومبیل بعلت عرضه بیش‌از مصرف آن در بازار اتومبیل باشد . این فروشنده اضافه کرد طی ماههای آخر سال گذشته بعلت لغومقررات تخفیف اتومبیل های دست دوم ، تعداد قابل ملاحظه‌ای اتومبیل ۷۰و۷۴و۷۳و۷۲ از سوی‌مسافران وارد شده است .

فروشنده دیگری گفت :

سطح قیمت اتومبیلهای دست دوم دربازار بعلت ازدیاد اتومبیل و کاهش سود بازرگانی برخی از اتومبیلها نوسان دارد واین قیمتها باتوجه به نوع و کیفیت اتومبیل متفاوت است . این فروشنده اضافه کرد: با اینکه در طول‌سال گذشته به اندازه مصرف امسال اتومبیل وارد شده ، معهذا با کاهش سود بازرگانی اتومبیلهای ۴درجه‌ر سیلندر مجددا ازسوی مسافران اتومبیل وارد میشود و روزانه دهها دستگاه اتومبیل از گمرک ترخیص میگردد .

قیمت متفاوت

قیمت اتومبیلهای دست دوم‌در بازار بسیار متفاوت است و این نوع اتومبیلها دارای قیمت‌مشخص وقطعی نیست . این فروشنده افزود : قیمت تقریبی اتومبیلهای بی‌ام‌ـ و ۳۲۰مدل ۷۶ دربازار بین یکصد تا اندکی بیش از ۱۱۰ هزار تومان بی‌ام‌و ۲۰۰۲ مدل ۷۵ـ۷۴ نیز ۷۵ تا ۹۰ هزار تومان بنز۲۲۰ مدل ۷۱ ـ ۷۲ ـ ۷۳ از ۷۰ الی ۱۰۵ هزار تومان .

اتومبیل پژوچی‌ـ ال نیز بعلت کاهش سود بازرگانی پژوال ۵۰۴ دربازاز کاهش یافته ومدل ۷۵ آن ۷۲ تا۸۰ هزار تومان خرید و فروش میشود .

قیمت اتومبیلهای فیات نیاز آغاز امسال بابرقراری کاهش‌سود بازرگانی برخی ازمدل‌های این نوع اتومبیل تقلیل یافته است .

در مورد اتومبیلهای ساخت آمریکا فروشندگان اتومبیل‌میگویند: سطح قیمت این نوع اتومبیل در بازار تفاوت زیادی نکرده و نسبت به ماههای پیش نیز نوسان‌چندانی نداشته است .

اقتصاد جهان

افزایش تولید نفت درمکزیک

شرکت دولتی نفت مکزیک اعلام کرد که در دوره ۸۶ ـ ۱۹۷۶ معادل ۱۱ میلیارد دلار در صنعت نفت سرمایه‌گذاری خواهد کرد که قسمت اعظم آن از محل وامها و اعتبارات خارجی تامین خواهد شد. اعلامیه شرکت مذکور حاکیست که با بهره‌برداری از منابع جدید ، تولید نفت مکزیک اکنون‌به‌حدود ۹۰۰ هزار بشکه در روز رسیده است که علاوه برتامین نیازمندیهای داخلی ، در سه ماهه اول سال جاری ۱۱۷ میلیون دلار از محل صدور نفت، عاید این‌دولت کرده است ، انتظارمیرود که تاپایان سال ۱۹۷۶ تولید روزانه نفت این کشور به ۱ر۲۰۰ر۰۰۰ بشکه برسد.

افزایش قیمت نفت کانادا

اتاوا ـ رویتر ـ ۱۹ مه ـ وزیر انرژی کانادا اعلام کرد که قیمت نفت خام در این کشور تا پایان سال طی دو مرحله و جمعا به بمیزان ۱ر۷۵ دلار برای هر بشکه افزایش خواهد یافت.

وی اضافه کرد که از تاریخ اول‌ژوئیه قیمت نفت هر بشکه ۱ر۰۵ دلار بیشتر خواهد شد و از اول ژانویه آینده۷۰سنت دیگر برآن افزوده خواهد شد. قیمت جاری نفت در کانادا هربشکه ۸ دلار است.

کانادا قصد دارد تدریجا قیمت نفت خود را بسطح جهانی برساند.

رشد اقتصادی

واشینگتن ـ آسوشیتدپرس ـ وزارت بازرگانی امریکا گزارش داد که رشد اقتصادی این کشور در سه ماهه اول سال جاری (۱۹۷۶) از میزان پیش‌بینی شده بیشتر شده است. این گزارش حاکیست که تولید ناخالص ملی (کل تولید کالاها و خدمات) در سه ماهه اول سال ۸ر۵ در صد (براساس نرخ سالانه) افزایش یافته است در حالی که قبلا میزان رشد تولید ناخالص ملی ۷ر۵ در صد پیش‌بینی شده بود. افزایش تولید ناخالص ملی در سه ماهه مورد گزارش بیشتر مربوط به فزونی گرفتن سرمایه‌گذاری خصوصی نسبت بمبلغ پیش‌بینی شده ، بوده است .

گزارش وزارت بازرگانی همچنین نشان میدهد که در سه ماهه اول سال تورم کاهش یافته و به نرخ سالانه ۳ر۵ در صد (در مقابل ۶ر۸ در صد در سه ماهه قبل) محدود شده است.

موازنه بازرگانی

واشینگتن ـ آسوشیتدپرس ـ یکی از کارشناسان اقتصادی وزارت بازرگانی امریکا گفت که موازنه بازرگانی این کشور در پایان سال جاری کسری خواهد داشت ، وی اضافه کرد که چون اعاده رونق و گسترش فعالیت های اقتصادی در امریکا بیشتر وسیعتر از شرکت های بازرگانی این کشور است ،بنابراین انتظار میرود که واردات امریکا بر صادرات آن فزونی گیرد . این کارشناس کسری موازنه بازرگانی امریکا را برای سراسر سال جاری معادل ۲ر۳ میلیارد دلار برآوردکرده است،وی همچنین اظهار کرد که چون رشد اقتصادی امریکا از میزانی که قبلا پیش‌بینی شده بود، بیشتر شده است لذا کسری موازنه بازرگانی را لزوما نباید بمنزله تحول نامساعدی تلقی کرد.

نمایشگاه فرش ایران درمسکو افتتاح شد

رادیو مسکو دیروز در بخش اخبار فارسی خود اعلام داشت :

درموزه خاور زمین در مسکو نمایشگاه قالی های ایران گشایش یافت کمتر آن قالیچه‌های کرمان و کاشان‌و اصفهان وتبریز و شهرهای دیگر ایران بمعرض نمایش گذاشته شده است . معاون رئیس موزه ضمن گشایش نمایشگاه تاکید کرد که قالی های ایران از دوران قدیم تادوران کنونی در نمایشگاه بمعرض تماشا گذاشته شده است ونمایشگاه سه ماه دائر خواهدبود. او اظهار امیدواری کرد که این نمایشگاه به تحکیم روابط فرهنگی ملت های شوروی و ایران کمک کند. در مراسم گشایش نمایشگاه ، آقای احمد اردلان سفیر ایران در اتحاد شوروی درباره تاریخ قالی‌بافی در ایران سخن گفت.

درموقع افتتاح این نمایشگاه پرفسور انورعلی‌اف معاون رئیس انجمن روابط فرهنگی شوروی و ایران خطاب بحضار گفت: قالی بافی درایران تاریخ چندین صد ساله دارد و قالی های ایران شهرت جهانی دارد .

خبرنگار ما گزارش میدهد که در حال حاضر شوروی خریدار فرش ایران نیست ودرفهرست کشورهائیکه خریدار فرش ایران هستند نام این کشور قرار ندارد .

خریدار عمده فرش‌ایران در درجه اول، آلمان و بعداز این کشور آمریکا ، فرانسه ، انگلیس ،اسپانیا ، ایتالیا ، و برخی دیگر از کشور های اروپائی هستند .

ایران سالیانه ۳۰ هزار موتور دیزل میسازد

★ سال گذشته تولید کارخانه موتور دیزل به ۱۴ر۳ هزار دستگاه‌رسید.

ایران در آینده نزدیک سالانه ۳۰ هزار موتور دیزل (موتور اتوبوس ، کامیون ، کامیونت و وانت بنز) خواهد ساخت ، تولید موتور دیزل که از ۶ سال قبل درایران شروع شده است در سال گذشته ۱۴ر۳ هزار دستگاه بوده است .

طرح توسعه کارخانه ساخت موتوردیزل ابتدا تا ۲۰هزاردستگاه در سال اجرا شد و در مرحله بعدی تا ۳۰ هزار دستگاه درسال بردست اجرا است .

ساخت سرسیلندر موتور

کارخانه ساخت‌موتورهای‌دیزل که بامشارکت بانک توسعه صنعتی ودیملرینز آلمان و بخش خصوصی تاسیس شده در شهر تبریز قراردارد .

این کارخانه که درسال ۲۵۲۹ مورد بهره‌برداری قرار گرفته ، ابتدا سالانه ۱۱ هزار دستگاه موتور دیزل تولید کرد و درسال گذشته این تعداد به ۱۴ر۳ هزار دستگاه افزایش داده شد.

این کارخانه قادر است قسمت های بدنه و سرسیلندر موتور را هم تولید کندوبهمین جهت سرمایه شرکت از ۱۰۰۰ میلیون ریال‌به ۱۷۰۰ میلیون ریال افزایش یافته است .

امروز گفته شد : باحتمال‌قوی عملیات طرح توسعه‌کارخانه موتور دیزل در اواسط سال آینده‌به‌اتمام خواهد رسید .

خسرو پرویز سبب ساز

بقیه از صفحه ۲۵

پایگاه های سوق‌الجیشی این سرزمین پهناور را در قلمرو«عدن» ویمن ، «پترا»و اردن علیا، پالمیرا یا خلیج فارس ازآن خودسازند.

آنچه گفتیم ،امروز نیز کمابیش همچون دوهزار سال پیش است .

قدرتهای بزرگ ومهم در روزگاری که گفت‌وگوی مابرسر آن است، امپراتوری ایران و امپراتوری روم- سپس روم شرقی یابیزانس- بودند. امروز ایالات متحده امریکا واتحاد جمهوری های‌شوروی هستند. همیشه نقش متحدو متفق امپراتوری‌بیزانس رابازی میکرد هردو قدرت بزرگ آن‌روزگار در راه مقاصد وسود خودبا فرماندهان‌عرب پیمان می‌بستند؛رومیان‌با«بنی‌غسان»، ایرانیان با«بنی‌لخم» .

در پایان سده ششم میلادی، هر دو قدرت بزرگ »از هم‌پیمانان عرب خودخسته گشتند زیرا بیشتر بارخاطر بودندتا یار شاطر ، ودردسری بیش از آنچه می ـ ارزیدند ، پدید می‌آوردند. اما پایان همین پیمان گسلی ، هم‌برای امپراتوری روم وهم برای امپراتوری ایران، یکسان فاجعه‌بار بود.

از دریچه فرهنگی ، قرنها برپا بودن این دودمانهای پادشاهی عرب همان اندازه شایان توجه‌است که اگر ازدریچه سیاست وقدرت برآنها بنگریم.

پادشاهان «سبا» و «حمیر » مردومتمدن و دارا بوده‌اند. معماری عالی و آبیاری و کشاورزی پیشرفته این دو، ـ دست کم‌درین دو دانش ـآنها را باهرکشور دیگری درآن روزگار برابر می‌نماید.

ریسندگی، بافندگی و سوزن‌دوزی‌آنان نیزچنان‌پیشرفته‌بوده‌که در سراسر گیتی خواستارو خریدار داشته‌است. در پی فتح یمن بدست ایرانیان وحبشیان ،فرهنگ‌این دیار چنان آسیب دید که‌دیگر هرگز‌بهبود نیافت و سربلند نکرد.

در کناره های شمالی‌عربستان، «لیتی»ها و پالمیرایی‌ها در جهان امپراتوری روم، خود را در وطن حس میکردند. پادشاهان «بنی‌ـ غسان»ومردم زیر فرمان آنها ، میهمانان‌وبازدیدکنندگان‌همیشگی قسطنطنیه ،آسیای صغیر وسوریه بودند. که‌سوریه خود هزاران‌سال از دارا‌ترین و متمدن ترین‌استان های امپراتوری روم بشمارمیرفت.

«حیره» در کنار فرات فقط هفتاد میل دورتراز «تیسفون» پایتخت امپراتوری بافرهنگ کهن ایران بود. چنین می توان دریافت که‌مردم «بنی‌لخم » تمدنی همپایه تمدن‌خود ایرانیان داشته‌اند. این‌نکته از آنجا بخوبی پیداست که شاهنشاهان‌ایران باخاطری آسوده و مطمئن ،فرزندان خود رابرای پرورش خوب و بسزا به پادشاهان عرب در «حیره» می‌سپردند.

یادآوری این‌حقایق، این‌نظریه راکه اعراب بدوی جز مشتی بیابانگرد ددمنش و درنده خوبیش نبوده‌اند، رد میکند .(بیگمان چنین نظریه‌یی را نویسندگان بیمایه غربی تقویت کرده‌اند .در حالی که عقل سلیم نیز آن رارد میکند. مسلما‌ممکن‌نیست‌شخصیت بزرگی چون محمد«ص» درمیان مردمی پرورش یافته باشدکه جز آدمکشی ،وحشیگری و خونریزی چیزی نمیشناسند.)

در شماره آینده : دردل اعراب‌بدوی ـ ساختمان اجتماعی آنان و مقایسه آن‌با روزگار کنونی .

چکها و سفته های سرقت شده اعتبار ندارد

در اسفند ماه سال‌گذشته تعدادی سفته به شماره های ۲۹۵۷۶۶ و ۲۹۵۷۶۷ تا ۲۹۵۷۸۰ و ۱۱۹۹۴۱ مجموعا به مبلغ ششصد و بیست هزار تومان بامضاء آقایان شکراله علیجانی و حاج علی رحیمی‌و چک شماره ۱۵۶۲۵۶ بمبلغ‌یک میلیون‌تومان‌عهده بانک‌اعتبارات شعبه شاهپور بامضاء حاج‌علی رحیمی و چک شماره ۳۳۵۱۰۷ عهده‌بانک‌صادرات شعبه‌شاهپور بامضاء حاج غلامرضاسپستانی بمبلغ یک میلیون ریال که‌نزد اینجانب مصطفی معصوم زاده امانت بـــودسرقت شد و موضوع در همان تـاریخ به اداره آگاهی شهربانی اصفهان و بانکهای مربوطه‌اعلام گردیده وچکها و سفته ها از درجه اعتبار ساقط میباشد .

اصفهان‌ـ مصطفی معصوم زاده

آ‌ـ۲۶۵۳

GM IRAN

نمایندگان مجاز فروش وسرویس محصولات جنرال موتورز ایران

شهر	نام شرکت	آدرس	تلفن
تهران	☆ شرکت سهامی بانتوس	خیابان‌میرداماد شماره ۱۱۶	۲۲۳۶۲۲ - ۲۲۹۲۹۶
تهران	شرکت اتوآیز نهاور	خیابان‌آیزنهاور شماره ۵۳۴	۹۵۶۹۹۸ - ۹۵۸۴۴۷
تهران	☆ شرکت سهامی شوی‌کار	خیابان قزوین شماره ۱۶۲۱	۶- ۵۳۸۱۰۳
تهران	☆ شرکت اتفاق	خیابان شاهرضا پیچ‌شمیران	۷۶۰۳۲۳ - ۷۵۹۱۶۱
تهران	☆ شرکت اتوکرملو	خیابان بهار شیراز جنب پمپ بنزین	۷۶۸۰۰۰ - ۷۵۹۰۰۰
آبادان	عباس عبدی‌زاده	گاراژ مرکزی	۲۲۶۷
اهواز	محمدعلی جیت‌ساز	خیابان ششم‌بهمن روبروی پمپ بنزین	۲۲۶۶۱ - ۲۲۴۶۰
اصفهان	☆ محمد سلامتیان	خیابان فردوسی قبل‌سه علیخان	۲۱۵۰۳
شیراز	☆ نصراله حریت	خیابان نادر ـ روبروی منوچهری‌نو بلوارپیرنیا ـ نمایشگاه شوروله	۳۴۸۶۰ - ۳۴۸۶۶ ۳۴۹۸۴ - ۳۴۱۴۶/۹
رشت	شرکت آلبوک	خیابان شاهپور	۱۷۱۸۷ - ۲۳۰۰۶
مشهد	☆ شرکت اتفاق	خیابان تهران	۲۲۸۱۱ - ۲۳۶۳۵
خرم‌آباد	☆ علی‌اکبر بحافظی	خیابان ۳۵ شهریور جنب بلوار	۳۵۶۸ - ۳۳۵۰
کرمان	☆ اکبر حیدری	خیابان شاپور	۲۱۵۹-۲۱۶۷-۲۳۸۴
یزد	☆ شرکت تراک نیرو	خیابان فرح	۵۹۵۱ - ۴۷۰۴
کرمانشاه	☆ شرکت گرافت ماشین	خیابان سنجابی گاراژ شورولت	۵۳۹۳ - ۶۳۹۴
تکا	☆ صفرعلی نیکزاد	خیابان شاه‌عباس کبیر	
تبریز	قربان خودکار	خیابان پهلوی	۵۲۱۰۶ - ۵۲۴۳۴
رضائیه	☆ شرکت سهامی لارج	بلوار کورش‌کبیر روبروی تلویزیون	۴۵۳۷
همدان	نجات‌علی اعتمادپور	خیابان ۳۵ شهریور	۲۵۲۶ - ۳۷۰۵
قم	☆ تهران موتورز	خیابان اصفهان ـ سالاریه	۳۲۴۸

☆ نامهای علامت گذاری شده نماینده فروش وانت هم میباشند

از خریداران محصولات جنرال موتورز ایران تقاضا میشود بمنظور بهره‌وری از حداکثرخدمات‌بعد از فروش‌صرفا" به نمایندگان مجازمراجعه فرمایند .

۲ بحث روز

از: محمدعلی‌مو. لوی «۲»

ایران میتواند خود کفا باشد

چنانچه درسال ۲۵۲۵(۱۳۴۵) جمعیت شهرنشین کشور حدود۹ر۹ میلیون نفر بود ودرسال ۲۵۳۴ (۱۳۵۴) به ۱۵ر۴ میلیون‌نفر یعنی درصد شهرنشین از ۳۸درصد به۴۵ر۳درصد افزایش یافته‌است.

بطورکلی امروزبسه طریق ازکشاورزی بهره برداری میشود.

۱ـ بهره‌برداری از زمین‌های کوچك بابکار بردن ماشین‌آلات وکودشیمیائی وسایر وسائل موجود که دراغلب کشورهای صنعتی است.

۲ـ بهره‌برداری از زمینهای وسیع باوسائل ابتدائی‌که مخصوص‌کشورهای توسعه نیافته‌ای است‌که زمین زیاد در اختیار دارند.

۳ـ بهره‌برداری افرادی‌که فقط قسمتی از وقت خودرا مصروف امورزراعی نموده وقسمت دیگر آنرا درسایر رشته ها بکار میپردند.

در زمان‌حاضر سه طریق بهره‌برداری فوق‌الذکردرجهان رائج است‌ولی بتدریج‌که توسعه جوامع‌عملی‌میشود بهره‌ـ برداری طریقه‌اول رارجحان میدهند .مناسفانه هنوز اهمیت اساسی کشاورزی که‌نصف‌جمعیت دنیابه‌آن اشتغال دارند محسوس نیست وبتدریج که‌توسعه صنایع‌و سایر رشته ها عملی میشود مسائل جدیدی برای توسعه کشاورزی پیش‌می‌آید که هرچه زودتر لزوم تجدیدنظرو تغییر شکل در آن‌ضروری مینماید.

هنوزاکثریت کشاورزان نمیتوانند ازوسایل موجود در دنیای‌متمدن که‌باعث افزایش بازده محصولات کشاورزی‌میشود استفاده نمایند .بایدسعی شودکه حتی‌المقدور کارآئی‌درهرکار افزایش یابدوبرای رسیدن باین‌هدف ابتداء بایستی برزگران رابکارکردن بمعنای واقعی عادت‌داد تاایام بیکاری خودرا مصروف اموری بنمایندکه کمك‌بدرآمدشان بشود اغلب‌ازهرمین بیش‌از ۱۳۰الی ۱۶۰ روزدرسال‌کار نمیکنند ممکن‌است با وسایل بسیار ساده‌از ایام بیکاری آنها برای اموراجتماعی مربوط بخودشان استفاده نمود زیرابا تغییر روش آبیاری و زراعت کمك زیادی‌بافزایش‌محصولات کشاورزی‌خواهد شد. استعمال کود شیمیائی که خوشبختانه مواد اولیه آن «نفت» در کشور ما فراوان است موجب افزایش بازده انواع مختلف محصولات کشاورزی خواهد شد. ماشینی کردن کشاورزی بایستی با دقت زیاد بعمل آید زیرا خریدن وسپردن‌ماشین های آخرین سیستم بدست زارعین علاج‌کار رانمیکند باید بتدریج به زارعین راه‌استفاده ازماشین‌آلات وطرزنگهداری آنها راآموخت وضمنا‌تعمیرگاه هائی ایجادو دردسترس آنها قرارداد تابسهولت بتوانند قطعات یدکی ماشین‌آلات را بدست آورده وتعمیرات لازمه‌را انجام دهند.

از آنچه درفوق‌ذکر شد اهمیت مقام کشاورزی دراقتصاد کشور روشن میگردد بنابراین بجاخواهد بود که قسمت‌قابل توجهی از سرمایه گذاری برنامه های عمرانی به توسعه کشاورزی اختصاص یابد.

توسعه محصولات کشاورزی مستلزم ایجاد صنایع است وبرعکس بطوری‌که هردو رشته باید موازی و هم‌آهنك‌توسعه پیداکنایندو نمیتوان رشته‌ای رابدیگری رجحان داد بایدسعی شود که تعادلی بین کشاورزی وصنعت بوجودآیدوالا ازدیاد تولیدات خارج از اندازه هریك مشکلاتی برای‌کشور فراهم خواهدآورد.

پس باید تعادل‌و هم‌آهنگی‌بین بسط و توسعه‌کشاورزی‌و صنعتی وجود داشته باشدو هردو موازی یکدیگر توسعه‌پیدا نمایدو نیزتناسبی‌در میزان سرمایه‌گذاری بین هردو رشته وجود داشته‌باشد.

بطور کلی سرمایه رامکن است درسه رشته زیربکار انداخت.

۱ـ کشاورزی یاصنعت.

۲ـ صنایع سبك یاسنگین بحسب کمیت سرمایه‌گذاری.

۳ـ تولیداتبرحسب بازارهائی‌که بایددرآنها عرضه شود.

البته‌انتخاب سرمایه گذاری درهریك از رشته‌های فوق بحسب مقدورات وامکانات منابع‌طبیعی کشور فرق میکند ، تجربه نشان داده است که توسعه محصولات کشاورزی نه‌تنها برای صادرات بلکه برای رفع احتیاجات داخلی‌و حفظ استقلال ملی و جلوگیری‌از تورم بطوری که‌اشاره شد مفید میباشد.

شاید دروهله‌اول چنین‌تصور شودکه رابطه مستقیمی‌بین افزایش تولیدات کشاورزی‌وسرمایه‌گذاری موجود است بطور کلی اهمیت افزایش محصولات کشاورزی که‌درنتیجه افزایش واحد سرمایه‌گذاری بدست می‌آید مربوط به‌نوع وطرزسرمایه‌ـ گذاری میگردد زیرااهمیت درآمد ملی کشور هاازمحصولات کشاورزی متفاوت میباشدو همچنین پس‌انداز ومقدار سرمایه‌ـ گذاری دررشته کشاورزی ازکشوری بکشوردیگر تغییرمی‌ـ کند.مقدار سرمایه‌گذاری درکشاورزی بین ۷تا۱۸درصددرآمد ملی‌کشورها استودر نتیجه این اختلاف افزایش محصولات کشاورزی هم ازناحیه‌ای بناحیه دیگر تفاوت‌دارد.

مطالعات علمی‌وآمار نشان میدهدکه ضریب توسعه کشاورزی درکشورهای صنعتی بمراتب سریعتر از کشورهای درحال توسعه است وبعلاوه باز تفحصات علمی ثابت میکندکه در نقاطی که قسمت اعظم ملی صرف سرمایه‌گذاری درکشاورزی میگردد دراین نقاط ضریب افزایش محصولات کشاورزی کمتراست.

آنچه بیشتر در افزایش بازده محصولات کشاورزی موثر میتواند باشد ایجاد موسسات علمی بمنظور مطالعات درطرز تهیه بذرهای خوب ـ روش زراعت ـ دفع آفات نباتی است ـ نباید فراموش کرد که اصلاح نژاددام‌وتوسعه چراگاه ها و محصولات علوفه بایستی باتوسعه کشاورزی موازی و همراه باشد .

امری که توسعه کشاورزی را تسریع خواهد نمود داشتن سیاست واحد کشاورزی و هم‌آهنگی است که درآن مسئله ثبات قیمت هاذخایر محصولات کشاورزی ـ هم‌آهنگی سازمان های اداری تامین شده باشد .

از لحاظ تثبیت قیمت ها باید سعی شود که قیمت محصولات کشاورزی در بازار داخلی وخارجی کمترنوسان پیدا نماید و باتعیین قیمت صحیح و عادلانه موجبات کاهش نوسانات قیمت را فراهم آورد و همچنین از راه خریدو ذخیره کردن محصولات‌کشاورزی در سال‌هائی که محصول زیاداست وبرعکس فروش آن در سال هائی که محصول کم است‌ثبات‌قیمت‌هارا تامین کرد. زیرا برخلاف تولیدات صنعتی که تنظیم کمیت آن دردست کارفرما است تعیین میزان محصولات کشاورزی از اختیار تولید کننده خارج بوده و تحت شرایط اقلیمی متغیر میباشد بعلاوه بایدکوشش دردکه باتسهیل وسایل حمل و نقل و ایجاد شبکه کشاورزان بتوانند مستقیما بدون واسطه محصولات خود را ببازارها برسانند .

البته برای عملی ساختن این طرح ها باید سعی شود میزان سرمایه گذاری از طریق تسهیل اعتبارات کشاورزی افزایش یابد . وزارت کشاورزی و منابع طبیعی ـ وزارت تعاون و امور روستا ها ـ بانک توسعه کشاورزی بانک تعاون کشاورزی ایران میتوانند در این زمینه ها کمک موثری بزارعین بنمایند بشرط اینکه در تشکیلات آنهاتجدید نظر بعمل آید واغلب کارمندان این سازمان ها بخارج از تهران انتقال پیدا کنند. زیرا هرقدر نمایندگان ومتخصصین این سازمان ها در استان ها ـ شهرستان ها و بخشها زیادتر باشند بهمان اندازه آشنائی زارعین بمسائل جدید کشاورزی بیشتر خواهد شد . تشکیلات این سازمان هادر مرکز باید چند اداره که نقش هم‌آهنگ نمودن مسائل کشاورزی رادرمرکز و سایر استانها فراهم می‌آورد باشد .

این اشتباه محض‌است اگر بگوئیم کمدر آینده خواهیم توانست ازراه توسعه صنعتی کشور احتیاجات ضروری کشاورزی خود را از خارج کشور تامین نمائیم . توسعه کشاورزی بعد از جنگ بین‌المللی دوم مورد توجه اغلب کشور های صنعتی‌قرار گرفت‌زیرا در زمان جنگ باین امر پی‌بردند که کشوری نمیتواند تنها ازراه توسعه صنعتی به حیات اقتصادی خود ادامه دهد . بعداز بحران انرژی تهدید کشورهای صادر کننده مواد غذائی و کشاورزی به‌عدم صدور این محصولات بکشورهای تولید کنندو مواد نفتی این امر را تائیدنمود که حتی‌کشورهای صنعتی باید قسمتی از مایحتاج محصولات کشاورزی خود را در داخل کشور تامین نمایند و علت اینکه کشور های عضو اتحادیه های اروپائی براجرای سیاست واحد کشاورزی اینهمه اهمیت قائل هستند بیدلیل نیست .

از بیانات فوق میتوان نتیجه گرفت که باتجدیدنظر در برنامه عمرانی باید طرح های دراز مدت و کوتاه مدت‌جنبی تهیه شود که درآن توسعه کشاورزی و صنعتی هم‌آهنگی داشته و با اجرای برنامه های کوتاه مدت احتیاجات ضروری کشور را مرتفع سازد و سیاست واحد کشاورزی انتخاب گردد کمدرآن هم آهنگی سازمان ها پیش‌بینی شده و مسئله تثبیت قیمت ها و ذخایر محصولات کشاورزی و تامین اعتبارات ضروری عملی گردد .

ایران امروز در حالی بیک جامعه مصرفی مبدل شده است که همه موجبات خود کفائی و بینیازی از غیررادر خود جمع دارد . تعداد کشورهائیکه بتوانند بمرز دلخواه خودکفائی برسند شاید از تعداد انگشتان دست تجاوزنکند اما بهر حال ایران نیز یکی‌از همان کشور هائی خواهدبود که امکان تولید کلیه مایحتاج خود را دارند مشروط براینکه رسیدن بمرحله خودکفائی با سیاستی دقیق و توام بادور‌ـ اندیشی همراه باشد .

امشب در تلویزیون می بینید : آتش بدون دود ، خورشید خانوم آفتاب کن، فدریکو گارسیا لورکا

حمله به‌سوی درخت مقدس

خورشید خانوم آفتاب کن

۱۷٫۴۰

گروه «تئاتر امروز» مرکز فعالیت های نمایشی برای کودکان و نوجوانان وابسته به واحد نمایش سازمان رادیو تلویزیون ملی ایران امشب در ساعت ۱۷٫۴۰ در برنامه‌شبکه نمایشنامه «خورشید خانم‌آفتاب کن» به کارگردانی رضا بابک را اجرا خواهد کرد.

صحنه نمایش ، آسمان وزمین را نشان میدهد ، دو کبرتو بین زمین و آسمان پرواز می کنند، گل شیپوری در دشت نشسته و به شیپورش میدمد. قارچ باشادی بردهلش میکوبد، کبوتر ها با نوای ساز آنها میرقصند و خورشید میخندد. مهربانی زمین و آسمان را پر کرده است اماابرسیاه بدجنس نعره زنان پدیدار میشود . و مبارزه ابر و خورشید آغاز میگردد ، و بالاخره خورشید اسیر میشود ، زمین وآسمان تاریک میشود و فضای شاد شروع نمایش تبدیل به ترس و دلهره میگردد ، تلاش کبوترها برای نجات خورشید بی ثمر است و بدنبال چاره ، بسراغ «باد پهلوان» میروند و... از گروه «تئاتر امروز» سال پیش نمایشنامه های «پنبه‌دانه» ،«در خمره» ، «کلاه و شال واره» و «دزدورنگ‌قرمز» پخش شده است .

صحنه‌ایی از نمایش امشب«آتش بدون دود». کامران نوزاد (روبرو) رادراین نما می‌بینید

★

آتش بدون دود

۲۰٫۴۵

قسمت چهارم‌کتاب‌دوم «آتش بدون دود» در ساعت ۲۰٫۴۵ امشب از برنامه شبکه پخش میشود.

آلنی او جا که برای کسب علم طب به شهر رفته ، پس از بازگشت می‌بیند که بیش ازحد تنها شده است و بهمین دلیل گروهی را گرد می‌آورد و در مقابل پاشولی آیدین قد علم میکند و حمله خود را بدرخت مقدس که مظهر خرافات‌میداند، آغاز میکند . اما آق‌اویلر، که از مبارزه آلنی با درخت مقدس بیمناک است ، دچار حمله‌قلبی میشود و از حرکت باز میماند قاتلان آتمیش نیز که او را پای‌چاه کشته‌اند ، بدست آلنی گرفتار میشوند و بادلیل قانع کننده‌ای که ارائه میدهند ،آلنی از کشتنشان صرفنظر میکند ، اینک ، آلنی ، حمله‌ی جدی خود را بدرخت مقدس آغاز کرده است .

گارسیالورکا

۲۲٫۰۰

برنامه «ادبیات جهان :ساعت ۲۲ برنامه‌دوم‌امشب اختصاص به‌معرفی فدریکو گارسیالورکا شاعر مشهور وانقلابی اسپانیا که توسط دشمنان خودکشته شد دارد .

تهیه کننده این برنامه صمد مهاجر است.

IRA
Porzellan
MADE IN GERMANY
ایرپرسلان
چینی ممتاز آلمانی

«آزمون باربد»، مسابقه موسیقی برای جوانان

سازمان رادیو تلویزیون ملی ایران‌یک مسابقه‌موسیقی بنام «آزمون باربد» را که در زمینه موسیقی سنتی و اصیل ایرانیست برپا و بمرحله اجرا گذارده است.

این آزمون قرار است همه ساله از طرف سازمان رادیو تلویزیون ملی ایران برگزار گردد و نخستین آزمون از روز اول تا دهم تیرماه سال ۲۵۳۶ در تهران در رشته‌های تار، سه‌تار، سنتور، کمانچه، نی، ویلن وآواز برپا خواهد بود و موضوع آن دستگاه «ماهور» انتخاب شده است و بترتیب هر سال‌یکی ازدستگاه های موسیقی ایرانی موضوع مسابقه خواهند بود.

هدف رادیو تلویزیون‌ملی ایران به گفته‌گردانندگان این مسابقه تشویق نسل جوان‌و شناخت ارزشهای موسیقی‌و آشنائی آنان‌باچگونگی‌موسیقی سنتی و مهمتر فراگیری‌صحیح وبی گیری‌جدی موسیقی‌سنتی وایجاد خلاقیت در میان‌آنان است.

سازمان رادیو تلویزیون «آزمون باربد»را ویژه‌جوانان کمتر از سی‌سال‌درنظر گرفته و برای برندگان هر یک از رشته‌های مسابقه‌یک جایزه‌ده هزار تومانی می‌پردازد و از میان برندگان یک نفر بعنوان برنده ممتاز برگزیده می‌شود وجایزه ممتازمبلغ پانزده‌هزار تومان است.

گردانندگان آزمون باربدکه عضو هیئت‌داوران این‌مسابقه نیزهستند‌آقایان نورعلی‌برومند، دکتر مهدی برکشلی، دکتر داریوش صفوت دکتر مهدی فروغ‌و علی تجویدی‌میباشند.

ستارهٔ بخت شما

- فروردین ـ برای رسیدن به هدفهای مورد نظر فعلا موقعیت خوبی در پیش دارید. وسیله تازه‌ای‌خریداری میکنید .
- اردیبهشت ـ هیچ معامله‌ای را بدون مطالعه ومشورت انجام ندهید . درمیان فامیل محبوبیت خاصی پیدا میکنید .
- خرداد ـ درکار با تقاضاهای جدیدی روبرو میشوید که منجر به توسعه فعالیت شما میگردد . ممکن است تغییر مکان بدهید .
- تیر ـ بیحوصلگی راکنار بگذارید و دست بکار سازنده‌ای بزنید. شرکت و مساعدت شما در یک امر خانوادگی ضروریست .
- مرداد ـ مشکلات داخلی کمکم از بین میرود وآرامش دلپذیری جای آنرا میگیرد . ازراهی دور یک هدیه برای شما می‌فرستند .
- شهریور ـ پاره‌ای از آرزو هایتان شکل میگیرند . در مهمانیها و مجالس مختلف شرکت می‌کنید .
- مهر ـ در انتخاب راه حل مشکلی که باآن دست بگریبان هستید با چند آشنا مشورت میکنید . تصمیمی که گرفته‌اید بسود شماست .
- آبان ـ یک اقدام خوب وبجا سود زیادی رانصیبتان میسازد . در جمع دوستان لحظات‌خوبی‌را میگذرانید.
- آذر ـ چند پیشنهاد جالب میشنوید . آنچه را که‌می‌شنوید بلافاصله قبول نکنید .
- دی ـ یک حادثه شیرین باعث میشود که توان کار کردن دوباره را بدست آورید . کمی خسته بنظر میرسید .
- بهمن ـ در عملی کردن فکرهایتان زیاد عجله نکنید .با مرد مورد علاقه‌تان به تفاهم کامل میرسید .
- اسفند ـ ازقبول مسئولیت های جدید خودداری‌میکنید، پول سرشاری نصیبتان میشود .

تلویزیون

برنامه‌های تلویزیونی زیر از طرف سازمان رادیو تلویزیون ملی ایران اعلام شده است مسئولیت هرگونه تغییر در ساعات و چگونگی برنامه‌ها با ان سازمان است

برنامه اول — کانال ۷

چهارشنبه
۱۷ـ۰۰ اخبار
۱۷ـ۰۵ روستائیان
۱۷ـ۳۰ نقالی
۱۷ـ۴۰ برنامه کودکان
۱۸ـ۵۰ اخبار استان
۱۹ـ۰۰ برنامه اموزشی
۱۹ـ۱۵ اخبار ورزشی
۱۹ـ۳۰ در آستانه المپیک
۲۰ـ۰۰ مشروح اخبار
۲۰ـ۳۰ تقویم تاریخ
۲۰ـ۴۵ آتش بدون دود
۲۱ـ۴۰ ایران‌زمین
۲۲ـ۱۵ فیلم
۲۳ـ۰۰ موسیقی ایرانی

برنامه نیمروز پنجشنبه
۱۲ـ۰۰ اخبار
۱۲ـ۰۵ ماجراهای لوسی
۱۲ـ۳۰ موسیقی ایرانی
۱۲ـ۵۰ کارآموزان وکالت
۱۳ـ۴۵ کارتون
۱۴ـ۰۰ اخبار
۱۴ـ۳۰ خیابان سسامی
۱۵ـ۲۰ فیلم آموزشی
۱۵ـ۴۵ برنامه ورزشی

برنامه دوم — کانال ۹

چهارشنبه
برنامه عادی
۱۶ـ۰۰ تصویر و موسیقی
۱۶ـ۲۵ خلاصه اخبار
۱۶ـ۳۵ اتاق ۲۲۲
۱۷ـ۰۰ قرن بیست‌ویکم
۱۷ـ۲۵ داستان عشق
۱۸ـ۲۰ جولی‌اندروز شو
۱۹ـ۰۰ اخبار
برنامه عادی
۱۹ـ۲۰ موسیقی و تصویر
۱۹ـ۳۰ دختر استثنائی
۱۹ـ۵۷ قانون دوستشماست
۲۰ـ۰۰ اخبار
۲۰ـ۳۰ مرزهای دانش
۲۱ـ۰۰ وضع اضطراری
۲۲ـ۰۰ ادبیات جهان
۲۲ـ۳۰ سریال سینمائی : می‌پرنتیس رئیس میشود

برنامه آمریکا
۱۶ـ۰۰ تلویزیون امروز
۱۶ـ۰۵ حیابان مسسامی
۱۷ـ۰۰ سندباد
۱۷ـ۰۵ دانیل‌بون
۱۷ـ۵۵ آگهی
۱۸ـ۰۰ اخبار
۱۸ـ۳۰ گزارش‌فرشتگان
۱۸ـ۳۵ مروگریفین
۱۹ـ۴۵ فیلم سینمائی
۲۱ـ۰۵ نمایشنامه چخوف
۲۱ـ۵۵ آگهی
۲۲ـ۰۰ اخبار

لولهٔ سم پاش طسمهٔ سم پاش صمیم
خیابان امیرکبیر شماره ۱۱۳ تلفن ۳۱۶۴۲۳
کاشی سندی
پیشرو در صنعت سرامیک ایران
لیلا شهر رویاهای شمارا به واقعیت تبدیل میکند

نارخانه صنعتی لیلا شهر اولین سازنده خانه های پیش ساخته‌سبک که با مشارکت و تکنیک فرانسوی ویلا های دو سه‌اطاق‌خواب متناسب با وضع آب و هوای‌ایران‌وبخصوص مورد قبول شورای عراشکی شمال میباشد . واکنون‌میتواند سفارشات شما را اجرا نماید. بمنظور عرضه کردن نوع و استانداردکار تمادی ویلا جهت نمونه و فروش درلیلا ـ شهرنوشهر آماده‌نموده‌کلیه‌علاقه‌مندان میتوانند از نزدیك با اصول جدید خانه پیش ساخته که فصلی جدید در امر خانه سازی میباشد آشنا بشوند، که چنانچه مورد توجه قرار گیرد مدل دلخواه خود را خریداری نمایند .
دفتر مرکزی ـ تهران خیابان پهلوی کوچه‌زندیه شماره ۵
تلفن ۶۸۷۴۴۵ ـ ۶۸۵۶۵۶
کارخانه‌نوشهر ـ لیلا شهر کیلومتر ۲ نوشهر به‌محمودآباد
تلفن ۴ ـ ۸۶۶۳ / ۰۲۴۵۱
دنیای ورزش روزهای شنبه منتشر میشود

جدول عادی

شماره ۹۳۸۰

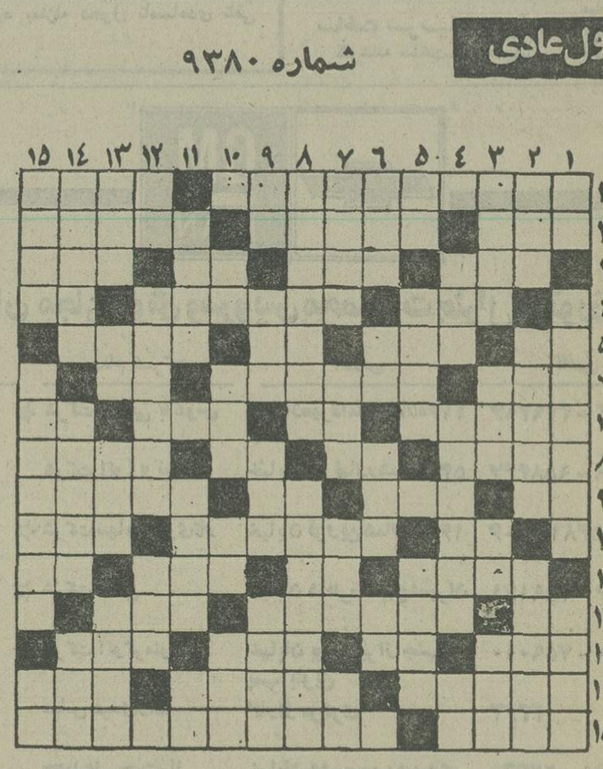

افقی :
۱ـ از مشهورترین شاهران ایران که خسروشیرین از آثار اوست ـ خطی در هندسه ۲ـ فرزندپسر عرب ـ جاری شده‌ـ زمانی حاکم امورآب بود ۳ـ طایفه‌ای در ایران قدیم ـ بازو بسته‌میشود ـ علامت نداشتن‌ـ جای‌زندگی است۴ـ مجلس‌رقص خارجی ـ کارش‌داد وستد است ـ اشاره به دور ۵ـ تکخال ورق ـ گاهی میگیرد ـ برادرش را آدم خورد و از بهشت رانده شد ـ قسمتی‌از قطار ۶ـ امر به‌رفتن حیوان‌ـ زمانی‌کارش بردن بار و مسافر بود ـ گاهی جز بار گرانی بر دوش‌نیست ۷ـ همیشه در تەچاه است ـ مثل و مانند ـ انگشت حیرت به دندان گرفته ـکوبی نزدیک تهران ۸ـ سالک‌ـحیوان ریش‌دار ـ محبت و دوستی‌ـ گردو برآن‌نایستد ! ۹ـ حرف ندا ـ مرغ سعادت ـ وقتیکه کباب شد خوردنی است ـ فرش درویشان ۱۰ـ گوشت درون قوطی ـ در قدیم از از سرشب تا صبح بسته بود‌ـ برای مریض حکم غذا را دارد ۱۱ـ مشهورترین آهنگر ـ بلی به زبان انگلیسی ـ سرسرا ـ ضمیر عربی ۱۲ـ صورت‌است ـ زشت که باشند چنین هم میشوند !ـ واحد چهارپا ۱۳ـ از قوانین معروف فیزیک ـ حرف صریح ـ برسرش که روند جان می‌سپارند ـ گاهی خون چنین است ۱۴ـ سکس باعث رونقش شد ـ خوب نمیرسد ـ دستور غذا در رستوران ۱۵ـ جای مسل است ـ از پادشاهان مشهور سلسله هخامنشی .

عمودی :
۱ـ در سخنش شیرینی دیگری دیده‌اند‌ـ زیارتگاه شیرازیهاست ـ از سیاستمداران آمریکائی بود۲ـ جور و ستم ـ بالاتراز آن رنگی‌نیست‌ـ از گردنه‌های معروف ایران ۳ـ قبل ازرسوم می‌آید ـ جوی آب ـ فاصله‌را میرساند ـ پسوندیست ۴ـ تله ـ از مشهورترین الماسهای جهان ـ بردار‌بست کشندش ۵ـ زمین ـ اما ـ فریاد تشویق آمیز ۶ـ جای چرخیدن‌وکباده کشیدن است ـ علامت جمع‌ـ حرکت هوا ـ از گلر دفاع‌میکند ۷ـ میوه کال ـوقتیکه‌خورشید نورافشانی میکند ـ نخ تابیده شده ـ از کلمات نفی ۸ـتحرک داشتن ـ خواهنده ۹ـ حرف شگفت زده ـ درمان دردمیکند ـ خویشاوندی ـ مرض سگان ۱۰ـ حرف همراهی ـاز آن برای هرکس کلاهی نیست ـ قسمتی از کمان ـ ازمشهور ترین نویسندگان فرانسه ۱۱ـ ملغ دریایی ـ فصلی که پایان یافت‌ـ غذای مریض ۱۲ـحرفی در زبان موسیقی ـ به حرفش اطمینان توان کرد ـ برای معاشقه میزنند ۱۳ـ رودی در ایران ـ زبانه آتش ـ پرستار ـ شهری در آذربایجان ۱۴ـ از آنان چشم یاری داریم ـ همه از گناهش وحشت دارند ـ نوعی کبک است ۱۵ـبوسه برآنها زنند ـ برروی‌دخانه کر بسته شد و به نام‌عضدالدوله ماند !ـ سنگ گرانبها .

حل جدول شماره ۹۳۷۹

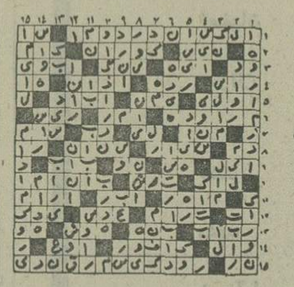

جدول ویژه

شماره ۷۴۰

افقی :
۱ـ یکی از مشهورترین بنادر افریقایی ـ بخود آمدن و بیدار شدن ۲ـ جماعت مردم ـ از گرفتنی‌هاست و بهانه‌گیر بیشتر میگیرد !ـ از آن ترشی هم فراهم می‌آورند ۳ـمهرمی در شطرنج ـ بهرکس نتوان گفت ـ قهوه در لفظ خارجی‌ـ بسیار گریه کننده ۴ـ زنگ کاروان ـ جنگ و نبرد ـ پایه و بنیان ۵ـ تردستی در کار ـ ظرف روغن بود ـ ماهی در سال رومی ـ صدای خنده بلند ۶ـ دریاچه‌ای در ترکیه ـ مایعی‌که در رنگ سازی از آن استفاده میکنند و سابقا از قطران زغال سنگ میگرفتند ـ برج قدیمی فرانسه ۷ـ حتما بیمار است که چنینش خوانند ـ دباغی کردن پوست ـ حاکم و مرزبان را می گفتند ـ پسوندیست ۸ـ اشاره با گوشه چشم ـ علم‌الابدان ـ عقب ـ همیشه در آخرش التماس دعا داشتند ۹ـ از دست‌عاشق رفته‌ـمثل و مانند ـ حرف درد ـ شهر گل و بلبل ۱۰ـ روزیکه گذشت ـ زندان‌مخوف و قدیمی فرانسه ـ هستی‌ووجود! ۱۱ـ گاهی‌برلباس‌می‌دوزند ـ شراب برنج‌ـدشمنی ـ علامت‌مفعول صریح۱۲ـ نفس انسانی آنرا می‌پذیرد ـ سردار معروف‌کارتاژ که پشت رومیان را به لرزه درآورد ـ اسم دوم هرکس ۱۳ـ از گیاهان طبی که در شام میروید ـ خرس عرب ـ اسب چابار ـ عقاب سیاه ۱۴ـ نقطه مقابل متقدم‌ـ همان مجسمه است ـ از آلات طرب بود ۱۵ـ ترانه ـ امپراتوری که بروتوس هم به‌او ضربه زد !

عمودی :
۱ـ اندک ـ رودی در آمریکا ـ پنجم عرب ـ ۲ـ یک استو هزار ـ از شهرهای مشهور آسیائی ـ عکس بزرگ رنگی ۳ـ زیاده براحتیاج ـ ستاره ـ ورزشی است ـ در دریا می‌جنگد ۴ـ آنچه از مایع ته‌نشین شود ـ وقتیکه از جورکسی‌به‌عذاب می‌آیند برزبان جاری میکنند ـ روی و رخساره ۵ـ حرف همراهی ـ چاهها ـ با اسفند بکجا می‌سوزد ۶ـ از واحدهای پول‌دارویا ـ خسنگان میزنند ـ ساز و آواز ـ تیر پیکان‌دار ۷ـ یکی از اقیانوسهای جهان ـ ضایع و باطل ـ در نجابت ضرب‌المثل است ـ رودی که از پیوند دورود بوجود آمد ۸ـ در وقت استراحت بکار می‌آید ـ لقب یعقوب نبی ۹ـ خانه است و ده ـ رنگی است ـ بایز هم می‌آید!ـ رنگ قالی ۱۰ـ مردمان نیکوکار ـ نگونسار ـ طلایه اعداد ـ از انواع ماهی که‌منبعی‌است‌از جربی ۱۱ـپاک و بدور از گناه ـ میوه‌ایست‌ـ آخرین بازمانده نازیها ۱۲ـ داخل ـ اثری ازویکتورهوگو ـ برکتاب هم می‌نویسند ۱۳ـ خویشاوندی ـ دانه خوشبو ـ میدانی‌در تهران ـ روشن و آشکار ۱۴ـ اکنون کمتر توان یافت ـ وسیله فراهم آوردن چای ـ پرچم ۱۵ـ بیم و ترس ـ اثری از گوگول ـ نجار با تخته رویهم میکند .

حل جدول شماره ۷۳۹

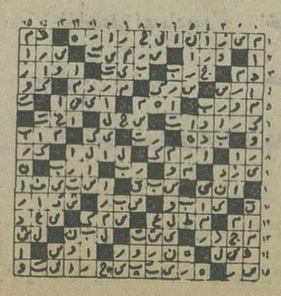

آگهی مزایده

شرکت سهامی خاص گروه فرهنگی مرجان (در حال تصفیه)که دویست وپنجاه سهم هر سهم به بهای اسمی ده هزار ریال یعنی بمیزان پنجاه درصد کل سهام شرکت سهامی خاص‌گروه فرهنگی مرجان شماره۲ رامالك است‌کلیه حقوق خودرا در شرکت اخیرالذکر از طریق مزایده‌بفروش میرساند. دارائی این شرکت عبارتست از مالکیت مشاع‌به نسبت سه‌دانگ از ششدانگ پلاك شماره ۳۲۰٫۴۸ واقع در چهل‌وپنج متری سیدخندان مقابل پمپ‌بنزین بمساحت ۳۳۲۱ مترمربع دارای ساختمان سه‌طبقه با ۴۲۰۰ مترمربع‌زیربنا از آجروآهن مشتمل بردستگاه حرارت مرکزی، آب لوله‌کشی محلی، برق‌ودولتی یکرشته تلفن کلیه اثاث ولوازم ووسایل مخصوص موسسه آموزشی بانام وامتیاز بعنوان گروه‌فرهنگی مرجان شماره۲که اینك محل دبیرستان دایر میباشد واز طرف کارشناس مجموعا به مبلغ شصت‌وپنج میلیون ریال ارزیابی شده است. سرمایه شرکت گروه فرهنگی مرجان شماره۲ پنج میلیون ریال وبدهی آن در حدود چهل میلیون ریال است. مزایده از مبلغ بیست میلیون ریال شروع میشود و کتبی است. ضمنا توضیح میدهدکه مالکیت پنجاه درصد سهام دیگر به ده‌نفر از آقایان دبیران دبیرستان تعلق‌دارد. علاقمندان برای ملاحظه محل می‌توانند بنشانی مندرج درفوق مراجعه کنند و پیشنهاد های خودرا در پاکت‌سربسته بنشانی این هیئت واقع درخیابان کاخ شمالی ـ دبیرستان دختران مرجان تسلیم ورسید دریافت نمایند .

پیشنهاد دهندگان باید مبلغ دویست هزار ریال درحساب شرکت سهامی خاص گروه فرهنگی مرجان شماره (۱)شعبه کورش بانك صادرات ایران واقع در چهار راه پهلوی وتخت جمشید واریز ورسید وجهرا ضمیمه پیشنهاد خود نمایند. به‌پیشنهاد های فاقدسپرده ترتیب اثر داده نخواهد شد .سر رسید مهلت تسلیم پیشنهاد ساعت ۵ بعداز ظهردر بیست‌و چهارم تیرماه ۲۵۳۵ میباشد . پیشنهادها ساعت ۵ بعدازظهر روز بیست‌وششم‌تیرماه۲۵۳۵ درمحل‌این هیئت مفتوح‌و برنده مزایده فی‌المجلس اعلام خواهد شد . حضور پیشنهاددهندگان در جلسه آزاد است .

سپرده برنده مزایده هنگام انجام معامله احتساب‌خواهد شد. سپرده نفر بعد پس‌از انجام معامله بابرنده مزایده‌و سپرده دیگران بلافاصله مسترد خواهد گردید . گروه فرهنگی مرجان در ردیا قبول یك‌یاکلیه پیشنهادات آزاداست.

هیئت تصفیه شرکت سهامی خاص گروه فرهنگی مرجان (درحال تصفیه)

دعوت مجمع عمومی عادی سالیانه

مجمع عمومی عادی سالیانه شرکت سهامی خاص توسعه کشت دانه‌های روغنی روز شنبه ۲۶٫۴۵٫۲۵۳۵ شاهنشاهی ساعت۹ صبح درمحل شرکت، خیابان شاه عباس کبیر شماره ۱۴۶ تشکیل خواهد شد .

بدینوسیله ازکلیه صاحبان محترم سهام شرکت دعوت میشود در روز و ساعت مقرر در مجمع‌حضوربهمرسانند.

دستور جلسه عبارت خواهد بود از :
۱ـ استماع گزارش هیئت مدیره و بازرسان راجع به عملیات سال ۲۵۳۴ شرکت و اتخاذ تصمیم درباره‌آن.
۲ـ بررسی و تصویب ترازنامه سال ۲۵۳۴
۳ـ انتخاب بازرسان شرکت برای سال ۲۵۳۵ و تعیین حقوق آنان .
۴ـ تعیین خط‌مشی شرکت درآینده .
۵ـ تعیین روزنامه کثیرالانتشار که آگهی‌های‌مربوط به‌دعوت مجامع عمومی وسایر مطالب صاحبان سهام را منتشر سازد .

هیئت مدیره شرکت سهامی خاص توسعه کشت دانه‌های روغنی

کنگره بین‌المللی زنان آرشیتکت در رامسر

بدینوسیله به آگاهی کلیه زنان آرشیتکت میرساند که کنگره بین‌المللی زنان آرشیتکت‌روز ۲۱ مهرماه ۲۵۳۵درپیشگاه علیاحضرت‌شهبانوی ایران در رامسر گشایش یافته و تا تاریخ ۲۴ مهرماه ادامه خواهد داشت .

بحث وگفتگوی اصلی این کنگره «بحران هویت در معماری» میباشد. کمیته تشکیلاتی‌این کنگره که ازطرف وزارت مسکن و شهرسازی انتخاب ومسئول برگزاری این کنگره میباشد از زنان آرشیتکت علاقمند به همکاری‌درموارد زیر دعوت بعمل میاورد .

۱ـ علاقمندان به‌شرکت در کنگره میتوانند مقاله‌ای پیرامون موضوع مورد بحث کنگره به یکی از زبانهای فارسی، انگلیسی یا فرانسه درحدود ۸صفحه تهیه وحداکثر تا تاریخ بیستم مردادماه ۲۵۳۵ به‌دبیرخانه‌کنگره‌واقع در دفتر ترویج ونظام‌معماری (ساختمان شماره ۲وزارت مسکن و شهرسازی خیابان تخت‌جمشید بین روزولت وبهار شماره ۴۷۵) ارسال دارند . بدیهی است مقالات منتخب درزمینه موضوع اصلی یا موضوعات وابسته در جلسات کنگره موردبحث قرار خواهد گرفت ویا درنشریات کنگره بچاپ خواهد رسید .

۲ـ درنظر است نمایشگاهی از کار های زنان آرشیتکت همزمان با برگزاری این کنگره در رامسر تشکیل شود، علاقمندان به شرکت‌در این نمایشگاه میتوانند برای آگاهی از نحوه شرکت دراین نمایشگاه حداکثر تاتاریخ پانزدهم تیرماه به‌دفتر ترویج و نظام معماری مراجعه نمایند

۳ـ نظر باینکه همکاری زنان آرشیتکت می‌تواند کمک موثری درجهت برگزاری بهتر این کنگره باشد لذا کسانیکه مایل به همکاری باکمیته تشکیلاتی این کنگره میباشند می توانند حداکثر تا۱۵ تیرماه ۲۵۳۵ بدفتر ترویج‌ونظام معماری مراجعه نمایند تا ترتیب همکاری آنان در گروههای مختلف داده شود . م‌الف ۸۴۷۶

وزارت مسکن وشهرسازی
دفتر ترویج ونظام معماری

قابل توجه مسئولین محترم وزارتخانه‌ها
Canon
برای تجهیز بایگانی خود به سیستم میکروفیلم و میکروفیش با کانن تماس بگیرید
برای دریافت ۵ هزار تومان جایزه کانن فقط تا پایان تیر ماه فرصت دارید .
نماینده انحصاری محصولات اداری کانن در ایران
شرکت کانولا خیابان نادر شاه‌ـ تلفنهای ۸۳۲۳۷۷ـ ۸۳۸۴۲۳
صندوق پستی ۴۸۶ تهران
کانن کوشنک

ماجرای کشف ستاد تروریستها فاش شد

گزارش زیر توسط خبرنگاران اطلاعات از ستاد مرکزی تروریستها در همان ساعات تیراندازی تهیه شده است . خبرنگاران اطلاعات دیروز ساعت پنج و نیم صبح خود را به محل زد و خورد رساندند ولی چون ماموران برای حفظ جان مردم منطقه رامحاصره کرده بودند و به هیچکس اجازه ورود به منطقه نمیدادند ، بلافاصله خود را بیک ساختمان بلند در نزدیکی خط ایمنی رسانیدند و با دوربین مجهز به « تله » مشغول عکسبرداری از صحنه شدند که تعدادی از عکسها را به روزنامه رسانیدند و در شمارهدیروز چاپ شد .

هنگامی که ستاد مرکزی تروریستها بدست ماموران افتاد ، خبرنگاران ما خود را به خانه‌ای که‌تروریستها درآن‌ساکن بودند رسانیدند و از ستاد تروریستها بازدید کردند .

تروریستها در طبقه دوم یک خانه اجاره‌ای ساکن بودند و از آنجا با سلاح های مختلفی که در اختیار داشتند بسوی ماموران تیراندازی میکردند .

خبرنگاران عکاس اطلاعات از اهالی محل و ساکنان خانه‌ها و مغازه های‌اطراف که از ساعت سه و نیم بامداد با شنیدن صدای تیراندازی از خواب بیدار شده و ساعت‌ها ناظر تیراندازی بین ماموران و تروریستها بودند عکس و مطلب تهیه و به روزنامه مخابره کردند .

عکسهای اختصاصی خبرنگاران عکاس اطلاعات از صحنه زد و خورد تروریستها با ماموران در شماره دیروز به چاپ‌رسید و آنچه در زیر می‌آید گزارش کامل و لحظه به لحظه زد و خورد چهار ساعته ۱۰ تروریست با ماموران در مهرآبادجنوبی است که خبرنگاران اطلاعات تهیه کرده‌اند .

★★★

هر زدوخورد مسلحانه‌صبح‌دیروز بین ۱۰ تروریست وعده‌ای از ماموران در مهرآباد جنوبی ،با کشته شدن رهبر گروه و ۹نفر همدستان‌وی، ستادمرکزی‌تروریست های کمونیست‌ایران متلاشی‌شده.

واقعه سیاهکل

در سال ۴۵، ماموربن،شبکه‌ای راکه بمنظور انجام خرابکاری و تروریستی بوجود آمده بود ودر تهران و مناطق شمالی کشور بخصوص در جنگل های‌سیاهکل فعالیت داشت ، مورد تعقیب قرار دادندو در تاریخ۴۹٫۱۱٫۱۹ یکنفر از افراد دسته مزبور در یکی‌از روستاهای حومه سیاهکل دستگیر شد . همدستان تروریست دستگیر شده برای آزادی او به پاسگاه ژاندارمری سیاهکل حمله کردند و پس از بشهادت‌رسانیدن یکنفر ژاندارم و یک فیرنظامی تعدادی از سلاحهای پاسگاه رابه سرقت بردند. ماموربن‌با تعقیب تروریست ها توانستند با کمک مردم محل ۱۳ نفراز آنها را دستگیرکنند،اماعده‌ای‌ازتروریست هافرار کردند .

در تاریخ‌فروردین ۱۳۵۰مامورین اسامی۹ تن از بازماندگان سیاهکل و فراربین تهیسارسپهبد فرسیو را باعکس درروزنامه‌ها منتشر کرده واعلام کردند که‌این عده را هرکجا دیدند بمامورین معرفی کنند ، آنها عبارت‌بودند از: عباس مفتاحی ـ حمید اشرف ـ جواد سلاحی ـ محمد صفاری آشتیانی ـ امیر پرویز پویان،رحمت‌پیرو ندیری، اسکندر صادقی‌نژاد، منوچهر بهائی‌پور و احمدزیبرم،جواد سلاحی درتاریخ ۵۰٫۲٫۲۰ در برخورد با مامورین کشته شد.

در تاریخ دوشنبه۳ خرداد۱۳۵۰ مامورین انتظامی موفق شدند مخفی‌گاه ٤ نفر از تروریستهارا در خیابان نیروی هوایی کشف کنند،در زد وخوردی که‌بین آنها وماموران درگرفت اسکندر صادقی نژاد، امیر پرویز پویان و رحمت پیرو ندیری کشته شدند. عباس مفتاحی دستگیر ومحاکمه و بجرم شرکت در چندخرابکاری وترور اعدام و منوچهر بهائی پور نیزدرهمان سال حین مقاومت مسلحانه بقتل رسید.

درتاریخ ۵۱٫۳ مامورین انتظامی مخفی گاه محمد صفاری آشتیانی را در خیابان سلیمانیه پیداکردند . و درزدو خورد مسلحانه‌ای که بین این تروریست و ماموران درگرفت ، محمد صفاری آشتیانی کشته شد .

در تاریخ ۵۱٫۸ مامورین احمد زیبرم را هنگامیکه سوار برموتور بودواز پل‌خانی آبادبقصد خرابکاری میرفت شناختند.زیبرم باتیراندازی خودرا بمحلهای‌جنوب شهر رسانید و عاقبت درخیابان فرح‌آباد خزانه بقتل رسید.

آخرین بازمانده سیاهکل‌حمید اشرف بودودراین‌مدت تحت‌تعقیب ماموربن قرارداشت که دیروز در خانه‌ای‌درمهرآبادجنوبی‌مورد محاصره ماموران انتظامی قرار گرفت و پس از درگیری مسلحانه با ماموران و پرتاب نارنجک دستی بسوی آنها ، خود را منفجر کرد و بقتل رسید .

جریان زدوخورد تروریست ها باماموران دیروز در روزنامه ها بچاپ رسید ماموران انتظامی با شناسائی قبلی و رهنمایی جوانب امر محل‌تروریست‌هارا درمهرآباد جنوبی کوی رضاشاه کبیر زیر نظر گرفتند این خانه که یک ساختمان دو طبقه نوساز است حدود ۲ماه قبل ساخته شده و متعلق بزنی‌بنام‌پانو دلالزادهاست که خودش نیز در طبقه اول خانه سکونت دارد وطبقه دوم که مشرف به‌خیابان و پنجره های‌رو به چهارراه هاوددراختیارتروریست هابود. در شب تیراندازی ۸مرد و۲ زن تروریست در خانه بودند. ماموران ابتداء پیرمرد و پیرزن و کودک خردسالی راکه‌درطبقه‌زیر زمین خانه ساکن بودند ازخانه خارج کردند سروصدای ناشی‌از بیدار کردن و خارج ساختن ساکنان زیر زمین تروریست ها را متوجه کردو برای‌دورکردن ماموران اقدام به تیراندازی کردند ، ضمن تیراندازی چهار نفر از خرابکاران خود را به کوچه مجاور که کوچه‌اکبری نام دارد رساندندو پشت‌ماشین ها سنگر گرفتند وتیراندازی‌را از کوچه آغاز کردند ، در جریان تیراندازی هر چهار خرابکار به ضربگلوله‌ماموران از پای درآمدند و ۵ نفر از آنان در مخفی‌گاه خود کشته شدند و یک نفر از آنان‌مقابل در خانه کشته شد ،اسامی و هویت ٦ نفر از تروریست‌هایی که در این زدو خورد معدوم شدند باین شرح است : حمید اشرف رهبرگروه تروریست‌ها، محمد رضا یثربی‌یکی ازاعضای کادر رهبری تروریست ها ، محمد حسین حقنوازبکی از اعضای کادر رهبری‌تروریست ها ، یوسف قانع خشکبیجاری یکی از اعضای موثر تروریست ها ، محمد حرمتی پور یکی از اعضای موثر تروریست ها، طاهره خرم یکی از اعضای‌موثر تروریست ها و ٤ نفر دیگر از تروریست ها کشته شدند ولی به هیچیک از ماموران آسیبی نرسید . ماموران به دنبال از پای انداختن تروریست های مسلح مخفی‌گاه آنان را اشغال کردند .

خانه‌ای‌درمهرآبادجنوبی‌مس‌آسیاب باتفاق ۹نفر دیگراز همکارانش‌به دام ماموربن افتادند . و دریک زدوخورد٤ساعته خود وهمدستانش کشته شدند.

دیروز روزنامه اطلاعات با بهرمگیری‌از تاسیسات‌و تجهیزات نوین خود، در زمان کوتاهی سه چاپ متفاوت منتشر کرد .

چاپ نخست و عادی باخبر بقتل رسیدن یک زن تروریست منتشر شد .هنگامیکه چاپ عادی روزنامه در شرف آغاز بود ، خبر برخوردماموران انتظامی با یک گروه تروریستی رسید ، و بلافاصله اعضای هیئت تحریریه باهرخورداری‌ازهمکاری صمیمانه کارکنان فنی خبر را تهیه ، حروفچینی و صفحه بندی و چاپ کردند . دراین مدت ، گروه خبرنگاران و عکاسان روزنامه به محل حادثه رفتند تاعکسها و خبرهای جدید به دست آورند . وقتی‌اینان بمروزنامه بازگشتند، بلافاصله مقدمات چاپ سوم‌آماده شد ، و در کوتاه مدتی این‌چاپ که تمامی صفحه اول آن بدرج

«اطلاعات» دیروز سه‌چاپ منتشر کرد

مکس ها و خبرهای کشته شدن چه تروریست اختصاص‌یافته بود،دراختیارخوانندگان‌قرارگرفت. تمام صفحه های هر سه چاپ اطلاعات درزمانی کوتاه فروخته شد .

«اطلاعات» امیدوار است در آینده نیز خوانندگان خود رادر کمترین مدت در جریان آخرین و کاملترین رویداد های مهمتراز دهد .

گروهی کثیر از مردم غرب تهران شاهد زد و خورد شدید و ٤ ساعته مامورین انتظامی باتروریست ها بودند. دراینجا، گروهیکه می کوشند خود را از صحنه عملیات دور کنند دیده میشوند.

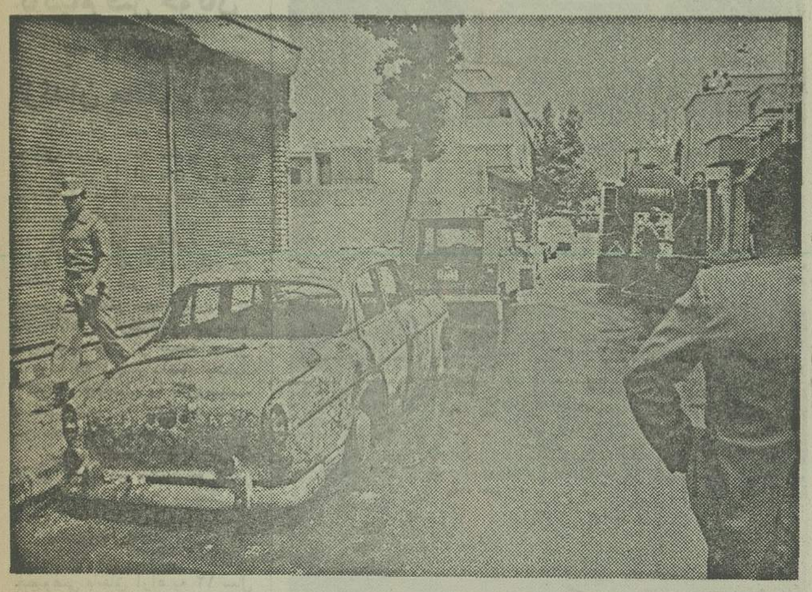

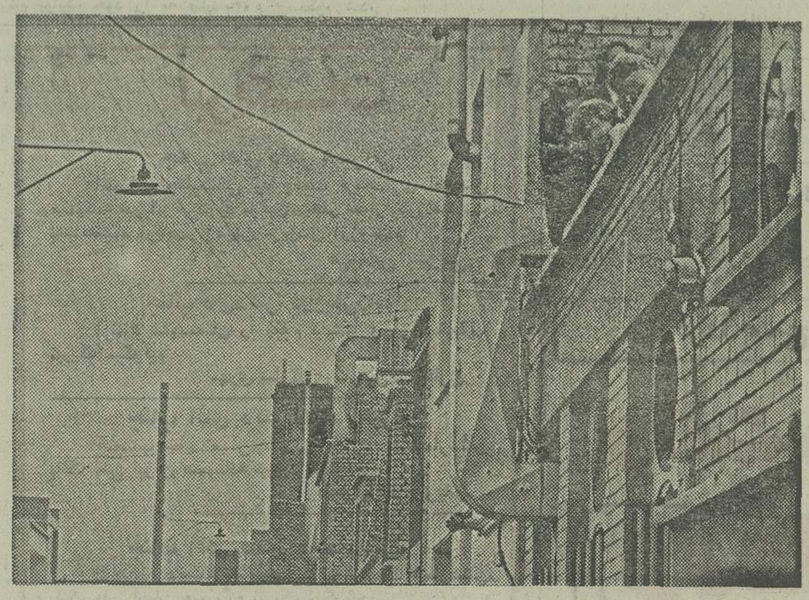

برخورد ماموران انتظامی با تروریستها برای اهالی محل غیرمنتظره بود . آن‌ها هنگام تیراندازی شدید چهار ساعته ماموران انتظامی و تروریستها روی پشت بام‌ها و اطراف محل جمع شده بودند . در پائین عکس کانال یک کولر که براثر تیراندازی‌مشبک‌شده، دیده‌میشود

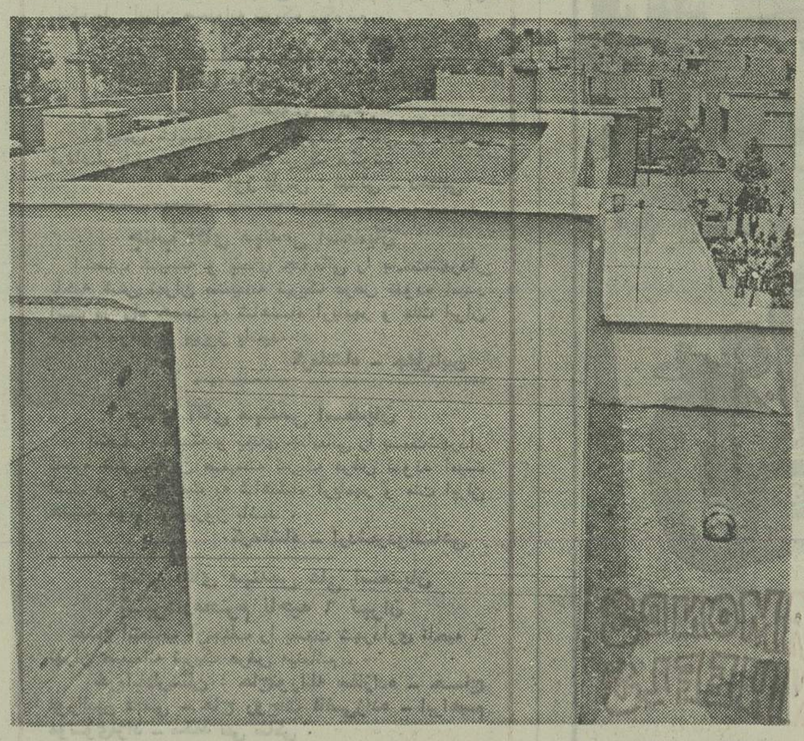

در حالیکه تروریستها با مسلسل، اسلحه کمری و نارنجک بسوی ماموران‌انتظامی شلیک‌می‌کردند، و ماموران نیز متقابلا به سوی آن‌ها آتش می‌گشودند ، اهالی کنجکاو از پشت بامها ماجراهای صحنه کارزاررا تماشا می‌کردند.

زد و خورد پایان یافته و ستادتروریستهای ایران به تصرفه‌ماموران انتظامی درآمده‌است. دراین عکس‌دو مامور در حال نگهبانی در جلوی نهانگاه ده تروریست کشته شده دیده‌میشوند.

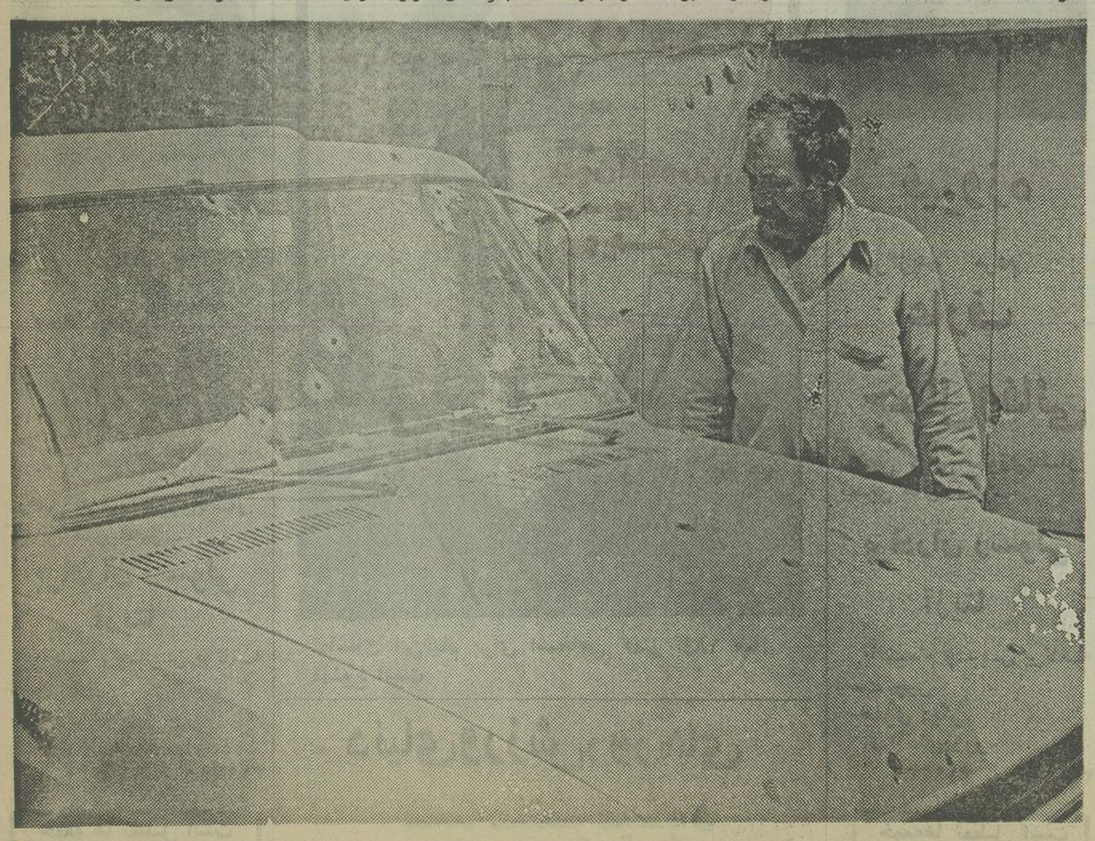

یک شاهد عینی برخورد تروریست‌هاوماموران ، به سوراخهائی که ازاصابت گلوله در بدنه و شیشه یکاتومبیل بوجود آمده می نگرد

دوپایان‌زدو خورد ماموران انتظامی با تاکهانی- نظیر آتش سوزی- مردمرا یاری کنند .اما حادثه‌ای رخ نداد و گروههای امدادی و احتیاط به محل حادثه‌رفتندتادر صورت بروزحادثه‌ای محله‌آرامش قبلی خودرابازیافت.

در مخفی‌گاه خرابکاران ۲ قبضه مسلسل کلاشینگ و ۳ قبضه مسلسل شی ، ۹ قبضه سلاح کمری ، مقادیر زیادی مهمات و مواد منفجره ،اسناد ومدارک فراوان مربوط به تروریست ها و همچنین مقادیر قابل توجهی پول نقد که شامل اسکناس‌های ایرانی و حدود ۲۰ هزار دلار آمریکائی که باقیمانده وجوه دریافتی از عوامل لیبی بود کشف گردید.

منصورزاده به خبرنگار ما گفت ماموران با شکستن شیشه روشنائی خانه ما راازخطر مرگ نجات‌دادند.

روحانی زاده کارگری که در جریان تیراندازی اتومبیلش خسارت دیده گفت خرابکاران جلوی خانه من پشت اتومبیلم سنگر گرفته بودند و بطرف ماموران تیراندازی میکردند . آنها بزور میخواستند وارد خانه من شوند اما من مقاومت کردم و نگذاشتم در را بازکنند ولی آنها با پرتاب نارنجکبه درخانه قصد داشتند در را بگشایند شخصی بنام اصغر وکیل از ساکنان محل میگفت‌از ساعت سه ونیم صبح صدای رگبار گلوله ما را از خواب بیدار کرد خرابکار ها در کوچه سنگر گرفته بودند اتومبیل من هم براثر اصابت گلوله سوراخ شد ، اهالی‌محل اظهار میکردند این ۱۰ نفر حدود دو ماه است که به‌این محل آمده‌اند وتا بحال آنها را ندیده‌بودیم.در جریان‌تیراندازی به ٥ اتومبیل‌براثر اصابت‌گلوله خسارت‌واردشده وبکاتومبیل که مقابل خانه پارک شده بود دچار آتش سوزی گردید .

نکته متفاوتی که در این‌زدو خورد با زدو خورد های‌دیگر وجود داشت‌این‌بودکه ماموربن قبلا موفق شدند مردم را از صحنه زدو خورد دور کنند . بهمین جهت باوجودیکه زدو خورد بزرگ و طولانی بود معهذا به هیچ یک از مردم محل آسیبی نرسید وکلیه تیراندازی های تروریست ها به سوی ماموران‌انجام گرفت‌که‌ماموران هم بموقع سنگر گرفتند وکسی زخمی نشد.

خانه‌ای که تروریست ها در آن زندگی میکردند نبشی و دارای سه در بود که دو در آن رو به خیابان و یک در کوچک از کوچه‌وارد زیرزمین میشد . روی در ها پلاک بود ولی هیچیک‌ازآن‌نام تروریست ها را نشان نمیداد .

اسناد ارتباط جرج حبش ویک کشور خارجی باتروریستها

در اسناد ومدارک مکشوفه از مخفی‌گاه تروریست‌ها سندی بدست آمده است که بموجب آن ژرژحبش مسئول‌جبهه خلق برای آزادی فلسطین طی نامه‌ای به‌تاریخ ٤ فوریه ۱۹۷٦ سالروز حمله به پاسگاه ژندارمری سیاهکل را که ۱۹ بهمن بوده است به حمید اشرف و همدستان وی تبریک گفته است در اسناد ومدارک همچنین اسناد نیمه سوخته‌ای بدست آمده که ارتباط نامبرده را باعواملی در اروپا و تماسی را که یک کشور خارجی بجز لیبی با تروریستهای ایرانی از طریق اروپا داشته نشان می‌دهد .

روزنامه ندای ناسیونالیست

روزهای چهارشنبه بامطالب تحلیلی منتشر میشود

بر اثر پاره شدن سیم جرثقال

مهندس خارجی در ساختمان القانیان کشته شد

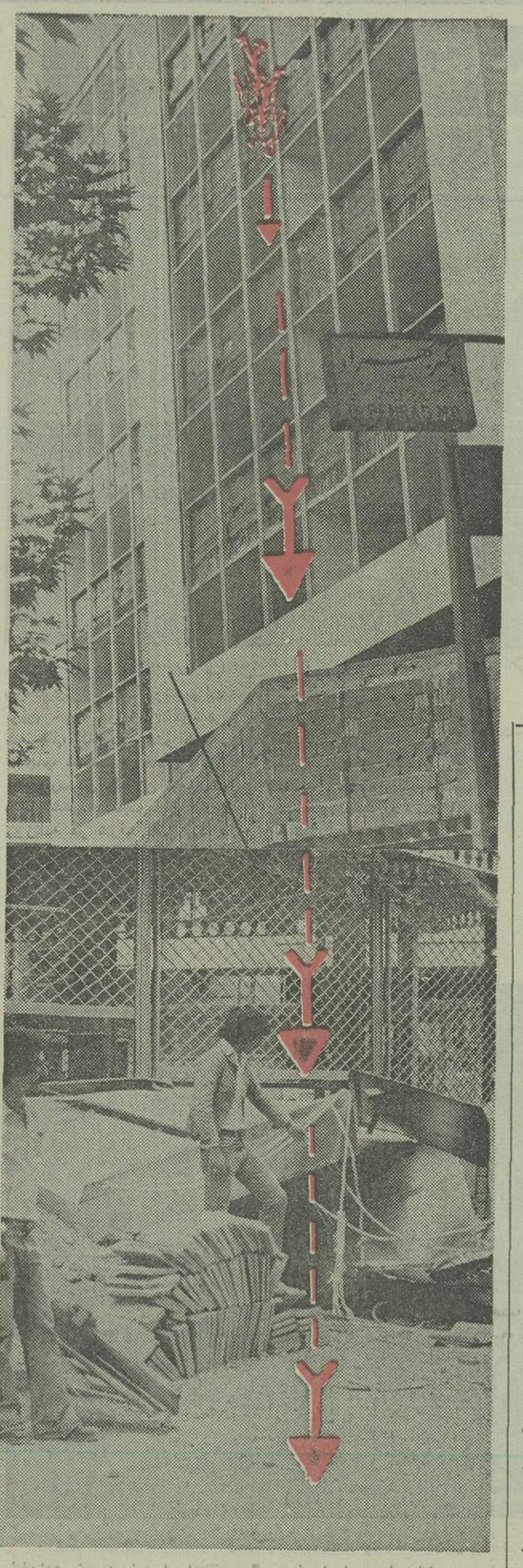

براثرپارشدن سیم‌جرثقال دستگاه‌خنک‌کننده یکساختمان در دست بنا در خیابان پهلوی، یکتکنیسین‌ایرانی و یک‌مهندس ژاپنی زیر جرثقال ماندند و مهندس خارجی کشته‌شد.

ساعت چهارونیم بعدازظهر دیروز هنگامیکه مهندس‌هاتان مست»و تکنیسین «علی‌قربانلو» متخصصین نصب دستگاه‌خنک کننده در طبقه پنجم ساختمان در دست احداث‌القانیان واقع در خیابان پهلوی بالاتر از میدان ولیعهد مشغول نصب دستگاه خنک کننده بودند، سیم جرثقال که دستگاه خنک‌کننده را به طبقه آخر ساختمان حمل میکرد پارشد و آنان را با خود بزمین کوبید. قربانلو و مهندس ناتان که بعد ازافتادن روی پیاده‌روی خیابان‌بشدت مجروح شده بودند بی‌درنگ به بیمارستان مهر انتقال‌یافتند ولی مهندس «ناتان» براثر جراحات وارده جان داد.

حادثه از سوی ماموران کلانتری ۵ به دادسرای‌تهران و پزشکی قانونی اطلاع داده شد و جریان تحت رسیدگی قرار گرفت.

مسیرسقوط تکنیسین ایرانی و مهندس خارجی از طبقه پنجم ساختمان در تصویرمشخص شده است. سیم جرثقال حامل دستگاه خنک کننده ناگهان پاره شد وجرثقال بعد از برخورد با آندو که مشغول نصب دستگاه خنک کننده بودند، آنان را به روی خیابان کوبید.

جاعل دفترچه های خدمات درمانی با ۲ میلیون ریال وثیقه زندانی شد

دربی دستگیری عباسعلی قدیمی مردی که با سرقت دفترچه‌های خدمات درمانی آنها را به‌ازاء پول دراختیار اشخاص مختلف قرار میداد، در تحقیقات نشان داد چندی قبل که عباسعلی دربیمارستان بستری بوده با استفاده ازیک فرصت ۱۸ دفترچه خدمات درمانی را با یک عدد مهر تامین اعتبار از بیمارستان سرقت کرده و پس از اینکه از بیمارستان مرخص شده، دفترچه‌ها را به‌ازاء گرفتن مبلغی پول دراختیار بیماران گذاشته است. با این شرط که آنها پس از مراجعه به پزشک دفترچه‌ها را مجددا به عباسعلی‌بدهند تااو ازدفترچه‌ها مراقبت کند ودوباره چنانچه دفترچه را لازم داشتند به‌او مراجعه کنند.

با محرزشدن اتهام‌عباسعلی قدیمی ماموران اگاهی، این شخص رادستگیرکردند وپس از بازرسی از منزلش مقدار زیادی عکس متعلق به‌اشخاص مختلف و چند فرم مخصوص اداره راهنمائی و رانندگی کشف شد. عباسعلی نزد ماموران اگاهی گفت وقتی دفترچه‌ها را سرقت کردم با چند بیمار آشنا شدم و به‌آنها گفتم به‌ازاء مبلغی می‌توانم دفترچه‌خدمات درمانی‌برایشان تهیه کنم و آنها قبول‌کردند. اما چون سواد خواندن و نوشتن ندارم، پس از دریافت پول از آنها میخواستم مشخصات خودشان را روی کاغذ بنویسند و دراختیارمن قرار دهند. بعدباکمک‌شخصی بنام امیری که درهمسایگی ما زندگی می‌کند مشخصات متقاضیان را روی دفترچه یادداشت میکردیم و با مهر تامینی که از همان بیمارستان سرقت کرده بودم دفترچه را طوری درست میکردم که مسئولین متوجه این موضوع نشوند.

نبوی بازپرس شعبه ده دادسرا این شخص را باتهام جعل و کلاهبرداری‌باوثیقه‌ای بمبلغ دومیلیون ریال روانه زندان کرد.

کارکنان اتاق عمل بحال اغماء افتادند

با رهاشدن گاز فرمالین در اتاق‌عمل‌بیمارستان‌داریوش کبیر، وضع فوق‌العاده در بیمارستان اعلام شد و کلیه پزشکان وپرستاران بیمارستان برای نجات همکاران خود بسیج شدند.

رسیدن بموقع یکی از کارکنان بخش باعث نجات کارکنان اتاق عمل شد. او با دیدن همکارانش در حالت اغماء بلافاصله جریان را به ماموران گروه نجات و امداد آتش‌نشانی که در نزدیکی بیمارستان ایستگاه دارند اطلاع داد. ماموران گروه نجات بی‌درنگ خود را به محل رساندند و باماسک ووسائل مخصوصی کارکنان آتاق‌عمل را از میان هوای مسموم خارج ساختند و بلافاصله‌آنها را به‌اورژانس‌همان‌بیمارستان منتقل کردند. با کوشش پزشکان کلیه مسمومین نجات یافتند.

شکایت زن ۲۰ ساله از شوهر ۱۶ ساله:

شوهرم با بچه‌های محل بازی میکند!

یک زن ۲۰ ساله ازشوهر ۱۶ ساله‌اش شکایت کرد که اورا بعناوین مختلف اذیت میکند و بجای اینکه بفکر زندگی‌مشترکشان باشد اکثراوقات خود را صرف بازی بابچه های‌محل‌میکند خدیجه نزد ماموران گفت من مرتب باید درکوچه و خیابان دنبال شوهرم بگردم و بالتماس اورابه خانه‌ببرم!

براساس‌شکایت‌خدیجه‌ماموران پاسگاه کلانتری شانزده تهران شوهر ۱۶ ساله خدیجه را که عبداله نام دارد به کلانتری‌بردند. درکلانتری معلوم شد انها بطور غیرقانونی ازدواج کرده‌اند.

پرونده‌ای در این زمینه‌تشکیل شد و با آدرسی که عبداله در اختیار ماموران پاسگاه گذاشت عاقد را نیز به پاسگاه جلب‌کردند. عاقد، وزن و شوهر برای تعیین تکلیف به دادسرای تهران اعزام گردیدند.

دعوا برسر نام بوتیک «تام‌تام»!

شخصی که برای بوتیک خود در خیابان پهلوی رضائیه نام «تام‌تام» را برگزیده بود، درشعبه ۱۸ دادگاه جنحه محکوم شد

صاحب بوتیک «تام‌تام» تهران از «الموردی‌پور» که از نام به‌ثبت رسیده بوتیک او بدون اجازه استفاده کرده شکایت کرد. الموردی پوربعداز اعلام شکایت از طرف صاحب بوتیک «تام‌تام»، نام بوتیک خود را به «نام‌نام» تغییر داد اما این تغییر نام‌بدلیل شباهت باتام قبلی موجب تبرئه متهم نشد و دادگاه حکم‌به‌محکومیت وی داد. صاحب بوتیک تاتام‌چندی پیش نیز ازیک فروشنده‌اصفهانی بنام علی اصغر صلواتی شکایت کرده بود که نام بوتیک خود رادر خیابان چهار باغ اصفهان «تام‌تام» گذاشته است. بوتیک‌دار اصفهانی نیز درشعبه ۱۸ دادگاه جنحه محکوم شد.

دختری که نامزدش صورت اورا بااسید سوزاند، شرط بخشش گذاشت:

روی نامزدم اسید میپاشم بعد بااو ازدواج میکنم!

مینا صمدی پور، دختر ۱۹ ساله‌ای که نامزدش اورا باپاشیدن اسید به این روز انداخت

مینا صمدی پور قبل ازپاشیدن اسید.

جوانی که یک شیشه اسید به صورت نامزد ۱۹ ساله خودپاشیده وگریخته بود پس‌از یکسال خود را به ماموران کلانتری یکبروجرد معرفی کرد.

علی محمدکاووسی سال‌گذشته دربی اختلافاتی که بانامزد خود مینا صمدی پور پیدا کرد یک شیشه اسید بصورت او پاشید.

اسید«مینا» را از ناحیه صورت وگردن و سینه بشدت سوزاند و برادر ۱۳ ساله وی اصغر و دو خواهر کوچکترش سرور ۱۴ ساله وسهیلا ۸ ساله که همراه مینا بودند از قسمت دست و پا و سرو صورت دچار سوختگی شدند.

مینا که جراحاتش شدیدتر و وسیعتر بود به تهران انتقال یافت. وی بمدت ده ماه دربیمارستان سوانح و سوختگی تهران‌بستری بود.

علی محمدکاوسی‌جوان‌اسید‌پاش دیروز پس از گذشت یکسال خود را به‌افسر نگهبان کلانتری یک بروجرد معرفی کرد. مینا پس از آگاهی از جریان همراه والدین خود به کلانتری آمد و وقتی علی محمد را دید به‌ماموران گفت اجازه بدهید منهم یک شیشه اسید به صورت او بپاشم، آنوقت اورا می‌بخشم و با رغبت و عشق فراوان با او ازدواج خواهم کرد.

علی محمد درزندان شهربانی بروجرد بسر میبرد.

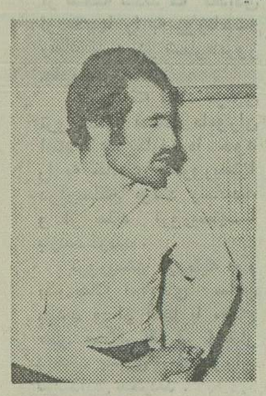

علی محمد کاوسی مردی که سال پیش‌به روی دختر دلخواه‌خود اسید پاشید بعداز یکسال فرار، خودرا به ماموران معرفی کرد.

در گذرنامه جوان افغانی دستکاری کردند!

یک جوان‌افغانی که بادستکاری درگذرنامه قصد داشت از مرز بازرگان خارج‌شودتوسط ماموران شهربانی ماکو دستگیر شد.

چون گذرنامه این شخص در تهران دستکاری شده بود پرونده از طریق دادسرای ماکو به دادسرای‌تهران نیابت قضائی داده شد و در تحقیقاتی که وسیله باز پرس شعبه یک دادسرای تهران بعمل آمد عزیزاله اعتراف کرد قبل از اینکه به ماکو بروم مدتی در مسافرخانه امید واقع در میدان راه‌آهن زندگی میکردم در این مدت باجوانی بنام هادی بی‌نیاز که‌خود را مهندس ساختمانی معرفی‌کرد آشنا شدم. چون پولم ته کشیده و مدت اقامتم در تهران تمام شده بود موضوع را باهادی درمیان گذاشتم واو باگرفتن مبلغی پول‌بادستکاری در گذرنامه تاریخ آنرا تغییر داد.

بانشانه هایی که مردافغانی در اختیار ماموران آگاهی گذاشت «هادی بی‌نیاز» دستگیر شد. بازپرس دادسرا صبح دیروز این دونفراجهت مواجهه‌به بازپرسی فرا خواند که هریک دیگری را مقصرمعرفی کردند. جوان افغانی و هادی بی‌نیاز هرکدام باوثیقه‌ای بمبلغ ۲۰۰ هزار ریال روانه‌زندان شدند.

قابل توجه مقاطعه کاران وسازندگان ساختمان

انواع دربهای پیش ساخته چوبی آماده تحویل و نصب جهت داخل و خارج ساختمان در اندازه‌ورنگهای مختلف ساخت آلمان و اروپا هر متر مربع از ۹۵تومان به بالا.

تلفن مرکز پخش ۶۵۹۰۲۱ و ۶۵۲۷۷۶

کافیست فقط‌با یک‌تلفن به
گروه صنعتی بابک
درب وپنجره و نرده پروفیلی دلخواه خودراطبق نقشه کیلوئی۶۵ریال‌تهیه فرمائیدتلفن-۳۰۳۱۳۲

تبریکات

جناب آقای دکتر شیرانی

انتصاب جنابعالی را بسمت فرمانداری اصفهان صمیمانه تبریک می‌گوید توفیق بیشتر شمارا درراه‌خدمت به‌شاهنشاه آریامهر ومیهن عزیزمان آرزومندم.

مهندس بدوحی

جناب‌آقای‌دکتر درویش‌زاده

ارتقاء شایسته‌تان را بمقام دانشیاری از صمیم‌قلب تبریک میگوئیم.

مهری سازگاری ـ بیژن سازگاری

جناب آقای دکتر جواد رهبری

انتصاب شایسته آن‌جناب را به ریاست بیمارستان بانک ملی ایران صمیمانه تبریک میگوئیم.

دکترمهرانگیز وبانو

جناب آقای دکتر جواد رهبری

انتصاب شایسته جنابعالی را به ریاست بیمارستان بانک ملی ایران صمیمانه تبریک میگوئیم.

مهندس‌مومنی وبانو

جناب آقای دکتر جواد رهبری

انتصاب شایسته جنابعالی را به ریاست بیمارستان بانک ملی ایران صمیمانه تبریک میگوئیم.

باستان‌پور وبانو

جناب آقای دکتر نصر اصفهانی
استاندار محبوب فارس

گزینش شایسته آقای غلامرضا بانکی را بسمت فرماندار شهرستان مرودشت تبریک میگوئیم.

اوز فارس: شفائی ـ دهقانی

جناب آقای مهندس اسعدیان

انتصاب شایسته و بجای جنابعالی را بسمت‌شهردار ناحیه شش تهران صمیمانه تبریک عرض نموده امید است در راه خدمت به شاهنشاه آریامهر و ملت ایران همیشه موفق و پیروز باشید.

کرمانشاه ـ جلیل‌تابین

جناب آقای مهندس اسعدیان

انتصاب شایسته و بجای جنابعالی را بسمت‌شهردار ناحیه شش تهران صمیمانه تبریک عرض نموده امید است در راه خدمت به شاهنشاه آریامهر و ملت ایران همیشه موفق و پیروز باشید.

کرمانشاه ـ اردشیردولتشاهی

جناب آقای مهندس علی اسعدیان
شهردارمحترم ناحیه ۶ تهران

حسن انتصاب آن‌جناب را بسمت شهرداری ناحیه ۶ تهران صمیمانه تبریک عرض مینمائیم.

خرم‌آبادلرستان: حاج‌نورالله سقازاده ـ حاج نورالدین قاضی ـ حاج روح‌الله قاضی‌زاده ـ ابراهیم موسوی‌نژاد ـ محمد تقی ساکی.

جناب آقای استاندار ـ اعضاء محترم انجمن‌شهر اهواز

انتخاب جناب آقای اکبری رابسمت شهردارشهرستان اهواز تبریک عرض‌نموده. امیداست مردم‌دیگر شهرستانها نیز باتعیین افراد ارزشمندی برای انجمن‌ها موفق شوند شهرداران شایسته‌ای انتخاب نمایند.

همدان ـ صادق ارزنده

جناب آقای مهندس صدرالدین قائمی

بدینوسیله انتصاب شایسته آنجناب را صمیمانه تبریک عرض مینمائیم.

سهراب آلترن‌تاش ـ مهدی درانیان

ازامشب

کاباره
مولن‌روژ
با مدیریت جدید

فیروزه
برگزیده مردم
عارف
جمال‌وفائی
رقص عربی سوزی‌یاشار
کمدین های محبوب
برادران رسولی
آزیتا
بانضمام چندین برنامه
دست چین
هنری دیگر
تلفن های‌رزرو
۳۱۹۳۳۷ ـ ۳۱۹۷۹۸
جمعه‌ها تعطیل است

خانوما ـ آقایون ـ دخترا ـ پسرا
شما فکر می‌کنید مونیک‌کیه؟ خانم خونه ـ کلفت‌خونه ـ خوشگل خونه و یادختری خیلی‌بلا که‌دراولین‌نگاه؟!..

ازامشب فقط در
سینمار یولی
سینمای ممتاز ۴ ستاره
* * * *

تماشای این‌فیلم برای اشخاص کمتر از۱۸ سال ممنوع است

دنیای ورزش روزهای شنبه‌منتشر میشود

ازامشب

کاباره
مولن‌روژ
با مدیریت جدید

عارف
سلطان قلبها
فیروزه
جمال‌وفائی
رقص عربی سوزی‌یاشار
کمدین های محبوب
برادران رسولی
آزیتا
بانضمام چندین برنامه
دست چین
هنری دیگر
تلفن های‌رزرو
۳۱۹۳۳۷ ـ ۳۱۹۷۹۸
جمعه ها تعطیل است

راز توفیق فیلمهای «والت دیسنی» دراینست که‌سرگرم کننده، پاکیزه‌ومناسب برای تمام افراد خانواده تهیه‌میشود. تابستان امسالتان راباسرآمد فیلم های «والت‌دیسنی» شروع کنید.

گلدن سیتی
ازفردا صبح درسینما

والت دیسنی تقدیم میکند
در تعقیب گنج

«درتعقیب گنج» را به‌بینید ـ از ته‌دل‌قهقهه بزنید، بهیجان بیائید ودر پیدا کردن گنج باآنها شریک شوید.

مجالس ترحیم

بانهایت تاسف فقدان ناگهانی نورچشم عزیزمان جهانشاه انوری‌زاده نائینی را باطلاع بستگان و آشنایان میرساند . مجلس سوگ غنچه ناشکفته‌مان ازساعت ۱۲ الی ۱۴ روز پنجشنبه دهم تیرماه جاری در خانقاه صفی علیشاه برگزار خواهد بود .
خانواده‌های: انوری‌زاده نائینی. رجبی. حاج‌ابوالقاسمی. خاوریان. اشتری. هوشمند. مهرپرور. وزیری. ملکزاده . احمدی‌زاده. قاسمی. نیکبخت. کازرونی. جعفری. شیربیگی وسایر خانواده‌های وابسته .
آ ـ ۶۲۴۱
اطلاعات ـ مصیبت وارده را بخانواده‌های عزادار تسلیت می‌دهد .

بدینوسیله فوت مرحومه بانو طلعت مهرابی مادر گرامی خود را باطلاع خویشان و دوستان میرساند. مراسم ختم‌زنانه‌و مردانه آن مرحومه‌ازساعت ۱۰تا۱۱ظهربازظهر روز جمعه۱۱ر۴ر۲۵۳۵ در خانقاه صفی علیشاه منعقد است.
احمد مهرابی ـ سیف‌الله مهرابی ـ حکیمه مهرابی (بهرام)ـ فهیمه مهرابی (فروتن).
خانواده‌های: فتوحی ـ مهرابی ـ بهرام ـ فروتن ـ عاصمی ـ کیا ـ فتوحی‌نژاد ـ پدرام ـ ظهیرالدینی ـ پوریسکی ـ خراسانی ـ دانش ـ قاضی ـ افرا ـ روستائیان ـ نوروز ناصری.
۱ ـ ۲ آ ـ ۶۲۱۳

باکمال تاسف و تالم فوت نابهنگام همسر عزیز و مادر مهربانمان بدرالملوک نهرودی (هاشمی نژاد) را باطلاع فامیل و دوستان میرساند .
مجلس ترحیم زنانه و مردانه از ساعت ٤ تا ٦ بعد از ظهر روز جمعه ۱۱ تیر ماه ۲۵۳۵ در خانقاه صفی‌علیشاه برگزار میگردد .
عباسقلی نهرودی ـ فریده نهرودی (بهرام) ـ لیلی نهرودی (چینی‌چیان) ـ حسینقلی نهرودی و خانواده های وابسته :
نهرودی ـ هاشمی نژاد ـ بهرام ـ چینی‌چیان ـ میرشکرائی ـ کردستانی ـ صدری ـ پایدار ـ مهران ـ بنوعزیزی ـ مهدیان ـ عبداللهی ـ مقدم ـ برار ـ میرکریمی ـ نیکبخش ـ تزری ـ میرشفیعی ـ بیگلیک ـ خاتم‌ساز ـ کرمی‌فر ـ اتابکی ـ کمالی ـ پیروی ـ هوتن ـ دکتر پورحریری ـ زرکانی ـ آقاسعیدی و کریمی .
آ ـ ۱۲۳۵۹
اطلاعات ـ مصیبت وارده را ببازماندگان آن مرحومه و خانواده های عزادار تسلیت میدهد .

بانهایت تاسف درگذشت شادروان مهندس مهدی فخیمی برادر ارجمند آقای مهندس حسین فخیمی وپدر بزرگوار آقای مهرداد فخیمی را باطلاع بستگان و دوستان میرساند.
مجلس ترحیم زنانه ومردانه آن مرحوم از ساعت ۱۴الی۱۶ روز پنجشنبه ۱۰ تیرماه ۲۵۳۵ در خانقاه صفی علیشاه‌برگزار می‌شود.
الحاج عبداله ثقةالاسلامی

باکمال تالم درگذشت شادروان مهندس مهدی فخیمی را باطلاع بستگان و آشنایان میرساند. مجلس ترحیم مردانه‌و زنانه فقید سعید از ساعت ۱۴ الی۱۶ روز پنجشنبه ۱۰ تیرماه ۲۵۳۵ در خانقاه صفی علیشاه برگزار میشود.
خانواده‌های: ثقةالاسلامی ـ فخیمی ـ فخیمی وکیلی‌ـتهرانچی ـ بینا ـ منیعی ـ نصیرپور ـ بصیرپور ـ فرداد ـ قلعه‌بیکی ـ افشار ـ صابر ابراهیمی وخانواده‌های وابسته.
۲ ـ ۲ آ ـ ۶۱۳۹

بانهایت تاسف وتاثر فوت مادر و مادربزرگمان رابه استحضار بستگان ودوستان میرسانیم، مجلس ترحیم (مردانه‌و زنانه) آن مرحومه از ساعت ۳ الی۵ بعدازظهر روز پنجشنبه‌دهم تیرماه جاری در مسجد مجد برقرار میباشد.
فتحعلی عسگری ـ فرهاد ـ فرهنگ عسگری
۲ ـ ۲ آ ـ ۱۲۲۲۲

باطلاع کلیه فامیل و آشنایان میرساند که بمناسبت فوت مرحومه‌مغفوره بانو فاطمه فتورمچی همسرمرحوم حاج‌شکرالله فتورمچی مجلس ترحیم زنانه و مردانه‌ای در روز پنجشنبه ۱۰ر۴ر۳۵ از ساعت ۵تا۷ بعدازظهر در مسجدمجد منعقد میباشد. مراسم شب هفت آن مرحومه در روز شنبه ۱۲ر۴ر۳۵ ازساعت ۵ر۴تا۶ بعد ازظهر در شبستان شماره ۲ بهشت زهرا برگزار خواهد شد.
خانواده‌های: فتورمچی ـ عبیدی ـ کمیلی‌زاده‌عادلی ـ هوشیار ـ ثقفی ـ سلامت ـ مستجیر ـ وکیل ـ ارشدی‌ـباهری ـ نورانی‌ـجعفری
۲ ـ ۲ آ ـ ۱۱۵۷

بانهایت تاثر وتالم درگذشت آقای میرمحمد علی مصطفوی را به‌اطلاع‌کلیه فامیل ودوستان می‌رساند .
مجلس ترحیم زنانه ومردانه آن شادروان از ساعت۳ تا۵ بعدازظهر روز پنجشنبه دهم تیرماه درمسجد الجواد واقع درمیدان ۲۵ شهریور برگزار می‌گردد .
میرآقا مصطفوی. میراحمد مصطفوی. مهندس بیوک مصطفوی. مصطفی مصطفوی. نجیبه مصطفوی . ضیاءالدین مصطفوی. صفا مصطفوی و خانواده‌های حاج‌میربهاءالدین محمودی. رحیقی. کروبی . چاوشی . اعتصام . نوزادی . دستمالچی. اشرفی. شفیعی طباطبائی. جوادی . رضوانی. فضل‌اللهی. اصفهانیان. خسروشاهی. مرتضوی . مظهری . خاکزاد. نیک‌بخش. یادگار. همائی. فاتحی و خانواده‌های وابسته .
آ ـ ۱۲۳۵۰
اطلاعات ـ مصیبت وارده را به خانواده‌های عزادار تسلیت می‌دهد .

بانهایت تاسف فوت نابهنگام دکتر محمد داروئیان عضو ادوار گذشته هیئت مدیره جامعه داروسازان ایران را باطلاع همکاران میرساند:
مجلس ختم همکار از دست رفته در مسجدالجواد ازساعت ۳الی۵ بعدازظهر روز شنبه ۱۲ تیرماه برگزار میشود، ازهمکاران تمنی دارد بیاد دوست خود در مجلس ختم شرکت‌فرمائید.
هیئت‌مدیره جامعه داروسازان ایران
آ ـ ۱۲۳۸۱

بانهایت تاثر وتاسف وقلبی آکنده از اندوه درگذشت‌ناگهانی دکتر محمد داروئیان را به‌استحضار بستگان ودوستان میرساند مجلس ترحیم زنانه ومردانه آن شادروان روز شنبه دوازدهم تیرماه از ساعت ۳ الی‌ساعت ۵بعدازظهر شنبه ۱۲ر۴ر۳۵ در مسجدالجوادومجلس شب هفت آن مرحوم در یکشنبه سیزدهم تیرماه از ساعت ۵ر۴الی۶ر۱ بعدازظهر در شبستان شماره یک بهشت‌زهرا برگزار میشود.
زهرا نجاحی ـ فرزانه‌داروئیان (افشار) ـ مهندس فرامرز داروئیان ـ فرشته داروئیان (اسدی شهیر) ـ مهندس فریدون داروئیان ـ عبدالحسین داروئیان ـ افشار ـ دکتر عباس داروئیان ـ مهندس اسدی ـ شهیرو خانواده‌های‌داروئیان، نجاحی ـ سرخه ـ ظهوری. نیکبخش‌تهرانی ـ رادنیا ـ ظرفچی ـ بیگلری ـ ریاضی ـ بدوی‌پور ـ کاتوزیان ـ گل‌کلام ـ عسگری ـ سیف ـ مکی ـ بهروان ـ انوری‌پور ـ اردشیری‌فر ـ صباحی.
آ ـ ۱۲۳۸۰
اطلاعات ـ مصیبت وارده را بعموم بازماندگان آنمرحومو خانواده‌های وابسته تسلیت میدهد.

یادبود

چهلمین‌روزدرگذشت‌شادروان حسین زراندوز فرا میرسد بهمین مناسبت روز جمعه ۱۱ر۴ر۲۵۳۵ در ساعت ۵بعد ازظهر در آرامگاه خانوادگی آنمرحوم واقع در ابن‌بابویه شرکت میکنیم تشریف فرمائی دوستان باعث شادی روح آن مرحوم خواهد شد.
خانواده‌های: زراندوز ـ جوزانی
زراندرز ـ کدخواه .

هوالباقی
روز پنجشنبه دهم تیرماه مصادف باشب هفت مرحوم مغفور حاج اکبرآقا اسمعیل زاده جورابچی میباشد.بدین مناسبت‌مجلس یادبودی‌برسر مزار آنمرحوم‌در حضرت عبدالعظیم باغچه علیجان (جنب صحن حرم مطهر حضرت عبدالعظیم) از ساعت ٤الی ٦ بعد از ظهر برگزار خواهد شد. شرکت دراین مجلس موجب شادی روح انمرحوم میباشد.
ابراهیم اسمعیل زاده جورابچی . حسین جورابچی .اصغر جورابچی.رضا جورابچی. حسن جورابچی. محمودجورابچی. جلال جورابچی. جواد جورابچی. مهندس عباس جورابچی . مهندس حسین جورابچی. پیرقاسمی. صمدیان . فیروز بخش. وثوقیان.سیدسقا. جان نثار. نوروز شاد .برادران عمیدی.پرده چی. شلالوند. امجد بهبهانی. کاشانی. شیروانی. هیرسا. مقبل زاده. شفیعی. کمالیدوست. ترینی. حبوباتی. فخاری. نیا. طائب پور. جهان پناه. اعرابی . بختیاری. مسجی زاده . شاه‌فضل.
آ ـ ۱۲۳۳

پیوند هابه مرگ تو بگسست و نامراد ـ هریار دل شکسته فراشد بگوشه‌ای.
پدر عزیز ،ای مهربانترین، یکسال از خاموشی جانکاهت گذشت بااندوه و افسوس بپایت بوده‌ایم ومیدانیم که صفا ومحبتهای بی‌پایانت تاابد از خاطره ها محونخواهد شد.
باردیگر جمعه ۱۱ تیرماه از ساعت ٤ونیم تا ٦ونیم بعد از ظهر در سالن شماره ۲ بهشت زهرا برای شادی روح مرحوم آقای حسن علی سلحشور جمع خواهیدشد و به یادش مزارش راگل باران خواهیم کرد.
وسیله رفت و برگشت‌ازساعت ۳ بعد ازظهر در شاه رضا پل‌چوبی کوچه نبوی آماده می باشد.
خانواده سلحشور
آ ـ ۱۲۳۴۵

بانهایت تاسف ، درگذشت شادروان‌استپان اسرائیلیان بزرگ خاندان اسرائیلیان رابه اطلاع میرساند.
مراسم شب هفت آن شادروان روز جمعه از ساعت ۹تا۱۰ صبح در کلیسای ارامنه واقع‌در خیابان نادری قوام‌السلطنه‌شمالی روبروی دبیرستان فیروز بهرام برگزار خواهدشد.
از طرف خانواده های اسرائیلیان: لئون اسرائیلیان و خانواده های آوانسیان. ادامیان. درناهاپتیان. قاراپتیان . مناساکانیان. رهانجام.
آ ـ ۱۲۳۴۸

تسلیت

همکاران ارجمند، آقایان‌جهانشاه افشار و رضا ذوالفقاری‌نمایندگان محترم مجلس شورای ملی
ضمن ابراز همدردی باکمال‌تاسف‌مصیبت وارده را بدوستان عزیز و خانواده محترم‌افشار و ذوالفقاری صمیمانه تسلیت‌عرض مینماید .
سید کریم کاظمی
آ ـ ۱۲۲۲۷

جناب آقای پرویز جاهد
بانهایت تاثر و تاسف مصیبت وارده را به جنابعالی و خانواده محترمتان تسلیت عرض می نمائیم.
شرکت تولیدی شبمیز
میرمطهری ـ پروانه

جناب آقای مهدی شکیبا
باکمال تاثر و تالم مصیبت وارده را تسلیت عرض مینمائیم.
استادان، کارمندان و دانشجویان موسسه‌ملی زبان
آ ـ ۱۲۲۳۸

جناب آقای فرهنگ برومندان
بااندوه فراوان مصیبت وارده را به آن جناب و خاندان محترم تسلیت عرض نموده خود را در این سوک بزرگ سهیم میدانم.
جوانشیر

جناب آقای امیر حسین ذوالفقاری
باتاسف وتاثر فراوان مدیران و کارکنان شرکت‌کارخانجات چینی بهداشتی مصیبت وارده را به شما و خانواده محترم‌تسلیت عرض نموده بقاء عمر وعزت بازماندگان را از خداوند متعال مسئلت دارند.
آ ـ ۱۲۳۴۳

جناب آقای مهندس خمسی
مصیبت وارده را بجنابعالی و خانواده محترم تسلیت می‌گوئیم .
شرکت ساختمانی تامت
آ ـ ۶۲۳۱

جناب آقای مهندس محمد ربیعه
مدیر کل آموزش حرف روستائی
باتاثر و تاسف فراوان مصیبت وارده را به حضورشما وخانواده محترم تسلیت عرض نموده بقاء عمر شما را از درگاه خداوند متعال مسئلت داریم .
ساری ـ رنجبر و بانو

جناب آقای مهندس موید علائی
همکاران شما در اداره کل ساختمان راه‌آهن‌درگذشت اسفناک همسر و فرزندتان را صمیمانه تسلیت گفته و خود را درغم‌بزرگ شما شریک میدانند.
ناصر منصوری ـ یوسف طاهری ـ حسین هادوی ـ محمد صبری ـ جمال‌نجم‌آبادی ـ علی علاقمند ـ حسینعلی‌قاسمی ـ امیر قاسم قهرمانی ـ کورش زند ـ ابوالقاسم قندی ـ باقر شمیرانی ـ محسن عرفانی ـ جمشید باستانی‌پور ـ جمشید گلچین ـ حبیبه ایمانزاده ـ احمد دقیقی ـ کریم قرائتی ـ امان امانی ـ قدس ـ

جناب آقای مهندس محمد ربیعه
مدیر کل آموزش حرف روستائی
با اندوه بسیار مصیبت وارده را به جنابعالی وخانواده محترم تسلیت عرض نموده ودرغم شما شریک میباشیم .
ساری ـ شهروی وبانو
آ ـ ۲۶۸۵

سرکار خانم وجناب دکتر هوشیار
باکمال تاسف مصیبت وارده را تسلیت میگوئیم .
قزوین ـ دکتر پوراندخت میر . دکتر کاکوئی . دکتر ایمانی. دکتر اسدیان. دکتر صناعتی. دکتر رضوی .
آ ـ ۲۶۸۴

همکار گرامی سرکار خانم منیژه نوائی
باکمال تاسف مصیبت وارده را تسلیت عرض نموده بقاء عمر سرکار وبازماندگان محترم را آرزومندیم .
امیر پاشا عاطفی و همکاران
آ ـ ۹۲۲۹

جناب آقای مهندس ایرج اسکوئی
فوت نابهنگام برادرتان را به شما و خانواده تسلیت گفته خود را در غم شما شریک میدانیم .
محمد دری و کارکنان دفتر آریا
آ ـ ۱۱۶۲۲

دوست عزیز آقای تورج رحیم‌پور
با نهایت تاسف فوت نابهنگام پدر گرامیتان را بشما و خانواده محترم تسلیت می‌گوئیم .
دوستان دوران تحصیل: قاسم مقدوری . دکتر صائب دکتر بهرام. دکتر رسول فرج‌الهی. بیژن نوذری . پرویز فرهنگی. حسین باطبی. بهمن‌پور ثابت. منوچهر اصانلو . حسن یوسفی. جلیل طوافزاده. عباس‌سبزه میدانی. منوچهر شکیب. رضا اقبالی . اسفندیار صداقت. داریوش‌اصانلو .

دوست محترم جناب آقای مهندس موید علائی
مصیبت وارده را صمیمانه تسلیت عرض مینمائیم .
دکتر سید عباس پاکنژاد ـ محمود قمی‌زاده

خانم فرزانه داروئیان
باکمال تاثر وتاسف درگذشت پدر گرامیتان را بشما و خانواده محترم داروئیان تسلیت گفته، خود را درغم واندوه‌آن همکار گرامی شریک میدانیم.
کارمندان شرکت امریکن‌بل ـ جوادی ـ تمثال ـ پورسینا ـ بیلا ـ لوئیز ـ میلارد ـ لین ـ ریدر ـ هابست ـ جانیش ـ هولدن ـ بردی ـ رضائی ـ کاویان ـ میناسیان ـ بارتون

جناب آقای آلبرت حکیم
فوت مادر گرامیتان را تسلیت میگویم منهم درغم‌شماشریک‌هستم.
حمید امین صالحی
آ ـ ۶۲۶۳

بانهایت تاثر وتاسف درگذشت جناب آقای رحیم هیراد ریاست سابق دفتر مخصوص شاهنشاهی را به خانواده محترم هیراد، آقایان حسینعلی هیراد وشاهرخ هیراد صمیمانه تسلیت عرض می‌نمایم.
فتح‌اله امیراعلائی

جناب آقای مهدی تحقیقی
مصیبت وارده را صمیمانه تسلیت میگوئیم وبقاء عمرشما وخانواده محترمتانرا آرزومندیم.
بیمه آسیا

خانم دکترغنی‌پور وخانواده گلانترزاده
درگذشت پدر گرامیتان را بشما و فرزندان و بستگان‌آن مرحوم تسلیت گفته، سلامتی بازماندگان را مسئلت‌دارد.
بندر بوشهر ـ مهندس سیروس غنی‌پورو بانو

دوست عزیز جناب آقای آسایش وبانو
بانهایت تاسف مصیبت وارده را تسلیت عرض مینمائیم.
یوسف خانی وبانو

دوست ارجمند جناب آقای مهندس موید علائی
بانهایت تاثر فوت نابهنگام و جانگداز همسر و فرزنددلبندتان را به جنابعالی وخانواده محترم تسلیت عرض مینمایم.
هوشنگ یوسفخانی
آ ـ ۲۷۰۰

سپاسگزاری

از کلیه سروران ارجمند و همکاران گرامی و خویشان عزیز که بانهایت لطف و بزرگواری در مراسم تشییع ، تدفین، مجالس ترحیم‌و شب هفت همسر اینجانب در تهران وشهرستان نطنز شرکت فرموده و یابادرج‌تسلیت درجراید وبوسیله تلگرام وتلفن ابراز محبت فرموده‌اند صمیمانه تشکر و سپاسگزاری نموده‌و سلامت و سعادت سروران عزیز را همواره آرزومی نمایم‌و چنانچه بعلت تالمات روحی تاخیری درعرض تشکر گردد امید عفو و بخشش رادارد .
عباس معینی جزنی

تشکر واعتذار

بدینوسیله از کلیه سروران، بستگان و دوستان و آشنایان ارجمندی که پس از فاجعه درگذشت مرحوم دکتر محمودبنائی در مجالس ترحیم و تشییع جنازه شرکت کرده و یا بوسیله‌نامه وتلگراف ودرج آگهی در جراید بازماندگان آنمرحوم را مورد عنایت قرارداده‌اند صمیمانه سپاسگزاری نموده واگر بواسطه تالمات روحی موفق به عرض تشکر حضوری‌از یک‌یک سروران عزیز نشده‌ایم معذرت خواسته بدینوسیله موفقیت هرچه بیشتر سروران گرامی را از پیشگاه خدای بزرگ مسئلت مینمائیم.
خانواده دکتر بنائی

اظهار تشکر

بدینوسیله از کلیه دوستان و آشنایان که با حضورخود در مراسم تشییع جنازه ومجالس ختم و شب هفت پدر مزیزما آقای حاج محمد حسین علیمردانی شرکت فرموده‌اند یابوسیله درج در مطبوعات ویا تلگراف اظهار همدردی نموده‌اندصمیمانه تشکر وسپاسگزاری مینمائیم.
کاشان ـ یحیی علیمردانی ـ قاسم علیمردانی ـ غلامرضاعلیمردانی

از کلیه دوستان، سروران و همکاران عزیز که بوسیله تلفن، تلگراف، آگهی تسلیت ویا باحضور خود درمراسم‌ترحیم پدرم موجبات‌تسلی‌خاطر بازماندگان آن‌فقید را فراهم‌نموده‌اند بدینوسیله سپاسگزاری و تشکر مینماید .
دکتر شمس‌الدین طباطبائی

بدینوسیله از عموم عزیزانیکه بمناسبت درگذشت‌مرحوم پدرم محمد صاحب جمعی چه حضورا وچه وسیله جراید و تلگراف ونامه ابراز همدردی فرموده‌اند سپاسگزارم .
حبیب‌اله صاحب‌جمعی

سپاسگزاری

از کلیه سروران گرامی، روساء و کارمندان محترم بانک تهران، دوستان و خویشاوندان عزیز که باتشریف فرمائی خود در مراسم تشییع و تدفین ومجالس ختم ومراسم شب هفت شادروان حسن فرخ‌مهر شرکت فرموده و یاباارسال تلگرام و نامه اظهار محبت وهمدردی فرموده‌اند سپاسگزار وچنانچه‌بعلت تالمات روحی در عرض تشکر حضوری تاخیر شود بابزرگواری خودشان خواهند بخشید.
طلعت شبستری و رضا شبستری
آ ـ ۱۲۳۲۲

از کلیه دوستان وسروران وهمکاران عزیز که درسوگواری پدرمان بوسیله تلگراف نامه یا با حضور خود موجبات تسلی خاطر بازماندگان را فراهم نموده‌اند بدینوسیله سپاسگزاری و تشکر میکنیم و اگر بواسطه تالمات روحی تاخیری در تشکر حضوری حاصل شود پوزش میطلبیم.
خانواده شهابی
آ ـ ۶۲۱۵

آگهی و سپاس
جناب آقای یوسف خیلناش بزرگ خاندان ۲۷ر۳ر۲۵۳۵ در بندر پهلوی دارفانی را بدرود گفتند .
از دوستان، آشنایان و خویشاوندان که در بندرپهلوی وتهران وشیراز حضورا وتلگرافی وتلفنی نسبت‌به‌آنمرحوم وبازماندگان ابراز عنایت فرمودند سپاسهای خودرا تقدیم و دوام عمر وعزت همگان را ازخداوند خواستاریم .
عادل خیلناش ـ فرید خیلناش
آ ـ ۱۲۳۵۴

اخبارداخلی

مهدوی: زنان بایددر کانونهای حزبی متشکل‌شوند

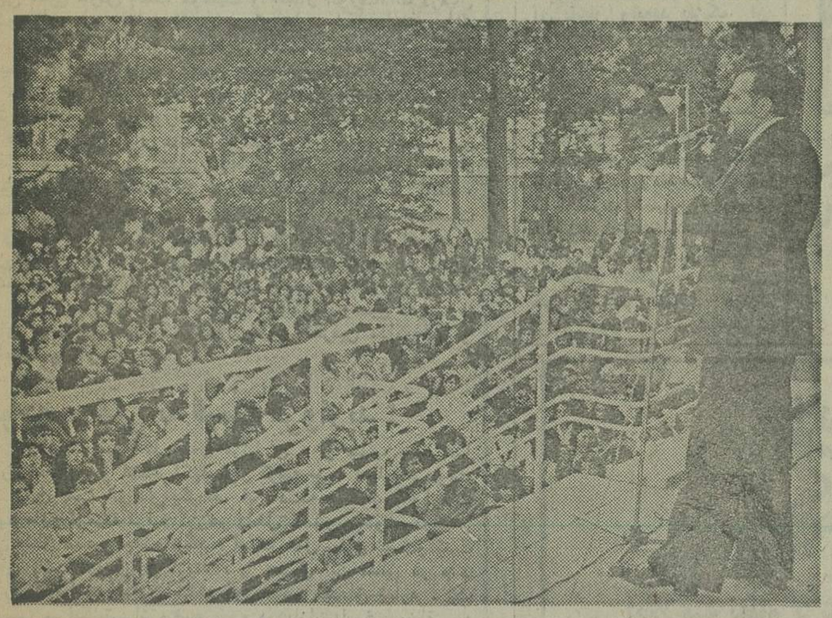

فریدون مهدوی ، وزیر مشاور و قائممقام حزب رستاخیز ، در اجتماع انبوه اعضای انجمن بانوان و دوشیزگان به پاسخ های آنان در باره مسائل حزبی پاسخ میگوید .

فریدون مهدوی گفت حزب علاقه داردکه‌زنان‌سهم عمده‌ای از فعالیت های‌حزبی و انجمن های دموکراتیک را بر عهده داشته باشند وی افزود ما زمانی مشارکت شما را لمس خواهیم‌کرد که‌شما در کانون های حزبی متشکل شوید و با گفت و شنود مسائل مختلف مطرح کنید و حزب‌بابه‌اجرا در آوردن‌نظریات و خواسته های منطقی شما علاقه و اقعی شما را در فعالیتهای حزبی فزونتر سازد . مهدوی که‌در اجتماع بیش از ۳ هزار نفر از دوشیزگان و بانوان‌عضو انجمن دوشیزگان و بانوان شرکت‌کرده‌بود اضافه‌نمود.در کانون های حزبی است که بهترین ها و استعداد های نهفته شناخته و بروز میکند. واینک زنان باگزینش‌نمایندگان خود در کانون های حزبی به کنگره بزرگ راه خواهند یافت وآنجاست که نمایندگان شما که میتوانند مسائل و مشکلاتتان را بهتر مطرح سازند و آنجاست که حزب میتواند با مشارکت وسیع زنان‌به‌فعالیت های سیاسی و حزبی و خواسته‌های‌انان جامه عمل بپوشاند ...
در اجتماع دیروز گروهی از نمایندگان منتخب دانش آموزان‌شرکت‌کننده در کنگره بزرگ سازمان دانش‌آموزان نیز شرکت داشتند ، مهدوی برای توجیه آنان از تشکیل کنگره دانش آموزان گفت که‌براساس نظریات شما ، پیش نویس تشکیل سازمانی بنام سازمان دانش آموزان تنها سازمان وابسته بحزب تهیه و تدوین گردید و اینک بررسی نهائی بر روی آن در اجتماع دو هزارو‌پانصد نفری کنگره بزرگ دانش آموزان‌که از نمایندگان منتخب شما از سراسر کشورتشکیل‌شده‌است وهفته‌آینده درمجموعه‌ورزشی آریامهر برگزار میشود،انجام خواهد شد .
قائم مقام‌دبیرکل حزب‌اضافه کرد پنجاه درصد جمعیت جوانان کشورما راکه‌نیروهای فعال و سازنده فردای‌کشور هستند جوانان و دانش‌آموز تشکیل میدهند وباردیگر به نمایندگان دانش‌آموزان تاکید کرد تا در کنگره بزرگ دانش آموزان پیشنهاد ها و نظریات خود را ازطریق نمایندگانشان عنوان سازند .
آقای مهدوی در پایان به آموزش سیاسی‌زنان و مردان حزب اشاره کرد و آنگاه به سئوالات‌دوشیزگان و بانوان شرکت کننده در این گفت و شنود پاسخ داد و بعضی از مسائل‌ومشکلات آنانرادریافت کرد تا در حزب‌مطرح ومورد بررسی قرار گیرد .
قبل از سخنان فریدون مهدوی پری اباصلتی سردبیر مجله اطلاعات بانوان‌ونماینده مجلس شورای ملی گزارشی از فعالیت های انجمن را تشریح کرد و در باره مشارکت زنان‌در انجمن های‌دموکراتیک سخن گفت .
سپس سناتور شوکت ملک جهانبانی رئیس کمیته تجهیز و مشارکت زنان ضمن تشریح پیشرفتهای زنان کشور ازآنان خواست‌که‌مشارکت‌گسترده‌ای در فعالیت های حزبی داشته باشند .
آقای مهدوی از کلاسهای متعدد انجمن دوشیزگان و بانوان نیز دیدن کرد .

امتحان آئین نامه رانندگی آسان شد

روش کامپیوتری شدن امتحان آئین‌نامه ، درصدقبولی متقاضیان دریافت گواهینامه رانندگی را افزایش داد .
یک مقام آگاه ضمن‌اعلام این خبر گفت : اکنون روزانه تا۵هزار نفر برای دریافت‌گواهینامه‌رانندگی به دایره صدور گواهینامه‌مراجعه می‌کنند لیکن بعلت نواقص‌موجود درکار صدور گواهینامه بیش از ۲۰۰ تا ۳۰۰ نفر از این عده در امتحانات مربوطه مرفق نمی شوند.
وی گفت کامپیوتری شدن امتحان آئین‌نامه اکنون تنها برای امتحان آئین نامه کتبی امکان پذیر است ومتقاضیان امتحان آئین نامه شفاهی طبق روش قبلی درآزمون آئین‌نامه شرکت میکنند که این روش منطقی بنظر نمیرسد وباید روش امتحان برای تمام افراد ومتقاضیان یکسان باشد .
این مقام آگاه در امور شهری سپس افزود : به علت وجود نقایص زیاد درکار آموزشگاههای رانندگی و تراکم پرونده وشلوغی دایره صدور گواهینامه که منجربه بی‌حوصلگی افسران ممتحن شدهٔ است ، امتحان شهر با دقت‌انجام نمی شود زیرا هرافسر راهنمائی روزانه باید از گروه کثیری‌امتحان رانندگی کند و به این ترتیب با توجه به محدودیت ساعت کار افسران هر متقاضی فقط فرصت ۳۰ ثانیه تایک دقیقه رانندگی‌دارد که در این مدت کم میزان مهارت یاعدم مهارت متقاضی برای‌افسران ممتحن چندان مشخص نمیشود و همین امر باعث میشود که‌عده‌ای ناوارد موفق به دریافت‌گواهینامه رانندگی شوند ووضع ترافیک پایتخت را بیش‌ازپیش مختل‌کنند.
همچنین فاصله شرکت در۲ ازمون رانندگی‌به۳تا٤ماه‌می‌انجامد واگر شخصی درامتحان آئین‌نامه مردود شود باید برای شرکت در آزمون بعدی تا ٤ ماه انتظاربکشد، مشکلاتی که اینک‌درکارصدور گواهینامه رانندگی وجود دارد همچنین باعث ازدیاد رانندگان بدون گواهینامه درسطح شهر شده است .
کارشناسان معتقدند که‌افسران راهنمائی نباید فقط موقعی که یک راننده مرتکب خلاف میشود ازاو گواهینامه رانندگی طلب کنند بلکه باید بجای چسباندن برگ جریمه روی اتومبیلهای متوقف درکنار خیابانها به کنترل گواهینامه رانندگان نیز به پردازند .

برگزاری امتحانات آموزش وپرورش منطقه‌ای شازند

نظر به‌اینکه آموزش وپرورش شازند از اول سال ۲۵۳٤ شاهنشاهی به‌صورت منطقه‌ای اداره میشود، برای اولین بار امتحانات پایان سال تحصیلی ابتدائی مستقلا زیرنظرآموزش و پرورش منطقه‌ای شازندانجام گردید. دراین امتحانات که حدود ۲۱ حوزه امتحانی و در حدود ۲۵۰۰ نفر در آن شرکت داشتند، با کاردانی و شایستگی برگزار کنندگان امتحانات ، جلسات امتحانات بدون کوچکترین اعمال نظر با آرامش کامل اداره شد .

اطلاعات ۱۳۰۴

بنیانگذار : عباس مسعودی
صاحب امتیاز و مدیر: فرهاد مسعودی
سردبیر : منصور تاراجی
محل اداره: خیابان خیام- ساختمان اطلاعات.
تهران تلفن : ۳۲۸۱
تلکس : ۲۱۲۳۳۶- تلگرافی: اطلاعات- تهران

تقویم اطلاعات

چهارشنبه - دهم تیرماه ۲۵۳۵
دوم رجب ۱۳۹۶ - سی‌ام‌ژوئن ۱۹۷۶

استخراج دکتر ریاضی کرمانی

ساعات شرعی
- اذان مغرب . . . ساعت ۷ و۴۳ دقیقه
- اذان صبح (فردا) . . . ساعت ۲و۵۷ دقیقه
- طلوع آفتاب (فردا) . . . ساعت ۴و۴۹ دقیقه
- ظهر شرعی (فردا) . . . ساعت ۱۲ و۱۱دقیقه
- اذان مغرب (فردا) . . . ساعت ۷و۴۲ دقیقه

والاحضرت ولیعهد دستور دادند مشکل مسکن دانشجویان ایرانی در بلژیک حل شود

والاحضرت همایون ولایتعهد عصر دیروز در بازگشت از سفر بلژیک به تهران ،از نتایج سفرشان به این کشور ابراز رضایت فرمودند .

در بازگشت به تهران‌هواپیمای اختصاصی را والاحضرت شخصا هدایت میفرمودند .

والاحضرت همایون ولایتعهد در پرسش خبرنگاران راجع‌به این سفر بسیار اظهار رضایت کردند و از پذیرائیهای گرم اعلیحضرت بودوئن پادشاه بلژیک و علیاحضرت ملکه فابیولا وولیعهد و دیگراعضاء خاندان سلطنتی بلژیک،همچنین دولت و مردم آن کشوراظهار قدردانی فرمودند .والاحضرت ولیعهد فرمودند در این سفر فرصت نیکوئی بدست آمد تا علاوه بر دیدار با اعلیحضرت پادشاه و ملکه بلژیکباولیعهد آن کشور از نزدیک دیدارکنم ودر آنجا باتفاق ولیعهدبلژیک از نقاط دیدنی آن کشوربازدید به عمل آورم .

والاحضرتدر مورداستقبال مردم بلژیک فرمودند بلژیکی‌ها مردمی بسیار صمیمی، خونگرم ومیهمان نواز هستند و من با استفاده ازاین فرصتازاستقبال وپذیرائی های گرم آنان تشکر میکنم .

والاحضرت فرمودند تمام بازدید هائی که‌در بلژیک‌داشتیم بخوبی صورت گرفت و ضمن آن باتفاق ولیعهد بلژیک از «بروژ» یکی از زیباترین‌ودیدنی ترین شهر های بلژیک بازدید کردیم .

نظر والاحضرت ولایتعهددر مورد تقاضای دانشجویان‌ایرانی مقیم بلژیک که به حضورشان شرفیاب شده بودند سئوال‌شد، والاحضرت همایون ولایتعهد فرمودند خوشبختانه‌دانشجویان ایرانی مقیم بلژیک روی‌همرفته از وضع زندگی و تحصیل خود رضایت داشتند ، تنها در این مورد به سفیرشاهنشاه آریامهر در بلژیک دستور داده شد باین تقاضا ها رسیدگی‌کند و درخواست‌های دانشجویان را بانجام برساند .

والاحضرت ولیعهدفرمودند که در این سفر از والاحضرت ولیعهد بلژیک برای‌دیداری‌از ایران‌دعوت‌نمودندکه‌این‌دعوت با مسرت مورد قبول واقع‌شد و تاریخ انجام آن به‌بعدموکول گردید .

والاحضرت همایون ولایتعهد در پاسخ این پرسش که چه مدتی است که هواپیماهای‌جت راشخصاهدایت میکنندفرمودند ۶ ماه است .

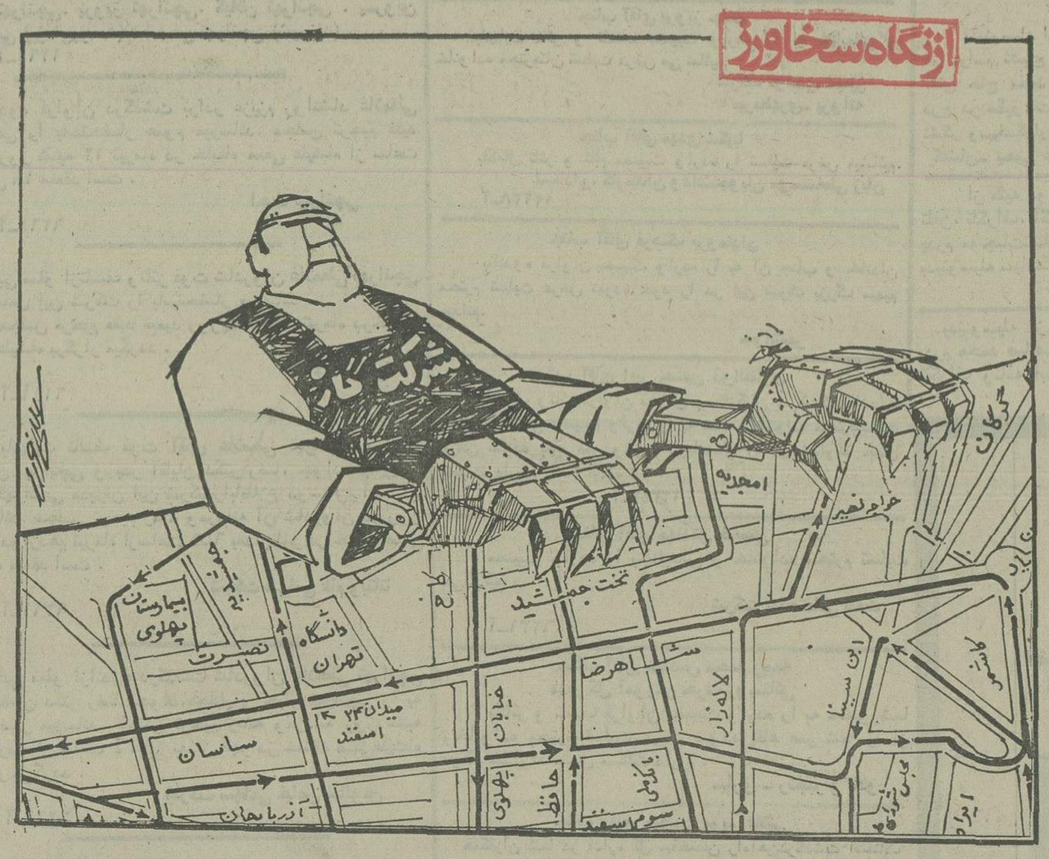

تقدیم جلد پنجم تاریخ ایران به حضور شاهنشاه

شاهنشاه آریامهر دیروز هیئت امنای تاریخ ایران در دانشگاه کمبریج را در کاخ سعدآباد بحضور پذیرفتند.

در این شرفیابی آقای پروفسور محمودصبانی‌استاد دانشگاه تهران ونماینده‌ایران در هیئت امنای مذکور افتخار حضور داشت. جلد پنجم تاریخ ایران که بوسیله این هیئت وباهمکاری کلیه‌محققان وتاریخ‌نویسان مشهور جهان تهیه شده و مربوط به تاریخ ایران از دوره ساسانیان تا حمله مغول است ، به پیشگاه شاهنشاه تقدیم شد .

تاریخ‌ایران بوسیله دانشگاه کمبریج به زبان انگلیسی تهیه میشود و اعتبار آن بوسیله شرکت ملی نفت ایران تامین میگردد . این تاریخ در ۸جلد تهیه میشود که دو جلد آن منتشر شده و سه جلد دیگر آن روبه اتمام است واولین نسخه جلد پنجم ان به‌پیشگاه شاهنشاه تقدیم گردید .

برای تهیه و تنظیم مطالب این مجموعه از سال ۱۹۶۱ هیئت امنایی در دانشگاه کمبریج تشکیل شده و تاپنج سال آینده به کار خودادامه میدهد .

ساخت رنوی ایرانی شروع شد

★ قیمت «رنو» کمتر از ۳۵ هزار تومان پیش‌بینی میشود .

تولید اتومبیل سواری رنودر ایران شروع شد و کارخانه سیتروئن سازنده این اتومبیل جدید روزانه ۶تا ۷ دستگاه رنو میسازد

تاریخ عرضه رنو ببازار هنوز روشن نیست ، مدیران کارخانه مذکور قصد دارند هنگامی«رنو» را ببازار عرضه کنند که تعداد کافی اتومبیل موجود داشته باشند .

بعبارت دیگرحداقل‌تعداداتومبیلی که‌شرکت باآن‌وارد بازارخواهد شدازپانصد، شدپانصد دستگاه کمتر نخواهد بود .

مسئله دیگر قیمت اتومبیل «رنو» است . مدیران سیتروئن طبق آمار وارقامی که ارائه داده‌اند ، یادآور شده‌اند ،قیمت تمام شده رنو در ایران هر دستگاه حدود ۳۲ هزار تومان است . اگرسودی‌حدود ۱۵در درصد برای تولید کننده منظور شو د قیمت فروش «رنو» در حدود ۳۵ هزار تومان خواهد بود .

این رقم اکنون مورد مطالعه مرکز بررسی قیمت ها است و مرکز سعی داردقیمت«رنو»را حتی‌الامکان در ارقام‌پائین‌تری تعیین کند .

اتومبیل رنو چهار سیلندر و دو دراست . این اتومبیل که‌در فرانسه ساخته میشود فعلا در تهران مونتاژ میشود ولی بعدا ساخت آن آغاز خواهد شد .

مجله دنیای ورزش بامطالب متنوع روز شنبه منتشر میشود

معروفترین آرشیتکت جهان در یک گفتگوی مطبوعاتی‌اظهار داشت

مجتمع‌های ساختمانی بزرگ مشکلات شهری تهران‌را کاهش میدهد

ضرورت عصر امروز است باید به سنت‌های ریشه‌دار ایرانی توجه داشت .

قابل ملاحظه است که پی در این‌سفر کوتاه از راه تبادل‌نظر های وسیعی که باهمکاران‌ایرانی خود داشته وبازدیدهای‌وسیعی که از شهرها و حتی روستاهای ایران بعمل‌آورده به‌خصوصیات اخلاقی ایرانیان کاملا واقف است، او صریحا این نظر مهندسان همکار ایرانی خودرا تائید می‌کرد که طرح های مسکونی ایرانی حتی در سطوح بسیار بالای جامعه بایداستقلال اطاقهای خواب و محل زندگی خصوصی مردم را در برابر اطاقهای پذیرائی و محل های معاشرتی حفظ کند .

بنظر پی بهرحال تراکم روزافزون جمعیت در تهران راه‌حلهای کاملاتازه‌ای رابرای مسئله مسکن ضروری میسازد بشرط آنکه این‌راه حل‌ها ضمن رعایت تکنولوژی جدید خانه‌سازی با توجه به خصوصیات اخلاقی ایرانیان باشد .

«پی» بعد از این سفر بار دیگر و بزودی بتهران باز خواهد گشت تا اقدامات خود را در مورد پروژه کاپسادنبال کند، وی وعده داد تا در سفر آینده مارا در جریان مفصل‌این پروژه قرار دهد .

«پروژه کاپساد» بمراحل اجرائی‌خود نزدیک شد

بدنبال مسافرت کارشناسان «تیشمن» به‌ایران‌ورود ناگهانی «پی» بزرگترین آرشیتکت‌جهان بتهران، توجه محافل‌آرشیتکتور را بخود جلب کرد .

گفته میشود «پی» نیز یکی‌دیگر از دست اندرکاران پروژه «کاپساد» است که در راس‌یک هیئت از برجسته‌ترین آرشیتکت های آمریکائی بایران آمده تا سهم آرشیتکتور این پروژه را بعهده بگیرد .

«پی» که تحصیلات خود رادر دانشگاههای هاروارد وام - آی- تی- امریکا بپایان رسانده درطی سالهای گذشته اصیل‌ترین هنرمند بلامنازع جهان معماری بوده است‌که تاکنون بافتخارات بزرگی از قبیل دریافت مدال جفرسون و عضویت آکادمی هنر و ادبیات آمریکا نائل شده است. در این مدت بزرگترین و مشهورترین بناهای دنیا توسط وی طراحی و نظارت شده‌است که ازجمله میتوان گالری هنر های ملی در واشنگتن امریکارا که از شاهکار های هنری‌جهان است نام برد «پی» در برابر سئوال خبرنگاران ما در باره جزئیات پروژه کاپساد همانند «مایرز» همکار آمریکائی‌اش از «تیشمن» حاضربادای توضیحات کافی نشد و تنها به واژه«مهم» اکتفا کرد وافزود که اهمیت این پروژه را در وسعت فضای سبز آن میداند .

آقای پی اظهار داشت همکار ایرانی آی- ام- پی آمریکا مهندسان مشاورسازه هستندکه در مسائل تکنیکی و آرشیتکتور خاص ایرانی وتلفیق جنبه‌های ملی پروژه کاپساد باوی‌همکاری میکنند .

بنظر میرسد پروژه کاپساد یک پروژه ساختمانی نادر وبی سابقه باشد .

«ای- ام- پی مردی متواضع و بمعنای واقع کلمه هنرمند است، در آهنگ کلامش‌نوعی ظرافت وزیبائی وجود داردکه هنگام بحث‌درباره مسائل‌معماری همه زیبائی‌های ممکن یک‌خانه یا یک آسمانخراش‌را بشنونده القاء میکند .

هنگامیکه از ساختمان کتابخانه کندی در بستن آمریکا که از کارهای برجسته هنری او است سخن میگفت شیفتگی هنرمندی که باصالت اثر خود سخت‌معتقد است در چهره‌اش موج میزد.

خبرنگار ما از پی بعنوان یک شخصیت صالح درمسائل‌معماری جهان خواست که نظر خود را درباره تحول معماری جهان بخصوص درباره آینده معماری ایران اظهار دارد، «پی» درمورد فضای سبز و موضوع پاکی هوا تاکیدکرد بنظر پی درشهر های پرجمعیتی‌چون شهرتهران هرقدر محل سکونت مردم در فضاهای وسیع‌تریاشد بهتراست، بنظر پی معماری ایران‌مخصوصا شهر تهران باید متوجه‌احداث ساختمان‌های بلند در فضا های وسیع باشد. مشروط برآنکه بمسائل ملی زیست نیز دقیقا توجه شود .

پی معتقد است در یک‌طرح معماری مسکونی نباید تنها به طرح داخلی وزیبائی یک‌واحد مستقل توجه شود ، فضای خارجی محل سکونت و نوع رابطه یک واحد با واحد های دیگر نیز حائز اهمیت است .

«پی» در ادامه گفته خودبه موضوع تاسیسات مشترک یک مجموعه از قبیل وسائل‌ورزش، بازار، پارکینگ، مدرسه، اماکن تفریح و غیره اشاره کرد و افزود که این امکانات میتواند آسایش عمومی ساکنان خانه‌ها را تامین کنند .

آقای پی ضمن اشاره بتاریخ دوهزارویانصد ساله شاهنشاهی ایران‌واهمیت و عظمت معماری تاریخی ایران بحث مفصلی‌کرد وتاکید نمود که در ایران ضمن رعایت اصول جدید معماری‌که

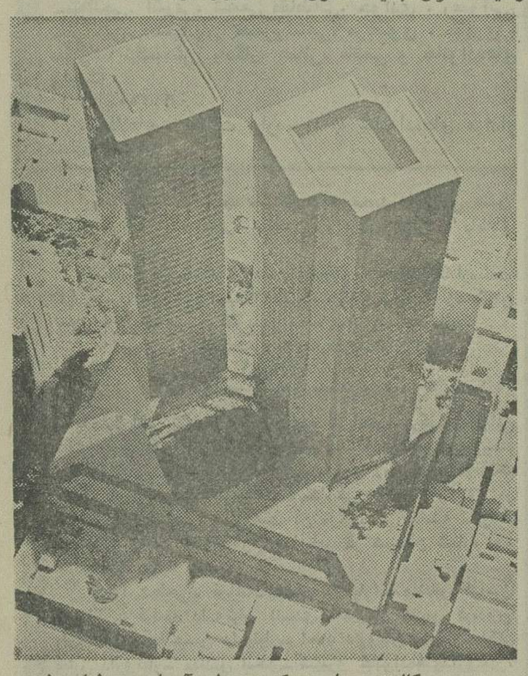

مجتمع کالینز در ملبورن که توسط «آی.ام.پی» طراحی‌شده

بازارسیاست

سادات ودفاع ازخلیج فارس

نتایج سفر سادات به تهران ، بخصوص در مورد روابط ایران با کشورهای عربی کموبیش در حال آشکارشدن‌است. انورسادات که در تهران بشدت تحت تاثیر مذاکرات باشاهنشاه و محبت همه‌جانبه دولت و ملت ایران نسبت به مصر و اعراب قرار گرفته بود، دیروز آشکار کرد که طرح پیشنهادی ایران در مورد کنترل و دفاع دهانه هرمز و خلیج فارس را نه تنها قبول دارد، بلکه برای پیشبرد آن به دوستان عرب خود در خلیج فارس توصیه و تاکید صریح کرده است. ایران پیشنهاد کرده کنترل رفت وآمد کشتی‌ها در دهانه خلیج فارس یا در حقیقت امنیت آن بعهده نیروی مشترک ایران و ۷کشورامارات عربی خلیج فارس باشد. موقعیت و اعتبار انورسادات درمیان کشورهای عربی خلیج فارس بسیار خوب است. حتی عراق که ازجمله کشورهای تندروعربی است، با مصر یک رابطه آمیخته به احترام دارد . بهمین جهت انورسادات باوجوداینکه از عراق دیدن نکرد. نظر خود را درمورد پیشنهاد ایران و کنترل دهانه هرمز بصورت پیام برای حسن‌البکر فرستاده تانظر و عقیده خودرا برای مقامات عراقی روشن کرده باشد . این اقدام انورسادات در جهان دیپلماسی نوعی صمیمیت و اعتماد فوق‌العاده رئیس یک دولت به رئیس یک کشور دیگر است . محافل دیپلماتیک عربی مقیم تهران برای این پیام اهمیت فوق‌العاده‌ای قائلند و معتقدند که طرح ایران در کنفرانس‌بعدی وزرای خارجه کشورهای حوزه خلیج فارس با تائید و قبولی بیشتر مواجه خواهد شد، ولی این نکته‌راهم یادآوری میکنند، که هنوز اصل موضوع احتیاج به مذاکرات وسیع دارد ، و برای بدست آوردن یک فرمول مرضی‌الطرفین مذاکرات و جلسات بیشمار لازم است .

گوجه درختی به قیمت مروارید !

واردات میوه با همه‌ی مزایایش ، از جانب بعضی‌ها مورد اعتراض و انتقاد شدید قرار گرفته بود، آنها حتی‌دولت را ازاین بابت سرزنش‌میکردند. این دسته معتقدند که‌واردات میوه مانع توسعه تولید آن در داخل کشور میشود. درظاهر این منطق صحیح جلوه میکند ، اما در عمل معلوم نیست‌واقعیت همان باشد که‌اینان می‌گویند ، یا حداقل این منطق در چند مورد که ما هم اکنون شاهد آن هستیم مصداق ندارد . یک بررسی سرانگشتی از وضع میوه در بازار پاسخی منطقی به این عده میدهد . در حال حاضر گیلاس ازخارج وارد نمیشود، و نمیتوان هم آنرا وارد کرد . کمااینکه پارسال هم کسی گیلاس وارد نکرد. براساس منطق مخالفین واردات میوه باید با توجه به عدم رقابت گیلاس خارجی وضع آن خوب ، و تولیدش زیاد ، و قیمتش معقول باشد . اما هنوز گیلاس از کیلوئی ۸۰ و ۱۰۰ ریال پائین‌تر نیامده ، و هیچ امیدی هم نیست که پائین بیاید . گوجه درختی نیز چون گیلاس حکم کیمیا را دارد، و مثل دانه‌های مروارید خرید وفروش میشود. وضع توت فرنگی از اینهم بحرانی‌تر است ، و کیلوئی ۱۴۰ تا ۱۸۰ ریال - آن هم بندرت - عرضه میشود . تولیدکنندگان خداشناس هرمبلغ خواسته‌اند براین میوه‌ها قیمت گذاشته‌اند. مسئولین قیمت‌گذاری هم چون‌میدانند این میوه‌ها را نمی‌توان ازخارج وارد کرد، از ترس آنکه مردم بی‌گیلاس و گوجه و توت‌فرنگی نمانند درمقابل این قیمت‌ها سکوت کرده‌اند . اما در همین بازار ، بهترین میوه و زیباترین دکور میوه‌فروشی متعلق به پرتقال و سیب خارجی است که پرتقال کیلوئی ۴۰ تا ۵۰ ریال و بهای سیب خارجی کیلوئی ۶۰ تا ۷۰ ریال است. در جای دیگر می‌بینیم درمقابل سیب خارجی سیب داخلی هم فراوان و هم ارزان با قیمت کیلوئی ۳۰ تا ۳۵ ریال عرضه میشود. ظاهرا مصرفکننده حق دارد که بگوید خدا پدر میوه‌های وارداتی را بیامرزد . اگر واردات میوه خارجی‌نبود قطعا پارسال وامسال پرتقال کیلوئی ۲۰۰ ریال و سیب‌کیلوئی ۳۰۰ ریال نوش جان میشد.

اطلاعیه نظام پزشکی مرکز درمورد فقدان پروانه

پروانه‌موقت‌پزشکی‌متعلق به‌آقای‌دکتر محمدحسین پژوهنده فرزندعلی بشماره ۳۳۸۳رت‌ع‌ر ۴۵۹ مفقود گردیده است .

ازیابنده تقاضا میشود آنرا به‌نظام پزشکی مرکز (خیابان حافظ- خیابان شیرین یابوسیله صندوق پستی ۳۴۸۴ تهران)ارسال‌دارند. چون پروانه جدید صادر می‌گردد ، پروانه مفقودشده بهرحال از درجه اعتبار ساقط است .

سازمان نظام پزشکی‌مرکز

لباس کار

طرح لباس‌کار، طوری‌انتخاب وتهیه شده که‌علاوه برتأمین حداکثر آسایش، مانع بروز حوادثی میشودکه گاه براثر پوشیدن‌لباس‌نامناسب‌برای کارگران در کارگاههای صنعتی و تولیدی ببار می‌آید.

بامراعات اصول آسایش و ایمنی

مؤسسات دولتی‌وبخش خصوصی، کارخانجات وکارگاههای تولیدی‌وفنی، وافراد میتوانند، هرچه زودتربرای سفارش و تحویل لباسهای مورد نیاز، مراجعه نمایند.

مؤسسه تولید وپخش پوشاک

جاده آبعلی (نرسیده به سرخه حصار)

تلفن‌های: ۷۸۳۰۱۲-۷۸۳۰۱۴-۷۸۳۰۱۶-۷۸۳۰۱۷

شرکت ملی نفت ایران
اطلاعیه
شرکت ملی نفت ایران

چون فعالیتهای آقای دیهوری در زمینه حمل وتوزیع نفت‌گازموردمصرف دستگاههای‌حرارتی (شوفاژ) ازتاریخ دهم مهرماه سال جاری‌متوقف میگردد از عموم مشترکین محترم این عامل و کلیه مصرف‌کنندگانی که احتیاجات خود را از طریق آقای دیهوری تامین میکرده‌اند درخواست میگردد برای ترتیب تامین نیازمندیهای آتی با تلفنهای شماره ۷۶۵۹۱۲ و ۷۵۳۲۱۷ و جهت تهیه کارت و ترتیب ثبت‌نام نزد سایر عاملین مجاز با تلفن شماره ۷۵۴۲۱۵ بین ساعات ۸تا ۱۲ روزهای شنبه الی چهارشنبه تماس حاصل و یا درصورت تمایل مستقیما بقسمت پخش «شرکت ملی نفت‌ایران» ناحیه فروش تهران واقع در تقاطع خیابانهای بهار و ثریا مراجعه فرمایند .

اطلاعیه

شرکت بزرگ تولیدی احتیاج بیک انبارمسقف بمساحت ۳تا۵هزار متر مربع در محدوده غرب تهران برای مدت محدود بین ۳ تا۶ ماه دارد، علاقمندان میتوانند در اوقات اداری با تلفن ۹۷۲۰۶۶ تماس حاصل فرمایند .

جوایزاستثنائی بلیطهای بخت‌آزمائی ۷ روزدیگرقرعه‌کشی میشود

دوردنیاباپان‌آمریکن باضافه ۵۰۰۰ دلار

PAN AM

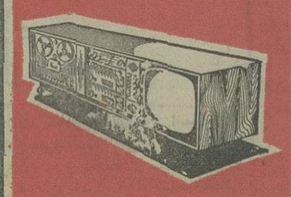

باضافه ۱،۲۰۰،۰۰۰ تومان پول
طی چک تضمین شده بانکی

باخرید سری ۵ تائی، کلیه این جوایزاستثنائی رایکجا برنده شوید

عواید بنفع برنامه حمایت ازخانواده‌های بی‌سرپرست

۲۸ هزار روز تاریخ ایران وجهان
سال ۱۳۱۰
۱۷۷

گزارش مسافرت والاحضرت ولیعهد به اروپا

اعلیحضرت همایونی ولیعهد را تا بندر پهلوی بدرقه فرمودند

از تهران تا بندر پهلوی، غرق در گل و شادمانی

والاحضرت با احترامات نظامی سوار بر کشتی پولیمان شدند

والاحضرت ولایتعهد (شاهنشاه آریامهر) بفرمان پدر تاجدارشان، برای ادامه تحصیل از طریق کشور موروی عازم سوئیس شدند. در بندرپهلوی مراسم پرشوری بهمین مناسبت برپا شد و والاحضرت باتفاق همراهان با کشتی جنگی «پولیمان» آبهای خزر را بسوی باکو ترک فرمودند. این عکس تاریخی از والاحضرت ولایتعهد، قبل از سوارشدن به کشتی «پولیمان» برداشته شده و همانگونه که ملاحظه میفرمائید والاحضرت ملبس به لباس نیروی بحریه (دریائی) میباشند.

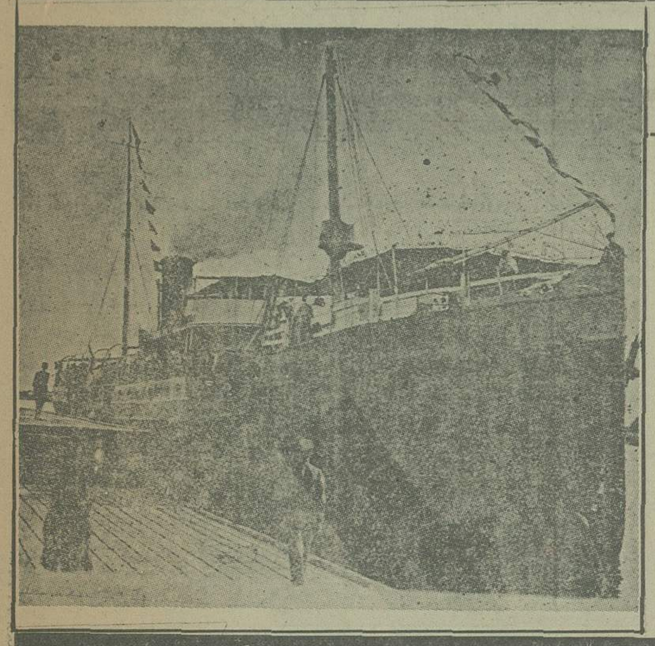

کشتی پولیان را در مرداب بندرپهلوی موقع عزیمت به باکو نشان میدهد ـ این عکس موقعی برداشته شده است که کشتی از کربی جدا شده و آهسته قدری بعقب میرفت که راه خود را در وسط مرداب پیش گیرد.

دولت شوروی باحترام والاحضرت ولایتعهد محبوسین ایرانی را آزاد کرد

برطبق اطلاع حاصله در این موقع که والاحضرت ولایتعهد برای تکمیل تحصیلات عالیه عازم اروپا و از طریق روسیه عزیمت می‌فرمایند ازطرف حکومت اتحادجماهیرشوروی تصمیم گرفته شده است ازنقطه نظراحترام به ولایت‌عهد ایران و به مناسبت استقرار روابط حسنه بین دولتین و ملتین ایران و شوروی علاوه از تجلیل و احترامات لازمه دیگر کلیه محبوسین ایرانی را که برحسب رای صادره از محاکم شوروی توقیف شده‌اند مستخلص نمایند بدیهی است اقدام فوق‌الذکر بر روابط حسنه و ودادیه طرفین میافزاید.

گزارش اول:

یکی از رویدادهای مهم سال ۱۳۱۰ مسافرت والاحضرت ولایتعهد به اروپا بمنظور ادامه تحصیلات بود.

سال پیش اعلیحضرت همایونی هنگامیکه محصلین اعزامی بحضورشان شرفیاب شده بودند اعلام فرمودند که درنظر دارند ولیعهد را برای ادامه تحصیل به اروپا بفرستند.

این تصمیم ملوکانه در شهریورماه سال ۱۳۱۰ بموقع اجرا گذاشته شد. دو روز قبل ازعزیمت ولیعهد از تهران جمعی از رجال و طبقات مختلف در سعدآباد حضور اعلیحضرت فقید شرفیاب شدند ازجمله: مستوفی الممالک، موتمن الملک، مشیرالدوله، وثوق الدوله، قوام‌السلطنه، فرمانفرما و حاج امین الضرب (از طرف بازرگانان) که اهمیت مسافرت والاحضرت را حضور شاه عرض نمودند و موضوع را از لحاظ آینده مملکت با حسن توجه و شادمانی تلقی نمودند.

آغاز مسافرت

والاحضرت همایون ولایتعهد طی مراسم با شکوهی تهران را بقصد عزیمت باروپا از راه بندرپهلوی ترک فرمودند. درحالیکه اعلیحضرت همایونی شخصا فرزند دلبند را همراهی میفرمودند در مسیر راه از تهران تا بندرپهلوی همه جا موکب اعلیحضرت همایون والاحضرت ولایتعهد با استقبال شورانگیز مردم وارد شهر و بدرقه میشد.

در قزوین از یکساعت بغروب مردم در انتظار تشریف فرمائی موکب اعلیحضرت همایونی و والاحضرت ولایتعهد بودند.

در دو فرسخی قزوین از طرف روسای ادارات چادری برپا شده بود، در نیم فرسخی شهر از طرف آقایان تجار و در نزدیک شهر نیز از طرف آقایان علما چادرهائی برای استقبال موکب اعلیحضرت و والاحضرت برپا گردیده بود.

طبقات مختلفه روسای ادارات، تجار و اصناف، علماء از شهر خارج و در چادرهائی که قبلا تدارک شده بود قرار گرفتند.

محصلین مدارس قزوین نیز درحالی که بیرق های کوچکی هر یک بدست داشتند بطور منظم و مرتب از شهر خارج گردیده و باستقبال موکب والاحضرت به نیم فرسخی شهر رفتند.

والاحضرت ولایت عهد نیم ساعت زودتر از موکب اعلیحضرت بقزوین تشریف فرما شدند.

ساعت شش و نیم بعدازظهر بود که اتومبیل والاحضرت ولایت عهد از میان جمعیت مستقبلین عبور نموده و در باغ فوائد عامه ورود فرمودند. نیم ساعت بعد (ساعت هفت بعدازظهر) موکب همایونی بشهر تشریف فرما گردیدند.

اعلیحضرت همایونی نسبت به جمعیت مستقبلین ابراز مرحمت فرموده و در باغ اداره فواید عامه که قبلا برای پذیرائی تهیه شده بود نزول اجلال فرمودند.

ملتزمین رکاب همایونی و والاحضرت بتدریج تا ساعت هشت و نه بعدازظهر بشهر وارد میشدند.

***

صبح ساعت شش قبل از ظهر والاحضرت ولایت عهد و سویت والاحضرت از قزوین حرکت نمودند. یکساعت بعد اعلیحضرت همایونی و عموم ملتزمین رکاب عزیمت فرمودند موکب اعلیحضرت اقدس شهریاری و موکب والاحضرت ولایت عهد یکشب در بندرپهلوی توقف داشتند در موقع ورود موکب همایونی برشت و بندرپهلوی عده زیادی از محترمین و رجال و اعیان رشت و پهلوی و همچنین نمایندگان پارلمان که قبلا عزیمت نموده بودند برای استقبال موکب همایونی به بیرون شهر آمده و استقبال کردند.

موکب اعلیحضرت همایونی و والاحضرت اقدس در عمارت میان پشته نزول اجلال فرموده و امروز صبح را هم در آنجا توقف داشته‌اند.

گزارش دوم:

مسافرت والاحضرت باروپا

«در مسافرت چند روزه خود به بندرپهلوی برای شرکت در مراسم تشریفات مسافرت والاحضرت یادداشت های مربوط به روز دوشنبه ۱۵ شهریور همان روز تهیه گردید ولی طبع آن با بازگشت خود مصادف و به امروز موکول گردید.

***

امروز بندرپهلوی منظره دیگری بخود گرفته است، جوش و خروش مخصوصی در هرطرف این بندر زیبا دیده میشود، جمعیت کثیری از صبح در بلوار قشنگ و مصفای پهلوی قدم میزنند، این عده اهالی شهر نیستند مسافرین اطراف و اشخاصی میباشند که از طهران و رشت و نقاط دیگر برای تماشای منظره امروز و بدرقه موکب والاحضرت به این جا آمده‌اند.

هتل ها، رستوران ها مملو از جمعیت شده هیچ جای خالی وجود ندارد تمام اطاق ها از دو روز قبل گرفته شده است.

دریای خزر ساکت و آرام است، قایق های کوچک روی آب با بیرق های کوچک مزین گردیده‌اند.

در یک طرف مرداب جهاز بزرگی که با بیرق های ایران و شوروی مزین شده به کرپی چسبیده و لنگر انداخته است، این همان جهازی است که ولیعهد ایران با آن مسافرت می کند.

قراولان این کشتی روی عرشه جهاز پست میدهند، دسته دسته جمعیت محترمین برای تماشای جهاز وارد و خارج میشوند، اتومبیل والاحضرت در سطحه کشتی قرار داده شده و مشغول تدارک و آوردن اثاثیه و چمدان ها می باشند.

کشتی جنگی «پولیمان» دیروز ساعت ۱۱ به اینجا رسیده است. با این کشتی آقای پاک روان سفیر کبیر ایران در روسیه، آقای میرزااحمدخان (امین دربار) و یک نفر فرمانده یا ژنرال روس با شانزده نفر صاحب منصب و نظامی شوروی برای استقبال و اجرای احترامات مخصوصه والاحضرت باینجا وارد شده‌اند.

***

اطراف مرداب عمارت چندی سر باسمان کشیده و دور نماهای جالب توجهی دارند عمارت میان پشته یک طرف، عمارت پرت پهلوی در طرف دیگر مرداب جلوه گری خاصی دارند.

کرجی ها، موتور بوطهای بخاری فرکاس های پرت لاینقطع بین غازیان و پهلوی درآمد و رفت میباشند، مابین عمارت میان پشته و عمارت پرت متصل ایاب و ذهاب میشود و بخوبی میتوان فهمید که امروز مرداب قیافه دیگری بخود گرفته و باروزهای قبل تفاوت کلی دارد.

اعلیحضرت همایونی در یکی از عمارات اقامت فرموده‌اند. والاحضرت ولیعهد نیز در عمارت زیبای دیگر پرت توقف دارند.

امروز ظهر در عمارت میان پشته ضیافتی بافتخار مهمانان تازه وارد شوروی برپا شده بعضی از مامورین شوروی و صاحبمنصبان شوروی و ژنرال و خانم ایشان در این عمارت صرف نهار مینمایند.

آقای وزیر دربار و آقای سفیرکبیر در مسکو نیز در این ضیافت شرکت نمود.

***

سه ساعت و نیم بعدازظهر برای حضور کرپی و اجرای تشریفات مخصوصه تعیین شده است، وکلای مجلس این ساعت همه با لباس های رسمی از مهمانخانه های بندرپهلوی غازیان دسته دسته خارج شده بسمت کرپی درحرکتند.

جاده رشت و غازیان مملو از اتومبیل است که پشت سرهم برای تماشای این منظره زیبا می آیند، عده از وکلا و رجال و محترمین گیلان که در رشت اقامت کرده‌اند در این ساعت از رشت وارد میشوند اتوبوس ها نیز مملو از جمعیت مرد وزن است که به تماشا می آیند.

ساعت چهار بعدازظهر نزدیک میشد، در این ساعت کشتی «پولیمان» حرکت می کرد، جمعیت از هر طرف سواحل مرداب را احاطه کرد و رشته جمعیت تا پرت کشیده شد.

در دقایق نزدیک به ساعت چهار بعدازظهر مرداب منظره دیگری بخود گرفت، گوئی وجد و شعف و آثار مسرت از بندرپهلوی و مرداب می بارید، قایق ها و موتور بوطها پرازجمعیت تمام سطح مرداب را پر کردند.

***

از سه ساعت بعدازظهر متدرجا تشریفات روی کرپی آماده میشد، یکدسته نظامی گارد احترام کنار کرپی صف کشیدند در طرف دیگر دوشیزگان مدارس با لباس های سفید و یک شکل که هر یک دسته گلی در دست داشتند کنار راهروی جهاز قرار گرفتند. پهلوی آن ها منتهاالیه صف نظامیان صاحب منصبان که از طهران در التزام رکاب والاحضرت حرکت کرده بودند ایستاده بودند.

گارد احترام والاحضرت که از طرف دولت شوروی فرستاده شده بود مرکب از ۱۷ نفر صاحبمنصب و نظامی در داخل جهاز بحال احترام صف بستند.

آقایان نمایندگان مجلس شورای ملی که بیش از شصت نفر بودند در یکطرف و رجال و محترمین و روسای ادارات وعده از تجار گیلان نیز درسمت دیگر قرار گرفتند.

هنوز ده دقیقه بساعت معهود باقی مانده بود که صدای سوت رئیس قراولان خیابان غازیان بلند شد. این سوت ورود موکب والاحضرت را اعلام میداشت.

در این موقع اتومبیل والاحضرت در کنار راهروی کربی ایستاد و اتومبیل های دیگر پشت سرهم وارد شدند والاحضرت ولیعهد درجلو، آقای وزیر دربار در سمت راست ایشان، آقای دکتر مودب نفیسی پیشکار والاحضرت و آقای پاکروان سفیرکبیر ایران در مسکو وکلیه روسای دربار سلطنتی دربشت سرایشان روی کربی وارد شدند، گاردهای احترام مراسم معموله را مجرا داشتند.

والاحضرت ولیعهد بدوا آقای رئیس مجلس شورای ملی را طرف صحبت خویش قرار داده و از احساسات مخصوص ایشان و نمایندگان مجلس ابراز خوشوقتی فرمودند. سپس ازمیان دو صف که یک طرف نظامیان ایستاده بودند و طرف دیگر جمعیت محترمین و نمایندگان قرار داشتند عبور فرموده به راه روی جهاز نزدیک شدند. در این جا منظره جالب توجه دختران مدارس که با دسته های گل مقدم والاحضرت را تهنیت می گفتند توجه ایشان را جلب نمود.

در موقعی که والاحضرت وارد کشتی میشدند آقای سرهنگ ارفع تاسفات فوج پهلوی را که تحت فرماندهی والاحضرت اقدس می باشد ابراز داشتند. در این موقع از طرف نظامیان هورا کشیده شد و گارد احترام شوروی نیز مراسم احترام را در داخل جهاز بجا آورده هورا کشیدند.

والاحضرت و همراهان ایشان از پله های کشتی بالا رفته در طبقه دوم قرار گرفتند بدوا والاحضرت داخل اطاق مخصوص خود گردید سپس در ایوان مقابل قرار گرفته و با اشاره دست از احساسات مخصوص حضار ابراز امتنان فرمود.

روسای دربار سلطنتی که در کشتی بودند مراسم تودیع را بعمل آورده خارج شدند. مسافرین این کشتی علاوه بر والاحضرت ولایتعهد و آقای وزیر محترم دربار و دکتر مودب نفیسی پیشکار والاحضرت اشخاص ذیل بودند.

شاهپور علیرضاخان که برای ادامه تحصیلات در معیت برادر معظم خود والاحضرت ولایت عهد عازم اروپا بودند.

آقای مهریور تیمورتاش فرزند آقای وزیر محترم دربارکه نیز برای تکمیل تحصیلات عازم اروپا میباشند.

آقای حسین خان محصل کلاس مخصوص والاحضرت ولایتعهد که از طرف والاحضرت برای تکمیل تحصیلات عالیه اعزام میشود.

آقای پاک روان سفیرکبیر ایران در مسکو، آقای دبیا رئیس محاسبات دربار، آقای میرزااحمدخان امین دربار عضو سفارت ایران در مسکو، آقای سلمان خان اسدی نماینده مجلس شورای ملی، آقای مستشارالملک معلم مخصوص والاحضرت مادام ارفع سرپرست والاحضرت و چند نفر مستخدم.

***

ساعت چهار بعدازظهر جهاز جنگی پولیمان آخرین نعره خود را کشید، لنگرها برداشته شد، کشتی بحرکت درآمده از کرپی بندرپهلوی جدا شده قدری بعقب رفت سپس راه خود را در وسط مرداب پیش گرفته آهسته روان شد.

منظره با شکوه و جالب توجه و پراز احساسات در بندرپهلوی در این دقایق خوب محسوس میشد. همین که کشتی بحرکت درآمد صدای هورای نظامیان، کف زدن و هورای مردم از همه طرف در فضای مرداب بندرپهلوی طنین انداز شد و تا وقتی کشتی مرداب را ترک میکرد فریاد هورا و کف زدن مردم بلند بود.

جمعیت کثیر و معتنابهی که سطح بلوار را سیاه کرده بود تا مدتی که کشتی از پرت خارج و از انظار مخفی میشد بدون انقطاع دستمال وکلاه خود را حرکت میدادند و بهترین احساسات خود را بدرقه والاحضرت ولیعهد میساختند.

وقتی کاپیتان «پولیمان» فرمان حرکت داد والاحضرت و آقای وزیر دربار و همراهان ایشان بعرشه کشتی صعود فرمودند و در آن جا احساسات عمومی را تقدیر و با حرکات دست و تبسمات قدردانی خود را اعلام می داشتند.

کشتی در داخله مرداب به آرامی حرکت میکرد ولی هر قدر از نظر دورتر میشد حرکات ملایم آن سریع می گردید، نگاههای مردم بحرکت کشتی دوخته شده بود صدای ارام پولیمان رفته رفته ضعیف و محو میشد ولی رشته جمعیت بطرف پرت روانه شده و مردم میخواستند این صدای آرام و حرکت ملایم کشتی را تا مدتی تماشا کرده و بشنوند.

لنگاها و کرجی هائی که تا این دم در یک طرف روی مرداب ایستاده بود بی اختیار بسمت پرت روانه شد و تا والاحضرت از پرت خارج میشد، کشتی پولیمان را تعقیب میکردند.

***

اعلیحضرت همایونی روی کرپی تشریف فرما نشده بودند ولی موقع حرکت کشتی مقابل عمارت پرت کنار دریا ایستاده و حرکت آرام کشتی را با دقت و علاقه مخصوصی از نظر میگذراندند.

پولیمان از دهنه خارج شد و اعلیحضرت همایونی هنوز دوربین خود را دردست گرفته و کشتی را تماشا میفرمودند. تا وقتی کشتی بکلی ازنظر محو و ناپدید نگشت اعلیحضرت همایونی دوربین را ازچشم برنداشتند.

درهمین موقع اعلیحضرت همایونی متوجه احساسات شایان جمعیت کثیر مردم که در یک طرف ساحل مرداب ازدحام کرده بودند شدند زیرا جمعیت مجددا شروع بکف زدن و فریاد و هورا نمود و اعلیحضرت همایونی از دور نسبت باحساسات عمومی ابراز قدردانی فرمودند.

***

این بود جریان امروز که باید آن را یکی از روزهای تاریخی و پرافتخار ایران محسوب داشت و حقیقتا منظره شعف انگیز و روح بخش بندرپهلوی در جریان مدت یکساعتی که این مراسم معمول میشد هیجوقت از خاطر کسانی که ناظر این منظره جذاب بودند محو و فراموش نخواهد شد.

ملت ایران بهترین احساسات خود را نیاز و بدرقه راه والاحضرت ولایت عهد مینماید بدیهی است فداکاری شخص اعلیحضرت همایونی که با فرط علاقه مخصوص خویش مسافرت ممتد ۸و۷ ساله والاحضرت را از لحاظ سعادت این مملکت تحمل و قبول فرموده‌اند در هر وطن پرستی احساساتی بوجود اورده و این فکر مقدس شخص اعلیحضرت را تقدیس و تقدیر مینماید.

احساسات صمیمانه که امروز اهالی بندرپهلوی و تمام جمعیتی که از اطراف به این بندر آمده بودند ابراز داشتند بهترین شاهد گفتار ما و دلیل قدردانی و توجه مخصوص مردم بشخص اعلیحضرت همایونی و بالنتیجه ترقی و سعادت مملکت است.

بالاخره بازدهم شهریور یکی از روزهای با سعادتی است که شالوده زندگی نسل آتیه را با ترقیات عصر حاضر بیشتر وفق میدهد و مسافرت والاحضرت روزنه های بسیار روشنی را در ترقیات آتیه اینمملکت نشان میدهد که قضاوت آن بعهده نسل های بعد میباشد.

مساعدت شاهنشاه وولیعهد

اعلیحضرت باطلاع رئیس‌الوزراء رسانیده که مایل است از مخارجات کشوری شخصی او ۵۰۰۰۰ لیره کسر شود همچنین والاحضرت ولیعهد اطلاع داده است که مبلغ ۱۰۰۰۰ لیره بمالیه کمک خواهد کرد.

لایحه مجازات مأمورین قضائی

۲۸ تیر ۱۳۱۰

شور دوم قانون مجازات مستنطقین و مدعی العموم ها و کلیه مامورین قضائی درکمیسیون عدلیه خاتمه پذیرفت و قانون مزبور بقراری که ذیلا درج میشود از تصویب کمیسیون قوانین عدلیه گذشت که عینا بموقع اجرا گذارده خواهد شد.

مواد متمم قانون مجازات عمومی

ماده ۲۸۱ - هرمستنطقی که بنابرنظریات خصوصی و اغراض شخصی برخلاف قرارمنع تعقیب متهمی را بدهد و یا برای مستورنمودن و اخفای جرم مواضعه نموده و یا کیفیات مخالف حقیقی قائل شود که مستلزم معاف نمودن مُجرم از مجازات و یا موجب تخفیف مجازات میشود بحبس مجرد از ۲ الی ۱۰ سال محکوم خواهد شد.

همین مجازات درباره سایرمامورین کشف جرائمی نیز مقرر است که یکی از جرم های فوق را مرتکب شود.

ماده ۲۸۲ - هریک از روسا و اعضای پارکه ها که برای محو نمودن جرم مواضعه کرده و یا بنحوی از انحاء وسیله فرارمجرم را از مجازات قانونی فراهم نمایند و یا بنابرنظریات و اغراض شخصی برخلاف قانون با قرار منع تعقیبی که بنابرنظریات خصوصی و اغراض شخصی برخلاف قانون درباره متهمی صادرشده است موافقت نمایند به حبس با اعمال شاقه از ۳ الی ۱۵ سال محکوم خواهند شد.

ماده ۲۸۳ - هریک از روسا و اعضاء محاکم که بنابرنظریات خصوصی و اغراض شخصی برخلاف قانون متهمی را تبرئه کرده و یا مجازاتی را که به جرم منتسب بمتهم قانونا تعلق میگیرد اعمال ننمایند به حبس با اعمال شاقه از ۳ الی ۱۵ سال محکوم میگردند.

ماده ۲۸۴ - هریک از مامورین مذکور درمواد فوق و همچنین هریک از مستخدمین دیگردولت که مامور کشف جرائم هستند درصورتیکه بنابرنظریات خصوصی و اغراض شخصی برخلاف قانون، شخص بی تقصیری را مجرم قلمداد کرده یا بعنوان مجرم حکم مجازات درباره او صادرکنند و یا برای مجرمی بیش از آنچه قانونا مقرر است تعیین مجازات نمایند برحسب مورد بیکی از مجازاتهای مقرره درمواد فوق محکوم خواهند شد مگراینکه مجازاتی که بموجب حکم برای آن شخص معین شده بیشتر از این مجازات باشد که دراینصورت مرتکب نیز بهمان مجازات محکوم خواهد گردید.

ماده ۲۸۵ - هرمفتشی که درضمن تفتیشات اداری کشف جرم عمومی نموده و بمقامات مافوق خود اطلاع ندهد علاوه برانفصال ابد از خدمات دولتی به دو تا سه سال حبس تادیبی محکوم خواهد شد.

ماده ۲۸۶ - درتمام موارد مذکور درمواد فوق هرگاه جرم هائی که بموجب مواد مزبوره پیش بینی شده است دراثراخذرشوه وقوع یابد مجرم بحداکثر مجازاتهائی که بموجب این قانون مقرر است محکوم خواهد شد مگراینکه مجازات مقرر برای مرتشی بیشتر باشد که درین صورت به مجازات اشد محکوم میشود.

ماده ۲۸۷ - مقررات این قانون درباره مامورین کشف جرائم و مستنطقین و مدعیان عمومی و قضات و مفتشین نظامی یا تابع نظام نیز مجری خواهد بود.

ماده ۲۸۸ - قرارمنع تعقیب یا موافقت با قرارمزبور و یا نرسیدن مجرم بمجازات قانونی و یا عدم انجام وظائف از طرف مفتشین و همچنین قرارمجرمیت یا موافقت با قرارمزبور و حکم محکومیت شخص بی تقصیردرصورتیکه بواسطه مسامحه یا سهل انگاری باشد و همینطور از ارفاق یا تشدید بیمورد درمجازات تقصیراداری محسوب می شود.

مجازاتهای اداری تقصیرات فوق الذکر و بطورکلی تشخیص انواع تقصیرات اداری دیگرقضات و صاحبمنصبان پارکه ها و مفتشین قضائی و مستخدمین اداری وزارت عدلیه و مجازات هریک از آن تقصیرات مطابق نظامنامه های وزارت عدلیه بعمل خواهد آمد.

ماده ۲۸۹ - این قانون از ۱۵ امرداد ماه ۱۳۱۰ بموقع اجرا گذاشته میشود.

مجازات دسیسه کنندگان در نظام وظیفه

۱۴ تیر ۱۳۱۰

لایحه ذیل دیروز از طرف آقای وزیر عدلیه تقدیم مجلس شورای ملی شده که پس از تصویب کمیسیون قوانین عدلیه بموقع اجرا گذارده شود.

ساحت محترم مجلس شورای ملی شیداله ارکانه

نظربانیکه در قانون نظام وظیفه بعضی از اعمال که ممکن است برای فرار از خدمت نظامی ارتکاب یابد پیش بینی نشده و قانونا نمیتوان برای مرتکبین آن اعمال مجازاتی تعیین نمود لذا مواد ذیل پیشنهاد و تقاضای تصویب آن میشود.

ماده ۱- اشخاص ذیل بحبس تادیبی از یکماه الی یکسال محکوم خواهند شد:

۱- مرتکبین هرگونه تقلب یا دسیسه‌ای که درنتیجه آن اسم کسی که قانونا مشمول نظام وظیفه است در صورت مشمولین ذکر نشود.

۲- کسانی که جزو مشمولین نظام وظیفه بوده و بمجلس سربازگیری احضار شده‌اند ولی دراثر تبانی با یکدیگر درمجلس مزبور حاضر نشوند.

۳- کسانی که بوسائل متقلبانه و یا درنتیجه دسیسه‌ای معافیت خودرا از نظام وظیفه تحصیل نمایند مگر درصورتی که عمل آنها مطابق قوانین جزائی دیگر مستلزم مجازات شدیدتری باشد.

۴- معاونین و شرکاء جرمهای مذکور درفوق.

کسانی که اسم آنان در اثر تقلب یاد دسیسه درصورت مشمولین نظام وظیفه ذکر نشده است و همچنین کسانی که بدون علت قانونی تحصیل معافیت کرده و جرم آنها ثابت شده است، پس از اجراء مجازات بخدمت سربازی جلب و در عوض دوسال سه سال تحت‌السلاح خواهند ماند.

ماده ۲- اشخاصی که برای تحصیل معافیت موقت یا دائم از خدمت نظامی یکی از اعضاء خود را که نقص آن مستلزم معافیت از خدمت نظامی است ناقص نمایند بحبس تادیبی از یک ماه الی یک سال محکوم شده و پس از اجراء مجازات بدون قرعه برای تمام مدت خدمت نظامی جلب می شوند. مجازات مذکور فوق درباره شرکاء و معاونین اشخاص مزبور نیز مجری خواهد شد و اگر شریک یا معاون مستخدم دولت باشد علاوه بر مجازات مزبور محکوم بانفصال ابد از خدمت دولت خواهند شد.

ماده ۳- هرگاه طبیب یا جراحی برای معاف نمودن یکنفر از خدمت نظامی تصدیقی برخلاف حقیقت دهد درصورت نظامی بودن بمجازات مذکوره در ماده ۲۷۰ قانون محاکمات نظامی و درصورت غیر نظامی بودن بمجازات مذکور درماده ۱۱ قانون مجازات عمومی محکوم خواهد شد.

مجازات مذکور درقسمت اخیر هر یک از دو ماده فوق در موردی نیز مقرر است که تصدیق موافق واقع بوده ولی دراثر اخذ رشوه داده شده باشد.

ماده ۴ - هر مستخدم دولتی اعم از نظامی یا کشوری و همچنین هرکسیکه بعنوان معتمد محل عضو مجلس سربازگیری بوده و هر کدخدا که بمناسبت موقعیت خود وسیله معافیت شخصی را از خدمت نظامی درغیر موارد مقرره قانونی فراهم آورده و یا درغیر موارد مذکوره معافیت کسی را قبول یا تجویز نماید در صورت نظامی بودن بحبس عادی و درغیر اینصورت بحبس تادیبی از یک تا سه سال محکوم خواهد شد.

اگر فراهم آوردن وسیله معافیت و یا قبول و یا تجویز معافیت دراثر اخذ رشوه بوده ولو اینکه درموارد مقرره قانونی هم باشد مرتکب بمجازات مرتشی محکوم خواهد شد.

ماده ۵- هرکس اشخاص مذکور در ماده ۲۳۳ قانون محاکمات نظامی را با علم به غیر مطیع بودن آنها مخفی نماید یا موجبات فرار آنها را فراهم آورد به اختلاف مورد به حبس عادی و یا بحبس تادیبی از سه ماه تا یکسال محکوم خواهد شد.

اگر مرتکب مستخدم دولت باشد مدت حبس ممکن است تا دوسال معین شود و در هرحال به جزای نقدی که بیش از دویست تومان نباشد محکوم خواهد شد.

کسانی که با اشخاص مذکور در ماده ۲۳۳ قانون محاکمات نظامی قرابت نسبی یا سببی تا درجه سوم داشته باشند از مجازات مقرر دراین ماده معاف خواهند بود.

ماده ۶- کسانی که درعملیات اشخاص مذکور در مواد ۳۲ و ۳۳ قانون نظام وظیفه شرکت یا معاونت نمایند بحبس تادیبی از سه ماه الی ششماه محکوم خواهند شد.

ماده ۷- شروع به اجراء جرم های مذکور درماده ۳ و ۴ این قانون نیز مستلزم مجازات است دراینصورت مرتکب به حد اقل مجازات های مذکور درمواد مزبوره محکوم خواهد شد.

ماده ۸- درمورد کلیه جرم های مذکور دراین قانون هرگاه متهم نظامی یا هم ردیف نظامی نباشد محکمه میتواند مقررات مواد ۴۴ و ۴۵ قانون مجازات عمومی را درباره او مجری دارد.

ماده ۹- رسیدگی به جرم های مذکور دراین قانون به عمل محاکم نظامی خواهد بود اگر چه متهم نظامی یا هم ردیف نظامی نباشد.

ماده ۱۵ - ماده ۳۴ قانون نظام وظیفه مصوب ۱۶ خرداد ۱۳۰۴ نسخ میشود.

رئیس الوزراء - مهدی قلی

وزیر عدلیه - داور

قانون مجازات مقدمین علیه امنیت واستقلال مملکت

۲۳ شهریور ۱۳۱۰

مصوبه کمیسیون قوانین عدلیه

شور دوم قانون مجازات مختل کنندگان نظامات اجتماعی درکمیسیون قوانین عدلیه بعمل آمد و قانون مزبور بقراری که ذیلا درج میشود از تصویب گذشت و بموقع اجرا گذارده خواهد شد.

قانون مجازات مقدمین برعلیه امنیت و استقلال مملکت

ماده اول - مرتکبین هریک از جرم های ذیل به حبس مجرد از سه تا ده سال محکوم خواهند شد.

۱- هرکس درایران بهر اسم و یا بهر عنوان دسته یا جمعیت یا شعبه جمعیتی تشکیل دهد و یا اداره نماید که مرام یا رویه آن ضدیت با سلطنت مشروطه ایران و یا رویه یامرام آن اشتراکی است و یا عضو دسته یا جمعیت یا شعبه جمعیتی شود که با یکی از مرام یا رویه های مزبور درایران تشکیل شده باشد.

۲- هر ایرانی که عضو دسته یا جمعیت یا شعبه جمعیتی باشد که مرام یا رویه آن ضدیت با سلطنت مشروطه ایران یا مرام یا رویه آن اشتراکی است اگر چه آن دسته یا جمعیت یا شعبه درخارج ایران تشکیل شده باشد.

ماده دوم - هرکس بنحوی از انحاء برای جداکردن قسمتی از ایران یا برای لطمه وارد آوردن بتمامیت یا استقلال آن اقدام نماید محکوم به حبس مؤبد با اعمال شاقه خواهد شد.

ماده سوم - هرکس خواه با مشارکت خارجی خواه مستقلا برضد مملکت ایران مسلحا قیام نماید محکوم باعدام میشود.

ماده چهارم - هرکس عضو دسته یا جمعیتی باشد که برای ارتکاب یکی از جنایات مذکور درمواد قبل تشکیل شده و قبل از تعقیب از طرف مامورین دولتی قصد جنایت و اسامی اشخاصی را که داخل آن دسته و جمعیت بوده‌اند برای دولت یا مامورین دولتی افشا نماید از مجازات معاف خواهد بود.

تبصره - مقصود از دسته و جمعیت مذکور دراین قانون عده از دو نفر به بالا است.

ماده پنجم - هرکس برای یکی از جرم ها و مجرمین مذکوره در مواد ۱ و ۲ و ۳ درایران بنحوی از انحاء تبلیغ نماید و هرایرانی که برعلیه سلطنت مشروطه ایران یا برله یکی از جرمها و یا مجرمین مذکور درمواد فوق بنحوی از انحاء درخارج از ایران تبلیغ کند محکوم به یکسال تا سه سال حبس تادیبی خواهد شد.

ماده ششم - اشخاصی که جرمهای مذکور درمواد ۲و۳ را درخارج از ایران مرتکب شوند و ایرانیان مذکور درقسمت اخیر ماده ۵ پس از ورود بخاک ایران تعقیب و مجازات خواهند شد.

ماده هفتم - ماده ۶۰ و ۷۹ قانون مجازات عمومی نسخ واینقانون از اول تیرماه ۱۳۱۰ بموقع اجرا گذارده میشود.

خبرنگار اطلاعات در

شهر قتل و جنایت

۸ اردیبهشت ۱۳۱۰

«.... از نظر حقیقت روح فاسد شیکاگو سبب گردیده است که الکاپون باین درجه از ثروت و مکنت و نفوذ رسیده است. شهر شیکاگو فاسدترین، بی نظمترین شهر ماوراء اطلس محسوب شده و احصائیه که در اینمورد روزنامه «مورنینگ پست» نوشته حکایت دارد، در سال ۱۹۲۸ دویست فقره قتل در شهر نیویورک بوقوع پیوسته که فقط ۷ نفر محکوم شده‌اند و در شیکاگو ۳۶۷ فقره قتل وقوع یافت که ۱۲۹ فقره از آنها لاینحل ماند و یا باصل قضیه پی نبردند و فقط ۳۹ نفر محکوم شدند ولی کسی اعدام نشد.

یکی از همکاران الکاپون بنام «فردبورک» که از جمله دشمنان خطرناک جامعه است روی تفنگش بیست نشانه مشاهده شده که احتمالا نشانه تعداد کسانی باشد که بقتل رسانده ولی حقیقت این است که کسی نمیداند چند قتل مرتکب شده اما با همه این احوال مصون از تعقیب است و پلیس میگوید این شخص به تحریک الکاپون خیلی بیش از اینها آدم کشته و مبالغی که از غارتگری دست آورده به دویست هزار لیره بالغ می شود

قانون ازدواج

۲۳ مرداد ۱۳۱۰

کمسیون قوانین عدلیه پس از رسیدگی کامل سه ساعت بعد از ظهر امروز کار خود را خاتمه داده و قانون ازدواج را که از تاریخ اول مهر ماه ۱۳۱۰ بایستی بموقع اجرا گذارده شود بقرار ذیل بتصویب رسانید:

ماده ۱ - در حوزه‌هائی که وزارت عدلیه معین و اعلان مینماید هر ازدواج و طلاقی که وقوع یابد در یکی از دفاتری که مطابق نظامنامه‌های وزارت عدلیه تنظیم میشود باید به ثبت برسد.

در صورتیکه مجری صیغه مزاوجت یا طلاق دارای چنین دفتری نباشد شوهر مکلف است تا بیست روز پس از وقوع عقد یا طلاق بیکی از کسانی که دارای دفتر فوق‌الذکر هستند رجوع کرده قباله مزاوجت یا طلاق نامه را بثبت برساند والا بیک ماه تا شش ماه حبس تادیبی محکوم خواهد شد.

ماده ۲ - قباله ازدواج و طلاق نامه در صورتیکه مطابق نظامنامه‌های وزارت عدلیه بثبت رسیده باشد سند رسمی والا سند عادی محسوب خواهد شد.

برای ثبت ازدواج و طلاق دولت حق‌الثبت نخواهد گرفت.

ماده ۳ - مزاوجت با کسی که هنوز استعداد جسمانی برای ازدواج پیدا نکرده ممنوع است.

هر کس با کسی که هنوز استعداد جسمانی نداشته مزاوجت کند بیک سال تا سه سال حبس تادیبی محکوم خواهد شد و بعلاوه ممکن است مجرم بجزای نقدی از دویست تومان تا دو هزار تومان محکوم گردد.

در مورد این ماده محاکمه در محاکم مخصوصی که اصول تشکیلات و طرز رسیدگی آن مطابق نظامنامه‌های وزارت عدلیه تعیین خواهد شد بعمل میاید.

ماده ۴ - طرفین عقد ازدواج میتوانند هر شرطی که مخالف با مقتضای عقد مزبور نباشد در ضمن عقد ازدواج یا عقد لازم دیگر بنمایند مثل این که شرط شود هرگاه شوهر در مدت معینی غایب شده یا ترک انفاق نموده یا برعلیه حیوة زن سوءقصد کرده یا سوءرفتاری نماید که زندگانی زناشوئی غیر قابل تحمل شود زن وکیل و وکیل در توکیل باشد که پس از اثبات تحقق شرط در محکمه و صدور حکم قطعی خود را بطلاق «باین» مطلقه سازد.

تبصره - در مورد این ماده محاکمه بین زن و شوهر در محکمه ابتدائی مطابق اصول محاکمات حقوقی بعمل خواهد آمد.

حکم بدایت قابل استیناف و تمیز است مدت مرور زمان شش ماه از وقوع امری است که حق استفاده از شرط میدهد.

ماده ۵ - هریک از زن و شوهری که قبل از عقد طرف خود را فریبی داد که بدون آن فریب مزاوجت صورت نمی گرفت بشش ماه تا دو سال حبس تادیبی محکوم خواهد شد.

ماده ۶ - هر مردی مکلف است در موقع ازدواج بزن و عاقد صریحا اطلاع دهد که زن دیگر دارد یا نه این نکته در قباله مزاوجت قید می شود مردی که در موقع ازدواج برخلاف واقع خود را بی زن قلمداد کرده و از این حیث زن را فریب دهد به مجازات فوق محکوم خواهد گردید.

ماده ۷ - تعقیب جزائی در مورد دو ماده فوق بسته‌شکایت زن یا مردی است که طرف او را فریب داده است و هرگاه قبل از صدور حکم قطعی مدعی خصوصی شکایت خود را مسترد داشت تعقیب جزائی موقوف خواهد شد.

ماده ۸ - زن و شوهر مکلف بحسن معاشرت با یکدیگرند.

ماده ۹ - نفقه زن بعهده شوهر است.

تبصره - نفقه عبارت است از مسکن و لباس و غذا و اثاث‌البیت بطور متناسب.

ماده ۱۰ - زن میتواند در مورد استنکاف شوهر از دادن نفقه بمحکمه رجوع کند - در این صورت محکمه میزان نفقه را معین و شوهر را بدادن آن محکوم خواهد کرد.

هرگاه اجرای حکم مزبور ممکن نباشد زن میتواند برای تفریق از طرق محاکم عدلیه بحاکم شرع رجوع کند.

ماده ۱۱ - تعیین منزل زن با شوهر است مگر خلاف آن شرط شده باشد.

ماده ۱۲ - در مواردیکه زن ثابت کند ترک منزل بسبب خوف ضرر بدنی یا مالی است که عادتا نمیتوان تحمل کرد و در صورت ثبوت مظنه ضرر مزبور محکمه حکم بازگشت نخواهد داد و مادام که زن در باز نگشتن بمنزل معذور است نفقه بعهده شوهر خواهد بود.

ماده ۱۳ - در مورد ماده فوق مادام که محاکمه بین زوجین خاتمه نیافته محل سکنای زن بتراضی طرفین معین میشود و در صورت عدم تراضی محکمه با جلب نظر اقربای نزدیک طرفین منزل زن را معین خواهد نمود و در صورتیکه اقربائی نباشد محکمه خود محل مورد اطمینانی را معین خواهد کرد.

ماده ۱۴ - زن میتواند در دارائی خود بدون اجازه شوهر هر تصرفی را میخواهد بکند.

ماده ۱۵ - نسبت بحق نگاهداری اطفال مادر تا دو سال از تاریخ ولادت اولویت خواهد داشت پس از انقضاء این مدت حق نگاهداری با پدر است مگر نسبت باطفال اناث که تا سال هفتم آن حق حضانت با مادر خواهد بود.

ماده ۱۶ - اگر مادر طفل در مدتی که حق حضانت با او است بدیگری شوهر کند یا مبتلا بجنون شود یا از حضانت امتناع نماید مادام که یکی از علل مذکوره باقی است پدر اولاد نگاهداری خواهد کرد.

ماده ۱۷ - ازدواج مسلمه با غیر مسلم ممنوع است.

ازدواج زن ایرانی با تبعه خارجی در مواردی هم که مانع قانونی ندارد موکول باجازه مخصوص بوده و دولت باید در هر نقطه مرجعی را برای دادن اجازه معین نماید.

هر خارجی که بدون اجازه مذکور در فوق زن ایرانی را ازدواج نماید بحبس تادیبی از یکسال تا سه سال محکوم خواهد شد.

ماده ۱۸ - در مورد عقد و طلاقی که در دفاتر مذکور در ماده اول اینقانون بثبت برسد آن قسمتی از مقررات مواد ۴ و ۵ قانون سجل احوال مصوب ۲۰ مرداد ماه ۱۳۰۷ که مربوط به اعلام وقوع عقد و طلاق است لازم‌الرعایه نخواهد بود.

ماده ۱۹ - نظامنامه‌های لازم برای اجرای این قانون را وزارت عدلیه منظم خواهد کرد.

ماده ۲۰ - این قانون از اول مهرماه ۱۳۱۰ بموقع اجرا گذارده میشود.

تفسیر قانون اساسی در مورد انتقال قضات

۲۷ مرداد ۱۳۱۰؛ تغییر شغل و انتقال قضات

قانون مصوبه کمیسیون عدلیه

قانون ذیل که شور اول آن هفته گذشته بعمل آمده بود در جلسه اخیر کمیسیون قوانین عدلیه مطرح و از تصویب گذشت و از تاریخ ۱۵ شهریور ماه بموقع اجرا گذارده خواهد شد.

قانون تفسیر اصل ۸۲ متمم قانون اساسی

ماده اول - مقصود از اصل ۸۲ متمم قانون اساسی آنست که هیچ حاکم محکمه عدلیه را نمیتوان بدون رضای خود او از شغل قضائی و شغل اداری و یا بصاحبمنصبی پارکه منتقل نمود و تبدیل محل ماموریت قضات با رعایت رتبه آنان مخالف با اصل مذکور نیست.

ماده دوم - ماموریت هیچیک از قضات و صاحبمنصبان پارکه در نقاط بد آب و هوا بیش از سه سال نباید بطول انجامد مگر با رضایت خود مامور.

از تاریخ اختتام ماموریت هر قاضی و صاحبمنصب پارکه در نقاط بد آب و هوا تا پنجسال به ان مامور نمیتوان در هیچ نقطه بد آب و هوائی ماموریت داد مگر با رضای خود او.

هر یکسال ماموریت اشخاص فوق پس از اجرای قانون در نقاط بد آب و هوا در موقع ترفیع دو سال محسوب میشود مشروط بر اینکه لااقل دو سال تمام در نقاط مذکوره ماموریت داشته باشند.

تبصره - نقاط بد آب و هوای مذکور در این ماده بموجب نظامنامه وزارت عدلیه معین خواهد شد.

ماده سوم - قضاتی که با رعایت ماده اول این قانون محل ماموریت آنها تبدیل شده و از قبول ماموریت امتناع نمایند متمرد محسوب و در محکمه انتظامی تعقیب و مطابق نظامنامه های وزارت عدلیه مجازات خواهند شد.

ماده چهارم - نسبت بفارغ‌التحصیل‌های کلاس قضائی دوره اول شرط دوم ماده اول قانون استخدام قضات و صاحبمنصبان پارکه مصوب ۲۸ اسفندماه ۱۳۰۶ لازم‌الرعایه نیست.

ماده پنجم این قانون از ۱۵ شهر یور ۱۳۱۰ بموقع اجرا میشود.

مقررات اتلاف سگهای هار

۱۷ تیر ۱۳۱۰

بطوریکه اطلاع یافته‌ایم اخیرا درشهر طهران سگ هاری دیده شده که عده را گزیده و ۱۸ نفر آنها درموسسه پاستور تحت معالجه قرار گرفته‌اند.

صحیه کل برای اتلاف سگهای هار و رفع مزاحمت آنها روز چهارشنبه نهم تیرماه کمیسیونی که رئیس موسسه پاستور و نماینده تشکیلات نظمیه کل مملکتی نیز درآن حضور داشته تشکیل و بشرح ذیل مقرر گردید اقدام شود.

۱- کلیه سگهای ولگرد توسط بلدیه و تشکیلات نظمیه مملکتی اعدام شوند.

۲- نظامنامه برای سگهای شخصی از طرف نظمیه مملکتی تدوین گردد که بدون قلاده و پلاک مخصوص بیرون نیایند و درموقع بیرون آمدن بوزه بند یا زنجیر داشته و سرزنجیر دست صاحب آن باشد.

واگر سگهای شخصی بدون قلاده و پلاکی که اسم مالک درروی آن باشد بیرون بیایند تلف نمایند و بوسیله اعلان عامه را مستحضر دارند.

۳- سگهائی که با قلاده بیرون آیند و صاحب آن همراه نباشد توسط اداره نظمیه توقیف و تامدت سه روز اگر صاحب آن پیدا شد با اخذ جریمه مسترد والا معدوم خواهد شد.

۴- به بلدیه طهران و تشکیلات نظمیه کل مملکتی نوشته شود که بشرح فوق اقدام نمایند.

بقلم: علی هاشمی حائری

بمناسبت ششمین سال انتشار اطلاعات

روزنامه نگار، از مورخ و فیلسوف بیشتر سزاوار تکریم است

آقای مدیر محترم:

قبلا اجازه بدهید ورود روزنامه اطلاعات را بششمین سال انتشار آن تبریک و تهنیت بگویم.

بشما تهنیت بگویم که شش سال متوالی شش سال بدون انقطاع، و شش سال بدون احساس خستگی قلم در دست داشته و وقایع روزنامه این مملکت و تاریخ یومیه این سرزمین را نوشته و هر روز عصر بنام نامه اطلاعات بنظر هموطنان خود رسانده‌اید شما و همکاران دیگر شما که وظیفه مقدس نامه‌نگاری را عهده دارند بیشتر سزاوار تکریم و احترام هستند تا یک مورخ عالیقدر و یک فیلسوف بلند مرتبت چه، مورخ هنگام تالیف تاریخ جز بوقایع مهم و کلیات حوادث توجهی بیش نداشته و احیانا از لغزش و خطا نیز مصون نخواهد بود در حالتی که وقایع نگار یومیه بحکم اجبار و بنا بخواهش خوانندگان خود ناگزیر است که حتی حوادث و وقایع جزئی را از موفقترین مصادر کسب و جمع آوری و در یک ورقه تدوین و هر روز تقدیم خوانندگان خود نماید و یکدوره کامل از این اوراق مجموعه تاریخ یکسال با ذکر جزئی ترین وقایع و حوادث که موثر در امور زندگی و شئون حیات بوده است تشکیل میدهد.

یکنفر فیلسوف و معلم اخلاق قادر است که فقط نتیجه مطالعات و افکار عالی خود را بملت و جامعه تقدیم دارد در حالیکه روزنامه‌نگار آن توانائی را دارد که هم نتیجه مطالعات و افکار عالی آن فیلسوف و هم آن زبده افکار و مطالعات دیگر فلاسفه را در اوراق یومیه خود نشر نموده، و جامعه را بمختلف آراء و عقاید متفکرین و دانشمندان آشنا سازد.

روزنامه نویس با آن ورقه که بنام روزنامه در دست دارد، بمانند شخصی است که یک مشعل فروزان در ظلمت شب بدست گرفته و پیشاپیش جمعی که در تاریکی جهل سرگردان مانده‌اند آن ها را هدایت و راهنمائی میکند و راه را از چاه و کج را از راست به آن ها نشان میدهد.

یکی از دوستداران و خوانندگان نامه اطلاعات پس از آن که مقاله افتتاحیه: «ورود ششمین مرحله» را در اطلاعات خوانده بود، از علاقمندی خود باین نامه بیک فراز آن مقاله چنین انتقاد داشت که: «در اینجا نوشته‌اند ما همیشه سعی کرده‌ایم که بخواهش خوانندگان رفتار کرده، مندرجات و اخبار را بمذاق آن ها جمع و تدوین و انتشار دهیم، در صورتیکه روزنامه نگار نباید بخواهش مردم چیز بنویسد و آن چه که خواهانند از افکار و عقاید بر روی کاغذ بریزد زیرا اکثریت مردم همیشه طالب جدی و نیک نیست، از هزل و مزاح و مواضیعی که بیشتر مطابقت با عادات و رسوم پوسیده نماید بیشتر خوشش آید و روزنامه‌نگار نباید جنبن باشد و بلکه بایستی جنان باشد که آن ها را بمطالب جدی و نیک آشنا ساخته و مانند صرافی که نیک و بد نقد را از هم جدا و سره را از ناسره تشخیص میدهد، عادات کهنه و رسوم پوسیده را انتقاد نماید.

ظاهر انتقاد فوق در نظر اول درست میاید و مردمی که بحقیقت نامه‌نگاری آشنا نیستند آن را بجا و بموقع میدانند ولیکن خوشبختانه این چنین که تصور کرده‌اند نیست و حقیقت همان است که در مقاله افتتاحیه بآن اشاره شده یعنی روزنامه‌نگار همیشه سعی میکند که بخواهش خوانندگان خود رفتار کرده تمایلات عمومی را مراعات نماید ولی در عین حال که بانجام این منظور اشتغال دارد در عین حال هم از انتقاد عادات بد دعوت مردم به ترک آن خود داری ندارد و انتقاد را چنان جامه از ذوق سلیم در بر مینماید که طبایع و نفوس بخواندنش اقبال نماید «احیانا در یک ستون روزنامه خبری از وقوع جنایتی با تمام کیفیات و جزئیات آن نوشته شده و در ستون ردیف آن ملاحظه میشود یک مقاله بقلم یکنفر از متفکرین فیلسوف و یا نویسنده مطلع و متبحری انتقاد از ارتکاب همان نوع جنایت و دعوت مردم بترک آن منتشر گردیده است یا آن که همان واقعه در قالب الفاظ و عباراتی ریخته شده که هر کس از خواندن آن واقعه درس عبرتی گرفته و به مرتکب آن جنایت لعن و نفرین میکنند.

این مسلم است که اکثریت بیشتر خواهان مطالب غیر جدی هستند و عده‌ای از مردم روزنامه را برای تفکر میخوانند ولی در همان مطالب غیر جدی و موضوعات فکاهی حقایق افکار و عقاید متفکرین نشر شده و وظیفه نامه‌نگاری بمعنای حقیقی خود انجام شده است.

اینجاست که سنگینی بار این وظیفه معلوم شده و با اندک دقت احساس خواهید کرد که چه کار بزرگی بعهده نامه‌نگاران است.

در مملکتی که یک عده از طبقه منورین آن را عقیده این باشد که روزنامه برای زندگی ما بمنزله اشیاء تجملی و لوکس است و مردم هنوز قدر و قیمت روزنامه را درک نکرده و نمیدانند چیست و معارف عمومی آن اندازه تعمیم نیافته که فردافرد خریدار و خواننده افکار و عقاید دانشمندان و نویسندگان خلاصه وقایع یومیه مملکت خود باشند روزنامه نویسی کار خیلی پر زحمتی است که حتی انتشار یک سال و بلکه شش ماه متوالی و مرتب آنهم در سرموقع و ساعت معین از عهده همه کس خارج است، با این ترتیب شش سال متوالی نامه‌نگاری و جمع کردن زبده اخبار و اطلاعات داخلی و خارجی و نشر مطالب و مقالات مفیده و انتشار روزنامه در سر ساعت معین کار دشواری است که فقط آن هائی که دخالتی در امور نامه‌نگاری دارند میدانند که چه زحمتی ناشر آن متحمل میگردد.

حال بمن اجازه بدهید ورود روزنامه اطلاعات را به ششمین سال انتشار آن تبریک و تهنیت بگویم که حقا استحقاق این تهنیت و تبریک را از جانب خوانندگان اطلاعات و علاقمندان بجراید دارد و توفیق شما و تمام کارکنان اطلاعات را خواستارم.

افتتاح نمایشگاه صنعتی ایران در منچستر

نمایشگاه صنعتی ایران در منچستر بوسیله شارژدافر ایران مقیم لندن افتتاح گردید و موفقیت آن موجب شد که علاقمندان به صنعت در نقاط مهم دیگر دنیا ازقبیل نیویورک و پاریس درصدد برآمده‌اند که نمایشگاهی نیز از صنایع ایران در شهرهای مزبور افتتاح نمایند.

عکس افتتاح رسمی نمایشگاه منچستر را بوسیله نماینده ایران نشان میدهد.

آقای نوری اسفندیاری شارژدافر سفارت ایران در لندن و رئیس بلدیه منچستر که طوقی بگردن انداخته‌اند و خانم ایشان با لباس تمام رسمی پس از ایراد نطق افتتاحیه درمقابل قفسه های اشیاء نفیس ایران ملاحظه می شوند.

اطلاعات ۶ اردیبهشت ۱۳۱۰

قانون جدید نظام وظیفه

شور و مطالعه در لایحه پیشنهادی دولت راجع باصلاح قانون نظام وظیفه در کمیسیون خاص خاتمه یافت.

پس از مطالعات لازمه و توضیحاتی که در هرقسمت آن ازطرف آقای وزیر عدلیه داده شده است لایحه پیشنهادی دولت باستثنای دو ماده ۲۸ و ۲۹ که بکلی حذف شده است سایر مواد عینا از تصویب کمیسیون گذشته است و تاریخ اجرای قانون جدید نظام وظیفه از دهم مهر ماه معین گردید.

مواد ۲۸ و ۲۹ که حذف شده است بقرار ذیل میباشد:

ماده ۲۸ ـ درصورت اختلاف آراء بین اعضاء مجلس سربازگیری رای اکثریت قاطع خواهد بود مشروط براینکه لااقل پنج نفر از مأمورین دولت درجزو اکثریت رای داده باشند.

ماده ۲۹ ـ هرگاه اختلاف آراء حاصل شده و پنج نفر از مأمورین دولت داخل در اکثریت نباشند تصمیم قطعی با کمیسیونی خواهد بود که مطابق نظامنامه وزات جنگ تشکیل میشود.

لایحه قانون نظام وظیفه پس از اصلاح فوق برای طبع فرستاده شد و مقرر گردید بین عموم آقایان نمایندگان توزیع گردد که قبل از روز سه‌شنبه مطالعات کافیه شده و درجلسه روز سه‌شنبه مورد شور و تصویب قرار گیرد.

لایحه خالصجات انتقالی

چون غالب از متصرفین خالصه جات انتقالی درپرداخت تفاوت قیمت مالیات خالصه‌گی که برطبق مقررات ماده ۳ ازقانون خالصجات مصوبه لیله بیستم اسفند ۱۳۰۶ بایستی درمدت سه سال (از ۱۳۰۷ الی آخر ۱۳۰۹) بپردازند بمسامحه و تعلل میگذرانند و نظر باین که درمقابل مساعدت های فوق‌العاده که در اربابی نمودن خالصجات مزبور، با متصرفین خالصجات انتقالی بعمل آمده مقتضی نیست مقررات قانون نسبت بمتخلفین بدون شرط بموقع عمل و اجرا گذارده شود و برای اینکه متصرفین خالصجات انتقالی ملزم بپرداخت تمام اقساط تفاوت خالصگی شده و درصورت تخلف نتوانند از مقررات قانون مزبور استفاده نمایند علیهذا مواد ذیل با قید فوریت پیشنهاد و تقاضای تصویب آن می شود.

ماده اول ـ ازصاحبان خالصجات انتقالی که تا تاریخ اجرای این قانون هیچ یک از اقساط خرید منال دیوانی ملک متصرفی خود را مطابق اقساط معینه در قانون نپرداخته باشند از تاریخ تصویب قانون بیستم اسفندماه ۳۰۶ منال خالصگی مطابق آنچه که سابقا پرداخته شده است ماخوذ میشود.

ماده دوم ـ درمورد خالصجات انتقالی که تا تاریخ اجرای این قانون تمام اقساط بازخرید منال ملک پرداخته نشده است نسبت بآن قسمتی از ملک که منال خالصگی آن بازخرید شده و قسط پرداخت شده معامله ملک اربابی و نسبت بآن قسمتی که قسط پرداخت نشده معامله خالصگی سابق خواهد شد.

ماده سوم ـ نسبت بخالصجات انتقالی که تا آخر سال ۳۱۰ عمل بازخرید بعمل نیامده و اقساط کلا پرداخته نشود مزایای قانون ۲۰ اسفند ماه ۱۳۰۶ زایل شده و بازخرید آنها فقط درصورتی ممکن است که تمام قیمت بازخرید یک مرتبه پرداخته شود.

ماده ۴ـ وزارت مالیه مامور اجرای این قانون است.

تقاضای نسوان برای حق تساوی حقوق در لایحه مجازات اعمال منافی عفت

۹ اردیبهشت ۱۳۱۰

جمعیت نسوان وطنخواه در مورد لایحه‌ای که از طرف وزارت عدلیه راجع به مجازات اعمال منافی عفت به مجلس داده شده تقاضا کرده‌اند که زن و مرد هردو یک حق را داشته باشند و رعایت تساوی بشود در لایحه پیشنهادی دولت نوشته شده بود که هرزن شوهر دار که بامردی رابطه نامشروع داشته باشد بحبس تادیبی از شش ماه تا سه سال محکوم خواهد شد و رابطه نامشروع عبارتست از مواقعه یا مضاجعه یا هرنوع ارتباطی که عرفاً و عادتاً از مقدمات مواقعه محسوب میشود.

اما در مجلس لایحه باینصورت اصلاح شد و این قسمت نیز اضافه گردید:

هرمرد زن دار که بازنی رابطه نامشروع داشته باشد بحبس از شش‌ماه تا سه سال محکوم خواهد شد.

اطلاعات یکشاهی گران شد

۲۵ مهر ۱۳۱۰

برای گران کردن روزنامه عوامل بسیاری وجود دارد و دلایل زیادی میتوان اقامه کرد که هیچ محتاج به توضیح و شرح و بسط هم نباشد زیرا گرانی زندگی، گرانی مخارج طوری مبتلا به عموم شده که هر کس کم و بیش از این قسمت سهم میبرد و بدون اینکه ما بخواهیم دلایلی بیاوریم خوانندگان محترم با یک مطالعه سطحی بوضعیت زندگی خود تصمیم و نظر ما را تصدیق و قبول خواهند کرد.

چند ماهی است که ما با زندگی گران و مخارج طبع و کاغذ گران دست به گریبان هستیم ولی در طی این مدت با تمام مشکلات و گرانی مخارج مبارزه کرده و حتی‌المقدور نخواسته‌ایم به قیمت تک شماره روزنامه و اعلان و آبونمان چیزی بیافزائیم ولی جریان اخیر کاغذ که ذیلا برای اطلاع خوانندگان گرام شرح داده میشود ما را ناچار به اخذ تصمیم مزبور نمود:

از یکسال پانظرف قیمت کاغذ روزنامه رو بترقی گذاشت و از این حیث پیشرو تمام اجناس لوکس خارجی گردید. یعنی اگر اجناس لوکس تومانی یک تومان فرضا ترقی کرد، کاغذ از تومانی دو تومان هم تجاوز کرد تا این اواخر یعنی از یکماه به این طرف که تومانی سه تومان گران شد، یعنی کاغذی که بندی دو تومان خریداری میشد امروز شش تومان قیمت پیدا کرده است.

کدام جنس لوکس را سراغ دارید که باین سرعت ترقی کرده باشد؟

درست از روی حساب دقیق قیمت کاغذ و طبع اضافی و حق توزیع روزنامه فروش ها بدون اینکه مخارج اداری و حق‌الطبع اولیه روزنامه و سایر مخارج به آن اضافه شود فقط این سه قلم خرج هر یک ورق روزنامه را به قیمت شش شاهی بیرون می دهد و ما تا دیروز روزنامه را بقیمت پنجشاهی تقدیم خوانندگان محترم خود مینمودیم. کسانیکه علاقمند باین روزنامه هستند، دوام و بقا و استحکام این گونه موسسات را طالبند و میدانند که عواید روزنامه را امروز سه قلم عایدات آبونمان، اعلانات و تک فروشی اداره مینماید بطور قطع این تصمیم امروز ما را با قیافه بازی استقبال نموده و هیچ راضی نیستند با این تفاوت که در عمل برای اداره هر روز خود مبلغ قابلی خواهد شد تزلزلی در ارکان مالی این اداره راه یابد.

بعلاوه اگرخوب دقت فرمایند تصدیق می نمایند که شش شاهی قیمت تک نمره روزنامه ابدا تحمیلی نیست زیرا این قیمت را ما دو سال پیش، در آنموقعی که کاغذ بندی دو تومان خریداری میشد دریافت میداشتیم و از طرفی نسبت بتمام اجناسی که احتیاجات اولیه‌اش از خارج تدارک میشود نه آبونمان روزنامه، نه قیمت اعلانات و نه تک شماره تفاوت کرده است.

معهذا وعده میدهیم در اولین فرصت و بمحض اینکه کاغذ روزنامه قیمت تصنعی خود را از دست داد قیمت تک شماره را پائین بیاوریم. و ما خود معتقدیم که روزنامه باید بقدری ارزان باشد که در دسترس همه کس قرار گرفته و هر فردی بتواند استفاده نماید ولی متاسفانه وضعیت مالی مطبوعات طوری است که تک فروشی خود یک ممر عایدات و موثر در اوضاع مالی اداره میباشد و بنابراین اگر ما بخواهیم این ضرر یک شاهی قیمت تک شماره را تحمل کنیم جبران ناپذیر خواهد بود بالاخره ما در این تصمیم از هر حیث ذی‌حق بوده‌ایم و امیدواری داریم که این اضافه قیمت را از طریق دیگر و از حیث تنوع مطلب و خوبی روزنامه جبران نمائیم.

انتشار اسکناسهای جدید

۲۹ اسفند ۱۳۱۰

امروز مقداری اسکناس ریال از طرف بانک ملی انتشار یافت. اسکناس‌های مزبور که فوق‌العاده جالب توجه و قشنگ طبع گردیده در یک طرف دارای تمثال اعلیحضرت شاهنشاهی میباشد و در طرف دیگر نقاشی‌های قشنگی شده که در میان آن میزان اسکناس تعیین و منقوش گردیده است.

در بعضی اسکناسها تمثال همایونی در وسط و بعضی در سمت چپ و در پشت اسکناس نقش شیر و خورشید بزیباترین شکلی منقوش و ترسیم گردیده است.

در بالای اسکناس‌ها بخط درشت‌تری «بانک ملی ایران» نوشته شده و در پائین، امضاهای مفتش دولتی در بانک ملی و امضاء بانک ملی میباشد.

اسکناس‌های منتشره عبارت است از اسکناس پنج ریالی (معادل پنج قران) ده ریالی (یک تومان) اسکناس بیست ریالی (دو تومان) پنجاه ریالی (پنج تومان) صد ریالی (ده تومان) و پانصد ریالی (پنجاه تومان)

امروز جمعیت زیادی در گیشه‌های بانک ملی برای تبدیل پولهای خود به اسکناسهای جدید ازدحام نموده بودند و با اشتیاق مخصوصی اسکناس و پولهای خود را عوض میکردند.

مسکوک ریال

مقدار زیادی مسکوک ریال نقره نیز در ضرابخانه ضرب گردیده که از فردا بجریان خواهد افتاد. برطبق قانون مصوبه ریال مطابق قران و هریک قران با یک ریال مبادله خواهد شد. کسور ریال دینار خواهد بود صد دینار معادل یک ریال میباشد.

قند، شکر و کبریت انحصار دولت شد

۱۰ اسفند ۱۳۱۰

لایحه ذیل امروز از طرف آقای وزیر مالیه تقدیم مجلس شورای ملی شده است:

ساحت محترم مجلس شورای ملی

نظر باینکه موجبات اجرای انحصار دولتی قند و شکر بر طبق ماده ۱۳ قانون ۹ خرداد ۱۳۰۴ فراهم شده است، نیز دولت قصد مباشرت فعلی به انحصار خرید و فروش کبریت دارد مواد ذیل را تقدیم و تصویب آنرا تقاضا مینماید:

ماده اول ـ دولت مجاز است از تاریخ تصویب این قانون که انحصار خرید و فروش قند و شکر (موضوع قانون ۹ خرداد ۱۳۰۴) را مستقیما عمل میکند اساس کلیه عملیات خود را در این باب بر اصول تجارتی قرار داده از عواید حاصله مطابق ماده سوم قانون انحصار دولتی قند و چای مصوب ۹ خرداد ۱۳۰۴ بابت هر یک من «۶۴۰ مثقال» قند و شکر وارده مبلغ دو قران برای مصرف مقرر درماده ۹ قانون مزبور به جمع حساب قند و چای بگذارد و مازاد آن را جزء عایدات عمومی مملکتی منظورنماید.

ماده دوم ـ انحصار دولتی کبریت نیز از تاریخ تصویب این قانون براصول تجارتی اداره شده، عواید بجمع عایدات عمومی مملکت منظور خواهد شد.

ماده سوم ـ وزارت مالیه مجاز است برای سرمایه و مخارج اجرای انحصار دولتی قند و شکر و کبریت ازبانک ملی یا یکی از بانکهای دیگر تا مبلغ سه میلیون تومان بحساب جاری قرض کند و نوع آن را از محل عواید حاصله از معاملات قند و شکر و کبریت به پردازد.

ماده چهارم ـ از اجناس مصنوعه داخله مفصله در ماده ۳ قانون انحصار دولتی قند و چای مصوب نهم خرداد ۱۳۰۴ نیز همان حقوقی که در ماه مزبور برای اجناس وارده منظور شده است ماخوذ خواهد شد.

رئیس الوزراء ـ وزیر مالیه

افتتاح کارخانه نساجی شاهی

۲۵ بهمن ۱۳۱۰

تلگراف از ساری

مورخه ۲۴ بهمن ماه

کمیته اطلاعات عین نطق آقای فرخ رئیس کل صناعت در حضور هیئت مدعوین که از تمام طبقات برای مراسم افتتاح کارخانه شاهی دعوت شده بودند ایراد شده ذیلا تلگراف می شود:

آقای محترم، کارخانه شاهی که در اثر اراده سنیه اعلیحضرت همایون شاهنشاهی ارواحنا فداه تاسیس و تشکیل شده است دارای ۴۳۲۰ دوک و در سالی ۱۰۰۰ خروار پنبه مصرف خواهد کرد و سالی ۸۴۰ خروار نخ و ۸۰۰ هزار متر پارچه خواهد داد تقریبا یکهفتم الی یکششم احتیاجات مملکتی ما را رفع خواهد نمود خاطر محترم آقایان مستحضر است که در قرون ماضیه مملکت ایران یکی از ممالک مترقیه صنعتی دنیا بوده است. چنانکه از صنایع آبا واجداد ما در موزه های سایر ممالک دنیا یادگارهای نفیسی موجود است ولی بدبختانه گذشته از اینکه ما صنایع جدید را فرا نگرفتیم صنایع قدیمه خودمان را هم از دست دادیم خوشبختانه دست قوی و عزم راسخ و اراده آهنین ناجی مملکت که در تمام شقوق زندگانی مملکت را بشاهراه ترقی و تعالی سوق داده در امور صنعتی نیز توجه مخصوص مبذول فرموده و علاوه بر اینکه صنایع قدیمه تا حدی احیا شده و میشود و بمرور سیر تکاملی خود را ادامه خواهد داد صنایع جدیده نیز توجه ذات سنیه را بخود جلب وکارخانه شاهی را که نمونه از صنایع جدیده است تاسیس فرمودند آقایان، حیات اقتصادی مملکت در محیط امروز قابل ادامه نیست مگر با اتحاد افراد ملت و مبارزه بر طبق اصول اقتصادی امروزه دنیا، ما انتظار داریم و امیدوار هستیم آقایان ملاکین و اعیان و تجار و مخصوصا برای هر کس که مقدور میشود در تمام ایران و بالاخص در این منطقه که حاصلخیز ترین نقاط مملکت است بمصداق الناس علی دین ملوکهم ـ رفتار کرده و در تاسیس کارخانه های صنعتی جد و جهد بفرمائید زیرا اولا قطع نظر از مخارج بدوی در مدت کمی استفاده عمده خواهید برد ثانیا عدهٔ ایرانی اشتغال پیدا کرده و در همان حال ایجاد ثروت جدیدی خواهند کرد ثالثا با مواد اولیه که در این مملکت بحد و فور است احتیاجات داخلی را مرتفع خواهد نمود و خاطر محترم آقایانرا متوجه میسازم که با تاییدات کامله اعلیحضرت همایون شاهنشاهی ارواحنا فداه و مساعدت های هیئت معظم دولت در پیش رفت این مقصود بوسیله حضرت آقای یمین اسفندیاری حکمران مازندران نسبت باقایان مبذول خواهد گردید اینک کارخانه شاهی را بنام نامی اعلیحضرت قدر قدرت همایون شاهنشاهی ارواحنا فداه افتتاح مینمایم موقعرا مغتنم میشمارم که از دکتر لیندنبلات رئیس محترم بانک ملی و سایر کارکنان این موسسه که وظیفه خود را بخوبی انجام داده‌اند قدردانی نمایم و از آقایانی که از راه دور قدم رنجه فرموده در مراسم افتتاح کارخانه شرکت فرموده‌اند تشکر میکنم و عرایض مختصر خودم را بکلمهٔ که برای ما ایرانیان امروز مقدس است خاتمه میدهم. زنده باد اعلیحضرت شاهنشاه ایران. در پایان نطق عموم حضار با صدای زنده باد اعلیحضرت شاهنشاه محبوب. شکر گذار توجهات کامله ملوکانه بودند آقایان دیبا باتفاق دکتر لیندنبلات رئیس بانک ملی بطرف طهران عازم شدند.

تشکیلات جدید وزارت داخله

۷ اردیبهشت ۱۳۱۰

هیئت وزیران در جلسه ۱۳۱۰/۱/۲۸ اساسنامه تشکیلات و وظایف وزارت جلیله داخله را حاوی دوازده ماده تصویب نمودند.

بموجب ماده اول وزارت داخله تشکیل میشود از:

۱ـ قسمت مرکزی وزارتخانه
۲ـ ادارات ایالتی و ولایتی
۳ـ نظمیه
۴ـ بلدیه ها
۵ـ احصائیه و سجل احوال
۶ـ صحیه

ـ مملکت ایران بحوزه های اداری که تقسیمات آن عبارتند از ایالت. ولایت. بلوک ـ ده تقسیم میشود.

برای ایالت والی ـ ولایت حاکم ـ بلوک نایب الحکومه و ده کدخدا تعیین میشود.

نظامنامه رسیدگی بشکایت مستخدمین ازوزراء

۷ اردیبهشت ۱۳۱۰

هیئت وزیران در جلسه ۲۱ فروردین ۱۳۱۰ بر حسب پیشنهاد وزارت عدلیه در نظامنامه رسیدگی بشکایت مستخدمین از وزراء مورخ ۴ آذر ۱۳۰۴ تجدید نظر کرده و طی ۱۲ ماده نظامنامه جدیدی تصویب کرده است.

بموجب این نظامنامه شکایت مستخدمین از وزراء یا از اداره تفاعد وزارت مالیه مادام که شورای دولتی تاسیس نیافته بصورت عرضحال بدیوانعالی تمیز تقدیم میشود. وزیر یا اداره تفاعد مکلف است ظرف دو هفته از تاریخ وصول عرضحال توضیحات لازم را بدیوانعالی تمیز بدهد.

مدت تجدید نظر در احکام صادره دیوانعالی تمیز ازتاریخ ابلاغ، ده روز است و هیچ اعتراضی جز تجدید نظر پذیرفته نمیشود.

قانون ضبط اجناس در گمرکخانه

۶ تیر ۱۳۱۰

قانونی که ذیلا درج میشود امروز از طرف آقای یاسائی رئیس کل اداره تجارت باقید دو فوریت تقدیم مجلس شورای ملی گردید و عینا از تصویب مجلس گذشت.

ساحت محترم مجلس شورای ملی

چون برای تسهیل درکار تجار و کسانیکه نخواسته‌اند تخلف از قانون نظارت درتفتیش اسعار و متمم آن کرده باشند و اهتمام نموده‌اند که اعمال خود را منطبق به قوانین مذکوره نمایند ولی بجهاتی که بیشتر از حیطه اقتدار آنها خارج بوده کاملا مطابق نشده ویا تصادف بقانون انحصار تجارت خارجی برای ورود مال‌التجاره های موجوده درگمرکخانه ها مشکلاتی ایجاد شده باید راه حلی پیدا کرد.

وازطرف دیگر عده از تجار برخلاف قانون نظارت دراسعار و برخلاف قانون انحصار تجارت مقداری مال‌التجاره غیر مجاز وارد گمرک نموده‌اند که البته دادن اجازه خروج آنها از گمرک غیر ممکن است و مساعدتی بیش از آنچه که مطابق این لایحه بعمل میاید مورد ندارد لذا درباب اینگونه مال‌التجاره ها نیز باید تصمیم مقتضی اتخاذ شود اگر چه مطابق مقررات گمرکی اجناسی که درگمرک باقی میماند و درظرف مدت معینی خارج نمیشود باید بمعرض حراج گذارده شود ولی درمورد اجناس ممنوعه فوق‌الذکر این ترتیب مفید نیست زیرا که ورود اجناس مذکور بخارج ایران ممنوع بوده و اگر حراج شود قهرا خریدار در حراج حق خواهد داشت آنها را بمملکت وارد نماید درصورتیکه ورود آنها قانونا بمملکت ممنوع است و برای اینکه تجار تصور نکنند که ارتکاب اعمال مخالف قانون انحصار تجارت با سهل انگاری تلقی میشود لذا در این لایحه تکلیف این گونه اجناس هم تعیین گردیده است نظر بمراتب معروضه ماده واحده ذیل را پیشنهاد و تقاضای تصویب آن را باقید دو فوریت دارد:

ماده واحده ـ از تاریخ تصویب این قانون اداره کل تجارت مجاز است نسبت بمال‌التجاره هائیکه مشمول یکی از فقرات ذیل است و تا ۱۰ فروردین ۱۳۱۰ بمقصد مستقیم ایران حمل و تاآخر خرداد ۱۳۱۰ وارد گمرکخانه شده و نیز تا آخر خرداد ۱۳۱۰ برای ورود آنها درخواست جواز شده باشد درمقابل تصدیق صدور جواز ورود بدهد و بقیه مال‌التجاره هائیکه ورود آنها ممنوع بوده و مشمول یکی از فقرات ذیل نیستند درصورتیکه درظرف یکماه پس از تاریخ تصویب این قانون صاحبان آنها آن اجناس را از گمرکخانه و خاک و آبهای ساحلی ایران خارج نکرده‌اند بمنفعت دولت ضبط نماید:

الف ـ مال‌التجاره هائیکه مطابق ماده ششم متمم قانون تفتیش اسعار خارجی ورود آنها موکول باجازه کمیسیون تفتیش اسعار بوده و صاحبان آن اجناس تا هفتم اسفند ۱۳۰۹ تقاضای اجازه خرید اسعار از کمیسیون مزبور نموده و در درخواست خود تصریحا ذکر کرده باشند که اسعار برای وارد نمودن اجناس مذکوره است و از طرف کمیسیون هم اجازه ورود اجناس مزبوره و یا لااقل اجازه تحصیل اسعار بانها داده شده باشد.

رئیس الوزراء ـ مهدیقلی
رئیس کل اداره تجارت ـ یاسائی

جریان حریق عمارت پارلمان

۲۰ اذر ۱۳۱۰

یکساعت و نیم بظهر امروز آتشی در شیروانی های اطاق جلسه خصوصی خانه زده بود یکمرتبه زبانه کشید و با وضعیت خطرناکی جلوه گر شد.

دو ساعت بظهر برحسب تقاضای آقای وزیر مالیه و آقای یاسائی رئیس کل تجارت برای شور و مطالعه در لوایحی که امروز قرار است در مجلس طرح گردد جلسه خصوصی فراکسیون ترقی تشکیل گردید.

لوایح وزیر مالیه و رئیس کل تجارت طرح و مورد شور قرار گرفت لوایحی که از طرف وزیر مالیه برای تقدیم تهیه شده بود دو قسمت بود یکی لایحه تقاضای بیست و هفت هزار تومان اعتبار جهت جلوگیری از امراض مسریه و ساختمان عمارت بستخانه در علی آباد لایحه دیگر وزارت مالیه راجع بطرز پرداخت حقوق مستخدمین کنتراتی خارجی دولت و کلیه حقوق‌هائی که پایه آن روی لیره قرار داده شده است بود، که تفاوت حاصله از تنزل لیره را درباره مستخدمین خارجی منظور دارند.

لایحه رئیس کل تجارت نیز مربوط به تعیین تکلیف اجناس ممنوعه که در گمرکات مانده و برطبق قانون مصوبه سابق در تصرف و ضبط دولت درآمده است بود که با اجازه مجلس شورای ملی به کسانی که غلهٔ (گندم و جو) صادر نمایند اجازه ورود اجناس ممنوعه ضبط شده مزبور داده شود و این اجازه تا آخر اسفند ۱۳۱۰ داده میشود که صاحبان اجناس ضبط شده در گمرکات تا تاریخ مزبور غله صادر نموده و در مقابل تصدیق صدور غله اجازه ورود اجناس ممنوعه موجوده در گمرکات را اخذ و اجناس مزبور را تحت مقررات معینه وارد نمایند و طی این لایحه مقرراتی نیز برای ورود اجناسی که محتاج باجازه دولت است بوده که اداره کل تجارت میتواند واردات بعضی اجناس را که مورد ضرورت تشخیص میدهد در مقابل صدور امتعه و محصول مخصوص اجازه بدهد.

در اطراف سه لایحه فوق الذکر، مذاکرات در جلسه خصوصی جریان یافت و آقایان طهرانی وزیر مالیه، یاسائی، طباطبائی دیبا هریک مذاکراتی نمودند.

آقای کازرونی اجازه نطق خواست و شروع بصحبت نمود هنوز مقدمات مذاکرات خود را نپرورانیده و وارد اصل موضوع نشده که فریاد حریق حریق از اطاق مجاور جلسه خصوصی بلند شد و وکلاء مضطرب شده از جا برخاستند ولی عده نشسته و آقای کازرونی را تشجیع باظهار بقیه مطالب خود مینمودند ولی رفته رفته اضطراب و هیجان زیاد شد و فریاد حریق بیشتر گردید و مذاکرات آقای کازرونی ناقص ماند و جلسه خصوصی بهم خورد.

ظاهر شدن آثار حریق

چند نفر از وکلا از جلسه خصوصی مجلس خارج بودند و در اطاق تنفس و سرسرا قدم میزدند.

غفلة یک تیکه آتش از سقف جلوی پای آقای عراقی و آقای دشتی فرو میریزد بمحض اینکه سررا بالا میکنند میبینند سقف آتش گرفته و شعله ور شده است.

چند نفر وکلائی که در خارج جلسه خصوصی بودند نیز ناگهان متوجه حریق شده و فریاد و همهمه از این جا شروع شد و نمایندگانی را که در جلسه خصوصی بودند متوجه ساخت.

وضعیت خطیر حریق وقتی ظاهر شد که و کلا عموما اطاق جلسه خصوصی و سایر اطاقها را ترک کرده و از عمارت خارج شده بودند که در این حال حریقی که شاید از یکساعت و یکساعت و نیم پیش در زیر شیروانی سقف اطاق جلسه خصوصی خانه کرده بود شعله ور و چندین ذرع بالای عمارت اوج گرفته بود.

وکلا در بدو امر جندان اضطرابی برای خروج از جلسه بخرج نمیدادند ولی همینکه وارد سرسرا شده و وضعیت را ملاحظه کردند عجله کرده و با عجله و شتاب مخصوصی پالتوهای خود را برداشته از عمارت بیرون رفتند.

شروع بعملیات

در همین حال فورا بوسیله تلفون به اداره اطفائیه بلدیه و اداره نظمیه و ادارات مربوطه اطلاع داده شد «مجلس آتش گرفت عجله کنید» مستخدمین و سرایدارها و کلیه اعضاء مجلس نیز از هرگوشه مجلس بسمت عمارت شتافته و مشغول کار شدند کلیه کارگران مطبعه مجلس و اعضای دفتری آنجا نیز در عملیات شرکت نموده و با عجله مخصوصی به سمت حادثه دویده و شروع بکار نمودند.

عمارتی که آتش گرفته بود درست وسط عمارات مجلس بود و احتمال خطر برای اطاق جلسه عمومی پارلمان زیاد بود زیرا اندک غفلتی سبب میشد که آتش از داخل شیروانی‌ها زبانه کشیده و خود را به اطاق بزرگ جلسه نزدیک سازد.

مستخدمین مجلس عموما مشغول کار شدند، پیشخدمتها و سرایدارها نیز در نهایت فداکاری شروع بعمل نمودند ولی بدیهی است عملیات آنها برای اطفاء حریق کافی نبود زیرا وسائل اطفائیه در مجلس موجود نبود.

در همان حینی که اعضاء و مستخدمین مجلس ومطبعه با نهایت شجاعت مشغول بیرون کشیدن اشیاء و اثاثیه اطاق جلسه و اطاقهای مجاور و اطاق آئینه مجلس بودند بوق اتومبیلهای اطفائیه صدا کرد و چهار دستگاه اطفائیه در دو طرف عمارت برای اطفاء قرار گرفت.

مامورین اطفائیه فورا تلمبه‌های اطفائیه را روی عمارت قرار داده و در موقعی که شعله آتش هر ثانیه بلندتر میشد و طالار بزرگ جلسه عمومی را تهدید میکرد مشغول کار شدند.

افراد پلیس نیز بلافاصله درمحل وقوع حریق حاضر شده و شروع به کار کردند هر دقیقه یک کامیون مقابل عمارت مجلس میایستاد و افراد نظامی، گردان مهندس و افراد پلیس و اثاثیه لازم خالی میکرد.

کمی بعد خط زنجیری از افراد پلیس و نظامی جلوی درب مجلس برای جلو گیری از از دحام و هجوم جمعیت کشیده شد و مرتبا عده و نفرات و کمک میرسید.

در حینیکه اطاق جلسه خصوصی و عمارت سرسرا و اطاق مجاور آن را شعله آتش و دود احاطه کرده بود در بین دود و شعله آتش مستخدمین مجلس و مامورین اشیاء و اثاثیه عمارت و حتی فرشهای بزرگ اطاقهای مزبور را بیرون کشیدند..

اطاق قشنگ اثینه مجلس پشت اطاق خصوصی و جنب سرسرا و اطاق کوچکی که حریق از آنجا تولید شده بود قرار داشت و بنابراین تردیدی نبود که اطاق مزبور دستخوش حریق خواهد شد. آنچه موفق شدند مستخدمین مجلس اثاثیه و تابلوهای ذی قیمت، پرده ها و صندلی ها را خارج نمودند ولی چهل چراغ وسط و چراغهای دیواری و غیره باقی ماند که شعله و دود مهلت و مجالی بانها نمی داد.

تخلیه اطاق جلسه

در همان موقعی که عمارت وسط می سوخت و بیم خطر باطاق های مجاور و اطاق بزرگ جلسه میرفت.

مستخدمین مجلس و اعضاء و حتی یک عده از نمایندگان مجلس شروع بجمع آوری اشیاء اطاق بزرگ جلسه نمودند، کلیه نوشتجات و دوسیه ها برداشته و ضبط شد و اشیاء ذیقیمت نیز خارج گردید و حتی تابلوی الکتریکی که برای تعیین عده نمایندگان حاضره نصب گردیده است پائین آورده شد.

کمی بعد باستثنای فرش و چهلچراغ ها و صندلیها و اثاثیه بزرگ که غیر قابل حمل و نقل بود سایر اشیاء مهم اطاق بزرگ پارلمان خارج گردید.

وسائل ارتباطیه مجلس قطع گردید زیرا رشته های سیم تلفون مقطوع و همچنین سیمهای الکتریک خراب و عمدا قطع شد.

اضطراب و وحشت زیادی در بدو وقوع حادثه همه را فرا گرفته بود، و شاید پس از استحضار از وقوع حریق و مشاهده شعله مهیب آن تا ده دقیقه جمعیت مستخدمین و حتی نمایندگان مجلس بدون اراده باین طرف و آن طرف میدویدند و وحشت مخصوصی همه را فرا گرفته بود ولی رفته رفته عملیات ضد حریق ترتیب عادی بخود گرفت و عملجات اطفائیه با یک اصول منظمی مشغول کار شدند.

اطفاء حریق

از وقتی که حریق پارلمان خودنمائی کرد و شروع باطفاء آن نمودند تا وقتی که بکلی خاموش شد دو ساعت و نیم طول کشید یعنی یک ساعت بعد از ظهر چهره های سیاه شده دودی مستخدمین مجلس و مامورین اطفائیه که پس از خاتمه عملیات از اطاق ها بیرون می آمدند در محوطه که جمعیت کثیری از نمایندگان و غیره ایستاده بودند ظاهر شد.

مامورین اطفائیه، افراد پلیس، افراد نظامی و همچنین مستخدمین مجلس شجاعت مخصوص و مهارت تامی از خود بروز دادند زیرا آن آتشی که از شیروانی ها زبانه کشیده و سقف ها را فرو میریخت بقدری مهیب و خطرناک بود که مختصر غفلت در عملیات سبب سرایت بتمام عمارات میگردید.

آقای سرتیپ آیرم رئیس تشکیلات نظمیه، سرتیپ بوذرجمهری رئیس بلدیه، سرتیپ مرتضی خان، سرتیپ نخجوان وچند نفر دیگر از صاحب منصبان ارشد نظام و پلیس از بدو وقوع حریق در محل واقعه حضور یافته و نسبت باطفاء حریق اهتمام مینمودند.

مرتبا دستورات لازم از طرف آقای رئیس بلدیه و آقای رئیس نظمیه صادر میگردید و افراد نظامی و پلیس و مامورین احتساب در میان شعله و دود و در پشت بام و نقاط خطرناک مشغول کار بودند.

یک حادثه

جمعیتی که در مقابل عمارت قرار گرفته و منظره را تماشا میکردند یکمرتبه مشاهده کردند که یک نفر از پشت بام اطاق آئینه که مشغول خراب کردن سقف و قطع مصالح ارتباطیه آن با اطاق های مجاور بودند به اطاق پرتاب شد و در میان شعله واقع گردید. فورا مامورین دیگر به کمک او رفتند ولی قبل از آنکه کمک باو برسد خودش را از میان آتش نجات داد و جز سوختگی در صورت و دست صدمه دیگری باو وارد نشد.

در میان افراد پلیس و نظامیان و مامورین اطفائیه بلدیه افرادی بودند که با جان خود بازی میکردند زیرا در وسط شعله آتش مشغول کار بودند و از جان خود ترس و وحشتی نداشتند، یکی از افراد پلیس که گویا اسمعیل خان نام داشت بقدری بی مهابا کار میکرد و شهامت بخرج میداد که رفته رفته توجه جمعیت را بخود جلب کرد و هرکس میپرسید این کیست که اینطور فداکاری میکند؟

مقارن ظهر شعله و دود تخفیف یافت و تبدیل بدود غلیظی گردید، تلمبه های اطفائیه در درون اطاقها و سقفها بین تیرهای سقف کار میکرد، شیروانی و سقف اطاق جلسه خصوصی و اطاق آئینه فرو میریخت و در هر لحظه خرابی اطاق آئینه بیشتر میشد و در ساعتیکه حریق خاتمه یافت از اطاق جلسه خصوصی و اطاق آئینه و سرسرا جیزی باقی نماند تمام سقف ها و جرزها فرو ریخت و یکعمارت ویرانه را تشکیل داد، سقف اطاق تنفس نیز خراب گردید.

قبل از اینکه حریق منطقی شود از طرف ریاست مجلس نیز که در تمام مدت مراقب جریانات بودند دستور داده شد که سقف متصل به عمارت وسط را خراب و ارتباط عمارت آتش گرفته را از عمارت دیگر قطع نمایند و این عمل احتیاطی حتما ضروری بود زیرا خطر بزرگی عمارت جلسه علنی پارلمان را تهدید میکرد.

پارلمان بیمه شده است

سه سال قبل تمام ابنیه و عمارات مجلس شورای ملی بیمه شده است، ابتدا کمپانی آلیانس آسورانس عمارات مجلس را بیمه نموده بود و در سال دوم بشرکت کمپانی فاولر (انگلیسی) تمام عمارت بیمه شد. مبلغ بیمه کلیه عمارات مجلس با مطبعه و کتابخانه و اشیاء و اثاثیه آن بالغ بر هشتصد هزار تومان میباشد که هر سال بالغ بر هشتصد تومان حق بیمه از طرف مجلس در ظرف این مدت سه سال تادیه شده است.

دو نفر نمایندگان کمپانی بیمه فاولر در تمام مدت وقوع حادثه در مجلس حضور داشتند و بطوری که مذاکره شد قرار است پس از تعیین میزان خسارت وارده و تهیه صورتی از اشیاء و اثاثیه خراب شده خسارت مزبور از طرف کمپانی بیمه تادیه گردد.

میزان خسارت وارده

هنوز بطور مشخص معلوم نیست که میزان خسارت وارده چه از نقطه نظر عمارت از بین رفته و چه از لحاظ اثاثیه که سوخته شده چقدر است، خسارت از نقطه نظر اثاثیه چیز قابلی نبوده است زیرا مستخدمین مجلس موفق شده‌اند باینکه حتی المقدور مبل و اثاثیه اطاقها را خارج نمایند و جز چند تخته فرش و مقداری صندلی و چهل چراغ ها و اشیائی که خروج آن ممکن نبوده است بقیه اشیاء سالم مانده است.

بطوری که مذاکره شد خسارات وارده رویهمرفته در حدود شصت و هفتاد هزار تومان تخمین زده میشود ولی البته وقتی صورت تحقیق پیدا خواهد کرد که از طرف مجلس میزان خسارت قطعی معین گردد. اطاق آئینه مجلس از اطاق های زیبا و قشنگی است که شاید بیش از نصف مبلغ مزبور صرف تعمیر و تجدید ساختمان آن خواهد شد.

علت وقوع حریق

حریق مجلس از لوله بخاری اطاق جنب اطاق جلسه خصوصی حادث شده است آتش از بخاری بتیرهای زیر شیروانی سرایت و کم کم دایره خود را توسعه داده و بسقف عمارت سرسرا و عمارت اطاق جلسه سرایت کرده و دامنه آن وسیع گردیده است معهذا آقای بدیعی رئیس سعبه یک و یکعده از مامورین تامینات برای تحقیقات عمیقه در اطراف وقوع حریق قبل از ظهر در مجلس حضور یافته از چند نفر مستخدمین و سرایدارها تحقیقات نموده و در نتیجه تحقیقات لازمه که بعمل آمده و تشخیص داده شده است که حریق مزبور عمدی نبوده و از لوله بخاری سرایت کرده است.

عملیات احتیاطی

یکساعت بعد از ظهر که حریق منطفی گردید دستور داده شد عملیات احتیاطی ادامه داده شود و تمام عوامل احتمالی سرایت حریق به عمارات اطراف قطع شود و مخصوصا دستور داده شده است که امشب مامورین برای احتیاط گماشته شده و کاملا مراقب باشند که مبادا مختصر آتشی باقی مانده دوباره موجب حریق گردد.

علاوه براینکه تمام نمایندگان مجلس و اعضاء تقنینیه و مباشرت و مستخدمین مجلس و سایر آقایان عموما در تمام مدت وقوع حادثه در محل واقعه حضور داشتند، آقای وزیر داخله و آقای رئیس تشریفات سلطنتی نیز در محل واقعه حضور داشتند.

حادثه امروز مجلس از وقایع قابل تاسفی است که خوشبختانه از سرایت آن جلوگیری شد و اهتمام مخصوصی که تمام افراد اعم از افراد نظامی و پلیس و مامورین اطفائیه بلدی و مستخدمین مجلس نسبت باطفاء حریق بخرج دادند شایان توجه و قابل تمجید است.

مراقبت عمارات محروقه

روز پنجشنبه پس از اطفاء حریق عده مستحفظ در مجلس گماشته شد و ضمنا مقرر گردید که تمام شب را در آنجا کشیک بدهند کاملا مراقب باشند مبادا حریق تازه بر اثر مخفی شدن آتش رخ بدهد.

باین جهت علاوه برچند نفر از سرایدارها و پیشخدمت های مجلس عده احتساب و چند نفر مامورین پلیس تمام شب را در عمارت پارلمان باقی ماندند و دسته بدسته کشیک میدادند.

تجدید ساختمان ها و خسارات

قبل از ظهر امروز آقای ارباب کیخسرو شاهرخ رئیس اداره مباشرت که بواسطه عارضه کسالت بریروز حضور نداشتند در مجلس حضور یافته و مشغول رسیدگی به کارهای مربوطه شدند.

راجع بتجدید ساختمان عمارات سوخته شده مخبر اداره امروز تحقیقاتی نموده و چنین اطلاع داده شده است که هنوز راجع بتجدید ساختمان عمارات تصمیم قطعی گرفته نشده و قبلا بایستی با نمایندگان کمپانی بیمه فاولر و آلیانس آسورانس که مشترکا عمارات پارلمان را بیمه نموده‌اند مذاکره شود تا معلوم گردد تجدید ساختمان بچه طریق انجام گیرد زیرا ممکن است بسه طریق خسارات وارده تامین و عمارات خراب شده ساخته شود یا اینکه اداره مباشرت مجلس شورای ملی ساختمان عمارات را تحت نظر نمایندگان کمپانی بیمه فاولر و آلیانس شروع نماید یا این که کمپانی بیمه تحت نظر و دستورات اداره مباشرت ساختمان های مزبور را خاتمه دهد و یا این که میزان خسارات معین گردیده کمپانی های بیمه میزان معینه را پرداخته و خود اداره مباشرت در ساختمان اقدام و خاتمه دهد و علاوه بر خسارات ساختمانی کلیه خساراتی که به اثاثیه وارد شده اعم از اثاثیه سوخته شده و اثاثیه که بیرون ریخته شده است نیز در ضمن بازدید باید قیمت آن ها مشخص و صورت برداشته شود که کمپانی های بیمه بر طبق قرار داد منعقده پرداخت خسارات مزبور را نیز بر عهده دارند بعلاوه خساراتی که به قطع شدن رشته های سیم تلفون و تلگراف مخصوص مجلس و سیم های الکتریک وارد آمده در ضمن تعیین خسارات بایستی مشخص گردد.

***

بر حسب وقتی که تعیین شده بود یک ساعت بظهر امروز دو نفر نمایندگان کمپانی بیمه فاولر و آلیانس و آسورانس در عمارت مجلس حضور یافته و با حضور آقای ارباب کیخسرو مذاکراتی در مسائل مربوطه و راجع به تعیین خسارات و تجدید ساختمان ها بعمل آمد و ضمنا قسمت های ویرانه شده بازدید و خسارات وارده در هر قسمت یاد داشت و صورت برداشته شد.

ششمین سال اطلاعات

انتشار اخبار جامع و موثق سرلوحه مرام روزنامه اطلاعات است

اطلاعات در سال گذشته در مراکز مهم دنیا خبرنگار و نماینده تعیین کرد

اول تیر ۱۳۱۰

روزنامه اطلاعات به ششمین مرحلهٔ عمر خود قدم میگذارد؛

خوشوقتیم که در مدت پنج سال نامه نگاری مسئولیتی را که بر عهده گرفته‌ایم با کمال صمیمیت انجام داده و نسبت به حفظ شئون ملی، تنویر افکار و ترقی و تعالی مملکت آنقدر که در قوه داشته‌ایم سعی و مجاهدت کرده و اینک میتوانیم اوراق گذشته خودرا بشهادت طلبیده و ادعا کنیم که با تحمل زحمات و خستگی های روحی و جسمی، دربرابر خوانندگان عزیز و وجدان خویش انفعال و سرافکندگی نداریم زیرا وظایف ملی ووطنی خودرا باروح بی آلایش و عاری از شائبه، روح وظیفه شناسی و صمیمیت انجام داده و در هیچ موردی مصالح ملی و مملکتی را فدای اغراض خصوصی و نظریات دیگران نکرده و روزنامه را که متعلق بمردم و ماخودرا خدمتگذار و اداره کنندهٔ آن میدانیم با مطالب مغرضانه یا مطالبی که با منافع ملی و مملکتی تماس داشته است آلوده نساخته‌ایم.

روزنامه اطلاعات یکعده کارکنانی دارد که همه با روح وداد و علاقمندی و پشت کار و سعی و عمل، کار میکنند، موفقیت های پنجساله روزنامه اطلاعات و موقعیت ملی و بی طرفانه که احراز نموده مرهون جدیت و مساعی خستگی ناپذیر کارکنان آن میباشد.

مادر طی این مدت پنجساله سعی کرده‌ایم روزنامه اطلاعات را موافق ذوق و سلیقه مردم انتشار دهیم، اگر در این قسمت نواقصی دیده شده ممکن است در انجام آن غفلت کرده باشیم یا آنکه از حدود مسئولیت ما خارج بوده و یا به آن متذکر نشده‌ایم. ولی درهرحال سعی ما این بوده و هست که روزنامه اطلاعات را از هرحیث برای مملکت و مردم مفید قرار دهیم و مخصوصا در این قسمت از خوانندگان محترم تمنا داریم هر موقع نواقصی بنظرشان میرسد یا تعقیب موضوع و مطلبی را در روزنامه مفید میدانند با در نظر گرفتن این نکته که روزنامه متعلق بعموم ووظیفه دار است که در مسائل عمومی و مملکتی بحث نماید از ابراز هرگونه نظریه مفید مضایقه نفرموده و تذکرات لازم را بما بدهند.

روزنامه اطلاعات در جریان سال گذشته به اطلاعات و اخبار خارجی نیز بیشتر توجه داشته و از همین نظر مخبرین و نمایندگانی در مراکز مهم اروپا برای خود انتخاب و تدارک نموده که غالبا مقالات و نوشتجات یا اخبار آن ها به نظر خوانندگان محترم میرسد و بنا براین میتوان امیدوار بود که روزنامه اطلاعات ازاین لحاظ نیز مفید واقع خواهد شد.

درجریان سال پنجم که مملکت در بحران اقتصادی واقع گردید بدیهی است وظیفه روزنامه نویسی بما امر میداد که بمسائل اقتصادی بیش از هر موضوعی توجه داشته باشیم، اگر بشماره های گذشته مراجعه شود ملاحظه خواهید فرمود که تقریبا دونلث شماره های سال پنجم اطلاعات را مقالات اقتصادی اشغال کرده است.

تردیدی نیست که مملکت ما چون هنوز رشد حقیقی پیدانکرده و در یک مرحلهٔ برزخی واقع شده اخلاق عمومی نیز دچار یک تشنج و انقلاب عجیبی گردیده که محتاج بنشر مقالات سودمند و ترویج عقاید پاک و روح وداد و اتفاق بین مردم میباشیم و در این قسمت نیز وظایف خودرا نسبتا انجام داده و امیدواریم که در آتیه نیز بمسائل اجتماعی که فوق‌العاده مورد اهمیت است بیش از پیش توجه داشته باشیم.

بالاخره روزنامه اطلاعات را بیشتر مطالب یا مقالاتی اشغال میکند که نشر آن از نقطه نظر اجتماعی و اقتصادی و سیاسی برای مردم و مملکت مفید است.

انتشار اخبار جامع ومتکی بمنابع موثق نیز سرلوحهٔ مرام روزنامه اطلاعات بوده و خواهد بود، اخبار شهری، وقایع ولایات، تلگرافهای خارجه، مذاکرات مجلس، مطالب پارلمانی، اخبار، محاکم، قوانین و نظامنامه های مصوبه در اسرع وقت بوسیله روزنامه اطلاعات در معرض استفاده قارئین محترم قرار میگیرد.

مادر ضمن این خلاصه که بنام ورود در سال ششم بعرض میرسانیم از ذکر این نکته نمیتوانیم خودداری کنیم که یگانه اتکاء و پشتیبان این روزنامه همان احساسات پاک و بی الایش خوانندگان عزیز بوده که پیوسته با حسن نیت به این روزنامه توجه داشته و زحمات و مساعی کارکنان روزنامه را حسن استقبال فرموده‌اند.

کارکنان اطلاعات از حسن توجه مشترکین گرامی خود که هرساله بیشتر مارا تشویق کرده‌اند تشکر دارد.

۱۸۱
۲۸ هزار روز تاریخ ایران وجهان
اطلاعات هفتگی ۱۳۱۰
ازمطبوعات خارجی
۲۰و۲۱ اردیبهشت ۱۳۱۰

ثروت سلاطین مخلوع دنیا

احمدشاه یک میلیون لیره ویک جعبه جواهر از ایران برد

پادشاه اسپانیا ، آلمان ، ترکیه ، بلغارستان ، چین ، پرتغال، افغانستان، یونان ، واطریش کجا وچگونه زندگی میکنند ؟

مکنت و ثروتی که سلاطین مخلوع همراه خود از ممالکی که اخطار خارج شدن بآنها داده اند میبرند چقدر است؟ الفانسوشاه مخلوع اسپانی ملیونر است. ثروت او بیش از یکملیون تخمین زده شده اغلب اشخاص مطلع آن را در حدود دوملیون حدس میزنند. مکنت مزبور درنتیجه معاملات عاقلانه الفانسو که بیشتر در سهام امریکائی، انگلیسی و فرانسوی معامله می کند جمع شده بعلاوه الفانسو دارای املاک زیاد در خود اسپانی میباشد لکن هنوز معلوم نیست دولت جمهوری اسپانی باو اجازه بدهد که املاک مزبور را فروخته و وجوه آنرا خارج نماید. یا خیر؟

الفانسو از آن جائی که رفقای زیاد در انگلیس دارد محبوب عامه انگلستان است و بالاخره حدس زده می شود که در لندن سکونت اختیار نمایدیک کمپانی مهمی که دارای ۲۵ ملیون سرمایه و مشتمل برسندیکای امریکائی، فرانسوی و انگلیسی میباشد پست ریاست و مدیریت کمپانی را با مواجب سالیانه سی هزار لیره تقدیم الفانسو نموده است. الفانسو هنوز در اینخصوص تصمیمی اتخاذ ننموده و منتظر نتیجه انتخابات عمومی اسپانی است.

***

صبح ۹ نوامبر ۱۹۱۹ در ارکان حرب قوای امپراطوری آلمان مذاکره شده است که قیصر ریاست قوا را ترک نکرده و قشون را تحت اختیار خود آورده جنگ را ادامه میدهد لکن از طرف دیگر درباریان باتفاق چند نفر از صاحبمنصبان قشون امپراطوری از اسپانی بسرحد هلاند مسافرت نموده و به قیصر اجازه داده شد که در منزل (کونت بنتیک) در (امترنکن) که هنوز در آنجا مشغول خواندن کتاب مقدس و هیزم شکنی است زیست نماید بدین نحو قیصر امپراطور عظیم‌الشان آلمان دوره خلع خود را شروع نمود. قیصر باوجود پرتست های متعدد و دعواهای مختلف در محاکم عدلیه موفق شد که قریب ۲۵ ملیون لیره املاک خود را در آلمان برای خود نگاهداشته و دولت جمهوری آلمان نیز برای یک پارچه ملک به ضمیمه مبلغ ۷۵۰ هزار لیره دیگر به او پرداختند. پس‌انداز شخصی قیصر درموقع استعفا از سلطنت بردوملیون لیره بالغ گردیده و قریب هزار کاردوجنگال نقره و یکصد قاشق نقره نیز با خود به دورن (هلاند) همراه برده برخلاف سخاوتیکه دولت آلمان در تفویض املاک او نشان داد قیصر پس از رسیدن به دورن بوسیله مراسله تقاضا نمود که دو جفت کفش های راحتی و دودولابچه جای جاروب و دومیز صورت شوئی او را نیز باو اعاده دهند!

امانیوئل پادشاه سابق پرتغال کمدلباسهای سلطنتی

مکنت شخصی امانیوئل در ۵۰۰ هزار لیره تخمین زده شده مشارالیه در ۱۹۱۰ پس از سلطنت مختصری، خلع و اکنون در منزل با شکوهی در حوالی لندن که شامل باغ مجلل و سالون رقص و بیست اطاق خواب میباشد زندگی میکند. دولت پرتغال در ۱۹۱۱ مبلغ ۸۰۰۰ لیره عائدی سالیانه برای او معین نمود. امانیوئل اغلب در اسب دوانیها، شکار و جوگان بازیها دیده می شود. در ۱۹۲۶ چهارصدوهفده صندوق بزرگ شامل اثاثیه خانه، شرابهای ممتاز و مقداری اسلحه و البسه از قصرهای سلطنتی لیسبون برای او فرستاده شد.

احمدمیرزا و پرستاران قشنگ پاریسی

احمدمیرزا در ۱۱ سالگی بسلطنت رسیده لیکن پس از مسافرت خود باروپا بقدری از اوضاع فرنگستان خوشش آمد که میل مراجعت بایران را نکرد، در ۱۹۲۵ توسط مجلس شوری خلع ولی این قضیه او را زیاد مشوش ننمود زیرا قریب یک ملیون لیره در بانکهای فرانسه بانضمام یک جعبه جواهر ذخیره داشت احمدمیرزا بیشتر اوقات خود را سر میزهای قمار منت کارلو ودویل و میهمانی ها بخانم های رفیقه خود و مریض خانه های خصوصی که پرستاران بیست و یکساله شیک و قشنگ از او پرستاری مینمودند بسر میبرد - گرچه دارائی او در این اواخر بواسطه ول خرجی های زیاد کمتر و کمتر شد. ولی بازثروت قابلی اندوخته داشت.

احمدمیرزا سال گذشته در پاریس در یکی از مریضخانه های امریکائی در سن ۳۲ سالگی وفات نمود.

شش لیره امان‌الله

امیرامان الله که بر طبق اظهارات خودش فقط با شش لیره از افغانستان خارج شد اکنون در فلورانس در ویلای خیلی لوکسی زندگی میکند در موقع مسافرت خود باروپا قریب ۵ ملیون لیره طلا همراه داشته و اقلا نصف این مبلغ در بانکهای مختلفه برای روز مبادا ذخیره گردید در موقع حرکت از افغانستان نیز دو فقره جواهر که قیمت آن در حدود ۵۳۰ هزار لیره تخمین زده شد. همراه آورد اخیرا چند عدد از جواهرات کوچکش در رم به قیمت قریب ۲۰ هزار لیره فروش رفت.

آخرین خلفا - مساعدت نظام حیدرآباد

وضعیت مالی عبدالمجید آخرین خلفا معمائیست که تابحال حل نشده مشارالیه مجبور شد که با حرم خود در ۱۹۲۴ از ترکیه خارج شود وگرچه دارائی و اسباب های شخصی او چندین اتومبیل بارکش را پرنمود با این حال جواهرات او را فقط در ۵۹۵۰ لیره قیمت نمودند تصور نمی رود که عائدی دیگری هم داشته باشد در همان سال نظام حیدرآباد بتصور این که وضعیت مالی عبدالمجید بجای باریک رسیده مبلغ ۳۶۰۰ لیره تقاعد و مقرری سالیانه برای او معین نمود درصورتیکه قبل از این قضیه عبدالمجید که رئیس خانواده بزرگ و دارای ۶۱ سال میباشد و هنوز خود را خلیفه میداند رسما اعلام نمود که از قسمت پول ابدا درتنگی نبوده و بیش از مقدار کافی دارد عبدالمجید اوقات خود را بین قصر در نیس و هتلی در سویس میگذراند.

توکاچی

راجه سابق ایندر معروف به توکاچی رائوی سوم در موقع فرار تخمین زده شده که قریب ۵ ملیون لیره همراه خود برد در ۱۹۲۶ استعفای از سلطنت را برمقابل شدن با تحقیقی راجع بربودن دختر رقاصه محبوبه‌اش موسوم به ممتاز بیگوم ترجیح داده و در موقع فرار بلندن برای رسیدن بکشتی خود را توی ظروف خاکروبه مخفی نمود که جواهرهای گرنبهائی راکه بلندن برای فروش می آورد در دستهای خود محفوظ نگاهدارد - دو سال بعد تمول او بحدی رسید که سالیانه بالغ بر ۶۰ هزار لیره بزن خوشگل امریکائی خود «تنسی میلر» با اضافه ۱۰ هزار لیره برای پول جیب و چهار مستحفظ و شش مستخدم و دو کالسکه و غیره و غیره میپرداخت.

فقر امپراطور پکن

امپراطور مخلوع ۲۴ ساله پکن که بتخت سلطنت مملکت اسمانی در شش سالگی رسیده در ۱۹۲۴ خلع و در کوچه پس کوچه های پکن از ترس جان میدوید فعلا در فقر و فلاکت در تین تسن زیست می نماید. دولت جمهوری هنوز یکشاهی از ۶۵۰۰۰ لیره مقرری سالیانه که برای او تصویب نمودند نپرداخته و مشارالیه از منزل متوسطی که کرایه آن در حدود ماهی ۵۰ لیره بود بخانه محقری که کلیه مخارج او با شام و نهار و غیره چهل لیره می شود نقل مکان نموده و هزاران پیروان و رفقای او نیز در فقر و فلاکت می باشند.

عبدالحمید «لعنتی»

عبدالحمید معروف به «لعنتی» که قاتل ارامنه دشمنان سیاسی و زوجه های خود بود در ۱۹۰۹ از خلافت ترکیه مخلوع و تا سال ۱۹۱۸ در اسارت میگذرانید. همواره هزارها قوم خویش و اقربای بی چیز او مشغول مرافعه در محاکم عدلیه برای تحصیل مکنت و ثروت بی حد و حساب او بوده اند مکنت عبدالحمید بالغ بر ۳۰۰ ملیون ثروت شخصی، ملیونها املاک قوم و خویشان و هزارها چریب زمین های معادن نفط بوده است برخلاف این سلطان محمدچهارم یکی از سلاطین دیگر مخلوع ترکیه باندازه وضعیات مالی او بد بود که خواهرش یک قطعه جواهر شخصی خود را بدوازده هزار لیره فروخته و مدتی باوجه آن بسر بردند.

سلطان محمدمخلوع با استقراض بقیه عمر خود را در سنتا ریمونیس بسر برده لکن پس از وفاتش بحدی قروض او زیاد و طلبکاران فشار آورده بودند که نعش او مدتی زمین ماند تا مصارف تدفین فراهم گردید - سلطان محمد حرم ۲۰۰ نفره خود را در اسلامبول گذاشته و در جواب پیشنهاد کمپانی های تیاتر در پاریس برای بازی کردن رئیسه آن ها چنین گفت «خانمها گرسنه نیستند لیکن هرگونه پیشنهاد مناسب و خوبی را برای بازی کردن قبول خواهند نمود.»

سلطان یونان

مبلغی که جورج سلطان مخلوع یونان در ۱۹۲۴ همراه خود برد ۲۵ هزار لیره است دولت یونان حاضر شد که مقرری سالیانه برای او معین نماید بشرط اینکه رسما استعفا بدهد لیکن مشارالیه از قبول آن امتناع ورزید چند سال قبل تصمیم داشت که برای کمپانی های فیلم برداری امریکا حکایات و کتب سینما بنویسد ولی اکنون مانند سایر سلاطین مخلوع اوقات خود را بین لندن و پاریس و نیس میگذراند.

سلطان مخلوع بلغار

سلطان مخلوع بلغارستان معروف به (فاکسی فردی) باعایدی سالیانه ۸۰۰ هزار لیره بقول خودش بین گلها و پرندگان خود در کوپرک زندگی میکند.

شایعاتیستکه دولت آلمان مبالغ معتنابهی به فردیناند پرداخته و دولت فعلی را دچار مشکلات عدیدی نموده است - چندی قبل یکی از وکلای کمونیست ریشتاخ استیضاحی در این موضوع از این کابینه نمود در آنموقع چندان اهمیتی به این قضیه داده نشد لیکن حالا کلیه جراید آزادی خواه و وکلای ریشتاخ مطلب را جدا تعقیب نموده و برای رسیدن بحقایق پرداخت های دولت آلمان بفردیناندار صرف هیچگونه مساعی خودداری ننموده اند - تصور میرود که کلیه وجوه پرداختی بفردیناند در تعقیب تعهدات دولت امپراطوری آلمان برای جبران خساراتیکه بمشارالیه از دخول بلغارستان در جنگ بین المللی و از دست دادن تاج و تختش وارد آمده میباشد. راپرتی در این باب توسط رئیس بانک ریش کردیت تهیه و در راپرت مذکور چنین تفصیل داده شده که ۱۹۲۷ دولت آلمان مبلغ ۲۵۰/۰۰۰ لیره بفردیناند پرداخت و مشارالیه کتبا تایید نمود که مبلغ مزبور کلیه تعهداتی را که دولت امپراطوری آلمان در ۱۹۱۵ نموده بود جبران مینماید.

با اینحال در ۱۹۲۴و۱۹۲۵ در راپرت ذکر میکند که فردیناند مبلغ ۵۰ هزار لیره از دولت آلمان تقاضا نموده و تاکید نمود که موضوع را بالخصوص از پسرش بوریس پادشاه بلغارستان مخفی بدارند. در آوریل ۱۹۲۷ مجددا فردیناند تقاضای پول از دولت آلمان نمود دولت وقت سالی سه هزار لیره تقاعد برای او تصویب نمود لیکن فردیناند از قبول آن امتناع ورزیده و بالاخره دولت انرا بپنجهزار لیره بالا برد مجددا در اواخر ۱۹۲۷ یکهزار لیره دیگر به آن اضافه گردید.

تصور میرود که هر ساله مرتبا مبلغ ۶ هزار لیره فردیناند روز اول آوریل دریافت میدارد از دولت استیضاح شده است که بچه علت مبلغ ۲۵ هزار لیره بفردیناند در ۲۳ فوریه سال جاری در روز تولدش (۷۳ سال دارد) توسط چکی صادره از وزارت که بعهده ریش بانک کشیده شد و منشی مخصوص هیندنبورک رئیس جمهور نیز امضاء نموده است پرداخته شده؟

ده ملیون لیره جواهر

کارل هشتم امپراطور مخلوع اطریش در این قسمت از سایر همقطاران خود خوشبخت‌تر بوده استکارل در ۱۹۱۹ در موقع خارج شدن از اطریش جواهراتی را که با خود همراه برد بالغ برده ملیون لیره تخمین زده شده. ازجمله جواهراتی که همراه داشت جواهر معروف فلورانتین که باندازه یک هلو است - مروارید فرانکفورت - ستاره شرق - سنگ بادن گوشواره های گرانبهای ماری ترس و گردن بند هائی که مرواریدهای آن بدرشتی الوبالوبوده و غیره و غیره بوده است با این وصف کمتر نصیب شخص خود امپراطور گردید. بیشتر آن بخیال تسخیر مجدد امپراطوری و تاج و تخت اطریش حیف و میل شده و بالاخره کارل نیز بنتیجه نرسید.

اکنون کلیه جواهرات گرانبهای فوق‌الذکر ازبین رفته و امپراطریس زیتاپس از فوت کارل در ۱۹۲۲ تنها قصر خود را در اطریش که باقی مانده بود بهتل تبدیل نموده است.

در قایق ماهی گیری

معروف ترین پادشاهان مخلوع نایلئون سوم بوده که سعی نموده قریب دوملیون لیره در زمان جنگ فرانسه و آلمان بطرز قاچاق از فرانسه خارج نموده و در یکی از بانکهای انگلیس بامانت بگذارد در ۱۸۷۱ با قایق ماهی گیری بانگلستان فرار نموده و بقیه عمر خود را که بیش از دو سال نبود بافامیلش در یکقطعه باغ و عمارت مجللی در شمال لندن صرف نمود.

از : تایمز لندن

ایران و اصلاحات درخشان آن

۶ اردیبهشت ۱۳۱۰

روزنامه تایمزلندن مورخه ۸ آوریل ۱۹۳۱ در مورد اصلاحات در ایران مقاله مبسوطی چاپ نموده طی آن نوشته است:

مسافری که بعداز یک غیبت طولانی مجدداً ایران را می بیند از تغییرات و اصلاحاتیکه در هرقسمت بوقوع پیوسته دچار حیرت و شگفتی میگردد.

درمملکتی که سابقاً همیشه دستخوش بلواطلبان و در معرض نهب و غارت قرار گرفته بود امنیت جانی و مالی تامین گردیده است در سیاست خارجی موفق به رفع ولغو کاپیتولاسیون و آثار وخیم آن گردید و شاه امروز سلطان مستقلی است در خاک ایران راههای وسیع ساخته شده و طهران ظرف چند سال اخیر از یک شهر شرقی درجه دوم بشهری تبدیل یافته که بسیاری از آثار ولوازم یک پایتخت در آن مشهود است.

از لندن ظرف شش روز از طریق هوا میتوان به طهران رسید فاصله آن از دمشق یازده ساعت واز بوشهر هفت ساعت است روزگار مسافرت با کاروان خسته کننده سیری شده و راههای اتومبیل روبرای کسانی که دسترس به طیاره ندارند مهیا و آماده است. خیابانها و کوچه های باریک بادکاکینی که از محصولات محلی انباشته شده بود خراب شده است.وبجای آن بولوارهای وسیع و مغازه های جدید شیشه دار ساخته شده بطوری که از نقشه کنونی شهر معلوم است تمایل اولیاء امور این است که شهر تهران را بطرف جبال البرز که در دامنه آن عمارات ییلاقی سفارتخانه های خارجی واقع شده توسعه دهند.

شهر بوسیله چراغ الکتریک روشن میشود - اتومبیل جای تراموای اسبی عهد عتیق بلژیک را گرفته است.

اصلاح قانون استخدام کشوری

۴ دی ۱۳۱۰

نظربانیکه در قانون استخدام کشوری برای وراث مستخدمینی که قبل از وصول بحد تقاعد در نتیجه انجام وظیفه یا نجات کسی که از هلاکت کشته شده یا فوت می شوند و همچنین وراث اشخاصی که مطابق مقررات ماده ۴۶ ذی حق باخذ وظیفه شده‌اند تکلیفی معین نشده ماده واحده ذیل را بجای ماده ۴۷ قانون استخدام پیشنهاد و تقاضای تصویب مینماید.

ماده واحده - ماده ۴۷ قانون استخدام کشوری از این تاریخ ملغی و این ماده از اول فروردین ۱۳۱۰ بجای آن برقرار میشود.

اولا - هر گاه یکی از مستخدمینی که بحد تقاعد رسیده‌اند اعم از آنها که در سر خدمت هستند یا آنهائی که متقاعد شده‌اند فوت نمایند نصف حقوق تقاعدی که دریافت میکرده است یا ممکن بود اخذ نماید بطور متساوی بورثه قانونی که درماده ۳ قانون وظائف مورخ ۱۹ ربیع‌الاول ۱۳۲۶ تصریح شده است بعلاوه برادر و خواهری که در کفالت متوفی بوده‌اند داده میشود.

ثانیا - مستخدمینی که بحد تقاعد نرسیده ولی مطابق ماده ۴۶ به اخذ وظیفه معادل دو ثلث حقوق ذی حق شده باشند نصف بلاکسر وظیفه که دریافت میداشتند در حق ورثه قانونی آنها که در ماده ۳ قانون وظائف ذکر شده بعلاوه برادر و خواهری که در کفالت متوفی بوده‌اند از روز بعد از فوت برقرار میشود و اگر بحد تقاعد رسیده باشند پس از فوت همان نصف حقوق تقاعد بر طبق قسمت اول این ماده به بازماندگان مزبور داده خواهد شد.

ثالثا - هر ایرانی که در خدمت دولت بوده و حقوق میگیرد از هر طبقه که باشد (یعنی مستخدمین با رتبه و بی رتبه و جزء و کنتراتی) اگر در راه ادای وظیفه بواسطه حادثه‌ای هلاک شود که ثلث بلاکسر آخرین مقرری او از روز بعد از فوت درباه ورثه قانونی او بعلاوه برادر و خواهری که در کفالت متوفی بوده‌اند برقرار میشود ولی اگر مستخدم رسمی بوده و بحد تقاعد رسیده بوده است و دو ثلث مقرری مذکور از میزان حقوق تقاعدی که بایستی مطابق ماده ۴۵ به مستخدم مزبور داده شود کمتر باشد همان حقوق تقاعد را دریافت خواهد نمود.

وظائف مذکوره دراین ماده در مورد فقره اول و ثانی مطلقاً از صندوق تقاعد و در مورد ثالث در صورتی که مستخدم رسمی باشد از صندق تقاعد والا از عایدات عمومی دولت برقرار خواهد شد مگر آنکه از مستخدمین اداراتی باشد که عایدات آن منحصرا بمخارج خود میرسد که در این صورت از بودجه آن اداره برداخته میشود.

تبصره - مقصود از حادثه که در این ماده ذکر شده صدمات غیرمترقبه و اتفاقات فوق‌العاده مانند قتل مفتش دردست قاچاقچیان و سوختن مامورین اطفائیه درحین خاموش کردن حریق و انفجار مواد محترقه برای مامورین حفرتونل و نظایر این وقایع میباشد.

رئیس الوزراء

وزیر مالیه

۱۳۱۰ : رویداد های ایران

علامت مشخصه برای استحمام در دریا *
سیم‌کشی برق شیراز شروع شد *
سردر نقاره‌خانه را خراب کردند *
اسفالت ریزی خیابانها شروع شد *
کارخانه سمنت سازی پل‌سفید رودافتتاح گردید * خریداری گردید *

* آقای دکتر علی اصغر خان مودب نفیسی «مودب الدوله» از طرف اعلیحضرت همایونی به سمت پیشکاری و سرپرستی والاحضرت ولایتعهد تعیین و انتخاب گردیده‌اند.

* حکومت گیلان به بلدیه بندرپهلوی ابلاغ نموده است که از نقطه نظر جلوگیری از اتلاف نفوس و خطرهای متصوره لازم است دردریا علامت مشخصه برای حدود استحمام نصب نمایند.

* درمیاندوآب تگرگی بدرشتی یک تخم مرغ ریزش کرد و قسمتی از محصولات غله میاندوآب را پایمال نمود.

* از طرف بلدیه طهران برای احداث جاده جدیدی از تجریش به دربند مطالعات لازمه بعمل آمده و در نظر گرفته‌اند از کوچه نزدیک به دواخانه پاباریان تا قصر ملک و از آنجا تادربند جاده مزبور احداث گردد.

* شیراز - کارخانه چراغ برق بکار افتاده است و عملیات سیم کشی که در شهر شروع شده بود تکمیل گردیده و فعلا شهر شیراز شبها با چراغ برق روشن میشود و تصمیم گرفته شده است که تا نصف شب روشنائی شهر بوسیله کارخانه مزبور تامین گردد.

* مریضخانه رفسنجان بنام مقدس اعلیحضرت همایونی، از طرف آقای دکتر کریمی رسما مفتوح شد.

* مامورین بلدیه شروع به خراب کردن سردرنقاره خانه که مقابل بازار گلوبندک واقع میباشد کرده‌اند و ذر نظر است سردرنقاره خانه بکلی برچیده شود.

همچنین برای توسعه خیابان جباخانه نقشه‌ای طرح ریزی شده که پس از تصویب بموقع اجرا گذارده شود.

* از طرف دولت یکدستگاه کارخانه سمنت سازی از آلمان خریداری گردید و قسط اول آن هم پرداخت شده است. امور کارخانه مزبور بوزارت طرق و شوارع واگذار شد که نسبت به اداره کردن آن اقدام نمایند.

* بدنبال کشف اختلاس وارتشاء در اداره تفتیش انحصار مشهد، میرزااسمعیل خان صنیعی فرزند مرحوم میرزااحمدخان صنیع السلطنه اهل تهران رئیس سابق اداره تفتیش انحصار بدوفقره اختلاس وارتشاء متهم و مستحق مجازات می باشد.

* آقای فتح الله خان پاکروان وزیر مختار ایران در رم بسفارت مسکو انتخاب شدند.

* نمایشگاه صنعتی ایران در منچستر (انگلستان) افتتاح شد.

* بطوریکه اطلاع می دهند تا این تاریخ طیاره هواپیمائی یونکرس ایران در حدود ۲ میلیون کیلومتر طیران کرده و ۱۶ هزار و پانصد نفر مسافر حمل کرده است.

* مطالعات راجع به تکمیل امور روشنائی و تهیه کردن الکتریک برای شهر تهران از طرف بلدیه ادامه دارد.

* دستور تهیه اوزان و مقادیر بر طبق قانون از طرف بلدیه داده شده است.

* از طرف بلدیه طهران برای اسفالت ریزی خیابانها مطالعات مبسوطی بعمل آمده و بقرار معلوم در نظر گرفته شده است که سطح خیابانها را اسفالت نمایند.

* پل سفید رود در حضور اعلیحضرت همایونی افتتاح گردید.

نمونه آگهیهای سال ۱۳۱۰

دل شب

در میان فضای قیرگون که تمام موجودات در آغوش ظلمت غلیظ پنهانند همینکه از یک گوشه آسمان ماه زرین باچهره خندان نمودار میشود پرتو روز رنگش یک صفای فوق‌العاده در فضای خیال شما تولید خواهد نمود که فورا خاطر شما متوجه کراوات های زرنگار مغازه ری پور شده تصور خواهید فرمود که از نوشیدن یک فنجان چائی بهاره لاهیجان شاداب و سرمست شده‌اید.

اولین سالون واریته در طهران

سالون سینما مدائن، خیابان سیروس (سرچشمه سابق) هم سینما هم تیاتر، هم رقص بادکورهای سبک جدید. سن با شکوه ومزین. سالون منظم و راحت.

برای اولین دفعه است که در طهران سالون واریته یعنی نمایشات مختلف در یک شب تشکیل میشود.

طبیعت و زلف های مصنوعی

طبیعت ضعیف است، خانمهائی که مورد بی لطفی طبیعت واقع شده‌اند متاثر نباشند زیرا میتوانند بوسیله زلف های مصنوعی مغازه شومرسلمانی لاله زار این نقیصه را مرتفع سازند.

خرید اسب و قاطر

وزارت جنگ اسبهای درشت و قاطرهای قوی به قیمت های خوب خریداری می نماید صاحبان دواب پیشنهادهای خود را همه روزه به رکن ۴ ارکان حرب کل قشون تسلیم نمایند.

نعره زنان میایند!... نعره زنان میایند!....

مخفی شوید... دور شوید... فرار کنید... اگر قدرت دارید نایستید... تامل ننمائید.... خود را کنار بکشید.... اگر میتوانید.

چه بسا برای همه اتفاق افتاده

شب در خواب مثلا ببر یا شیری را انسان در تعقیب خود دیده و هر چه میخواسته است فرار کند در قدمهای خود احساس قوت ننموده اینست حال کارگران بزرگترین سیرک سیار عالم سیرک ژوردن

چرا؟.... مگر چه اتفاقی افتاده؟..... - آه و ناله مجروحین است که بگوش میرسد فریاد و استغاثه افتادگان است که شنیده میشود

عرابه ها - چادرها - خیمه ها - اطاقهای کالسکه - در هم و برهم - شکسته و ریخته - خورد و خمیر نعره زنان میایند!... نعره زنان میایند!....

کی؟.... چی؟.... برو.... نایست.... آمد.... گرفت.... کشت.... خورد.... زد.... انداخت.... شکست.... درید.... - چه خبر است؟... چه شده.... ببر ژیان.... ببربیان.... ببر مهیب سیرک زنجیر خود را گسیخته - کجا بروم... چه بکنم... عجب بلائی.... وای.... امان.... داد.... بیداد.... فریاد.... بیا.... مترس.... تمام شد.... ببر را گرفت.... - کی؟.... چطور؟.... - ژاک

اول جوان مشهور سیرک و پهلوان نامدار با دو بازوی آهنینش فکین ببر را گرفته و چنان بقوت فشرد که نعره ببر در گلوی او خفه شد.

تمام این قضایا - این هیجان و پروبرو این شورش و انقلاب این گیرودار را شب جمعه ۲ مهرماه در سینما سپه موقع نمایش فیلم معظم نعره ببر که اولین فیلم کاروان سبز و فصل پائیز سینما سپه است ملاحظه خواهید فرمود شب نمایش را درست بخاطر سپرده و کلیه اعضاء فامیل را برای ملاحظه آن حاضر نمائید.

پلاک حق الثبت وسایط نقلیه

بعموم مالکین وسایط نقلیه اعم از موتوردار و بدون موتور شخصی و کرایه و مخصوصا بعموم رانندگان وسایط نقلیه لزوما اخطار میشود که در تجدید پلاک حق‌الثبت هذه‌السنه ۱۳۱۰ تسریع نموده و تا قبل از ۱۵ اردیبهشت ماه وسایط نقلیه خود را برای نصب پلاک بسرویس حق‌الثبت ارسال نمایند. رئیس اداره کل مالیات ایالتی طهران. یوسف

محصولات نفتی ایران

بنزین پاکیزه

روغن پارس

شوفری شب ماند بد در توی را
گفت ماشینم خراب است ای داداش
هر چه می گردم ببینم این چشه
علتم اندر کار آن حیران شده
گفتمش ماشین توخوب است و نو
کاربیو راتر را به بین بار دگر
گر توخواهی روغن وبنزین خوب
مصرف خاصان بود بنزین پارس
حاصل پاك وطن مصرف نما

گفتم این جا مانده ای یارو چرا
چرك وجرم وخاك وخل رفته است لاش
راه سر بالا چرا بد می کشه
گوئیا ماشین و اسبابش بده
اینقدر در آن مکن توکند و کو
این ز بنزین کثیف است ای پسر
روبکن مصرف ز محصول جنوب
رفع هرعیبی کند «بنزین پارس»
هر زمان و هر مکان و هر کجا

گریس پرچربی

اهشی

شرکت نفت انگلیس و ایران محدود

بریتانیای کبیر وایران

۳۰ مرداد ۱۳۱۰

تعیین یک وزیر مختار جدید انگلیس مستروژینالد هور در طهران و اعزام یک شخص مهم لایقی از طرف اعلیحضرت رضا شاه پهلوی به لندن که موافق مقاصد و مرام مملکتش است یک تصادف خوشی میباشد. بااظهار خیر مقدم بجناب اجل آقای علیقلیخان انصاری که دارای سابقه ممتاز است ما فقط شفاها حسن خدمت بجا نمیآوریم جرا که امیدواری کامل و عقیده راسخ ماباینست که بوسیله مأموریت ایشان روابط ایران و انگلیس بریک پایه رضایت بخش تر از اینکه حالیه هست مستقر خواهد گردید. در احساسات و حسن تلقی ملت انگلیس از مساعی کنونی ملت ایران برای پیشرفت و استقرار مبانی خود برپایه بلندتری که سالهای متمادی آنرا اشغال نکرده بود کمترین تردیدی موجود نیست. حسن نیت زیادی وجود دارد که بایستی به وسیله انعقاد عهدنامه ها آنرا محکم نمود. ازجندی سوء تفاهماتی ایجاد شده لیکن در صورتی که مقاصد و منافع اساسی مملکتین از طرفین منظور گردد نمیباید در سر جزئیات کشمکش نمود.. هرکجا اراده وجوددارد راه حل هم وجوددارد و چون ایران برای انگلیس و انگلیس برای ایران لازم است باید این راه پیدا بشود. بنابراین بوزیر مختار جدید ایران در لندن ووزیر مختار جدید انگلیس که قریبا مسند خودرا اشغال مینماید ادعیه های خودمانرا تقدیم و اطمینان داریم که حال بهترین موقع برای تحکیم روابط ایران و انگلیس میباشد.

ازوضعیاتیکه سابقاً بین مملکتین وجود داشت هرچه کمتر گفته شود بهتر خواهد بود لیکن موضوع عمده که بایستی در نظر گرفت تغییرات عمیقی است که پس از جنگ در ایران ظاهر شده و تصمیم بریتانیای کبیر در حدود امکان در پیشرفت و نفوذ این تغیرات است بنفع عموم.

۱۸۲
۲۸ هزار روز تاریخ ایران و جهان
اطلاعات ۱۳۰۴

حساب از دست گمرك دررفته

اتومبیلهای رنگارنگ درایران

درهیچ نقطه‌عالم بقدرایران اتومبیل گوناگون‌وجودندارد

لوازم‌یدکی اتومبیل گران وخانه‌خراب کن‌است

اگر بخواهیم عوامل ترقی و تعالی مملکتی را شماره کنیم بطور مسلم حمل و نقل را هم باید در ردیف عوامل مهم بحساب بیاوریم.

حمل و نقل هر مملکتی باید دوش بدوش سایر عوامل پیش برود و الا نمیتوان همه چیز خوب را داشت، تمام عوامل ترقی را برای مملکت فراهم کرد ولی بحمل و نقل آن توجه نداشت و آنرا بصورت ناقص و سرو دست شکسته تهیه کرد.

وضعیت کنونی حمل و نقل ایران خوب نیست نه اینکه حمل و نقل در ایران عقب رفته باشد خیر، حمل و نقل کنونی ایران قابل مقایسه با چند سال پیش نیست. همه کم و بیش در نقاط مختلفه مملکت مسافرت کرده وضعیت مسافرت و یا حمل و نقل مال التجاره را در قدیم دیده‌ایم و اگر این مقایسه را بخواهیم بکنیم از حیث حمل و نقل خیلی جلو رفته‌ایم زیرا تبدیل نقلیه شتر به موتور آنهم در ظرف مدت کمی کار کوچکی نیست ولی باید این قسمت را مورد دقت قرار داد که وضعیت حمل و نقل طوری خراب و مفتضح نشود و ما را مستاصل نسازد که دوباره مجبور شویم متوسل به همان الاغ و شتر و قاطر گردیم.

یکی از معایب بزرگی که در راه حمل و نقل ایران وجود دارد این است که بدون اینکه صلاح و صرفه اقتصادی را در نظر بگیریم همینکه لذت نقلیه امروزی را چشیدیم دیگر از خود بی خود شده هرکارخانه در دنیا و در کوچکترین شهری ایجاد شد صاحبش از هوا و هوس و بی اطلاعی ما استفاده کرده یک نمونه از اتومبیل و کامیون خود را به این مملکت فرستاده در نتیجه کلکسیونی از انواع و اقسام اتومبیل در ایران تشکیل شد که این خود بلای بزرگی برای پیشرفت نقلیه مملکت شده است.

در بدو شروع بکار و همان موقعی که میخواستیم نقلیه را عوض کنیم ابدا به این فکر نیفتادیم که یک یا دو سیستم اتومبیل را که در دنیا خوب و قابل استفاده است اتخاذ نموده همان را در مملکت رواج دهیم ما میتوانستیم برای اینکه یک یا دو رقم اتومبیل خوب را در مملکت بپذیریم مسابقه تشکیل دهیم، تمام کارخانجات و کمپانیها هم شرکت مینمودند، هرکدام از نقطه نظر دوام و قیمت و صرفه جویی بهتر و مناسبتر بود همان را قبول میکردیم و کمپانی هم ناچار بود از اینکه کار خانه در ایران یا برای اتومبیل سازی و یا برای ساختن اشیاء یدکی و غیره تاسیس نماید و امروز دچار این اشتباهات عجیب و خسارات طاقت فرسا نمیشدیم.

حالا کار عیب پیدا کرده و خساراتیکه باید از اتومبیل که یکی از وسائل ترقی و عمران است بمملکت ما وارد بیاید وارد شده و سالی چند ملیون پول این مملکت در بهای کلکسیون اتومبیل و اشیاء یدکی آن خارج گردیده است ولی آیا نباید در این مورد قدری فکر و تعمق کرد و راه علاجی برای این کار پیدا نمود.

تاکی باید هرکارخانه یک نماینده هم در ایران برای فروش اشیاء یدکی بفرستد و بهر قیمتی که دلش بخواهد اشیاء مزبور را بحلق مردم فرو برده و مبالغ هنگفتی پول این مملکت را در اثر تردستی و زرنگی خود خارج کند آیا روزی نباید جلوی این سیل خسارت را گرفت؟

کدام صاحب اتومبیل را پیدا میکنید که از گرانی مخارج اتومبیل ناله‌اش بلند نشده باشد چرا باید اینطور باشد، چرا باید اتومبیل این مخارج سنگین را در این مملکت پیدا کند؟

اتومبیل که وسیله آبادی و سعادت هر مملکتی است چرا در ایران باعث خانه خرابی شده است. آیا هیچ دلیل و فلسفه پیدا مینمائید جز اینکه ما همیشه درهر کاری بی مطالعه و نقشه هستیم و دیگران با نقشه.

در هیچ کجای دنیا و حتی در ثروتمندترین ممالک عالم این کلکسیون اتومبیل را که در اینجا جمع شده است پیدا نمیکنید.

در احصائیه گمرکی سال گذشته اداره گمرک توانسته بود بالغ برصد مارک و کارخانه مختلف را یاد داشت نماید ولی حساب از دستش در رفته و مجبور شده بود چندین اتومبیل وارده دیگر را باسم متفرقه ثبت نماید.

حالا ملاحظه فرمائید با وضعیت اقتصادی مملکت و با بی پولی مردم آیا این رویه باعث خانه خرابی نیست؟

کمپانی که دلش برای ما نسوخته، او میل دارد بهر وسیله هست بازار خودش را در مملکت ما رواج و توسعه دهد ولی آیا نباید ما هم قدری مطالعه کرده و قبل از این که دست بخرید اتومبیل بزنیم حساب آینده تاریک آن را پیش خود بنمائیم و نگذاریم اینطور کلاهمان را دیگران بردارند.

قتل فجیع روزنامه فروش در میدان سپه

روزنامه‌فروشها در مریضخانه نظمیه حضوریافتند و تا عصر امروز روزنامه نفروختند

۷ مهر ماه ۱۳۱۰

ساعت پنج و نیم بعد از ظهر دیروز قتل فجیعی در ضلع شرقی میدان سپه مقابل عمارت پست و تلگراف (ابتدای خیابان ناصریه) وقوع یافت که کمتر نظیر داشته است.

کاظم روزنامه فروش را اهالی شهر خوب میشناسند، این شخص در فروش روزنامه زبر دست و علاوه بر روزنامه غالبا کتابچه‌هائی نیز راجع بمسائل اجتماعی بفروش میرساند و بسا اوقات تابلوهای اعلانات سینما را با صدای رسائی در شهر گردش میداد و از این راه خود و زن و دو بچه‌اش امرار معاش مینمودند.

ساعت وقوع جنایت در ضمن فروش روزنامه کتابچه‌هائی که قانون جدید نظام وظیفه در آن طبع شده است بفروش میرسانده شخص مجهول الهویه پیش آمده قانون مزبور را خواسته و بکاظم میگوید تو دروغ فریاد میزنی من باید اول قانون را ببینم بعد خریداری کنم ودر طی این صحبت گفتگوی مختصری شده و چون مجهول الهویه از حال طبیعی خارج و مست بوده است کاظم باو میگوید: «تو حالت بجا نیست مگر از پای خمره رد شده‌ای!»

همین حرف سبب یک قتل و دو جنایت شده است. زیرا بمحض اینکه کاظم بدبخت این حرف را بطور مزاح به شخص مجهول الهویه که امروز ظهر هویت او معین گردید میزند جانی دست بدشنه که زیر لباس خود در جلد بوده و آویزان بوده است نموده غفلتا به ران کاظم فرو برده و بقدری بسمت شکم کارد را فرو میبرد که بامعاء کاظم نیز اصابت کرده و زخم خطرناکی وارد میشود. در این حین کاظم از پا درآمده زمین میافتد ولی جانی باین ضربت اکتفا نکرده ضربت مهلک دیگری بسینه او وارد میاورد کاظم در خون غوطه‌ور و از حال میرود میدان سه مخصوصا نقطه محل وقوع جنایت بر جمعیت‌ترین نقاط است، جمعیت از هر طرف جانی را احاطه مینمایند ولی جنایت کار مزبور در حالی که وضعیت جنون بخود داده بود با کاردی که در دست گرفته بوده کسانی را که میخواسته‌اند سمت او بیایند تهدید میکرده و بمحض اینکه سید عبدالله خان برای دستگیری جانی نزدیک میشود جانی با کارد بطرف سید عبدالله خان حمله کرده و زخم سختی نیز بشکم مشارالیه وارد میاورد این پیش آمد تا حدی جمعیت را متفرق میسازد (عباس نام) دومین شخصی بود که برای دستگیری جانی جلو آمد و باز مورد ضربت دشنه جانی واقع شده و کارد بدستش اصابت نموده او هم فرار میکند. در همین موقع مامورین پلیس رسیده و جانی را که در حال فرار بوده است دستگیر مینمایند و بزحمت کارد را از دست او خارج میسازند.

جانی را از میان جمعیت کثیر و ازدحام مردم عبور داده باداره نظمیه میبرند و بلافاصله کاظم را بوسیله درشگه بمریضخانه نظمیه حمل مینمایند دو نفر مجروح دیگر را نیز بمریضخانه میبرند.

در معاینه بدوی کاظم اطباء مریضخانه خطر جراحت وارده را در ورقه معاینه قید مینمایند و معالجات موثر نگردیده کاظم ساعت دوازده شب فوت مینماید.

مجروحین دیگر تحت معالجه میباشند و خطراتی متوجه آنان نیست عباس زودتر و سید عبدالله خان دیرتر مرخص خواهند یافت.

****

جانی پس از دستگیری و توقیف تحت استنطاق قرار میگیرد به اداره مدعی العمومی رابرت میدهند و آقای عمید که در آن موقع در اداره حاضر بوده‌اند فورا آقای صاحب جمع مستنطق شعبه دوم را برای تحقیق اعزام میدارند.

مامورین تامینات و آقای صاحب جمع شروع برسیدگی و استنطاق مینمایند لیکن جانی نه فقط از جواب سربیچی نموده و از ذکر نام خود خودداری میکرده است بلکه میخواسته است خود را مجنون جلوه داده و درست استنطاق ندهد.

غیر طبیعی بودن حال قاتل بواسطه استعمال مسکرات مستنطقین را مجبور میکند که تحقیقات را ببعد محول دارند لذا جانی را بمحبس اعزام میدارند.

***

امروز صبح قاتل را از محبس بشعبه اول تامینات آوردند. از طرف مدعی العمومی هم آقای میرزا اسدالله خان باستانی حضور یافت و دنباله تحقیقات و استنطاق شروع شد و بالاخره قاتل پس از مدتی که باز انکار میکرد هویت خود را اظهار و اعتراف بقتل و جنایات خودش نمود.

اسم قاتل ابوالقاسم و جوانی است ۳۵ ساله با اندام باریک، ضعیف البنیه اهل شرفخانه تبریز که در ۱۰ سال قبل بطهران آمده و در اداره ژاندارمری قهوه خانه داشته است پس از مدتی بمازندران رفته و در آن جا بقالی میکرده است از مازندران مجددا بتبریز رفته و مدتها هم در تبریز بوده تا ده روز پیش که مجددا بطهران آمده است.

قاتل بالتوی فاستونی مشکی در تن دارد که دشنه خود را زیر این بالتو آویزان کرده بود.

ابوالقاسم قاتل، علل این جنایت را فقط مذاکرات بین خود و کاظم و مخصوصا اینکه کاظم به او گفته است «مگر از پای خمره رد شده اید» اظهار داشته و هیچ سابقه خصومتی با او نداشته است.

پس از خاتمه استنطاق و اعتراف صریح قاتل به جرم و جنایات خویش دوسیه امر به بارکه بدایت احاله شد، قرار مستنطق فورا صادر گردید و قاتل به محبس نمره یک اعزام شد.

***

امروز تمام موزعین جراید شهری از صبح تا بعد از ظهر تعطیل کرده و مراسم تشییع جنازه کاظم را بعمل آورده‌اند.

از صبح عموم روزنامه فروش‌ها در مریضخانه نظمیه حضور یافته و با احتراماتی جنازه کاظم را مشایعت کرده بخاک سپردند و بپاس قوت یکی از همکاران خویش تا عصر امروز از فروش روزنامه خودداری نموده بودند.

اعدام قاتل روزنامه‌فروش

۱۰ اسفند ۱۳۱۰

ساعت شش صبح امروز ابوالقاسم امینیان قاتل کاظم روزنامه فروش در میدان شبه اعدام گردید.

در ساعت مزبور با وجود عدم مساعد بودن هوا جمعیت کثیری از زن و مرد و بچه در میدان سپه مجتمع شده بودند.

ساعت پنج و نیم بعد از نصف شب آقای سیاسی نماینده مدعی العمومی استیناف و آقای دکتر حسین قلی خان قزل اباغ طبیب قانونی عدلیه در دفتر اداره محبس نظمیه حضور یافتند آقای سرهنگ سید مصطفی خان راسخ رئیس اداره محبس و آقای یاور اشرفی نماینده تشکیلات نظمیه نیز حضور داشتند.

در ساعت مزبور ابوالقاسم امینیان از محبس خارج گردید و توسط طبیب قانونی معاینه شد.

بابوالقاسم گفته شد اگر تقاضائی داری بگو؟

ابوالقاسم گفت تقاضائی ندارم اما حالا که کار باین جارسیده من حرفهای خود را میزنم و شرح ذیل را در حضور آقایان نمایندگان عدلیه و نظمیه اظهار داشت:

من به هیچوجه مست نبودم و کاملا هشیار و خوش بودم - علت اینکه من این کار را کردم این بود که از وضع قانون ازدواج خیلی عصبانی بودم اوقاتم تلخ بود که چرا مردم مساجد را باغ ملی کرده‌اند همان روز که کاظم را کشتم کارد خود را بسته بودم و رفته بودم مجلس که چهار پنج نفر را بزنم، رفتم سمت مجلس اما درب مجلس بسته بود آمدم میدان توبخانه دیدم روزنامه فروشها داد میزنند راجع بقانون ازدواج گفتم داد نزن - نگو - گوش به حرف من نداد، داد زد باز گفتم داد نزن فحش داد من هم او را زدم. من تا بحال در هر جا که رفتم این را نگفته بودم اما حالا اقرار میکنم و میگویم که آن روز مست نبودم عرق خورده بودم اما خوش بودم و حالم سرجا بود کاظم را با هوشیاری زدم.

گفتند مطلب دیگری داری بگو؟

گفت - لباسهای من پیش هر کس باشد مال او باشد.

بعد گفت کاغذی هم باحمد بیک ولد کربلائی محمد نوشته‌ام برای او بفرستید. چهار پنج سال هم در آن خط کار میکردم نشد گیر افتادم!

پس از این اظهارات چون دیگر مطلبی نداشت او را از دفتر خارج نموده وارد محوطه اعدام نمودند.

پس از حضور در میدان، حکم محکمه قرائت گردید و محکوم بطرف چوبه دار روان شد.

محکوم از چهار چوبه پای دار بالا رفت و ریسمان بگردنش آویخته شد بالا کشیده شد از موقعی که وارد میدان شد تا وقتی که از چهار چوب بالا رفت در قیافه محکوم به هیجوجه آثار وحشت و اضطراب دیده نمیشد.

تا یک ساعت مصلوب بالای دار بود سپس نعش او را پائین آوردند و از طرف طبیب قانونی معاینه و اجازه دفن صادر و مدفون گردید.

واسموس درگذشت

واسموس

۹ دی ۱۳۱۰

بوسیله مخبرین اداره در خارجه دیروز خبر فوت واسموس قونسول سابق آلمان در بوشهر به لندن رسید و هر یک از جراید آن را با اهمیت شایانی تلقی کرده و در اطراف آن مطالبی انتشار دادند.

واسموس را در ایران اغلب می شناسند. مشارالیه، سال ها در نقاط مختلفه فارس و بین ایلات و عشایر زندگی میکرد و رل های مهمی برنفع حکومت سابق آلمان بازی میکرد واسموس در ایران، مخصوصا جنوب، شهرت خاصی دارد و او را از حیث نفوذی که در بین ایلات تقریبا در ۱۵ سال قبل پیدا کرده بود میتوان تالی کلنل لورانس در شرق دانست.

واسموس بعد از خاتمه انقلابات و هرج و مرج های سابق و استقرار امنیت در چند سال پیش در بعضی نقاط فلاحت میکرد و تقاضای اخذ امتیازاتی نموده بود که بالاخره عقیم ماند روزنامه دلیلی تلگراف که از جراید مهم لندن میباشد دیروز شرح ذیل را در خصوص واسموس انتشار داده است.

«هر ویلهلم واسموس» صاحب منصب دیپلماتیک آلمان که با دست خالی و تنها ایلات و عشایر جنوب ایران را بر علیه بریطانیا در سال ۱۹۱۵ بجنگ وادار ساخت در سن ۵۱ سالگی وفات یافته است.

(واسموس) رئیس عمال و نمایندگان آلمان بود که با پول زیاد و اسلحه بیشمار در موقع بروز جنگ مامور گردید که سرباز بگیرد و سراسر ایران مرکزی و جنوبی را میتوان تالی کلنل لورانس در شرق دانست.

واسموس بعد از خاتمه انقلابات و هرج و مرج های سابق و استقرار امنیت در چند سال پیش در بعضی مسیونهای اعزامی بافغانستان و بلوچستان تشکیل دادند و حامل نامه هائی برای پادشاه افغانستان و شاهزادگان هندوستان بودند و یک تبلیغات ضد مسیحی بنام «حاجی ویلهلم» راه انداختند.

(واسموس) که خود سابقا ژنرال قنسول آلمان در بوشهر بود یک اتحادیه ضد انگلیسی در ایران جنوبی تشکیل داد و صاحب منصبان سوئدی ژاندار مری شیراز را بوسیله پول جلب نمود و قوای آن ها را در تحت اختیار خود آورد.

ویس قنسول انگلیس در شیراز مقتول گردید و قنسول و تمامی کلنی انگلیس متوقف و بساحل فرستاده شدند.

قوام الملک رئیس ایلات غرب را که در آن موقع کفیل ایالت بود بیرون کردند واسموس در ایالت فارس زمام امور را مستقلا در دست گرفت.

سیاه‌خان یامرد عجیب‌الخلقه در تهران

او دردوازده سالگی ۲۵ من بار را بلند می‌کرد

اطلاعات ۸ مهر ۱۳۱۰

ورود سیاه خان بطهران توجه بسیاری از اهالی شهر را جلب کرده است. سیاه خان درنتیجه مسافرت خود بطهران شهرت عجیبی پیدا خواهد کرد و تاچند روز دیگر شاید در طهران کسی پیدا نشود که او را نشناسد و یا اسم او را نشنیده باشد.

دو روز قبل یکدستگاه اتومبیل بزرگی که از شیراز بطهران میامد سیاه خان را همراه آورد و سیاه خان را در گاراژ فولادی پیاده کرد سیاه خان ابتدا در گاراژ مزبور منزل کرد. ولی ازدحام عجیب جمعیت تماشاچی که رفته رفته گاراژ و خیابان را پر میکرد مداخله پلیس را ایجاب مینمود و بالاخره اداره پلیس مرکز مجبور شد محلی موقتا در اداره نظمیه برای او معین نموده و او را باداره نظمیه انتقال دهد.

سیاه خان را دیشب در ساعاتی که خیابان ها خالی از جمعیت بود از اطاق مخصوصی که در نظمیه باو داده بودند خارج کرده و در خیابان علاءالدوله منزلی برای او گرفته‌اند این مرد عجیب‌الخلقه که ازحیث قیافه بنظر پیروفرتوت میاید جوانی است هیجده ساله، از اهالی شیراز که در یکی از دهات پنج فرسخی شیراز متولد شده ولی در شهر شیراز زندگی میکرده است.

از عجایب خلقت این جوان، یکی سر بزرگ او است که شاید هیچ نظیر نداشته باشد صورت بزرگ او وحشتناک و چین خورده است، چانه دراز و پیشانی خیلی بزرگ و برآمده او که دو چشم ریز او بزحمت از زیرچین های صورت و پیشانی دیده میشوند از خلقت های بی نظیر است.

از عجایب دیگر این جوان قدوقامت او است که باوجوداینکه در زانو خمیدگی دارد و بواسطه بادرد قدری خمیده حرکت میکند نزدیک به سه ذرع میباشد.

دستهای او هر یک از یک ذرع تجاوز میکند ساق پاهای او بلند و گیوه هائی که در بر دارد مخصوص بخود او بافته شده زیرا شش گره طول و دو گره و نیم عرض آن میباشد.

وقتی دست های خود را بهر طرف دراز میکند منظره عجیبی تشکیل میدهد، دستهای او از مرفق ناقص و معوج گردیده و باین جهت در موقع غذاخوردن مجبور است دست خود را از پشت سر به دهان نزدیک سازد و (اکل ازقفا) مینماید.

همینطور ساق پاهای او از کنده زانو ناقص و تو رفتگی دارد و روی هم رفته قامت عجیب، قیافه مهیب، استخوان بندی های اعضاء وجوارح، دست ها و پاهای او تشکیل هیکل عجیب و خلقت منحصر به فردی داده است، غذای سیاه خان بیش از غذای دو نفر شخص عادی و صحیح المزاج است.

صدای سیاه خان ضخیم و درشت ولی شمرده حرف میزند. محمد رضاخان وخشوری کنترات کننده سیاه خان از کثرت هوش و ذکاوت سیاه خان شرح مبسوطی نقل میکرد و میگفت با اینکه سیاه خان هیچ سواد ندارد و تحصیل نکرده است معهذا بقدری فهیم و با هوش میباشد که از مختصر حرکتی زود تشخیص میدهد منظور طرف و مصاحب او چیست.

در موقعی که کنترات نامه خود را با آقای محمدرضاخان وخشوری تحت ده ماده منعقد می نموده در دو ماده کنترات اعتراض داشته و باوجود بیسوادی تغییر دو ماده را مطابق میل و سلیقه خود اظهار نموده است.

کنترات بین سیاه خان و محمدرضا خان وخشوری در اداره ثبت اسناد فارس به ثبت رسیده و برطبق آن سیاه خان خود را در یک مدت معینی به شش هزار تومان کنترات داده است - سیاه خان برطبق این کنترات تحت اراده محمد رضاخان وخشوری است که در هر کجا بخواهند او را بمعرض تماشای عامه بگذارند - سیاه خان از عایدات حاصله از نمایشات او چیزی عاید نخواهد داشت حقوق او همان مبلغ شش هزار تومان است سوای کلیه مخارج او که بیش از دو سه نفر شخص عادی است.

مخارج سیاه خان از اشخاص عادی خیلی زیادتر است زیرا علاوه برخوراک مخارج حمل و نقل و محل سکنی و سایر ضروریات زندگی او نیز گران‌تر از افراد عادی است - برای مسافرت او از شیراز یکدستگاه اتومبیل فورد لاری دراز کرایه شده که در آن غالبا می خوابیده است در اتفاق محمدرضا خان وخشوری چهار نفر دیگر از شیراز حرکت کرده‌اند که دو نفر آنها مستخدم و مراقب و محافظ سیاه خان می باشند.

سیاه خان هیجگونه کسالتی اکنون ندارد ولی از حیث پا علیل است زیرا بطوری که در گراور فوق ملاحظه می شود ساق پاهای سیاه خان استعداد نگاهداری هیکل سنگین او را ندارد.

ساق پاهای سیاه خان نازک و از ساق پاهای اشخاص عادی هم کمی نازک‌تر است باین جهت در موقع حرکت مجبور است بعصا استعانت جسته و با عصا حرکت نماید. معهذا نمی تواند راست حرکت کند و در موقع حرکت پاهای او از کنده زانو بقدر نیم ذرع تا می شود و در موقعی که اینطور حرکت می کند و راه میرود از قد او نیم ذرع کاسته می شود ولی در صورتی که بدیوار تکیه کند میتواند موقتا راست بایستد و در این صورت قامت او سه متر کامل است.

سیاه خان که اکنون ۱۸ سال از عمر او می گذرد و بمقتضای سن احتمال میرود بیشتر ازحال حاضر رشد و نمو نماید تا سن ۱۲ سالگی کار می کرده است و از دسترنج خود امرار معاش می نموده و از سن ۱۲ ببعد بواسطه سنگینی تنه و رشد بیشتر و عدم استعداد ساق پا علیل و نتوانسته است کار بکند.

هیکل و قیافه سیاه خان از بچه‌گی بهمین شکل بوده ولی از سن ۱۲ به بعد دیگر از کار افتاده است، تا سن مزبور بقدری زورمند بوده که کسی جرئت مبارزه با او را نداشته و بارهای سنگین و تا بیست و پنجمن وزن را با دست به سهولت بلند میکرده است.

سیاه خان در قریه (لپو) پنج فرسخی شیراز متولد شده و پدرومادر او مردمان عادی و بهیچوجه وضعیت خارق عادتی نداشته‌اند و سیاه خان چند سال در «لپو» موطن خود و سپس به شیراز آمده و پس از افتادن از کار در خیابان ملک‌التجار اقامت میکرده و اشخاص تازه وارد به شیراز بدیدن او میرفته‌اند.

هنوز کنترات کننده سیاه خان تصمیم قطعی بمسافرت به اروپا اتخاذ نکرده و معلوم نیست تا چند روز دیگر در طهران اقامت خواهد کرد. قصد محمدرضاخان وخشوری از مسافرت بفرنگ یکی نشان دادن این خلقت عجیب است همانطورکه ازتمام دنیا اشخاص و چیزهای خارق‌العاده را برای تماشا باروپا می آورند و از اینراه ثروت بزرگی عاید می دارند و منظور دیگر محمدرضاخان وخشوری معالجه پای سیاه خان است که بلکه طوری معالجه شود تاکه خمیدگی و تا شدن کنده زانوی او رفع گردیده و سیاه خان بتواند بتمام قد حرکت نماید.

فعلا تا چند روزی که در طهران اقامت خواهند داشت این خلقت عجیبرا در نمایشگاه زردشتیان بمعرض تماشای عموم خواهد گذارد.

اصفهان از دیدگاه ۲ فرانسوی (۱)

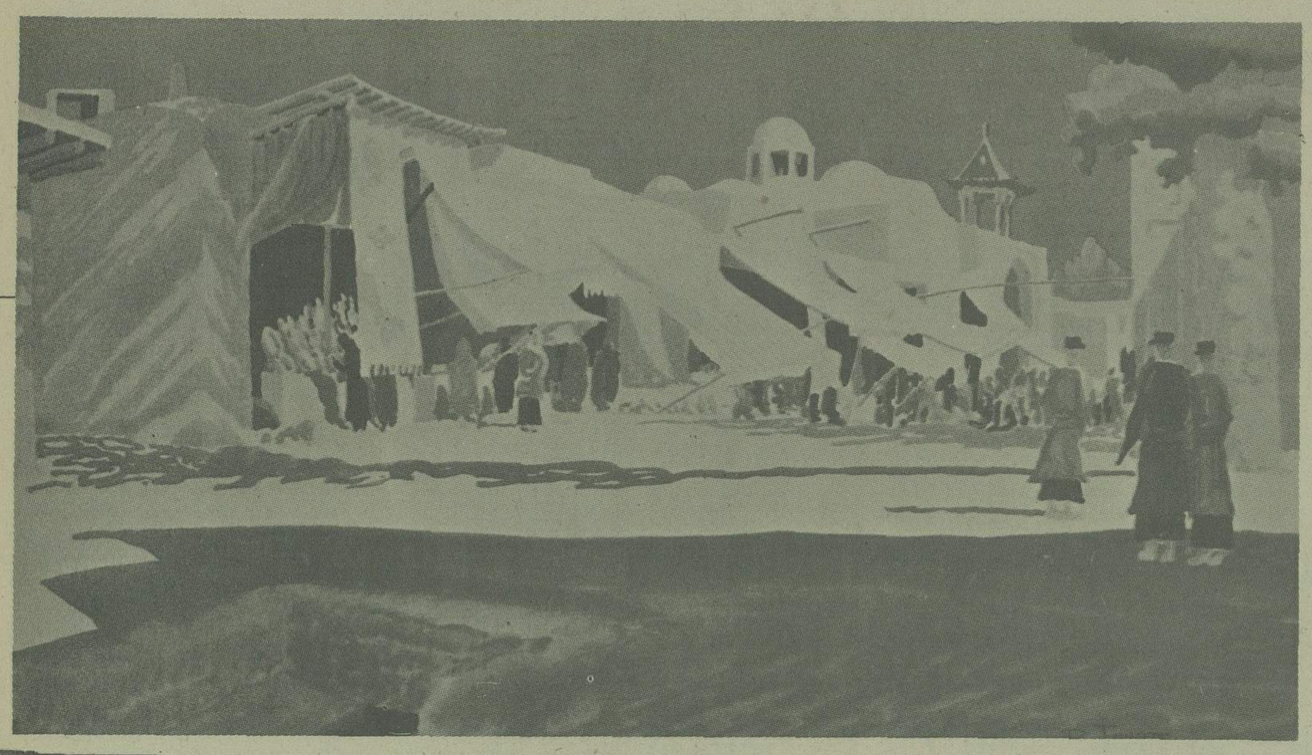

گزارش سفر دو فرانسوی که اصفهان را هم دیده‌اند:

اصفهان، چه تغزلی

«ژان کالوتی» گزارشگر «ایلوستراسیون» و «تورت» طراح معروف دریکی از شماره های پائیز ۱۳۱۲ این مجله گزارش جالبی درباره اصفهان داشتند:درمیان کتاب یکنواخت رکوردهای هر روزی هواپیماها اتومبیل و موتوسیکلت ها، ناگهان چه تغزلی، چه مکاشفه‌ای! چه صحنه درخشان و شادابی بچشم میخورد!

دو نوجوان - که بهتر است آنها را دو کودک بدانیم - با یکدیگرازدواج میکنند. ماه عسل‌شان را به کجا میروند؟ معلوم است به ایتالیا می روند درست مثل همه زوج های کم سال، منتهی نه باترن بلکه پای پیاده براه می افتند. ساک بردوش، فرانسه را طی میکنند از مرز «مانتون» میگذرند «ژن» دریاچه گارد، ونیز راون، فلورانس و رم را می بینند. پنج ماهست که رفته‌اند. پدر و مادرشان آنها را به بازگشت دعوت میکنند. بازمیگردند؟ نه آنها حتی به بازگشت فکر هم نمیکنند. به ناپل میروند و به «کالابر» و سرانجام به «بریندیزی» و دراینجا دریا متوقف‌شان میکند.

ولی روی این دریا، هرروز صبح خورشید طلوع میکند. درسواحلش پرتوهای مشرق دیده میشود. دریا، راهی است به یونان. به آسیای صغیر. به هند، و دورتر، امواج آن چون گرده مرکبی راهوارمسافررا طلب میکند. ولی چگونه میتوان به ندای دریا پاسخ داد! دیگرپولی دربساط نیست. خانواده فرستادن خرج سفررا قطع کرده است. کفشها پاره میشوند. لباسها تکه تکه میشوند و زوج جوان ظاهر ولگردان را یافته و پیدا کرده‌اند

این را میدانند و همین نجاتشان میدهد. آنها از هنگام آغاز سفرشان بستری، جز روی اندازشان برعلف ها نوشابه‌ای جز آب چشمه ها و غذائی جز میوه یا سبزی پخته برروی اجاق هائی از سنگ نداشته‌اند.

تفریح‌شان دیدن،نفس کشیدن، نقاشی کردن، شنا کردن درروخانه ها و دریاچه ها زندگی کردن و نگریستن به زندگی بوده است. وقتی انسان این اموال را دارد، آنقدرثروتمند نیست که بتواند تا آن سردنیا هم برود؟ از چه چیز باید بترسند؟ آنها از فقیرترین فقیران فقیرتربنظرمیرسند. درجاده ها گدایان برادرانه برویشان لبخند میزنند. آنوقت درین دریا فرو میروند که از پای نیفتند.

کورفو، یونان، قسطنطنیه، آناتولی، ایران، هند، بیرمانی، سیام، کامبوج، چین، کره و ژاپن را خواهند دید. از اقیانوس آرام خواهند گذشت. آمریکا را درخواهند نوردید و به فرانسه بازخواهند گشت. بی آنکه از یک جاده دوباربگذرند. و - معجزه این است - به این رویایشان جامعه عمل میپوشانند - بدون هیچ وسیله اطراقی جز یک خیمه کوچک ابریشمی که از پاریس ببعد پناهگاه‌شان بوده است، بدون آذوقه و بدون اسلحه‌ره میسپارند. گهگاه درشهری می ایستند تا با فروش نقاشی های آب و رنگشان پول لازم برای ادامه سفررا بدست آورند. وقتی به کشوری میرسند که جاده های خوب دارد، دوچرخه میخرند و وقتی دیگرآنرا میفروشند. سواربرکامیون ها از بیابان ها میگذرند. درجنگل ها خیمه میزنند. وحشی ترین مردم به آنها احترام میگذارند. ببرها و حتی بیماری ها بسراغشان نمی آیند و احترامشان را دارند. آنها موفق میشوند.

چنین است یک سفرواقعی و باورنکردنی که توشه آب و رنگ های نمایشگاه «مارسن» را فراهم می آورد که نامش را «معماربرگردجهان» نهادیم و سازنده‌اش خانم و آقای «تورت» هستند.

صومعه‌های یونان و مسجدهای استانبول و اصفهان.

اصفهان شهر منحصربفردیست. ساخته شاه عباس که دراواخرقرن شانزدهم به ایران که سرانجام مستقل شده بود، عظمت و شوکتی بخشید که از قرن ها پیش ندیده بود. درهیچ کجای دیگرنمیتوان تحقق اراده انسانی را این چنین بوضوح دید.

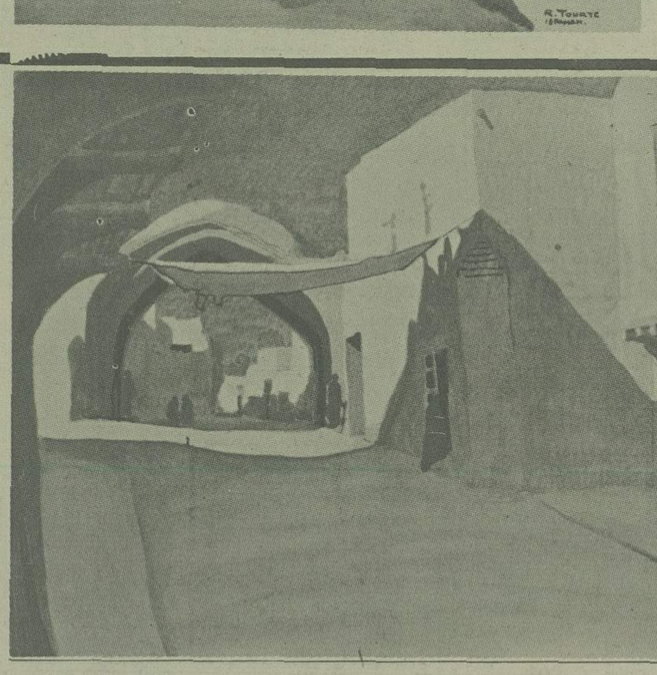

منظره گنبد مسجدشاه
از خم یک کوچه باریک

یکی از کوچه های اصفهان

یکی از کوچه بازارهای اصفهان درمحله (باغ نو)

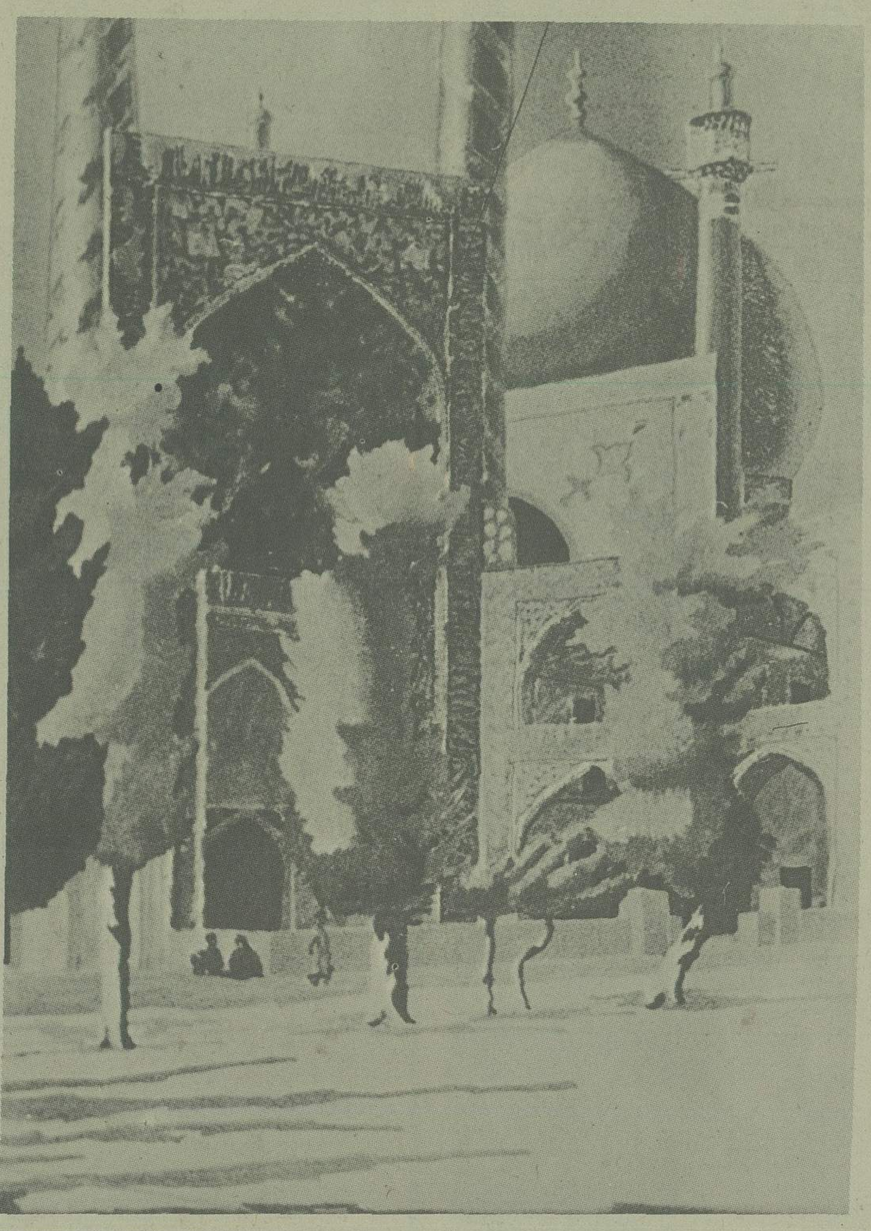

مسجد شاه

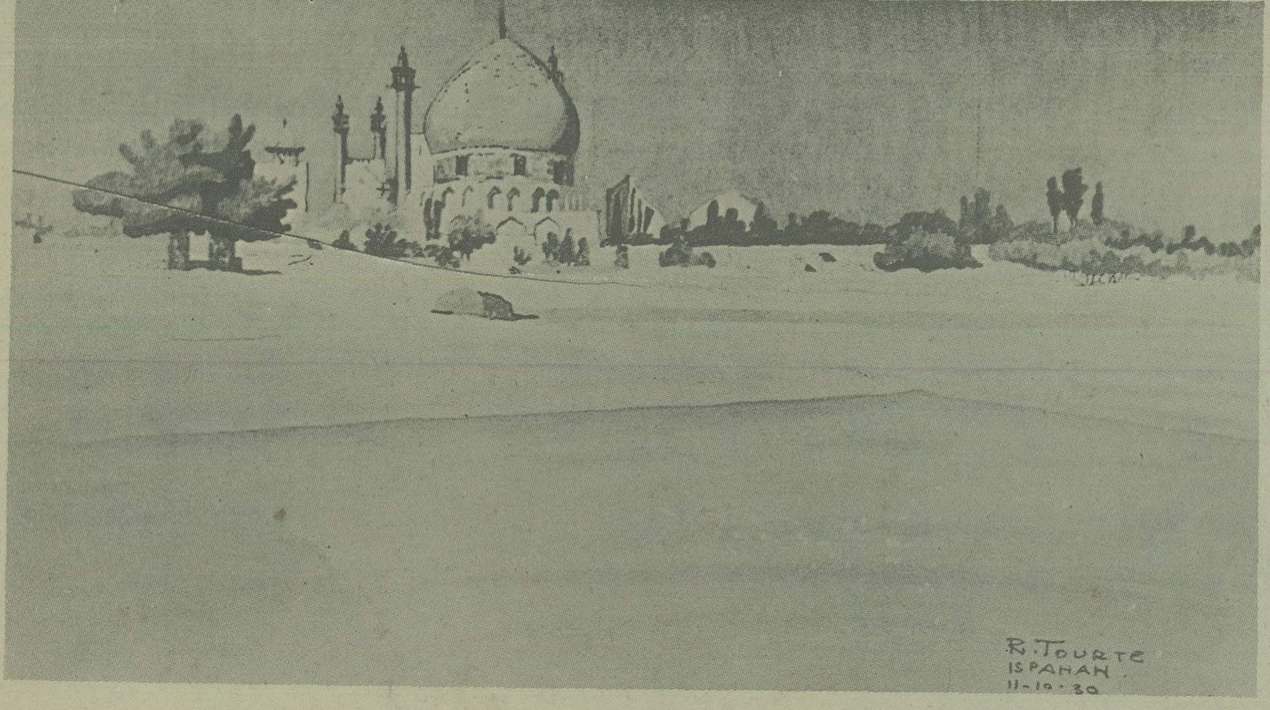

گنبد مسجد شاه برفراز
اصفهان میدرخشد

اصفهان از دیدگاه ۲ فرانسوی (۲)

بازار قدیمی خواجو که درحال ویرانی است

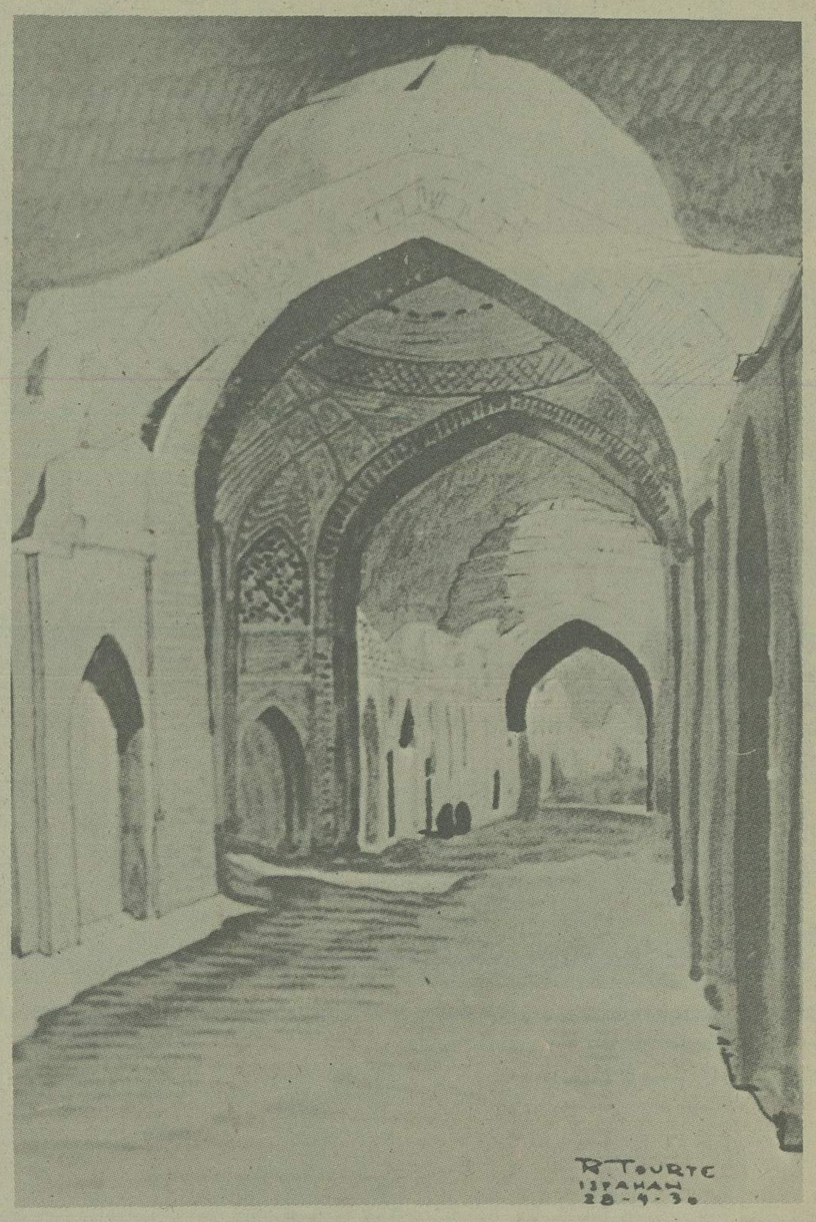

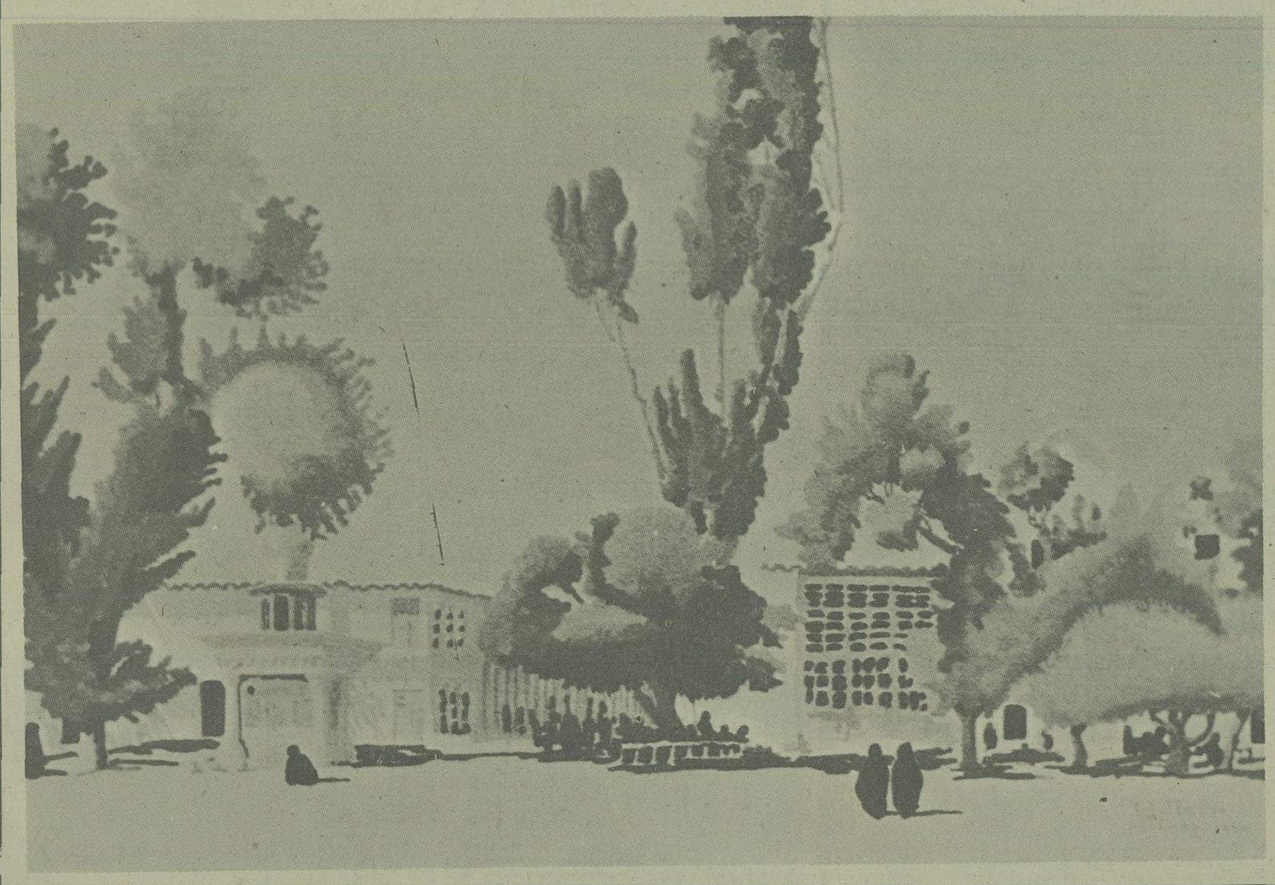

میدان شاه

یک سقاخانه درمیدان شاه

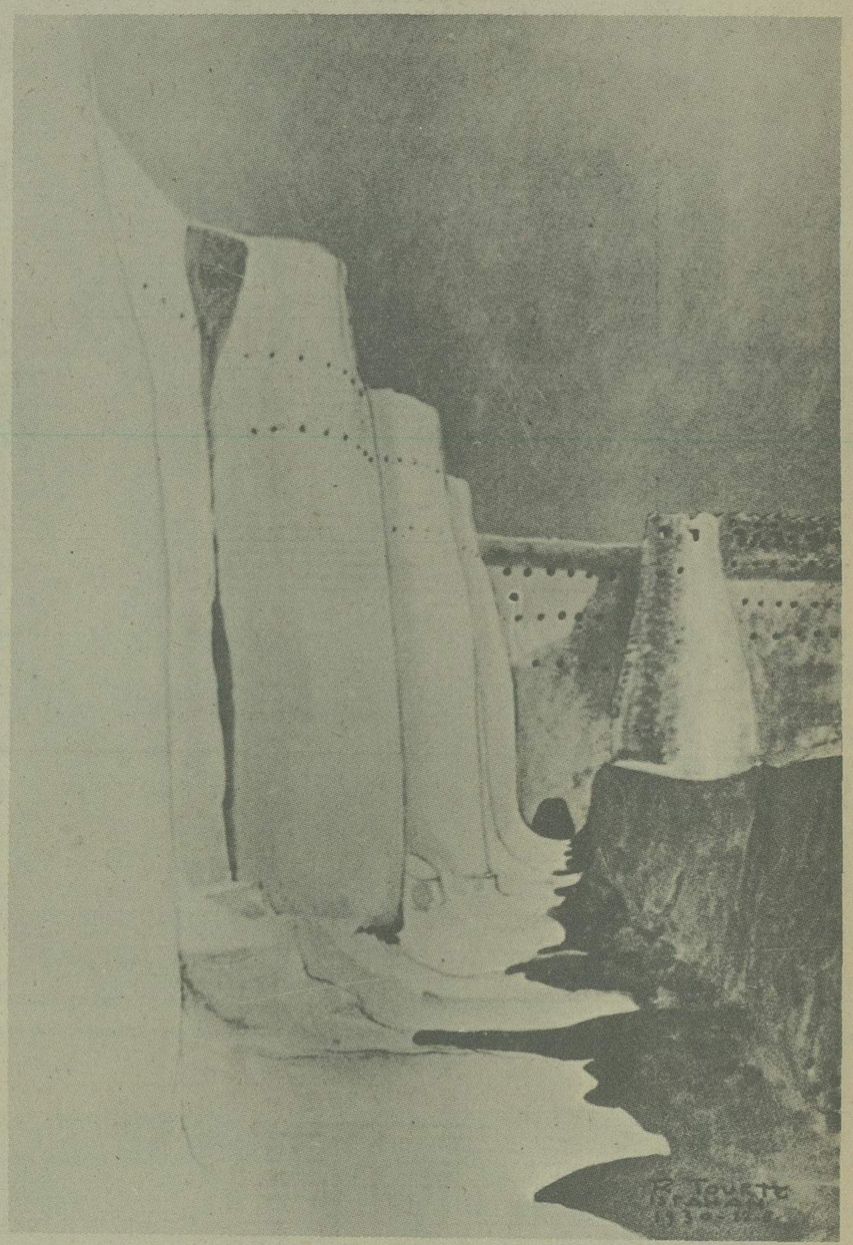

برج تبارک

تشییع شهدای کودتای کوبا

مردم هاوانا بیاد چهار نفر که کوشیده بودند حکومت «ماچادو» را سرنگون کنند و خود سر به نیست شده بودند، مراسم تشییع جنازه برپا کردند.

حکومت «سسپدس» در کوبا دیری نپائید. چون روز ۱۴ شهریور یک کودتای نظامی به عمر سه هفته‌ای آنان پایان داد. شورش را بواقع سربازان و درجه داران، علیرغم میل افسران خود شروع کردند و آن را با سقوط حکومت پایان دادند.

سرکرده کودتاگران سرجوخه ایست بنام «فولگا نسیو باتیستا» که تند نویس ستاد ارتش است. شورشیان با محافل پیشرو و لیبرال هم در ارتباط بوده‌اند. اینان «سسپدس» را بخاطر کندیش در اجرای برنامه های اصلاحی و نیز رفتار دوستانه‌اش با آمریکا سرزنش میکردند. چنین بنظر میرسد که «طغیان نخست» اعتراض به حکومت دیکتاتوری «ماچادو» بود و شورش دوم جنبه اعتراض به سیاست تسلط جویانه آمریکا دارد.

کودتای اخیر بدون خونریزی انجام گرفت و «باتیستا» که بخود درجه سرهنگی داده به ریاست ستاد ارتش رسیده است.

اینک بسیاری از افسران و کارمندان حاضر به همکاری با حکومت جدید نیستند و آمریکا نیز تعدادی از ناوهای جنگی خود را به آب های کوبا فرستاده است. اما رژیم جدید میکوشد با حفظ آرامش داخلی خاطر آمریکائی ها را آسوده سازد و سیاستمدار معتدلی بنام «رامون گروسان مارینو» را به ریاست جمهوری برگزیده است.