۲۰ صفحه

اطلاعات

دوشنبه ۲۷ آبان ماه ۱۳۵۳ـ شماره ۱۴۵۶۲ تکشماره ۱۰ ریال

برای مذاکره با رهبران شوروی

شاهنشاه وارد مسکو شدند

★ وزیر امور اقتصادی و دارائی در این سفر در التزام شاهنشاه است

درصفحه ٤ ستون ششم

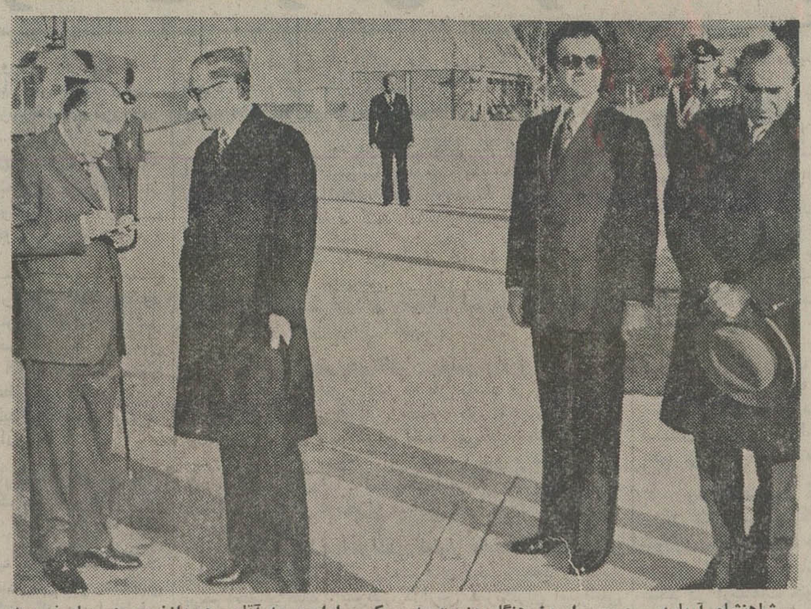

شاهنشاه آریامهر صبح امروز هنگام عزیمت به مسکو ، اوامری به آقای هویدانخست‌وزیرصادرفرمودند والاحضرت شاهپور عبدالرضا پهلوی و آقای علم وزیر دربار شاهنشاهی نیز حضور دارند .

شورش فلسطینی ها در مناطق اشغالی گسترش یافت

دیوید لیلیانتال، شخصیت معروف جهانی طرز برخورد خبرنگاران غربی را با مسائل ایران امروز محکوم کرد :

هیچ رهبری چون شاهنشاه در اندیشه ملتش نیست

★ در ایران وفاداری عظیمی نسبت به شاهنشاه وجود دارد

در صفحه ۸

هواداران عرفات اتومبیل های اسرائیلی را سنگباران کردند ویك رستوران را آتش زدند

★ فلسطینی ها در چند نقطه از خاك اسرائیل بمب منفجر کردند .

★ کلیه مدارس و دانشگاه های ساحل غربی رود اردن تعطیل شد .

با پیام

والاحضرت ولیعهد سمینار بررسی مسائل آموزش فرهنك درروستا گشایش یافت

این پیام صرفنظر از محتوای غنی و جالب خود که هدفهای این اجلاس را درراه اشاعه و ترویج مسائل آموزش روستائی تاکید می‌کرد از دیدگاه ملت ایران سرآغاز دوره جدیدی از فعالیت های مستقیم اجتماعی وفرهنگی والاحضرت تلقی میشود .

متن پیام در ستون اول صفحه آخر چاپ شده است .

★ ناظران سیاسی در بیروت گفتند :

فشار امریکا مانع حمله اسرائیل به اعراب شد

★ کی‌سینجر به اسرائیل اخطار کرد : با آغاز جنك دوستی امریکا را از دست میدهد

★ ناوچه های اسرائیل نیمه شب دیشب به لبنان حمله بردند و ساعتها اردوگاه فلسطینی ها را زیر آتش گرفتند

درصفحه ۲ ستون پنجم

اخطار فورد :

وضع خاورمیانه بسیار وخیم است

★ رئیس جمهوری امریکا گفت : جنك خاورمیانه ممکن است به درگیری امریکا و شوروی منجر شود

★ اگر اعراب و اسرائیل جنك پنجم خودرا آغاز کنند احتمال دارد باردیگر جریان نفت به آمریکا قطع شود

★ منافع قانونی ملت فلسطین را نمیتوان نادیده گرفت

درصحفه ۲ ستون ششم

کلیه نیرو های ارتش ، پلیس و ژاندارمری ایتالیا بحال آماده‌باش درآمدند

توطئه کودتای دست راستی ایتالیا شکست خورد

★ گروهی از افسران ایتالیا اعلام کردند که توطئه کودتا با سفر کی‌سینجر ارتباط داشت

★ توطئه‌گران میخواستند دیشب کلیه مدارس، دانشگاهها و وزارت خانه های دولتی را اشغال کنند و عده زیادی را بقتل برسانند .

درصفحه ۲ ستون اول

در کمیته ملی حمایت از مصرف‌کننده

برای حل مسئله اجاره خانه طرحی تهیه میشود

★ کمیته حمایت از مصرف‌کننده به افزایش حق ویزیت پزشکان اعتراض کرد .

★ کمك دولت برای تثبیت قیمت ارزاق عمومی نباید به جیب دلالها و واسطه ها برود .

درصفحه آخرستون سوم

علیاحضرت شهبانو که از پنج روزپیش در اردن بسرمیبرند، دیروز از مجتمع پزشکی « الحسین » در عمان بازدید فرمودند . ملکه عالیا همسر پادشاه اردن نیز درکنار علیاحضرت شهبانو دیده میشود .
«عکس رادیوئی آسوشیتدپرس »

پل هوائی تهران ـ جده

روزشنبه آینده شروع بکار میکند

درصفحه ٤ ستون ششم

تغذیه رایگان درمدارس

ازاول آذر بصورت تازه اجرا میشود

★ سیب ، پرتقال، موز، بیسکویت ، پسته، خرما ، کشمش و انواع دیگر خشکبار مواد تغذیه رایگان خواهد بود .

★ تعهدات قبلی مدارس برای خرید مواد خوراکی تا پایان مدت قرارداد بقوت‌خود باقی میماند .

درصفحه آخر ستون هفتم

دبیر کمیته ملی المپیك ایران اعلام کرد :

محمدعلی در تهران مسابقه نخواهد داد

درصفحه ٤ ستون پنجم

تکلیف مشمولان دیپلمه شهریور

درماه آینده روشن خواهدشد

★ گروهی از دیپلمه های شهریور ماه سرباز عادی میشوند .

★ اسامی دیپلمه های شهریور برای تعیین نحوه اعزام به کامپیوتر داده شد .

درصفحه ۱۷ ستون چهارم

در شرفیابی امروز بحضور ملوکانه

هیئت مدیره جدید شرکت ملی نفت معرفی شد

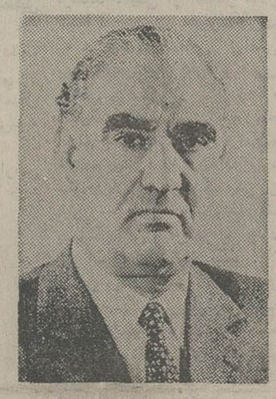

دکتر اقبال رئیس هیئت مدیره ومدیرعامل

مکتوب ا . خواجه‌نوری

مادرها باید پروانه مادری بگیرند

در صفحه ۱۶

سارهای مهاجر به کمك برنجکاران شمال شتافتند !

درصفحه آخر

بازرگانان تهران سقف بازار را نوسازی میکنند

در صفحه ٤ ستون اول

۱۶۰ هزار پلیس ژاپنی برای حفظ جان فورد بسیج شدند

قبل از عزیمت جرالدفورد به‌مقصد ژاپن ، کره و شوروی «دوبری‌نین» سفیرشوروی در واشنگتن یک‌کلاه بزرگ پوست خز به او هدیه داد و سفارش کرد که هنگام ورود به خاک شوروی‌برای‌مبارزه باسرما آن را برسر گذارد . اما فورد بلافاصله کلاه را برسر گذارد و از سفیر شوروی تشکر کرد .
عکس رادیوئی آسوشیتدپرس

درصفحه ۲ ستون اول

۴۳۹ هزار هکتار از اراضی آذربایجان ملی شد

تبریز ـ سرجنگلداری کل آذربایجان شرقی ٤۳۹ هزار هکتار از اراضی حومه شهرها و بخش های این استان راجزو منابع ملی اعلام کرد و بهره ـ برداری ازآنرا راسا خودبعهده گرفت . این اراضی در اطراف شهرهای تبریز، اردبیل ،خلخال، سراب ، میانه، اهر ،مشکین‌شهر، مراغه ، مرند ، گرمی ، نوین، بناب ، شبستر، آذرشهر ،کلیبر، و قسمتی از شهرستان زنجان قرار دارد . به همین مناسبت از طرف‌سرجنگلداری آذربایجان شرقی طی اطلاعیه‌ای ازصاحبان اراضی خواسته شده است‌اگر اعتراضی دارند تا یک ماه دیگر اعلام دارند تا در کمیسیون مربوطه نسبت به آن رسیدگی شود .

برکناری وتنزل مقام ده‌تن کارکنان ثبت رضائیه

درصفحه ٤ ستون هفتم

با افزایش چهار رشته تحصیلی

دانشکده کشاورزی رضائیه بصورت دانشگاه درمیآید

★ این دانشگاه‌تا پایان برنامه عمرانی‌پنجم هرسال ۱۵۰۰ دانشجوودربرنامه‌عمرانی ششم تا ده هزار دانشجو خواهدپذیرفت

درصفحه آخر ستون دوم

وزیرصنایع‌فرانسه دورنمای‌همکاری های ایران وفرانسه‌راترسیم می‌کند

قرارداد اتمی ایران وفرانسه آماده امضا شد

در صفحه ٤ ستون سوم

مجله جوانان امروز منتشر شد

دانشجوی دانشگاه‌ملی باتشتك پپسی کولا ۱۰۰٫۰۰۰ ریال برد

شرح در صفحه ۱۳

وام
درمقابل‌مازاد ملك‌ـاتومبیل چك و غیره ٤۲۲۲۷

برنامه کامل فیلمهای
سومین جشنواره جهانی فیلم تهران
سرتاسر آذرسه سر
روز چهارشنبه ۲۹ آبان در این روزنامه اعلام‌خواهدشد

بمناسبت چهلمین روزدرگذشت مرحوم پاتیک‌سرکیسیان در ساعت چهار بعداز ظهر روز پنجشنبه ۵۳٫۸٫۳۰ مجلس یادبودی در کلیسای سنت‌سرکیس واقع در خیابان کریمخان زند نبش خیابان ویلا و بعداز آن در منزل خانم قرمخانیان ـ خیابان سنائی ـ خیابان نوزدهم ـ پلاک ۱۶ برگزار میگردد .
خانواده های : سرکیسیان ، قرمخانیان ، ساهاکیان، کوهن

جناب آقای فیاضی مدیرکل آموزش وپرورش‌استان‌ایلام
درگذشت مادر گرامیتان را به جنابعالی و خانواده محترم تسلیت عرض ،بقاء عمر وسلامتی آن خانواده‌بزرگ را از خداوند مسئلت مینمائیم .
ارجمند حقیقی ـ بیگلری

دکتر سیروس اصانلو
پس از شرکت در کنفرانسهای عملی فرانسه و آمریکا مراجعت نمودند .
تلفن ۸٤۲۹۲۵
آ ـ ۱۰۰۶۲۰

اطلاعیه بیمه بین المللی ایران وامریکا
(شرکت سهامی عام درشرف تأسیس)
اعلامیه پذیره نویسی بیمه بین‌المللی ایران و آمریکا (شرکت سهامی‌عام‌درشرف تاسیس) جهت اطلاع عموم در شماره های ۱۳۵٦٤ و ۱۳۵٦۵ روزهای چهارشنبه وپنجشنبه ۲۹ و ۵۳٫۸٫۳۰ این روزنامه منتشر خواهد شد .

آگهی استخدام بانك پارس
در صفحه نیازمندیها

بدینوسیله باطلاع دوستان و آشنایان محترم میرساند که روزسه‌شنبه ۲۸آبانماه ۵۳ مصادف با شب‌هفت‌مرحومه بانو زیبنده مافی همسر ومادر عزیزمان میباشد .
لذا مجلس تذکر ازساعت ۳تا۵ بعدازظهر در مقبره خانوادگی نظام مافی در امامزاده عبدالله برقرار است .
غلامحسین مافی. مهندس حسینقلی مافی . معصومه نظام مافی. فرخ مافی .
آ ـ ۱۲۰۷۱

اطلاعیه زعفرانیه کرج
رجوع شود به صفحه نیازمندیها

سازمان شاهنشاهی خدمات اجتماعی ۱۳۲۶
آگهی مربوط به‌قبول‌شدگان‌وذخیره های‌دانشکده‌علوم‌تندرستی
در صفحه ۱۷

نیروهای ارتش، پلیس و ژاندارمری ایتالیا بحال آماده‌باش درآمدند

توطئه کودتای ایتالیا شکست خورد

رم ـ خبرگزاری فرانسه ـ گروهی که خود را گروه افسران دمکرات ایتالیا معرفی کرده طی نامه‌ای خطاب به دادستان کل این کشور فاش کرد که یکشنبه شب (دیشب) قرار بود یک کودتا در رم صورت گیرد . این خبر را تمام روزنامه‌های امروز ایتالیا چاپ کرده‌اند.

گروه افسران دمکرات ایتالیا که در این نامه خود را « نه فاشیست و نه کمونیست» معرفی کرده خاطرنشان ساخته است که از نقشه خرابکارانه بسیار خطرناک آگاهی قبلی یافته و خود را ناگزیر دیده است تا دولت را درجریان این توطئه قرار دهد . توطئه‌گران که هویت سیاسی و وابستگی آنان فاش نشده است طبق نامه گروه افسران دمکرات قرار بود یکشنبه شب ناگهان بلوای خونینی در رم برپا کنند . وزارتخانه‌ها و تمام موسسات دیگر دولتی و مدارس و دانشگاه‌ها رامورد حمله قرار دهند وعده زیادی را به قتل رسانند .

در این نامه صریحا گفته شده که سفیر اخیر هنری کی‌سینجر وزیر خارجه آمریکا به ایتالیا با این توطئه بی ارتباط نبوده است.

عوامل توطئه کودتا در نظر داشتند نیروگاه های برق و راه های آهن و تاسیسات آن را نیز اشغال کنند و بادر آنها خرابکاری نمایند . بعد از اطلاعی که از طرف گروه افسران دمکرات داده شد تمام نیروهای پلیس و ارتش وژاندارمری ایتالیا در رم و تمام شهرهای بزرگ به حال آماده باش کامل درآمد و درنتیجه توطئه عقیم ماند .

پیروزی درخشان کارامانلیس در انتخابات یونان

آتن ـ خبرگزاری فرانسه ـ آخرین نتایج انتخابات عمومی یونان که بامداد امروز انتشار یافته‌نشان میدهدکه حزب کارامانلیس پیروزی درخشانی‌بدست آورده است.رادیو ملی یونان سحرگاه امروز اعلام داشت‌که سیصد کرسی پارلمان جدید باین ترتیب‌بین احزاب سیاسی تقسیم خواهد شد.

حزب دموکراسی جدید (کارامانلیس) ۲۱۴ کرسی ، (حزن ماورس) ٦٤ کرسی، نهضت سوسیالیستی(پاپاندرو) ۱۲ کرسی. کمونیست ها ۱۰ کرسی.

«پاپاندرو» رهبر جنبش سوسیالیستی‌در تفسیر انتخابات دیروز گفت انتخابات با پیروزی حزب خودکامه دولتی پایان یافت. ولی ما مبارزه خود را همچنان‌ادامه خواهیم داد.

کنستانتین کارامانلیس ضمن تلقی کمیک ساعت‌ونیم‌بعد از نیمه شب دیشب از رادیو پخش شد گفت ملت رهبران خود را در جریان رای‌گیری دیروز انتخاب کرد وما از امروز مسئولیت بزرگی‌رابعهده داریم زیرا ما در برابر مسائل بسیار دشوار و حساسی قرار گرفته‌ایم. کارامانلیس افزود من در انجام وظیفه سنگینی که بعهده‌ام گذاشته‌شده است نه‌تنها به پشتیبانی‌کسانی که بمن‌رای داده‌اند بلکه به کمک و یاری همه یونانیان احتیاج دارم. کارامانلیس‌ازیونانیها خواست که اختلافات دوران مبارزه انتخاباتی را فراموش کرده و برای مقابله با مشکلات جبهه واحدی تشکیل دهند.

یک مقام مطلع در آتن اظهار داشت که کارامانلیس روز سه‌شنبه کابینه جدید را برئیس جمهوری یونان معرفی خواهدکرد.

رهبر حزب دموکراسی جدید که ٥٦ درصد آراءرا بدست آورده در پارلمان‌جدید اکثریت مطلق خواهد داشت.

نخستین وظیفه کارامانلیس درمقام نخست وزیری‌قانونی ترتیب دادن رفراندوم برای تعیین رژیم آینده یونان خواهد بود.

فورد گفت هزاران فرسنگ برای صلح سفر میکنم

۱٦۰هزار پلیس ژاپن برای حفظ جان فورد بسیج شدند

درآستانه ورود جرالدفورد رئیس جمهوری آمریکا به توکیو تظاهرات علیه دیدار وی از ژاپن به اوج شدت رسید . درعکس که صحنه‌ای ازاین‌تظاهرات را نشان می دهد ، گروهی از جوانان دست‌چپی درحالیکه برچم هائی که روی آنهـا شعار هائی به زبان ژاپنی‌نوشته‌شده در برابرسفارت آمریکادرتوکیو دیده میشوند .

« عکس رادیوئی یونایتدپرس»

واشنگتن ـ یونایتدپرس ـ جرالد فورد رئیس جمهوری آمریکا دیروز قبل از آنکه سفر تاریخی خود را آغاز کند در واشنگتن اعلام کرد که آماده است تاهزاران‌فرسنگ در جستجوی صلح مسافرت‌کند و حتی یك قدم در راه جنك برندارد .

هنگامیکه فورد خود رابرای حرکت آماده میکرد در حدود ۲۰۰ نفر مرکب از دیپلماتهای ممالك ژاپن و کره جنوبی و شوروی که قرار است از آنها دیدن کند و دو دسته‌ازپسران پیشاهنك آمریکائی و رهبران کنگره آمریکا در کاخ سفید گرد آمده بودند تا وی را بدرقه کنند .

« آناتولی‌دوبری‌نین » سفیر شوروی در واشنگتن وقتی یك کلام بزرك پوستی به رئیس جمهور آمریکا پیشکش کردتا هنگام دیدار کردن از منطقه سرد ولادی وستوك در خاور دور شوروی برسرش بگذاردو سردش نشودبا اینکارحاضران را به خنده انداخت و فوردنیز از «دوبری‌نین» سپاسگزاری کرد .

فورد در سخنان کوتاهش گفت که‌ازضرورت دنبال کردن تلاش برای تحکیم صلح دنیا بخوبی آگاه است و درحالی‌که خودرا آماده میکندتا برای‌اولین بار در مقام ریاست جمهوری به خارج سفر کند به ایـن نکته وقوف دارد که سفرش‌به عالیترین منافع ملی آمریکا خدمت خواهد کرد .

در توکیو در حدود ۳۷ هزار نفر از ماموران پلیس و ارتش را برای ٥ روزی کـه دیدار فورد از ژاپن طول‌خواهد کشید بسیج کرده است .

سفر تاریخی جرالدفورد به‌این کشور صورت گرفته است بریا کردند .

فورد صبح‌امروز واردفرودگاه توکیو شد

وی پس ازدیدار کردن از ژاپن به کره جنوبی و سپس برای ملاقات کردن بالئونید برژنف دبیر کل‌حزب کمونیست شوروی به «ولادی وستوك » خواهد رفت .

در تظاهرات استقبال تاناکا نخست‌وزیر ژاپن که میزبـان رئیس جمهوری آمریکا خواهد بود نیزازطرف تظاهرکنندگان تقاضا شد .

دولت ژاپن برای آنکه نظم و آرامش را در جریان‌دیدار فورد حفظ کند در حدود ۱٦۰ هزار نفر از ماموران پلیس و ارتش را برای ٥ روزی کـه دیدار فورد از ژاپن طول‌خواهد کشید بسیج کرده است .

تظاهرات در استانبول

استانبول ، آسوشیتدپرس ـ درحالی‌که‌شورش های گروهی در شهر های ترکیه گسترده می شود،دانشجویان دست‌چپی‌و دست راستی یک آکادمی در استانبول ، با چوب و مشت به جان هم افتادند.

پلیس استانبول اعلام کرد: گروهی از جوانان موسوم به کوماندو های هوادارفاشیسم ، بامداد دیروز به آکادمی حمله کردند و کوشیدند با توسل به زور آن راازاشغال دانشجویان درآورند .

چوئن‌لای دچار سرطان معده‌شده بود

پکن ـ خبرگزاری فرانسه ـ منابع قابل اعتمادپکن‌گزارش دادند که چوئن‌لای نخست وزیر ۷٦ ساله جمهوری خلق چین در حدود ۱۰ هفته قبل برا ی‌نجات یافتن از بیماری سرطان معده تحت عمـل جراحی قرار گرفته است . چوئن‌لای که ازماه مه‌گذشته بیماراست طی شش ماه‌اخیر بعلت ضعف مزاج نتوانسته است بطور عادی فعـالیت کند وبا بسیاری از رهبران کشور های خارجی که در این مدت به پکن رفته‌انـد ملاقات‌نماید . در ۱٦سپتامبر سال‌جاری‌ژنرال«یاکوبوگوون» رئیس جمهوری نیجریه بعد ازسفرش به‌چین‌در هنگ‌کنگ به خبرنگاران گفته بود که چوئن‌لای تحت عمل جراحی قرار گرفته است‌ولی «گوون» خبر نداشت که این جراحی در کجا و برای درمان چـه نوع‌بیماری‌انجام گرفته‌است. در حال حاضر وضع مزاجی چوئن‌لای خوب است .

دکتر غلامرضا عسکری‌فر
از مسافرت عملی اروپا مراجعت نموده تلفن ٤٤٨٤٧ آـ۱۰۰٥٤۹

اطلاعیه
میهن نور
سرویس های جدید سوپردولوکس شرکت میهن‌تور با تجهیزات کامل‌تر در خطوط اصفهان ـ شیراز ـ تبریز دایر و بتدریج به بقیه خطوط نیز اضافه خواهدشد.
شرکت میهن تور خیابان سوم اسفند پشت‌بانک رهنی
تلفن های ۳۰۲۹۲۲ ـ ۳۹۳۰۸٤ ـ ۳۱۷۱۲۹

اخبار کوتاه جهان

مانور در اقیانوس هند

● دهلی‌نو ـ آسوشیتدپرس ـ سواران سینگ ، وزیر دفاع هند ، دیروز اعلام کرد : چند کشور عضو «ناتو» در صدد برگزاری یک تمرین دریائی بزرگ در اقیانوس هند هستند. او گفت : این اقدام باعث تشدید تشنجاتی در این منطقه است که براثـر حضور نظامی ابرقدرت‌ها پدید آمده بود .

کابینه جدید ترکیه

● آنکارا ـ خبرگزاری‌فرانسه ـ سعدی ایرماك نخست وزیر جدید ترکیه اعضای کابینه خود را به پرزیدنت «فخری تورو کورك»معرفی‌کردو باین ترتیب طولانی‌ترین بحران سیاسی در ترکیه پایان‌یافت. کابینه جدید از ۲٦ وزیـر تشکیل میشود و بسیاری‌از وزیران از میان دانشگاهیان و کارمندان عالی‌رتبه‌انتخاب شده‌اند . هشت سناتور و سه نماینده وابسته به حزب جمهوریخواه در هیئت‌دولت جدید شرکت دارند.

همسر حسن‌البکر درگذشت

● بغداد ـ خبرگزاری فرانسه ـ همسر احمد حسن‌البکررئیس جمهوری عراق بدنبال یک بیماری طولانی دیروز در بغداد درگذشت .خبرگزاری عراق گزارش داد درمراسم تشییع جنازه همسر حسن ـ البکر که بعد از ظهر دیروز انجام شد صدام‌حسین‌معاون شورای فرماندهی انقلاب و گروهی از شخصیت هـای عراقی شرکت داشتند .

شبکه جاسوسی شوروی در فرانسه

● پاریس ـ رویتر ـ «لوپوان» مجله سیاسی معتبر فرانسه، دیروز نوشت:« سازمان‌ضد جاسوسی فرانسه . یک شبکه جاسوسی شوروی‌را که در پی کشف اسرارنظامی فرانسه بود ، منهدم کـرده است .

این شبکه که متعلق به یک واحد اطلاعاتی ارتش سرخ موسوم به‌گرو»بود، طی‌دو ماه‌سپتامبرو دسامبر درهم کوبیده شده است .

اعتصاب عمومی‌در فرانسه

● پاریس ، رویتر ـ واحدهای نظامی فرانسه ، دیروزبرای پاك کردن‌خیابان های‌پاریس از توده های انبوه زباله که از پنج روز پیش یعنی از هنگام‌اعتصاب رفتگران روی یخ تنبار شده‌بکارپرداختند. در پایتخت فرانسه، اعتصاب رفتگران ، مهم ترین نشانه مشهود توسعه‌عصیان‌اتحادیه های کارگری‌در برابراقدامات ضد تورمی دولت است اما اینك اتحادیه های کارگری فرانسه تمام توجه خود را به‌تدارك مقدمات اعتصاب عمومی‌درهردو بخش‌خصوصی و دولتی که فردا صورت‌می گیرد متمرکز کرده‌اند .

فشار امریکا مانع حمله اسرائیل به سوریه شد

بحران مرزهای اسرائیل و سوریه کاهش یافت

بیروت ـ خبرگزاری فرانسه ـ رویتر ـ باوجودوخامت اوضاع در مرز های لبنان و اسرائیل طی بیست وچهار ساعت گذشته از شدت بحران در ارتفاعات جولان بطور قابل ملاحظه‌ای کاسته شده است .

ناظران سیاسی در بیروت اظهار عقیده کردند که فشار پرزیدنت فورد و هنری کی‌سینجر به اسرائیل از درگیری یک جنگ در خاورمیانه جلوگیری کرد ورهبران اسرائیل ناگهان روش جنگجویانه خود را تغییر دادند .

همین ناظران اضافه کردند که سخنان هنری‌کی‌سینجر دائر براینکه احتمال بروز جنگ در خاورمیانه وجـود ندارد بمنزله اخطار به رهبران اسرائیل بود . وزیـر خارجه آمریکا ضمنا در گفتگوهای خود با سفیر اسرائیل به مقامات تل‌آویو توصیه کرده است که ابتکار آغاز جنگ را بدست نگیرند . **کی‌سینجر علنا اخطار کرده است‌هریک از طرفین که ابتکار یک جنگ جدید را بدست بگیرند دوستی آمریکا را از دست خواهند داد .**

اما کاهش موقت بحران در ارتفاعات جولان باین معنی نیست که خطر درگیری‌یک جنگ جدید درخاورمیانه بکلی از بین رفته است .

روزنامه « لوریان لوژور » چاپ بیروت نوشته است که شاهین های اسرائیل میخواهند قبل از تشکیل کنفرانس ژنو اسرائیل را وادار کنند که در ارتفاعات جولان به یک حمله غافلگیرانه دست بزند .

از سوی دیگر فعالیت های دیپلماتیکی که در دمشق قاهره انجام شد بطور محسوس از شدت بحـران در جبهه های شمال و جنوب کاست .

مصر و سوریه در عین حال به دولتهای بزرگ اخطار کردند که اسرائیل مقدمات یک حمله بزرگ را باعراب فراهم‌کرده‌است . اعراب مصممند مقررات‌آتش‌بس را بطور کامل رعایت کنند اما اگر اسرائیل دست بـه حمله بزند بیدرنگ به آن پاسخ خواهند داد . ضمنـا پرزیدنت سادات پیامهائی در این زمینه بعنوان لئونید برژنف و پرزیدنت فورد و رهبران انگلیس ، فرانسه و جمهوری خلق چین ارسال داشت .

از سوی دیگر خبرنگاران نظامی رادیو اسرائیل از جبهه جولان گزارش دادند که طی بیست و چهار ساعت از وخامت اوضاع در این منطقه بطور محسوس کاسته شده است . این خبرنگاران اضافه می‌کنند تماس هائی‌که بین واشنگتن ، مسکو ، اورشلیم ، دمشق و قاهرمبرقرار شد و همچنین اقدامات احتیاطی اسرائیل سبب شده است که بحران نظامی به بحران سیاسی تبدیل شود .

ضمنا مقامات اسرائیلی اظهار داشتند که در نظر ندارند قسمت دیگری از واحد های ذخیره خود را بزیر پرچم احضار کنند . بموجب گزارش خبرنگاران اسرائیلی اوضاع در جولان و مناطق اطراف آن از دیروز کاملا بحال عادی درآمده است.

دیشب شورای دفاعی و امنیتی اسرائیل با حضور ژنرال « مردخای‌گور » رئیس ستاد ارتش یک جلسه فوق‌العاده تشکیل داد .

یک منبع مطلع در اورشلیم اظهار داشت که بعقیده اعضای کابینه و شورای دفاعی کشور از شدت بحران در جبهه های جنگ کاسته شده ولی اسرائیل باید بـا دقت مراقب اوضاع باشد با اینکه سوریه به کی‌سینجر اطمینان داده است که مقررات آتش‌بس را رعایت خواهد کرد معذالك ممکن است اوضاع بار دیگر در روز هـای آینده بحرانی شود .

در این ضمن ژنرال حنیم هرزوق مفسر نظامی رادیو اسرائیل اظهار عقیده کرد که باحتمال زیاد کشورهای عربی درهنگامیکه اسرائیل بابحران‌اجتماعی شدیدی روبرو شده است برای تضعیف این کشور بحران اخیر را بوجود آورده‌اند .

ژنرال هرزوق گفت باوجود اعلام حالت آماده‌باش مشکل بنظر میرسد که سوریه‌ای‌ها بدون جلب موافقت شوروی بیك جنگ جدید علیه اسرائیل دست بزند . در هرحال اگر سوریه باتمدید ماموریت نیروهای سازمان ملل متحد در ارتفاعات جولان موافقت نکند درگیری یک‌جنگ جدید دراین منطقه اجتناب‌ناپذیر خواهد بود .

وزیر دفاع اسرائیل به تظاهرکنندگان اخطار کرد

تظاهرات هواداران عرفات در ساحل غربی شدت یافت

بدنبال بالا گرفتن تشنج درکرانه اشغالی غـرب رودارد ن وادامه تظاهرات اعراب ساکن مناطق‌اشغالی این منطقه بـه سود سازمـان آزادی‌بخش فلسطین ، نیروهـای اسرائیلی در مناطق حساس مناطق اشغالی مستقر شدند . درعکس یک جیپ حامل نیرو های اسرائیلی و چند سرباز دریکی از خیابان هـای شهر اشغالی « نابلس »دیده‌میشوند. درنخستین روز دیروز شهر جنین یک دختر مدرسه ۱۸ ساله بهلاکت رسید .

« عکس رادیوئی آسوشیتدپرس »

بیت‌المقدس ـ آسوشیتدپرس ـ دیروز برای‌دومین روزبی‌درپی شدیدترین و خشونت آمیزترین احساسات ضداسرائیلی بوسیله اعراب اراضی‌اشغال شده‌ساحل غربی رود اردن در تظاهـرات بزرگ پردامنه آنان نشان داده شد . احساسات خصمانه‌اعراب فلسطینی در این نواحی اخیرا بدنبال حضوریافتن یاسرعرفات رئیس سازمان آزادی بخش فلسطین در سازمان ملل و سخنرانی وی در آنجا قوت بی‌سابقه‌ای کسب کرده‌است .

شهود عینی گزارش دادند که در تظاهرات ضد اسرائیلی دیروز یک رستوران در شهر هبرون بوسیله تظاهر کنندگان به آتش کشیده شد و پلیس اسرائیل مانند روز قبل ایـن تظاهرات رابابکار بردن‌خشونت سرکوب کرد .

یکسخنگوی نظامی‌اسرائیل گزارش داد که در شهر هـای هبرون و جنین بدنبال‌اغتشاش های دو روز اخیر تمام‌مدارس متوسطه و دانشگاه ها برای مدتی نامعلوم تعطیل شده‌اند . روز گذشته ماموران امنیتی اسرائیل ۳۳ نفر از دانشجویان و دانش آموزان عرب‌فلسطینی را در گرماگرم تظاهرات آنان‌که با پرتاب کردن سنگ بطـرف ماموران پلیس اسرائیلی همراه بودبازداشت کردند .

در شهرهای هبرون ـ رمله و جنین بعد از آنکه دیروز جوانان‌دانشجو و دانش‌آموز برای نشان دادن‌اعتراض خود به ادامه اشغال‌ساحل غربی‌رود اردن از کلاس ها خارج شدند و در خیابان ها با دادن شعار و دشنام و برآوردن فریادهای خصمانه تظاهرات پرهیاهوئی برپا کردند ، نظامیان اسرائیلی در خیابان های هرسه شهر ـ مستقر شدند تا پلیس را درحفظ نظم و آرامش یاری دهند .

«شمعون‌پرز»وزیر دفاع‌اسرائیل روز گذشته با هلیکوپتر به‌شهر نابلس‌که‌بزرگترین‌شهر دراراضی اشغال شده غرب‌رود اردن‌است رفت و مدت یکساعت بابزرگان اعراب محلی گفتگو کرد .وی بعدا به خبرنگاران اظهارداشت که به رهبران محلی اعراب فلسطینی گفته است که باید بـا دولت اسرائیل در برقرار کردن آرامش همکاری کنند و تصور میکند که مخاطبان وی درك کرده‌اند که تقاضای وی تا چـه اندازه جدی بوده است . وی اخطار کرد که اگر عملیات شورشیان ادامه‌یابد کلیه شورا های شهری‌مناطق عربی‌راتعطیل میکند .

وزیر دفاع اسرائیل ۷ دقیقه از وقت خود را در یکی از محلات نابلس که هفته قبل محل قتل یک غیرنظامی اسرائیلی‌بود گذارند .

از ژوئن ۱۹٦۷ که ارتش اسرائیل درجنگـش روزه‌اش با کشور های عرب ساحل‌غربی رود اردن رااشغال‌کرد تاکنون تظاهراتی که بوسیله اعـراب فلسطین دراین نواحی برپاشده از نظرعظمت‌و شدت‌احساسات ضد اسرائیلی که در تظاهرات نشان داده شد بیسابقه است.

در بیت‌المقدس طبق گزارش پلیس اسرائیل دیروز دو بمب در محلات یهودی نشین‌منفجر شد ولی به‌هیچکس آسیب‌جانی نرساند . یکی از انفجار هادر محله تازه سازی صورت گرفت که در قسمت اشغالی اراضی بیت‌المقدس قرار دارد واکنون مطلقا یهودیان در آن اجازه سکونت دارند . این انفجارتمام محله مذکور را که «رامات» نامیده میشود به لرزه درآورد بمب دیگر در پارکینگ یکی از سوپر مارکت ها منفجر شد اما بنابر گزارش پلیس در این‌مورد نیز آسیب جانی ببار نیامد .

در «رمله»که در ۱۱کیلومتری شمال بیت‌المقدس قرار گرفته است در تظاهرات روز گذشته حداقل ٥ نفر از اعراب طرفدار جبهه آزادی بخش یاسرعرفات دستگیر شدند .

در جاده‌ای که شهر هـای اشغال شده جنین و نابلس را به یکدیگر متصل میکند گروهی از جوانان عرب فلسطینی کـه چند نفر از بزرگسالان عرب‌نیز در میانشان دیده میشدند سنگر بندی کردند و در صددبرآمدند که رفت و آمد اسرائیلی ها را در این جاده قطع کنند .

در همین جاده اتومبیل های اسرائیلی بوسیله تظاهرکنندگان سنگباران شدند و شیشه های دو اتومبیل شکسته شد و هنگام وقوع این حوادث چهارسرباز ارتش اسرائیل در محل حضور داشتند که نتوانستند از عهده مقابله با تظاهر کنندگان عـرب برآیند اما این تظاهرات زیـاد طول نکشید و تظاهر کنندگان متفرق شدند .

فورد: امریکا و شوروی ممکن است درخاورمیانه باهم درگیر شوند

واشنگتن ـ خبرگزاری فرانسه ـ برزیدنت جرالدفورد ضمن مصاحبه‌ای با مجله «اخبار امریکا و گزارشهای جهان » اظهار داشت‌که اوضاع‌خاور میانه ممکن است وضع‌بسیار وخیمی بخود بگیرد .

فورد در پاسخ یک سئوال خبرنگار مجله گفت : بدیهی است که در شرایط بسیار حساسی که اکنـون بیـن اسرائیل و مصر، اسرائیل و اردن و اسرائیل و سوریـه وجود دارد نمی توان منافع قانونی ملت فلسطین را ازنظر دور داشت. **علاوه بر ایـن ممکن است درصورت‌درگیری جنگ جدید بار دیگر دربرابر خطر تحریم احتمالی نفت‌قرار گیریم، وایالات متحده و اتحاد جماهیر شوروی به نحوی‌در این جنگ دریر شوند.**

فورد در پاسخ سئوالی پیرامون نطقی که وی در ماه سپتامبرگذشته‌درمجمع‌عمومی سازمان ملل متحد ایراد کـرد صریحا اعلام داشت که برای تامین ذخیـره نفت آمریکـا بهیچوجه‌مسئله مداخله‌نظامی آمریکا در خاورمیانه مطـرح نیست و کلیه گزارشهائی کـه دراین باره انتشار یافته بـی اساس است .

فورد در پاسخ یک سئوال دیگر گفت مشکلاتی که اکنون بین یونان و ترکیه بوجـود آمده به نفع اتحادیه‌آتلانتیك نیست‌و وضع مارادر مدیترانه دشوارتر می‌کند .

پرزیدنت فورد ضمن بحث از بحران انرژی گفت که در نظر دارد ۱۵ درصد از میـزان واردات نفتی آمریکا بکاهد و اضافه کرد ممکن است میزان کسری بودجه‌سال آینده‌امریکا به ۳۵ میلیارد دلار برسد .

فورد گفت اگر اقدامات‌کنونی برای‌حفظ ذخایر انرژی‌امریکا به نتیجه نرسد کنترل اجباری بمرحله اجرا گذاشته خواهد شد بطوریکه روزانه یک میلیون بشکه از میزان‌واردات نفتی آمریکا که‌درحال حاضر بالغ برشش‌میلیون بشکه‌است کاسته شود .

رئیس جمهوری آمریکا گفت بعلت رکود اقتصادی موزانـه بودجه‌آینده آمریکاامکان‌پذیر نخواهد بود وممکـن است میزان کسربودجه به۳٥میلیارد دلار برسد همچنین میـزان کسر بودجه فعلی ممکن‌است شش میلیون دلار بیش از میزان پیش‌بینی شده باشد.

حرکت نیروهای اسرائیل بسوی مرزهای سوریه ادامه دارد

واحدهای دریائی اسرائیل به‌لبنان حمله بردند

بیروت ـ خبرگزاری فرانسه ـ در حالیکه طی بیست وچهار ساعت وخامت اوضاع درجبهه جولان بطور قابل‌توجهی کاهش یافته دامنه نبرد در مرز های لبنان و اسرائیل بیش از پیش گسترش یافته است . اندکی بعد از نیمه شب واحد های دریائی‌اسرائیل اردوگاه‌رشیدیه را زیر آتش‌گرفتند وبلافاصله واحد های تانك و توپخانـه لبنان مهاجمین را بشدت بـه گلوله بستند و نبرد بمدت دو ساعت بین طرفین ادامه‌داشت.

حمله دریـائی اسرائیل که هشت ناوچه تندرودرآن‌شرکت داشتند در ساعت ۲۳ و ٥۲ دقیقه (بوقت محلی) آغازشد و در ساعت یك و پنجاه دقیقه بعد از نیمه شب موقف‌گردید ولی پس‌ازپانزده دقیقه‌اسرائیلی ها حمله خود رااز سرگرفتند. فلسطینی هابیدرنك باین‌حملات پاسخ دادند تانکها ، خمپاره انداز ها و توپخانه لبنان نیز بنوبه خود مهاجمان را بشدت زیر آتش گرفته و ناوچه های اسرائیل را که‌وارد لاذقیه در لبنان شده بودند ناچار به فرار کردند .

هنوز آمار تلفات وخساراتی که در جریان نبرد های دیشب به نیرو های لبنانی و فلسطینی وارد شده است انتشارنیافته.

در نخستین اعلامیه وزارت دفاع لبنان که در نخستین ساعات بامداد امروز انتشار یافت گفته شده است‌که بـه نیرو های لبنانی تلفاتی وارد نشده است . اندکی قبل از آغاز حمله ناوچه‌های اسرائیلی اردوگاه رشیدیه‌بحال آماده‌باش کامل درآمده بود و از این‌رو باحتمال زیاد میزان خسارات و تلفات وارده بسیار نـاچیز است .

خبرگزاری وفا گزارش داد که نیرو های فلسطین بموقع به حملات دشمن پاسخ داده و نقشه صهیونیستها را نقش بر آب کردند‌در گزارش‌خبرگزاری وفا اضافه شده است که در ساعت ۲۳ و ٤٥ دقیقه دوناوچه اسرائیلی وارد آبهای ساحلی لبنان شده واردوگاه رشیدیه را به آتش بستندولی نیروهای فلسطین با استفاده ازتوپخانه و خمپاره‌انداز واحد های‌دریائی دشمن را وادار به عقب‌نشینی کردند . خبرگزاری وفاتاکید کرد که در این حمله تلفاتی به فلسطینی هاو لبنانی هـا وارد نیامده است .

بعد ازظهردیروز نیزتوپخانه اسرائیل دهکده مرزی لبنان‌را بمدت یکربع ساعت به گلوله بست ولی این حمله هیچگونه تلفاتی ببار نیاورد. مرزنشینان لبنانی می گویندکه‌حرکت‌نیرو های اسرائیل بسوی جبهه سوریه در تمام مدت دیشب ادامه داشت .

کندی : آمریکا از اسرائیل حمایت میکند

اورشلیم ـ خبرگزاری‌فرانسه ـ سناتور ادوارد کندی کـه روز شنبه وارد اورشلیم‌شده بود پس از مذاکراتی که با شمعون پرز وزیر دفـاع اسرائیل انجام داد اظهـار داشت که سنای آمریکا به وعده خود درباره تحویل وسائل دفاعی باسرائیل عمل خواهد کرد .

کندی گفت ملت اسرائیـل میتواند اطمینان داشته باشد که ملت آمریکا در پیمودن راه دشواری کـه بـه صلح منتهی میشود بـه آن کمك خواهد کرد .

کندی اضافه کردکه‌اسرائیل نمی‌تواند براساس شرایط یاسرعرفات با سازمان‌آزادی بخش فلسطین وارد مذاکره شود . کندی دیشب به‌اقامت خود در اسرائیل پایان داد و برای مذاکره باملك حسین به اردن رفت .

موزائیک ماشینی ناهید
تلفن ٦۲۱۰٥۲ ـ ٦۲۱۰٥۳

قابل توجه کلیه دانش آموزان سراسرکشور

کمك هزینه برای دانش آموزان داوطلب شغل خلبانی در هواپیمائی نیروی‌زمینی شاهنشاهی

۱ـ هواپیمائی نیروی زمینی‌شاهنشاهی بـدانش‌آموزان کلاس هـای دوره دوم دبیرستان پسرانه کشور که‌در رشته‌های طبیعی وریاضی بتحصیل اشتغال دارند ومایلند پس از اخذدیپلم وارد دانشکده افسری نیروی زمینی شاهنشاهی‌بشوند چنانچه واجدشرایط زیر باشند وپس‌از طی دانشکده افسری نیـروی زمینـی شاهنشاهی دوره های خلبانی را طـی نمایند از مزایای بعدی برابر قـوانیـن نیروهای مسلح شاهنشاهی استفـاده کرده‌وکمك هزینه تحصیلی‌بمبالغ‌مصرحه دریافت مینمایند.

الف ـ شرایط :

۱ـ تابعیت دولت شاهنشاهی‌ایران

۲ـ متدین بیکی از ادیان (اسلام ـ مسیحی ـ کلیمی و زرتشتی) .

۳ـ تناسب اندام وصحت مزاج‌طبق گواهی بهداری هواپیمائی نیروی‌زمینی شاهنشاهی و قبول شدن درآزمایشات پزشکی خلبانی‌وسایر آزمایشات‌مقاومت جسمانی وتست روانسنجی .

٤ـ داشتن حداقل معدل ۱٤درگروه ریاضی وتجربی .

٥ـحداقل وحداکثر سن‌داوطلبان:

الف ـ دانش‌آموزان سال چـهارم بین ۱٦ تا ۲۰ سال تمام

ب ـ دانش آموزان سال پنجم بین ۱۷ تا ۲۱ سال تمام

پ ـ دانش آموزان سال‌ششم‌بین۱۸ تا۲۲ سال تمام

ب ـ میزان کمك هزینه .

۱ـ دانش آموزان سال چهارم‌ماهیانه مبلغ ۲۰۰۰ ریال باضافه ۱۹٤٦ ریـال جیره نقدی دانشجوئی

۲ـ دانش‌آموزان سال پنجم ماهیانه مبلغ ۲۲٥۰ ریال باضافه ۱۹٤٦ ریال جیره نقدی دانشجوئی

۳ـ دانش آمـوزان‌سال‌ششم‌ماهیانه مبلغ ۲۲٥۰ ریال باضافه ۱۹٤٦ ریـال جیره نقدی دانشجوئی

داوطلبان برای کسب اطلاعات بیشتر ونامنویسی از تاریخ نشر این آگهی همه‌روزه باستثناء روز های پنجشنبه و جمعه‌وروزهای تعطیل بادردست داشتن شناسنامه عکسدار و ٦ قطعـه عـکس ٤ × ۳ گواهـی اشتغال به تحصیـل و گواهی حسن اخلاق ازدبیرستان مربوطه از ساعت ۷ الی ۱٤٫۳۰ به‌آدرس زیـر تهران ، خیابان کاشان ، باغشاه ستاد هواپیمائی نیروی زمینی شاهنشاهـی دایره استخدام وروانسنجی هوانیروز

ودر شهرستانها به اکیپ هـای استخدامی هوانیروز واقع در دژبـانـی هرپادگان و درصورت نبودن پادگان در شهرستانها به نواحی ویاهنگها وگردان هاو یا پادگان های ژاندارمری مراجعـه نمایند.

م‌الف ۹۷۸٤

هواپیمائی نیروی‌زمینی شاهنشاهی

کاپیتن تیم ملی والیبال کنار رفت

«محمد حیدرخان» بازیکن سرشناس تیم والیبال‌پاس و کاپیتن تیم ملی‌ایران در بازیهای آسیائی تهران باو الیبال خداحافظی کرد و تصمیم گرفت با کنار گذاردن‌کاربازیگری ازاین‌پس تنها بعنوان مربی در این ورزش فعالیت داشته باشد.

در تماسی که با او داشتیم دراین مورد گفت: احساس میکنم دیگر زمانی رسیده است که‌باید والیبال را بعنوان یک بازیکن رها کنم واین مسئله‌ای است که تنها خودم روی آن فکر کرده‌ام وتصمیم گرفته‌ام.

«حیدرخان» در دو دوره بازیهای آسیائی ۱۹۷۰ بانکوک و ۱۹۷۴ تهران تیم ملی ایران را همراهی کرد. و با ۳۱ سال سن از پرسابقه‌ترین چهره‌های والیبال ایران بشمار میاید. آخرین دوره مسابقاتی که حیدرخان درآن شرکت کرد دیدارهای اخیر قهرمانی ارتشها بود و او با تیم شهربانی در بازیها حضور داشت.

پینگ پنگ انتخابی تیم ملی

مرحله دوم مسابقات‌پینگ‌پنگ انتخابی تیم ملی مردان‌ایران برای شرکت در دیدار های قهرمانی جهان، بعداز ظهر امروز در سالن پینگ‌پنگ استادیوم امجدیه پایان می گیرد.

این بازی ها قرار است در سه مرحله انجام شود و نفرات برگزیده به مسابقات جهانی که طول دی ماه سال جاریّ درهند برگزار خواهد شد، اعزام میگردند.

فرانسه میزبان وزنه‌برداران جوان

در جریان مسابقات وزنه‌برداری قهرمانی جوانان ایران که‌طول روزهای ۶ تا ۸آذرماه درتهران انجام می شود، تیم ملی وزنه‌برداری جوانان ایران نیز انتخاب خواهد شد.

تیم ایران یکی‌از شرکت کنندگان اولین‌دوره مسابقات وزنه‌برداری جوانان جهان خواهد بودکه‌قرار است‌خرداد ماه سال آینده در فرانسه انجام گردد.

شایع است که میزبانی مسابقات وزنه‌برداری‌جوانان جهان در سال ۱۹۷۶ از سوی اسکاراستیت دبیرانگلیسی فدراسیون وزنه‌برداری جهان در پایان بازیهای آسیائی‌به ایران پیشنهاد شده وحتی این مسئله مورد موافقت‌تیمسار حجت کاشانی ریاست سازمان تربیت بدنی ایران و اقع گردیده ولی بطور رسمی هنوز میزبانی ایران تائید نشده است. بهرحال برگزار ی‌مسابقات وزنه‌برداری جوانان موقعیتی تازه نصیب چهره‌های جوان این ورزش میکندکه با تمریناتی پی‌گیر و علاقمندی بیشتر، موجودیت خود را در صحنه‌های بین‌المللی بنمایش بگذارند وهمین نکته تیم ملی را غنی‌تر از حال خواهد کرد، که با داشتن پشتوانه‌های امیدساز رنگی تازه به این ورزش قهرمانی بخشند.

عنوان قهرمانی برای تاج

روز گذشته در دومین روز مسابقات دوچرخه سواری قهرمانی باشگاه های تهران مسابقه ۴ کیلو متر تعقیبی تیمی نیز برگزار گردید و تیم تاج موفق شد با اختلاف ۷ ثانیه نسبت به نزدیک ترین رقیبش پاس عنوان قهرمانی را بدست آورد.

ردمبندی کلی مسابقه ۴ کیلومتر تعقیبی‌تیمی که دیروز در پیست دوچرخه سواری آریامهر برگزار گردید، به این شرح میباشد:

۱ـ تاج (خسرو حق‌گشا، علی پورمهر، اسماعیل‌زینلی، منوچهر حق‌گشا) با زمان ۵ دقیقه‌و ۱۶٫۶ ثانیه ۲ـ پاس (محمود دلشاد، منوچهر روشن‌پور، رشید حسین‌زاده، مصطفی جیت‌ساز) با ۵ دقیقه‌و ۲۳٫۶ ثانیه.

مصاحبه مطبوعاتی تیمسار حجت سرپرست سازمان تربیت‌بدنی

فدراسیونها تابع کمیته المپیک شدند

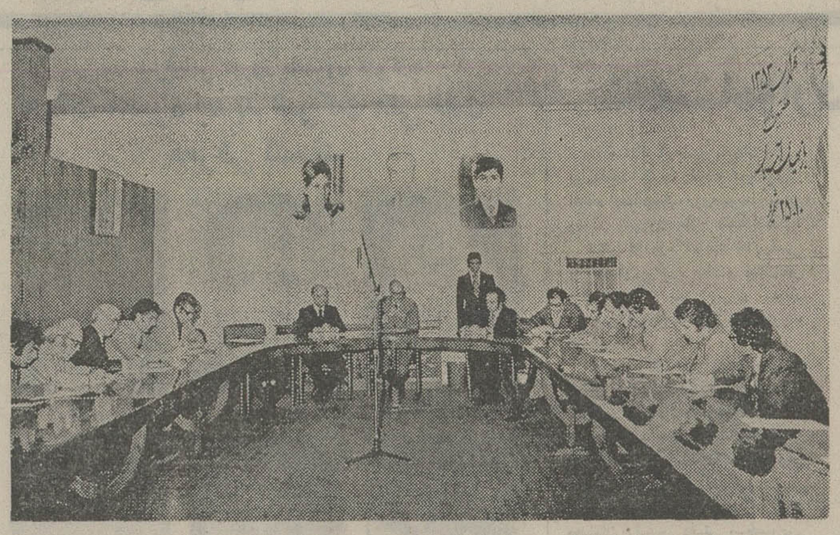

عکس تیمسار حجت‌رئیس‌سازمان تربیت‌بدنی را درجلسه دیروز با نویسندگان مطبوعات نشان میدهد.

صبح دیروز سپهبدحجت معاون نخست وزیر وسرپرست سازمان تربیت بدنی بدنبال چند ماه خاموشی در پایان بازی های آسیائی یک مصاحبه مطبوعاتی ترتیب داد و مسائل مختلفی را بمیان کشید، این مصاحبه که حدود سه ساعت بطول کشید در پایان همراه باپیشنهاداتی ازسوی نویسندگان مطبوعات توام گردید، بهرحال چون بیان تمام گفته ها- شنیده های این مصاحبه مقدور نمی‌باشد، نکات مهم و اساسی را یادآور میشویم.

★ قهرمان سازی و تعمیم ورزش

سرپرست سازمان تربیت بدنی بدنبال سخنرانی مفصلی که در مورد برگزاری باشکوه بازی های آسیائی ایراد نمود، یادآور گردید که‌از این پس‌سازمان‌تربیت بدنی مسئولیت تعمیم و ایجاد یک زیربنای مستحکم را در ورزش بعهده خواهد داشت‌و فدراسیون ها ماموریت قهرمان سازی‌دارند.

برای تعمیم ورزش کار را از مدارس شروع کرده‌ایم که بدنبال مطالعات و بررسی های عمیق برای گسترش ورزش در مدارس ایجاد ۱۷ مجتمع‌ورزشی برای ۱۷ ناحیه آموزش‌و پرورش‌پیش‌بینی شده، که هر مجتمع ۷۵۰۰ متر مساحت دارد و دارای استخر، سالن سرپوشیده، پیست کوچک دوومیدانی‌وزمین کوچک فوتبال خواهد بود.

تعداد ۱۸۰۰ مجتمع ورزشی در شهرستانها نیاز داریم که اگر در چند سال آینده ساخته شودزیر بنای مستحکمی در ورزش ایران بوجود خواهد آمد، به‌۲۵ هزار مربی ورزش نیازمندیم‌که باایجاد مدرسه عالی ورزش و کمک دانشسرای عالی و بخش تربیت بدنی دانشگاه تهران این نیاز بخوبی برطرف نمیشود و بهمین جهت بزودی ۸ مدرسه عالی ورزش در ۸ مرکز استان افتتاح خواهد شد و مدرسه عالی‌ورزش در تهران نیز گسترش میابد.

★ فدراسیون و ارزشیابی

ازاین پس کلیه فدراسیون‌هازیر نظر کمیته المپیک قرار خواهند گرفت که بزودی برای‌هماهنگی لازم یک میزگرد تشکیل خواهد شد.

دیگر اینکه من اطمینان بدهم که تمام شایعات دروغ است و فعلا هیچکس عوض نخواهد شد، در حال حاضر مشغول ارزش یابی فدراسیون ها هستیم که نتیجه آن مدتی بعد معلوم خواهد شد من امیدوار هستم که هیچکس عوض نشود، فدراسیونهامسئولیت قهرمان سازی دارند و تمام فعالیت آنها باید روی این امر متمرکز گردد

★ بازیهای دانشجویان

تیمسار حجت درمورد مجموعه ورزشی آریامهر اظهار داشت‌این مجموعه به ۵ قسمت تقسیم شده و برنامه هائی در دست‌اجرا است که دائم مورد استفاده قرار گیرد، مسابقات دانشجویان در این مجموعه انجام میشود، همچنین مسابقات کشتی جام‌آریامهر، مدرسه عالی ورزش بزودی به مجموعه منتقل خواهد شدوضمنا مسابقات جهانی دانشجویان در سال ۱۹۸۳ را ایران میزبانی می‌کند که احتمالا شاید المپیک ۱۹۸۴ را هم برگزار کنیم.

بهمین جهت از هم اکنون در صدد هستیم تااین مجموعه را کامل‌تر نموده و برای میدان‌های بزرگ بین‌المللی آماده نمائیم.

★ آپارتمانها و قهرمانان

یکی از خبرنگاران پرسید پس آپارتمان هائیکه قول داده بودید به قهرمانان صاحب مدال طلا بدهید چشد؟ تیمسار حجت پاسخ داد این فرمان شاهنشاه آریامهر استمشغول آماده‌نمودن آپارتمانها هستیم وزارت آبادانی ومسکن در مورد شوفاژ آن‌اقدام کرده، به شهرداری نامه نوشته‌ایم تا وسیله نقلیه در آنجا متمرکز کند همچنین یک بانک ضروری است که پس از آمادگی کامل آپارتمان های مبله حتی با تشک وپتو در اختیار قهرمانان خواهیم گذاشت.

★ فوتبال سرگرمی مردم

درپاسخ‌سئوال یکی‌ازخبرنگاران که‌چرا به‌فوتبال‌توجه بیشتری‌می‌شود واین ورزش دیگر رشته ها را تحت تاثیر خود به‌نیستی می‌کشاند، سرپرست سازمان تربیت بدنی پاسخ گفت، فوتبال‌سرگرمی مردم است وباید به‌آن توجه بیشتری نمود، دولت هم به‌فوتبال خیلی پول میدهد این ورزش در تمام دنیا رونق دارد.

تیمسار حجت همچنین درمورد فوتبال حرفه‌ای گفت این باخود باشگاه ها است بکبار چنین کاری را دنبال کردندولی نیمه‌کاره آنرا رهانمودند، من شخصا بافوتبال حرفه‌ای در ایران موافق نیستم چون برای‌ماهنوز زود است ولی اگر باشگاه ها بخواهند مخالفتی ندارم.

«جام اروندرود»

آخرین دیدار باقیمانده از بازیهای هفتمین روز فوتبال «جام اروند رود» روز گذشته بین تیمهای تاج آبادان‌وپاس اهواز در آبادان برگزار گردید و در پایان ۲ تیم با مساوی ۱ـ۱ میدان را ترک گفتند.

نفت مکان دوم را تصاحب کرد

در دنباله مسابقات فوتبال قهرمانی باشگاه های دسته‌اول تهران، بعداز ظهر دیروز در استادیوم امجدیه تیم های‌نفت و بوتان در برابر هم قرار گرفتند که نفتی ها با تنها گلی که در دقیقه ۱۱ توسط مهاجم خود علی مودت بثمر رساندند بر حریف غلبه و به ۲ امتیاز حساس دست یافتند.

این پیروزی نفت را یک سکوبالاتر از برق کشاند و در مقام دوم قرارداد و هم‌اکنون نفتی‌ها تنهاتعقیب کننده‌دارائی می باشند. گل پیروزی نفت بدنبال نفوذ و سانتر خوب مجد نیموری مهاجم پرثمراین تیم و ضربه سر مودت بدست آمد، پس‌از این گل هنوز برتری نفت در مقابل حریف مشهود بود و تا پایان نیمه اول دوبار شلیک های مودت و مایلی‌کهن دیرک دروازه حریف را لرزاند، بوتان‌طول ۱۵ دقیقه آخر بازی فشار زیادی روی‌دروازه حریف‌وارد ساخت و چند موقعیت خوب برای گل مساوی بدست آورد که سرسختی مدافعان نفت، علیرغم چندین کرنر پیاپی همچنان استواری دروازه را حفظ نمود.

تلویزیون رنگی جام جهان‌نما

دماگ (آلمان) DEMAG
غلطك ویبره خودرو
نماینده انحصاری: شرکت ارکان ماشین آیزنهاور مقابل دانشگاه
آریامهر ۶۲۸ تلفن ۸۸ـ۹۵۰۰۸۵ ـ ۹۵۸۵۵۵

قابل توجه کشاورزان وپیمانکاران محترم
حفر چاههای عمیق با دستگاههای مجهز و فروش پمپهای توربینی ۴۰۰ الی ۲۵۰۰ گالن و موتورهای دیزل شرکت سهامی‌خاص‌رکبار تهران سعدی جنوبی ساختمان نمازی ۷۵۴
تلفنهای ۳۰۴۱۳۰ـ۳۰۳۰۹۲

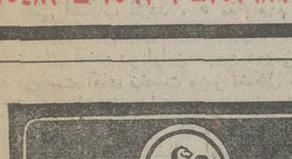

نمایندگی انحصاری
جرثقیل‌های هیدرولیکی ۳ و ۵ تن ناشی
و ۱۱ـ۱۶ـ۲۰ـ۴۰ تن
کاتو KATO
مجهز به دستگاه کامپیوتر کنترل بار
تراك میکسر ـ دریل واگن ـ غلطکهای ویبران خودرو
وکشیدنی دستگاه شیع کوب
شرکت گیتی موتور تلفن: ۹۵۷۴۴۲ـ۹۶۲۲۴۳

آپادانا: تورهای پائیز وزمستانی وشب ژانویه را:
در هتلهای درجه ۱ ضبحانه ـ ناهار ـ گردش ـ ورودیه‌ها ـ ایاب‌وذهاب ـ بلیط هواپیمای‌جت رایا
قیمت‌استثنائی درمعیت‌راهنمای فارسی زبان تقدیم‌میدارد

تور لندن: ۱۳ روز
۴۲۵۰ تومان درهتل درجه یك
(باصبحانه‌وناهار)
حرکت ۲۱ آذر ـ ۵ دی ـ ۳بهمن واول اسفند
ودر صورت پرداخت ۹۰۰ تومان مدت اقامت تا یکماه افزایش میابد که هزینه اقامت اضافی بعهده مسافر است.

تور آمریکا ـ ۲۲ روز: قیمت ۱۰۷۵۰ تومان
نیویورك ـ واشنگتن ـ بوفالو ـ لاس‌وگاس ـ سانفرانسیسکو ـ لوس‌آنجلس ـ هالیودو لندن
حرکت ۵ دی ـ ۲۷ و ۲۹ اسفند

خاوردور ۲۵ روز: حرکت ۵ دی
دیدار از شهر های بانکوك ـ مانیل ـ توکیو ـ اوزاکا ـ سنگاپور ـ هنك‌کنك و دهلی‌نو قیمت ۱۰۷۵۰ تومان

IATA

توجه فرمائید: برای سایر تور های زمستانی و همچنین تور های عید با آپادانا تماس بگیرید
آپادانا: جاده قدیم شمیران ـ چهارراه حقوقی ـ اول ایرج شماره ۴ تلفن های ۷۵۷۹۸۹ـ ۷۵۶۲۰۳ ـ ۷۵۴۸۳۰

نمایندگی فروش وسرویس ماشین آلات ساختمانی وراهسازی زیربعهده ماست
TOLIMA

Poclain
انواع بیل هیدرولیکی پوکلین لاستیکی و زنجیری از ۳۵ تا ۸۰۰ قوه اسب

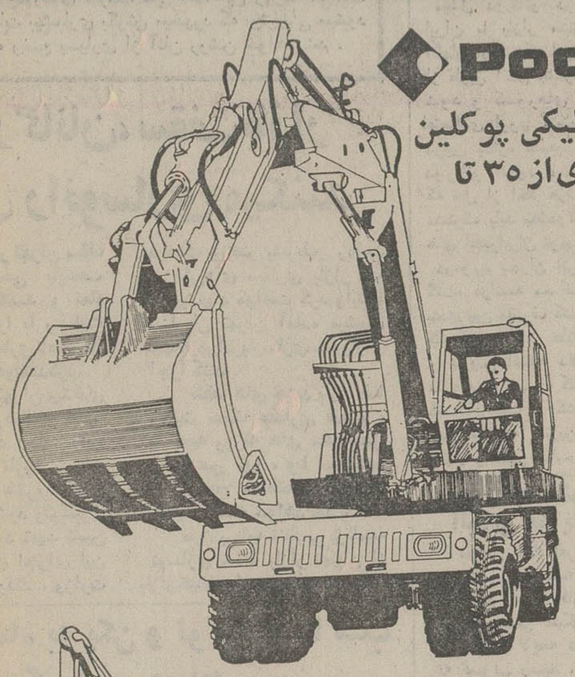

Poclain + POTAIN
جرثقیل پی. پی. ام ـ پوکلین ساخت فرانسه درظرفیت‌های مختلف

PETTIBONE
جرثقیل پتی‌بن ساخت آمریکا از ۵ تا ۹۰ تن

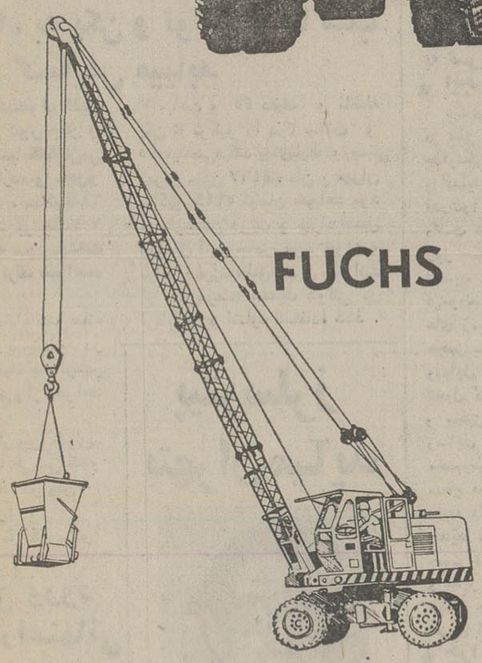

FUCHS
جرثقیل فوکس ساخت آلمان درظرفیت های مختلف

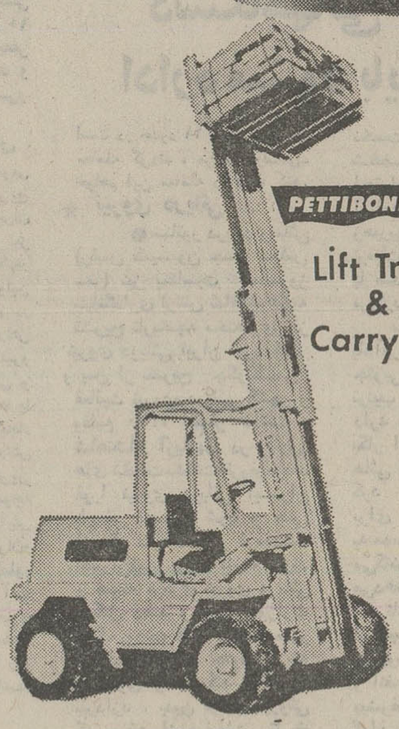

PETTIBONE
Lift Track & Carry Lift
انواع لیفت تراك از ۱ تا ۳۵ تن ظرفیت ساخت آمریکا

PM CARNE

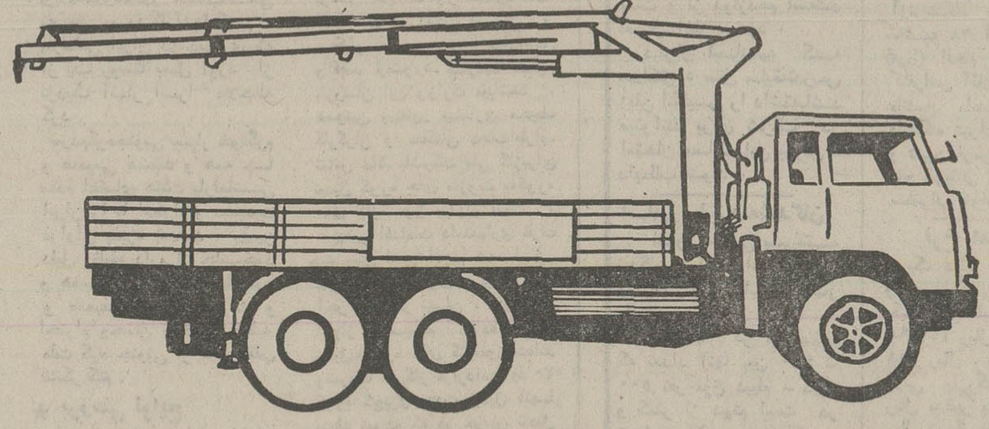

جرثقیل پی‌ام ۵ـ۸ـ۱۳ و ۱۷ تنی قابل نصب روی کامیون موجود است

شرکت سهامی تولیما
نمایندگی فروش وسرویس: دستگاه بتونیر ـ ایستگاه‌مرکزی‌بتون ـ تاورکرین باچرخ لاستیکی و یا روی‌ریل ـ تراك میکسر ـ ویبراتوربتن ـ غلطك ویبره وکششی ـ دستگاه آسفالت ـ کمپاکتور ـ موتور ژنراتور ـ دامپ‌تراك ـ ماسه‌شور ـ سرند ـ سنك‌شکن های‌چکشی و فکی ـ فیدر ـ تسمه‌نقاله ـ کاراوان
تهران ـ خیابان آیزنهاور ـ مقابل وزارت کار ـ تلفن‌های ۹۵۷۹۰۹ ۹۵۶۸۶۰ ـ ۹۵۹۲۴۴ ـ ۹۵۴۴۶۰

اخبار، رویدادها، شایعات و گفتگوها در بازار سیاست

تاسیس شرکت معاملات کشاورزی

سیاست جدید دولت برای توزیع و پخش محصولات کشاورزی در بازار فروش از چند روز دیگر بمرحله اجرا درمی‌آید . منابع دولتی می گویند ، روش تازه موجب خواهد شد مصرف کنندگان از سودجوئی واسطه ها درامان بمانند و فرآورده های کشاورزی‌بدون‌طی مراحل‌پیچیده‌دراختیار خریداران قرار گیرد . در این طرح که اجرای آن بعهده یکی‌از سازمان های وابسته به وزارت کشاورزی و منابع طبیعی گذاردەخواهد شد ، عرضه کالا های مختلف تابع ضوابطی میشود که ضمن حفظ منافع تولید کنندگان موجب تعادل قیمت کلیه محصولات کشاورزی در بازار نیز خواهد شد . این واحد نوبنیاد که در آستانه تولد در محافل اقتصادی بنام «شرکت معاملات کشاورزی» شهرت یافته در آینده پخش محصولات کشاورزی را به میزان های مختلف دراختیار خواهد داشت و باین ترتیب باید امیدوار بود آشفتگی های ناشی از «عدم کنترل» ازبین برود و قیمت ها و کیفیت فرآورده ها تحت نظارت قرار گیرد . در محافل اقتصادی شنیده می شود که لایحه تشکیل این شرکت آماده شده و تا چند روز دیگر بایستی درانتظار خبر هائی درباره آن بود.

طرح نفتی اطریش تنها راه است

کوشش نو و دستجمعی کشور های مصرف کننده نفت برای مقابله با تحریم احتمالی مواد سوختی از روز جمعه در پاریس آغاز شد . جالب اینکه میهماندار این جلسه یعنی فرانسه هنوز به سازمان جهانی نیرو نپیوسته و موافقت خود را با تصمیمات کشور های مصرف کننده اعلام نکرده است . سازمان جهانی نیرو (آی-ای-ا) مجموعا ۲۴ عضو دارد که تعداد ۱۶ کشور اساسنامه آنرا پذیرفته‌اند . از وظائف اصلی این سازمان گذشته از فراهم آوردن یک ذخیره نفتی برای ایام بحرانی و توزیع آن بین کشور های وابسته ، تاسیس یک دفتر اطلاعاتی برای کسب آگاهی از مسائل نفتی در سراسر بازار های دنیا و تقویت همکاری میان‌مصرف کنندگان‌و صاحبان ذخائر زیرزمینی است . اعضای این سازمان براساس رای مساوی سهام کشور های عضو را تعیین می کنند و برای تصویب مواد باید ۶۰درصد آراء بدست آید . نماینده آمریکا در جلسه عمومی این سازمان موافقت کشور خود را با طرح اطریش برای تاسیس کمیته‌ارتباط میان تولید کنندگان و مصرف کنندگان نفت به اطلاع همگان رسانید و آنرا یک ضرورت حتمی بمنظور حفظ مناسبات بازار دادوستد نفت دانست . در تهران منابع آگاه معتقدند ، تشکیل جلسه عمومی این سازمان و طرح پیشنهاد اطریش که در واقع ارائه راەحل نهائی ایران برای رفع بحران نفت بشمار می آید نشان میدهد که اکثر کشور های صنعتی و اقمار وابسته به آن سرانجام باین نتیجه رسیده‌اند که جز از طریق مذاکره وگفتگو وسیله و راه دیگری برای تفاهم با صاحبان نفت ندارند .

تغییرات مهم در شرکت ملی نفت

با معرفی و آغاز کار اعضای جدید هیئت مدیره شرکت ملی نفت انتظار میرود انتصابات جدید متعددی درسطوح بالای شرکت ملی نفت انجام گیرد و مهمترین آن انتصاب یک تن دیگر برای عضویت هیئت مدیره است که جای او هنوز خالی است .

همچنین یک پست مهم و اجرائی «قائم‌مقام رئیس هیئت مدیره و مدیر عامل» خالی است که برای آنهم باید یک شخصیت ممتاز نفتی انتخاب گردد . ۵ مقام مهم دیگر کـه هنوز خالی است عضویت علی‌البدل هیئت مدیره است که آقای دکتر اقبال در روز های آینده در اولین مجمع عمومی که براساس اساسنامه جدید بریاست آقای نخست وزیر تشکیل میشود ۵ تن از مقامات عالی شرکت ملی نفت را تعیین و معرفی خواهد کرد . پستهای‌در سطوح رئیس کل و رئیس که در شرکت ملی نفت از سمت هـای عالی محسوب میشود خالی است که باید برای آن انتصابات جدید انجام پذیرد . دو پست مهم نفتی در جنوب خالی شده که یکی ریاست پالایشگاه‌آبادان ودیگر قائم‌مقامی رئیس کل امـور اکتشاف و تولیدات است که هردو ، چه از نظر فنی و چه از نظر مقام ، از عالی‌ترین پستهای شرکت ملی نفت‌محسوب میگردد. بهمین علت در کریدورهای شرکت ملی نفت این روزها شایعات انتصابات و تغییرات بیشماری بگوش میخورد که پیش‌بینی میشود در دو هفته آینده وضع بسیاری از آنان روشن خواهد شد .

بازرگانان، سقف بازار تهران رانوسازی میکنند

بازرگانان بازار تهران سقف این مجموعه تاریخی پایتخت را نوسازی می‌کنند و تمام قسمت های آن را با رعایت ریزەکاریهای معماری اصیل ایران یکنواخت خواهندکرد.

معتمدان بازار تهران چندی قبل از وزارت فرهنگ و هنر تقاضا کرده بودند اجازه داده شود سقف بازار تاریخی‌تهران از وضع‌آشفته و مخروبەکنونی آن‌بیرون آورده شود ونوسازی گردد . آن‌ها خود تعهد تامین مخارج لازم برای اجرای این برنامه را کرده بودند . وزارت فرهنگ و هنر بشرط رعایت ویژگی‌های معماری بازار بـا این‌پیشنهاد موافقت کرد واینک بازاریان تهران آماده میشوند نیت‌خودرادربازسازی‌سقف‌بازار اجرا کنند .

سقف های جدید بازار بـا رعایت سبک معماری قدیـم ، با تعبیه روزنه های مخصوص برای عبور نور ، وبا استفـاده از مصالح ساختمانی قدیم و جدید ساخته خواهد شد .

طبق برنامه تنظیمی برنامـه نوسازی سقف بازار تهران از بازارخیاط‌هاشروع خواهدشد

پرواز «هما» به پکن و توکیو فردا شب گشایش میابد

خط هوائی شرکت‌هواپیمائی ملی ایران به خاور دور «پکن و توکیو» فردا شب‌رسما گشایش‌می یابد و در ساعت یازده و چهلو پنج دقیقه فردا شب ، سه‌شنبه۲۸ آبان یک فروند جت بوئینگ۷۰۷ «هما» مهرآباد را به سوی‌پایتخت های چین و ژاپن ترک خواهـد گفت .

از آن پس « هما» همه هفته روز های شنبه و سه‌شنبه در ساعت ۱۱ و ۴۵ دقیقه بعد ازظهر به پکن و توکیو پرواز خواهد داشت .

هواپیمائی ملی پرواز بین تهران- پکن را بدون توقف طی می کندو پس از ساعتی توقف در پکن ، رهسپار توکیو میشود .

«هما» فاصله تهران تا پکن رادر ۷ ساعت و ۴۵ دقیقه و فاصله پکن تا توکیو را در۳ ساعت و ۴۵دقیقه‌طی‌میکند.بهای‌بلیط توریستی تهران -پکن ۴۴۶۷تومان و تهران توکیو ۵۲۱۹ تومان خواهد بود و کارمندان دولت و افراد فامیل بلافصل آنان «مادر، پدر، خواهر، برادر و فرزند»طبق‌معمول میتوانند از ۴۰ درصد تخفیف دولتی در ارقام مورد اشاره استفاده کنند .

پیتر سلرز بتهران میاید

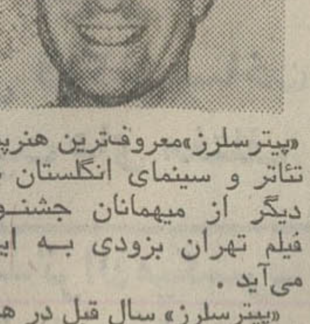

«پیترسلرز»معروف‌ترین هنرپیشه تئاتر و سینمای انگلستان یکی دیگر از میهمانان جشنواره فیلم تهران بزودی بـه ایران می‌آید .

«پیترسلرز» سال قبل در همین جشنواره بخاطر بازی در فیلم «خوشبین‌ها» برنده جایزەبهترین بازیگر مرد گردید که چون در جشنواره حضور نداشت جایزه او برایش فرستاده شد .

«پیترسلرز» امسال اظهارعلاقه کرده است که در جشنوارەفیلم تهران شرکت کند .

حداکثر سن ورود به مدارس راهنمائی

طبق بخشنامه‌ای که از طرف مدیر کل‌دفتر راهنمائی تحصیلی وزارت آموزش و پرورش‌خطاب به‌مدارس صادر شده تاکید شده است ،ثبت نام دانش آموزانی که سن آنان‌تا پایان شهریور ،حداکثر ۱۶ سال تمام باشد میتوانند در سال اول مدارس راهنمائی تحصیلی غیر دولتی ثبت‌نام کنند و حداکثرسن برای سال‌های‌دوم‌و سوم‌راهنمائی تحصیلی ۱۷ و ۱۹سال تمام‌است. باتوجه به اینکه مدارس‌راهنمائی تحصیلی و دبستان‌های غیردولتی ملی اعلام شده‌اند روشن نیست‌که این بخشنامه مربوط بـه امسال است ، یا در سال های بعد نیـز رعایت خواهد شد .

وزیر صنایع فرانسه دورنمای همکاریهای ایران و فرانسه را ترسیم می‌کند

قرارداد اتمی ایران و فرانسه آماده امضاشد

علیرضا جهانشاهی

★ اختلاف ایـران و بـازار مشترك بـايد بـا اقدام دستجمعی اعضای بـازار حل شود .

میشل دورنانو وزیر صنایع و تحقیقات فرانسه دیشب‌درگفتگوئی با اطلاعات فاش کرد که قبل از عزیمت از ایران احتمـالا چند موافقتنامه و قرارداد قابل توجه با مقامات ایرانی امضاء خواهد کرد . انتظارمیرود که یکی ازاین موافقتنامه ها مربوط به‌فروش‌پنج راکتور اتمی جهت تولید برق در ایران باشدکه ۲۵درصداحتیاجات برنامه برق اتمی ایران را تامین خواهد کرد .دورنانو گفت که فرانسه علاوه بر فروش این‌پنج راکتور که هرکدام بین۳تا۵میلیون دلار ارزش دارند ، در نظر دارد که در ایران یک مرکز تحقیقات اتمی نیز تاسیس نماید . وی همچنین افزود که در مذاکرات اخیر در تهران جزئیات چگونگی تامین اورانیوم مورد احتیاج‌این راکتورها نیز مورد بحث قـرار گرفته است.

وزیر صنایع و تحقیقات فرانسه اظهار داشت هدف اصلی سفرش به‌تهران ، قطعی کردن توافقهایی است که در جریان سفر شاهنشاه در بهار گذشته به‌فرانسه بین دو کشور حاصل شدو رئیس‌جمهوری فرانسه شخصا از وی خواسته بود که دراین کار شرکت فعالانه داشته باشد.

★ خانه سازی در ایران

دورنانو در مورد‌امکان همکاری دوکشور در امرخانه سازی‌گفت، که فرانسه هم اکنون سرگرم گرد هم آوردن بهترین شرکت های ساختمانی و مقاطعه کاران این کشور است تا ایران بتواند از بهترین امکانات فنی فرانسه در این مورد برخوردار گردد و مقامات دو کشورهم اکنون‌سرگرم گفتگو درباره تعداد واحد های مسکونی هستند که در آینده وسیله شرکت های فرانسوی در ایران ساخته خواهد شد .

وی همچنین‌گفت‌که احداث‌مترو بهترین راەحل مسئله تـرافیک تهران بوده و مهندسان و‌مقاطعه کاران فرانسوی در سطح وسیعی در انجام این‌طرح‌شرکت خواهند داشت .

دورنانو گفت، سفروی به‌تهران تهیه مقدمات سفر ژاک شیراک را کەقرار است قبل از عیدژانویه به‌تهران بیاید دربرداشته‌و پاریس سعی می‌کند راههائی‌برای‌گسترش هرچه بیشتر روابط تجارتـی و اقتصادی دو کشور بیابد .

★ ایران و بازار مشترک

میشل دورنانو درباره روابط ایران با بازار مشترک اروپـا اظهارنظر کردکه این موضوع‌باید از طریق اقدام مشترک بازار حل شود و کشورهای عضو جامعه اقتصادی اروپا نمیتوانندبه‌تنهائی دراین بـاره تصمیمی بگیرند .

دورنانو افزود مسلم این است که قبل از اخذ هرتصمیمی بازار مشترک باید به‌تحولات و‌پیشرفت های اخیرایران توجه کافی‌بنماید.

درمورد بحران انرژی دورنانو گفت، فرانسه مخالف‌هرگونه‌جبهه بندی بین مصرف کنندگان و‌تولید کنندگان نفت بر علیه یکدیگراست و پاریس اعتقاد دارد کنفرانسی متشکل از مصرف کنندگان ،تولید کنندگان نفت و کشور های در حال توسعه بهترین طریق برای یافتن راەحلی مناسب میباشد .

در شرفیابی امروز بحضور ملوکانه

هیئت مدیره جدید شرکت ملی نفت معرفی شدند

دکتررضافلاح

آقاخان بختیار

باقرمستوفی

تقی‌مصدقی

پرویزمینا

، محمدعلی‌نابغ

مجید طباطبائی دیبا

علی‌اصغر رفیعی

مصباح‌جالینوس

شاهنشاه آریامهر ساعت هشت ونیم‌بامداد امروزآقای دکتر اقبال‌رئیس هیئت مدیره و مدیر عامل شرکت ملی‌نفت ایران را در فرودگاەمهرآباد به حضور پذیرفتنـد . در این شرفیابی اعضای جدید هیئت مدیره شرکت ملی نفت ایران بشرح زیر به پیشگاه ملوکانه معرفی شدند.

آقایان : دکتر رضا فلاح قائم مقام رئیس هیئت مدیره و مدیر عامل در امور بین المللی - آقاخان بختیار مدیر پرسنلی وامور سازمانی - باقر مستوفی‌مدیرعامل شرکت ملی صنایع پتروشیمی تقی مصدقی مدیر عامل شرکت‌ملی گاز - پرویز مینا مدیر امور بین‌المللی- محمدعلی‌نابغ مدیر اکتشاف و تولید - مجید طباطبائی دیبا مدیر پالایش - علی‌اصغر رفیعی مدیر خدمات و عملیات‌غیرصنعتی - مصباح جالینوس مدیرپخش‌و فروش داخلی .

در ترکیب‌جدیدهیئت مدیره بجز آقاخان بختیار که در هیئت مدیره قبلی هم عضویت داشت همه‌اعضا، جدید ولی از صاحب منصبان عالیرتبه و با سابقه شرکت ملی نفت هستند .آقای‌باقر مستوفی در هیئت مدیره اسبق عضویت داشت آقایان مصدقی و پرویز مینا قبلا عضو علی- البدل هیئت مدیره بودند .

شاهنشاه وارد مسکو شدند

شاهنشاه آریامهربامداد امروز بنابدعوت هیئت رئیسه شورایعالی اتحاد جماهیرشوروی‌سوسیالیستی ودولت شوروی عازم مسکوشدند.

سفر دوروزه شاهنشاه‌آریامهر به مسکو برای دیداز و تبادل‌نظر های دوستانه بـا رهبران اتـحاد جماهیرشوروی‌سوسیالیستی‌صورت میگیرد .

در فرودگاه مهرآبادوالاحضرت شاهپورغلامرضاپهلوی،والاحضرت شاهپور عبدالرضا پهلوی ، آقای هویدا نخست‌وزیر،روسای‌مجلسین شورایملی و سنا، آقای علم‌وزیر دربار شاهنشاهی، آقای‌قریب‌رئیس کل تشریفات شاهنشاهی ، آقای معینیان رئیس دفتر مـخصوص شاهنشاهی ، رئیس سرای نظامی و ژنرال‌آجودان شاهنشاه ووزرای امور خارجه و کشور وسرپرست سازمان امور اداری واستخدامی کشور، رئیس‌ستادبزرگ‌ارتشتاران، معاونان وزارت دربار شاهنشاهی، رئیس شهربانی کشور فرمانـده گارد شاهنشاهی و کاردارسفارت شوروی در دربـار شاهنشاهی ، شاهنشاه آریامهر رابدرقه‌کردند.

در این سفر آقای هوشنك انصاری وزیر امور اقتصادی و دارائی‌و تیمسارسپهبد دکترایادی پزشك مخصوص‌شاهنشاه‌آریامهر در التزام شاهنشاه‌به‌مسکو رفتند. رفتند .

مسکو- خبرگزاری فرانسه- روزنامه‌پراودا بمناسبت‌تشریف فرمائی شاهنشاه ایران بـه شوروی تمثال و شرح حـال شاهنشاه رادرصفحه اول خود چاپ کرده است.

روزنامه ارگان حزب‌کمونیست شوروی نوشته است که روابط حسن همجواری بین دو کشور باموفقیت توسعه می یابد ویک همکاری اقتصادی‌بنفع دوکشور بین ایران و شوروی بر قرار شده است.

پل هوائی تهران-جده

روز دوشنبه آینده شروع بکار میکند

روز ۴ آذرماه - دوشنبه‌آینده- یک پل هوائی بین تهران - جده دایر میشود و با اولین پروازاز فراز این پل ،.کلیه عوامل‌سازمان اوقاف ، هیئت درمانی -ماموران بهداشتی - ماموران امداد و پیشاهنگان به کشور سعودی خواهند رفت .

پل هوائی تهران - جده‌که‌برای انتقال ۵۲ هزار زائر ایجادمی- شود روز ۹ آذر ماه رسمابوسیله آقای نخست وزیر گشایش‌خواهد یافت.قرار است کەزائران بیت‌الله الحرام‌ظرف۱۸روز بوسیله‌هواپیما های شرکت هواپیمائی ملی بـه کشور سعودی انتقال یابند .

وسایل و تجهیزات درمانی زائران نیز تا پایان این هفته از راه زمین و دریابه کشورسعودی ارسال خواهد شد .

کلی در تهران مسابقه نخواهد داد

علیرغم شایعات‌گسترده درباره انجام مسابقه بین محمدعلی‌کلی با یکی از مدعیان عنوان جهانی قهرمانی سنگین وزن بکس در تهران ،مقامات آگاه ضمن‌اعلام این مطلب که تهران آمادگی برگزاری چنین مسابقه‌ای را ندارد ، همه شایعات را قویا تکذیب میکنند به این ترتیب شایعه سفر « محمد علی » به تهران و انجام مسابقاتی‌نمایشی یا قهرمانی با بن‌بست روبرو شده این‌شایعات در هفته‌گذشته با سفر « جان مارشال» یکی‌از کارگزاران‌انگلیسی بکس‌حرفه‌ای به تهران و تدارک مصاحبه و گفتگو از سوی او قوت گرفت.

جان مارشال بدون آنکه با مسئولین ورزش ایران تماس حاصل کند و از امکانات و نظریات آنها مطلع گردد ،حتی تا آنجا پیش رفت که استادیوم آریامهر و حریف محمد علی را برای مسابقه نیز تعیین کرد!

بررسی های دستگاه ورزش ایران پیرامون این مسئله نشان میدهد علیرغم گفتگوئی کەقرار است صبح فردا بین مهنـدس اصغر پیروی دبیر کمیته ملـی المپیک ایران وَ «جان مارشال» صورت گیرد ، انجام مسابقه‌در تهران عملی نیست

مهندس پیروی اعتقاد دارد، مسئله‌دردرجه اول‌خود« محمد علی » است و اگر شخصا به این کار علاقمندی نشان دهدو در برنامه تدارک شده‌ای سفربه تهران را هم گنجانده باشد ما قادر به استقبال پرشکوهی از او خواهیم بود ، ولـی سازمان ورزشی‌ایران در شرایطی‌نیست که بدون مطالعه مسئله‌ای را تبلیغ‌کند و اصولا در شرایط کنونی امکان برگزاری مسابقه در تهران وجود ندارد .

در صورت تراکم بیشتر کالا

تعرفه حق انبارداری افزوده میشود

سازمان بنادر و کشتیرانی اعلام کرد : چنانچه تراکم‌کالا در بنادر کشور ادامه یابد ، االین سازمان ناگزیر خواهد بود در تعرفه حق انبارداری کالا تجدیدنظرنموده و وجوه بیشتری بعنوان انبارداری‌کالا از و اردکنندگان دریافت کند.

تغییر در تعرفه انبارداری کالا دربنادر کشور که بدنبال ازدیاد فوق‌العاده کالا و عدم ترخیص بموقع کالا توسط واردکنندگان مورد بررسی قرار دارد با تصویب هیات دولت بمورد اجرا گذارده خواهد شد .

برکناری و تنزل مقام

امروز اعلام شد: بدنبال بازرسی های بازرسان قضائی وزارت دادگستری و سازمان ثبت اسناد و املاک کشوره نفر از کارمندان وروسای ثبت آذربایجان غربی (منطقه ۴)از کار برکنارشدندو یاتنزل‌درجه پیدا کردند.

این عده عبارتند از آقایان رحیم اهری (رئیس منطقه ۴)، قدرت‌الله طاهری (رئیس ثبت رضائیه)،پرویز نورآذر(معاون ثبت رضائیه) ، جعفر گلابـی (مسئول بازرسی ثبت منطقه)و حسین حکمت منش ، حمید صابر، رضی ریاضی ،قربانعلی چوداری ، حبیب‌الله متولی ، اکبر پیرهاشمی .

مقدمات تشکیل سازمانهای عمران منطقه‌ای در سطح کشور

مقدمات تشکیل سازمان های توسعه و عمران منطقه‌ای در سطح کشور فراهم شده واین سازمانهابتدریج تاسیس وشروع بکار میکنند . استـانـداران ریاست هیئت مدیرەسازمان‌های توسعه‌وعمران‌منطقه‌ای‌را بعهده خواهند داشت و دیگر مقامات محلی در کار های اجرائی‌این سازمانها نظارت خواهند کرد.

هم‌اکنون در برخی ازاستانها سازمان عمران و توسعه‌تاسیس شده و باتوجه به نتایج مفیـد فعالیت این سازمانها دولـت تصمیم داردتشکیل چنین‌سازمان هائی را درسطح کشورگسترش دهد.

هدف از ایجاد سازمان های مذکور تفویض اختیاراتی‌بیشتر از جانب وزارتخانه‌ها بـرای اجرای طرحهای عمرانی به‌مقام های‌محلی و جلوگیری ازتمرکز کارهاست.

فعالیت سازمان های توسعه و عمران منطقه‌ای براساس برنامه ریزی پنج ساله استانها صورت می‌گیرد و از اینرو اعتبـارات عمرانی این سازمانها ازمحل اعتبارات عمرانی کل کشور تامین خواهد شد.

در جلسه امروز مجلس سنا گفته‌شد

دستگاههائی که بصورت عهد حجر اداره میشود باید بصورت نوینی درآید

★ دولت به سئوال در مورد آلودگی هوا پاسخ داد

مجلس سنا، امروز جلسه‌علنی داشت . این جلسه در ساعت ۱۰ بامداد بریاست آقای‌مهندس‌جعفر شریف امامی تشکیل گردید و طی آن ۸ لایحه دولت بررسی‌و به تصویب رسید .

★ ایجاد تحول در ارتش

سناتور سرلشکر ایرج‌مطبوعی در نطق مشروح‌خود ضمن تشریح چگونگی پیدایش‌ارتش‌نوین‌ایران و اقداماتی که انجام گرفت و نیز قدرت‌وآمادگی ارتش ایران اظهار داشت شاهنشاه آریامهر ازاولین روز سلطنت اوامر موثـری در تجدید سازمان‌وبهبود وضع‌ارتش فرمودند و اینك تـوسعه نیرو های زمینی ، هوائی ، دریائی و مجهز نمودن هر یك از نیروها با وسایل مخصوص بخودو با ایجاد تحول در سازمانهای اداری‌ارتش و مجهز نمودن آنها با آخرین وسایل الکترونیکی جدیدتوجه مخصوص بوضع پرسنل، افزایش سطح معلومات‌و اطلاعات افسران‌و درجه داران ارتش با تدریس‌علوم جدید و اعزام تعدادی از آنها جهت تکمیل‌بخارج‌کشور ،رهبری و مدیریت صحیح و صد هامطلب دیگر همه حاکی از ترقیات روز افزون ارتش شاهنشاهی می‌باشد.

★ چرا میفروشید ؟

سناتور دکترشمس‌الملوك‌مصاحب در باره خبر خریدو فروش‌عمارت دانشسرایعالی سابق و اینکه خریدار درصددخراب کردن‌آنست به تفصیل صحبت کرد و گفت این محل خانه اول دانشگاه و اساس وزیر بنای دانشگاه‌تهران است .

سناتور مصاحب در دنباله‌سخنان خود گفت مگر ما قانون « ثبت آثار ملی » نداریم که هنوزیك سال از تصویب آن نمیگذرد ؟ این بنا را که هنوزهم چندمرکز علمی مثل دانشکده علوم‌اجتماعی، موسسه روانشناسی و موسسه نفت خام دهخدا در آن تاسیس است در حدود ۱۱ میلیون تومان معامله کردند . من از دولت‌می- خواهم این معامله را فسخ کند.

★ نیروی دریائی

● سناتور دریابد رسائی (رئیس کمیسیون جنگ مجلس سنا) نیز بمناسبت سـالـروز بنیانگذاری ارتش شاهنشاهی‌به تشریح تاریخچه مختصری از نیروی دریائی ایران پرداخت و پس از تشریح چگونگـی فعالیت نیروی دریائی کشور و وقایع ۱۳۲۰ اظهار داشت : شاهنشاه آریامهر در روز های نخست‌سلطنت‌مقررفرمودند فورا نیروی دریائی ایـران بایستی تاسیس شود و حتی از نظر سرعت مقرر فرمودنـد افسران‌فورا بروی ناوها بروند و هسته مرکزی نیروی دریائی تشکیل دهند و چون وزارت جنگ بودجه کافی نداشت مقرر فرمودند گمرکات جنوب هزینه نگهداری و تحرک ناوها را بپردازد . بدین ترتیب نیروئی که میرفت از صفحات تاریخ نامش بکلی‌زائل گردد بفرمـان شاهنشاه آریامهر دوباره زنده شد .

★ گزارش از سفر

● سناتورمحمدعلی مسعودی نطق پیش از دستور خود را اختصاص به بیان گزارشی از سفر هیئت پارلمانی ایران به کره جنوبی داد و طی آن گفت در ملاقات‌ها و گفتگوهـا ، بخصوص در کلیه مجالس و مهمانی‌که از طرف شخصیتهای برجسته دولت کره جنوبـی بافتخار هیئت پارلمانی ایـران برپا می‌گردید ، رئیس‌جمهوری، نخست وزیـر ، وزیران و شخصیتهای عالیقدر کرەجنوبی، احترام عمیقی نسبت به‌شاهنشاه آریامهر ابراز میداشتند و رهبریهای شاهنشاه آریامهر و ترقیات ده ساله اخیرایران را با صداقت و صراحت ستایش می‌کردند .

سناتور محمدعلی مسعودی یادآور شد در جامعـه کره جنوبی کار ، نظافت ، نظم و ترتیب جلوه های درخشانـی دارد که میتوان نمونه اشتیاق بکار این مردم را در میهمانی هائی که برگزار میشد،مشاهده کرد چنانکه مردم کره جنوبی برای اینکه از کار باز نمانند به مهمانی هائی‌که‌درشب‌برگزار می‌کنند در ساعت نه وربع‌پایان می‌دهند .

ناطق افزود : این ملت بـا اینکه‌پیوسته با گروهی‌خرابکار روبروست بنحوی بانظم‌وترتیب و انضباط کار میکند کـه در پیشرفتش‌وقفه روی ندهد وبی- گمان از همین جهت است که ظرف ۵سال باین حد ازترقی رسیده است .

★ مشکل ترافیک نیست

سناتور محمدعلی مسعودی در دنباله گزارش مشروح خود از سفر هیئت پارلمانی ایران به کره جنوبی اظهار داشت مردم کره جنوبی گرچه از امکانات گسترده و وسیعی برخورداری ندارند در عوض با پشتوانـه کار و کوشش خویش ، بـا مشکلات مبارزه می‌کنند و دشواریها را با صبر وحوصله و پشتکار از پیش پای خود برمیدارند . مشکلی بنام‌ترافیک در شهر ۶ میلیونی سئول‌مطرح نیست ، نوسازی در این‌شهر تنها به شهرها اختصاص‌ندارد بلکەنوسازی در سطح روستاها هم مورد توجه است کـه بـا برنامه‌های‌منظمو حساب‌شده‌ئی به پیش میرود تا آنجا کەهیئت پارلمانی ایران در دیداری که از یک روستا بعمل آورد از نزدیک آثـار آنـرا ملاحظه کرد .

مردم‌کرەجنوبی بسیار خونگرم و صمیمی هستند و همه جـا مقدم اعضای هیئت پارلمانـی ایران را با احترام و صمیمیت فراوان پذیره شدنـد . بهمین دلیل وظیفه دارم از جانب‌خود و همسفران از پذیرائیهای‌گرم و صمیمانه مقامات دولت و احترام وحسن برخورد قاطبه ملت کره جنوبی از صمیم قلب تشکر کنم .

★ بررسی لوایح

در بررسی لوایح دولت ، ابتدا لایحه الحاق ایران به‌کنوانسیون حمایت میراث فرهنگی و طبیعی جهان و سپس لایحه مـجازات انتشار وافشاء اسناد محرمانـه وسری دولتی مطرح و پس از بحث و بررسی به‌تصویب رسیدو به مجلس شورای ملی فرستاده شد.

آنگاه شوراول دو لایحەدولت: لایـحه احتساب دوره خدمت سپاهیگری جزء سوابـق خـدمت دولتی و لایحه اصلاح قانـون سازمان پیشاهنگی ایران مطرحو مورد بحث قرار گرفت و بـا پیشنهادات رسیده برای بـررسی شور دوم به کمیسیون فرستاده شد .

★ طرح سئوال و پاسخ

● پس‌از طرح سئوال سناتور دکتر جهانشاه صالح از وزارت کار «درباره اقدامیکه نسبت بـه شکایت مکرر ساکنین خیابان خراسان ووضع کوره های گچ پزی دستی که مهـم تـرین منبع آلودگی هوای محیطی در حدود چندین کیلو متر شده است» ، آقای دکتر وحید مهدوی معاون پارلمانی‌وزارت کاروامور‌اجتماعی پشت تریبون رفت و در پاسخ پرسش این سناتور اظهارداشت: کوره‌های موردبحث در سی و سه‌کیلو متری جاده خـراسان واقعند ومـورد بـازدید مداوم بازرسان این وزارت میباشند ، همچنین بمنظور بهسازی محیط کارگران و ساکنان دهات‌اطراف تماس دائم باشرکت ملی گازبرای تبدیل کوره های مازوت بەکوره های گاز سوز برقرار است .

همچنین اقدامات دامنەداری ظرف چند سال اخیر انجام شده است امروز تعداد زیادی از کوره های آجر پزی در تهران ، شیراز و اهواز از سیستم استفاده مازوت تبدیل‌به‌کوره های گازسوزشده‌اند و‌شرکت ملی‌گاز قراردادی با ۲۰ کوره گچ‌پزی جهت تبدیل آنهـا منعقد نموده که در جریان تبدیل آنها از مازوت بەگازسوز می - باشد .

دستگاههای عصر حجر

پس از پایان سخنان معاون وزارت کار سناتور دکتر صالح اظهار داشت . مقصود از ایـن سئوالات انتقاد سازنده است که از طرف مجلس سنادرخصوص آلودگی هوا در این چند سال شده است . معلوم میشود که دولت به چه فکر است ولی بـه نظر من بهتر است اقدامات جدی تری در این زمینه صورت گیرد و دستگاههائی که بصورت عصر حجر اداره میشود بصورت نوینی درآید .

خبرهای کوتاه

تلگرام شادباش به‌رباط

از جانب شاهنشاه‌آریامهر بمناسبت سالگـرد جشـن استقـلال کشور مغرب تلگرام شادباشي بعنوان اعلیحضرت پادشاه آن کشور به رباط مخابره شد .

متـن تلگـرام شـاهنشاه آریامهر از اینقرار است :

اعلیحضرت‌ملک حسن‌دوم پادشاه مغرب - رباط

باکمال‌خوشوقتی بمناسبت سالگرد جشن استقلال مغرب صمیمانه‌ترین‌شادباشها همراه بابهترین آرزو های قلبـی خویش را برای سلامت و سعادت آن اعلیحضرت ورفاه ملت برادر مغرب تحت رهبری عالیه و خـردمـندانـه آن اعلیحضرت ابراز میدارم . بدینوسیله مراتب احساسات برادرانه خود را تجدید می- نمایم .

محمد رضا پهلوی

مدیر کل سازمان بهداشت جهانی بتهران آمد

دیشب دکتر مالر مدیرکل سازمان بهداشت جهانـی وارد تهران شد ودرفرودگاه مهرآباد مورداستقبال‌پرفسور پویان وزیر بهداری و دکتر عبدالحسین طبا رئیس‌منطقه مدیترانـه شرقی سازمـان بهداشت جهانی قرار گرفت.

وی‌امروزیس ازنثارتاج‌گل بر آرامگاه رضاشاه کبیر باوزیر بهداری و معاونـان آن وزارتخانه ملاقات کـرد و مذاکراتی انجام داد . دکتر مالر ناهار را با نخست‌وزیر صرف کرد . وی ظهر امروز با دکتر اقبال رئیس هیـات مدیره و مدیر عامل شرکت ملی نفت‌ایران ملاقات‌خواهد کرد. امشب نیز از جانـب وزیر بهداری ضیافت شامی به افتخار دکتر مالر ودکتر طبا برپا خواهد شد.

کنگره توانبخشی قلب

ساعت ۹ صبح امروز اولین کنگره توانبخشی قلب‌باشرکت ۳۲ نفر دانشمندان خارجی از ۱۳ کشورو با همکاری‌پزشکان ایرانی مرکز تحقیقاتی‌ودرمانی قلب و عروق‌وسیله آقای دکتر پیرنیا دبیر کل بنیاد بنمایندگی از طرف آقای دکتر اقبال،نایب رئیس بنیاد ملکه پهلوی در مرکز مذکور افتتاح و شروع بکار نمود . جلسات این‌کنگره بمدت چهار روز ادامه خواهد داشت و شرکت کنندگان در مورد آخرین روشهای درمانی قلب تبادل نظر خواهند نمود.

حکم راهنمای تعلیماتی صادر نمیشود

امروز به کادر آموزشـی تهران ابلاغ شد که چون‌عده راهنمایان تعلیماتی(بازرس) پایتخت‌کافی است‌از تقاضای انتصاب به سمت راهنمـای تعلیماتی خودداری کنند .

ضمنا آقای میرحسینی‌نیا رئیس آموزش و پـرورش ناحیه ۱۵ تهران اعلام کرد که چون کادر آموزشی این ناحیه تکمیل است از صدور هرگونه حکم‌انتقال خودداری میشود.

بورس استرالیا برای دبیران

دولت استرالیا تعـدادی بورس«تدریس زبان‌انگلیسی» برای دبیران ایران‌دراختیار وزارت آموزش و پـرورش گذارد

این دورەآموزشی ۱۲ماهه است و از دوازدهم اسفنـد امسال آغاز میشود .

دبیران لیسانسیه کـه حداکثر ۵ سال سابقه‌تدریس زبان انگلیسی را داشته‌باشند میتوانند برای شرکت در امتحان مسابقه این بورس ، داوطلب شوند .

اسامی پذیرفته‌شدگان

امروز اسامی پذیرفتـه شدگان مسابقات استخدامـی وزارت راه و ترابری انتشار یافت .

قبولشدگان در این‌مسابقه که تعداد آنها بین ۴۰۰ تا ۵۰۰ نفر فوق دیپلم - دیپلم و کمتر از دیپلم است در تهران - قزوین و اراک در امور دفتری، حسابـدار ، کارپرداز ، انباردار، بایگان، تکنیسین راه و ساختمان و نقشه‌کش ، باستخدام‌وزارت راه و ترابری درخواهنـد آمد .

سخنرانی در باره فقر ترجمه

«فقر ترجمه در ادب فارسی» بحث سخنرانی‌این هفته‌کلوب روتاری شمال تهران است‌که یک ساعت بعد از ظهر فردا توسط حسن شهباز در هتل اینترکنتینانتال ایراد میشود .

تبریك جشن ملی‌عمان

شاهنشاه آریامهر طـی تلگرامی سالگرد جشن ملی عمان را به سلطان آن کشور تبریک گفتند .

متن‌تلگرام‌شاهنشاه‌آریامهر باین شرح است :

اعلیحضرت‌سلطان قابوس بن سعید بن تیمور السعید سلطـان عمان - مسقط.

خیلی خوشوقتم‌که بمناسبت سالگرد جشن‌ملی عمان‌صمیمانه ترین تبریکات همراه بابهترین آرزو های خویش را بـرای سلامت وسعادت شخص آن اعلیحضرت‌و تعالی ملت برادر عمان تحت رهبری عالیـه آن اعلیحضرت ابراز دارم .

محمد رضا پهلوی

ورود تریلر آزادشد

بانك مرکزی ایران امروز طی بخشنامه‌ای بکلیه بانکهای کشور ابلاغ نمود که بانکهای مجاز میتوانند تا اطلاع بعدی نسبت به ثبت سفارش برای ورود تریلرکش مـحصوص حمل‌بار (شبیه‌شاسی کامیون) مشمول زیر نویس بند ۴ از تعرفه ۸۷٫۰۱ بادرنظر گرفتن ضوابط وزن محور ها بدون موافقت قبلی وزارت صنایع و معادن اقدام نمایند .

جلسه هیئت امنای دانشگاه بلوچستان

دومین جلسه هیئت‌امنای دانشگاه بلوچستان بامـداد امروز در دفتر کار آقـای عبدالحسین سمیعی وزیرعلوم و آموزش عالی تشکیل شد . در آغـاز جلسه گـزارش اقدامات‌انجام شده به اطلاع هیات امنا رسید و سپس آئیننامه های‌مالی‌واستخدامی وهمچنین‌برنامه‌های‌ساختمانی دانشگاه مورد بررسی واقع شد .

رئیس هیئت مدیره شورای فرهنگی بریتانیا در تهران

لرد بالانتر رئیس هیـات مدیرەشورای فرهنگی بریتانیا نیمه شب دیشب ، همـراه همسر خود با هواپیما وارد فرودگاه مهرآباد شد.

لرد عالیمقام بریتانیائی که سوابق نظامی زیادی‌درارتش بریتانیا دارد و بهنگام‌خدمت در ارتش بریتانیا در چنـد جبهه جنگیده است ، مـدت دوازده روز ، بطور رسمی از ایران بازدید میکندو با مقامات دانشگاهی‌و فرهنگی تهران و مراکز استانهـا ، ملاقات خواهد کرد

تامین دبیر ورزش

وزیر آموزش و پـرورش به ادارات آموزش وپرورش کشور دستور داد آن دسته از فارغ‌التحصیلان دانش - سرای‌مقدماتی که در رامسر دوره کارآموزی تربیت بدنی دیده‌اند ، در مدارس بـه تدریس ورزش بپردازند . این دوره در شهریور مـاه امسال برگزار شد .

جشن در آموزش و پرورش ناحیه ۱۵ تهران

دیروز مجلس جشنی‌بمناسبت هفتمین دوره جشن هـای فرهنگ و هنر از طرف‌اداره آموزش و پرورش ناحیـه ۱۵ در سالن دبیرستان باختر برگزار شد .

در این‌جشن آقای‌میرحسینی رئیس ناحیه ۱۵ و جمعـی از مدیران کل‌وروسای‌ادارات وزارت آموزش و پـرورش وزارت فرهنگ و هنر و همچنین اعضای انجمن‌های خانه و مدرسه و فرهنگیان حضور داشتند و دانش - آموزان برنامه های هنری متنوعی اجرا کردند .

کنفرانس علمی آزمایشگاه رفرانس

کنفرانس علمی مـاهیانـه آزمایشگاه رفرانس در روز سه‌شنبه ۲۸ آبان ماه جاری (فردا) انجام خواهدشد.دراین کنفرانس آقای دکتر آئینه‌چی دانشیار دانشکده داروسازی دانشگاه تهران‌درباره(استخراج و تعیین فرمول ترکیبات ضد غدد سرطانی از منابع گیاهی) سخنرانی خواهد کرد .

نرخ امروز ارز ها

یک دلار آمریکا بازرگانی و غیربازرگانی ۶۷٫۷۵ ریال. یک لیره انگلیسی بازرگـانـی ۱۵۷٫۹۵ ریال ، غیر بازرگانی ۱۵۸ ریال . یک مارک آلمان غربی بازرگـانی ۲۷٫۳۰ ریال ، غیر بازرگانی ۲۷٫۳۵ ریال . یک فـرانک سوئیس بازرگانی ۲۵٫۵۰ ریال غیر بازرگانی ۲۵٫۵۵ ریال . یک فرانک فرانسه بازرگـانـی ۱۴٫۵۵ ریال ، غیر بازرگانی ۱۴٫۶۰ ریال . یکصد فرانک بلژیک بازرگـانی ۱۸۲٫۲۰ ریال ، غیـر بـازرگـانـی ۱۸۰ ریال . یکصد لیرایتالیا بازرگانی ۱۰٫۲۵ ریال ، غیر بازرگانی ۱۰٫۱۰ ریـال . یکصدین‌ژاپن بازرگانی ۲۲٫۸۰ ریال. یک‌دلار کانادابازرگانی ۶۸٫۸۰ ریـال . یک دلار استرالیا بازرگـانـی ۸۹٫۶۵ ریال .

برای اولین بار
یک آمار کامل از حوادث رانندگی

۹۸ در صد حوادث رانندگی را آقایان و فقط ۲ درصد را خانم ها خلق میکنند

خیابان تهران نو پرحادثه‌ترین خیابان پایتخت است

کارشناسان ترافیک : باید کاری کرد که داشتن وسیله‌نقلیه‌شخصی از رونق بیفتد

مست های تهران کمتر تصادف میکنند!

نتیجه توجه نکردن به چراغ قرمز سر چهار راه:
صحنه تصادف چنان است که‌گوئی خود چراغ خواسته است راننده‌خاطی راگوشمالی دهد !... چراغ قرمز یعنی این !

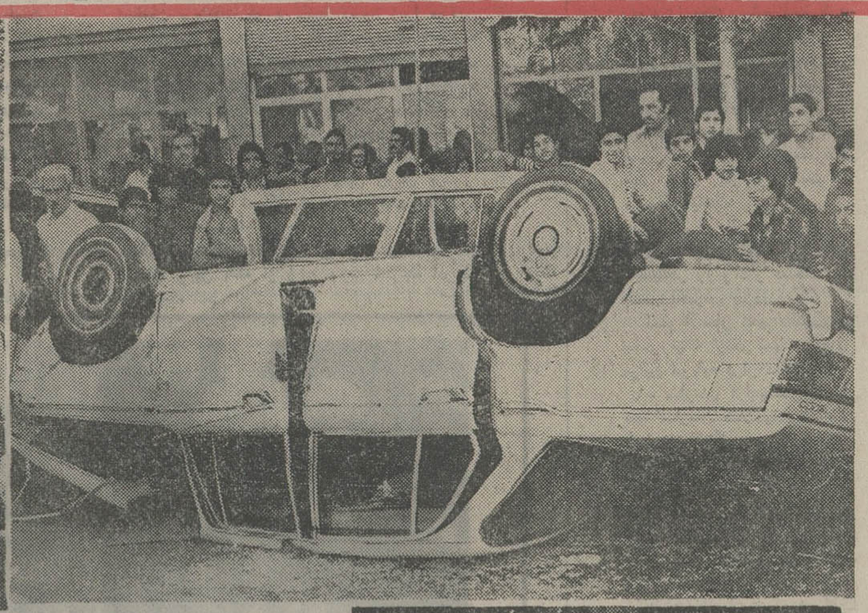

صدای ترمز شدید و بدنبال آن‌صدای‌برخورد دووسیله‌نقلیه موتوری ،تا چند سال پیش که هنوز تهران به تسخیر اتومبیل درنیامده بود،تهرانیها را از جا می‌پراند و بند بند وجودشان را می‌لرزاند ، اما حالا ، مردم با این صداها اخت شده‌اند ، چرا که هر روز صدها ، و هر سال‌دهها هزار حادثه رانندگی دراین شهر رخ میدهدکه‌خوشبختانه اکثرا به خیر میگذرد وفقط به اتومبیل‌ها صدمه وارد میشود .

اما همین تصادف‌های بیخبر گذشته، کمبیشتر حاصل‌خودنمایی و یا ناشیگری جوانان هرده تا ۲۵ ساله است ، صرفنظر از وارد ساختن صدها میلیون ریال خسارت منجر به تشکیل تعدادی زیاد پرونده‌و بروز مشکلات‌فراوان میشود .

یک آمارگیری دقیق نشان داده است: مسئول ۹۸درصد از یازده هزار و ۹۵۰ فقره حادثه رانندگی که طی شش ماهه اول سال جاری در تهران بوقوع پیوسته، مردها بوده‌اند ، و خانمها ـ که درمیان آقایان به ناشیگری شهره شده‌اند ـ فقط‌مسئولیت وقوع دو درصداز‌این‌حوادث را بر عهده دارند .

ـ البته این تعداد تصادف ، فقط تصادف‌های منجر به خسارت‌های مالی را دربر میگیرد و شامل حوادثی که منجر به فوت شده و یا طرفین ان بدون مراجعه به مقامات قضائی و انتظامی سازش کرده‌اند ،نیست.

تجزیه و تحلیل آماری

کارشناسان، برای آنکه به علت وقوع این حوادث در تهران پی ببرند ، و نیز از موقع اجتماعی کسانی که بقول معروف این‌دسته گل‌ها را به آب میدهند ، آگاه شوند ـ آمار حوادث رانندگی شش ماهه اول سال جاری را از نقطه نظرهای مختلف ، تجزیه و تحلیل کرده‌اند و به نتایج‌جالب توجهی نیز رسیده‌اند . مثلامعلوم شده که :

چهار هزار و ۱۹۸ فقره از تصادفات‌رانندگی (۳۴درصد) حاصل شیرین‌کاری و یا ناشی‌گری جوانان هژده تا ۲۵ ساله بوده است ، در حالی که ۲۵ تا ۳۵ ساله‌ها سی درصد حوادث (سه‌هزار و ۶۶۴ فقره) را آفریده‌اند . و سهم ۳۵ تا ۴۵ ساله‌ها از اینهمه تصادف ، ۲۵ درصد بوده‌است. وبالاخره‌رانندگانی که از ۴۵ سال بیشتر عمر دارند ، سبب وقوع فقط ده درصد از حوادث رانندگی بوده‌اند .

خودنمایی و تصادف

متخصصان امور شهری ، بالا بودن عده جوانان حادثه‌ساز را نسبت به افراد مسن ، معلول چند علت می‌دانند :

- میل به خودنمایی‌وناشیگری در رانندگی و تمایل به‌سودجویی بیشتر از امکانات موقت .

کارشناسان در توجیه‌نتیجه‌گیری خود میگویند :

روز با ترافیک کند یابسته‌مواجه بوده‌اند، با استفاده از این‌مجال موقت ،ناگهان سریع می‌رانندو درست درحالی که انتظار هیچ حادثه‌یی را ندارند ، تصادف می کنند !

از ساعت سه تا چهار بامداد هم بواسطه آنکه‌ترافیک به‌حداقل می رسد، و خیابان ها تقریبا از اتومبیل خالی میشود،حادثه کمتر اتفاق می‌افتد. این آمار راطور دیگری هم میتوان تجزیه‌وتحلیل کرد: رانندگان تهرانی ، درحال هوشیاری ، بیشتر اززمانی‌تصادف می‌کنندکه از باده، سری گرم دارند،اظهارا، تهرانیها وقتی لبی‌تر می‌کنندو دمی به خمره میزنند ، با احتیاط بیشتر پشت فرمان‌قرار میگیرند ! با اینحال، کارشناسان معروف معتقدند که خطرناکترین بی احتیاطی هابرای یك راننده این است که‌می‌زده‌پشت فرمان بنشیند . درست است که‌مصرف اندك مشروبات الکلی «گاه» بر دقت راننده‌می‌افزاید ولی‌حادثه‌یی که در مستی رخ میدهد، معمولا خونین‌و مرگبار است .

غیر از ساعت ده تا یازده ـ در ساعات یازده تا دوازده و سه‌بعد ازظهر تاچهار بعد از ظهر هم که مدارس تعطیل میشود ، تصادف های رانندگی درتهران فزونی می گیرد.

در بین روز های هفته ، روز پنجشنبه حادثه‌خیز ترین روزها است و جمعه‌ساکت‌ترین روز ها. بزعم صاحبنظران ترافیک ،تعطیل دوروز هفته، ادارات ، کارمندانی راکه درسایر ایام هفته‌به کاردر اداره خود اشتغال داشته‌اندبرای خرید و تهیه‌مایحتاجشان‌به‌خیابان می‌کشند وبر حجم ترافیك‌ولاجرم تعداد حوادث رانندگی‌می‌افزاید ، حال آنکه روز جمعه به سبب آنکه مردم یا درخانه میمانند ویا به ییلاق میروند ، شهر خلوت میشود وبالنتیجه حوادث‌رانندگی هم کاستی میگیرد.

خیابان های حادثه ساز

خیابان ها نیز در حوادث‌رانندگی تهران نقش دارند . مثلادرحالی که در تعدادی از خیابان ها،حتی ماهی یك‌تصادف اتفاق نمی‌افتد، طی شش ماهه اول امسال‌درخیابان مازندران ـ تهران‌نو ـ صد ها حادثه رانندگی رخ داده که‌هفده مورد آن منجر به مرگ شده‌است.

همین خیابان تهران‌نو ، از سوی کارشناسان ترافیک ،به عنوان حادثه‌ساز ترین خیابان پایتخت معرفی شده است.

بقیه در صفحه ۷

هروقت هوس سریع راندن در خیابان های تهران بسرتان افتاد ، این صحنه را بیاد بیاورید:

راننده این اتومبیل که سریع می‌رانده در برخورد بایك مانع پارا باتمام نیرو روی پدال گاز فشرده است .در نتیجه اتومبیل چند بار پیرامون خود گشته وبعد هم‌واژگون شده‌است !

اتومبیلی‌که راننده‌اش هنگام‌رانندگی بابغل دستی خود صحبت کند،چنین سرنوشتی خواهد داشت:

البته سرنوشت راننده ، ازاین‌هم بدتر است. ماه ها در بیمارستان خوابیدن وخدای نکرده : برای‌همه عمرناقص‌العضو شدن!

« جوانی که عطش شدیدی برای جلب نظر دیگران ـ و مخصوصا دخترها و زن‌ها ـ دارد ، به هر وسیله شده ، یک اتومبیل فراهم میکند : یا آن را می‌خرد و یا از پدر و برادر و دوستانش‌عاریت میگیرد، او که معمولا یافاقد گواهینامه رانندگی است و یا ـ در صورت داشتن گواهینامه ـ مهارت کافی ندارد، با این مرکوب‌بی‌شعور در خیابان‌ها جولان میدهد تا نظر دیگران را جلب کند ، غافل از اینکه در شهری‌چون تهران ، آهسته راندن هم گاه خطرناک‌است ، اگر این جوان یک اتومبیل عاریتی را دراختیار داشته باشد، وضع خطرناکتر میشود . او برای حداکثر استفاده از زمانی‌که اتومبیل را دراختیار دارد، تاآنجاکه‌بتواند سریع‌میراند :

حکم مقررات وعقل سلیم‌این‌است که هنگام عبور از میدان ،اتومبیل اتومبیل که یا مست بوده‌و یاخواسته به تقلید هنرپیشه های فیلم های جانی (!) باسرعت زیاد از میدان بگذرد ، مثل گل، سراز چمن‌وسط میدان درآورده‌است !

سریع‌میراند، حادثه‌می‌آفریندو بدینسان ، هم خود و هم دیگران را به دردسر می ـ اندازد .

از سوئی ، ظاهر امر حکایت دارد که دارندگان وسائط نقلیه شخصی ، بیشتر تصادف میکنند، چه مثلا از مجموع حوادث‌یاد شده ، ۶۹ درصد را دارندگان اتومبیلهای شخصی و فقط هشت درصد از رانندگان تاکسی باعث شده‌اند . اما اگر در نظر بگیریم تعداد تاکسی‌ها یک هشتم‌مجموع وسائط نقلیه موجود در تهران است متوجه میشویم رانندگان‌آنها نیز سهمی عمده در خلق اینگونه حوادث دارند .

ساعت ۱۱ : اوج حادثه

حوادث رانندگی پایتخت ، از حیث زمان و مکان هم‌مشخصاتی دارد که برای اولین‌بار در آمار جدید پلیس راهنمایی آمده‌است: ساعت ده تا یازده صبح‌هر روز تهرانی ها بیش از هر زمان دیگری تصادف‌می کنند. درمقابل: بین ساعت سه تا چهار بامداد خیابان های پایتخت ، بی حادثه ترین ساعات شبانروز را می‌گذرانند. همین آمار، حکایت ازین دارد که یکهزار و ۴۹۴ فقره حادثه رانندگی ، بین‌ساعت ده یازده روز های شش ماه گذشته اتفاق افتاده است ! حال آنکه تعداد حوادث رخ داده بین ساعت سه تا چهار بامداد فقط۷۵ مورد بوده‌است

علت را کارشناسان‌چنین ذکر کرده‌اند:

«از ساعت ده تایازده صبح ترافیك اندکی سبك میشود و رانندگانی که در ساعات‌نخستین

آگهی استخدام

اداره آجودانی ستادبزرگ‌ارتشتاران جهت‌مشاغل مشروحه زیر تعدادی کارمند وافزارمند برابر مقررات بصورت رسمی استخدام می نماید .

شرایط ورود بخدمت :

۱ـ تابعیت دولت شاهنشاهی ایران
۲ـ متدین بیکی از ادیان (اسلام ، مسیحی ، کلیمی وزرتشتی)
۳ـ داشتن دفترچه پایان خدمت یابرگ‌معافیت‌دائم از خدمت زیرپرچم ،(داوطلبان مشمول‌درصورت‌سپردن ۱۰ سال تعهد خدمت در ارتش شاهنشاهی از خدمت‌زیرپرچم معاف خواهند بود)
۴ـ داشتن مدرك تحصیلی و تخصصی لازم درشغل مربوطه
۵ـ داشتن صحت مزاج برطبق گواهی بهداری نیروی زمینی شاهنشاهی
۶ـ حداقل سن ۱۸ سال وحداکثر ۴۰ سال‌تمام (افزارمندان ۳۵ سال)
۷ـ توفیق در آزمایشات ورودی

مشاغل مورد نیاز	شرایط لازم
۱ـ مهندس الکترونیك	لیسانس یافوق لیسانس در رشته مربوطه
۲ـ مهندس سیستم کامپیوتر ـ تجزیه وتحلیل کننده وسیستم‌کامپیوتر	لیسانس یافوق لیسانس در یکی از رشته های علوم ویایکی از رشته های مربوطه بخدمات ماشینی و تجربه کافی
۳ـ مشاور حقوقی	لیسانس یافوق‌لیسانس در رشته حقوق قضائی
۴ حسابرس ـ حسابدار	لیسانس دریکی از رشته های حسابداری ، حسابداری صنعتی ، حسابرسی ، بازرگانی ، اقتصاد
۵ـ کارشناس امور اداری	لیسانس دریکی از رشته های‌مدیریت ، علوم اداری
۶ـ متصدی اسناد تاریخی	لیسانس تاریخ ـ باستانشناسی
۷ـ جو شناس	لیسانس هواشناسی
۸ـ مترجم زبانهای (فرانسه ، روسی ، عربی)	لیسانس یافوق لیسانس در رشته مربوطه
۹ـ آمار شناس	لیسانس در رشته مربوطه
۱۰ـ برنامه‌نویس	فوق دیپلم و آشنابزبان برنامه نویسی کامپیوتر(فارغ‌التحصیل انستیتو تکنولوژی رشته برنامه نویسی‌ارجح است)
۱۱ـ آمارگر	فوق دیپلم در رشته مربوطه
۱۲ـ مترجم زبانهای (اردو ـ کردی)	دیپلم یافوق دیپلم وآشنائی کامل بزبان های مربوطه
۱۳ـ اپراتور کامپیوتر	دیپلم کامل متوسطه وآشنا بزبان انگلیسی
۱۴ـ متخصص منگنه و ضبط اطلاعات ماشینی، بایگان‌اطلاعات ماشینی	دیپلم کامل متوسطه وآشنابفن منگنه‌زنی
۱۵ـ اپراتور وسمت‌یاب‌وتکنیسین الکترونیك	دیپلم هنرستان در رشته برق و الکترونیك و تجربه کافی درشغل مربوطه
۱۶ـ مدیر مسئول مهمانسرا	دیپلم کامل متوسطه و داشتن گواهی‌نامه هتلداری و تخصص کافی در شغل مربوطه
۱۷ـ ماشین‌نویس (مرد)	پایان‌دوره اول متوسطه یا دیپلم کامل متوسطه و گواهی‌نامه ماشین نویسی
۱۸ـ متصدی ماشین زیراکس	پایان دوره اول متوسطه و تخصص کافی‌در شغل مربوطه
۱۹ـ متخصص ماشین‌آلات چاپ	پایان دوره اول متوسطه و تحصص کافی‌در شغل مربوطه
۲۰ـ کنترل کننده رادیو تلفن	پایان دوره اول متوسطه و تخصص کافی‌در شغل مربوطه
۲۱ـ تلگرافچی ـ تله‌تایپ‌چی	پایان دوره اول متوسطه و آشنائی بزبان خارجی و گذراندن دوره آموزشی مربوطه
۲۲ـ متخصص عملیات رتوش و مونتاژ پلاکها وفیلمها	پایان‌دوره ابتدائی‌وتجربه‌وتخصص کافی‌درشغل‌مربوطه
۲۳ـ ماشین‌چی چاپ افست	پایان‌دوره ابتدائی‌وتجربه‌وتخصص کافی‌درشغل‌مربوطه
۲۴ـ باغبان	پایان‌دوره ابتدائی‌وتجربه‌وتخصص کافی‌درشغل‌مربوطه
۲۵ـ راننده (پایه یکم ودوم همگانی)	پایان‌دوره ابتدائی‌وتجربه‌وتخصص کافی‌درشغل‌مربوطه

داوطلبان می توانند برای کسب اطلاع بیشتر و ثبت‌نام‌همه‌روزه باستثناء (روزهای تعطیل و پنجشنبه) از ساعت ۱۰ الی ۱۲ حداکثر تاپانزده روز از تاریخ‌انتشار این آگهی با در دست داشتن دو قطعه عکس ۳×۴ باداره آجودانی ستاد بزرگ ارتشتاران(کارگزینی کارمندان غیرنظامی) واقع‌در جاده قدیم‌شمیران‌چهارراه قصرمراجعه نمایند .

م الف ۶۵۵۶

اطلاعات ۱۳۰۴
سال‌چهل‌ونهم
بنیانگذار : عباس مسعودی
صاحب‌امتیاز ومدیر : فرهاد مسعودی
سردبیر : احمد شهیدی
محل اداره : خیابان خیام . ساختمان اطلاعات . تهران
تلفن : ۳۱۱۰۷۱ تا ۳۱۱۰۷۹
تلکس : ۲۳۳۶ ـ تلگرافی : اطلاعات ـ تهران

شهرداریهای ناتوان

دیروز، درمجلس شورای‌ملی نماینده مراغه شرحی راجع بـه شهرداریهای ولایات بیان‌کردکه مناسبتی‌به‌دست میدهدتاچند کلمه‌یی درین موضوع گفت‌وگو بداریم.

نکاتی‌که‌در مجلس‌تذکرداده شد اجمالا ازین‌قرار است‌که اولا شهرداریهای ولایات قسمت اعظم درآمدشان صرف هزینه‌های اداری‌و پرسنلی میشودوآنچه باقی میماند مطلقا جوابگوی احتیاجات شهری نیست. ثانیا شهرداریهای ولایات بخلاف شهرداری تهران ازکمك‌دولت برخوردار نمیشونددرحالی‌که ولایات نیزمثل‌تهران احتیاج‌به خدمات شهری‌دارند.

انگیزه‌این‌بحث، تعهد قروض شهرداری تبریز ازطرف دولت بود. میدانیدکه‌شهرداری تبریزازسالها پیش قروض هنگفتی به گردن‌داشته واین قروض، دست‌وپای شهرداران رادر اجرای برنامه های اساسی می‌بسته‌است. حال‌آنکه تبریزیکی از چندشهر بزرك ایران محسوب میشود و شهری است‌که توسعه سریع اقتصادی وصنعتی، اهمیت دیرینه آنرا تثبیت میکندو آثار دگرگونی در وجب‌به‌وجب آن‌به‌چشم میخورد. لاجرم باید ازخدمات‌یك شهرداری قوی‌وپرتحرك نیزبرخوردار باشدولی وقتی‌شهرداری تاگلو درقرض رفته‌استو بقول نماینده مراغه شصت، هفتاد درصد عایداتش رابایدصرف پرداخت حقوق‌و هزینه‌های اداری کند چگونه میتواند برای شهری با آنهمه احتیاجات موثر واقع‌شود؟

این گرفتاری مختص تبریز نیست .شهرداریهای دیگر نیز کم‌و بیش‌چنین وضعی دارندو درحالی‌که‌تحولات مملکت، انجام برنامه‌های وسیعی رادرشهر هااقتضا میکندو توقعات‌مردم پیوسته «وبحق» بالا میرود، شهرداریها عموما خودرا دراجرای برنامه‌های شهری‌وشهرسازی ناتوان میابند. به‌همین دلیل هم کمترشبی‌است که خبر استعفای یك یاچندشهردار درروزنامه منعکس نباشد.

عبارت« ایران، فقط تهران‌نیست» از فرط تکرار بصورت امثال سائره درآمده‌است وانصافش اینست‌که حالا واقعا تهران ازحیث‌تمرکز امورصنعتی‌وبازرگانی بخلاف گذشته، شهر سوگلی ایران محسوب نمیشود. ودرست به‌همین دلیل ،باید ازجهت خدمات شهری هم‌در حق ولایات‌سهم بیشتری قائل شویم .اگر تهران به‌خیابان های عریض آسفالته، به‌میدان ،به پارك ،به‌نظافت ،به سرویس های مختلف‌شهری نیاز دارد هرکدام ازشهرهای دیگرایران نیزبه این‌چیزها احتیاج دارند. بخصوص‌که اگر در تهران‌بواسطه کثرت جمعیت‌و توسعه ناگهانی‌شهر ،دستکاری‌درترکیب شهر مشکل‌وگاهی ممتنع به نظر میرسد، درشهر های دیگرایران‌هنوزفرصت هست‌که‌به‌تناسب‌احتیاجات وبادرنظر گرفتن میزان رشدوتوسعه ،به‌اجرای برنامه های‌اساسی‌اهتمام شودتا آنهابه سرنوشت تهران دچار نیایند.

قسمت مهمی ازین خدمات، درعهده شهرداریهاست. قدرت ووسعت عمل هرشهرداری بایدبا وضع عمومی‌شهر، بارشد اقتصادی وتوسعه صنعتی‌و تحولات اجتماعی متناسب باشدتا بتوانند امورشهری رانیز متناسب باسایر تحولات اداره‌کنندوخدمات لازم‌ارائه‌دهند. ولی‌درشرایط کنونی شهرداریهاچنین وضعی ندارندوبزرگترین آنهاکه شهرداری تهران باشد، علی‌رغم درآمد هنگفت‌خود،بدون‌کمك دولت نمیتواند کاری‌ازپیش ببرد. پس‌چطور میتوان‌توقع داشت‌که شهرداریهای ولایات با امکاناتی‌بمراتب ناچیزتر ازعهده انجام خدمتی برآیند؟ صحت‌عمل، کاردانی، سازمان ،تشکیلات، شیوه‌های دمکراتیك انتخاب شهردارو نظارت انجمن‌شهر همه‌وهمه وقتی موضوعیت پیدامیکندکه شهرداری‌ها اصولا قدرت انجام خدماتی داشته باشند.

جنك ، اسرائیل را نجات نمیدهد

وضع اقتصادی اسرائیل‌حاکی از بیچارگی است. باین دلیل‌که یك‌دولت درهیچ‌شرایط دیگری‌غیر ازبیچارگی ناگزیر نمیشود تاماننددولت‌اسرائیل تصمیم بگیردکه‌ناگهان ارزش‌پول ملی خود‌را۴۳ درصد تنزل دهد.

با اینحال ابعادبحران اقتصادی اسرائیل‌اکنون روشن ووحشتناك است‌حتی درزمان صلح هم‌اگر کشوری ۴۳درصد ازارزش پول خود بکاهد دچارگرفتاریهای عظیم اقتصادی واجتماعی خواهدشد. تازه وضع اسرائیل بمراتب وخیم‌تراست چون این‌کشور درحال جنك است تاوقتی‌که برای مسائل‌خاورمیانه راه‌حلی غیراز آتش‌بس ناپایدار کنونی پیداشود. اسرائیلی‌ها چاره‌ای جزپذیرفتن این‌واقعیت تلخ‌نخواهند داشت‌که قادر نیستند از مخارج نظامی کشورشان بکاهندو درآن صرفه‌جوئی کنند.

برای اسرائیلی ها مضافا خردمندانه نخواهدبود اگر در برابر این‌اندیشه وسوسه کننده تسلیم‌شوند که‌کشورهای عرب سرانجام ازفشار های غیرمستقیمی که‌بردوستان باختری اسرائیل وارد می‌آورند خواهند کاست. ملك فیصل پادشاه عربستان سعودی پیامی بـرای جرالدفورد رئیس جمهورامریکا فرستاده وتهدید کرده‌است که‌اعراب ممکن‌است باردیگر ازضربه تحریم‌نفتی علیه کشورهای باختری وصنعتی مصرف کننده نفت‌ـ یعنی‌علیه حامیان اسرائیل‌ـ استفاده کنند. گرچه این خطر ممکن‌است فوری نباشد معهذا دلیلی وجود نداردکه‌اعراب چنین تهدیدی‌راعملی نخواهندکرد. آنهایکبار حربه‌تحریم نفتی را به‌کامیابی مورد استفاده‌قرار داده‌وازآن سودفراوانی برده‌اندوبنابراین باید انتظار داشت‌که درآینده نیزاز این‌حربه برنده استفاده کنند.

دلایل‌و ملاحظات اقتصادی‌به‌تنهایی کافی‌است‌تا رهبران‌اسرائیل رابه‌فکر اندازد درصدد برآیند ازراه مذاکرات صلح‌آمیز‌ـ معری‌برای خارج‌کردن بحران‌خاورمیانه وبحران خودشان ازبن‌بست کنونی‌جستجو کنند. تصادفا تحولات سیاسی ودیپلماتیك نیزاین منطق را توجیه میکند، برای اسرائیل چاره خردمندانه‌ای جز مذاکره کردن باپاسر عرفات ورهبران دیگر سازمان آزادیبخش فلسطین وجود ندارد.عرفات در سخنرانی اخیرش درسازمان ملل ازیهودیان اسرائیل خواست تا درتمام سوابق‌رهبری صهیونیسم ودولت اسرائیل تجدیدنظر کنند. سخنرانی عرفات وشرایطی‌که برای حل مسئله فلسطین ذکرکرد به همان اندازه‌ملایم‌وآشتی‌جویانه‌بود که اسرائیل میتوانست از هرکس دیگری انتظار داشته‌باشد.

مردم فلسطین به‌اندازه یهودیان حق‌دارندکه برای‌خود کشورو خانه‌ای داشته‌باشند واین کشوروخانه‌بهمان اندازه‌امن باشدکه‌یهودیان اسرائیل‌برای خود میخواهند .برای‌نجات اسرائیل از شرایط فعلی راهی جز صلح وجودندارد.

فورد در ژاپن

THE TIMES

اکثریت بزرگ ژاپنی ها آماده‌اند تااز جرالد فورد رئیس جمهوری امریکا هنگام دیدارش از ژاپن بگرمی استقبال کنند.

تدارکات امنیتی دامنه‌داری که بااینحال در آستانه سفر فورد در ژاپن بکار بسته شده نشان دهنده نارضائی اقلیت احزاب وگروه های دست چپی ژاپنی از دیدار فورد است . سزاوارتر آن است که اجازه داده نشود تا احساسات یک اقلیت باعث لطمه دیدن روابط دوستانه امریکا وژاپن شود واز دیدار اولین رئیس جمهوری‌امریکا از ژاپن خاطره‌ای ناگوار باقی‌ماند.

شرط خردمندی اسرائیل

THE OBSERVER

حضور یاسر عرفات رئیس سازمان آزادی‌ـ بخش فلسطین‌در مجمع عمومی‌سازمان‌ملل متحد و سخنرانی وی در این سازمان لطمه‌ای عظیم برامیدهای رهبران اسرائیل وارد کرده است .

اسرائیلی‌ها در واقع همواره امیدوار بودند که بدون مذاکره کردن باسازمان آزادی بخش فلسطین ، طرفی پیدا کنند تا باوی‌برای تعیین سرنوشت آینده فلسطین وارد مذاکره شوند. معهذا اکنون‌که با سخنرانی عرفات در سازمان ملل بصورت امر انجام شده‌ای‌درآمده است، شرط خردمندی سیاسی ایجاب میکند که رهبران اسرائیل نیز هم رفتارشان تجدید نظر کنند ودر جستجوی راهی برای مذاکره کردن وکنار آمدن باعرفات باشند.

تب جنگ اسرائیل را فرا گرفته است

میشال ابوجوده
سردبیر النهار

پرزیدنت فورد به آستانه‌شناسائی سازمان‌رهایی بخش فلسطین و آستانه دعوت از اسرائیل برای گفتگو با این سازمان رسیده بود که در نطق روز جمعه خود تغییر رویه داد و کمی عقب نشینی کرد . . . بگونه آن بود که دست خود را از این ماجرا شست و گفت ... «ما هیچ طرفی برای انجام گفتگو نیستیم ... و معتقدم که مسئولیت تعیین طرفهای گفتگو کننده را باید بعهده کشور های ذینفع بگذاریم ».

موقعی که خبرنگاران ا ورا سئوال پیچ کردند و پرسیدند آیا مایل است‌برای انجام مذاکره میان سازمان رهائی بخش فلسطین و اسرائیل‌اقدام کند وی پاسخ مبهمی داد و گفت «من چنین‌مطلبی مطرح نکردم . . . بلکه فقط گفتم که اسرائیل باید با مصر و سایر طرفهای عربی گفتگو کند ».

انگیزه اصرارروزنامه‌نگاران به پرزیدنت‌فورد کاملا معلوم است .. زیرا پس از تشکیل کنفرانس سران عرب در رباط و شناسائی سازمان رهائی بخش فلسطین از طرف اعراب ، پرزیدنت فورد ، روزنامه‌نگاران و غیر روزنامه‌نگاران را غافلگیرکرد و یک کنفرانس مطبوعاتی فوق‌العاده تشکیل داد و در این کنفرانس خواهان انجام مذاکرات میان اسرائیل و مصر و سوریه و «اردن و سازمان رهائی بخش فلسطین» شد . در آن موقع ایـن اظهارات چنین تفسیر شد که تحول مهمی در سیاست امریکا در قبال اعراب رخ داده است ... ولی در کشاکش تهدید ها ی‌اسرائیل به آغازجنگ، دکتر هنری کیسینجر وزیر خارجه امریکا اعلام‌کرد که هیچگونه تغییری در سیاست امریکا رخ نداده است .

در مسافرت اخیری که وزیر خارجه امریکا به منطقه عربی خاورمیانه صورت داد در تمام تماس های خود اظهاری نکرد که نشان دهنده روش و سیاست واقعی او نسبت‌به‌سازمان رهائی بخش فلسطین باشد . ضمنا قبل از اینکه هیئت نمایندگی فلسطین برای شرکت در مجمع عمومی سازمان ملل متحد وارد نیویورک شود دولت امریکا به هیئت نمایندگی خود در سازمان دستور داد تا از هرگونه تماسی با هیئت فلسطین درسطح عالی خودداری کند .

البته معلوم نیست که آیا تماس هائی در سطح متوسط و پائین صورت گرفته است یا خیر .

ولی در این میان و در طول ماجرای عدم پذیرفتن سازمان رهائی بخش فلسطین از طرف اسرائیل و تهدید هائی که به جنگ میکرد پایتخت ایالات متحده امریکا اخباری دائر باحتمال بروز بحران و وحشت از آغاز جنگ منطقه خارو میانه را رواج داد .

بدین ترتیب میتوان گفت در صورتیکه جنگ غافلگیرانه‌ای در منطقه رخ ندهد تا زمانی که‌مسئله فلسطین مورد رسیدگی سازمان ملل متحد میباشد این امید هست که در صورت وارد کردن یک فشار عربی ظرف روزهای آینده تحولی در این ماجرا پیش بیاید .

البته در این مرحله که روش آمریکا درمیان طبل‌های بصدا در آمده **جنگ بلاتکلیف مانده است وارد کردن فشار مفید و ضروری میباشد انگیزه این روش بلاتکلیفی در درجه نخست و شکست پرزیدنت فورد و حزب او در انتخابات میباشد زیرا حزب دمکرات که به اسرائیل متمایل میباشد زمام امور کنگره را بدست گرفته استو پرزیدنتی که برای دوسال بعد ریاست جمهوری کاندیدا شده نیاز بیشتری به هواداران اسرائیل دارد و در این مرحله از فشار ممکن است فعالیت نظامی اسرائیل و فعالیت هواداران آن افزایش یابد .**

بدین ترتیب از گفته های برزیدنت فورد در باره اینکه باید مسئله انجام گفتگو میان اسرائیل و سازمان رهائی‌بخش فلسطین را بعهده طرفهای ذینفع واگذار کرد میتوان این نتیجه را گرفت که گرچه امریکا هنوز خود را قانع به شناسائی سازمان رهائی‌بخش فلسطین نکرده ولی باز هم آماده نیست اجرا کننده روش منفی اسرائیل باشد .

ولی شاید این امر کافی نباشد زیرا ازدکتر هنري کیسینجر قهرمان به فعالیت در آوردن‌تلاش های صلح در خاورمیانه خواسته شد که روش امریکا را هم از حالت رکود به فعالیت درآوردبه فعالیت در آوردن آن از نقطه رکودی که دراثر سخنان پرزیدنت فورد بانجا رسید زیرا موقعی که پرزیدنت فورد مسئله تعیین طرفهای گفتگو۔ کننده را به اطراف ذینفع واگذار میکند در حقیقت نقش امریکا را که تا امروز ایفا شده و هدفش نزدیک کردن نظرات اطراف متخاصم است لغو و یا برکور کشیده است اگر بدقت این روش بررسی شود ، خواهیم دید که فقط اسرائیل از آن سود خواهد برد . . یعنی روش برکور کشیدن سیاست امریکا بانتظار بازگشت هنری ـ کیسینجر به منطقه و یا آغاز مجدد جنگ ... جنگی که اخبار شعله‌ور شدن آن نه فقط از زبان اسحاق رابین بلکه از زبان وزیر خارجه امریکا هم شنیده شد .

انتخابات پارلمانی دریونان مردم‌یونان دیروز پس از ۱۰ سال درانتخابات پارلمانی‌شرکت کردند. درعکس دوتن‌ازرهبران احزاب بزرگ یونان از چپ براست «اندریاس‌پاپاندرو» رهبر جنبش سوسیالیست و «ژرژ ماوروس» رهبر حزب نیروهای متحده هنگام انداختن رای‌خود به صندوق دیده میشوند. عکس رادیوئی آسوشیتدپرس

از:علی‌اکبر کسمائی نویسنده اطلاعات درخاورمیانه‌عربی

خاورمیانه بسوی پنجمین جنگ پیش میرود

هنگامیکه کیسینجر نهمین‌سفر خود را بخاورمیانه آغاز کرد، میدانست که این بار در راهي کم و بیش بسته‌گام برمیداردپس از آنکه کنگره سران عرب در رباط تصمیمهای خود را اعلام داشت کیسینجر نزدیک بود از نهمین‌سفرش بخاورمیانه‌صرفنظر کند ولی افزایش احتمالات مربوط بجنگ پنجم خاورمیانه عربی ولزوم کوششهای نوینی برای‌جلوگیری ازیک‌انفجارمجدد کیسینجر را وادار ساخت کـه بسفر اخیرش بپردازد.

اصولا سفر اخیر کیسینجر بخاورمیانه ازنظر سیاست عربی براین دوپایه قرار داشت :

۱ـ سازمان آزادیبخش‌فلسطین تنها سازمان صلاحیتداری است که حق گفتگو در باره آینده کناره غربی رود اردن‌را داراست و همچنانکه سوریه در مورد جولان ومصر در باره سینا حق اتخاذ تصمیم دارد سازمان‌آزادی بخش فلسطین نیز نماینده خاک ومردم کناره غربی نهر اردن و سرزمین غزه است . بنابراین‌با وجود انکارهای نخستین«فورد» و «کیسینجر» کشورهای متحـد امریکا در باره هرگونه راه‌حل مساله چه جزئی و چه کلی ، ناچار باید با سازمان آزادیبخش فلسطین گفتگو کند.

شیوه کیسینجر به اعتقـاد گروهی از مفسران عرب اینست که از اختلافهای فلسطین و اردن ـ حتی بعد از تصمیمهای کنگره رباط ـ استفاده کندزیرا کیسینجر معتقد است که تصمیم های کنگره رباط عملی نخواهد شد و با دشواریهائی روبرو خواهد گردید که موجب دو دستگی و از همپاشیدگی وحدتی که اعراب در رباط نشان‌دادند، خواهد بود.

۲ـ نکته دیگری که سفراخیر کیسینجر برای بررسی آن صورت گرفت آخرین تصمیم کنگره رباط بوده مبتنی براین که اگر راه حل مسالمت‌آمیزی وجود دارد باید راه‌حل کامل‌و شامل باشد که یکجا و در یک مرحله طی گردد زیرا چنانکه گروهی‌از مفسران‌عرب نوشته‌اند مصر و سوریه واردن متوجه شده بودند که کیسینجرمیخواهد هم‌آهنگی آنانرا با راه‌حل‌های جداگانه و جزء جزء از میان بردارد .

مقصود اعراب از راه‌حل‌کامل وشامل ، عقب نشینی اسرائیل از تمام اراضی اعراب در سینا و جولان واردن است و درغیر اینصورت هرگونه راه‌حل جزئی وجداگانه و مرحله بمرحله را مردود میدانند.

اما اسرائیل با راه‌حل کامل و شامل موافق نیست نه فقط برای اینکه نمیخواهد از تمام سرزمینهای اعراب عقب‌نشینی‌کند بلکه از آنجهت که در پذیرش راه‌حل جزئی و تجزیه موضوع تصفیه امید دستیابی به این دو هدف را دارد.

۱ـ طولانی شدن کار تصفیه تا شاید در خلال آن میان‌اعراب موافق یا راه‌حل مسالمت آمیز و مخالف آن از یکطرف و بخصوص دو کشور مصر و سوریه از جانب‌دیگر اختلافهائی بروز کند.

۲ـ ادامه وضع متشنج برای دستیابی بمخازن اسلحه امریکا از یکطرف و بهره‌جوئی ازکمک های مالی امریکا و سازمانهای صهیونیستی از سوی دیگر.

کیسینجر نیز معتقد است که راه‌حل کامل و شامل عملـــی نیست و مشکل خاورمیانه باید تجزیه شود و هرجزء جداگانه ودر طول زمان معینی حــل گردد. بنابراین در نتیجه تناقض میان آنچه اعراب از کیسینجر انتظار دارند و آنچه کیسینجر میتواند انجام دهد، وزیرخارجه کشورهای متحد امریکا برای نخستین بار پس از نخستین سفرش بخاورمیانه در اکتبر ۱۹۷۳ در پایان سفر اخیرش‌باین منطقه اظهار داشت «**وضع منطقه‌بسیار دقیق وپیچیده است ونسبت‌بموضوع‌چندان‌خوشبین نیست**» و باوجود این‌تصریح کرد که «**نهایت کوشش خودرا برای نزدیک ساختن نظریات اعراب و اسرائیل بکار خواهد برد.**»

اما وی چگونه چنین توفیقی بدست خواهد آورد در حالیکه دو عاملی که روی آن حساب میکرد دیگر در میان نیست :

۱ـ اختلاف عربی و اردنی‌که در کنگره رباط حل شد.

۲ـ اختلاف مصر و شوروی که با قرار سفر برژنف بمصراز میان رفته واز سرگرفتن روش گذشته با ارسال سلاحهای‌جدید روسی بمصر تایید شده است .

در برابر یکچنین وضعی برای نخستین بار پس از اکتبر ۱۹۷۳ کیسینجر چنانکه گروهی از مفسران عرب نوشته‌اند در سفر اخیرش ناچار شد طرفین را بخودداری نهائی امریکا ازادامه اقدامات برای حل مسالـــه خاورمیانه تهدید کند . گرچه این تهدید عملی نشده است ولی بخلاف آنچه ظاهرا بنظر میاید احتمال عملی شدن آن درآینده هیچ بعید نیست و این آینده ممکن است باعتقاد بعضی از مراقبان بسیار نزدیک باشد.

اگر کیسینجر اقدامات امریکا را در این باره معوق بگذارد تنها وسیله ادامه‌تصفیه سیاسی، کنفرانس ژنو است ولی راه کنفرانس ژنو نیز بسته زیــرا در کنگره رباط لزوم شرکت سازمان آزادیبخش فلسطین در کنفرانس ژنو اعلام شد ولـی اسرائیل حاضرنیست این‌سازمان را برسمیت بشناسد مگر آنکه بحث قضیه فلسطین در سازمان ملل و نتایج آن موجب تجدید نظر اسرائیل در این باره گردد و اینهم بعید بنظر میرسد . .

وچون شوروی‌این‌بار میخواهد در کنفرانس ژنو نقش موثری داشته باشد و مانند گذشته‌زمام ابتکار را در این باره تنهابدست امریکا رها نکرده است پیش‌بینی میشود که مصلحت امریکا و اسرائیل هر دو در منفی‌ساختن این کنفرانس و یا دست کم در تعویق وتاخیر آن‌باشد. نتیجه‌ای که گرفته میشود اینستکه وقتی کنفرانس ژنو تشکیل شدنـــی نباشد و سفرهای کیسینجر نیز در منطقه به بن‌بست برسد تنها راه‌حلی که باقی میماند ، جنگ است. در اینجاست که اهمیت دیدار سران امریکا و شوروی در «ولادی‌وستیک» آشکـــار میشود زیرا چند روز پس ازاین دیدار سفر دهم کیسینجربمنطقه عربی آغاز خواهد شد و احتمال میدهند که «رابین» نیز پس از آن بواشنگتن برود . با همه این احوال هنوز یقین نیستکه این آمد ورفتها بتواند سرانجام جلو جنگ پنجم را بگیرد.

نفت

کی سینجر به‌جنگ ژیسکار دستن رفته‌است

لوموند

پاریس مدعی است که در برابر سخنراني هنری کیسینجر وزیر خارجه آمریکا درپایان هفته‌گذشته نطقی که واشنگتن تاکید میکند مهمترین سخنان کیسینجر در ۱۳ ماه اخیر است ، غافلگیر نشده است بطوریکه میگویند مخالفت کیسینجر با طرح پیشنهادی‌ژیسکار دستن رئیس جمهوری‌فرانسه دایر براینکه برای رفع بحران نفت کنفرانس سه جانبه با شرکت نمایندگان کشور های تولید کننده نفت ، کشور های ثروتمندصنعتی و ممالک فقیر مصرف کننده نفت تشکیل شود از ده هفته قبل‌مورد وقوف دولت فرانسه بوده است .

اگر این گفته‌درست باشدنمیتوان فراغت خاطر و اطمینان به‌نفسی را که با کار دیپلماسی فرانسه همراه بوده و به پشتگرمي آن فرستادگانش رابرای‌تبلیغ پیشنهاد ژیسکار دستن روانـه اطراف و اکناف جهان کرده است مورد ستایش قرار نداد و به آن آفرین نگفت . (بعنوان مثال شومان ، آخرین فرستاده رئیس جمهوری فرانسه است که اخیرا به هند رفته‌است) این فرستادگان‌ماموریت داشته‌اند و دارندتا رهبران‌کشور های مورد دیدارشان‌را تقاضاکنند که از طرح پیشنهادی رئیس جمهوری فرانسه برای حل مسئله انرژی پشتیبانی نمایند شاید بتوان گفت که در کاخ‌الیزه (کاخ ریاست جمهوری‌فرانسه درپاریس)رهبران این کشور توانسته‌اند مغلوب وسوسه این فکر نشوند که در دنبال کردن سیاست انرژی، به فتح و پیروزی بزرگی رسیده‌اند، با این حال ۸ روزقبل‌یکی از سخنگویان الیزه گوشزد کرد که پیشنهاد فرانسه در مورد تشکیل کنفرانس سه جانبه نفتی‌جهانی تاکنون با تایید وحمایتی‌بسیارشایسته‌روبرو شده است .

بهر تقدیر کیسینجر یکبار دیگر دادسخن داده و بار دیگر چنان سخن گفته است که گویی خود را آقا و رهبری کننده دیگران میداند .

فرانسه به این ترتیب فرصت خواهد یافت تا استحکام‌تعهداتی را که در مورد حمایت از طرح ژیسکار دستن بصورت شفاهی از عربستان سعودی و برزیل و ژاپن دریافت کرده است‌آزمایش کند . ژاپن اخیرا اعلام کرده است که علي‌الاصول از پیشنهاد رئیس جمهوری فرانسه پشتیبانی میکند . اما کشور های شریک فرانسه در بازار مشترک اروپا که از بدایت کار جز بانوک زبان و با حرکت لبهایشان ـ و نه از ته دل ـ از ابتکار ژیسکار دستن حمایت کرده‌اند ـ اکنون که در برابر سخنراني و پیشنهاد جدید وزیر خارجه آمریکاقرارگرفته‌اند چگونه واکنش نشان خواهند داد آیا در واکنشهایشان‌نشان خواهندداد که کیسینجر آنان را به خشم آورده است ـ چون یکبار دیگر دریافته‌اند که وزیر خارجه‌امریکا هنوز هم مانند همیشه بر آن است که نقش رهبری کننده را در قبال دنیای باصطلاح «آزاد» ایفا کند ؟ یا برعکس ـ کشورهای دیگر اروپایی و از جمله شرکای فرانسه در بازار مشترک این بار در برابر عقده امریکائی خود از پای در خواهد آمد و تن به رضا و تسلیم خواهند داد ؟ باید خاطر نشان کرد که‌این بار انگیزه های ممالک اروپائی برای پذیرفتن اصل همکاری با آژانس بین‌المللی هماهنگی سیاست های انرژی که بوسیله گروه‌موصوف به«دهگانه» و البته به ابتکار امریکا ایجاد شده بسیار نیرومندتر از هرزمان دیگر است .

بدون شک فرانسه برای نجات دادن آبروی خود میتواند ادعا کند که بین استراتژی کیسینجرو طرح پیشنهادی ژیسکار دستن‌جز تفاوت و اختلافی که به زمان و تقویم ان مربوط میشود وجـود ندارد. پاریس میتواند بگوید که هردو استراتژی در واقع ازهدف واحدی پیروی میکنندکه عبارت از منتهی شدن مجاهدات جاری به برپا کردن مذاکراتی با دولت‌های ممالک تولید کننده نفت است . اما عنوان کردن ادعایی از این قماش عملا به مفهوم کوچک‌جلوه دادن اختلاف خواهد بود .

انچه که کیسینجر پیشنهادمیکند عبارت از بوجود آوردن شورایی واقعی از کشورهای مصرف‌کننده نفت است و برای‌اینکه پیشنهادش بسیار جذابتر باشد طرحی را چاشنی آن کرده است کماجازه خواهد داد تا ۲۵ میلیارد دلار از دلارهای نفتی درمیان ممالک مصرف کننده نفت و بمنیت سرو سامان دادن به احوال نابسامان موازنه پرداخت‌های خارجی این ممالک و جبران کردن قسمتی از زیانهای گران شدن صورت‌حساب های واردات نفتی این ممالک اصطلاح تجدید توزیع و به بیان ساده‌تر سرمایه‌گذاری شود و یا بصورت وام در اختیار ممالک مصرف کننده نفت قرار گیرد .

اهمیت این نکته در اینجاست‌که تاکنون هرگز حتی ذکری ازچنین پول هنگفتی بمیان نیامده‌است .

بهمین دلیل است که پیشنهاد وزیر خارجه امریکا میتواندممالکی را که سودای دست یافتن‌بدلار درسر دارند ـ حتی در صورتیکه فکر جبهه‌بندی دربرابر اراده و فرمانروایی واشنگتن بر ذهـن رهبرانشان چیرگی یافته باشد وسوسه کند. از این نقطه ببعد است که باید هراس داشت تـا مبادا فرانسه عده قابل توجهی‌از متحدانش را از دست بدهد .

از دیپلماسی فرانسه در برابر سخنان اخیر وزیر خارجه‌امریکا که در حکم‌حمله متقابل تمام‌عیار وی علیه استراتژی ژیسکار دستن بشمار میرود چه کاری ساختـه است ؟ ژیسکار دستن با امتناع از قبول عضویت کشورش در آژانس بین‌المللی انرژی مورد پیشنهاد کیسینجر در حقیقت‌خود را صاحبو امانتدار میراث‌بسیار محبوب وجیه‌الملله میشل ژوبر وزیر خارجه پیشین و گلیست فرانسه کرده است. ژیسکاردستن با عنوان کردن پیشنهاد تشکیل کنفرانس سه‌جانبه (کشور های صنعتی ممالک تولید کننده نفت و کشورهای فقیر جهان سوم) در واقع خواسته است «ژوبرتیسم»را از بن‌بستی که دچار ان شده بود خارج کند و باید این نکته را گوشزد کرد که میراث «ژوبر» هرگز از صمیم قلب مورد تایید و حمایت باطنی ژیسکار دستن نبوده است. اکنون کیسینجر با نشان دادن مخالفت آشکارش‌علیه افکار «ژوبر» عملا رئیس‌جمهوری فرانسه را بر سر دو راهی‌اجتناب ناپذیری قرار داده که در آن ناچار است تا موضع قطعی‌خود را تعیین کند و بروشنی نشان دهد که در کدام جبهه قــرار دارد .

در تعریف نهایی طرح‌پیشنهادی وزیر خارجه امریکا بازهم چیزی جز یک استراتژی درگیری و ستیزه‌جویی علیه کشور هـای تولید کننده نفت نیست . اومدعی است که «اوپک» به باقی کشور های جهان اعلان جنگ‌اقتصادی داده است و کشورهای مصرف کننده نفت را برحذر میدارد که دچار پراکندگی نشوند .

ایا برای فرانسه مقدور است‌که از این پس در آن واحد با یک پا در اردوی طرفداران اوپک با پای دیگر در اردوی تحت‌رهبری امریکا قرار داشته باشد ؟

کندی وبحران خاورمیانه سناتور کندی دیروز وارد اسرائیل شد و با اسحق‌رابین نخست‌وزیر این کشور ملاقات و مذاکره کرد. دراین مذاکرات بحران خاورمیانه مورد بررسی‌قرار گرفت. در عکس کندی(نفر سمت چپ) هنگام ملاقات با رابین دیده میشود. عکس رادیوئی آسوشیتدپرس

هادی خرسندی

بزرگداشت ایرج میرزا

وقتی صحبت‌از صادق‌هدایت می‌شود ، بلافاصله یکعده پیدا! می‌شوند که هرکدام مدعـی هستندنزدیکترین دوست‌هدایت بوده‌اند . وقتی صحبت از فروغ فرخزاد می‌شود ، باز عده‌ای می‌گویند آن مرحومه با ما دوستی نزدیکی داشتو حتی عاشق مابود . صحبت نیمایوشیج که‌میشود، همچنان عده‌ای از فضلاء وادباء و شعرا اظهار می‌دارند که شب های بسیاری با «نیما» به‌صبح رسانده‌اند.

اما وقتی اسم ایرج میرزا برده می‌شود، از اینهمه‌ادیب و فاضل و شاعر وروشنفکر ومدعی ، هیچکدام حاضر نیستند به دوستی با او ، اعتراف کنند !

راستی چرا؟ چرا ماهمیشه از آشنائی‌ها و ارتباطهائی حرف میزنیم که به‌نفعمان‌است؟! حتی عارف «قزوینی» هم ، اواخر کارش ، هرگونـــه رابطه‌ای را باایرج، تکذیب می‌کرد!

(۵۳)

توقیف گومولکا

با این تفاصیل به مردمی مانند آباکوموف نیز که بخوبی مورد شناخت وی بود نمی توانست اعتماد داشته باشد بدگمانی و بی‌اعتمادی نسبت به تمام آدم ها جنبه اصلی خصلت یوسیف چوگاشویلی (استالین) بود .سوءظن‌وبی اعتمادی‌عبارت بود از جهان‌بینی استالین و برداشتی که در شناخت تمام دنیا داشت .

او به مادرش اعتماد نداشت ، به خدای خود نیز که یازده سال از سال‌های شباب و جوانیش را هنگام تحصیل در مدرسه مذهبی دربرابرش به رکوع رفته بوداعتماد نداشت . بعد از گذشت سال‌های دراز در استالین دیگر نسبت به رفقای نزدیکش در حزب و خصوصا آنهائیکه خوب حرف میزدند اعتمادی باقی نمانده بود . به یاران دوران تبعیدش اعتماد نمیکرد. بهکشاورزان اعتماد نمیکرد که اگر به کار کردن در مزارع مجبورشان نکنند و ضابطه هائی برای کارشان در کار نباشد و تحت نظارت قرار نگیرند خودشان بذر بپاشند ومحصول را درو و برداشت کنند ، به کارگران درصورتیکه ضوابط و حدنصابهائی برای کارشان در نظر گرفته نمیشد بی‌اعتمادبود، به روشنفکران ، برای ساختن و آفریدن‌و نه برای ویران ساختن و تباه کردن‌بدگمان بود نه به سربازان‌و نه حتی به‌ژنرال‌های ارتش اعتماد داشت که بدون قرارگرفتن در معرض تهدید هنگهای انتباهی و کار اجباری و ترس از واحدهای قربانیان در جبهه‌های جنگ به کارزار بپردازند . به نزدیکترین اطرافیانش که با آن‌ها روابط خصوصی داشت اعتمادنمیکرد . به‌همسران خود و حتی به مترس‌ها و معشوقه‌هایش اطمینان نداشت ، به فرزندانش اعتماد نداشت و همیشه هم کشف میکرد که حق با اوست .

استالین در تمام زندگی آکنده ازبدگمانی و بی‌اعتمادیش تنها بیک موجود بود کـه اعتماد داشت دربرابر چشمان تمام جهانیان این یک موجود مورد اعتماد وی کسی‌بود که چه در دوستی و چه در دشمنی قابل اعتماد بود و درمیان دنیای مالامال از دشمنان که استالین را احاطه کرده بودتنها کسی بشمار میرفت که ناگهان دوستی و قابل اعتماد بودنش بر استالین عرضه و نمایان شده بود . استالین‌باین یکنفر اعتماد دربست داشت . و این مرد آدلف هیتلر بود . استالین بانگاهی حاکی ازتائیدو شیفتگی تماشاکرده بودکه هیتلر لهستان را، فرانسه‌و بلژیك رابه زانو درآورد،وحال آنکه همان وقت هواپیما هایش آسمان انگلستان راسیاه کرده بودند مولوتف وحشت‌زده از برلن بازگشته بود. افسران‌و صاحب منصبان دستگاه جاسوسی‌واطلاعاتی استالین به او علامت داده بودندکه هیتلر در شرق دست‌اندرکار متمرکز ساختن نیروست . هس به انگلستان فرار کرده بود،چرچیل به استالین اعلام خطر کرده بودکه روسیه ممکن است مورد حمله قرار گیرد و او را ازاین خطر برحذرداشته‌بود. تمام پرندگان وحتی درخت های چنار بیلوروسی و گالیسی داد میزدند که جنك نزدیك است.

دربازار تمام زنان‌خانه‌دار پیشگوئی می کردندکه جنك امروز یا فردا آغاز خواهد شد.استالین تنهاکسی بودکه ککش نمیگزیدو هیچ اضطرابی ازاین بابت نداشت. او به هیتلر اعتماد داشت واین اعتماد را پذیرفته بود.

البته مقدر بودکه‌این اعتماد برای استالین به قیمت‌کنده شدن پوست کله‌اش تمام شود . اکنون که استالین این تجربه تلخ رابرای همیشه آزموده بود دیگر به هیچکس در تمام دنیا اعتماد نداشت.

«آباکومف»درآن وقت میتوانست با فراست جواب این بدگمانی رابدهد ولی جراتش رانداشت تقصیراستالین بودکه‌خود را ازمشی تعیین‌شده دورکرد، ازآن‌فاصله گرفت‌و بعنوان مثال آدم نابابی مانند «پوتر پوودیف» را احضر نمودتاراجع به‌مقالاتی که روزنامه هاعلیه تیتومینوشتند بحث‌کند. او ابدا نمیبایست منحصرا بدلیل مفاد پرسشنامه های امنیتی دلاوران پرقریحه‌ای راکه آباکومف باصطلاح برای شکارخرس انتخاب کرده بود نپذیرد و دست ردبه‌سینه آنها بگذارد باید باآنها ملاقات میکرد و به آنان اعتماد مینمود .

اکنون مسلما حتی برای شیطان هم دردسرداشت تابرای استالین بگوید که نقشه قتل مارشال تیتو چه‌گرفتاریهائی به وجود خواهدآورد.تمام این اهمال هاوکاستی ها«آباکومف» رارنج میداد وبه ستوه‌می‌آورد.

اما او اربابش را می‌شناخت، برای استالین لازم نبودکه انسان باجان و دل و باتمام نیرویش کارکندو آنچه را که از دستش ساخته‌است برطبق اخلاص بریزد البته وقتی که زیردستان موظف‌بودند اوامر استالین رااجراکنند اگر شکست میخوردند گناهشان قابل اغماض نبود.ولی استالین‌از کامیابی های خیره‌کننده زیر دستانش نیز بشدت وحشت‌داشت .درنظراواگر زیردستی نایل به توفیق محیرالعقول و درخشانی می شددر حقیقت با این‌کار جنبه منحصر بفرد شخصیت استالین را دچار تباهی میکرد .

دبیر جشنواره :

مدیران سومین جشنواره بین‌المللی فیلم تهران سخن می گویند .

ما فروتن نیستیم میخواهیم بهترین باشیم

★ هاشم خردمند : هدف فستیوال ،گسترش‌بازار برای سینمای ایران است .

★ هژیر داریوش :شماحرف خود را می زنید و ما کار خود را می کنیم .

از راست به چپ : هوشنگ کاوسی ، بهرام ری‌پور ،هاشم‌خردمند، هژیر داریوش و کامران شیردل .

شنبه شب در وزارت فرهنگ و هنر ، یک جلسه مطبوعاتی‌بمنظور آشنائی با هدفها و برنامه های سومین فستیوال‌جهانی فیلم تهران که از روز سوم آذر ماه درتهران برگزار میشود تشکیل شد .

ابتدا بهرام ری‌پور مسئول‌کمیته فستیوال ، برنامه‌های فستیوال و مطبوعاتی و روابط عمومی فیلم های شرکت کننده را برشمرد و از میهمانان فستیوال نام برد.

(مشروح برنامه ها ، اسامی مهمانان و نام فیلمها روز شنبه در روزنامه اطلاعات به چاپ رسید).

سپس هاشم‌خردمند مشاوروزارت فرهنگ و هنر و سرپرست واحد های سینمائی کشور گفت:انتقادات مطبوعات و نظر منتقدان اعم از خارجی و داخلی‌همواره راهگشای فستیوال بوده است امیدواریم دوستان مطبوعاتی ما با اظهارنظر های خوددرباره‌سومین فستیوال، برگزار کنندگان فستیوال رایاری دهند امسال برای کسب تجربه بیشتر و برای برخورد با آثار سینمائی خوب جهان ، ۹۹ در صد از مسئولین و متصدیان فستیوال را به جشنواره ها و فستیوال های بزرگ جهان و کشور های مختلف اعزام کردیم تا ره آورد آنها یک فستیوال خوب جهانی را تشکیل دهد .

هدف فستیوال

هاشم خردمند بهدف اصلی فستیوال اشاره‌کرد و گفت :هدف ما تنها عرضه فیلمهای خوب و شناخت آنها نیست ، بلکه علاوه بر توجه به‌جنبه‌های هنری‌سینمای جهان ، مسئله بازرگانی بویژه بازرگانی فیلمهای فارسی و کسب موقعیت تجاری‌برای سینمای‌ایران نیز مورد نظر وزارت فرهنگ و هنر است بدین لحاظ سعی ما در گسترش بازاری است که برای سینمای ایران مفید باشد .

هژیر داریوش دبیر کل فستیوال سپس گفت : بهتر است من کمتر از آقای خردمند فروتنی کنم و اعلام نمایم‌باآنکه سالانه درحدود ۲۰۰ جشنواره بزرگ و کوچک فیلم در جهان برگزار میشود ، فستیوال فیلم تهران‌از لحاظ‌کمیت و کیفیت‌دو مین‌فستیوال فیلم‌جهانی است و وزارت فرهنگ و هنر انتظار دارد این جشنواره اولین باشد .

غالبا بما ایراد میگیرند که‌فیلمها در سطح متعالی‌و شاهکار نیستند، اگر انتظار اینست که آثار عرضه شده در یک فستیوال همه‌شاهکار باشد هرگز این واقعه اتفاق نمی‌افتد . جشنواره نمیتواند‌بارزش های از پیش شناخته شده تکیه داشته باشد ،زیرا با عرضه آثاری نو بسیاری از ارزشهای گذشته‌از میان برود ما روزی ۱۲ تا ۱۶ فیلم بلند نشان میدهیم که ممکن است چند فیلم خوب در آنهاباشد و بقیه بد باشند .

آنگاه هژیر داریوش ، باهمیت برنامه های‌جنبی‌فستیوال‌بخصوص برنامه جنبی سینمای جدید ایران و آشنائی سینماگران خارجی و تجار فیلم با سینمای ایران اشاره کرد .

هژیر داریوش گفت امسال‌برای اولین بار ایران با حداکثر ممکن سه فیلم بلند فارسی در فستیوال شرکت دارد و یک‌فیلم کوتاه‌ایرانی نیز به فستیوال راه یافته است .

فیلم گوزنها و مهرگیاه

پس از طرح سئوالات مختلف در باره فستیوال یکی‌از خبرنگاران گفت : شنیده شده است که در انتخاب دو فیلم «گوزنها» ساخته مسعود کیمیائی‌و مهر «گیاه»ساخته فریدون گله باآنکه‌مهر گیاه باتفاق آراء انتخاب شده‌است‌و‌گوزنهای مسعود کیمیائی‌آراء کمتری داشته با این حال گوزنها برای شرکت در بخش مسابقه فستیوال انتخاب شده است .

پاسخ داده شد که هنوز صحنه هائی از فیلم مهر گیاه فیلمبرداری نشده است و فیلم بصورت کپی اول و بدون صدا به فستیوال عرضه شده بود .

گفته شد اگر نقص فنی ایراد این فیلم بوده‌است فیلم «غریبه‌و مه» بیضائی را نیز بدون صدا به فستیوال آورده‌اند .

توضیح داده شد که فیلم مهرگیاه برای نمایش ویژه در روز آخر فستیوال در تالار رودکی درنظر گرفته شده است و با آنکه نمایش فیلم باین روز موکول شده با اینهمه نمیتوان انتظار داشت که این فیلم در آنروز نیز برای نمایش آماده گردد .

خبرنگار دیگری گفت : فستیوال مقررات و آئین‌نامه‌ای دارد که مهلت خاصی را برای قبول فیلم در نظر میگیرد ، آیا بهتر نیست فستیوال پس از آنکه فیلم هـای خود را انتخاب کرد از پذیرش فیلم هائی که بعدا به فستیوال میرسد خودداری کند .

هژیر داریوش گفت سال قبل نیز چنین مسئله‌ای پیش آمد ، شما گفتید و ما هم کار خودمان را کردیم .

پس از بحث در باره این موضوع دبیر جشنواره گفت : ما در انتخاب‌فیلمها دچار مشکلات زیادی هستیم ، همانقدر که شما نسبت به فیلم های ایرانی متعصب هستید ما هم به آنها توجه‌داریم- اگر یک فیلم‌بعللی در این‌فستیوال پذیرفته نشد راه فستیوال های دیگر بروی آن بسته نشده است. همانطور که فیلم طبیعت بیجان سهراب شهید ثالث نیز سال‌گذشته با همه تلاش فیلمساز به برنامه فستیوال نرسید ، اما در عوض با کمک مسئولان فستیوال تهران به فستیوال فیلم برلن که یک فستیوال رقیب است فرستاده شد و جوائز و افتخارات‌زیادی برای سینمای ما کسب‌کرد من در مورد فیلم مهرگیاه نیز چنین انتظاری دارم .

یکی دیگر از خبرنگاران گفت‌شما با تمایلات خودیک تعصب بیهوده را اعمال میکنید ، اگر این فیلمها که بطور ناقص به فستیوال راه یافته‌اند از کشور مثلا سودان‌بود آیا باز هم آنرا میپذیرفتند ؟

هژیر داریوش‌گفت اینگونه رفتار و انتخاب در همه فستیوال ها اعمال میشود و به یک فیلم خوب این امکان داده میشود که برای فستیوال آماده گردد .

نخستین‌سمینار آموزش فرهنگ درروستاآغازشد

بررسی فرهنگ‌رسانی به‌روستا

ساعت یازده‌صبح امروز جلسه‌ی افتتاحیه نخستین سمینار آموزش فرهنگ در روستا برپا گردید.

این سمینار به‌ابتکار وزیر نظر شورای عالی فرهنگ و هنر برپا شده‌است . دراین سمینار کارشناسان تمام سازمان هائی که بگونه‌ای در زمینه فرهنگ رسانی‌بروستا فعالیت میکنندشرکت میکنند. برای این سمینار شش‌کمیته درنظر گرفته شده‌وهمه کمیته‌ها به‌بررسی مسائل و مشکلات فرهنگ‌رسانی بروستا خواهند پرداخت.

نشست‌های اصلی سمینار از ساعت ۳٫۵ بعدازظهر امروز بانطق ذبیح‌الله صفا رئیس‌شورای عالی فرهنگ‌و هنردرباره‌ی نیاز های فرهنگی روستائیان آغاز گردیده است.

درساعت ۴٫۵ بعداز ظهر امروز دکترعلیمحمد کاردان رئیس دانشکده‌ی علوم تربیتی دانشگاه تهران درباب اصول وروشهای آموزش فرهنگ در روستا سخنرانی می‌کند.

جلسات این سمینار تاپیش‌از ظهر روزسی‌ام آبانماه ادامه‌خواهدیافت.

نشست های‌این سمینار صبح‌و عصر برپا خواهدبود جلسات عصر ویژه تبادل نظر اعضاء کمیته های ششگانه درباره‌ی آموزش فرهنگ در روستاست و صبح هاچندتن از استادان سخنرانی خواهندکرد.

فرداصبح دکتر کاظم ودیعی معاون وزارت آموزش وپرورش درباره‌ی ابعاد فرهنگ در روستا در روزگار ما و پس‌از وی آقای خسرو رضائی معاون وزارت فرهنگ‌و هنر پیرامون هماهنگی در برنامه‌ریزی های آموزش فرهنگ در روستا سخن خواهندگفت.

صبح چهارشنبه ۲۹ آبانماه فرهاد صبامدیر تلویزیون آموزشی در باب نقش ارتباط جمعی در آموزش‌فرهنگ‌در روستا سپس یحیی‌شمس استاد دانشگاه درباره‌ی نقش خانواده در آموزش‌فرهنگ در روستا نطق‌هائی ایراد خواهند کرد.

در آخرین نشست سمینار که صبح پنجشنبه سی‌ام آبان برپا خواهدبود پس‌از سخنرانی آقای سیدحسین نصر نایب‌التولیه دانشگاه صنعتی آریامهر درباب نقش دین درآموزش فرهنگ در روستا، باقرائت قطعنامه کار سمینار پایان خواهد گرفت . جلسات این‌سمینار صبح‌ها در تالاروزارت فرهنگ و هنر وعصر ها درمرکز مطالعات‌وهماهنگی فرهنگی شورای عالی فرهنگ‌و هنر برگزار خواهد شد.

تازه‌چه‌خبر؟

موسیقی مدرن باعث دیوانگی‌است

«موسیقی مخرب اعصاب‌است، آنراتسکین میدهد، اما فاصله روش‌نوین موسیقی با موسیقی‌قدیم از زمین‌تا آسمان است ».

این مطلب را«رافی پطروسیان» موسیقیدان فرانسوی به خبرنگار اطلاعات دراصفهان گفت.

رافی پطروسیان که استانبولی‌الاصل مقیم فرانسه است، برای اجرای چندبرنامه هنری باصفهان آمده است. وی در دانشگاه اصفهان قطعاتی ازبتهون وموتسارت راباپیانو نواخت که موردتوجه استادان ودانشجویان قرارگرفت.

پطروسیان‌گفت: ادامه روش موسیقی‌نو به دیوانگی می‌انجامد ، ماباید موسیقی قدیم را احیاکنیم.

گوگوش ـ کامبیز ـ قربانی

«کامبیز» که‌بعداز جدائی مادرش گوگوش، از محمود قربانی،نزدپدرش زندگی میکند چندروز قبل وارد هفتمین‌سال زندگی خودشد. قربانی برای کامبیز جشن تولد مفصلی‌گرفته بود. عصر آن‌روزکه بچه‌هااطراف‌کامبیزبودند ناگهان گوگوش نیزبه‌خانه محمود آمدتا در جشن تولدفرزندش شرکت کند.

گوگوش برای کامبیزیك جعبه محتوی وسائل پلاستیکی خانه‌سازی هدیه آورده‌بود گوگوش تاآخر جشن‌درخانه‌محمود ماندو آنجاراترك گفت. عکس بالا اولین عکس گوگوش و محمود قربانی بعداز طلاق آنهاست که‌درکنار هم دیده‌میشوند.

پوران به آمریکا رفت

پوران خواننده روزگذشته تهران راسوی امریکا ترك گفت. پوران بخاطر همسرش روشن‌زاده مفسر ورزشی تلویزیون که برای گذراندن یك دوره کوتاه آموزشی به امریکا میرود همراه او سفر می‌کند .

پوران که‌در حال حاضرفرزند پسری از روشن زاده دارد در بازگشت دومین فرزندش‌را که در امریکا بدنیا خواهد آمدبه همراه خواهد داشت .

برنامه‌اول

دوشنبه

۱۷ـ۳۰ اخبار
۱۷ـ۴۰ برنامه‌روستائیان
۱۸ـ۰۵ ماجراهای روبرت
۱۸ـ۴۰ بچه‌ها ، بچه‌ها
۱۹ـ۰۵ اخبار ورزشی
۱۹ـ۱۵ رازبقا
۱۹ـ۴۰ یکی‌بود یکی‌نبود
۲۰ـ۰۰ اخبار
۲۰ـ۳۰ آدم‌کاغذی
۲۱ـ۳۰ بهداشت
۲۲ـ۰۰ شعبده‌باز
۲۲ـ۵۰ تکنوازی

نیمروز سه‌شنبه

۱۲ـ۰۰ اخبار
۱۲ـ۰۵ موسیقی‌ایرانی
۱۲ـ۳۰ بالاتر ازخطر
۱۳ـ۳۰ دانش
۱۴ـ۰۰ اخبار

برنامه‌دوم

دوشنبه

۱۹ـ۳۰ موسیقی و تصویر
۲۰ـ۰۰ اتاق اخبار
۲۰ـ۰۵ لحظه‌های بحرانی
۲۰ـ۵۳ واریته
۲۱ـ۰۰ اخبار از برنامه‌دوم
۲۱ـ۳۰ ادبیات جهان
۲۲ـ۰۰ گالری‌شبانه
۲۲ـ۵۰ برگهای اندیشه
۲۳ـ۲۰ موسیقی نیمه‌شب

تلویزیون آموزشی

قسمت‌اول‌برنامه سه‌شنبه

۸ـ۱۵ علوم ۲
۸ـ۴۰ علوم ۱
۹ـ۰۵ جغرافیا ۱
۹ـ۳۰ جغرافیا ۲
۹ـ۵۵ زنگ تفریح
۱۰ـ۱۵ ریاضی ۱
۱۰ـ۴۰ریاضی ۲
۱۱ـ۱۵ ادبیات فارسی ۲
۱۱ـ۳۰ ادبیات فارسی ۱

قسمت دوم

۱۴ـ۳۰ انگلیسی ۲
۱۴ـ۵۵ انگلیسی ۱
۱۵ـ۲۰ تاریخ ۱
۱۵ـ۴۵ تاریخ ۲

توضیح :
عددهای ۱مربوط به دوره اول راهنمائی
عددهای ۲ مربوط به دوره‌دوم راهنمائی

تلویزیون امریکا

دوشنبه

۱۵ـ۰۵ جای‌داین
۱۵ـ۳۰ دنیای دیگر
۱۶ـ۰۰ اخبار
۱۶ـ۰۵ خیابان سسام
۱۷ـ۰۰ کمپانی برق
۱۷ـ۳۰ جنبش جستجوگران
۱۸ـ۰۰ اخبار
۱۸ـ۳۰ شرلوک هولمز
۱۹ـ۰۰ راه‌آهن
۲۰ـ۰۰ کارول‌بریت
۲۱ـ۰۰ فیلم
۲۲ـ۰۰ مشروح اخبار
۲۲ـ۱۵ برنامه بوکس
۲۳ـ۰۰ شو مایک‌داگلاس

ستاره بخت شما

فروردین ـ کاری را که در پیش دارید بیش ازپیش جالب و دلپذیر میشود
اردیبهشت ـ کسانی را که بشما امید بسته‌اندمایوس نکنید
خرداد ـ حوادث‌هیجان‌انگیزی برایتان روی میدهد
تیر ـ کاری را که انجام می دهید با همه سختی ها بسود شما تمام میشود
مرداد ـ در حل مسائل مورد نظر توفیق خواهیدیافت
شهریور ـ بعد از ظهر شادو خوبی را برای شما پیش‌بینی میکنیم
مهر ـ اندیشه‌های نو و پند و نصیحت دیگران را بپذیرید
آبان ـ زندگی شما نظم‌بیشتری پیدا میکند
آذر ـ در کار های اجتماعی پیشرفت چشمگیری دارید
دی ـ سهل‌انگاری در کار به ضررتان تمام میشود
بهمن ـ در وضع‌بسیاردلپذیری قرار میگیرید
اسفند ـ نگران موقعیت کنونی خویش هستید .

مست‌های تهران...

بقیه از صفحه ۵

رابطه تخلف و تصادف

تخلف از مقررات راهنمائی و رانندگی ، معمولا ترافیک‌رامختل میکند، ونابسامانی وضع‌ترافیک هم رابطه مستقیم‌باحوادث‌رانندگی دارد.

نگاهی به کیفیت تصادف های رانندگی تهران‌و درصد انواع تخلف ها، میتواند این رابطه را بروشنی نشان دهد:

بالاترین رقم سرپیچی ازمقررات راهنمائی، به «عدم رعایت حق تقدم» مربوط میشود -که‌مجموعا ۳۸درصد از تخلفات رانندگی را تشکیل میدهد.

راننده‌یی که در سرعت زیاد، می کوشد بدون «رعایت حق‌تقدم» از چهار راهی بگذرد یابه‌خیابانی بپیچد ، در برخورد با وسیله نقلیه‌یی که حق تقدم با اوست ، نمیتواند اتومبیل را کنترل کندو بموقع نگاه دارد، در نتیجه وسیله نقلیه‌اش :

* یااز درخت کنار خیابان بالا می‌رود.

*یا به استخر وسط میدان سقوط میکند.

*یابا اتومبیلی دیگر شاخ به شاخ میشود.

*ویاعابری بی گناه و بی‌خبر از همه جا رازیر میگیرد.

سبقت غیرمجاز و سرعت نیز از دیگر عوامل موثر در بروز حوادث‌رانندگی در تهران است.

۸۷ درصد رانندگانی که در تهران حادثه‌آفریده‌اند،گواهینامه رانندگی داشته‌اند- یازده درصد مدعی شده‌اند گواهینامه دارند ولی همراهشان نیست وفقط دو درصد حادثه سازان گواهینامه نداشته‌اند.

چه باید کرد

گروهی که آمار مورد بحث دراین گزارش را تجزیه‌وتحلیل کرده‌اند ، برای کاهش تعداد حوادث رانندگی‌درتهران،پیشنهاد هایی دارند:

*** باید سطح گذرگاه های شهر-حتی سریعتر از افزایش تعداد وسائط نقلیه -توسعه یابد. درتهران اکنون روزی ۲۰۰ تا ۳۰۰ وسیله نقلیه جدید شماره‌گذاری میشود وباتوجه به آنکه کشش خیابان ها برای ترافیک وسائط نقلیه موجود کافی‌نیست، بایدتوسعه معابر ، سریع تر از رشد آمار اتومبیل باشدتانتیجه مطلوب بدست‌آید.**

*خرابی اسفالت ، وجودچاله‌و تل‌خاک،باعث تغییر ناگهانی‌مسیر اتومبیل ها میشود،از همین‌رو هرچه سطح خیابان بی مانع تر شود ، ازتعداد حوادث نیز‌کاسته خواهدشد.

* مردم به مقررات راهنمائی‌و رانندگی توجه نمی‌کنند. باارشاد وسائل ارتباط جمعی وبااستفاده از طریق آموزش سمعی‌وبصری، باید مردم را -بخاطر سلامت خودشان هم که شده -به‌رعایت مقررات راهنمایی‌وادار ساخت.

*** باید ترتیبی داد استفاده از وسیله نقلیه شخصی درتهران ، از رونق بیفتد . درصورتی میتوان به‌این هدف رسیدکه ظرفیت و سرعت اتوبوسرانی عمومی‌تهران چنان باشد که بتواند ۶۵ درصد جمعیت را حمل ونقل کند. تاکسیرانی نیز باید دست کم جوابگوی نیاز پانزده درصدباشد وفقط پانزده درصد مردم ازوسیله نقلیه شخصی استفاده کنند.**

*برای ایجاد پل هوایی ،احداث راهروی زیر زمینی و مترو ،نصب علائم رانندگی وخط کشی‌خیابان ها -مخصوصا برای عابرین‌پیاده- باید در مقیاس وسیعی اقدام‌شود.

از افسران وماموران شهربانی بخصوص کلانتری ۱۸ که‌اتومبیل اینجانب را که بسرقت رفته بوددراسرع‌وقت کشف نموده‌اندازصمیم قلب قدردانی و سپاسگزاری مینمایم وبجاست که ماموریـن فوق‌مورد تشویق قرار گیرند.

عنایت‌اله توکلی

آ-۱۲۰۷۳

آگهی استخدام

شرکت ملی صنایع فولاد ایران برا ی‌خدمت در ناحیه معادن سنك‌آهن گل‌گهر واقع در شصت کیلو متری جنوب غربی شهرستان سیرجان به تعدادی نقشه‌بردار و نقشه‌کش با شرایط ذیل نیازمند است :

۱ـ دارا بودن دیپلم کامل‌متوسطه
۲ـ دانستن زبان انگلیسی
۳ـ دارا بودن حداقل چهارسال سابقه کار در رشته موردنظر
۴ـ عدم اشتغال بخدمت درسازمان های دولتی
۵ـ دارا بودن برك انجام خدمت وظیفه یا معافی دائم

داوطلبین واجد شرایط می‌توانند برای کسب اطلاع بیشتر و تنظیم پرسشنامه استخدامی به اداره کارگزینی‌شرکت واقع در تهران- خیابان تخت طاووس - خیابان جم شماره ۱۵مراجعه نمایند .

م‌الف ۱۶۷۷۶

شرکت ملی صنایع فولاد ایران

کاشی سعدی

کاشی سعدی

پیشرو‌صنعت سرامیک ایران

قابل توجه

رانندگانی که ماهها منتظر خرید بارکش هستند

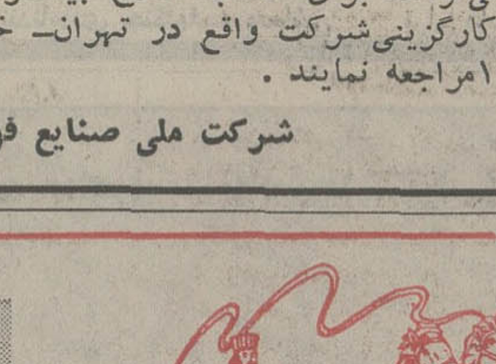

مژده به‌خریداران بارکشهای معروف مارك او.ام OM ساخت

شرکت صنعتی خودروسازان ایران «سهامی خاص»

باقدرت ۹۴ اسب برای حمل مواد آبگون - بارکش شهری - بارکش مسقف مخصوص لباسشوئی ها- حمل دارو - بارکش دوکابین باظرفیت ۸ مسافر بااطاق مخصوص بار- برای حمل میوه‌وهر نوع کالای دیگر- مینی بوس برای مسافر ،کارگران وکارمندان باظرفیت ۲۱ الی ۲۳ نفر- اتوبوس باشیشه‌مقعر باظرفیت ۳۰ نفر

باتائید و تصویب وزارت صنایع ومعادن

درراه بی نیازی کشوراز کامیونهای خارجی

برای اخذاطلاعات بیشتر به نمایندگان شرکت در تهران وشهرستانهامراجعه نمایند

آدرس : دفتر مرکزی ـ خیابان حافظ مقابل بانك کار تلفن : ۴۸۳۴۶ ـ ۶۶۲۱۱۷ در شهرستانهائیکه نمایندگی ندارد نماینده‌می‌پذیرد

کاشیکاری تا زیر سقف با کاشی

ایرانا

آگهی مناقصه شماره ۵۳٫۶۱۱

راه‌آهن دولتی ایران ۱۲ قلم لوازم لوله کشی مورد نیاز را برطبق‌مقادیرو مشخصات و شرایط مربوطه از طریق مناقصه تحویل تهران انبار مرکزی و خریداری مینماید .

داوطلبان شرکت در مناقصه‌میتوانند در ساعت اداری جهت دریافت اسناد مناقصه با تسلیم فیش بانکی بمبلغ ۲۰۰ ریال بحساب ۱۰۳۹ راه‌آهن‌نزد بانك مرکزی باداره کل کارپردازی‌مراجعه فرمایند شرکت کنندگان در مناقصه‌باید مبلغ سی و پنجهزار ریال ۳۵۰۰۰ ریال بعنوان سپرده شرکت در مناقصه به‌حساب ۱۰۹۵ راه‌آهن نزد بانك مرکزی ایران‌پرداخت نموده و فیش آن یامعادل همان مبلغ ضمانت‌نامه بانکی صادر یکی از بانکهای مجاز ایران که لااقل یکماه اعتبار داشته باشد بضمیمه پیشنهاد خود تا ساعت ۹صبح روز ۱۰٫۹٫۵۳در صندوق‌پیشنهاد ها واقـع در اداره کل کارپردازی بیاندازند . پیشنهاد های واصله ساعت ده روز مزبور باز وقرائت خواهد شد . حضور پیشنهاددهندگان‌یا نمایندگان مجاز آنها در جلسه مناقصه آزاد است و راه‌آهن در رد یا قبول هر یك یا تمام پیشنهاد ها مادامیکه قرارداد مبادله نشده است جزا و کلا مختارمی باشد به پیشنهاد فاقد سپرده‌ومشروط و مبهم و پیشنهادیکه بعد از موعد مقرر برسد ترتیب اثر داده نخواهد شد . سپرده برنده اول و نفر دوم مناقصه نگهداری و در صورت استنکاف ازانجام معامله بدون‌تشریفات بنفع راه‌آهن‌ضبط خواهد شد . مالیات متعلقه و هرگونه عوارض دیگر بعهده برنده مناقصه می باشد راه آهن میتواند تاصدی‌بیست‌و پنج از میزان معامله کسریااضافه‌نماید.

م‌الف ۱۶۶۰۵

راه‌آهن دولتی ایران

پذیرش متقاضی جهت مغازه‌های آریاشهر

امور بهره برداری آریاشهربه منظور دائر نمودن مغازه‌های بازارچه های آریاشهر که عبارتند از تریا - سبزی فروشی- کتابفروشی- الکتریکی- کفاشی-سالن آرایش مردانه و زنانه- خیاطی‌مردانه و زنانه-خشکشوئی- رستوران نانوائی-قصابی- میوه فروشی متقاضی می‌پذیرد.

متقاضیان میتوانندحداکثرتاتاریخ۲۰٫۵۳۹ تا۱۰٫۱۰٫۵۳جهت‌اطلاع از شرایط و دریافت فرمهای مربوطه همه روزه باین امور واقع در آریاشهر کیلومتر ۳۲ راه اصفهان شهر کرد مراجعه فرمایند.

سرپرست امور بهره برداری آریاشهر
عزیزاله- برزین

آگهی مزایده شماره ۷۶

شرکت سهامی سازمان آب و برق خوزستان ۲۱ دستگاه ماشین آلات مختلف از قبیل تراکتور چرخ زنجیری و لاستیکی - جراثقال- گریدرو تراکتورهای حفاری وخاک بارکن‌موجود در انبار هفت‌تپه را از طریق مزایده کتبی ونقدی یکجابفروش میرساند.

علاقمندان میتوانند برای کسب اطلاعات لازمه به اداره اموال وانبارهای سازمان‌در اهواز خیابان عارف مراجعه‌و پس از بازدید ماشین‌آلات مورد مزایده و دریافت برگ مشخصات و شرایط معامله با پرداخت سپرده‌ای معادل‌پنج درصد مبلغ پیشنهادی در مزایده مربوطه شرکت نمایند.

پیشنهادات تاآخر وقت اداری روز یکشنبه ۲۴٫۹٫۵۳ پذیرفته میشود وبه پیشنهادات مبهم و مشروط و یا مغایر باشرایط معامله ترتیب اثر داده نمیشود.

م‌الف ۱۶۷۱۲

شرکت سهامی سازمان آب وبرق خوزستان

سه‌شنبه این هفته در انجمن

پرتو خواننده معروف «گلپا» مرد حنجره طلائی آوازایران هومن هنرمند جوان وبا ذوق

خوانندگان اطلاعات بانوان با ارائه همین شماره مجله واعضای انجمن با در دست داشتن کارت عضویت خودبرای دریافت کارت رایگان و شرکت در این برنامه می‌توانند هر روز صبح وعصر بدبیرخانه انجمن دوشیزگان و بانوان(بهار شمالی نبش نامجو تلفن ۸۲۴۸۳۱) مراجعه نمایند.

آگهی استخدام

بانك سپه ، نخستین بانك ایرانی برای تامین احتیاجات پرسنلی خود در شهرستان زاهدان - جیرفت - زابل - یزد- بریز به گروهی دیپلمه نیازمند است و آنان را به همکاری با این موسسه بزرگ اقتصادی دعوت میکند .

شرایط داوطلبان تحویلدار دیپلمه

۱ـ مدرك تحصیلی دیپلم ریاضی - بازرگانی - بانکداری و طبیعی
۲ـ حداکثر سن ۲۵ سال .
۳ـ تسلط به امور ماشین نویسی .

داوطلبان میتوانند فتوکپی مدرك تحصیلی و کارت پایان خدمت خود را بانضمام تقاضای شغل و دو قطعه‌عکس ۴×۳ با پست سفارشی به اداره کل کارگزینی بانك سپه - اداره استخدام و یاشعب این بانك درشهرستان های ذکر شده ارسال نمایند .

م‌الف ۱۶۶۷۸

بانك سپه

گزارش

دیوید لیلیانتال شخصیت معروف جهانی :

هیچ رهبری همچون شاهنشاه دراندیشه ملتش نیست

وینیاردگزت
چاپ ماسوچوست ، آمریکا

«دیویدلیلیانتال» یکی از بزرگترین شخصیت‌های صاحبنظر و متخصص آمریکا در امور کشاورزی ، عمران و انرژی بشمارمیرود وی بنیانگذارسازمان مشهور «عمران درجنتسی» آمریکابوده واز ۱۹۴۶ تا ۱۹۵۰ ریاست کمیسیون انرژی اتمی آن کشور را برعهد مداشته است. «لیلیانتال» در حال حاضررياست موسسه آبادانی و منابع را که یک موسسه غیر دولتی امریکائی است بعهده دارد .

این موسسه بیشتر با دولت‌های کشورهای درحال رشد همکاری کرد ه و آنها را در گشودن مسائل و مشکلات مربوط به منابع طبیعی و اقتصادی آن کشورها یاری میدهد .

بحران : بحران غذاست

«لیلیانتال» در مصاحبه با یکی از مجلات معروف ایالت ماساچوست بنام «وینیاردگزت» نظریات و عقاید خودرا در باره اهمیت رفع بحران غذائی در جهان، ونیز پیشرفتهای درخشان ایران را در راه آبادانی این کشور آشکار ساخته و چنین‌میگوید :

«باوجودیکه بحران انرژی درسال جاری جهان را دچار ناراحتی ساخته، این مشکل تامین غذای کافی برآی مردم جهان‌است‌که نگرانی عمده را درجهان بوجود آورده و همین مشکل است که بروز دیگر مسائل اقتصادی و سیاسی را در کشورهای مختلف باعث شده است .

لیلیانتال بصحبت دربارهٔ‌تولید مواد غذائی در کشورهای جهان پرداخته می‌گوید:

«این مواد غذائی است که اجزاء سازنده کشورها و ملت‌ها را تشکیل میدهد نه وجود کارخانه‌ها.» لیلیانتال همچنین میگوید : «این عقیده که مثلا کشور ونزوئلا باوجودیکه‌نیاز به‌واردات مواد غذائی ندارد این مواد را وارد میکند، عقیده‌ای‌گستاخانه بشمارمیرود.»

لیلیانتال یادآو ر می‌شود :

«شوروی ازپایان انقلاب‌آن‌کشور، تاکنون بامشکل تامین مواد غذائی مورد نیاز خود دست و پنجه نرم میکند و در این راه حتی اولویت‌های فرهنگی و سنتی نیز اهمیت خود را از دست داده است. توانائی استفاده از زمین، آب و آفتاب برای بدست‌آوردن مواد غذائی امر حیاتی بشمار میرود. در این راه مشکلات بی‌پایانی وجود دارد . اجرای برنامه‌صنعتی‌کردن درکشوری‌که‌برنامه‌ای برای گسترش منابع تامین مواد غذائی خود ندارد، میرساندکه آن‌کشور میرود تا بدردسری بزرگ و واقعی دچارگردد.

«در بیشتر کشورها مردم‌کشاورزی را هنوزپائین‌ترین طبقه‌فعالیت دراجتماع خود میدانند درحالیکه چنین نیست . دیگر نمیتوان کلمه کشاورزی را مترادف و همگام با کلمه روستائی بحساب‌آورد. در زمینه‌کشاورزی پیشرفت‌هائی غیرقابل تصور رو ی‌داده است ، ولی نوین‌سازی در کشاورزی بنحوی که روسها فکر میکنند تنها با استفاده از تراکتوربوجود نمی‌آید. در نظر من نوین‌سازی در کشاورزی پیشبرد مهارتهای کشاورزان در رویاندن انواع مختلف فرآورده‌ها و آموختن بازاریابی، استفاده از سموم دفع آفات نباتی و غیره بدانها است و این همان‌نوع کارهائی است که‌هدفهای سازمان آبادانی و منابع را که لیلیانتال رئیس آنست تشکیل میدهد .»

جای خالی جنگل

لیلیانتال که ۷۵ سال دارد وچشمهای آبی وی هنوز منعکس‌کننده امیدهائی به آینده‌ای بهتر است صحبت‌را به سی سال قبل کشاند. در آن زمان نگرانی عمده وی تامین نیروی برق کافی برای سرزمین‌های فقرزده دره تنسی بود . وی گفت در آن زمان وجودکارخانه‌های متعدد در این منطقه همه‌چیز را بفقر کشانده بود ، گسترش کارخانه‌های نساجی، فرآورده‌های چوبی و گرانیت باعث ازبین‌رفتن جنوب شده بود زیرا هرچه برداشت میشد بجایش کاشته نمیشد . سرزمین فقرزده یعنی مردم فقرزده . لیلیانتال متذکر شد:

«مثلا صنعتی کردن برزیل یکی از عجایب جهان بشمار میرود، ولی تولید موادغذائی در آن‌کشورمدت‌ها مشکلات متعددی ایجاد کرده بود. چنانچه‌تولید مواد غذائی در سطح مطلوب وجود نداشته باشد بر توازن پرداخت‌ها و مبادلات بازرگانی ساخت اجتماعی و بهداشتی و تمامی ثبا ت‌آن کشوراثراتی نامطلوب برجای میگذارد . دولت‌برزیل که توانست دو سال‌ونیم‌قبل باین واقعیت پی‌برد از سازمان عمران‌و منابع‌خواست سلسله برنامه‌های عمرانی را در دره بسیار وسیعی که رود سائوفرانسیسکو در آن جریان دارد ، نه بمنظور تولید نیروی برق بلکه به منظور بهبوددادن وضع کشاورزی در یک منطقه استوائی با آن عظمت تهیه‌و برحله اجرا گذارد. این‌دره وسیع پس از منطقه آمازون وسیع‌ترین دره قابل کشت نیمکره غربی بشمار میرود ولی تا آن موقع عملاهیچگونه بهره‌برداری‌از آن‌نشده بود . تنها درمقدار کمی از زمینهای مرکزی آن درختهای کائوچوروپانده بودند و از مقداری از اراضی آن برای چرای رمه هااستفاده میکردند. تاآن موقع اهالی مقیم این دره‌درخت های جنگلی راقطع میکردند بدون آنکه‌بدانندنابودی جنگلهاچه مصائبی بیار خواهد اورد .

آنها نمیدانستند که پانزده سال طول خواهد کشید تابجای درختان قطع شده درختان جدید بروید.مردم این منطقه درک نمیکردند که با آفتاب خوبی که براین دره‌میتابدو با آبیاری صحیح خواهند توانست هرمحصول را درآن کشت کنند.

ازجمله سایرکشورهائی که‌سازمان عمرانی ومنابع‌آقای‌لیلیانتال بمنظور کمک به‌بهبود وضع کشاورزی آنها رایاری کرده ، کشور های کلمبیا ، ساحل عاج ، نیکاراگوئه مالزی و وینتام جنوبی میباشد . این‌موسسه درحال حاضر سرگرم کمک به‌بهبود وضع کشاورزی کشور ونزوئلاست .

★ درایران، وفاداری عظیمی نسبت به شاهنشاه وجود دارد
★ ایران در ۱۰ سال آینده، از قدرت های بزرگ جهان خواهد بود
★ دیروز، دزفول در«تراخم» میسوخت اما امروزشهری مدرن وبدور از بیماریهاست
★ فقط استیضاح یك رئیس جمهوری نشان دهنده آزادی در آمریکا نیست
★ خبرنگاران غربی عادت کرده‌اندکه درباره مراقبت های پلیس مخفی ایران از مردم ، مقاله نویسی‌کنند!

امکانات کشاورزی

چون یکی از کشور هائی که‌آقای لیلیانتال بخصوص خودرا مربوطبه آن میداند ، کشور تولید کننده نفت ایران است وچون براین اعتقاداست که هرگاه این‌کشور از نظرکشاورزی ونیز از نظر صنعتی بنحوی مطلوب گسترش یابد میتواند یکی ازبیشوان کشور های جهان گردد ، وی وقت خودرا اختصاص به بحث پیرامون اوضاع ایران وخلیج‌فارس داد.

هیجده سال قبل‌آقای لیلیانتال‌برای اولین بار دعوتنامه‌ای از شاهنشاه ایران دریافت کرد تا از آن کشور دیدن کرده و درصورت امکان به آبادانی آن کمک کند این دعوتنامه بخاطر انتشار کتاب لیلیانتال‌درباره آبادانی درتنسی بنام دمکراسی در دره تنسی از وی‌بعمل‌آمدزیرا مفاد آن توجه مقامات دولت ایران‌راجلب کرده بود.

آقای‌لیلیانتال این‌دعوت‌رامورد‌قبول قرار دادوبزودی پی‌به‌شباهتی بردکه شاهنشاه‌بین ایران ودره تنسی مشاهده می کردند .وی گفت :

«منطقه‌خوزستان‌که یکی‌ازاولین‌مناطق مورد بازدید من بود سرشارترین منطقه نفتی کشور میباشد ودرجوار خلیج فارس قرار دارد که‌پنجاه تا ۷۵ سال قبل درآن منطقه نفت‌کشف شده منابع این منطقه غنی ولی‌مردم آن فقیر بودند . آنها طرز کاردر تاسیسات نفتی را میدانستند ، زیرا دراین راه‌آموزشهای لازم را دیده بودند ولی درزمینه کشاورزی ونحوه اداره امورآن‌آموزشی‌ندیده بودند وهمانطورکه‌میدانید کشاورزی‌حرفه‌ای بسیار دقیق است . درآن تنوع‌بسیار زیاد وجود دارد . آب و هوا متغیر بوده وبذرها گاه خوب درمی‌آیندو گاه بد .

بنظر «لیلیانتال» یکی از مهمترین کارهائی که سازمان عمرانی‌ومنابع وی بایستی انجام میداد واهمیت‌آن برابر با ساختمان‌سدی برای آبیاری دره خوزستان بود تربیت کارشناسان شایسته‌ایرانی استفاده از زمینهای این دره‌است‌که این سازمان‌به‌باروری آن همت‌گماشته است باآبیاری صحیح زمینهای این‌منطقه کشت نیشکراهمیت خاصی پیدا کرده‌است .

شبکه‌های آبیاری ایران

دردوران قدیم ، ایرانیان از آب رودخانه های عظیمی که براثرذوب برفها در سرزمینشان جاری می شد با ایجاد شبکه های آبیاری استفاده میکردند . بهمین جهت تمامی دره‌ها ودشتهای‌این‌سرزمین باروروآباد بود. باحمله‌مغولها شبکه‌های‌آبیاری‌وقنوات ویران شد ، اکنون این بهبودمساست که نه تنها نظام آبیاری راباردیگردر آن کشوربرقرارسازیم‌بلکه‌کارشناسان ایرانی رابنحوی تربیت‌کنیم‌که بتوانند اززمینهای قابل کشت حداکثراستفاده را بعمل آورند . زیرا این تنها راه عمران وآبادانی یک کشور بوسیله مردم خود آن کشور بشمار میرود. البته سئوالهائی دربار مخشونت‌دولت ایران وجود دارد . خبرنگاران‌غربی عادت کرده‌اند که بگویندپلیس‌مخفی بشدت مراقب مردم ایران بوده و نسبت به‌هرنوع انتقداز دولت‌بازتاب نشان میدهد آقای‌لیلیانتال‌معتقداست که اعلیحضرت محمد رضاشاه پهلوی شاهنشاه ایران که طی سی‌وچهار سال گذشته براین کشور حکومت میکنند ، موافق با«شرکت بیشترمردم» در امور کشوری میباشند .

پلیس مخفی وایران

آقای لیلیانتال در پاسخ به‌حملاتی که‌به‌حکومت ایران ورژیم«خودمختار» آن میگردد اظهار داشت که درایران وفاداری عظیمی نسبت به پادشاه وجود دارد و بخصوص این‌وفاداری به‌شاهنشاه کنونی‌ایران بحداکثرخود رسیده است . وی افزود که اگرچه تجربه آمریکائیها در مورداستیضاح رئیس جمهوری خود تجربه‌ای‌بزرگ والهام بخشی بشمار میرود ولی تنها استیضاح یک رئیس جمهوری‌نمی‌تواند گویای این‌امرباشد که ماواقعا دارای رژیم دمکراسی در کشور هستیم .

درجزیره‌ای‌چون جزیره مارتاوینیارد ویادراستان مرسروافع در نیوجرسی که من زمستانها در آنجا اقامت دارم مذاکرات اعضای انجمن شهر ممکن است به کاربرد دمکراسی کمک کندولی‌درسایر کشورهاطبقه ثروتمند و متجاوز قادرند بادستکاری وتقلب در انتخابات بنیاد های دمکراسی‌یک دولت را دست‌کم گرفته و مردم عادی را نادیده انگارند . لیلیانتال به این عقیده است که بیشتر انتقاد هائیکه از شاهنشاه ایران میشود از سوی افرادی‌بعمل می‌آیدکه رشدو آبادانی عظیمی که‌ایران طی دو دهه‌گذشته شاهدآن‌بود ه‌است مشاهده‌نکرده‌اند.

و ی‌اعتراف میکند در هر کشوری که برای عمران اجتماعی واقتصادی اولویتی قائل نمیشوند حکومت خود ـ مختارمشکل میتواند بمدتی نامحدود دوام بیاورد . ولی امروزه در ایران کارگران صنایع چهل و نه درصد سهام کارخانه ها را مالکند و این بسیار نوید بخش است .

بقیه درصفحه ۱۷

دیوید لیلیانتال: ایران نقش بزرگ و صلح‌آمیزی را درجهان برعهده خواهد گرفت

از دیروز تا امروز

چهل سال قبل درهمین روز

تجارت خارجی ایران نسبت بسابق‌چند برابر شده است

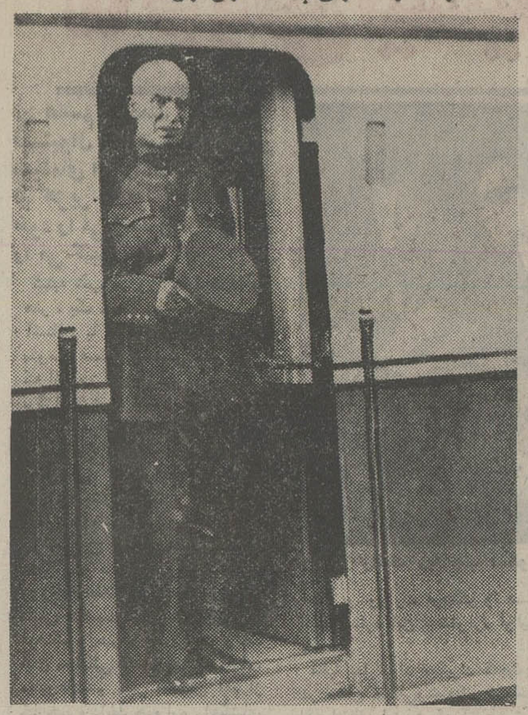

اعلیحضرت همایونی باقطار از بندرشاه به مازندران عزیمت فرمودند

«اطلاعات» درسرمقاله مینویسد: احصائیه‌های گمرکی نشان‌میدهد که تجارت خارجی ایران نسبت بسابق چندین برابر زیادتر شده است و با کشورهائی کمعاملات تجارتی داشته و داریم روابط تجاری‌و اقتصادی بیشتری پیدا کرده‌ایم . این توسعه‌نتیجه‌بدیهی جنبش‌و تکانی است‌که در امور اقتصادی کشور پیداشده وبعبارت بهتر حاصل ترقیاتی است کدر سالهای اخیر بدان‌نائل گردیده‌ایم. آن روزی که تاجر تمام اعمال‌خود راموقوف و منحصر باین کرده بود که چند عدل مال‌التجاره خریداری‌و یا چندین صندوق‌کالا ومتاع ایران رادرهم وبرهم‌بپیچده و صادر کند ، مدتهاست سپری گردیده و اوضاع وعوامل دیگری در عالم تجارت جایگزین آن شده است که باید طرز تجارت ما نیز متوافق با روح و مقتضیات همان احوال و اوضاع باشد . مثلا یکی از وسائل ترویج و بسط تجارت شرکت در نمایشگاههای بین‌المللی تجارتی و صنعتی وبازارهای‌مکاره بین‌المللی‌است کدولت برای‌اینکه عمل واقدام او برای طبقه تجار سرمشق گردد تصمیم گرفته است در این نمایشگاهها و مکاره‌های بین‌المللی شرکت کند. همین‌دیروز باز از طرف اداره کل تجارت در ضمن متحدالمالی که به‌اطاق‌های تجارت صادرگردید اطلاع‌داده‌اند که بازار مکاره بین‌المللی لایپزیک در بهار سال آینده «اردیبهشت ۱۳۱۵» در شهر لایپزیک تشکیل خواهد شد و فرصت بسیارخوب و مناسبی است که تجار ایرانی برای شناساندن‌امتعه ومحصولات ایران استفاده کنند .

موکب همایونی

رشت ـ موکب ملوکانه پس از بازدید ارتش به‌بندرپهلوی عزیمت فرموده اعلیحضرت همایون شاهنشاهی درجلو صف محصلین و محصلات مدارس و روسای ادارات از اتومبیل پیاده شده به تفقد آنها مبادرت سپس بطرف محصلات عطف توجه فرموده و اطفال کوچک را که با دسته‌های گل ابراز احساسات میکردندمورد عنایت قرار دادند و سپس برای سرکشی به وضعیات بندری به ناوچه موسوم به پهلوی سوارشده حرکت فرمودند .

روزنامه نگار امریکائی در تهران

آقای دماری‌بس روزنامه‌نگار امریکائی ومخبرمخصوص روزنامه «کریستیان‌ساینس» چاپ بستون در مسکو دو روز است به‌طهران آمده است که جاهای تاریخی و ترقیات دوره اخیرایران را دیدن نماید. آقای دماری‌بس مدت ده سال درچین وژاپون سمت‌مخبری روزنامه مزبور راداشته و دوسال اخیر در جماهیر شوروی بوده است. مشارالیه پس‌از دیدن بناها و جاهای تماشائی پایتخت به اصفهان و شیراز میرود و در بازگشت احتمال‌دارد برای‌تماشای مناظر قشنگ ساحل جنوبی بحر خزر به مازندران مسافرت کرده آنگاه به مسکو بازگشت نماید.

راه ترانزیتی سوریه

در موقع مراسمی که‌بمناسبت خاتمه قسمت‌دوم کارهائی کبرای توسعه‌بندر بیروت بعمل‌آمد مسیو مارتل کمیسر عالی فرانسه بطور وضوح مخاطراتی را که دولت‌قیم درصدد بودجلوگیری نماید اشعار داشته و گفت : یک قانون‌طبیعی جغرافیائی قبلا لبنان و سوریه‌را برای راه ترانزیت تجارتی عراق عرب وایران با مغرب تعیین کرده است. خط آهن جدید که برای آن مشغول کار هستیم مساحت را بین بیروت و دمشق کوتاه کرده و از طرف دیگر راه مزبور را یک راه‌آهن عرض حلب اتصال خواهد داد . در قلیل زمانی مال‌التجاره‌های شمال سوریه و عراق وایران بدون‌اینکه‌از واگونی به واگون دیگر و از کشتی به کشتی‌دیگر نقل شود به منطقه‌آزاد حمل خواهد شد و مقصود بیروت برای اینکه بندر ایران گردد حاصل خواهد شد . عجالتا تا خاتمه کارهای لازم سرویس کامیون اتومبیل با کرایه قلیل در طول لوله نقله نفت‌برقرار گردیده و مال‌التجاره به مقدار زیادی به بیروت حمل میشود.

آگاهی

مرحوم رضاقلی «نظام‌السلطنه» املاک مفصله ذیل را در قبال مبلغ هشتاد و چهار هزار تومان نزد اینجانب خزعل «سرداراقدس سابق» وثیقه گذارده است و از وزارت عدلیه هم تا اندازه‌ای حکم حقانیت اینجانب صادر شده‌است. در فارس بلوکبخشت ۶ دانگ، دالکی ۳دانگ، زیرراه ۳دانگ . در قزوین پیشکویه ۳ دانگ ، بردرود ۵ دانگ ، قدیم‌آباد ۳ دانگ، زاغلان۲دانگ. درخوزستان حسین‌آباد ۳ دانگ، آلکثیردزفول ۳ دانگ . لذا خاطر عموم را مستحضر میدارد هرکس نسبت‌به املاک مرهونه که متعلق به طلب اینجانب است معامله‌نموده بایدها بنماید از درجه‌اعتبار ساقط است.

خزعل‌جابر

« نقل از اطلاعات ۲۷ آبان ۱۳۱۴ »

وقتی شما یك اتومبیل شورلت ایران خریداری میکنید، مطمئن هستید اتومبیلی شیك، مدرن وقوی تهیه کرده‌اید که باتکنیك پیشرفته جنرال موتورز بوجود آمده است. اتومبیلی که برای امروز و زمانهای آینده طراحی‌شده ...

اتومبیلی بانام بسیار مشهور شورلت ایران . با انتخاب هریك ازمدلهای مختلف‌شورلت ایران ، کلیه وسایل ضروری و لازم برای رانندگی سریع و مطمئن در اختیار شما قرار خواهد گرفت .

وسایلی که درهر سه مدل استاندارد میباشد عبارتست از : موتور۶ سیلندر ـ جعبه چهاردنده (باستثنای دنده عقب) ـ سیستم فنربندی فوق‌العاده پیشرفته ـ ترمز دوبل مجهز به‌بوستر ـ فرمان ایمنی (تلسکوپیك) صندلیهای تمام متحرك ـ قفل‌فرمان ـ بوق دوصدائی چراغهای دنده عقب ـ ساعت‌برقی ـ فندك ـ چهار چراغ چشمك‌زن اعلام خطر ـ چراغ مخصوص ترمزدستی واعلام سایندگی کلاچ ـ دینام قوی ۵۵ آمپر ـ و لاستیکهای رادیال

GM IRAN

برای‌کسب اطلاعات بیشتر درمورد تاریخ تحویل وهمچنین لوازم مجازی‌که برای‌همه مدلها موجوداست باشرکتهائیکه درزیر معرفی‌میشود و تنها شرکتهائی هستند که اجازه فروش وسرویس اتومبیلهای شورلت ایران را دارند تماس بگیرید .

تهران: شرکت بانتوس (سهامی خاص) خیابان میرداماد شماره ۱ـ S تلفن ۷۷۹۴۹۶ ـ ۷۷۲۸۶۶ ـ ۷۷۲۵۳۸
شرکت پاسکار (سهامی‌خاص) خیابان پهلوی روبروی خیابان توانیر (ایوبی) تلفن ۸۲۱۰۹۸/۹ـ۸۳۱۶۵۳/۵ـ۶۸۱۶۶۰ـ۶۸۰۶۶۵
شرکت شوی کار خیابان قزوین شماره ۱۶۳۱ تلفن ۵۴۸۱۰۳/۶ ـ ۹۵۰۶۴۱
شرکت اتو آیز نهاور خیابان آیزنهاور شماره ۵۳۴ تلفن ۹۵۸۴۴۷ ـ ۹۵۶۹۹۸

آبادان: عباس عبدی‌زاده گاراژ مرکزی تلفن ۲۲۶۷ ـ ۰۶۵۱
اهواز: محمد علی‌چیت ساز خیابان ششم بهمن روبروی پمپ بنزین تلفن ۲۲۴۶۰ ـ ۲۴۱۷۴ ـ ۲۲۶۶۱
اصفهان: محمد سلامتیان خیابان فردوسی نبش سید علیخان تلفن ۲۱۵۰۳ ـ ۲۹۵۰۳

شیراز: نصرالله حریت خیابان نادر روبروی منوچهری نو تلفن ۲۴۷۴۷ـ۳۴۹۸۴ـ۳۴۸۶۶
رشت: شرکت آلبوك با مسئولیت محدود میدان شهرداری تلفن ۲۶۰۶ ـ ۲۱۸۷
مشهد: شرکت سهامی اتفاق خیابان تهران تلفن ۲۲۷۹۴ ـ ۲۳۶۳۵ ـ ۲۲۸۱۱
خرم‌آباد: علی‌اکبر حافظی خیابان ۲۵ شهریور جنب بلوار تلفن ۳۳۵۰ ـ ۳۴۱۷

خود را برای کنکور تازه آماده کنید!

★ دانشکده پلی‌تکنیک ، دانشگاه آذرآبادگان ، دانشگاه‌فردوسی ،دانشگاه اصفهان ، دوره شبانه دانشگاه تهران برای نیم‌سال دوم دانشجوی تازه می پذیرند .

گروهی ازدانشگاه هاو موسسات آموزش عالی دولتی در روز های اخیر ، ضمن اعلام آمادگی برای پذیرش دانشجو در نیمسال دوم تحصیلی تعداد دانشجویان مورد نیاز خود را مشخص کرده‌اند .

پذیرش دانشجو در این مراکز بدنبال توصیه آخرین کنفرانس آموزش رامسر در مورد استفاده حداکثر از امکانات دانشگاه های کشور صورت میگیرد و تابحال دانشکده پلی تکنیکتهران دانشگاه آذر آبادگان ،دانشگاه فردوسی، دانشگاه اصفهان ، و دوره شبانه دانشگاه تهران میزان دانش ـ جویان مورد نیاز خود را برای نیمسال تحصیلی دوم امسال‌تعیین کرده‌اند .

دانشکده پلی تکنیک تهران برای نیمسال دوم‌سال تحصیلی جاری، ۱۵۰ دانشجو در رشته های راه و ساختمان ، مکانیک ، برق ، شیمی ، معدن و نساجی با در نظر گرفتن معدل‌داوطلبان و همچنین برگزاری یک‌امتحان عمومی‌خواهد پذیرفت . پلی تکنیک شرط ثبت نام داوطلبان را داشتن حداقل معدل ۱۴ در دیپلم‌ذکر کرده است. کنکور مزبور در نیمه دوم دی‌ماه برگزار خواهد شد .

دانشگاه فردوسی مشهد نیز برای داوطلبان کنکور نیمسال‌دوم خود شرط معدل را تاکید کرده است . معدل دیپلم داوطلبان‌ورود به این دانشگاه نباید از ۱۳ کمتر باشد . در دانشگاه‌فردوسی جمعا ۶۴۰ دانشجو دررشته های‌زیست شناسی ، زمین شناسی ، شیمی ، پرستاری ، کشاورزی در دوره روزانه ورشته‌های زیست‌شناسی، زمین شناسی ، فیزیک ، شیمی، فقه مبانی حقوق اسلامی و فلسفه و حکمت اسلامی و تمدن اسلامی در دوره شبانه پذیرفته خواهد شد .

در این دانشگاه ۵۰ دانشجو نیز در رشته های زبان‌و ادبیات‌فارسی و فیزیک دوره فوق لیسانس از نیمسال دوم به تحصیل خواهند پرداخت . دانشگاه فردوسی‌مشهد همانند کنکور سراسری تابستان گذشته چهل در صد از پذیرفته‌شدگان خودرا از داوطلبان‌منطقه خراسان انتخاب خواهد کرد .

دانشگاه آذر آبادگان تبریز ۳۸۰ دانشجو در نیمسال دوم میپذیرد که نحوه تقسیم آن در رشته های مختلف چنین است : پزشکی ۴۰ نفر ، داروسازی ۳۰ نفر ، بأغبانی ۱۸ نفر ، دامپروری ۱۶ نفر ، صنایع کشاورزی ۱۶ نفر ، علاوه بر آن در هر یک از رشته های فیزیک،شیمی ،ریاضی، زیست شناسی وجغرافیای انسانی و اقتصادی دوره شبانه این دانشگاه ۳۰ نفر و در رشته شبانه ماشین آلات کشاورزی و تغذیه هرکدام۴۶دانشجو پذیرفته‌خواهند شد .

دانشگاه اصفهان‌سومین دانشگاه دولتی شهرستانی است که در نیم سال دوم تحصیلی امسال‌دانشجو خواهد پذیرفت.عده پذیرفته‌شدگان در این دانشگاه حدود ۸۰۰ نفر در رشته های شبانه و روزانه خواهد بود . دانشگاه اصفهان برای داوطلبان خود شرط معدل در نظر گرفته و در عین حال به داوطلبان بومی حق تقدم خواهد داد .

دوره شبانه دانشگاه تهران نیز برای نیمسال دوم خود کنکوری بمنظورگزینش حدود۲۵۰دانشجو برگزارخواهد کرد.داوطلبان‌دوره شبانه دانشگاه در رشته های زبان و ادبیات فارسی ، زبان و ادبیات انگلیسی ،جغرافیا ،حقوق‌قضائی، فیزیک ، شیمی و زمین شناسی پذیرفته خواهند شد .

بجز دانشگاه ها و موسسات آموزش عالی دولتی ، بسیاری از موسسات ومدارس عالی‌خصوصی نیز برای ترم دوم تحصیلی خود دانشجو خواهندپذیرفت که تعداد قطعی‌مورد نیاز هررشته وسایر شرایط اختصاصی‌این مراکزظرف روز های آینده اعلام خواهدشد.

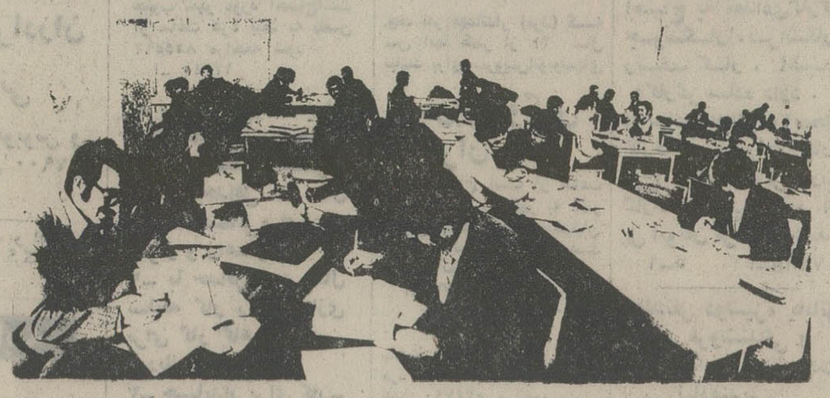

برای نیمسال‌دوم سال‌تحصیلی ۵۴ـ۵۳ بعضی از دانشگاه های ایران دانشجو می‌پذیرند و این کنکور تازه برونق کتابخانه ها افزوده‌است و پشت کنکوریها را اینروز ها بی‌کتاب نمیتوان دید.

بررسی کاهش دوره دامپزشکی

دکتر حسنعلی نشاط

این رشته آموخت تا این داوطلبان بجای شش سال ظرف پنج سال دوره دکترای دانشکده دامپزشکی را بپایان برسانند.

طرح کاهش تحصیلات‌دوره دکترای دامپزشکی‌به پنج‌سال، در کنفرانسی که از روز شنبه آینده‌در دانشگاه پهلوی‌شیراز برگزار میشود، بررسی‌خواهد شد.

دکتر حسنعلی نشاط رئیس دانشکده دامپزشکی دانشگاه تهران که در این کنفرانس شرکت خواهد داشت در گفتگوئی با اطلاعات گفت : بنظر من کاستن یکسال از دوره دکترای دامپزشکی و رساندن آن به پنج سال‌کاملا امکان پذیر است . زیرا میتوان دروس علوم پایه این رشته مثل بیوشیمی وفیزیک را در سال ششم دوره‌متوسطه به‌داوطلبان ادامه تحصیل در دانشگاه آذر آبادگان تبریز ۳۸۰ دانشجو در نیمسال دوم میپذیرد که نحوه تقسیم آن در رشته های مختلف چنین است : پزشکی ۴۰ نفر ، داروسازی ۳۰ نفر ، بأغبانی ۱۸ نفر ، دامپروری ۱۶ نفر ، صنایع کشاورزی ۱۶ نفر ، علاوه بر آن در هر یک از رشته های فیزیک،شیمی ،ریاضی، زیست شناسی وجغرافیای انسانی و اقتصادی دوره شبانه این دانشگاه ۳۰ نفر و در رشته شبانه ماشین آلات کشاورزی و تغذیه هرکدام۴۶دانشجو پذیرفته‌خواهند شد .

دانشگاه اصفهان‌سومین دانشگاه دولتی شهرستانی است که در نیم سال دوم تحصیلی امسال‌دانشجو خواهد پذیرفت.عده پذیرفته‌شدگان در این دانشگاه حدود ۸۰۰ نفر در رشته های شبانه و روزانه خواهد بود . دانشگاه اصفهان برای داوطلبان خود شرط معدل در نظر گرفته و در عین حال به داوطلبان بومی حق تقدم خواهد داد .

دوره شبانه دانشگاه تهران نیز برای نیمسال دوم خود کنکوری بمنظورگزینش حدود۲۵۰دانشجو برگزارخواهد کرد.داوطلبان‌دوره شبانه دانشگاه در رشته های زبان و ادبیات فارسی ، زبان و ادبیات انگلیسی ،جغرافیا ،حقوق‌قضائی، فیزیک ، شیمی و زمین شناسی پذیرفته خواهند شد .

بجز دانشگاه ها و موسسات آموزش عالی دولتی ، بسیاری از موسسات ومدارس عالی‌خصوصی نیز برای ترم دوم تحصیلی خود دانشجو خواهندپذیرفت که تعداد قطعی‌مورد نیاز هررشته وسایر شرایط اختصاصی‌این مراکزظرف روز های آینده اعلام خواهدشد.

نمایشگاه های دانشگاه ملی

آخرین انتشارات دسران فرانسوی در زمینه علوم پزشکی وزیست شناسی در کتابخانه مرکزی دانشگاه ملی ایران در معرض تماشای دانشجویان‌قرار گرفته است.

در این نمایشگاه که بمناسبت هفتمین جشن‌فرهنگ و هنر برپا شده ، ۳۰۰ کتاب در باره آخرین تحولات علوم پزشکی وزیست‌شناسی و رشته‌های تخصصی‌آن بچشم میخورد.

در مراسم گشایش نمایشگاه مزبور دکتر کتبی استاد گروه کتابداری فولبرایت دربارهنقش روزافزون لوازم سمعی وبصری وکامپیوتر در تجهیز کتابخانه‌ها برای دانشجویان سخنرانی کرد.

کتابخانه مرکزی دانشگاه ملی که این نمایشگاه را باهمکاری نماینده انحصاری لاروس برپا کرده‌است، برگزاری چند نمایشگاه دیگر را ظرف ماههای آینده تدارک می‌بینند. خانم قلعه بیگی رئیس کتابخانه‌مرکزی دانشگاه ملی در این زمینه میگوید:

«طی روزهای آینده نمایشگاهی از آثار نقاشی ومعماری دانشجویان این دانشگاه در این کتابخانه برگزار میشود. یک نمایشگاه آثار سوزن دوزی و همچنین نمایشگاه دیگری از آخرین انتشارات کشور های مختلف در زمینه‌های مختلف هنری خواهیم‌داشت که در اوایل دیماه افتتاح میشود.

کتابخانه دانشگاه ملی در طول سال تحصیلی جاری چند کنفرانس طمی را نیز برگزار خواهدکرد.»

کتابهای تازه

فهرست نامه

فهرست کتب دینی‌و مذهبی خطی کتابخانه‌ی سلطنتی ـ تالیف بدری آتابای

دراین‌کتاب مشخصات‌نسخ‌خطی دینی‌کتابخانه‌ی‌سلطنتی‌شیوه‌ای دقیق ثبت گردیده است موجع مجموعا در این تالیف ۶۰۲ نسخه‌ی خطی را معرفی کرده و در مورد هر نسخه‌ای نام کتاب و مولف و کاتب آن‌سال تالیف و کتابت قطع نوع کاغذ خط همه را بدست داده و علاوه برآن‌مشخصات صفحات اول و آخر کتاب وضع‌و نوع جلد ودرون آن را مشخص ساخته است .

از جمله نسخه‌های جالبی که در این فهرست معرفی‌شده است ترجمه‌های فارسی زبور تورات و انجیل است که بامر نادرشاه بفارسی برگردانده همچنین در این فهرست‌سه دست نوشته از قران کریم معرفی شده که کاتبان آن رن هستند ویکی از آنان امسلمه دختر فتحعلیشاه قاجار است.

قرآنهای خطی

فهرست قرانهای خطی کتابخانه‌ی سلطنتی تالیفبدری آتابای.

در این کتاب ۲۲۲ نسخه‌ی خطی از قران کریم با ذکر کلیه‌ی مشخصات معرفی شده است . با مطالعه‌ی این‌فهرست علاوه‌برآنکه باتعدادی ازنسخ خطی کلام‌اللهمجید آشنامیشویم در می‌یابیم که هنر خطاطی و تذهیب درگذشته تاچه پایه پیشرفت داشته و چه فراوان بوده‌اند این گروه‌از هنرمندان تنها در این فهرست بانام‌هشتاد وهشت تن از خطاطان و مذهبان آشنا میشویم.

شطرنج

شاهکار شاهکارهای نوابغ شطرنج جهان‌بانتخاب استادان شطرنج امریکا .

این کتاب بخشی است از کتابی تحت عنوان کتاب کامل شطرنج ، در این بخش از کتاب ، مولفان مهمترین و استادانه‌ترین بازیهای شطرنج را در قرن نوزدهم و بیستم توصیف کرده‌اند مطالعه‌ی این اثر برای علاقمندان این بازی شیرین مغتنم است .

سخنرانیهای کانون جوان

مجموعه سخنرانی‌های کانون فرهنگی ایران جوان انتشار یافت. در این مجموعه متن سخنرانی چندتن از محققان‌و استادان را میخوانیم. این چهارمین مجموعه‌ی سخنرانی است که کانون ایران جوان انتشار داده است .

غزلهای حافظ

غزلهای حافظ تدوین کننده دکتر سلیم نیساری بقیمت ۲۰۰ ریال از انتشارات موسسه فرهنگی منطقه‌یی ـ این کتاب مجموعه‌ای است از ۴۲۳غزل خواجه که با استفاده ازنسخه های معتبر دیوان حافظ فراهم آمده است از این نسخه در اوائل قرن هشتم کتابت شده ودر تاریخ کتابت آن بیش از چند دهه از مرگ حافظ نمیگذشته است . بسیاری از کلمات غزلها باآنچه درنسخه های چاپی مشهور حافظ دیده‌ایم فرق دارد و نمودار این واقعیت است که حافظ خود در زمان حیات خویش غزلهارادستکاری میکرده‌است. چاپ کتاب زیبا و نفیس است ومتن بخط نستعلیق نوشته

شعر من

شعر من : مجموعه‌ای از شعرهای نیمایوشیج توسط موسسه‌ی انتشارات امیر کبیر تجدید چاپ شده است .

شعر من‌مجموعه‌ی بیست و یک شعر تمثیلی و خطابی نیماست .

در این کتاب پاره‌ای از معروفترین سروده‌های نیماز جمله «مرغ آمین»، اندوهناک شب و آی آدمها را میخوانید.

نیما بنیانگذار شعر آزاد پارسی استودر باره‌ی‌سروده های او ناقدان ادب سخن بسیار گفته‌اند و شعر من یکی از بهترین آثار نیما بشمار می‌آید.

«... نباید زانو بیاندازد»
«... باید دوام داشته باشد»
«... نباید پس از شستشو بهم بپیچد»
«... باید راحت باشد»
«... باید ظریف باشد»

از گفتگوی گروهی از بانوان درباره جورابی که میخواستند

اکنون استارلایت

جوراب کنتریس را معرفی می‌کند

کنتریس جورابی که میخواستید:

یکبار کنتریس را بپوشید
خواهید دید که کنتریس جورابی است که میخواستید!

کنتریس یعنی مدروزیبائی

جوراب کنتریس در تمام فروشگاههای معتبر و دراگ استورها و فروشگاههای استارلایت

کنتریس جورابی که میخواستید

420

تجدید آگهی مناقصه شماره ۱۵۰۱ر۵۲ر۶۳ر۳۸

مورخ ۱۲ر۸ر۵۳ (نوبت دوم)

آمادگاه کرمانشاه ۹قلم وسایل انبارداری جهت مصرف یگان های آماد شونده برابر شرایط موجود از طریق مناقصه خریداری می نماید. پیشنهاد دهندگان میتوانند بامراجعه‌به آمادگاه کرمانشاه‌و ملاحظه مشخصات ونمونه وسایل ودریافت برگ‌شرایط ومشخصات معامله پیشنهاد خودراطبق مفاد مندرج درشرایط معامله تنظیم وتاساعت ۹ صبح‌روز ۱۰ر۹ر۵۳ بدفتر شعبه پیمانهای آمادگاه تسلیم نمایند.

م‌الف ۱۶۲۲۴

مناقصه‌گذار ـ آمادگاه کرمانشاه

آ ـ ۱۰۰۳۶۰

آگهی مناقصه

بانك مرکزی ایران در نظر دارد یکصد وپنجاه عدد صندلی چوبی رویه و پشت پارچه‌ای طبق نمونه موجود از طریق مناقصه خریداری نماید . داوطلبین میتوانند برای دیدن نمونه و گرفتن برگ شرایط مناقصه و دادن پیشنهاد از تاریخ نشر آگهی ظرف مدت ده روز بدفتر اداره خدمات بانك مرکزی ایران . خیابان فردوسی مراجعه نمایند .

بانك مرکزی ایران

برنامه‌های جشن فرهنگ وهنر در سراسر کشور

سه‌شنبه ۲۸ آبان

اپرای نامزد فروخته شده — تالار رودکی
نمایشنامه شنل هزار قصه « مخصوص کودکان» — تالار۲۵ شهریور ساعت ۱۷و۱۹
سمینار بررسی مسائل آموزش فرهنگ درروستاها — تالار اجتماعات وزارت‌فرهنگ و هنر ساعت۸ر۳۰
گشایش نمایشگاه سیر مینیاتور دریکصد سال اخیر — نگارخانه مهرشاه ـ ساعت۱۷
گشایش نمایشگاه نقاشی — خانه‌آفتاب ساعت ۱۷
نمایشنامه هشتمین سفر سندباد — موسسات آموزشی فرح ساعت ۱۵
گشایش نمایشگاه نقاشی دانشجویان — دانشکده علوم ارتباطات ساعت ۱۶
موسیقی آوازی — دانشکده علوم ارتباطات ساعت ۱۸
گشایش نمایشگاه نقاشی — خانه پیش‌آهنگی فارمك ساعت ۱۷
جشن‌وسخنرانی — سالن پیش‌آهنگی ناحیه ۵ ساعت۱۷
برنامه هنری کانون سپاهیان انقلاب — تالارفرهنك ساعت ۱۸
موسیقی — سنقر ـ آموزش وپرورش
برنامه هنری — قصر شیرین ـ دبیرستان شاهپور
نقالی — همدان ـ قهوه‌خانه نور
نمایش — نهاوند ـ دبیرستان ابن‌سینا
شب‌شعر — کاشان ـ باغشاه فین
موسیقی — ساری، کاخ‌جوانان
موسیقی — بندرعباس، روستای رضوان
سخنرانی ونمایش فیلم — بندرعباس ، کتابخانه کودك
برنامه هنری — بندرعباس، مهدکودك
نمایشگاه نقاشی وخطوموسیقی — بافق
رقصهای گیلانی‌وآذربایجانی — زاهدان، باشگاه افسران
نمایش — سنندج، تالارفرهنك
گروه موسیقی استان کردستان — مریوان ، نگل
برنامه هنری — قروه، سالن کورش کبیر
نمایش و موسیقی — قزوین، زه‌آباد طارم
نمایش — سمنان، تالار فرهنك
نمایش و موسیقی — کرمان،دبیرستان شاهپور
نمایشنامه پوریای ولی — شیراز، تالار ابوریحان
برنامه ادبی — شیراز، قهوه‌خانه داش‌آکل
سخنرانی وموسیقی — مهاباد، دانشسرا
شب‌شعر — مهاباد، کتابخانه عمومی
نمایشنامه بنگاه تئاتر ال — آبادان، سینماتاج
صنایع دستی خوزستان — اهواز، کتابخانه شماره ۲
نمایش «مذاکره محرمانه» — مسجدسلیمان، تالار امورتربیتی
برنامه های هنری — اسکو، کتابخانه عمومی
ارکستر محلی آذربایجانی — آذرشهر ، آموزش و پرورش
ارکستر جازفولکلوریك‌و گروه کرملی — رضائیه
نمایشنامه خسیس — کرمانشاه

آگهی مناقصه

بانك مرکزی ایران در نظر دارد برای سالن باشگاه بانك در حدود ۱۹۵ متر پارچه و۲۸۰متر تور بصورت پرده نصب‌شده از طریق مناقصه خریداری نماید . داوطلبین میتوانند برای ملاحظه محل و گرفتن برگه شرایط مناقصه به باشگاه بانك مرکزی‌ایران واقع در ضرابخانه جاده ـ سلطنت‌آباد مراجعه نمایند .

بانك مرکزی ایران

آگهی واگذاری نظافت ساختمان

دانشگاه تهران درنظر دارد نظافت ساختمان سازمان مرکزی را ازطریق پیمان‌واگذار نماید داوطلبان میتوانند به امور عمومی دانشگاه‌واقع‌در خیابان ۲۱ آذر کوی رهنما‌مراجعه وبرگ مشخصات‌را دریافت وپیشنهاد خودرا حداکثر تا آخر وقت‌اداری روز شنبه ۹ر۹ر۵۳ درپاکت لاك‌ومهر شده به‌دفتر سازمان مرکزی تسلیم‌ورسید دریافت‌دارند.

م‌الف ۱۷۰۳۵

امورعمومی دانشگاه تهران

آگهی تجدید مناقصه

شهرداری شهریار زیرسازی وآسفالت ۵۵۰۰ متر مربع سطح سواره روقسمت غربی‌خیابان ۲۵شهریور شهر شهریار را تاحدودیك میلیون وپانصد هزاررریال بمدت سه‌ماه ازطریق مناقصه واگذار می نماید. داوطلبان دارای صلاحیت ازدفتر مهندسی استان مرکزی‌می توانند ضمن مراجعه بشهرداری واطلاع کامل از شرایط مناقصه پیشنهادات خودراتاساعت ده صبح‌روز یك‌شنبه ۱۷ر۹ر۱۳۵۳ تسلیم نمایند.

شهردار شهریار، عبدالله عظیمی

نیازمندیهای اطلاعات تلفنی آگهی قبول میکند ۳۱۱۲۲۴-۳۱۱۲۲۵ ۳۱۱۲۲۹-۳۱۱۲۳۰

اثاثیه

فروش دست‌دوم

مقداری لباس زنانه با قیمت مناسب بفروش میرسد . تلفن ۷۶۵۵۸۲
ا ـ ۱۷۱۵۷

مقداری البسه زنانه در سایز های مختلف نو و دست دوم. تلفن ۶۲۴۰۰۱ آپارتمان های بهجت‌آباد بلوک ۱ آپارتمان شماره ۱
ا ـ ۱۷۱۵۵

بعلت تخلیه آپارتمانهای مبله شده کلیه مبلمان بفروش میرسد خیابان پهلوی روبروی فروشگاه کوروش خیابان غفاری پلاک ۳۰

اکازیون
پالتوی پوست لندن و فرانسه و کاپشن و لباس شب وشلوارو بلوز زمستانی روتختی عروس و لباس عروس بعلت رفتن به‌اروپا بفروش میرسد تلفن ۹۷۱۱۹۲
آ ـ ۱۷۳۲۸

تعدادی لوازم و لباس ، زنانه خارجی دست اول بفروش می رسد از ـ ۲۸ر۸ر۵۳ تا ده روز به نشانی خیابان روزولت مقابل پمپ بنزین ـ کوچه دلفان شماره ۳۱ ۱ـ۲

خرید

بازرگانی فرش کیهان ۸۳۰۹۰۴ و۸۲۳۷۷۶
خریدار نقدی همه رقم فرش کهنه ونو جهت‌صادرات‌روزولت میدان ۲۵ شهریور.

نمایشگاه فرش شایان تلفن ۶۶۱۰۶۹ بهترین خریدار فرش و قالیچه های کهنه و نو با قیمت عادلانه جهت صادرات

کاخ فرش کارلو تلفن ۴۲۶۴۱
عادلانه ترین خریدار فرشهای نو و کهنه شما جهت صادرات در اسرع وقت .

فروشگاه آستارا۹۲۶۴۰۲۱ بهترین خریدار یخچال برقی و نفتی .تلویزیون و غیره ...

فروشگاه آسیا۹۲۲۸۳۲ خریدار فرش.یخچال برقی و نفتی تلویزیون و غیره

جهان کالا ۹۲۵۴۵۸ خریدار یخچال‌تلویزیون ولوازم منزل شما

ایران‌فرش ۷۷۴۹۷۲
فرشهای کهنه وسایر لوازم‌منزل بهر مبلغ نقدا بیشترازسایرین خریداریم تلفن ۷۷۷۰۲۵

فرش کرمانشاهی ۸۴۶۵۲۴ خریدار و فروشنده انواع‌فرش
آ ـ ۱۵۷۶۷

فروشگاه بختیاری‌تلفن۷۵۹۳۲۹ بهترین خریدار کلیه لوازم‌منزل
آ ـ ۱۴۳۹

خریدار عتیقه برای کلکسیون چینی و بلور ، برنز ، ترمه ، نقاشی کهنه ، نقره ، فرش ۳۱۹۶۸۴
آ ـ ۱۷۳۰۹

فروشگاه آریا۹۲۹۳۹۳
خریدار فرش وسایر لوازم‌منزل

کلیه لوازم خانگی شما را خریداریم تلفن ۸۷۱۲۱۲
آ ـ ۷۷۶۷

فرش زنجانی ۳۴۹۴۳۸

کرایه

تایپ ناصر
کرایه انواع ماشین‌تحریر تلفن ۸۲۶۲۰۵ دروازه‌دولت مقابل سعدی

شستشوی مبل وفرش

گلین سرویس
خشکشوئی مبل فرش موکت با دستگاه و پرده با نصب‌مجانی تلفن ۹۵۲۵۴۶

دوراکلین‌سرویس‌امریکا
با تکنیک برترگرانتر مطمئن‌تر تلفن‌های ۸۴۸۳۹۵ و ۸۴۸۳۹۶ و ۸۴۵۶۸۳

سرویس آلمان‌بزرگترین
خشکشوئی مبلمان فرش موکت پرده
درمحل ۷۹۵۳۰۷

کارخانه قالیشوئی ادیب تلفن های ۹۵۶۵۶۵ ۹۵۸۹۵۰ و۹۵۲۴۵۴

خشکشوئی مبلمان‌ادیب یکدست ۵۰ تومان
خشکشوئی پرده پارچه‌وکرکره **بانصب‌مجانی ۹۵۶۵۶۵**

کارخانه قالیشوئی‌اطلس
تلفن ۹۵۲۵۴۶ و ۹۷۵۴۳۰

کورش تلفن ۹۵۸۳۰۹ قالیشوئی رفوگری لکه‌ـ گیری ۱ـ۱۵

تعمیرات

تلویزیون
تعمیرگاه تلویزیون الکترون با تائیدوزارت کار ۷۶۳۶۸۲
تعمیرتلویزیونهای R.C.A-R.T.I شاوب لورنس . فیلیپس.سیبرا تلفونکن و سایر مارکهاسرویس مجهز سیار درشهروشمیرانات

ایران الکترونیک
تعمیرگاه انواع تلویزیون های‌لامپی‌وترانزیستوری
۷۷۶۹۴۴

تعمیرگاه مجاز شماره ۱۱ شاوب لورنس
سرویس سیار فوری برای کلیه نقاط تهران و شمیرانات
تلفنهای ۶۶۷۱۷۱ ۶۶۹۵۱۴ ۴۲۷۳۳
SCHAUB-LORENZ

سرویس تلویزیون
گارانتی تلفن ۶۲۸۳۷۱
سرویس‌سیار R.C.A-R.T.I سیبرا مدیاتور جنرال‌الکتریک و گراندیک بویژه شمیرانات

SCHAUB-LORENZ
شاوب لورنس
سرویس فوری۸۸۳۲۶۲

بخاری

سرویس و رنگ بخاری آبگرمکن ، شوفاژ فوری ۳۱۸۴۱۴

سرویس آبگرمکن‌بخاری ۷۶۵۲۴۴

سرویس آبگرمکن‌فوری ۴۷۷۹۹

شوفاژ

سرویس‌ونصب‌ونگهداری شوفاژ شبانه روزی تلفن ۷۹۳۸۹۷

عامل نصب و سرویس کولر ـ آبگرمکن نفت سوز و گاز سوز ـ اجاق گاز ـ یخچال ـ ماشین لباسشوئی ـ کانال‌کشی ساختمان
تلفن ۸۳۱۸۰۷

شرکت مهندسی
وایس‌هاپت
با ماهی ۲۰۰۰ تومان شوفاژ وتاسیسات‌منزل شما را تامین میکند .
تلفن ۸۵۵۸۳۷

شوفاژ
۸۳۶۸۳۶
۸۳۶۸۳۷
۸۲۱۰۶۱

شرکت ایران تاسو
سرویس طرح و نصب تاسیسات شوفاژ تهویه ۷۵۱۶۵۱ و۷۵۴۴۵۰

تکنیکال شوفاژ
تعمیرگاه وگارانتی‌تهویه‌مطبوع، تهویه سیستم آبی، کوره‌هوای گرم شوفاژ
تلفن ۷۹۳۸۱۱

شرکت‌هاتکول۸۴۵۴۳۹ نصب و سرویس و نگهداری‌شوفاژـ‌تهویه‌ـ سردخانه ۱ـ۵

الکترو ساواج
سرویس شوفاژ ، یخچال ، لباسشوئی ، آبگرمکن تلفن ـ ۹۲۷۵۹۷
آ ـ ۱۶۸۰۳

الکترو پطروسیان
سرویس شوفاژ تهویه بخاری آبگرمکن ۷۶۴۱۳۹ و۷۶۴۳۷۸
آ ـ ۱۷۳۰۳

گروه مهندسی آتی
نصب و نگهداری‌شوفاژ تهویه ـ برق ۶۲۱۴۴۸ / ۷۹۶۱۰۳ شبانه روزی

شرکت رام‌شین
نصب ـ سرویس و نگهداری شوفاژ تلفن ۹۳۹۷۳۲ـ۳۱

نصب شوفاژ ـ تهویه و تاسیسات‌آبرسانی‌وبرق ساختمان اکتیویته تلفن ۶۶۵۰۷۵

تعمیر شوفاژ وازکن ۸۴۶۷۹۳

کولر

روکش‌برزنتی جهت هر نوع کولر تلفن۷۶۵۲۶۴

تعمیرگاه مجاز ۱۳۱ارج
سرویس نصب رنگ‌آمیزی آبگرمکن بخاری و روکش برزنتی کولر و کانال‌کشی ساختمان عباس‌آباد نظامی ۸۵۲۵۶۸ و ۸۴۱۱۲۵

راهنمای سرویس
ارج
درسراسرکشور
۹۶۲۰۴۵
ازساعت ۷ ۱/۲ صبح تا ۷ ۱/۲ بعدازظهر

یخچال

تعمیرات‌یخچال‌سردخانه نصب‌و نگهداری شوفاژ تلفن ۷۹۳۸۹۷

تعمیرگاه سیدحسین
تعمیرهمه‌نوع‌لباسشوئی یخچال‌آبگرمکن ۸۸۲۴۳۸

تعمیرگاه‌یخچال‌فریجیدر
اثاث یدکی موجود ۸۴۸۷۵۶

تعمیر یخچال‌فریژیدر ۸۳۹۲۲۵

فروش اتومبیل

یکدستگاه فولکس واگن ۱۳۰۰ مدل‌۶۵ بارادیوبطور مقطوع و بدون واسطه بمبلغ ۱۶۰۰۰۰ ریال بفروش میرسد طالبین عصرها به تلفن۷۸۸۹۲مراجعه نمایند .

فولکس واگن وانت مدل ۶۵ تمیز مقطوع ۱۲۵۰۰ تومان تلفن ۷۹۰۷۹۹
آ ـ ۱۷۲۴۱

بی.ام.و ۲۰۰۲
مدل ۱۹۷۴
شرایط مناسب‌بفروش میرسد **تلفن ۸۴۴۹۷۳**

بی . ام . و ۲۰۰۲ توربوجت مدل ۷۴ رنگ سربی بارادیو ، ضبط استریو در وضعیت‌عالی بیواسطه بفروش میرسد تلفن ۸۶۲۷۷۷
آ ـ ۱۷۳۰۲

ب . ام . و مدل ۷۱ ۲۰۰۲ تی . ای ۷۱ ترانزیت نمره و گمرک شده با لوازم سفارشی عصرها تلفن۹۷۶۷۲۷
آ ـ ۱۶۹۸۶

اتومبیل فورد کاپری مدل ۷۰ شیری رنگ با رادیو بدون واسطه به فروش میرسد تلفن ۶۸۰۱۹۵

بنز ۲۳۰ مدل ۷۲
رنگ آلبالوئی دانشجوئی با وسایل اضافی به قیمت‌مناسب بفروش میرسد تلفن ۹۷۷۸۱۱

حواله دو دستگاه بنز۱۰ تن ۱۰ چرخ خریداریم کورش کبیر نبش‌شهناز پنجم ساختمان کورش ۴۲۴ شرکت شاین ـ ۷۵۴۹۲۸ ۱ـ۲

بنز ۲۵۰ مدل ۶۶ دنده گیربکس فرمان هیدرولیک با رادیو پخش‌صوت رنگ کرم چهارصد و پنجاه هزار ریال فوری بفروش میرسد تلفن ۴۳۱۵۰
آ ـ ۱۷۳۱۸

بنز ۱۹۰شیری رنگ‌مدل ۶۴ بفروش میرسد بعد از ظهر ها دروازه‌دولت اول روزولت ساختمان ۵۳ تولیدی نغمه‌مراجعه نمایند .

کامارو 28Z
مدل ۷۲ با رادیو FM-AM استریو با کلیه تجهیزات‌ورنگ طلائی متالیک بدون واسطه بفروش میرسد تلفن ۶۲۵۹۰۰
آ ـ ۱۷۱۲۰

یکدستگاه اتومبیل فورد موستانگ مدل ۷۱بارنگ اختصاصی خیلی تمیزو جالب فوری بفروش می رسد . تلفن ۸۹۰۳۸۳

برای فروش
شورلت ایمپالا مدل ۷۴
بسیار تمیز کولر شیشه رنگی ـ سقف چرمی ـ فرمان هیدرولیک ترمز هیدرولیک ۳۰۰۰ کیلو متر رنگ سفید آنتیک گمرک شده ۱۲۰۰۰۰ تومان بدون واسطه تلفن ۷۷۲۲۸۴ ـ از ۹ صبح تا ۱۲
آ ـ ۱۲۰۰۹

شورلت ایران ۲۸۰۰ نقدی بفروش‌میرسد‌تلفن ۹۷۴۸۵۲

پژو ۵۰۴
مدل ۷۱ تمیز . با رادیو و پخش استریو ، بدون واسطه از ساعت ۴ تا ۷ عصر تلفن ۸۲۶۹۴۶

پونتیاک پاریزین مدل ۶۷ با کولر رادیووضبط صوت .طالبین با تلفن ۳ الی ۸۳۴۰۰۱ تماس بگیرند .

پژو ۵۰۴ ـ ۷۰ ترانزیت بعد از ظهرها۷۶۱۱۴۳

فروشگاههای اتومبیل

فروشگاه‌برادران گلپایگانی
مرکز فروش اتوبوس و مینی‌بوس تلفن ۲۷۹۰۰ و۵۳۶۳۰۱

پیکان نو اماده نقد و اقساط شاهرضا چهارراه گرگان‌پلاک ۱۰۶۸

کرایه

اتولوکس
اتومبیلهای تشریفاتی با راننده برای داخل و خارج از تهران میدان فردوسی تلفن ۸۲۱۲۷۰ و ۸۲۶۶۰۵

کالج بار
بارکش شهر وحومه
۶۶۱۱۱۱-۴۱۱۱۱

مینی‌بوس و اتوبوس دربست‌کرایه برای‌داخل و خارج تهران باقیمت مناسب اتو رزم تلفن ۵ تا ۵۹۳۰۰۳

ماشین آلات

موتورهای مولد برق‌و تلمبه‌اب برای اجاره موجود است‌تلفن های ۷۷۲۳۸۱ و ۸۶۳۴۴۲ سلیمانی
آ ـ ۱۶۰۶۵

استخدام

مهندس راه و ساختمان
شرکت مهندسین مشاور بچند نفر مهندس راه و ساختمان با سابقه راه‌سازی‌یانظارت‌احتیاج دارد .
متقاضیان لطفا باتلفن شماره ۶۲۲۵۸۹ تماس بگیرند .
۱ـ۲ آ ـ ۱۷۰۹۹

استخدام
یک شرکت بزرگ صنعتی به افراد زیر که محل سکونتشان حوالی ژاله ـ تهران‌نو- نیرو هوائی و فوزیه باشد نیازمند است .
۱ـ کارگر ساده ۱۵ نفر
۲ـ راننده دو شخصی با سابقه کارجهت رانندگی با وسایل حمل و نقل داخل کارخانه یک نفر
۳ـ انباردار جهت کارهای ساده انبارداری با معلومات سیکل اول متوسطه و ضامن دو نفر
باربر دو نفر نظافت‌چی یک نفر
افرادواجد شرایط میتوانند با در دست داشتن برگ‌معافی خود به ادرس میدان‌فردوسی اول سپهبد زاهدی شماره ۱۹ ساختمان کاوه طبقه اول مراجعه نمایند .
آ ـ ۱۷۳۶۸

استخدام پرستار
بانو یا دوشیزه با سواد برای سرپرستی تمام وقت دو کودک ۴ و ۵ ساله که مادرشان درگذشته است مورد احتیاج میباشد تلفن ۶۲۵۹۶۳ بعد از ظهرها بخصوص‌بعد ازساعت۸
آ ـ ۱۷۲۵۶

یک نفر کمک‌داروساز باتجربه تمام وقت برای داروخانه‌ای‌در جنوب شهر مورد احتیاج‌است از ساعت ۵ر۴ ببعد به تلفن ۸۵۵۵۹۲ مراجعه شود
آ ـ ۱۷۳۴۵

مهندس دیپلمه برای محل های زیر با حقوق خوب استخدام میشود.
۱ـ با حداقل سه سال کار ساختمانی‌برای‌شهر اهواز و زاهدان
۲ـ با حداقل سه سال سابقه کار راه سازی برای کار گاههائی در نزدیك بم
۳ـ حسابدار برای کار- گاه های‌اهواز ونزدیك‌بم
۴ـ تعدادی نقشه کش نقشه بردار تکنیسین ساختمان و راه سازی برای خارج از تهران لطفا با مدارك لازم به آدرس زیر مراجعه فرمائید .
میدان فردوسی خیابان پارس کوچه جهانگیر شرکت باستان .

تعدادی کارگر ساده دوشیزه‌جهت‌مونتاژرادیو نیازمندیم .تلفن : ۴۸۳۵۷ ـ۶۶۶۵۶۲

کارخانه صنیع
تعدادی کارگر ساده استخدام مینماید تلفن ۵۹۷۷۹

درمانگاه شبانه روزی
شهداد
استخدام دندانپزشك برای صبح ها و بعد از ظهر ها
تلفن ۷۹۴۵۳۵

بیکنفر کدبانو برای سرپرستی خانواده سن متوسط‌نیازمندیم داوطلبان از ساعت ۴تا۶بعداز ظهر بتلفن ۹۲۶۰۰ مراجعه فرمایند .
۱ـ۳ ا ـ ۱۷۰۸۱

استخدام فوری
به تعدادی کارگرجوشکار نیازمندیم تلفن۹۵۰۰۸۰ و ۹۵۸۱۱۸

یکنفر حسابدار دیپلمه با حداقل سه سال سابقه خدمت برای کار درکرج استخدام‌میشود.داوطلبان باراهنمای‌شماره(۱۳۰۷) روزنامه اطلاعات مکاتبه فرمایند .
۱ـ۲ آ ـ ۱۷۱۶۲

پرستار نوزاد
بطور شبانه روزی مورد نیاز است‌بتلفن۸۴۴۸۸۴

درمانگاه خصوصی نارمك
احتیاج به پزشک و بهیارجهت بعد از ظهر دارد ۷۹۰۵۵۵ دکتر انصاری ۵ الی ۸ بعد از ظهر
آ ـ ۱۷۲۸۱

مهماندار

چند نفر مهماندار (مرد) که سن آنها کمتر از ۲۰ سال نباشد برای سرویس‌اتوبوسهای

سوپر لوکس ایران پیما
مورد احتیاج است از ساعت ۲ تا ۵ بعد از ظهر به دفتر فروش بلیط ایران‌پیماخیابان فردوسی نبش سوم اسفند مراجعه نمایند .
آ ـ ۱۷۲۷۷

استخدام
یک نفر ماشین نویس و بایگان مرد استخدام میشود . به تلفن ۵۳۴۷۹۰ مراجعه شود.
آ ـ ۱۰۰۱۷۱

به سه نفر کارگردوزنده مرد یا زن نیازمندیم‌تلفن ۵۴۷۵۴۹ ۱ـ۳

German, Dieselmechanic *looks for a job as truck-pusher write to Erich* Klaus, Innsbrucker Str. 27, 89 Augsburg, West-Germany.

مهندس راه و ساختمان
با سه سال تجربه برای کاردرتهران وشهرستان ها مورد نیاز میباشد. لطفا با صندوق پستی ۱۴ر۱۱۲۸ تهران‌مکاتبه نمائید .
۱ـ۳ آ ـ ۱۷۳۴۷

کارگر خیاط
بچند نفر کارگر مرد ورزیده زنانه دوز ضخیم ونازکدوز نیازمندیم‌تلفن ۶۲۵۹۳۹
۱ـ۲ آ ـ ۱۰۰۵۷

راننده شخصی‌که منزلش‌حدود اختیاریه ـ قلهک ـ دولت یا سلطنت‌آباد باشد نیازمندیم . تلفن ۲۱۸۳۴۸
آ ـ ۱۷۳۶۲

استخدام دوشیزه بسته بند
عده‌ای دوشیزه برای کار بسته‌بندی لوازم ارایش دارای سواد خواندن و نوشتن و حداکثر ۲۵ سال‌سن استخدام میشوند .
بلنداکس جاده قدیم شمیران بالاترازسه‌راه ضرابخانه‌انتهای کوی لاجوردی مراجعه‌فرمائید.
آ ـ ۱۰۰۴۹۲

بیک دوشیزه یا بانو
جهت منشی‌گری نیازمندیم خردمند جنوبی نبش خیابان کامیار پلاک ۱۸ طبقه سوم شماره ۳۲
آ ـ ۱۲۰۶۷

پرستار بچه
دوشیزه یا بانوئی باتحصیلات حداقل ششم ابتدائی جهت پرستاری یک کودک با حقوق مکفی شبانه‌روزی استخدام میشود .
طالبین مشخصات خود را به صندوق پستی ۱۱ر۱۶۱۸ بفرستند
ا ـ ۱۰۰۲۶۲

بیکنفر دوشیزه ماشین نویس دیپلمه که دارای اطلاعات بایگانی باشد مورد نیازاست‌فردوسی شمالی ۱۳۶

شرکت تراك‌راه

احتیاج به تعدادی کارگر جوشکار ،تراشکار، رنگ کار ، آشپز وکارگر ساده دارد .
از ساعت ۷ الی ۱۵ بمحل کارخانه واقع در جاده کرج خیابانه مقابل درب کارخانه جیپ ، بعد از پل اتوبان مراجعه‌نمائید.
۱ـ۵ آ ـ ۱۷۱۸۸

بچندنفر دوشیزه یابانو برای فروشندگی و صندوقداری تمام وقت نیازمندیم
خیابان پهلوی جنب سینما آتلانتیک اول کوچه خورشید شماره۳ تریکوبل تلفن۶۲۶۰۷۷
آ ـ ۱۷۱۷۳

یکنفر نقشه‌بردارباسابقه کار یکنفر برق‌کارماشین و یکنفر آهنگر جهت‌کار در مغان مورد نیازاست تلفن ۶۲۷۶۴۸ ۱ـ۲

استخدام
سکرترکه‌انگلیسی خوب بداند برای انجام کارهای دفتر و تهیه نامه های بازرگانی بانگلیسی‌محل کار در تهران‌وتکنیسین آزمایشگاه‌فوق‌دیپلم‌محل کار شهر صنعتی البرز قزوین مورد نیاز است به شرکت سهامی ـ گلوکوزان خیابان سپند شماره۴۸ تلفن۸۲۸۳۰۱ و۸۲۴۴۶۸ مراجعه‌نمایند

استخدام
مهندسین مشاور ایرانی برای کادر خارج از تهران به افراد زیر :
مهندس راه با حداقل سه سال سابقه کار
تکنیسین راه (دیپلمه یافوق دیپلم) با سابقه کار نیاز دارد.
علاقمندان میتوانند همه‌روزه با تلفن‌های۸۴۱۳۱۷ـ۸۴۴۱۶۹ تماس بگیرند .

خدمتکار زن و مرد
با حقوق مکفی شبانه روزی استخدام میشوند .
کسانیکه آشپزی بدانند و زوج باشند مقدم میباشند
طالبین با صندوق پستی ۱۱ر۱۶۱۸ تهران مکاتبه‌نمایند.
ا ـ ۱۰۰۶۴۷

بچندنفر دوشیزه‌یابانوی دوزنده پرده و چند نفر مرد جهت نصب پرده نیازمندیم پهلوی شمال پارك ساعی تزئینات سامان ۱ـ۲

بچند نفر دوشیزه با معلومات ششم ابتدائی برای امور بسته بندی دارو نیازمندیم فردوسی شمالی ۱۳۶ ۱ـ۲

بیکنفر جوان فعال با تحصیلات حدود سیکل نیازمندیم ۹۳۵۰۳۶

به کارگر دوزنده پرده‌و نصب کار با سابقه نیازمندیم ۸۲۴۵۵۳

بیک نفر پرستار شبانه روزی بانو یا دوشیزه نیازمندیم تلفن ۶۸۲۴۶۷ و ۳۱۹۱۷۹
ا ـ ۱۷۳۴۶

مهندس راه و ساختمان با حداقل ۵ سال سابقه کار با حقوق مکفی جهت‌کار درسمنان استخدام میشودآدرس خیابان پهلوی بالاتر از فروشگاه‌گورش کوچه جاوید پلاک ۸ و ۶ شرکت معابر
آ ـ ۱۷۱۷۴

بچند نفر اطوکار ودست دوز تریکو با حقوق‌مکفی نیازمندیم تولیدی گیتا چهار راه شاه‌پاساژآزاد طبقه همکف پلاك ۱۶ تلفن۶۶۰۳۴۵ ۱ـ۲

استخدام دبیر
ایتالیائی
تلفن ۸۳۳۳۱۹

استخدام راننده
بیک نفر راننده شخصی که منزل آن حدود شمیران و دروس باشد مورد نیاز است تلفن ۸۶۱۵۴۵
آ ـ ۱۷۲۵۲

مهندس راه و ساختمان با حداقل ۵ سال سابقه کار با حقوق مکفی جهت کار در سمنان استخدام میشود آدرس خیابان پهلوی بالاتر ازفروشگاه کورش کوچه جاویدپلاك ۶و۸ شرکت معابر

خانم صندوقدار فوری نیازمندیم ۳۵۲۶۵۹

بیکنفر خدمتکار زن بطور شبانه روز نیازمندیم تلفن ۶۲۴۰۰۲
آ ـ ۱۷۲۷۳

بیکنفر خدمتکار زن
که آشپزی نیز بداند مورد نیاز است تلفن ۶۳۵۷۷۰
آ ـ ۱۷۳۴۷

به دوشیزه یا بانوئی
با تحصیلات سیکل برای کار در مطب دندانپزشکی نیازمندیم تلفن ۳۴۶۶۴۲
ا ـ ۱۷۳۵۰

یکنفر جوشکار کاربیت مورد نیاز است تلفن ۳۸۲۱۴۸
ا ـ ۱۷۳۲۰

استخدام منشی
بیک نفر بانو ۳۰ تا ۴۰ ساله با معلومات سیکل اول برای حسابداری‌و دفترداری‌نیازمندیم تلفن ۳۰۲۰۴۱
آ ـ ۱۷۳۰۸

چند نفر دفتردار بطور تمام‌وقت نیازمندیم از۳ الی ۹ شب تلفن ۵۴۹۵۴۰ ـ ۵۴۹۵۲۰

سکرتر
تمام وقت یا بطور نیمه وقت مورد نیاز است تلفن۶۲۹۶۵۲
ا ـ ۱۷۲۶۷

استخدام ماشین نویس دیپلمه ـ فارسی و لاتین تلفن ۴۶۰۹۳ خانم میرزائی
ا ـ ۱۶۳۹۸

دو نفر حسابداربا‌سابقه تمام وقت موردنیازاست تلفن ۵۳۱۲۹۱

آگهی استخدام
به تعدادی‌مهندس راه و ساختمان و تکنیسین و نقشه‌بردار با تجربه و با سابقه کافی نیازمندیم لطفا وسیله تلفن ۸۲۴۸۰۸ تماس حاصل فرمایند.

تهران کلینیک
دو خانم یا دوشیزه را با تحصیلات دیپلم متوسطه و آشنا به زبان انگلیسی برای کاردر شیفت بعداز ظهر (۲ تا ۸) استخدام میکندداوطلبان میتوانند به تهران کلینیک واقع در خیابان شاه عباس مراجعه نمایند
تلفن ۴ـ۶۲۲۹۳۱

روش نوین
در یادگیری زبان
ما همه گونه امکانات را جهت یاد گیری زبان برای شما فراهم آورده‌ایم ، در هرنقطه از ایران که هستید آدرس و مشخصات خود را بفرستید شما پس از ۶ماه بزبان‌دلخواهتان‌صحبت‌خواهید کرد .
تهران بلوار الیزابت خیابان هما ساختمان‌هما
مرکز آموزش زبانهای خارجی نورجهان تلفن ۶۲۲۴۵۷

فروش انواع اتوبوس
مینی‌بوس، سواری، وانت
محصول ایران‌ناسیونال نقدواقساط
اتورزم ۵ تا ۵۹۳۰۰۳

مهندس مشاور طالقانی دفتری
جهت تکمیل کادر پرسنلی خود استخدام‌مینماید
۱ـ دیپلمه ریاضی ۸ نفر
۲ـ نقشه کش عالی ۸ نفر
لطفا با تلفن ۴ـ۸۳۱۰۲۱
برای مصاحبه مراجعه فرمائید .

آگهی استخدام
یك واحد صنعتی در تهران کارگران‌مشروحه زیر را با حقوق مکفی استخدام مینماید .
۱ـ کارگر دیك بخار«یك نفر»حداقل تحصیلات ششم ابتدائی ـداشتن تجربه و سابقه کار.
۲ـ کارگر نیمه‌ماهر «۸نفر» حداقل تحصیلات ششم ابتدائی ـ داشتن اطلاعات فنی و سابقه‌کار در کارخانجات تولیدی .
۳ـ کارگر ساده بسته بند « ۳۰نفر » داشتن تحصیلات ابتدائی .
برای کلیه موارد بالا داشتن کارت خاتمه‌خدمت لازمه استخدام بوده و کارگران واجد شرائط‌می توانند هر روزه به استثنای ایام تعطیل از ساعت ۸الی ۱۲ ظهر با تلفن های ۵ـ۹۶۲۰۸۱کارگزینی تماس گیرند .

Bilingual Typists (English/Farsi)

Male & Female required by THE GENERAL TIRE & RUBBER COMPANY OF IRAN

Qualifications:
1) Iranian Nationality
2) High School Diploma
3) Military Service completed or exempted
4) Fair knowledge of English
5) Two years experience
6) Age: Between 22-30

CONTACT: Mr. H. Kamal,
Phone: 976001-9 Ext. 203
Between 2 & 4 p.m.
For Appointment.

حسابدار باتجربه باحقوق مکفی
به سه نفر حسابدار که تجربه چندین ساله در دفاتر تجارتی داشته باشند با حقوق مکفی استخدام میشود . داوطلبین با مدارك و سوابق در یکی از حوزه‌های اداری از ساعت ۵ر۴الی۵ر۷ بعداز ظهر بدفتر شرکت نمود واقع در خیابان تخت‌جمشید بین چهارراه روزولت‌وبهارساختمان بلر مراجعه نمایند . ۱ـ۳

آگهی استخدام
کارخانجات‌شرکت سهامی‌مارگارین
از طریق مصاحبه افراد زیر را جهت کادر فنی و اداری خود استخدام مینماید.
۱ـ دیپلمه مرد رشته طبیعی یا ریاضی جهت کار در آزمایشگاه در شیفت شبانه‌روزی ۳ نفر.
۲ـ دیپلمه مرد یا زن جهت کار در امور دفتری و آمارگیری قسمت تولید ۲ نفر.
۳ـ تلفنچی مرد یا زن ۱ نفر .
۴ـ راننده پایه دوم همگانی ۲ نفر
۵ـ فارغ‌التحصیل مدرسه حرفه‌ای رشته لوله‌کشی و جوشکاری در شیفت شبانه‌روزی ۵ نفر.
۶ـ فارغ‌التحصیل مدرسه حرفه‌ای رشته ماشین‌ابزار۲نفر
متقاضیان فتوکپی آخرین مدرک تحصیلی خود را همراه یک برگ رونوشت شناسنامه و یک قطعه عکس و فتوکپی برگ معافی و تقاضای کار و حقوق درخواستی و آدرس دقیق وشماره تلفن بصندوق پستی شماره ۵۶ـ**الف** شهری ارسال دارند.

آگهی استخدام
یك واحد صنعتی در تهران افراد مشروحه‌زیر را باحقوق مکفی استخدام مینماید .
۱ـ کنترل مرغوبیت تولید . داشتن تحصیلات لیسانس شیمی و ۳سال تجربه کاردرکارخانجات تولیدی .
۲ـتکنیسین‌برق ـ دارا بودن مدرك تحصیلی نهم متوسطه‌ـهفت سال سابقه کار درکارخانجات تولیدی و خواندن نقشه برق بطور کامل .
۳ـ تکنیسین مکانیک ـ دارا بودن مدرك تحصیلی ششم ابتدائی ـ ۱۰ سال سابقه کار در رشته مربوطه .
۴ـ راننده پایه دو شخصی ـ دارا بودن مدرك تحصیلی ششم ابتدائی .
برای کلیه موارد بالا داشتن کارت خاتمه‌خدمت لازمه استخدام بوده و واجدین شرائط میتوانند درخواست استخدامی خود را همراه با یك قطعه عکس به صندوق‌پستی ۶۳۰۱ـ۸ امور اداری ارسال دارند .

VACANT POSITION FOR A DYNAMIC PERSONNEL AND ADMINISTRATIVE OFFICER.
IF YOU ARE INTERESTED IN MODERN MANAGEMENT TECHNIQUE, APPLY FOR THE POSITION.

The position you would have to implement is to assist our Administrative Manager mainly in the following responsibilities:

1— Coordinate all recruitment activities.
2— Keep up to date job classification and job evaluation and promotion.
3— Salary survey.
4— Training.
5— Welfare of the staff.
6— Collective bargaining.

A good command of English is special for the job.
If you join us you would have the possibility of growing together with fast expanding company besides the good salary, good working atmosphere and many facilities which we offer you.
Irangas is a joint Irano-Danish company and is the largest gas distributor in Iran with own distribution centres in all big towns and has 800 workers and employees. Please write to P.O. Box 1458, Teheran or call 820042-46 or 839739

نیازمندیهای اطلاعات تلفنی آگهی قبول میکند ۳۱۱۲۲۴-۳۱۱۲۲۵ ۳۱۱۲۲۹-۳۱۱۲۳۰

یك شركت تاسیساتی به تعدادی کارگر لوله‌کش با مزایای کافی نیازمند است تلفن ۹۳۸۹۶۶ ۱ـ۲

تریکو شمال به چند دوشیزه یا بانوی کارگر ارمنی زبان نیازمنداست
چندنفر پیراهن‌دوز رشته‌زنانه‌و زیگزال‌دوز چندنفر بچگانه‌دوز چند نفرپیراهن‌دوزرشته‌زنانه و یک طراح تلفن ۳۰۲۳۳۶

بیکنفر سکرتر ماشین‌نویس فارسی نیازمندیم کورش کبیر نبش‌شهناز پنجم ساختمان کورش ۴۲۴ ۱ـ۲

آشپز درجه یك
مورد نیاز است بعد از ظهر ها از ساعت ۵ ببعد با آقای بدروسیان تلفن ۶۸۶۰۲۶ تماس گرفته شود

فروشنده پارچه پرده‌ای با سابقه و ضامن مورد نیاز تلفن ۳۰۵۱۴۶

تلفنچی زن وارد به امور دفتری و ماشین نویسی و صندوقدار زن باضامن معتبر مورد نیاز است ۳۰۵۱۴۵

استخدام نقشه کش
یک نفر نقشه‌کش فنی راه و ساختمان استخدام میشود . متقاضیان درخواست خود را همراه یک قطعه عکس به صندوق پستی ۳۲۱۳ تهران ارسال فرمایند . آ ۱۷۲۶۴

تعمیر گاه کورش
بچند نفر سرویسکار بخاری ،آبگرمکن ،کولر، احتیاج دارد تلفن ۶۳۹۱۴۹

استخدام کارگر زن‌ومرد تلفن ۹۵۴۷۱۱

به چند نفر خانم جهت بسته بندی نیازمندیم تلفن ۹۶۲۲۸۳ ۱ـ۳

استخدام سرکارگر برای یك کارخانه تولیدی تلفن ۹۵۴۷۸۴ ۱ـ۸

بیك بانو جهت امور سکرتری نیازمندیم تلفن ۸۳۷۵۰۰

بچندشوفاژکارنیازمندیم تلفن ۸۳۷۵۰۰ ۱ـ۳

بیك دوشیزه یا بانوی‌فروشنده با سابقه در فروشگاه برای تمام وقت نیازمندیم تلفن ۷۷۱۳۹۵ آ ـ ۱۷۲۷۸

بچند نفر کارگردوشیزه نیازمندیم تلفن ۸۴۵۷۱۴

فقط با ۴۹ تومان بطور فشرده
دوره ماشین نویسی فارسی و لاتین ، دفترداری دوبل ، حسابداری ، منشیگری،بایگانی را در کمترین مدت با دریافت گواهینامه فراگرفته آماده استخدام شوید . به کسانیکه امروز یا فردا ثبت‌نام نمایند ۲۵۰ ریال کتابهای مربوطه رشته‌های بالا مجانی داده میشود . میدان فردوسی بالای هواپیمائی ملی آموزشگاه ایران تلفن ۸۲۸۳۲۶

شریک
شرکت تجارتی وارد کننده هلیکوپتر و هواپیما جهت‌ازدیاد سرمایه خود بیک شریک با سرمایه ۶۰۰ هزار تومان احتیاج دارد جهت‌اطلاع‌بیشتر با تلفنهای ۸۳۸۸۳۶ و۸۳۸۸۳۷ تماس بگیرید . آ ـ ۱۷۳۱۴۰

جویای کار
لیسانسیه حسابداری بعد از ظهرها آماده‌کار تلفن۵۴۴۷۷۸ آ ـ ۱۱۹۶۵

آموزشگاهها
ماشین‌نویسی ربانی
شما را بابهای‌کم درزمانی‌کوتاه برای‌استخدام آماده‌میکندشاه‌آبادمقابل‌سینماحافظ ۳۱۷۱۳۵

ماشین نویس
بیژن همتاندارد
میتوانید امتحان‌کنیدمیدان‌ژاله تلفن ۳۴۸۳۸۴

فقط با ۳۶ تومان دفتر داری دوبل و حسابداری
فرا گرفته با گواهینامه رسمی آماده استخدام شوید ۴۰۷۶۶ آ ـ ۱۷۳۲۷

رانندگی جاوید
قبولی شما را تضمین مینماید کلاس آئین‌نامه مجانی است تلفن ۹۵۰۸۵۳

تدریس خصوصی
کلیه دروس دبیرستان،راهنمائی توسط دانشجوی سال چهارم پلی‌تکنیک ۶۶۵۵۹۲ آ ـ ۱۷۲۴۲

باهفته‌ای‌یك‌جلسه‌تدریس در کلیه دروس قبولی شما را تضمین میکنیم دانشجویان سال چهار پلی‌تکنیك با چهار سال سابقه تدریس خصوصی تلفن ۷۵۳۵۸۳

انگلیسی
کنتراتی تضمینی تلفن ۸۳۳۳۱۹

تدریس دروس راهنمائی و دبیرستانی توسط ـ دانشجوی آریامهر ۳۴۰۴۱۴

انگلیسی توسط بانوی انگلیسی ۴۷۱۴۱

انگلیسی کنتراتی
MISS FOX
تلفن ۶۶۷۷۱۵

تعلیم نقشه برداری در یک‌ماه تلفن ۸۵۸۸۹۸

انگلیسی فرانسه‌آلمانی ۸۳۳۳۱۹

تدریس فرانسه توسط تحصیل کرده فرانسه تلفن ۶۳۷۶۳۸

آخرین نیم تضمینی تلفن ۸۲۱۳۶۱

انگلیسی کنتراتی
۸۵۰۷۳۶

دروس‌راهنمائی‌ومتوسطه توسط دانشجویان فنی ۶۲۲۴۴۸

مکالمه‌انگلیسی
MISS BROWN
۶۶۷۷۱۴

انگلیسی
در سطح عالی
MISS ELINA
۹۳۶۱۸۱

دروس ابتدائی راهنمائی و متوسطه توسط دانشجویان علم و صنعت صبح و عصر ۵۳۸۰۴۶ آ ـ ۱۷۲۷۲

تدریس زبان انگلیسی ریاضیات فیزیک رسم‌فنی توسط مهندس مکانیک و لیسانسیه زبان در دفتر کار خود تلفن ۶۶۳۷۸۶ از ساعت ۵ الی ۸ بعداز ظهر آ ـ ۱۷۳۵۷

تدریس‌ریاضیات‌وفیزیك توسط دبیر دبیرستانها ۷۷۱۱۸۰

مشاوره‌وتدریس دروس‌دبستان راهنمائی ـ متوسطه تلفن ـ ۸۳۷۶۸۲

استاد خارجی
۸۳۳۳۱۹

املاك ومستغلات
فروش
خانه‌های ویلائی و مستغلاتی و اپار تمانی لوکس از ۶۰۰ هزار تا ۵ میلیون‌تومان‌درشمال شهر فروشی تهیه‌مسکن‌کورش ۸۴۷۹۸۲ و ۸۵۳۷۳۶ ۱ـ۱۶۳۴۴

خانه‌ای دو طبقه شخصی ساز به مساحت ۶۷۵متر هر طبقه ۴اطاق خواب و سرویس جداگانه در خیابان کاخ شمالی ـ بفروش میرسد ۴۲۲۴۶ ۱ـ۳ آ ـ ۱۶۸۰۶

خانه‌ویلائی‌شخصی‌مهندسی‌ساز حوالی میدان ونک دارای ۵ اطاق خواب با سرویس کامل مبلغ یک میلیون و ۳۰۰ هزار تومان تلفن ۶۸۲۱۰۱ آ ـ ۱۷۱۹۸

خانه ویلائی فروشی دربهترین نقطه گوهر دشت با خانه‌در تهران‌معاوضه بیشود ۹۶۳۰۹۰ ۱ـ۵

خانه‌ای در تهران ویلا
بمساحت ۲۸۰ مترمربع جنوبی یک طبقه مجهز به کلیه‌وسایل پارکینگ اختصاصی بفروش میرسد ضمنا با خانه‌ای بزرگتر واقع در شمیران‌یا سلطنت‌آباد معاوضه میشود تلفن ۹۷۵۰۷۶ آ ـ ۱۷۳۵۳

شمیران شمال کاخ صاحبقرانیه دو طبقه ساختمان مستغلاتی‌دوبر ۳ اطاق‌خواب باسرویس کامل قیمت ۶۹۵۰۰۰ تومان‌تلفن‌منزل۸۷۵۸۶۳ تلفن دفتر از ساعت ۵تا ۸ تلفن ۸۷۹۰۹۱ و ۸۷۷۴۳۱دفترساختمانی قاسمی

تخت طاوس شرقی
مستغلاتی دو طبقه بر خیابان فرعی دونبش روکار سنگ هر طبقه ۳ اطاق و سرویس ۲۰۰ متر زمین ۳۳۵ متر بنا کولر تلفن کرکره ۶۲۰ هزار تومان ۸۴۴۱۲۸ آ ـ ۱۷۳۵۶

روزولت بهترین نقطه ۲۵ شهریور
یک منزل سه طبقه دارای ۶ اطاق ماشین‌رو با ۱۲۰ متر زمین ۲۱۰ متر بنا شخصی‌ساز بسیار لوکس با تلفن و کولر با پرده کرکره بمبلغ ۳۵۰هزار تومان فوری بفروش‌میرسدتلفن ۸۴۲۳۱۹ آ ـ ۱۷۳۴۰

تهران پارس‌خانه یکطبقه‌جنوبی بمساحت ۴۲۰ متر زمین و ۳۱۵ متر بنا دارای ۶ اطاق با هال بزرگ و زیرزمین گاراژ ـ برق ـ آب ـ تلفن ـ کولر ـ شوفاژ روشن ـ پرده کرکره بعلت مسافرت بیواسطه ۵۷۰ هزار تومان فروشی تلفن ۷۸۲۲۷۶ آ ـ ۱۷۳۴۴

مستغلات فروشی
فرح جنوبی یک ساختمان مستغلاتی چهار طبقه لوکس و و مدرن با دو تلفن سانترال کولر و شوفاژ روشن موکت پرده کرکره ۱۰ دستگاه با درآمد ماهیانه ۲۰۰۰۰۰ هزار ریال بفروش میرسد تلفن ۸۵۲۵۳۶ ـ ۸۴۱۶۲۴ آ ـ ۱۷۳۱۵

خانه‌آپارتمان شمال‌شهر از ۳۰۰ الی۳میلیون ۸۴۹۱۸۴ ۱ـ۲ آ ـ ۱۷۱۲۵

منزل ۴ طبقه مستغلاتی دوبر هرطبقه ۴ اطاق سرویس کاخ جنوبی ۹۰۰۰۰۰تومان۷۷۶۴۳۵ ۱ـ۳ آ ـ ۱۶۹۷۵

منزلی نوساز و مطب
با موقعیت عالی واقع‌درو‌حیدیه تهران بفروش میرسد . دفتر ناهید تلفن ۷۵۲۸۸۱ آ ـ ۱۲۰۴۷

آیزنهاور ـ شادمهر، ساختمان سه طبقه مستغلاتی هر طبقه۴ اطاق هال سرویس کامل‌فروشی تلفن ۵۳۷۳۶۲ آ ـ ۱۷۲۳۱

عباس‌آباد ـ اندیشه
منزلی ۱۸۰ متر شمالی دوطبقه آب ، برق ، تلفن فروشی تلفن ۸۴۹۶۱۳ ۱ـ۳ آ ـ ۱۷۰۹۳

خانه ۳۰۰ متری نزدیك دانشگاه بقیمت زمین میفروشیم ۶۵۰ هزار تومان
با شش اطاق و تلفن و کولر حمام ۳۱۹۷۸۴ بنگاه کوشان

واقع در تخت‌طاوس امیراتابك
یک منزل شمالی دو طبقه ونیم دارای ۹ اطاق با ۲ آشپزخانه با سه حمام و ۲ شماره تلفن با کاغذ دیواری و پرده کرکره با ۳۰۰ متر زمین بمبلغ ۸۰۰ هزار تومان فوری بفروش‌میرسد تلفن ۸۴۲۳۱۹ آ ـ ۱۷۳۳۸

عباس آباد مستقل۴طبقه بمساحت۳۱۳ مترشمالی و جنوبی باشوفاژروشن ۸۴۱۴۲۸ و ۸۴۹۶۰۴ رجبی

اکازیون
خانه‌ای‌در سیمتری وثوق ۲۵۵ متر ۵ اطاق هال سرویس‌کامل مقطوع ۳۶۰ هزار تومان ۳۵۴۵۰۰

اوکازیون شخصی ساز واقع در سلطنت آباد
یک منزل مستغلاتی شخصی ساز سه طبقه با سرویس‌کامل ۸۰۰ متر زیر بنا ۵۰۰ مترزمین با سرویس کامل و سه شماره تلفن با استخر و کولر وشوفاژ بمبلغ ۵۰۰ هزار تومان فوری بفروش میرسد و یا با زمین معاوضه میشود تلفن ۸۴۲۳۱۹ آ ـ ۱۷۳۳۷

دو دستگاه خانه دو طبقه بمساحت ۲۴۵ متر در خیابان نیروی هوائی بفروش میرسد تلفن ۳۴۶۷۵۸ آ ـ ۱۷۳۱۰

عباس آباد
خانه‌ای ۵ر۳ طبقه با سرویس کامل مساحت ۳۵۰ متر ۹۰۰ متر بنا بفروش میرسد تهیه مسکن کورش ۸۴۷۹۸۲ ـ ۸۵۳۷۳۶

خانه‌های اجاره و فروشی موجود تلفن ۹۳۲۷۴۷ آ ـ ۱۰۴۳۹

منزلی بمساحت ۸۳ متر واقع در قصردشت دارای ۵ اطاق قیمت ۱۲۰ هزار تومان با مستاجر تلفن ۳۹۲۸۵۲ آ ـ ۱۷۲۳۵

منزلی با۸ اطاق و آپارتمانی که دارای ۳ اطاق میباشد با سه‌باب مغازه مستغلاتی با آب برق تلفن و برق جداگانه‌زمین اوقافی بمساحت۳۸۰ متروافع در میدان شاه بفروش میرسد تلفن ۳۵۸۴۰۳ ۱ـ۳ آ ـ ۱۷۱۰۸

قیطریه ، قلهك
خانه های یکطبقه و دو طبقه از ۸۰۰ هزارتومان ببالا دفتر جعفری ـ ۸۶۲۸۶۲

خانه فروشی
قلهك دولت خیابان شیرین ۷۵۰ هزارتومان ۸۸۲۹۶۳

خیابان شمیران‌شاه‌صفی‌خانه‌ای دو طبقه مستغلاتی‌با تلفن ۲۵۰ هزار تومان ۷۵۹۹۴۵ آ ـ ۱۷۲۳۲

ساختمان ۴۲ اطاقه باآسانسور تلفن ، شوفاژ،کولر یکجااجاره یافروشی‌درشمال‌شهر۶۳۱۹۶۸ و ۴۵۷۳۴ ۱ـ۷ ا ـ ۱۷۰۳۵

اکازیون
خیابان شاه خانه ۶ اطاقه بیواسطه بفروش میرسد ۶۶۵۸۶۶ آ ـ ۱۷۲۹۴

خانه های ۳ تا۱۲اطاقه نوساز در تهران پارس فروشی ۷۸۱۳۷۳

خانه در شرق تهران موجود تلفن ۳۴۴۳۶۵

خانه های نوساز تهران پارس ۴ تا ۱۲ اتاقه با وام بانکی ۷۸۱۹۱۸

خانه‌ای بمساحت ۱۴۰ متر ۱۱۵ متر زیر بنا در شرق‌برق آلستوم بدون واسطه ۳۰۰هزار تومان تلفن ۶۳۸۳۱۴ از۴بعد آ ـ ۱۷۱۲۱

باغ صبا منزلی ۲۲۵ متر ۲ نبش شمالی بر خیابان مقدم و بیستون ۵ر۲ طبقه مستغلاتی مجزا قیمت ۵۵۰ هزار تومان ۵۳۲۰۴۱ آ ـ ۱۷۲۸۸

آپارتمان فروشی
آپارتمان هائی که‌بیشتر بفروش میرسد
آپارتمانهای
۳ و ۴ و ۵ اطاقی نوساز مدرن با شوفاژ روشن وگاراژ و حیاط و تراس و بالکن و بعضی بدون‌شوفاژ به‌قیمتهای: ۱۵۰ و ۱۵۵ و ۱۶۰ و ۱۹۰و ۲۰۰ و ۲۳۰ و ۲۳۵ و ۲۴۰ هزار تومان در مجسمه‌فردوسی شاهرضا و بهترین‌نقاط تهران پارس و میدان فرح در آخر ۴۵ متری سید خندان وخیابان های پارک و ولیعهد و سرسبز و فرجام و مینو با سه امتیاز ارزانی مرغوبیت‌و عدم‌کمیسیون بفروش میرسد
تلفن ۷۹۱۵۵۴
ا ـ ۱۷۲۰۸

بهترین نقطه عباس آباد خیابان مهناز کوچه‌سوم شهریار شماره ۳۶
طبقه ۱ و ۲ ساختمان ۴ طبقه لوکس جنوبی ۳۰×۱۴ متر طبقه اول ۲۳۵ مترساختمان+ ۱۳۴ متر حیاط ـ طبقه دوم ۳۴۰ متر ساختمان نوساز ضد زلزله شخصی‌ساز مهندسی‌تلفن آب برق گاراژ ، کولر،لوله‌کشی گاز مستقل با شوفاژ و سند مالکیت تفکیکی آماده فروش ۸۵۰۱۹۶ آ ـ ۱۷۳۰۰

آپارتمان های لوکس بفروش میرسد تلفن
۹۳۸۴۴۹

آپارتمانی سه اطاق خوابه نیمه مبله بمساحت ۱۴۰ متر در طبقه ششم ساختمان ده طبقه مشرف به پارکوی که در زمینی بمساحت پنج هزار متر احداث شده مجهز به سیستم تهویه مطبوع‌وآسانسور و تلفن مستقل بعلت نیاز فوری به مبلغ ۴۵۰هزار تومان‌بفروش میرسد تلفن ۶۶۴۶۱۹ آ ـ ۱۷۲۵۷

آپارتمان های فروشی با تلفن اختصاصی برای مطب و دفتر کار
خیابان کریمخان‌زند شماره۳۲ تلفن ۸۲۳۵۶۷ آ ـ ۱۷۴۵۸

آپارتمانهای شخصی ومهندسی ساز با زیر بناهای ۱۲۰ الی ۳۰۰ متر در شمال‌شهرخیابان های وزراء جردن پهلوی‌گاندی ونک آماده فروش تلفن های ۶۲۲۰۶۵ و ۶۲۰۱۰۷
شرکت تهیه مسکن آسیانکو آ ـ ۱۷۲۹۹

آپارتمان فروشی در یوسف آباد
نوساز لوکس هردستگاه دارای چهار اطاق هال ۵ × ۵ر۷ متر شوفاژ روشن ـ تلفن مستقل ۳۵۰ و ۴۰۰ هزارتومان طبقه اول با حیاط‌بزرگ دو نبش ماشین رو ۵۲۰ هزارتومان‌آدرس:خیابان محمد رضا شاه نبش خیابان ۴۶ تلفن۹۳۶۶۹۸

اوکازیون واقعی
دو طبقه آپارتمان کامل بابدهی بانکی هر طبقه مشاع مقطوع ۱۲۵۰۰۰ تومان سی‌متری‌وثوق ۳۴۳۶۵۸ آ ـ ۱۷۱۹۷

آپارتمان فروشی
دو دستگاه اپارتمان‌بسیارلوکس در زیر پارک نیاوران ۶اطاق‌با کلیه وسایل ۲۹۰ متر زیر بنا تلفن ۸۵۵۵۱۰
شرکت ساختمانی تکنما آ ـ ۱۷۱۸۲

مدرنترین آپارتمانهای
۲،۱و۳ اطاق خوابه با تلفن فن‌کویل گاراژ آسانسور در بهترین نقطه امیراباد شمالی بیواسطه ۸۴۴۰۲۳ و۸۴۵۷۰۱ ۱ـ۱۰ ا ـ ۱۶۷۵۷

سه‌دستگاه آپارتمان
۵ اطاقی با شوفاژ به فروش میرسد تلفن ۹۷۹۴۰۰

مدرنترین آپارتمانهای
۲ و ۳ و ۴ و ۵ اطاقه برای فروش موجود است تهیه‌مسکن کورش ۸۴۷۹۸۲ و ۸۵۲۷۳۶

سیدخندان ـ روزولت
آپارتمان ۳ و ۴ اطاقه شوفاژ کولر آسانسور ۲۲۰ تا ۳۳۰ تلفن ۸۴۱۷۴۷ آ ـ ۱۷۳۳۶

۴ دستگاه آپارتمان اول‌تهران پارس روبروی باشگاه اریا بفروش میرسد تلفن ۷۸۱۴۳۴ ا ـ ۱۶۱۶۵

باغ صبا خیابان ملك آپارتمان ۴ الی ۶ اطاقه بفروش میرسد تلفنهای ۷۵۰۵۸۰ و۷۵۰۲۵۰

آپارتمان فروشی خیابان گاندی ۶۳۳۶۰۱ و ۶۳۳۴۲۶ و ۶۳۰۲۷۴

آپارتمان های فروشی نقدواقساط بابهره‌بانکی چهار راه شاه سیمتری ۴۵۴۲۶

داودیه کوی طوبی
۸ دستگاه اپارتمان ۵ اطاقی سرویس کامل شوفاژ روشن موکت بقیمت مناسب‌املاک‌تامی ۷۷۲۶۸۵

۳ دستگاه آپارتمان مسکونی‌ویکدستگاه‌جهت دفتر کار حوالی نادری ۶۶۵۵۱۹

آپارتمان های فروشی‌در شمال شهر ۸۴۵۵۰۴

آپارتمان فروشی۴۹۷۴۰

ویلای فروشی

ویلای مدرن نیاوران
ساختمان دوطبقه‌شامل۹اطاق‌با سرویس‌کامل‌قیمت‌یکمیلیون‌تومان تلفن ۶۶۰۰۰ و ۴۰۰۰۰

ویلای فروشی جردن
۷۴۰متربنا دوطبقه با سیستم تهویه قیمت دومیلیون تومان تلفن ۶۶۰۰۰ و ۴۰۰۰۰

محمودیه شمال هیلتون
ویلای ۳۲۰۰متری‌باموقعیت‌عالی تلفن ۶۶۰۰۰ و ۴۰۰۰۰ ۱ـ۶ آ ـ ۱۷۱۲۶

فرمانیه‌ساختمان‌مستغلاتی
دو طبقه ونیم‌بااستخروتاسیسات کامل دومیلیون ودویست هزار تومان تلفن ۶۶۰۰۰ و ۴۰۰۰۰

اکازیون چند دستگاه
ویلا و مستغلات در شمال‌شهر ۸۰۰هزار تومان ببالا فروشی ـ ۸۴۴۹۷۳ ۱ـ۸ ا ـ ۱۶۹۹۵

منزل فروشی‌درزیباشهر دویست دستگاه
ویلای‌شمالی بمساحت ۲۵۰متر مشجر ـ سه اطاق‌با سرویس ۲۷۵۰۰۰ تومان نقد تلفن ۸۷۷۶۱۰ آ ـ ۱۷۲۰۷

ویلا های کوی ارم کرج نقدو اقساط ۳۱۶۹۲۱

اکازیون
ویلای ۸۰۰ متری باتمام وسایل و لوازم منزل‌در غرب تهران فروشی ـ ۴۳۳۵۴

زمین فروشی
اکازیون
۴۲۰ متر زمین محصور بر ۳۰ متری فرجام‌شرقی نارمك با پروانه‌ساختمان آب ـ برق وفیش تلفن بفروش میرسدتلفن‌های: ۵۳۹۱۷۱ و۵۳۸۵۴۸ از ساعت ۸صبح تا ۱۲و۴ تا ۷ بعداز ظهر ۱ـ۳

چهار میلیون وپانصدهزار
متر زمین مناسب برای دام داری دردشت‌قزوین یك کیلومتر بر جاده ۴۵ متری فروشی با تلفن ۸۲۵۹۵۷ تماس بگیرید.

اهواز
چند قطعه‌زمین‌فروشی۸۵۴۱۴۵ آ ـ ۱۷۳۶۴

اطلاعیه
زعفرانیه کرج
قابل توجه مالکین‌اراضی
زعفرانیه کرج
نظر به اینکه عملیات لوله کشی و اسفالت شهرك زعفرانیه باتمام رسیده است بدینوسیله به اطلاع مالکین محترم میرساند که جهت‌نصب انشعاب بدفتر زعفرانیه مراجعه فرمائید تلفن ۷۷۹۰۸۰ ـ ۷۷۵۵۰۲

قابل‌توجه
داوطلبان خرید قطعات فاز دوم زعفرانیه کرج
نظربه اینکه فاز دوم زعفرانیه که در ابتدای شهرك قرار گرفته‌است آماده فروش میباشد به اطلاع خریداران‌میرساند که جهت انتخاب قطعه‌و تنظیم‌سندبدفترزعفرانیه مراجعه فرمایند . تلفن۷۷۹۰۸۰ـ۷۷۵۵۰۲

۶۵۰۰۰۰ متر زمین شهریار نزدیک فرودگاه جدید باسند مالکیت درمنطقه مجازدامداری و مرغداری متری ۳۵ ریال فروشی تلفن ۷۷۶۴۳۵ ۱ـ۳ آ ـ ۱۷۰۷۲

بنفع شماست
قطعات ۹۰۰ و ۵۰۰متری اقبالیه کرج متری ۱۷ تومان زمین های‌شهر پرسپولیس کرج متری ۶۰ ریال بیالا قطعات ۱۰۰۰ متری سلطان‌آباد کرج مقابل مهر شهر‌نقد و اقساط
۳۱۶۹۲۱
موسسه ساختمانی‌زمین‌ومسکن مقابل‌درب‌شمالی‌کاخ‌دادگستری طبقه فوقانی بانك صادرات .

اوکازیون
کوشك نصرت راه قم سطهران جاده اصلی دارای صد هکتار زمین و باغ و سه رشته قنات و آب لوله‌کشی و مهمانخانه ماهیانه شش هزار تومان‌اجاره قابل احداث کارخانه و پمپ بنزین ـ قابل تفکیک از یک دانگ الي ششدانگ بفروش میرسد تلفن ۵۴۷۲۶۰ محمدی آ ـ ۱۲۰۴۳

قابل توجه شرکتها وصاحبان صنایع
۴۲قطعه زمین‌تفکیک‌شده با سند مالکیت از ۱۰ تا ۷۵۰۰۰ متر مربع‌بر ـ شاهراه قزوین رشت مقابل نیروگاه منجیل جنب کارخانجات‌پرسیت با امکان استفاده از گاز و برق مناسب برای تاسیس کارخانجات تلفن ۶۲۱۰۵۱

۱۲ کیلو متری میدان شهیاد زمین باقساط
۲۵ماهه
متری ۶۰ تومان
۹۷۳۲۶۴

کناردریا
نزدیك خزر شهرزمینی بقطعات مختلف بفروش میرسد تلفن ۷۵۴۴۴۶

بر ۴۵ متری یوسف‌آباد ۴۰۰ متر زمین بفروش میرسد ۶۸۴۸۱۲

به علت مسافرت‌دوقطعه زمین ۶۰۰۰متری درجاده ساوه رباط کریم‌بفروش میرسد طالبین ازساعت ۱۷تا۱۹ به‌تلفن۸۵۲۳۱۵ مراجعه فرمائید . ۱ـ۲

مژده مژده
بهترین منطقه‌باغ‌فیض‌وشهران جنب ساختمانها قطعات ۳۰۰ متری و کلیه اراضی شمال‌غرب تهران به نازلترین قیمت‌بفروش میرسد فلکه دوم اریاشهردفتر ثلاث‌تلفن ۹۷۰۸۱۸ و۹۷۶۸۶۶ آ ـ ۱۵۷۸۵

گوهر دشت
۵ قطعه زمین در فاز سه گوهردشت بفروش میرسد از ساعت ۶ بعداز ظهر ببعد تلفن۱۵ ۳۱۹۸ ۱ـ۳ آ ـ ۱۷۲۲۹

زمینی ۱۰۰۰۰۰ متری کیلومتر ۸ تهران حکیمیه قطعه دوم۳بر دفتر مهتاب ۸۳۳۷۰۰ ـ ۸۳۳۹۰۰ آ ـ ۱۷۳۰۱

نیاوران‌خیابان‌جمشیدیه زمین جنوبی ۷۰۰ متر بفروش‌میرسد ۶۳۱۵۲۴

شرکت بارو مسدس
افراد زیر را برای خدمت درکارگاههای راه سازی خود در منطقه گرگان به‌همکاری دعوت مینماید .
۱ـ حسابدار با ۲سال تجربه
۲ـ انباردار با ۲ سال تجربه
۳ـ تکنسین‌نقشه‌برداری
۴ـ متصدی دستگاه سنك شکن
داوطلبان : به آدرس خیابان شاه‌عباس روبروی‌حفاظت محیط زیست ساختمان شماره ۸ مراجعه و یا با تلفنهای ۸۲۸۳۳۵ و ۸۳۲۱۱۳ تماس بگیرند . ۱ـ۳ آ ـ ۱۷۱۹۲

کارخانجات تولیدی فیلور
(فیلکو ـ هوور)
افراد زیررا با حقوق و مزایای‌مکفی، بیمه‌درمانی ، بازنشستگی حوادث، تعاونی‌مصرف باتخفیف‌مخصوص ، تعاونی اعتبار و برنامه‌های رفاهی دیگر استخدام‌میکند :
۱ـ زمانسنج مرد با سابقه‌کار
۲ـ راننده پایه یکم و دوم همگانی
۳ـ پیستوله‌کار و نقاش باسابقه‌کار در صنایع فلزی
۴ـ صافکار با سابقه کار در صنایع فلزی
۵ـ جوشکار کاربید و نقطه جوشکار با سابقه کار
۶ـ قالب‌ساز با ۷ سال سابقه‌کار
۷ـ تعمیر کار ماشینهای صنعتی‌باسابقه‌کار در صنایع تولیدی و صنعتی
۸ـ برقکار با سابقه کار درصنایع تولیدی و صنعتی
۹ـ پرسکار با سابقه‌کار در پرسهای ۳۰۰ تن به بالا
۱۰ـ کارگر دیگ بخار با سابقه‌کار
۱۱ـ سیکل فنی . ۱۲ـ سیلك کار. ۱۳ـ آشپز ایرانی وفرنگی
۱۴ـ کارگر ساده با سواد خواندن و نوشتن و برخورداری از سلامتی کامل.
خیابان فرح‌آباد ژاله ، ایستگاه کوکاکولا شماره ۷۴۱

آگهی استخدام
سازمان فروش و تبلیغات داروئی شرکت خوراك وابسته به‌گروه صنعتی‌مینو برای تکمیل کادر دفتری خود عده‌ای خانم دیپلمه (طبیعی ـ ریاضی)که‌به ماشین‌نویسی فارسی مسلط باشند استخدام میکند .
واجدین شرایط میتوانند روز های سه شنبه ۲۸ر۸ر۵۳ و چهار شنبه ۲۹ر۸ر۵۳ بین ساعت ۹ صبح تا۱۲ ظهر و ۵تا۷ بعداز ظهر به سازمان فروش و تبلیغات داروئی شرکت واقع در خیابان ۲۱ آذر ضلع غربی دانشگاه تهران شماره ۲۱ مراجعه نمایند .

آگهی استخدام
شرکت تولیدی هپکو بمنظور تکمیل پرسنل مورد نیاز مرکز کامپیوتر خود در تهران بتعدادی اوپراتور ماشین های منگنه « پانچیست» آشنا به پانچ لاتین با حداقل ۶ماه سابقه کار نیازمند است
داوطلبین جهت تکمیل پرسشنامه به دفتر مرکزی شرکت واقع در خیابان روزولت اول ثریا ساختمان شماره ۱۰ طبقه چهارم امور پرسنل‌یا قسمت کامپیوتر همه روزه غیر از ۵شنبه هااز ساعت ۱۴ تا۱۷ مراجعه نمایند. ۱ـ۲

کارخانه‌های صنعتی آزمایش
استخدام می نماید
۱ـ یکنفر دوشیزه یا بانوی ماشین‌نویس فارسی با حداقل دو سال سابقه کار
۲ـ یکنفر دوشیزه یا بانوی حسابدار باحداقل دو سال سابقه کار
داوطلبین به کارگزینی کارخانه واقع در کیلومتر ۱۲ جاده آبعلی مراجعه نمایند . ۱ـ۲

آگهی استخدام
شرکت تولیدی برای کار درتهران چند نفرمهندس در رشته های مکانیک ـ شیمی ـ فلزکاری و مدیریت صنعتی‌با شرائط زیر استخدام مینماید.
۱ـ حداقل ۵ سال سابقه کار .
۲ـ حداکثر سن ۴۰ سال .
۳ـ افراد باشرائط مشابه در صورت آشنائی بزبان انگلیسی حق تقدم خواهند داشت .
برای تعیین‌وقت مصاحبه با تلفن ۸۲۲۹۶۵ تماس‌حاصل فرمایند

R.E.
RESEARCHING ENGINEERS
گروه مهندسین تحقیقاتی آر. ای
بچند نفر مهندس ساختمان باسابقه حداقل ۵ سال‌برای کارگاههای ساختمانی خود نیازمند است.
افراد داوطلب ذیصلاحیت به دفتر مرکزی شرکت‌واقع‌در خیابان سعدی جنوبی ساختمان نقی‌نیا شماره ۴۰۵ ـ ۴۰۷ مراجعه فرمایند.

آگهی استخدام بانك پارس
بانك‌پارس بمنظور تامین کادر مورد نیاز واحد های خود عده‌ای دیپلم کامل متوسطه (مرد) را که حداکثر سن آنان ۲۵ سال و واجد شرایط استخدام بوده و خدمت وظیفه عمومي را انجام داده باشند استخدام مینماید داوطلبان میتوانند تقاضای خود را بانضمام یك برگ رونوشت مصدق یا فتوکپی شناسنامه و یك قطعه عکس ۴ × ۶ باتعیین آدرس کامل و شماره تلفن‌بدفتر اداره کارگزینی کل بانك‌واقع‌درخیابان‌بوذرجمهری ساختمان بانك پارس تسلیم نمایند. ۱ـ۷

استخدام دختر بسته‌بند
به تعدادی دوشیزه که سواد خواندن ونوشتن را داشته باشند برای کار های بسته بندی با حقوق مکفی استخدام میشوند .
متقاضیان بعد از ظهر ها از ساعت ۵ر۲ الی ۵ به آدرس جاده قدیم شمیران روبروی کاخ جوانان داروسازی ویرا مراجعه نمایند.

کـالـدر آلمانی
دربازکن برقی
CALDER
باگوشی نشکن رنگی وزنگ پیانوئی
بوسیله تلفن سفارش دهید. نماینده انحصاری، تلفن ۶۸۱۰۱۱
فنروش درکلیه الکتریکی هادرتهران و شهرستانها

استخدام‌فوری
۱ـ سرپرست کارگزینی با ۳ سال سابقه‌کار در امور پرسنلی ، تحصیلات لیسانس آشنا به زبان انگلیسی .
۲ـ سرپرست خرید های داخلی با ۲ سال سابقه کار ، تحصیلات دیپلم
۳ـ حسابرس داخلی با ۵ سال سابقه کار تحصیلات لیسانس حسابرسی
از داوطلبان واجد شرائط خواهشمند است با صندوق پستی ۱۷۶۰ تهران مکاتبه‌فرمایند.

آگهی استخدام
ساختمانهای کشوری برای تصدی دفترمرکزی شرکت به یکنفر که سابقه کار های دفتری داشته‌باشد و همچنین دوشیزه و یا بانوی‌ماشین نویس فارسی ولاتین احتیاج دارد طالبین بدفتر شرکت واقع در خیابان شاهرضا مقابل‌لاله‌زارنو کوچه فتوحی شماره ۶مراجعه نمایند .

ایزولاسیون بام وپی
با ۱۵ سال تضمین
ترمیم ونوسازی آسفالتهای فرسوده بامادهٔ روف کوتینگ (آسفالتکس)
شرکت تک کو ۸۷۰۲۸۸

خانه هنر ـ معرف کلیه خوانندگان و نوازندگان ارزنده کشور جهت جشنها ـ عروسیها ـ ضیافتها و بزمهای خانوادگی در تهران و شهرستانها خیابان امیریه پائین تر از چهارراه معزالسلطان تلفن ۵۳۰۲۲۸

نیازمندیهای اطلاعات تلفنی آگهی میپذیرد تلفنهای ۳۱۱۲۲۵-۳۱۱۲۲۴ ۳۱۱۲۳۰-۳۱۱۲۲۹

آریاشهر کرج

بتمام کسانیکه از ترافیک فشرده و هیاهوی سهری و آلودگی هوا و محیط زیست نا سالم ومتراکم شهری رنج می برند و طالب آسایش و آرامش بیشتری می باشند توصیه می نمائیم از آریا شهر کرج که در جنوب

غربی مهر شهر

که بزرگترین و زیبا ـ ترین شهر ییلاقی ایران می باشد دیدن فرمایند : قطعات ۹۰۰ الی ۱۸۰۰ متری آماده فروش است. مجری کلیه سرویس شهری و خانه سازی و آپارتمان سازی شرکت ایران متره میباشد. املاک تماشا میدان کرج تلفن ۳۳۸۸ تهران
تلفن ۶۶۹۵۵۱

زمین حومه شاهدشت

کرج

متری ۳ تومان
با سند مالکیت و آب با اجازه ساختمان باغ نقد و اقساط
تلفن ۴۳۴۲۱

فروش سرقفلی

مغازه واگذاری بدون سرقفلی
مالکیت دوباب مغازه دو دهنه نوساز بمساحت های ۱۳۰ و ۱۶۰ متر مربع با کلیه وسایل مدرن در کوی ماه امیراکرم فروشی ۴۰۵۷۸

اکازیون

دو باب مغازه دو دهنه و یك دهنه عباس آباد خیابان میترا واگذار میشود تلفن ۸۵۲۷۲۰ و ۸۴۶۷۳۷

مغازه الکتریکی تعمیرکار با جواز و تلفن به قیمت مناسب لاله زار پائین تر از کوچه برلن پاساژ جواهری همکف واگذار میشود تلفن ۳۰۴۴۵۲

مغازه ۵ دهنه دربهترین منطقه خواربار فروشی بابروانه آب و برق تلفن کولر توالت زیرزمین انبار با اجناس وخالی فروشی تلفن ۹۲۳۶۲۵ مراجعه فرمائید

کارگاه تراشکاری
با تلفن و آب و برق وزیرزمین و پروانه کسب مساحت ۸۰ متر مربع واگذار میشود تلفن ۵۳۴۸۲۸
ا ـ ۱۷۰۵۱

واگذار میشود
ماشین آلات و جواز خشکشوئی درجه یک فوری و بدون واسطه واگذار میشود عصرها تلفن : ۹۶۲۸۳۱ و ۹۵۰۸۸۵
آ ـ ۱۷۱۵۴

بر خیابان نادرشاه ۱۵۰ متر زمین مغازه ، حیاط و اپارتمان بدون واسطه ۴۰۰ هزارتومان تلفن ۶۲۱۶۰۹
آ ـ ۱۷۱۹۰

یك کارخانه دو طبقه به مساحت ۶۰۰ متر و یك منزل مسکوني بازیربنای ۱۵۰ متر واقع درمیدان شهیاد با آب و برق و تلفن بفروش میرسد ۴۶۴۸۲

اجاره داده میشود

آپارتمان اجاره

آپارتمان اجاره
چهار اطاق وهال وسیع باکلیه تجهیزات مدرن واقع در جاده قدیم شمیران جنب سینما پاسیفیک بخانواده اجاره داده میشود بعدازظهرها به تلفن ۷۵۱۴۵۸ مراجعه شود .
۳ـ۱ آ ـ ۱۰۰۱۱۳

آپارتمانی دو اطاق خواب نوساز کف موکت اجاره داده میشود تلفن ۸۴۸۹۶۰
آ ـ ۱۷۲۵۵

یک طبقه ساختمان واقع در خیابان استخر دخانیات بر خیابان باسرویس کامل اجاره داده میشود تلفن ۵۴۶۶۱۸
۲ـ۱ آ ـ ۱۷۱۴۳

مورد نیاز برای اجاره

آگهی فوری

ساختمانی در خیابانهای از تخت جمشید بسمت شمال شهر که حداقل ۳۴ باب اطاق داشته باشد و مالک حاضر شود که به هزینه خود و یا به هزینه مستاجر در تمامی اطاق ها دستشوئی نصب نماید و تمام و یا حداقل نصف بیشتر اطاقها را دارای حمام کند کمتناسب برای هتل باشد نیازمندیم لطفا با تلفن ۸۲۷۴۸۷ تماس گیرند.
آ ـ ۱۷۲۴۰

مورد نیاز
یك طبقه از ۳ الی ۵ اطاق بر خیابان های تخت ـ جمشید یا آیزنهاور جهت دفتر کار نیازمندیم تلفن ۹۷۹۴۱۲ عصر ها

مورد نیاز اجاره
یك کارگاه با جواز تراشکاری بمساحت حدود ۲۵۰ متر مربع اجاره می شود تلفن ۹۳۹۷۵۸

مورد نیاز برای خرید

شمس آباد مبارك آباد خریداریم تلفن ۷۷۰۴۹۷

خانه‌های دست دوم ویلائی و مستغلاتی از ۶۰۰ هزار تا پنج میلیون تومان خریداریم تهیه مسکن کورش ۸۴۷۹۸۲ و ۸۵۳۷۳۶

خانه ۲۵۰ هزارتومانی خریداریم ۳۱۱۲۲۹
آ ـ ۱۷۳۹۸

خریدار خانه های دست دوم شمال شهر تلفن
۹۳۷۰۶۲

زمین

زمینهای افسریه شاه آباد شرق مشیریه خریداریم ۳۵۹۴۰۸

زمینهای ساختمانی در داودیه ، عباس آباد ، ونك سلطنت آباد خریداریم ۸۴۷۹۸۲ و ۸۵۳۷۳۶
آ ـ ۱۷۲۴۹

اراضی تهران پارس خریداریم ۷۸۰۰۶۱

اراضی تهران پارس خریداریم تلفن ۷۸۸۴۹

خریدار اراضی ساحلی وجنگلی شمال تلفن ۴۵۱۶۸ و ۶۶۲۴۵۹

خریدار زمین تهران پارس ـ ۷۹۱۳۶۶

زمین ساختمانی مرغوب در شمال شهر خریداریم صبحها ۹ تا ۱۲ تلفن ۶۶۷۵۳۳
آ ـ ۱۷۱۷۶

زمین‌های اطراف بابلسر را خریداریم صبحها ۹ تا ۱۲ تلفن ۶۶۷۵۳۳
آ ـ ۱۷۳۳۳

زمین تهران پارس خریداریم تلفن ۷۹۳۰۲۰

خریدار زمین تهران پارس تلفن ۷۸۱۹۲۶

خریدار زمین تهران پارس ۷۸۱۴۳۴

خرید زمین و خانه شرق تهران ۳۴۴۳۶۵

زمین‌های شمس آباد و مبارك آباد را خریداریم تلفن ۷۷۷۶۵۵

خریداراضی تهرانپارس ـ ۷۸۰۰۷۱
۱۲ـ۱ آ ـ ۱۶۸۲۳

زمین افسریه خریداریم ۳۴۱۳۵۹

بنگاههای معاملات املاك

مشاور املاك مهتاب
شما را با خرید وفروش املاك تهران با اطلاع میکند
۸۳۳۷۰۰ و ۸۳۳۹۰۰

دفتر مرکزی جلالی
خرید اراضی سعادت آباد و عباس آباد و درمقشلاق و شمیرانات و مبارك آباد تلفن ـ ۶۲۶۴۱۱ ـ ۶۲۴۱۹۳

دفتر پارس
مستغلات در شهر و مرکز معاملات املاك و عباس آباد و شمیرانات تلفن ۸۴۱۵۵۸

زمین صنعتی کارخانه و انبار جاده قدیم کرج جاده مخصوص ، جاده ساوه خریدار و فروشنده‌ایم تلفن ۹۵۹۷۵۵

اگر فروشنده املاك ساحلی. تهران .شمیران
باشید با ۳۱۹۷۸۴ یا پست لاله‌زار به بنگاه کوشان بفرمائید
آ ـ ۱۰۰۲۹۶

دفتر تهران بزرك
خرید و مروش زمین های صنعتی و غیره تلفن ۳۱۲۸۹۸

مهرشهر بزقش آباد گلشهر و گوهردشت خریدار وفروشنده‌ایم ۴۲۶۸۲

خانه‌های فروشی واجارهطالبیم ۹۳۳۷۴۷

بورس املاك شمیران
دفتر براتی ۸۷۳۵۷۵ـ۸۷۷۸۷۵

معاملات پول

پول موجود

پول

از ۵۰ هزار تومان ببالا فوراروی خانه ومستغلات ۸۳۰۸۳۵

پول

در مقابل چك کارمندی ملك ـ تلفن ـ اتومبیل
۴۳۵۲۸

پول فوری با سود بانکی

به اتومبیل ، تلفن ،ملك وچك کارمندی
۷۶۳۸۴۰

وام با چك کارمندی
۷۵۴۴۹۲

وام ببهر طریق
۹۳۱۷۳۱

پول فوری با سودبانکی در مقابل خانه مستغلات ۹۲۸۴۶۵

داد و ستد پول از یك میلیون ریال ببالا پاکپور ۶۶۴۶۱۸ و ۶۶۶۲۶۳

موسسه همکاریهای بنیادی توکل پول شما را در مقابل سند ساختمان زمین اتومبیل بمعامله می دهد .
تلفن ۶۳۰۸۲۶

خانه پول ـ فرح شمالی مرکز معاملات پول تهران ۸۴۸۳۸۸

دویست و پنجاه هزار تومان

پول شرطی موجود ۷۶۵۷۴۵

پول فوری با بهره بانکی روی سند ملکی،اتومبیل و چك کارمندی ۷۵۶۰۲۳

پول شرطی باسود بانکی در مقابل خانه تلفن: ۹۲۳۵۰۰۴

قلك وام میدهد
درمقابل مبیع ارزنده قلکفورا وام میدهد تلفن ۷۶۵۷۴۵

پول فوری با بهره ارزان در مقابل خانه ومستغلات ۸۳۹۵۰۰

پول ارزان و فوری
موجود استدفتر سام ۸۲۲۶۵۹
وام به اتومبیل و چك ۴۴۲۲۰

پول ۵ر۱ شاهی ۶۲۴۸۷۳

مورد نیاز

پول شرطی خود راجهت خانه و مستغلات بجائی اطلاع دهید که مرکز معاملات پول شرطی تهران است ۸۲۸۳۴۹

پول از ۲۰۰ هزار تومان ببالا با تضمین و اسناد معتبر برای کسب و معاملات تجارتی دربازار هزاری ۲۰ تومان مورد احتیاج است تلفن ـ ۶۶۳۷۶۰ بعد از ظهرها ۳تا۸

پول شرطي درمقابل خانه مستغلات فوری نیازمندیم ۹۲۸۴۶۶

بپول راکد شما درمقابل سفته و چك معتبر هزاری ۸۰ تومان بهره باتضمین میدهیم تلفن ۹۳۱۷۳۱ ۹۳۱۷۲۱ و ۹۳۱۸۲۱

بپول راکدشما باانتقال مبیع هزاری ۵۰ تومان سود میدهیم ۷۵۶۴۲۵

پول درمقابل خانه ارزنده نیازمندیم ۷۵۶۴۲۵

پول شرطی نیازمندیم ۸۳۹۵۰۰

پول شرطی نیازمندیم ۸۲۲۶۵۹

قبوض

وام در مقابل
فرش و جواهر ومازادارزیابی قبوض فرش زمین و مستغل و جواهر بانك کارگشائی تلفن ـ ۴۵۱۶۸ و ۶۶۲۴۵۹ و ۴۳۴۹۹

قبوض شهرداری بیواسطه خریدار. پاکپور ۶۶۴۶۱۸ ۶۶۶۲۶۳ و ۶۶۰۲۰۰

خریدارقبوض شهرداری ۴۵۹۵۷

معاملات تلفن

بنفع شماست قبل از خرید و فروش تلفن با ۸۵۳۰۳۱ تماس بگیرید.

بورس تلفن
خرید و فروش تلفن ۵۳۳۳۳۳ و ۲۴۰۹۰

خرید و فروش هر نوع شماره تلفن با نصب ۸۲۰۸۴۱

خرید و فروش تلفن
۳۱۷۴۳۷ اسلامبول کمپانی ۱۷ و ۲

خرید وفروش انواع تلفن با نصب ۶۶۷۸۵۰

فروش تلفن در هر مکان فوری تلفن ۷۷۰۰۵۸

تلفن با نصب فروشنده‌ایم ۹۶۰۱۰۲

فروش تلفن ۳۰۲۸۴۸

فروش تلفن ۵۳۳۰۳۰

فروش

فروش هرنوع شماره تلفن با نصب فوری ۶۶۵۷۵۷

خرید

تلفن در هر منطقه خریدار با نصب فروشنده‌ایم ۸۵۳۰۳۱

خرید هرنوع تلفن ۶۶۵۷۵۷

تلفن ۳و۷و۶۲
خریداریم ۳۰۳۲۳۷

خرید و فروش تلفن ۶۶۵۸۰۸

خرید تلفن در هر مکان فوری تلفن ۷۷۰۰۵۸

تلفن ۲ و ۵ فوری خریداریم ۵۳۵۷۴۴

تلفن ٤ و ٦ و ٨٩ خریداریم ۸۹۴۰۵۰

تلفن خریداریم تلفن ۹۶۰۱۰۲

خریدارتلفن شمیرانات ۸۷۰۴۱۰
۱۰ـ۱ آ ـ ۱۶۸۱۹

خریدار تلفن ۲۳۰۳۰

تزئینات ودکوراسیون

دلخواه

فقط با یک تلفن دراسرع وقت متخصصین ما ازنزدیکترین شعبه شرکت پلاستر در اختیار شما میباشند و شما میتوانید با شرایط دلخواه منزل و محل کار خود را با بهترین انواع کاغذ دیواری ، موکت،کفپوش

پلاستر

تزئین نمائید . دفتر بین شاه و امیراکرم ساختمان پلاستر
تلفن ۶۶۶۶۶۵
۶۶۷۶۱۶ و ۶۶۷۶۱۵
۴۴۰۴۱ و ۶۶۷۶۱۷
شعبه بازار بازار بین‌الحرمین بازار تحریر پاساژ زردوز تلفن ۵۳۳۷۹۷
شعبه گیشا ـ سی‌متری‌اول گیشا **۶۳۱۹۴۷ و ۶۳۲۹۱۴**
شعبه باغشاه سی متری سپه میدان باغشاه
تلفن ۶۶۰۷۷۲
نمایشگاه تجریش ـ میدان تجریش ۸۷۴۳۰۲

با ۳ تومان

با روزی سه تومان منزل ومحل کار خود را با بهترین انواع کاغذ دیواری . پرده‌کرکره . موکت و کفپوش تزئین فرمائید
تزئینات مارال ۹۷۵۵۱۸

۳ تومان

باروزی ۳ تومان کاغذ دیواری کفپوش ـ کرکره و موکت

ساناز
۹۲۳۹۲۰

نقدواقساط

پرده کرکره با ۵ سال ضمانت و کاغذ دیواری با ۲۰ درصد تخفیف موکت وکفپوش و افاف منزل تزئینات مهران تلفن ـ ۹۳۷۷۶۱

پلاستر

کاغذ دیواری
موکت وکفپوش
(با شرایط دلخواه شما)
دفتر مرکزی ۶۶۶۶۶۵
۶۶۷۶۱۶ ـ ۶۶۷۶۱۵
شعبه باغشاه ۶۶۰۷۷۲
شعبه بازار ۵۳۳۷۹۷
شعبه گیشا ۶۳۲۹۱۴
شعبه تجریش ۸۷۴۳۰۲

کاپیتال موکت
موکت ایده‌ال ۷۶۰۷۶۳

تزئینات ساحل ۸۴۳۱۹۶
کلیه بنائی رنگ امیزی ساختمان

دیوارکوب پلاستیکی ۷۷۵۷۷۵

موکت فوری تلفن ۷۷۵۷۷۵

کفپوش همه‌نوع فوری ۷۷۵۷۷۵
ا ـ ۱۵۷۶۳

کاغذ دیواری فوری ۷۷۵۷۷۱

برای ساختمان شما

پاکتان

انجام کلیه امور نظافتی نقاشی و دکوراسیون ساختمان ۸۳۸۱۷۲ و ۷۵۴۷۵۳

۳ تومان

با روزی ۳ تومان وبایک تلفن انواع کاغذ دیواری ـموکت و کفپوش برای منزلو محل کار شما نصب میشود تلفن های
۸۷۴۳۰۲ و ۶۶۰۷۷۲
۶۳۲۹۱۴ و ۶۳۱۹۴۷
۶۶۷۶۱۶ و ۶۶۷۶۱۵
۵۳۳۷۹۷ و ۶۶۷۶۱۷

اسفالت گرم وسرد
کلیه کارهای اسفالتکاری ، انبارها ، خیابانها وبامها در اسرع وقت باناز لترین قیمت تلفن‌های ۵۴۲۲۲۴ـ ۵۴۳۷۹۷

شرکت نشتجو

تشخیص وتعمیرمحل فرسودگی لوله های آب تلفن ۸۷۷۹۹۲ و ۸۷۷۹۹۳

شرکت نشتگیر

تعیین و تعویض محل آسیب دیدگی لوله‌های آب ۸۲۷۴۰۸

اکوستیک رابیتز

فروش و نصب سقفهای کاذب صادکو تلفن‌های ۸۱ـ ۷۶۱۲۸۰

شرکت ساختمان آسیا
سازنده اپارتمان ویلا بیمارستان در تهران و شهرستانها تلفن ۸۴۷۲۸۸

اسفالت و تعمیرات پیشروتلفن ۶۶۰۴۷۹

آسفالت و نقاشی ۶۲۵۷۳۲

لوله بازکني یکساعته ۷۶۵۲۴۴

لوله بازکنی شاهی
فوری ـ ۷۵۰۹۱۶

تحلیه چاه

تخلیه چاه

و لوله باز کنی پات با تخفیف مخصوص
تلفن ۴۷۶۳۴

تخلیه چاه

۵۳۷۸۱۷ و ۵۳۸۳۲۷

تخلیه چاه فوری
تلفن ۹۲۳۳۵۹

تخلیه و کندن چاه‌نو لوله‌بازکنی
تلفن ۵۳۸۷۱۵

تخلیه چاه

ولوله بازکنی
تلفن : ۵۳۱۷۰۵

تخلیه چاه

ولوله بازکنی
تلفن: ۵۳۲۵۵۰

تخلیه چاه

ولوله بازکنی
تلفن: ۵۳۷۱۸۳

تخلیه چاه و لوله‌بازکنی فوری ۸۷۰۵۹۱

گاز

بوتان گاز
قبول سفارشات گازاز۷صبح تا۷شب باشماره‌های ۵۹ـ۹۵۳۰۵۱
صدورکارت اشتراك ۳۱۳۱۶۳
سرویس وتعمیرات ۲ـ۳۱۳۱۶۱
دفترمرکزی وفروش ۱۵ـ۳۰۴۷۱۱
شکایات گازرسانی ۹۱۲۰۶۰
بوتان

گمشده

فقط چك شماره ۴۵۷۵۵۷ بانك ملی ایران شعبه ۱۷۸ میدان عباس اباد از حساب شماره ۱۶۰۷ و قطعه چك دیگری به شماره ۷۲۹۲۴۹ بانك ملی ایران شعبه ۱۲۸۱ خیابان جم از حساب شماره ۷۰۴۴۶ اینجانب با مقداری مدارك دیگر بسرقت رفته توضیح اینکه چکهای مزبور سفید مهر بوده و از درجه اعتبار ساقط است .
آ ـ ۱۱۸۱۷

چك شماره ۲۹۴۳۷۵ ج/۱۳ بانك پارس شعبه فردوسی بدون تاریخ به مبلغ یکصد هزار ریال مفقود گردیده و به بانك مربوطه اطلاع داده شد و از درجه اعتبار ساقط است
فرج‌اله ماء

چك شماره ۷۵۳۹۳۸ تاریخ سر رسید ـ ۱۸ر۱۰ر۵۳ مبلغ هفتصد هزار ریال و چك شماره ۷۵۳۹۲۹ بمبلغ هفتصد و پنجاه هزار ریال در تاریخ سر رسید ـ ۱۸ر۱۱ر۵۳ مفقودگردیده از درجه اعتبار ساقط است از یابنده تقاضا میشود بتلفن ۹۵۱۹۹۲ آقای مراد بختیار اطلاع دهند .

گواهینامه رانندگی بنام اینجانب محمد داروئی مفقود شده از یابنده خواهشمند است بتلفن ۸۴۹۴۰۳ اطلاع داده
آ ـ ۱۷۳۹۸

چك شماره ۶۲۲۰۸۲ جاری ۳۵۹ مورخه ۱۰ آذر ۱۳۵۳ بانك تعاونی سرچشمه مفقودگردیده از درجه اعتبار ساقط است.
آ ـ ۱۰۰۱۳۳

آگهیهای متفرقه

اسناد صعب‌الوصول شما را خریداریم بعد از ظهرها تلفن ـ ۶۶۰۴۷۹

کرکره چوبی
میشلر MISCHLER
سرما ، گرما و نور از کرکره چوبی میشلر عبور نمیکند
پارکت BW
نمایشگاه : شاهرضا کوچه فنرچی
۸۲۴۳۰۷ـ۸۲۹۳۹۰
۸۲۹۵۹۶ـ۸۲۴۸۷۰

شرکت تاسیساتی
آماده به همکاری با مهندسین جوان و فعال در سطحی کاملاگسترده و قابل اطمینان تلفن ۹۳۸۹۶۶
۲ـ۱

یك خبر مهم
تمام گوشت مصرفی چلوکبابی ملی از همدان تهیه میشود سر چشمه چلو کبابی ملی تلفن‌های ۳۰۳۹۱۱ و ۳۹۳۱۵۶

آگهی استخدام

سازمان صنایع دستی ایران وابسته بهوزارت صنایع و معادن برای اجرای طرحهای عمرانی در زمینه ایجاد و توسعه صنایع دستی در مراکز استانها و فرمانداریهای کل تعدادی کارشناس اقتصادی ، بازرگانی ، فنی و هنری (مربوط به صنایع دستی) را با داشتن حداقل مدرك تحصیلی لیسانس وبرگ پایان خدمت نظام وظیفه عمومی یا معافیت دائم بطور خرید خدمت بکار میگمارد.
از داوطلبان واجد شرایط دعوت میشود از تاریخ درج این آگهی لغایت دهم آذرماه سال جاری در ساعات اداری بهساختمان مرکزی سازمان واقع در خیابان ویلای شمالی شماره ۲۹۶ به‌امور اداری مراجعه فرمایند.
م‌الف ۱۷۰۲۸

دربازکن برقی اف باکس FFBOX
بافنلمرق اف اف
ساخت آلمان غربی
باگوشی نشکن و مغناطیسی منحصر بفرد
نماینده انحصاری ومرکز پخش ، شرکت کاوود میدان ۲۵ شهریور
با تلفنهای ۸۲۲۳۸۴ـ۸۲۳۶۹۸ـ۸۳۱۸۷۷
سفارش دهید تا در اسرع وقت نصب و تحویل گردد .

چوب پنبه تزئینی

زیباترین پدیده طبیعی
پوشش : دیوار ـ کف ـ سقف
نماینده پخش و فروش ۸۳۱۵۴۱ و ۸۳۲۹۵۴
نماینده پخش و فروش ۸۳۱۵۴۱ و ۸۳۲۹۵۴

لوله بازکنی

لوله بازکنی روزولت شبانه روزی ۴۷۱۴۳

لوله بازکنی ولوله کشی مقدم ۹۲۵۳۷۴

لوله بازکنی فوری
۸۵۲۵۶۸ ـ ۸۴۱۱۲۵

لوله بازکنی امید لوله کشی و تعمیر بنائی تلفن ۹۳۶۵۴۴

لوله بازکنی ولوله کشی دروازه دولت ۸۲۷۴۰۸

چاپخانه وماشین آلات

برای خرید و فروش چاپخانه دربست بامحل و بدون محل و خرید یا سفارش دادن هرگونه ماشین های چاپ و پاکت سازی و صحافی و جعبه سازی و کارتن سازی و لیوان سازی و گراور سازی و طلاکوبی و پرسهای مربوطه در سازمان فنی باژیل به آقای خوشقدم تلفن های ۵۳۴۵۹۲ و ۵۳۰۹۴۷ مراجعه فرمائید.
تهران سازمان فنی باژیل

آگهی استخدام

شرکت سهامی شیلات جنوب ایران برای تکمیل کادر پرسنلی خود به افراد زیر نیازمند است .
الف ـ لیسانسیه حسابداری یا بازرگانی با حداقل ۲ سال سابقه کار .
ب ـ حسابدار ـ دیپلمه ریاضی یا طبیعی دارای حداقل سه سال سابقه خدمت .
متقاضیان باید دارای برك پایان خدمت وظیفه و یادارای برك معافیت دائم غیر پزشکی باشند واجدین شرایط می ـ توانند از ساعت ۸ تا ۱۲ ایام هفته بجز روز های پنجشنبه و جمعه به کارگزینی شرکت واقع در خیابان امیرآباد شمالی روبروی پارك فرح اول کوی همدان مراجعه نمایند .
م الف ۱۶۶۶۹
شرکت سهامی شیلات جنوب ایران
۲ـ۱ ۱ـ۱۶۶۶۹

آگهی استخدام

نیروی دریائی شاهنشاهی تخصصهای مشروحه زیر را جهت خدمت در شهرستان های بندرعباس، بوشهر، خارك، منجیل ازطریق آزمایش و مصاحبه باحقوق مکفی استخدام مینماید:
پزشك متخصص بیهوشی جهت پایگاه دریائی بندر پهلوی.
مهماندار هواپیما باتحصیلات سوم متوسطه «فقطداوطلب زن پذیرفته میشود».
مکانسین موتوریست متخصص یخچال ، تهویه‌مطبوع. متخصص تنظیم پمپ‌های آنژکتور دیزل.باطری ساز. مکانیك دیزل. تعمیر کار عمومی دستگاه های بخار. لوله کش .قالب‌ساز. تعمیر کار برق‌فشار قوی. کویل‌پیچ.تعمیر کار موتور های‌بنزینی. تعمیر کار تلفن،نجار. آهنگر.ورق کار.خیاط. حکاك.ریخته گر. ساعت‌ساز. کارگر ساده.
میزان‌تحصیلات سوم متوسطه یابالاتر. ششم‌ابتدائی .

شرایط استخدام

۱ـ تابعیت دولت شاهنشاهی ایران.
۲ـ متدین بودن بیکی از ادیان «اسلام. مسیحی. کلیمی. زرتشتی ».
۳ـ داشتن صحت‌مزاج «به‌گواهی بهداری نیروی دریائی شاهنشاهی».
داوطلبین میتوانند جهت کسب اطلاع وثبت‌نام همه‌روزه باستثنای ایام تعطیل ازساعت ۸ الی ۱۶ به معاونت پرسنل دایره استخدام غیرنظامیان واقع درخیابان سپهبدزاهدی جنب مسجدالرحمن مراجعه نمایند.
م‌الف ۱۶۰۷۶

LEADING consulting engineering firm associated with major American and European consultants has excellent opportunities with high prospect and salaries for:

— PIPING DRAFTSMEN
— CIVIL and STRUCTURAL DRAFTSMEN

All applicants must have at least five years experience in their related fields.

Qualified individuals please refer to our office located at Soraya Ave. corner of Mojdehi, first block west of Roosevelt.

خانه شما را بخارجیان اجاره میدهیم

سازمان نیازمندیهای خارجیان
خانه شما را اجاره میدهد
۸۲۳۱۵۵ ۸۲۳۹۳۹
۸۲۸۱۰۶ ۸۲۳۹۳۹

مؤسسه نیازمندیهای خارجیان
خانه بخارجیان اجاره میدهد
۸۳۰۰۸۱ ـ ۸۳۰۰۸۲
۸۲۱۸۱۱ ـ ۸۲۱۷۲۳
۲۶۱ تخت جمشید مقابل سفارت آمریکا

مؤسسه ظفر ۷۷۷۷۴۶
خانه بخارجیان اجاره میدهد
۷۷۸۶۰۰ ـ ۷۷۸۵۸۹

مؤسسه امپایر ۷۷۷۵۰۰
خانه بخارجیان اجاره میدهد
۷۷۸۹۵۵ ـ ۷۷۲۲۲۲

مرکز اجاره بخارجیان
خانه شما را در کمترین مدت با بهترین شرایط بخارجیان اجاره میدهیم
تلفن ۷۷۶۶۲۵

مؤسسه امور خارجیان
مرکز اجاره تخت جمشید جنب بهار ۵۰۳
۷۵۱۷۸۲ ـ ۷۵۲۳۵۸

مؤسسه کوئیک
خانه بخارجیان اجاره میدهد
۸۵۵۵۵۱ ـ ۸۵۵۶۰۵

سازمان مسکن پارس
مرکز ۸۵۳۸۵۳
۸۴۸۴۲۴
اجاره ۸۵۷۵۸۵
بخارجیان

شرکت سلحشور
باگروه مجهزخود خیلی سریع اجاره بخارجیان
۶۳۳۶۷۴ و ۶۳۷۴۵۵

۸۳۵۱۲۰ ـ ۸۲۹۷۶۶
سازمان کورش
اجاره منازل بخارجیان

آژانس بین المللی
بخارجیان هر نوع مستغلات شما را مبله و غیر مبله‌اجاره میدهد ۸۳۰۸۴۲ ـ ۸۳۰۸۴۳

۲۴ ساعته
اجاره بخارجیان
۷۷۸۷۹۹
۷۷۹۱۱۸
سازمان نیازمندیهای بین المللی

ASIAN CO
شرکت آسیاکو
تلفن: ۶۲۲۰۶۵ ـ ۶۲۱۰۷
مرکز اجاره
خانه شما را بخارجیان وایرانی اجاره میدهد

تلفن ۴۰۰۰۰

مرکز فروش ویلا و اپارتمان بخصوص اجاره منازل بخارجیان
آ ـ ۱۷۱۶۳

آگهی استخدام

مدیریت مهندسی و تاسیسات نیروی دریائی شاهنشاهی جهت خدمت در پایگاهها تعداد ۱۲ نفر تکنسین متخصص دیزل ژنراتور که حداقل سه سال سابقه کار داشته باشند از طریق مصاحبه استخدام مینماید افراد واجد شرایط میتوانند همه‌روزه باستثناء پنجشنبه وجمعه به مدیریت مهندسی و تاسیسات نیروی دریائی شاهنشاهی واقع در خیابان تخت طاووس خیابان نورنبش کوچه هشتم مراجعه نمایند .
م الف ۱۶۶۷۴
۱ـ۱۰۰۳۳۲ ۱ـ۳

آگهی استخدام

انجمن توانبخشی جهت خدمت در سرای سالمندان به یکنفر آشپز نیازمند است ، متقاضیان میتوانند از تاریخ نشر این آگهی بمدت یکهفته بهکارگزینی انجمن واقع درشاهرضا، بین کالج و ویلا کوی سرشار شماره ۳۴ مراجعه نمایند.
م‌الف ۱۷۰۱۱

آگهی استخدام

باشگاه ورزشی شاهنشاهی یك نفر ماساژیست مرد را که دارای سه سال سابقه کار باشد برای اداره نمودن واحد سونا استخدام مینماید . داوطلبین بامور اداری باشگاه خیابان پهلوی مقابل الدورادو مراجعه نمایند .
۲ـ۱

آگهی استخدام

انجمن توانبخشی بیکنفر تکنیسین تاسیسات که دارای مدرك دیپلم تاسیسات یافوق دیپلم هنرستان در رشته مربوطه باشد نیازمند است داوطلبان میتوانند از تاریخ نشر آگهی بمدت چهار روز به کارگزینی انجمن واقع در خیابان شاهرضا بین کالج و ویلا کوی سرشار شماره ۳۴ مراجعه نمایند.
م‌الف ۱۷۰۱۰

POSITIONS VACANT

1. *SR. MECHANICAL ENGINEER*

B.S. degree in Mech. Eng., preferably from U.S., 5 years experience in mechanical design maintenance, and constructing of industrial facilities, fluency in reading, writing, and speaking English.

2. *SR. CIVIL ENGINEER*

B.S. degree in Civil Eng., 5 years experience in civil design and construction of industrial facilities. Additional emphasis on structural design experience would be desirable.

3. *SR. DRAFTSMAN*

High School diploma plus 7 years experience in technical drafting preparation of civil, mechanical and electrical drawings for industrial facilities. Good working knowledge of English.

Qualified Iranian national should apply in person between 8.00 to 11.00 a.m. and 1.00 to 4.00 p.m. Saturday through Wednesday at the Personnel Office, IRAN AIRCRAFT INDUSTRIES, No. 753, Pahlavi Ave. (south of Park Saie).

عروسیت مبارك، کانون هنرمندان تهران با میمنت وشکوه برگزارکننده مجالس عقد و عروسی شما همراه باانتخاب برگزیده‌ترین هنرمندان کشور. لطفا جهت دعوت از هنرمند دلخواه خود با کانون هنرمندان تهران خیابان پهلوی چهارراه امیر اکرم ساختمان کاشانی طبقه ششم شماره ٤ تلفن‌های **۶۶۸۴۱۲ و ۶۶۸۴۱۱** تماس بگیرید.

گزارش

آخرین مصاحبه باهنرپیشه‌یی زیبا ، جذاب وهنرمند

شرلی مك لین :

آلن دلون بعد از مریلین مونرو خوشگلترین موجود دنیا است!

یکبار « شرلی مك‌لین » به خبرنگاران گفت :

« آلن دلون » ، پس از مریلین مونرو، خوشگل ترین موجودی است که دیده‌ام !

این به هنگامی بود که‌شرلی مکلین و آلن‌دلون، با هم کار بازی در فیلم «رولزرویس زرد» را تمام کرده بودند و بهمین مناسبت عدیی‌از روزنامه‌نگاران با «شرلی» مصاحبه می‌کردند.

آلن‌دلون وقتی این جمله را شنید ، شانه‌هایش را بالاانداخت و گفت : فکر نمی‌کنم شرلی ، از گفتن این جمله ـ که طبیعی است از آن خوشم نیامده است ـ قصد تحقیر مرا داشته باشد . اما من هرگز از اینکه نظیر این‌حرفها بشنوم، بیمی به خود راه نمی‌دهم، حتی این جملات را با صدای‌بلند تکرار میکنم . خاصه اگرازجبهه جهان سینما چنین‌حرفهایی بگوشم برسد .

دلون : نازك ـ نارنجی ؟

آلن‌دلون راست می‌گوید : او نازك‌نارنجی و نازنازی نیست . مردی است ظریف و زیبا ، امابا ظرافت و زیبائی ، بزرگ نشده ، به گفته خود او ، زندگیش‌سراسر رنج و مبارزه بوده است :

«در هفده سالگی به جبهه‌های جنگ هندوچین رفتم . چهار سال تمام در جبهه‌های جنگ بودم . و پس از آن ، وقتی به کشورم برگشتم، برای من که تحصیلات درخور توجهی نداشتم و حرفه و صنعتی هم نمیدانستم ، کار پیدا نمیشد، ناچار به کارهای موقتی مختلفی دست زدم که همه آنها رنج‌آور و مشقت‌بار بود : باربر شدم ، شاگرد قصاب شدم، در «بار»ها کار کردم و ... به این ترتیب بود که زندگی ، در کوره دشواریها مرا گداخت و از من مردی ساخت که امروز خیلی‌هااو را به‌عنوان یکمرد خشن، بیرحم، بی‌عاطفه، بدخلق، پست ونفرت‌انگیز می‌شناسند .

من وقتی با «آلن‌دلون» شروع به مصاحبه کردم از او خشمگین بودم، زیرا او ، روز پیش با آن که قبلا باهم قرار ملاقات داشتیم، ده ساعت تمام مرا پشت صحنه فیلمبرداری معطل کرد و همچنان بی‌اعتناء به من ، به کار خود در برابر دوربین ادامه داد . اما او بعد ـ شاید برای دلجویی از من ـ با لبخندی که‌معنایش را ندانستم، ازمن دعوت کرد که با هم شام بخوریم

من از این بابت ناراحت بودم‌و این را به او گفتم . حتی گفتم که ممکن بود دعوت او را رد کنم . و او با غرور گفت :

★ با شرلی‌مکلین در فیلم «رولزرویس‌زرد» . شرلی پس از پایان این‌فیلم‌بود که گفت‌آلن‌دلون را پس از مریلین‌مونرو ، زیباترین موجود دنیا میداند .

را با او مطرح باید کرد... به همین جهت است‌که من این‌روزها دیگر از مصاحبه‌کردن طفره‌میروم و به خبرنگاران هنری چندان‌روی خوش نشان نمیدهم .»

● اما همین، باعث تنفر آنها ازتو میشود.

«چه مانعی دارد ؟ این روزنامه‌نویس‌ها حاضرند‌همه‌چیز را بخاطر لذتی که خود از (نابودکردن) میبرند ، از بین ببرند ..... افسوس که قلم

★ چهره دیگری‌از آلن‌دلون مردی که از باربری و شاگرد قصابی شروع کرد و امروز موفق ترین مرد سینمای جهان است ...

در دست آنهاست ، وراستش رابگویم که هنوز زور من به آنها نرسیده است . امااگر به من هم اجازه میدادند قلم بدست‌بگیرم وآنچه را که می خواهم بنویسم آنوقت می‌دیدید که‌چه بلایی به‌روزشان می‌آوردم ... ولی در وضع‌فعلی این کار سودی ندارد : پیش‌از آن که من صحبتی بکنم‌وحرفی به زبان آورم ، آنها حسابش راکرده‌اند که از قول من چه ها باید بنویسند !»

دلون : فرانك سیناترا

آلن دلون ادامه‌میدهد:«مثلا گاهی آنها می نویسند که‌دلون درست مانندفرانك‌سیناتراست. این حرف یعنی چه ؟ ممکن است این جمله در یك‌مقاله، چیز جالب و هیجان انگیزی باشد، ولی واقعیت ندارد. اصلا من راجع به سیناترا چه‌می‌دانم ؟ هیچ! من اصلا او را نمی‌شناسم !البته استعدادش‌را می ستایم و از این که در شصت سالگی هنوز اینقدر محبوب مانده است ، تحسینش می‌کنم . اما از خود می‌پرسم که براستی من چه شباهتی می توانم به‌او داشته باشم ؟»

مثل این‌که درددل های اوتمام شدنی نیست: «گاهی‌اوقات‌روزنامه نویس ها سئوال‌های عجیب‌وغریبی می‌کنند. مثلا:ـ آقای دلون ،شما چرا هم تهیه کننده سینما ،هم هنرپیشه ، هم‌پرورش دهنده‌اسب، هم برپا کننده مسابقات بوکس هستید ؟چرا کار های خود را محدود نمی کنید؟ ... و من‌چقدر باید زحمت بکشم تابرای آنها توضیح بدهم که‌تصورشان‌نادرست است: من درکار های زیادی‌دست ندارم بلکه این دیگران‌هستند که کم فعالیت می‌کنند، از همه نیروی کارو فعالیت خود استفاده نمی کنند، شجاعت مبارزه ندارند وکم‌کاری آنها، کار معمولی و عادی مرا زیادو عجیب جلوه‌می دهد. چه مانعی دارد؟من ازمسابقه بوکس خوشم می‌آید و حالا که امکان برپاکردنش را دارم ، این کار رامی‌کنم ـ در مورد اسب هم، چون از آغاز جوانی به‌اسب علاقه‌داشتم اماپول خریدنش را نداشتم ، حالا که پولش‌را دارم اسب های رنگارنگ‌از نژاد های مختلف می‌خرم. تهیه کنندگی سینما هم در ردیف کار اصلی‌من است، بویژه‌آن که سرمایه‌فیلم را خودم میدهم تا مجبور نباشم هر نقشی راکه تهیه‌کنندگان به من تحمیل می‌کنندبازی کنم ... متاسفم ، اما اینطور استنباط‌می کنم که مردم ازموفقیت من‌چندان خوشحال نیستند . باور کنید بسیاری از آدمها،خیلی خوشحال میشوند اگر مراکه دراوج‌موفقیت هستم، اقلا دریك مورد آدم بدبختی بدانند . مثلا اگر فردا اعلام کنم که مبتلا به سرطان شده‌ام ، خیلی ها از دشمنی با من دست خواهند شست وحتی دلشان به حالم‌خواهدسوخت !...»

* راستی در مورد تحمیل نقش از طرف تهیه کننده ها حرف زدید. خوب، حالا مدتی است که شما فقط در نقش گانگستر ها ظاهر میشوید.حالا که مساله تحمیل نقش ازطرف تهیه کننده ها در میان‌نیست، فکر نمی‌کنید دیگر این نقش خسته کننده شده است ؟ مخصوصا که در پایان بیشتر فیلم هایتان نیز کشته می‌شوید...

«بله . شاید همینطور باشد. اما در حقیقت این مردم‌ـ یعنی تماشاگران فیلم هایم ـ هستند که ایفای چنین نقش‌هائی را بمن تحمیل میکنند. زیرا تاکنون چند بارتصمیم‌گرفته‌ام دراین نقش‌ها تنوعی به وجود آورم ، ولی فورا متوجه شده‌ام که مردم ، مرا درقالب جدید روی پرده‌ام نمی‌پسندند .»

دلون: پشت پرده

★ آقای دلون! زندگی شما مانند زندگی‌قهرمانان فیلم‌هایتان پراز تضاد و براستی قابل‌بحث است. اما میدانم‌که شما درباره زیروبم‌های این زندگی، درباره شرکت در جنگ هندوچین در هفده سالگی ، ورود به سینما پیدا شدن جسد دوستتان ـ «استفان مارکوویچ» ـ در یک زباله‌دانی‌عمومی، حرفی‌نخواهید زد .....

«چرا ، حرف میزنم . اما اول این را بگویم‌که این‌داستان‌ها در اصل ماجراهای کوچکی است که شایعه‌پردازان به آن شاخ وبرگ داده‌اند .... آنقدر در این میان دروغ گفته شده که حقیقت بنهان مانده‌است.. اما پنهان نمی‌کنم که من در ایام کودکی و نوجوانی رنج بسیار کشیده‌ام و همین رنج‌های ایام کودکی است مرا این چنین قوی‌ساخته است. البته اینهمه رنج و مرارت، بسیارچیزها را هم درمن کشته است. هیچکس نمیداند این آلن‌دلونی که بسیاری او را مرد پستی می‌دانند ، چه رنج‌هایی کشیده است و چگونه در کودکی، ازکوچکترین چیزهایی که هرکودکی به‌آن نیازمند است، محروم بوده است...»

آلن‌دلون زیبا و جذاب، بغض کرده بود و به روشنی در چشمهایش ـ یک جفت‌چشم شفاف که متخصصان زیبائی، آنهارا مظهر زیبایی اومیدانند‌ـ برق اشک دیده میشد : «من ازیک‌پدرو مادر واقعی‌برخوردار نبوده‌ام ، چهار ساله که بودم پدر و مادرم از یکدیگر جدا شدند، پدرم زن دیگری گرفت و مادرم زن مرد دیگری شد و هر دو صاحب فرزندان دیگری شدند که مرا از یادشان برد .. من که دراین میان یکه و تنها مانده بودم ، تا هفده سالگی با عذاب زندگی‌کردم. وقتی‌مدرسه را تمام کردم ، مادرم مرا پیش ناپدری‌ام ، که مغازه قصابی داشت ، فرستاد و من پیش او مشغول شاگرد قصابی شدم ... درهفده سالگی،یک وطن‌پرست دوآتشه بودم . و همین باعث شد تصمیم به شرکت در جنگ هندوچین بگیرم و برای وطنم بجنگم . برای رفتن من به جبهه جنگ لازم بود که پدر و مادرم ورقه‌یی را امضاء کنند وقتی به‌سراغ آنها رفتم ، هردو بدون‌معطلی ورقه را امضاء کردند ، بی‌آنکه ذره‌یی برای جان‌من‌نگران شوند ، یا حداقل در یک جمله خطرات ناشی‌از شرکت درجنگ‌رابرایم تشریح کنند ... اما امروز ، اگر پسرم‌ازمن چنین تقاضایی بکند، تاسرحدجان‌دربرابرش‌ایستادگی میکنم. من‌درهفده سالگی‌صحنه های‌وحشتناك جنگ را دیدم و چهار سال تمام شاهد مرگ‌و میر دوستانم بودم . و هنگامی که پس از چهار سال‌ـ در ۲۱ سالگی ـ از جنگ برگشتم ورود به اجتماع برایم مشکل بود ، چون‌حتی‌طرز رامرفتن و حرف زدن‌دریک جامعه دور ازجنگ را فراموش کرده بودم ... با اینهمه ،اگر امروز به جایی رسیده‌ام ، همه‌را مدیون‌شرکت در جنگ هندوچین هستم،اما هرگز نمی‌توانم پدر و مادرم را بخاطر آنهمه بی‌توجهی به زندگی من ، ببخشم ...»

آلن دلون :

در ۱۷ سالگی ، شاهد جنگهای خونین در ویت‌نام بودم

●

من زندگی را با حمالی، قصابی و عرق فروشی شروع کردم

●

خیلی‌ها دلشان‌میخواهد من‌سرطان بگیرم

فقط هواپیمائی بریتانیا میتواند اینهمه امکانات را برای پرواز به آمریکای شمالی ازطریق لندن دراختیار شما بگذارد.

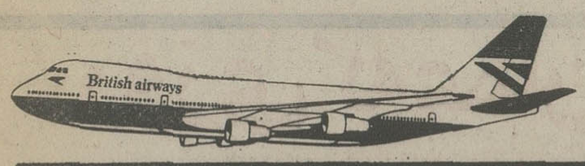

پروازهای روزانه ازتهران باهواپیمای جمبوجت ۷۴۷

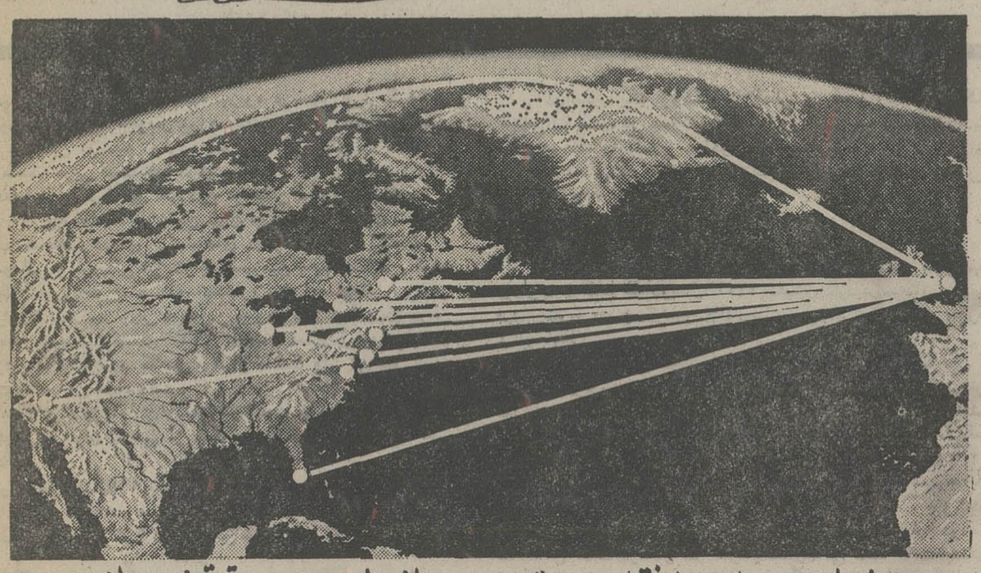

روزهای جمعه هرهفته سریعترین پروازهای بدون توقف به لندن

پروازهای روزانه ازلندن به‌نیویورك ، واشنگتن ، دیترویت ، میامی ، مونترال وتورنتو باجمبوجت ۷۴۷ ، همچنین پروازهای روزانه به‌بوستون ، فیلادلفیا ولوس آنجلس وپنج پرواز هفتگی به‌شیکاگو باجمبوجت ۷۴۷

برای کسب اطلاعات بیشتر با آژانس مسافرتی خود و یا هواپیمائی بریتانیا تماس بگیرید.

British airways

ما از شما بیشتر مواظبت میکنیم

تهران : خیابان شاهرضا شماره ۳۲۳ ـ تلفن ۶۰۱۶۲۵ ـ آبادان ، سان شاین آکاد ـ تلفن ۳۱۵۴ ـ ۲۴۷۲

نماینده کل فونیتل در ایران

از چپ براست آقای احمدطاهری مدیر عامل گرل‌من نماینده بین‌المللی فونیتل و تورج طاهری معاون‌شرکت

آقای گرل‌من نماینده فونیتل در اروپا که جهت بازدید و عقد چندین قرارداد تحویل نمایندگی‌و قبول سفارشات عمده کالا از کشورهای آسیائی ونمایندگی‌های خود در کشورهای مختلف به ایران آمده اظهار داشت فونیتل در تمام‌کشورهای اروپائی‌نمایندگی داشته و با کادری ورزیده و سرمایه‌ای قابل ملاحظه تاکنون توانسته نمایندگی انواع کالا از کشورهای مختلف دنیا را بطور رسمی در اختیار بازرگانان و شرکت‌های مختلف قرار دهد . این نمایندگی از شهرتی جهانی برخوردار است و امیدواریم‌فونیتل ایران بتواند در زمینه عرضه نمایندگی وتحویل‌عمده کالاگامهای موثری برداردضمنا شرکت فونیتل در ایران با جمع‌آوری بیش از ۲۰۰ نوع محصول جدید کشور‌های مختلف این امکان را بوجود آورده تا کسانیکه علاقمند به گسترش فعالیت خود از طریق کسب‌نمایندگی‌و سفارش‌محصولات جدید میباشند با توجه به علاقه‌و نوع فعالیت خودمحصولات‌موردنظر را انتخاب و نسبت به فعالیت در آن رشته اقدام نمایند .

دانشجوی دانشگاه‌ملی باتشتك پپسی کولا ۱۰۰/۰۰۰ ریال برد

هزارها جایزه هزار ریالی و صدها جایزه ده هزار ریالی ودهها جایزه یکصد هزار ریالی در زیر تشتك‌های پپسی کولا قرار دارد

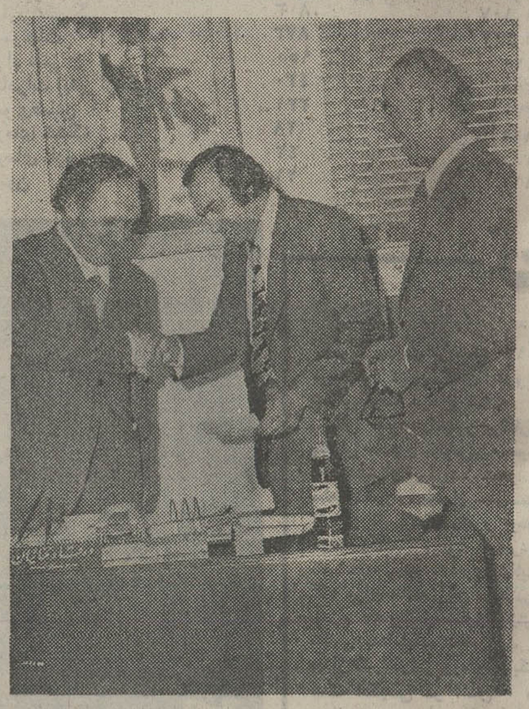

آقای فدائیان مدیر کارخانه پپسی‌کولا وآقای‌نوررئیس حسابداری‌پپسی کولا درحال پرداخت چکیکصدهزار ریالی به آقای حسین احمدزاده دانشجوی پزشکی دانشگاه ملی (برنده جایزه).

در شماره پیش اعلام شد که دانشجوئی از دانشکده پزشکی دانشگاه ملی‌ایران برنده جایزه یکصدهزار ریالی پپسی‌کولا شده است .

مسابقه ازچه روزی شروع شد

آقای فدائیان مدیر کارخانه پپسی‌کولا در این مورد اظهار داشت که کارخانه پپسی‌کولا هرچندگاه یکبار بعنوان تشکر و قدرشناسی از مصرفکنندگان و فروشندگان محصولات کارخانه، برنامه‌ای‌تشویقی ترتیب میدهد، تا هریک از آنها بسهم خود از مزایای این برنامه استفاده نمایند. او گفت : از ۲۹ مهرماه امسال برنامه تشویقی اخیر بمرحله‌اجرا درآمد وطی آن صدهاهزارجوائز پپسی، رایگان، ده ریالی، یکصد ریالی، و هزارها جوائز یکهزار ریالی و صدها جوائز ده هزار ریالی و دهها جوائز یکصد هزار ریالی درنظرگرفته شد، ومصرف‌کنندگان با بازکردن بطری‌های پپسی‌کولا و برداشتن چوبپنبه داخل سر بطری توانستند از جوائزپیش‌بینی‌شده استفاده‌نمایند.

برنده یکصد هزار ریالی دانشجوی دانشگاه ملی

آقای حسین‌احمدزاده دانشجوی سال آخردانشکده پزشکی‌دانشگاه ملی روز یکشنبه ۲۶ آبان ماه از کافه‌تریای دانشگاه یک بطری پپسی‌کولا خرید و ازداخل تشتک چوبپنبه را جدا ساخت، رقم یکصد هزار ریالی را مشاهده‌کرد. او که باورش نمی‌آمد برنده یک جایزه یکصدهزارریالی شده‌تشتک را به دوستان ارائه دادو آنها گفتند که برنده یکصد هزار ریال شده، با خوشحالی رفقای خودرا با تشریک مساعی آقای طاهری مدیر بوفه دانشگاه ملی به‌نوشیدن پپسی‌کولا دعوت کرد.

در کارخانه پپسی کولا

آقای دکتر حسین احمدزاده اظهار داشت پس از اطمینان از اینکه واقعا برنده هستم فورا به کارخانه پپسی‌کولا مراجعه کردم‌و در کارخانه آقایان فدائیان مدیر کارخانه ، سرهنگ نور رئیس حسابداری ، عطائی مدیر فروش با گرمی‌از من استقبال کردند و دراطاق‌مدیر چک‌شماره ۷۸۷۰۵۱ مورخ ۵۳٫۸٫۲۶ بانک صادرات صادر و باینجانب تسلیم گردید.

آقای‌احمدزاده در جواب‌اینکه ازاین مبلغ چگونه‌استفاده خواهید کرد . گفت : من‌اینک مشغول گذراندن تز هستم و از این مبلغ برای فراهم‌آوردن موجبات‌نوشتن تز استفاده خواهم کرد.

حق به حقدار رسیده

آقای احمدزاده اضافه کرد هنگامیکه دبستانی بودم از پشت ویترین کارخانه پپسی‌کولا جریان برشدن بطری‌ها را تماشا می‌کردم . در آن روزها دستگاه اتوماتیک برای نوشابه‌سازی غیر الکلی‌منحصر بکارخانه پپسی‌کولا بود ودرهمان حال از اینکه در کشور ما نیز چنین دستگاههائی مشغول کار شده است بسیار خوشحال بودم او اظهار داشت که از آن‌تاریخ ببعد فقطپپسی‌کولا می‌نوشیدم و اکنون می‌بینم کمحق بحقدار رسیده است .

در این موقع مدیر کارخانه از اینکه جائزه یکصد هزار ریالی ، نصیب یکی از دانشجویان‌کشور شده اظهار مسرت کرد و گفت : آقای‌ثابت بنیان‌گذار صنعت‌نوشابه سازی‌غیرالکلی درایران ویکی از خادمین شاه ومیهن‌ازشنیدن‌این‌خبر که یکی از جوائز یکصد هزار ریالی پپسی‌کولا نصیب دانشجو شده‌خوشحال خواهد شد .

تعدادی ازدانشجویان دانشگاه‌ملی درحال نوشیدن پپسی‌کولا

قابل توجه‌جویندگان کار

از جویندگان کار برای مشاغل زیر دعوت میشود‌جهت مصاحبه و راهنمائی شغلی تا تاریخ ۵۳٫۸٫۲۸ به مرکز کاریابی و اشتغال اراك واقع در خیابان ملك و در شهرستان‌ها به نزدیکترین مرکز کاریابی‌واشتغال محل سکونت خود مراجعه نمایند کارگران‌ماهر و نیمه‌ماهر که دارای گواهینامه مهارت حرفه‌ای‌ازمراکز آموزش حرفه‌ای ذیصلاح باشندحق‌تقدم خواهندداشت.

ردیف	نام شغل	جنس	سن	تحصیلات	سابقه کار	تعداد
۱	حسابدار کارگاهی	–	–	دیپلم	۳ سال	۱ نفر
۲	کارتکس‌من	–	–	دیپلم	۱ سال	۱ نفر
۳	کمك انباردار	–	–	دیپلم	۱ سال	۸ نفر
٤	انباردار	–	–	دیپلم	۱۰ سال	۱ نفر
٥	تکنیسین گازکربنیك	–	–	دیپلم	۳ سال	۱ نفر
٦	تکنیسین ساختمان	–	–	دیپلم	۲ سال	۱ نفر
۷	انباردار	–	–	سیکل	۲ سال	۱ نفر
۸	ورقکار درجه یك	–	–	ششم ابتدائی	۵ سال	۱ نفر
۹	برشکار درجه یك	–	–	ششم ابتدائی	۵ سال	۱ نفر
۱۰	نقشه‌کش	–	–	دیپلم	۲ سال	۱ نفر
۱۱	دیس‌پیچر	–	–	دیپلم	۲ سال	۱ نفر
۱۲	برنامه‌ریز	–	–	دیپلم		۱۳ نفر
۱۳	مهندس مکانیك	–	–	مهندس	۲ سال	۱ نفر
۱٤	روش‌نویس	–	–	مهندس متالوژی	۲ سال	۱ نفر
۱۵	متدنویس کارگاهی	–	–	دیپلم	۱۰ سال	۳ نفر
۱٦	مهندس متالوژیست	–	–	مهندس	–	۱ نفر
۱۷	مهندس مکانیك	–	–	مهندس	–	۱ نفر
۱۸	دبیرفنی مرکز آموزش مکانیك	–	–	مهندس مکانیك	–	۲ نفر
۱۹	مهندس صنایع	–	–	مهندس	–	۱ نفر
۲۰	مهندس تاسیسات ضروری	–	–	مهندس	–	۱ نفر
۲۱	حسابدار	–	–	دیپلمه	۳ سال	۱۵ نفر
۲۲	حسابرس پیش‌بین	زن	–	دیپلمه	–	۱۲ نفر

اداره کل اشتغال ـ وزارت کار و امور اجتماعی

عمان امروز:

کشوری پرتحرک، پرتوان و پرتلاش

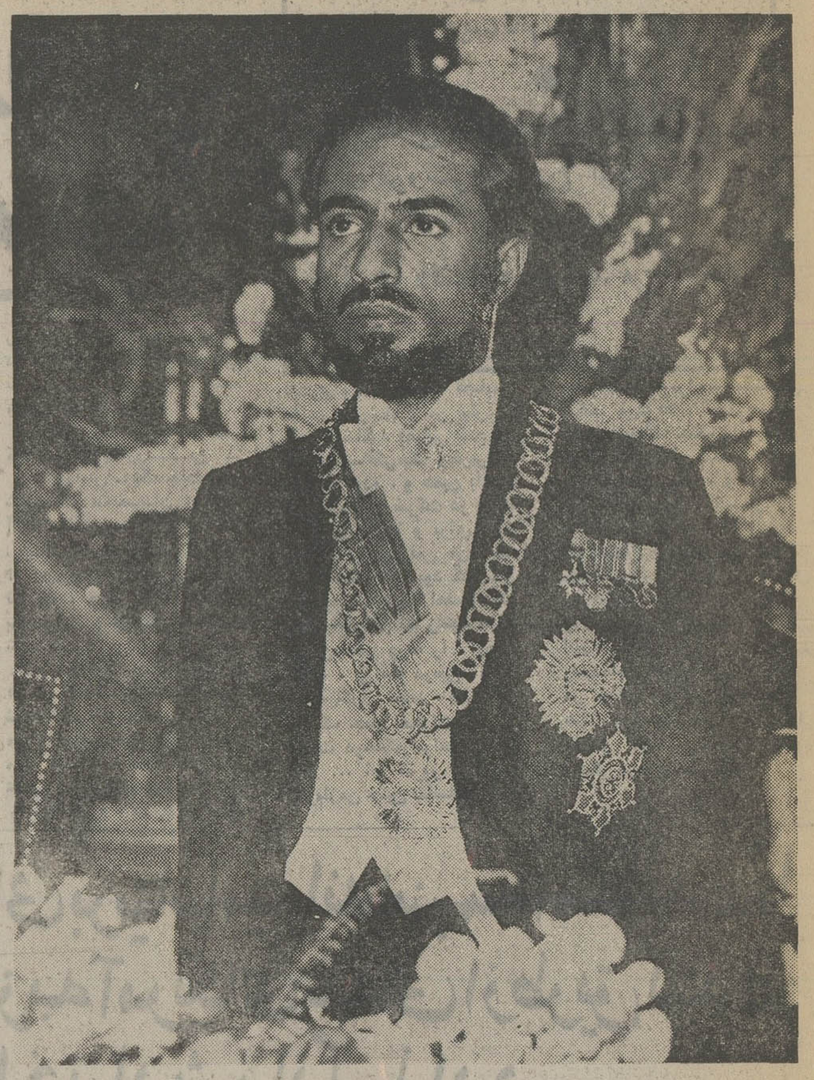

سلطان قابوس بن سعید بن تیمور رهبرعمان نوین و پیشرو

درهای دنیای تازه بروی ملت عمان گشوده شد
عمان درراه آینده‌ای بهتر گام برمیدارد
رفاه عمومی وپیشرفت کشور

اشاره

عمان سلطان نشین مستقلی است که سلطان قابوس بن‌سعید در ژوئیه ۱۹۷۰ رهبری آنرا پس از پدر سلطان سعیدبن‌تیمور بعهده گرفت. پس از تسلط سلطان قابوس اوضاع عمان از نظر کشاورزی، فرهنگ و بهداشت، حمل و نقل ارتباطات پیشرفت و توسعه قابل ملاحظه‌ای را بدست آورد. روزنامه اطلاعات برای آگاهی خوانندگان‌وشناخت‌بیشتر این‌سرزمین کهن‌سال که امروز یکی‌ازاعضای سازمان ملل‌متحدو جامعه عرب است گزارش ویژه‌یی تهیه کرده است. امید آنکه این گزارشها موجب شودکه‌خوانندگان اطلاعات در جریان تحولات تازه سلطنت نشین عمان قرارگیرند و آگاهی‌شان برآنچه در این کشور که‌موقعیت خاصی‌رادر خلیج عمان، دریای عمان و دهانه خلیج فارس دارد افزون‌گردد.

درعمان امروز هر روز قدمهای تازه‌ای در جهت ایجاد یک‌رفاه کامل و بی‌خلل برای ملت‌برداشته میشود. تاسیس مدارس، بیمارستانها، رستورانها، هتلها وسایر اماکن عمومی که سابقا برای ملت عمان حالت‌یک‌رویای دور و دست‌نیافتنی را داشت امروزه بتدریج یکی پس‌ازدیگری بوجود میاید و احتیاجات مردم را همچنانکه شایسته آن هستند از میان میبرد. آب آشامیدنی مورد نیاز مردم اخیرا به‌طریق کاملا بهداشتی تامین میگردد. لوله‌کشی آب‌آشامیدنی برای‌بار اول توسط یک شرکت‌انگلیسی به‌مرحله اقدام‌درآمد و ۱۵۰۰۰۰ پوند برای اینکار اختصاص یافت.

برق و الکتریسیته به مقدار کافی برای مصارف عمومی در اختیارعامه‌قرارگرفت. گردشگاهها و کرانه‌های زیبائی جهت‌صید ماهی و انواع صدف یا برای شناوری وجود دارد و محدودیت استفاده از آنها که سابقا کاملا حکمروا بود از زمان سلطنت سلطان قابوس بکلی ازبین رفته است.

جنبش اصلاحی اعلیحضرت سلطان قابوس ملت عمان راازچنگ استثمار سالهای طولانی نجات داد و به آنها آموخت‌که میتوانند آزاد بیاندیشند و به آزادی اندیشه های خود را به مرحله‌عمل درآورند. دولت‌عمان تصمیم دارد درشهر تازه‌مسقط که چند کیلومتر دورتر ازشهر قدیم در یک دشت وسیع‌مشرف برکوههای «بلدنو» نزدیک به دریای سرخ بنای آن شروع شده است هتل هائی براصول معماری و تجهیزات هتل های جدید بنا نماید هم‌اکنون دراین شهر در مدت چند سال که از حکومت سلطان قابوس‌بن سعید میگذرد ده‌ها عمارت بلند هشت وده طبقه بالا رفته که بعضی‌از آنها پایان پذیرفته و در نظر است وزارتخانه‌ها و ادارات دولتی در این شهر متمرکزشود همچنین آپارتمانهائی برای سکونت کارمندان دولت دردست ساختمان‌قرارگرفته و سفارت‌خانه‌ها وتاسیسات دیگرتدریجا دراین شهر جدید بوجودخواهد آمد. اقدامات اصلاحی حکومت ترقی‌خواه سلطان قابوس تنها در بوجود آوردن شهر جدید متمرکز نشده بلکه درطول چند سال که از عمر سلطنت وی می گذرد در گوشه و کنار کشور و در خود شهر مسقط ساختمان های جدید آماده شده وازهمه مهمتر احداث فرودگاه بین‌المللی عمان است در منطقه (السیب) که‌اخیرا پایان پذیرفته و هواپیما های جت بوئینگ نیز مینشینند و تا چند ماه دیگر این فرودگاه به صورت مدرن اتمام خواهد یافت و پایتخت سلطان نشین عمان را با پایتخت‌های جهان مرتبط خواهد ساخت. راه‌از فرودگاه به سوی شهر(السیب) ومسقط آسفالت شده وهمچنین کار ساختمان راه مطرح وحمار بطول ۲۳۵ کیلومتر اتمام یافت ونیز احداث سه راه آسفالته دیگر از راه السیب به نزوی پایتخت سابق عمان بطول ۱۳۲ کیلومتر و راه صحار به عین بطول ۷۵ کیلومتر ادامه‌دارد.

فرودگاه قبلی عبارت از یکباند خاکی کوتاه برای هواپیماهای کوچک بوده که در کنار کوه های بلند مشرف برمسقط احداث شده بود و هواپیما های دو موتوره با احتیاط میتوانستند در این فرودگاه برزمین‌بنشینند. هم‌اکنون راه هوائی میان‌کویت و عمان با هواپیماهای بوئینگ انجام میشود و نیز هواپیماهای جت خلیج مرتبا میان مسقط وپایتخت‌کشورهای‌ساحلی مانند دوبی، ابوظبی، قطر، بحرین در رفت وآمد هستند.

عمران بنادر

از کارهای عمرانی دیگری که در سالهای اخیر شروع شده است ساختمان بندر قابوس‌است که در شهر (مطرح) نزدیک‌مسقط بانجام رسیده، اسکله‌ای بطول هزارپا وعمق ۱۴ پا برای‌پذیرفتن کشتی های کوچک آماده شده است و مرحله دوم این برنامه بنای سکله دیگری به طول ۵ هزارپا و بعمق ۳۳ تا ۴۵ پا میباشد که ساختمانش تا پایان سال‌جاری اتمام خواهد پذیرفت و هزینه این برنامه بالغ بر ۱۹ میلیون‌لیره‌است همچنین‌ساختمان بندری در اطراف شهر سلاله (ظفار) از دو سال پیش شروع شده که دو میلیون لیره هزینه آن برآورد شده این بندرگاه سرزمین عمان را از شمال به جنوب از راه دریا تسهیل‌خواهد کرد.

سلطان قابوس نه فقط درمقام ایجاد شهر تازه‌ایست در کنار مسقط که اکنون دست بکار تاسیسات آن شده‌اند وبزودی وزارتخانه‌ها به آنجا انتقال خواهد یافت بلکه برای تجدید ساختمان شهر «مطرح» نیزپروژه بزرگی تهیه گردیده‌که بالغ‌بر۲۵ میلیون لیره خواهد شد ویکی از بزرگترین برنامه‌های عمرانی عمان بشمار میرود واین شهر جدید گنجایش بیست هزار جمعیت را خواهد داشت وکلیه تاسیسات مدرن در آن بوجود خواهد آمد، بدیهی‌است اجرای این برنامه‌های بزرگ عمرانی‌که کمال ضرورت‌را برای یک‌کشور مصیبت دیده‌دارد مستلزم تلاش و کوشش قابل ستایشی می باشد.

پیام سفیر کبیر کشور سلطنتی عمان در تهران

اسماعیل خلیل الرصاصی سفیر کبیر کشور سلطنتی عمان در تهران

به فرمانده الهامبخش و رهبر بزرگی که در برابر تمام مشکلات زمان ایستادگی کرد و کشورش را از انزوا بیرون کشید و کاروان سازندگی کشورش «عمان» راکه روزی امپراتوری‌بود، رهنمون شد... به اعلیحضرت‌سلطان قابوس‌بن سعید که‌با رهبریهای خود زندگی را بکشوردمید وبرای پیشرفتش طرح‌ریزی کرد و پیروزمند و موفق بیرون آمد.

همچنین تبریکات صمیمانه را بمناسبت سالروز تولد آن اعلیحضرت در هیجدهم نوامبر ۱۹۴۰ تقدیم داشته و عمری «سعادتمندانه» و «دراز» و سرشار از آنچه امید است و عمانی را که از بوته نسیان بیرون کشید تا بار دیگر به‌عظمت و افتخارات گذشته‌اش بازگرداند سعادتمند میسازد آرزومیکنیم. موقعیکه‌اعلیحضرت عقب افتادگی کشور را احساس کردند‌اجار شدکه اززمان پیشی‌گیرند‌تا همگام کاروان تمدن پیش رود. بهمین جهت درآن واحد درگیر نبردهای گوناگون‌وسهمگین‌شد. دروازه‌های کشور‌برروی‌تحصیلکرده های عمان واتباع کشورهای بحری که باآنها قراردادبسته شده بود باز شد تا در بنیانگذاری پایه‌های نوین کشور همکاری کنند و چون دستی واحد برای اجرای طرح ریزیهای رهبر بزرگ تلاش نمایند تا بار دیگر عظمت کهن وگذشته عمان به‌آن بازگردد، وگرد عقب‌افتادگی از آن زدوده شود و موجودیت خودرا در زمان حاضرثابت‌کند و بسوی آینده خویش گام بردارد.

روز هیجدهم نوامبر ۱۹۷۰ روزی بود که سلطان‌قابوس قدم پیش نهاد تا نور بتاباند ودرهای بسته را بگشاید و عظمت گذشته امپراتوری عمان را بازگرداند که دراثرآن دیوارهای انزوا فرو ریخت و هوای پاک دمید ودلها را شاد کرد و دوران تازه‌ای آغاز شد.

اسماعیل الرصاصی
سفیر کبیر کشور سلطنتی عمان در تهران

روزی که‌عمان‌از فراموشی بیرون آمد

عمان در گوشه شرقی شبه جزیره عربستان قرار گرفته و در حدود ۲۶۰٫۰۰۰ کیلومتر مربع وسعت دارد. نواحی شمال از بقیه سرزمین بوسیله نواری بطول ۸۰ کیلومتر که متعلق به امارات متحده عربی است جدا گردیده است.

همسایه‌های دیگراین سرزمین عربستان سعودی وجمهوری یمن میباشد. پایتخت سلطان‌نشین عمان مسقط و اکثریت ساکنین آن عرب هستند. عده‌ای از ملیتهای دیگر از جمله پاکستان، هند، سومالی و اروپائی نیز دراین سرزمین مقیم هستند. شهر های دیگر عمان مطرح، صلاله، صحار، نیزوا، سوماثیل، رستق و صور میباشد. تنها شهر عمده در جنوب صلاله است‌که مرکز استان ظفار میباشد. تاسال ۱۹۶۷ اقتصاد عمان برپایه تولیدات کشاورزی، ماهیگیری و گله‌داری قرار داشت واز آن پس نیز صادرات نفت به‌آن افزوده شد.

تاسالهای اخیر آماری رسمی در دست نبود تااینکه‌میسیون بانک جهانی آماری تقریبی از چند سال تولید ناخالص ملی انتشار داد.

در سال ۷۲ـ۱۹۷۱ بخش نفت به ۶۵ درصد رشد ناخالص ملی، ساختمان ۱۴٫۵ درصد کشاورزی و ماهیگیری ۱۱٫۶درصد و امور دولتی ودفاعی ۲٫۸ درصد بالغ شد.

تولید

گرچه کشاورزی و ماهیگیری فقط حدود ۱۱٫۶ درصد به تولید ناخالص ملی کمک میکند، بیش از دوسوم جمعیت‌فعال اقتصادی به فعالیتهای کشاورزی اشتغال دارند. در سال ۱۹۷۱ برطبق تخمین دو، ۳۶۰۰۰ هکتار زیر کشت بود و در آن سال جمع محصول غله به ۶٫۵ میلیون واحشام تولیدات ۴ میلیون ریال عمانی بالغ شد. آبیاری در ارتفاعات شمالی و شرقی‌سلسله جبال هجر ونیز میوه وغله درمرحله بهره‌برداری است. درمنطقه ظفار باران سالیانه باندازه کافی است که صرف کشاورزی و گله‌داری میشود بمنظور توسعه وتولید بیشتر کشاورزی دولت طرح آبیاری وسیعی را دردست اجرا گذاشته است ونیز در صحار به ایجاد تاسیسات ماهیگیری پرداخته است.

صنعت

قسمت‌اعظم صنعت عمان کارهای دستی، پارچه‌بافی‌وساخت ظروف وسائل مسی و نقره است. در سال ۱۹۷۲ چند قرارداد بامضاء رسید از جمله تاسیس کارخانه سیمان باتولید۲۰۰٫۰۰۰ تن در سال است‌که در نزدیکی مسقط می‌باشد و هزینه ایجادآن برابر ۵٫۵ میلیون پوند برآورد شده است.

نفت براقتصاد عمان حکمفرماست وتقریبا ۶۵ درصدتولید ناخالص ملی را تشکیل میدهد و ۳۰۰۰ نفر در این بخش در صنعت ساختمان و نیروی هوائی ۶۰۰۰ نفر و ۴۰۰۰ نفر در خدمت دولت مشغول هستند.

در سال ۱۹۶۴ بود که مقادیر زیادی نفت در فهود پیدا وصادرات‌آن در سال ۱۹۶۷ آغاز گردید. در اول ژانویه ۱۹۷۴ تنها تولید کننده شرکت توسعه نفت عمان بود که در آن دولت ۲۵ درصد سهم داشت و ۷۵ درصد بقیه متعلق به شرکت شل و شرکت فرانسوی وحق اکتشاف و بهره‌برداری بود.

غیرازفهود سه ناحیه تولید دیگر در داخل ناتیش، یبال و هریسه هستند و انتظار میرود سه ناحیه دیگر در سال ۱۹۷۵ برای بهره برداری آماده شود.

ذخایر نفت تا پایان سال ۱۹۷۲، ۵۰۰۰ میلیون بشکه بود. در اوائل سال ۱۹۶۸ تولید نفت از ۲۰۰٫۰۰۰ بشکه در روز به ۳۶۰٫۰۰۰، درسال ۱۹۶۹ بالغ گردید ولی در سال ۱۹۷۰کاهش یافت وبه ۲۸۲٫۰۰۰ بشکه رسید. اگرچه عمان عضو اوپک‌نیست ولی از صدور نفت به ایالات متحده امریکا و هلند در سه ماهه آخر سال ۱۹۷۳ خودداری کرد و مالیات‌وپرداختهای حق‌الاعتبار متعلق بدولت به‌افزایش خود ادامه داد.

در سال ۱۹۶۷ پرداختهای مربوط نفت به ۱٫۹ میلیون و درسال ۱۹۶۸ به ۲۵٫۵ ریال عمانی بالغ گردید ودرسال ۱۹۷۲ تقریبا به ۵۸٫۱ میلیون افزایش یافت.

در سال ۷۳ـ۱۹۷۲ غیراز نفت معادن دیگری از جمله مس وکرمیت توسط موسسه‌ی انگلیسی کشف شده است که‌درپهنه‌ای بمساحت ۳۰۰۰ کیلومتر مربع میباشد وآینده‌ای درخشان را از نظر تجارت مس ونیز نیکل ومنگنز نوید میدهد. درتمام نواحی اطراف السیب ومسقط وصلاله مراکز نیروی برق وجود دارد و طرحهائی در دست اجراست که شبکه‌آن را گسترش دهد.

حمل‌ونقل وارتباطات

از سال ۱۹۷۰ که سلطان قابوس بقدرت رسید بمنظور توسعه بخش حمل ونقل وارتباطات اعتبارات زیادی‌تامین گردیده است ۲۳۲ کیلومتر راه بین مسقط وصحار کشیده شده و ۸۱ کیلومتر راه نیز برای ارتباط صحار وشهر خارجه‌الملاوا واقع در مرز فجیره کشیده شده است.

۱۳۸ کیلومتر شاهراه بین‌السیب و نیزوا در سال ۱۹۷۴ در دست اجراست و مطالعاتی شروع شده تااین راه را به واحد بریمی بپیوندد. همچنین در جنوب صلاله جاده عریضی مطابق باآخرین سیستم‌های جاده‌سازی ساخته شده است.

علاوه‌بر لنگرگاهی برای قایق ماهیگیری ۱۰ لنگرگاه دیگر ساخته شده که ظرفیت ۱٫۵ میلیون تن کالا را دربر دارد. ۵ لنگرگاه درسال ۱۹۷۳ آغاز بکار کرد و۵لنگرگاه‌بقیه‌درسال۱۹۷۴ مورد بهره‌برداری قرارخواهد گرفت. همچنین درنظر است‌بندرگاه قدیمی صور را توسعه بدهند.

درالسیب یک فرودگاه بین‌المللی و یک فرودگاه کوچک با تجهیزات کامل در صلاله ساخته شده است یک ایستگاه رادیو تلفن مسقط را باسایر مراکز اروپائی مربوط میسازد غیر ازدو روزنامه محلی که بزبان عربی منتشر میشوند مجله‌ای هفتگی‌نیز انتشار می‌یابد.

امور مالی

تاسال ۱۹۷۰ ترقی و توسعه در عمان بی‌نهایت محدودبود وزارت توسعه که درسال ۱۹۷۳ تشکیل گردید سه‌گام اساسی برداشت، ترمیم و توسعه جاده‌سازی، ایجاد فرودگاه و بندرگاه و ارتباطات.

فرهنگ و بهداشت وخانه‌سازی نیز در مرحله تازه‌ای گام نهاد. سالیانه تقریبا ۳۰ میلیون ریال عمانی از طرف دولت‌صرف کارهای عمرانی شده است.

علاوه‌بر طرحهائی که دربالا به‌آنها اشاره شد با کمک شهرداری خدماتی از قبیل کنترل بیماریهای واگیر جمع آوری زباله وسایر خدمات انجام میشود. درنزدیکی مسقط شهرجدیدی دردست بناست که ۴۰۰ خانوار را باضافه مدرسه، فروشگاه، مسجدو مرکز درمانی درخود جای میدهد ودو هتل نیز دردست ساختمان است. درظفار نیز سرمایه‌گذاریهائی شده است‌تابمنظور ترمیم وتوسعه هرچه بیشتر مصرف گردد. غیر از درآمد نفت قسمت اعظم درآمد عمان از طریق عوارض گمرکی تامین میگردد.

۹ بانک

هیئت مالی که در سال ۱۹۷۲ تشکیل گردید وظیفه بانک مرکزی را انجام میدهد ودر اواسط سال ۱۹۷۳، ۹بانک تجارتی در عمان تشکیل شد که به امور تجاری اشتغال دارند همچنین دراین سال شرکت بیمه ملی برای اولین‌دفعه تشکیل گردید که ۵۱ درصد آن از طریق ۸تاجر عمانی وبقیه از طریق درآمدهای کویتی تامین میگردد.

تجارت خارجی

سرمایه‌گذاریهای خارجی در عمان روبافزایش است درسال ۱۹۷۲ صادرات عمان باستثنای نفت به ۳۹۵ میلیون ریال عمانی بالغ گردید که‌از این مبلغ ۲۷۰ میلیون یعنی ۶۸٫۴ درصد را خشکبار ومیوه تازه و ۱۱۰ میلیون یعنی ۲۷٫۸ درصد بابت‌خرمای تازه و خشک و ۱۱ میلیون تومان را تشکیل می‌دهد بازار عمده این صادرات امارات متحده عربی، کویت، بحرین و قطر می‌باشد.

از جمع صادرات نفت درسال ۱۹۷۱، ۱۰۶٫۳ میلیون‌بشکه به‌ژاپن، ۳۳٫۸ درصد به‌هلند، ۱۱٫۵ درصد به مالزی، ۱۴٫۶ درصد به فرانسه، ۱۰٫۱ درصد به نروژ، ۸٫۸ درصد به سوئد، صادر شد.

واردات عمان در سال ۱۹۷۲ به ۱۸٫۷۱۳ میلیون ریال عمانی بالغ گردیده است که ازاین مقدار مواد غذائی ۵۵٫۵۷۰ میلیون، اتومبیل ۲۷۳٫۲ میلیون، ماشین‌آلات و لوازم الکتریکی ۱۰۷٫۱ میلیون ریال عمانی را شامل میگردد.

و واردات بخش خصوصی نیز درشش ماهه اول‌سال ۱۹۷۳ به ۱۳٫۲۹۳ میلیون ریال عمانی بالغ گردیده است.

درآمدملی برحسب ریال عمانی
(میلیون ریال)

	۱۹۶۷	۱۹۶۸	۱۹۶۹	۱۹۷۰	۱۹۷۱
کشاورزی‌وماهیگیری	۱۴٫۳	۱۵٫۱	۱۶٫۰	۱۶٫۰	۱۶٫۸
نفت	۱۵٫۸	۵۹٫۴	۸۱٫۷	۸۲٫۶	۹۳٫۹
تولیدات ساختمان	۸٫۳	۷٫۳	۷٫۷	۸٫۵	۲۱٫۲
حمل‌ونقل‌وارتباطات	۳٫۰	۳٫۰	۴٫۰	۵٫۰	۱٫۰
برق	–	–	–	۱٫۰	۲٫۶
عمده وجزئی بانک	۸٫۰	۹٫۰	۱٫۲	۱٫۵	۲٫۶
مسکن	۱٫۰	۲٫۰	۳٫۰	۶٫۰	۹٫۰
امور دولتی	۲٫۲	۲٫۱	۳٫۱	۵٫۱	۲٫۱
امور دفاعی	۶٫۰	۳٫۱	۸٫۱	۳٫۲	۴٫۱
تولید ناخالص محلی	۸٫۰	۹٫۰	۹٫۰	۱٫۰	۱٫۷
بقیمت بازار	۴۳٫۱	۸۶٫۷	۱۱۱٫۴	۱۱۵٫۴	۱۴۴٫۴
تولید ناخالص ملی بقیمت بازار	۴۱٫۵	۶۳٫۵	۷۸٫۱	۸۷	۱۱۰٫۹

ارقام به ۱۰۰۰ ریال عمانی

	۱۹۷۱	۱۹۷۲
تجارت خارجی		
واردات	۱۳٫۷۸۴	۱۸٫۷۱۳
برنج	۱٫۴۸۹	۸۶۴
میوه‌جات و سبزی	۵۲۰	۵۸۳
قهوه	۵۹۹	۴۹۳
شیر	۶۱۹	۸۱۳
سیمان	۴۴۳	۵۷۹
سایر مصالح ساختمانی	۷۶۰	۱٫۵۷۹
ماشین‌آلات	۱٫۰۷۷	۱٫۷۹۹
اتومبیل	۱٫۰۷۰	۲٫۲۷۳
لوازم الکتریکی	۸۰۳	۱٫۱۰۷
منسوجات	۸۷۳	۱٫۴۰۳
مواد نفتی	۹۵۵	۹۱۰
صادرات (بغیر ازنفت)	۴۳۰	۳۹۵
لیموی‌عمانی	۳۳۱	۲۷۰
خرمای خشک	۲۸	۱۰۵
خرمای تازه	۴۲	۵
توتون	۲۱	۱۱

تجدید حیات عمان

دوره جدیدی از سال ۱۹۷۰ درسلطان نشین عمان شروع شد وباکودتا درکاخ صلاله، سلطان سعیدبن تیمور برکنارو پسرش سلطان قابوس‌بن سعید بجانشینی‌او برگزیده شد. سلطان قابوس پیش‌از سلطنت باوضع نامساعدی روبرو بودو میخواست‌که نسبت بمردم ناشناخته بماند. دیری نپائید که برای‌مطالعه زبان بلندن اعزام شدوسپس‌بمنظورآموزش نظامی بدانشکده نظام رفت. بعداز گذراندن‌یک‌دوره‌کوتاه‌بایک هنگ انگلیسی در آلمان و مسافرت‌دور دنیا دریک خانه که درکاخ پدرش قرار داشت برای‌مدت ۷سال‌خودرامحبوس گردانید.

موقعیکه جانشین پدر شد به‌مسقط پرواز کرد که خودرا بمردم نشان بدهد سپس بمنظور ملاقات باشیوخ وسران قبیله‌ها ومردم‌به اطراف سفر کرد وهمه محدودیتهای جزئی که سبب خشم و ناراحتی مردم‌عمان‌شده بود از بین رفت. بمحض این که اخبار بکشور های همسایه رسید تعداد زیادی ازجوانان عمانی که درخارج تحصیل‌کرده بودند بکشور برگشتند تادر توسعه و پیشرفت کشورخویش کمک‌نموده واز تجربیات خود بنفع کشور خود استفاده نمایند و حتی‌ازنظرلباس‌برای‌هیچکدام استثناء قائل نشوند. بسیاری از عمانی ها که برای‌تحصیلات فنی وکارآموزی‌دوره‌های‌طولانی به‌شوروی اعزام شده بودند باآغوش بازبه‌کشوربازگشتند

پروژه های عمرانی که قبلا از نظر سیاسی متوقف شده‌بود بزودی‌باجرا درآمد. برای افراد متخصص که بیشتر در بهداشت، فرهنگ وارتباطات فنی‌تجربه داشتند حق تقدم‌قائل شدند وتامین هزینه این برنامه وسایر اقدامات عمرانی اززمان صدور نفت درسال ۱۹۶۷فراهم شده‌بود.

بیکاری وعدم‌اشتغال از مختصات عمان بود وهمه ساله تعداد زیادی از عمانیها برای پیداکردن کار به امارات نفتی خلیج فارس میرفتند ولی باراه‌افتادن‌بسیاری از پروژه های‌ساختمانی درعمان این افراد بکشور برگشتند تادر راه توسعه وطن خویش‌همکاری نمایند ولی هزینه زندگی‌بسرعت روبافزایش رفت وهیچ‌زیر بنای اداری وجود نداشت و چون آموزش یافته ها وکارشناسان عمانی اندک‌بودندبناچارتعدادی افراد آزموده و خبره از هند وجاهای دیگر به‌این سرزمین خوانده شدندتادر راه اجرای برنامه ها وحل‌مشکلات‌اقتصادی کمک‌نمایند.

بعداز ۳ سال بسیاری از پروژه های توسعه اقتصادی اکنون در دست تکمیل است ودر۱۲ماه گذشته فعالیتهای ساختمانی چشمگیر بوده است. درسال ۱۹۷۳ یک فرودگاه بین‌المللی درخارج از مسقط و یکبندرگاه درمطرح وهمچنین یکجاده ساحلی‌بین مسقط و صحار ساخته شد تعدادی بیمارستان، درمانگاه ومدرسه درحال حاضر موردبهره‌برداری قرار گرفته‌است و تعدادی‌دیگر نیز دردست اجراست که در آینده نزدیک مورد استفاده‌واقع خواهد شد.

عمان روز بروز روبه‌پیشرفت است ودرهای عمران وآبادانی بروی آن گشوده شده است. دراثر این اقدامات عمرانی بزودی مسقط پایتخت را از طریق جاده‌ساحلی به‌پایتخت سابق متصل خواهد کرد.

تاپایان سال ۱۹۶۷ که درآمد نفت بکشور سرازیر شدچشم داشت سلطان سالیانه به یک میلیون لیره استرلینگ معطوف بود که قسمت اعظم آن هم از عوارض گمرکی تامین میشد ونیزمعادل یک میلیون‌لیره استرلینگ از دولت انگلیس برای تجهیزات ارتش کمک دریافت میکرد.

سلطان نگران‌کمبود درآمد بودتااین‌که درآمد نفت امکانات توسعه و ترقی‌رابرای کشورش فراهم کرد.

درپایان سال۱۹۶۹ فقط‌شرکت نفت لوله‌کشی آب داشت در حالیکه‌اکنون باتوجه به‌پیشرفت هائی که نصیب این سلطان نشین شده‌است تمام شهرهای اصلی وتعداد کثیری از خانه ها دارای‌آب‌لوله‌کشی میباشند وحال‌زمانی فرارسیده است‌که جبران سالهای گذشته‌رامینماید وباتلاش هرچه بیشتر به‌بهبود اوضاع اجتماعی و توسعه خویش می‌پردازد وتمام اهالی عمان بخصوص‌افرادی‌که از خارج بکشور برگشته‌اند سهم بزرگی دراحیاء این سرزمین داشته‌اند وهرکدام بنوبه خود تغییرات فاحشی را در زادگاه خود می‌بینند واز آن‌بهره‌مند می‌شوند.

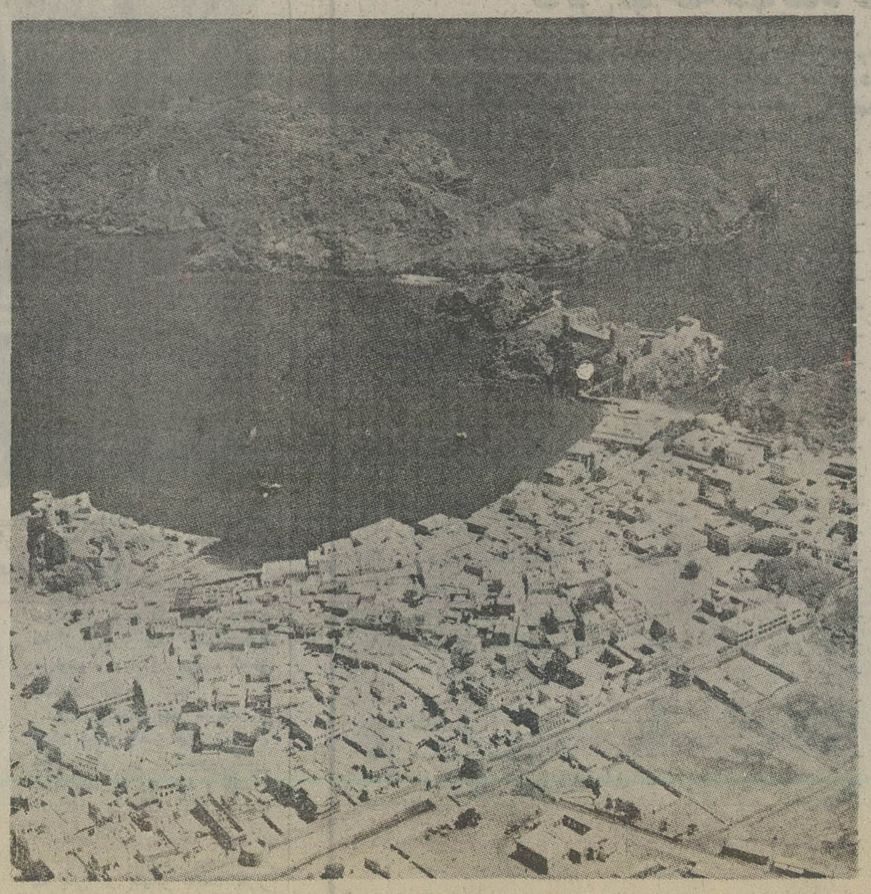

منظره هوائی مسقط

عمان امروز

اجتماع امروز عمان بدرستی دریافته است که امکان هرچه بهتر زیستن وجود دارد . در گذشته از این امیدواین برداشت در میان طبقات مختلف مردم کمتر اثر و نشانی‌بچشم میخورد .

سلطان قابوس با تلاشی گسترده‌و بارز نهال امیدی‌را که با آغاز حکومت خود در قلب ملتش غرس کرده است بتدریج باروتر میسازد .

از نخستین اقدامات او تقویت احساس هم بستگی‌میان ملت عمان بود و توسعه امکانات تحصیل بهداشت و عفو عمومی برای صد ها تن از زندانیان که بدون محاکمه‌درزندان پدرش عمری گذرانده بودند . دعوت از مخالفین به همکاری و در صدر این اقدامات تشکیل یک دولت و سازمان دادن‌به امور مملکتی و تقسیم قدرت .

از جمله اقدامات دیگر سلطان‌قابوس برانداختن‌محدودیت های ایام حکومت قبلی از روی مسائل زندگی اجتماعی‌وداخلی مردم عمان بود .

آزادی رفت و آمد در داخله کشور بدون کسب‌اجازه قبلی ، آزادی سیگار کشیدن در خارج از چهار دیواری‌منازل، تشکیل اجتماعات ، آزادی مذهب و امر به تهیه برنامه های فوری عمرانی و راهسازی برای ارتباط نقاط حساس به‌یکدیگر وتوسعه تجارت داخلی .

مجموعه اقداماتی که به تحکیم حکومت قابوس‌انجامیده از سوی دیگر بازگشت دهها تن از جوانان تحصیل کرده و واقعگرا که به زندگی و کار در کشورهای‌دیگر سرگرم‌بودند یاری کرده است . به‌نیروی این مغز های فراری بودکه‌سلطان قابوس‌و دولت وی توانست با سرعت به تغییر چهره اجتماع قرون وسطائی عمان برخیزد .

هواپیماها در هر پرواز به عمان حامل عمانی هائی‌هستند که سالیان دراز دور از وطن زندگی کرده‌اند و امروز با اراده‌ای آهنین برای کمک به اجرای برنامه تحولات عهدجدید بوطن باز میگردند در میان این عده اعضای هر گروهی رامی توان یافت .

در عمان امروز شواهد بارزی از تمدن قرن بیستم رامی توان به چشم دید که یک باره تصویر گذشته‌ای را که ازعمان دیروز در افکار ما نقش بسته است از میان‌برمیدارد .

مشاهده تحولاتی که در عمان امروز هر لحظه وقوع می‌یابد انسان رابی‌اختیار بیاد فرصت‌های از دست رفته‌اجتماع عمان فرو میبرد ، آن فقر و مذلت شگرف و شگفتی که از گوشه و کنار این سلطان نشین که از لحاظ منابع طبیعی بسیار غنی و بی‌نیاز است با شتاب رخت برمیبندد و زندگی چهره آرام و مهربان خود را به مردم که سال ها با مذلت‌در این منطقه پربار زیست کرده‌اند نشان می دهد .

طرح‌های صنعتی

عمان امروز از بزرگترین سرمایه‌ای که میتوان بر آن اجتماعی سالم ، حقیقی و مسئول بنیان نهاد برخورداراست. این سرمایه تاریخ و فرهنگ گذشته است ، سرمایه‌ای نیست که بتوان همانند کالائی تجارتی ویا تکنولوژی قرن بیستم‌آنرا از دنیای غرب و شرق وارد کرد .

تحقق طرح های صنعتی که اجرای آنها نیازمند مدتهای مدید صرف وقت در دنیای گذشته بود در مدت زمان کوتاهی به مرحله تحقق رسیده است در این میان آنچه بیش از هر چیز مهم است قدرت یک ملت و آمادگی یک جامعه به اتخاذ تصمیم و ایمان به آینده و اینکه بهتر میتوان زندگی کردبشمار میرود .

جامعه امروز عمان از تمام مواهب و نیازمندی های معنوی برخوردار است و منابع فراوان انسانی و صنعتی‌آن توامبا یک برنامه ریزی صحیح راه را برای آینده‌ای درخشان‌همواره ساخته است .

عمان صرفنظر از درآمد نفتی که در واقع شریان اصلی اجرای برنامه های اساسی توسعه بهداشت تعلیمات و توسعه تجارت داخلی خواهد شد باندازه کافی از منابع درآمد از طریق اجرای برنامه های کشت و صنعت نیز برخورداراست.

در این سرزمین هم آب و هم استعداد ارضی نه تنها برای تامین نیازمندیهای داخلی بلکه برای تسخیر بازار های اطراف آن فراوان است .

در عهد سکوت ممتد این کشور ، بهمان اندازه‌که عمان از نفوذ مواهب تمدن قرن بیستم برکنار بوده بهمان میزان چهره های زشت این تمدن را نیز بخودندیده است .

مردم عمان مردمی به تمام معنی مسلمان و با ایمانند، این ایمان تاکنون مورد تهاجم قرار نگرفته و همین ایمان است که جامعه عمان را در پیشبرد هدف های توسعه وزندگی بهتر یاری خواهد کرد .

عمان امروز و دورنمای آینده آنرا میتوان به آسانی ترسیم و تشریح نمود عمان کشوری قدرتمند و اجتماعی‌سالم می‌یابد ، زیرا علاوه براراده تزلزل ناپذیر از تمام امکاناتی که خلق مجدد یک اجتماع قوی و سالم را یاری کند برخوردار است .

در عمان امروز این احساس وجود دارد که باید همه چیز را از صفر شروع کرد و بسرعت بسوی تعالی وپیشرفت گام برداشت .

در سرتاسر قلمروغنی این کشور تب هیجان و امید حکمفرماست ، مسلط ترین احساس در عمان امروز امید است ، امیدی که نیازمند و شایسته توسعه و تفاهم است و بکمک این امید است که قشر های نفوذ ناپذیر عمان دیروزاز پیکر این کشور فرو میریزد و قامتی استوار ونو بدان می‌بخشد .

عمان امروز ، اجتماعی متحرک ، پرتوان و پرتلاش است .

نفت در راه عمران

اوضاع اقتصادی عمان تاسال ۱۹۶۷فقط برپایه محصولات داخلی خود استوار بوده واز اینسال درآمد نفت کمک موثری به اینکشور نمود .

محصول نفت عمان درسالهای ۱۹۶۷ و ۱۹۶۸ به ترتیب ۲٫۸۵ میلیون تن و ۱۲٫۰۳ میلیون تن بوده است ، یعنی میزان رشد استخراج آن درسال ۱۹۶۸ درحدود ۳۲۱درصد افزایش حاصل کرده است .

درآمد این منطقه ازنفت درسال ۱۹۶۷ برابر با ۸ میلیون پوند و درسال ۱۹۶۸ معادل ۲۴ میلیون پوندبوده‌در سال ۱۹۶۹ متجاوز از ۳۰ میلیون پوند برآورد شده است .

درآمد این منطقه که درسال ۱۹۶۷ در سال جمعا به سختی به یک میلیون پوند میرسید بعد از دوسال با استخراج ۲۰۰۰ بشکه نفت در روز درآمد سرشاری دست یافت .

در ژوئن۱۹۶۹ یک شرکت خارجی از طرف دولت دعوت شدکه جهت‌راهنمائیهای عمرانی و مشورت درباره تشکیل طرحهای جدید حکومتی واز جمله سازمان جدید توسعه و بازرگانی‌به‌عمان‌اعزام‌دارد، اقدامات عمرانی جدید ازسال ۱۹۶۹ به‌بعد در زمینه عمرانی‌فرهنگ،بهداشت،راهسازی‌وکشاورزی آغاز شده است .

یکی از اقدامات مهمی که در اوائل بهار سال ۱۹۶۹ صورت گرفت سفارش خرید مقادیر قابل ملاحظه‌ای کود شیمیائی‌بود که در افزایش محصولات کشاورزی عمان سهم بسزائی داشت .

در اواخر ژانویه ۱۹۶۹ بانک عثمانی شعبه‌ای در مسقط تاسیس نمود و بعد بانکهای انگلیسی بلافاصله مبادرت به‌خرید سهام این بانک نمودند ودرحال حاضر علاوه بربانکهای ناشنال و گریندلیز بانک انگلیس‌درخاورمیانه توانسته سهام باارزشی از این بانک خریداری نماید .

تاریخ نفت باآنکه درعمان به بیش ازنیم قرن میرسد معذالک از کشف نفت در این سرزمین تا قبل ازسال ۱۹۶۲ حکایت قابل روایتی دردست نیست واین درست دوسال بعد ازآن بود که سه شرکت نفتی ازجمله شرکت نفت بریتانیا کلیه سهام خود را در اختیار شرکت نفتی شل قرار دادند .

درسال ۱۹۶۳ برای اولین بارنفت‌به‌مقدار تجارتی بوسیله شرکت (پترولیوم دولوپمن عمان‌لیمیتد) کشف شد و شرکت شل در ۸۵ درصد منافع آن سهیم بوده است در حال حاضر از این منطقه بهره‌برداری میکنند و نفت بوسیله لوله و تانکر به بندر فحل‌نزدیک « مطرح » حمل میشود .

صادرات نفت آنکشور از سال ۱۹۶۷ بطور مرتب شروع شده وازآن‌پس بسرعت افزایش یافت و درسال ۱۹۷۰ بازده آن باوج خودیعنی ۱۶٫۳ میلیون تن رسید ولی درسال ۱۹۷۱ این مقدار بعلل فنی به ۱۴٫۷ میلیون تن تنزل پیداکرد .

دو امتیاز مهم دیگر اخیرا در عمان‌واگذار شده است ، امتیاز اول منطقه‌ای را بطول ۲۴۰ میل در برمیگیرد که در منطقه آبهای ساحلی در امتداد خط ساحلی شمالی بین راس‌الحد ومرز خاتمه ملاحه واقع شده و درحال حاضر بوسیله یک کنسرسیوم بین‌المللی و یک شرکت آلمانی اداره‌میشود و امتیاز دوم در اوائل سال ۱۹۷۱ به شرکت (Wendell Phillips) واگذار شد ولی بعدا در همانسال لغو گردید .

افزایش درآمد نفت همراه با تعهدسلطان قابوس جهت آبادانی سریع در مقدارزیادی ازپروژه های عمرانی منعکس شده است .

این پروژه‌ها عبارتند از ساختمان یکبندر در مطرح که اولین مرحله آن دایرساختن سه چراغ راهنمائی دریائی است دومین مرحله آن که اخیرا افتتاح شده شامل ساختمان سه لنگرگاه عمیق و پیش‌بینی لنگرگاههای دیگر میباشد . بعلاوه یکپایگاه جدید دریائی در (مکله) و شش مجموعه بیمارستان و آموزشگاه دردست اقدام‌است، یک فرودگاه جدید بین‌المللی نیز در «مزون» گشایش یافته است .

در شرایط جدید سیاست اقتصادی اولویت باکشاورزی است که در میان محصولات کشاورزی خرما مرکبات ، موز ، انگور غلات‌وسبزیجات‌اهمیت خاصی دارند که دولت عمان بتدریج به صدور آنها دست زده‌است .

به منظور بسط تولید در نیزوا و سحار مزارع دولتی ایجاد شده وبا ماشین‌آلات کشاورزی ودستگاه ضد آفات مجهز است بعلاوه مراکز دیگری نیز به همین منظوردر نظر گرفته شده است .

درحالیکه تمام توسعه و آبادانی جدید تقریبا از طرف دولت تامین مالی میگردد ، از سرمایه گذاریهای بخش خصوصی نیز استقبال میشود . چنانچه از معافیتهای مالیاتی برخوردار میگردند .

بهرحال مقررات سرمایه‌گذاری‌درماه‌مارس ۱۹۷۲ اصلاح شده و لزوم مشارکتهای‌محلی رتبه نسبت ۳۵درصد ـ ۶۶ درصد تاکید مینماید .

محصول نفت کشور عمان در سالهای اخیر قوس صعودی قابل ملاحظه‌ای را طی کرده است و درحال حاضربه‌میزانی رسیده که درآمد کشوررا به ۶۰ میلیون‌لیره درسال افزایش داده است .

به موجب طرحهای دردست اجرا تولید نفت این‌کشور ازسال ۱۹۷۵ به ۶۰٫۰۰۰ بشکه در روز میرسد واین امر به یقین در توسعه روابط اقتصادی با کشور های مصرف‌کننده نفت بسیار موثر خواهدبود.

افزایش درآمد نفت

سلطان نشین عمان در جنوب شرقی شبه جزیره عربستان واقع شده‌و ۲۰۰ هزار میل مربع مساحت دارد . خط ساحلی این کشور از مرز امارات متحده عربی شروع شده و تامرز جمهوری یمن جنوبی به امتداد ۱۰۰۰ میل ادامه می‌یابد. جمعیت آن بیش از ۷۵۰ هزار نفر برآورد شده ولی جمعیت شهرنشینان کمتر از ۱۰۰ هزار نفراست.

سکنه داخلی خاک عمان را اعراب تشکیل میدهند در حالیکه سکنه ساحلی از اقلیت های هندی و پاکستانی و بلوچی تشکیل شده است .

کشور عمان درحدود دوسال پیش بعضویت سازمان ملل واتحادیه عرب درآمد.

درسال ۱۹۶۳ برای اولین بار نفت به مقدار تجارتی در عمان کشف شد . درحال حاضر نفت‌بوسیله لوله‌و تانکر به بندر فحل نزدیک مطرح حمل‌میشود . صادرات‌نفتی آن کشور از سال ۱۹۶۷ بطور مرتب شروع شده وازآن‌پس بسرعت افزایش یافت ودرسال ۱۹۷۰ بازده آن باوج خود یعنی ۱۶٫۳ میلیون تن‌رسید. ولی درسال۱۹۷۱ این مقدار بعلل فنی به‌۱۴٫۷ میلیون تن تنزل پیداکرد.

دوامتیاز دیگر اخیرا در عمان واگذار شده است . امتیاز اول منطقه‌ای را بطول ۲۴۰ میل دربر میگیرد که در منطقه آبهای ساحلی درامتداد خط ساحلی شمالی بین راس‌الحدو مرز خاتمه ملاحه واقع شده ودر حال حاضر بوسیله یک کنسرسیوم بین‌المللی و یک شرکت آلمانی امتیاز دوم در اوایل سال ۱۹۷۱ به‌شرکت وندل‌فیلیپس واگذار شد ولی بعدا در همانسال لغوشد. افزایش درآمد نفت همراه باتعهد سلطان جهت آبادانی سریع در تعداد زیادی ازپروژه های عمرانی منعکس شده است .

گذشته تاریخی عمان

عمان کشور پهناوری است که تاریخ و تمدنی کهن‌وباسابقه دارد روزگاران درازی بصورت امپراطوری مسقط وعمان دایره حکمفرمائیش تا شمال‌افریقا و زنگبار کشیده شده بود ودرمیان ملل عرب اولین‌کشوری بود که بادنیارابطه بازرگانی داشت ازجمله تنها سفیری که یکصد و سی و سه سال پیش از میان ملل‌عرب به امریکا اعزام‌گردید کشور عمان بودکه در سال ۱۸۴۰ میلادی « حاج احمد بی‌فیجان» نماینده سلطان‌سعید پادشاه وقت عمان و مسقط و زنگبارباکشتی عربی پس از ۸۷ روز عبور از اقیانوس‌ها در نیویورک لنگر انداخت ، بدنبال این مسافرت و عقد قرارداد بازرگانی امریکا با عمان تجارت میان دو کشور آغاز گردید ودر مدت کوتاهی‌از میان ۴۱ کشتی‌خارجی که در کنار زنگبار لنگر می انداختند ۳۲ کشتی آن آمریکائی بود و شخصی بنام «ریچارد بالمرواترز»به عنوان کنسول‌امریکا در مسقط تعیین شد و این مناسبات سال ها برقرار بوده است.

بندر مطرح

در عمان اعراب اصیل بیابانی زندگی می کنندوطوایف مختلفی در میان آنها وجود دارد که روی هم رفته براثر دشمنی های دیرینه و منازعاتی که باهم داشته‌اند به دو دسته بزرگ « غافری و هناوی» تقسیم شده‌اند.

خاندان حکومتی و قسمت اعظم قبایل عرب عمان اصلی دارای دین اسلام هستند.

در سال ۱۷۴۴ شخصی بنام سعید احمد به امامت برگزیده شد که موسس خاندان آل‌بوسعید است.که‌برتمام آنسامان حکومت کردند. تاسال۱۹۱۳اوضاع به همین منوال گذشت ،در اینسال شورش سختی در میان قبایل عبادی‌عمان‌درگرفت و شورشیان‌امامی از میان خودبرگزیدند و شهر نزوی(نزوا) رامرکز حکومت‌خوداعلام داشتند. این امام در سال ۱۹۲۰ بقتل‌رسید و شخص دیگری بنام «عبداله بن‌محمد خلیل» بجای وی به امامت برگزیده شد که تا سال ۱۹۵۴ یعنی هنگام وفاتش دراین مقام باقی بود.

سلطان مسقطدر سال ۱۹۲۰ بابرگزیدگان قبایل شورشی به مصالحه درآمد ودربندر سیب موافقتنامه‌ای راکه بهمین نام معروف است باآنان به امضا رسانیدو تعهد گرفت که قبایل عمان به حدود حکمرانی سلطان یورشی نبرند.

سلطان مسقط پس از امضای این موافقتنامه نیز مدعی بود که تفویض آن آزادیها به قبایل عمان دلیل سلب حاکمیت وی برآن خطه و یافک اختیارات سلطه آمیزش‌در آن نواحی نیست‌وبخصوص سرنوشت روابط خارجی عمان نیز در دست وی میباشد.

امام خلیل نیز که حاضر نبود بخارج سفر کند و یا باخارجیان وارد بحث شود هیچ ابائی نداشت که روابط خارجی عمان توسط سلطان مسقط حفظ شود لذا چنین بنظر میرسید که ادامه مسئولیتهای خارجی عمان بوسیله سلطان مورد پذیرش امام‌نیز قرار گرفته است و حتی در سال ۱۹۵۲که سعودیها به بوریمی دست اندازی کردند امام خلیل نامه‌ای به سلطان مسقط نوشت واز وی تقاضانمود که سرپرستی ورهبری قبایل عمان را به منظور مقابله با مهاجمین بعهده بگیرد. تاآنکه در سال ۱۹۵۴ امام خلیل درگذشت وامام جدیدی بنام غالب‌بن علی‌الهناوی به امامت منصوب گردید .

این شخص بدون‌درنگ باعربستان سعودی روابطی برقرار ساخت‌وماجرا های سیاسی بسیاری را براه انداخت.

سلطان مسقط که‌انتظار چنین وضعی را نداشت اقدامات‌قبایل‌عمان راحمل برنقض موافقتنامه و قرارداد های فیمابین نمودو آنرا عاری از ارزش دانست و کوشید تااقتدار خودرا بر آن خطه مستولی گرداند و وحدت‌کشور را حفظ کند. لذا با قوای خود بهنزوا حمله برد و شهر مزبور وامام آنجا را به تصرف خود در آورد و در اواخر سال ۱۹۵۵ سلطان مسقط بر تمام حوزه عمان سلطه یافت.

بطور خلاصه در حال حاضر مسقط و عمان دارای‌یک قلمرو واحد و یک‌حکومت واحدند و کشوربنام‌عمان خوانده میشود. بعد از مدتهای مدید مجادله و کشمکش در حال‌حاضر کشورعمان‌عضو سازمان‌ملل‌متحد است.

ایالات متحده امریکا همچنانکه در بالا اشاره شد اولین دولتی بود که بر طبق اصول دیپلماسی با دولت سعید یکقرارداد بازرگانی رسمی بامضا رسانید.

دولت انگلستان تازمان قرارداد مابین امریکا و عمان در سپتامبر ۱۸۳۳ هیچگونه روابطی بجز پیمان‌لغوتجارت برده فروشی (منعقد در سال ۱۸۲۲) با سلطنت عمان نداشت.

قرارداد دوستی میان انگلستان و عمان در تاریخ ۳۱ ماه مه ۱۸۳۹ به امضا رسید وبجز در دو مورد با قرارداد امریکائیها شباهت کلی داشت ، مورد اول مربوط به تجارت برده فروشی بود که انگلستان در روابطبامستعمرات‌خویش اهمیت زیادی برای آن قائل بود و مورد دوم مربوط به امتیازات قضائی بود زیرا در قرار داد امریکائیها ذکر شده بود که وظیفه قضائی کنسول‌ازحدود اتباع‌امریکائی‌تجاوز نمیکند لیکن انگلستان روش امتیازات قضائی راکه در دستگاه ودولت عثمانی متداول بوددر سلطنت عمان بکاربرد.بدین معنی که کنسول انگلیس حق داشت در کشمکش میان اتباع انگلیس و افراد عرب قضاوت نماید.

دولت انگلستان درسال ۱۸۴۹ که قراردادی باسیف بن احمد برای لغو تجارت برده فروشی امضا نمود حکومت وی رابرسمیت شناخت‌ولی این امیر چون حکومت‌صحار را از پدرخویش غصب کرده بودنتوانست قدرت خودرا برای مدت مدیدی در آن سامانی باقی بدارد لذا در سال ۱۸۵۰ «ترکی ابن سید سعید» موفق گردید سیف ابن‌احمد باسیارت بگیرد این واقعه باعث شد که مقامات انگلیسی‌آنرا نوعی برهم زدن‌اوضاع سیاسی بشمار آورند و حمایت خود را از عمان بازگیرد.

فرانسویان نیز اهمیت خاصی برای سواحل افریقائی سلطنت عمان قائل بودند لذا در سال ۱۸۴۰ یک افسر فرانسوی بنام گلیان نزد امام مسقط رفت تا برای تاسیس کنسولگری فرانسوی‌درزنگبار از وی‌اجازه بخواهد ولی چون در آنزمان روابط میان انگلستان و فرانسه برسر کشور مصر تیره بود دولت انگلیس بااستفاده از قرارداد خویش باعمان‌توسطهموتن کنسول خویش در مسقط برامام فشار آورد تا از قبول استوارنامه کنسول فرانسه خودداری کند ولی سید سعید در سال ۱۸۴۴ پس از مشورت باوزارت خارجه انگلستان و جلب موافقت آن دولت یک قرارداد مودت و بازرگانی بافرانسه به امضا رسانید.

سوابق تاریخی

اگر از روابط سیاسی که حکومت‌عمان بادولتهای‌قوی‌آنزمان داشت‌بگذریم میتوانیم سوابق تاریخی عمان‌رابه اینصورت‌خلاصه نمائیم :

بعد از شکستی که در واقعه نهروان بر خوارج وارد آمد عده‌ای از آنها صلاح رادر آن دیدند که برای دور بودن ازنفوذ خلفای بنی‌امیه‌به‌این نقطه دور که بیابانهای ریگزار وسیع آنها را از مرکز قدرت و فرمانروائی بنی‌امیه‌برکنار میداشت مهاجرت نمایند و اینجا را پایگاه خود قرار دهند.

در سال ۱۳۲ هجری که مصادف با آغاز خلافت بنی‌عباس بودشخصی بنام ابن‌الجبله حکومتی‌رادر سرزمین‌عمان تشکیل داد و اساس آن بر این پایه قرار گرفت که رئیس آنرا مردم آزادانه انتخاب کنند و او را امام بنامند . از این تاریخ حکومت در عمان عنوان امامت بخود گرفت و درمقابل خلافت بنی‌امیه امام عمان خوانده شد.

درسال۱۱۵۴ هجری مقام امامت به «احمد بن سعید ابن‌احمد بوسعیدی » رسید، در زمان این امام‌بتدریج قدرت و دستگاه‌دنیوی این حکومت توسعه‌یافت‌و سازمانهای منظمی در داخل و خارج عمان برقرار گردید و وضع امامت عمان به سلطنت شبیه‌تر شدبه این‌معنی که‌زمامداری در نسل او موروثی گشت و قلمرو حکومتش از سرزمین عمان به عدن و سواحل شرقی افریقا رسید.

درسال ۱۸۲۵ هجری عمران بن‌قیس‌قیام کرد وحکومت رامجددا بصورت امامت‌در آورد ولی پس‌ازوی درسال ۱۲۸۷ باردیگر بدست فرزندان ابو سعید مبدل گشت.

در سرزمین عمان دو سلسله دوره های‌قابل ملاحظه‌ای داشته‌اند:یعاربه و آل بوسعید سلسله دوم امرای آل‌بوسعید هستند که حکومت میکردند از عربهای عمان هستندکه معروف به‌اباظیه‌اند.

سلسله‌دوم امرای آل‌بوسعید هستندکه بعنوان سلطنت در سرزمین عمان حکومت نمودند وبه سلاطین مسقط معروف می باشند . در سلسله آل‌بوسعید احمدبن سعید میباشد که در اثر فعالیتهائی که برای استخلاص عمان و استقلال آن نشان داد برای خود مقام سلطنت راکه بعد از وی برای اولادش موروثی‌شددر عمان تاسیس نمود .

در سال ۱۳۰۵ مقرر شد که سرزمین عمان بدو منطقه داخلی و ساحلی تقسیم گردد، قسمت داخلی که شامل اراضی و صحاری زاویه جنوب شرقی شبه جزیره عربستان است منطقه امامت و قسمت‌ساحلی که از خلیج فارس تا سواحل بحر عمان امتداد مییابد سلطنت مسقط نامیده شد . در نتیجه این بخش از عربستان دارای‌دو حکومت یکی عمان و یکی مسقط گردید.

۲۸ سال‌بعداز حکومت سلطان سعید ابن تیمور، سی و هشت سالی که ملت عمان روز های تیره و پررنجی را پشت سر نهادند در ۲۳ ژوئیه ۱۹۷۰ میلادی وارد عصر جدیدی شدند.

دراین روز سلطان قابوس به یاری چند تن از نزدیکان خود بدنبال یک کودتای غیر منتظره افسانه تلخ و رنجبار دوران حکومت سلطان سعید را خاتمه داد و با فکری نو و جوان درهای دنیای تازه‌ای را بروی ملت عمان گشود.

آینده عمان
کشاورزی ـ صنعت ـ معادن ماهیگیری وعمران

در آینده‌ای نزدیك اقتصاد عمان بر پایه درآمد نفت‌استوار خواهد شد زیرا توبید نفت از سال ۱۹۷۰ به اوضاع تجاری عمان موقعیت خاصی رابخشیده است . درآمد های دراز مدت نفت بسته به ادامه اکتشافات و بهره برداری از این‌منبع حیاتی است استخراج اخیر نفت در ظفار با مقدار کم نتایج خوبی را در برنداشته است .

استخراج نفت‌در سلطان نشین عمان از ۲۰ سال قبل شروع و بنظر میرسد که شانس یافتن منطقه وسیعی برای استخراج نفت کم میباشد واکتشافاتی که درآینده صورت‌میگیرددرمناطق کوچك است‌که ارزش تجاری آنها به میزان قیمت نفت خام در دنیا و فاصله خطوط لوله اصلی ازنواحی‌نفت‌خیزوموقعیت آنها بستگی دارد .

صنعت ماهیگیری‌وکشاورزی توسعه اقتصادی دراز مدتی را نوید میدهد .

بطور کلی توسعه امور کشاورزی نیازبه‌زمان وسرمایه قابل ملاحظه‌ای‌دارد ولی‌متضمن دو عامل است یکی افزایش سطح زیر کشت که آن نیز بستگی به افزایش و اصلاح شیوه های آبیاری دارد .عامل دیگر اصلاح و بهبود طرز کشاورزی است که‌خود مستلزم آموزش کشاورزان بکاربردن کود های شیمیائی اصلاح و توسعه بذر و مبارزه با آفات گیاهی است.

توسعه ماهیگیری به میزان زیاد نیز به زمان احتیاج دارد. در حال حاضر از سیستم سنتی ماهیگیری وقایق های کوچك استفاده میشود. بنادر، کارخانه های کنسرو سازی و قایقهائی با افراد پرورش یافته همه‌اجزاء صنعت جدید ماهیگیری است که روز بروز در حال توسعه و پیشرفت است .

معادن

بهره برداری از معادن هنوز در مرحله تازه‌ای است اگرچه آثار و علائمی از منابع سر شاد بچشم میخورد ولی‌زمان آن فرا نرسیده است تابتوان در باره منابع معدنی درسلطان نشین عمان اظهار نظر نمود ولی بدیهی است که با توسعه ازتباطات این امر بزودی جامه عمل بخود خواهد پوشید .

توسعه

پیشرفت و توسعه عمان در سال ۱۹۷۱ با صرف ۲۰٫۵ میلیون لیره استرلینك شروع شد و در سال ۱۹۷۲ این‌مبلغ به ۳۷٫۵ میلیون افزایش‌یافت. این مبلغ شامل زیر بناسازی اجتماعی‌و اداری‌ومخارج‌سنگین ارتش بمنظور تجهیز و توسعه نیروی ارتش‌سلطان نشین‌عمان و هزینه های جنگی ظفار می‌باشد . هر چند توسعه برنامه های عمرانی در پایتخت و خط ساحلی متمرکز شده است‌ولی درآینده بدلایل سیاسی این امر بایستی به مناطق پرجمعیت در داخل کشور نیز انتقال‌یابد.

ظفار

طبیعت بابارانهای مرتب و مداوم بر سطح کوههای قره موقعیت خاصی را برای پرورش احشام‌دردامنه کوهها‌و کشاورزی در جلگه های ساحلی به‌ظفار بخشیده است. این جبال‌همیشه مرکز تجمع دامها بوده است‌و در جلگه هائی که منتهی به کوههای قره میشودمخازن‌آب تاسیس گردیده است تا به مصرف قبایل بدوی که در این مراکز متمرکز هستند برسد اگر چه نفت بمیزان کمتر در مرکز استان کشف‌شده است. در اوائل سال ۱۹۷۲ دولت برنامه هائی‌رابمنظور توسعه نواحی ظفار بمرحله اجرا در آورد ، اولین هدف این برنامه ها این بودکه سه مرکزدولتی بوجود آید که بعنوان مرکز اصلی در میان قبایل این نواحی به اقدامات عمرانی از جمله ایجاد مدرسه ،درمانگاه، تامین آب اهالی،مسجد ومغازه بپردازند ،در مراحل بعدی‌کمك های موثری باین منطقه خواهد شد . ایجاد چاههای آرتزین با موفقیت بانجام رسیده است و ارتش در ایجاد راهها‌ومراکز اداری در داخل با کمکهای‌بی دریغ خود در بهبود وضع‌مردم این نواحی‌کوشیده است .

شورایعالی

در سال ۱۹۷۲ بانك جهانی طرح توسعه‌ای ارائه داده‌است که در نتیجه آن طرح شورائی بنام شورایعالی امور اقتصادی و توسعه تشکیل گردیده است .

هدف از تشکیل این شورا این است که خط مشی کشور را از نظرتوسعه اقتصادی‌تعیین نماید و درآمد ملی را به‌بخش های مختلف برساند و نیزطرح توسعه اقتصادی جامعی راتهیه نماید .

در سال ۱۹۷۳ مرکزی‌برای توسعه کلی و اقتصادی تحت نظر شورایعالی بوجود آمد . این مرکز طرح ملی ، نفت‌و معادن ، تجارت و صنعت ، کشاورزی و آبیاری امور شهرداری و شهر سازی رازیر نظر دارد و به آنها رسیدگی میکنند .

فرصت های مناسب برای پیشرفت‌وتوسعه

بسیاری از طرحهای عمده توسعه که شامل ساختمان تاسیسات بندری نیروی‌برق، جاده سازی ، فرودگاهها ، بیمارستانها مدارس می‌باشد یا در دست اقدام است و یا قسمتی از آنها بپایان رسیده است . طرحهای توسعه‌دیگری که احتمالا در ۵ سال آینده بانجام خواهد رسید ، طرح توسعه آبیاری به میزان زیاد میباشد که نیاز به‌تجهیزات خط لوله ، پمپ ها و سایر وسائل آبیاری دارد و طرحهای توسعه کشاورزی که‌نیزنیازمند کودهای شیمیائی ، بذر، تولید میوه ، تجهیزات بسته‌بندی‌و ماشین الات‌کشاورزی میباشد، صنعت ماهیگیری نیز از طرح هائی است که در برنامه ۵ سال اتی گنجانیده شده‌است. برنامه خانه سازی که‌مستلزم افزایش محصول سیمان و مصالح ساختمانی‌و سایزوسائل لازم میباشد از جمله هدفهائی است که در برنامه دولت قرار دارد تامسئله‌مسکن‌را حل‌نماید.

اگر چه ذخایر نفتی که در سلطان نشین عمان تا کنون شناخته شده با مقایسه سایر همسایه ها درخلیج فارس‌نسبتا کم میباشد ولی‌ازنظر کشاورزی و ماهیگیری پیشرفت های زیادی حاصل نموده است و آینده‌ای بس امید بخش در انتظار این سلطان نشین می‌باشد .

اوضاع جغرافیائی

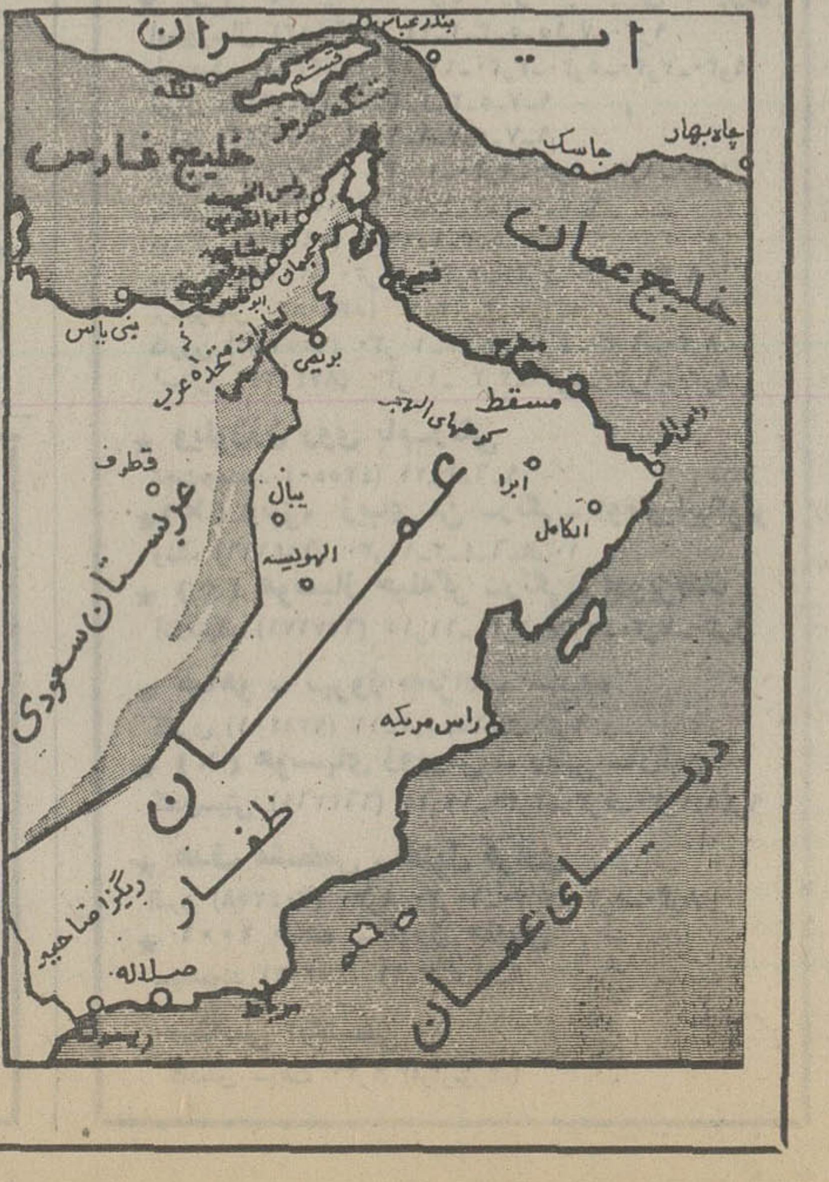

سلطان نشین عمان واقع‌در جنوب شرقی شبه جزیره عربستان‌یکی از کهن‌ترین وپر سابقه ترین تاریخهای جهان عرب را دربردارد .

در قسمت شمالی این منطقه رئوس‌الجبال در چند کیلو متری شبه جزیره مسندم جزایر سلامه قرار گرفته‌اند و کمی پائین‌تر جزیره مسندم و در چند کیلو متری غرب آن یعنی در مجاورت ارتفاعات راس‌مسندم جزیره کوبه یاکب‌واقع شده است .اگر از راس‌مسندم درساحل دریای عمان بسمت جنوب پیش بیائیم بتدریج به نقاط زیر میرسیم:

۱ـ راس قبرالهندی یادماغه قبرالهندی
۲ـ جزیره‌ام‌الفیارین
۳ـ خورملکم که یک پیش رفتگی دریائی در شمال مدار ۲۶ درجه است .
۴ـ راس سرکان ـ که‌دماغه جنوبی مدخل خلیج ملکم یا خورملکم است .
۵ـ لیمه یالیماده‌کده‌کوچک ماهیگیری است و زیر مدار ۲۶ درجه شمالی قرار دارد.
۶ـ راس حفه ، نام دماغه خلیج دبه را گویند.
۷ـ خلیج دبه یابیعه
۸ـ ضدنه
۹ـ خورفکان که منطقه‌ای پرآب از توابع شارجه‌است‌ولی درساحل دریای عمان ودر کنار قلمرو مسقطقرار دارد.
۱۰ـ القربه که از محلات شیخ‌نشین‌فجیره‌است .
۱۱ـالفجیره کمرکز امارات الفجیره می‌باشد .
۱۲ـ کلبا یاکلبه‌نیز از توابع شارجه بشمارمیاید و درشمال مدار ۲۵ درجه قرار گرفته .
۱۳ـ بوبقره دراینجا خاک مسقط که ازخلیج دبه تاآین محل منقطع شده بود مجددا آغاز میگردد .
۱۴ـبندرشناص
۱۵ـلواء دهکده‌ای در ۲۳ کیلومتری جنوب شرقی بندر شناص ،عمق این جلگه‌ساحلی در بعضی از نقاط به حدود ۲۵ کیلومتر نیز میرسد که فقط چند کیلومتر آن نزدیک ساحل قابل کشاورزی است.
۱۶ـ سحار، بندر معروفو بزرگی‌در ۳۰ الی ۳۵کیلومتری جنوب بندرلواء
۱۷ـ صحم بندر کوچک ماهیگیری‌که درفاصله تقریبی۲۱ کیلومتری شمالغربی مسقط در کناردریای عمان قرار گرفته است .
۱۸ ـ مطرح ، بندر مهمی استدر ۱۵کیلومتری شمالغربی مسقط که‌درکنار یک خلیج کوچک‌هلالی شکل قرار گرفته وبقایای یک قلعه بزرگ که بوسیله پرتغالیها بر فراز تپه‌ای بلند ساخته شده درآنجابچشم می‌خورد .
۱۹ـ بندرمسقط بندرگاه مسقط در خلیج کوچک‌مدوری مابین دریا وکوه قرار گرفته ، عمق‌دریای عمان درسواحل شهر مسقط و عمانات به‌سیصد مترمیرسد درحالیکه عمق خلیج فارس در ژرفترین نقاطبیش از یکصد متر نمی‌باشد .

از ویژگیهای خلیج مسقط یکی مرجانهای دریائی زیاد و فراوان و دیگر فسفرسانس ، فوق‌العاده آبهای‌آن‌دردل‌شبهای تاریک است شدت این فسفر سانس بحدی استکه‌اگرکسی دست‌خودراتاآرنج در آب‌فرو کرده و سپس بیرون بیاورد تمام دست او را فسفرسانس فرا می‌گیرد .

۲۰ ـ صور ـبندر صوردر۸۵ میلی جنوب شرقی‌بندر مسقط و ده میلی مغرب دماغه الحه قرار گرفته .
۲۱ـ ظفار یکی از مهمترین استانهای سلطان نشین عمان است که بصورت نوار ساحلی باریک‌از راس شربثات‌تاحدود ۳۷۰ کیلومتری بسمت جنوب غربی امتداد پیدا کرده است. عرض نوار ساحلی‌ظفار معمولا کمتر از ۱۰ کیلومتر است و بسختی از پاره‌ای نقاطبهنای این منطقه ساحلی به‌حدود ۱۶ کیلومتر بالغ میگردد .

بطور خلاصه عمان (عمان اصلی یاعمان مرکزی) بقتمام ناحیه کوههای حجر و ارتفاعات‌جبل‌الخضر والظاهره‌و دشتهای جنوبی حجر شرقی، الشرقیه و بیابانهای واقع در این محدوده تامنطقه‌ربع‌الخالی گفته میشود و درگذشته حتی مسقط نیز از توابع آن‌بشمار میامده‌است .

عمان امروزکه باقیمانده کشوری بزرگ وامپراطوری بانفوذی است شامل چنداستان وچند جزیره است . ازاستان های مهم وبزرگ این کشور ایالات ظفار ومرکزسلطنت‌نشین آن ،صلاله‌وایالت بزرگ وبانفوذ مسقط است .

شناسنامه عمان

کشور عمان برطبق اصول و قوانین سلطنتی اداره میشود و مذهب رسمی مردم آن اسلام است .

مقررات قضائی این منطقه منطبق برشرع مقدس اسلام وکلیه دادگاههای آن مذهبی است.زبان رسمی‌عمان عربی و جمعیت کل آنجا درحدود ۷۵۰ هزار نفر برآورد شده است که ۷۳ درصد از کل جمعیت به‌امور کشاورزی‌ـ ۱۰ درصد به‌امور ماهیگیری و ۷درصد بقیه نیز به کارهای دولتی اشتغال دارند .

کشور عمان در حال حاضر عضو سازمان ملل‌متحد و اتحادیه عرب است .

مکتوب پانصدوپنجاه‌وششم

«مادر»ها باید «پروانه مادری» بگیرند

نوشتهٔ ا .خواجه‌نوری

دوست گرامی

بنده به هرکس‌و هردستگاهی که باعلاقه وپشتکار از چیزی کوچک ، بنای بزرگ ومفیدی بوجود آورد ، در دلم احساس احترام و علاقه زیاد میکنم. ودر این ماه ، جشن هفته کـودک نمونه های بارزی‌از آنرا آشکار ساخت که انجمن ملی حمایت کودکان یکی از بارزترین‌نمونه های آنست . بهمین جهت ، وقتی لطفا از بنده خواستنددر این جشن دنیائی هفته کودک باگفتاری شرکت کنم ، بانهایت میل وعلاقه وامتنان پذیرفتم . گفتار بنده در واقع سخنرانـی نبود ، فقط سه پیشنهاد بود:

پیشنهاد اولم چیزی بـود شبیه ایجاد یکنوع «سنگ‌صبور» تابتواند مظروف درد دل ـ ها وشکوه هاومشکلات‌کودکان شود . امید وآرزویم اینستکه در هر مدرسه ـ حتی در هـر کودکستان ـ یک یاچند نفـر واقعا نوعدوست ومهربان و خوشرفتار ، با علاقه و ایمان نقش «سنگ‌صبور» کودکان را بازی‌کنند چون این‌کار درقالب گیری روح کودکان بقدری‌اثر مطلوب دارد که به تصور در نمی‌آید .

بنظر من، هیچ ضرورت‌ندارد که این سنگ صبور ها حتما روانشناسان تحصیل کرده و مجرب باشند ، بلکه اگر در انتخاب آنها با سنجش معیار های‌صحیح دقت شود ، یک آموزش چند ماهه بوسیله روانشناسان مجرب کافیستکه آنها را برای ایفای نقش فوق‌ـ العاده مهم قالبگیری روح کودکان آماده کند ـ (آگاهـی هایی که متاسفانه اکثریت‌خیلی زیاد مادران کم دارند .وبهمین جهت اطفال بزهکار یاناراحتان روانی روزبروز تعدادشان‌زیاد ترمیشوند)

پیشنهاد دومم این بود کـه رساله کوچکی برای راهنمائی روانی‌تمام‌مادران وتمام‌دخترانی که نامزد مادری هستند ،بزبان خیلی ساده و باشواهدومثالهای روشن تهیه شود و امتحان‌دادن آن‌اجباری گردد به نحوی که (عینامثل پروانه رانندگی) کم‌کم وبتدریج ، روزی برسد که‌هیچ عقد نکاحی‌بدون دردست‌داشتن پروانه مخصوص‌مادری ،صورت نگیرد . گمان نمیکنم ساختن و راندن وبراه صحیح انداختن زندگی یک فرد بشر، اهمیتش کمتر از راه بردن یک ماشین باشد که حتما پروانه میخواهد!)

پیشنهاد سومـم ، توجـه‌بـه مساله مشکل امر ازدواج‌است که‌دراین دوره بخصوص‌تحولات

خواجه نوری

سریع آداب ورسوم وفرهنگ جدید ،بقدری دستخوش تشتت واضطراب وناهنجاری شده‌که شاید به جرات بشودگفت ازهر صد خانواده‌ای که درشهر ها تشکیل میشود ، در پنج‌الی ده نفر آنها بمعنای واقعی ، روح سازگاری وآرامش و همکاری‌و خوشبختی دیده نمیشود .همه میدانیم وامروز دیگر بطورعلمی وتجربی اثبات شده است کـه کوچکترین رفتار و گفتارمحیط خانواده در روح حساس و آسیب‌پذیر کودکان‌تاثیراتی‌چنان عمیق میگذارد که نتایـج‌مضر این تاثیرات تاآخرین لحظات عمر از آنها دست بردارنیست. ومسلما نوع ازدواج های‌پراز تضادی که بطور روز افـزون در این دوره صورت مـی‌گیرد (بحکم تضاد های اجتناب ـ ناپذیرتحولات‌سریع)ناسازگاریها وناجوری هاوناراحتیهای‌مختلفی درزندگی زن‌وشوهرها بوجود می‌آورد که‌این‌ناراحتیهاعیناًمثل عکس برگردان برروحیه‌معصوم کودکان نقش میبندد و تاآخر عمر دست ازسرشان برنمیدارد. **پس عقل ومنطق حکم میکند که حمایت کودک حتی از قبل از ازدواج پدر ومادر اعمال‌شود.**

البته میدانم توجه باین امـر بقدری در نظر اشخاص دشوار وغیرعملی می‌آید که حتـی ممکن است این پیشنهاد بنده‌را رویائی وآرزوئی وتخیلی‌تصور کنند . ولی بنده معتقدم کـارهر قدر مشکل باشد ،وقتی‌ضرورت آن واقعا احساس شد، کمپیوتر خلاق فکر انسان میتواننداراه های عملی برای آن بیابد.

راه حل نسبتا ساده‌ای که بنظر بنده در بهبود امر ازدواج‌این دوره، بخصوص برای جوانان این زمان ،میتواند موثر شود، رویه سهل «نامزدی حلال» استکه توضیح مختصری شاید مطلبم را بهتر روشن کند.

مامیدانیم که‌مساله «جفتیابی» در تمام جـنوران‌حتی درحیوانات طبقه بالا (مثل گوریل ومیمون وغیره) خودبخود ، به حکـم غریزه حل شده و معمولا مشکل مهمی پیش نمی‌آورد. تنها مشکل جفتیابی حیوانات ، مسالـه انتخاب لایق‌ترین شوهرهاست که غریزه حیوانی این مشکل راهم برای آنها حل کرده است . مثلا خروس ، چنانکه میدانید ، با سایر خروس‌ها به مسابقه بوکس ومنقار می‌پردازد و آنکه از همه قوی‌تر و سالمتر بود و دیگران را زد ودور کرد،شوهر منحصر حرمسرا میشود و همه مرغان حرم باز بحکم غریزه از او تمکین میکنند.

این قاعده مسابقه طبیعی ـ که قانون اساسی تولید مثل است ـ استثناء ندارد ، از مرغ کوچک گرفته تا فیل که بزرگترین‌پستاندار روی زمین است ، پیرو آنند . حتی در خود نطفه آدمیزاد هم، اگربا میکروسکپ بنگرید ،میبینید این مسابقه با شدت هرچه تمامتر مجراست .

ولی‌در اشرف مخلوقات ـدر بشر ذیشعور ـ درست بهمین جهت که عقل و شعور دارد و حق انتخاب، قضیه بهمین‌سادگی نیست. عقل و شعور وتعصبات وتوهماتش موجب شده‌اند که مسائل بسیار بسیار مشکلی در امر «جفتیابی» برای خودش فراهم کرده، بطوریکه‌حتی امروز که دانش پیشرفته ما به تسخیر کرات دیگر و شکستن اتم موفق شده است ، هنوز بشر دررفع این احتیاج ساده اولیه خود ، گرفتار تردید وتشنج و هزار و یک مساله مالی و اجتماعی و عاطفی و فرهنگی است .

چنانکه میدانید هر دسته از مردم ، در هرگوشه‌ای از دنیا راهحل‌های موقتی و نسبی‌برای این مسانه ساده و طبیعی مقرر کرده‌اند که هنوز هیچیک کامل و قطعی و یکسان نیست . این مشکلات ـ بخصوص در شهر های بزرگی که نسیم آزادی معتقدات روزبه‌روز بیشتر چهار چوب سنت‌ها را می‌شکند و درهم فرو میریزد، بهتربچشم میخورد. بنابراین هم جوانانی که دچـار شکنجه تضادهای‌برونی ودرونی عاطفی واقتصادی هستند در مورد ازدواج‌مرددتر ومشکوکتر وگرفتارتر شده‌اند ، هم دخترانی که خواهان تساوی حقوقند هزار بار سختگیرتر . بااینجهت است که امروز دیگرکمتر کسی میگوید «برای شوهر بودن دو سوراخ دماغ ویک لقمه نان کافیست»ـ وکمترند کسانیکه معتقدند « زن باید باچادر به خانه شوهربرود وبا کفن بیرون بیاید».

خلاصه مجموع این مشکلات واین درگیری عقاید جدید وقدیم ـ چنانکه می‌بینید ـ ناسازگاری های محیط‌خانوادگی‌را هر روز زیادتر میسازد وطبیعتا هرگز در هوای مسموم چنین خانه‌یی ، ممکن نیست کودکانی با روحیه سالم پرورش یابند ـ و این از خطرات بسیار اساسی و مهمی است که هر جامعه‌ای به‌آن توجه نکند ـ حتما به مضرات آن‌مبتلا میشود ، و نتیجتا مرض‌های روانی آشکار و مخفی ، بیشتر مردم راگرفتار میسازند ـ نتیجتا ناهنجاری‌های رفتاری و عناد و بدبینی وکینه‌توزی و حس عدم همکاری و جنایات و غیره هر روز بیشتر میگردد ـ و اولین کسانیکه آسیب می‌بینند کودکان امروزند که باید جامعه مردان و زنان بالغ و سالم فردا راتشکیل دهند.

البته راهحلهای مختلف میشود برای این مشکل بزرگ‌اندیشید ، که یکی از ساده‌ترین و عملی‌ترین آنها در محیط خاص ما همین «نامزدی حلال» است(که انشاءاله در آتیه توضیحات بیشتری در باره‌اش خواهم داد .

فعلا تا هفته آتیه خدانگهدار

دوستدار شما

ا. خواجه‌نوری

جدول های اطلاعات

جدول عادی شماره ۷۸۹۲

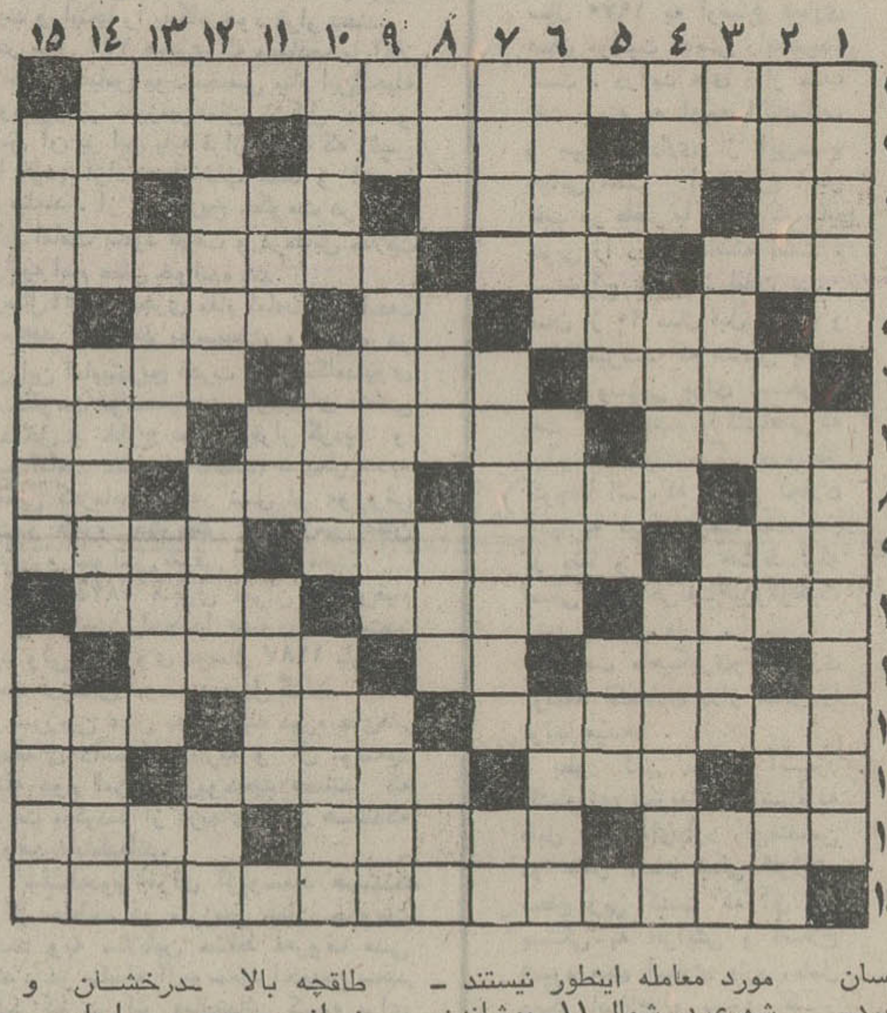

افقی :

۱ـ مردی معروف در عرصه عشق و میدان جنگ ۲ ـ سرای جـاودان نیکوکار ـ انگشتی در دست ـ حتمـا گرانبها هم هست۳ـ عددیست ـ حتماعلتی دارد ـ پسوندمانند‌ـ دنبال ٤ـ کشور نیمه شده ـ کویر بزرگ ایران‌ـ پرداخت‌کامل بدهی در بانک ٥ ـ نوعی ماهی دردریای خزر ـ بلی به زبان ایتالیائی‌ـازنیرنگ‌باز چه‌عجب؟ ٦ـ بی‌عیب از چهار ستون‌بدن‌ـ از پیمان‌ها ـ از روزگارهم‌برآورده‌اند! ۷ ـ«طلاق» را بازی کرد و طلاق داد ! ـ کشوری در قـاره آسیا ـ شبها مردمان را از خواب میپراند تا آسوده بخوابنـد ! ۸ـ گوشت ترکی ـ عروسان چمن ـ وقتی‌که زبان میگیرد‌ـ نفسی به سیگار ۹ـ ورقـه نازک فلز در آزمایشگاه ـ نازش خریدار هم دارد ـ چای‌دان ! ۱۰ـ اعظم‌که باشد احترامش بیشتر است ـ از چهار عمل اصلی ـ وسایل‌کار ۱۱ـ لقبی در اروپا ـ وقتـی که بروند حتما ترسیده‌اند ! ـ برای بی‌دست و پایش نیـز روزی رسیده بود ۱۲ـ یکـی از القاب مولا علی (ع) ـ اگر مال نامرد است ، اعتمادنکنید‌ـ دوست و رفیق ۱۳ـ از کلمات نفی ـ از حرام گوشت‌ها ـ کتار می‌خورد ! ـ ضمیرجمع ۱٤ـ پهلوانی در شاهنامه ـ دایرةالمعارف‌فرانسه‌ـاقیانوسی است ۱۵ـ از مردان معروف و برجسته سرزمین آمریکا .

عمودی :

۱ـ کارگاهی است در تهران اما با صنعت ابدا سر و کار ندارد ـ گاهی آن را هم‌اجاره می‌دهنداما‌اجاره بها نمیگیرند! ۲ـ روزهای تازی ـ بقال بـا آن‌بقول‌جابجامی‌کند ـ شمشیر های عرب ۳ـ وسیله نوشتن انگلیسی ـ چند تا نکته ـچشم به کار دیگران دارد ـ حرفی است ٤ ـ سرزنش کـردن ـ گ به در مصافش چون موش باشد ـ وسعت ٥ـ یکـی از دانشکده‌ها ـ از کلمات نفی‌ـ برج یازدهم ٦ـ قدر و ارزش فرانسوی ـ پولدار از سودش روزی می‌گذراند‌ـحاجی‌پرندگان ۷ـ پیامبری ـ سر و کارش با ساز است ـ از دشمنـان زائو ۸ـ بگذار ـ جد رستم دستان ـ جوی آب ـ یکی از اعضاء داخلی بدن ۹ـ ضعیف ندارد ـ کشور چکمه‌سان ـ صدها سال ۱۰ـ بادی کـه هرگز نوزیده ـ بعضی‌ها در مورد معامله اینطور نیستند ـ شهری در شمال ۱۱ـ پوشاندن‌ـ واحد پول ژاپن ـ پیش ازثانیا ۱۲ـ ستاره زهره ـ یکی از نشان ها ی‌انحطاط اخلاقـی و اجتماعی است ـ پوشاندنش شرط انسانیت است ۱۳ ـ طاقچه بالا ـدرخشـان و نورانی ـ پوچ و بی‌اساس ـ صورت ۱٤ـ با این ضربه بیرون می‌کنندـورزش‌انگلیسی‌ـ آرزوها ۱۵ ـ با اختـراع هلی‌کوپتر نامش را جاودانـه ساخت ـ شیخ دارد .

حل‌جدول شماره ۷۸۹۱

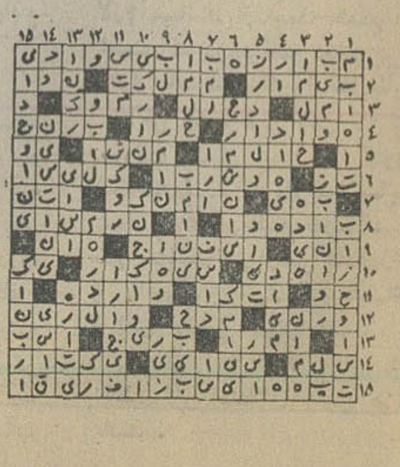

جدول ویژه شماره ۲۵۲

افقی :

۱ـ از مردان بزرگ ادب و سیاست ایران در قـرون گذشته ۲ـ تابنده ـ نام یکی از قهرمانان قصه امیرارسلان نامدار ـ خزعبل ۳ـ حرف ندا ـ ترکیب‌فلزبا جیوه ـ شهرت‌ـ اگر در سر خانم نبود در آشپزخانه است ٤ـ دندانش سخت کنده میشود ـ از وسایل اخبار ـ از شهرهای آفریقا ٥ ـ از صنایع لفظی و شعری ـ سم دارد ـ روز سرآغاز ٦ ـ حاجت به بیان چه دارد ؟ ـ از سران مکتب امپرسیونیسم در نقاشی ـ نصف آمد و رفت ۷ ـدار باقی ـ در تهران‌خیلی شلوغ است ـ مرغ افسانه‌یی ۸ـ حرف ندا ـ از اوصاف بهشت ـ مال اهل و عیال به عهده آقاست ـ مادر بـزرگ شراب ۹ـ بزرگان سابق داشتند ـ نیکوکار و خوب و مبارک ـ تدوین شده ۱۰ـ قوم بنی‌اسرائیل ـ اشکوب ـ تیغش بااردات بسیار برگردنها بوسه میزد ۱۱ـ روان ـ شترمگوی جدائی ـ از پهلوانان شاهنامه ۱۲ـ طلب کمک کردن ـ از اصطلاحات موسیقی ـ ریخت و قیافه ۱۳ـ سه عدد صحیح و چارده ـ معمولا از دنبال عسر می‌آید و موجب خوشوقتی است ـ کجا داند ؟ ـ عظیم‌ترین مرغ داستانها ۱٤ـ جواب کیه ؟ ـ عمق‌ـ برای اداره امور هیاتش را برمی‌گزینند ۱۵ـ از معروفترین سیاستمداران جنگ بین‌المللی دوم .

عمودی :

۱ـ از وظایف الاغ به هنگام نمد مالی اشتر ـ از بناهای تاریخی اصفهان که بخاطر درش از خرابیها مصون مانده است ۲ـ خطرناک ـ گوسفندی که روز هفتم تولد نوزادی قربانی کنند ـ اهل سیاست است ۳ـ گاهی یک وجب روغن روی آن می‌ایستد ـ موجب اعجاب ـ از لوازم آزمایشگاهی ـ چون کم میشنود بیشتر فریاد میزند ٤ـ واحد شیشه قدی ـ چندسال قبل ستوان شد ـ از بازیهای‌قهوه‌خانه ٥ـ کلید در گنج صاحب هنر ـ وارونه بدی ـ گمان ٦ـ طنین صدایش مسیحیان را به کلیسا میخواند ـ اهل بخیه است ـ درخت بادام کوهی ۷ـ چراغی برافروزید تا نابود شود ـ از البسه زیرین ـ نوعی خاک ۸ـ در قرآن کریم بجوئید ـ روز اصلیش قیامت است ـ اسمی برای آقایان ـ آتش‌ها برافروزد۹ـ ضمیر ـ بنده خدا ـ از عناوین سرکار خانم ۱۰ـ منطقه‌یی چای‌خیز در هندوستان ـ کارگاه تبدیل خون به مشک ـ از شهرهای باستانی ایران ۱۱ـ بلقیس ملکه آنجا بود ـ معمولا به جگر میزنند ـ بافنده ۱۲ ـ از گلها ـ اثر معروفـی از نویسنده مکبث ـ میوه پستان ۱۳ـ یکی به از دو تا میرسد ـ اگر قلوه است برگردن چرا آویزند ؟ ـ علم ـ میگیرند و رسوا می‌کنند ۱٤ـ آسیب و آزار و اسم یکی از بیماریهای مسری ـ از اقسام گلابـی ـ شاعـر دراماتیک فـرانسه در قرن‌هفدهم ۱۵ـ نویسنده افعی در مشت ـ از زینت آلات‌زنانه.

حل جدول شماره ۲۵۱

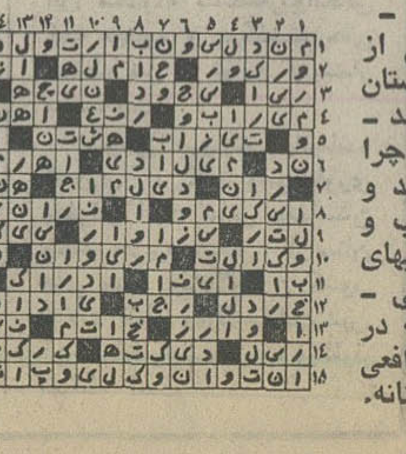

عمر کفشهایتان را بیشتر کنید.....

بانوگت جدید

برای اینکه چرم نرم ولطیف باقی‌بماند احتیاج به تغـذیه دارد ونوگت جدیـد بهترین غذا برای کفش شما است . واکس جدید نوگت کاملاجذب چرم شده ونرمی ولطافت آنرا تامین میکند .ازهمین امروز بانوگت جدیـد ازکفش خود نگهداری کنید .

بانوگت کفش شما لبخند میزند .

آغاز هفته دوم نمایش فقط در

سینمارادیوسیتی

یك اثر بیسابقه سکسی و جنائی که صحنه های هیجان‌آورش یك لحظه شما را آرام نمی‌گذارد

گیشه سینما رادیوسیتی برای رزرو بلیط آماده است .

آگهی

برای‌اطلاع مصرف کنندگان روغن های مایع ورامین

بنابه توصیه مراجع بهداشتی بین‌المللی‌نظر به این‌که کیفیت روغن های مایع‌دربطریهای‌رنگی بهتر از بطریهای سفید حفظ میشود ، روغن‌های مایع (زیتون‌ـ آفتابگردان‌ـ کنجد) ورامین ازاین پس در بطریهائی به رنك سبز روشن بسته‌بندی و عرضه خواهد شد م‌الف ۱٦٥٦۳

شرکت سهامی کارخانجات اتکا

آگهی شهرداری آذرشهر

باطلاع کلیه صاحبان املاک واراضی واقع در محدوده قانونی شهر میرساند که طبق ماده (٥) قانون نوسازی و عمران شهری مالکین زمینها و ساختمانها و مستحدثات واقع در محدوده شهر یا قائم مقام یانمایندگان قانونی آنها مکلفند ظرف شش ماه از تاریخ‌اعلام شهرداری مشخصات کامل ملک را باتعیین بهاء به‌تفکیک هر قطعه ملک وبترتیب مقرر در ماده چهار قانون مذکور کتبا بشهرداری اعلام دارند و هرگاه در مهلت مقرر نسبت باعلام بهاء اقدام نکنند عوارض متعلقه برای مدت تاخیر بدوبرابر افزایش خواهد یافت بنابراین بدینوسیله باطلاع مودیان محترم میرساند که دفترچه‌حاوی مشخصات محدوده شهر و همچنین ارزش معاملاتی اراضی و ضوابط تعیین بهای ساختمانها و مستحدثات از طرف شهرداری چاپ و آماده شده ودر دفتر شهرداری موجود وبمحض مراجعه تسلیم مودیان خواهد شد.

چون از تاریخ نشر این آگهی تا شش ماه صاحبان املاک باید تکلیف قانونی خود دائر باعلام بهای‌ملک‌عمل نمایند ودر غیراینصورت مشمول جریمه تاصددرصد خواهند شد بنابراین ازهم‌شهریان محترم انتظار دارد که برای استفاده از ده‌درصد جایزه قانونی و همچنین جلوگیری از ضرر و پرداخت جریمه هرچه زودتر نسبت باعلام بهاء واخذ رسید از دفتر شهرداری اقدام و عوارض متعلقه را براساس اعلام بهائی که خود مینمایند بمیزان پنج درهزار تاآخر سال جاری بشهرداری پرداخت فرمایند.

شهردار آذرشهر ـ محمد اکبری

موردتوجه صاحبان کالاوبازرگانان

بعلت عدم ترخیص و حمل بموقع کالا ،انبارها و محوطه های موجود دربنادر انباشته از کالای تجاری گردیده که باوجود تذکرات پی‌درپی این سازمان، متاسفانه تاکنون اقدام اساسی از جانب بازرگانان و صاحبان کالا معمول نگردیده بنحویکه روز بروز برموجودی انبار ها افزوده گشته و دربعضی بنادر محل کافی‌جهت جایگزینی کالا وجود ندارد ، لذا باتوجه به فصل بارندگی و تراکم کالای موجود بدینوسیله اعلام میدارد چنانچه صاحبان کالا نسبت به ترخیص و حمل کالای خود اقدام ننمایند مسئولیت هرگونه ضرر و زیان احتمالی ناشی ازبارندگی، آتش‌سوزی و غیره بعهده صاحبان مربوطه خواهد بود .

ضمنا متذکر میگردد اگر وضعیت ترخیص و حمل کالا بصورت فعلی ادامه داشته باشد این سازمان ناگزیر به ازبین بردن مدت تخفیف انبارداری و تجدید نظر در نرخ تعرفه مربوطه خواهد بود . م‌الف ۱٦٥٤٥

سازمان بنادر و کشتیرانی

رهن واجاره

سرمایه‌گذاری برای مغازه یادفتر

درانگلستان

فروش ازطریق حراج عمومی درلندن

سه‌شنبه ۱۰ دسامبر ۱۹۷۴

ALLSOP & CO
Real Estate

21 Soho Square London W1V 6AX ENGLAND
Telex Allsop London 267397
Tel: 01 437 6977

آگهی مناقصه (نوبت دوم)

کانون کارآموزی مرکزواقع درحسین‌آباد راه‌آهن کرج اجناس تره‌بار فاسد شدنی یکساله مورد احتیاج خودرا از طریق‌مناقصه کتبی خریداری مینماید.طالبین میتوانند بادریافت شرایط مربوطه ازقسمت تدارکات کانون پیشنهاد خود راتا آخر وقت‌اداری روز شنبه ۹آذر ۱۳۵۳ بدفتر کانون تسلیم‌و رسید دریافت دارند. پیشنهادات‌ساعت ۱۱ صبح روز یکشنبه ۱۰آذر دردفتر هیئت نظارت کانون بازوقرائت خواهدشد.

م‌الف ۱۷۰۳۰

ستاره فرمانفرمائیان
ازطرف سرپرست کانون کارآموزی مرکز

دانشگاه تهران
دانشکده پزشکی پهلوی
سمپوزیوم جذب طبیعی و سوءجذب

بدین‌وسیله باطلاع همکاران گرامی و دانشجویان‌علاقمند میرساند که‌در سمپوزیوم جذب طبیعی‌و سوءجذب که‌درروز های ۲۸و۲۹و۳۰ آبانماه ۱۳۵۳ در دانشکده پزشکی پهلوی برگزار میگردد آقایان پرفسور شارل‌دبره، دکتر مرفودکتر کاتان اساتید دانشکده های پزشکی دانشگاه‌پاریس درباره مطالب‌زیر سخنرانی خواهندنمود.

۱ـجهت یابی تشخیص در مقابل سندرم سوء جذب
۲ـبیماران کرون
۳ـسندرم آتروفی‌روده باریك وبیماری سلیاك
٤ـگرایش بدخیمی دربیماری سلیاك
٥ـ مسائل مصونیتی دربیماریهای روده‌ای
٦ـنارسائی مصونیتی وسوء جذب.
۷ـبیماری ویپل
۸ـ تومور های اسهال تولید کننده واسهال هائی که منشاء تیروئیدی دارند.

م‌الف ۱۷۰۳٤

امشب درسینماکسری: مرگباران

برنامه سینماها

تماشای فیلمهائی که با علامت (×) مشخص شده برای اشخاص کمتر از ۱۸ سال ممنوع‌است

★ الهه سر زمین آفتاب ـ رنگی ـ اسکوپ
سهیلا (۳۱٦٤۲٤) ٤٥ر۱۰ـ٤٥ر۲ـ٤٥ر٤ـ٤٥ر٦ـ٤٥ر۸
مراد (۷٥۳۳۸۲) ۳۰ر۱۱ـ۳۰ر۱ـ۳۰ر۳ـ۳۰ر٥ـ۳۰ر۷ـ۳۰ر۹
پلازا (٤٤۲٥٥) ۱٥ر۱۱ـ۱٥ر۳ـ۱٥ر٥ـ۱٥ر۷ـ۱٥ر۹
ناهید (۳٤۹٥۰۹) ۱۰ـ۱۲ـ۲ـ٤ـ٦ـ۸
داریوش (۲٦۲٦٥) ٤٥ر۱۰ـ٤٥ر۲ـ٤٥ر٤ـ٤٥ر٦ـ٤٥ر۸

★ این دست کجه ـ بیك ایمانوردی ـ شورانگیز
نیاگارا (٦٦٥۳۰۷) ۱۱ـ۱ـ۳ـ٥ـ۷ـ۱٥ر۹
رکس (۳۱٥۲۹۳) ۳ر۱۰ـ۳۰ر۲ـ۳۰ر٤ـ۳۰ر٦ـ۳۰ر۸
میامی (۷٥٤۳۲۹) ۱۱ـ۱ـ۳ـ٥ـ۷ـ۱٥ر۹
الوند (۳٥٦٥۳۸) ۱۰ـ۱۲ـ۲ـ٤ـ٦ـ۸
کیهان (٥٤٦۳٦۰) ۹ـ۱۱ـ۱ـ۳ـ٥ـ۷ـ۹
مارلیک (۹٦۳٦۱٦) ۱۱ـ۱ـ۳ـ٥ـ۷ـ۱٥ر۹
اسکار (۹۲۰۸۸۸) ۱۰ـ۱۲ـ۲ـ٤ـ٦ـ۸
ارانوس (۲۷۹۷۱) ۱۰ـ۱۲ـ۲ـ٤ـ٦ـ۸
شهرام (۸٤٤٥٤۹) ۱۱ـ۱ـ۳ـ٥ـ۷ـ۹
سیلوانا (۲٦۳۷۷۷) ٤٥ر۱۰ـ۱ـ۳ـ٥ـ۷ـ۹
سیلورسیتی (۸٦۱۲۰٥) ۳۰ر۱۰ـ۳۰ر۲ـ۳۰ر٤ـ۳۰ر٦ـ۳۰ر۸
ادئون (۳۱۸۱۱۸) ۳ر۱۰ـ۳۰ر۲ـ۳۰ر٤ـ۳۰ر٦ـ۳۰ر۸

★ اشکهای خوشبختی ـ بزبان ارمنی
ایفل (۳۱۱٤۷۷) ۳۰ر۱۰ـ۳۰ر۱۲ـ۳ـ٥ـ۷ـ۱٥ر۹

★ بیمارستان ـ رنگی ـ جرج سی‌اسکات
شهرقصه (٦۲۷۲۹۰) ۱۱ـ۲ـ٤ـ٦ـ۸ـ۱۰

★ بی‌ایمان ـ رنگی ـ منوچ کمار
ری (۲۲٥۷۸) ۹ـ۱۱ـ۱ـ۳ـ٥ـ۷ـ۹

★ تجسم ـ رنگی ـ ژان سورل
مازستیک (٦٦۸٤٦۱) ۱۱ـ۱ـ۳ـ٥ـ۱٥ر۷ـ۱٥ر۹

★ ترینیتی ـزن و شمشیر
پردیس (۳۰٤۲٥۹) ۹ـ۱۱ـ۱ـ۳ـ٥ـ۷ـ۹

★ تند و زرنك ـ تنها رقیب کلی
ستاره (٥۳۹۷۲۱) ۹ـ۱۱ـ۱ـ۳ـ٥ـ۷ـ۹

★ چکمول ـحریص
آسمان‌آبی (۳٤۱٦٦۸) ۱۰ـ۱۲ـ۲ـ٤ـ٦ـ۳۰ر۸

★ حقه های من ـ رنگی ـ اسکوپ
دیانا (٤۷۳٦٥) ۳ر۱۰ـ٤٥ر۱۲ـ۳ـ٥ـ۷ـ۹

★ دختری بنام لائورا ـ رنگی‌ـ فردریك‌استافورد
رادیوسیتی (٤۳۳۲۰) ۱٥ر۱۱ـ۳۰ر۳ـ۳۰ر٥ـ۳۰ر۷ـ٤٥ر۹

★ دزد جوانمرد ـ رنگی درمندرا
همای (۳۱۱٦٦۹) ۳۰ر۱۰ـ۳۰ر۲ـ۳۰ر٤ـ۳۰ر٦ـ۳۰ر۸

★ (×) دوستان ـ رنگی ـ شون‌بری
پارک (۳۱۹٦۳۷) ۹ـ ۱۱ـ ۱ـ ۳ـ ٥ـ ۷ـ ۹

★ روزینای پیشخدمت ـرنگی ـ اوائولین
آریا (۳۱۹۸۸٤) ۹ـ۱۱ـ۱ـ۳ـ٥ـ۷ـ۹

★ زنهای ضد مرد ـ رنگی‌ـ سینماسکوپ
امپایر (٦۲۲۹٤۲) ۱٥ر۱۱ـ۳۰ر۱ـ۳۰ر۳ـ۳۰ر٥ـ۳۰ر۷ـ٤٥ر۹

★ سربلند ـ رنگی ـ جودون‌بیکر
شهرفرنگ (٦۲۷٦۲۸) ۱٥ر۱۱ـ۳ـ۱٥ر٥ـ۳۰ر۷ـ٤٥ر۹

★ سه تفنگدار ـرنگی ـراکل‌ولش‌ـ اولیورریـد
دیاموند(۸۲٤۸۰۰) ۱٥ر۱۱ـ٤٥ر۱ـ۳۰ر۳ـ۳۰ر٥ـ۳۰ر۷ـ٤٥ر۹

★ سرحد قدرت ـرنگی‌ـ جیم‌براون
مولن‌روژ (۷٥۲۹۲۹) ۱۱ـ۳۰ر۳ـ۳۰ر٥ـ۳۰ر۷ـ۳۰ر۹

★ سفر عشق من ـرنگی شیرمیلاناگور
حافظ (۳۹۱۰۷٤) ۳۰ر۱۰ـ۳۰ر۲ـ۳۰ر٤ـ۳۰ر٦ـ۳۰ر۸

★ سلام برعشق ـفردین‌ـ مرجان
آسیا (٤۲۹۰۹) ۱۱ـ۱ـ۳ـ٥ـ۱٥ر۷ـ۳۰ر۹
اروپا (۳۰۳۱۷۸) ۳۰ر۱۰ـ۳۰ر۲ـ۳۰ر٤ـ۳۰ر٦ـ۳۰ر۸
شهوند (۳٥٤۰٤۰) ۳۰ر۱۰ـ۳۰ر۲ـ۳۰ر٤ـ۳۰ر٦ـ۳۰ر۸
لیدو (۹٥۱۲۸۲) ۹ـ۱۱ـ۱ـ۳ـ٥ـ۷ـ۹
نپتون (۷٦۰۱۳٦) ۹ـ۱۱ـ۱ـ۳ـ٥ـ۱٥ر۷ـ۳۰ر۹
ژاله (۳۰٤۱۲۰) ۳۰ر۱۰ـ۳۰ر۲ـ۳۰ر٤ـ۳۰ر٦ـ۳۰ر۸
المپیا (۹۲٦۷۹۷) ٤٥ر۱۰ـ۱ـ۳ـ٥ـ۷ـ۹
چرخ‌فلک (۹٥۰٥٥۸) ۱۰ـ۱۲ـ۲ـ٤ـ٦ـ۱٥ر۸
توسکا (٥۳۹٥٤٤) ۳۰ر۱۰ـ۳۰ر۲ـ۳۰ر٤ـ۳۰ر٦ـ۳۰ر۸
پاسارگاد (۳٤۲۷۸۲) ۹ـ۱۱ـ۱ـ۳ـ٥ـ۷ـ۹
شرق (٥۳٤۰۲٤) ۳۰ر۱۰ـ۳۰ر۲ـ۳۰ر٤ـ۳۰ر٦ـ۳۰ر۸

★ ۳ مرد در راه سخت ـ رنگی ـجیم‌براون
شهرتماشا (۹۲۸٦۸٦) ۱٥ر۱۱ـ۳۰ر۱ ـ۳۰ر۳ـ۳۰ر٥ـ۳۰ر۷ـ ٤٥ر۹
ریولی (۷٥۷۷۷۷) ۱۱ـ۳۰ر۱ـ۳۰ر۳ـ۳۰ر٥ـ۳۰ر۷ـ۳۰ر۹

★ شجاع ترین مرد دنیا ـ رنگی ـ اسکوپ
سانترال (۹۲۸٦۸٦) ۱۱ـ۱ـ۳ـ٥ـ۷ـ۱٥ر۹
متروپل (۳۱۹٤۱۰) ۹ـ۱۱ـ۱ـ۳ـ٥ـ۷ـ۹
رویال (۸۲۹۷۸٥) ۱۰ـ۱۲ـ۲ـ٤ـ٦ـ۸ـ۱۰

★ فرار بزرك ـرنگی ـ استیومك‌کوئین
گلدیس (٦۲۸۷۱۳) ۳۰ر۱۲ـ۳۰ر۳ـ۳۰ر٦

★ کلئوپاتراجونز ـ رنگی ـشلی‌وینترز
پولیدور(٤۲٦۳۱) ۳۰ر۱۱ـ۳۰ر۱ـ۳۰ر۳ـ۳۰ر٥ـ۳۰ر۷ـ۳۰ر۹

★ کاروان انتقام ـ ویلیام هولدن
برلیان (۳۹۳٥۳٥) ۹ـ۱۱ـ۱ـ۳ـ٥ـ۷ـ۹

★(×) گناه ورهائی ـرنگی ـ دیاناکیائر
بولوار (٦٦۰۲۹۲) ۱۱ـ۱ـ۳ـ٥ـ۱٥ر۷ـ۱٥ر۹
تاج (۳۱۳۸٦٤) ۱۰ـ۱۲ـ۲ـ٤ـ٦ـ۸ـ۱۰

★ مرگباران ـرنگی ـچارلز برونسون
کسری (۸۲٦۹۳۹) ۱۰ـ۱۲ـ۲ـ٤ـ٦ـ۸ـ۱۰

★ مردان شهر وحشی ـ رنگی ـهنری‌سیلوا
پارامونت (٤۸۳۲۱) ۱٥ر۱۱ـ۳۰ر۳ـ۳۰ر٥ـ۳۰ر۷ـ۳۰ر۹

★ مرغ همسایه ـ شورانگیز طباطبائی ـمیری
اونیورسال (۹۲٦۹٥۳) ۱۱ـ۱ـ۳ـ٥ـ۱٥ر۷ـ۳۰ر۹
پاسیفیک (۷٥۳۳۱۱) ۱٥ر۱۱ـ۳۰ر۳ـ۳۰ر٥ـ۳۰ر۷ـ۳۰ر۹
ایران (۳۱٦۳٤٥) ۹ـ۱۱ـ۱ـ۳ـ٥ـ۷ـ۹
ساینا (۲٥۲٤٤۲) ۹ـ۱۱ـ۱ـ۳ـ٥ـ۷ـ۹
تیسفون (۹٥۸/۸۲) ۳۰ر۱۰ـ۳۰ر۲ـ۳۰ر٤ـ۳۰ر٦ـ۳۰ر۸
رنگین‌کمان (۷٥٦۷٦۰) ۹ـ۱۱ـ۱ـ۳ـ٥ـ۷ـ۹
موناکو (۷۹٥۰۹٦) ۹ـ۱۱ـ۱ـ۳ـ٥ـ۷ـ۹
دریا (۳٤۱۷٤٦) ۳۰ر۱۰ـ۳۰ر۲ـ۳۰ر٤ـ۳۰ر٦ـ۳۰ر۸
پرسپولیس (٥۳۸۰۸۳) ۱۰ـ۱۲ـ۲ـ٤ـ٦ـ۸
کارون (۹٥٥۱٦٥) ۳۰ر۱۰ـ۳۰ر۲ـ۳۰ر٤ـ۳۰ر٦ـ۳۰ر۸
استارا (۸۷٤۰۲۲) ۳۰ر۱۰ـ۳۰ر۲ـ۳۰ر٤ـ۳۰ر٦ـ۳۰ر۸

★ ویلونزن روی بام‌ـرنگی
تخت‌جمشید (٤۳٥٥۰) ۱۱ـ۳ـ٦ـ۹

★(×) ونیز، زیبای من ـرنگی‌ـ اوتاوپاپیکولو
ونك (٦۸٤۱۱٦) ۳۰ر۱۱ـ۲ـ٤ـ٦ـ۸ـ۱۰

★ (+) هوسباز حیله‌گر ـرنگی‌ـ ادویژفنك
آتلانتیک (٦۲۷۱۷۱) ۱٥ر۱۱ـ۳۰ر۳ـ۳۰ر٥ـ۳۰ر۷ـ۳۰ر۹

★ هیاهو ـ بهروز به‌نژاد ـ سپیده
کاپری (۹۲۸٤۰۱) ۱۱ـ۳ـ٥ـ۱٥ر۷ـ۳۰ر۹

★ (×) هوسهای زودرس ـ رنگی ـآن‌لین
گلدن‌سیتی (٦٦۳۲٦۹) ۱٥ر۱۱ـ۳۰ر۳ـ۳۰ر٥ـ۳۰ر۷ـ٤٥ر۹

★ هدف مشخص ـمقتول فراری
البرز (۳۰٤۲٥۸) ۳۰ر۸ـ۳۰ر۱۱ـ۳۰ر۲ـ۳۰ر٥ـ۳۰ر۸

★ ۱۰۰۱ خنده ـ لورل هاردی
سینه‌موند (٤۸۳۲۲) ۱۱ـ۳ـ٥ـ۷ـ۹

سئانس انگلیسی
گلدیس ساعت ۳۰ر۹ (فراربزرگ)

کارشناس سازمان ملل در مسائل اسکان انسان میگوید

مترو، مشکل ترافیک راحل نمیکند

انریک پنالوسادبیر کل‌کنفرانس اسکان انسانی سازمان ملل متحد دیروز با تهیه مقدمات کنفرانس منطقه‌ای اسکان انسانی که قرار است در تابستان آینده در تهران تشکیل شود از ایران عزیمت‌کرد. کارشناس سازمان ملل درگفتگوئی با اطلاعات بدون‌اظهارنظر درباره وضع ترافیک‌تهران‌از ایران‌خارج نشد و با ابراز دلایل شگفت آور گفت که مترو درکشور هائی‌چون ایران و ایالات متحده کمکی به حل ترافیک نخواهد کرد .

پنالوسا ضمن اشاره‌به‌مشکلاتی که مجامع انسانی با آن روبرو هستند گفت که مسئله ترافیک یکی از اساسی‌ترین مسائلی است که انسان امروزه با آن روبرواستو بنظر او تنها راه مقابله با این مشکل ممنوع کردن استفاده‌فردی از وسائط نقلیه است و بجای‌آن باید وسائل مجهزآمدو‌شدعمومی گسترش یابد .

پنالوسا پیشنهاد کرد که حتی میتوان باایجادیک سیستم‌عوارض وسایل آمد و شد عمومی را مجانا به مردم عرضه کرد .

★ **سمبل تشخص**

پنالوسا گفت که‌در کشور های در حال پیشرفت ، اتومبیل به عنوان یک سمبل‌تشخص اجتماعی تلقی میشود .

بنظر وی ساختن‌ترن زیرزمینی نوعی تسلیم به دارندگان اتومبیل است تا بتوانند از فضای بیشتری برخوردار شوند . وی ضمن‌رد کردن ترن زیر زمینی به عنوان‌راه حل‌مشکلات ترافیک گفت که در شهر نیویورک فقط ۱۸ درصداز مردم برای رفت‌و آمد از مترو استفاده میکنند و افزودکه کشور های در حال توسعه نبایددرمقابله با مشکلاتشان‌از‌راه‌حل های‌ممالک صنعتی استفاده کنند .

کنفرانس منطقه‌ای آسیا که‌تابستان آینده در تهران تشکیل میشود به همراه ۳ کنفرانس منطقه‌ای دیگر بنا بپیشنهادمجمع عمومی‌سازمان ملل متحد منعقد خواهند شد .

گزارش این کنفرانس ها در کنفرانس جهانی سال ۱۹۷۶ در ونکوور برای مشکلات‌و مسائل مناطق مختلف جهان با هدف یافتن راه حل هائی مناسب با شرایط و امکانات‌مناطق‌مختلف مطرح‌خواهد شد .

ایران قصددارد در ماه فروردین سال آینده نیز یک کنفرانس ملی برای بررسی‌مسائل مختلف اسکان انسانی در ایران تشکیل دهد .

تکلیف مشمولان دیپلمه شهریور درماه آینده روشن میشود

★ **گروهی از دیپلمه های شهریور سربازعادی‌میشوند**

★ **اسامی‌دیپلمه‌های‌شهریور برای تعیین نحوه اعزام به کامپیوتر داده شد**

تکلیف مشمولان دیپلمه فارغ التحصیل شهریور امسال که متولد سال های ۱۳۳۳ تا پایان ۱۳۳۴ هستند ماه آینده روشن خواهد شد .

اسامی و معدل دیپلمه های فارغ‌التحصیل شهریور به‌ماشین های کامپیوتر سپرده شده است. این ماشینها تا آخر ماه آینده وضع دیپلمه های فارغ‌التحصیل شهریور را از لحاظ چگونگی وضع خدمت ، محل و ماه‌خدمت تعیین خواهد کرد .

بقرار اطلاع‌اگر تعدادمشمولان دیپلمه فارغ‌التحصیل شهریور بیش از نیازنیروهای مسلح‌واداره سپاهیان انقلاب باشد مازاد آنها براساس معدل کل دیپلم‌خدمت وظیفه را با درجه سرباز عادی طی خواهند کرد .

سازمان وظیفه‌عمومی اعلام‌کرد مشمولان دیپلمه فارغ‌التحصیل شهریور امسال از اردیبهشت‌سال آینده بخدمت اعزام خواهند شد و هر مشمولی که معدل بیشتر داشته باشد زودتر بخدمت‌اعزام میشود .

لازم به یادآوری است که‌مشمولان دیپلمه فارغ‌التحصیل شهریور تا اردیبهشت سال آینده و بطور کلی قبل از تاریخ اعزام بخدمت که ماه آینده‌ازآن مطلع‌خواهند شد می توانند درکنکور شرکت کنند . در صورتیکه این‌مشمولان در کنکور پیروز شوند برگ‌اعزام آنها تبدیل به معافیت تحصیلی خواهد شد .

اعزام مشمولان دیپلمه فارغ‌التحصیل خرداد امسال وسنوات قبل تا اسفند ماه در ٤ نوبت پایان خواهد گرفت و اعزام مشمولان دیپلمه فارغ‌التحصیل شهریور از سال آینده آغاز خواهد شد .

تشریح گیاهان آوندی
تالیف: دکتر احمد قهرمان
ناشر
مؤسسهٔ انتشارات و چاپ دانشگاه تهران
مراکزفروش :فروشگاه شماره ۱ خیابان غربی‌دانشگاه (۲۱آذر) فروشگاه شماره ۲ خیابان شاهرضا ایستگاه‌لاله‌زار

پروانه شماره ۱۴۹ ـ ۵۳٫۶٫۸ مربوط بیک قبضه تفنگ یک لول‌شکاری ته‌پر شماره ۸۲۲۷۸ متعلق باینجانب مفقود شده از جوینده تقاضا میشود ، به آدرس مود بیرجند مراجعه ومژدگانی خودرا دریافت‌دارد.
ذبیح‌الله نقاشی مودی
آ ـ ۱۰۰۶۶۹

کارت شناسائی موتورسیکلت دنده‌ای دارای شماره موتور ۱۶۹۴۴ و تنه۱۶۹۴۳ و شماره شهربانی ٦۱۲٤ تهران ۳۷ بنام علی اکبر زینعلی خانی مفقود گردیده.
آـ۱۰۰۶۹۲

خبرهای تلفنی شهرستانها

افزایش بهره‌برداری نفت

اهواز ـ بانصب سه تلمبه عظیم در جوار چاههای نفت آغاجاری، میزان بهره‌برداری ازاین چاهها افزایش می‌یابد.

کار ساختمان این سه‌تلمبه عظیم که‌پس از مطالعات‌هیاتی از کارشناسان و متخصصان نفتی آغاز شده به سرعت‌روبه اتمام است .

با بهره برداری از این تاسیسات ،فشار چاههای‌نفت به میزان‌قابل توجهی افزایش خواهد یافت .

این تلمبه‌ها که به طور اتوماتیک کار می کنند هریک ۳۸ هزار کیلو وزن و ۱۲ متر طول دارند و هرکدام قادرند حداکثر از ٦ چاه ، نفت دریافت کنند و پس از تفکیک گاز از نفت و افزایش فشار نفت، گازو نفت‌را ازطریق‌لوله سی‌کیلومتری به واحد های بهره‌برداری منتقل سازند .

برای هریک از تلمبه ها ، اتاق کنترل ، دستگاه خنک کننده گاز ، شعبه تقسیم برای کنترل برق در نظر گرفته‌شده است .

دادیار زن

قزوین ـ از دیروز امور مربوط به دادستانی قزوین‌را یک خانم بعهده گرفت .

وی خانم کیانی‌فر نام دارد و دادیارشهرستان قزوین‌است که در غیاب دادستان این شهر ، انجام وظیفه میکند .

خانم کیانی‌فر ، تنها قاضی زن در قزوین است .

پذیرش ۱۳٦۰ دانشجو

اصفهان و مشهد ـ دانشگاههای فردوسی‌واصفهان برای نیمسال دوم تحصیلی خود ، ۱۳٦۰ دانشجو می پذیرند . از این تعداد ، ٤٦۰ دانشجو توسط دانشگاه فردوسی‌وبقیه توسط دانشگاه اصفهان پذیرفته خواهند شد.

دانشگاه فردوسی با توجه به ریزنمرات امتحانات نهایی سال ششم داوطلبان ومصاحبه حضوری ، دانشجویان مورد نیاز خودراتامین خواهد کرد. ماخذ نمره قبولی داوطلبان در امتحانات نهایی نباید کمتر از ۱۲ باشد .

رشته های دانشگاه اصفهان برای پذیرش دانشجو هنوز مشخص نشده است اما گفته میشود برای دانشجویانی که ساکن استانهای اصفهان ، کرمان ، یزد ، سیستان و بلوچستان وچهارمحال‌بختیاری هستند حق تقدم قائل خواهند شد.

خانه سازی در اصفهان

اصفهان ـ در چهارمیلیون متر مربع از اراضی اصفهان به وسیله دولت واحد های مسکونی ساخته می‌شود .این واحد های‌مسکونی درمحدوده شمال شهر در اراضی شمس‌آباد و قسمتی ازروستا های اطراف آن ساخته می‌شود .

کارمندان دولت‌در استفاده از این واحد های‌مسکونی حق تقدم خواهند داشت‌لیکن این خانه ها به سایر طبقات مردم نیز واگذار خواهد شد.

وام برای استادان

رضائیه : مطابق قراردادی که دانشکده کشاورزی و دامپروری رضائیه با یکی از بانکها منعقد کرده است ، از این پس استادان این دانشکده میتوانند در صورت نیاز معادل چهل برابر حقوق خود یکجا از بانک‌وام‌دریافت کنند . این وام‌باقساط طویل المدت مستهلک خواهد شد

همچنین ترتیبی داده شد تا ۵۰ درصد هزینه درمان استادان و خانواده‌هایشان‌از طرف دانشکده پرداخت‌شود.

آقای دکتر جعفرائی رئیس دانشکده‌کشاورزی‌ودامپروری رضائیه گفت : این اقدامات صرفا برای تامین رفاه بیشتر استادان صورت گرفته است.

ابقای شهردار

کرمانشاه ـ مهندس علی اسعدیان شهردار کرمانشاه ازطرف انجمن شهر کرمانشاه در سمت خود ابقاء شد .

مهندس اسعدیان دو هفته پیش پس از پایان دوره خدمت دوساله خود از پست شهرداری استعفاء کرده بود .

ایجاد پرورشگاه نمونه

شیراز ـ به امر علیاحضرت شهبانو یک پرورشگاه نمونه در شیراز ایجاد می‌شود .این پرورشگاه که دستور ساختن آن‌از طرف علیاحضرت‌شهبانو به استانداری فارس داده‌شده گنجایش ششصد کودک را خواهد داشت .

از این پرورشگاه به عنوان «الگو» برای ایجاد پرورشگاههای مشابه درمراکز سایر استانها استفاده خواهد شد .

پرورشگاه نمونه شیراز مجهز به کلیه وسایل رفاهی کودکان خواهد بود .

مردی باتهام قتل دانش آموز بابلی دستگیر شد

قربانعلی حسین پور ، دانش آموز ۷ ساله‌یی که جسدش ازآب رودخانه گرفته شد

★ **جسد دانش‌آموز۷ساله ، در یك گونی سربسته به رودخانه انداخته شده‌بود**

مردی به اتهام قتل دانش‌آموز بابلی ، که جسدش به رودخانه انداخته شده بود ، دستگیر شد

جسد قربانعلی حسین‌پور دانش آموز ۷ ساله بابلی که دوهفته پیش در راه بین خانه‌ومدرسه ناپدید شده بود ، در رودخانه امیرکلا ـ ۳ کیلومتری بابل ـ داخل یک گونی دربسته‌به تور یک ماهیگیر محلی افتاد.

خبرنگار ما در بابل پیرامون گزارش قبلی خود می‌نویسد:

با پیدا شدن جسد دانش‌آموز گمشده در رودخانه ، جست و جو و ردیابی اهالی محله «حمزه‌کلا» ـ۳ کیلومتری‌بابل ـ متوقف شد و همه امید والدین پسر خردسال به یاس مبدل گردید

جسددست و پا بسته قربانعلی در یک‌گونی دربسته قرارداشت و یکی‌ازماهیگیران محلی‌هنگامی که باتور ماهیگیری خود ،گونی را بیرون کشید ، فورا اهالی محل را در جریان قرار داد. شعبان حسین پور ، پدرکودک مقتول ، در این مورد گفت : از دو هفته پیش با مختصر پولی که پس‌انداز داشتم بیشتر شهر های مازندران ، خراسان و حتی تهران را زیرپاگذاشتم، عکس پسرم را نیز بین ماموران تکثیر کردم ، اما حالابجای یافتن پسرم ، جسد اورایافته‌ام در حالی که از قاتل یا قاتلین او هم اثری در دست نیست.

خبرنگار ما می‌افزاید :دیروز «عسکری توانا » ، یکی از اهالی محل ، به اتهام قتل این دانش آموز ۷ ساله دستگیرشد و اکنون بازپرس شعبه دوم دادسرای بابل ، تحقیقات خود را در باره این جنایت ، ادامه میدهد .

خون‌و گوجه فرنگی جاده را رنگین کرد

دریک‌حادثه شدید رانندگی، راننده‌وسرنشین یک وانت‌حامل گوجه‌فرنگی‌کشته‌شدند وقسمتی ازجاده ، از گوجه فرنگی‌فرش شد .

خبرنگار ما در تاکستان می‌نویسد : وانت ۵۸۱۸۳ به رانندگی «علی اسمعیل الی» از تاکستان به همدان میرفت که در بین راه با تریلر ۱۷٦۸۹ تصادف‌کرد . سرنشین وانت‌بار که او نیز کشته شد اکبر نام داشت و ۲۳ ساله بود . بقرار اطلاع‌انحراف بچپ وانت‌باعث این حادثه خونین شده است .

من از ماجرای قتل شوهرم خبر نداشتم

بقیه از صفحه حوادث

فرزندانم بی‌خانمان شدند .هیچ کس جزمن صلاحیت ندارد که درمورد فرزندانم ادعائی داشته باشد.»

دراین هنگام آقای‌گنجوی رئیس دادگاه از بانو صریحه خلیل‌زاده خواست تابه جایگاه متهمین‌بیاید. توضیح آنکه صریحه ـ مادرزینت ـمتهم است پس‌از وقوع جنایت، آثار جرم را از بین برده و از جمله به شستن ملحفه های‌خونین دست زده است .

رئیس دادگاه : گزارش ژاندارمری برایت قرائت میشود ...

صریحه : نمیدانم

رئیس دادگاه : (اظهارات زینت را میخواندگه درآن گفته شده صریحه در ازبین بردن آثار جرم بااو همکاری‌کرده است) دراین مورد چه میگویی ؟

صریحه : دامادم مثل پسرم‌بود، چرادر قتل‌او همکاری داشته‌باشم؟

رئیس دادگاه : راجع به‌دادخواست ضرر و زیان چه میگوئی؟

صریحه : شوهرم یک آدم کم درآمد است ، من‌که پولی ندارم بدهم .

● این محاکمه ادامه دارد

هیچ رهبری همچون شاهنشاه در اندیشه ملتش نیست

بقیه از صفحه ۸

انتقاد های تند از وزیران شاهنشاه،بخش‌قابل‌توجهی اززندگی مردم ایران‌راتشکیل میدهدو‌شاهنشاه نیزموافق‌با این انتقاد هاهستند.

باعث تاسف است که محدودیت هائی در راه آزادی مطبوعات وجود دارد . در آمریکا ما میگوئیم که‌نیاز به آزادی مطبوعات داریم ولی من چندان اطلاع دقیقی ندارم که در آمریکا نیز آزادی مطبوعات وجود دارد یا خیر !

زندگی روستائی ایران

زندگی درروستا های ایران(بیش از نیمی از مردم کشور در روستاها زندگی میکنند)از هنگام اولین دیدار لیلیانتال از ایران تاکنون بمیزانی بسیار عظیم بهبود یافته است . آقای لیلیانتال در این باره می‌گوید : اکنون در روستا های ایران کلینیک های‌بهداشتی وجوددارد، تحصیلات تا دومین سال دبیرستان بصورت اجباری درآمده‌و این تحولاتی بسیار مهم بشمار میرود .

یکی‌از هیجان انگیز ترین تجربیاتی که‌من‌تاکنون بدست‌آورده‌ام دردزفول قدیمی ترین شهر منظم جهان بود . هنگامی که اولین بار باین‌شهر سفر کردم ، بعلت گسترش بیماری‌تراخم آنرا شهر کوران لقب داده بودند . اکنون‌تمامی ابتلائات‌ازاین شهررخت بربسته و هنگامی‌که‌در شرفیابی خود بحضور شاهنشاه صحبت از دزفول بمیان می آوردم معظمله ضمن‌تصدیق گفتند هنگامی که نوجوان بودم با پدرم به آن‌شهر رفتم . من بیماری های وحشتزائی‌را که حاصل وجود شرایط غیر بهداشتی در آن شهر بود مشاهده کردم و در همان زمان تصمیم گرفتم که باید بیماری هائی‌که در این شهر وجود داشت ریشه کن سازم . پدرم نیز با من موافق بود. من اینکار را بانجام رساندم و از انجام آن بخود میبالم .

آقای لیلیانتال معتقد است که ایران بسرعت بسوی «داشتن نقشی عمده در جهان طی دهسال آینده» گام برمیدارد ، نقش صلحجویانه و نه نظامی. وی تاکید کرد که این پیشرفت‌صرفابخاطر وجود شاهنشاه بعنوان رهبر مردم ایران است . نفوذ بستگی به قدرت‌تصور و قابلیت دربیان عقاید خود به سایر مردم دارد .

همبستگی‌ها ی‌میان ایران‌وسایر کشورهاشامل‌سرمایه گزاریهای عظیم عمرانی‌میباشد. کمک‌به‌کشورافریقائی سنگال برای‌آبادانی دره سنگال نمونه‌ای از آن بشمار میرود .

علاوه برآن ایرا ن‌اخیرا سهام کارخانه های ذوب آهن کروپ در آلمان‌فدرال‌را خریداری کرده است. ایران بافرانسه‌نیزموافقتنامه‌ای منعقد ساخته که‌براساس آن قرار است‌طی مدت دهسال پنج کارخانه برق اتمی از آن کشور خریداری نماید . توافق هائی این چنین بوسیله کشوری در منطقه خاورمیانه دور از تصور هر شخصی میباشد ، زیرا در گذشته تنها روابط بین‌المللی کشورهای این منطقه مبادله سفرا بود .

آقای لیلیانتال براین عقیده است که‌قسمت اعظم موفقیتی‌کهوی درمورد ایران برشمرد علاوه برهواخواهی مردم‌آن‌کشور نسبت به ایده های‌نو، آگاهی شدید و کامل شاهنشاه از خطرات فراوانی ووفور است . وی می گوید من تاکنون کم شنیده‌ام که کسی نسبت به خطرات حاصل از وفور و فراوانی در آمریکا اعلام خطر کند . لیلیانتال گفته خود را چنین‌تصحیح میکند :

شاهنشاه مکرر ازاسراف و تبذیر سخن گفته‌اند . معظمله با نگاهی به تهران مشاهده میکنند که این شهر مملو ازاتومبیل شده و دورنمای سو ءاستفاده وارتشاء را در مقابل مجسم میکنند . شاهنشاه وجود یک زندگی ساده و مرفه را برای مردم کشور خود هدف والاتری میدانند . من رهبر دیگری را در میان رهبران کشورهای‌جهان‌نمی‌شناسم‌که‌خواستار چنین هدفی برا ی‌ملت خود باشد. معظم‌له منتهای کوشش خود را بکار میبرند تا وفور و تکنولوژی را با یکدیگر هماهنگ سازند و من ایمان دارم که موفق خواهند شد .

دانشگاه تهران
دانشکده پزشکی پهلوی

کنفرانس ماهانه انستزیولژی

کنفرانس ماهانه انستزیولژی با همکاری انجمن‌انستزیولژی ورانیماسیون ایران .

موضوع:
۱ـ اهمیت بیهوشی درجراحی مغز
سخنران آقای دکتر امامی
۲ـ معرفی بیمار جالب
سخنران آقای دکتر سیدی
ساعت : ۵بعداز ظهر روز چهار شنبه ۲۹ آبانماه۱۳۵۳
محل: سالن کنفرانس انستیتو تاج پهلوی
م‌الف ۱۷۰۱۳

آگهی تجدید مناقصه شماره ۸۵

نیروی هوائی شاهنشاهی تعدادی پاکت مورد نیاز خود را برابر نمونه های موجود از طریق مناقصه خریداری مینماید .

پیشنهاد دهندگان میتوانند با مراجعه بستاد فرماندهی نیروی هوائی (خیابان فرح‌آباد) و دریافت برك شرائط و مشخصات ،پیشنهادات خود را بر طبق مفاد مندرج در برك شرائط‌تنظیم نموده و تا ساعت ۱٤ روز شنبه ۵۳٫۹٫۹ به دفتر دبیرخانه ستاد فرماندهی نیروی هوائی تسلیم نمایند . م‌الف ۱٦۷۰٦
نیروی هوائی شاهنشاهی

سازمان شاهنشاهی خدمات اجتماعی ۱۳۲۶

از قبول شدگان زیر که بترتیب حروف الفبا تنظیم گردیده‌اند از تاریخ نشر آگهی تا سوم آذرماه ۵۳ وهمچنین ذخیره ها که بترتیب نمرات‌کتبی‌وشفاهی انتخاب‌گردیده‌اند از تاریخ چهارم تا هفتم آذرماه ۵۳ دعوت بعمل می‌آید که جهت ثبت‌نام به دبیرخانه دانشکده علوم تندرستی واقع‌در تجریش اول خیابان دربند مراجعه نمایند.

دانشکده علوم تندرستی سازمان شاهنشاهی خدمات اجتماعی

اسامی قبول شدگان دانشکده علوم تندرستی

۱ـ آذرتاش حسین
۲ـ ازاد پرویز
۳ـ آزادگان غلامعلی
٤ـ ابراهیمی کلهردی خدیجه
۵ـ اردشیری‌چم مهربان
٦ـ استاد سرائی عیسی
۷ـ اسدی محمد علی
۸ـ اسفندیاری مهدی
۹ـ افلاکی‌منجیلی اسماعیل
۱۰ـ امیری‌راد عشمت
۱۱ـ انصاری پور قدرت‌الله
۱۲ـ ایران‌نژاد سعیده
۱۳ـ بابادری محمدرضا
۱٤ـ برجیان‌بروجنی ابراهیم
۱۵ـبرکت‌خوراسگانی‌سیدمحمود
۱٦ـ بنار شیرافکن
۱۷ـ بهرنگ رحمت‌الله
۱۸ـبهمن دهکردی عبدالجواد
۱۹ـ پوریزدان پرست سید غلامحسین
۲۰ـ جان‌نثارایرانی نسرین
۲۱ـ جورابچی علی
۲۲ـ جهاندیده زهرا
۲۳ـ جهانی نمینی محمود
۲٤ـ حاجی آقاپورکله‌بستی‌طیبه
۲۵ـ حسن برقی عباس
۲٦ـ حسینی سیدمحمدمهدی
۲۷ـ حسینی سبزواری احمد
۲۸ـ خردبین محمد
۲۹ـ دالائی محمدحسین
۳۰ـ دانش مهری
۳۱ـ دیبائی امیر
۳۲ـ رضاپناه اسدالله
۳۳ـ رهنما علی‌اکبر
۳٤ـ زادخوش ژاله
۳۵ـ زارعیان کاظم
۳٦ـ زاهدی زهرا
۳۷ـ زجاجی علی
۳۸ـ سامی مهدیقلی
۳۹ـ سالاریان عبغالعظیم
٤۰ـ سالاری کمانگر جهانگیر
٤۱ـسلیمان زردوئی محمدرضا
٤۲ـ شاه حسینی محمدحسین
٤۳ـ شیخ الاسلامی مسعود
٤٤ـ صالحی محمد حسین
٤۵ـ صالحی نجف‌آبادی‌مرتضی
٤٦ـ صفائی سهام
٤۷ـ صلاحی اردکانی تیمور
٤۸ طاهری قمی احمد
٤۹ـ طواف زاده حقی‌سیده‌طاهره
۵۰ـ عادل‌مسهدسری رستم‌علی
۵۱ـ عقیلی آل‌هاشم صدیقه
۵۲ـ عاصی سیدرضا
۵۳ـ عبادیانی داود
۵٤ـ عبدالملکی کرم‌رضا
۵۵ـ عبدالهی‌بادیزی حبیب‌الله
۵٦ـ عطاردی سید احمد
۵۷ـ عنبری مرتضی
۵۸ـ فائزی پور احمد
۵۹ـ فتحی مقدم علیرضا
٦۰ـ فخرقاضی آستانه‌هادی
٦۱ـ فراز ابولحسن
٦۲ـ فرهادی‌چولاقلوئی اصغر
٦۳ـ فریور علیرضا
٦٤ـ فلاح‌رستمی جعفر
٦۵ـ فیروزی‌یگانه رحمان
٦٦ـقریب ناهید بتول
٦۷ـ قهرمانی غلامحسین
٦۸ـ کاظمی حیدری سیدمرتضی
٦۹ـکرم‌بخشیان اسفندآبادی نورالله
۷۰ـ کریم‌آبادی حجت‌الله
۷۱ـکریم‌پور محمدنبی
۷۲ـ کریم‌زاده‌دولت آبادی‌محمد علی
۷۳ـ کشاورززرجانی سهراب
۷٤ـ کلیشادی مهشید
۷۵ـ مجلل شراره
۷٦ـ مداحی بهجت
۷۷ـ مستشارنژاد غلامحسین
۷۸ـ محمدپور محمدابراهیم
۷۹ـمعالی خداوردی
۸۰ـممی‌زاده شوقی ژیلا
۸۱ـ موسوی مبارکه سیدجمال
۸۲ـ مهدوی‌سیدحسین
۸۳ـ میرسعیدی مهران
۸٤ـمیرزائی ارازمحمد
۸۵ـ میرصالحی سیدعبدالله
۸٦ـ میرشفیقی عباس
۸۷ـ نخستین پناهی حیدر
۸۸ـ نورائی سرجو خیرمحمد
۸۹ـ نیکوبخت ذبیح‌الله
۹۰ـ وقارفرد حسن

اسامی ذخیره های دانشکده علوم تندرستی

۱ـ رضوی پور سید محمد
۲ـ تابان حبیب‌الله
۳ـ لاریجانی علی‌اکبر
٤ـ قیاسی جلال
۵ـ مقیمی حسین
٦ـ مسیبی برزی حسین
۷ـ شریف مرضیه
۸ـ ابطحی ورنوسفادرانی‌سید‌مصطفی
۹ـ منصوری مهربانی عزیز
۱۰ـ تقوی لارمانی محمد رضا
۱۱ـ جاوید سیدرسول
۱۲ـ مومنی حیدر
۱۳ـ رحیمی نژاد غلامحسین
۱٤ـ محمدی دیجوجین محمد
۱۵ـ شوبیری حیدر
۱٦ـ وارسته سعید
۱۷ـ منیری شریف
۱۸ـ مرادی جمشید
۱۹ـ حامدی محمد جعفر
۲۰ـ لشگربلوگی ابراهیم
۲۱ خاقانیان سیدصادق
۲۲ـ شهاب فریدون
۲۳ـ کلانتری سهیلا
۲٤ـ مهری علی
۲۵ـ علیرضائی محمدعلی
۲٦ـ امین رستمکلائی بیژن
۲۷ـ تنهائی دیلمقانی حسن
۲۸ـ سپهر کاظم
۲۹ـ امجدی ماشاءالله
۳۰ـ جلیلی فیروزی مهران
۳۱ـ پوریحیی هائیده
۳۲ـ دهقان داریوش
۳۳ـ کرمی مجتبی
۳٤ـ دارابی محمد
۳۵ـ روحانی فاخر
۳٦ـ مهرانفر محمدجواد
۳۷ ـ پروانه مجید
۳۸ـ آزادی‌سهی محمد رضا
۳۹ـ حسینی نژاد سیدحسن
٤۰ـشیرین‌زاده بجنوردی‌فرشته
٤۱ـ امامی مسعود
٤۲ـ عطاران مشهدی زهرا
٤۳ ـ عاکفیان غلامعلی
٤٤ـ خاکسار فسائی غلامحسین
٤۵ـ اسدنیا طبرستانی ماهرخ
٤٦ـ رزاقی عبدالرضا
٤۷ـ قهستانی محمد رحیم
٤۸ـمبارکی اعظم
٤۹ـ جعفریه محمود
۵۰ـ محسن قاسمی فیروز
۵۱ـ بیژن‌زاد محمدرضا
۵۲ ـ ساسانی رضا
۵۳ ـ دانشور محمدعلی
۵٤ ـ شاه‌پسندزاده احمد
۵۵ـ میرزا عابدینی شیرین
۵٦ـ عامری مهابادیان فاطمه
۵۷ـ اصلی میاردان عزیز
۵۸ـ ابوالفتحی احدالله
۵۹ ـ عبدالله زاده پیروز
٦۰ـ داراب‌پور غلامحسین

آگهی دعوت مجمع عمومی موسس شرکت تعاونی تهیه وتوزیع صنف تعمیرکاران لوازم برقی

اولین جلسه مجمع عمومی موسس شرکت تعاونی تهیه و توزیع صنف تعمیرکاران لوازم برقی در ساعت ۳ بعد از ظهر روز سه‌شنبه ۵۳٫۹٫۱۲ در محل سالن اجتماعات اتاق‌اصناف پایتخت واقع‌درخیابان‌روزولت تشکیل میگردد. از عموم داوطلبان عضویت بدینوسیله دعوت میشود که در روز و ساعت مقرر در محل‌مذکور حضور بهمرسانند .

دستور جلسه :

۱ـ طرح و تصویب اساسنامه شرکت
۲ ـ انتخاب اعضای اصلی‌والبدل هیئت مدیره
۳ ـ انتخاب بازرسان
٤ ـ دادن ماموریت‌ثبت‌شرکت به‌هیئت مدیره پس از اعلام قبولی آنان

توضیح اینکه اشخاصی حق حضور در جلسه را دارند که حداقل بهای یک سهم را پرداخت نموده وحتماکارت‌مخصوص زرد ورود به جلسه را همراه داشته باشند .

نماینده‌هیئت موسس : م‌ـ معصفری

در تاریخ ۵۳٫۸٫۲٤ از محل اتحادیه صنف سماورساز و چراغساز مقداری وسائل بانضمام دسته چک بانک اعتبارات تعاونی و توزیع شماره حساب ۲۲٦ از شماره های ۸۸۷۳۱٦ الی ۸۸۷۳۵۰ بسرقت رفته وبا موافقت بانک حساب مسدود بنابراین چکهای فوق از درجه اعتبار ساقط است .
اتحادیه صنف سماورساز و چراغساز

تبریکات

جناب آقای محمودی

انتصاب شایسته آنجناب را بریاست محترم دادگستری شهرستان ساوه تبریک و تهنیت عرض نموده موفقیت‌روزافزون آنجناب را در اجرای عدالت از خداوند آرزو می‌کنیم .
حمید خلیلی ـ هادی خلیلی ـ محمد خلیلی ـ مرتضی خلیلی ـ حسن خلیلی ـ مجید خلیلی ـ باقر خلیلی .

حسن انتخاب جناب آقای حاج محمدرضا رجائی را به ریاست انجمن شهر آمل به جناب آقا ی‌وزیر کشور و جناب آقای دکتر کلالی دبیر کل حزب ایران نوین و جناب آقای درخشش استاندار محبوب مازندران و قاطبه مردم شریف و شاهدوست آمل تبریک عرض مینماید .
محمودآباد ـ غلامحسین امیدی و برادران

بدین وسیله از کلیه دوستان و آشنایان که بدون تعیین آدرس خود اینجانب را بمناسبت ترفیع مورد مرحمت قرار داده‌اند سپاسگزاری میکنم و از خدای بزرگ تندرستی و بهروزی همه را آرزومندم .
سپهبد احمدعلی‌محققی

تیمسار سرتیپ محمود فاطمی

با مسرت فراوان ارتقاء درجه آن تیمسار گرامی را از صمیم قلب تبریک عرض مینمائیم . **میرهادی سرشار**

جناب آقای منوچهر مصلحتی

انتصاب جنابعالی را به سمت معاونت اداری و مالی اداره کل بهداری استان زنجان تبریک می‌گوئیم و موفقیت شما را آرزومندیم .
ابهر ـ دکتر تجلی ـ دکتر محمد بیگی ـ دکتر پیروز مهرشایقی ـ احمد انصاری ـ حیدر احدی ـ اقلیمی ـ علی‌اکبر قربانی ـ نقی شاهدوست ـ آهنگریان ـ عسگری ـ شریفی ـ قدرت‌الله کاظمی ـخانمتاج‌شکراللهی‌ابهری‌ـ مهرانگیز دودانگه‌ـ لیدا حاجی خانی ـ منزه احدی ـ نصیرزاده ـ هاشمی‌ـ حسنی‌ـ داداشی ـ فیروز مدنی .

تیمسار سرتیپ حمید جهانبانی

انتصاب بجا و شایسته آن تیمسار معظم را صمیمانه تبریک و شادباش می‌گویم .
اهواز ـ مدیر چاپخانه و کتابفروشی کوشش ـ محسن بحرینیان

آگهی مناقصه

اداره کل راه وترابری استان خراسان نگهداری ۹۱ کیلومتر راه مخابراتی استان خراسان را شامل تسطیح مستمر‌ـ ریزش‌برداری و برفروبی در فصل زمستان را از طریق‌مناقصه واگذار مینماید .

پیشنهاد دهندگان بایستی پیشنهاد خود را با ذکر حداقل مبلغ بحروف جهت نگهداری راههای فوق در مدت یکسال در پاکت لاك‌و مهر شده بنام پاکت ب و ضمانت‌نامه بانکی قابل قبول معادل پانصد هزار ریال با اعتبار سه ماه در پاکت جداگانه‌ای بنام پاکت الف به آدرس این اداره ارسال دارند .

پیشنهادها در ساعت ۱۰ صبح روز ۵۳٫۹٫۲ در این اداره باز خواهد شد .

شرکت متقاضیان در کمیسیون مناقصه آزاد بوده و ارجاع کار ببرنده مناقصه پس از کسب موافقت از وزارت راه خواهد بود .
اداره کل راه و ترابری استان خراسان

زینت خلیل‌زاده ، همسر محمود یوسفیان:

پنجمین روز محاکمه متهمین جنایت سیدخندان آغازشد

من از ماجرای قتل شوهرم خبر نداشتم

محاکمه متهمین جنایت سیدخندان امروز وارد پنجمین روز خود شد .

صبح امروز پس از آنکه هیئت دادرسان شعبه یک دادگاه عالی جنائی مرکز در جایگاه خودقرار گرفتند ، وکیل مدافع علی‌حیدریان دفاع از موکل خودرا شروع‌کرد و ضمن انتقاد از نحوه تشکیل پرونده دلائل کیفر خواست را مردود اعلام کرد .

در جلسه دادرسی دیروز نیز رئیس دادگاه ـ هوشنگ گنجوی ـ سئوالات خودرا از زینت‌خلیل‌زاده متهم دیگر این پرونده ادامه داد.

★ من می‌ترسیدم ...

گنجوی طی‌این سئوالات‌چندین بار از زینت خواست که جریان حادثه را بازگو کند. منظوررئیس دادگاه این بود که به تناقض‌گوئی های متهم پی ببرد .

در عین حال گنجوی سئوالات دیگری کرد از جمله‌از وی پرسید که چرا بعداز وقوع حادثه‌جریان را به پلیس نگفته است و زینت جواب داد : می ترسیدم .

رئیس دادگاه : تا قبل ازاینکه در خیابان ویلا با علی ملاقات‌کنی از مرگ شوهرت‌مطلع شده‌بودی؟

زینت : نه

رئیس دادگاه : به چه علت‌قصد از بین بردن آثار جرم را داشتی؟

زینت : آقای دادستان (!) من قصد از بین بردن چیزی رانداشتم راستش اصلا عقلم‌به این کار ها نمی رسید . مادرم را هم بی‌جهت گرفتار کرده‌اند . صبح که بیدار شدم و دیدم‌احتمالاممکن‌است‌بچه‌ها با صحنه وحشتناک خونی که‌از شوهرم رفته بود مواجه‌شوند ، یک پتو روی خون ها انداختم .. دیگر هیچ .

رئیس دادگاه : چطور شد که وقتی صبح جریان را با مادرت در میان گذاشتی‌بعد ازآن هیچ‌اقدامی نکردی ؟

زینت : همانطور که گفتم‌وقتی پیش مادرم رفتم ترسیده بودم !

رئیس دادگاه : در حیاط راچه کسی باز گذاشته بود ؟

زینت : من اطلاعی ندارم که‌در حیاط باز بودیانه!

★ گاهی به شوهرم اعتراض می کردم ...

رئیس دادگاه: آیااختلاف‌مهمی با شوهرت داشتی ؟

زینت : نه ، ما اختلافات کلی نداشتیم فقط گاهی اوقات به او اعتراض میکردم که چرا دیر می آیدیامشروب میخورد . بخصوص آنکه دکتر ها نیز به او تاکید کرده بودند مشروب نخورد .

رئیس دادگاه : تونزد بازپرس گفته‌ای که شوهرت با سکرتر دفترش سروسری داشته ، حالا ماجرا را بگو ..

زینت : من راجع به ارتباط آن دو هیچ چیز نمی‌دانم . فقطبرادر شوهرم ـ علی حیدریان ـ عکس های آن دختر را در کنار شوهرم به من نشان داد .

رئیس دادگاه : راجع به این عکس ها با او صحبت نکردی ؟

زینت خلیل‌زاده باوکیل مدافع خود صحبت میکند .
اودردادگاه گفت‌برادرشوهرم دروغ میگوید ،من درماجرای قتل شوهرم کمترین گناهی ندارم .

زینت : چرا بایوسفیان صحبت کردم، ولی او مرا قانع کرد که خودش به تنهائی به‌دریا رفته‌بود

وبعد خانواده سکرترش‌را اتفاقا درآنجا دیده است .

رئیس دادگاه :

علی‌حیدریان گفته که وقتی‌نیمه شب بتو تلفن کرده گفته‌ای که حال یوسفیان بداست ، خود را فوری برسان‌دراین مورد چه‌می‌گوئی ؟

زینت : علی بی‌جهت پای‌مرا به میان کشیده ... من بی‌تقصیرم .

رئیس دادگاه : آنشب (شب حادثه) چه‌دیدی ؟

زینت درپی این سئوال باردیگر ماجرای شب واقعه را تعریف کرد .

علی دروغ می‌گوید :

رئیس دادگاه :

(صورتمجلس مواجهه تووعلی در بازپرسی قرائت میشود) در این مورد چه میگوئی ؟

زینت: همانطور که در بازپرسی گفتم، علی دروغ میگوید .

رئیس دادگاه :

(اظهار نظر پزشکی قانونی در باره‌علت مرگ یوسفیان‌قرائت‌می‌شود) دراین مورد چه‌میگوئی ؟

زینت : من‌از اظهار نظر پزشکی چیزی نمی‌فهمم .

رئیس دادگاه :

راجع به‌دادخواست ضرر و زیان مدعی‌خصوصی‌چه‌میگوئی ؟

زینت: من بودم که متضررشدم: ـشوهرم را از دست دادم .

بقیه در صفحه ۱۷

«محمودخاله» برادرش راکشت!

دوبرادر در کاشمر به‌جان هم افتادند و یکی دیگری را کشت.

خبرنگار اطلاعات در کاشمر می‌نویسد: احمدومحمود قشونی دوبرادر کاشمری که از مدتها پیش بایکدیگر اختلاف داشتند، سرانجام دیروز درپی یک مشاجره لفظی باهم به‌زد و خورد پرداختند.طی‌این نزاع محمودقشونی ۳۰ ساله‌معروف به «محمودخاله» برادر کوچک خوداحمد رابه‌زمین زد.احمد که‌سرش بشدت بازمین اصابت‌کرده‌بود دیگرازجا برنخاست‌و محمود «خاله» دریافت که برادرش مرده است .

مقتول ۲۴ سال داشت ودر یک کارگاه قالیبافی کار میکرد. ماموران انتظامی پس از وقوع جنایت «محمود خاله» رادستگیر کردند . محمود دربازجویی مقدماتی به‌قتل برادر کوچک خود اعتراف کرد .

گفته میشود نزاع دوبرادر انگیزه ناموسی داشته و برادر کوچکتر از رابطه نامشروع محمود باهمسر خود آگاه بوده است .

یک مادر ۳۸ ساله فرزند سارق خود را هنگام تقسیم اموال مسروقه به دام ماموران انداخت

آقای بازپرس ، پسرم دزد است ، اورا زندانی کنید !

منیره دارابی ـ فرزندش رالوداد تا دیگر دست به سرقت نزند .

حسین اورنگ جوانی که مادرش باعث شد تا او به زندان برود .

منیره دارابی مادر ۳۸ ساله ، دردادسرای تبریز از مقامات قضائی در خواست کرد تا فرزند ناخلفش را زندانی کنند . مادر زجرکشیده تهدید کرد که در صورت عدم رسیدگی به‌درخواست اودردادسرابست خواهد نشست!

خبرنگار ما در تبریز می نویسد:

حسین اورنگ پسر منیره‌دارابی از مدتهاپیش باتفاق دوست خود علی محمودی درخیابان های‌تبریز وسایل‌اتومبیل را به سرقت‌می‌برد وی پس از آوردن اموال مسروقه به خانه آنها را با دوست خود تقسیم میکرد و به اعتراضات بی‌درپی مادرخودنیز توجه‌نمیکرد.

بانو منیره مادر حسین همچنین گفت :

ـ من از اینکار پسرم بشدت رنج می‌بردم اما اعتراض‌هم‌بیفایده بود. او دیروز درحالی که چاقوی بزرگی دردست داشت مرا تهدید کرد و خط و نشان کشید که در صورتی که مجددا اعتراض کنم یا بخواهم از کارش جلوگیری کنم، مرا خواهد کشت .

امروز هنگامیکه او با دوست سارقش گرم تقسیم اموال مسروقه بودند من ماموران انتظامی را درجریان‌قراردادم و به این‌ترتیب پسرم ودوست سارقش دستگیر شدند .

دادیار شعبه‌اول‌تحقیق‌دادسرای تبریز نیز فرزند ناخلف منیره و دوست او را باقرار شصت هزار تومان روانه زندان کرد.

در تصادف اتوبوس و مینی‌بوس حامل کارکنان ذوب‌آهن

۴ نفر کشته و ۱۵ نفر مجروح شدند

در تصادف اتوبوس حامل کارکنان ذوب‌آهن با یك مینی بوس ٤ نفر کشته و ۱۵ نفر مجروح شدند.

اتوبوس ۳۶۷۶۳ رضائیه به رانندگی حسن چترایی هنگامی که کارگران و کارمندان ذوب آهن را به نجف‌آباد می برد به علت خاکی بودن جاده وبرخاستن گرد و غبار با مینی‌بوس ۱۵۱۸۱ اصفهان که‌ازنجف‌آباد به‌ذوب‌آهن می‌رفت تصادف کرد . خبرنگار اطلاعات در اصفهان‌می نویسد شدت حادثه به حدی بود که‌مینی بوس پس از برخورد با اتوبوس پنجاه متر از محل حادثه دورشد و در فاصله پنجاه متری‌واژگون گردید !

حسن چترایی (راننده اتوبوس)، عزیزالله بتوحی ، غلامعلی‌رحیمی و عشقعلی روشنائیان مقتولین‌این حادثه بودند .

محمدعلی وعیدی، محمداصلانی، قنبر علی خاکی،اسفندیاردادخواه، سیدحسین رضوی ، سعادت‌الله فیروزمندی ، حسین‌غافل،اسماعیل فتحی ، عباس نامداری ، سبزعلی کاظمی ، رجب سمیع ، محمد دادار عده‌ای از آسیب دیدگان هستند که در بیمارستان بستری شده‌اند . هویت بقیه مجروحان به خاطر وخامت حال آنها ،هنوز معلوم نیست . کشته شدگان‌و مجروحین از سرنشینان هر دو وسیله نقلیه بودند . مینی‌بوس‌و اتوبوس ، هردو کارکنان کارخانه ذوب‌آهن را حمل میکردند .

سرویس جنائی اطلاعات ، ماجرای‌جنایت بیابان های علی‌آباد را قدم بقدم تعقیب می‌کند

کارد خونین، اثری که از قاتل جوان سربریده به‌جای مانده است

★ به این عکس خوب نگاه کنید:اگر صاحب عکس را می‌شناسید با تلفن های بازپرس‌شعبه ۸ دادسرای تهران یا سرویس‌حوادث اطلاعات تماس بگیرید

باگذشت هفتاد و دوساعت از کشف جنازه سربریده جوانی در بیابانهای « علی‌آباد » هنوز از هویت جنازه اطلاعی به دست نیامده است. سرویس حوادث روزنامه اطلاعات ، برای یافتن قاتل یا قاتلین این جوان با بازپرس شعبه ۸ دادسرای تهران همکاری می‌کند . اولین قدم در راه این همکاری ، چاپ عکس چهره مقتول است . عکس را در همین صفحه چاپ کرده‌ایم تاشاید کسانی بادیدن عکس صاحب آن را بشناسند .

خبرنگار جنایی‌روزنامه اطلاعات طی ۲٤ ساعت گذشته ماموریت یافت تا قدم به‌قدم در کنار آقای سهامی بازپرس شعبه۸دادسرای تهران ماجرای این جنایت را تعقیب کند .

وی مشهودات خود را پس‌از بازدید از جسدچنین می نویسد: مقتول که جوانی ۲٤ تا ۲۶ساله است شلوار «لی»وکاپشن‌سرمه‌یی کمرنگ به پاداشت .

قاتل یا قاتلین پس از واردکردن ضربات متعدد به پشت و کمر مقتول سرجنازه را از جلو تا ناحیه گردن بریده‌اند .

قاتل یاقاتلین برای‌آنکه‌هیچگونه برگه‌یی برای شناسایی‌هویت‌جسد برجای نماند ، جیب راست‌شلوار مقتول راکنده‌اند .

احتمال دارد که در جیب‌شلوار مقتول کارت شناسایی یابرگه‌یی برای تشخیص هویت‌اوبه‌جای مانده بوده و قاتل یاقاتلین برای آنکه حتی کوچکترین برگه‌یی به جای نماند جیب شلوار را کنده وباخود برده‌اند .

با این همه درکنار جسد کاردی که جوان مقتول باآن به‌قتل‌رسیده بجای مانده استوبه نظرمی‌رسد که روی دسته کارد آثاری که‌به کشف جنایت کمک کند برجای مانده باشد.

بازپرس دادسراازمردم‌درخواست کرد تا با دیدن عکس مقتول‌که در این صفحه چاپ شده است اگر صاحب جنازه را شناختند ، مراتب راهرچه‌زودتر به تلفنهای ۳۲۲٤۵۸ ـ آقای سهامی‌بازپرس

به عکس نگاه کنید ، جنازه متعلق به مردی است که جسدش‌راسه‌روز پیش در بیابانهای « علی‌آباد » پیدا کردند اگرصاحب عکس‌رامی‌شناسید فورا به بازپرس شعبه ۸ دادسرای تهران یا خبرنگار جنایی روزنامه اطلاعات خبردهید .

شعبه ۸ دادسرای تهران یا ۳۱۱۲۱۲ ـ سرویس حوادث اطلاعات ، خبرنگارجنایی‌ـاطلاع دهند .

۵ روز بین مرگ وزندگی

★ وقتی گزارش«فوت‌مشکوك» هامازاسب‌به دادسرااطلاع داده شد ، هامازاسب‌روی تختخواب‌خودنفس‌میکشید!

مردی پنج روز از خانه خود خارج نشد وهمسایگانش به‌تصور اینکه او مرده است آمبولانس پزشکی قانونی را خبر کردند اما، مرد روی تخت خود زنده بود و نفس می‌کشید !

دیشب هاراطونیان برای دیدن برادرش هامازاسب به‌خانه اودر خیابان شانزده متری مجیدیه‌رفت. هاراطونیان هرچه‌زنگ را به‌صدا درآورد از هامازاسب خبری نشد ووی که سخت نگران شده بوداز همسایه ها خواست تااز دیوار مجاور ، داخل خانه برادرش را ببیند .

یکی از همسایه ها از دیوار به اتاق خواب هامازاسب نگاه‌کردو اورادیدکه به‌روی تخت افتاده‌است و تکان نمی‌خورد .

هاراطونیان بااطلاع از این‌جریان به‌تصور اینکه برادرش مرده است سراسیمه به‌کلانتری ۲۰ رفت و جریان را اطلاع داد.

ماموران کلانتری جریان را زیر عنوان فوت مشکوک‌به‌دادسرای تهران‌اطلاع دادندوبازپرس‌دادسرا دستور دادتاهامازاسب‌رابا‌آمبولانس به‌پزشکی قانونی‌انتقال یابد .

هنگامیکه ماموران کلانتری ۲۰ و پزشکی قانونی بااجازه دادستان وارد خانه هامازاسب شدند اوبی حرکت‌روی تختخواب خود افتاده بود، اما هنگامیکه یکی ازماموران پزشکی قانونی پای هامازاسب را دردست گرفت تااورا روی برانکار منتقل کند باکمال تعجب‌متوجه‌شد که سینه‌هامازاسب‌بالا پائین‌می‌رود.

ماموران به‌فوریت دریافتند که هامازاسب زنده است و بهمین خاطر اورا بلادرنگ به‌بیمارستان ۲۵شهریور انتقال دادند .

گفته می‌شود که هامازاسب‌کارمند بازنشسته شرکت نفت که تنها زندگی می‌کرد پنج روز قبل به‌حال اغماء فرورفته وبیهوش درخانه به جای‌مانده بود واگر برادرش به سراغ او نمیرفت ، وی روی تختخواب خود ،درحال بیهوشی ، جان می‌سپرد .

اکازیون

سه دانگ از تعمیرگاه اتومبیل رومی واقع درجاده قدیم‌شمیران ایستگاه پل رومی باتمام‌تجهیزات بفروش میرسد . تلفن ۸۷۱۷۳۸و ۸۷۵۵۷۲

آ ـ ۱۰۰۲۷۱

تهران خوراک

غذای جشنها ومیهمانی‌های شمارا تهیه و در منزل تحویل و پذیرائی مینماید

تلفن : ۳۰۱۳۱۶

دانشگاه تهران

دانشکده پزشکی پهلوی

سمپوزیوم جذب‌طبیعی وسوء جذب باشرکت اساتید خارجی ازساعت ٨ر٥ صبح روز سه‌شنبه ۲۸ر۸ر۱۳۵۳ بمدت‌سه‌روزدرتالار میربیمارستان پهلوی برگزار میگردد.

بدین‌وسیله از همکاران‌ارجمند و دانشجویان عزیز دعوت میشود که در سمپوزیوم مزبور شرکت نمایند.

م‌الف ۱۷۰۱۲

شکوفه نو یکی ازچهارکاباره بزرگ جهان تقدیم میکند

ویگن — سلطان جاز ایران

فرشته — خواننده نم نم بارونه

و... منوچهر — خواننده دیروز ـ امروز ـ فردا

«آیدا» زیباترین رقاصه شرق

«برا» زبردست ترین جیب بر جهان

بالت زیبارویان انگلیسی ● بالت دختران کره‌ای و...

کمدین‌های محبوب برادران رسولی

احمد نیک‌نژاد ـ شومن تازه بایک برنامه ابتکاری

روزهای جمعه‌شکوفه‌نو برنامه‌دارد

دانسینگ ودیسکوتك شکوفه نو همه‌شب ازساعت ۱۰ برای علاقمندان رقص آماده است

تلفنهای رزرو ٥٤٠٥٧٣ ـ ٥٤٣٠٣٣ ـ ٥٤٤٠٤٤

بزرگترین مرکز آموزش ششم وکنکور

آموزشگاه نخستین سراقتاب — بزرگترین مرکز آموزش — ششم طبیعی ـ ریاضی — کنکور پزشکی ـ مدارس عالی

۲۸ آبان

آغاز کلاس‌های تکدرس ششم

مخصوص دانش‌آموزان

شامل: فیزیک ـ شیمی ـ ریاضی

ظهر ۱ تا ٤/٥ شب ٥ تا ٨/٥

آدرس خیابان شاه ساختمان آلومینیوم طبقه پنجم

۴۸۴۸۲ تلفن ۶۶۱۱۵۵

آگهی استخدام

شرکت ملی صنایع فولاد ایران‌به منظور مهندسی و طراحی پروژه های مختلف خود تعدادی‌از دارندگان مدرك مهندسی در رشته های برق ، مکانیك، متالورژی ، مهندسی شیمی ، صنایع‌معدن و زمین‌شناسی را از طریق‌امتحان کتبی و مصاحبه انتخاب و پس‌از طی‌دوره آموزشی لازم در خارج از کشور در واحدهای‌خود در تهران‌یا شهرستان ها بخدمت میگمارد .

داوطلبان باید دارای شرایط زیر باشند :

١ـ نداشتن بیش‌از سی‌و پنجسال تمام سن

٢ـ عدم اشتغال بخدمت‌درسازمان های دولتی .

٣ـ دارا بودن برك انجام خدمت وظیفه و یا معافی دائم .

٤ـ دانستن زبان انگلیسی .

داوطلبان واجد شرایط می‌توانند برای ثبت‌نام همه‌روزه تا پایان وقت اداری روز ۱۰ر۹ر٥٣ با در دست‌داشتن فتوکپی ریز نمرات دانشگاهی و دو قطعه عکس بین ساعات ٨ الی ۱۲باداره کارگزینی شرکت در تهران ، خیابان جم شماره ۱٥ و یا اهواز ـ خیابان عامری شماره ۲ مراجعه و یا تقاضای خود را بضمیمه مدارك مورد درخواست بصندوق پستی شماره ١٦٦٤ ـ ١٢ ارسال دارند . به تقاضاهائی که بعداز تاریخ فوق بشرکت واصل گردد ترتیب اثر داده نخواهد شد .

تاریخ و محل برگزاری امتحان و مصاحبه بعدا اعلام خواهد شد .

م‌الف ١٦٨٧٧ — شرکت ملی صنایع فولاد ایران

برادران «ترینیتی» را فراموش کنید ...

ما همه علاقمندان فیلمهای کمدی ـ بزن بزن دار ـ آکروباتیك ـ سکسی ـ و حادثه‌ای را دعوت میکنیم که از این‌فیلم دیدن کنند چون زوج جدید سینمای ایتالیا روی دست ترینیتی ها بلند شده‌اند ... !

برنامه آینده گروه رویال ـ سانترال ـ متروپل

آغاز هفته سوم نمایش در سینما پارامونت

ماجرائی حیرت‌انگیز از مبارزه پنهانی گانگسترهابرای بدست آوردن قدرت و ثروت در شهری که پول مثل ریك روی زمین ریخته بود

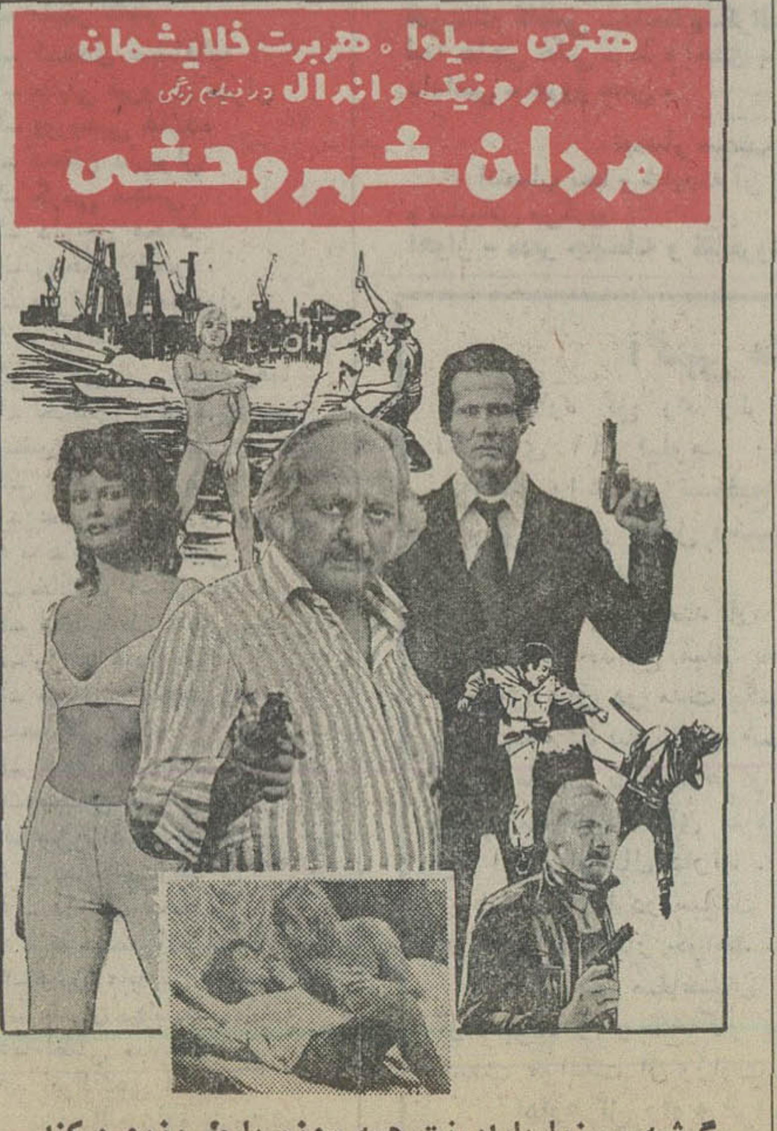

گیشه سینما پارامونت همه روزه بلیط رزرو میکند

برای‌اولین بار کاراته بازان بیباك شرق بغرب آمریکا میروند تا با تیراندازان چابك تگزاس دست وپنجه‌نرم کنند

ازصبح چهارشنبه درگروه سینمائی

سهیلا ـ پلازا ـ مراد ـ ناهید داریوش

سینما دیاموند

ازصبح چهارشنبه ـ نمایش‌میدهد

جذابترین پدیده کمدی عشقی سال ۱۹۷٤ با هنرمندی «گلنداجکسون » که بخاطر بازی در این فیلم جایزه اسکار را بدست آورده است

گیشه سینما دیاموند همه روزه بلیط رزرو میکند

پخش از : آرتانیس فیلم

مجالس ترحیم

بااندوه فراوان درگذشت شادروان **فاطمه میرآفتاب** تهرانی را باطلاع دوستان و آشنایان میرساند، مجلس ترحیم آن مرحومه مغفوره روز چهارشنبه ۲۹ آبانماه از ساعت ۳ تا ۵ بعدازظهر در خانقاه صفی علیشاه برگزار میشود.

هیئت مدیره گروه فرهنگی خوارزمی

آ ـ ۱۰۰۶۸۵

بانهایت تاسف و تاثر درگذشت مادر عزیزمان مرحومه مغفوره **بانو فاطمه میرآفتاب** را باطلاع اقوام و دوستان محترم میرساند. مجلس ترحیم زنانه و مردانه روز چهارشنبه ۲۹ ر ۸ ر ۵۳ (پس‌فردا) ازساعت ۳ الی ۵ بعداز ظهر درخانقاه صفی‌علیشاه برگزار میگردد.

سید جواد ـ سید جلال ـ اکرم‌السادات ـ اعظم‌السادات ـ سید حسن ـ اشرف‌السادات میرآفتاب.

بانهایت تاسف و تاثر درگذشت مرحومه مغفوره **بانو فاطمه میرآفتاب** را باطلاع اقوام و دوستان محترم میرساند. مجلس ترحیم زنانه و مردانه روز چهارشنبه ۲۹ ر ۸ ر ۵۳ (پس‌فردا) ازساعت ۳ تا ۵ بعدازظهر درخانقاه صفی‌علیشاه برگزار میگردد.

خانواده‌های: افقهی ـ مشگین‌پوش ـ کاشفی ـ موحد ـ ندیمی ـ کاظم‌خانی ـ بارجانی ـ کاتب ـ رفیعی ـ شاهدی ـ بنی‌صدر ـ مشکی ـ نهرشیان ـ رضائی ـ خیابان‌لر ـ رشیدی خاکی ـ درانی ـ ابراهیمی ـ خوش‌خلق ـ پورمولا ـ حاج علی‌اکبری ـ کرمی ـ عریشاه ـ ریاضی ـ میردانش ـ مدرسی ـ متین‌نژاد ـ اکبرزاده ـ آژیر ـ نبوی ـ نیک‌نیا ـ پورنصر.

آ ـ ۱۲۱۱۵

بعموم خانواده‌های عزادار و بازماندگان آنمرحومه‌مصیبت وارده را تسلیت میگوئیم.

با اندوه فراوان درگذشت همسر و مادر عزیز خود شادروان **هایده قطب** را باطلاع‌دوستان و آشنایان میرساند.

مجلس ترحیم در **دزفول** برگزار شده و مجلس تذکری از ساعت ۳ بعداز ظهر روز پنجشنبه ۳۰ ر ۸ ر ۵۳ در خیابان جردن خیابان البرز شماره ۳۵ منعقد خواهد شد.

شرکت سروران محترم موجب تسلای خاطر و امتنان بازماندگان است.

سید کاظم، فاطمه، نیتون و عنایت‌الله قطب

آ ـ ۱۲۰۵۹

بانهایت تاسف درگذشت‌مرحوم **حاج سیدعلی‌اکبرکاظمی** را به‌اطلاع اقوام و آشنایان میرساند مجلس ترحیم آنمرحوم روز سه‌شنبه از ساعت ۲ تا ٤ ونیم بعد از ظهر در مسجد لر زاده خیابان خراسان خیابان لرزاده منعقد است. زنانه در منزل آن مرحوم خیابان لرزاده پلاک ۷ میباشد.

خانواده های: کاظمی ـ متحبری ـ محمد حسینی ـ رضائی ـ اشراق ـ شیرازی ـ وفائی ـ ترابیان ـ خان احمدی ـ بندکی

آ ـ ۱۰۰۷۱۵

مصیبت وارده را بخانواده های عزادار تسلیت میدهیم

در مدرسه سلطانی اصفهان

بدینوسیله فوت شادروان **هرمز اسفندیاری بختیاری** را به‌اطلاع عموم دوستان و بستگان میرساند مجلس ترحیم آن شادروان روز سه‌شنبه ۲۸ ر ۸ ر ۵۳ ازساعت ۹ تا ۱۱ ونیم در مدرسه سلطانی چهارباغ برگزار خواهد شد.

فامیل اسفندیاری

آ ـ ۱۰۰۶۶۵

بخانواده آنمرحوم مصیبت واردرا تسلیت میدهیم

باکمال تاسف درگذشت رو انشاد **سلطان محمد مهین‌شیرازی** بزرگ خاندان مهین شیراز کبرا باطلاع میرساند.

مجلس یادبود زنانه ومردانه آنمرحوم ازساعت ۵ تا ۷ بعدازظهر روز چهارشنبه ۲۹ آبان ماه در خانقاه صفی‌علیشاه برقرار است.

خانواده‌های: مهین شیرازی ـ حکمت ـ مشیری ـ راغب ـ هویت ـ الم‌ذکور ـ شریف‌زاده ـ بایگان.

آ ـ ۱۰۰۵۶۷

مصیبت واردرا بخانواده‌های عزادار تسلیت میدهیم

بمناسبت درگذشت مادر عالیقدر جناب آقای اسلام‌منافیان معاونت محترم اتحادیه خواربار فروشان مجلس ترحیمی روز سه‌شنبه ۲۸ آبان ماه ازساعت ۲ تا ٤ ر ۴ بعدازظهر در مسجد حوض واقع در خیابان سیروس نرسیده به چهارراه سیروس برگزار خواهدشدحضور کلیه اعضاء و ابسته و فامیل‌و دوستان موجب شادی روح آن‌مرحومه خواهد بود.

رئیس اتحادیه خواربار فروشان تهران

حاج حسین طاری مقدم

۲ ـ ۲ آ ـ ۱۲۰۴۱

بانهایت تاسف درگذشت بانوی محترم **آقای حاج علی دلالی** را به استحضار دوستان و آشنایان میرساند. مجلس ترحیم آن مرحوم روز سه‌شنبه ۲۸ ر ۸ ر ۵۳ از ساعت ۹ الی ۱۱ صبح در مسجد آذربایجانیها واقع در انتهای بازار کفاشها و مجلس زنانه در همان روز و همان ساعت در منزل شخصی واقع در دریان‌نو خیابان پنجم پلاک ۲۲ منعقد است.

عشقعلی دلالی ـ سیفعلی دلالی ـ محمد دلالی

آ ـ ۱۰۰۶۷۵

بانهایت تاسف و اندوه فراوان بدین وسیله فوت مرحوم **حاج غنی دلالی** پدر گرامی آقایان عشقعلی و سیفعلی و محمد دلالی را به اطلاع دوستان و همشهریان گرام میرساند. مجلس ترحیم فقید سعید روز سه‌شنبه ۲۸ آبانماه ۱۳۵۳ از ساعت ۹ الی ۱۱ صبح در مسجد آذربایجانیها واقع‌در انتهای بازار کفاشها و مجلس زنانه نیز در همان روز و همان‌ساعت در منزل شخصی واقع در دریان‌نو خیابان پنجم پلاک ۲۲ منعقد است.

الاحقر حاج میرزا مومن محمدی ـ حاج محمد دیهیم ـ احمد حق‌شناس ـ خانقاهی ـ محمود طلوعی ـ دکتر پناهی ـ دکتر رسولی ـ خانواده های: حجازی ـ حاج وحدنی ـ سرهنگ طلوعی ـ داوری ـ عبدی ـ فرهادی ـ سیدین ـ مهرابی ـ خلخالی ـ اصغرزاده ـ صالحی ـ دکتر محمودی ـ مزرعه ـ بهرامی ـ اقبالی ـ شیخ‌اسلامی ـ دلالی ـ سیدی ـ توفیقی ـ پرنوی ـ موسوی ـ کریمی ـ عیوضی ـ اعظمی ـ صفرپور ـ اسکندری ـ اسدی ـ جعفری ـ گرم‌خورانی ـ امیری ـ گرمرودی ـ پزشکی ـ رحیمیان ـ کبیری ـ بابازاده ـ واعظی ـ مصطفی حاج موسی ـ حبیب طرازی ـ رانی‌زاده ـ میانجی ـ حیدری ـ سقطچی ـ لک ـ دفتری ـ اسعدی ـ کوششی ـ امیرشهباز ـ مسعودی ـ بهبودی ـ رحمت‌اسلامی ـ اکبر کاشانچی.

آ ـ ۱۰۰۶۷۶

مصیبت وارده را بخانواده های عزادار بویژه بازماندگان آن مرحوم تسلیت میدهیم

بانهایت تاسف و تاثر فوت پدر گرامیمان مرحوم **آقای حاج علی دلالی** را به استحضار دوستان و آشنایان میرساند. مجلس ترحیم آن مرحوم روز سه‌شنبه ۲۸ ر ۸ ر ۵۳ از ساعت ۹ الی ۱۱ صبح در مسجد آذربایجانیها واقع در انتهای بازار کفاشها و مجلس زنانه در همان روز و همان ساعت در منزل شخصی واقع در دریان‌نو خیابان پنجم پلاک ۲۲ منعقد است.

عشقعلی دلالی ـ سیفعلی دلالی ـ محمد دلالی

آ ـ ۱۰۰۶۷۵

بانهایت تاسف و اندوه فراوان بدین وسیله فوت مرحوم **حاج غنی دلالی** پدر گرامی آقایان عشقعلی و سیفعلی و محمد دلالی را به اطلاع دوستان و همشهریان گرام میرساند. مجلس ترحیم فقید سعید روز سه‌شنبه ۲۸ آبانماه ۱۳۵۳ از ساعت ۹ الی ۱۱ صبح در مسجد آذربایجانیها واقع‌در انتهای بازار کفاشها و مجلس زنانه نیز در همان روز و همان‌ساعت در منزل شخصی واقع در دریان‌نو خیابان پنجم پلاک ۲۲ منعقد است.

الاحقر حاج میرزا مومن محمدی ـ حاج محمد دیهیم ـ احمد حق‌شناس ـ خانقاهی ـ محمود طلوعی ـ دکتر پناهی ـ دکتر رسولی ـ خانواده های: حجازی ـ حاج وحدنی ـ سرهنگ طلوعی ـ داوری ـ عبدی ـ فرهادی ـ سیدین ـ مهرابی ـ خلخالی ـ اصغرزاده ـ صالحی ـ دکتر محمودی ـ مزرعه ـ بهرامی ـ اقبالی ـ شیخ‌اسلامی ـ دلالی ـ سیدی ـ توفیقی ـ پرنوی ـ موسوی ـ کریمی ـ عیوضی ـ اعظمی ـ صفرپور ـ اسکندری ـ اسدی ـ جعفری ـ گرم‌خورانی ـ امیری ـ گرمرودی ـ پزشکی ـ رحیمیان ـ کبیری ـ بابازاده ـ واعظی ـ مصطفی حاج موسی ـ حبیب طرازی ـ رانی‌زاده ـ میانجی ـ حیدری ـ سقطچی ـ لک ـ دفتری ـ اسعدی ـ کوششی ـ امیرشهباز ـ مسعودی ـ بهبودی ـ رحمت‌اسلامی ـ اکبر کاشانچی.

آ ـ ۱۰۰۶۷۶

مصیبت وارده را بخانواده های عزادار بویژه بازماندگان آن مرحوم تسلیت میدهیم

بانهایت تاسف و تاثر درگذشت نابهنگام شادروان آقای **بهرام دریابیگی گیلانی** راباطلاع میرساند مجلس ترحیم آن فقید سعید روز چهارشنبه ۲۹ آبانماه از ساعت ۱ تا ۳ بعد از ظهر در مسجد مجد منعقد میباشد.

میترا دریابیگی ـ فرخ دریابیگی ـ بهجت زنجانی ـ میر حسن دریابیگی ـ جواد دریابیگی ـ علی دریابیگی ـ اسماعیل دریابیگی و خانواده های دریابیگی ـ قطبی ـ میرمعین ـ پیرزاده ـ معزی ـ امینی ـ موسوی ـ نورائی ـ مظفری میرزائی ـ زنگنه ـ سپهران ـ نوحی ـ راجی ـ رشدیه ـ کازرونی ـ کاووسی ـ دهش

مصیبت وارده را بخانواده های عزادار بویژه بازماندگان آنمرحوم تسلیت میدهیم

یادبود

پنجشنبه ۳۰ آبانماه مصادف با یکمین سال حادثه‌اسفناک و جانسوز عزیزان‌ناکام **ضیاءالدین شیخ‌الاسلامزاده** و همسرش **پروین‌دخت سلیمانی** و فرزندشان **مرجانه** می‌باشد. بهمین مناسبت مراسم یادبودی ازساعت ۳ تا ۵ بعدازظهر در سالن شماره ۲ بهشت زهرا برگزار خواهد شد.

وسیله ایاب وذهاب درساعت ۲ بعدازظهر منزل آقای‌سید حسین شیخ‌الاسلامزاده وکیل دادگستری به نشانی عباس‌آباد خیابان پالیزی خیابان بخت‌یار جنوبی پلاک ۹ آماده میباشد

خانواده‌های شیخ‌الاسلامزاده. سرتیپ سلیمانی و وابستگان.

آ ـ ۱۰۰۶۶۴

ص ۱۳۱۷

هو

بمناسبت اولین سالروز درگذشت همسر بزرگوار و نیکوکار **بانو حاجیه صفاریان** مراسم یادبود روز سه‌شنبه ۲۸ آبان از ساعت ۳ تا ۵ بعداز ظهر در سالن شماره ۱ بهشت‌زهرا برگزار. حضور دوستان و آشنایان موجب شادی روح پرفتوح آن عزیز ازدست رفته و امتنان بازماندگان خواهد بود. وسیله حرکت از ساعت دو بعداز ظهر در تهران‌پارس خیابان ۱۶۲ آماده میباشد.

سرهنگ علی‌اکبر صفاریان

۲ ـ ۲ آ ـ ۱۲۰۲۹

اوست پایدار

باستحضار عموم خویشاوندان، دوستان و برادران ایمانی میرساند که بمناسبت چهلمین روز درگذشت ناگهانی مرحوم‌خدآشیان **سید محمد حسینی زاده** عزیز خاندان حسینی زاده مجلس‌یادبودی در روز پنجشنبه ۳۰ ر ۸ ر ۵۳ از ساعت ۱ تا ۳ بعد ازظهر در سالن ۳ بهشت زهرا منعقد میباشد شرکت در این مراسم موجب خشنودی و امتنان عموم بازماندگان وشادی روان فقید سعید خواهدبود.

خاندان حسینی زاده

آ ـ ۱۲۰۹۵

هوالحی الذی لایموت

باکمال تاسف و تاثر درگذشت ناگهانی تیمسار سرتیپ **محمد یوسف زمانی کردستانی** راکه از افسران با ایمان وشریف ارتش شاهنشاهی بودند باطلاع اقوام ودوستان و همشهریان آن مرحوم میرساند. مجلس ترحیم آن شاد روان روز سه‌شنبه بیست و هشتم آبانماه ساعت ۵ الی ۷ بعد از ظهر در خانقاه صفی علیشاه برگزار میشود.

شیخ‌الاسلام کردستانی

آ ـ ۱۰۰۷۱۷

باز گشت همه بسوی خدااست

بانهایت تاسف و تالم فوت جانگداز شوهر همشیره‌ام تیمسار **سرتیپ محمد یوسف زمانی** راباستحضار دوستان و آشنایان میرساند. مجلس ترحیم زنانه و مردانه آنمرحوم از ساعت ۵ الی ۷ بعد از ظهر سه‌شنبه ۲۸ آبان ماه در خانقاه صفی علیشاه منعقد میباشد.

حاج بهمن امینی

آ ـ ۱۰۰۷۱۸

بانهایت تاثر و تاسف درگذشت ناگهانی شادروان **تیمسار سرتیپ محمد یوسف زمانی** را باستحضار بستگان و آشنایان و همشهریهای کردستانی میرساند. مجلس ترحیم زنانه ومردانه آن مرحوم در روز سه‌شنبه ۲۸ آبان ماه در ساعت ۵ الی ۷ بعد از ظهر در خانقاه صفی علیشاه منعقد است.

پروین جنابی. کبری امینی. صالح. صادق. عباس ماهرخسار و زیور یوسف زمانی. خانواده های یوسف زمانی. جنابی. امینی. ملک محمدی. صفری. بزرگی. هدایت نسب. عابری. هاشمی. مدبر. زمانی. موسس غفاری. حدادیان. شهلا شعیبی. بذرافکن. احقری. سرهنگ محمد پور. سرهنگ پیرو. سرهنگ قاسمی

آ ـ ۱۰۰۷۱۹

مصیبت وارده را بعموم خانواده های عزادار تسلیت میدهیم

بانهایت تاسف درگذشت دوست عزیزمان مرحوم **سیدرضا حمزه‌ای** معروف به رضا ساندویچی را به‌اطلاع کلیه دوستان و آشنایان میرساند.

اهواز ـ محمد علی نوروزی

آ ـ ۱۰۰۶۹۳

پرسه

با کمال تاسف درگذشت **مراد کشاورزیان** را در بم به اطلاع دوستان و آشنایان می رساند.

پرسه آن روانشاد روز سه‌شنبه ۲۸ آبان از ساعت ۳ تا ۵ بعداز ظهر در سالن ایرج برگزار خواهد شد.

فرنگیس، منیژه کشاورزیان، رستم، بانو کشاورزیان، خورشیدبانو، بروبز، سروش کشاورزیان، خورشید همتی، اردشیر فرهمند.

خانواده های: گشوادی و کرمانی.

آ ـ ۱۰۰۶۷۹

مصیبت وارده را به خانواده های عزادار تسلیت میدهیم

انجمن خانه ومدرسه دبیرستان خوارزمی شمیران با تاثر فراوان درگذشت **بانو حاجیه زبیده (گلین‌جان) تقوائی** مادر گرامی همکار خود خانم نوران تقوائی را باطلاع میرساند. مجلس ترحیم آن شادروان روز سه‌شنبه ۲۸ ر ۸ ر ۵۳ از ساعت ۲ الی ۵ بعدازظهر درخانقاه صفی‌علیشاه برگزار میگردد.

اعضای انجمن خانه و مدرسه خوارزمی شمیران

آ ـ ۱۰۰۵۸۶

انجمن خانه ومدرسه آموزشگاه سهیل درگذشت **بانو حاجیه زبیده (گلین‌جان) تقوائی** مادر گرامی همکار ارجمند خانم نوران تقوائی را باطلاع میرساند مجلس ترحیم آن شادروان ازساعت ۳ الی ۵ بعدازظهر روز سه‌شنبه ۲۸ ر ۸ ر ۵۳ در خانقاه صفی علیشاه برگزار میگردد.

اعضای انجمن خانه ومدرسه آموزشگاه سهیل

انجمن خانه ومدرسه دبیرستان شمیم درگذشت **بانو حاجیه زبیده (گلین‌جان) تقوائی** مادر گرامی همکارخود خانم‌نوران تقوائی‌را باطلاع میرساند مجلس ترحیم روزسه‌شنبه ۲۸ ر ۸ ر ۵۳ ازساعت ۳ الی ۵ بعدازظهر درخانقاه صفی‌علیشاه برگزار میگردد.

اعضای انجمن خانه و مدرسه دبیرستان شمیم

باتاثر فراوان درگذشت مادر گرامی وبزرگ خانواده‌تقوائی **بانو حاجیه زبیده (گلین‌جان)** را به‌اطلاع فامیل و دوستان و همشهریهای مازندرانی میرساند مجلس‌ختم بمناسبت‌درگذشت آن مرحومه در خانقاه صفی علیشاه ازساعت ۳ الی ۵ بعدازظهر روز سه‌شنبه ۲۸ ر ۸ ر ۵۳ برگزار میگردد.

خانواده‌های: تقوائی. برهانجو. لعلی. عرفی. حقانیان. قریشی. آریازند. فروزین. رخشا. روستائی. نیاکی. حسین‌زاده. میرمیرانی. محلی. پورهادی. گیوپور. زمانی. نگارش. رازجویان.

سپاسگزاری

از کلیه سروران، دوستان و آشنایان عزیزی که‌درمراسم تدفین، ترحیم و شب هفت عزیز از دست رفته ما شادروان تیمسار **سرتیپ جعفر مهجوری** همسر و پدر عزیزمان شرکت و صمیمانه ابراز همدردی فرموده‌اند ویا بوسیله تلفن، تلگراف و جراید موجبات تسلی خاطر مارا فراهم آورده‌اند نهایت تشکر و سپاسگزاری را داریم. و چنانچه در عرض تشکر حضوری تاخیری رخ دهد بعلت تالمات روحی پوزش میطلبیم

عشرت‌ملک مهجوری. ژاله مهجوری(خداداد). بهمن‌مهجوری

آ ـ ۱۰۰۷۲٤

از سروران گرامی فامیل ودوستان که در مراسم تشییع ومجالس ترحیم و شب هفت پدر عزیزمان مرحوم **حاج جواد فروتن** شرکت فرموده و یا بوسیله درج آگهی در جراید و یا از طریق تلگراف و تلفن خودرادر اندوه ما شریک داشته‌اند بی‌نهایت سپاسگزاریم و چنانچه براثر تالمات روحی در عرض تشکر حضوری قصوری رخ دهد امید عفو داریم.

محمد فروتن. مختار فروتن. فروغ رزاقی. ملک مستقیمی تهرانی. فریده زوار

آ ـ ۱۲۰۸۱

تسلیت

جناب آقای حاج علی‌آقا قطاع

بدین وسیله درگذشت تاسف انگیز مادر مهربانتان راتسلیت عرض نموده سعادت و سلامت جنابعالی را از خداوند متعال خواستاریم.

سید احمد صادقی. محمد رضا وکیلی. حسن وکیلی. سید مهدی صادقی. جلال طباطبائی. علی رجائی

خانواده های محترم قطاع و ذره‌بینی

بانهایت تاسف و تاثر درگذشت شادروان مرحومه حاجیه بیگم قطاع را به آن خانواده محترم مخصوصا آقای حاج علی آقا قطاع تسلیت عرض مینمائیم.

اهواز ـ محمود ضرابیان و بانو

آ ـ ۱۰۰۶۴۷

جناب آقای علی اصغر فیروزی

بانهایت تاسف وتاثر مصیبت وارده را بجنابعالی‌ازصمیم قلب تسلیت گفته صبر و شکیبائی برای بازماندگان‌آروزمندیم.

کاظم محمدزاده. نصراله وکیلی. محمدعلی عطری

جناب سرگرد برهانجو و بانو

مصیبت و اردمرا تسلیت عرض می‌نیم، مارا در غم خود شریک بدانید.

تبریز ـ تقوی‌پور و بانو

آ ـ ۱۰۰۷۱۲

جناب آقای علی اصغر فیروزی

بانهایت تاسف مصیبت وارده را تسلیت عرض نموده، بقاء عمر و سلامت آن‌جناب و خانواده محترم را از درگاه خداوند متعال مسئلت داریم.

شرکت آگهی زیبا

جناب آقای محسن حجازی و آقای احمد حجازی

درگذشت غم‌انگیز پسر عم گرامیتان را تسلیت عرض می نمائیم و در غم شما شریک هستیم.

دکتر کریمنیا. مسعود برزین

آ ـ ۱۲۰۹۷

جناب آقای فیاض

باانده بسیار مصیبت وارده را به خانواده محترمتان تسلیت عرض نموده از خداوند متعال صبر و شکیبائی شما را آرزو داریم.

اصغر ابراهیم‌پور ـ نصرت‌اله قیومی‌زاده

جناب آقای قاسم ملکوتی

مصیبت وارده را بشما و خانواده ارجمندتان از صمیم قلب تسلیت عرض مینمائیم.

حسین خرمیان. بهرام حسینی. سیروس اعتمادی

جناب آقای سید جلال میرآفتاب

باانده وتاثر بسیار مصیبت وارده را بجنابعالی تسلیت عرض نموده از خدای بزرگ سلامتی و بقاء عمر بازماندگان را خواهانیم.

ناصر نظریان. پرویز قوانلو. اسماعیل بهمنی

آ ـ ۱۰۰۶۴۸

جناب آقای جعفر رضائیان

باکمال تاثر و تاسف فوت خواهر گرامیتان راصمیمانه تسلیت عرض نموده بقای عمر و شکیبائی برای همه خاندان شما از پیشگاه خداوند متعال مسئلت میداریم.

مدیران و کارکنان گروه صنعتی و تولیدی کفش سازی بلا

جناب آقای ابو الفضل ساغر یغمائی

بانهایت تاثر و تالم درگذشت پدر گرامیتان را به جنابعالی و خانواده محترمتان تسلیت عرض نموده بقای‌عمر وشکیبائی بازماندگان آن مرحوم را از حضرت احدیت خواستاریم.

مدیران و کارکنان گروه صنعتی و تولیدی کفش سازی بلا

آ ـ ۱۰۰۷۲۸

جناب آقای جعفر رضائیان

بانهایت تاسف فوت خواهر گرامیتان را تسلیت عرض نموده بقای عمر و سلامت‌برای خاندان شما از درگاه خداوند متعال مسئلت داریم

مدیران و کارکنان شرکت بخش جمشید

آ ـ ۱۰۰۷۲۹

جناب آقای حسینقلی مافی

مدیریت محترم شرکت توسعه ماشینهای کشاورزی

با نهایت تاسف درگذشت مادر گرامیتان را تسلیت‌عرض نموده بقاء عمر جنابعالی و آن خاندان محترم را از درگاه ایزد تعالی خواستاریم.

مدیریت و کارمندان شرکت بازرگانی بلبرینگ ایران

آ ـ ۱۲۱۱۳

جناب آقای محمود بیاتی

مصیبت وارده را صمیمانه به‌آن جناب تسلیت میگوئیم.

کانون باشگاه های ورزشی ایران

آ ـ ۱۰۰۷۲۷

جناب آقای معینیان همکار ارجمند و گرامی

ضمن اظهار تاسف فراوان مصیبت وارده را صمیمانه تسلیت گفته، سلامتی و سعادت جنابعالی و خانواده‌گرامیتان را از خدای بزرگ مسئلت داریم.

حسن غفاری ـ مصطفی رضاخانلو ـ ایرج قهرمانی ـ ذبیح‌الله ادیب هاشمی ـ محمدحسین شیخ‌بهائی ـ احمد آقابیگی ـ علیرضا دیمیاد ـ امان‌الله ثقفی ـ مهدی‌فرشچی‌ها ـ سلمان مفخمی ـ ناصر فتوحی ـ اسماعیل امیدوار ـ حسن آراسته ـ محمود آجودانی ـ حسنعلی کاشانچی ـ هوشنگ نخست کریمی ـ شهاب سعادتی ـ فریدون‌پور ـ ضیائی ـ منولی زاده.

آ ـ ۱۰۰۴۱۰

جناب آقای پرویز منافیان

مصیبت وارده را بجنابعالی و خانواده محترمتان‌تسلیت عرض مینمائیم.

محمد حسن عتیقی. حسین ناصرخانی. اسداله مهوستی. سیروس اسدآبادی. محمد ناصر کتیرائی.

جناب آقای حمید منافیان

باکمال تاسف وتاثر مصیبت وارده را بشما تسلیت عرض نموده صبر و شکیبائی خانواده محترمتان را از خداوندمتعال آرزو مینمائیم.

محمد کاظم نصیری‌پور. حمید اسدالهی. شریفی. محمدیان. نصرالهی. کاظم‌زادگان.

خانواده‌های محترم حجازی

باکمال تاسف وتاثر مصیبت وارده را به شما وخانواده گرامی‌تان تسلیت عرض می‌نمائیم.

حسین نورائی. اسعد منصورآبادی

خانواده‌های محترم همایون‌پور

باکمال تاسف وتاثر مصیبت وارده را بفامیل محترم همایون‌پور تسلیت عرض نموده از خداوند صبر و شکیبائی برای بازماندگان آرزو مینمائیم.

یحیی خمامی‌زاده. ایرج سمندری. احمدیان. کوثری. رحیم‌زاده. ایران‌دوست.

جناب آقای محسن رجائی

بانهایت تاسف و تاثر مصیبت وارده را بجنابعالی و خانواده محترم تسلیت عرض نموده از ایزد توانا صبر و شکیبائی شما را آرزومندیم.

بهرام عیسی‌پور ـ کاظم مروتی ـ نصراله باقری

آ ـ ۱۰۰۷۱۶

جناب آقای اسلام منافیان

بانهایت تاسف و تاثر مصیبت وارده را بجنابعالی و خانواده محترم تسلیت عرض نموده‌صبرو شکیبائی شما را آرزوداریم.

نصرالدین عیوبی ـ اسماعیل کاویانی

جناب آقای پرویز همایون‌پور

باکمال تاسف و تاثر مصیبت وارده را بشما و فامیل محترمتان از صمیم قلب تسلیت عرض مینمائیم.

احمد شیرازی ـ باقر اسماعیلی ـ محمد ایمانی‌زاده

جناب آقای حسینعلی مافی

باکمال تاسف مصیبت وارده را بشما و فامیل محترمتان تسلیت عرض می‌نمائیم.

تقی روحانی‌پور ـ محمداسماعیل گنجوی

جناب آقای محمدحسین ممقانی زاده

بانهایت تاسف مصیبت وارده را بجنابعالی از صمیم قلب تسلیت عرض می‌نمائیم.

مرتضی خوارزمی ـ حسین کاظمی ـ شیرازیان‌پور

جناب آقای بهمن امینی

مصیبت وارده را بجنابعالی و فامیل محترمتان تسلیت عرض نموده‌ازخدای‌بزرگ‌صبروشکیبائی شما را آرزوداریم.

هوشنگ مروستی ـ بهمن اسفندیاری ـ کاویان

همکار گرامی آقای پرویز زند

مصیبت وارده را به جنابعالی و خانواده محترم تسلیت گفته مارا درغم واندوه خود شریک بدانید.

افشاری. نوحی. سنائی. زنگنه. ذکائی آشتیانی. صمیمی. کارآور. حاج صفری. سرشار. احمدی. پنجه‌شاهی. شایان سماواتی. اسمعیل‌زاده. رادفر. دادرسی. همدانی. عالی‌مغازه. مختاری. مرندی. غلامرضائی. خاموشی. فرزادنیا. منتظری. محمدی. میرمطهری. ذوالفقاری. سلطانیان. سعیدی. محمودان. اسدی. صابر. محمودآبادی. منوچهری. نظری. اکبری. شیرکوند.

آ ـ ۱۰۰۶۷۳

همکار ارجمند جناب آقای اسلام منافیان

با نهایت تاثر درگذشت مادر گرامیتان را تسلیت عرض نموده و خود را در غم شما شریک میدانیم.

علی هاشمیان و بانو

آ ـ ۱۰۰۵۸۷

کارکنان جمعیت شیر وخورشید سرخ استان تهران

مصیبت وارده را به همکار گرامی آقای محمدعلی مهین شیرازی رئیس امور بیمارستانهای جمعیت شیر و خورشید سرخ استان تهران تسلیت میگویند.

آ ـ ۱۰۰۵۶۶

جناب آقایان حاج محمد حسین و حاج محمد مهدی عقابیان

هیئت مدیره و کارکنان شرکت سیتروئن درگذشت عموی گرامیتان را تسلیت عرض نموده بقاء عمر آن خاندان محترم را از خداوند متعال خواستاراست.

شرکت سیتروئن

آ ـ ۱۰۰۶۶۲

آقای بیژن ناصری

بانهایت تاسف درگذشت شادروان پدر بزرگوارتان راتسلیت گفته صبر و شکیبائی برای جنابعالی و سایر بازماندگان از خدای بزرگ مسئلت دارم.

نادر آذری. دکتر هوشنگ همایون

آ ـ ۱۰۰۶۴۲

مصیبت وارده را به جناب آقای اسم منافیان عضو هیئت مدیره اتحادیه خواربار فروشان صمیمانه تسلیت می‌گوییم

نصرت‌اله اقبالی

آ ـ ۱۰۰۶۷

دوست عزیز جناب آقای حسنعلی رجائی

بانهایت تاسف مصیبت وارده را به جنابعالی و خاندان محترم تسلیت گفته و بقای عمر بازماندگان را از درگاه‌خداوند بزرگ مسئلت داریم.

مظفر طاهری. وحید خرازی. عیسی‌صرافی. احدمشگل‌گشا.

آ ـ ۱۰۰۶۹۱

جنابان آقایان عباس. حاج محمد علی. حمید قطاع

بانهایت اندوه مصیبت وارده را تسلیت گفته، خود را درغم بزرگ و سوک جانگداز شما سهیم و شریک میدانم و بقاء عمر خانواده محترم قطاع را از درگاه ایزدمنان‌خواهان و خواستارم.

اهواز ـ مصطفی کاویانی

آ ـ ۱۰۰۶۹۵

جنابان آقایان عباس. حاج محمد علی. حمید قطاع

بانهایت تاسف واندوه مصیبت وارده را تسلیت گفته، دراین غم بزرگ خودرا شریک و سهیم میدانم. سلامتی وبقاء عمر خانواده محترم قطاع را از درگاه خداوند یکتا خواهان و خواستارم.

اهواز ـ محمد مجدم

آ ـ ۱۰۰۶۹۴

خانواده‌های محمدی‌پور و مایلیان

باکمال تاسف درگذشت ناگهانی خان عمو مهدی‌پور و سقراط مایلیان را صمیمانه تسلیت گفته سلامتی وبقاء عمر بازماندگان را از خداوند متعال مسئلت داریم.

کارکنان شرکت نوکار ـ کارگاه امیدیه

آ ـ ۱۰۰۶۶۶

جناب آقای دکتر داریوش شادمان

جناب آقای مهندس سیروس شادمان

مصیبت وارده را به شما و خانواده محترمتان تسلیت عرض می‌کنیم.

شرکت سهامی برژیان

آ ـ ۱۲۰۹۱

جناب آقای دکتر داریوش شادمان

جناب آقای مهندس سیروس شادمان

مصیبت وارده را به شما و خانواده محترمتان تسلیت عرض می‌کنیم.

هوشنگ افسرزاده. کیومرث افشار. منوچهر حسامی. رضاخوانساری. منوچهر سمیعی. احمد ناظمی. سعیدهندسی.

آ ـ ۱۲۰۹۱

جناب آقا کیومرث مرادی، دبیر ارجمند

مصیبت وارده را به آن جناب تسلیت عرض می‌کنیم.

دانش‌آموزان ششم ریاضی دبیرستان ارشاد

آ ـ ۱۲۰۸۳

خانواده‌های محترم عدمی. جراحی. رضوان. بهارلو. حائری. نخعی. وهابی باقلبی آکنده از تاثر وتاسف امید است ضمن قبول تسلیت، مارا دراین غم بزرگ شریک بدانید.

تبریز ـ خانواده زحلی وفامیلهای وابسته

آ ـ ۱۰۰۶۷۱

جناب آقای پرویز اسدی

مراتب تسلیت مارا بمناسبت درگذشت شادروان دکتر احمد اسدی‌پور پدر ارجمندتان بپذیرید.

شیراز ـ مینا و پرویز میرفندرسکی

آ ـ ۱۰۰۶۷۲

جناب آقای هوشنگ ضیائی

مصیبت وارده را تسلیت گفته، آرزوی سلامت شما و بازماندگان آن مرحوم را داریم.

اهواز ـ کارمندان اداره کل حفاظت محیط‌زیست‌خوزستان

آ ـ ۱۰۰۶۶۷

جناب آقای قاسم ملکوتی

با نهایت تاسف درگذشت پدر گرامیتان را به شما و کلیه بازماندگان آن فقید تسلیت عرض مینمائیم.

شرکت خوراک نماینده اورل ولانکوم پاریس

آ ـ ۱۰۰۶۸۰

درگذشت بانو نازی بزرگ خاندان منافیان‌را بفرزندش آقای اسلام منافیان و خانواده جلیلی تسلیت عرض مینمائیم.

خانواده های: آرامجان، شهنبدی، جلیلی، بختیار، شیخ‌زاده

آ ـ ۱۰۰۶۷۸

جناب آقای حاج یوسف نجفزاده

بانهایت تاسف درگذشت پدر گرامیتان را تسلیت عرض نموده بقاء عمر جنابعالی و آن خاندان محترم را از درگاه ایزد تعالی خواستاریم.

مدیریت و کارمندان شرکت بازرگانی بلبرینگ ایران

آ ـ ۱۲۱۱۱

جناب آقای علی‌اصغر فیروزی

مصیبت وارده را بشما و بازماندگان از صمیم قلب تسلیت عرض نموده از ایزد متعال دوام و بقای عمر بازماندگان را خواستاریم.

رحیم شاه حسینی ـ جواد شاهوندی

سال چهل و نهم ـ شماره ۱۴۵۶۲

اطلاعات ۱۳۰۴

دوشنبه ـ بیست و هفتم آبان‌ماه ۱۳۵۳
سوم ذیقعده ۱۳۹۴ ـ هجدهم نوامبر ۱۹۷۴

ساعات شرعی — استخراج دکتر ریاضی کرمانی

اذان مغرب	ساعت ۵ و ۱۴ دقیقه
اذان صبح (فردا)	ساعت ۵ و ۹ دقیقه
طلوع آفتاب (فردا)	ساعت ۶ و ۴۲ دقیقه
ظهر شرعی (فردا)	ساعت ۱۱ و ۵۱ دقیقه
اذان مغرب (فردا)	ساعت ۵ و ۱۳ دقیقه

در کمیته ملی حمایت از مصرف‌کننده:

طرحی برای حل مسئله اجاره خانه تهیه میشود

★ کمیته حمایت از مصرف کننده به افزایش حق ویزیت پزشکان اعتراض کرد

★ کمک دولت برای تثبیت قیمت ارزاق عمومی نباید به جیب دلالها وواسطه ها برود

برای تهیه‌مسکن و حل مسئله اجاره خانه ها کمیته ملی حمایت از مصرف‌کننده‌مشغول تنظیم‌طرحی میباشد که بزودی تقدیم دولت میشود. این مطلب توسط سناتور صفاری رئیس کمیته اعلام شد.

کمیته ملی حمایت از مصرف کننده به افزایش حق ویزیت پزشکان بخصوص در فصلی که بمناسبت‌سردی‌هوا عده‌زیادی‌ازمردم در معرض‌سرماخوردگی‌و عوارض مختلف بیماری هستند ، اعتراض کرد و از مقامات مسئول خواست که نسبت به تثبیت نرخ درمانی‌در مطب پزشکان اقدام کنند.

در جلسه دیروز کمیته فرعی انتشارات کمیته ملی که بریاست دکتر رحمتی تشکیل شد، سناتور صفاری رئیس کمیته ملی گفت : دولت برای حمایت از مصرف کنندگان ، مبالغ هنگفتی بابت تفاوت قیمت ارزاق عمومی از طریق صندوق حمایت از مصرف کننده میپردازد . کمیته ملی باید بانظارت دقیق و کنترل مستمر و مداوم از سودجوئی و منفعت طلبی عواملی که در جریان‌هستند وبعنوان واسطه و دلال بحقوق مصرف کننده تجاوز می کنند ، جلوگیری کند و وسائلی فراهم آورد تامصرف کننده این تفاوت را لمس کند و با قیمت مطلوب به کالای‌مورد نیاز خود دسترسی پیدا کند.

یکی ازاعضای کمیته ضمن‌اشاره به اجحافی که در حال حاضر از طرف شیرینی فروشها به مصرف کنندگان میشود گفت: باوجود تثبیت نرخ شکر وارزان شدن‌آرد اعضای صنف قناد حاضر نیستند تغییری در نرخ شیرینی بدهند و گرانی‌وگرانفروشی‌بعناوین مختلف در این واحدها وجود دارد.

سناتور صفاری ضمن درخواست فعالیت بیشتر از اعضای کمیته بویژه بازرسان در امر مبارزه با گرانفروشی ، به نقش کمیته ملی در جهت حمایت از حقوق مصرف کننده دریکسالی که‌از فعالیت آن میگذرد اشاره کردو گفت : دولت از کمیته درخواست‌کرده، تاطرحی برای مسکن و حل مسئله اجاره بها تهیه کند و کمیته در حال حاضر مشغول آماده کردن این طرح است.

با افزایش چهار رشته تحصیلی

دانشکده کشاورزی رضائیه بدانشگاه تبدیل میشود

★ این دانشگاه تاپایان برنامه عمرانی پنجم هر سال ۱۵۰۰ دانشجودربرنامه عمرانی ششم تا ده هزار دانشجو خواهد پذیرفت

در سال تحصیلی آینده ، چهار رشته جدید لیسانس به رشته های آموزشی، دانشکده کشاورزی رضائیه ، افزوده میشود و این دانشکده به دانشگاه تبدیل خواهد شد .

دکتر «جعفر رائی» رئیس دانشکده کشاورزی رضائیه ضمن‌عنوان این مطلب‌بخبرنگار اطلاعات در رضائیه گفت :

رشته های جدید تحصیلی در دوره لیسانس عبارتند از: دامپزشکی ـ تربیت مروج کشاورزی،تربیت مروج‌خانه‌داری و دبیر کشاورزی .

وی افزود : دانشگامرضائیه تا پایان برنامه عمرانی پنجم هرسال‌یکهزار وپانصد دانشجو خواهد پذیرفت و در برنامه عمرانی ششم تعداد پذیرش دانشجوی این دانشگاه تا ده هزار نفر در سال افزایش خواهد یافت .

در حال حاضر دانشکده رضائیه برای توسعه تاسیسات خود و تبدیل آن به دانشگاه، در زمینی بمساحت چهارصد هکتار واقع در جاده (سرو) ، عملیات‌ساختمانی خودرا ادامه میدهد و در سال جاری شصت و پنج میلیون تومان هزینه صرف شده است .

رئیس دانشکده کشاورزی رضائیه گفت : شهر دانشگاهی رضائیه شامل کلیه تجهیزات ازقبیل ، آزمایشگاههای‌متعدد کلاس ـ کتابخانه ـ خوابگاه برای دانشجویان ـ خانه برای استادان ـ آمفی‌تئاتر ـ ساختمان اداری ـ انبار ـ کارگاه ، میهمانسرا و سایر تاسیسات موردلزوم‌خواهد بود وهم‌اکنون اسکلت این شهر دانشگاهی بنا شده است .

★ مبادله دانشجو

نکته‌ای را که برای اولین بار دکتر رائی عنوان کرد ، مبادله دانشجو در دانشگاه های داخلی است .

وی گفت : ترتیبی اتخاذ شده که بزودی دانشجویان غیربومی هردانشگاه ، خواهند توانست بدانشکده شهر خود انتقال یابند و در عوض جای آنها را دانشجوی دیگری با همان شرایط پر کند .

با پیام والاحضرت ولیعهد

سمینار بررسی مسائل آموزش فرهنگ در روستاها گشایش یافت

بپیام والاحضرت همایون رضا پهلوی ، ولیعهد ایران نخستین سمینار بررسی مسائل آموزش فرهنگ در روستا ها پیش ازظهر امروز در تالار اجتماعات وزارت فرهنگ و هنر گشایش یافت.

پیام والاحضرت

متن پیام والاحضرت ولیعهد که توسط آقای علم قرائت شد به این شرح است:

تشکیل نخستین سمینار بررسی مسائل آموزش فرهنگ در روستا ها، که با همکاری گروهی از استادان و کارشناسان آموزشی‌و فرهنگی کشور توسط وزارت فرهنگ و هنر و شورای عالی فرهنگ و هنر برگزار میشودمایه خوشبختی است.با تغییرات‌بزرگی که براثر اجرای قانون اصلاحات ارضی در روستاهای کشور روی داده است، لازم است روستائیان ایران هرچه بیشتر با فرهنگ ملی و مسائل میهنی کشور خود از یک طرف، و باپیشرفتهای اجتماعی و فرهنگی دنیا از طرف دیگر آشنا شوند.

برای موفقیت دراین راه ،همکاری همه سازمانهای مسئول مملکت که کار آنها باآموزش فرهنگ در روستا ها ارتباط دارد ، ضروری است. بدین جهت انتظار دارم کارشناسانی که در این سمینار شرکت میکنند بادقت کامل نتایج مطالعات خودرا در جلسات‌سمینار بررسی کنند وبهترین راه حلها را به سازمانهای اجرائی ارائه دهند. از همه این سازمانها نیز انتظار دارم پیشنهادهائی‌راکه‌به‌این‌ترتیب ارائه میشود به بهترین صورت به مورد اجرا بگذارند.

توفیق همه اعضای این سمینار را در انجام وظیفه‌ای که به عهده گرفته‌اند خواستارم.

سخنرانان

این سمینار چهار روز صبح و بعد از ظهرادامه‌خواهد داشت و در آن چند تن از جمله دکتر نصر، دکتر خسرو رضائی‌تهرانی، دکتر کاظم ولی، دکتر ذبیح‌الله صفا ، دکتر یحیی شمس و دکتر کاردان سخنرانی خواهند کرد.

در حضور والاحضرت شاهپور عبدالرضا

تأسیسات جدیدورزشی مرکز مدیریت افتتاح‌شد

والاحضرت شاهپور عبدالرضا پهلوی ماکت تاسیسات ورزشی‌مرکز مطالعات مدیریت را ملاحظه میکنند و حبیب لاجوردی دبیر هیئت‌امنا و قائمقام مرکز مطالعات مدیریت توضیحات لازم را بعرض میرساند. درعکس‌دکترحقدان معاون وزارت علوم و آموزش عالی ، دکتر ملایری وابوالقاسم خردجو مدیرعامل بانک توسعه صنعتی‌ومعدنی دیده میشوند.

والاحضرت شاهپور عبدالرضا پهلوی ریاست عالیه مرکز مطالعات مدیریت ایران بعدازظهر دیروز تاسیسات جدید ورزشی مرکز مدیریت را گشودندونشان‌همایون مرحمتی شاهنشاه آریامهر را به پرفسور رابرت لیورناش رئیس مرکز مدیریت اعطاء کردند .

در آغاز مراسم آقای‌پرفسور رابرت لیورناش تشریف‌فرمائی والاحضرت را خوش‌آمد گفت سپس آقای حبیب لاجوردی دبیر هیئت امناء و قائمقام مرکز مدیریت ضمن گزارشی گفت : دانشجویان و کارکنان و فارغ‌التحصیلان مرکز وهمچنین مدیران موسساتی که به مرکز کمک مالی نموده‌اند میتوانند از استخر ، سالن سرپوشیده ،زمین های تنیس ، والی‌بال و بسکتبال جدید استفاده کنند . همچنین تشکیل جلسات مجامع عمومی شرکت های عام نیز درسالن سرپوشیده پیش‌بینی گردیده‌است.

والاحضرت شاهپور عبدالرضا قبل‌از خاتمه مراسم بیاناتی ایراد کردند و ضمن آن اظهارداشتند: باتوجه باینکه دانشجویان مرکز طی دوره های فشرده تحت‌فشار فکری فوق‌العاده‌ای میباشندامکان یکی دوساعت ورزش در روز تلاش تحصیلی آنان را به نحوه موثرتری به نتیجه خواهد رسانید ودر این موقع‌ازآقای‌دکترمنوچهر اقبال وشرکت ملی نفت ایران‌که قسمت عمده هزینه ساختمان تاسیسات ورزشی‌راتقبل کرده‌اند قدردانی نمودند .

سپس والاحضرت به اهمیت حفظ استاندارد آموزشی مرکز مدیریت اشاره نموده‌اظهارداشتند برای‌نیل‌به‌هدف‌های‌همه‌جانبه‌ایکه شاهنشاه آریامهر برای ایران تعیین نموده‌اند هرموسسه‌مأموریت خاصی را بعهده دارد و باید در آن راه نهایت تلاش و کوشش خود را بکار ببرد ماموریت‌مرکز مدیریت تامین عالیترین امکانات آموزش‌وپرورش مدیران‌آتی ایران است که پایستی بتوانندباورزیده‌ترین مدیران کشور های پیشرفته رقابت کنند .

والاحضرت درخاتمه بیاناتشان مراتب رضایت‌خاطر شاهنشاه آریامهر را از پیشرفت و طرزکار مرکز مدیریت ، به هیئت امناء واستادان مرکز مدیریت ابلاغ کردند و یک قطعه نشان همایون مرحمتی شاهنشاه آریامهر را به آقای پرفسور رابرت لیورناش رئیس مرکز مدیریت واستاد دانشگاه هاروارد اعطا نمودند .

سارهای مهاجر بکمک برنجکاران شمال شتافتند!

هجوم دستجمعی سارها در گروههای ده تا بیست هزار تائی به مزارع برنج آمل‌شوق وشعف بیسابقه‌ای‌بین کشاورزان برانگیخته است چرا که سارها برای خوردن کرم ساقه‌خوار برنج می‌آیند و به برکت وجود این آفت با شکم سیر مزارع را ترک می‌کنند .

بموجب گزارش خبرنگار ما در آمل سارها پس‌ازکوچ به‌مزارع کرم ساقه‌خوار راازساقه برنج بیرون می‌کشند و میخورند .

سارها که از نواحی شوروی بایران‌کوچ کرده‌اند پس‌ازورود به مزارع ساقه های برنج را با نوک خود باز می‌کنند وکرم هائی را که درون آن لانه‌کرده است میخورند . جالب اینکه وقتی مزرعه‌ای را از آفت کرم ساقه‌خوار پاک کردند بطور دستجمعی راهی مزرعه‌دیگری میشوندوابتکار را آنقدر ادامه می‌دهند تا دیگر کرمی برای خوردن باقی نمی‌ماند .

گزارش خبرنگار ما حاکیست: تعداد تقریبی‌سارها هنگام‌پرواز دستجمعی به پنجاه تا یکصد هزار عدد میرسد و تقریبا در اغلب دهات مجاور دریا دیده می‌شوند .

یک مقام مسئول در اداره کشاورزی آمل گفت : خدمت سارها به کشاورزان نباید مانع این بشود که روستائیان دست از فعالیت برای مبارزه زمستانی‌باکرم‌ساقه‌خوار یشوند.

هجوم سارها به مزارع و اقدام‌نافع آنها در امر ریشه‌کن ساختن کرم ساقه‌خوار مطلبی بود که در جلسه انجمن شهر آمل نیز مورد بحث و گفتگو قرار گرفت .

تغذیه رایگان درمدارس

از اول آذر بصورت تازه‌ای انجام میگیرد

★ مواد تغذیه رایگان ، سیب پرتقال ، موز ، بیسکویت، پسته ، خرما ، کشمش و انواع‌دیگرخشکبار خواهد بود .

★ تعهدات قبلی مدارس‌برای خرید مواد مورد نیاز تا پایان مدت قرارداد بقوت خود باقی میماند .

نحوه توزیع مواد تغذیه رایگان دانش‌آموزان ، بعدازظهر دیروز در اجلاس وزیران بازرگانی ، تعاونی و آموزش و پرورش در وزارت آموزش و پرورش‌بررسی شد . در این اجلاس استاندار استان مرکز ، معاونان وزارت بازرگانی ، تعاون ، کشاورزی ، آموزش و پرورش و مدیرکل آموزش و پرورش تهران نیز حضور داشتند .

وزارت بازرگانی از امروزتوزیع مواد تغذیه رایگان را دراستان مرکزی آغاز کرد. توزیع این مواد برای تعدادی از استان‌هااز چند روزقبل آغاز شده بود واز اول آذرهمزمان در تمام‌استانها حمل مواد برای‌تعدادی‌ازاستان‌ها ازچند روز قبل آغاز شده بود واز اول آذر همزمان در تمام استانها حمل مواد خریداری شده شروع میشود و در مراکز استانهاتحویل استاندار خواهد شد . توزیع در سطح مدارس زیرنظر هیئت‌نظارت که متشکل از استاندار ،فرماندار وروسای آموزش‌وپرورش وچندتن دیگر از مقامات محلی خواهدبود انجام می گیرد . توزیع موادتغذیه رایگان از جانب وزارت‌بازرگانی بتدریج خواهد بود و تعهداتی که قبلا مدارس برای خرید موادمورد نیاز داشتند بقوت خود باقی خواهد بود و پس از انقضای‌مدت تعهد ، مواد تغذیه رایگان حمل شده به مراکز استانها وشهرها جایگزین آن خواهد شد و بین دانش‌آموزان توزیع می‌گردد .

برای‌توزیع این مواد یک ریال هزینه توزیع(برای هردانش‌آموز) درنظر گرفته شده است .

وزارت بازرگانی برای تامین مواد مورد نیاز که هر ماه‌بیش‌از ۲۲ هزارتن خواهد بود ، تدارک کافی دیده ومواد مورد نیاز را خریداری کرده است. برای‌توزیع و حمل این مواد به مراکزاستانها وزارت بازرگانی ۲۰۰ دستگاه کامیون مجهزبه‌سردخانه‌خریداری کرده که تعدادی از آنها تحویل شده وهم‌اکنون مشغول‌حمل مواد است .

سیب ، پرتقال ، موز ، از جمله میوه هائی هستند که دربرنامه تغذیه رایگان پیش‌بینی شده و بیسکویت ، پسته ، خرما ، کشمش ، انجیل و سایرخشکبار از دیگر مواد میباشند که درتغذیه رایگان از آنها استفاده میشود.

بمناسبت روز ارتش

درهای سربازخانه‌ها بروی مردم بازشد

دیروز بمناسبت روز ارتش در پادگان های ارتش شاهنشاهی در مرکز و شهرستانها مراسم ویژه‌ای برگزار شد و طبقات مختلف مردم از نزدیک باجنگ افزارها وسازو برگهای مدرن و نحوه آموزش و زندگی برادران سرباز خود آشنا شدند .

دیروز بمناسبت روز ارتش در پادگان های ارتش شاهنشاهی در مرکز و شهرستانها مراسم ویژه‌ای برگزار شد و طبقات مختلف مردم از نزدیک باجنگ افزارها و سازو برگهای مدرن و نحوه آموزش و زندگی برادران سرباز خود آشنا شدند .

از طرف تیمسار ارتشبد غلامرضا ازهاری رئیس‌ستاد بزرگ ارتشتاران مجلس جشنی در باشگاه افسران فرماندهی لجستیکی نیروی زمینی شاهنشاهی ترتیب‌داده شد .

در این جشن والاحضرت شاهپور غلامرضا پهلوی ، والاحضرت منیژه پهلوی ، آقای امیرعباس هویدانخست وزیر ، آقای دکتر اقبال‌رئیس هیئت مدیره‌ومدیرعامل شرکت ملی نفت ایران ، آقای علم وزیر دربار شاهنشاهی ، روسای مجلسین ، عده‌ای از وزیران ،تعدادی از نمایندگان مجلسین ،گروهی ازشخصیت های کشوری ، مدیران مطبوعات و وابستگان نظامی سفارتخانه های مقیم دربار شاهنشاهی و امرای حاضر بخدمت و بازنشسته نیروهای مسلح شاهنشاهی بابانوانشان وتعدادی از نمایندگان‌افسران دردرجات مختلفو نمایندگان دانشجویان نیروهای سه‌گانه ارتش شاهنشاهی شرکت داشتند.

بمناسبت روز ارتش

دیروز بمناسبت روز ارتش در های سربازخانه ها بروی طبقات مختلف مردم باز شد تا علاقمندان ، از نزدیک با زندگی برادران سرباز خوددر سربازخانه ها و پادگان ها و سایر مراکزنظامی آشناشوند. گزارش خبرنگاران‌ماحاکیست از صبح دیروز مراسم‌ویژه‌ای درمراکز نظامی‌کشور برگزار شد و طی آن طبقات مختلف مردم از تاسیسات پادگان‌های ارتش شاهنشاهی در مرکزو شهرستان ها دیدن کردند و از نزدیک با جنگ افزار ها و ساز وبرگ های مدرن و نحوه آموزش‌وزیست برادران سرباز خود آشنا شدند ودر هرقسمت‌توضیحات‌و اطلاعات لازم دراختیار بازدیدکنندگان گذارده شد .

جشن روز ارتش

ضمنا بمناسبت پنجاهو چهارمین سالگرد بنیانگذاری ارتش شاهنشاهی عصردیروز

تأسیس بانکهای منطقه‌ای دراهواز ، تبریز و رشت

مقدمات تاسیس سه بانک منطقه‌ای در اهواز ،تبریز و رشت فراهم شده است‌وبزودی در هریک از این سه شهر بانک های منطقه‌ای شروع بفعالیت خواهند کرد . مجموعا ده بانک منطقه‌ای در مراکز استانها ظرف سه سال آینده تاسیس خواهد شد .

سرمایه اولیه هریک از این بانک‌ها یک میلیارد ریال‌خواهد بود که قسمتی از آنرا بانک ملی و چند بانک تخصصی‌دیگر ازجمله بانک تعاون کشاورزی، بانک توسعه صنعتی و معدنی و بانک توسعه سرمایه گذاری و بانک اعتبارات صنعتی تامین خواهند کرد . بقیه سرمایه با عرضه و فروش‌سهام‌این‌بانک‌ها بمردم منطقه تامین میشود .

فعالیت این بانکها بیشتر روی پرداخت وام و اعتبار برای اجرای طرحهای مربوط به صنایع کوچک در محل ونیاز های کشاورزی منطقه متمرکز خواهد شد .

گفته میشود : علاوه بربانکهای منطقه‌ای که بصنایع کوچک منطقه کمک خواهند کرد ، بانک تعاون کشاورزی نیز بطور جداگانه در نظر دارد برای اجرای طرحهای‌کشاورزی و پرداخت وام و اعتبار به کشاورزان ، بانک‌های‌منطقه‌ای تاسیس کند ، تعداد این نوع بانکها سه واحد پیش بینی می‌شود .

با عضویت ۱۶ کشور

برای‌مقابله با بحران نفت، سازمان انرژی تأسیس‌شد

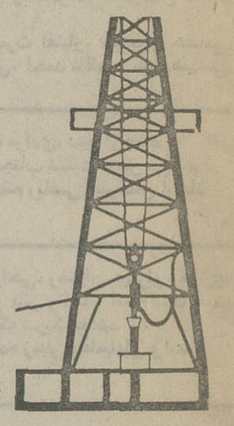

پاریس ـ یونایتدپرس ـ کشور های صنعتی باختری دیروز با امضاء کردن رسمی اسناد مربوط به تاسیس آژانس بین‌المللی‌انرژی فصل تازه‌ای‌درمبارزه خود برضد بحران گشودند . مراسم امضای اسناد تاسیس آژانس مذکور که اختصارا «آر ـ ای ـ آ» نامیده‌می‌شود درمقر سازمان همکاری‌های اقتصادی و توسعه که در پاریس قرار دارد برپا شد و ۱۶ کشور صنعتی تاکنون به آن‌پیوسته‌اند .

فرانسه کماکان خود را از این آژانس بیرون نگهداشته است و برخی دیگر از کشورهای اروپای باختری نیز از سرمشق فرانسه پیروی کرده‌اند ۵ کشور دیگرنیز با اینکه علی‌الاصول با ایجاد آژانس‌مخالفتی ندارند اما ترجیح داده‌اند که فعلا از پیوستن به‌آن خودداری کنند.

هدف ازتاسیس آژانس بین‌المللی انرژی که اولین بار سال گذشته در گرماگرم بحران نفت و هنگام اجرای مقررات تحریم فروش‌نفت از طرف اعراب به آمریکا وبرخی دیگر از ممالک باختری ـ بوسیله کی‌سینجر وزیر خارجه آمریکا پیشنهاد شد این است که از وابستگی کشورهای صنعتی باختری به‌واردات نفتی بکاهداین آژانس ضمنا ترتیباتی بوجود خواهد آورد تا کشور های‌عضو آژانس هنگام روبرو شدن با اوضاع اضطراری در زمینه تدارکات نفتی ـ ذخایر نفت خود رادرمیان یکدیگر تقسیم کنند و

مضافا یک سیستم همکاری اطلاعاتی بوجود آورند تادایما درجریان نوسانات قیمت نفت در بازار های جهان قرارداشته باشند

پراودا ارگان حزب کمونیست شوروی نوشت:

تاسیس سازمان انرژی برای حفظ آقائی آمریکا است

مسکو ـ یونایتد پرس‌ـروزنامه پراودا ارگان حزب کمونیست شوروی‌دیروزنوشت که‌آمریکا رهبری سایرکشورهای باختری را در نبردی بر ضد کشورهای تولید کننده نفت بر عهده گرفته است تا برای ارزان کردن‌قیمت نفت تلاش کند و آقائی خودرا بر دنیای سرمایه‌داری نیز حفظ نماید .

پراودا ضمن اظهار نظردرباره تصمیم کشور های باختری در مورد ایجاد یک آژانس بین ـ المللی انرژی نوشته است :

در مشی واشنگتن در قبال مسئله نفت تغییری حاصل نشده است .آمریکا میکوشد که‌بحران انرژی خود را به زیان کشور های تولید کننده نفت رفع‌کند. آمریکا در تلاش است تا براین ممالک فشار آورد که قیمت‌نفت صادراتی خود را کاهش دهند وبالاخره سعی دارد وانمود کند که گران شدن نفت تنها علت پریشانی کنونی وضع اقتصادی دنیای سرمایه‌داری باختری است .

پراودا اضافه کرده است که امریکا به بهانه اشتراک‌مساعی کشورهای‌باختری برای مبارزه با بحران‌انرژی در واقع‌درصدد است که نقش رهبری کننده‌اش را در دنیای سرمایه‌داری از دست ندهد .

وبالاخره همکاری با کشور های تولید کننده نفت رانیز در پایان تمام کارهائی‌که به آنها اشاره شد تشویق و جستجو کنند .

رهبری این آژانس را آمریکا بر عهده دارد و دولت های عرب تولیدکننده نفت قبلااخطارکرده‌اند که‌ایجاد آژانس را نوعی دسته بندی خصمانه برای جنگ بر ضد کشور های تولید کننده نفت‌تلقی خواهند کرد. دولت‌الجزایر در همین مورد اخطار کرد که هدف آمریکا از بوجود آوردن آژانس یاد شده تاسیس کارتلی ازکشور های مصرف کننده نفت برای‌تدارک جنگ اقتصادی و بازرگانی و سیاسی علیه کشور های تولید کننده نفت و مخصوصا اعراب است.

فرانسواوالری نماینده فرانسه‌در سازمان همکاری های توسعه اقتصادی اروپا نیز اخطار کرد که ایجاد آژانس بین‌المللی انرژی درنظر کشور های تولید کننده نفت یک صف آرائی خصمانه‌تلقی خواهد شد و روابط ممالک مصرف کننده و تولید کننده نفت را خرابتر خواهد کرد .

۱۶ کشوری‌که‌در آژانس‌عضویت دارند عبارتند از :آمریکا ـ اطریش ـ بلژیک ـ کانادا ـ دانمارک ـ آلمان غربی ـ ایرلند ـ ایتالیا ـ ژاپن ـ لوکزامبورک ـ هند ـ اسپانیا ـ سوئد ـ سوئیس ـ انگلستان و ترکیه .

استرالیا ـ زلاندنو ـ پرتغال ـ ایسلندونروژ ـ گرچه علی‌الاصول از فکر ایجاد آژانس پشتیبانی کرده‌اند ولی فعلا حاضر نشده‌اند به‌آن ملحق گردند.

انتظار میرود هیئت‌مدیره‌آژانس در اولین جلسه قبل‌از هر کار در باره طرح‌پیشنهادی‌اخیر کیسینجر وزیر خارجه آمریکا که‌خواستار همکاری سریع و کامل کشورهای صنعتی باختری‌درمبارزه بابحران نفتی شده است بحث کنند

کی‌سینجر اعلام خطر کرده است که اگر ممالک صنعتی از این همکاری دریغ‌ورزند بیم‌آن‌خواهد رفت که دنیای غیرکمونیست‌دچار هرج و مرج بزرگی شود وکشور های باختری حتی موسسات دمکراتیک خود را از دست بدهند.

وزیرخارجه آلمان‌غربی هشدار داد

کشور های صنعتی نبایدبه تنهائی با تولید کنندگان نفت روبرو شوند

بن ـ یونایتدپرس ـ « هانس‌ـ دیتریش‌گنشر» وزیر خارجه آلمان غربی اظهار نظر کردکه‌آن‌عده از کشور های صنعتی که میکوشند تا به تنهائی با دولت های‌ممالک عرب تولید کننده‌نفت‌وارد مذاکره شوند هم دیگران و هم خود را بخطر میاندازند .

گنشر گفت‌که‌وی با طرح‌پیشنهادی کی‌سینجر وزیرخارجه آمریکادایر براینکه کشورهای صنعتی مصرف کننده‌نفت‌جبهه‌واحدی برای‌روبرو شدن و مذاکره کردن‌با کشورهای تولید کننده نفت بوجود آورند موافقت کرده است و عقیده دارد که هدف از این همکاری‌و اقتضای شرایط‌زمانی حاضرعبارت‌ازمعارضه ممالک صنعتی باکشور های تولید کننده نفت نیست بلکه معطوف به همکاری و مذاکره کردن با آنان است .

سناتور « چارلزمک‌مایتاس» یکی از اعضای هیئت آمریکائی که‌برای انجام مذاکراتی با رهبران آلمان غربی به بن رفته است در جواب سخنان «گنشر» اظهار داشت که صف آرائی کشورهای‌تولید کننده نفت (اوپک) موجب شده است تا در کشور های مصرف کننده نفت دردنیای‌صنعتی باختری‌سخن از عملیات تلافی جویانه از طریق محدود کردن واردات نفتی این کشور هاو حتی مداخله نظامی آمریکا برضد کشور های تولید کننده نفت‌بمیان‌آید.مایتاس اضافه کرد که با ایتحال آمریکاو آلمان غربی میتوانند از راه های صلح آمیز وسایلی برای حل مسئله تدارکات نفتی پیدا کنند .

برای کاهش قیمت نفت

عربستان روزی ۳ میلیون بشکه نفت ارزان عرضه میکند

لندن ـ خبرگزاری فرانسه ـ خبرنگار روزنامه فاینانشل تایمز از جده گزارش داد که عربستان سعودی برای عملی ساختن سیاست خود در مورد کاهش قیمت های جهانی نفت روزانه دویا سه میلیون بشکه نفت بطور مستقیم بفروش خواهد رساند .

خبرنگار روزنامه لندنی اضافه کرده است که‌دولت عربستان سعودی هم‌اکنون مشغول بررسی این مسئله است، نفت خامی که بطور آزاد فروخته میشود از محل سهمیه ۶۰ درصدی است که عربستان سعودی‌از کمپانی آرامکو دریافت می‌کند

عربستان سعودی نفت اضافی خود را به شرکتهای کوچک مستقل ، یا کشور های مصرف کننده خواهد فروخت و کمپانی های عضو آرامکو یا شرکت های بزرگ نفتی حق خرید آن را نخواهند داشت.

قیمت نفتی که عربستان سعودی بفروش میرساند از بشکه‌ای ۱۰ دلار و ۴۶ سنت تجاوز نخواهد کرد.

مجله جوانان

امروز منتشرشد

دانشگاه ملی ایران

آگهی استخدام

برای هیات علمی دانشگاه ملی ایران

دانشکده علوم دانشگاه ملی ایران برای تکمیل‌کادر آموزشی خود در گروههای ریاضی و فیزیک بهمکاری تمام وقت دارندگان مدرک Ph.D. و دکترای‌دولتی ویا معادل آنها (در رشته های ریاضی و فیزیک)احتیاج دارد . از واجدین شرایط بدینوسیله دعوت میشود که فتوکپی مدارک و نشانی کامل و تقاضانامه خود را به دانشکده علوم این‌دانشگاه (واقع دراوین) ارسال‌دارند.

دانشگاه ملی ایران

آگهی استخدام

بنگاه حمایت مادران و نوزادان استخدام میکند :

۱ـ تکنیسین تهویه مطبوع برای شعبه رشت بنگاه ۳نفر
۲ـ تکنیسین برق برای شعبه رشت بنگاه ۱نفر
۳ـ تکنیسین‌لوله‌کشی‌وجوشکاری‌برای‌شعبه‌رشت‌بنگاه ۱نفر
۴ـ کارگرفنی برای شعبه رشت بنگاه ۵نفر
۵ـ اپراتور دیگهای بخار و ابزوریشن ۳نفر

از داوطلبان خواهشمند است فتوکپی مدارک خود را با شرح مختصری از سوابق خدمتی خود تا آخر وقت اداری روز دوشنبه چهارم آذر ماه ۵۳ بدبیرخانه بنگاه حمایت مادران و نوزادان واقع در خیابان مولوی باغ فردوس تسلیم نمایند .

بنگاه حمایت مادران و نوزادان