مذاکرات مهم ایران و انگلستان ادامه دارد

دراین عکس که از سالن مذاکرات برداشته شده به‌ترتیب از چپ براست آقایان دکتر فرتاش مدیر کل سیاسی وزارت خارجه ،خسرو افشار ، معاون وزارت خارجه ، اردشیر زاهدی وزیر امورخارجه، دکتر عاملی مدیر کل سیاسی وزارت خارجه « هیئت نمایندگی ایران » وآقایان دنیس رایت سفیر انگلستان در ایران ، دابرتس وزیر مشاور انگلستان ، مور رئیس کشور های مشرق در وزارت خارجه انگلستان و ویگنز رایزن سفارت انگلیس درایران دیده می شوند.

اطلاعات

۲۰ صفحه

یکشنبه ۲۱ آبان ماه ۱۳۴۶ . . . . . شماره ۱۲۴۳۴

. . . . . سال چهل و دوم . . . . . تکشماره ۴ ریال

- وزیر مشاور انگلستان بحضورشاهنشاه‌شرفیاب شدودر پیشگاه شاهنشاه نیز مذاکراتی انجام‌گردید
- نتیجه‌مذاکرات‌طی‌اعلامیه‌ای منتشر خواهد شد
- ایران و انگلیس اختلاف عمده‌ای ندارند

در صفحه چهارم

دفتر ناسیونالیستهای عدن در قاهره اعلام کرد :

۳۰۰ نفر در جنگ عدن کشته شدند

در حوادث جنگی اخیر عدن۳هزار نفربازداشت و چند هزار نفر بخارج پناهنده شده‌اند

در صفحه۳

در سمینار بنگاه توسعه ماشینهای کشاورزی اعلام شد

ماشین آلات کشاورزی

بدون وثیقه ملکی بکشاورزان فروخته میشود

* دیر کرد اقساط‌ماشین‌آلات کشاورزان بخشوده‌شد

دربرنامه چهارم ۴۶ میلیارد ریال به درآمد ناخالص کشاورزی اضافه میشود و برای این منظور درحدود ۴۵۰ هزار هکتار اراضی تازه زیرکشت‌میرود . برای‌اجرای این هدف باید تمام موسسات خصوصی و غیر خصوصی کشاورزی به‌سیستم جدید کشاورزی مج شوند .

بقیه درصفحه هفدهم

بیماریهای فصلی

در تهران شایع شد

* نوعی بیماری «ویروسی» به لوزه‌ها حمله میکند
* این بیماری‌باگلو دردشدید همراه است

بعلت تغییر درجه حرارت هوای تهران بیماری سرما خوردگی وگریپ وبطور کلی بیماریهای فصلی درتهران شایع شده است و کودکان به‌نوعی بیماری «ویروسی» مبتلا شده‌اند.

آمار و مراجعات درمانگاه های بهداری تهران،مطب خصوصی‌پزشکان

بقیه درصفحه هفدهم

از امروز در دهلی نو

مسابقات‌جهانی کشتی آغاز شد

- ترکیه بازهم مدعی عنوان جهانی است
- انگلستان بدلائل مالی در دهلی نوحاضرنشد!
- «مرد طلائی» وزن هشتم جهان‌درمسابقات‌امروز غایب است

شرح‌درصفحه۱۶

وزیر آموزش‌وپرورش عربستان سعودی بتهران آمد

نیمه‌شب گذشته آقای شیخ حسن آل الشیخ وزیر آموزش و پرورش عربستان سعودی در راس هیئتی وارد تهران شد. دراین عکس که در فرودگاه مهرآباد برداشته شده از چپ براست آقای یوسف ذوالفنون سفیر کبیر عربستان سعودی ، آقای‌خزعل آجودان کشوری شاهنشاه ، آقای شیخ حسن آل شیخ وزیر آموزش‌وپرورش عربستان سعودی ، آقای‌دکتر هدایتی‌وزیر آموزش‌وپرورش، آقای‌دکتر باهری‌معاون‌وزارت دربارشاهنشاهی و آقای امیر متقی‌معاون دانشگاه پهلوی شیرازدیده میشوند

نیمه‌شب دیشب آقای شیخ‌حسن آل‌الشیخ وزیر آموزش و پرورش عربستان سعودی باتفاق آقای عبدالواسع معاون خود ویك هیئت فرهنگی بدعوت آقای علم رئیس دانشگاه پهلوی‌وآقای دکترهدایتی وزیر آموزش و پرورش باهواپیما وارد تهران شدند و در فرودگاه مورد استقبال وزیر آموزش و پرورش و معاون وزارت دربار شاهنشاهی ومعاونان دانشگاه‌پهلوی و معاونان تشریفات وزارت امور خارجه قرار گرفتند .

در مراسم استقبال ، وزیر آموزش و پرورش ضمن خوش‌آمد اظهار امیدواری کرد که در مدت کوتاه اقامت هیئت در ایران به‌آنان‌خوش

بقیه درصفحه هفدهم

سپهبد بختیار

ببازپرسی نظامی احضارشد

- بازپرس نظامی ، سپهبد بختیار را باتهام‌ایجادبلوا و آشوب ،تعدی و تجاوز احضار کرده است

سپهبد بازنشسته تیمور بختیار که به موجب اتهامات وارده تحت تعقیب دادستانی ارتش است ببازپرسی احضار شد .

آگهی احضار سپهبدبازنشسته تیمور بختیار از طرف شعبه ۳ بازپرسی‌دادستانی ارتش انتشاریافت

دراین آگهی احضار گفته شده است : به سپهبد بازنشسته تیمور فرزند فتحعلی شهرت بختیار که در خارج از کشوربوده‌ومجهول‌المکان می‌باشد ابلاغ می گردد که باتهام ایجاد بلوا و آشوب ، تعدی و تجاوز به اشخاص‌درشعبه۳بازپرسی دادستانی ارتش تحت تعقیب بوده‌و لازم‌است ظرف ۲ ماه ازتاریخ‌انتشار آخرین آگهی خودرا به شعبه ۳ بازپرسی دادستانی ارتش معرفی کند در صورت عدم حضوروانقضای

بقیه در صفحه چهارم

بادامهٔ بارندگی وجاری شدن سیل در کوچه هاو خیابانها

آبادان ، بحال‌نیمه تعطیل درآمد !

* مامورین‌شهرداری‌ازدیشب تا صبح امروز با موتور پمپ آب کوچه هاوخیابان ها را تخلیه میکردند
* رودخانه های کارون و بهمنشیر طغیانی است و حرکت بلمها در رودخانه ها ممنوع گردید

گزارشهای خبرنگاران ما در شهرستانها حاکیست که طی ۲۴ ساعت گذشته انقلاب‌هوا وبارندگی در اغلب شهرستانها ادامه داشته و براثرشدت‌بارندگی‌در بعضی نقاط سیل‌جاری گردیده است .

در مهران غرب بعلت شدت بارندگی مسافرخانه(شهرضا)ویران شد و عده ای که در آن بودندبا کمك مامورین ژاندارمری و اهالی محل‌نجات یافتند . جاده ایلام - مهران به محاصره سیل افتاد و چندین کامیون و اتومبیل دراین راه متوقف شدند و هنوز عبور و

بقیه در صفحه هفدهم

برنامه کار برندگان جوایز بزرگ بلیطهای اعانه ملی مخصوص جشن‌های تاجگذاری

- خرید یك‌باغ وسیع مرکبات
- خرید خانه‌های مجهز ومدرن
- خرید دومغازه میوه فروشی
- ازدواج باخوشگل ترین دخترها
- تاسیس یك لبنیات فروشی بزرك
- توسعه کشاورزی ومصالح فروشی

اولین قهرمان شانس متجاوز ازیك تن پول‌نقدگرفت

دومین قهرمان شانس مجموعه نفیسی ازبهترین‌کالاها را بدست آورد .

بانو منیره طایفه‌ارباب‌ساکن بهشهر علاوه بر دریافت ۲۰۰ هزارریال جایزه نقدی یکدستگاه اتومبیل پیکان هموزن خود واتومبیل‌پیکان خود متجاوز از یك تن پول دریافت کرد .

روزچهارشنبه هفدهم آبانماه ،مراسم قرعه‌کشی بلیطهای اعانه ملی ،اهمیت خاص وفوق‌العاده‌ای داشت.زیرا دراین روز از میان ۴۴ نفر از برندگان و شرکاءآنها که جوایز بزرك بلیطهای اعانه‌ملی مخصوص‌ایام‌جشنهای‌فرخنده تاجگذاری را بدست آورده بودند بزرگترین برنده سال تعیین میشد.

بقیه در صفحه۱۴

برای بدست آوردن مادام العمر ماهی ۲ هزار تومان اضافه حقوق

عجله کنید

فقط ۱۴ روز دیگر فرصت دارید

برای افتتاح حساب تشکیل سرمایه در بانك عمران وشرکت در قرعه کشی مادام العمر ماهی ۲ هزار تومان فقط تاپنجم آذر ماه وقت دارید.

شاهنشاه آریامهر دربازدید ازکارخانه سیمان فارس از آقای مهندس متقیان رئیس کارخانه سئوالاتی میفرمایند که توضیحات لازم بعرض میرسد . آقایان علم وزیر دربار شاهنشاهی - بهبهانیان معاون وزارت‌دربار- تیمسار سرلشگرهاشمی‌نژاد فرماندهی‌محترم‌گاردسلطنتی- مهندس سالور مدیرعامل شرکت سیمان فارس وخوزستان افتخارحضور دارند .

شرح در صفحه ۱۱

قابل توجه مصرف‌کنندگان محترم

انواع مرکب چاپ

بقیه در صفحه ۱۲

آگهی شرکت تعاونی تهیه‌وتوزیع روده‌تهران

رادرصفحه ۵ مطالعه فرمائید

قابل توجه فروشندگان لاستیک دراستان تهران

شرح درصفحه آخر

لاستیک جنرال

GENERAL

جانسون ویتنام شمالی را دعوت بصلح کرد

سایگون ـ ۱۱ نوامبر

نیروهای ویتنام شمالی که کمین کرده بودند به مهندسان ارتش آمریکا که در جستجوی مین بودند درداك‌تو درکوهسار های ویتنام جنوبی حمله بردند و در عرض ۱۵ دقیقه ۵ نفر آمریکائی را کشته و ۷ نفر رامجروح کردند.

در اطراف «داك‌تو» در تمام روز شنبه نبرد شدیدی جریان داشت.

توپخانه ارتش آمریکا و تانکها وزره‌پوشهای آن بکمك مهندسان نظامی آمدند، امادر این موقع افراد ویتنام شمالی‌عقب‌نشسته‌بودند.

منابع امریکائی گزارش دادندکه ۱۳ نفر افراد ویتنام شمالی در این ماجرا در اثر شلیك امریکائیها کشته شدند.

در نبرد دیگری بین چتربازان امریکائی و سربازان ویتنام شمالی در همین منطقه ۱۸ نفر امریکائی و ۹۸ نفر کمونیست کشته‌شدند.

*** آزاد کردند**

ویت کنگها طی مراسمی در پنوم‌پن پایتخت کامبوج سه‌نفر اسیرامریکائی را آزاد کردند، اما بعدا معلوم‌نشد که‌این اسیران آزاد شده چه شدند.

تام هایدن، نماینده کمیته صلح امریکا براین مراسم حاضر بود و اسیران از او تشکر کردند که برای بازگرداندن آنها بامریکا کوشیده است. تام‌هایدن بعدا گفت آزادی اسیران عملی شده و گمان میکند آنها درراه بازگشت بامریکا هستند، زیرا اسیران تحویل او داده نشده بوده‌اند.

*** آتش زد**

یك جوان ژاپنی، امروز در جلوی دفتر ساتو نخست‌وزیر ژاپن‌خودراآتش زد. این جریان در آستانه سفر ساتو به‌امریکا بود. افراد پلیس که‌برای جلوگیری‌ازتظاهرات‌احتمالی کمونیست هاصف کشیده بودند، باآتش خاموش کن، آتش تن‌این جوان را خاموش کردند. واورا به بیمارستان بردند. پزشکان گفتند باآنکه سوختگی‌شدید است احتمال زنده ماندن این جوان زیاد است. این نخستین حادثه «خودسوزی» در ژاپن بوده است. جوان مزبور از صلح طلبان بنام و متخصص زبان بین‌المللی «اسپرانتو» بوده‌است.

برعرشه ناو هواپیمابر اینترپرایز طی مراسمی بمناسبت روز جنگجویان آمریکا، پرزیدنت جانسون اعلام کرد که او حاضر است که نمایندگان امریکا را برای مذاکره بانمایندگان هانوی برعرشه یك کشتی بیطرف‌ودر دریاهای بیطرف بفرستد. ناو «اینترپرایز» در سواحل کالیفرنیا بود که جانسون سوار آن شد.

جانسون در نطق خود گفت: چند شب‌دیگر مابايد گرفتار کابوس جنك باشیم وبعدبا لحن‌خوش بینانه‌ای‌درباره دورنمای صلح گفت: نه‌چندان طولانی نه‌چندان زیاد تاوقتی که ما بصورت یك ملت ویك خانواده وبرای یك‌هدف متحد باشیم. جانسون افزود که‌این حرفها رویائیست بلکه از اعتقاد و شهامت سرچشمه میگیرد.

جانسون درخطاب مستقیم به‌هانوی گفت: شما مارا وادار به‌جنك باخود میکنید، کافی است یك‌کلمه بگوئید مانزاع خودرا با شما در زیر امواج دریا دفن کنیم. جانسون تاکید کرد که ما همچنان درهر گوشه جهان به تلاش خود برای یافتن راه‌حل صلح ادامه خواهیم داد.

جانسون بعدادواصل منشوراتلانتیك را که در زمان جنك دوم بامضای روزولت و چرچیل رهبران امریکا و انگلیس رسیده بعنوان اصول‌اساسی حل مسئله ویتنام مطرح کرد. این دواصل عبارتند از:

۱ـ هیچ تغییر ارضی‌بدون رضایت آزادانه مردم نباید انجام گیرد.

۲ـ همه ملل حق دارند د رامنیت درداخل مرز های‌خود بسر برند و در آزادی و دور از ترس واحتیاج‌زندگی کنند.

*** آتش‌بس**

وان‌تیو رئیس جمهوری ویتنام جنوبی گفت که کشوری در جریان «کریسمس» سال جاری ۲۴ ساعت و در جریان عید ملی ویتنام ۴۸ ساعت آتش بس خواهد داد. درسال های گذشته نیز در جریان این دو عید در جبهه های ویتنام جنوبی آتش‌بس برقرار شده بوده است. تیو این مطلب را هنگام بازدید از آثار حمله ویت‌کنگها براردوگاه‌نیروی مخصوص امریکا اظهار نمود.

زن درخدمت زن!

سرمقاله را درصفحه دهم مطالعه فرمائید

در گوشه جهان

آتش‌سوزی

پرتسموت ـ ناو هواپیمابر ۰۰ه‌ر۱۳۴تنی‌انگلیس (ویکتوریوس) دیروز دربندر پرتسموت دوچار آتش‌سوزی شدولی‌خسارت زیادی به‌آن وارد نیامد.

ناو هواپیمابر ویکتوریوس‌در سال ۱۹۳۹به‌آب انداخته شده‌و در جریان جنك دوم جهانی به پیروزی متفقین کمك شایانی کرد.

اجسام مرموز

مسکو ـ دولت شوروی کمیسیون مخصوصی را مامور کرده‌است تا تحقیقاتی در اطراف اجسام پرنده مرموزی که‌از چندین‌سال قبل باسم «بشقاب پرنده» نامیده میشوند بعمل آورند ریاست‌این کمیسیون را ژنرال «اناتول ـ ستولروف» بعهده دارد.

ملکه زیبائی

ملکه‌زیبائی‌اسرائیل

لندن ـ مراسم انتخاب ملکه زیبائی ۱۹۶۷روزپنجشنبه‌درلندن بعمل خواهد آمد.

د رمسابقه ملکه زیبائی‌امسال ۶۴نفراز کشورهای مختلف‌جهان شرکت خواهند کرد. هرسال در همین فصل گراند هتل‌مرکز لندن که محل اجتماع زیبارویان جهان است خوچار تب شدیدی میشود ودرحقیقت بیك حرمسرای بدون سلطان تبدیل میگردد.

مصر از آنجاکه ملکه زیبائی اسرائیل درمسابقات شرکت‌دارد «کلئوپاتر» خود رابه‌لندن‌اعزام نداشته و اسپانیا نیز بعنوان اعتراض به حضور ملکه زیبائی جبل‌الطارق به«کارمن» خوداجازه مسافرت به‌لندن نداده است.

هند نیز که سال گذشته در مسابقه ملکه زیبائی اول شد امسال ظاهرا‌این‌مسابقه راتحریم کرده است.

سخنگوی «خانه‌هند» در لندن اظهار داشت ما هنوز نمی‌دانیم که زیباروئی از هند در این مسابقات شرکت خواهد کردیا نه ولی رفتار «ویتافاریا» دختر زیباروی هندی که سال‌گذشته ملکه زیبائی شد و مخصوصا مسافرت وی به ویت‌نام برای هندیها خوش‌آیند نبود.

کشت

نیویورك ـ دیروز یك مرد تفنگدار با خونسردی کامل وارد یکی از بارهای خلوت نیویورك شد و بدون آنکه کلمه‌ای برزبان بیاوردسه‌مرد را بضرب گلوله کشت وپس از آن با همان خونسردی که آمده بود بارورا ترك گفت. سخنگوی پلیس اظهار داشت که ظاهرا مرد تفنگدار یك «قاتل‌حرفه‌ای» بوده‌وبامقتولین خورده‌حساب داشته است.

محاکمه خواهند شد

آتن ـ یك سخنگوی‌نظامی‌در آتن اظهار داشت سی‌ویك نفر از چهل و شش نفری که باتهام توطئه برای برانداختن رژیم نظامی یونان دستگیر شده‌اند بزودی دریك‌دادگاه‌نظامی‌محاکمه خواهند شد.

متهمین بشرکت در این‌توطئه ممکن است حداکثر به ۲۰سال زندان محکوم شوند.

اعطا کرد

برلن ـ کنگره جهانی جوانان اکنون در برلن شرقی تشکیل شده است‌که جایزه هنری «جوانان آزاد» آلمان، را به‌آهنك‌سازمعروف یونانی «تئودوراکیس» اعطاء کند.

زبان فضائی

ماردل‌پلاتا ـ ۱۱نوامبر ـ خبرگزاری فرانسه ـ یك‌جوان مهاجر لهستانی که‌درآرژانتین زندگی می‌کند اخیرا با یك بشقاب پرنده روی یکی از اقمار کره «ژوپیتر» (مشتری) پیاده شده و مدتی در این سرزمین دوردست زندگی کرده و زبان مردم آن‌سامان را نیز فراگرفته و حتی‌سرود ملی آرژانتین‌را«بزبان‌فضائی» ترجمه کرده است.

این مطلبی است که یکی از کشیشان آرژانتین بنام «سالوادورانیا» در روزنامه «کاپیتال» چاپ «ماردل‌پلاتا» عنوان کرده‌است.

سالوادور اضافه کرده است که مهاجر لهستانی را شخصا می‌شناسدو او از اطلاعاتی که بوسیله ساکنین «گانیمدس» بدست آورده به محل سقوط هواپیمای «ت‌ش‌ـ۴۸» که‌دوسال قبل ناپدید شد پی‌برده است و امیدوار است بتواند بقایای هواپیمای مزبوررا از روی‌این نشانیها پیدا کند.

بیشتر اعتماد دارند

نیویورك ـ موسسه‌آمارگیری «گالوپ» طبق آماری که‌پس از مراجعه به۱۸هزارامریکائی تهیه کرده اعلام داشته است که امریکائیها برای حل مسائل حیاتی از قبیل جنك ویت‌نام به‌رابرت‌کندی‌سناتور ایالت نیویورك‌بیش‌ازپرزیدنت جانسون اعتماد دارند.

پنجاه‌درصد کسانی که در این آمارگیری شرکت داشته‌اند گفته‌اند که بعقیده آنهارابرت کندی تنهاکسی است که میتواند بجنك‌ویتنام پایان دهد.

زنی در پاکستان ۶فلو زائید

داکا ـ طبق گزارشهای رسیده به داکا در پاکستان شرقی یك زن در دهکده فرید پور شش قلو زائیده است. همه کودکان زنده هستند. زن مزبور شوهرش که (واحد علی) نام‌دارد‌قبلا دو فرزند دیگر داشته است.

روزنامه های پاکستان شرقی‌در صدد تحقیق درباره این خبر برآمدند وبابخشدار (فریدپور) تماس گرفتند. او گفت من کسانی را برای تحقیق در صحت این‌جریان فرستاده‌ام، اما چون راه دهکده دوراست و ۳۲ کیلو‌متر از نزدیکترین محل‌فاصله دارد هنوز خبر دقیق بدست نیاورده‌ام.

مهدی موعود

جامعترین کتاب فارسی دربارهٔ حضرت‌ولی‌عصر(عج) وبهترین هدیه برای جشن میلاد امام زمان (ع) در ۱۲۸۴ صفحه باکاغذ اعلا وجلد زرکوب ۲۵۰ ریال.

ناشر ـ دارالکتب الاسلامیه بازار سلطانی ـ مرتضی‌آخوندی

فروشگاه مرکز صنایع کوچک دستی وابسته بوزارت اقتصاد محل فروش کلیه فرآورده‌های دستی و روستائی کشوربا قیمت ثابت

ساعت‌کار: ۸ و نیم صبح الی ۱ بعد از ظهر ـ ۴ تا ۷ بعد از ظهر

نشانی ـ خیابان‌تخت‌جمشید ـ روبروی‌سفارت امریکاشماره۳۸۱

آگهی مناقصه

اداره کل ثبت‌احوال تعداد ۷۰ دستگاه میز تحریر فلزی و ۷۰ عددصندلی‌فلزی پشت‌میزی و ۱۲۰عدد صندلی‌تاشو طرح ارجو ۴۰ دستگاه قفسه فلزی دردار راطبق‌نمونه‌های موجود از طریق مناقصه خریداری مینماید داوطلبان شرکت در مناقصه میتوانند بامراجعه بکارپردازی حسابداری کل و ملاحظه نمونه‌های موجود برك شرایط شرکت در مناقصه رادریافت نموده وسپس‌پیشنهادات خودرا تاساعت ۱۳ روز یکشنبه ۱۲ر۹ر۴۶ بدفتر اداره حسابداری کل ثبت احوال تسلیم و رسید دریافت دارند پیشنهادات واصله ساعت ۱۰ صبح روز دوشنبه ۱۳ر۹ر۴۶ بازوقرائت خواهد گردید. حضور پیشنهاددهندگان در جلسه مناقصه بلامانع خواهد بود به‌پیشنهادات مشروط و فاقد قبض‌سپرده صندوق (مندرج در برك شرایط مناقصه) ترتیب‌اثر داده نخواهد شد ضمنا اداره کل ثبت احوال دررد یاقبول یك یاکلیه پیشنهادات رسیده مجازخواهد بود. الف ۸۰۳۳ آ ـ ۳۹۳۹۲ ۱ـ۲

مدیر کل ثبت‌احوال ـ غفاری

آگهی مناقصه شماره ۱۲ر۴۶

اداره کل کارپردازی وزارت پست وتلگراف‌وتلفن دستگاههای اندازه‌گیری و کنترل فرکانس را طبق مشخصات و برك شرایط و طرح قرارداد موجود از اعتبار سازمان برنامه از طریق مناقصه بصورت وام خریداری مینماید. داوطلبان شرکت در مناقصه میتوانند باپرداخت دوهزارریال بحساب جاری شماره ۱۱۸۰ بانك مرکزی ایران بنام اداره کل کارپردازی وزارت پست و تلگراف و تلفن برای مناقصه شماره ۱۲ر۴۶ باارائه فیش مبلغ مذکور مدارك مناقصه را دریافت و پیشنهادات خودرا طبق مفادبرك‌شرایط وطرح قرارداد تاساعت ۹صبح روز۱۸ر۱۰ر۴۶ بدفتر اداره کل کارپردازی واقع در خیابان سعدی جنوبی ساختمان بیمه پارس تسلیم داشته رسید دریافت دارند. پیشنهادات رسیده در ساعت ۱۰ صبح همان روز باز و قرائت میگردد. الف ۸۰۳۲

رئیس اداره کل کارپردازی ـ مهندس صمیمی

آ ـ ۳۹۳۹۰

طاق نصرت زیبائی که از طرف مالکین و کارکنان شهر جدید اصفهان نو واقع درپل‌کله بمناسبت جشنهای فرخنده تاجگذاری برپاشده بود مورد بازدید آقای‌استاندار اصفهان و جمعی از روساء و محترمین‌قرار گرفت.

دختران مینی‌ژوپ پوش

فوك‌بین‌ـوان‌تیو رئیس جمهوری‌ویتنام جنوبی طی نطقی پیش‌بینی کرد که«دختران مینی ژوپ پوش سایگون» به‌پوشیدن لباس های ملی‌ویتنامی برگردند، زیرا «برنامه صرفه جوئی» ویتنام چنین اقتضا میکند.

وی همچنین خواستار شد که چراغهای پرنور، اعلان‌های نئون، و مجالس شادمانی وشب‌زنده داری در سایگون کمتر شده وبودجه مملکت برای رفاه سایر نقاط کشور مصرف گردد.

تظاهرکنندگان ترك تقاضاکردند ارتش ترکیه بقبرس برود

استانبول ـ ۱۱نوامبر ـ خبرگزاری فرانسه ـ امروز میتینگی علیه بازداشت رئوف‌انکتاش رهبر ترك های‌قبرس‌درمیدان‌تقسیم‌دراستانبول برپا گردید. دراین میتینك که‌بعدا مبدل به‌تظاهرات شد ۲۰هزارنفر شرکت کردند. رهبری تظاهرات باسندیکاهای کارگری دست‌راست بود.

تظاهرکنندگان تابلو هائی در دست داشتند که روی آنهانوشته بود: ارتش ترکیه باید به‌قبرس برود. ماخون خودرا در راه قبرس میریزیم. ناطقین میتینك دولت را مورد انتقاد قراردادند که چرا سیاست او درموردقبرس‌فعال‌نیست. درآنکارا نیز تظاهراتی برپا گردید که طی آن بیست تن بازداشت شدند. تظاهرکنندگان که‌علیه بازداشت رئوف انکتاش تظاهرات می‌کردند باپلیس به‌زدوخورد پرداختند.

دراین تظاهرات که اکثراشرکت کنندگان دانشجو بودند از دولت ترکیه طلب شد به‌قبرس نیرو بفرستد.

آگهی استخدام

بشرط یکماه کارآموزی

تلفن ۳۵۹۹۳

آگهی درباره ترخیص کالاهای وارده

بمنظور تسهیل در ترخیص کالاهای وارده بادارات گمرك‌تهران ومساعدت بواردکنندگان کالا طبق اختیار حاصل از بندج ماده شش آئین‌نامه اجرای قانون اصلاح تعرفه گمرکی مصوب‌تیرماه ۱۳۳۷حق‌انبارداری کالاهائیکه‌ازتاریخ‌شانزدهم آبان‌ماه ۱۳۴۶ تاآخر روز سی‌ام آذرماه ۱۳۴۶ از گمرك تهران واقع درخیابان آرامگاه مرخص شود از پرداخت ۲۵درصد اضافه حق انبارداری موضوع آگهی شماره ۲۷ر۲۲۷۲ـ۲۷ـ۱ـ۴۶ معاف خواهدبود

الف۸۰۲۳ مدیر کل گمرك ـ دکترهادی

داستانهای نوین آلمانی

ترجمه مهندس هوشنك طاهری

۲۴ داستان از ۲۴ نویسنده معاصر آلمانی انعکاسی از اخلاق وواکنشهای روحی ملت آلمان دربیست سال اخیر «بهترین کتاب خواندنی»

بها باجلد اعلی و کاغذ خوب ۱۵۰ ریال

مرکز فروش کتابخانه ابن‌سینا میدان مخبرالدوله

کلاس تقویتی (تك‌درسی)

آموزشگاه خزائلی

ششم طبیعی و ریاضی و دوره‌اول متوسطه

دانش‌آموزانیکه خواسته باشند «تك‌درسهای» زبان ـ طبیعات ـ ریاضیات خودرا تقویت‌نمایند، میتوانند بامراجعه به نشانی های ذیل نام نویسی فرمایند.

دوره اول متوسطه ـ خیابان شاه‌آباد ـ کوچه ممتاز ـ آموزشگاه خزائلی ـ تلفن ۳۷۶۲۰

ششم متوسطه ـ خیابان شاه‌آباد ـ کوچه محمودی ـ آموزشگاه خزائلی ـ تلفن ۳۴۸۸۱

کلاسها از اول آذرماه ازساعت (۵) بعدازظهر تا(۷) بعدازظهر دائرخواهد بود.

دومین کلاس کنکور

آموزشگاه خزائلی

برای ورود به‌دانشکده های پزشکی و کشاورزی

از اول آذرماه زیر نظر دبیران کارآزموده به نشانی ذیل دائر خواهد بود.

خیابان شاه‌آباد ـ روبروی پاساژ علمی ـ کوچه محمودی ـ آموزشگاه خزائلی ـ تلفن۳۴۸۸۱

آ ـ ۳۰۹۰ ۱ـ۲

در ایام فرخنده ماه شعبان

برای مجالس عقدو عروسی از

قرآن‌مجید

باترجمه فارسی ـ چاپ اقبال

استفاده نمائید (هدیه ۱۵۰۰ باجعبه مخمل ۲۰۰۰ ریال)

مرکز انتشار شرکت اقبال ـ خیابان شاه آباد

نیروی هوائی شاهنشاهی دانشجو برای دانشکده افسری خلبانی میپذیرد

شرایط:

۱ـ تابعیت دولت شاهنشاهی و متدین بیکی‌ازادیان‌رسمی کشور

۲ـ دارابودن گواهینامه ششم ریاضی یاطبیعی (حق تقدم با دیپلم ریاضی میباشد)

۳ـ دانستن زبان انگلیسی در حدود برنامه دبیرستان.

۴ـ قبول‌شدن از معاینه جسمی و آزمایش استعداد خلبانی و داشتن حداقل قد ۱۶۳ سانتیمتر

۵ـ حداقل سن ۱۸سال تمام و حداکثر ۲۲سال تمام

مدت تحصیل ـ حقوق و مزایا

۱ـ مدت تحصیل در دانشکده افسری خلبانی حداقل دوسال در داخل یاخارج کشور بوده و هزینه زیست و لباس بعهده نیروی هوائی شاهنشاهی است.

۲ـ دانشجویان سالهای یکم و دوم قبل از پرواز ماهیانه۴۳۶۰ ریال بمحض شروع به‌پرواز ۶۸۶۰ ریال و دانشجویان سال سوم ۸۹۵۰ ریال حقوق دریافت مینمایند (ضمنا اقداماتی درجریان است که‌بحقوق دانشجویان سالهای یکم و دوم معادل ۱۰۰۰ریال وبحقوق دانشجویان سال سوم معادل دوهزار ریال افزوده شود) و ضمنا چنانچه دانشجویان برای ادامه تحصیل بخارج اعزام شوند علاوه بر حقوق مذکور از فوق‌العاده تحصیلی خارج از کشور نیز استفاده خواهند کرد.

۳ـ دانشجویانی که دوره تحصیلی را باموفقیت طی نمایند به درجه ستوان‌دومی مفتخر و اولین حقوق آنان معادل ۱۸۰۰۰ریال می‌باشد که درنظر است در آتیه نزدیك به۲۲۰۰۰ ریال افزایش داده شود.

داوطلبان میتوانند برای کسب اطلاع بیشتر و ثبت‌نام بادردست داشتن فتوکپی گواهینامه تحصیلی عین شناسنامه (بفرم جدید ودارای عکس) دوبرك رونوشت مصدق شناسنامه و ۶قطعه‌عکس ۴×۳وبرك عدم سوءپیشینه از تاریخ ۲۹ر۸ر۴۶ بمرکز آموزشهای هوائی واقع در جاده تهران‌نو ـ ایستگاه فرودگاه مراجعه‌نمایند.

الف ۸۰۲۱ نیروی هوائی شاهنشاهی

آ ـ ۳۹۰۶۸ ۱ـ۳

مؤسسه زیبائی لیلی اعتضادی

دریکماه با مدرن‌ترین وسائل تا ۱۰کیلو لاغر شوید علاج‌فوری برای‌جوش ولك‌صورت‌زیرنظر دکترومتخصص‌زیبائی تلفن۷۱۰۵۵

تاریخ تحول عباسی درایران

از آغاز تااسلام

تالیف‌آقای شیرپور رئیس‌اداره باستانشناسی‌وفرهنك عامه استان خراسان ازچاپ خارج شددرتمام‌کتابفروشیهای معتبر موجوداست.

مرکز پخش کتابفروشی زوار ۱ـ۳ آ ـ ۳۹۱۶۴

انتشارات موسسه مطالعات وتحقیقات اجتماعی

۱ـ جمعیت شناسی عمومی:

جلداول ـ جمعیت ترکیب وحرکات آن

جلد دوم ـ جمعیت توسعه اقتصادی ورفاه

منتشر شد:

محل فروش: کتابفروشیها ی امیرکبیر ودیگرکتابفروشیها

نقل قسمتی از مجله طب‌عمومی نشریه دانشکده پزشکی تهران

۱ـ آزمایش میکروبی نشان میدهد که آبعلی و البرز ازنظر میکروبی خیلی پاك و خالص هستند.

۲ـ آشامیدن این آبها دربیماریهای گوارشی ـ کبدی ومجاری صفراوی ـ بیماریهای روده و معده وهمچنین بیماری‌های تغذیه مفیدمیباشند وبه‌هضم‌غذا کمك‌میکنند

برای سلامتی خود همیشه آبعلی و آب البرزبنوشید

شرکت آب معدنی تلفن ۷۹۱۶۷۷

از فردا درسینما کسری

۳۰۰ نفر در جنگهای عدن کشته شدند

نبرد شدیدی که در آن زره‌پوش ، راکت ، خمپاره و سلاحهای خودکار بکار رفت بمدت دوساعت بین نیروهای انگلیسی و ناسیونالیست های عدن در گرفت . یك تفنگدار انگلیسی بسختی زخمی شد ولی تعداد تلفات اعراب معلوم نیست . نبرد با حمله ناسیونالیست‌ها به سربازخانه «کاتوت» ۵دقیقه قبل‌از ظهر آغاز شد و انگلیسهاباخمپاره ۸۸میلیمتری به ناسیونالیست ها حمله کردند. نبردتا۴وربع بعدازظهر ادامه داشت،دراین موقع بتقاضای رهبران جبهه نجات‌ملی انگلیسهاتیراندازی بسوی ناسیونالیست‌ها راقطع کردند .

سیف‌ظلی رئیس کمیته جبهه نجات ملی گفته است که جبهه‌وی حق جنگیدن بانیروهای انگلیس‌را برای خود محفوظ میدارد ، مگر اینکه مذاکرات برای‌انتقال‌حکومت به جبهه نجات آغاز شده ، شروع این مذاکرات در حکم‌صلح‌خواهد بود.

این نبرد دوساعته نشان میدهد که وضع عدن بسیار بحرانی است و اگر انگلیس به‌تقاضای جبهه نجات جواب مثبت ندهد احتمال دارد جبهه نجات نیز علیه انگلیس ها وارد مبارزه مجدد شود .

فلوزی که سازمان‌ناسیونالیست رقیب جبهه نجات است ازهم‌اکنون مخالفت خودرا با دادن حکومت بدست جبهه نجات که‌آنرا«حمایت شده» انگلیس‌ها میداند اعلام‌کرده است .

ارتش عربستان جنوبی به اتفاق نفرات مسلح سازمان نجات ملی عدن علیه کماندو های فلوزی وارد جنك شده‌است . این عکس یك سرباز ارتش عربستان جنوبی را در منطقه شیخ عثمان هنگامی که بطرف افراد فلوزی شلیك میکند نشان میدهد .

روزنامه صوت‌العرب در بغداد نیز جبهه نجات را متهم کرد که‌با انگلیسهابرای‌سرکوب کردن‌فلوزی همکاری میکند و با امپریالیست های غربی پیوندهای مستحکم‌دارد.

*** ۳۰۰ نفر کشته**

طرفداران فلوزی (کمیته نجات ملی جنوب یمن اشغال شده) شب گذشته اعلامیه‌ای منتشر ساخت که در آن گفته شده است:طی‌حوادث اخیر در عدن سیصد نفر از جمله تعداد زیادی زن وکودك کشته شدند .

در اعلامیه گفته شده است سه هزار نفر بازداشت و چندین‌هزار نفر به‌یمن ، حبشه ، سومالی ومصر پناهنده شدند .

بدنبال خبری که درباره ارسال تلگراف از طرف جبهه نجات به جورج‌براون وزیر خارجه انگلیس داده شده بود گفته شد دولت انگلیس باین تلگراف جواب داده است .

در تلگراف جبهه نجات خواسته شده بود در عرض ۴۸ ساعت نمایندگان انگلیس برای مذاکره باجبهه نجات اعلام شوند .

سخنگوی وزارت خارجه‌انگلیس حاضر نشد متن‌جواب‌دولت‌انگلیس رابه تقاضای اولتیماتوم مانند جبهه نجات افشا کند ، اماناظران‌سیاسی میگویند اولا این جواب بمنزله شناسائی «دوفاکتو» جبهه نجات بمنزله حکومت‌اداره کننده‌عربستان جنوبی است و ثانیا انگلیس دراین تلگراف نام نمایندگانی را که‌باید بااین سازمان ناسیونالیست ملاقات کنند تعیین کرده‌است.

برژنف به‌مصر سفر میکند

در پایتخت شوروی اعلام گردید لئونید برژنف‌دبیرکل حزب‌کمونیست شوروی بزودی از مصر دیدن‌میکند.

از هنگامیکه لئونیدبرژنف درراس حزب کمونیست شوروی قرار گرفته این نخستین سفرش به خارج از مرز های بلوك کمونیسم است .

محافل سیاسی پایتخت مسکو برای سفر لئونید برژنف به مصر اهمیت زیادی‌قائل‌اند زیرا وی هنوز دعوتی که از او جهت مسافرت به الجزایر بعمل آمده نپذیرفته است وسفر به مصر را به پاریس والجزایر مقدم دانسته است . گفته میشود بدلایل زیر لئونیدبرژنف در آغازسال آینده مسیحی‌به‌مصرمسافرت میکند.

۱ - مصر و خاور میانه درحال حاضر وضع بخصوص دارند .

۲- از هیئت سه نفری رهبران شوروی تنها لئونیدبرژنف است که تاکنون‌بمصرسفرنکرده‌است. الکسی‌کوسیگین و پادگورنی بترتیب درماه مه ۱۹۶۶ و ژوئن ۱۹۶۷ از مصردیدن کرده‌اند .

محافل سیاسی تایید میسازند به احتمال قوی برژنف مذاکرات مهمی‌با رهبران مصر پیرامون اوضاع خاور میانه بعمل میآورد بدون‌تردید یکی از مسائل موردمذاکره مسئله کمك ها ی‌اقتصادی و نظامی به‌مصر خواهد بود .

امروز درمسکو لئونیدبرژنف وعلی صبری معاون ریاست جمهوری مصر مذاکرات مهمی‌بعمل‌آوردند . درپایان این مذاکرات‌یك اعلامیه مشترك‌صادر گردیدکه درآن گفته شده است .

کمیته مرکزی حزب کمونیست‌شوروی دولت‌و ملت شوروی ازنبرد ملت‌مصر علیه تجاوز اسرائیل حمایت لازم بعمل می آورند .دراین‌اعلامیه که متن آن توسط خبرگزاری تاس منتشر گردید اضافه شده است **«تازمانیکه آثار تجاوز درخاورمیانه از بین نرفته استو تا زمانیکه سرزمین های اشغالی آزاد نشده‌و خسارات ناشی‌ازتجاوزجبران‌نگردد صلح‌پایدار در خاورمیانه برقرار نخواهد شد .**

در اعلامیه تائیدشده‌است‌شوروی بشدت با هرگونه راه حلی درمورد مسئله خاورمیانه که تجاوزکار را تشویق کند مخالفت خواهدکرد.

در اعلامیه خاطرنشان گردیده علی صبری عزم ملت مصر را در استقرار صلح و امنیت‌درخاورمیانه تایید و اعلام کرده‌است.

علی صبری از کمك های‌شوروی به مصر در نبرد علیه تجاوزقدردانی نمود . در اعلامیه گفته شده‌است نظریات رهبران مصر و شوروی‌در مورد اوضاع خاورمیانه وراه حل‌آن مشابه است علی صبری و لئونید برژنف تایید کردند که‌بایدهمکاری دو کشور توسعه بیشترپیدا کند.

درپایان اعلامیه گفته شده است لئونیدبرژنف دعوت جمال‌عبدالناصر را پذیرفته ودر آغاز سال ۱۹۶۸ بطوررسمی از مصردیدن می کند .

*** تحکیم جبهه مشترك**

خالد بکتاش دبیر کل حزب کمونیست سوریه طی نطقی که در کنفرانس نمایندگان جنبش های انقلابی هفتاد کشور که اینك در کرملین تشکیل گردیده‌ایراد نمود گفت :

نبرد برای ازبین بردن نتایج تجاوز اسرائیل و آزاد ساختن سرزمین های عربی سوریه و جنبشهای آزادی بخش‌عربی را در وضعی قرارداده که باید این شعار را بپذیرند :تحکیم جبهه مشترك با شوروی و کشورهای‌سوسیالیستی خالد بکتاش به چین کمونیست حمله کردمو گفت‌فعالیتهای گروه مائوتسه‌تونك نشان داد که روش منفی نسبت به شوروی تهدیدی برای جنبش کمونیست‌بشمارمیرود.

درواشنگتن مقامات‌امریکائی گفتند در روش امریکا مبنی بر تحویل هواپیما های اف-۱۰۴ به اردن تغییری‌داده نشده است واین خبر را که تحویل ۳۶ فروند ازاین هواپیما ها به اردن ملغی شده‌است تکذیب کردند .

معهذا منابع مطلع گفتنداردن تا مدتها بعلت‌نداشتن خلبانان‌قابل نمی‌تواند از این هواپیما استفاده کند ودر حال حاضر فقط دوخلبان اردنی وجود دارند که می‌توانند هواپیما های مافوق‌صوت را هدایت کنند و بهمین علت بود که ملك حسین‌در جریان بازدید خود از واشنگتن فشاری برای تحویل این هواپیما ها نیاورده‌است .

*** گشایش یافت**

کنفرانس بین‌المللی برای بسیج افکار عمومی جهان بنفع اعراب خاورمیانه در دهلی‌نوبانطقهائی در انتقاد از امریکا گشایش یافت . کریشنامنون‌وزیر دفاع سابق‌هندو رئیس کنفرانس تقصیر تجاوز اسرائیل‌را بگردن امریکا انداخت. هربرت آپ‌تکررهبر شورای‌صلح امریکا گفت سیاست امریکا در خاورمیانه و ویتنام بر اساس «ملاحظات امپریالیستی» است‌واعلام کرد دولت امریکا یاباید خود را تغییردهد ویا سیاست خودرا . در این کنفرانس ۱۱۰نماینده۵ کشور جهان شرکت می کنند

رژیم‌جدیدیمن به‌عربستان سعودی نزدیک میشود

صنعا -مقامات‌رسمی گفتندرژیم جدید یمن امیدوار است با تصفیه کمونیست ها از دستگاه دولتی‌خود روابط نزدیك تری با همسایه‌اش عربستان سعودی برقرارکند .بعداز سقوط سلال در هفته‌پیش هواداران کمونیست او در ملاء عام دیده‌نمی شوند . عقیده براین است که‌آنها درنخستین ساعات کودتای ضدسلال توقیف شده‌اند . عربستان سعودی بخصوص ازهمکاری‌سلال باشوروی نگران بود و اکنون دولت جدید امیدوار است که با اعتدال خود نظر عربستان سعودی را جلب کند که از حمایت‌از هواداران امام‌دست بردارد .

منابع مطلع میگویند احتمالا باوضع جدید ملك‌فیصل به تعهد خود مبنی‌برقطع کمك به هواداران امام عمل خواهد کرد .

مقامات رژیم جدید میگویند از هفته پیش‌بیش‌از هفتصدنفر ازافراد قبایل هوادار امام به رژیم جدید پیوسته‌اند ،امامنابع‌دیگر میگویند تعداد این عده از ۳۰۰ نفر بیشتر نیست .

محسن‌العینی نخست‌وزیر یمن که درراس هیئتی‌از رهبران دولت‌جدید یمن دیروز وارد قاهره شد و شب گذشته مذاکرات مهمی با جمال عبدالناصر بعمل آورد .

رادیو قاهره ضمن پخش خبر مذاکرات محسن‌العینی با جمال عبدالناصر گفت هیئتی که از یمن وارد قاهره شده چند روز درمصر بسر خواهد برد .

در فرودگاه یمن ژنرال محمد فوزی فرمانده کل نیرو های مصر از نخست وزیر یمن استقبال کرد. منابع موثق تائید کردند مذاکرات رهبران مصرویمن پیرامون‌تحولات اخیر اوضاع یمن میباشد .

بورقیبه رئیس جمهوری تونس امروزتلگرافی‌به عبدالرحمن‌ایریانی رئیس شورای جمهوری‌یمن مخابره کردو در آن«احترام‌تونس رابدولتی که آزادانه از طرف مردم یمن انتخاب شده» ابراز داشت .

بورقیبه آمادگی خود را برای توسعه روابط دوستانه با یمن‌ابراز کرد .

بزودی
(رابرت‌بلوك) نویسنده‌فیلم (روح) باردیگر، بایك‌اثر دلهره‌آور علاقمندان آثار مهیج راشیفته‌خودمیکند .

از امشب در
سینما مونت کارلو
دنیای هنر
نمایش دهنده بهترین آثار سینمائی جهان

گلن فورد
جرالدین پیج
انجلالنزبوری
در فیلمی
بکارگردانی دلبرت مان

موزیك از هنری‌منچینی محصول ۱۹۶۶ برادران وارنر

شروع سئانسها ۱۱ صبح ۳۰ر۳- ۳۰ر۵-۳۰ر۷
۳۰ر۹ بعدازظهر

برنامه آینده سینماهای
دنیا-مراد-نادر-ناتالی
فلور-رامسر-جهان-شرق

بزودی
تمام ایران ازاین فیلم
صحبت خواهندکرد
گل آقا
رنگی ۰ ایستمن‌کالر

بزودی
این فیلم باانتقادات بجا و نکته‌های شیرین خود شمارا از خنده روده بر کرده وفیلم های جیمز بانـدی را در نظرتان مسخره جلوه خواهد داد .

تعقیب در کپنهاگ
رنگی

باشرکت ،هورن گرونوالد
اسی‌پرسون ۰ پل بوندگارد

بزودی
محبوبترین هنرپیشگان سینمای ایران دریك فیلم‌جالب‌وشیرین

سیرا فیلم تقدیم میکند
هفت شهر عشق
کارگردان: حمید مجتهدی

بوتیمار ۰ مارینا
ظهوری
باشرکت فروزان
خالتی ۰ قدرچیان ۰ نادره ۰ یدی
برهنیار ۰ مقبلی

اطلاعیه برای صاحبان کارخانجات
ایزوران

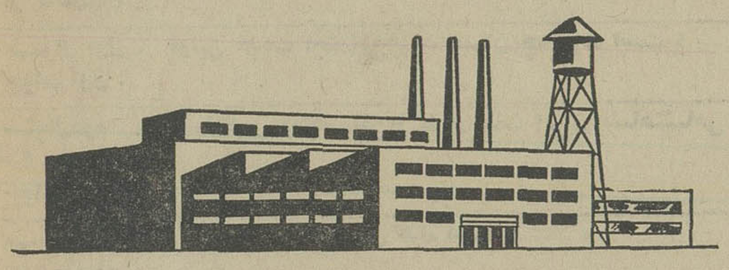

گرمای طاقت فرسای محیط‌کار مخصوصاً درسالن کارخانجات اگر خطرایجاد ناخوشی برای‌کارگران نداشته باشد مسلماً ازمیزان بازده کارآنها بشکل کاملا محسوسی خواهد کاست.
باایزوله‌کردن سقف‌کارخانجات با پشم شیشه (نوع 300 KA) میزان حرارت وارده به کارگاه به $\frac{1}{11}$ تقلیل مییابد . همچنین در سرمای زمستان فقط $\frac{1}{11}$ حرارت تولید شده درکارگاه خارج میشود.
با این‌حساب قطعی و مسلم هزینه ایجاد تاسیسات سرما وگرما و همچنین مصرف برق و گازوئیل به نسبت $\frac{1}{11}$ تقلیل پیدا خواهدکرد
و بدین ترتیب
هزینه ایزولاسیون در همان چند سال اول تأمین خواهد شد

ISORAN
برای کسب اطلاعات بیشتر به :
شرکت سهامی پشم شیشه ایران
خیابان شاهرضا-صبای جنوبی-شماره ۱۳-تلفن ۶۷۵۳۷ و ۴۸۵۲۱ مراجعه فرمائید
آوازه

مذاکرات ایران وانگلستان ادامه دارد

ایران وانگلستان موافقت کردند که برای پیدا کردن راه‌حل بهتر مسائل مربوط به منطقه خلیج‌فارس، بعنوان دو کشور دوست با یکدیگر همکاری کنند.

این نتیجه از مذاکرات دیروز هیئت های نمایندگی ایران و انگلستان گرفته شده است و طی اعلامیه‌ای نتیجه کامل مذاکرات مزبور اعلام خواهد شد.

مذاکرات هیئت های نمایندگی ایران و انگلستان از ساعت ۱۱ صبح دیروز در کاخ وزارت امور خارجه آغاز گردیدوپس‌ازبرگزاری ضیافت ناهار مجددا بعد از ظهر دیروز تا ساعت چهارونیم ادامه یافت.

هیئت نمایندگی ایران بریاست آقای اردشیر زاهدی وزیر امور خارجه و هیئت نمایندگی انگلستان بریاست آقای رابرتس وزیر مشاور انگلستان در امور خاورمیانه در جلسات مذاکرات شرکت داشتند.

* ضیافت ناهار

پس از پایان مذاکرات صبح دیروز از طرف آقای اردشیرزاهدی وزیر امور خارجه ضیافتی بافتخار آقای رابرتس‌وزیرمشاور انگلستان ترتیب داده شد که در آن آقای هویدا نخست وزیر و آقایان دکتر اقبال، دکتر یگانه وزیر مشاور و مقامات عالیرتبه‌وزارت‌خارجه‌شرکت داشتند.

دراین ضیافت آقای‌رابرتس وزیر مشاورانگلستان‌پیشرفتهای‌اقتصادی ایران را ستود و از آقای اردشیر زاهدی بمناسبت تلاشی که برای تقویت روابط‌دو کشور بعمل‌می‌آورد سپاسگزاری کرد.

وزیر امور خارجه ایران در پاسخ از شرکت ملت انگلستان‌در جشن های تاجگذاری شاهنشاه آریامهر، ابراز خرسندی‌نمود.

آقای زاهدی گفت: ایران و انگلیس باید بخاطر ایفای تعهدات دولت علیاحضرت ملکه انگلیس و دولت شاهنشاهی ایران برای حفظ صلح و امنیت منطقه نزدیك ترین روابط را بایکدیگر داشته باشند.

منابع سیاسی اظهار داشتند: در مذاکرات دیروز، هیئت های‌ایران وانگلیس در این‌مورد توافق کردند که ایران‌وانگلیس اختلاف‌عمده‌ای ندارند، بلکه با مسائل مشابهی مواجه هستند که باید آنها را با همکاری یکدیگر حل نمایند.

آقای اردشیرزاهدی ضمن‌اشاره به حوادث غم‌انگیز خاورمیانه گفت: این حوادث نشان میدهد که همکاری‌نزدیك بیش‌ازپیش‌ضرورت دارد.

وزیر خارجه‌ایران افزود: ایران قبل‌از هرچیز طالب صلح و امنیت و دوستی با کلیه ملت های صلح دوست است. وی خاطرنشان‌ساخت که دوستی یك امر یك طرفه‌نیست و در زندگی شخصی یا در روابط بین ملت ها دوستی باید دوطرفه باشد.

* ملاقات با نخست‌وزیر

دیروزصبح آقای رابرتس‌و اعضای هیئت نمایندگی انگلستان در کاخ نخست وزیری‌با آقای هویدا ملاقات کردند. این ملاقات پنجاه دقیقه بطول انجامید و طی آن بین آقای نخست وزیرو وزیر مشاورانگلستان پیرامون امنیت منطقه خلیج فارس مذاکراتی انجام دادند.

* شرفیابی

ساعت ده ونیم صبح امروز آقای «رابرتس» وزیر مشاور انگلستان باتفاق آقای «سردنیس‌رایت» سفیر انگلستان در ایران بحضور شاهنشاه آریامهر شرفیاب شد.

در این شرفیابی نیز وزیرمشاور انگلستان پیرامون روابط ومسائل مورد علاقه دو کشور مذاکراتی انجام داد.

* ادامه مذاکرات

خبرنگار سیاسی ما گزارش‌می‌دهد مذاکرات ایران و انگلیس تا اخذ نتیجه نهائی ادامه دارد هیئت نمایندگی انگلیس که فردا تهران را ترك می کند نتیجه مذاکرات‌خود رادر تهران باطلاع‌مقامات‌انگلستان می‌رساند.

همانطور که دیروز اطلاع دادیم والاحضرت شاهپور غلامرضاپهلوی روز جمعه از تاسیسات پناهگاه شیرپلا واقع در دامنه قله توچال بازدید نمودند. دراین بازدید آقای دکتر رفعتی افشار رئیس قدراسیون کوهنوردی‌توضیحاتی‌درباره‌اقدامات فدراسیون بعرض رسانید.
عکس بالا والاحضرت شاهپور غلامرضا پهلوی را هنگام مشاهده تاسیسات پناهگاه نشان میدهد. آقایان مهندس سعیدائی معاون سازمان تربیت بدنی و تفریحات سالم و آقای امین دبیر کل‌کمیته ملی المپیك نیز در عکس دیده میشوند.

نیابت ریاست شورای بین‌المللی فلسفه

در نهمین جلسه شورای بین‌المللی فلسفه و علوم انسانی که‌دربخارست تشکیل شد، آقای دکتر علی‌اکبر سیاسی رئیس اسبق واستاد ممتاز دانشگاه تهران و رئیس انجمن فلسفه و علوم انسانی در ایران وابسته به یونسکو باتفاق اراءبه نیابت ریاست شورای بین‌المللی فلسفه و علوم انسانی منصوب شد.

بی‌سیم چاه بهار شروع بکار کرد

بیسیم یکصدواتی شیروخورشید سرخ ایران دربندر چاه‌بهار نصب ودیروزبوسیله‌فرماندارآنشهرستان افتتاح گردید. هم‌اکنون بابیسیم مذکور ارتباط شهرستان چاه‌بهار بابندرعباس و سایر نقاط کشور برقرار گردیده است.

بموجب تصمیمی که در کنفرانس جاکارتا گرفته شد

شرکتهای ملی نفت عضو اوپك

فعالیت های خود را هماهنك خواهند کرد

دومین اجلاسیه شرکت های نفتی عضو اوپك که‌از چهار روز قبل در آندونزی تشکیل شده بود پایان‌یافت.

در اعلامیه صادره گفته شده که شرکت های نفتی موافقت کردند بین خود ازنظر امور سازمانی وفنی‌همکاری جدیدی بوجود آورند و کمك های لازم بیکدیگر بنمایند.

و همچنین برای هم‌آهنگی کمیته مخصوصی تعیین نمایند تافعالیت های شرکت هارا هم‌آهنك سازد.

درحال حاضر عراق بیش‌از دیگر کشور ها باین کمك و همکاری‌احتیاج دارد،زیرا‌شرکت‌ملی نفت عراق اخیرا تاسیس شده و قرار است در زمینه واگذاری قسمتی از خاك خود برای اکتشاف وتولیدبه‌فرانسویها مذاکراتی راآغاز کند.

دربین شرکت های‌دولتی‌نفت‌عضو اوپك شرکت‌ملی نفت‌ایران‌بزرگتر ومجهزتر ومعروف‌تر ازهمه می‌باشد بهمین جهت انتظار ازآن بیشتر از دیگر شرکت‌ها است. شرکت ملی نفت نیز دراین زمینه تاکنون مساعدت هائی راتعهد کرده که بموقع اجرا خواهد کرد.

* عضویت ایران و الجزایر

خبر دیگر نفتی مربوط به‌عضویت ایران و الجزایر درشورای دائمی کنگره جهانی نفت می‌باشد. بطوریکه خبرگزاری الجزایر اطلاع میدهدایران والجزایر بعضویت دائمی این شورا انتخاب شده‌اند.

سپهبد بختیار به بازپرسی نظامی احضار شد

بقیه از صفحه‌اول

مهلت مقرره غیابا به پرونده امر رسیدگی وقرارمقتضی‌صادر خواهد شد.

بموجب اطلاعیه اداره دادرسی نیرو های مسلح شاهنشاهی که در روزبیست وپنجم مرداد ماه سال جاری انتشار یافت، کلیه اموال سپهبد بازنشسته تیمور بختیارتوقیف شد وی متهم به سوءاستفاده گردید وتحت تعقیب دادستانی ارتش قرار گرفت. در اطلاعیه اداره‌دادرسی نیرو های مسلح شاهنشاهی همچنین قید شده بود:

دادستانی ارتش ضمن جمع‌آوری دلایل ومدارك کافی که‌تماما حاکی از اقدامات سودجویانه و خلاف قانون سپهبد بازنشسته تیموربختیار بوده و معلوم گردیده که وی‌ضمن تقدیم گزارشات خلاف واقع برای‌تامین منافع‌نامشروع شخصی خود از انجام هیچ اقدامی فروگذار نکرده‌است. دستور بازداشت کلیه اموال نامبرده صادروپرونده‌متشکله مراحل قانونی خودرا طی و به‌کلیه اتهامات منتسب به او در دادگاه رسیدگی وجریان امر به موقع به استحضار ملت ایران خواهدرسید.

پیش بینی هوا

هوای شهرستانهای شرقی وجنوب شرقی کمی تا قسمتی ابری خواهد بود هوای تهران وبقیه نقاط نیمه ابری گاهی تمام ابری همراه بابارندگی می‌باشد.

گرمترین نقاط در ۲٤ ساعت گذشته ایرانشهر باحداکثر ۳۳درجه وحداقل۱۵درجه‌بوده سرد ترین نقطه مشهد با حداکثر ۱۵ درجه و حداقل یکدرجه بالای صفر بوده‌است حداکثردرجه حرارت‌تهران ۱۹وحداقل ۱۰درجه بود.

دریافت نشان

آقای دکترسید محمد طباطبائی رئیس‌اداره پزشکی قانونی بدریافت نشان‌درجه اول کوشش نائل آمد.

عشاق فوتبال!

مجله جوانان در شماره دوشنبه خود دو عکس بزرك‌رنگی
تیمهای «جونتوس» و «انتر»
قهرمانان فوتبال جهان بشما هدیه کرده‌است
شماره دوشنبه شماره عکسهای بی‌نظیر سوفیاست
مجله جوانان در شماره دوشنبه از تمام‌مردم ایران
امتحان رانندگی میکند دوشنبه‌هاروزجوانانست

بازهم یک ابتکار بی نظیر از بانک عمران

حساب تشکیل سرمایه‌بانك‌عمران بمنظور تنویر افکار عمومی و بالابردن‌سطح اطلاعات هم میهنان عزیز اقدام به ایجاد برنامه هفتگی در تلویزیون ایران نموده است و این برنامه جالب روز های پنجشنبه از ساعت ۵ر۷تا ۸ مرتباهرهفته‌درتلویزیون ایران اجرا خواهد شد. ضمنا برای اینکه عموم بخصوص دانش آموزان ودانش‌جویان تشویق به مطالعه‌شوند هرهفته درهمین صفحه جدولی چهار سئوالی طرح میشود و سئوالهای این جدول در برنامه تلویزیونی بانك عمران مطرح خواهدشد عموم‌میتوانند با توجه به‌سئوالهای‌تلویزیون جدول‌مربوطه را پر کرده از روزنامه بریده به آدرس اداره روابط عمومی بانك عمران ارسال دارند هر هفته به سه نفر از کسانیکه‌جدول را صحیح حل کرده و ارسال‌داشته‌اندبحکم قرعه به هر یك یك دفترچه حساب تشکیل سرمایه با موجودی یکهزار ریال‌داده‌میشود چنانچه برنده دارای حساب‌تشکیل‌سرمایه باشد مبلغ یکهزار وپانصد ریال درحساب آن منظور خواهد شد و مضافا در هر ماه بین کسانیکه چهار هفته مرتبا جدول را حل کرده وارسال داشته‌اند یك بلیط هواپیمائی ملی ایران برای هرنقطه ازکشور که بخواهند قرعه‌کشی واهداء میشود. ملاحظه میفرمائید شما با حل جدولهای بانك عمران هرماهه در دوقرعه‌کشی‌شرکت جسته واز جوائز آن برخوردار می شوید برای اینکه هم‌میهنان عزیز شهرستانی ما نیز بتوانند دراین مسابقه شرکت نمایند یك روز پس از اجرای برنامهٔ تلویزیونی سئوالهای این جدول درهمین صفحه باطلاع عموم خواهد رسید، و مدت قبول جوابها تا دوهفته پس‌از انتشار این جدول خواهد بود.

(سئوالهای طرح شده دراولین برنامه تلویزیونی بانك عمران در روز پنجشنبه۱۸ آبان از کانال ۳)

سئوال اول. اولین خدمت اجتماعی بانك عمران چه بوده است؟
جواب اول.

سئوال‌دوم. رضاشاه‌کبیر درچه‌سالی از طرف ملت ایران بشاهنشاهی انتخاب شدند؟
جواب دوم.

سئوال سوم. بزرگترین دریاچه‌ایران کدام است؟
جواب سوم.

سئوال چهارم. اولین کارخانه برق‌را درایران به چه نام میخواندند؟
جواب چهارم

نام و نشانی شرکت کننده .....
جدول شماره (۱)
آدرس و شماره تلفن .....

خواهشمند است درصورت تمایل به‌شرکت دراین مسابقه سئوال و جوابها را در همین جدول نوشته یا در روی کاغذ جداگانه مطابق فرم بالا خط‌کشی کرده با ذکر نام و نشانی دقیق خود باین آدرس ارسال فرمائید
اداره روابط عمومی بانك عمران - کوچه برلن شماره ۵۲ ساختمان علاقبند.

بزودی
هیجان انگیزترین پدیده عشقی تاریخ سینما

آگهی احضار

به سپهبدباز نشسته تیمورفرزند فتحعلی شهرت بختیار که درخارج از کشور بوده و مجهول‌المکان میباشد ابلاغ میگردد که باتهام ایجاد بلوا و آشوب تعدی و تجاوز باشخاص در شعبه ۳ باز پرسی دادستانی ارتش تحت تعقیب بوده و لازم است ضرف ۲ ماه ازتاریخ انتشار آخرین آگهی خود راباین شعبه معرفی نمایند در صورت‌عدم حضور و انقضای مهلت مقرره‌غیابا به پرونده امر رسیدگی و قرار مقتضی صادر خواهدشداین‌آگهی سه نوبت متوالی در روزنامه های رسمی‌ویکی از جراید کثیرالانتشار محلی درج میگردد. الف ۷۳۷۸
شعبه ۳بازپرسی دادستانی ارتش
۱-۳ آ-۳۸۸۱۰

تسلیت

بانهایت تاسف‌درگذشت‌شادروان محمود نجیمی نائینی‌پدرگرامی تیمسارسرتیپ‌عبدالعلی نجیمی و تیمسار سرتیپ محمد نجیمی را به خاندان فقید سعید بویژه تیمساران و سرکار سرهنك نجیمی تسلیت گفته شادی روان آن مرحوم و صبرو شکیبائی بازماندگان راازدرگاه آفریدگار یکتا مسئلت دارد.
ستاد بزرك ارتشتاران

بانهایت تاسف درگذشت شادروان‌ابوتراب مبصر برادر گرامی تیمسار سپهبد مبصر رابه خاندان فقید سعیدبه‌ویژه تیمسارسپهبدمبصر ریاست شهربانی کل‌کشور تسلیت گفته‌شادی روان آن مرحوم و صبر شکیبائی بازماندگان‌را ازدرگاه آفریدگار یکتا مسئلت دارد.
ستادبزرك ارتشتاران

آقای شاپور اسکندانی سرپرست باشگاه مرکزی جوانان
کشتی‌گیران کارات مصیبت وارده را به شما و خانواده محترم تسلیت عرض مینمایند
ابوطالب ماشنجیان

آقای شاپوراسکندانی رئیس باشگاه مرکزی جوانان
اینجانب از طرف کلیه فوتبالیست های باشگاه فوت شادروان سید محمود انوری‌پور رابشماو خانواده تسلیت عرض مینمایم
پرویز ابوطالب

آقای شاپور اسکندانی سرپرست باشگاه مرکزی جوانان
فوت شادروان سید محمود انوری‌پور رااز طرف کلیه‌قهرمانان‌وورزشکاران باشگاه‌مرکزی جوانان بشما و خانواده تسلیت عرض میکنم
محسن سالاری متن

آقای شاپور اسکندانی سرپرست باشگاه مرکزی جوانان
بااندوه فراوان درگذشت نابهنگام شادروان سید محمود انوری‌پور را ازطرف‌خود و کلیه دانشجویان وابسته به باشگاه مرکزی بشما و خانواده محترم عرض تسلیت دارند.
رئیس کمیته دانشجویان‌وابسته‌به‌باشگاه
حسین سرکشیك

آقای شاپور اسکندانی سرپرست باشگاه مرکزی جوانان
مصیبت وارده را بشما و خانواده محترم تسلیت عرض مینمایند.
سرپرست موزیك و هنری باشگاه - چنگیز عسگرپور

آقای شاپور اسکندانی رئیس باشگاه مرکزی جوانان
بااندوه فراوان مصیبت وارده را ازطرف خودو کلیه وزنه برداران باشگاه به شماتسلیت عرض میکنیم.
علی میرزائی مربی هالتر

آقای شاپور اسکندانی سرپرست باشگاه مرکزی جوانان
مصیبت وارده را ازطرف کلیه‌کشتی‌گیران باشگاه به‌خاندان محترم شما تسلیت عرض مینمایم.
حسن قهرمانی

برادر عزیزم جناب آقای شاپوراسکندانی سرپرست محترم باشگاه مرکزی جوانان
مصیبت وارده را بشماوسرکار خانم‌تسلیت عرض میکنم
حسین نبی‌زاده - مربی پرورش اندام‌باشگاه

جناب آقای شاپور اسکندانی سرپرست محترم باشگاه مرکزی جوانان
باقلبی پراندوه فوت ناگهانی سید محمود انوری‌پوررااز‌طرف خودو کلیه‌تلفنچیهای‌تهران وحومه به حضور عالی و خانواده محترم‌تسلیت عرض نموده خود رادر غم شماشریك‌میدانم
دبیر سندیکا صمد صنوبری

آقای شاپور اسکندانی سرپرست باشگاه مرکزی جوانان
باکمال تاسف درگذشت جناب آقای سید محمود انوری‌پوررابشماوخانواده محترم‌تسلیت عرض مینمایم
از طرف بسکتبالیستهای باشگاه - ابوالفضل صلبی

تیمسار معظم سپهبد مبصرریاست محترم شهربانی کل کشور
درگذشت برادر گرامتان موجب نهایت تاسف و تاثرجامعه حمل‌ونقل خرمشهرگردیده وخودرادراین مصیبت شریك میدانند و از خداوند متعال سلامت‌وسعادت آن‌خانواده‌محترم راآرزومندیم.
سندیکای حمل‌و نقل زمینی خرمشهر

تیمسار سپهبد مبصر ریاست محترم شهربانی کل
باکمال تاسف فوت ناگوار اخوی گرام را تسلیت عرض مینمایم
سرهنك ۲ شیرزاد

تیمسار سپهبد مبصر ریاست محترم شهربانی کل
باکمال تاسف فوت ناگوار اخوی گرام را تسلیت عرض مینمایم
سرهنك ۲ شیرزاد

تمسار سپهبد مبصر ریاست محترم شهربانی کل کشور
بانهایت تاسف و تاثر ازطرف خودوافسران همردیفان درجه داران و افراد شهربانیهای فرمانداریکل همدان درگذشت اخوی گرام را قلبا تسلیت عرض کرده بقاء عمر و سلامتی خاندان جلیل تیمسارراازدرگاه احدیت مسئلت دارد.
آ-۳۹٤۵۲ **سرهنك تدین**

تیمسار سرتیپ نجیمی
مصیبت وارده را ازطرف خود و همکارانم تسلیت عرض مینمایم
آ-۳۹٤۷۸ **سرتیپ فرورقی**

تیمسارسپهبد مبصر ریاست محترم شهربانی کل کشور
افسران و همردیفان -درجه‌داران و افراد شهربانی گرگان وتوابع درگذشت نابهنگام برادر ارجمند آن فرمانده معظم راتسلیت‌عرض دوام عمر وسلامت تیمسار محبوب‌وبازماندگان گرامی‌را ازخداوند متعال مسئلت دارند
گرگان - سرهنك محمد آریائی

دوست عزیز جناب آقای عبدالرسول داهی و بانو
باکمال تاسف درگذشت شادروان‌مرحوم محمدباقر طالقانی قاضی عالیقدر دیوانعالی کشور رابه آن جناب و بانو تسلیت‌عرض‌نموده خودرا شریك غم شما میدانیم
چالوس - نوروزعلی دلفان. حبیب‌الله دلفان آذری. وجیه‌الله دلفان‌آذری

جناب‌آقای علی فائقی مدیر عامل موسسه تولیدی پوشاك ستاره‌آبی
اینجانب ازطرف کارکنان موسسه‌مصیبت وارده رابجنابعالی وخانواده محترم مدیری تسلیت عرض مینمایم.
آ-۲۵۲۲۹ **علی‌وحیدی**

اعضاء کانون پزشکان - دندان‌پزشکان داروسازان شرکت ملی نفت - آبادان
مصیبت وارده را بهمکار محترم آقای‌دکتر دوراندیش تسلیت عرض نموده بقاء و سلامتی بازماندگان راخواستارند.

همکار ارجمند جناب آقای جلال ثابت
بانهایت تاسف مصیبت‌وارده را تسلیت عرض نموده سلامتی جنابعالی را ازخداوند مسئلت مینماید.
ازطرف کارکنان دبیرستان صفوی - قانونی

افسران - همردیفان - درجه داران‌و افراد شهربانیهای استان‌کرمانشاهان مصیبت‌وارده رابحضور تیمسارمعظم سپهبدمبصرفرماندهی محبوب وخاندان محترم تسلیت عرض نموده‌از خداوندشکیبائی‌وصبرتوام‌باسلامتی وتندرستی برای تیمسار وخانواده ارجمند مسئلت دارد
سرهنك عمادی

تیمسار سپهبد مبصر
مصیبت وارده را حضور آن تیمسارمعظم ازطرف خودو همکارانم تسلیت عرض مینماید
سرتیپ عاطفی

جناب آقای حق شناس، اکبر عزیزم
اجازه دهید دراین مصیبت شریك غم تو باشم. سلامتی آن دوست‌گرامی‌راازخدامسئلت میطلبم.
دکتر حریری

تیمسار سپهبد مبصر ریاست محترم شهربانی کل کشور
باکمال تاسف درگذشت ابوتراب مبصر برادرگرامی آن تیمسار را صمیمانه تسلیت عرض نموده سلامت وشکیبائی کلیه‌خانواده‌های مصیبت‌دیده وبازماندگان‌آن‌شادروان بخصوص تیمسار معظم را ازخداوند یکتامسئلت‌دارد.
تبریز - دکتر فرخ دادگر

ساتورن ۵ کلیه رکورد های فضائی را شکست

موشك عظیم «ساتورن ۵» که روز گذشته از پایگاه کیپ کندی باغرش رعد آسائی بسوی آسمان پرواز کرد در تاریخ فضا نوردی حادثه فوق‌العاده مهمی بشمار می رود چه با این موفقیت شگرف راه کره ماه بروی فضانوردان امریکا گشوده شد .

«ساتورن ۵» کلیه رکورد ها راکه در مدت ده سال اخیر از لحاظ قدرت و سنگینی وزن‌موشك ها بدست آمده بود بیکباره‌شکست و شعاری را که پرزیدنت کندی شش سال پیش اعلام داشت : «قبل از سال ۱۹۷۰ یك امریکائی روی کره ماه » بمرحله عمل نزدیك ساخت .

کارشناسان سازمان ملی‌فضائی امریکا به آزمایشی که روز پنج شنبه دراین کشور صورت گرفت نام « پرتاب عظیم » گذاشته‌اندچهل و هشت ساعت پس از آنکه‌دستگاه های الکترونیکی شروع به‌شمارش کردند درست سر ساعت معین عظیم‌ترین موشکی که بشر تاکنون موفق بساختن آن شده است از روی سکوی پرتاب شماره «۳۹» پایگاه کیپ کندی بسوی فضا پرتاب شد .

از این سکو در اوایل سال ۱۹۶۹ سه فضانورد امریکائی بایك موشك «ساتورن ۵» راه کره ماه را در پیش خواهند گرفت .

دقیقه بدقیقه همراه سفینه فضائی امریکا

فاصله بین زمین وماه در ۳ روز طی خواهد شد

● درطول تاریخ بشر هرگز چنین توده عظیمی ازچنك قوه جاذبه زمین رها نشده بود

● نیروی محرکه نخستین مرحله موشك بیش‌از ۱۶۰ میلیون قوه اسب بخار بود

● سفینه فضائی باسرعت‌چهل‌هزار کیلومتر در ساعت بطرف زمین سرازیر شد

این سه فضا نورد باحتمال‌زیاد عبارت خواهند بود از « والترشیرا» «دون ایزل » و «والتر کونیگهام ».

پرتاب موشك « ساتورن » با غرش رعب انگیزی همراه بود . صد ها روزنامه نگار که در یك فاصله پنج کیلو متری از برج پرتاب گرد آمده بودند احساس کردند که زمین زیر پای آنها بشدت میلرزد .

پنج موتور مرحله اول‌موشك‌در مدت ۸٫۹ ثانیه در روی زمین با صدای گوشخراشی عرش میکردند و دراین‌مدت‌دستگاه‌مغز الکترونیکی عظیمی در مرکز ستاد پایگاه کیپ کندی مواظب بود که چه وقت قدرت موتور ها بحداکثر خود می رسد . درست در سر ساعت معین فرمان الکترونیکی چهار ستون عظیم فولادی را از بدنه موشك‌جدا ساخت و باین ترتیب ساتورن ۵ که ۱۲۰ متر ارتفاع آن بود آزاد گردید .

دراین هنگام دود سیاه رنك عظیمی اطراف موشك را فراگرفت و « ساتورن ۵» با غرشی که تا آنوقت هرگز بگوش بشرنرسیده بود به آرامی از جای خود بلند شد .

دراین موقع گوئی زمین وزمان بشدت تکان میخورد چند ثانیه دیگر گذشت . لحظاتی که هر ثانیه آن بنظر یك قرن میامد . تاکنون در طول تاریخ بشر ، هرگز چنین توده عظیمی نتوانسته بود خودرا از قید قوه جاذبه زمین رها سازد .

ناگهان موشك سرعت گرفت‌و شعله های سرخ‌و نارنجی از آن خارج گردید . دراین هنگام طبق محاسبه کارشناسان این دریای آتش متحرك به ارتفاع ۱۵۰ تا ۲۰۰ متر رسیده بود .

حرارتی که از « نفس جهنمی» این ماشین غول پیکر خارج‌میشد به ۲۲۰۰ درجه سانتی گراد رسیده بود .

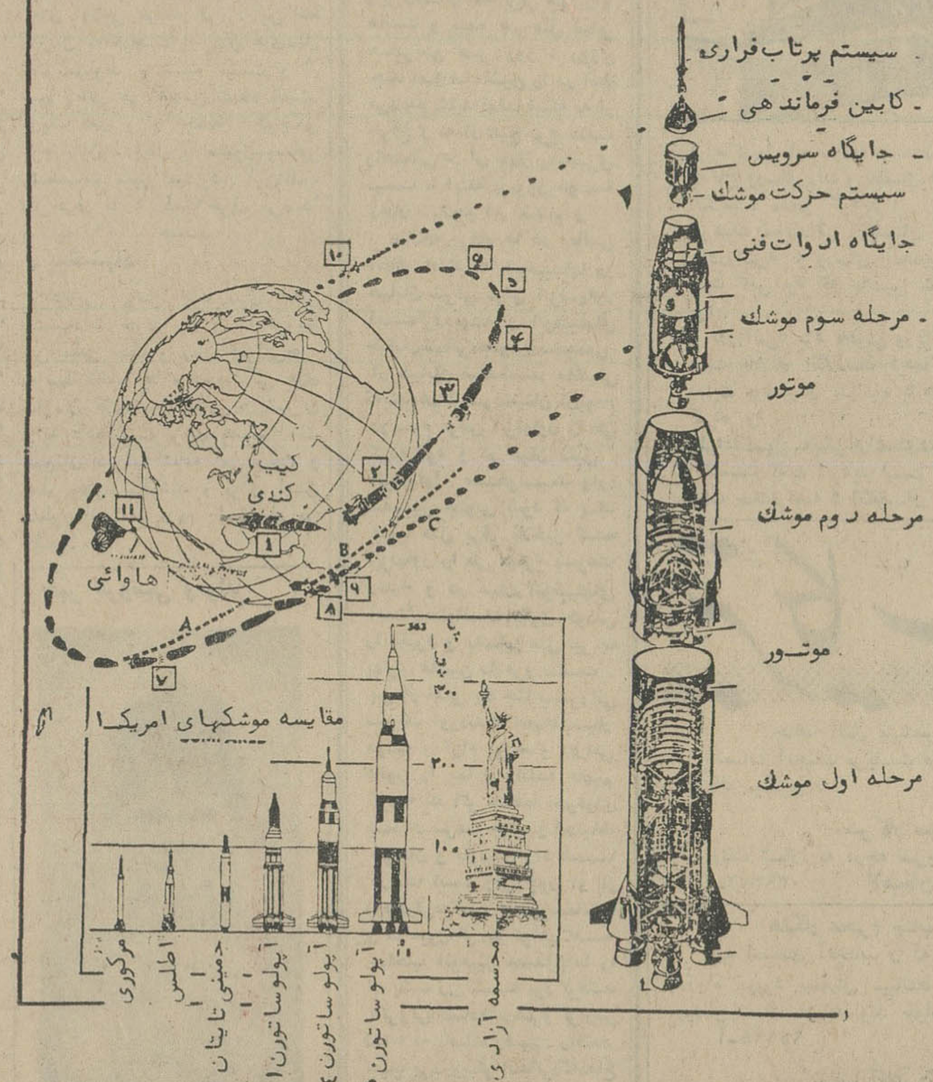

نیروی محرکه نخستین مرحله موشك بیش از۱۶۰ میلیون قوه اسب بخار یعنی هزار برابرنیروی بود که ناو مسافری « فرانس » را بحرکت میاورد .

این موشك عظیم « کلاهك » اطاقك «آپولو » راکه قرار است فضانوردان امریکائی با آن‌به‌کره ماه سفر کنند با خود بفضا برد.

نخستین مرحله موشك که در مدت ۱۵۰ ثانیه دو هزار تن‌سوخت مصرف کردپس از آنکه «ساتورن» را تا ارتفاع هفتاد کیلو متری‌رسانید خودبخود از بدنه موشك جدا شدو بزمین افتاد . دراین هنگام سرعت موشك به ۹۷۰۰ کیلو متر درساعت رسیده بود .

پس از ازکار افتادن مرحله اول پنج موتور دومین مرحله‌موشك شروع بکار کرد و در مدت‌شش دقیقه با مصرف چهار هزار تن سوخت طبقه سوم ساتورن و اطاقك «آپولو » را بارتفاع ۱۹۱ کیلومتری رسانید . دراین موقع سرعت‌موشك به ۲۴۵۰۰ کیلو متر در ساعت رسیده بود .

مرحله دوم موشك نیز پس‌از انجام‌وظیفه‌ای که بعهده آن‌واگذار شده بود بنوبه خود از بین رفت .

سومین طبقه موشك پس از آن که سرعت ساتورن را به۳۸۵۰۰ کیلومتر در ساعت رسانیدموقتااز کار افتاد در این هنگام بود که یك توده عظیم ۱۲۶ تنی که ده برابر بزرگترین موشك شوروی وزن داشت در ارتفاع ۱۹۱ کیلو متری زمین شروع بگردش کرد .

اما چیزی که در پرتاب‌موشك «ساتورن ۵» بیشتر جلب توجه می کند فرستادن یك توده عظیم‌آهن و فولاد به ارتفاع ۱۹۱ کیلو متری نبود بلکه برای نخستین بارشرایط یك مسافرت واقعی به کره ماه‌در این آزمایش کاملا رعایت شده بود . زیرا موشك ساتورن که با دقت حیرت‌آوری کار خود راانجام داد روزی در همین شرایط فضا-نوردان امریکائی را در کره ماه پیاده خواهد کرد .

اما در آزمایشی که برای روز پنجشنبه درنظر گرفته‌شده بود طبقه سوم موشك ساتورن بجای آنکه سفینه «آپولو » رابسوی کره ماه براند آن را در مدار زمین بگردش درآورد . در حالیکه در مسافرت‌به کره ماه از این طبقه نیز برای پیش بردن سفینه بسوی مقصد استفاده خواهد شد .

پس از آنکه سفینه در مدار قرارگرفت‌همانطورکه قبلاپیش بینی شده بود دوبار بدور زمین گردش کردو در این هنگام بود که‌حساس-ترین و مشکلترین مرحله آزمایش فرارسید سه ساعت پس از پرتاب موشك می بایستی اطاقك را در شرایطی که هنگام بازگشت از سفر ماه پیش‌خواهد آمد بزمین بازگردانید . درست در سرساعت معین کارشناسان سازمان ملی فضائی امریکا بوسیله دستگاه‌های زمینی به سومین مرحله موشك فرمان دادند که « اپولو » را در مدار جدیدی قرار دهد .

درست در این لحظه حساس‌بود که نخستین «حادثه » بوقوع‌پیوست باین معنی که یکی از دریچه های موشك بسته نشد . این امراضطراب و نگرانی شدیدی در میان کار - شناسان فضائی بوجودآوردبلافاصله چند فرمان دیگر داده شد ناگهان دریچه بسته شد . در همین موقع طبقه سوم موشك « اطاقك » را بارتفاع ۱۷۲۸۰ کیلو متری درست در مداری که در نظر گرفته شده بود قرار داد و سپس از سفینه‌جدا شد دراین موقع‌با فرمانی که از زمین به سفینه فرستاده شدماشین های مخصوص «اپولو» بمدت پانزده ثانیه شروع بکار کرد و همین کافی بود که سفینه را بارتفاع ۱۸۲۴۰ کیلومتری در ساندسه‌ساعت بعد مرحله نهائی آزمایش فرا رسید و برای دومین بار بایك‌فرمان رادیوئی ماشین های آپولو برای مدت چهار دقیقه بکار افتاد و «اپولو » جهش دیگری بجلو کرد و باسرعت سرسام آور چهل هزار کیلو متر در ساعت بسوی زمین سرازیر شد .

سفینه حامل فضا نوردان‌امریکائی دربازگشت از سفر ماه همین‌سرعت را خواهند داشت .

دو دقیقه قبل از آنکه سفینه وارد نخستین طبقات اتمسفر زمین بشود «اطاقك » مخصوص ماشین ها نیز بنوبه خود از « آپولو »جدا شدو در هنگام برخورد با هوای اطراف زمین متلاشی گردید .

خود اطاقك سه نفری که‌دارای یك پوشش مخصوص بود باموفقیت در برابر سه هزار درجه سانتی - گراد حرارتی که هنگام برخوردبا اتمسفر ایجاد شد مقاومت کرد . در داخل اطاقك دو آدم مصنوعی الکترونیکی بوسیله دستگاه های مخصوص به پایگاه زمین اطلاع دادند که بشر کاملا خواهدتوانست در برابر شرایط حاصله ازبرخورد کابین با اتمسفر مقاومت کند .

ازاین پس دنباله آزمایش کاملا ساده بود . طبق پیش بینی قبلی قرار بود کابین «آپولو » در شمال غربی جزایر هاوائی در اقیانوس آرام فرود آید ناو هواپیما بر «نبنیگتن » و پنج هلیکوپتر ارتش امریکا در اطراف محل در انتظار فرود آمدن سفینه « آپولو » بودند خلبانان امریکائی که روی عرشه ناو اجتماع کرده بودند ناگهان فریادی از شادی کشیدند . در این هنگام کپسول فضائی با چترهای مخصوص خود به آرامی به آبهای اقیانوس نزدیك میشد . و سرانجام «اپولو » در۶ کیلومتری ناوهواپیمابر در اقیانوس فرود آمد و اندکی‌بعد مردان قورباغه‌ای آن را از آب گرفتند .

پرواز تاریخی « ساتورن -اپولو» در ساعت ۸و ۳۷ دقیقه محلی‌پایان یافت و باین ترتیب راه کره ماه بسوی امریکائیان گشوده شد. و طبق محاسبات فضائی در سفر اول انسان ها بکره ماه فاصله‌بین‌زمین و ماه در سه روز طی میشود .

برنامه آینده مولن روژها

بمبی در قالب یك فیلم ! فیلمی یك پارچه آتش ! در تمام طول نمایش فیلم نوك چاقوی هیجان یك لحظه‌ازروی قلب شما برداشته نمی‌شود .

یک هدیه مجانی بارزش ۲۸ تومان

درغرفه‌مخمل کاشان‌درسالن سرپوشیده نمایشگاه صنعتی آبان ۴۶- ۲۰٪ از قیمت پتوی‌زیبای‌مخملی کاشان به شما تقدیم میشود .

آگهی شرکت تعاونی تهیه وتوزیع روده تهران

چون دراثر عدم توجه به‌اجرای صحیح‌اساس نامه و مداخله بعضی از افراد سرمایه‌دار و واسطه های صنفی درامر خرید روده و عدم حمایت‌مشروع از اصول تعاون و نظام صنفی مدتی است شرکت تعاونی روده در حال تعطیل بسر میبرد لذا درجلسه مورخ۲ر۸ر۴۶ مجمع فوق‌العاده صاحبان سهام به اتفاق آراء تصمیم گرفته شد به پیروی‌از منویات اعلیحضرت همایون شاهنشاه آریامهر که سال ۴۶ راسال تعاون نامگذاری فرمودند از انحلال شرکت تعاونی خودداری و برای حفظ اصول تعاون و تجدید فعالیت صنفی و قبول شرکای جدید و تامین سرمایه کافی و تعیین بهای سهام بارعایت مواد اساس نامه هیئت مدیره موقتی بشرح‌زیر: ۱-آ قای‌حاج‌عباس سرشار ۲- آقای محمد رضاجعفر قلی زهتاب ۳- آقای حاج محمد صدیقی ۴- آقای محسن ذهتاب ۵-آقای‌حاج‌علی‌صدیقی تعیین‌وباتفاق آراء انتخاب گردیدند تابهر ترتیبی که صلاح و مقتضی بدانند اقدامات لازم بعمل آورند .

اینك : بدینوسیله باطلاع کلیه افرادی که بحرفه روده‌سازی اشتغال و دارای کارت عضویت اتحادیه صنفی میباشند و همچنین سهامداران‌سابق شرکت تعاونی میرساند برای اخذ معرفی‌نامه و پرداخت بهای سهام تعیین شده هر سهم سی و پنجهزار ریال ا زتاریخ انتشار بمدت ۱۵ روز بمحل موقت شرکت واقع‌در خیابان سیروس سرای‌مباشر مراجعه نمایند بدیهی است در صورت عدم مراجعه اعتراضی قابل قبول نخواهد بود .

آ-۲۵۰۷۵ هیئت مدیره موقت شرکت تعاونی ۰ تهیه و توزیع روده تهران

سرکه وردا

نخستین سرکه ساخت ایران که در کارخانجات مدرن و تمام اتوماتیک تهیه میشود

مزایای سرکه وردا :

- ترشیهای تهیه شده بوسیله سرکه وردا هرگز فاسد نمیشود
- سرکه وردا سالاد و اغذیه شما را مطبوع‌تر میکند .
- سرکه وردا اشتهای شما را زیادتر و هضم غذا کمك مینماید .
- سرکه وردا در بطریهای مخصوص مواد نوشیدنی پر شده .
- سرکه وردا تنها سرکه ایست که با اصول علمی و بهداشتی تهیه میشود .

فروش درکلیه سوپرمارکت ها وفروشگاههای مواد غذائی

مرکز پخش شرکت تولیدی وردا

انتهای فرصت شمالی کوی هما شماره ۳

تلفن ۴۶۳۶۵

وگا

ازشهرستانها نماینده فعال ومعتبر پذیرفته میشود

کاشی

درکارخانه‌ای عظیم و مدرن

سعدی

مخصوص آب و هوای ایران تهیه میشود

کاشی سعدی

همه جا میدرخشد

قهرمان دریاها

۱۲

خلاصه : لردماکسول مشاورش «ویلیام- فربی» رااز نتیجه مذاکرات با «مات» خواهر روحانی. آگاه کرد. ویلیام گفت :اگر«مات» نمیگذارد کاترین را ازصومعه‌بیرون بیاوری باید دخترت را ربوده و بعقد ادگاردرآوری تااین ازدواج‌ترا از مضیقه مالی نجات دهد.

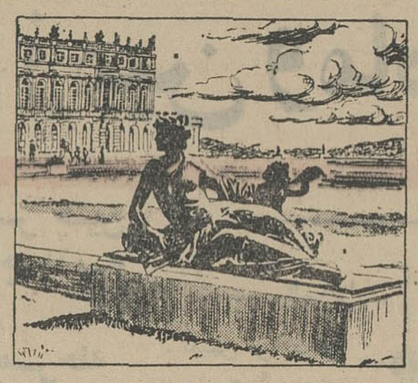

لردماکسول از صومعه «سنت‌ژنویو»مستقیما به‌کاخ ورسای رفت و باعضای هیات‌نمایندگی انگلستان ملحق گردید :

هیات نمایندگی انگلستان برای مذاکره با«ورژانس» به ورسای آمده‌بود. «ورژانس» مدت کمی بود که جانشین «شوآزول» شده بود .

«ورژانس» مرد باهوش وزیرکی بودبهمین جهت پادشاه انگلستان لردماکسول راکه‌با درایت بود برای مذاکره با «ورژانس»تعیین کرده بود .

لردماکسول به‌یکی ازاعضای‌هیات نمایندگی انگلستان گفت :تردید نیست که «ورژانس» طالب جنگ‌فرانسه و انگلستان نیست .

جنگ هفت ساله فرانسه را از پای‌درآورده ناوگان دریائی فرانسه قادر نیست پرچم این کشور را در دریاهای جهان باهتراز درآورد . اینك بهترین لحظه گرفتن‌امتیاز از دولت فرانسه است خصوصا باید ازدولت فرانسه خواست به‌شورشیان امریکائی کمك نکند. اگر فرانسه اعلام بیطرفی کندنیرو های مابراحتی میتوانند نفوذ انگلستان رادر امریکا حفظ کرده و شورشیانی راکه‌داعیه استقلال دارند سرکوب کند .

لردماکسول علاقه زیادی به مذاکره با دولت فرانسه داشت زیرا انقلابیون امریکا چندین گردان از نیرو های انگلیسی را تارومار کرده‌بودند واو باید نیرو هایبیشتری بامریکا میفرستاد .

پس‌از مرك همسر لردماکسول از آنجا که این ازدواج برای او فرزندی بوجود نیاورده بود تمام ثروت شخصی‌بانو ماکسول به‌اعضای خانواده‌اش تعلق گرفت . اینك تنها ازدواج دخترش کاترین که‌از روابط نامشروع لرد- ماکسول بازن جوانی بدنیا آمده بود می- توانست لردرا از مضیقه مالی نجات دهد . مادر کاترین مرده‌بود و لردماکسول کاترین را از کودکی‌رها ساخته بود . لرد ماکسول مصمم بود کاترین را بعقد پسر برادر خود «ادگار» که ثروت زیادی داشت درآورد. لرد ماکسول ضمن صحبت باویلیام فلبی‌فقط باین ازدواج میاندیشید . دنباله‌دارد

محافل و مجامع

خط بین‌المللی

من آن شمع فروزانم که نتوان کرد خاموشم
محال است این که بگذارند در زیر سرپوشم

یك‌پیر مرد هشتاد و شش ساله ایرانی پس از پنجاه وهفت‌سال مطالعه و تلاش مدعیست که‌موفق باختراع یك زبان و همچنین خط ساده و کامل بین‌المللی شده‌است وی جبرئیل اعلایی نام دارد و اهل خوی آذربایجان است و با اشتغال بکار چاپ روزگار می گذراند.

آقای اعلایی در مورد اختراع و چگونگی تلفظ و نحوه نوشتن این زبان و خط تازه به خبرنگار اطلاعات گفت : زبان و خطی که من اختراع کرده‌ام پس از پنجاه‌و هفت سال کوشش شبانه روزی و متناوب و صرف پولهای گزاف بوجود آمده است و بی‌اندازه‌سهل وساده و کامل و دلنشین است و از هر دو طرف نوشته میشود و با تعویض صدا ها چندین شکل میشود. صداها با حروف توام هستند، بااین حروف کلیه لغات ملل عالم را در صدای اصلی خودشان میشود نوشت وخواند . برای حفظ ویاد گرفتن حروف قاعده مخصوصی در نظر گرفته شده است که اگر مبتدی اسم‌هر کدام از حروف‌را فراموش نماید بدون آنکه از معلم سئوال کندبا توجه باین تلفظ آن حرف را به خاطر خواهد آورد ،هر حرف‌درهر جا صدای خودرا می‌دهدوهیچگونه مخدورات از قبیل حروف بزرك و حروف کوچك ندارد . برای یاد گرفتن لغات کفایت میکند که یکی‌ازکلمه های ضد ، یا شبیه هم را حفظ کرد . بزرگترین کلمه‌و لغت این زبان از پنج حرف تجاوز نمی کند و یك کلمه بیقاعده‌ندارد حتی حروف ربط نیز در تحت‌قاعده قرار گرفته‌اند . افعال این زبان فقط یك نوع صرف میشوند .

آقای اعلایی اضافه کرد : این خط و زبان به هیچیك از زبان های‌ملل عالم مربوط و شبیه نیست و از هیچ زبانی هم اقتباس نشده است. دریك فعل و یا جمله کوچکی مرد یازن ، فاعل یا مفعول وسایر مشخصات معین میشود . این‌الفباء سی‌حرف دارد که۲٤حرف بی‌صدا و بقیه با صدا هستند .

*** پیشنهاد**

اعلایی عرض چند سال اخیر پیشنهادات خودرا در زمینه ترویج بین‌المللی خط و زبان‌اختراعی‌خود به سفارتخانه ها و نمایندگی های سازمان های بین‌المللی در تهران ارائه داده است . وی مصمم است همچنان درراه اشاعه این زبان و خط جدید بکوشد و برای این منظور از تمام مردم استمداد می طلبد .

چهارراه بی‌درو پیکر

محل تقاطع خیابان ایزنهاور باسلسبیل‌شمالی از شلوغترین و پر رفت و آمد ترین چهارراه هاست و بنده هم مثل سایر عابرین هر روز ، روزی چند تصادف ماشین را در آنجا می‌دیدم شاید بعلت اینکه نه از چراغ و نه از هیچ نوع علامت راهنمائی در آن چهار راه‌خبری نیست تا اینکه پریروز خودما دچار سانحه ای شدیم و سانحه برای ما در عالی اتفاق افتاد که اتومبیلها در خیابان شرقی غربی آیزنهاور ایست‌کرده‌بودند و اتومبیلهای خیابان‌شمالی،جنوبی‌دستجمعی از خیابان میگذشتند .ماشینی که‌بنده‌هم از سرنشینان آن‌بودم دو سوم عرض آیزنهاور را طی کرده بود و در میان سیل اتومبیلها میخواست وارد سلسبیل جنوبی شود که یك جیپ مثل برق بلاخیز که ایزنهاور را طی میکرد بسرعت رسید و در میان اتومبیلهای ایستاده‌نتوانست جلوی خودش را بگیرد و بآسانی مثل تیر به پهلوی ماشین ما فرو نشست . پس از مدتی یك جنا بسروانی تشریف آوردندکه انصافابسیار مودب و آرام بودند و بآرامی قانون را بما و راننده تفهیم کردند که اگر چه‌همه حرفهای شما در سرعت جیپ و احتیاط خودتان و بازبودن راه شما درست است ولی چون او از راه‌اصلی‌میآمده تقصیرشماست و ما قبول کردیم گواهینامه صاحب اتومبیل مصدوم ما را که پشت رل نشسته بود گرفتند «کروکی»تصادف رسم و گزارش شد ، به پاسگاه رفتیم . راننده جیپ بی‌دروپیکر ادعاکردکه‌دماغ پسرش خون آمده و باید به دادگستری برود ، قبول کردیم . اگرچه صاحب ماشین ما تمام گناهان را قبول کرد ولی ما انتظار داشتیم مامورین محترم برای دلخوشی ما که زیان‌قابل توجهی دیده بودیم و ترسیده بودیم‌دست‌کم‌اسمی‌هم ازسرعت جیپ و طول کشش ترمز آن ببرند یا اگر گواهینامه راننده جیپ را مطالبه نکردند هویت او را بپرسند تا بنده کنجکاو اقلا حس کنجکاویم ارضاء شود و به تحقیقات شخصی نپردازم و پس از مدتها تحقیق بالاخره خودم نام و نشان او را پیدا نکنم‌که‌خدای نکرده اینکارهزار گمان مشکوك پشت‌سر داشته باشد . ا ـ ك

خبر عروسی وتولد

برای اسمه خواهند دن‌ما از پیوند های زناشوئی وتولد نوزادان اطلاع حاصل کنند تصمیم گرفتیم در این‌صفحه اخبار ازدواج‌وتولد نوزادان رادرج کنیم . برای چاپ این اخبار که‌برایگان انجام‌خواهد شدلطفا کارت دعوت‌وهمچنین عکس عروس و داماد رابرای ما بفرستید.

برای درج خبر تولد نام‌پدرو مادر و در صورت نامگذاری اسم نوزاد را برای‌مابنویسید تا بچاپ آن مبادرت ورزیم روی پاکت‌قید فرمائید«صفحه محافل و مجالس» ضمناصبح ها با تلفن۳٤۳۳۷ می‌توانید تماس بگیرید .

برنامه امشب

۵٫۰۰ - سلام شاهنشاهی و اعلام برنامه
۵٫۰٤ - نیازمندیها
۵٫۳۰ آرایش
۵٫٤۵ - کارتون
٦٫۰۰ - خردسالان
٦٫۳۰ - شانس و پیش‌بینی
۷٫۰۰ - سرنوشت
۸٫۰۰ - موسیقی ملی
۸٫۳۰ - اخبار
۸٫٤۵-برنامه ارج «تونل‌زمان»
۹٫٤۵ - برخورد اندیشه ها
۱۰٫۱۵ - بررسی‌مطبوعات
۱۰٫۳۰ - واریته

برنامه امشب

۲٫۰۰ - برنامه مذهبی
۲٫۳۰ - قلب مقدس
۲٫٤۵ - برنامه کریستافرها
۳٫۰۰ - راهاید (وسترن)
٤٫۰۰ - فیلم سینمائی
۵٫۳۰ - زندگی همین‌است .
٦٫۰۰ - خلاصه اخبار جهان
٦٫۰۵ - برنامه نجات
٦٫۳۰ - فیلم بزرك
۷٫۰۰ خانوداه ادامز
۷٫۳۰ - برنامه دنی تاماس
۸٫۰۰ - بونانزا
۹٫۰۰ - خلاصه اخبار جهان
۹٫۱۵ - نمایش روی یخ
۱۰٫۰۵ - فیلم سینمایی

یکشنبه - بیست و یکم‌آبان ماه ۱۳٤٦ - نهم شعبان ۱۳۸۷ دوازدهم نوامبر ۱۹٦۷
اذان صبح ساعت ۵ و ۱ دقیقه .
طلوع آفتاب ساعت ٦ و ۳۵ دقیقه
غروب آفتاب ساعت ٤ و ۵۳ دقیقه

برنامه فردا

۸٫۳۰ بامداد - زمین شناسی‌و تکامل ششم طبیعی
۹٫۳۰ بامداد - شیمی ششم طبیعی و ریاضی
۱۰٫۳۰ بامداد-حساب‌استدلالی ششم ریاضی
۲٫۳۰ بعد از ظهر - انگلیسی سالهای ششم
۳٫۳۰ - بعد از ظهر - فیزیك میکانیك ششم طبیعی وریاضی

کشتی کنکوردیاتارك M/S "CONCORDIA TAREK

هم‌اکنون درخرمشهر مشغول‌تخلیه میباشدودرضمن برای بنادر ذیل بارگیری‌مینماید

نیویورك- بستن- فیلادلفیا- بالتیمور- نورفلك هوستن- نیواورلئان

این‌کشتی تا ۲٤ آبان برای بنادرفوق بار صادراتی قبول مینماید

کشتی کنکوردیاتاج M/S "CONCORDIA TADJ"

درحدود ۲۵ آذر بخرمشهر وارد میشود

برای کسب‌اطلاعات بیشترو تامین‌جابنمایندگی کل‌درایران

شرکت سهامی لوانت‌اکسپرس ترانسپورت‌ایران

خیابان سعدی - کاشی : ٤٤۷ تلفنهای ۳۰۵۳۱۳- ۳۰۵۳۱٤- ۳۰۵۳۱۵

ویا بشعبات این شرکت درخرمشهر وتبریز مراجعه فرمائید .

تبریکات

جناب آقای مهندس آرداشس ساگینیان
انتصاب آنجناب بریاست فدراسیون بکس کشور از صمیم‌قلب تبریك میگویم .
دکتر الکساندر پادماگریان

سرکار سروان محمد کاوسی
ارتقاء شمارا به درجه سروانی تبریك میگوئیم .
آ-۳۹۳۷۲ **لاهیجان - مهندس فلاح - مهندس شاکری**

همکار محترم جناب آقای دکتر نصیر پور
پایه استادی آنجناب راکه بطور تحقیق منشاء خدمات‌بیشتری درراه بهبود بیماران میباشد صمیمانه تبریك میگویم موفقیت بیشتر شمارا از خداوند خواستارم .
آ-۲۵۱۱۵ **دکتر شمسی میرسپاسی**

جناب آقای دکتر هدایتی
انتصاب مجدد آنجناب‌را بوزارت آموزش‌و پرورش از صمیم قلب‌تبریك عرض نموده و موفقیت حضرتعالی را در راه خدمت بشاهنشاه آریامهر و میهن عزیز آرزومند است .
محمود رضی پور - نماینده آموزش و پرورش بخش باشت

جناب آقای دکتر هدایتی وزیر محبوب آموزش و پرورش
انتصاب مجدد آنجناب را بوزارت آموزش و پرورش صمیمانه تبریك‌عرض مینماید امیداست در راه خدمت باصول انقلاب‌شاه و مردم توفیق حاصل فرمائید .
حسین احمد پناه - صاحب جمع اموال اداره کل آموزش و پرورش گهگیلویه و بویر احمد .

جناب آقای دکتر هدایتی وزیر محبوب آموزش‌و پرورش
انتصاب مجدد سرکار عالی را بمقام وزارت صمیمانه تبریك عرض نموده توفیق آنجناب را در راه اجرای منویات مقدس شاهنشاه آریامهر خواستار است .
عطا طاهری - نماینده آموزش و پرورش بخش دهدشت (گهگیلویه و بویر احمد) . آ-۳۹۱۲۲

جناب آقای مهندس حق‌پرست مدیر کل عمران دهات
انتصاب بجا و شایسته آقای مهندس دشتی را بریاست‌اداره امور اجتماعی و عمران دهات استان کرمانشاهان تبریك عرض نموده موفقیت آنجناب را در راه خدمت بشاهنشاه آریامهر و ملت از خداوند متعال مسئلت داریم .
از طرف کارکنان اداره عمران‌شاه‌آباد غرب - عالیخانی

جناب آقای مهندس ساگینیان
انتصاب شایسته آنجناب را بریاست فدراسیون بوکس تبریك عرض مینمائیم . **منوچهر سالك - فرخ اعتماد مقدم**

سرکار ستوان یکم محمد تاج‌الدینی - شیراز
ارتقاء درجه سرکار را تبریك عرض نموده و موفقیت شمارا درراه خدمت بشاهنشاه آریامهر بزرك ارتشتاران و میهن عزیز خواهانیم .
علی‌اصغرادیب نژاد - علی تاج‌الدینی - سید محمد وسیدعظیم امین زاده - سید کلیم‌اله میر سعیدی .

جناب آقای فره توزلو
ریاست محترم سازمان تربیت بدنی و تفریحات سالم
انتصاب شایسته جناب آقای دکتر مهندس حسن هنربخش ریاست هنرسرای عالی راکه ازشخصیت های ورزشکار ودانش و هنر پرور میباشد بریاست فدراسیون شنای کشور صمیمانه تبریك عرض نموده و موفقیت اولیاء آن‌سازمان را در خدمات اجتماعی تحت رهبری شاهنشاه آریامهر از خداوند متعال‌خواستار است . **سرهنك حسن فاضل**

جناب آقای دکتر هدایتی وزیردانشمند آموزش و پرورش
احراز مجدد مقام عالی وزارت را صمیمانه تبریك عرض نموده امیدوار است همچنان درراه خدمت بشاهنشاه آریامهر و میهن عزیز توفیق حاصل فرمایید .
رئیس دبیرستان کورش کبیر گچساران - محمد مظفری

جناب آقای دکتر هدایتی وزیر دانشمند آموزش و پرورش
انتصاب مجدد سرکار عالی را بمقام وزارت تبریك میگوید . امیدوار است همچنان در راه خدمت بشاهنشاه آریامهر و میهن عزیز موفق باشید .
نورمحمد جاودان نماینده آموزش و پرورش بخش بهمئی (گهگیلویه و بویر احمد) .

جناب آقای دکتر هدایتی وزیر دانشمند آموزش و پرورش
احراز مجدد مقام عالی وزارت‌راتبریك عرض مینماید وامیدوار است درراه اجرای منویات ذات مبارك همایونی موفق و موید باشید .
امراله جهان‌بین - نماینده آموزش‌و پرورش بویر احمد سفلی (گهگیلویه و بویر احمد) .

پیشگاه مبارك اعلیحضرت همایون محمد رضاشاه پهلوی شاهنشاه آریامهر ارواحناه فداه
جان نثار بی‌نهایت مفتخر است که‌از طرف اعضاء انجمن های تعاونی روستائی‌زرند کرمان‌میلاد باسعادت وتاجگذاری اعلیحضرتین را بخاکپای مبارك تهنیت‌و تبریك عرض و احساسات شاه دوستانه اهالی زرند کرمان را عموما ابراز دارد .
مدیر عامل شرکت تعاونی زرند کرمان - اکبررهنما

پیشگاه مبارك اعلیحضرت همایون شاهنشاه آریامهر
سالروز میلادمسعود شهریار دادگستر و ولیعهد گرانقدر ایران‌وآئین‌خجسته تاجگذاری‌شاهنشاه‌آریامهر و علیاحضرت شهبانوی محبوب‌راصمیمانه ازطرف کلیه‌کارکنان‌حمل‌ونقل زمینی‌وترانسپورت هواپیمائی ملی ایران (هما)تبریك عرض می‌نماید .
آ-۲۵۰٤۹ **جان‌نثار- عبدالمجید شهلائی**

(پیشگاه مبارك اعلیحضرت همایون‌شاهنشاه‌آریامهر)
مفتخر است که‌جشن‌های فرخنده تاجگذاری‌شاهنشاه آریامهر وعلیاحضرت فرح پهلوی را به‌پیشگاه مبارك اعلیحضرتین تبریك عرض نموده دوام سلطنت و بقاء میهن عزیز را از درگاه خداوند متعال مسئلت دارد .
از طرف کارمندان بهداری زرند - دکترمجید قناعی

آگهی قبول افراد ذخیره داوطلبان ورود به آموزشگاه عالی جنگل ومرتع گرگان

سازمان جنگلبانی‌ایران ازلحاظ احتیاج بیشتر بافراد فنی به‌آقایان :

۱-رحیم آقابشارتی
۲- محمد صادق غفاری جهرمی
۳- جلال قربی
٤- ایرج سلطانفر
۵- سیاوش امیر قاسمی
٦- محمدعلی عباس زاده شهری
۷- رمضان نیك بخت کتولی
۸- اصغر هوری زاد
۹- حسین کسائیان
۱۰ فرهنك اسدالهی
۱۱- علی حاجیان پاشاکلائی
۱۲- ولی‌اله‌پورقلی کپورچالی
۱۳- حسین مروی
۱٤- حبیب‌اله مقری
۱۵- احمد جویباری
۱٦- یداله شمیرزادی
۱۷- علی‌اصغر آشوری رئیسی
۱۸- محمد مهدی لاری
۱۹- محمد جعفر ماربینی
۲۰- جابر بزرگی
۲۱- غلامعلی کنعانی
۲۲- حسین تیموریان
۲۳- محمد باقر توسلی
۲٤- حمزه کاردر
۲۵- عباس علی حسنی
۲٦- سید حمیدفیاض لاهیجانی

اخطار میکند که حداکثر تاتاریخ ۵شنبه ۲۵ آبانماه جاری بدفتر آموزش سازمان جنگلبانی (در مرکز)ملتقای خیابان‌بلوار الیزابت دوم وخیابان سهیل مراجعه وباانجام تشریفات لازم برك معرفی به آموزشگاه دریافت وبتحصیل اشتغال ورزند بدیهی است افرادی که‌بعدازتاریخ‌مقرر مراجعه نمایند پذیرفته‌نخواهند شد الف ۸۰۱۹
رئیس سازمان جنگلبانی ایران . سرهنك معصومی

جناب آقای دکتر هدایتی وزیر دانشمند آموزش و پرورش
احراز مجدد مقام وزارت راتبریك عرض نموده توفیق‌روزافزون آن وزیر محبوب‌وفعال رادرراه اجرای منویات شاهنشاه‌آریامهر آرزو مینماید .
علی ارجمندی - نماینده آموزش و پرورش لوداب (گهگیلویه و بویر احمد) . آ-۳۹۱۱٦

جناب آقای‌دکترهادی هدایتی‌وزیرمحبوب‌وفعال آموزش وپرورش
تفویض مجدد مقام عالی وزارت و اجرای امر خطیر انقلاب آموزشی را صمیمانه تبریك عرض مینماید . امیدوار است‌همچنان درراه خدمت بشاهنشاه آریامهر و میهن عزیز موفق باشید .
اسداله دوستی . نماینده‌آموزش‌و پرورش بخش چرام (گهگیلویه وبویر احمد).

جناب آقای‌دکتر هادی هدایتی وزیر محبوب آموزش‌و پرورش
انتصاب مجدد آن مقام عالی مایه دلگرمی کلیه خدمتگزاران شاه ومردم است ضمن تقدیم تبریکات صمیمانه امیدوار است در راه‌اجرای منویات مقدس پیشوای خردمندانقلاب ٦ بهمن‌شاهنشاه آریامهر توفیق حاصل فرمائید .
جواهر ساریخونی - رئیس سازمان پیشاهنگی گهگیلویه و بویر احمد آ-۳۹۱۰٤

جناب آقای دکتر هدایتی وزیر محبوب آموزش و پرورش
انتصاب مجدد آنجناب را بوزارت آموزش و پرورش صمیمانه تبریك عرض نموده و موفقیت حضرتعالی‌را در راه خدمت‌شاهنشاه آریامهر و میهن عزیز آرزومند است .
فریدون شریفی سرپرست پیشاهنگی روستائی کهگیلویه و بویر احمد . آ-۳۹۱۰٦

ما از همگان ـ مقامات مسئول و غیر مسئول ـ طلب میکنیم این نامه را خوانده بما جواب دهند

افزایش ناموزون جمعیت و شیوه مبارزه با آن یکی از مسائل مهمی است که جهان در باره آن به تفحص پرداخته است. گزارش های سازمان ملل متحد حاکی از آنست که افزایش جمعیت در کشورهای کم رشد بیشتر از کشورهای پیشرفته است. لکن در بین کشورهای کم رشد گروهی نیازمند نیروی انسانی بیشتری هستند و گروهی از جمله هند چنین نیازی ندارند. درمورد مبارزه با افزایش جمعیت بسیاری از کشور ها سقط جنین یا خوردن قرصهای ضد آبستنی را مجاز دانسته اند. اینك باید دید کشور ما چه تصمیمی باید دراین زمینه اتخاذ کند؟ آیا اصولا ایران نیازمند جمعیت بیشتری هست یا نه؟ اگر ما به نفرات بیشتری نیازمند هستیم باید بطور کلی باسقط جنین و فروش قرصهای ضد آبستنی مبارزه کرد، دولت حق اولادرا افزایش داده وخانواده ها را تشویق بداشتن اولاد بیشتر کند وآنقدر باین خانواده ها کمك نماید که اولاد اضافی چرخ اقتصادی چنین خانواده هائی را از کار نیاندازد و موجب فقر اقتصادی آنها نگردد. لکن اگر دولت تشخیص میدهد که افزایش جمعیت برای ایران ضرورتی ندارد بایداز هم اکنون بفکر چاره جوئی برآمد ومانند بسیاری از کشور های جهان که نیازمند بافزایش جمعیت نیستند وبرای مبارزه با آن اقداماتی بعمل آورده اند دراین راه چاره اندیشی شود.

درهای بحث دراین باره بروی عموم خوانندگان صفحه زنان باز است وما امروز یك مقاله وارده بقلم آقای جلال ماه شهری را دراین زمینه درج میکنیم. خواهشمند است روی پاکت بنویسید «صفحه زنان» «دبیر صفحه زنان»

چه باید کرد؟ اولاد بیشتر یا کمتر؟

اگر جمعیت ایران باید زیاد شود باسقط جنین بشدت مبارزه کنید وکمك اولاد را افزایش دهید

اگر ایران نیازی به افزایش جمعیت بیشتر ندارد مثل بعضی از دول تصمیماتی دراین زمینه اتخاذ کنید

در خلال سطور روزنامه های خارجی روزشنبه ۶ر۸ر۴۶ خبرجالبی از انگلستان وجود داشت که در آن قانونی شدن سقط جنین بتصویب رسیده بود بدیهی است مشکلاتی که امروزه از نظر اجتماعی ـ اقتصادی ـ فردی وبالاخره جهانی باآن مواجه هستیم ازدیاد نفوس در کشور ها مخصوصا کشور های عقب افتاده است که بعلل زیادی جمعیت کره ارض روزبروز افزایش مییابد. من نمیخواهم وارد مبحث بی انتهائی بشوم که ضرورزیان افزایش جمعیت رادر برابر محسنات آن گذارده وخوبی وبدی این قانون انگلستان را توجیه نمایم ولی بطور کلی افزایش جمعیت اگر از جهاتی خوب و مستحسن است مسلما ازبسیاری جهات دیگر ناخوش آیند وحتی اسباب زحمت جوامع جهانی است بقسمی که امروزه جامعه شناسان درصدد پیداکردن راهی عاقلانه برای کم کردن جمعیت جهانی می باشند و حتی در ژاپن از چندین سال پیش چنین قانونی عملی گردیده و درامریکا وسایر نقاط دنیا که خیرو صلاح عاقبت اجتماع خودرا پیش از دیگران درنظر دارند نه تنها سقط جنین را عملی قانونی کرده اند بلکه مراکزی برای جلوگیری از ازدیاد نفوس ایجاد کرده اند تااز این راه بنفع اجتماع قدمی بردارند.

درکشور ما اگرچه بظاهر تعداد نفوس نسبت بوسعت خاك زیاد نیست ولی بازهم بنظر میرسد جلوگیری از ازدیاد نفوس مخصوصا درطبقات پائین وهمچنین در طبقات اشخاص بیمار که بیشتر بیماریها رابارث به فرزندان خود خواهند دادکاری بسیارنیکوو پسندیده است امروزه متاسفانه سقط جنین در کشور ما، بحدوفور شیوع دارد شماهم میدانید وهمه میدانند ولی بطور غیر قانونی هم بیمار بطور غیر عادی سقط خواهد کردو هم سقط کننده ازترس غیرقانونی بودن عملش وقتی را که باید بکار نخواهد برد بنابراین ازاین راه خسارات جبران ناپذیر جانی و مالی واز همه بدتر بیماری ممتدی گریبانگیر مردم کشور مترتب است که بهیچ عنوان آشکار نیست و توجه را بخود معطوف نمی نماید.

بهر صورت چطور است که چنین موضوع حیاتی اقتصادی و اجتماعی که خواه و ناخواه آینده ی کشور بستگی به آن دارد مورد بحث انتقاد و تفسیر موافقین و مخالفین قرار گیردو مخصوصا عقاید عامه ی مردم ـ علماو دانشمندان علوم اجتماعی و اقتصادی پزشکان ومتخصصین فن رانسبت باین موضوع بدانیم و بسنجیمو از نظر آمارگیری معیاری در دست داشته باشیم و چنانچه چنین قانونی نه در حال بلکه در آینده هم مفید بحال جامعه باشد ازراه مجلس اقدام شود تااز اتلاف ضررهای مالی وجانی که همه مادر حال حاضر از آن آگاه هستیمو در کشور ما بحدوفور است باطریقه عاقلانه ای جلوگیری شود گرچه میدانم اگر فعلا چنین قانونی پیشنهاد نشود مسلما در ۵۰ سال بعد چنین قانونی از تصویب مجلسین خواهد گذشت ولی بحث درباره آن در چنین تاریخی ازچند نظر مفیداست یکی آنکه معیاری از طرفداران و مخالفین آن در حال حاضر بدست خواهد آمد ثانیا راه را برای تصویب درموقع مقتضی هموارتر خواهد کرد ثالثا فرزندان ما درك خواهند کرد که ما در فکر رفاه آنان از چندین سال قبل بوده ایم.

جلال ماه شهری

برای زنان

این بدون تردید بهترین نوع چترست. تمام قسمت سرو گردن درزیر آن قرار میگیرد تانه باد و نه باران بموها وآرایش صورتتان آسیب نرسانند. ازسوی دیگر جنس شفاف آن اجازه میدهد که اطرافتان را براحتی ببینید.

نوشته: پری جوادی

چرا زن وزیر نشد؟

چندین شب است که در صفحه مخصوص زنان اظهار عقاید بانوان محترم رادرمورد وزیرشدن زنان و موانعی که دراین راه وجود دارد یاندارد در اطلاعات میخوانم و باین نتیجه رسیده ام که علت بزرك واساسی نرسیدن بمقام وزارت ویا مقامات دیگر معلول عقب ماندگی فکری بعضی ازمردان است.

همان مردانی که فقط بعلت مردبودن و کراوات داشتن خود رالایق همه مقامات و عناوین میدانند.

وحال آنکه در دنیای امروز فقط لیاقت، هوش، استعداد، صداقت و ایمان مطرح است نه زن یامرد بودن.

در هرحال اصل مطلب آنست که همان کسانی که در کشور اصلاحات ارضی را شوخی گرفتند، سهیم کردن کارگران در سود کارخانه ها راغیر ممکن میدانستند، نفوذ ورسوخ علم و دانش را به دهات امری محال میپنداشتند همان ها هستند که هنوز کارکردن زنان را بشوخی می گیرند و میدانی برای آنها باز نمیکنند.

البته لازم نیست که همه زنان وزیر شوند یا وکیل گردند و سفیر کمااینکه همه مردان نیز بچنین مقاماتی نمیرسند، لکن بایستی سعی شود که دراین گونه امور فقط لیاقت و صداقت و وطن پرستی مطرح شود نه مردو زن بودن والسلام.

خناش برنامه اهدائی شرکت کفش ملی

هر دوشنبه ساعت ½۷ بعدازظهر در تلویزیون ایران کانال ۳

مارادر برنامه تلویزیونی کفش ملی به بینید

کفش ملی درخدمت ملت ایران

TRADE MARK

زنان ودختران!

این صفحه برای درج نظریات یا مشکلات اجتماعی و خانوادگی شما بوجود آمده. لطفا روی پاکت بنویسید: «صفحه زنان» روزنامه اطلاعات

با مقایسه با بویلر های دیگر

بویلر سار اول بار اندمان ۸۹ ٪ برای هر چهارصد متر زیربنا ماهیانه صد تومان سوخت کمتر مصرف میکند

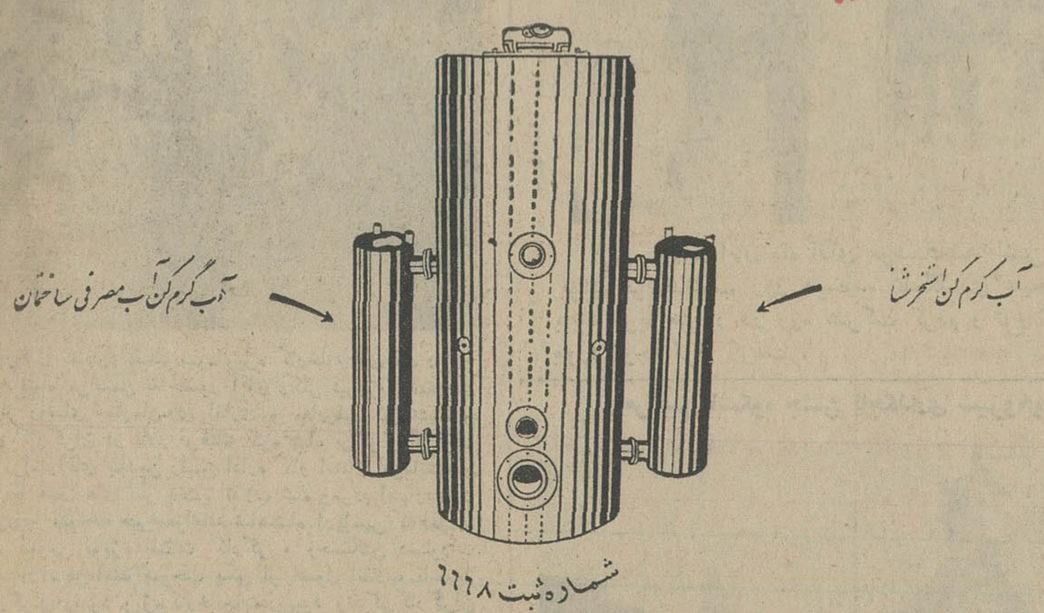

ماهی صد تومان درچهار ماه زمستان مبلغی نمیشود ولی اگر این مبلغ رابرای مدت ۱۰ سال بابهره محاسبه نمائید مبلغ آن پیش قسط یک اتومبیل است

این بویلر آبگرم مصرفی برای دست شوئی ها وحمام وغیره رابطور فوری ایجاد مینماید و احتیاجی بمخازن آبگرم ذخیره ای دوجداره (که ازلحاظ گرفتن جای زیاد و هدر دادن حرارت ناراحت کننده میباشد) ندارد. برای یک ساختمان ۴۰۰ متر زیربنا این بویلر رابطور کامل میتوان در یک گنجه بمساحت یک ونیم متر مربع جای داد.

اگر صاحب ساختمان مایل بداشتن استخرگرم در منزل باشد بامخارج بسیار ناچیز وداشتن این بویلر شنا کردن درهر روز پائیز زمستان وبهار میسر است. همینقدر کافی است که مثلا عصر پنجشنبه یک سوئیچ رابزنید وصبح روز جمعه آب استخر بادرجه مطبوعی برای شنا آماده باشد

این بویلر بظرفیت های ۱۷۰/۰۰۰ تا ۱/۷۰۰/۰۰۰ بی تی یو در ساعت همیشه موجود وآماده تحویل است.

شرکت صنعتی سار اول ویلا ـ خیابان دامغان شماره ۶ تلفن ۶۱۲۲۲۹ / ۴۳۹۵۲

سود معامله بانک ۶½ درصد تضمین شده است

حساب مشارکت تعاون اعتبارات تعاونی توزیع

توضیح

۱ ـ حساب مشارکت تعاون مخصوص بانك اعتبارات تعاونی توزیع میباشد،

۲ ـ این حساب وسیلهٔ سرمایه گذاریهای کوچك و یا بزرگ و کوتاه مدت در شرکتهای تعاونی است.

۳ ـ با سرمامه گذاری در این حساب عملا به تامین آذوقه واحتیاجات روزانهٔ همشهریان خود کمك مینمائید.

۴ ـ به موجودی این حساب بهره و جایزه داده نمیشود بلکه موجودی این حسابها در شرکتهای تعاونی برای خرید گوشت، کره، تخم مرغ، مرغ، ماهی، دارو، میوه، چای وسایر احتیاجات روزانه صرف میشود و سودی که از این معاملات بدست میآید به نسبت موجودی بین دارندگان حساب تقسیم میگردد.

۵ ـ سود این معاملات ½۶ در صد از طرف بانك تضمین شده و ممکن است این سود تا ۱۲ درصد افزایش یابد.

خودداری از مسافرت بمنطقه نفت

اطلاعات ۱۳۰۱

۳۰ سال قبل در همین روز

اعلیحضرت همایونی اجازه‌فرمودند که آقای تیمورتاش وسایر ملتزمین رکاب که‌مایلند موسسات نفت رامشاهده کنند ازناصری به‌مسجد سلیمان عزیمت‌کنند. آقایان وزراء باستثنای آقای اسعدوزیر جنك و آقای فیروز وزیر مالیه که در ناصری ماندند ، بقیه باتفاق آقای‌تیمورتاش عازم مسجد سلیمان شدند ودرنظر دارند که پس ازتماشای تاسیسات‌نفت از طریق شوشتر و دزفول وخرم‌آباد بسمت طهران حرکت نمایند .

اعلیحضرت همایونی از مسافرت به نقاط نفت‌خیز خودداری فرموده وازهمین خط ناصری عازم بوشهر و شیراز خواهند شد . ازهیئت دولت آقای وزیر جنك و ازرجال ونمایندگان آقایان صادم‌الدوله، قوام‌الملك شیرازی رفیع، دشتی و از روسای تشریفات آقایان دولتشاهی ، شکوه‌الملك، غفاری و از صاحب منصبان آقای سرتیپ مرتضی‌خان در التزام رکاب حرکت مینمایند .

معلم نباید روضه خوانی کند

متحدالمآلی از طرف وزارت معارف‌صادر شده است که چون شغل معلمی شغل شریف وخاصی است که نباید بهیچوجه بامشاغل دیگری توام شود ولی راپرت های واصله بوزارت‌معارف حاکی است‌که بعضی از معلمین مدارس علاوه بر شغل معلمی ، ظهر و عصر و شب‌ها بشغل روضه‌خوانی اشتغال‌دارندلذا بعموم‌مدارس ابلاغ گردیدکه صودت معلمین مذکور را تهیه وارسال دارند تابکلی از خدمت‌و شغل معلمی خارج گردند .

اقدامات صحی بلدیه

مبلغ دو هزار تومان ازبودجه بلدیه باداره صحیه‌بلدی اعتبار داده شده است که مقداری فیلم صحی راجع‌به چگونگی امراض مسری و مقاربتی از قبیل‌سل، سفلیس ، وغیره و طرز جلوگیری از آنها خریداری نموده ودر موسسات بلدی وسالون بلدیه بمعرض نمایش عامه قرار دهد. بعلاوه نمایندگان سینما های‌تهران را موظف نموده‌اند مقداری فیلم صحی‌و اخلاقی تایکماه دیگر وارد و هرشب یك فیلم در ضمن‌سایر فیلمها بمعرض‌نمایش قرار دهند .

برای جلوگیری از امراض مسری چند دستگاه ماشین مخصوص ضد عفونی کردن منازل و اثاثیه مرضای‌مسری تهیه شده و بعموم نواحی دستور داده شده است بلافاصله منازل این قبیل مرضی را ضد عفونی نموده و از سرایت آن جلوگیری نمایند .

برای انتقال اموال تجار ایرانی مقیم شوروی

در تعقیب اقدامات آقای انصاری سفیر کبیر ایران در مسکو برای استخلاص تجار ایرانی که از طرف حکومت شوروی به ایران که مورد موافقت قرار گرفته اینك سفیر کبیر ایران اطلاع میدهد که‌در نتیجه مذاکره با مقامات مربوط دولت شوروی راجع به‌انتقال اموال واشیاء آنها و فروش اموال غیر منقول آنها بواسطه مشکلات موجود هنوز موافقت بعمل نیامده و انتقال اموال در شوروی مطابق مقررات خاصی می‌باشد که سوائی ازآن بمرکز ارسال داشته‌اند .

لیسه ایران وفرانسه

میسیونی از فرانسه بریاست مسیووفار برای تاسیس‌یك باب مدرسه متوسطه (لیسه ایران و فرانسه) وارد طهران گردیده بامقامات وزارت معارف داخل مذاکره شدندو پروگرام رسمی‌وزارتخانه راقبول کرده ودر نتیجه مقدمات افتتاح این مدرسه فراهم آمده و عده‌ای معلم فرانسوی نیز وارد شده‌اند و قریبامدرسه مزبور افتتاح خواهد شد .

(نقل‌از اطلاعات ۲۱ آبان ماه ۱۳۰۷)

جدول

کلمات متقاطع
شماره ۳۵۸۶

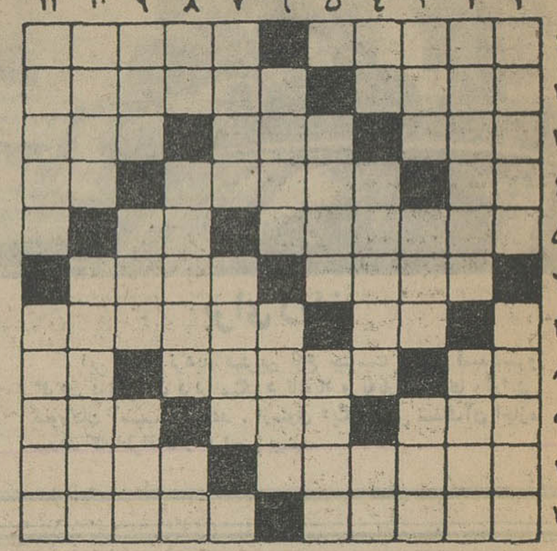

افقی : ۱- پروازش بخاطر جت‌ها ممنوع شد- مخفی شده ۲- نام‌کوچك هنرپیشه اول فیلم نگاهی ازپل - از جزایر جنوب شرقی آسیا ۳- سرازپای نمیشناسد چون زیاده روی کرده است- از شهرهای زلزله‌خیز ایران - تنهائی است ولی درعالم نوازندگی ٤- گوشت بزبان ترکی - سابقا جای سیمان درساختن حوض و آب‌انبار بکار میرفت - بشتر میگویند تا برخیزد ٥- پیدا نیست واز چشم پنهان است - طرف ٦- اصطلاحی فلسفی بمعنی «بود»- شهری درافغانستان ۷- ازویتامین‌ها - درآن جا بودکه نورتجلی برموسی آشکار شد ۸ - سعی وکوشش - شهرهای ساحلی که کشتی در آنجا لنگر میاندازد - ضمیری است ۹- با دولك‌زیرآن میزدند تا هوا برود - بعضی پارچه‌ها دارد - یکی را برستون‌بسته بود ۱۰- از محلات قدیمی تهران - آخرش را بزنید تاخوردنش حرام شود ۱۱ - رونویس - تنه درختی‌که پیامبر قبل‌از پیدایش منبر برروی آن وعظ میفرمود .

عمودی : ۱- شهری واستانی - یورش وحمله راگویند ۲- عهد قدیم - زیبا و دوست داشتنی ۳- از واحدهای الکتریسیته - توخالی - پولی‌که درپوکر باید درجلو نهاد ٤- حرارت - جیوه- حیوان وحشی ٥- ازگلهاست و نامی برای دختران - بعضی در چنین معامله‌ای همچو گل خندانند ٦- از قهرمانان انقلاب‌کبیر فرانسه‌که درحمام کشته‌شد- از موسسات خیریه ۷-میزنند تا پدر حریف را درآورند - بچه است ۸- از دانه های معطر - برخود میآویزند تا تفاخر بفروشند - از رودهای اروپا ۹- شهری درمراکش- بهم پیوند دادن است - بردوش میافکنند ۱۰- بازیش سابقا در بین بچه‌های محل رایج بود - از ییلاقات‌اطراف تهران ۱۱- دوزخ است آنهم طبقه هفتمش - یکی ازکشور های همسایه .

حل جدول شماره ۳۵۸۵

	۱	۲	۳	٤	٥	٦	۷	۸	۹	۱۰	۱۱
۱	و	ی	ک	ت	و	ر	ه	و	ک	و	■
۲	ا	ک	ا	ه	■	ا	م	ر	و	ز	ی
۳	ق	ا	ل	■	م	س	ت	■	ش	ی	خ
٤	ف	ن	■	ن	خ	ت	ا	ب	■	د	د
٥	■	ه	ن	ک	ر	ی	■	ر	ع	ن	ا
٦	ل	■	ع	ا	ج	■	م	ی	ل	■	ن
۷	ک	و	ل	ر	■	ت	و	د	ا	ر	■
۸	ا	ق	■	ش	ا	ر	ب	ن	■	خ	ش
۹	ت	ا	ق	■	ش	ا	د	■	س	د	ر
۱۰	ه	ی	ز	م	ک	ش	■	ک	ل	ا	ف
۱۱	■	ع	ل	ا	م	ه	د	ه	ع	د	ا

تقسیم سود ویژه کارخانجات قندریزی وآرد کرمانشاه

چند روز قبل بمنظور تقسیم سود ویژه کارخانه های قند ریزی و آرد کرمانشاه مراسمی با حضور آقای دکتر فیروزیان‌استاندار و جمعی از روسای سازمان‌های اداری و معاریف کرمانشاه و نمایندگان کارگران در تالار فرهنك کرمانشاه برگزار گردید.

دراین مراسم‌آقای بهدین رئیس اداره کار استان کرمانشاهان ضمن تشریح هدف های ثمر بخش انقلاب شاه ومردم اظهارداشت به پیروی از منویات خیر خواهانه شاهنشاه آریامهر که‌همواره برای رفاه عمومی بویژه طبقات کارگر و زحمتکش دستورات موکدی صادر میفرمایند بموجب یکی از اصول انقلاب باسهیم شدن کارگران‌درسود ویژه کارخانجات‌دربهبود زندگی کارگران تحول عظیمی بوقوع پیوسته است و این امر موجب گردیده‌که کارگران باعلاقه‌بیشتربرای‌ازدیاد و بهبود تولید محصولات داخلی فعالیت شایانی بنمایند و دیری نخواهد گذشت که با استفاده از افکار مترقیانه رهبربزرك مملکت‌کشور مادرشماربزرك ترین کشور های صنعتی جهان در آید ،ملت ایران هیچگاه‌عواطف شاهانه رااز یادنخواهندبرد و همواره ستایشگرچنین رهبری خواهندبود .

در پایان این مراسم سود ویژه کارگران بطوریکه در عکس دیده میشود وسیله آقای استاندار بین کارگران توزیع گردید ومراسم باابراز احساسات شدید حضار نسبت بشاهنشاه آریامهر پایان یافت .

آگهی مناقصه ساختمان مرکز تلفن خودکاربندر عباس

شرکت سهامی تلفن ایران احداث ساختمان مرکز تلفن‌خودکار بندرعباس رابه مناقصه میگذاردموسسات و شرکت های‌ساختمانی که صلاحیت‌مالی و فنی آنها مورد تایید این شرکت قرار گرفته ودر درجه‌بندی حائز درجه ۱ و ۲ شده‌اند میتوانند از تاریخ ۲۳ر۸ر٤٦ لغایت ۱ر۹ر٤٦ بدفتر اداره ساختمان شرکت واقع درخیابان خواجه نصیر طوسی مرکز تلفن عشرت‌آبادمراجعه‌نموده اسناد و مدارك مناقصه (شرایط مناقصه-شرایط عمومی قرارداد- نمونه‌قرارداد- دفترچه فهرست بهاء دفتر مشخصات ساختمان- برك‌پیشنهاد و نقشه‌ها) را درمقابل پرداخت مبلغ چهارهزارریال دریافت و پیشنهادهای خودرا باتوجه کامل بمندرجات اوراق‌مزبور برابر مقررات که به‌امضاء پیشنهاددهنده درمناقصه رسیده‌باشد درسه پاکت طبق‌ماده سوم شرایط پیشنهاد لاك ومهر شده تاآخر وقت اداری روز ٦ر۹ر۱۳٤٦ به‌اداره دفتر کل شرکت سهامی تلفن ایران واقع درخیابان شاه - کوچه‌لاله‌تسلیم و رسیددریافت نمایند . پیشنهادهای واصله درساعت۱۰ صبح روز ۷ر۹ر۱۳٤٦ بازو قرائت‌خواهد شد

حضور پیشنهاددهندگان و یانماینده مجاز آنها در کمیسیون مناقصه آزاد است الف ۸۰۲٤

آ-۳۹۰٥۸ ۱-۲ شرکت سهامی تلفن ایران

نوشته : احمد-احرار

شاهین سفید

-۱۷۸-

مویدالملك با تعجب پرسید :

- آیا شهریار درین خصوص تصمیم قطعی خود را گرفته‌اند؟

برکیارق با اشاره سرتایید کرد :

- آری ! من همه جوانب امر را سنجیده و تصمیم خود را گرفته ام . اگر باطنیان از تنش حمایت نمیکردند تا بحال کلك او کنده شده بود . اگر باطنیان با من همراه بودند اطرافیان محمود نمیتوانستند مرا بآن خفت زندانی و تهدید به کورشدن کنند . اگرباطنیان مرا دشمن خود نمیدانستند «شاه‌دژ» بآن کیفیت از دست نمیرفت . اگر باطنیان از من رنجش نداشتند مرا کارد نمیزدند و همینطور که مطالعه کنیم و پیش برویم می بینیم که اگر پدرت نظام‌الملك هم آنهمه تعصب در معاندت باطنیان بخرج نمیداد جان خود را برسر این عناد نگذاشته بود ... آری، مویدالملك ! دشمنی با ابن‌صباح و دسته او تاکنون جز صدمه‌و ضرر برای ما حاصلی نداشته و از طرفی می بینیم این جدال همواره بمنفعت آنها بوده و بجای تضعیف ، تقویتشان کرده است . پس زیانی ندارد که یك چند با ایشان مدارا کنیم ....

برای مویدالملك که خون پدرش نظام‌الملك هنوز برزمین میجوشید تبعیت از تصمیم شاه و دوستی با اهل باطن چندان‌مطبوع نبود . اما شاه تصمیم خود را گرفته بود و مویدالملك‌در صورتی میتوانست منصب وزارت را تصاحب کند که با نظر پادشاه همراه باشد . ضمن اینکه استدلال منطقی شاه نیز تا حدی اورا مجاب کرده بود .مویدالملك در حالیکه فرمان وزارت خود را گرفته بود از قصر شاهی خارج شد . نصب یکی از فرزندان نظام‌الملك بوزارت‌معنایش این‌بود که شاه جوان قصد دارد قدرت را در یك نقطه تمرکز دهد. مویدالملك نیز با قبضه کردن قدرت این معنی را عملا اثبات کرد و نخستین اقدام وی پایان دادن به مبارزه و جنجال ضد باطنی بود . مویدالملك ، بلکابك را متوجه ساخت که اگر بخواهد در منصب خودباقی‌بماندباید دست از خودسری کشیده تابع و مطیع‌دارالحکومه شود . وزیر جدید بهمین اندازه که صاحبان قدرت و نفوذ از قبیل بلکابك را مهار کرده برآنها دهانه بزندقانع نبود و نمیخواست با کنار گذاشتن اینعده دشمنان خطرناکی برای خود بیافریند . خصوصا که عنوان خانوادگی او از هر حیث بمقاصدش در جهت رام کردن حریفانی چون‌بلکابك کمك میکرد .

قطع‌هیاهوی‌ضد باطنی در اصفهان نخستین گام در راه نزدیکی با «الموت» بود . مویدالملك که سیاست شاه را در این زمینه‌اجرا میکرد در اولین فرصت محرمانه بشاه دژ رفت و ضمن ملاقات با احمد عطاش ، گوشه ای از سیاست جدید برکیارق را فاش کرد و از وی خواست بالموت پیام بفرستد که نماینده مختاری برای مذاکرات لازم باصفهان اعزام شود .

حسن در حالیکه انتظار حملات انتقامجویانه برکیارق را می‌کشید خبر وقایع اصفهان و پیام مویدالملك را دریافت داشت . تصمیم بر بیارق و وزیر او برای حسن حیرت آور بود و نمیتوانست قبول کند که این نظر را مویدالملك باوجود سابقه پدرکشتگی به برکیارق القاء کرده با برکیارق بعد از زخم خوردن شخصا اتخاذ کرده باشد.باوصف این ، درخواست مویدالملك را بی‌جواب نگذاشت و کیافخر آور اسد آبادی مردی سخنور و تیزهوش و دانا از داعیان باطنی را که‌نزد وی در الموت میزیست بعنوان نماینده مختار باصفهان روانه کرد .

فرستاده حسن محرمانه با مویدالملك تماس‌گرفت و مویدالملك مطابق دستوری که داشت او را نزد برکیارق برد .

برکیارق خیلی زود متوجه شد که فرستاده حسن یکی ازمردان برگزیده باطنی است . ازینرو تصمیم خود را صاف‌و صریح با کیافخرآور در میان نهاد و گفت :

- خیلی مایلم بدانم علت دشمنی شما با من چیست و دشمنان من که از حمایت باطنیان برخوردار میشوند بشماچه داده‌اند که من نمیتوانم بدهم ؟ من میدانم که عمم تنش باتکای باطنیان‌بپایداری خود ادامه میدهد و قبول دارم که اگر از حمایت باطنیان‌برخوردار نبود نمیتوانست در نبرد اخیر مقاومت کند . اینرا هم میدانم که شما بخاطر چشم و ابروی تنش با وی دوست نشده‌اید . قطعاشما از تنش خواسته‌اید وقتی برمملکت سلجوقیان دست یافت امتیازاتی بشما بدهد و او نیز قبول کرده است و حال آنکه اولا هیچ معلوم نیست او موفق شود . بفرض محال که موفق شد معلوم نیست بعهد خود وفا کند ... آیا جزاینست دوست من ؟!

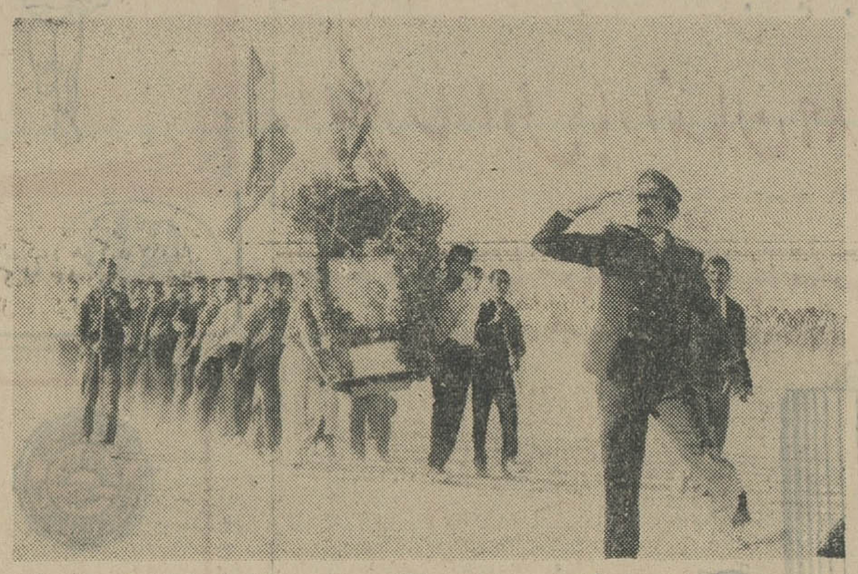

در روز ۹ آبان ماه آقای هوشنك‌عبدا للهی‌سپاهی دانش‌قریه تلتیله بخش‌رامشیر برای بزرگداشت روز فرخنده تاجگذاری اعلیحضرتین باتفاق دانش آموزان دبستان بابك قریه مزبور در رژه شرکت کرده و تاج گلی که وسیله ایشان تهیه شده بود مورد توجه قرار گرفت .

مراسم باشکوه جشن تاجگذاری شیروخورشیدسرخ شهرستان رودسر

ساختمان جمعیت شیرو خورشید سرخ‌رودسر بنحو بسیار زیبائی تزئین یافته بود و در مدخل خیابان طاق نصرت زیبائی تماما با آهن ازطرف شیرو خورشید سرخ رودسر برپا و با تاج بسیار بزرك و زیبا و تمثالهای اعلیحضرت همایون شاهنشاه آریامهر و علیاحضرت شهبانو و والاحضرت ولایتعهد و پرچم سه‌رنك ایران و پرچم های‌شیروخورشید سرخ تزئین شده بود شب چهارم آبان از طرف جمعیت شیرو خورشید سرخ بکلیه‌زندانیان‌شام داده شد و در ساختمان جمعیت نیز تا پاسی از شب کلیه روسای ادارات و محترمین شهر گرد آمده بودند از طرف اعضاء هیئت مدیره وسازمان جوانان از مدعوین پذیرائی بعمل آمد و در این مجلس نطق بسیار مشروحی آقای میررئیسی رئیس جمعیت درباره خدمات شاهنشاه آریامهر و ثمره انقلاب و روز تاجگذاری بیان نمود واین مجلس تا پاسی از شب ادامه داشت و از طرف سازمان جوانان از کلیه بیماران بیمارستان عیادت و باتوزیع‌شیرینی و میوه بین آنان موجبات خوشنودی بیماران رابه مناسبت جشن فرخنده تاجگذاری فراهم نمودند همچنین از طرف سازمان جوانان شیرو خورشید بین دانش آموزان لوازم‌التحریر توزیع گردید و روز چهارم آبان نیز تظاهرات بسیار باشکوهی ازطرف سازمان جوانان شیرو خورشید سرخ‌درخیابان های شهر انجام گردید که باکف زدن شدید مردم مواجه گردیدند و در تمام ایام فرخنده تاجگذاری روزو شب ساختمان جمعیت از گروه مردم شهر رودسرباصرف‌شیرینی ومیوه‌وچای پذیرائی‌بعمل‌آمد.

آگهی مزایده فروش اتومبیلهای دولتی

اداره دارائی شهرستان شاهی تعداد سه‌دستگاه انواع اتومبیل های دوج استیشن جیپ‌وانت و شورلت وانت که صورت مشخصات آن در اداره‌دارائی شهرستان شاهی موجود میباشد از تاریخ ۱۸ر۸ر٤٦ تامدت‌یکماه از طریق مزایده نقدی و کتبی بفروش میرساند اشخاصی که مایل بشرکت در مزایده باشند میتوانند از نزدیك وسائط نقلیه‌فوق‌الذکر را که در اداره کشاورزی شهرستان شاهی متوقف است ملاحظه نموده پیشنهادات خودرا تاساعت ۹ صبح روز یکشنبه ۱۸ر۹ر٤٦ بدفتر اداره دارائی شهرستان شاهی تسلیم نموده ورسیداخذ نمایند .

شرکت کنندگان درمزایده باید برای هردستگاه اتومبیل که بخواهند پیشنهاد نمایند مبلغ ٥۰۰۰ ریال وجه نقدبحساب‌شماره۱٥۰۰٦ سپرده بانك ملی شعبه شاهی پرداخت و فیش رسید آنرا به پیوست برك پیشنهادی خود نمایند پیشنهادات‌واصله درساعت ده صبح روز ۱۹ر۹ر٤٦ با حضور اعضاء کمیسیون باز و قرائت خواهد شد حضورپیشنهاد دهندگان در جلسه کمیسیون آزاد است‌و اداره دارائی در ردو یاقبول کلیه پیشنهادات‌مختارخواهد بود کلیه هزینه مربوطه‌بعهده خریداراست.

ذیحساب و رئیس دارائی شهرستان شاهی -شریعت زاده

آ-۳۹۱٤٦ ۱-۲

کشتی «آریس»

عملیات نجات‌کشتی در سپتامبر ۱۹٦۷

اخطار به صاحبان محمولاتی که در کشتی یونانی «آریس » بارگیری شده یا اخیرا بارگیری شده است .

نظر به اینکه :

۱- کشتی فوق و محمولات وبارآن بوسیله یدك کشهای موتوری « هودسن »و « می سی‌سی‌پی» متعلق‌به شرکت ل . اسمیت و شرکاء اینترناشیونال سلیپ دینست مقیم روتردام (که من بعد « شرکت نجات دهنده » نامیده میشود) تحت شرایط فرم استاندارد تویدز مربوط به موافقت نامه عملیات نجات کشتی (که‌من بعد موافقت نامه عملیات‌نجات‌نامیده‌میشود)به‌عبارت‌دیگر "No cure- no pay" «درصورت عدم نجات وجهی پرداخت نخواهد شد » در تاریخ ۱۹ سپتامبر ۱۹٦۷ نجات داده شده و به بحرین آورده شده‌است .

۲- بند ٤ موافقت نامه عملیات مقرر میدارد که اموال بازیافتی وثیقه وصول مطالبات موسسه نجات دهنده میباشد .

۳- شرکت نجات دهنده در مورد مطالبات خود علیه کشتی و هرگونه کرایه بمسئولیت مالکین کشتی مبلغ ۲٥۰۰۰ لیره استرلینك و نسبت به محمولات‌وهرگونه‌کرایه‌بمسئولیت صاحبان‌محمولات مبلغ ٦٥۰۰۰ لیره استرلینك مطالبه ضمانت نموده است .

٤- درمورد مطالبات شرکت نجات دهنده‌علیه کشتی و کرایه بمسئولیت مالکین کشتی تضمین داده شده‌است .

٥- در مورد مطالبات شرکت نجات دهنده در قبال محمولات و هرگونه کرایه بمسئولیت صاحبان محمولات تضمین داده نشده است .

لذا بدینوسیله اخطار میشود که هرگاه قبل از تاریخ ۳۰نوامبر ۱۹٦۷ تضمین رضایت بخشی بانظر کمیته لویدز درمورد مطالبات‌شرکت نجات دهنده در قبال محمولات و کرایه بمسئولیت‌صاحبان محمولات‌داده نشود شرکت نجات دهنده جهت‌جبران آن‌بنحوی که‌ممکن است ذیحق باشد به دادگاه بحرین مراجعه خواهد نمود .

هرگونه مکاتبه در خصوص اخطار فوق‌باید بیکی از نشانیهای زیر ارسال گردد .

Lloyds,
London E.C.3.
or
Messrs. Francis & Arnold,
Average Adjusters,
41 Trinity Square,
London E.C.3.
or
Messrs. Constant & Constant,
9, St. Helen's Place,
London E.C.3.

کنستانت اندکنستانت
وکلای شرکت نجات دهنده

«گلن سیبرك»
رئیس کمیسیون
انرژی اتمی
امریکا افشاکرد

عبور از پنج قاره عبور از پنج قاره عبور از پنج

امریکا میخواهد موجودات ذره بینی به زهره بفرستند !

* امریکائیها در این‌فکر هستند که قبل از کره‌ماه دوستاره مریخ وزهره را بکمك موشکهای‌اتمی «نروا» بصورت «مستعمره» خود در- آورند .

این موشکها حامل سفینه‌ئی خواهند بود که در مقابل همه عوامل فضائی مقاومت دارد.

* امریکائیها میگویند برای یافتن نشانه‌های یك‌تمدن معدوم شده یا موجود باید بکره مریخ رفت ولی وضع زهره اسرار آمیزتراست

حرارت کره‌زهره بین۳۱۵ تا ۷۰۰ درجه سانتیگراد است وروی آنرا ابری از یخ که چهل درجه زیر صفر حرارت آن میباشد پوشانیده است.

آمریکائیها میخواهند بوسیله سفاین مخصوص موجودات ذره‌بینی وارد این ابر منجمد سازند .وجود این موجودات ذره‌بینی باعث این میشود که تدریجا از قطر ابرهای‌منجمد کاسته شود و بعد بشرقادر بدیدن سطح ستاره خواهد شد .

پاری‌ماچ

تگرگ مهارشد!

دانشمندان شوروی موفق شدند تگرك راکه دشمن میوه وسردرختی است مهار کنند

بشر از آغاز خلقت با بعضی‌عوامل طبیعی درکشمکش بوده است ، کم ابی ، بارانهای سیل‌آور ، توفان و تگرك ...

از هنگامیکه بشر دست بکشت و کار زدتگرك دشمن بزرك حاصل کارش بود - مخصوصا میوه ها ـدد چین وهند دانه های تگرك بوزن ۲ کیلوگرم دیده شده است .

هواشناسان شوروی‌اکنون سرگرم مطالعه طرحی هستند و برای حفظ گیاهان و میوه‌ها از چنك‌تگرك‌ومهمتر ازاین طرح تغییر دلخواه آب وهوا.

همین دانشمندان برای پی بردن‌به طریقه ایجاد تگرك پنجسال مطالعه کردند و این خلاصه حاصل کار آنهاست :

در طبقات پائین جو توده‌های گرم ورطوبت‌هوا بوجود میایند ، بالا می- روند و بارتفاع ۴ـ۵ کیلومتر می- رسند و در همین حال توده‌های سرد هوا راباسرعت کمتری بطرف پائین میرانند .

سرانجام هوای گرم‌و مرطوب در رتفاع ۷ـ۶ کیلو متری سطح دریا متوقف میشود .

در آنجا بخار آب سرد میشود و بصورت ذره‌های آب درمیاید . دراین موقع که میزان رطوبت ابر - یعنی ذرات بسیار ریز آب بحدود ۴۰گرم در متر مکعب رسیده قطره های‌درشت تشکیل میشوند .

حالا چطور دانه های تگرك بوجود میایند ؟ آب معمولا در صفر درجه‌ودر ابر در ۱۵درجه زیر صفر یخ‌میبندد. اولین ذرات یخ تحت تاثیر جریان صعودی هوا سقوط نمیکنند ولی‌ظرف ۱۰ـ۶ دقیقه این ذرات بهم‌میچسبندو وزنشان بیش از حد مقاومت جریان هوا میشود . بدین سبب هرچه‌جریان صعودی هوا شدید ترباشد دانه های بزرگتری از یخ رانگاه میدارد وتگرك هائی‌که فرو میریزند درشت‌تر هستند.

تجربه نشان داده که‌اگر یدورنقره درابرها بپاشیم قطرات در حرارت‌بالا تری یخ می‌بندندواین امرباعث کوچك شدن حجم دانه‌های تگرك میشود . بدین ترتیب باپاشیدن ۱۰۰ گرم‌یدور نقره دریك کیلومتر مکعب ابر می- توانیم حجم دانه‌های تگرك رابه‌یك سانتیمتر مکعب تقلیل دهیم. اینکه درچه ابرهائی چه موقع باید از مواد شیمیائی استفاده نمود مسئله ایست که بکمك امواج رادار حل میشود.

سرویس علمی خبرگزاری‌فرانسه

وسیله تسخیر منظومه شمسی ساخته شد!

دانشمندان امریکائی با خرج یك میلیارد دلار موفق به آزمایش موشك اتمی شدند

تنها با موشك اتمی میتوان به کرات منظومه شمسی سفر کرد

اقمار و موشکهای آینده که‌به بشر امکان خواهد داد روی کره مریخ و زهره وزحل و سایر کرات پیاده شده و افلاك را بزیر سیطره خود بکشدداراى‌سوخت‌اتمی‌خواهند بود .

«گلن‌سیبرك» رئیس کمیسیون انرژی اتمی امریکاطی نطقی گفت: بشر خاکی میتواند بعد ازاینکه قدم به کرات دیگر حتی کراتی که کوچکترین اثر حیات در آن وجود ندارد گذاشت آنها را تغییر شکل دهد و این کرات را مانند کره زمین سبز و خرم و بانشاط سازد. سیبرك افزود که کلیه این‌اقدامات بشر در پرتو انرژی اتمی صورت خواهد گرفت .

سیبرك گفت که سفر بشر به اعماق آسمانها و مستقرشدن اودر کرات دیگر ، آنطور که عده‌ای تصور میکنند بیهوده و بیفایده نخواهد بود .

* موتور اتمی

دانشمند برجسته اتمی امریکا گفت که نخستین مرحله ازبرنامه جاه‌طلبانه بشر موتور اتمی برای حمل ونقل بین سیارات است . او گفت که این موتور وجود دارد و آزمایشهای مقدماتی که در این زمینه صورت گرفته نتایج رضایت بخش داده است .

موتور اتمی مذکور «نروا» نام دارد باقدرت اتمی کارکرده وقادر است در مدت کوتاهی فاصله‌زمین به‌کره مریخ راطی کند .

* در صحرای نوادا

گلن‌سیبرك افشا کرد که آزمایش های مربوط به‌این موتور اتمی در صحرای نوادا صورت گرفته‌است.

گلن سیبرك

صحرای نوادا از سال۱۹۵۱تاکنون بیشتر از ۳۰۰ آزمایش‌اتمی کوچك وبزرك بخود دیده است .

دراین صحرای وسیع که۳۴۰۰ کیلومتر وسعت دارد دانشمندان امریکا آزمایشهای اتمی متعددی انجام داده‌اند که نظیر آنرا درهیچ نقطه دنیا نمیتوان یافت .ولی‌مسئله طرح«نروا» را نباید با آزمایشهای اتمی مخلوط کرد و بهمین جهت ۱۲۰۰ مهندس و کارشناس‌امریکائی که روی این طرح کار میکنند در محوطه‌ای که «جاکاس‌فلات» نام دارد اجتماع کرده‌اند .

هدف اساسی این طرح تامین امنیت فضانوردانی است که با انرژی اتمی سفر خواهند کرد.

* آزمایش نهائی

هفته گذشته ازمایش نهائی موشك نروا صورت گرفت تا اثرات رادیو آکتیو آن بر روی اعضاء بدن مورد بررسی‌قرار گیرد.

شاید اینك این مسئله مطرح شود که مهندسین وکارشناسان در معرض رادیو آکتیو می‌باشند یانه ولی باید تذکر داد که این موشك بوسیله لکوموتیومخصوصی که هدایت میشد حمل گردیده و وارد سالن مونتاژ که از بتون‌مسلح ودارای درهای پولادین و زرهی بوزن ۷۵۰ تن می‌باشد گردیده‌و دانشمندان از پشت پنجره های مخصوصی که دومتر ضخامت‌داشته ولی نور از آن میگذرد موتور را آزمایش میکنند .

آزمایش موفقیت‌آمیز بوده و معلوم شد که نروا دارای رادیو آکتیو بمقدار غیرعادی نیست و بهمین جهت فضانوردر امنیت کامل خواهد بود .

* یك میلیارد دلار

سیبرك گفت : من اینك میتوانم اعلام کنم که حاصل دوازده‌سال تحقیق و صرف یك میلیارد دلاربه نتیجه رسیده و ماتوانسته‌ایم‌موشك دارای سوخت اتمی را که جانشین موشکهای دارای سوخت مایع یا جامد خواهد شد اختراع کنیم .

سیبرك گفت که موشکهای‌دارای سوخت اتمی دارای مزایای زیادی می‌باشد ، مثلا سرعت آنها بیشتر بوده‌وفضانوردوقت بیشتری راصرف تحقیق و مطالعه خواهد کرد .

البته برای سفربماه که فاصله آن زیاد نیست میتوان از همین سوخت‌های فعلی استفاده کرد ولی وقتی که پای سفر به کرات‌دورتر بمیان می‌آید استفاده از سوخت اتمی لازم بنظر میرسد . .

* تقویم تسخیر کرات

دانشمندان امریکا یك هم‌خود راصرف آزمایش عملی‌نروا کرده‌اند و منظور آنها اینست که بوسیله موشك نروا طرح اداره تحقیقات فضائی امریکا درباره تسخیر کرات رااجرا کنند.

بموجب طرح اداره تحقیقات فضائی امریکا تسخیر کرات باید درتاریخ های زیر صورت گیرد :

زهره سال ۱۹۷۰ ، مریخ۱۹۷۵ ژوپیتر ۱۹۸۱ ،ساتورن ۱۹۸۶ ، اورانوس ۱۹۸۷ ، نپتون ۱۹۹۶ ، پلوتون سال ۲۰۰۰

مطبوعات جهان

تازه های علم و دانش

پوست موز ضد تظاهرات

شاید غالبا در کوچه و خیابان‌به اشخاصی برخورد کرده باشید که پارا روی یك پوست موز گذاشته وباسر بزمین افتاده است .

یك موسسه امریکائی بااستفاده از پوست موزوسیله موثری برای متفرق کردن تظاهرات ساخته است .

موسسه مذکور معتقد است که ماده ساخته شده باندازه‌ئی لغزنده است که محکم‌ترین اشخاص را بزمین میزند.

پلیس امریکا این وسیله تازه‌را در جریان اغتشاشات نژادی که قسمت عمده‌ای از شهرلینکلن رازیرورو کرد مورداستفاده قرار داد .

کارشناسان پلیس میگویند کافی است که این‌ماده را روی کف خیابان بریزندوتظاهر کنندگان بمحض‌اینکه پاراروی آن گذاشتند غیر ممکن است که‌اززمین‌برخیزند.

آنتی بیوتیك و رشد گیاهان

یك دانشمند امریکائی که مدت یازده سال است در زمینه‌رشد گیاهان‌وآنتی‌بیوتیك‌ها مطالعه‌میکنداعلام‌کرد که به موفقیت‌های مهمی نایل گردیده است .

این دانشمند که سالهاست اثر انتی بیوتیك‌هائی‌مانند پنی‌سیلین و ترمایسین و اورومیسین را بروی گیاهان مطالعه میکند گفت که بالاخره موفق شده که مسئله تغذیه را در جهانی که هر روزبه‌جمعیت آن افزوده‌میشود حل کند .

این دانشمند میگوید گیاهانی که با انتی‌بیوتیك‌ها پرورش داده‌شوندرشدزیادتری خواهند داشت‌مثلا گندمی که‌باانتی بیوتیك‌ها پرورش دادشده دو برابر بزرگتر از گندمی است که با کودهای معمولی پرورش داده شده است . دانشمند مذکور نظیر این‌آزمایش‌رادرباره گیاهان دیگر بعمل آورده و بهمین نتیجه رسیده است .

مطبوعات جهان

آگهی شرکت سهامی شیلات شمال ایران

نرخ انواع ماهی‌شمال بشرح زیراست :

باطلاع اهالی محترم تهران میرساند که از تاریخ هجدهم آبان‌ماه جاری تا اطلاع ثانوی نرخ فروش انواع ماهی فلس‌دار درتهران و حومه که بوسیله عاملین مربوطه فروخته خواهد شد بشرح زیر میباشد .

۱ـ ماهی سفید هرکیلو ۸۰ ریال ۲ـ ماهی سوف هرکیلو ۶۰ریال ۳ـ ماش ماهی هرکیلو ۴۰ ریال ۴ـ سس ماهی هرکیلو ۲۷ریال ۵ـ سیم درشت‌هرکیلو ۳۳ریال ۶ـ کپور هرکیلو۱۷ریال کفال هرکیلو ۱۷ریال ، ماهی کولی هرکیلو ۱۳ ریال ،هرفیك هرکیلو ۷ ریال ، اسبله هرکیلو ۲۰ ریال ، کولمه ، سیم‌پرك، اردك ماهی هرکیلو ۷ ریال .

متخلفین طبق قانون کیفر گرانفروشان از طرف شهرداری تهران مورد تعقیب قرار خواهند گرفت .

شرکت سهامی شیلات ایران

۱ـ۳ آ ـ ۳۸۸۷۰

معافیت بازرگانان فاقد کارت بازرگانی و پیشه وران تمام صنوف از سه در هزار مالیاتها

اتحادیه بازرگانان وپیشه وران‌تهرا نضمن اظهار تشکر از مقام‌وزارت محترم‌دارائی‌که بعرایض‌منطقی این سازمان توجه فرموده لزوما باطلاع عموم مودیان میرساند .کلیه مودیان . بازرگانان بدون کارت وپیشه وران تمام صنوف بموجب بخشنامه شماره ۲۰۴۵۲ ـ ۱ر۷ر۴۶ مقام وزارت دارائی از پرداخت سه‌درهزار اطاق بازرگانی معاف وسه‌درهزار ازبازرگانان کارت‌دار گرفته خواهد شد .

آ ـ ۲۵۰۶۷ اتحادیه بازرگانان وپیشه‌وران‌تهران

انحصاری ارفرانس ...

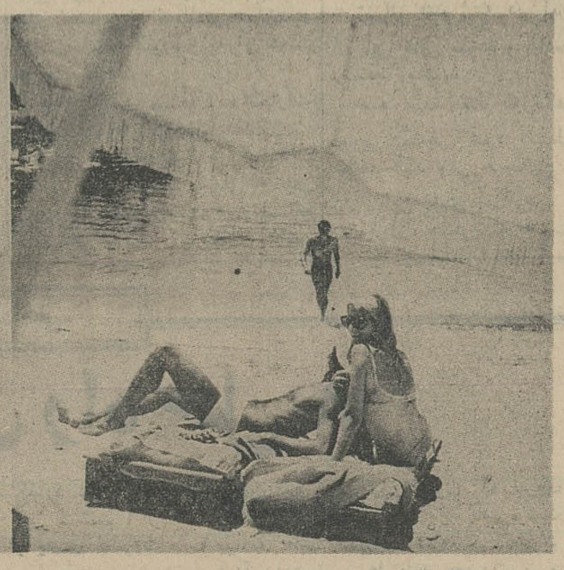

تهران ـ نیس

مستقیم و بدون توقف

صبح هر یک شنبه

تهران حرکت ساعت ۱۰ر۲
نیس ورود ساعت ۱۰ر۵

و ارتباط مستقیم و راحت از نیس‌به مقاصد زیر:

نیویورك — فرانکفورت
لندن — ژنو
مادرید — بروکسل

ارفرانس
بزرگترین شبکه هواپیمائی جهان
درخدمت شما

شرکت ساختمانی اکسون

میلادپربرکت‌همایونی‌وجشن‌تاریخی‌تاجگذاری
شاهنشاه‌آریامهروعلیاحضرت‌شهبانوی‌محبوب‌رابه
پیشگاه‌اعلیحضرتین‌وملت‌عزیزایران‌صمیمانه‌تبریک
عرض‌نموده‌دوام‌شاهنشاهی‌وفروشکوه‌خاندان
بزرگ‌سلطنت‌راازخداوندمنان‌آرزومینماید

سرمقاله

زن درخدمت زن !

خبرنگار رادیو لندن مصاحبه‌ای با والاحضرت شاهدخت اشرف‌پهلوی بعمل آورده و بعنوان ریاست عالیه سازمان زنان ایران از ایشان‌پیرامون فعالیتها و موفقیت‌های زن ایرانی سئوالاتی کرده‌که یکی از آن‌سئوالات مربوط بشرکت دختران است در سپاه دانش. سئوال خبرنگار وجواب والاحضرت رادرشماره دیروز ماخواندید و بحث امروز مانیزبه همین مسئله «زنان در سپاه دانش» اختصاص دارد که‌مترصد بودیم فرصتی پیش آید و پیرامون آن با خوانندگان عزیز گفتگو کنیم.

خوانندگان عزیز ما مسبوقند که این نظر در مراسم افتتاح دوره اخیر قانونگزاری از طرف شاهنشاه عنوان شدو از قرار اطلاع‌لایحه‌آن در دست تکمیل است که تقدیم مجلس شود.

فلسفه شرکت دادن دختران دیپلمه و دیپلمه ببالا در فعالیت‌های سپاه دانش بریك اصل و یك ضرورت اجتماعی مبتنی است.

اصل، مشارکت عنصر زن در کوششهای اجتماعی است.مقصوداز اعلام‌تساوی حقوق زن بامرد که در جنب تحولات اجتماعی یا بعبارت دیگر انقلاب شاه و مردم صورت عمل بخود گرفت تنها گشودن‌راهی برای مداخله زنان در انتخابات یا ایجاد امکان جهت احراز مقام وکالت‌یا سایر مقامات و مناصب اداری نیست، بلکه این امر صرفا یکی از مظاهر برابری حقوق مرد وزن در اجتماع نوین ایران محسوب میشودو اصل همانطور که گفتیم مداخله موثر زن ایرانی،خاصه قشرتحصیلکرده زنان در کوشش دستجمعی اهل مملکت برای اعتلاو پیشرفت کشوروچاره کردن مشکلات وارتقاء سطح زندگی عمومی است.

بدین قیاس نه تنها در مشاغل و مقامات اداری ، بلکه در خدمات بهداشتی، فرهنگی ، خیریه و امثال آن میتوان از وجودزن ایرانی استفاده کرد و اتفاقا در اینگونه خدمات و فعالیتهاست که وجود زن بواسطه ظرافت و عواطف خاص روحی بیشتر میتواند منشاء اثر واقع شود.

اما ضرورتی که استفاده از دختران تحصیلکرده رادر سپاه دانش ایجاب میکند، احتیاج اساسی است بوجود معلم زن برای باسواد کردن خواهران و دختران ما در رو ستاها و نقاطی که فاقد مدرسه میباشد.

سپاه دانش ، حاصل چندین سال مطالعه و تجربه و آزمودن شیوه‌های گوناگون مبارزه بابیسوادی است و اینرا میدانیم‌که نتایج اقدامات سپاهیان دانش نه تنها در چهار دیواری کشور ما بلکه در اقطار جهان درخشیده و باتایید و حسن قبول مواجه گشته است.

در هزاران روستای کشور که پیش ازین‌هرگزمدرسه و معلم مفهومی نداشت و همواره تصور میشد که تا فراهم آمدن موجبات تاسیس‌مدرسه واعزام معلم ، مبارزه باجهل در این روستاها عملی نخواهد بود امروز مشعل‌دانش‌بهمت سپاهیان دانش شعله‌میکشدودلهای پاك‌فرزندان‌روستارا بفروغ خود روشنی می‌بخشد . اما یك مشکل هنوز باقی‌است‌که براساس سنت‌های محلی واعتقادات مذهبی مردم ، مخصوصا در روستاها، تماس سپاهیان دانش که‌تاامروز منحصرا از پسران تشکیل میشده عملاممتنع میباشد و بدینسان دختران روستا، در حالیکه برادران آنها بوسیله سپاهیان دانش از ظلمت جهل و بیسوادی رهانیده میشوند، ناگزیر همچنان فاقد معلم و مدرسه‌اند . در حالیکه این‌موافق‌باعدالت‌ومنطبق باروح انقلاب اجتماعی ما نیست.

در قبال این ضرورت ، بنظر میرسد که برای تعمیم هدفهای‌پیکار بابیسوادی در روستاها - بنحویکه دختران روستایی نیز بتوانندازموهبت دانش برخوردار شوند - تنها راه معقول و عملی تشکیل سپاه دانش زنان و دختران است.

چنانکه گفتیم لایحه مربوط باین امر در دست تهیه است و تاآنجا که‌ما اطلاع داریم تمام جوانب امر پیش‌بینی شده است تا چنین فکر مقدسی بطرز کاملامنطقی صورت تحقق پیداکند. بدیهی است که اولا شرکت در این خدمت الزامی نیست، بلکه افراد این سپاه داوطلبانه انتخاب میشوند. ثانیا زنان و دخترانی که داوطلب این خدمت میشوند پس از آنکه کلاس مخصوص تعلیماتی را گذراندند تحت نظارت سرپرستان زن که از بانوان مجرب فرهنگی انتخاب خواهند شددرمحوطه زندگی یعنی در روستاهای واقع در حوزه سکونت خودشان برای تدریس دختران گمارده شوند.

سودجوئی اسرائیل از پیروزی نظامی خود

روزنامه لاناسیون چاپ‌پاریس در شماره اخیر خود روش اسرائیل را در قبال اعراب مورد تفسیر قرار داده‌ونوشته است چنین مینماید که‌دولت اسرائیل برآنست تاازموقعیت کنونی خود استفاده کرده‌هر چه میسر باشد سود بیشتر حاصل کند و ابدا آمادگی نشان نمیدهد تا در یافتن‌راه حل مسالمت‌آمیز برای‌خاورمیانه با سازمان ملل متحد همراهی نماید .

در حالیکه دول عربی با ابراز آمادگی در قبول قطعنامه آمریکای لاتین بقدر کافی روش خود را تغییرداده این قطعنامه که‌درجلسات‌مجمع عمومی در ماه ژوئیه مطرح شد در آن موقع دول عربی آن را رد کردند اما امروز اسرائیل آنرا رد میکند .

رقابت سوداگران اسلحه

از: لوموند

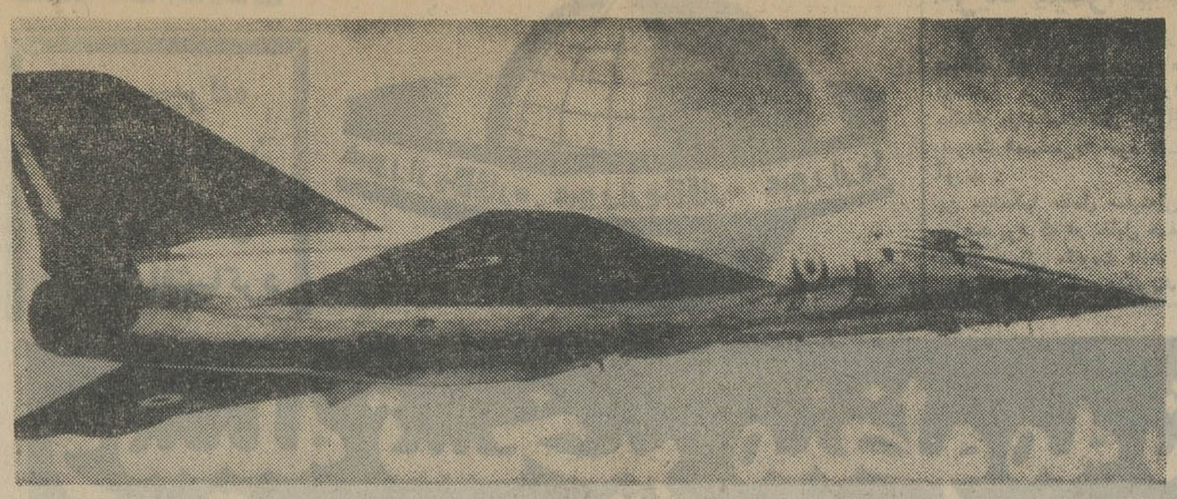

روز ۲۳ اکتبر ژنرال « خوزه- کاگلیاردی » وزیر نیروی هوائی «پرو » خرید پانزده فروند «میراژ» را از دولت فرانسه رسما تاییدنمود. بعد از کشور کوبا که فعلا سی‌و پنج فروند «میك ۲۱»و دوازده‌فروند «میك ۱۹» ساخت شوروی دراختیار دارد ، «پرو » دومین کشورامریکای لاتین است که صاحب هواپیماهای باسرعت مافوق صوت شده است. و این بدانمعنی است که‌در زمینه سلاحهای مدرن کشور های‌نیمکره غربی در یك مسابقه تسلیحاتی درگیر شده‌اند .

ظاهرا جای تاسف است که کشور های در راه توسعه بخود اجازه‌می دهند با آن منابع ضعیف مالی‌خود اقدام به خرید سلاحهائی میکنند که عملا بهیچوجه بدردشان نمی- خورد . روز هفتم اکتبرسو کمیسیون خارجه سنای امریکا درگزارشی که به کمیسیون خارجه سنای آن کشور تسلیم‌نمود ، اقدام سنا رادر مورد تعلیق کمك های مالی‌اتازونی به امریکای لاتین که نیروی مسلح آن‌کشور ها با «یکدنگی‌ولجبازی» دست به خرید هواپیما های‌باسرعت مافوق صوت و ناو های جنگی و زره پوشهای سنگین زده‌اند ، تمجید و تحسین نمود . چند روز بعد یعنی در نوزدهم اکتبر «سل- لنیووتیز » نماینده اتازونی در « سازمان کشور های امریکائی » سیاست امریکای لاتین راکه هزینه های نظامی بیفایده و غیر ضروری رابر هزینه های ضروری‌ونیازمندی های اجتماعی و اقتصادی‌رجحان‌داده است ، انتقاد نموده و به آن دولت ها هشدار داد .

لیکن کلید مسئله ، اظهارات تازه«مك‌نامارا»وزیردفاع‌امریکااست.

طبق اظهارات او ، « اگرایالات متحده تهیه کننده اصلی » باقی بمانند ، ممکن است از مسابقه تسلیحاتی در امریکای لاتین جلوگیری‌نمود .» گره مسئله در همین جاست . از ابتدای جنك جهانی دوم تا امروز ، امریکائی‌ها تمام کالا های زائدی که درجا های دیگر نمیتوانستند مصرف کنند ، به امریکای لاتین‌داده‌اند . البته این یك معامله سودمند و پر منفعتی بود . زیرا با اینکار از یکطرف یك بازار بسیار مهم را بدست آورده‌اند و از طرف دیگر نیروی مسلح امریکای لاتین را همیشه دردست دارند بهمین دلیل است که امروزه « کمك نظامی » امریکا به امریکای لاتین بطور متوسط معادل شش در صدمجموع کمك های نظامی این کشور به سایر کشور ها است .

ضمنا نباید فراموش کرد که قسمت اعظم سلاحهای سبك ، اتومبیلهای ارتشی ، توپخانه‌ساخت امریکا است . دو سوم هواپیماهای امریکای لاتین را هواپیما های‌حمل و نقل ساخت امریکا تشکیل می دهد ، و بالاخره از نودناو جنگی که امریکای‌لاتین از سال ۱۹۴۵ تا ۱۹۶۶ خریداری نموده شصت ودو فروند آن ساخت امریکا است . ضمنا این نکته را اضافه باید کرد که ۱۶۰۰۰ تن از افراد امریکای لاتین به «پاناما » رفته‌اند تا با سلاح ها و تجهیزات نظامی امریکا آشنا شوند و طرز استعمال آنها رافرا گیرند . بالغ بر هفتهزار خلبان به ایالات مختلف امریکا مزیمت نموده و بدسته های‌متعدد تقسیم شده و هر دسته در یکی‌از ایالات امریکا به آموختن نوع مخصوصی از هواپیما که در آن ایالت وجود دارد مشغولند این ارقام حاکی از اهمیت همکاری نظامی کشور های متحده وامریکای لاتین است

مسلم است که با این کیفیت اتازونی بهیچوجه حاضر نیست بازاری چنین با اهمیت را ازدست بدهد ، ازاینجا معلوم میشود که واشنگتن روزهیجدهم اکتبر پس‌از آنکه روش دولت « پرو »رامحکوم کرد آمادگی خود را برای‌آنکه هواپیما های شکاری باسرعت‌مافوق صوت از نوع « ف-۵ » به شش کشور امریکای لاتین یعنی برزیل، آرژانتین ، شیلی ، کلمبیا ، پرو و ونزوئلا بفروشد ، اعلام کرد امریکا به بعضی از کشور های امریکای‌لاتین تعهد کرده‌است که‌از سال ۱۹۷۰ هواپیما های « ف-۵ » به‌آنها بفروشد و بعلت شروع‌جنك ویتنام نتوانسته است حتی یك هواپیما به‌آن کشور ها بدهد ولی در عین حال هر نوع‌خریدوسفارشی که از طرف این کشور هابه‌یکی از کشور های اروپائی داده شود مواجه با اشکالتراشی امریکائیان میشود و امریکا بهر قیمتی که باشد جلوی این قبیل معاملات را با امریکای لاتین میگیرد .

* استقلال سیاسی

این بار موضوع وخیمتر از آنست که بنظر میاید . امریکائیان باوجود تمام تهدیدات قطع کمك‌های اقتصادی و فشار هائی که به«پرو» وارد آورده‌اند نتوانسته‌اند مانعی در سر راه این کشور برای خرید «میراژ» از کشور فرانسه بوجود آورند و جلوی این معامله را بگیرند . برزیل پیشنهاد کرده است که یك کارخانه « مونتاژ» میراژ برای خود خریداری کند همچنین آرژانتین میخواهد تعدادی زره‌پوش و تانك از نوع «ا-ام . ایکس - ۳۰ » خریداری نماید و این خودضربه‌ایست که‌از جانب امریکای لاتین به امریکا فرود می آید . این عمل نتایج‌سیاسی بسیار مهمی دارد . اگر کشور های امریکای لاتین‌از این ببعد تانك و هواپیما و زیر دریائی از اروپا خریداری کنند ، طبیعتا افسران و تکنیسین های‌آنها بتدریج امریکا را رها کرده‌وبرای فرا گرفتن ایده فنی آن به‌اروپا خواهند رفت و نه فقط با تکنیك اروپا آشنا خواهند شد بلکه‌خواه ناخواه افکار اروپائی در مغز آنان رسوخ خواهد کرد واین نکته را یکی از سفرای امریکای جنوبی بدین طریق تفسیر میکرد .

«فرض کنید که یك کشور کمونیستی مثل بلغارستان‌بجای‌این که‌اسلحه از شوروی بخرد ، از فرانسه یاازچك اسلواکی‌خریداری کند . آیااین امر دلیل‌براستقلال سیاسی بلغارستان نخواهد بود ؟

مسئله‌ای که برای امریکای‌لاتین مطرح است همین است نتایج سیاسی حاصله‌از معاملات‌امریکای لاتین ، کشور های اروپائی برای امریکا بسیار وخیم‌است‌زیرا کشور های‌امریکای لاتین بتدریج‌ازامریکا دورخواهند شد .

آیاروزی کوبا از طرف کشورهای امریکای لاتین مورد حمله قرار خواهد گرفت ؟

چنین حمله‌ای هر روز از جانب پاره‌ای از دولت های امریکای‌لاتین امکان پذیر است و بااینکه‌مشکل است تصور کرد که چگونه‌هواپیما هائی که از پرو یا آرژانتین‌پرواز میکنندقادرند به هاوانا حمله کنند، معهذاهمواره این خطروجود دارد، تردیدی نیست که بعضی از دولت های غیر نظامی که تحت فشاردائمی نظامیان قرار گرفته‌اند ، از ترس اینکه مبادا سرنگون شوند ، خود دست‌بهر کاری بزنند و مورد« پرو» نیز یکی از همین موارد است.

* بودجه دفاعی

مربیدی لاتین‌رویهمرفته هفتصد هواپیمای نظامی و ۱۵۰۰ هواپیمای حمل ونقل دراختیار دارد که از تعداد هواپیما های کره جنوبی کمتر است . تعداد سربازانش تقریبا به نهصد هزار تن و تعداد زره پوش هایش به یکهزار دستگاه میرسد طبق مندرجات‌روزنامه یوکوسلاوی «بوربا»امریکای لاتین برای نیرو های مسلح خود تقریبا ۲٫۹ درصد تولیدات ناخالص خود « بدون‌در نظر گرفتن کلیه هزینه ها» را به مصرف میرساند که این‌رقم شصت مرتبه کمتر از امریکا است .

بودجه نظامی بعضی از کشورهای امریکای لاتین قابل ملاحظه‌است. در هائیتی۲۵در صد کل بودجه کشور بمصرف نیرو های مسلح‌می رسد و جمهوری دومینکن این رقم به۱۸٫۹ودر پاراگوئه به ۱۸٫٤ می رسد کشور برزیل ۱۶٫۲ در صد کل بودجه خودرا اختصاص‌بهزینه نیروهای مسلح داده و آرژانتین ۱۵٫۳ درصد ولی کوبا ۱۰٫۸ در صد از کل بودجه خودرا به‌مصرف نیروهای مسلح میرساند . ضمنادو کشور پاناما و کوستاریکا نیروی مسلح ندارند و منحصرا از نیروی پلیس برای امنیت داخلی استفاده میکنند.

امروزه کشورهای امریکای لاتین بابدبختی بزرگی که همانا سقوط قیمت مواد اولیه است ، دست به گریبانندو کمرشان‌زیر باربهره‌ای که بشرکت های امریکائی می - پردازند ،خردشده‌است،امریکائیان فرصت را مغتنم شمرده ومیکوشند که نیروهای مسلح این کشورهارا در جنك های ضد پارتیزانی درگیر کنند. در چنین موقعیت،مسلم‌است که‌برای کشور های در حال توسعه تهیه«میراژ» مستلزم‌سرمایه گذاری های عظیم است که وقتی انسان فکر میکند که جنك‌ویت‌نام ازلحاظ پولی ،انسانی ، و مخصوصا ازحیث مواد مصرفی برای‌آمریکا چقدر سنگین و گران تمام میشود ، حق داردباحیرت بپرسد که علت این- گونه مداخلات در امور کشورهای آمریکای لاتین چیست ؟

مورد کوبا یکی ازهمین‌مواردداست! که‌این کشور کوچك با شهامت مدتهاست که‌در برابر امریکا مقاومت میکند . چنانچه این‌کشور از نیروی نظامی مجهز و باایمان برخوردار نبود مدتهابود که‌بعضی از نظامیان امریکای لاتین ، که داخل عملیات و دسته بندی های جسورانه‌ای شده‌اند تااز دست‌فیدل کاسترو خودرا خلاص کنند، به آرزوی خودرسیده بودند .

جنگهای پارتیزانی افریقا ارزش بین‌المللی پیدا میکند

راه هندوستان و خاوردوردوباره از طریق «دماغه نیك‌امید» میگذرد. بسته شدن طولانی کانال سوئز علت اصلی و فوری آنست.پیشرفت صنعت غوث‌پیکر نفت نیز علت همیشگی است .

ژنرال «تبورات» در این مورد ارزیابی هائی نموده و بپاره‌ای‌نتایج رسیده است .

همه میدانستند روزیکه‌افریقای جنوبی منفجر شود دنیابلرزه در خواهد آمد ولی هیچکس تصور آنرا باین زودی نمیکرد .

در مقابل ، جنگی که به مستعمرات پرتقال آسیب رسانید ، بوقوع می- پیوست پرتقال در برابر کشورهای بزرك صنعتی قطعه بسیارکم‌اهمیتی است . در اینجا باید عقیده «چه‌گوارا» رادرآخرین بیانیه‌اش‌در باره لزوم گشایش جبهه‌های تازه یادآور شویم ، او تشکیل جبهه تازه و مناطق جدید جنگی را امکان پذیر میدانست تجدید عبور ومرور کشتی‌ها از «دماغه‌نیك‌امید» ارزش سوق‌الجیشی و استراتژیکی به جنگهای پارتیزانی د رمستعمرات پرتقال داده است .

برای درك این مطلب کافی است نظری به نقشه بیفکنیم .

«موزامبیك» ، «آنگولا» ، گینه پرتقال ، وضع خاصی دارند که بمنزله کلید قاره محسوب می - شوند .

در موزامبیك جبهه «آزادی‌بخش بوسیله دکتر «ادواردوموندلان» و «مارسلیودوز سانتوس» رهبری می شود. این جبهه‌درحدود هشت‌هزار نفر افراد مسلح و تعلیم یافته در اختیار خواهد داشت و منکر نباید شد که یك پنجم کشور را تحت کنترل دارد . دو ایالت شمالی در دست شورشیان است‌ودولت‌پرتقال عملا هیچگونه کنترلی در بالای محدوده‌ای که «زامبیر» راتشکیل میدهد ، ندارد . پرتقالی‌ها شهرها و قسمت اعظم جنوب را در دست دارند . معهذا این امر مطلقابدان معنی نیست که آن ناحیه در زیر پای آنها مستحکم است . مقر نهضت و مرکز این انقلاب در دارالسلام است . «تانزانیا»نسبت‌به «فرلیمو» نقش تونس را در مقابل جبهه آزادی‌بخش ملی بازی‌میکند. آنگاه الجزیره ، تونس ، گینه و مصر بعنوان نگاهبانان اصلی در این میانه ظاهر میشوند کمك‌تونس بوسیله کمیته‌ایکه «سازمان وحدت افریقا» بوجود آورده است ،بدست این کشور نمی‌رسد بلکه این کمك مستقیما انجام میگیرد .

از یکصدو بیست هزار افرادی که «لیسبون» بخدمت سربازی در آورده و به مستعمرات خودفرستاده است شصت و پنجهزار نفرشان‌در جبهه یعنی در موزامبیك هستند . ونوعی تعادل قوا بین پرتقالی ها، افریقای جنوبی بوجود آورده است

در «آنگولا» نهضت توده‌ای آزادی‌بخش،بوسیله «آگوستینونتو» که او را بچشم یك شاعر پرتقالی زبان می‌نگرند ، رهبری میشود . نهضت او که نهضت توده‌ای‌آزادی بخش آنگولا است از جانب کنگو برازویل حمایت موثری میشود و مقر اصلی او در برازویل است .

پرتقالی‌ها درگینه پرتقال فقط شهرها را حفظ میکنند . نهضت ناسیونالیستی ، حزب افریقائی‌برای استقلال گینه و «دماغه سبز» ، بوسیله مرد روشنفکر با ارزشی‌بنام «آمیلکار کابرال» رهبری میشود.

یك سازمان فدرال ، سه‌سازمان ناسیونالیستی مستعمرات پرتقالی‌ها فقط رابهم می‌پیوندد این زنجیری‌است که آنها را به‌ستاد جهانی که مقر آن در «هاوانا» است، مرتبط می سازد . درسازمان سه‌قاره‌ای ، انقلابیون مستعمرات پرتقالی‌ها با طرفداران «کاستریست» کاستروی امریکای لاتین ، جناح اصلی را در مبارزه مسلحانه تشکیل میدهند

همکارمن تلفن نظامیان هندی راکنترل میکرد

من جاسوس دسیا بودم

نوشته جان داسیت

-۷-

درکاربیتو من شکستی وجود نداشت . هیچکس سعی نمی‌کرد مواظب ماباشد . درخوداحساس خستگی مفرط میکردم .

پیت‌بالاخره گفت : -مثل‌اینکه رد مارا گیرآورده‌اند .

او میله‌فلزی نوك‌تیزی از جیبش درآورد و گفت :

- این چیز را همیشه زیر ریشه درخت پنهان میکردند . ازبالا هم سنگی روی آن میگذاشتند .امروز انتهای میله از زیر خاك پیدا بودو سنك هم رویش نبود . من دیگر فکری نکردم‌وبسرعت آنرابرداشتم ودویدم . شاید آن جوان درپایگاه گیر افتاده ومخفیگاه‌مالورفته‌است.

پترسن میله را که از دوقسمت توخالی تشکیل شده بود باز کردو فیلم را از داخل جوف‌میله‌درآورد.

بعد در حالیکه حالت طبیعی‌اش راباز مییافت گفت : -جان ، اینجا مثل اینکه همه‌چیز روبراه است. فقط این دوچرخه سوار لعنتی‌باقی میماند . اگر زنده‌ماند و شماره ماشین را بخاطرسپرد کارمان زار است .

چند روز در انتظار ناراحت کننده سپری شد ولی اتفاقی نیافتاد . دوهفته بعد پترسن بمن اطلاع داد که آنروز مامور او عجله داشت و همهٔ کارها را آنطور که لازم بود انجام نداد .

درهندوستان‌نسبت بآمریکائیهااعتماد خیلی زیادی دارند و به آنها آزادی عمل‌کاملی میدهند . بهمین جهت‌وقتی که باربارا پترسن همسر پیت روزی با عجله به آپارتمان من و مری آمد و باترس و وحشت گفت : - جان ، سرتلفن ما بلائی آمده ، فکر میکنم دارند حرفهای مارا گوش میدهند . شمارابخدا بیائید ببینید وبازرسیش کنید خیلی تعجب کردم .

در گوشی‌تلفن پترسن‌صدای مکالمه بگوش میرسید . مکالمه بزبان‌هندی صورت میگرفت . بعد مکالمه بزبان انگلیسی درباره صدور بنزین هواپیما و تجهیز واحد های نیروی هوائی ودرباره مانور های تمرینی خلبانان شروع شد .

بعد معلوم شد که پیتر مکالمات نظامیان هندی را با کمك یکی از کارکنان مرکز تلفن استماع میکرد .من خاطر باربارا را آسوده کردم .

موقعیکه پترسن به دهلی برگشت قضیه را برایش تعریف کردم .

پتر باختصار گفت : - اگر دفعه دیگر همین‌وضع تکرارشد ضبط صوت مرا بکار بیاندازد .

من در امور جاسوسی فقط‌برای پترسن دستیار خوبی نبودم. همسرم مری‌سر قرار های خودش باعمال‌خود اغلب باتفاق من حاضر میشد . بدین ترتیب من اطلاع پیدا کردم که سیا بین افسران ستاد ارتش هندوستان اشخاص نزدیکی دارد . ضمنا باید بگویم که سیا برای برقراری تماس و ارتباط‌وجمع‌آوری‌اطلاعات وگزارشات از مخفی‌گاه ها اغلب از زن های کارمند سیا وهمسران کارمندان سیا استفاده میکند . موقعیکه مری حامله بود بیشتر از سابق به‌این نوع کارها میپرداخت . ماهرشب ازخانه بیرون میرفتیم تا در خیابان‌ها و رستوران ها«باافراد خودمان»ملاقات کنیم . سردمداران سیا معتقد بودند که وضع و موقعیت مری هرنوع سوء ظن‌سرویس ضداطلاعات هند رانسبت به‌ما برطرف میکرد . ناتمام

مسائل داخلی

علمی کردن راه حل ها

همراه با اجرای طرحهای صنعتی و کشاورزی در مملکت مسائل بسیاری بوجود میاید که اگر برای حل انها زمینه سازی قبلی نشود بتدریج این مسائل بصورت مشکلات لاینحلی‌درخواهد آمد . و باضافه اگر بین اجرای برنامه های کلی که در درون خود صد ها برنامه فرعی دارد هماهنگی منطقی‌بوجود نیاید پس از چند سال عدم تعادل‌نامطلوبی در سیر پیشرفت های عمومی کشورایجاد خواهد شد .

اگر ما تصور کنیم که اجرای هر طرحی خود بخودیك‌شکل مستقل‌ومجزائی از تحول و پیشرفت است اشتباه فاحشی کرده‌ایم . زیرا اجرای هر طرحی بدون تردید مقداری از مشکلات را حل میکند و خودبخود عوامل و مواد مسائل و مشکلات تازه‌ای را موجب میشود . و مهمتر از همه اینکه باید این حقیقت مهم را در نظر داشته باشیم که هرقدمی که در راه اجرای برنامه‌ای برداشته شود در برنامه های دیگر و در رشته های دیگر تاثیر خواهد کرد و شاید ظاهرا این‌تاثیر بچشم‌نخوردوشایدظاهرا این تاثیر بخاطر آنی نبودن متضمن مشکل و مسئله‌ای چشمگیر نشود ولی بدون تردید این تاثیر در آینده بوجود خواهد آمد .

بعنوان مثال سرمایه گذاری‌صنعتی در اطراف شهر های بزرك و جذب نیرو های انسانی بسوی این واحد های‌تولیدی خواه فی‌نفسه متضمن رونق اقتصادی می شود و هیچ دستگاه اقتصادی مسئول در موقع اجرای این طرحها طبعا به تاثیری که این اقدامات در زندگی شهری و مسائل مسکن و بهداشت و فرهنك و عبورو مرور برجای میگذارد توجه نمی کند ولی این تاثیر غیر مستقیم اگر پیش بینی نشود پس از چندی بصورت حاد بروز خواهد کرد .

این تاثیر همانطور که ذکر کردیم رشته های اساسی زندگی مردم را دربر خواهد گرفت . و بعبارت دیگر هرطرح اقتصادی وقتی بمرحله اجرا درآید در آموزش و پرورش و اسکان وبهداشت‌و کشاورزی و خواربار تاثیر میگذارد و بهمین ترتیب هر طرح آموزشی دررشته های دیگر و هر طرح کشاورزی و هر طرح بهداشتی هم بهمین ترتیب بنوبه خود در زمینه های دیگر زندگی مردم مسائلی بوجود میاورد و به نسبت‌موضوع طرح‌و میزان و مقدار اهمیت آن چه در حال و یا در آینده مولد مسائل تازه دیگری خواهد شد . باین جهت است که مسئله هماهنگی در طرحها برای روبرو شدن با دشواریها مهم‌ترین عامل ایجاد تعادل و پیش بینی و محاسبه مسائلی‌است که در آینده دورو نزدیك بروز خواهد کرد .

و بازبر سبیل مثال میتوان مسئله رونق اقتصادی و اجرای اصلاحات ارضی را باوضع آموزش و پرورش فرزندان زارعین مورد بررسی قرار داد .

در وضع موجود سالی چندین هزار دیپلمه از مدارس متوسطه خارج می شوند که مقدار کمی ازاین عده در دانشگاه ها پذیرفته میشوند و می بینیم که سال بسال بر تعداد داوطلبان‌تحصیل در مدارس ابتدائی افزوده میشود . افزایش این عده در سیر پیشرفت اقتصادی امری طبیعی است ولی سر - نوشت این عده روز افزون که نیروی انسانی عظیم جامعه است باید باسرنوشت برنامه های اقتصادی هماهنك بعبارت دیگر این نیرو ها باید بصورت نیرو های تولید کننده درآیند در حالی که اگر هرسال عده‌ای بر خیل بیکاران افزوده شود نه تنها این عده کثیرنیروی غیر مولد خواهند شد بلکه خود نیز بصورت مصرف کننده بزرك منابع مالی کشور درخواهند آمد . ودراین راه‌باید باین نکته‌مهم‌نیزتوجه کنیم که‌تحصیلات عالیه نیز باید جوانها رابصورت کار - شناس درآورد و ارزش واقعی آنها رابا معیارهائی که در برنامه ریزی‌اقتصادی مورد نظر است هماهنك کند نه اینکه آنها را بصورت صاحبان دانشنامه‌ای درآورد که باوجود آنها برای اجرای طرحهای فنی و اقتصادی و صنعتی و کشاورزی بوجود کارشناسان خارجی‌هم نیازمند باشیم .

و مثال دیگر در مسئله صنعتی کردن کشور باید به مهمترین مسئله‌ای که در کشور های رو بتوسعه مطرح است توجه کنیم و آن اقتصادی بودن این‌طرح هاو تعادل آنها با طرحهای کشاورزی است و همچنین رابطه این طرحها با بازرگانی کشور و نیازمندی بازار مصرف داخلی میباشد .

باتوجه باین مسائل میتوان نتیجه گرفت که راه‌حل ها باید با معیار های علمی که در دنیای امروز متداول است هماهنگی داشته باشد و دراجرای آنها کلیه مسائلی که در حال و آینده در تاثیر مستقیم و غیر مستقیم آنها قرار میگیرند پیش‌بینی شود .

مفید

انتقاد

از: شیوا

صفت مشخصه!

یکی از لیسانسیه های اقتصاد که از دانشگاه ملی فارغ‌التحصیل شده ونزدیك بسه سال است که در اداره حسابداری یکی از سازمانهای دولتی کار میکند میگفت که آنقدر در این سازمان اسناد خرج بیهوده ردکردم چانم بلب آمدو آنقدر شاهد استخدام بی‌مدرك‌ها و یاکم‌مدرك ها با حقوق سه چهار هزار تومان بودم ذله شدم وازاین قبیل است استخدام یك قوم و خویش بدون مدرك آقای معاون بعنوان بازرس اتومبیل بادوهزارتومان حقوق درحالی که مجموع اتومبیل‌های این سازمان ازده‌پانزده دستگاه تجاوز نمیکند. چرا که آخر حقوق بنده از هشتصد تومان تجاوز نمیکند. الغرض بااین روحیه در صدد برآمدم که کار دیگری دست و پا کنم شاید بتوانم با حقوق بیشتری کمتر پیش اهل و عیال احساس شرمندگی کنم.

و بدنبال این فکردست بدامان یکی ازآشنایان زدم و اوتوصیه مرابیکی از مقامات وزارت آب و برق کرد که شاید از وجود بنده در سازمان عمران منطقه‌ای استفاده کنند.

وقتی خدمت ایشان رسیدم که سر تاپایش غرور و نخوت بود و بگذریم از این رفتار و کردار که لابد در شان بزرگان است. بعد از اینکه درست و حسابی ازبنده احراز هویت کردند و سوابق کار و تحصیل را پرسیدند فرمودند:

-آقا صفت مشخصه شما چیه؟

بنده نخست از این سئوال چیزی نفهمیدم و طبعا حمل بربی‌اطلاعی خود کردم باینجهت با حالتی از فروتنی و شرمندگی جسارت کردم و معروض داشتم:

-چه فرمودید قربان؟

واین‌بارباخشکی وخشونت‌بیشتری تکرار کردند:

-پرسیدم صفت مشخصه شماچیه؟

ودر حالی که‌این جمله را ادا می‌فرمودند من در دلم استفاته میکردم که‌خداکندبر «صفت‌مشخصه» چیزی اضافه کند. توضیحی بدهد تا من مقصودش را بفهمم. اما از بخت‌بد من چیزی نگفت. من واله و حیران مانده بودم. جوابی‌نداشتم بدهم آخر هرچه در ذهنم‌جستجو کردم و بخودم فشار آوردم نفهمیدم مقصود ایشان از «صفت مشخصه» چیست.

آقای مهندس عالیمقام زیاد منتظر نماند و حق‌داشت زیرا وقتش بیشتر از اینها ارزش داشت که صرف من کند. آخر محضر ایشان که کلاس درس نیست و باین‌علت‌با بی‌حوصلگی فرمودند:

-پس شما صفت مشخصه ندارید؟

-نخیر قربان چیز دیگری ندارم.

-خوب بنا براین ما نمیتوانیم شما را استخدام کنیم.

وبدنبال این حرف از جایش بلند شد و پایان ملاقات را بااین حرکت اعلام فرمودند و بنده هم بااحساس حقارتی تازه از حضورشان مرخص شدم. و این احساس حقارت هم عبارت از این بود که برای اولین بار فهمیدم که‌اینجانب‌فاقد صفت‌مشخصه هستم. وقتی باداره برگشتم اولین چیزی که بخاطرم رسید این بود که معنای صفت مشخصه را ازدوستانم بپرسم‌وفکرمیکردم که‌این‌صفت‌مشخصه حتما معنائی غیر از آنچه از ظاهر آن مستفاد میگردد دارد که تا آنروز بخاطر من‌نرسیده بود. واز طرف‌دیگر وقتی این صفت مشخصه درخواستی آقای مهندس را درخودم جستجو میکردم میدیدم‌صفت‌مشخصه من‌وقتی برای استخدام‌بسازمان مراجعه‌میکنم طبعا دانشنامه‌ای است که در اختیار دارم‌البته این دانشنامه یعنی عرضه کار باید با تقاضا یعنی مورد کار مطابقت‌داشته‌باشد و بعبارت‌دیگریك لیسانسیه تاریخ‌دارای صفت مشخصه برای‌کار حسابداری یاطراحی صنعتی و اقتصادی نیست. و ازاین جهت یقین داشتم که صفت مشخصه بنده با کار سازمانی که مراجعه کرده‌بودم هماهنگی داشت. اما اضافه براین صفت مشخصه چیزی جز حیرت و سرگردانی دستگیر من نشد. ولی این فکرذهن‌مرامشغول کرد که‌ازمسئولین امربپرسم اگر دانشگاهها و این‌دروس واین رشته ها نمیتوانند برای‌جوانها صفت مشخصه ایجاد کنند یا در این دانشگاهها را به‌بندند یا آنها را برای ایجاد صفت مشخصه‌ای که بدرد دستگاه میخورد مجهز کنند.

ومسئله دیگر اینکه بایدبین دروس دانشگاهها و احتیاجات‌سازمانها یك هماهنگی وجود داشته باشد. و این دانشنامه‌ای که بنده بعد ازچهارسال زحمت و پرداخت سالی چهار هزار تومان‌بدست آورده‌ام‌نباید فقط‌ارزش اسمی‌داشته باشدیعنی‌ما علاوه‌براین دانشنامه باید برای نان خوردن و کار کردن صفت مشخصه‌ای داشته باشیم که خودمان ازماهیت‌آن‌اطلاعی داریم و لابد دانشگاهی که ما درآن تحصیل کرده‌یم و استادانی که بما درس داده‌اند نیزازآن اطلاعی‌ندارند.

و خدا کند که در من وامثال من این‌وسوسه ایجادنشود که بمصداق ره‌چنان رو که رهروان رفتند بدنبال صفت مشخصه ای برویم که دیگر احتیاجی باین سرگردانی ها نباشد.

۳۰۱۰

ازساعت ٦ تا ۷بعد از ظهر نظریات شمارا منعکس میکند

* تیرهای چوبی

بالای‌چهارراه حقوقی کوچه درختی دو تا تیر برق چوبی هست که با سیم مهار شده ولی وضع طوری است که هر آن امکان سقوط دارد.

تابحال‌چند بار تذکر داده‌ایم یکبار هم از اداره برق آمدند خطر را تائید کردند ولی تاکنون نسبت به تعویض آنها اقدامی نشده است.

علیمحمد حجازی

یکماه و نیم است که ما شاگردان کلاس چهارم طبیعی دبیرستان بوعلی سینا دبیر فیزیك نداریم. با این وضع نمیدانیم سرنوشت قبولی ماچه خواهد شد.

شاگرد مدرسه

* نزاکت

شرکت‌واحد وضع بدی‌ندارد من یکی از آن راضی هستم‌ولی لازم است مسئولان این شرکت درموردرعایت نزاکت دستوراتی به کمك رانندگان خود بدهند.

بانو محروم

* بوی تعفن

در خیابان شیراز انتهای بهار یك جوی پر از لجن است که چند روز است یك سك و یك گربه مرده هم در آن انداخته اند بوی تعفن این‌جوی انقدر زیاد شده که نمیگذارد یك مشتری از دم داروخانه ما رد شود.

دکترمظاهر

* اشتباه

شرکت واحد در ایستگاه انتظام خط ۲۳۰ اشتباها یك تابلوی ۲۱۵ نصب کرده که باعث معطلی و سرگردانی مسافرین هر دو خط میشود.

بهروز - توسلی

* مثال واضح

بعضی‌ازشرکتهای‌مسافربری تامی‌بینند مسافرشان زیادشده بلیط را گران می کنند مثال واضحش شرکت مسافربری حسین زاده است که جمعه گذشته بلیط ۲۵ ریال قم - تهران را ۵ تومان کرده بود.

همایون - م

نامه‌های مردم

سرزنان «بیوه» بی کلاه‌مانده!

سرزنان بیوه بی کلاه ماند

اگر زنی شوهرخود را از دست داد آیا میتواند، مجددا ازدواج کند؟

جواب این سئوال‌را همه‌میدهند که - البته میتواند شوهر دیگری اختیار کند. اینکار تا چندی قبل عملی میشد وبودند مردانی که‌زنان بیوه را زیر بال و پر خودمیگرفتند و از آنان سرپرستی میکردند، ولی با اجرای قانون حمایت خانواده دیگر هیچ مرد متاهلی حق‌ندارد زن دوم اختیار کند و در نتیجه زنان بیوه که بهر علت و دلیلی بیوه شده‌اند، تاآخر عمر بایستی «تنها» زندگی کنندزیرا کمتر دیده شده که جوانان زندگی زناشوئی خود را بایك زن بیوه آغازنمایند. این مسلم است که قانون حمایت خانواده مورد توجه تمام زنان شوهردار ودختران «دم‌بخت» میباشد و همه پشتیبان آن هستند ولی در این میانه سر بیوه زنان «بی کلاه» مانده است و اگر زنی حتی در سنین‌جوانی «بیوه» شوددیگر امیدی بشوهر کردن مجدد ندارد.

از طرف زنان بیوه آذربایجان

ح-ز

تبعیض شده

میخواستم ازمقامات پست تهران سئوال کنم که چرا در ارسال‌سهیه تمبر «بدون دندانه» روز فرخنده تاجگذاری بین شهرستانها تبعیض قائل شده‌اند و عده‌ای از جمع‌کنندگان تمبر را در شهرستانها بدون نصیب گذارده‌اند؟

آمل - فریدون نوزاد - بانك بازرگانی

پاسخ به نامه‌های مردم

کدام خط؟

در مورد شکایت اتوبوس کم مندرج در شماره ۱۲۴۱۸ رئیس اداره اطلاعات و مطبوعات شرکت واحد اتوبوسرانی اعلام نموده‌است که مسیر چندین‌خط بمیدان‌شوش منتهی میگردد و نگارنده معلوم نکرده منظورش کدام خط می‌باشد.

برچیده شده

در مورد شکایت آقای خسرو سنجری مندرج درشماره ۱۲۴۰۹ تحت عنوان جگرکی رئیس پلیس تهران اعلام داشته است که برابر گزارش کلانتری مربوطه بساط جگرکی کوچه علوی مدتیست برچیده شده است.

برنامه عمومی

شرکت برق منطقه‌ای تهران در پاسخ مطلب مندرج در شماره ۱۲۴۱۸ درباره روشنائی میدان شهبانو فرح واقع در کوی یوسف آباد اعلام نموده‌است که تامین کامل روشنائی میدان مذکور در برنامه عمومی روشنائی شهرمنظور شده و بزودی اقدام میشود.

نظرات دیگر

بدنبال انتشار دو مطلب درهمین ستون در مورد راه جبران کمبود معلم بدون استخدام جدید، ظرف ۴۸ ساعت اخیر عده‌ای با تلفن‌و چه باارسال‌نامه‌ضمن تائیدنظریاتی که در این باره ابراز شد نظرات جدیدی مطرح کردند:

یك بانوی فرهنگی درنامه خود پیشنهاد کرده است که بمدارس ملی مطلقا معلم دولتی داده نشود وبرای حسن جریان این مدارس، بخصوص از نظر امتحانات، وزارت آموزش و پرورش آنها را وادار کند تا از معلمین دولتی دراوقات فراغتشان استفاده کنند و ازطرفی با ایجاد آموزشگاههای تعلیم و تربیت، علاقمندان‌به این رشته‌را تحت تعلیم قرار دهد و آنها را پس از پایان دوره با تعیین‌دستمزد متخصص‌در اختیار مدارس ملی بگذارد و مدارس ملی را مکلف نماید که‌دستمزد آنهارا بپردازند. شرکت در این دوره‌ها برای کارمندان‌دولت وموسسات‌خصوصی که تحصیلات کافی دارند مجاز شناخته شده تا در اوقات فراغت بتعلیم نونهالان بپردازند.

معلم دیگری که‌دبیر دبیرستانی است تلفنی می‌گفت بما قول‌دادند که در تهران دبیر جدید استخدام نکنند و کسر ساعت را باپرداخت حق‌التدریس از اوقات فراغت خود ما تامین نمایند، در حالیکه همین چند روز پیش کارگزینی وزارت آموزش دختر خانمی را که فارغ‌التحصیل زبان آلمانی و انگلیسی دانشگاه ملی است به دبیرستان معرفی کرده و در ابلاغ او نوشته است او را بکاربگمارید بعدامجوز استخدامش کسب‌خواهد شد. مدیر دبیرستان اکنون حیران مانده که تدریس چه موادی را به این‌دختر خانم‌بدهد، چون بیش‌ازحد دبیرزبان دارد، بطوریکه حتی یك‌لیسانسیه زبان را به دفترداری دبیرستان گمارده است!.

برای اینکه به این‌بحث پایان بدهیم خلاصه نظرات وارده رادر این زمینه درج می‌کنیم:

حذف معاونین‌ومعلمان علی‌البدل مدارس ابتدائی، استفاده ازاوقات فراغت آموزگاران و دبیران‌فعلی باپرداخت حق‌التدریس، پس‌گرفتن معلمان دولتی از مدارس ملی، انتقال معلمین شهرستانها که‌علاقه وتجربه بیشتری در امر آموزش‌و پرورش دارند به تهران، تشکیل دوره‌های آموزشی جهت علاقمندان به‌تعلیم و تربیت جهت تدریس‌در مدارس دولتی و ملی در اوقات فراغت خود.

نوشیروان کیهانی‌زاده

هم‌مطلب از هم‌نویسنده

ندانم کاری

دیروز دانشجوئی از دانشکده علوم که کت و شلوار تنك و بیقواره نوی راپتن داشت بسراغ من‌آمده بود وبرای طرح شکایت وادعای خسارت از مدیریك مغازه دوزندگی راهنمائی میخواست. این دانشجوی جوان می‌گفت:

«یك ماه پیش با صرفه‌جوئی در خرج روزانه‌وتحمل محرومیت سه متر پارچه لباسی خریده و بسفارش‌پارچه فروش بیك دوزندگی در مرکز شهر مراجعه کردم‌و اکنون که‌با پرداخت دستمزد کافی لباس خود را تحویل گرفته‌ام ملاحظه می‌کنم که لباس دوخته شده متناسب بااندازه بدن من نیست ونمی‌توانم از آن استفاده‌نمایم. بااینکه دوبار بمدیر مغازه دوزندگی مراجعه نموده و خواهش کرده‌ام بهرنحوی که‌امکان دارد جبران خسارت نماید گوشش بدهکار نیست و نتیجه‌ای عاید نشده استو شکایت بشهرداری محل نیز ازاین بابت مستلزم صرف وقت وانجام تشریفاتی است که‌من فرصت چنین کاری راندارم» حقیقت این است که مامردم در زندگی روزمره خود از این نوع گرفتاریها زیاد داریم.

از این قماش مردم کم نیستند همین است که انجام‌یك کار پیش پاافتاده و یا خرید یك وسیله ساده بعلت‌عدم اطمینان باناراحتی خیال ودردسر همراه است واین‌عدم مسئولیت و ندانم کاریها اساس روابط اجتماعی مارا متزلزل کرده است.

حق این است که سندیکاهای حرف و مشاغل‌در ارشاد اعضای خود برای درك مسئولیت شغل و کار آنها پیشقدم شوند و کسانی را که صلاحیت و تخصص‌انجام کاری را ندارند بانظارت دائم از محیط کار خود طرد کنند.

محمد -فربد

تاکسی بارمسافربر!

مقابل بانك سپه ایستاده بودم که تاکسی سوار شوم. وقتی‌به این نقطه رسیدم ساعت بزرك‌بانك سپه هفت وبیست دقیقه را نشان میداد. نمیدانم ساعت من عقب‌بود یاساعت بانك سپه جلو، بهرحال پنج دقیقه باهم اختلاف داشتند، با اینکه هوا تاریك بود تاکسی‌های اینطرف و آنطرف خیابان رازیر نظرداشتم تاکسی خالی کجا پیدا میشد؟ معطلی به ۱۰ دقیقه، نیمساعت و بالاخره نزدیك‌به‌سه ربع ساعت کشید عقربه‌های ساعت بانك سپه هشت وپنج‌دقیقه رانشان میداد. سه‌ربع‌معطلی برای کسیکه عجله دارد به سنگینی سه‌ساعت جلوه میکند - بهر حال از دوریك تاکسی‌بار پیدا شدکه خالی بود تصمیم خودرا گرفتم دست بلند کردم، تاکسی‌بارنگهداشت سوار شدم.

در بین راه از مبدء تا مقصدبا راننده تاکسی‌بار گفتگو کردم‌و بین ما حرفهائی ردوبدل شد که نشان دهنده‌وضع موجودتاکسیرانی وگرفتاری مردم است به اوگفتم: در شرایط موجود باید وضع تاکسی‌بارها خوب باشد. چون‌هم مسافر سوار میکنند هم بارمیبرند.

گفت: بدنیست اگر از صبح زود شروع کنیم تا شب ۷۰-۸۰ وگاهی ۱۰۰ تومان کاسبیم ومن یکی بارکشی را کنار گذاشته‌ام فقط مسافر میبرم، درآمد مسافر بیشتر از بار است!

راننده تاکسی‌بار میگفت: فعلا وضع‌ما بهتر از تاکسی‌هااست‌چون من گواهینامه شخصی دارم ونرخ هم دلبخواهی است که البته‌بنفع مخلص تمام میشود. ماهی ۳۰۰ تومان هم بیشتر قسط ندارم‌ضمنا دردسر پرداخت‌اقساط ۱۲۰۰ تومان تاکسی را هم ندارم. گفتم باین حساب خرج در رفته آقا روزی۶۰ تومان کاسبند گفت: خدابدهد برکت در همین حدود است.

داود -ذوالفقاری

قیمت‌دولتی گندم

درشماره قبل در مورد چای خدمت وزیر جدید محصولات کشاورزی ومواد مصرفی مطالبی عرض‌کردم: امروز در مورد گندم هم عرایضی دارم. راجع به‌گندم هم مسئولین امر خدمتشان گزارشی خواهند دادودرآن می‌نویسند که‌محصول گندم سال قبل بد بوده ولی خوشبختانه امسال بسیار خوب شده است. بنده هم باتائید مطالب فوق اضافه میکنم که اگر ازهم اکنون تدابیری اتخاذ نشود، محصول سال آینده بازبدخواهد شد، حتی مساعدت هوا هم نمیتواند، این بدی رااز بین ببرد. چون علتش مربوط به‌بدی وخوبی هوانیست، بلکه مربوط به‌قیمت دولتی گندم است. قیمت دولتی گندم، که‌باعث تثبیت قیمت دربخش خصوصی میشود، قیمت مساعدی نیست بخصوص برای نقاطی که میتوانند زمینهای خودرا بزیر کشت محصول دیگر ببرندصرف ندارد.

سالی که کشت خوب است، مثل امسال قیمت سقوط میکند. سالی که‌کشت بداست -مثل سال قبل -کسی حاضر نیست به قیمت دولتی گندم بدولت بفروشد. در نتیجه دولت مجبور میشود که گندم رابا قیمتی گران ازخارج وارد کند. درسال قبل محصول گندم خراب شد پشت سرآن پنبه‌هم دچار آفت کرم خاردار گردید. درنتیجه زارعین گرگان و دشت که یك منطقه بزرك گندم خیزاست به ورشکستگی تهدید شدند، بناچار تمام سفته‌ها ووام ها را، بازنول سنگین، تابدست آمدن گندم بعدی تجدید کردند. مردم‌بخاطر قرض‌ها، واز ترس کرم خاردار، اکثر زمین های خود را بزیر کشت گندم بردند در نتیجه محصول عالی شد اما متاسفانه باسقوط قیمت وافزایش عرضه بر تقاضا نفع این محصول عالی نصیب عده معدودی شد بنظر من تجدید نظر در قیمت گندم‌وبالا بردن مقدورات خرید، بطوریکه بشود عرضه اولیه رادولت‌جذب‌کندو آن عده معدود نتوانند در معاملات روز های اول، گندم را به ثمن‌بخس ازدست زارعین دربیاورند بوضع کشت سروسامانی خواهد داد.

علی باستانی

جل‌الخالق

یکی از خصائص‌ذاتی بشرایننست که بدیهیات با همه عظمت برای او موجب اندیشه و تفکر نیست‌و اعجابی در او بر نمیانگیزد. اما یك واقعه کوچك‌غیر عادی موجب میشود که ساعتها لب به تحسین وتمجید بگشاید و اظهار شگفتی بنماید.

فی‌المثل زارع‌هرروز، خورشید جهان افروز را می‌بیند، عظمتش‌را حس میکند و در تابش آن‌خویش راگرم نگاه میدارد، میداند که دانه بی‌حرارت او در زمین سبز نمیشود، ولی هرگز از دیدن خورشید تعجبی نمیکند و خالق خورشید یادی نمیبرد ولی اگریك خیاردوقلو در جالیزببیند بی‌اختیار میگوید «جل‌الخالق»

دیروز یکی از همکاران پاکتی از مامور توزیع‌پست دریافت کرد که وقتی آنرا گشود بر خلاف طبیعت بشری بی‌اختیار گفت جل‌الخالق.

گرچه موضوع یك کمی اغیر عادی بود ولی‌باسوابقی‌که ازپست دیده‌ایم و شنیدیم و خوانده‌ایم این اندازه‌نمیبایست موجب‌شگفتی شود.

نامه پاسخ کارت تبریکی بود که وی قبل از عید نوروز برای یکی از رجال فرستاده بود، تمبر پاکت‌افتاده‌و رنك‌وروی مهرآن‌رفته واز قیافه پاکت برمی‌آمد که ماهها گردوخاك چاپارخانه مبارکه را نوشی‌جان کرده است. صحبت‌از پست و کندی کارش بسیاررفته، از نامه‌هائی که دیر میرسد، از نامه‌هائی که بجای «غضنفرخان» به «جوادآقا» تحویل داده میشود از بسته‌هائیکه بجای «آستارا» به «چاه‌بهار» ارسال میشود. از راه یك ساعته‌ایکه یك هفته طول میکشد.

بااینهمه اگر نامه‌ای که‌قاعدتا باید در فروردین‌واصل شوددرست ۸ماه بعد یعنی ۱۸ آبان‌بمقصد برسد، دیگر جزء بدیهیات است وگفتن جل‌الخالق برای چنین شاهکاری بر خلاف طبیعت بشری است!

گویند درویشی طالب، برای دیدن قطب از خانقاهی در تهران بسوی شهرری‌براه افتاد و درویش روزی یك عرض «من تشا» راه می‌پیمود پس ازهفده سال‌به‌بیرون دروازه حضرت‌عبدالعظیم رسید. از قضای روزگار بارانی باریدوسیلی براه افتاد و درویش شاق دابا خود برد... خبر بقطب رسیدبا افسوس گفت: من بارها باو سفارش کرده بودم که قرکارها عجله مکن!

مسعود فقیه

واحد پانصدتنی کار خانه‌سیمان‌فارس طی‌مراسم باشکوهی بدست مبارك شاهنشاه آریامهر افتتاح شد

صبح روز پنجشنبه هیجدهم آبان ماه کارخانه سیمان فارس برای بازدید شاهنشاه آماده شده بود مدیر و کارکنان و کارگران در مدخل کارخانه حضور داشتنددر ساعت ده و ربع شاهنشاه آریامهر باهلی‌کوپتر در جلوکوی کارگران تشریف فرما شدند هنگام پیاده شدن ازهواپیما دوشیزه خردسالی دسته گل زیبائی تقدیم نمودآنگاه آقای مهندس سالور مدیر عامل شرکت سیمان فارس وخوزستان وآقای مهندس متقیان رئیس کارخانه سیمان‌فارس‌مقدم‌شاهنشاه آریامهر راتبریك‌ورودعرض کردند دراین موقع غریو شادی و ابراز احساسات پرشور کارگران و خانواده های آنها نسبت به رهبر عالیقدر ایران در فضا طنین‌انداز گردیدشاهنشاه آریامهر در حالی که ملتزمین رکاب افتخار حضور داشتند محل منازل مسکونی کارگران راکه با اسلوب جدید مجهز به آب و برقوحیاط وسیع وگرمابه ۲۲ نمره‌ای دبستان‌پسرانه ودخترانه و نیز مغازه‌های مدرن خواربار فروشی وشرکت تعاونی مصرف کارگران می باشد بادقت بازدید فرمودندچون زمینی‌بمساحت دویست هزار متر مربع در کنار کوی کارگران بود دستورفرمودند برای کلیه کارگران دویست دستگاه خانه دیگر ساخته شود پس از آن شاهنشاه با اتومبیل رهسپار کارخانه سیمان شدند در مدخل کارخانه اعضای هیئت‌مدیره ومهندسین‌واستادکاران کارخانه بحضورشاهنشاه معرفی‌شدند، معظم‌له سئوالاتی درباره وضع کارخانه سیمان فرمودندکه پاسخ‌لازم‌بعرض رسید و بعد آقای مهندس سالور گزارش کارخانه‌را باین شرح به عرض رسانید.

شاهنشاها مهندسین وکارکنان کارخانه سیمان فارس تشریف فرمائی ذات اقدس شاهنشاه آریا مهر را بکارخانه از صمیم قلب تبریك عرض نموده و ازاینکه‌اراده فرمودند این واحد صنعتی را مورد عنایت قرار دهند سپاسگزار است

شهریارا کارخانه دویست‌تنی سیمان فارس با توجه و عنایات شهریاری در مدتی کمتر از ۱۸ماه در دو مرحله به یکهزار تن توسعه یافته و با سر بلندی و افتخار و تشکر و امتنان نماید و از پیشگاه مبارك استدعا دارد اجازه بهره - برداری واحد پانصد تنی راصادر فرمایند.

پس از خاتمه بیانات آقای سالور شاهنشاه آریامهربا فشار دادن تکمه مخصوص واحد پانصد تنی کارخانه را افتتاح و باین وسیله چرخهای عظیم کارخانه بحرکت در آمد شاهنشاه آریامهردربازدید از کارخانه سیمان فارس استاد کاران ایرانی راکه‌نصب کارخانه را بدون دخالت متخصصین‌خارجی در ظرف مدت هفت ماه انجام‌داده بودند مورد عنایت مخصوص قرار دادند و آنگاه سئوالاتی در باره رفاه اجتماعی کارگران فرمودند که آقای مهندس متقیان بعرض‌رسانید کلیه کارکنان کارخانه سیمان‌از قوانین بیمه های اجتماعی‌برخوردار هستند و از نظر قانون سهیم‌شدن کارگران در سود کارخانه ازنظر ازدیاد محصول سهمی پرداخت می شود و این سهم در سال جدید بهر یك از کارکنان بالغ برهفت هزار ریال پرداخت میگردد پس‌از خاتمه این مراسم شاهنشاه آریا مهر رئیس و کارکنان کارخانه‌را مورد تفقد قرار داده و در ساعت۱۱ باهلی کوپتر برای بازگشت به تهران بفرودگاه‌تشریف فرماشدند بااافتتاح این واحد پانصد تنی‌جدید و رسیدن محصول به یکهزار تن در روز سیمان کلیه بنادر جنوب و فارس بخوبی تامین و برای پروژه های عظیم دولت‌از قبیل‌راهسازی ها و ایجادسد داریوش کبیروساختمان های مدرن دانشگاه پهلوی جای هیچگونه نگرانی از لحاظ کمبود سیمان نخواهد بود.

شاهنشاه آریامهر بافشار تکمه مخصوصی دستگاه واحدپانصدتنی‌راافتتاح فرمودند

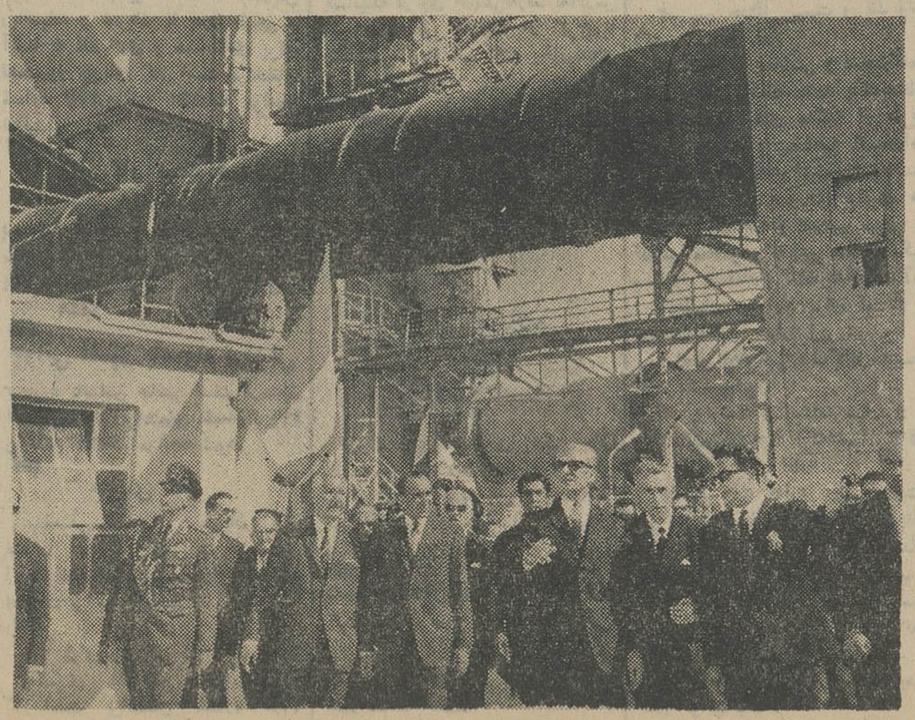

شاهنشاه ازقسمت‌های مختلف‌کارخانه سیمان بازدید میفرمایند

نیازمندیهای شما

تلفنهای ۳۱۵۳۳ و ۳۰۰۱۱

استخدام

کمك حسابدار

بسه‌نفر کمك حسابدار با تجربه‌که بزبان فرانسه آشنائی کامل داشته باشند (خواندن- نوشتن - مکالمه کامل) احتیاج فوری است از داوطلبان خواهشمند است ضمن اعلام میزان معلومات -سوابق‌کار - سن - حقوق درخواستی و ارسال یك قطعه عکس‌با صندوق‌پستی ۱۴۷ تهران (حسابداری) تاسی‌ام آبان ۱۳۴۶ مکاتبه فرمایند.
۱- ۳ آ-۵۱۲۳ ۲

آگهی استخدام

یك شرکت بزرك تولیدی برای‌فروش وتبلیغات لوازم آرایش در مغازه‌ها احتیاج بدو نفر دوشیزه یابانوی جوان وفعال‌دارد. اشخاصیکه‌استخدام‌میشوند باید دارای تحصیلات کامل متوسطه باشند. تقاضاهای خودرا بضمیمه یك قطعه عکس بصندوق پستی شماره۷۰۳ تهرا ن‌ارسال فرمائید.

از داوطلبانیکه مناسب تشخیص داده شوند جهت مصاحبه دعوت بعمل خواهد آمد و تقاضاهائیکه موردقبول قرار نگیرد عینا مسترد خواهدشد.

۳نفر دوشیزه‌یابانو که‌حداقل معلومات آنها سیکل اول باشد با حقوق مکفی استخدام میگردد به تلفن ۷۵۶۹۱۴ مراجعه شود .
۱-۳ آ-۲۷۲۰

بانك رهنی ایران نیاز به

استخدام سه نفر کارمند که حائز شرایط زیرباشند دارد.
۱- سن حداکثر ۳۵ سال
۲- داشتن صحت مزاج
۳- داشتن معافیت یابرك خاتمه‌خدمت سربازی
٤- نداشتن محکومیت جنائی
۵- لیسانس در رشته‌های حسابداری یااقتصاد
٦- آشنائی کامل بزبان انگلیسی‌و کسانیکه بزبان فرانسه هم آشنائی داشته باشند حق تقدم خواهند داشت.
چنانچه تعداد داوطلبان حائزشرایط بالا بیش از سه نفر باشند از طریق مسابقه انتخاب خواهند شد .
داوطلبان میتوانند تا آخر آبانماه ۱۳٤٦ تقاضای خودشانرا باداده کارگزینی این بانك تسلیم نمایند.
بانك رهنی ایران

یك واحد بزرك نساجی

واقع در تهران باشخاص زیر نیازمند است :
۱-متخصص نگهداری ماشین آلات با داشتن دیپلمه‌هنرستان صنعتی ودو سال سابقه‌کاردانستن‌زبان انگلیسی.
۲- تراشکار باداشتن حداقل پنج سال سابقه تراشکاری حائزین‌شرایط ضمن ارسال یك قطعه عکس باصندوق پستی ۵٤٤ مکاتبه نمایند .
۱-۳ آ-۲٤۷٤۵

آگهی استخدام

یك شرکت بزرك تجارتی وفنی برای اموراداری‌و حسابداری یك عده جوان دیپلمه باشرایط زیر استخدام مینماید :
۱- حداقل تحصیلات‌دیپلم یامعادل آن
۲- آشنائی بزبان انگلیسی .
۳- برك خاتمه خدمت نظام وظیفه‌یا معافیت دائم .
از داوطلبان واجد شرایط فوق خواهشمند است درخواست خود را با خط خودوذکر سوابق کار و میزان حقوق‌مورد تقاضا با تعیین آدرس و شماره تلفن به ضمیمه یك قطعه عکس به‌صندوق پستی شماره ٦۹۲ ارسال فرمایند .
داوطلبانی که دارای سابقه کار باشند ارجحیت خواهند داشت .

استخدام

بیك نفر پرستار بچه نیازمندیم‌به تلفن ٦۲۷۲٤۹ طبقه سوم مراجعه فرمائید.
۱-۳۹۳۵۰ ۱-۲

دفترکارخانه اسکلت فلزی

شوفاژ صنعت باشخاص زیر نیازمند است :
۱-مهندس تاسیسات‌حرارت‌مرکزی آبویه مطبوع برای بعد ازظهرها
۲- خانم ماشین‌نویس فارسی‌برای تمام وقت
۳- کارگر لوله‌کشی شوفاژ
٤- استادکار جوشکار
۵-کارگر درجه ۲ جوشکار
٦- راننده
ساختمان آلومینیوم طبقه ٦
آ-۲۵۰٤۳

یك منشی خانم یا آقا

که‌شورت‌هند و ماشین نویسی فارسی ولاتین راخوب بدانند و دارای‌معلومات خوب انگلیسی باشد با حقوق عالی استخدام میشود. لطفابه‌شماره ۹۰۳۰۱ دایره کارگزینی تلفن فرمائید .
۱-٦ آ-۳٦٦۷۰

بیك خانمی

که‌از عهده نظافت واتوکشی برآید برای تمام وقت یا روزانه استخدا میشود طالبین به‌خیابان‌شاه پاساژعلوی شماره ۲٤ مراجعه فرمایند .
۱-۳ آ-۲۷۱۸

یك خانم یا آقا

که‌شورت هند و ماشین نویسی فارسی ولاتین را خوب‌بداند ودارای معلومات خوب انگلیسی باشد با حقوق عالی استخدام میشود لطفا به‌شماره ۹۰۳۰۱ دایره کارگزینی تلفن فرمائید .
۱-٦ آ-۳۸۹٦٦۱

ارج

اشخاص واجد شرایط زیر استخدام میشوند

۱- طراح و نقشه‌کش درجه یك صنعتی با تحصیلات دیپلم فنی و دو سال سابقه کار
۲-نقشه‌کش قالب‌باتحصیلات دیپلم فنی ودوسال سابقه‌کار
۳-کارگر فنی‌جهت‌کنترل مرغوبیت محصول با تحصیلات سیکل فنی‌رشته های برقی‌و فلزکاری .
٤-کارگر قالب‌ساز ، باطری ساز، مکانیك‌و نقاش پیستوله‌کار با حداقل تحصیلات ششم ابتدائی و دو سال سابقه کار .
درهر چهار مورد داشتن برك خاتمه خدمت یا معافی نظام‌وظیفه ضروری است .
شرکت سهامی ارج- خیابان شوش شرقی - تلفن : ۵۵۳۹۱
۱-۲ آ-۳۳۳۰

استخدام شرکت‌کفش بلا

این شرکت به اشخاص زیر که دارای ضامن معتبر و چند سال‌تجربه میباشند نیازمند است.
لیسانسیه بازرگانی و اقتصاد
دیپلم فنی و مکانیك و برق
انباردار
داوطلبین میتوانندهمه روزه ازساعت ۳الی ۵بعد ازظهر بدفتر کارخانه‌کفش بلا واقع در جاده کرج کیلو متر۲۳ ایستگاه پهلوی مراجعه نمایند.
آ-۲۵۰۱۳

راننده باسواد

تصدیق رانندگی قبل از ۱۳٤۱ کارخانه لباس‌شوئی‌برف تلفن۷۹۱۲۲۲

برای استخدام به‌آدرس ذیل

مراجعه کنید نشانی‌لاله‌زادنو ساختمان البرز شماره ۳

کلاس حسابداری

باز هم یك کلاس دیگر حسابداری و دفتر داری دوبل در کاخ دانش زیر نظر استاد محمد حمیدی باسابقه‌تدریس‌در دانشگاه تهران و استفاده از ماشینهای حساب برقی و دستی معروف فاسیت از ۲۳ آبان ماه تشکیل‌می شود . یك بلیط دو سره تهران شیراز با هواپیمای جت بوئینك ۷۲۷ از طرف هواپیمائی ملی‌ایران (هما)به‌یکنفر از فارغ‌التحصیلان داده میشود . قبلا نا نویسی کنید.

کلاس تکنیسین برق

دوره جدید کلاس‌تکنیسین‌برق نشار قوی از ۲٤ آبان ماه در کاخ دانش تشکیل میشود . مدرن‌ترین لابراتوار الکتریك و الکترونیك‌در اختیار شاگردان قرار میگیرد
یك بلیط دو سره تهران شیراز با هواپیمای جت بوئینك ۷۲۷ ر طرف هواپیمائی ملی‌ایران (هما) به یکنفر از فارغ‌التحصیلان داده میشود . قبلا نام نویسی کنید .

کاخ دانش

خیابان نادری . پاساژ معتمد خیابان فرانسه . کوچه مرجان
آ-۳۹۰۱٤ ۱-۳

رئیس‌اطاق بازرگانی بغداد دیروز دریك جلسه‌مصاحبه مطبوعاتی گفت:

عراق از ایران اتومبیل - یخچال دارووپارچه‌خریداری‌میکند

بین ایران وعراق یك قرارداد ترانزیتی‌امضاء میشود

هیات اقتصادی ایران بین ۲۷ الی ۲۹ آبانماه جاری‌جهت‌مذاکره برای انعقاد قرار داد ترانزیت بین ایران و عراق به آن کشور سفر خواهند کرد .

هیات عراقی خواستار توسعه مبادلات و رفت‌وآمد مردم درکشور شدند .

دو هیات ۱۸ نفری عراق که بریاست حج عبدالرسول العلی رئیس اطاق بازرگانی بغداد ومحمد خلیل‌الطویل رئیس اتحادیه صنفی عراق و بدعوت وزارت اقتصاد از ۱۵ الی ۲۲ آبانماه بایران سفر کرده‌اند امروز طی مصاحبه‌ای طلاعاتی در اختیار خبرنگارروزنامه اطلاعات گذاشتند .

رئیس اطاق بازرگانی‌بغداد‌گفت پیشرفت های صنعتی و اقتصادی کشور ایران ظرف سالهای اخیر بسیار درخشان بوده و بازدیداخیر مارشال عبدالرحمان عارف رئیس جمهوری عراق از ایران موجبات استحکام بیشتر روابط دوستی دو کشور را فراهم کرده است .
ایران برهبری شاهنشاه آریامهر در تمام زمینه های اقتصادی و اجتماعی و صنعتی پیشرفت های شگرفی نموده است .

رئیس اطاق بازرگانی‌بغداد‌گفت ما آماده‌ایم از ایران اتومبیل ، یخچال - یخدان و بخصوص دارو خریداری کنیم ، ضمنا پارچه‌های نخی وابریشمی ایران‌وضع مساعدی جهت صدور بعراق دارد واگربهای آن حتی معادل پارچه های خارجی باشد ما ترجیح میدهیم از کشور دوست و برادر خودایران‌خریداری کنیم .در مقابل حاضریم بایران کاغذ ، فیبر و بخصوص پوست صادر کنیم در زمینه توسعه صدور خرما بخارج سئوال شد . رئیس اطاق بازرگانی‌بغداد‌گفت‌ماحاضریم درموردبازارفروش و کیفیت جنس خرما وارد گفتگو شویم .رئیس اتحادیه صنعتی عراق‌طی‌این‌مصاحبه گفت آنچه در مسافرت اخیر به کشور شما برای ما ایجاد شگفتی کرده است توسعه سریع‌وپیشرفت های صنایع ایران از لحاظ تنوع و خوبی جنس بوده است .

ضمنا هیات عراقی در این سفر ۲ میلیون عدد کاشی از ایران خریداری کرده‌اند .

در مصاحبه دیروز همچنین گفته شد بمنظور انعقاد یك قرار داد ترانزیت بین ایران و عراق در فاصله بین ۲۷ تا ۲۹ آبانماه یك هیات اقتصادی مرکب‌ازنمایندگان وزارت اقتصاد ،وزارت‌امور خارجه وزارت راه و اداره کل گمرك بعراق سفر خواهند کرد اعضای این هیات مرکب از ٦ یا ۷ نفر خواهد بود .

اقتصاد

مظنه گندم کانادا تقلیل مییابد

*** کاهش خرید چین وژاپن و تقلیل قیمت گندم در امریکا ، کانادا را با بحران‌اضافه تولیدروبرو ساخته است**

آقای‌مکنامارا رئیس کمیسیون کشت گندم کانادا کاهش‌ناگهانی قیمت گندم رادر سال جاری در کانادا پیش بینی کرد ،زیراصدور گندم به‌چین از۴۸۲میلیون بوشل درسال گذشته به ۳۵۰ میلیون تقلیل یافته است .

ازطرف‌دیگردر حال حاضر بیش‌از ۹۰در صد از انبار های زارعین پر از گندم می باشد .

عدم قدرت زارعین در بفروش رساندن محصولاتشان و ازدیادروز افزون بهره وامهای گرفته شده آنها سبب گردیده که در صدور این محصول در کانادا مشکلی ایجاد شود .

کاهش حمل گندم‌به‌ژاپن ۹ر۷ میلیون بوشل به ۹ر٤ میلیون‌علت دیگری است برای تقلیل ارزش این محصول .

رقابت کشور آمریکا در این مورد و تعیین قیمت کمتری برای گندم آمریکائی یکی دیگر از عواملی است که‌دراین باره نقش بسزائی داشته است .

باوجود این کمیسیون کشت‌گندم کانادا با تعیین ارزش جدید که برای هر بوشل یك سنت کمتر در نظر گرفته رقابت قابل ملاحظه‌ای رادراین باره با سایر رقیبان‌شروع نموده‌است.

*** افزایش بیکاری در آمریکا**

ماه گذشته سطح بیکاری درایالات متحده به ۳ر٤درصد جمعیت قادر به کاررسید که بزرگترین رقم دردوسال گذشته می‌باشد .

تنها درسپتامبر بیکاری نسبت‌به‌ماه قبل ۲دهم درصد افزایش یافت .

سخنگوی وزارت کار گفت افزایش بیکاری الزاما با افزایش مالیاتهاهمراه نخواهد بود ، اگر چه رئیس جمهوری امریکا اخیرا اظهار داشته بود که‌بالا رفتن‌قیمت‌ها احتیاج به‌افزایش مالیاتها را زیادتر کرده است ، نامبرده‌خاطر نشان ساخت برای دست‌زدن به‌اقدامات شدید درزمینه کاهش بیکاری باید یکماه دیگر صبر کرد . نمایندگان کنگره امریکا موضوع افزایش‌مالیات هارا بشدت رد میکنند و معتقدند که افزایش مالیاتها حتی تاسال آینده بمراتب سخت‌تر از مساله بیکاری می‌باشد .

بورس تهران

برای کارگزاران بورس پروانه صادر میشود

مبادرت بعملیات کارگزاری مشروط بصدور پروانه کارگزاری است که پس از انجام کلیه‌مقررات و تشریفات مندرج در اساسنامه‌از طرف‌هیات مدیره‌بورس بنام‌متقاضی صادر خواهد شد .

هیات مدیره در صورتی پروانه کارگزاری صادر خواهد کرد که متقاضی تضمین‌مقرره‌را اعم‌ازسپرده نقدی یا ضمانت بانکی و یا وثیقه غیر منقول که مورد قبول شورای بورس‌باشد به‌بانك مرکزی‌بسپارند یك مقام در بورس به خبرنگار ما گفت در صورتیکه عضوی اخراج گردد یا تعهدات خود را نسبت به سایر اعضاء یاسازمان انجام ندهد هیئت مدیره میتواند تضمین‌مزبور را ضبط نماید و یادستور دهد که تضمین و یاوجوهی که از بابت‌آنها عاید شده صرف پرداخت دیون و تعهدات آن عضو بسایر اعضاء یا بسازمان بورس شود و مازادآن بخود او تادیه گردد .

تفسیر اقتصادی روز

فروشنده کیست

بنظر میرسد نمایشگاه صنعتی ایران مشتریان خوبی برای محصولات صنعتی‌ایران پیدا کرده باشد و این البته هدف اصلی از تشکیل هر نمایشگاه بازرگانی و صنعتی است .

کشورهای عربی سخت‌مجذوب پیشرفت اقتصادی و صنعتی ایران شده‌اندسیاست صحیح ایران در جانبداری از اعراب در جریان جنك خاورمیانه عربی بقدری روی اعراب اثر گذاشته که آنها صریحا می گویند حتی اگر قیمت محصولات ایران مساوی‌قیمت محصولات اروپائی وامریکائی باشد حاضرند از ایران‌کالا خریداری نمایند . انعقاد قرارداد ترانزیتی بین ایران‌و عراق که سالها با مخالفت عراق مواجه میشد اکنون‌مورد خواست آنها است. اعراب در زمینه‌های مختلف‌تمایل‌خود را به خرید کالا از ایران ابراز داشته‌اند ازجمله‌عراقیها برای خرید اتومبیل -یخچال دارو و پارچه‌های نخی و ابریشمی ایران ابراز تمایل کرده‌اند . بنابراین خریدار حاضر است . حالا باید دید فروشنده کیست ؟

متاسفانه باید گفت در تجارت خارجی ، اشکال فقط نداشتن بازار فروش نیست- در بسیاری موارد وقتی بازار فروش بدست آمده،فروشنده نبوده است وطبعا همه‌زحماتی که‌برای بازاریابی و تشکیل نمایشگاه یا شرکت در نمایشگاههای خارجی کشیده شده است بدون استفاده‌مانده است .

این نکته را نباید از یاد ببریم که سهم دستگاههای دولتی ما همان اندازه است که بازارهای احتمالی فراهم کنند و ازطریق‌انعقاد قرارداد های تجاری و ترانزیتی وغیره جریان تجارت خارجی را تسهیل نمایند اما تجارت در هرحال وظیفه بخش خصوصی است زیرا بطوریکه میدانیم سالها است دولت عملا از قدرتی که قانون انحصار تجارت خارجی به وی داده است استفاده نمیکند و بنفع بخش خصوصی از قسمت اعظم تجارت خارجی‌چشم‌پوشی نموده است . باین ترتیب آنچه میماند اینست که بازرگانان از حداکثرامکانات احتمالی استفاده نمایند وپیش ازآنکه سایر کشورها نیاز کشورهای خریدار کالای‌مارا برآورندآنها به صدور کالا اقدام کنند .

اینك در تمام کشورهای عربی منطقه خلیج فارس‌تمایل بسیار به خرید کالاهای ایران وجود دارد وبازرگانان ایرانی وافعاباید قبل‌ازاینکه این جذبه و شوق ازبین‌برود کالاهای خود را به این بازار ها سرازیر نمایند .بایدگفت تاکنون بعلت بازار مساعد داخلی وحمایت گمرکی از محصولات داخلی تولیدکننده ایرانی بیشتر متوجه‌بازارهای داخلی بوده است و اینك وقتی است که‌متوجه بازارهای خارجی گردد زیرا اضافه محصول صنعتی و کشاورزی ماا‌کنون به اندازه‌ای‌است‌که در بازارهای داخلی قابل‌جذب نیست و بطور قطع روز بروز نیز اضافه محصول بیشتر می شود و نیاز به بازارهای‌جدید نیز افزایش میابد . اکنون فرصت مناسبی است که از امکانات احتمالی عملااستفاده شود .

دکتر حبیب چینی

قابل توجه کارخانجات صنعتی و تولیدی شبانه‌روزی

شخص تحصیل کرده و باسابقه‌ای که در امورمدیریت و سرپرستی کارخانجات صنعتی‌وتولیدی بزرك سوابق ممتد و تجربیات زیادی دارد برای سرپرستی روز یا شب آماده کاراست تلفن ۵۸۳۹۷
آ-۲٤۹٦۳ -۱-

قابل توجه مصرف‌کنندگان محترم انواع مرکب چاپ

محترما باطلاع میرساند ، موسسین حروف ریزی چاپ‌زربه پیروی‌ازمنویات ذات اقدس‌شاهنشاه آریامهر که‌همواره پشتیبان ومشوق صنایع داخلی بوده‌اند قدم دیگری در راه رفع یکی‌دیگر از نیازمندی های چاپخانه های ایران برداشته و با تاسیس کارخانه مجهزی بنام مرکب سازی البرز تهران همه نوع مرکب چاپ را تحت نظر بهترین متخصصین آلمانی تهیه و در آتیه بسیارنزدیك در اختیار مصرف کنندگان محترم‌قرار خواهد داد.
نمونه های چاپی و انواع نمونه های جنسی مرکب بضمیمه نموداری از قیمت ها تقدیم خواهد شد .
مدیران عامل شرکت تولیدی مرکب البرز تهران
حبیب‌الله محمد عبدی. عبدالرحمن ناصری
۱ث۳ آ-۳۹۳۰۸

دوشیزه پالمراسمیت

به‌چهار نفر فارغ‌التحصیل بهیاری‌و شش کمك بهیار برای خدمت در بیمارستان قروه (کردستان) نیازمند میباشد . برای ایاب‌و ذهاب ازسرویس اتوبوس‌های تی .بی.تی . مستقیما استفاده خواهد شد. شرایط از هر جهت خوب و برای کسانیکه مایل‌بفرا گرفتن زبان انگلیسی باشند بالاخص فرصت بسیار مناسبی است.
از داوطلبان تمنا میشود روزهای جمعه بین‌ساعت ۹تا۱۲ صبح شخصا به‌دوشیزه پالمراسمیت به‌نشانی‌تهران- خیابان فیشرآباد بالا- خیابان ناصر شماره ۱۸ مراجعه فرمایند.

آگهی استخدام

سازمان تعاون مصرف کادرنیروهای انتظامی برای تکمیل کادر بازرگانی فروشگاه مرکزی جدیدالتاسیس خود تعدادی کارمند باشرایط زیر بطور قرار دادی استخدام مینماید .
۱- دارابودن‌شرایط عمومی‌استخدام
۲- تجربه وورزیدگی کامل درامور معاملات داخلی یا خارجی
۳- دارا بودن حداقل پنج‌سال‌سابقه کار در امور خرید و فروش
٤- داشتن حداقل گواهینامه‌کامل متوسطه
داوطلبان میتوانند جهت ثبت‌نام‌و کسب اطلاعات‌بیشتر حداکثر تاتاریخ ٤٦/۸/۲۵ همه روزه باستثنای روزهای تعطیل بفروشگاه مرکزی سازمان‌واقع در خیابان سپه (باستیون) مراجعه نمایند.
۱-۳ ۱-۳۹۰۸٤

آگهی استخدام

سازمان ایرانی مجامع بین‌المللی‌به کتابدار متخصص اسناد که فارغ - التحصیل مدارس‌عالی کتابداری بوده وآشنا بزبانهای فرانسه و انگلیسی باشند نیازمند است.
واجدین شرایط میتوانند روزهای سه‌شنبه و پنجشنبه از ساعت٤ الی۷ به اداره مرکز اسناد و مدارك‌سازمان واقع در خیابان بهار نبش شاهرضا شماره ۱۰ مراجعه نمایند.
سازمان ایرانی مجامع بین‌المللی
۱-۳ ۱-۳۸۷۹٦

آگهی استخدام

بانك کشاورزی ایران در نظردارد عده‌ای دوشیزه یابانو باشرایط زیر:
۱- دارا بودن دیپلم کامل متوسطه (رشته طبیعی یاریاضی)
۲- سن حداقل بیست و یك وحد اکثر سی‌سال تمام
۳- دارابودن سلامتی و صحت‌کامل طبق گواهی پزشك معتمد بانك‌بمنظور کاربا ماشین های منگنه از طریق مسابقه ورودی و مصاحبه استخدامی فعلا بطور قراردادی استخدام نماید.
داوطلبان در صورت موفقیت در مسابقه و مصاحبه و همچنین قبولی در کلاس مخصوص که‌باین منظورتشکیل میگردد باستخدام بانك درخواهندآمد
داوطلبان میتوانند برای ثبت‌نام با دردست داشتن مدارك زیر :
۱-اصل وفتوکپی‌دیپلم‌کامل‌متوسطه (ازهریك) یکبرك
۲- رونوشت شناسنامه سه برك
۳-عکس ٤×٦ (که‌اخیرا گرفته شده باشد) شش قطعه
تاپایان وقت اداری روز سه‌شنبه سی‌ام آبانماه باداره آموزش بانك‌واقع در خیابان شاهرضا نزدیك میدان فردوسی روبروی ساختمان فیلیپس کوچه نیائی‌شماره۱٦مراجعه‌ودرخواست کتبی خودرا بضمیمه مدارك مورد نظر ر قبال اخذ رسید تسلیم نمایند.
تاریخ مسابقه ورودی و مصاحبه‌بعدا اعلام خواهد شد .
بانك کشاورزی ایران

گم شده

دوقطعه چك اینجانب ناصر

عامری بشماره ۱۹۹۲۰و ۱۹۹۲۰٤ بانك بیمه بازرگانی‌شعبه‌قصر مفقودگردیده از درجه اعتبار ساقط است.
۱-۵۱٤۱ ۲

مهراد خیروی‌فرزندمحمدعلی

خیروی در روز سوم‌آبانماه ٤٦ ازمنزل خارج‌و تاکنون مراجعت ننموده است کسانیکه از وی اطلاعی‌دارند به‌آدرس دفتر نمایندگی اطلاعات در کرجویا جنگلبانی کرج خبر دهند وخانواده‌ای را خشنود سازند .

از اسماعیل لشگری (عکس بالا) اهل ضیاء آباد (دهات قزوین) ساکن تهران ده روز است خبری نیست هر کس اطلاعی دارد بتلفن۲۷۲۱۵ مغازه لشگری خبر دهد .

دسته‌چك ازشماره ۵۱۷۳۷٦

تا ۵۱۷٤۰۰ بانك ایران وژاپن‌شعبه بازار از حساب شماره ۱۰۹۱۲ اینجانب سیروس محمدی گم شده از درجه اعتبار ساقط است.
آ-۲۵۱۱۱

استخدام

یك نفر مترجم زبان انگلیسی که بتواند بخوبی از انگلیسی بفارسی و بالعکس را ترجمه نماید برای خدمت‌در کاشان با حقوق مکفی استخدام‌میشود. از متقاضیان محترم که دارای تمام شرایط استخدامی‌می‌باشند خواهشمند است هرروزازساعت۸تا۱۲ونیم بعدازظهر بقسمت‌امور کارمندان -سرای حافظ خیابان بوذرجمهری‌شرقی مراجعه‌نمایند
۱-٤ آ-۳۸۵٤٦

جویای کار

جوانی دانشجو آشنا بزبان

بزبان انگلیسی با سابقه تدریس ریاضیات و فیزیك تا پنجم طبیعی و آشنا به دفترداری و حسابداری برای نصف‌روز جویای کار است براهنمای شماره ۳۳۲روزنامه اطلاعات مراجعه نمائید .

اگر کار میخواهید

حتی برای اوقات مختلف بیکاری بموسسه جویا مراجعه فرمائید .نشانی شاهرضا اول خیابان وصال‌شیرازی پلاك ۱۸ محل کاخ هنر تلفن ٤۹۳۷۳
۱-۱۰ آ-۲٦۷٤

جوانی آشپز باسواد وخوش

برخورد باضامن حاضر است درمنازل آشپزی کند براهنمای شماره ۳۳٤ روزنامه اطلاعات مراجعه شود.

جویای کار

متخصص در امور جریان برق ضعیف - کابل‌کشی - تابلوهای اتوماتیك براهنمای شماره۳۳٤ روزنامه اطلاعات مراجعه فرمائید .

بانوئی برای کارهای

آشپزی و اطوکشی و نظافت آماده کار است براهنمای شماره ۳۳۵ روزنامه اطلاعات مراجعه فرمائید .

STRICK & ELLERMAN LINE

حالت کشتیهای‌استریك والرمن برای بارگیری ازبنادر انگلستان و آنتورپ بمقصد بنادر ایران

نام کشتی	تاریخ تقریبی حرکت ازبنادر بارگیری	تاریخ تقریبی ورود به بنادر ایران
طبرستان	لندن ۲۱نوامبر	خرمشهر ۳ فوریه
کاراگستان	لندن ۲٤ نوامبر	خرمشهر ۱٦ ژانویه
آلبستان	گلاسگو منچستر ۲۹ نوامبر	خرمشهر ٤ فوریه
کوهستان	کاردیف لیورپول ۷ دسامبر	بوشهر ۱۹ ژانویه خرمشهر ۲۱ ژانویه
فارسستان	لیورپول ۱٦ نوامبر	بوشهر ٤ ژانویه خرمشهر ۱۳ ژانویه

نمایندگی درایران
شرکت گری مکنزی محدود
تهران- تلفن ۳۰٤۲٦۰ -۳۵۱۸۳- ۳۳۵۰۷ خرمشهر- تلفن ۲۷۵۰

خرید و فروش اثاثیه

خرید

فرش کیهان تلفن۷۶۳۷۷۶
انواع قالی‌وقالیچه کهنه ونو
مخصوصا قالی‌های سنگین قیمت‌را خریداریم بهتر است برای معاملات هرنوع‌فرش باسازمان فرش کیهان تماس بگیرید چون مشاورین مامجانا دراختیار شما خواهند بود.

فرش رضوی تلفن ۷۶۴۸۰۰
خیابان روزولت میدان ۲۵ شهریور خریدار فرشهای نوو کهنه صادراتی تحت‌نظر کارشناس مطلع با قیمت منصفانه می‌باشد موقع خرید وفروش لطفا با تلفن ۷۶۴۸۰۰ مکالمه فرمائید

فرش طوسی تلفن ۷۵۹۰۲۹
قالی وقالیچه کهنه‌شمارا برای‌صادرات ازسایرین بهتر میخرد.

فرش گلشن تلفن های ۶۲۱۴۱۵ و ۶۲۱۴۲۱
انواع فرشهای نو ازتمام شهرستان های‌ایران موجود میباشد و قیمت یك کلام درضمن فرش کهنه خریداریم
۱-۱۴ آ-۲۶۹۱

فروشگاه شریفی تلفن۳۶۸۰۳
فرش -یخچال برقی‌و نفتی -تلویزیون وکلیه لوازمات خانگی شما را بهتراز دیگران خریدار است.
۱-۳۰ آ-۲۵۷۸

فروشگاه شایان‌فر ۶۰۹۴۰
بهترین خریدار فرش کهنه ونو، تلویزیون، یخچال، اجاق گازضبط صوت، رادیو گرام نقدا خریداریم.
۱-۲۶ آ-۲۶۴۴

فروشگاه ماه تلفن ۳۳۶۷۵
قالی و قالیچه و تلویزیون - یخچال‌و کلیه لوازم منزل شمارا به‌بهترین قیمت خریداری مینمائیم سه‌راه امین‌حضور ۱-۱۰ آ-۲۶۷۶

فروشگاه و سمساری صمد
تلفن‌های ۴۹۹۸۵ و ۶۵۰۶۴ خریدار همه‌رقم فرش کهنه و اشیاء قدیمی‌و سایر لوازم منزل

فروشگاه کالای مرکزی
تلفن ۶۵۰۵۷
خریدار یخچال- تلویزیون -فرش- اجاق گاز وسایر لوازم منزل

فروشگاه سعید - سرچشمه
خریدار اثاث خانگی و فرش‌های سنگین قیمت تلفن ۸۱۶۱۸هو ۳۸۶۶۷
۱-۲۶ ۲۶۹۵

فروشگاه و نمایشگاه ایران
تلفن ۶۱۲۷۲۳
بهترین خریداریخچال، تلویزیون، فرش واجاق گاز وکلیه لوازم‌خانگی

فروشگاه و نمایشگاه‌آسیا
تلفن ۶۱۲۸۳۳
یخچال، تلویزیون، اجاق‌گاز و فرش عادلانه خریداریم شاه چهارراه پیروز. ۱-۲۶ آ-۲۵۶۱

فروشگاه آرمان تلفن۶۹۶۲۳
بهترین خریدار تلویزیون -فرش - چراغ گاز و هر نوع یخچال نفتی.

دنیای اثاث ۶۸۶۸۰
خرید و فروش یخچال. تلویزیون اجاق گاز وسایر لوازم منزل

فروشگاه آریا تلفن ۴۲۷۱۴
بهترین خریدار اجناس دست دوم

فروش

رادیو گرام -چراغ گاز -یخچال
بدون پیش قسط
نمایشگاه‌ایران صنعت
خیابان اسلامبول باساز پلاسکو طبقه پائین تلفن ۳۰۳۶۰۲

مقداری اثاث منزل
وخیاط‌خانه بفروش میرسد طالبین به تلفن ۴۳۴۳۵ مراجعه فرمایند.

مقداری پوشاك زنانه
وبچه‌گانه ،لباس های‌سواره وکلاه وغیره بفروش میرسد آدرس فرح شمالی خیابان شاهین پلاك ۹۴ طبقه دوم تلفن ۷۶۴۷۸۴

نمایشگاههای مبل

پیراهن مبل ۳۹۵۰۵
تعویض پارچه مبل ۳۹۵۰۵ پرده دوزی مبل‌شهرزاده۳۹۵۰۵ صادق‌صادقی

پرده دوزی ارجمند ۳۷۳۷۰

شرکت پی.ام.تی
ویژه‌شمال
تهران - خیابان میرزبیر
تلفن مرکز ۳۳۶۷۸ / ۲۰۵۱۵۴ / ۲۹۴۲۹ شعبه
پی ام تی

تعمیرات

تعمیرگاه تلویزیون الکترون
تلفنهای ۷۶۳۶۸۲و۷۵۶۱۱۶
آماده برای نصب کنورتور جهت فرستنده دولتی و آموزش و پرورش روی هرنوع‌تلویزیون‌و تعمیرتلویزیون آر.سی.آ -شاوب‌لورنس - تلفونکن- سیبیرا- فیلیپس وسایر مارکها با سرویس مجهز سیار در منازل بویژه شمیرانات ۱-۱۵ آ-۲۴۰۱

تعمیرگاه تلویزیون احسان
نصب کنورتور برای کلیه فرستنده ار.سی.آ و تعمیر تلویزیون های تلفونکن، فیلیپس ،زنیتس ، شاوب لورنس باسرویس مجهز سیار ۷۴۳۶۲

سرویس تلویزیون گارانتی
تعمیر تلویزیونهای سیبیرا- ار.ث.آ ادا، جنرال الکتریك تلفونکن مدیاتور ونصب کنورتور درتمام نقاط تهران بویژه شمیرانات تلفن ۶۲۸۳۷۱
۱-۲۶ آ-۲۶۹۶

شرکت مهندسین وتلویزیون
آماده نصب کنورتور بطرز جدید تعمیرات همه نوع تلویزیون سرویس سیارویژه شمیرانات تخفیف‌اختصاصی بمشترکین ۶۱۱۲۳۴
۱-۲۶ آ-۲۶۹۴

شرکت سهامی رادیو تلویزیون ایران
جهت‌نصب کنورتورو تعمیر تلویزیونهای R.T.A. R.C.A که تحت‌نظر متخصصین کارآزموده انجام میگیرد‌و به تعمیرگاه خودتان بشماره‌های ۹۰۳۱۹و ۹۰۳۲۰ و۹۰۳۲۱ مراجعه نمائید

مهندسی تلویزیون نصیر
مجهزترین آزمایشگاه رادیوتلویزیون وادوات الکتریکی نصب کنورتوروآنتن زیر نظر متخصصین مجرب در تمام ساعات برنامه در اختیار شما تلفن ۳۷۵۲۰

نصب کنورتور
تعمیر انواع تلویزیون ضبط‌صوت و رادیو در منازل تلفن ۶۹۴۹۴
۱-۲۴ آ-۲۴۰

سرویس تلویزیون شاوب لورنس
تلفنهای ۶۶۴۹۱۸و ۷۶۱۴۹۵
۱-۲۶ آ-۲۴۷۴

تعمیرگاه یخچال‌نورژ۷۵۰۴۸
تعمیرگاه یخچال فریجیدر۷۲۳۳۶
۱-۲۶ آ-۲۶۹۷

شماره های تلفن تعمیرگاه اختصاصی تلویزیون شاوب‌لورنس
SCHAUB - LORENZ
۹۲۱۲۷ - ۹۵۱۹۱۵ - ۹۳۵۳۷ - ۹۵۲۰۵۷ و ۹۵۲۹۴۲
را یادداشت فرمائید. تعمیرگاه های دیگری که‌بنام شاوب‌لورنس آگهی مینمایند ارتباطی به‌کارخانه شاوب- لورنس ندارندواین‌تعمیرگاه مسئولیتی راجع به‌کارآنها نخواهد داشت.

تعمیرگاه‌تلویزیون -ار.ث.آ
تعمیر انواع تلویزیون نصب دستگاه کنورتور در منازل صد تومان برای کلیه تلویزیونها تلفن۴۲۷۳۳و۶۹۵۱۴
۱-۲۶ آ-۲۶۹۳

تلویزیون‌سرویس‌آر-سی-آ
تعمیر انواع تلویزیون و نصب‌کنورتور در منزل صد تومان ۴ ۸۵۳۳
۱-۶ ۲ آ-۲ ۷۲۵

شاوب لورنس تلویزیون سرویس تلفن ۴۰۲۶۴
تعمیر تلویزیون شاوب لورنس و نصب دستگاه کنور تور اتوماتیك آلمانی باسرویس مجهز سیار در منزل. آ-۲۷۲۴

بخاری

دایره سرویس شرکت سهامی صنعتی جنرال
رنك و تعمیر بخاریهای جنرال راتا آخر آبان ماه می‌پذیرد لطفا بتلفن‌های ۹۴۱۶۴و ۹۳۲۵۳و ۹۳۶۹۳ مراجعه فرمایند.

متفرقه

تانکر سازی لوپ
تانکر از ۵۰۰تا ۵۰۰۰لیتر موجود سفارشات ۴۸ ساعته تحویل می‌گردد خیابان قزوین سه‌راه آذری ۹۴۴۱۴
۱-۲۶ آ-۲۴۷۳

در حدود پنجاه هزار قالب
آجرسه سانتیمتری ناز (بهمن) به علت تغییر نقشه باتخفیف بفروش‌می‌رسد بتلفن ۳۱۶۸۱آقای پارسی‌مراجعه نمائید.
۱-۲ آ-۳۸۹۱۴

شستشوی مبل وفرش

شستشوی مبل وفرش ادیب
مجهزترین موسسه‌ایکه میتواندمبل وفرش -تشکیهای ماشین رابطریق خشکشوئی تمیز نمودهودر جای خودش بشما تحویل دهد فقط ادیب است‌با تلفنهای ۹۵۳۴۵۴و ۹۱۵۶۵ تماس بگیرید.
۱-۰ ۳ آ-۲ ۴۶۲

شستشوی مبل و فرش‌کلین سرویس مهر مبتکر، پیشرو
جهت شستشوی مبل‌و فرش درجای خود بامواد آزمایش شده دستگاه منحصر بفرد فقط بکلین سرویس اطمینان داشته باشید. تلفن۹۵۳۵۴۶
۱-۳۰ آ-۲۴۵۱

شستشوی مبل‌وفرش‌نوین
تنها متخصص نظافت مبلهای‌پارچه‌ای در منزل بانضمام تشك و سقف‌اتومبیل بامواد مجاز خارجی تلفن ۶۲۵۸۶۳
۱-۱۰ آ-۲ ۴۳۴

دوراکلین سرویس بین‌المللی‌امریکا وابسته بکارخانجات خشکشوئی تاول‌ماستر ایران مبلمان‌و فرش‌صندلی وسقف اتومبیل شما را در محل‌بدون شکافتن بامواد مجاز خارجی و دستگاههای اتوماتیك تمیز مینماید تلفنهای ۷۵۸۳۹۵- ۷۵۸۳۹۶
۱-۱۰ ۲ ۸۲۱۸

سازمانهای فنی و فرهنگی

آکادمی زبانهای دنیا
قابل‌توجه‌علاقمندان ودانش‌آموزان و دانشجویان محترم
آکادمی زبانهای دنیاترم جدیدخود را بوسیله ماشین آموزش توسط استادان مجرب خارجی طبق‌آخرین پدیده آموزش جهان سه جلسه‌بطور رایگان از پنجم آبانماه افتتاح وهمه روزه صبح‌و عصر ثبت نام مینماید دروازه دولت نبش روزولت ساختمان جم تلفن ۷۶۴۸۲۵

رادیوتلویزیون، نقشه‌کشی برق و فشار قوی
را درمدت کم بیاموزید وپس ازاخذ گواهی نامه بکار مشغول شوید کارو آموزش تلفن ۴۹۴۹۴ خیابان پهلوی بین شاهرضا وامیراکرم آ-۲۶۸۶

۱۵ رقص معروف جهان
رابادرجه عالی فقط باپرداخت ۳۰۰ تومان نزد ما بیاموزید میدان فردوسی اول ایرانشهر شماره ۹ آموزشگاه رقص برلین
۱-۳ آ-۲۴۴۳

تدریس خصوصی

انگلیسی توسط بانوی انگلیسی
پهلوی تلفنهای ۴۷۱۴۱و ۴۳۰۸۶

ماهی سی تومان
زبان انگلیسی و آلمانی با تضمین موفقیت تلفن ۴۹۴۹۴

فیزیك . ریاضیات . شیمی
لیسانس فیزیك تلفن ۷۱۵۸۲
۱-۶ آ-۲۴۸۶۵

گروه دبیران لیسانسیه
آماده تدریس خصوصی تلفن۷۶۴۲۰۷
۱-۲۰ آ-۲۷۱۹

شریك

شریك لازم است
چنانچه کارپر در آمدی سراغ یا در آن تخصص دارید باما شریك شوید سی‌هزار تومان سرمایه در اختیار شما میگذاریم با ما مکاتبه کنید انتهای شاه - چهارراه گلشن جنب پمپ‌بنزین کوچه‌نور شماره ۱۳ آپارتمان شماره ۴ ارسلان
۱-۲۵۰۸۳

معاملات پول

پول نیازمندیم‌سکاکی۷۴۴۸۰
۱-۶ ۲ آ-۲۴۱۶

پول‌تومانی ۲ شاهی۷۳۵۴۱
۱-۱۵ آ-۲۶۷۸

پول تومانی دوشاهی ۶۲۸۰۹۰

پول‌شرطی‌موجودتلفن۳۶۸۸۵
۱-۱۷ آ-۲۶۶۱

پول‌شرطی‌موجودتلفن۳۹۰۶۷
۱-۱۷ آ-۲۶۶۲

پول شرطی از قرار
۱۲٪ موجود است تلفن ۳۱۸۵۳
۱-۱۰ آ-۲۶۵۷

پول شرطی‌نیازمندیم ۶۳۱۰۲۷
۱-۲۰ آ-۲۳۸۲

پول شرطی موجود است ۶۳۰۳۱۲
آ-۲۴۵۴۷

معاملات املاك و مستغلات و اتومبیل

فروش

خرید و فروش زمین‌و خانه وپول‌شرطی نارمك بازرگانی امینی ۷۹۰۰۹۰
آ-۲۲۲۲۶

باغ و آسیاب در حدود
هشت هزار مترمربع واقع‌در کلاك‌جاده کرج خیابان شاهرضا - چهارراه کالج شماره ۱۸۱
۱-۶ آ-۲۴۶۴۱

زمینی بمساحت ۸۶۰ متر
درجالهرز بقیمت ارزان ۷۷۳۰۶۱
۱-۲ آ-۲۷۱۱

زمین فروشی درشمیران نیاوران خیابان مهماندوست
۱۹۱۶ متر ۳۹۷۸۴ بنگاه کوشان
۱-۲ آ-۳۸۹۸۶

مستغل فروشی باغ صبا بقیمت صد هزار تومان
چهار مغازه‌دوآپارتمان ۱۱۰۰ تومان اجاره ۳۹۷۸۴ بنگاه‌کوشان
۱-۲ آ-۳۸۹۹۰

برای فروش
مطب و منزل -سه طبقه باده اطاق بمساحت ۳۰۰ متر د رمیدان بهارستان اول خیابان صفی‌علیشاه تلفن۳۰۴۰۵۷ بفروش میرسد.
۱-۳ آ-۳۸۱۴۲

قطعاتی زمین در داودیه
چالهرز درروس بفروش میرسد بازرگانی شهرزاد (گلکار) خیابان قدیم شمیران ایستگاه چالهرز تلفن ۷۷۰۶۹۹
۱-۳۹۳۲۶

زمینی بمساحت ۲۰۰۰متر
جبهه خیابان قدیم شمیران نزدیك میدان تجریش بابعاد ۳۰۵×۶۰ متر که ۶۰ متر جبهه خیابان دارد بفروش میرسد تلفن ۸۵۱۱۵۳
۱-۶ ۳۹۱۰۰-۱

خریداری میشود

پهلوی‌دره‌قشلاق‌داودیه
ونك خریداریم برادران عابدی ۷۷۰۴۷۷
۱-۶ ۲ آ-۲۵۷۰

خرید زمین عباس آباد
داودیه -دره‌قشلاق- کاظم آباد ۷۶۱۷۴۷
۱-۲۰ آ-۲۳۹۷

بورس اراضی
کرج - کردان -باغ‌فیض- جنت‌آباد گیشا تلفن ۶۱۱۷۷۱
۱-۲۶ آ-۲۴۰۸

زمینهای ونك ودره قشلاق
رانقداخریداریم‌خیابان پهلوی‌بازرگانی جلالی ۶۲۶۴۱۱- ۶۲۴۱۹۳

اراضی دروس‌کوی ارم
گلستانها مبارك‌آباد را نقداخریداریم آژانس شرق ۷۷۳۳۳۸
۱-۲۰ آ-۲۶۶۶

زمینهای عباس‌آباد
خریداریم خیابان پهلوی بازرگانی جلالی ۶۲۶۴۱۱ -۲۴۱۹۳
آ-۳۵۴۱۸

موسسه پرسپولیس‌آماده خریدوفروش خانه و مستغلات شمامی‌باشد تلفن‌های ۶۳۱۰۲۷ -۶۳۰۳۱۲
۱-۲۰ آ-۲۳۸۴

اراضی باغ‌فیض - ونك -عباس‌آباد خریداریم‌تلفنهای ۶۳۰۳۱۲و۶۳۱۰۳۷
۱-۲۰ آ-۲۳۸۱

اجاره داده میشود

منزل لوکس
جهت سفارتخانه فروش یا اجاره تلفن ۸۸۶۱۵ صبح۹الی ۱۰، بعدازظهر از ۴تا ۷
۱- ۳ آ-۲۷۲۸

برای دفتر مهندسی یاتجارتی یا سکونت
ساختمان سه طبقه دارای ۱۷ اطاق وحیاط بزرك برای پارك چند اتومبیل واقع در خیابان رشت شمال کالج‌البرز اجاره داده میشود تلفن ۴۶۱۸۲ساعت ۵تا۷ بعدازظهر
۱- ۳ ۳۹۳۷۶-۱

قابل توجه موسسات، شرکت ها، اطباء ودفتر مهندسی
پنج‌طبقه ساختمان دارای ۱۵۰ اطاق‌که هرطبقه دارای ۶دستگاه باتمام‌وسائل شوفاژ و آسانسور هردستگاهی دارای ۳الی ۴اطاق می‌باشد تماما یکجا یا بطور جداگانه باجاره داده میشود آدرس خیابان پهلوی - چهارراه امیراکرم نبش‌شمالی چهارراه‌امیراکرم تلفن های ۳۱۰۷۸و ۳۸۸۲۲
۱-۷ آ-۲۴۸۲۷

چهارباب مغازه نزدیك میدان
۲۵شهریور نبش‌روزولت باجاره‌واگذار میشود طالبین به تلفنهای ۲۱۳۳۸ و ۷۶۴۸۵۴ مراجعه فرمایند.
۱-۲ آ-۲۴۷۴۹

در شمال شهر یکباب
ساختمان بمساحت سیصد مترداراى شش اطاق باتمام لوازم باجاره واگذار میشود بتلفنهای ۸۱۸۴۴و ۸۶۳۰۹ مراجعه فرمائید.

خانه وآپارتمان جهت اجاره موجود است ۶۳۰۳۱۲و ۶۳۱۰۲۷
۱-۲۰ آ-۲۷۱۲

اجاره میشود

برای‌اجاره منازلتان‌بخارجیان
وخرید وبلا و مستغلات مدرن درشمال شهر و شمیرانات تلفن ۴۰۰۰۰ و ۶۰۰۰۰

برای اجاره منازل بخارجیان
درشهرو شمیرانات مبله و غیرمبله باتلفن های ۶۱۲۹۶۴ و ۴۹۷۱۳ تماس بگیرید

خانه‌وآپارتمان جهت اجاره‌نیازمندیم ۶۳۰۳۱۲ و ۶۳۱۰۲۷

فروش اتومبیل

پیکان تلفن ۲۸۲۸۱
فروشگاه اتومبیل پرویز خیابان‌دی میدانشاه ۲۹۵۴۸
۱-۳۰ آ-۲۵۶۳

انواع فولکس واگنهای نو را ازشرکت سهامی عباد
خیابان امیرکبیر خیابان ملت تلفنهای ۳۰۴۱۸۱و ۳۰۴۴۷۲ خریداری‌نمائند.
۱-۲۶ آ-۲۵۷۶

شورلت ۶۴ ایمپالا
مشکی فوق‌العاده تمیز و کاملا بی‌عیب بمناسبت مسافرت بدون واسطه‌بفروش میرسد تلفن ۶۹۳۲۹ از ساعت ۴تا۶ بعداز ظهر
۱-۳ آ-۲۴۵۳۵

شورلت ایمپالا۶۶ سفارشی مخصوص سفید ته‌قرمز تلفن ۷۶۵۶۲۰
۱-۳ آ-۲۷۰۴

کرایه

اتولوکس
اتومبیل های تشریفاتی بارانده‌برای داخل و خارج تهران میدان فردوسی ۶۴۴۶۰۵و ۶۱۱۲۷۰
۱-۳۰ آ-۲۳۶۹

جرثقیل عدالت ۹۵۱۴۴۳
۱-۳۰ آ-۲۵۸۰

تلفن جدید ۹۴۹۰۹
سعید آب تانکرهای آبپاش‌به‌اجاره میدهد.
۱-۱۵ آ-۲۶۴۹

برای ساختمان شما

ایران‌تزئین تلفن ۶۸۲۵۹
تهیه و نصب‌ایرانیت شمارا درتمام نقاط کشور باضمانت ۵سال بعهده میگیرد اجرت نصب وبهاء گیره‌های مصرفی پس از نصب و رضایت شما دریافت خواهدشد سه‌راه شاه‌ساختمان آزاد شماره ۴۰
۱-۳۰ آ-۲۵۷۱

رفع گرفتگی برنوع لوله‌ساختمانی
بادستگاه‌تراکم‌هوا- تلفن ۷۸۷۲۷

ایرانیت‌محصول‌وطن‌شماست
ایران‌تزئین سازمان‌تهیه‌و نصب‌ایرانیت اکوستیك، پارکت، موکت، کرکره پرده خدمتگزار شماسه‌راه‌شاه ساختمان آزاد شماره ۴۰ تلفن ۶۸۲۵۹

طرح ونظارت دکوراسیون
ساختمان تلفن ۴۱۷۳۶
۱-۶ آ-۲۸۹۵ ۳

نقاشی ساختمان جانفدا
۷۸۱۹۷۷ کاغذ دیواری و نصب ۷۸۱۹۷۷ نقاشی ساختمان باقساط ۷۸۱۹۷۷
۱-۳۰ آ-۲۳۹۲

تهیه نقشه ونظارت
ساختمان وکارخانجات تلفن ۶۲۱۱۱۰
۱-۳۰ آ-۲۴۳۶

کلیه کارهای تعمیرات
ونوسازی ساختمان شمابطور اقساط انجام میشود تلفن ۳۱۸۶۹
۱-۲۶ آ-۲۴۷۵

قبوض اصلاحات ارضی

قبوض اصلاحات ارضی بیواسطه خریداریم پاکپور ۲۲۷۳۹و ۶۲۷۶۹۷

راهنمای پزشکی اطلاعات

دکتر مسدد گواهینامه از امریکا درمان قطعی بیماریهای مقاربتی - زنان مجاری‌ادرار دروازه‌دولت ۳۴۳۸۹

معالجه فلج‌باروش هموپاتیك
منحصر بفرد قرابران‌دکتر بهره‌مند سعدی‌کوچه شمالی‌بیمه‌تلفن۳۰۱۱۷ و۸۶۳۲۸

بواسیر بدون‌جراحی، فیستول ،فیسور بامتده‌وتر دکتر عباس‌نیك‌نژادگرگان جنوبی -گرامی ۱ر۴۴ پذیرائی عصرها

دکتر نصرت‌الله سلجوقی
داخلی -اطفال -پذیرائی صبحها پلی‌کلینیك ژنر میدان کندی اول خیابان تاج تلفن ۹۵۰۵۱۴ بعدازظهر ها خیابان امیریه روبروی پل‌امیربهادر تلفن ۵۰۵۶۵

بیماریهای آمیزشی مجاری ادرار
میدان بهارستان خیابان صفی‌علیشاه
دکتر یحیی صدری

دکتر پولوسا ۴۶۵۸۹
بیماریهای آمیزشی و مجاری ادرار خیابان فردوسی شمالی کوچه صادق

دکتر معانی
بیماریهای آمیزشی و مجاری ادرار خیابان‌فردوسی مقابل‌بانکملی‌پس‌انداز

دکتر دانشگر
امراض مقاربتی و مجاری ادرار سپه مقابل پستخانه‌تلفن۳۰۲۴۱۶

دکتر عطاءالله خواجوی
جراح و متخصص بیماریهای‌چشم‌عضو کالج بین‌المللی جراحان‌خیابان جامی چهارراه استخر تلفن ۴۵۹۶۱

دکتر عباس جناب زاده
دارای گواهی‌نامه از دانشگاه طب فرانسه امراض مقاربتی‌ومجاری ادرار خیابان منوچهری مقابل کوچه‌زاندارك صبح و عصرقرا مجانی تلفن۳۴۰۵۳

دکتر نصرت‌اله‌گرجی ۳۴۳۸۹
متخصص بیماریهای خون و انواع‌کم خونیها ازدانشگاه پاریس‌دروازه دولت

درمان زخم معده روده باطریقه جدید
دکتر هاشم رستگار میدان فوزیه‌اول شهناز پذیرائی ۴تا۹ بعدازظهر تلفن ۷۴۸۱۶

معالجه امراض مقاربتی و آمیزشی خیابان شاهپور نرسیده به سه راه بوذرجمهری دکتر جلال بهی‌زاد.

ترك تریاك و هروئین
دکتر صفائی با ۲۹ سال سابقه‌ومتد جدید بستری وسرپائی سعدی شمالی جنب بانك سپه تلفن ۳۰۴۱۵۳

بیماریهای معده، کبد، روده
بواسیر بدون عمل جراحی‌دکتررفیعی متخصص از دانشگاه پاریس خیابان جامی اول کوچه پاریس تلفن۴۸۱۸۹

ترك تریاك و هروئین
دکتر اسلامدوست حشمت‌الدوله چهارراه گلشن ۴۸۳۳۳ و ۶۱۳۰۶۷

دکتر فرنوش تلفن ۴۸۵۵۵
داخلی -پوست - مقاربتی -گواهینامه از پاریس -امیریه اول منیریه

دکتر هدایت خاقانی
متخصص بیماریهای اعصاب وروانی از کشور های فرانسه و امریکا کاخ جنوبی مقابل کوچه‌هلالی پذیرائی‌صبح وعصر تلفن ۴۶۴۳۶

بیماریهای آمیزشی مجاری ادرار دکتر احتیاطی دیپلمه آمریکا سپه چهارراه پهلوی تلفن۶۸۴۸۷

دکتر محمد علی صدیقی
داخلی پوست آمیزشی ترك هروئین تریاك الکل شاه چهارراه فروردین بذد ائم صبح و عصر تلفن ۴۹۵۳۶

دکتر غلامرضا خاتمی
متخصص بیماریهای کودکان خیابان اردیبهشت (بین شاه و شاهرضا)چهار راه‌تیر تلفن ۴۱۲۷۵

دکترسیدمحمدکاظم‌طباطبائی
تجریش متخصص‌واستادیار بیماریهای داخلی، میدان سربلی آول مقصودبك تلفن ۸۵۳۵۶

دکتر حکیمی
متخصص‌بیماریهای اعصاب‌ونوتوانی از دانشگاههای امریکا و انگلستان درمان فالجها - دردهای عصبی عضلانی ومفصلی باجدیدترین‌وسایل‌الکتریکی ومکانیکی
اول خیابان روزولت کوچه طبرسی (دانشسرای جنوبی)تلفن ۷۵۶۰۷۸

دکترقیصر تلفن۷۶۵۶۱۴
متخصص فیزیو تراپی از کینهاك‌درمان فلجها- دردهای عصبی - عضلانی و رماتیسم -سیاتیك-تخت‌جمشیدچهارراه بهار کوچه آفتاب.

برنامه سینماها

اشکها لبخندها - رنگی - ۷۰ میلیمتری - جولی‌اندرز دیاموند (۶۲۸۴۰۰) ۱۱ - ۲ر۳۰ - ۵ر۴۵ - ۹
آپالوزا - مارلون‌براندو ماژستیك (۶۸۴۶۱) ۱۱ - ۳ - ۵ - ۷ - ۹

بانوی زیبای من - رنگی - ۷۰ میلیمتر-ادری هپبورن کاپری (۴۸۴۰۱) ۱۱ر۱۵ - ۳ - ۶ر۳۰ - ۹ر۴۵ ریولی(۷۵۷۷۷۷) ۱۰ر۳۰ - ۲ر۳۰ - ۵ر۴۵ - ۹

جایزه بزرك -رنگی -جیمزگارنر - اوامری‌سنت آتلانتیك(۶۲۷۱۷۱) ۱۱-۳-۶ر۱۵-۹ر۳۰

جاسوسی‌درآفریقا - رنگی - هلموت‌لانگه - پلازا (۴۴۲۵۵) ۱۱- ۳ - ۵ - ۷ - ۹ حافظ (۳۴۰۷۴) ۱۰ر۳۰ - ۲ر۳۰ - ۴ر۳۰ - ۶ر۳۰ - ۸ر۳۰

خدا حافظ تکزاس - سینماسکوپ -رنگی -فرانکونرو رادیوسیتی (۴۳۳۲۰) ۱۱ر۱۵- ۳ر۳۰- ۵ر۳۰- ۷ر۳۰- ۹ر۳۰ رویال (۴۹۷۸۵) ۱۱- ۳- ۵- ۷- ۹ نیاگارا (۶۵۳۰۷) ۱۱ر۱۵- ۳-۵-۷-۹ر۱۵ ادئون (۳۸۱۱۸)۱۰ر۳۰-۲ر۳۰-۴ر۳۰-۶ر۳۰-۸ر۳۰

دوردنیا با ۸ دلار - رنگی - راج‌کاپور - راج‌شولی پاسیفیك (۷۳۳۱۱) ۱۱ر۳۰ - ۲ - ۴ر۳۰ - ۷ - ۹ر۳۰ آسیا (۴۲۹۰۹) ۱۱ - ۲ر۳۰ - ۵ - ۷ر۱۵ - ۹ر۳۰ میامی (۷۴۳۲۹) ۱۱- ۱ر۳۰ - ۴ - ۶ر۳۰ - ۹ های (۶۹۶۶۴) رکس (۳۵۲۹۳) آستارا (۸۴۰۲۲) ۱۰ر۳۰ - ۱ - ۳ر۳۰ - ۶ - ۸ر۳۰ الوند (۵۵۵۳۸) ستاره (۵۸۷۲۱) ۹ - ۱۱ر۱۵ - ۱ر۳۰ - ۳ر۴۵ - ۶- ۸ر۱۵ سیلوانا (۳۳۷۷۷) ۹ر۳۰ -۱۱ر۴۵- ۲- ۴ر۱۵- ۶ر۳۰- ۸ر۴۵ پانوراما (۷۹۳۵۷۰) ۱۱ - ۱ر۳۰ - ۴ - ۶ر۳۰ - ۹ پرسپولیس (۵۸۱۰۸۳) ۸-۱۰ر۱۵-۱۲ر۳۰-۲ر۴۵-۵- ۷ر۱۵ - ۹ر۳۰ - المپیا (۹۱۷۹۶) ۹ - ۱۱ر۱۵ - ۱ر۴۵ - ۴ر۱۵- ۶ر۴۵ - ۹ر۱۵ تیسفون (۹۳۸۸۲) ۱۰ر۱۵ - ۱۲ر۴۵ - ۳ر۱۵ - ۵ر۴۵ - ۸ر۱۵

۱۲ مرد خبیث - رنگی - ۷۰ میلیمتری -لی‌مارووین پارامونت (۴۸۳۲۱) ۱۰ر۴۵ - ۲ر۴۵ - ۶ - ۹ر۱۵

درمیامی اتفاق افتاد - رنگی - آنتونی کوئین امپایر (۶۲۳۹۴۲) ۱۱ر۱۵ - ۳ر۳۰ - ۵ر۳۰ - ۷ر۳۰ - ۹ر۴۵ سانترال (۴۸۶۸۶) ۱۱- ۳ - ۵ - ۷ - ۹ ایفل (۴۵۳۷۷) ۱۰ - ۱۲-۲-۴-۶-۸-۱۰ متروپل (۳۹۴۱۰) ۱۰ر۳۰ - ۲ر۳۰ - ۴ر۳۰ - ۶ر۳۰ - ۸ر۳۰ تاج (۳۳۰۶۴) ۱۰ر۳۰ - ۲ - ۴ - ۶ - ۸ - ۱۰

سرزمین‌گناه - روسانا پودستا - ماگالی‌نوئل بولوار (۶۰۲۹۲) ۱۱- ۳ - ۵ - ۷ر۱۵ - ۹ر۳۰

شن‌های کالاهاری - رنگی-استانلی‌بیکر -سوزانا یورك گلدن‌سیتی (۶۱۳۲۶۹) مولن‌روژ (۷۲۹۲۹) ۱۱- ۳ - ۵ر۱۵ - ۷ر۳۰- ۹ر۴۵ مهتاب (۴۷۷۷۷) سهیلا (۳۶۴۲۴) ۱۰ر۳۰-۲ر۳۰- ۴ر۴۵ - ۷ - ۹ر۱۵ ب.ب (۶۹۶۴۱) ۱۰ر۱۵ - ۱ر۳۰ - ۳ر۳۰- ۵ر۴۵ - ۸ - ۱۰ر۱۵ سعدی (۳۶۴۶۸) ۹ر۳۰ - ۱۱ر۴۵ - ۲- ۴ر۱۵ - ۶ر۳۰ - ۸ر۴۵ اسکار (۹۵۰۸۹۸) ۱۰- ۲ - ۴ر۱۵ - ۶ر۳۰ - ۸ر۴۵

قلب شیرین- گلن‌فورد - جرالدین پیج سینه‌موند (۴۸۳۲۱) ۱۱- ۳ر۳۰ - ۵ر۳۰ - ۷ر۳۰ - ۹ر۳۰

کلکسیونر - رنگی - ترنس‌استامپ - سامانتاایکار گلدیس (۶۲۸۷۱۳) ۳-۵-۷-۹

نسیم‌عیار - رنگی - سینماسکوپ - قائم‌مقامی اونیورسال (۶۶۹۵۳) ۱۱ - ۳ - ۵ - ۷ر۱۵ - ۹ر۳۰

وقت - رنگی- سونیل‌دات - سادنا - راج‌کمار ژاله (۳۰۴۱۲۰) تهران (۳۸۱۶۵) ۸ر۳۰ - ۱۱ر۳۰ - ۲ر۳۰ - ۵ر۳۰ - ۸ر۳۰ - پاسارگاد (۷۹۲۷۸۲) ایران (۳۶۳۵۴) کیهان (۹۲۳۶۰) ۹- ۱۲ - ۳ - ۶ - ۹ نپتون (۷۶۰۱۳۶) ۱۰ر۴۵ - ۲- ۵ر۱۵- ۸ر۳۰ مونت‌کارلو (۷۹۷۴۱) ۱۰ر۳۰ - ۲ -۵ر۱۵ -۸ر۳۰

فراری- فرشید فرزان - فریبا خاتمی جهان (۶۰۳۵۰)۹-۱۱ - ۱-۳ -۵-۷-۹ دنیا (۳۳۸۱۲) ۱۰ر۳۰ - ۲ر۳۰ - ۴ر۳۰ - ۶ر۳۰ -۸ر۳۰ مراد(۷۳۳۸۲) ۹-۱۱-۱-۳-۵-۷-۹ نادر (۳۹۰۹۵) ۹ - ۱۱ - ۱ - ۳ - ۵ - ۷ - ۹ فلور (۲۸۰۹۶) ۹- ۱۱- ۱- ۳- ۵- ۷- ۹ رامسر(۵۲۰۶۰) ۹-۱۱-۱-۳-۵-۷-۹ ناتالی (۹۵۴۵۳۴) ۱۰ر۳۰-۲ر۳۰-۴ر۳۰-۶ر۳۰-۸ر۳۰ شرق(۵۴۰۲۴) ۱۰ر۳۰-۲ر۳۰-۴ر۳۰-۶ر۳۰-۸ر۳۰ ماندانا(۷۹۹۸۲) ۱۰ر۳۰ - ۲ر۳۰-۴ر۳۰-۶ر۳۰-۸ر۳۰

ازپاریس تاتوکیو
آریا (۳۹۸۸۴) ۹- ۱۱ - ۱ - ۳ - ۵- ۷ -۹

جهان پهلوان - فردین - ظهوری کارون (۹۵۱۰۶۵) ۲ر۳۰ - ۴ر۳۰ - ۶ر۳۰ - ۸ر۳۰

چه زندگی پرجنجالی- سینماسکوپ - رنگی- تخت‌جمشید (۴۳۵۵۰) ۳ - ۵ - ۷ - ۹

چراغ من روشنی‌بخش دیگریست - راجندراکومار شهره (۲۷۹۷۱) ۱۰- ۱۲- ۲- ۴- ۶- ۸

عملیات‌کراسبو - سینماسکوپ - رنگی -سوفیالورن کسری (۷۵۶۹۳۹) ۱۱- ۳- ۵-۷-۹

دنیای دلباختگان - سینماسکوپ - رنگی پارك (۳۱۶۳۷) ۹- ۱۱- ۱- ۳- ۵- ۷- ۹

دزد بغداد - رنگی- سابو مشعل (۳۳۸۲۶) ۱۰ر۳۰ - ۲ر۳۰ - ۴ر۳۰ - ۶ر

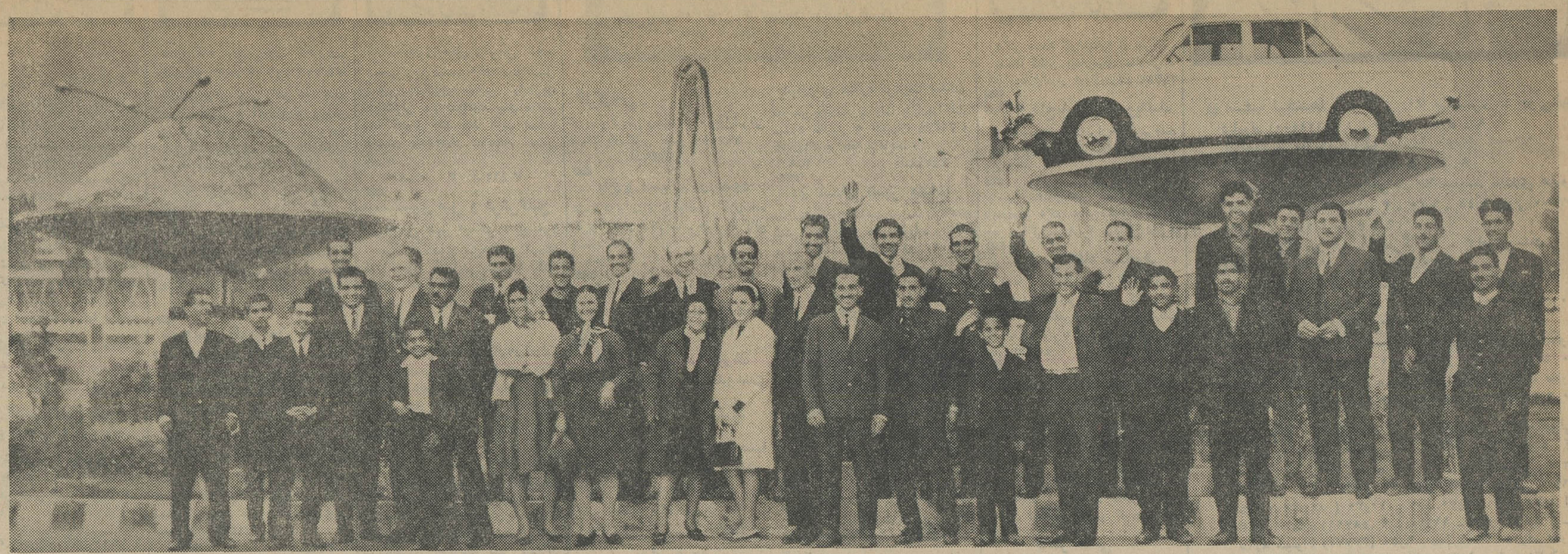

برندگان جوایز یك میلیون ریالی، پانصد هزارریالی ، دویست‌هزار ریالی و یکصد هزار ریالی بلیطهای اعانه ملی مخصوص جشنهای‌فرخنده تاجگذاری چند لحظه قبل از تعیین دو قهرمان شانس در میدان ولیعهد .

برنامه کار برندگان جوایز بلیطهای اعانه‌ملی مخصوص جشنهای تاجگذاری

خرید یك‌باغ وسیع مرکبات
خرید خانه‌های مجهز ومدرن
خرید دومغازه میوه فروشی
ازدواج باخوشگل ترین دخترها
تاسیس یك لبنیات فروشی بزرك
توسعه کشاورزی ومصالح فروشی

اولین قهرمان شانس متجاوز ازیك تن پول‌نقدگرفت
دومین قهرمان شانس مجموعه نفیسی ازبهترین‌کالاها را بدست آورد .

بقیه از صفحه اول

*** جمعیت فوق‌العاده بود**

ساعت ۶½ بعد ازظهر، در سالن‌جمعیت موج میزد. عده کثیری‌از مردم‌علاقمند وجمع‌زیادی‌از خریداران بلیط‌های‌اعانه ملی در سالن بنگاه اعانه ملی حضور یافته بودند.روی‌سن‌جائیکه گردونه‌های برقی قرار داشت، هیئت نظار که از نمایندگان دادستان ،وزارت دارائی، بانك ملی و نماینده بنگاه اعانه‌ملی تشکیل میشددورمیزبزرگی قرارگرفته بودند . برجریان قرعه‌کشی نظارت داشتند. درسالن بزرك بنگاه اعانه‌ملی بودند.

*** برندگان را توزین کرده بودند**

روی سینه برندگان علاوه برشماره قهرمان شانس رقم وزن آنها نیزبچشم میخورد ، زیرا هرکدام از برندگان که‌برای شرکت در قرعه‌کشی‌قهرمانان شانس آمده بودند، قبلاوسیله‌ترازوی دقیقی‌توزین شده ووزن آنها مشخص شده بود.جالب‌اینکه اکثریت‌برندگان متجاوز از ۷۰ کیلو داشتند. باینکار عادت کرده‌ام . یکروزبشانس فرزندم که بزودی متولد خواهد شد بلیطی خریداری کردم و همین‌بلیط بود که برنده یك میلیون ریال پول نقد شد. بعد ازظهر روزچهارشنبه‌دهم آبانماه فهمیدم که بلیطم برنده یك میلیون ریال پول نقدشده است.آنشب من و همسرم از شدت شادی وشعف، ذوقو هیجان تا صبح نخوابیدیمو تا وقتیکه سپیده دمید درموردآینکه از این پول چگونه بهره‌برداری نمائیم، صحبت کردیم.

*** خانه میخرم وکسب میکنم**

صبح اولوقت‌به بنگاه اعانه‌ملی‌مراجعه کردم و از حسابداری بنگاه ،چك‌یك میلیون ریالی خودرا دریافت‌نمودم . اینك میخواهم یك‌خانه زیبا خریداری کنمویك مغازه لبنیات‌فروشی دائرنمایم تابدین وسیله بیشتر آینده‌خود،همسر وفرزندم را تامین کنم.

*** اوبه شانس‌عقیده‌نداشت!**

دومین جایزه یك‌میلیون‌ریالی راآقایان رحیم‌بابازاده و پرویز صالحی‌که هردو میوه‌فروش ساکن تهران - خیابان رودکی هستند، بدست آوردند. جالب اینجاست که آقای پرویز صالحی بهیچوجه به شانس عقیده نداشت‌ووقتی آقای رحیم بابازاده باو مراجعه کردو پیشنهاد نمود بلیطی را که همان‌لحظه خریداری کرده بود باهم شریك‌شوند آقای صالحی خندید و گفت:

- بابا این حرفهاچیه ؟شانس کدومه؟ اماآقای رحیم بابازاده او را راضی کرد که باهم شریك شوند .

آقای رحیم‌بابازاده میگفت :

-وقتی فهمیدم که برنده یك میلیون ریال شده‌ایم ، یك لحظه هم صبر نکردم. دوان‌دوان‌خودرابه پرویزصالحی رساندمو‌فریادزدم: ماپولدارشده‌ایم... ماصد هزار تومان برده‌ایم .

آقای بابازاده افزود :

-من ازسهم خودم خانه‌ای خریداری میکنم وچون فعلا دستفروش هستم، مغازه‌ای نیز خواهم خریدو کاروکسبم را توسعه خواهم داد. آقای پرویز صالحی نیز تصمیم داردمانند شریکش خانه و مغازه خریداری کند.

آقای صفرعلی مهرجو کارگر ساکن تهران(اهل‌همدان)باخریدبلیط اعانه‌ملی برنده یکی‌ازجوایز یك میلیو نریالی سری ۸۸۰ بلیط‌های اعانه‌ملی مخصوص جشنهای فرخنده تاجگذاری شد .

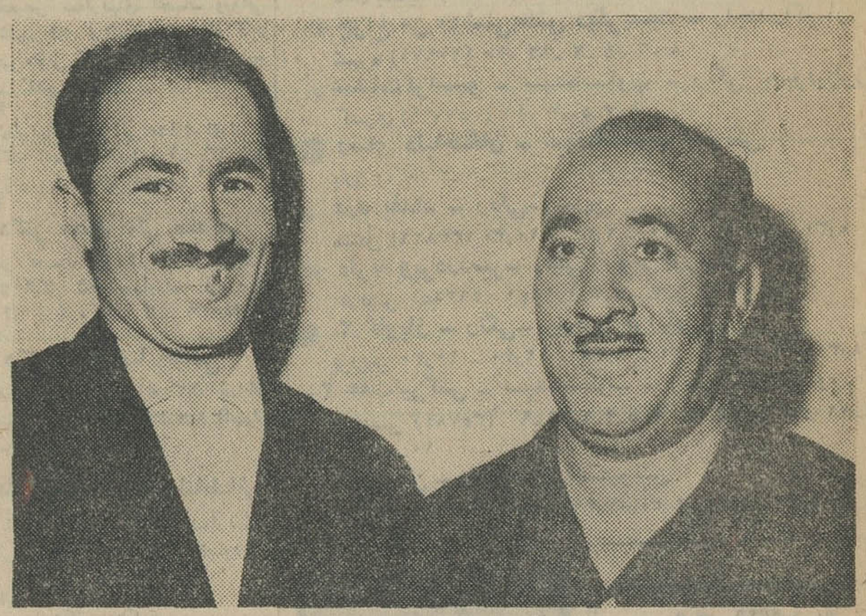

آقایان پرویز صالحی و رحیم بابازاده میوه فروش ساکن تهران - خیابان رودکی بشرکت برنده‌یك میلیون ریال از جوایز بلیطهای اعانه ملی سری ۸۸۰ مخصوص جشنهای فرخنده تاجگذاری شدند.

*** تاصبح نخوابیدیم !**

در میان برندگان ، سیمای درخشانو خوشحال یك جوان کم سال‌بیشترجلب توجه میکرد ، وی‌آقای صفرعلی‌مهرجو کارگر ساکن تهران بود که برنده یکی از جوایز ممتاز شده بود. آقای صفرعلی مهرجو در حالیکه فوق‌العاده خوشحال بود گفت:

-من مدتهااست، هر هفته بطور مرتب بلیط اعانه ملی میخرمو در حقیقت دیگر جائی برای نشستن نبود.

*** تعداد برندگان ۳ برابر شده بود**

بعلت استقبالی که هموطنان ارجمنداز بلیط‌های اعانه ملی مخصوص جشن فرخنده تاجگذاری کرده بودند،تعداد برندگان در حدود ۳برابر افزایش یافته بود و همانطوریکه‌قبلا اشاره‌شد، چهل وچهار برنده و شرکاء آنهادر قرعه‌کشی قهرمانان‌شانس شرکت‌کرده ایشان هم قبول کردند و ۱۵ بلیط با من شریك شدند . روز پنجشنبه ۱۱ آبان ماه یعنی یکروز بعد ازقرعه کشی آقای روبرت خینوف بمن مراجعه کرد و گفت :

-من غیر از تو با چند نفر دیگر هم شریك شده ام . حالا یکی از بلیط هایم برنده یکصد هزار ریال شده است . نمیدانم بلیط برنده را با تو شریکم یا دیگری ؟

سرانجام بلیط ها را تطبیق کردیمو دیدیم خوشبختانه یکی از ۱۵ بلیطی که با من شریك شده بود ، برنده یکصد هزار ریال پول نقد شده‌است.

*** سهم شریکم را میخرم**

آقای ادوارد شمس آبادی که متاهل است ویك فرزند ۳ ساله داردافزود: خوشبختانه در قرعه‌کشی قهرمانان شانس نیز یکدستگاه اتومبیل‌پیکان و مجموعه نفیسی از بهترین کالاها نصیب ما شد .

وچون‌آقای روبرت خینوف مجرد است و در یك آپارتمان مبله‌زندگی میکند، من سهم اتومبیل و سهم مجموعه نفیس او را خواهم خرید.

*** جوایز تویل شد**

یکروز بعد از تعیین قهرمانان‌شانس، اتومبیل پیکان را روی یك باسکول عظیم‌گذاشتندو در حالیکه خانم‌منیره طایفه ارباب سوار آن بود ، اتومبیل وبرنده‌اش را توزین کردند و ۱۰۰۶ کیلو پول تحویل خانم منیره طائفه ارباب دادند . همچنین مجموعه‌نفیس نیزتحویل آقایان ادوارد شمس‌آبادی وروبرت خینوف

*** سایر برندگان**

سایر برندگان جوایز بزرك عبارتند از :

بقیه در صفحه ۱۷

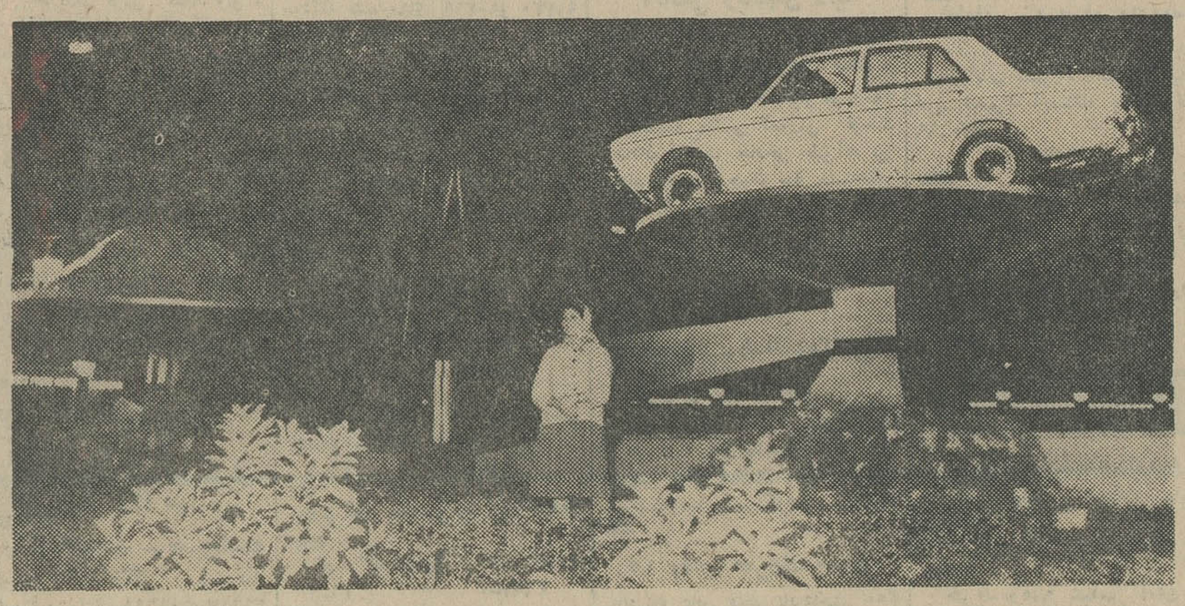

بانو منیره طائفه ارباب‌خانه‌دار ساکن بهشهر اولین قهرمان شانس بلیطهای اعانه ملی سری ۸۸۰ مخصوص جشنهای فرخنده تاجگذاری شد و علاوه بر دویست هزار ریال پول نقد و یکدستگاه اتومبیل پیکان هموزن خودواتومبیل خود پول نقد دریافت کرد .

*** کشاورزان خوشبخت**

خوانندگان ارجمند طلاع دارند که شماره مشابه نمره برنده یك میلیون ریالی نیز برنده پانصد هزار ریال‌پول نقد میشود. این جایزه را دوکشاورز ساکن «شفت‌شالمان» گیلان باسامی آقایان : فرخ هوشمند و رجب علی ولائی بدست آوردند.

*** خوشگل ترین‌دخترشالمان عروس میشود**

آقای فرخ هوشمند که ۳۰ ساله‌است باخنده میگفت:

-من مدتهاست‌که میخواهم زن‌بگیرم. وحالا که خرج عروسی رسیده است، یك‌لحظه‌هم‌معطل نمیشوم‌وخوشگلترین دختر شالمان رابزنی خواهم گرفت. همچنین بکار کشاورزی خود رونق خواهم داد.

آقای رجب علی‌ولائی که کنار دست فرخ‌هوشمند قرار گرفته بود سرش‌را تکان داد وگفت:

-فرخ‌هوشمند تصمیمات خوبی گرفته. من‌هم همین تصمیمات را دارم.

*** باخوشبخت ترین زن‌سال آشنا شوید**

نام- منیره

نام‌فامیل -طائفه‌ارباب

وزن-۷۰ کیلو

ساکن -بهشهر

برنده -۲۰ هزار تومان پول‌نقد ،یك دستگاه اتومبیل پیکان و هموزن‌خودو اتومبیلش ۱۰۰۶ کیلو پول سکه.

این‌زن‌که هم‌اکنون در همه‌خانواده‌های ایرانی‌صحبت‌اوست واز شانس بلندو اقبال بیدارش صحبت میکنند، ماجرای برنده شدنش رااینطورتعریف‌کرد:

-هفته‌ای‌نمیگذرد که من و همسرم‌چند بلیط اعانه ملی نخریم. در حقیقت باید بگویم که زرنگیم و هیچ‌هفته‌ای فرصت نمیدهم که شانس از دست‌ما فرار کند. در هفته‌جشنهای تاجگذاری ۳بلیط اعانه ملی خریدم و یکروزبه انتخاب قهرمان شانس مانده فهمیدم که یك بلیطم برنده ۶۰ ریال ویك بلیطم برنده دویست هزار ریال‌شده است دیگر معطل نشدم. یکسره‌به مغازه مصالح فروشی شوهرم آقای فتح‌اله بختی رفتم و اورا برداشتمو یکسره به‌تهران حرکت کردیم.

*** قهرمان شانس شد**

شاید باور نکنید اما یك احساس ناشناخته دردونم فریاد میکشید که شانس بزرگتری در اختیار من‌است. شانسی که‌تاآن‌زمان‌بهیچکس‌روی‌نکرده بود. روز چهارشنبه دلم بشدت‌میطپید. یك لحظه به شماره روی سینه‌ام ویك لحظه به‌گردونه برقی نگاه میکردم.تا اینکه شماره مرا اعلام‌کردندو فهمیدم یکدستگاه اتومبیل پیکان و هموزن خود و اتومبیلم برنده خروارهاپول‌نقد شده‌ام .

*** خرید خانه وباغ مرکبات**

خانم منیره طائفه ارباب افزود :

حالاکه از طریق خرید بلیط اعانه‌ملی برنده خروارها پول نقد شده‌ام، قبل‌از هرکار یك خانه و یك باغ مرکبات‌در بهشهر خریداری میکنم تا از عوایدآن فرزندانم بتوانند تحصیلات عالیه‌بکنند.

*** توسعه کسب شوهرم**

همچنین مقداری از این پول‌را نیزدر اختیار شوهرم قرار میدهم تا مغازه مصالح فروشی خودرا توسعه‌دهد.بااین ترتیب درآمد اونیز افزایش خواهد یافت و خوشبختی ما کامل خواهدشد.

*** مجموعه نفیس**

از مدتها قبل، مردمی که ازپاساژ پلاسکو دیدن میکردند، چشمشان‌به مجموعه نفیسی از بهترین کالاهامیافتاد که‌می‌بایست نصیب یکی دیگر از قهرمانان شانس بلیطهای اعانه ملی مخصوص جشنهای فرخنده‌تاجگذاری شود. این مجموعه نفیس که ازبهترین کالاها انتخاب شده بود عبارت‌بوداز:

۱- یکدستگاه‌اتومبیل پیکان
۲- یخچال جنرال استیل
۳- یکدست‌مبل هفت‌پارچه ازفروشگاه تاج
۴- بخاری دئوترم
۵- آبگرمکن‌دوترم
۶- مصرف یکسال پپسی کولا
۷- یکسری لوازم آرایش رولن
۸- ماشین لباسشوئی گالا
۹-اجاق‌گاز ایران‌گاز
۱۰- تختخواب وتشك خوشخواب
۱۱- سیسمونی بچه از فروشگاه نونهالان
۱۲- دودست‌لباس زنانه‌از کشباف‌نیلی
۱۳- اجاق‌دومیزی۳ شعله ماژیك‌شف
۱۴- سشوار رومیزی ناسیونال
۱۵-رادیو ترانزیستوری ناسیونال
۱۶- ۴تخته پتواز فروشگاه آرمان
۱۷- دیك‌زودپزسب
۱۸- شوفاژبرقی حمام دولوکس
۱۹- بخاری برقی دولوکس
۲۰- دوعدد تریموس‌دولوکس
۲۱- کباب‌پزبرقی دولوکس
۲۲- ظرف‌یخ تمام فلزی دولوکس
۲۳- سرویس چینی ۸۰ پارچه مسعود
۲۴- آباژور از فروشگاه کادوعروس
۲۵- ۴عدد پیراهن مردانه ازفروشگاه رکت
۲۶- میزنهارخوری از فروشگاه تاج
۲۷- سرویس‌ملامین‌از پلاسکو
۲۸- یخدان
۲۹- هفت عددمیوه‌خوری
۳۰- انواع کیفهای مردانه ، زنانه، کیف‌آرایش ، کیف مدرسه وجامه‌دان ویك اتاق [illegible] برای بچه‌ها.

*** برندگان مجموعه نفیس**

مجموعه نفیس‌و گرانبهائی که لیست آن‌از نظر خوانندگان گرامی گذشت، نصیب دو مهندس جوان بنام آقایان ادوارد شمس‌آبادی و روبرت خینوف. مهندسین ساکن تهران شده .

آقای مهندس ادوارد شمس آبادی میگفت:

یکروز هنگامیکه بطرف اداره میرفتم، تعداد زیادی بلیط اعانه ملی خریدم و همینکه به اداره رسیدم به آقای روبرت خینوف همکار هلندی خود پیشنهاد کردم با هم شریك شویم.

آقایان ادوارد شمس آبادی و روبرت خینوف(تکنیسین و مهندس برق) بشرکت قهرمان‌شانس بلیطهای اعانه ملی مخصوص جشنهای فرخنده تاجگذاری شدند و علاوه‌بر یکصد هزار ریال پول نقد و یکدستگاه اتومبیل پیکان مجموعه نفیسی از بهترین کالا ها را دریافت کردند .

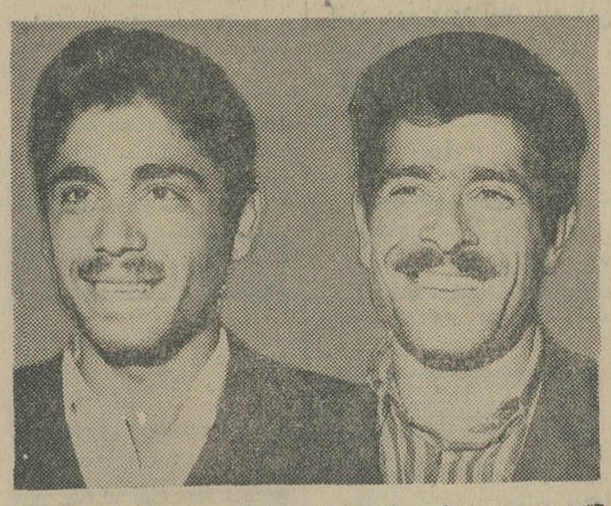

آقایان رجبعلی ولائی و فرخ هوشمند دو کشاورز ساکن شالمان شفت گیلان مشترکا برنده پانصد هزار ریال جایزه نقدی بلیطهای اعانه‌ملی سری ۸۸۰ مخصوص جشنهای فرخنده تاجگذاری شدند .

گزارشهای خبرنگاران ما از شهرستانها

براثر مصرف گوشت فاسد
چهل نفر مسموم شدند

چندشب قبل حدود چهل نفر از اهالی قریه«لیل»لنگرود که گوشت فاسد گاو مصرف کرده بودند مسموم شدند ،این‌عده که‌اغلبشان بحال اغماء افتاده بودند بیمارستان پهلوی لنگرودانتقال‌یافتند وبستری گردیدند .

بنابگزارش خبرنگار ما درلنگرود: قبل از آنکه مسموم شدگان در بیمارستان بستری شوند از طرف بیمارستان پهلوی ، آمبولانس با پزشك و دارو بمحل فرستاده شد تا مسمومین در محل معالجه شوند ولی چون‌مسمومیت‌اغلب آنهاشدید بود، ناچار همگی به بیمارستان انتقال یافتند و بافعالیت آقای‌دکتر فاطمی رئیس بیمارستان و سایر پزشکان نجات یافتند .

حریق در برنجکوبی

کوچصفهان - در انبار شلتوك و کارخانه برنجکوبی آقای سمنانی در قریه سده کوچصفهان حریقی رویداد و معادل دو میلیون ریال خسارت وارد آمد .

علت آتش سوزی هنوز معلوم نیست اما گفته میشود حریق‌عمدی بوده‌وعده‌ای با ریختن بنزین در انبار و کارخانه ، این دو محل‌را آتش زده‌اند . تحقیقات مامورین برای‌کشف علت حریق‌ادامه دارد.

بازرسان افتخاری

بندر بوشهر - به پیشنهادآقای خاتمی فرماندار کل بنادر وجزایر خلیج فارس ، تعداد بیست نفر از کارمندان دوائر دولتی در این‌شهر بسمت بازرس افتخاری شهرداری بندر بوشهر برگزیده شدند برای این عده کارتهای‌مخصوصی از طرف وزارت دادگستری صادر شده‌است که طی مراسمی توسط آقای خاتمی به آنان تسلیم گردید. وظایف بازرسان افتخاری شهرداری سرکشی بمغازه ها و کنترل‌نرخ هاو رسیدگی بوضع بهداشت عمومی شهر میباشد .

نان در «ملك‌کندی» ارزان شد

تبریز - به دنبال ارزانی و فراوانی غله در بخش ملك کندی از توابع تبریز ، قیمت هر کیلو نان در این بخش سه ریال‌تقلیل یافت .

بموجب اطلاعیه شهرداری ملك‌کندی نرخ جدید نان در این‌بخش هر کیلو شش ریال و نیم تعیین شده در صورتیکه نانوایان،نان را گرانتر از نرخ مقرر بفروشند بلا فاصله‌تحت تعقیب قرار خواهند گرفت .

حاکم دوبی در بندر عباس

بندر عباس : هفته گذشته‌حضرت‌شیخ راشد حاکم دوبی بمنظور توقفی کوتاه در بندر عباس باین‌شهر وارد شد و درمحل‌استانداری باآقایان یمین افشار استاندار بنادرو جزایر جنوب‌و خراسانی‌فرماندار کل بنادر و جزایر دریای عمان‌ملاقات کرد. عکس بالا حاکم‌دوبی ویکی از همراهان ایشان راباتفاق‌آقایان یمین افشار وخراسانی‌نشان میدهد.

نمایندگان اطلاعات درخدمت مردم
مهم شهرستانها بوسیله نمایندگان اطلاعات خواسته های خود را شرح میدهند

قم

عده‌ای از کارگران کارخانه ریسباف‌قم بامراجعه بدفترنمایندگی روزنامه‌اطلاعات دراین‌شهر ضمن‌تسلیم‌طوماری اظهار داشتند :

از هفت‌ماه قبل بعلت تعطیل کارخانه بیکار مانده‌ایم و دراینمدت باهرسختی و مشقتی بوده ، وسیله معاش خود و خانواده‌مان را فراهم کرده‌ایم. پنج‌ماه قبل بامر پدر تاجدار ، آقای مهندس ستوده وزیرپست و تلگراف از طرف هیئت دولت مامور رسیدگی بوضع کارگران کارخانه شد و ایشان‌نیز آقای دکترصمد چوبك را برای بررسی وضع ما نعیین نمود اما متاسفانه تا امروز وضع ما همچنان روشن نشده ودربلاتکلیفی بسرمیبریم .

کارگران کارخانه ریسباف سپس تقاضاکردند که مقامات مسئول برای رسیدگی بوضع آنان که تعدادشان با افراد خانواده بیش‌از دوهزارنفر میشود اقدام مقتضی بعمل آورند .

ملایر

عده‌ای ازخریداران وعلاقمندان تمبر های یادگاری‌درملایر بدفتر نمایندگی‌اطلاعات مراجعه کردند و اظهار داشتند : پست‌و تلگراف ملایر غالبا تمبر های «بدون دندانه » یادگاری راکه طریقه فروش آن‌در مواقع لازم در چندنوبت از طرف وزارت پست‌و تلگراف باطلاع عموم میرسد ، از نوع «دندانه‌دار» در اختیار خریداران میگذارد و بعد از اینکه تمبر های « بدون دندانه » تماما در تهران بفروش‌رسیده، آلبومهای تمبر ما را ناقص میکند . مگر ما شهرستانی ها که با علاقمندی این تمبر ها راجمع آوری مینمائیم ، چه چیز ازتهرانی‌ها کم‌داریم که باید تمبر های یادگاری را باچند برابرقیمت معمولی و آنهم فقط از «بازار سیاه »تهیه‌نمائیم ؟

آتش در حمام

نجف‌آباد - مخزن نفت گرمابه شهرداری نجف آباد براثرسرایت جرقه از منقل به‌تانکر آتش گرفت. آقای اکرانی شهردارو مامورین آتش نشانی بمحض اطلاع‌ازجریان در محل حریق حضور یافتند . ساعتی بعد اتومبیل های آتش - نشانی اصفهان نیز سر رسیدند و حریق باچهار ساعت تلاش پیگیر خاموش شد . طبق اظهار آقای شهردار وکارشناس مربوطه مبلغ بیست هزار ریال در این حادثه خسارت وارد گردیده‌است .

محصول زیاد است وخریدار کم..

کشاورزان شیروان این مشکل اساسی خودرا چگونه باید برطرف سازند ؟

مسئله کمبود معلم درشیروان به‌پیشنهاد هیئت مشورتی و توجه مسئولین‌امر بزودی‌حل میشود

لزوم احداث سیلو در شیروان ، زیادی شهریه دبیرستان ، عدم وسائل‌آتش نشانی دراین شهر ، کسادی بازار غلات ووضع نا مرتب نمایندگی آمار و ثبت‌احوال شیروان ، از جمله مسائلی بودکه درپنجمین جلسه هیئت مشورتی روزنامه اطلاعات در این شهر مطرح شد . جلسه اخیر با حضور کلیه اعضای هیئت مشورتی در محل دفتر نمایندگی اطلاعات درشیروان تشکیل گردید و تفصیل مذاکرات آن طبق گزارش خبرنگار ما درشیروان بشرح زیر ازنظر خوانندگان‌ارجمند میگذرد .

« ... کمبود معلم در مدارس دخترانه و پسرانه شیروان که‌چندی قبل درجلسه هیئت مشورتی روزنامه اطلاعات درشیروان مورد بحث‌قرار گرفته‌بود ، خوشبختانه مورد توجه وزارت آموزش و پرورش واقع شده و بهمین جهت بر سهمیه آموزگاران این شهر از بین داوطلبان تربیت معلم ودانشسرای دخران افزوده گردیده است.بدون تردید مشکل کمبودمعلم درشیروان بتدریج برطرف میگردد و دراینجا لازم میدانیم از طرف خود و اهالی شیروان ، از توجه مقامات وزارت آموزش وپرورش نسبت‌به‌انجام‌این خواسته‌عمومی‌تشکر وسپاسگزاری نمائیم ...»

اعضای هیئت مشورتی روزنامه اطلاعات درشیروان با ایراد این مطالب، پنجمین جلسه خود راآغاز کردند و آرزو نمودند که از طرف سایر مسئولین امور برای رفع دیگر نیازمندیهای شهرستان شیروان اقدام مقتضی‌معمول گردد.

*** وحشت از حریق**

آقای سعیدی

دراین جلسه ، آقای حاج تقی سعیدی عضو هیئت مشورتی‌در باره حریقی‌که چندی قبل در هتل مشعل شیروان رویداد سخن گفت و اضافه نمود : اگر فداکاری مغازه‌داران و ساکنین خانه های مجاور هتل نبود ، دامنه حریق هرلحظه وسعت میافت و خسارات جبران ناپذیری ببار می‌آورد . تعجب می کنم‌که مسئولین امر این صحنه‌را تماشا میکنند و نسبت به تهیه وسایل اطفاء حریق اقدامی بعمل نمی آورند . آقای سعیدی اضافه کرد : آتش سوزی اخیر شیروان، وحشت مردم را در برابر آتش سوزیهای احتمالی دوچندان کرده وبسیار بجا است‌که هرچه زودتر مقامات مسئول درصدد تهیه‌وتکمیل وسائل آتش‌نشانی جهت مقابله با خطرات بعدی برآیند.

*** کسادی بازار غلات**

آقای جعفری

آقای نایب علی جعفری عضو هیئت مشورتی و سخنران دیگر جلسه ، ببحث درباره نگرانی زارعین ازکسادی بازار غلات بهنگام بر داشت محصول پرداخت و گفت : بعلت نبودن سیلو دراین شهر ، از طرف مسئولین مربوطه اعتباری برای خرید غله‌کشاورزان این منطقه درنظر گرفته نشده و زارعی که طی سال برای بثمر رساندن محصول مبالغی قرض می کند ، هنگام برداشت با کسادی بازار روبرو میشود .

آقای جعفری سپس ادامه داد : برای آنکه هنگام برداشت‌محصول آتش‌کسادی خرمن کشاورزان را نسوزاند لازم‌است سیلو درشیروان ساخته شود و اعتبار کافی برای خرید غله زارعین این منطقه تامین گردد .

*** شهریه سنگین**

آقای عابدزاده

آقای عابد عابدزاده یکی دیگر از اعضای هیئت مشورتی در باره زیادی میزان شهریه دبیرستان و عدم امکان پرداخت آن‌از طرف‌اکثراولیاء دانش آموزان سخن گفت‌و وضع مادی اولیاء دانش آموزان‌را تشریح نمود . آقای عابدزاده در پایان سخنان خود گفت : جا دارد اداره آموزش وپرورش ترتیبی دهد که هنگام دریافت شهریه ازدانش‌آموزان دبیرستانی، وضع مادی آنان بیشتر مورد نظر قرارگیرد و بطور کلی در میزان شهریه دبیرستانها تجدید نظر گردد .

*** دردسر نمایندگی آمار**

آقای رحمانی

بحث درباره رسیدگی نامطلوب آمار و ثبت احوال شیروان ، آخرین موضوع مذاکرات اعضای‌هیئت مشورتی بود و ابتداء توسط آقای رضا رحمانی عنوان گردید. آقای رحمانی ضمن سخنان خود در اینمورد اظهار داشت : نمایندگی آمار شیروان که بوسیله یکنفر اداره میشود تابع شهرستان‌قوچان است و قادر بانجام مراجعات‌شصت هزارنفر ساکنین این‌منطقه‌نیست.. اعضای هیئت مشورتی ضمن تائید این مطلب باتفاق نظر دادند که آمار و ثبت احوال شیروان باید مستقل گردد . زیرا در غیر این صورت ، روزبروز مشکلات تازه‌ای دراین زمینه برای مردم این‌سامان بوجود خواهد آورد .

چند خبر کوتاه

تبریز - سینمای دانشگاه‌تبریز که در جشنهای تاجگذاری افتتاح شده‌است‌ازاین‌پس‌برای‌دانشجویان فیلم های سینمائی نمایش میدهد. این سینما بوسیله عده‌ای از دانشجویان اداره میشود و بلیط ورودی با ارزانترین قیمت دراختیار کلیه آنان قرار میگیرد . سینمای دانشگاه تبریز در محوطه کتابخانه مرکزی دانشگاه واقع شده‌است.

تیران اصفهان : از طرف‌استانداری اصفهان بودجه‌ای‌معادل یك‌میلیون ودویست هزار ریال در اختیار شهردار تیران قرار گرفت .

شهرداری تیران با استفاده ازاین مبلغ نسبت بعمران و آبادی بخش مزبور اقداماتی بعمل خواهدآورد

درچه همایونشهر : بوسیله آقای مهندس وفائی بخشدار همایونشهر طی مراسمی دفتر پست وتلگراف درچه از توابع این بخش گشایش یافت واولین کلنك ساختمان‌های شهرداری،پارك کودك‌و کشتارگاه «درچه»بزمین زده شد .

لار: پروانه تاسیس یك چاپخانه مجهز در شهرستان لار از طرف اداره‌کل اقتصاد استان فارس و بنادر صادر گردید و بمتقاضی مربوطه تسلیم شد . برای‌تاسیس این چاپخانه چهار میلیون و۷۰۰ هزار ریال سرمایه گذاری شده است .

توضیح مسئولین امر درباره تقاضاهای مردم

تفت‌یزد این توضیح از طرف وزارت بهداری پیرامون وضع بیمه کارمندان دولت در تفت واصل شده‌است.

تاسیس دفتر وشروع فعالیت بیمه و درمان کارمندان دولت در تفت موکول به تحصیل اعتبار لازم و تعمیم‌امربیمه برای‌همه کارمندان دولت است . در حال حاضر بیمه شدگان شهرستان تفت تا بر قراری و تاسیس شعبه بیمه درآن شهرستان می توانند از امکانات درمانی بیمه یزد کماکان استفاده نمایند .

سعادت‌آبادپارس وزارت پست و تلگراف و تلفن پیرامون نبودن‌دفتر پست‌وتلگراف در سعادت آباد فارس توضیح میدهد :

در سعادت آباد فارس از مدتها پیش دفتر کار مزدبگیری‌پست ایجاد گردیده و اخیرا نیز برای تاسیس دفتر رسمی پست وتلگراف‌در این منطقه اقدام به ساختمان جدیدی شده است که قریبا افتتاح میشود

نانوایان وقصابان متخلف جریمه میشوند

چند روز پیش بدعوت آقای‌قهرمانی شهردار درگز ، جلسه‌ای در شهرداری بمنظور بررسی‌نحوه‌پخت و نرخ نان تشکیل گردید .

طبق گزارش خبرنگار ماددرگز: دراین جلسه آقای هدایتی‌فرماندار درگز پیشنهاد کرد : بهای نان‌در درگز کاهش یابد و هر کیلو نان ۶ریال بفروش برسد . مشروط‌بر اینکه نانوایان برآرد مصرفی ، صدی ده آرد سفید مخلوط نمایند ونان مطلوب در دسترس ساکنین درگز بگذارند ، چنانچه نانوایان از انجام تعهد عدول کنندشهرداری بدون اینکه از آنان دعوتی بکند بهای نان را هرکیلو ۵ریال تعیین خواهد کرد و خبازان موظف‌هستند بدون اعتراض نان را ، باین نرخ بفروشند .

آقای هدایتی افزود : شهرداری موظف می‌باشد قبلا دراین مورد آگهی انتشار دهد و مراتب را به اطلاع خبازان برساند . خبازانی‌که مرتکب خلاف شوند تحت تعقیب قرار میگیرند و خبازی آنان بسته میشود .

آقای هدایتی سپس گفت : فرمانداری و شهرداری از ساکنین درگز انتظار همکاری بیشتر دارد.

خبرنگار ما میافزاید : آقایان هدایتی فرماندار و قهرمانی‌شهردار مرتبا از دکاکین قصابان وخبازان بازدید میکنند و بهای نان‌وگوشت وسایر مایحتاج عمومی را کنترل مینمایند .

افتتاح تاسیسات‌هنرستان‌صنعتی کرمان

کرمان

کرمان : تاسیسات جدید هنرستان صنعتی کرمان ضمن مراسمی توسط آقای هوشنك عامری استاندار کرمان بنام شاهنشاه آریامهر گشایش یافت .

در این مراسم روسای ادارات دولتی کرمان ، معاریف و جمعی از اهالی حضور داشتند .

همچنین دو کلاس مبارزه با بیسوادی که از طرف اداره ثبت اسناد و املاك تشکیل یافته است توسط استاندار کرمان افتتاح گردید .

مردی فرزندش را بگلوله بست !

بمامورین پاسگاه ژاندارمری «سعیدیه» بستان اطلاع رسید که زن ۲۰ ساله‌ای بنام «غنیده»فرزند سید موسی در قریه‌سعیدیه بضرب گلوله کشته شده است .

گزارش خبرنگار ما در بستان حاکیست : مامورین پاسگاه ژاندارمری بلافاصله در محل واقعه حاضر شدندو پس ازتحقیقات‌معلوم شد «غنیده» نیمه‌شب توسط پدرش سید موسی هدف‌گلوله قرارگرفته و بقتل رسیده است . بقرار اطلاع سید موسی چند ماه قبل بدنبال اختلافاتی با دختر خود ،«سعیدیه» را ترك گفته و در شب واقعه‌بقریه مزبور بازگشته است . جریان‌واقعه فعلا تحت رسیدگی میباشد .

فرستنده آبادان

دوشنبه ۲۲-۸-۱۳۴۶

ساعت ۶٫۴۰ سلام شاهنشاهی واعلام برنامه
ساعت ۶٫۳۲ کارتون
ساعت ۶٫۴۵ مانکی ها
ساعت ۷٫۱۵ صنعت نفت
ساعت ۸ موسیقی ملی
ساعت ۸٫۳۰ تسخیر ناپذیر
ساعت ۹٫۳۰ شاکی
ساعت ۱۰٫۱۵ گلچین
ساعت ۱۱ پایان برنامه

طی مراسمی بوسیله وزیرپست وتلگراف
تلفن خودکار کرج افتتاح شد

کرج

پس از سالها انتظار سرانجام هفته گذشته تلفن خودکار شهرستان کرج افتتاح شد و شبکه لوله‌کشی آب آشامیدنی این شهر گشایش‌یافت.

در مراسم افتتاح تلفن خودکار کرج ، آقایان مهندس ستوده وزیر پست‌و تلگراف ، ارسنجانی نماینده مردم کرج در مجلس شورای‌ملی و کلیه روسای ادارات و معاریف کرج حضور داشتند و پس از قطع نوار سه رنك بوسیله وزیرپست و تلگراف و افتتاح تلفن خود کار کرج ،تاسیسات و قسمت های مختلف ساختمان آن مورد بازدید قرار گرفت .

حوادث شهرستانها

دوقربانی

موتورسه چرخ‌شماره رامشیر خوزستان ۱۶۸ برانندگی‌هوشنك سوهانی که با دونفر سرنشین در ده‌کیلو متری رامشیر حرکت میکرد با مردی بنام محمد علی آذری تصادف کرد و موجب مرك وی گردید . براثر این‌واقعه‌کنترل موتور از دست راننده خارج شد ووی ودو سرنشین موتور هر کدام بطرفی پرت شدند که یکی از آنان بنام احمدزبیدی بعلت خونریزی‌شدید در گذشت و دو نفر دیگر بسختی مجروح گردیدند . اجساد قربانیان این حادثه باانجام‌تشریفات‌قانونی مدفون شد .

٤ مجروح

گرج اتومبیل‌فولکس واگن شماره ۵۵۳۲ تهران ۳۰ برانندگی عباسعلی زهمند ، سه نفر از سرنشینان اتومبیل سواری مجروح گردیدند . مجروحین این دو حادثه در بیمارستان های‌کمالی وشیرو خورشیدسرخ کرج بستری‌می‌باشند

مرك زائو

پیربست لولمان بانوی حامله‌ای بنام بانوی حامله‌ای بنام باانجام تشریفات سیدمهدی میرکاظمی نجمه رمضان نژاد۳۲ قانونی مدفون‌گردید.

که از قزوین عازم کرج‌بود در ۳۵ کیلو متری کرج‌مردعابری بنام کتابعلی ارمنده رازیر گرفت‌ومجروح ساخت . همچنین در سه راهی گلشهر کرج بعلت تصادف اتومبیل سواری‌شماره ۹۳۲۸ تهران ۳۰ به رانندگی شعبان‌ایران شناس‌باکامیون‌شماره ۱۵۹۸ تهران ٤۰ به ساله ساکن پیربست لولمان که‌نیمه شب دچار درد زایمان گردیده بود با کمك قابله محلی‌وضع‌حمل کردو نوزاد دختری بدنیا آورد .بانونجمه هنگام وضع‌حمل‌دچار خونریزی گردید و توسط بستگانش به زایشگاه‌حمایت‌مادران رشت انتقال یافت اما پس از ۲٤ ساعت درگذشت.

قربانی آوار

گناباد سقف‌خانه‌ای متعلق به« نوری‌گره» دریك کیلو متری دهکده بناور از توابع گناباد فروریخت و فرزند صاحبخانه بنام «گرگان گره»بیست ساله زیر آوار ماند و کشته شد. جریان واقعه به پاسگاه ژاندارمری دهکده بناور اطلاع داده‌شد و جنازه جوان مزبور باانجام تشریفات

سیمای شهرستانها

از: مهندس زاده — نماینده اعزامی سازمان شهرستانها

«۲۸٦»

... بعد از شنیدن توضیحات کافی در باره کیفیت کنونی وضع پابدانا با آنکه نیمساعتی ازظهر گذشته بود، برای بازدید تاسیسات گوناگونی که‌در آن دره عمیق ووسیع ایجاد شده و دیدن تونل های بزرگی که‌برای‌اکتشاف زغال سنك در کوهستان‌های‌پابدانا حفر گردیده است ، دفتر کارآقایان مهندسین را ترك کردم .

باتفاق آقایان باختر سرپرست نمایندگی های اطلاعات در کرمان و سهرابی نماینده اطلاعات در زرند و براهنمائی آقای مهندس آصفی قائممقام رئیس منطقه معادن ذوب آهن بسمت قعر دره براه افتادیم .

خیابان‌های خاکی وپرپیچ وخم

جاده شوسه و نوسازی که بمدخل دره پابدانا و مقابل ساختمان تشکیلات اداری این محل میرسد بصورت یك خیابان خاکی اماپر پیچ و خم بقعر دره امتداد مییابد و جاده هاو خیابان های فرعی‌دیگری‌ازآن بهرطرف منشعب میگردد که‌هریك ازآنها بیکی ازتاسیسات جدید و یاساختمان های نوسازی که درفراز و نشیب این دره دردست تکمیل است‌منتهی میشود .

فراموش کردم بگویم که‌مرکز کار و محل اقامت کارشناسان شوروی‌در دره پابدانا ساختمان نسبتا بزرك و مجهزی است‌که برفرازضخره‌ای درهمان مدخل دره بالای ساختمان دفتر کار مهندسین قرار دارد و مشرف بر یك قسمت وسیع از دره پابدانا می باشد . بنا باظهار آقای مهندس‌فروغی رئیس منطقه معاون

ایستگاه باد...

محل انشعاب راه آهن بکارخانه ذوب‌آهن میباشد

در «پابدانا» یاگرمای شدید و یا سرمای‌سخت حکمفرماست!

سازمان ذوب اهن ناحیه کرمان.عده کارشناسان شوروی که در پابدانا مرکز منطقه معادن ذوب آهن مشغول‌کار می باشند ٦۵ نفراست که آنها نیز مانند مهندسین و کارمندان تشکیلات اداری پابدانادر تمام مدت هفته در محل کارشان «دره‌پابدانا» بسرمی برند و خانواده‌شان در کوی کارشناسان ذوب آهن که محل آن در نزدیکی دروازه شهر کرمان است سکونت دارند . کارشناسان مزبور نیز مانند کارگران معدن پابدانادر سه دسته بطور شبانه روزی کار میکنند بهر حال ، دفتر کار مهندسین و ساختمان تشکیلات اداری و همچنین ساختمان مقر کارشناسان ومدرسه پابدانا را پشت سر گذاشتیم و پیاده و آهسته از چند پیچ و خم گذشتیم و بقعر دره رسیدیم .

در قعر دره بامشاهده خط ریلهائی که‌از هر گوشه و کنار دره پابدانا بداخل تونلهای معادن ذغال سنك کشیده شده است بخاطرم رسید که قرار است برای حمل ذغال سنك از محل معادن بکارخانه ذوب آهن ، راه آهن نیز باین منطقه کوهستانی کشیده شود .دراین‌باره از آقای مهندس آصفی سئوال کردم . ایشان ضمن راه پیمائی یادر حقیقت کوهنوردی شرح مفصلی راجع به کیفیت اتصال راه آهن بمحل معادن ذغال سنك کرمان بیان‌داشت

کیفیت امتداد راه آهن بمعادن کرمان

قبلاهم آقای مهندس فروغی رئیس منطقه معادن ذوب‌آهن درکرمان در باره مدت و کیفیت امتداد راه آهن تا حوزه کرمان وشهر زرند و منطقه پابدانا و معادن ذغال‌سنك توضیح کافی داده بود . آقایان مهندس فروغی و مهندس آصفی دراین باره می گفتند :امتداد راه آهن بحوزه کرمان و معادن ذغال سنك دردو مرحله صورت میگیرد که یکی خاکریزی و دیگری ریل گذاری‌است . درزمان اعلیحضرت فقید خاکریزی راه آهن از قم تاشهرستان یزد انجام شده‌بود که درسالهای اخیر ریل گذاری آن تاشهر کاشان که نیمه راه قم - یزد است باتمام رسید وراه آهن به کاشان نیز اتصال یافت . فعلا هم از کاشان بسمت یزد ریل گذاری‌ادامه دارد و تا حد زیادی پیشرفت کرده‌است .

بموازات ریل گذاری از کاشان بطرف یزد ، خاکریزی راه آهن از یزد بسمت حوزه کرمان شروع شد و اکنون در فاصله‌ی‌بین یزد تا بافق که مرکز معادن سنك آهن است . خاکریزی راه آهن بطور کامل بانجام رسیده است .

تا پایان امسال بحوزه کرمان میرسد

می گفتند : آنچه مسلم است تاپایان سال جاری خاکریزی راه آهن به زرند کرمان خواهد رسید و تا آنوقت کار ریل گذاری از کاشان به یزد نیز احتمالا پایان‌خواهد یافت و شبکه راه آهن به شهرستان یزد متصل خواهدشد .

آقای مهندس آصفی درمورد کیفیت امتدادراه‌آهن‌بمعادن مربوط به ذوب آهن در حوزه یزد و کرمان می گفت : پس‌از آنکه ریل گذاری راه آهن از یزد گذشت و به « بافق»مرکز معادن سنك آهن رسید ، از بافق یك یادو رشته راه آهن فرعی بمحل معادن سنك آهن کشیده‌میشود و راه آهن اصلی بسمت زرند کرمان امتداد می یابد . از زرند نیز بمرکز معادن زغال سنك این حوزه پابدانا یك رشته راه آهن کشیده میشود وضمنا یك رشته راه‌آهن نیز تاشهر کرمان امتداد می یابد.

درباره‌اینکه راه آهن از کدامیك از ایستگاه های مسیرش به شهرستان اصفهان‌که مرکز نصب تاسیسات و کارخانه ذوب آهن است کشیده میشود ؟ آقایان مهندس فروغی ومهندس آصفی می‌گفتند : در فاصله بین قم و کاشان‌در مسیر راه آهن ایستگاهی وجود دارد بنام«ایستگاه باد» از همین ایستگاه یك رشته خط آهن منشعب میگردد و به‌اصفهان‌و محل‌نصب‌کارخانه ذوب آهن میرسد ... آقای مهندس آصفی میگفت: دره پابدانا بعلت موقعیتش هوای مخصوصی دارد ، زمستان ها چنان سرما شدت می یابد که‌ادامه کار غیر مقدور میگردد اما با وجود این وضع‌در پابدانا هرگز کار متوقف نمیشود ...!دراین گفتگوبودیم که بمدخل اولین تونلی که‌برای اکتشاف زغال سنك درکوهستان های اطراف دره پابدانا حفر شده است ، رسیدیم ...

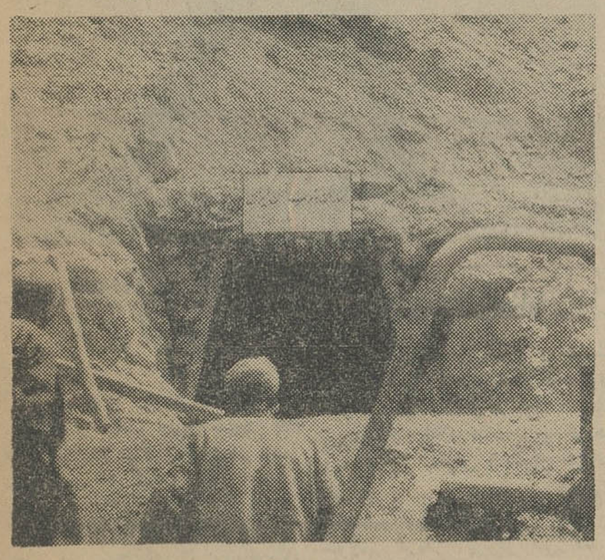

این مدخل اولین تونل اکتشافی در پابدانا است . طول این تونل‌تاکنون از دو کیلو مترو نیم متجاوز شده‌وآب‌لوله‌کشی دره پابدانا هم از اعماق همین تونل سرچشمه گرفته است .

موسیقی در ازبکستان

وجود کنسرواتوارها، موسسات هنری و مطالعه بدون وقفه مردم موجب شده موسیقی درخون مردم ازبکستان عجین شود

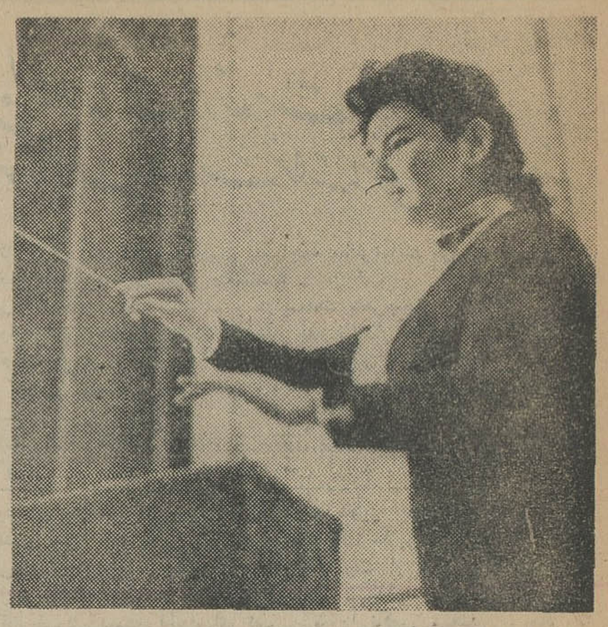

دلبر عبدالرحمانوا ، رهبر ارکستر سنفونیك ازبکستان

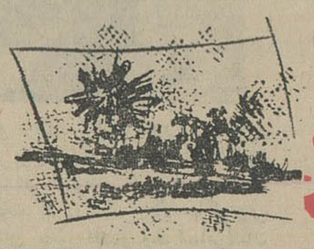

هنر امروز

درسال ۱۹۳۹ سالن تئاتر « درام وموسیقی» ازبکستان افتتاح گردید از این تاریخ گروههای هنری آماتور به ازبکستان روی آوردندو درسال ۱۹۴۰ اولین رهبرموسیقی ازبکی تئاتر پابصحنه گذاشت .

موسیقی ازبکستان سرشاراز ملودی های فلکلوریك زیباست که آنرا یکی از غنی ترین موسیقی های شوروی گردانده است .

افتتاح مدارس موسیقی ، بوجود آمدن موسسات هنری ، مطالعه بدون وقفه مردم عواملی است که راه را برای پیشرفت موسیقی در ازبکستان باز کرده‌است وامروزه ازبکستان دارای اپرا و موسیقی سنفونیك‌ملی می باشد .

در میان اولین محصولات هنری جمهوری ازبکستان باستی «گالسار» را نام برد .

داستان این اپرا بر محور مبارزه زنی دور میزند که برای بدست آوردن حقوق از دست رفته‌اش تلاش پیگیری مینماید وبالاخره موفق میشود.«طوفان» اولین محصول اپرا تئاتر ازبك بود و داستان آن مبتنی بریك واقعه تاریخی است . «لیلی‌ومجنون» محصول دیگراپرای ملی ازبکستان است که اشعار آنرا «علیشیر نوائی» سروده ،در اکثر اپراهای ازبکستان مسئله کوشش برای دفاع از وطن‌وتلاشی که سنگینی بار آن مشترکا بر دوش زنان و مردانست مطرح می شود.

آوازهای‌فولکلوریك‌ازبکستان‌منتج به‌وجود آمدن موسیقی سنفونی در این دیار شد در سالهای ۱۹۳۰ تا ۱۹۴۰ کنسراتوار تاشکند فارغ‌التحصیلان ممتازی در رشته هنر موسیقی تحویل داد و بموازات کار این آهنگسازان، موسیقی دانان نسل قدیم نیز بیکار ننشستند و اپرای«شعرهندی» که‌اززندگی مردم هندوستان مایه گرفته است از جمله کارهای آهنگسازان قدیمی است .

یکی‌ازمشخصات سنفونی‌ازبکستان دراینست که باهنر مردم رابطه نزدیك دارد و مورد پسند عامه‌است کنسرواتوار تاشکند اولین مدرسه درشرق شوروی‌درسی‌سال گذشته می باشد و تاکنون نزدیك هزار موسیقی دان مبتحر وبرجسته تربیت‌نموده‌است که در رشته‌های مختلف اپرا ، تئاتر ، ارکستر سنفونی ، سازهای ملی و سایر رشته های هنری فارغ التحصیل گردیده‌اند .

درسال ۱۹۶۴ مردم‌سمرقند اولین ساختمان اپرای‌خودرا بوجودآوردند و همه خوانندگان، بالرین ها و نوازندگان این اپرا فارغ التحصیل کنسرواتوار تاشکند و مدرسه‌باله تئاتر نوائی هستند .

درمیان این هنرمندان زنانی وجود دارند که مردم ازیك از داشتن آنها بخود می بالند از جمله«دلبر عبدالرحمانوا» است که رهبری بزرگترین ارکستر سنفونیك ازبکستان را بعهده دارد .

مجسمه‌ای از هشتهزارسال پیش

دکتر « دارگسلاف سیرژویچ» باستان شناس یوگسلاوی اعلام داشت که در محلی بنام « لپنسکی‌ویر » واقع در ۱۵۰ کیلو متری بلگراد درکناره رود دانوب از زیر خاك مجسمه‌ای کشف کرده است .

این مجسمه سنگی در نوع خودبی نظیر است و دانشمندان آنرا متعلق به هشتهزار سال پیش میدانند .

تاکنون علمای باستان شناس معتقد بودند که‌نخستین تمدن های بشری در خاور نزدیك وجود داشت وجود این مجسمه که نشان دهنده تمدن اروپائیست ممکنست که تئوریهای گذشته راباطل کند مگر اینکه ثابت شود این مجسمه از جای دیگری باین محل منتقل‌شده‌است .

میشل استروکف داستانی ناتمام است!

داستان‌بسیار مشهور«میشل استروگف» اثر «ژول ورن» نویسنده نامدار فرانسوی‌ناتمام میباشد و حالا «ژان - ژول ورن» نوه ۷۵ ساله نویسنده تصمیم‌گرفته‌آنرا بپایان‌برساند. او میگوید :

- من در نویسندگی تازه کار نیستم ولی آنچه تا بحال نوشته ام در زمینه فلسفی‌بوده است .

«ژان - ژول ورن» میخواهد بدین ترتیب لااقل تا حدی شهرتی بهمرساند آن هم‌در زمینه‌ای که پدر بزرگش‌پیش‌کسوت میباشد .

اینك محافل ادبی فرانسه‌در انتظار انتشار کتاب «موفقیت میشل استروگف» هستند.

گرانترین خواننده جهان

* او میتواند باخواندن یك ترانه اعراب و اسرائیل را آشتی دهد
* خواننده‌ای که هر آواز او ۸۰ دقیقه طول میکشد

• روز های سیزدهم‌وپانزدهم‌نوامبر دوشنبه ۱۳ و چهارشنبه ۱۵ آبان خواننده کاباره المپیای پاریس دورستیال اجرا خواهد کرد .

برای تماشای او و گوش کردن بصدایش باید از سه هزارتابیست و پنجهزار فرانك سابق پرداخت ، شاید این مبلغ بنظر گران بیاید ولی اگر بدانیم که این خواننده هرشب ده میلیون فرانك سابق‌یعنی هفتهزارلیره استرلینك بابت‌صدای خود میگیرد ، از گرانی قیمت بلیط تعجب نخواهیم کرد .

راستی این خواننده کیست که حتی دستمزدی بیشتر از فرانك - سیناترا ، دنی کی ،مارلن دیتریش. الافیتز جرالد میگیرد ؟

او «ام‌کلثوم» نام دارد و معبود یکصد میلیون عرب است‌و باصدای سحرآمیز خودبرقلب آنان‌حکومت میکند .

هنگامیکه او میخواند ، چنان شور و هیجانی در شنوندگان‌ایجاد میشود که گوئی دنیای عرب دچار «هیستری» میشود .

ام‌کلثوم اکثرا از قاهره خارج نمیشود و هرسال چند بار در روز های پنجشنبه ماه های اکتبر و ژوئن آواز میخواند و هنگامی که ا ودر تئاتر «ازبکیه» مشغول‌اجرای برنامه است در خیابان های قاهره جنب و جوشی دیده نمیشود وشهر بصورت تعطیل در می‌آید ،چه‌آنها که توانسته‌اند به تئاتر رفته‌اند و آنها که نتوانسته‌اند در منزل‌جلوی رادیو یا تلویزیون به صدای او گوش میدهند .

از چند روز قبل از اجرای‌برنامه او در هیچیك از مسافرخانه ها و مهمانخانه‌ها و هتل های قاهره‌تخت خالی پیدا نمیشود ، قافله های‌شتر بدنبال هم باشتاب هرچه تمامتر بدروازه های شهر روی می‌آورند و هواپیماها ، مسافرانی را که برای شنیدن صدای ام کلثوم بقاهره می‌آیند مرتبا در فرودگاه پیاده میکنند .

ام کلثوم اخیرا تقاضای تئاتر برادوی آمریکا را برای اجرای رستیال ردکردو برونو کوکاتریس، مدیر کاباره المپیا با وساطت چند نفرازمقامات مصری توانست‌قرارداد این رستیال را با وی امضاء کند .

ام‌کلثوم درالمپیا سه آوازبیشتر نخواهد خواند ولی هر یك از این آوازها بیشتر از ۸۰دقیقه طول میکشد . آوازهائیکه او درالمپیا میخواند در زمینه «عشق» و غمهاو اندیشه‌هاست .

وی تعهد کرده است که اشعار وطنی نخواند ، چه مدیر کاباره میترسد که با خواندن‌اشعار وطنی اختلاف اعراب و اسرائیل‌بکاباره او هم سرایت کند .

سابقا هرجاکه ام‌کلثوم میخواند عده زیادی از یهودیان نیز برای شنیدن اشعار او میشتافتند ولی‌بعد از جنك اعراب و اسرائیل ،آهنگی که بنام «اشغالگران یهود» خواند موجب‌شد که‌احساسات اسرائیلیان جریحه‌دار شود .

یکی از یهودیان که از دوستداران صدای اوست میگفت :

«ام‌کلثوم میتوانست تنها با خواندن یك ترانه، امکان‌همزیستی مسالمت‌آمیز بین اعراب و یهودرا بوجود آورد او قادر بود حتی این دشمنان را با هم دوستان متحد سازد و کاری را که سیاستمداران ازانجام آن‌عاجز بودند انجام دهد».

برونو کوکاتریس ، مدیر المپیا میگوید اگر این حادثه رخ نداده بود چندین هواپیما منحصرا بخاطر ام‌کلثوم از تل آویو بمقصد«اورلی» پرواز میکردند ولی با اینهمه او مطمئن است از پول گزافی که به ام‌کلثوم خواهد پرداخت ضرری نمیبرد .

این نخستین سفر ام‌کلثوم به پاریس نیست وی در سال ۱۹۵۸ برای‌جراحی چشم‌باین‌شهر مسافرت کرده‌بود در آنوقت هیچکس‌امیدی به بهبود او نداشت ولی او معالجه شد و بینائی خود را باز یافت ، یکبار دیگر نیز از سرطان گلو رهائی یافت مردم فرانسه او را با «ادیت پیاف» خواننده مشهور وفقید فرانسه‌مقایسه میکنند ، حتی‌بیماری آنهانیز شبیه بود ولی پیاف مرد و ام‌کلثوم خواننده اعجازگر عرب هنوز زنده است .

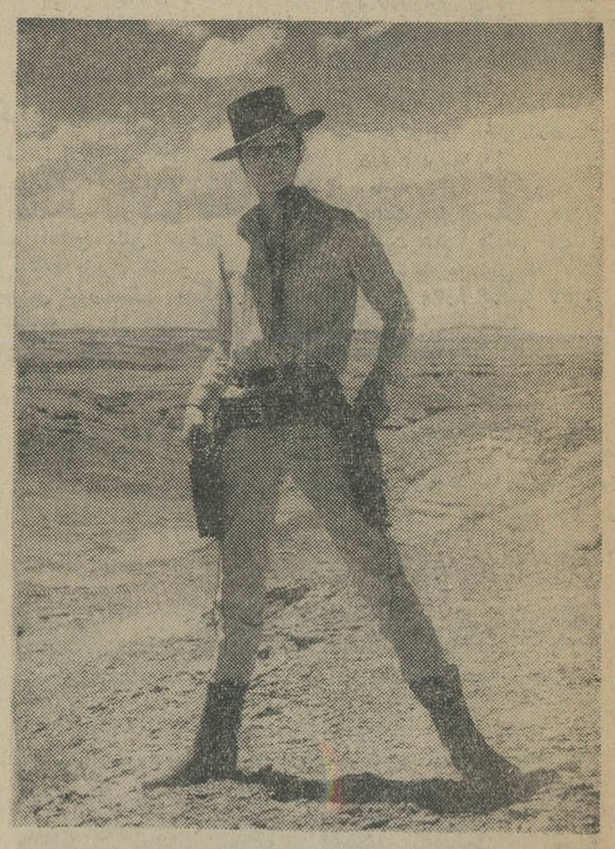

همبازی جدید گری گوری پك

کایلاواسپارو ، هنرپیشه جوان سوئدی در فیلم جدید خود بنام «طلای‌مك‌کنا» باگری گوری‌پك وعمر شریف همبازی خواهد بود .

نمایشگاه نقاشی

عصر روز سه‌شنبه ۲۳ این درتالار قندریز نمایشگاهی از آثارنقاشی، پروانه اعتمادی ، روئین پاکباز و محمد رضا جودت افتتاح خواهد شد .

قهرمانان گمنام

نام نمایشنامه‌ایست از شهباز ذوالریاستین که توسط خود وی کارگردانی شده و از اول آذرماه بروی‌صحنه تالار ۲۵شهریورخواهد آمد دراین نمایش ، بانوان فرزانه تابیدی ، مهین شهابی ، زهره امجدی‌وآقایان محمد علی کشاورز، منوچهر فرید ، پرویز فنی‌زاده ، اسماعیل داورفر ،اسماعیل مهرابی ایفاگر نقشها هستند .

دکور این نمایشنامه را سپروس افهمی ساخته است .

ورزشی اطلاعات

«ایوانسکی» مرد طلائی وزن هشتم جهان در دهلی نو غایب است

سکوت شوروی همه را بوحشت انداخته!

* ترکیه باتیم کهنه گذشته باز هم مدعی‌عنوان‌جهانی است
* ژاپن سه مدال طلا می - خواهد
* انگلستان بدلائل مالی در «دهلی نو» حاضر نشد!

از صبح امروز مسابقات کشتی آزاد قهرمانی جهان باشرکت ۱۴۲ کشتی‌گیر از ۲۰ کشور جهان‌در «دهلی نو » آغاز گردید ، این هفدهمین دوره مسابقات قهرمانی جهان است ، ترکیه قهرمان ۱۹۶۶ جهان در مسابقات «تولیدو» مدعی است که با وجود اینکه چهره‌های تازه در تیم اعزامی انگشت شمار است کوشش خواهد کرد با همان مردان گذشته عنوان خود را حفظ کند .

ژاپن، با یك تیم هفت نفره سه مدال طلا در وزنهای اول تا سوم میخواهد ، ولی کشور های بزرك دیگر در این ورزش هنوز سکوت کرده‌اند .

سال قبل در مسابقات تولیدو ، ترکیه در تمام وزنها صاحب عنوان شد ، بعبارت دیگر در میان نفرات اول تا ششم هر وزن یك قهرمان ترك وجود داشت ، در وزن اول ، «آسانجلی » چهارم شد ، در وزن دوم « سونیك » مدال نقره گرفت. در وزن سوم « کاپانلی » صاحب مدال برنز شد ، در وزن چهارم «اگرالی » مدال برنز گرفت ، تنها مدال طلای این کشور دروزن پنجم بود که بوسیله « اتالای » بدست آمد ، در وزن ششم «حسن گنگور»مدال نقره‌گرفت ،«آیك» نیز در وزن هفتم کرسی دوم را تصرف کرد .و سر انجام‌درآخرین وزن «غیاث‌الدین» با عنوان پنجم دو امتیاز برای تیم بحساب گذارد، حالا با این خصوصیات ترکیه در حالیکه فقط در دو وزن با چهره های جوان تیم را مختصر تغییرداده است میخواهد عنوان گذشته را حفظ کند ولی این سخت و دشوار به نظر میرسد !

از دیشب «دهلی نو » رنك‌دیگر گرفته است ، پرچم بیست کشور شرکت کننده بر فراز استادیوم شهر برقص آمده و همه مسائل روزمره تحت‌الشعاع مسابقات‌قهرمانی جهان قرار گرفته،درجمع قهرمانان هفت چهره از مردانی که صاحب مدال طلای مسابقات «تولیدو » شدند درخشان ترازسایرین است.

دارنده مدال طلای وزن هشتم «تولیدو » ، «ایوانسکی » از کشور شوروی در جمع حاضرین‌دیده‌نمی شود وهنوز روشن نیست جانشین او قادر است جای پای او پاگذارد و یا خیر ؟ در حالیکه از جهت شوروی ، بلغارستان و ایران به سختی تهدید میشود .

هفت چهره دارنده مدال طلای «تولیدو » که در «دهلی نو » برای حفظ افتخار گذشته مبارزه‌خواهند کرد عبارتند از «سان چانك » از کره جنوبی در وزن اول - «علی علی‌اف » از شوروی در وزن دوم- «مساساکی کانکو » از ژاپن در وزن سوم -«عبداله موحد » ازایران دروزن چهارم - «محمود اتلای » از ترکیه در وزن پنجم ، «کارجف» از بلغارستان در وزن ششم وسر انجام «الکساندر مدوید »ازشوروی در وزن هفتم . شوروی که‌با ۲۷٫۵ امتیاز در «تولیدو » زیردست‌ترکیه قرار گرفت و در مجموع صاحب عنوان دوم جهانی شد ، در وزنهای اول -هفتم و هشتم صاحب سه‌مدال طلا گردید و ۵ مدال باقی مانده به ترتیب بین کره جنوبی -ژاپن- ایران - ترکیه و بلغارستان تقسیم گردید . عنوان های اول‌تادوازدهم بین کشور های شرکت کننده‌باین شرح تقسیم گردید ،

۱- ترکیه ۲- شوروی ۳ - آمریکا ٤- ایران ۵- بلغارستان ٦- ژاپن ۷- کره جنوبی ۸- مغولستان ۹- چکسلواکی ۱۰- لهستان ۱۱- آلمان غربی واطریش ۱۲- سوئیس .

تیمهای شرکت کننده هفدهمین‌دوره مسابقات کشتی آزاد جهانی عبارتنداز بلغارستان -سیلان - آلمان شرقی- فرانسه - مجارستان- هندوستان-ایران - اسرائیل -ژاپن - کره جنوبی - مکزیکو -مغولستان- لهستان-رومانی- شوروی -سوئد -سوئیس - ترکیه- آمریکا و آلمان غربی .

انگلستان که اعلام کرده بودبایك تیم کوچك در «دهلی‌نو» حاضرخواهد بود، بعلل عدم امکانات مالی ازشرکت صرف نظر کرد !این عین اظهار نظر مقامات‌ورزشی‌امپراطوری‌بزرك‌انگلستان است ! بااین اظهار نظر یك نوع‌تردید آمیخته به‌تاسف بوجود می‌آید ،تردید اینکه آیا کشوری که در گیرودار مسابقات جهانی‌فوتبال سرسام‌آورترین رقم خرج و فروش بلیط را بدست آورده ، ودر هر شرایطی توانائی‌مالی برای‌سفر تیمهای دوومیدانی و فوتبال به‌دورافتاده‌ترین نقطه‌جهان رادارااست، تحت تاثیر چه عواملی ضعف بودجه مالی رابرای ورزشی بنام‌کشتی مطرح کرده است، شاید این یك بررسی عاقلانه باشد ، درگیرودار مسابقات منچستر سال ۱۹۶۵ سالن مسابقات کشتی جهانی در سکوت و خاموشی‌فرو رفته بود و تماشاگران‌انگشت‌شمار آن همان نفرات شرکت کننده وهمراهان بودند، باین ترتیب انگلستان ضمن‌یك ارزیابی شاید اصولی بررسی کرده است که برای ورزشی که ملتش نمی‌شناسند وبه‌آن عشق نمیورزندچرا متحمل مخارجی هرقدر محدودگردد .

ایتالیا نیز در این دور مسابقات غایب است ولی هنوز دلیلی ذکرنکرده‌است.

از مسائل تازه‌ای که در هفدهمین دوره مسابقات کشتی آزاد جهان مطرح میباشد ، اول تغییر وقت کشتی‌به سه زمان سه دقیقه‌ای‌می باشد که بعد از تولیدو به‌تصویب فدراسیون‌بین‌المللی کشتی‌آماتوری رسید و مسئله دوم آزمایشات‌خیلی دقیق پزشکی ، آقای «جیت سینك» رئیس فدراسیون کشتی هندوستان طی یك مصاحبه مطبوعاتی در «دهلی نو » اظهار داشت کلیه شرکت کنندگان درمسابقات‌جهانی «دهلی نو » معاینه پزشکی خواهند شد ، تاتردیدی در عدم مصرف مواد مخدره برای منقدین باقی نماند ،وی گفت درگیرودارمسابقات مقامات پزشکی حضور خواهند داشت و در صورت لزوم از هر شرکت کننده‌ای که مورد نظرقرار گیرد تقاضا خواهند کرد تحت معاینه پزشکی قرار گیرد ، چون در این اواخر نسبت به مصرف و پیروزی در اثر دارو های مخدر شایعات سخت بالاگرفته است ،ما میکوشیم بعد از مسابقات‌این‌تردید آمیخته باتاسف برای هیچ مفسری بوجود نیاید .

کارتها فراموش شد !

دیروز اطلاع پیدا کردیم که هیئت سرپرستی تیم ملی ایران کارت شرکت وشناسائی قهرمانان تیم ملی‌کشتی ایران‌را هنگام عزیمت به «دهلی‌نو» همراه نداشته‌اند !

ساعت ۱۱دیشب بوسیله یك شرکت هواپیمائی کلیه مدارك فراموش شده برای هیئت اعزامی ایران فرستاده شد مقامات مسئول معتقد هستند که ساعت ۵٫۳۰ صبح امروزمدارك تحویل سرپرست تیم ایران گردیده ، درهر حال اگر این مدارك پیش از آغاز مسابقات در اختیار مقامات مسئول‌برگزار کننده مسابقات جهانی قرار نگرفته باشد بدون تردید دچار اشکالات تازه‌ای خواهیم بود !

دوشیزه روسی جای‌قهرمان‌انگلیسی را گرفت

در جریان مسابقات دوومیدانی‌قهرمانی‌شوروی در قسمت‌بانوان شوروی‌صاحب‌یك رکورد جهانی گردید . «والنتینابولشوا» بابپایان رسانیدن‌دویست متر بامانع‌در مدت دو دقیقه‌وهفت ثانیه و دودهم ثانیه صاحب این رکورد گردید، پیش از او رکوردودویست متر بامانع در اختیار یك‌دختر‌انگلیسی بنام «پات جونز» بود.

زمان بدست آمده برای «بولشوا »یکدهم ثانیه از رکورد «جونز» بهتر میباشد، ولی مربی او اعتقاد دارد، تا آغاز بازیهای المپیك «والنتینا» قادراست از دو دقیقه و هفت ثانیه پائین‌تر بیاید، در دو ۵۰۰۰ متر «جاناری - خلیستف» پیشاپیش ۱۸ شرکت‌کننده‌خط پایان را برید و زمان ۱۳ دقیقه‌و۳۹ ثانیه و ۲دهم ثانیه را بجاگذارد، عکس او را در حالی نشان میدهد که‌آخرین دور مسابقه را بپایان میرساند

شوروی قهرمان والیبال اروپا

قهرمانان شوروی بایك تلاش‌بی‌سابقه عنوان قهرمانی را ازچکسلواکی گرفتند

سرانجام مسابقات والیبال اروپا در گروه مردان به پایان رسید و تیم شوروی با پیروزی بر حریف بزرگی که‌عنوان سال پیش اروپا را داشت پیروز گردید .

بازی در شرایط موفقیت‌آمیز برای شوروی آغاز گردید و در اولین گیم بازی چکسلواکی پیش‌از آنکه شکل بگیرد ۷-۱۵ مغلوب شد،امتیازات دو تیم در این گیم از ابتدانا متعادل بودولی در گیم‌دوم میدان رنك دیگری گرفت و چکسلواکی قدرت خود را بنمایش گذارد . ولی باز هم شوروی۱۳-۱۵ پیروز شد تا شماره ۱۰ دو تیم شانه به شانه پیش می‌آمدند ولی ازاینجا شوروی برتری خودرا آغاز کرد ، سومین گیم را چکسلواکی برد با نتیجه ۱۳-۱۵ و بدنبال این پیروزی باردیگر شوروی را مجبور به تسلیم کرد باین ترتیب نتیجه بازی بعد از چهار گیم بازی ۲-۲ شد و گیم سرنوشت باعالیترین شکل ممکن تماشاگران را بحیرت کشید ، چکسلواکی‌تیمی که‌عنوان سال قبل‌قهرمانی اروپا را داشت میکوشید با پیروزی در این گیم دومین سال قهرمانی خود را جشن بگیرد . از طرف دیگر شوروی بهیچ شکلی حاضر نبود مغلوب گردد ، توپ سرگیجه گرفته بود و در زمین هیچکدام از دو طرف مکانی برای فرود آمدن نمی‌یافت، بااینهمه پایان وقت برای شوروی پیروزی بود و باین ترتیب دردیدار فینال والیبال‌اروپا شوروی باپیروزی ۲-۳ برچکسلواکی قهرمان شد. بابه‌پایان رسیدن این دیدارعنوانها، باین شرح تقسیم شد . شوروی با ۱۴ امتیاز اول - چکسلواکی با۱۳ امتیاز دوم ولهستان - آلمان‌شرقی- رومانی به ترتیب عنوان های سوم‌تا ششم را بدست آوردند . این مسابقات با شرکت ۱۶ تیم در دو دوره برگزار گردید دردور نخست بازیهای مقدماتی ٤ دسته انجام دادند و تیمهای دور نهائی از میان چهار دسته بازیهای مقدماتی انتخاب شدند .

رویهم از شوروی و چکسلواکی که بگذریم ، لهستان - آلمان شرقی -رومانی و مجارستان کلاس بالاتری از دیگران داشتند . جدال بزرك در فینال بین تیمهای اول و دوم نشان داد که این‌دوتیم بدون تردید با قدرت فوق تصوری که در تکنیك و تاکتیك تیمی دارند ،اگر از لهستان‌بگذریم ، سالهای‌درازی امنیت خواهند داشت .

آگهی استخدام

انجمن بهداری شهرستان زاهدان جهت خدمت در مرکز بهداشتی و درمانی بخش خاش دو نفر پزشك‌و یکنفرپرستار لیسانسیه را با حقوق مکفی و محل سکونت استخدام مینماید داوطلبین واجد شرائط میتوانند جهت کسب اطلاعات بیشتربه اداره کل بهداری‌استان بلوچستان و سیستان مراجعه و یامکاتبه فرمایند الف ۷۳۷۵

دکترآزاد مدیر عامل انجمن بهداری شهرستان زاهدان

۱-۲ آ-۳۸۸۳۲

آخرین خبر
ازمسابقات کشتی دهلی‌نو

دهلی‌نو ـ آسوشیتدپرس ـ مسابقات جهانی کشتی آزاد ازصبح امروز در دهلی‌نو آغاز گردید ، تقریبا درتمام تیمهای شرکت کننده یك یادو قهرمان وجود داشت که با داشتن اضافه وزن سخت‌در تکاپوی وزن کم کردن بودند .

مدیر تیم ایران قهرمانان‌خودرا به هتل (اشر کنتیناتال) برد تا با استفاده از حمام‌بخاروا‌صافهای‌ماساژ موقعیت بهتری پیدا کنند ، جالب اینجا است‌که از اولین دور این سری‌مسابقات رقابتهای سختی در زوری وهیئت داوران بچشم میخورد، هندیها برای اینکه مانع بروز هر اختلافی شوند تمام تلاش‌خودرابکار برده‌اند .

*مدوید در وزن هشتم

(مدوید) قهرمان مدال‌طلای‌شوروی دروزن هفتم دراین دور مسابقات‌در وزن هشتم ظاهر شدودرتیم‌اسرائیل سه‌قهرمان۱۷ ساله وجوددارد .

اخبار مربوط‌به مسابقات کشتی‌که تا دیشب به تهران‌رسیده است در صفحه ۱۶ این شماره‌درج گردیده‌است .

سمینار اتم در پزشکی

صبح امروز سمینار کاربرد‌رادیو ایزوتوپها در پزشکی »با همکاری مرکز اتمی دانشگاه تهران و کمیسیون انرژی اتمی ایالات‌متحده آمریکا در آمفی‌تئاتر بیمارستان پهلوی افتتاح شد .

وزیر آموزش‌وپرورش عربستان سعودی بتهران آمد

وزیر آموزش‌وپرورش عربستان سعودی در ملاقات باآقای علم وزیر دربار شاهنشاهی ورئیس دانشگاه پهلوی

بقیه از صفحه اول

بگذرد و باخاطرهٔ خوش کشور ما را ترك کنند.

آقای شیخ‌حسن آل‌الشیخ در پاسخ گفت : خوشحالم که خود را دربین برادران ایرانی‌خود می‌بینم وبطور قطع انعقاد قرارداد فرهنگی وایجاد دانشکده طب و بیمارستان سیصد تختخوابی در ریاض ، در استحکام هرچه بیشتر روابط و علائق مشترك دو کشوراثرفوق‌العاده خواهد داشت .

وزیر آموزش و پرورش‌عربستان سعودی و همراهان ساعت ۹بامداد امروز دفتر مخصوص شاهنشاه اریامهر و علیاحضرت شهبانو را امضاء کردند و در ساعت۱۰باآقای علم وزیر دربار شاهنشاهی ورئیس دانشگاه پهلوی و در ساعت ۱۱با اقای دکتر هدایتی وزیر اموزش‌و پرورش و سپس با آقای پهلبدوزیر فرهنك و هنر ملاقات و پیرامون روابط فرهنگی دو کشور مذاکراتی بعمل آوردند .

ساعت یك و سی دقیقه بعد از ظهر امروز آقای شیخ حسن‌آل‌الشیخ وزیر آموزش و پرورش عربستان سعودی باآقای نخست‌وزیر ملاقات کرد ودرساعت ۲٫۳۰ بعد ازظهراز دانشکده پلی‌تکنیك وسپس ازموزه ایران باستان و موزه جواهرات سلطنتی بازدید نمود .

آقای آل‌الشیخ امشب میهمان‌وزیر دربار شاهنشاهی می‌باشد و درضیافتی که بافتخار ایشان از طرف آقای علم وزیر دربارشاهنشاهی در کاخ وزارت دربار برگزار میشود شرکت خواهد کرد .

بیماریهای فصلی

بقیه از صفحه‌اول

دراین هفته نشان میدهد که بیماری های فصلی درتهران شایع شده و آمار مبتلایان‌به‌انواع‌بیماریهای ناشی از سرما خوردگی افزایش یافته‌است.

آقای دکتر پیشوازاده متخصص بیماریهای اطفال دراین باره بخبرنگار اطلاعات گفت:این‌روزها سرماخوردگی مخصوصی بین کودکان شایع شده است که بیشتر به حنجره و لوزه ها حمله میکند و بادرد شدید گلوهمراه است. شروع این مرض معمولا باهمان علائم سرما خوردگی مشخص میشود ولی گلودرد وناراحتی لوزه ها با چرك همراه نیست زیرا بیماری ناشی از میکرب نمی‌باشد بلکه علت ویروسی دارد .

درمان آن‌مثل سرما خوردگی‌معمولا باید با استراحت واستفاده ازمسکن وتقویت عمومی و خوردن غذای‌ساده لزام باشد .

آقای دکتر پیشوازاده اضافه‌کرد که‌نظیرهمین‌سرماخوردگی‌دربزرگترها نیز دیده شده است .

لوزه‌مبتلایان به‌این‌نوع‌سرماخوردگی ورم کرده‌قرمز میشود و درد گلوتاسه روز ادامه دارد .

لایحه ملی شدن آب

بقیه از صفحه آخر

جشن های باشکوه برپا کنند .زیرا حیات وزندگی خودرا مدیون شاه خود میدانند.

* انقلاب اداری

آقای دکتر موسی درودی‌نماینده قزوین درباره‌انقلاب‌اداری‌وآموزشی بحث‌کرد و گفت :مهم ترین ودر عین‌حال مشکلترین منشور انقلاب شاه‌ومردم ، اصل انقلاب اداری‌و آموزشی است .

ناطق سپس‌گفت : کارمندان دولت باید بدانند که اجرای انقلاب اداری برای تضییق حق آنان نیست ، بلکه برای تامین رفاه آنان وانجام سریع خواستهای ملت ایران است .

تاریخچه شاهنشاهی

آقای دکتر حسین وفا نماینده‌طارم ابتداتاجگذاری اعلیحضرتین‌را تبریك گفت‌وسپس‌بابیان‌تاریخچه‌شاهنشاهی ایران احساسات وطنپرستی وشاه‌ـ دوستی ملت ایران را تشریح کرد .

* تقدیم لایحه

در اینموقع مجلس‌وارد دستورشد. ابتدا آقای عبدالرضا انصاری وزیر کشور ، آقای علی‌اصغرادیب محمدی رابسمت معاون‌پارلمانی وزارت‌کشور بمجلس‌معرفی‌کردوسپس آقای‌مهندس روحانی وزیر آب و برق لایحه ملی شدن آب را تقدیم داشت .

آنگاه رسیدگی بلوایح دولت آغاز شد و لایحه تشکیل وزارت اصلاحات ارضی و تعاون روستائی مطرح شد.

در کلیات این لایحه آقایان سعید وزیری ، دکتر الموتی ، مهندس ارفع وفولادوند تذکراتی دادند و ازخدمات آقای دکترولیان‌وزیر جدید اصلاحات ارضی تقدیر کردند .

آقای دکتر ولیان ضمن پاسخ به تذکرات نمایندگان و تشکر از آنان اظهار داشت :

بااطلاع کامل از اهمیت وظایف و مسئولیت‌های عظیمی که درزمینه به‌ثمررسانیدن کامل برنامه اصلاحات ارضی برعهده وزارت اصلاحات ارضی و تعاون روستائی محول گردیده است این اطمینان را دارم که همکاران من دراقصی نقاط مملکت‌بابرخورداری ازحمایت های همه‌جانبه رهبر عالیقدر ملت ایران شاهنشاه آریامهروبااستفاده کامل از مساعدت و همکاری های ارزنده فردفرد مرد م‌این مملکت که در راه نیل بهدف‌های مقدس انقلاب شاه و مردم آنی راازپای ننشسته و نخواهد نشست کماکان باقاطعیت و صراحت و تلاش شبانه روزی وظایف محوله بخود را انجام خواهند داد و پرواضح است که‌در راه نیل باین منظور در هرحال ودر هـر شرائطی از راهنمائی‌های نمایندگان محترم مجلسین قانون‌ـ گذاری ایران استفاده‌خواهیم‌نمود.

در مورد تشکیل شرکت های سهامی زراعی مطالعات لازم انجام پذیرفته و لایحه قانونی تشکیل‌این شرکت‌ها تقدیم خواهد شد .

در جلسه امروز شور اول لوایح تشدید مجازات عبوردهندگان اشخاص غیرمجاز از مرزـ حقوق بارگیری و تخلیه در مورد کشتی نمیشوند و موافقت‌نامه همکاری فنی هائی‌که معادل ظرفیت بارگیری و اقتصادی بین ایران و بلغارستان انجام شد .

ماشین‌آلات کشاورزی

بقیه از صفحه اول

این قسمتی از اظهارات آقای دکتر زاهدی وزیر کشاورزی در سمینار بنگاه توسعه ماشین های کشاورزی بود که صبح امروز باحضور آقایان مهندس میرحیدر معاون وزارت کشاورزی ومهندس امیر پرویز مدیر عامل بنگاه توسعه ماشین‌های کشاورزی گشایش یافت .

وزیر کشاورزی ضمن بیانات‌خود در خصوص‌همکاری‌نزدیك‌بادهقانان اضافه کرد : منبعد از کشاورزانی که درخواست ماشین آلات کشاورزی مینمایند وثیقه ملکی درخواست نخواهد شد و دستور داده شده که فقط سندذمه ازآنان اخذ شود .

* توسعه تعمیرگاه ها

مامورین فروش موظف خواهند بود که تعمیرگاهها را در تمام شهرستانها و دهات ترسعه دهندو خود مامورین مرتب بوضع این ماشینها رسیدگی نموده ودستورات لازم را بدهقانان بدهند و قیمت وسائل یدکی بایستی بسیارارزان باشد و این وسایل درهمه‌جاوجود داشته باشد .

بایستی کشاورزان از لحاظ‌بذر وطرز کشت و استفاده از وسائل جدید کشاورزی راهنمائی کامل بشوند وزیر کشاورزی اضافه‌کرد هریك از مامورین که متوجه گرفتاری دهقانان میشوندبایستی بوسیله هواپیما یاباتومبیل وحتی باپای پیاده بمحل بروند ورفع گرفتاری از کشاورزان بنمایند .

آقای مهندس امیر پرویز نیز ضمن اظهاراتی گفت : تاکنون ۲۵۰۰ دستگاه تراکتور درسراسر کشور بزارعین فروخته شده‌است وبمناسبت جشن های تاجگذاری بهره‌دیر کرد اقساط ماشین‌آلات کشاورزان دریافت نمیشود .

انتصابات

بقیه‌ازصفحه‌آخر

سفیری هستند میتوانند ریاست اداره را داشته باشند و احیانا اگر کسانی که دارای مقام پائین‌تر باشند وبه تصدی ادارات منصوب شوند دارای سمت سرپرست یا کفیل خواهند بود .

انتصابات

سخنگوی وزارت امورخارجه انتصابات جدید آن وزارت خانه‌را بشرح زیر اعلام داشت .

آقای احمد ظهیر سفیر سابق ایران در لاهه‌رئیس‌اداره کنفرانس‌ـ ها، آقای دکتر فریدون دیبا سفیر سابق ایران در بروکسل رئیس اداره کل پذیرائیها ، آقای‌علیرضا هروی سرپرست اداره‌چهارم‌سیاسی آقای هوشنك صفی‌نیا سرپرست اداره گذرنامه وروادید ،آقای‌دکتر حسین داودی سرپرست اداره‌روابط فرهنگی ، آقای کیومرث وزین سرپرست اداره مبادلات فرهنگی ، وبورسها،آقای‌اعتمامقدم‌سرپرست اداره امور اقتصادی، آقای‌هوشنك رضوی سرپرست‌اداره‌هشتم‌سیاسی، (اداره جدیدالتاسیسی که بکار قسمتی از ممالك عربی رسیدگی میکند) .

آبادان بحال نیمه‌تعطیل درآمد

درنتیجه جاری شدن سیلاب ، اتومبیلها هنگام‌عبور از خیابان‌های آبادان بااشکال فراوان‌مواجه‌میشدند

بقیه از صفحه‌اول

مرور وسائط نقلیه در این راه متوقف‌است .

* در مهاباد و خارك

انقلا ب‌هوا وبارندگی در خارك ونقاط اطرا ف‌که از پریروزشروع شده هنو زادامه دارد . دریا طوفانی است‌و موتورلنج ها وسایر وسائط نقلیه آبی قادر به حرکت نیستند وبارندگی متناوبا ادامه دارد . همچنین درمهاباد و توابع متناوبا باران‌می‌بارد و هوای‌این ناحیه‌بطور محسوسی‌سرد شده‌است .

* تعطیل شد

گزارش خبرنگارمادر آبادان حاکیست ،انقلاب هوا وبارندگی شدید در آبادان ونقاط اطراف که از پریروز آغازشده‌است‌هنوز ادامه دارد . دیشب براثرشدت بارندگی وجاری شدن سیل در خیابانها ، اغلب سینما ها و اماکن عمومی تعطیل بود . مامورین شهرداری با نظارت آقای دستغیب شهردار آبادان مشغول تخلیه آب کوچه‌ها وخیابانها بودند و فعالیت آنها تا ساعت ۵ صبح امروز ادامه‌داشت :

صبح امروز بعلت وجودسیلاب درخیابانها چند اتوبوس دراختیار مدارس گذاشته شد تا دانش‌ـ آموزان برای رفتن بمدرسه ازآنها استفاده کنند . در محله (شطیط) واقع در ۱۲ کیلومتری آبادان‌چند خانه گلی خراب شد ولی بکسی آسیب نرسید . هم اکنون‌بارندگی باشدت‌ادامه دارد و عبور و مرور وسائط نقلیه درجاده‌ها ، مخصوصا جاده آبادان ـبندر ماهشهر که دیروز براثر سیل مسدود شده‌بود بسختی‌انجام می گیرد ،رودخانه‌های کارون وبهمنشیر طغیانی است و حرکت‌دربلمهادرشط‌العرب‌وکارون ممنوع شده وتنها موتورلنجهای بزرك‌می توانند آمد و رفت کنند .

بمنظور اجرای اصل انقلاب اداری
دستگاه‌انتظامی دانشگاه تهران‌منحل‌شد

امروز کسب اطلاع شد که‌بمنظور تقلیل کادر غیرآموزشی ،دستگاه سال قبل در دانشگاه بوجود آمده بقرار اطلاع این تصمیم‌باموافقت هیئت امناء و مقامات دانشگاه اجرای برنامه انقلاب اداری‌درجهت انتظامی دانشگاه تهران که ازچند بود منحل گردید .

دستگاههای انتظامی و باتائیداعضاء تهران صورت گرفته است .

برنامه کار برندگان

بقیه از صفحه ۱۴

برندگان جوایز دویست هزارریالی

آقای‌عبدالقادرلحمی کباب پز از سقز آقای فردریك نوغوسبان و مازی بداغیان پلاستیك ساز و خانه‌دار از تهران مشابه دویست هزار ریال .

* برندگان جوایز یکصد هزار ریالی

آقایان مسیب صالحیانی و طالب بوسفی کارگران چاپخانه از تهران ، بانومعصومه ضرابی جوهرگیری خانه دارازتهران ، آقای حسینعلی حسینی رشیدی اصفهانی درجه‌دار نیروی هوائی‌ازتهران،آقای یدالله طهماسبی گودرزی‌آهنگر از تهران ، آقای‌محمد طهرانیان کاسب از تهران ، آقایان هوشنك حسینی و اسمعیل کیانی کارمند و راننده از تهران ، آقای سید حمزه دلاورپور کارمند از تهران آقایان ارمائیس طیوروسیان و بانو ارمین ساطوریان آهنگر و خانه دار از تهران ، آقای اسرافیل فردگلچین کارمند از تهران ، آقایان محمد حسین نادری نژاد و جواد رستمی پیشه‌ور از تهران ، آقای انترانیك یوسفی آرایشگر از تهران ، آقای اکبر حسین زاده پاسبان از گرمی، آقایان‌عزیزالله‌فروجی و عطاسلیمانی دست‌فروش و محصل از منجیل رودبار ، آقای محمد کاظم نجمب فخار از تهران ، آقای داریوش سلجوتی کارمند از تهران ، آقایان علی اکبر اسدی و غلامحسین مصباح کیانی کفاش و خیاط از تهران ، آقایان الیاس نجفی و محمود میری کارگران معدن از شاه‌پسند گرگان ، آقای‌الهیوردی‌شجیع‌زارع از شاهپور آذربایجان ، آقای صفر علی تجاوزی شالکوئی زارع از رشت ، بانو یلنا یوسف زاده یادگاری خانه‌دار تهران، آقای جعفر عسگری پورمرادی کفاش از اهواز ، آقای حسین ایران جاه آهنگر ازاصفهان ،آقایان باقراخلاقی خباز و محمد ابراهیم غفرانی‌کاسب از مشهد ، آقای عباس باغی درجه‌ـ دار ارتش از خوی ، آقای سعید عامری و فرزند عجم عامری محصل از تهران

٤ نفر دردوحادثه رانندگی کشته‌شدند

خبرنگار ما در خرم‌آباد گزارش داد : دیروز اتومبیل شماره ٦١١٤ قزوین ٤ ٧برانندگی‌حاج حسن‌شجاعی وسرنشینی‌حسین‌زرکشان‌هنگام‌حرکت در گردنه زاغه خرم‌آباد واژگون شد راننده وسرنشین‌اتومبیل‌کشته‌شدند. اجساد مقتولین توسط مامورین ژاندارمری اززیرآهن‌پاره‌های‌اتومبیل خارج گردیدو بقزوین انتقال یافت . همچنین کامیون شماره ٢٨٣٢ تهران ٤٢ هنگام عبور از ٥ کیلومتری «حسینیه» پل دختر واژگون گردید. براثر اینواقعه راننده و شاگرد وی کشته شدند .

مؤ سسه‌عالی مطبوعات و روابط عمومی
اسامی قبولشدگان امتحانات مسابقه ورودی

ابوالفضل افشار زنجانی ، احسان‌ـ الله نیك‌بخت ، اسفندیار سپهری، فیروز مظفری ، محمد مهـدی دادستان ، علی طاهر خانی ،حمید هوشنکی ، ابراهیم اقبالی‌تبریزی، یوسف کریمی ، سید محسن‌مبین، شهریار امید بخش ، هوشنك‌ادیب زاده اشرافی ، محمد ابراهیم‌حاجی جبار تبریزی ، همایوندخت مقدم میرشکاری ،سیداسدالله‌مرتضوی، حسین امیر ارشدی ، داریـوش عیاری ، پیروز باستانی ، مصطفی بکلری ، محمود نغمه احیانی،عباس طه ، علی‌ایثاری کسمائی ، سید حسام‌الدین دانش ، شهلا اردلان، ماشاءالله توکلی ، فرشته‌داوران، هدایت الـله شایگـان ، منصور لنکرانی مهاجر، سیدرضا تخت ـ روان ، منوچهر فاضل،نعمت‌الله ناظری ، مرتضی قریب ، مریـم منتظم صدیقی ، حسن خلیلی ، لیلا شادلو، محمود سروش ، اسماعیل‌پور ، یحیی ،بهزاد روش، گلوردی امامی ، پرویزاحتشامی آل‌آقا ، حسن عمو، ، خسروبیابانی، محمد یمین ، حمید گروهی ، پوران جابریان ، محمد باقـر اعتصامی ، فاطمه رضا ، تقـی روستائیا ن، سیداحمد آروند ، شهلا شهیدی ، میرحسین حاجی میرآقا ، شهلا جعفر افتخاری ، بهرام بصیر گیلانی ، علی رضا فروغمند ، محمد ممقانیان ،زهره صالحیا ن،اسفندیار معتمد ، علی رضا مهینی ، مریم موسوی ،محمد تقی‌جوانفر، شکوه‌السادات‌روستائی سکینه مدنی‌تهرانی ، سید رضا شمس آستان رضوی،محمودتکین، جواد کریمی ، محمد حاجی آزاد خان بهاری ، برهان زمانپور ، منوچهر صادقیان ، حمیدارسالی حاجی‌آقا ، داود رضوی ، محمود مستوری ، اسماعیل عراقی‌مقدم ، زهره اطمینان ، محسن لطیفیان، فـرخ شهبندی ،

شهین تاج همایون ، محمد رضا رئیسی ، هدایت‌الله هدایت ،جواد فلسفی ، شهلا حاتمی ، شیرین (زهرا سلیمانی) محمدسعید کدپور، فرخ‌لقا شیرازی ، مهدی الحاج عبودی ، حسن پارسا ، مـهدی هنرمند ابراهیمی ، مجتبی‌مدرس تهرانی ، فرهاد افشار قاسملو ، ناهید سیداشرفی نمینی ، غلامعلی ضرابی ، ناصر آقارضوانی ،احمد احمدی ، پیروز رمزی‌اسلامبولی، غلامحسین صالحی ویشکائی ،غلام رضاصادقی‌نژاد ، محمد حسین پیرزاد ششکلانی ، ناهید امیری، خورهٔ ، احمد کسیلا،جوادتوکلی، سید محمد اوجاقیان ، سیف‌الله سلاجقه ، محمدرضا مظفری ، محمدرضا برنجی ، گیونیك‌روان، محمدرفیع محمدی امیری ، محمد کاظم لطفی‌قلعه‌ای،فرزانه کلانتری، مینا مقتدر شفیعا ، مهدی دانشور نائینی ، آرمینه‌قره‌خانیان‌سهرابی، سیروس نیکذات، کیومرث‌شیدانی، مهدی قهرائی ، فرخنده پاك‌نیا ، ژاله رفیع زاده‌امیرسلامی ، حمید افسرزاده ، داریوش راسخی ، غلامحسین رهبری ، کیومـرث خشپوری ، نادر خلقت دوست ، علی اصغر سریری ، محمد تقی غفاری ، مهدی کلاهی ،

دیانا نیك‌سجل ، هلن مینا ، محمود بوذری ، فریدون احدی مقدم،رحیم آتشی ،سید محمد وحیدی‌نائینی زین‌العابدین الهی حصار ، سهیل نویدی ، ثریا شهباز طبری ،محمد مهدی رضوی، کریم غلامی نیای نهرستانی.محمدبرزگری‌خانقاه.فاطمه میررشیدی . مریم‌نودهی‌فردحقیقی. هاشم شیرون. ماندانا معتمدی . ماه‌نوش‌یزدان‌ستا . هوشنك‌بهرامی سیچانی . محمد باقر ذوالفقاریان. محمد مشهدی محمد علی صواف. جهان بانو امیر تیمور . محمدرضا دوخته چی زاده عظیمی . خدیجه یزدی . علیرضا سنجابی .محمدنبی لامیان . صفدر تقی زاده . حسن زمردیان . یوخنا یوخنا .حسینعلی رفعت . کاظم طباطبائی . عباس خیرآبادی . مینا تقوی .حمیدهیربد فیض‌الله پیامی . احمد ییلاقی . جمشیدخامه ور .نادر قلی زرین‌قلمی پرویز عباسی . صدیقه بیگم‌موسوی همدانی ـ احمد بابا خانلو ـ نیره السادات حسین الفاطمی. بهرام حریری کرمانشاهانی. پرویز انصاری . محمد کاظم‌پیران مسعود پورافضل . بیوك مهدوی کوزه کنانی . مریم مستقیمی .محمد علی سپهر . کیخسرو شیخ ـ حسن همتی . رضا دیداری . میرداود رضائی . حسن ارتباطی. عبدالرضا فولادوند . محمود نوری وزیری . محمود آشوری . حسین پاك نژاد . فرامرز زرگری نژاد . محمود مصورزحمانی .سید فضل‌الله میرشفیعی .شهاب‌اربابیان محمد رضا دانش . محمد علی‌اهور بهرام مهرسا . حسن اکبر نیای تهرانی . فیروزه ضیائی . سیدناصر میردامادی اصفهانی . کاظم ناظم ژوزف سارد خانوف . جعفریعقوبیان زهرا افتخاری .اسدالله حقیقت . مینا بحرینی . بدری باقری .گیتی رموزی باقرخانی . فهیمه ملك . عبدالکریم صدیقی . لی‌لا زالتاش. داودثقفی.علی‌اکبرعسینی.همایون واقفی . مهدی‌محسنیان‌راد.ضیاءالله روشنی‌امیرآبادی .نعمت‌الله‌غفوریان خداداد خدابنده‌لو . منصورصادقی ابراهیم‌معتمدی .کیومرث سلحشور بارفروش .محمدحسین آل ابراهیم حسن شاهرودی . محمد رضازهتابی لطف‌الله نکوئی‌شجاع . احمدبندی عباسعلی حاجی کریمخانی.روزالین گلشن‌پور . محمود مستوفی.محمد علی‌آروند رودسری . سعید به‌بین. منوچهر دزواره . مهرماه دشتی تهرانی . زهره سامی.جلال‌پیغمبری ویگن آقاخانی . ابراهیم شمسی . محمد جهان پناه . محمدتقی کاظمی گلوگاهی . محمد رضا بیگدلی ضیغمی . احمد شیرازی . محمود مظفری . بیژن کبیریان دهکروی نینوش مریخ . عنایت‌الله دانائی . محمود یحیائی انزهائی . محمدعلی فضلی . میرمحسن دهلوی پور. احمد نیك شکرنیا .یدالله بلدی. سیروس‌ایمانی نامور. سهیلاشیدان. کاظم متولی . شهره آفاق‌احتشامی محمد مجیدی .فریبابهزاد .مرضیه علیزاده .مشیر کمال قازاریان.سید هدایت الله آیت‌اللهی . سید رضا مهری .اسمعیل نور عشوری.حسین امین‌شرع . مهدی پرتوی. هوشنك مقیمی . فرنازپایور. خسرولطفی‌پور میریوسف ساداتی . فتانه احتیاطی شهناز حق‌شناس . مصطفی‌ناجی‌پور محمد حسن اصلاح‌چی.حسین گلخو مصطفی قلعه گل . کریم احمدی. محمد ابراهیم خانمحمدی . مریم فیروزان .داریوش شامیاتی. کاوه مخبری.اردشیر اسدی آذربایجانی. اسفندیار غلامی

احمدصالحی صدقیانی ، محمد اسدی خوانساری ، محمدتهرانیان، حمیدخیاط ظهیری، سیدکاظم عمادی دهقی، سید حسین موسوی ماکوئی ، روح‌انگیز اردلانی ، حسین رضائی ، سید مهدی صفوی، فرودلهی‌زاده،مسعود عرق‌بیدی، پرویز امیدی ، شمسی هندی‌زاده ،علی محمودی، سید مسعود معتمدی زواره، کورش انگالی ، اسفندیار طهوری ، پرویز راشدی، محمدعلی اینانلو ، ذبیح‌الله عصاردلوئی ، حسین‌فیلوسوف ناهید ایزدی ، محمدعلی طاهرخانی ، محمدباقر ملاکاظمی،علیرضاقراچورلو، صدیقه معراجی ، ایرج‌رزم‌جو، شهین کوچکی گل‌افرائی ،محمدقدس،فریدون آهی، انوشیروان حکمت‌منش ، آرمان مجدی‌آهی ،پیروز پیامی ، محمدحسن پرداختچی ، پرویز علی‌آبادی ،اشرف مروارید ، ژیلا حمیدیه ، ابوالحسن محمدی ، سیاوش امیرقاسمی ، همایون سعیدوفا ، محمد مجد ـ جباری ،عبدالله رفیعی ، فریدون‌زمانی، محمدفیروزضیائی ،مجتبی راجی ،ناصر اسلامبولچی ، ابوالقاسم طباطبائی ، اسدالله معتمدنژاد،سیداحمد حسینی، محمدعلی سبزعلیان ، جواد مطیعی ، باقر کریمی الهه اسلامی ، عبدالله مقتدر ، سیدحسین سنائی ، ماشاءالله خداداد مستشیری ، هوشنك مدنی ، کتایون بنی‌مصطفوی ، محمدشاکر ، ژاله احمدیه ، سید مجتبی طباطبائی، ناصر ناظم‌زاده،علی‌اصغر انوشیروانی، علیرضا کمیلی‌پور شهرضائی ، کسری حجتی امامی علیه‌السلام، جواد محقق، مهین‌دخت‌رسائی ، ابراهیم پورشاهی، منصور میرگل، منوچهر بهرامیان ، سید اسمعیل برهان مجابی ،شکوه ماکوئی ، خسروبنداریان ، مهرداد نیکنام وظیفه ، ساعده رضوی ،مهوش مشیری ، هما شادپور ،عباس حاجی‌ـ علی‌عرب ، مجید احمدی ، علیرضا رشنوادی ، حسین حدیدنژاد ، جلیل زاهد کارگران،فتح‌الله‌ارشاداصفهانیان، صمدتحویلداری ، محمدرضا سروش، مسعود رئیس باسمی ، حسین رحیمی آشتیانی ، محمد جعفر ـ صنعت‌زیتون کار ،علی مومنی ،موسی شمس مولوی ، آلفردبیع‌زاده ،ملیحه شاکرین ، محمدرضا نظرنیا ، پروانه اسدی‌زاده ، ملیحه جبارزاده ، محمدـ حسین صفائی ابیانه ، جعفر آذری، محسن یوسفپور ، آسیه مینوبخش ، دردانه جهانبش، ناهید کریمپوریزدی، سیدمنصور ابوترابی،ایرج‌امیرشریفی عالیه ریاضی فرزاد ، مهین دخت دانش ،علی معنوی‌تهرانی ،داریوش رشادت ، سید محمدحسین ضیائی، مصطفی رستگار ، فیروز رحیمی ، رعنا ثاقب ، پرویز شفیعی‌قهفرخی، محمود امینی، محمدحسین‌نجمائی، محمدعلی‌نوری، علی‌اکبرمهدی‌فرد، ویکتوریا جمالی ، اسدالله‌محمدی، علی زارعی اسفندآباد ، فتانه آقارخ ازناوله ،سیدصفامصطفوی ،جمشید فرجام ، غلامرضا عجم ، مسعودرضا حمیدی ، محمدرضا حاج موسی ، منصور ایزدی ، بهرام بروشکی ، نیقولدگل‌بوداغیانس ، فاطمه‌جناب، فیروز سرحدی ، فخرالدین‌عریضی، شهرام پوروش ، فاطمه غضنفری ترابی ، سوسن معزی ، هرایر پطروسیان ، ضیاءالدین صفوی ، یوسف ذکائی،شکوه مادرشاهیان، علی ملاداودی ،بلقیس ثابت ،سید محمد حسینی،سیدغلام علی‌حسینی، حسن حاجی صفرعلی ، شهلا بیگدل ، فرهاد فریور ، محمدناصر اشراق جهرمی ، فرزانه حاتمی ، جلال مدیری ، زیا زمان‌خان ، مهرناز فرهنك‌مهر، حسین‌رادمنش، عبدالولی نورنعمت‌اللهی ، سعید قائم‌مقامی فرهانی ، محمود رضوی نوری ، هادی حیدری مطلق ،فریفته میر کمالی ، هادی سعیدی زند ، مهین اشجع مهدوی ، منوچهر شاهسار ، کبری گلچین‌پور ،محمد حسین رفیعی طاری ، عباس‌حسین بروجردی ، مهین ایل‌پور ،سیروس فخاری ،ایرج فرهنك‌آزاد، سیاوش صفا ، مسعود شجاعی ، حبیب‌الله سلطانی تاج‌آبادی ، محمد حسن فتاحی ، مهوش طوسی ، محمدعلی افشار، یوسف پاکدامن ، محمد زین‌الدین ، سید رضا مبریرك کار، محمدرضا شریعتی نجف‌آباد ،سید عبدالجواد عموزاده ، هما سطوتی، علیرضااحمدوزیری، اصغرعسگری، علی نجفیان رضوی .

افراد ذخیره

کامران مقبول ، ناهید قانعی محمدی ، سیروس صفاری ،محمد هادی جفرودی ، فریدون‌مستفیدی، اصغر غروری ، فصیحه‌رایگا ،جواد پاك‌آئین ، احمد پارسی‌زاده ،همراز انوشیروان ، فریدون ایرانیان ، حمید اصمعی،هوشمند صیاد کانگر، سعید قانعی محمدی ، سید حمید داغی‌سرخابی ، پریوش موغاری ، بهروز قاضی‌زاده ، ادموندمقردیجی آرامیان ، محمود انوری ، مسعود انوری ، مسعود مولائی ، نوشین مژدهی ، شیرین افشین‌نیا ،گیتی سعیدائی ، سید علی خیرخواه ، محمود سید تهرانی ، سید مظفر فرشی .

سکیه عابدیان ، مرتضی یمینی همدانی ، فیروزعلی اکبر نصیری، عزیزاله کریمی تبار ،ویدامشکین، سهراب مهاجرقمی ، مصطفی شاطری ،سید احمد سادتیان جوییاری ، جهانگیر آرشید ، منصور اصفهانیان ، محمد حسین منصور اصفهانی ، محمد صفائی ، منوچهر احمدی ، محسن صارمی زهری توکلی ، احمدفرخ‌پور،فاروق اولادی چالهزمینی ،محمد مهدی صدرزاده ،کبری لاریمیان ، حسن خزدرزمان ، عبدالامیر گشاسبی‌زاده، کریم العمی ، نسرین دخت‌شید فرهاد نعمت ، همایون احمدی ، عبدالمضاءبابویه‌تریب ، حسین طهرانچی ، احمد قارنی ، حسین ارکان ، فاطمه نشاط ،احمدعسگری مجدآبادی ، پریچهرهوامقی،منوچهر مقدادی ، پرویز حیدری دارائی حسین ضیاء محمدرضا پورسید ، اقدس‌خانم تهرانی کاتوزیان ، عبدالحسین صفاجو ، فریبرزبازغمی کیمی ، نسرین میربهاء ، محمود ذوالفقاری ، شیرین میرحق‌پسند، علی‌اکبر شرفی ، فیروز دال کوهی، علی جمالی ، پرویزبلورچیان،محمد علی‌باغچه‌سرا، حداددرخشان،محمد کردزاده ، میرمحمد کسرائی آذر، گیتی‌پوررضائی منفرد ، احمد علی مرعشی ، عفت‌دهقان ، غلامعلی زرافشان ، منوچهر مکرم ،رضا رستمی .

ناهید حاجیلاری ، ملیحه قدس ، سید احمد وقایع‌نگار ، حمید شعار، محسن گلشن ،شاهرخ بروجردی ، غلامحسین نوائی‌فرد ، ابراهیم شبان، عباس علیمیرزائی ، مرتضی اخوت اصفهانی ، عبدالله فرخی ، نصراله ابراهیمی ، ناهید شاهرخشاهی ، اقدس داوری، قاسم‌مظفری ، خدیجه علوی ، مهری آذرپور ، محمد رئیس زاده ، بیژن محمودی ، میرمحمدـ بیجاری ، جهانبخش نایزدان ، حسین یزدان‌پناه یزدی ،محمد قاسم اشراق جهرمی ، کامبیز نصیری ، ابوالفضل صدیق‌زاده ، فاطمه (منیره) حجابی، مهرانگیز سلطانی ، شاهرخ شامیانی، عزیزالله نوری ، احمد جلالی ، محمد ریحانی ، اصغر عسکری خانقاه ، اسداله روحانی حسینی ، سودابه سعیدی ، محمد رحیم محمدی ، غلامحسین دهکانپور ، یداله شفیعی، سیدقاسم سیدباقری‌دورانی ، مهوش موثقی ، محمدرضا عزیزی ، عباس فدائی مقدم ، سهیلا شاهنواز ، رحیم عاطفت ایزدی ، صدیقه احمدی ، مینا خلیل زاده ، ماری لنکرانی ، جمشید مبرهن ، محمود کریمیان ، مجید قطعی ، محمدرضا رحیمی مقدم لیمو شکوهیان ، حبیب‌الله حسامی ، مریم مشهدی زین‌العابدین کمجانی ، ناهید کیا اشکوریان ، محمدعلی ـ یزدانفر ، ابوالقاسم افتخاری، فرشته سرانجام ، رحمت‌الله کهن‌سامسون، قاسم سیادتی ، شوکت طباطبائی ، مظفر جوان‌الماس ، دریادخت فریدی حسن روحانی اصفهانی ، اکبر کاظمی تبریزی ، ایرج بـزازخانی ، یدالله‌ـ عقیلـی ، حسین قیامی میرحسینی،

شرایط ثبت نام

قبول شدگان میتوانند از تاریخ دوشنبه ۲۲ آبانماه همه روزه حتی ایام تعطیل از ساعت ۳ تا ۷ بعداز ظهر بدبیرخانه موسسه عالی مطبوعات وروابط عمومی واقع در شمیران سه راه ضرابخانه مراجعه وثبت‌نام نمایند .

قبول شدگان باید این مدارك را برای ثبت‌نام همراه داشته‌باشند:

۱ـ اصل وفتوکپی دیپلم یاجواز قبولی‌یاکارنامه‌پایان تحصیلات‌دوره دوم متوسطه برای ارسال باداره کل امتحانات وزارت آموزش وپرورش وتایید ارزش آن .

۲ـ شش برك رونوشت مصدق شناسنامه .

۳ـ ۱۲ قطعه عکس ٤×٦

٤ـ برای‌مشمولین خدمت وظیفه، فتوکپی وعین دفترچه خاتمه خدمت یابرك معافیت دائم یا برك معافیت پزشکی، یاتکفل ، یاآماده بخدمت که مدت آن منقضی نشده باشد، یاکارت معافیت تحصیلی خردادیا شهریورماه ۱۳٤٦ که بامضاء مدیر دبیرستان رسیده باشد .

٥ـ رسید بانکی بابت حق‌التعلیم سالانه که بحساب شماره ۹۸۰۰ موسسه عالی مطبوعات و روابط عمومی در شعبه سعدی بانك ملی ایران پرداخت شده باشد .

درصورتیکه قبول شدگان تاروز سه شنبه ۳۰ آبانماه ۱۳٤٦ برای

در ایتالیا مبارزه همه جانبه با سیگار آغاز شد

• وزیر بهداشت ایتالیا اعلام کرد که سیگار ٦سال‌عمر انسان را کم می‌کند

• وزیر بهداشت ایتالیا حتی از آموزگاران و دبیران برای مبارزه با سیگار استمداد کرد

دودسیگار هوا را آلوده میکند و این هوای آلوده بعقیده وزیربهداشت ایتالیا برای غیر معتادان به دخانیات زیان‌آور است.

پزشکان تهران لزوم آغاز مبارزه با افراط در استعمال دخانیات را تاکید کردند

«لوئی‌جی‌ماریوتی»وزیر بهداشت ایتالیا ازامروز تبلیغات همه‌جانبه‌ای در آن کشور علیه استعمال دخانیات آغاز کرد.

وی مبارزه تبلیغاتی خود را بانتشار اسنادی که‌نشان می‌دهد، معتادان‌به دخانیات علاوه از عوارض دیگر،بطور متوسط ٦سال کمتراز دیگران عمر کنند آغاز کرد.

ماریوتی برای پیروزی مبارزه‌خود از وزیران آموزش و پرورش ،حمل و نقل، همچنین پزشکان و دستگاه‌های رهبری افکار (روزنامه‌ها ، رادیوها و تلویزیونها) ایتالیا استمدادکرده‌است

زیان نیکوتین

وزیر بهداشت ایتالیا از پزشکان آن کشور خواسته است که زیان نیکوتین وگودرون موجود در سیگار را برای بیماران خود به زبانی ساده تشریح کنند و خودشان نیز درحضور بیماران سیگار نکشندو باانجام‌مصاحبه هاوایراد نطقها در مجامع مختلف‌زیان بهداشتی سیگار را برای مردم ایتالیا بیان دارند و مکوشند تابنحوی‌موثر اقلا آنها رااز زیاده‌روی در استعمال دخانیات مانع شوند.

خطرات دخانیات

ماریوتی از دستگاه های رهبری افکار خواسته است که بنحوی شایسته مردم رااز خطرات ناشی از استعمال دخانیات وزیاده‌روی در این امر واقف سازند فاز تله‌ویزیون خواسته است که استعمال سیگار رابرای شرکت کنندگان دربرنامه های خود ممنوع نمایندو اقلا آتش زدن‌سیگار را در استودیو هائی که‌برنامه‌های آنهامستقیما پخش می‌شوند و هزاران تماشاگردارد قدغن کنند.

وسیله موثر

وزیر بهداشت ایتالیا برای ثمربخش بودن مبارزه خود از وسیله دیگری‌که بعقیده‌خودش سخت موثرخواهد بود اشاره کرده وازوزیر آموزش‌و پرورش خواسته است که‌از آموزگاران ودبیران بخواهد در مدارس‌مضار بهداشتی استعمال دخانیات را برای شاگردان خود تشریح کنند وخودشان نیز در حضورشاگردان ازکشیدن سیگار پرهیز نمایند. وزیر بهداشت ایتالیا عقیده دارد بانفوذی که‌بچه‌هاروی والدینشان دارند این تبلیغ (در مدارس) بسیار موثر واقع خواهدشد.

مازیوتی همچنین از وزیرحمل‌ونقل ایتالیا تقاضا کرده است که استعمال دخانیات را در وسائط نقلیه عمومی بخصوص قطارها ممنوع کندوکوشزد نماید که درهوای آلوده به دودسیگار اشخاص غیر معتاد نیزبمقدار کم از تاثیرات سوءدخانیات زیان‌می‌بینند.

وزیر بهداشت ایتالیا به‌این امر اکتفا نکرده‌و از سازمان «انحصار دخانیات‌ایتالیا»خواسته است که موضوع تولید نوعی سیگار را که دارای نیکوتین‌و گودرون کم باشد جدا مورد مطالعه قرار دهد.

نظر پزشکان ایرانی

خبرنگارما که امروز درباره‌تصمیم وزیربهداشت ایتالیا با چندتن از پزشکان تهران صحبت کرد ،اقدام وزیربهداشت ایتالیارا تائید کردند وخاطرنشان ساختند که با توجه‌به مضرات استعمال‌دخانیات، ضروری است وزارت بهداری ایران که مسئولیت بهداشت مردم کشور را بعهده دارد با تشکیل سمیناری از پزشکان ودانشمندان بهداشت ایران تصمیمات قابل اجرائی درایران اتخاذ کند.

این اطباء گفتند کوچکترین زیان استعمال دخانیات مسمومیت مزمن و گذاشتن اثرسوء روی سلسله اعصاب که‌بی خوابی و عصبانیت که مهمتر ترین‌نتایج‌است می‌باشد.

در گوشه وکنار شهر

تهیه وتنظیم از: نویسندگان کیهانی زاده

داماد کم‌حوصله

*عبدالوهاب ۲۷ ساله ۳ماه پیش فاطمه را عقد کرد. عروسی عبدالوهاب و فاطمه باین علت که مادر بزرگ فاطمه بیمار و بستری است به بعد موکول شد وپدر فاطمه که‌مرد متعصبی‌است به‌دامادش اخطار کرد که جزدر حضور او بافاطمه روبرو نشود. عبدالوهاب ۳ماه صبر کرد و چون تکلیف بیماری مادر بزرگ فاطمه روشن نشد ،برای اوپیغام فرستاد که‌می‌خواهد بدون‌حضود پدرش اورا ملاقات کند. فاطمه ساعتی رامعین کردوبه عبدالوهاب خبرداد که بخانه‌او برود. عبدالوهاب ساعت ٦بعداز ظهر دیروز به‌خانه فاطمه رفت مادر فاطمه در خانه بود، ولی‌موقعیکه با فاطمه‌مشغول صحبت بود پدرش وارد خانه‌شد، عبدالوهاب به‌زیرزمین متروک‌خانه گریخت ودرآنجا به‌دیوار تکیه کرد که‌دستش به‌سرسیم‌برق که آزاد بود متصل‌شد و دچار برق گرفتگی گردید وبی‌اراده‌فریادی کشید و پدرزنش متوجه شداورا به‌بیمارستان رسانید و بستری کرد.

خواب تازه‌عروس

*محمدعلی هفته گذشته به سفر رفت و همسر ۱٦ ساله‌اش زیور را که در تابستان امسال‌با او عروسی کرده‌است به‌خواهرش خاتون سپرد که در غیابش از او نگهداری کند.

زیور بعدازظهر دیروز بااجازه خاتون به‌خانه مادر خود رفت و قرار شدفقط ۲ساعت در آنجا بماند و ساعت ۷شب به خانه برگردد زیور، در خانه مادرش همچنانکه روی مبلی نشسته‌بود وبه تلویزیون‌نگاه میکردبخواب رفت وساعت ۹شب که شام‌حاضر شد مادرش اورا بیدار نمودزیور ازترس خواهرشوهرش ازخوردن شام صرفنظر کرد و باعجله‌به‌خانه برگشت ، در آنموقع ساعت ۱۰ شب‌بودوخاتون‌اورابعلت‌دیرآمدن به‌خانه‌راه نداد.زیورتا ساعت۱۲ شب‌در جلوی خانه‌نشستو چون خاتون‌ازلجبازی دست نکشید به ژاندارمری محل رفت تا آنهارا ازرفتار خاتون آگاه کند وبقول خودش پرونده‌ای تشکیل‌دهد که بعدا شوهرش نتواند باو اتهامی وارد نماید.

مزاحمت مداوم !

*دیروز یك زن ۳۵ساله در یك دادگاه بخش تهران باتهام ایجادمزاحمت. برای‌شوهرسابقش به یکهزار ریال جریمه نقدی محکوم شد.

این زن بقول خودش تاکنون ۱۱بار بهمین اتهام جریمه شده است.

شوهر او محمود که میکانیك است‌میگفت از۳سال‌پیش تاکنون که «جیران»را طلاق داده ۲زن دیگر گرفته است و جیران با ایجاد مزاحمت هر دو همسر او را فراری داده و حالا هم که‌از دست او مجرد مانده از اودست برنمی‌دارد.

سرقت بخاطر ازدواج !

یك‌دادگاه جنحه‌تهران‌نوکری را باتهام سرقت جواهرات همسر اربابش به ٦ماه حبس محکوم کرد.

این مرد که علی‌اکبر نام‌دارد و۲۵ ساله است می‌گفت عاشق کلفت خانه‌همسایه شدم واومرا به‌سرقت جواهرات زن اربابم وادار کردوقول داد بشرط‌سرقت جواهرات همسرمن‌خواهدشدومن جواهرات را دزدیدم ومر زیر پیراهنم که با کمربند محکم شده بود پنهان کردم، اماساعتی بعد زن‌ارباب لباس های‌شوهرش را بمن بخشید و اصرار کرد جلوی او و شوهرش لباس ها را به‌تنم امتحان کنم و من‌ناچار اطاعت کردم و همسر ارباب از پشت سوراخ زیر پیراهنی من چشمش به‌جواهرات افتاد ورسوا شدم !

بزودی تهران را غوغای تازه‌ای فرا می‌گیرد..
غوغای

فاشیسم

پدیده بی مانند سینمای شوروی

این فیلم مستند است و تمام صحنه های آن واقعی میباشدوازروی بایگانی فیلمهای کشورهای آلمان‌نازی_انگلستان_آمریکا _ فرانسه_ایتالیا و شوروی تهیه شده است

محصول مسفیلم

۵ حادثه

زن‌جوانیکه برخلاف میلش شوهر داده شد خودکشی کرد

در ۲٤ساعت اخیر ۵نفر بشرح زیر در حوادث مختلف ،در تهران جانسپردند:

* پروانه ۱٦ ساله باین علت‌که اورا برخلاف میل خودش شوهر داده بودند با«سم» خودکشی کرد.
* محمدعلی ایزدی ۳ساله و میرزاآقابهرامی ۳۲ ساله بااتومبیل تصادف کردند و کشته شدند.
* فاطمه باغبانی ٤۷ساله‌ازبلندی سقوط کرد و جانسپرد.
* علی محمدی ۵ساله درحوض خفه‌شد.

دختر گم‌شده

کبری پرویزی ۱۲ ساله دانش‌آموز کلاس پنجم دبستان از ۷روز پیش‌گم شده است پدرش درخواست دارد کسانیکه از گم شده او اطلاعی دارند به خیابان‌هفت‌چنارسریل کوچه‌مهابادی کاشی ٦٦ یا تلفن شماره ٤٦٤۰۸ اطلاع دهند.

حوادث

تلفن ۳۰۳۵٦۹

برنامه آینده سینماهای

ادئون_رویال_نیاگارا

رادیوسیتی_و...آستارا (تجریش)

لی‌ماروین

هنرمند با قدرتی که در «کتبالو» جایزه اسکار گرفت ، در «حرفه‌ایها» غوغا بپا کرد و در «۱۲مرد خبیث» همه را به تحسین واداشت ، اینك در یك اثر بزرگ و پرحادثه و قوی

"POINT BLANK"

شکار انسان

محصول کمپانی متروگلدوین‌مایر

باشرکت انجی دیکینسون . کینان وین

سینماسکوپ . رنگی

برنامه آینده سینماهای

اونیورسال_پاسیفیک_ایران

الوند_تهران_کیهان_نپتون

ژاله_پاسارگاد_مونت کارلو

۱=۳

یك محاسبهٔ غلط ریاضی است

امّا...

میلیونها رادیو، رادیوگرام وضبط صوت وچراغ قوه درسراسرجهان شاهد صادق وگویائی برای عمر ودوام باطریهای ری.اُ.واک است که تاچندین برابرعمرمیکند. ری.اُ.واک قویترین باطری برای هرنوع رادیوترانزیستوری، گرام وچراغ قوه

کانون آگهی زیبا

مجالس ترحیم

باکمال تاسف درگذشت شادروان بانو **قدرت کسروی** مادر آقای ادیب کسروی رئیس حسابداری گمرك اهواز را باطلاع می‌رساند. مجلس ختم آنمرحومه ازساعت ۱۰ تا ۱۲ صبح روزدوشنبه ۲۲ آبان درخانقاه صفی علیشاه منعقد خواهدبود. **اداره کل گمرك**

شورای انجمن های ادبی پایتخت باکمال تاسف درگذشت بانو **قدرت کسروی** مادرآقای ادیب کسروی (ساسان) شاعر ارجمندو عضو محترم انجمن‌های ادبی مرکز راباطلاع ادب‌دوستان میرساند.

مجلس یادبود شادروان درخانقاه صفی علیشاه دوشنبه ۲۲ر۸ر۴۶ ازساعت ده تادوازده منعقد است.

شورای انجمنهای ادبی پایتخت

بااندوه فراوان درگذشت شادروان بانو **قدرت کسروی** مادر گرامی شاعر نامی استاد ادب آقای ادیب کسروی (ساسان) نایب رئیس اول انجمن دانشوران راباطلاع دوستان ادبی میرساند.

مجلس ترحیم از ساعت ۸ تا ۱۰ برای بانوان و ۱۰ تا ۱۲ برای آقایان درخانقاه صفی علیشاه دایر است.

دبیرخانه انجمن دانشوران ایران

بانهایت تاسف درگذشت شادروان مادر گرامی استاد ارجمند و شاعر دانشمند ادیب کسروی مدیر کانون مکتب حسینی را به اطلاع کلیه دوستان وهمکاران واعضای کانون میرساند مجلس یادبود آنمرحومه روز ۲۲ر۸ر۴۶ درخانقاه صفی ساعت ۱۰-۱۲ برگزار میشود

سرپرست کانون مکتب حسینی - مجید مقدس‌زاده

خاندان کسروی و خانواده های وابسته- بزرك . بیگدلی . امینی . تواضعی . مصورپور. فرخزاد. خشکبارچی . پرستار . افشار

بانهایت تاثردرگذشت **بانو قدرت‌کسروی** رادراهواز باطلاع میرسانند. مجلس یادبود شادروان روز دوشنبه ۲۲آبان از۸تاساعت ۱۰ زنانه وازساعت ۱۰ تا ۱۲ مردانه در خانقاه صفی‌علیشاه دایر میباشد.

درگذشت مادرمان **بانو قدرت کسروی** رادر اهواز به‌آگاهی خویشاوندان ودوستان می‌رساند. یادبود شادروان درخانقاه صفی‌دوشنبه ۲۲آبان از ۸ تا ۱۰ برای‌بانوان واز ۱۰-۱۲ برای آقایان برگزار میشود.

ادیب کسروی -هوری کسروی

به آقای ادیب کسروی وسایر بازماندگان آنمرحومه مصیبت وارده را تسلیت میدهیم

نظر بدرگذشت‌مرحوم‌مغفوررضوان‌جایگاه آقای **مشهدی مهدی صلح‌جو** (گوراوانچیان) که ازاشخاص متدین شهرستان تبریز بودندمجلس ترحیم روز دوشنبه ۲۲ر۸ر۴۶ از ساعت ۹ الی ۱۱صبح در مسجد شیخ‌عبدالحسین مرحوم معروف به آذربایجانیها منعقدمیباشد شرکت‌در مجلس موجب اجروتسلیت‌بازماندگان‌خواهدبود

الاحقر حاج سید مرتضی‌شبستری

خانواده‌های :صلح‌جو - (گوراوانچیان) صالحی . تبدیلی . صابر . آمیغی .جوان . صادری . سیگاری . اکبرزاده . آزمون .اکرامی فروغی . نوبری . هشترودیان

بانهایت تاسف و تاثر درگذشت مرحوم مغفور آقای **مشهدی مهدی گوراوانچیان** را به استحضار دوستان و آشنایان میرساند مجلس ختم آنمرحوم روز دوشنبه ۲۲ر۸ر۴۶ ازساعت ۹الی ۱۱ صبح در مسجد آذربایجانیها منعقد میباشد.

بعموم بازماندگان آنمرحوم مصیبت وارده راتسلیت میدهیم

در مسجد جامع چالوس

بمناسبت درگذشت نابهنگام شادروان آقای محمد باقر طالقانی قاضی شجاع‌وپاکدامن ودرستکار و رئیس شعبه سوم دیوانعالی‌جنائی مرکزو جوان ناکام **آقای داریوش غضنفریان** ازطرف‌خانواده های **میربابائی . خستو.رسولی یوسفی .دراج . سره . داهی . شفیعیان.داودی** مجلس ختمی در مسجد جامع چالوس ازساعت ۳الی ۵ بعدازظهر سه‌شنبه ۲۳ر۸ر۴۶ برقرار است‌ازعموم علاقمندان انتظار دارد درمجلس مزبور حضور بهمرسانند و باتلاوت کلام‌الله مجیدروح آن‌مرحوم راشادو خاطربازماندگان‌را تسلی دهند.

باکمال تاسف درگذشت مرحوم **اسدالله رشیدی** کارمند بازنشسته شرکت سهامی‌تلفن راباستحضار میرساند.مجلس ترحیم آن‌مرحوم ازساعت ۲الی ٤ونیم بعدازظهر روزدوشنبه ۲۲ر۸ر۴۶ درمسجد سجاد واقع درخیابان شاه جنب خیابان کاخ منعقد میگردد

هوشنك رشیدی . احمدقوام‌پور . اسد بهرامی . خلیل بهرامی . حشمت بهرامی . جلیل بهرامی . قاسم رشیدی. اصغر ساسان

بعموم بازماندگان آنمرحوم مصیبت وارده راتسلیت میدهم

باکمال تاسف‌درگذشت **آقای محمد محامی** وکیل پایه یك دادگستری راباطلاع دوستان و آشنایان محترم میرساند مجلس ختم‌فقیدسعید روزسه‌شنبه ۲۳ آبان ٤٦ ازساعت ۹تا۱۱صبح درمسجد مجدبرگزار خواهدبود.

سناتورهای آذربایجان

باکمال تاسف فوت‌**آقای محمد محامی**وکیل پایه یك دادگستری راباطلاع دوستان وآشنایان محترم میرساند مجلس ختم آن مرحوم روز سه‌شنبه ۲۳ آبان ٤٦ ازساعت ۹ تا۱۱ صبح درمسجد مجدبرگزار خواهدشد.

نمایندگان آذربایجان درمجلس شورایملی

بانهایت تاثر و تاسف درگذشت‌شادروان **محمد محامی** وکیل پایه‌یك دادگستری ومشاور حقوقی اداره کل تصفیه امور ورشکستگی را باطلاع میرساند مجلس ختم آنمرحوم از ساعت ۹ الی ۱۱ صبح روز سه‌شنبه ۲۳ر۸ر٤٦ در مسجد مجد منعقد خواهدبود.

رئیس اداره کل تصفیه امور ورشکستگی- صوفی

بانهایت تاسف فوت‌مرحوم **محمد محامی** وکیل پایه یك دادگستری راباطلاع‌آقایان‌قضات وهمکاران وبستگان و دوستان آن مرحوم می‌رساند. مجلس ترحیم فقیدسعید ازساعت ۹تا ۱۱روز سه‌شنبه ۲۳ر۸ر٤٦ در مسجد مجد منعقد است. خواهشمند است باشرکت دراین مجلس روح‌آن مرحوم راشاد فرمایند.

رئیس کانون وکلاء دادگستری- هاشم‌وکیل

سازمان اوقاف باکمال تاثر درگذشت شادروان **آقای محمد محامی** یکی از همکاران دانشمند و صمیمی خودراباطلاع میرساند. مجلس ختم آنمرحوم روز سه‌شنبه ۲۳ آبانماه جاری ازساعت ۹ تا۱۱ صبح درمسجد مجد برگزار خواهد شد. **سازمان اوقاف**

جمعیت وکلای دادگستری درگذشت‌فقید سعید **محمدمحامی**وکیل پایه یك دادگستری را که‌یکی از اعضای شاخص و موسس جمعیت بودند باستحضار دوستان و همکاران محترم‌می رساند مجلس ختم آن مرحوم روز سه‌شنبه۲۳ آبانماه ۱۳٤٦ ازساعت۹تا۱۱ صبح در مسجد مجدبرقرار خواهدبود **جمعیت وکلای دادگستری**

درگذشت مرحوم مغفور **محمد محامی** که‌از وکلای باایمان‌دادگستری و از بانیان انجمن آذربایجان وازمفاخر آن استان بودندباعث تاثر و تاسف عموم میباشد ازهمشهریهای گرامی انتظار دارد که در مجلس ختم آن فقید سعیدکه روزسه‌شنبه ۲۳ آبان ۱۳٤٦ ازساعت ۹تا ۱۱ صبح در مسجد مجد منعقد خواهدبود شرکت فرمایند.

رئیس انجمن آذربایجان دکتر عباس ادهم (اعلم الملك)

دوستان و آشنایان‌خلد آشیان **محمدمحامی** وکیل مبرز ودانشمند دادگستری که‌به‌سجایای اخلاقی و فضایل معنوی و مقامات‌علمی‌آن‌رادمرد آشنائی دارند از فقدان این عنصر شریف و مدافع حق و حقیقت داغدار و عزادار میباشند ضمن تسلیت ببازماندگان و فرزندان‌ارجمندش در مجلس ختم و تذکری که روز سه‌شنبه ۲۳ آبان ۱۳٤٦ ازساعت ۹ تا۱۱ صبح‌درمسجدمجد برگزار خواهد شد شرکت خواهندنمود.

نورالدین امامی . یوسف هاشمی .یدالله شهبازی . محمد حسین شهریار .دکتربازرگان سعید رضانور . پرفسور رضانور.رفیع‌رضانور یحیی آرین‌پور . فریدون منو. کیائی . نقی برزگر . دکتر برزگر . ابوالقاسم مجتهدی . اسلامی . مهندس ناطق . عدالت .حاجی علی صدیقی . صمد فتح‌الله‌زاده . دکتر خلیل‌خوئی غلامحسین امیرمولوی . حاجی حسن شربت اوغلی . عبدالله مفتاح

خانواده های محامی . نقیب طباطبائی . جوان‌بخت . طباطبائی رئیسی . صابونی . مجتهدی . توکلی . هوشنگی.شاهگلی .شعاری مهردادی . متقی . چهره . زمان‌زاده . معتمدی. زندی . حسابی . سالك

باکمال تاسف و تاثر فوت جانکدازمرحوم **محمد محامی** بزرك‌خاندان‌وفرزندفردوس‌وساده رضوان جایگاه رئیس الوکلای تبریزی‌و پدر آقایان پرویز محامی و مهندس هوشنك‌محامی وسیاوش محامی و برادر آقای حسین محامی‌را باستحضار دوستان و آشنایان‌ارجمندمیرساند مجلس ختم مردانه روز سه‌شنبه ۲۳آبان ۱۳٤٦ ازساعت ۹تا۱۱صبح در مسجد مجد و مجلس یادبود زنانه همان روز ازساعت سه‌تاپنج‌بعداز ظهر در منزل شخصی واقع درمیدان کندی نصرت غربی کاشی ۵۸ برگزارخواهدشد.

بعموم بازماندگان بویژه فرزندان آنمرحوم مصیبت‌وارده را تسلیت میدهیم

در مسجد جامع شهسوار

خانواده‌های طالقانی .خستو . غضنفریان. یوسف‌زاده . خلعتبری . وکیل . یوسفی .داهی ملکوتی . شکیبائی . منتظمی . کیوانی .جباری. مهدوی . دراج

بدینوسیله باطلاع میرسانند به‌یادبود مرحوم **محمدباقر طالقانی** و مرحوم **داریوش غضنفریان** مجلس تذکری از ساعت ۲ونیم تا ٤ونیم بعدازظهر روز دوشنبه ۲۲ر۸ر٤٦ در مسجد جامع‌شهسوار منعقد میباشد

هوالباقی

بمناسبت فوت‌فردوس آرامگاه**حاج‌عبدالرحیم علمی‌طاب‌ثراه** که‌ازمردان‌نیك بوده مجلس‌ترحیم روزدوشنبه ۲۲ آبانماه ازساعت دوونیم الی چهارونیم بعدازظهر در مسجد ارك منعقد شرکت‌درمجلس‌موجب اجرو تسلیت‌بازماندگان خواهدبود.

الاحقر سید ضیاءالدین استرآبادی

اتحادیه ناشران و کتابفروشان

باکمال تاسف فوت یکی‌ازهمکاران صدیق صنفی **آقای حاج عبدالرحیم علمی** رابدینوسیله باطلاع میرساند مجلس ترحیم‌درمسجد ارك‌روز دوشنبه از ۳الی ۵ بعدازظهر منعقد است از عموم ناشران‌و کتابفروشان و فرهنگیان‌انتظار دارد که باتشریف فرمائی خود موجبات‌تسکین آلام روحی بازماندگان آنمرحوم رافراهم‌فرمایند

اتحادیه ناشران و کتابفروشان - نصراله سبوحی

نظر بفوت مرحوم **حاج عبدالرحیم علمی** مجلس ترحیم روز دوشنبه ۲۲ آبانماه ازساعت دوونیم الی چهارونیم بعدازظهر در مسجد ارك منعقد .امید است دوستان و آشنایان‌باتشریف فرمائی خودروح آن مرحوم راشاد فرمایند مجلس زنانه همانروز و همان ساعت در منزل آن‌مرحوم واقع درتهران پارس خیابان اصلی ایستگاه سی‌متری خیابان ۱٦۰ جنب خیابان فرحناز منعقد میباشد.

خانواده های : علمی . هوشنك علمی . پرویز علمی . شاپورعلمی . شهرام‌علمی.جمالی علاقبند . صدری . جاراللهی . خوش‌عاطفه . محمودی . کیان‌زاد . جعفری . هاشمی .فتاحی یکرنگیان . دقت‌پور . ایوبی . شهشهانی . معتضدی . کاویانی . زوار . حداد. شفیعی . درودیان. ۱-۲ آ-۳۹۱۸٤

بمناسبت درگذشت شادروان **عبادالله سلیمی** مجلس ترحیم روز دوشنبه ۲۲ آبانماه از ساعت ۹ الی ۱۱ صبح در مسجد حاجی‌حسن واقع در خیابان ارامنه (شاهپور) منعقد خواهد بود.

الاحقر سید محمد امامی رضوی (امام‌جمعه خلخال)- آقاجان سلیمی - قدیم‌الله سلیمی - خلیل سلیمی . هاشم جهانگیری . شکرالله سلیمی . سیاوش سلیمی . منوچهر صدیقی . ارژنك سلیمی . سیروس سلیمی. ستوان یکم محمود سلیمی . طهمورث سلیمی . محمد رضا سلیمی . سمیع سلیمی . رحمت سلیمی

بعموم بازماندگان آنمرحوم مصیبت‌وارده راتسلیت میدهیم

بمناسبت‌درگذشت شادروان**آقای حاجی داود افشار** پدر خانم آقای مهندس نبوی‌پور رئیس(بهره‌برداری مناطق و استانهای این شرکت) مجلس ترحیمی ازساعت ۹ الی۱۱روز دوشنبه ۲۲ر۸ر٤٦ در مسجدمجدبرگزارخواهد شد.

شرکت سهامی تلفن ایران

یادبود

بدینوسیله باطلاع‌دوستان‌وفامیل‌میرساند روز دوشنبه ۲۲ آبان ماه ٤٦ مصادف باچهلمین شب درگذشت شادروان مرحوم **فضل‌الله رضوان** بزرك این‌خاندان است ازاین جهت مجلس یادبودی از ساعت ٦ تا۸ بعد ازظهر در منزل آن مرحوم واقع در خیابان علائی کوچه دکتر علاء منعقد میباشد.

خانواده رضوان - جلیلی

بیست و یکم آبانماه مصادف بادومین سالگرد فوت شادروان**روح‌الله خالقی** میباشد باطلاع اقوام و دوستان محترم میرساند که هزینه مجلس یادبود بمصرف امور خیریه می رسد. **خانواده‌خالقی**

باکمال احترام باطلاع دوستان-علاقمندان اقوام و آشنایان میرساند:

مراسم سالگرد درگذشت شادروان استاد سعید نفیسی

ازساعت ۲ونیم تا۵ بعدازظهر روزدوشنبه ۲۲آبان ماه ۱۳٤٦ برمزار آن مرحوم در بقعه سرقبرآقا برگذارمیگردد

خاندان نفیسی . فرزاد. خواجه‌نوری

بمناسبت تصادف روز دوشنبه ۲۲ آبان ماه باچهلمین روز درگذشت مرحومه مغفوره **خانم خانمها راسخ** مجلس یادبودی ازساعت۳ تا۵ بعدازظهر روز مزبور برسرمزارآن‌مرحومه درابن بابویه (مقبره شمشیری) منعقد است. شرکت خویشان وآشنایان‌دراین‌مراسم‌موجبات شادی روح آنمرحومه رافراهم ساخته موجب سپاس بازماندگان نیزخواهدبود.

خانواده های راسخ- گیتی - فتحعلی

تسلیت

جناب آقای اکبر کاچار

مصیبت وارده‌راتسلیت‌عرض‌مینمائیم

بهجت خضرائی -مختارمحمدی

جناب آقای فرامرز زعیمی - سرکار خانم مهین زعیمی

درغم جانکاهی که برای شما پیش‌آمده و عزیز واقعا گرانقدری را از دست داده‌ایدسهیم هستم وصمیمانه تسلیت عرض میکنم

نورالدین . نوری

جناب آقای قهرمانلو

فوت نابهنگام خواهرگرامیتان را بشماو خانواده محترمتان تسلیت می‌گوئیم

خانواده شباهنك

کارکنان اداره کل نفت‌وزارت دارائی

مصیبت وارده را به‌آقای ابراهیم ازکمی همکار گرامی خود تسلیت گفته و سلامتی بازماندگان راازخداوند متعال خواهانند.

بانهایت تاسف درگذشت شادروان باقر طالقانی رابخانواده محترم طالقانی و آقای خستوو آقای یوسفی تسلیت عرض نموده خود رادراین مصیبت جانگداز شریك میدانیم

قزوین - سید محمد مفیدیان و بانو

جناب آقای سید ابوالقاسم انوری‌پور

خاندان کاردر بانهایت تاثر مصیبت‌وارده وجانکاه را بوالده مکرمه و جنابعالی و کلیه وابستگان تسلیت عرض مینمایند

مصیبت وارده را بخانواده‌های محترم طالقانی مخصوصا آقای مصطفی‌طالقانی‌تسلیت عرض مینمایم.

خرم‌آباد شهسوار - محمدباقر نسیمی

جناب آقای میرزاعلی یوسف‌زاده

فوت ناگهانی آقای محمد باقر طالقانی را حضور جنابعالی و آقایان حسین و محمود یوسف‌زاده و فامیل طالقانی و خستو و یوسفی تسلیت عرض می‌نمایم

شاهی - اخوان حاج ملا حاجی

جناب آقای مهندس مهامی

فوت پدر گرامیتان را از صمیم‌قلب‌تسلیت عرض مینمائیم **ازطرف کارمندان قسمت‌رنك شرکت سهامی ایران هوخست**

جناب آقای مهندس مهامی

مصیبت وارده رابحضور جنابعالی وسایر بازماندگان آن مرحوم تسلیت عرض مینمائیم

مهندس درودی . مهندس خلیلی .مسگرزاده بهشتی . مهندس قمشه‌ای . مهندس‌رفیعی . دکتر افلاطونی .شهرستانی . کمالی . مهندس حاتمی

همکار محترم جناب آقای محمدی

کارکنان بیمه های اجتماعی ورامین فوت‌مادر محترمتان را تسلیت عرض نموده و سلامتی بازماندگان آن مرحومه راخواهانند

روضاتی .دکترادهمی . دکتر ختائی.دکتر عباس میرزا . دکتر عمادی . صالحی . شبانی دقیق. نظری . خسروانی‌مرام . صادقی.سیم‌چی کاظمی نسب . آجری . ذوالفقاری

جناب آقای حسین‌زاده
مدیر عامل محترم جمعیت شیرو خورشید سرخ بابل

ازطرف خودو پزشکان و کارمندان‌بیمارستان شیرو خورشید سرخ بابل مصیبت وارده را صمیمانه تسلیت میگویم

بابل -دکتر عباس نفیسی
جناب آقای سید ابوالقاسم انوری‌پور

فوت برادر گرامتان آقای سید محمود انوری‌پور را تسلیت عرض نموده خودرا دراین غم بزرك شریك میدانیم

عبدالله ملك‌پور - احمد ملك‌پور -لطف‌اله ملك‌پور . ابراهیم ملك‌پور

جناب آقای رضا غفاری

بانهایت تاثر درگذشت برادر بزرگوار آنجناب رابه آن همکار گرامی‌وسایربازماندگان محترم صمیمانه تسلیت عرض مینمایند

کارکنان شرکت سهامی سیمان فارس وخوزستان

تیمسار سپهبد مبصر ریاست محترم شهربانی‌کل کشور

مصیبت وارده راتسلیت عرض مینماید

سرتیپ سید جوادی

مصیبت‌وارده رابخانواده های عیلامی و زمان‌پور تسلیت عرض مینمایند

خانواده باتریك نالتی

تیمسار سپهبد محسن مبصرریاست‌معظم شهربانی کل کشور

بانهایت تاسف و تاثر مصیبت وارده رابه جنابعالی تسلیت عرض نموده بقای عمر بازماندگان را ازخدای بزرك مسئلت مینماید

آ-۲۵۱٤۹ **محمودنجاریان**

جناب آقای اسکندانی سرپرست باشگاه رهبری جوانان

مصیبت وارده را بشماو خانواده محترم تسلیت عرض مینمایم **حسن زکریازاده**

جناب آقای محمد حجتی

بانهایت تاثر و تاسف‌مصیبت وارده را بجنابعالی وخانواده محترم صمیمانه تسلیت عرض می‌نمائیم **خانواده حصارکی**

سپاسگزاری

ازهمکاران گرامی‌و دوستان‌و آشنایان محترم ودانش آموزان عزیز که ابراز همدردی فرموده‌اند تشکر نموده وازاینکه بعلت تالمات روحی خدمتشان شرفیاب‌نشده‌ام‌پوزش‌می‌طلبم

رئیس دبیرستان ثریای قزوین -صفوتی

بدینوسیله از آقایان علمای اعلام‌واساتید عظام دانشگاه ، بازرگانان ، فرهنگیان محترم‌و سروران گرام و دوستان و آشنایان ارجمندی که‌در مصیبت‌وارده باتشریف فرمائی حضوری ویابوسیله تلگرا ف‌و نامه ، بزرگواری‌واظهار همدردی فرموده‌اند ،ابرازتشکر و سپاسگزاری مینماید واگر در شرفیابی و عرض‌تشکر بعلت تالمات روحی ، قصور و تاخیر روی‌دهد، پوزش می‌خواهد **خانواده های ختائی -نورهاشمی**

بدینوسیله از آقایان و ذوات محترم‌بخصوص علماء اعلام و طبقات شریف اصناف‌و افسران گرام که درواقعه مولمه فوت **مرحوم‌ابوالقاسم اخلاقی فرد** رحمت‌الله‌علیه باشرکت درمراسم تشییع و ختم و شب هفت ویاباتلگراف‌و درج آگهی ابراز دلجوئی و محبت‌فرموده‌اندسپاس‌گزاری نموده و چنانچه بعلت تالمات وارده زیارت نصیب نشود معذور فرمایند

محمد اخلاقی‌فرد - سرتیپ حبیب افضلی احمد افضلی

تیمسار سپهبد مبصر ریاست شهربانی کل کشور

مصیبت وارده را ازطرف خودو همکارانم صمیمانه تسلیت گفته‌بقای‌عمربرای‌بازماندگان آن مرحوم راازخداوند بزرك مسئلت‌مینمایم

سرلشگر عباس قره‌باغی

تیمسار سپهبد مبصر ریاست شهربانی کل کشور

بانهایت تاسف و تاثر مصیبت وارده را از طرف خود وکلیه همکاران اداری صمیمانه تسلیت عرض نموده بقاء عمر وسلامتی‌تیمسار معظم وخاندان ارجمند راازخداوند متعال مسئلت دارد. **سرهنك علی پیروزفر**

جناب آقای سید ابوالقاسم انوری‌پور

دوستان شما باکمال‌تاثردرغم فوت‌مرحوم محمود انوری‌پور برادر عزیزت سهیم بوده و سلامتی شما وبقاء خانواده آن مرحوم راهمیشه ازخداوند خواهانند.

صابر - مستوفیان . امیر معنوی.گلچین‌فر. مهندس یوسفی . پایور . آزادبخش . دکتر حبیبی . سرهنك شیبانی . وحیدیان . دکتر مولوی . سرهنك هنجنی . نصرالله . شاکری. برادران یزدچی . شکری . دکتر ظفری

استاد محترم جناب آقای دکتر رئیس‌بهرامی

پزشکان و کارمندان تشکیلات آسیب شناسی دانشکده پزشکی مصیبت وارده را به جنابعالی تسلیت میگویند **دکترآرمین**

تیمسار سپهبد محسن مبصر ریاست محترم شهربانی کل کشور

درگذشت شادروان ابوتراب مبصر برادر گرامی آن تیمساررا صمیمانه تسلیت عرض مینماید. **سید عباس گلابچی**

تیمسار معظم سپهبد مبصر ریاست محترم شهربانی کل کشور

درگذشت شادروان ابوتراب مبصر موجب تاثر واندوه فراوان گردید ازخداوندمتعال‌صبر جمیل واجر جزیل برای آن‌جناب و مغفرت‌برای آن‌مرحوم مسئلت دارد.

اتوبار خوزستان - خرمشهر- تقوی

بااندوه فراوان درگذشت ناگهانی برادر عزیزمان مرحوم فریبرز حبیبی بارفروش رابه بازماندگان آن مرحوم تسلیت عرض میکنم.

دانشجویان سال دوم صبح مدرسه عالی ادبیات و زبانهای خارجه

سرکار سرهنك ستاداکبرزاده

افسران و درجه‌داران اداره دادرسی ژاندارمری مصیبت وارده را بخانوده محترم‌آن همکار ارجمند تسلیت عرض مینمایند.

سرلشگر محمدعلی ایمانی

تیمسار سپهبد مبصر ریاست شهربانی کل کشور

بانهایت اندوه مصیبت وارده رابه آن‌تیمسار معظم تسلیت عرض مینماید

انجمن محلی شرق‌امیرآباد سرهنك‌مهر فخرائی

تیمسار سپهبد مبصر ریاست محترم شهربانی کل کشور

درگذشت برادر گرامی تیمسار باعث تالم وتاثر گردید باکمال تاسف مصیبت‌وارده رابه تیمسار معظم وخانواده محترم تسلیت عرض مینمائیم. **سرهنك دانشفرو بانو**

دوست ارجمندم سرکار سرهنك ستاد اکبرزاده

ازدرگذشت مرحوم ابوی بی‌نهایت متاثرم ازخداوند برای همه خانواده محترم اکبرزاده سعادت و سلامتی خواستاریم

فیروزمند و بانو

اطلاعات ۱۳۰۲

یکشنبه
* دوازدهم نوامبر ۱۹۶۷
* نهم شعبان ۱۳۸۷
* شماره ۱۲۴۳۴
* سال چهل و دوم

رادیو لندن ضمن تفسیری اظهار عقیده کرد :

ایران ، ترکیه و پاکستان بازار مشترک تشکیل میدهند

*** موافقتنامه جدید اعضای سازمان عمران منطقه‌ای جذابیت بیشتری برای قبول اعضای احتمالی در این پیمان بوجود آورده است**

رادیولندن دیروز درپخش فارسی خود تفسیری پیرامون سازمان عمران منطقه‌ای منتشر ساخت. دراین تفسیر گفته شد :

موافقت‌نامه جدید ایران و پاکستان و ترکیه درباره موسسات صنعتی مشترك ، تحول مهمی در سازمان عمران منطقه‌ایست ، این سازمان سومین سالگرد خودرا در ۲۵ ژوئیه همین سال جشن گرفت وبدین‌سان پس از یك آغاز غیرامیدبخش ، پیشرفتی راکه‌درچنین زمان کوتاهی حاصل شده میتوان برجسته وجالب توصیف کرد .

رادیو لندن گفت : همکاری‌صنعتی شامل اکتشاف نفت و ساختمان دستگاههای تخلیه نفت بوده است ولی اگر تاکنون همانطوریکه پیشنهاد شده بتوان آنرا به‌عملیاتی جدید از قبیل ساختن ابزار های ماشین‌و کابل و آهن و پولادتعمیم داد دیگر چه‌بهتر .

*** قرار داد جدید**

ظاهرا این نوع برنامه از حیث بلندپروازی هیچ کموکسری ندارد و غرض از آن اینست که ماخذ ومبنائی برای سرمایه گذاری خصوصی در کارهای مشترك باشد و ترتیباتی فراهم گردد تامواداولیه از طرف یك کشور تدارك شده و در کشورهای دیگر جهت صنایع مشترك بمصرف برسد .

قرارداد درازمدت جدید ، در هریك از کشورهای عضوسازمان شامل مسائلی‌ازقبیل جلوگیری ازپرداخت مالیات مضاعف و خروج سرمایه‌و انتقال کارگر میشود . ضمنا در این قرارداد پیش‌بینی شده که سرمایه‌گذاری ممکن است بصورت پول یا بصورت خدمات‌فنی عملی گردد .

*** بازار مشترك**

جنبه همه‌جانبه قرارداد مذکور این سئوال راپیش می‌آورد که‌آیا این قدم در راه تشکیل یك بازار مشترك برداشته نمیشود ؟ پاسخ به این سئوال این است : چرا ، گواینکه گام بسیار بلندی در این راه بشمار نمیرود ، مسلما سه کشور عضو پیمان ، چنانکه‌پیشرفت شایان توجه سازمان منطقه‌ای‌نشان داده است ، میتوانند از همکاری نزدیکتر استفاده بنمایند و نیزانها شرایط و وسایل مهم را برای تشکیل این بازار مشترك دارند باین‌معنی که هرسه آنها درمرحله مشابهی از رشد اقتصادی هستندو ظاهرا. دراین قرارداد چیزی نیست که حتی هماهنك کردن تعرفه‌های عمومی را که عامل بسیار لازمی جهت تعیین هرسه‌بازار بیك بازار واحد باشد پیش‌بینی نماید .

*** اعضای جدید**

درباره اینکه قرارداد جدید در دورنمای توسعه سازمان پیمان منطقه‌ای ووارد کردن افغانستان در آن چه اثراتی خواهد داشت بحث جالبی است و تاآنجا که پای سایر اعضای احتمالی در میان است جالبیت و جاذبیت آن بیشتر میشود. گذشته از این ، این موافقت‌نامه از جنبه سیاسی ، همکاری ، که تاکنون موجب عدم تمایل‌افغانستان نسبت به پیوستن آن بود کاسته است . افغانستان‌هنوزشکاف‌بزرگی در ارتباطات زمینی بین مناطق‌شرقی و غربی سازمان عمران منطقه‌ای بشمار میرود و اگر بخواهند از منابع اقتصادی این منطقه‌حداکثر بهره‌برداری بشود در آن صورت این شکاف باید پرشودواین‌موافقت نامه میل به‌چنین هدفی را تثبیت خواهد نمود . بالاخره این افزایش همکاری مغناطیس بسیار خوبی برای جلب سرمایه‌خارجی خواهد بود .

این امر بجنبه کمك‌های‌متقابل سازمان منطقه‌ای صدمه نخواهدزد، بلکه پیشرفت آنرا تسریع خواهد نمود. باتوجه باین مراتب موافقتنامه جدید مبنای قابل ستایشی برای صنعتی کردن آن منطقه می‌باشد و سازمان عمران منطقه‌ای اینده درخشانی‌در پیش‌دارد .

رئیس جمهوری بلغارستان هفته آینده بتهران می‌آیند

بقرار اطلاع روز۲۹ آبان‌حضرت گئورگی ترایکف رئیس جمهوری بلغارستان برای یك دیدار رسمی وارد تهران میشوند. رئیس‌جمهوری بلغارستان میهمان‌شاهنشاه‌آریامهر خواهند بود و در مدت اقامت خود در ایران از پیشرفت های اخیر کشور وآثار تاریخی‌دیدن خواهند کرد .

سفررئیس مجلس ملی‌رومانی به تهران

بدعوت آقای مهندس شریف‌امامی رئیس مجلس سنا فرداشب رئیس مجلس ملی رومانی برای یك‌اقامت هفت‌روزه به‌تهران می‌آید . رئیس مجلس ملی رومانی در طول اقامت خود در ایران از آثار تاریخی اصفهان و شیراز نیز دیدن‌خواهد کرد .

انتصابات وزارت خارجه

امروز آقای دکتر مقتدری‌سخنگوی وزارت امور خارجه ضمن توضیح پیرامون خبر تغییرات جدیدوزارت خارجه که درشماره قبل چاپ شده بود یادآور گردید که عنوان مدیر کلی دروزارت امور خارجه حذف نشده و سمت مزبور همچنان‌باقی است لیکن به‌دستور آقای‌اردشیر زاهدی وزیر امور خارجه و از نظر اهمیت ادارات مرکزی وزارت‌امور خارجه تنها کسانی که دارای مقام

بقیه درصفحه هفدهم

در ضیافت‌شرکت‌ناتل شخصیت های اقتصادی ایران و هند شرکت کردند

دیشب از طرف آقای هندوجاه، مدیر عامل شرکت «ناتل» بافتخار ورود هیئت بازرگانی هند بایران ضیافتی بشام در هتل هیلتون داده شد .

دراین‌ضیافت‌شخصیت‌های‌بازرگانی و اقتصادی و سیاسی ایران وهندو جمعی از بازرگانان شرکت‌داشتند.

ضیافت در ژنو بمناسبت تاجگذاری شاهنشاه

گزارشهای رسیده از خبرنگاران ما در خارج از کشور حاکی است که مقارن برگزاری جشنهای فرخنده تاجگذاری در ایران از طرف ایرانیان و دانشجویان‌ایرانی مقیم خارج از کشور و نمایندگان سیاسی شاهنشاهی مجالس جشن‌و سرور برپا گردیده و گروه کثیری از خارجیان نیز در این جشنها شرکت نموده‌اند . بقرار گزارش رسیده از ژنو بمیمنت و مبارکی تاجگذاری شاهنشاه آریامهر و علیاحضرت شهبانوی ایران از طرف آقای علی منصور سفیر شاهنشاه آریامهر و نماینده دائم ایران در دفتر اروپائی سازمان ملل متحد مجلس ضیافتی برپاشده بود که عده کثیری از شخصیتهای برجسته سویس و نمایندگان سیاسی خارجی مقیم‌ژنو در این ضیافت شرکت داشتند و باعالیترین احساسات مودت‌آمیزاین جشن بزرك ملی را تبریك گفتند.

در عکس بالا آقای علی‌منصوربا چندتن ازشخصیت های کشور سویس در گوشه‌ای ازتالاریذیرائی سفارت شاهنشاهی دیده میشوند.

در جلسه امروز

لایحه ملی شدن آب

تقدیم مجلس شد

*** لایحه تشکیل‌وزارت‌اصلاحات ارضی تصویب شد**

ساعت ۹ صبح امروز جلسه علنی مجلس شورایملی تشکیل شد . ریاست جلسه با آقای مهندس ریاضی‌بود .

ابتداء آقای دکتر عظیمی‌نماینده شیراز درباره سفرشاهنشاه‌آریامهر به‌شیراز وبنادر جنوب و همچنین درباره امنیت خلیج فارس صحبت کرد و احساسات شاهدوستی مردم شیراز را بیان‌داشت .

*** استقبال مردم شیراز**

آقای دکتر عظیمی گفت : سفر شاهنشاه به شیراز و بنادر جنوب بدنبال ایام فرخنده‌تاجگذاری‌نشان دهنده علاقه شاهنشاه به خطه‌فارس بوده‌است . ناطق اضافه کرد : مردم شیراز با قلبی پر احساس از رهبر خردمند خود استقبال کردند. احساسات‌مردم شیراز و بنادرفوق‌العاده بود ، زیرا مردم فارس و بنادر شاهنشاه‌را آزاد کننده خود میدانند (صحیح است) ومعتقدند که شاهنشاه مجد و عظمت دیرینه رادر خلیج فارس تجدید فرموده‌اند .

آقای دکتر عظیمی در پایان گفت: آنچه که فئودالیسم منفور نمیخواست‌که فارس داشته باشد، شاهنشاه به مردم فارس‌بخشیدند .

*** مردم حق داشتند**

سپس آقای دکتر شفیع امین نماینده تبریز با اشاره به جشن های پر شکوه تاجگذاری شاهنشاه آریامهر و علیاحضرت شهبانو گفت: مردم حق داشتند در این ایام‌فرخنده

بقیه درصفحه هفدهم

از صبح چهارشنبه ۲۴ آبان

فقط در سینمادیاموند

((یك پدیده اعجاب‌آور)) (★★★★)
سجله لایف نیویورك دیلی نیوز

استیومک کوئین
کندیس برگن • ریچارد اتن‌بارو
ریچارد کرنا
مارایات آندریان
در

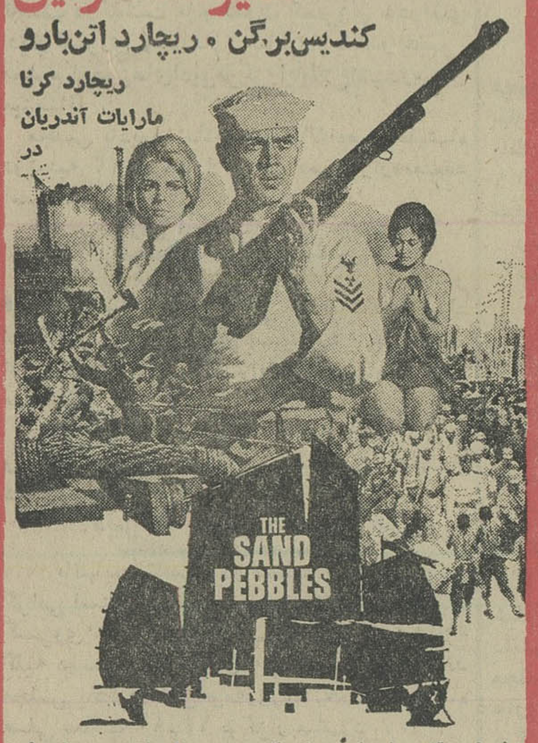

جلوه‌ای ملکوتی ازشکوه جاودانی‌عشق دریك‌داستان پرماجرا...

دانه‌های شن
رنگی - بطریقه ۷۰ میلیمتری
باصدای استریوفونیك ۶ باندی محصول فوکس‌قرن‌بیستم

همه روزه گیشه سینما دیاموند برای رزرو بلیط آماده است شروع سئانسها ۱۰٫۴۵ صبح ۲٫۳۰- ۵٫۴۵- ۹ بعدازظهر.
آ-۳۹۳۴۴

قابل توجه ساکنین جنوب شهر

خشك سوئی و سپیدشوئی مهران مجهز به‌ماشین های‌آخرین سیستم اتوماتیك(یووه) آلمانی برنده مدال طلا سال ۱۹۶۶ در خیابان مولوی نرسیده به‌میدان شاه ایستگاه سنگی افتتاح‌شد و بمیمنت تاجگذاری شاهنشاه آریامهر وشهبانوی گرامی‌ایران تاپایان آبان‌ماه ۴۶ بیست‌درصد تخفیف‌میدهد- تلفن ۵۹۱۳۰۵

روزنامه فردا

چهارشنبه‌ها منتشر میشود

آگهی استخدام

سازمان ایرانی مجامع بین‌المللی بیکنفر تلفنچی مرد باشرائط زیر نیازمند است .

۱- داشتن حداقل سه‌سال‌سابقه خدمت
۲- ارائه برك خاتمه ویامعافی دائم
۳- سن داوطلب نباید از ۴۵ سال تجاوز نماید
۴- ارائه برك گواهی عدم سوء پیشینه

داوطلبین میتوانند همه روزه از ساعت ده الی آخر وقت اداری با مدارك خود به اداره امور اداری سازمان واقع درخیابان بهار نبش شاهرضا ساختمان شماره ۱۰ مراجعه نمایند کسانیکه بزبانهای انگلیسی ویا فرانسه آشنائی‌داشته باشند حق تقدم خواهند داشت .

سازمان ایرانی مجامع بین‌المللی
آ- ۳۹۰۱۰ ۱-۲

شرکت سهامی پخش لاستیك جنرال استان تهران

لاستیك جنرال
GENERAL

که‌بمنظور پخش و فروش‌لاستیك جنرال‌ساخت ایران تشکیل گردیده است برای توزیع و فروش لاستیك جنرال دراستان مرکزی نماینده فعال میپذیرد برای اخذ نمایندگی و تنظیم قرارداد در تهران به خیابان ملت شماره ۱۱ شرکت سهامی پخش لاستیك جنرال استان تهران مراجعه‌فرمایند

بمناسبت فرخنده مراسم تاجگذاری
اعلیحضرت همایون محمدرضا پهلوی شاهنشاه آریامهر
علیاحضرت شهبانو فرح پهلوی
کارخانجات هرائی و درخشان یزد
ازاین تاریخ تاآخر آبان ماه ۱۳۴۶ محصولات خودرا با
۱۰٪ تخفیف
دراختیار خانواده های محترم قرارمیدهد
نشانی : خیابان بوذرجمهری مقابل بازار بزرگ درخشان یزد
ازغرفه درخشان یزد درنمایشگاه صنعتی آبان ۴۶ دیدن فرمائید

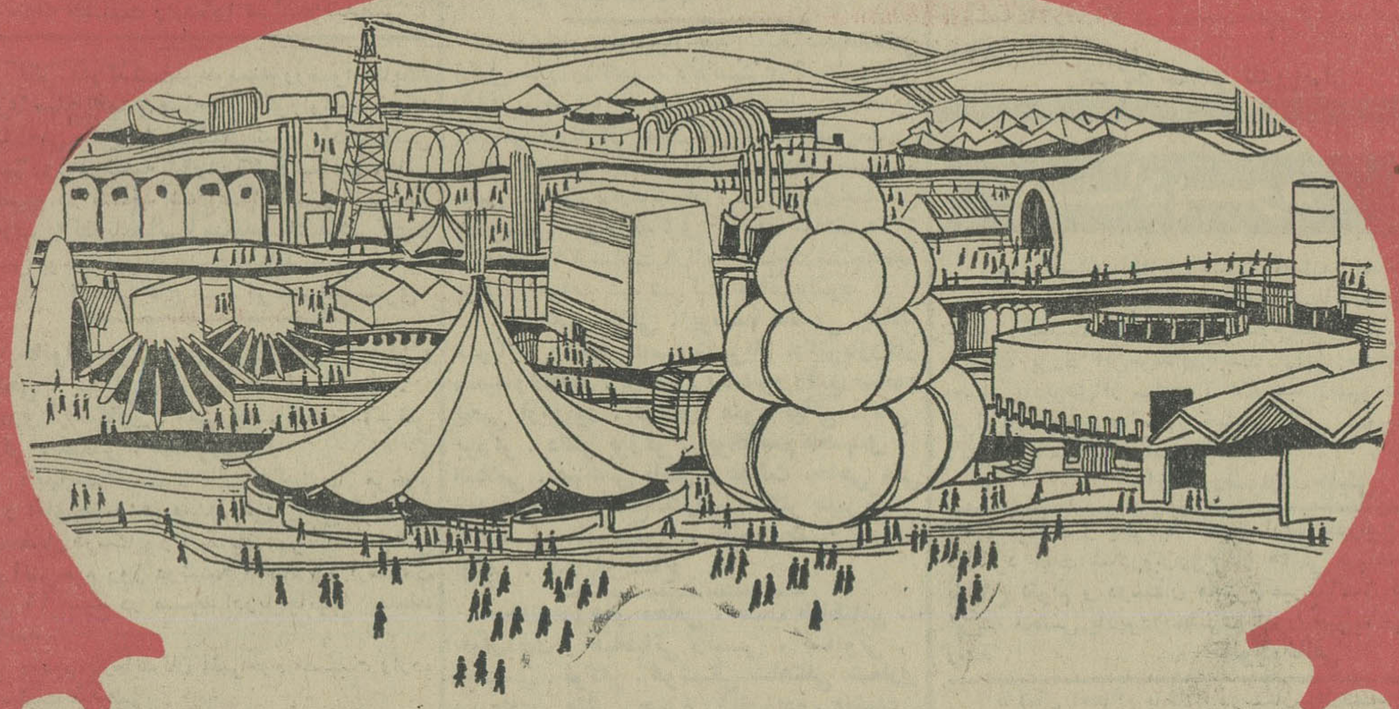

تاکنون بیش از ۷۵۰ هزار بازدید کننده عظمت و شکوه
بزرگترین نمایشگاه صنعتی
تاریخ ایران راتحسین کردند
فقط ۷ روز دیگر ...

... برای بازدید از نمایشگاه صنعتی آبان ۴۶ مظهر بزرك انقلاب شاه و مردم فرصت دارید .
بازدید کنندگان و خبرنگاران داخلی و خارجی هنگام‌بازدید از نمایشگاه اظهار داشتند عظمت و جلال این نمایشگاه حتی با بسیاری از نمایشگاه های بزرك بین‌المللی قابل مقایسه است .

نمایشگاه صنعتی آبان ۴۶
تهران - جاده پهلوی

نمایشگاه برای بازدید عموم از ۹ صبح تا ۹ شب یکسره باز است

کاپیتن آوازه