سال سی‌وپنجم ـ شماره ۱۰۳۷۰ — یکشنبه ششم آذرماه ۱۳۳۹ — تکشماره ۳ ریال

اطلاعات

جریان روز

انتخابات شورایملی یاشهرداری؟ — **بازگشت ازمارکسیسم**

سرمقاله درصفحه دوم وتفسیرجهان درصفحه سوم‌چاپ شده‌است

شاهنشاه درکنفرانس مطبوعاتی خود اظهارداشتند:

فرمان انتخابات در این ماه صادر میشود

انتخابات جدید باقانون فعلی انجام‌میگیرد البته‌بایدسعی کنیم تاحدی که میشود باهمین قانون انتخابات خوبی را انجام‌دهیم

تاریخ تاجگذاری: مایلم که‌حتی‌المقدور تاجگزاری باجشنهای بزرگ شاهنشاهی همراه باشد

بدنبال جلسه دیروز

پنج نفر ازوزیران جلسه دیگری تشکیل میدهند

درجلسه دیروز دراطراف سود بازرگانی صحبت ومذاکره‌شد

دیروز خبر دادیم که وزراء بازرگانی ، کشاورزی ، دارائی ، گمرکات ، صنایع و رئیس کل بانك مرکزی نکات اصلی سیاست تجارت خارجی کشور را در سال آینده مورد بحث و مطالعه قرار داده‌اند.

خبرنگار ماافضافه میکند که‌برای تجارت خارجی آینده کشور اکنون بیش از همه دو نظرمورد توجه‌است.

یکی نظریه سود بازرگانی و دیگری نظریه تعلیق . هر کدام از این دو نظریه طرفداران ومخالفینی دارد رئوس نظریه اول عبارتست از: اولا علاوه بر کالا هائی که بلحاظ سیاسی و بهداشتی و اجتماعی ورود آن ممنوع است باید ورود بعضی کالا ها مانند اتومبیل های‌سواری بزرك و مجلل و رادیو گرامها و یخچالها و تلویزیون های بزرك(واز این‌قبیل کالا ها) هم ممنوع الورود گردد.

ثانیا دولت برای کالا های‌ضروری مانند قند و شکر و چای وماشین‌آلات دارو و قماش ارز بفروشد.

ثالثا واردات کالا هائی که‌نیمه ضروری است و یا از نظر حمایت صنایع داخلی محدودیت واردات‌آن ها لازم است بوسیله سود بازرگانی محدود شود.

نظریه تعلیق در موارد اول ودوم با نظریه سود بازرگانی اختلافی ندارد‌وفقط درمورد سوم‌آن‌عبارتست از اینکه کالا های نیمه ضروری و غیر لوکس فقط در مقابل صادرات وارد شود.

البته اجرای این نظر سبب ایجاد دو نرخی میشود که مخالفین آن میگویند برخلاف تعهدات بین‌المللی کشور بخصوص در برابر صندوق بین المللی است.

خبرنگار ما اضافه میکند که نظریه اول در جلسه دیروز وزراء مورد بحث قرار گرفته است وقرار است با رديگر وزيران جلسه‌ای تشکیل دهند و در اطراف نظریه دوم به بحث بپردازند.

روابط باافغانستان :
مسافرت نخست وزیر ما بافغانستان قدم دیگری برای تحکیم روابط ماست
ایران وتحولات آمریکا :
دلیلی ندارد که نسبت بجریانات آینده بدبین‌باشیم
روابط باشوروی:
ما باشوروی برای دوستی و حسن روابط حاضریم
بالاخره روزی گذشته‌ها را باید فراموش کرد
روابط باعراق
روابط ماباعراق کاملا بهبود یافته است
نرخ نفت خاورمیانه :
اساس کار اینست‌که چرا شرکت‌های نفتی بدون اطلاع ماقیمت را تغییر میدهند؟
برنامه سوم :
وظیفه برنامه سوم اینست که تولید کشاورزی مملکت را بالا ببرد
زنان درانجمن شهر:
هنوز نشنیده‌ام که مسئولین بطور قطع در این مورد اظهارنظری کرده باشند شرح درصفحه ۱۹

انتخابات کلیه جریانات سیاسی را تحت الشعاع قرارداد :

ایران در آستانهٔ مبارزات انتخاباتی

دستور شروع انتخابات تا ۲۵ آذر صادر خواهدشد

■ دکتر اقبال و پروفسور عدل شرکت احزاب را در انتخابات اعلام داشتند
■ منفردین گفتند: بانیروی بیشتری بصحنه مبارزه قدم میگذارند .
■ وزیر کشور بحضور شاهنشاه شرفیاب شد
■ دسته‌ها وکاندیداها بجنب وجوش افتادند

فرمایشات شاهنشاه‌در کنفرانس مطبوعاتی دیروز دربارهٔ شروع انتخابات مجلس شورای ملی کلیهٔ جریانها و موضوعات سیاسی کشور را تحت الشعاع قرار داد.

از ظهر دیروز در محافل‌سیاسی پایتخت این بحث پیش آمد که انتخابات مجلس شورای ملی زودتر از موعدی که گمان میرفت ، آغاز خواهد شد.

موضوع شروع انتخابات مجلس شورای ملی ایران در محافل‌خارجی نیزجلب توجه کرد و خبرگزاریهای خارجی آن قسمت از فرمایشات ملوکانه را که مربوط بشروع انتخابات پارلمانی است با اهمیت بیشتری نقل و مخابره کردند .

امروز در کلیهٔ محافل پایتخت موضوع شروع انتخابات مجلس بود و اظهار نظر های مختلفی دربارهٔ آن‌میشد.

خبرنگاران ما اطلاع میدهند که موضوع شروع انتخابات در آیندهٔ نزدیك تا حدی برای محافل‌داخلی و خارجی‌غیر مترقبه بود ، زیراتقریبا از لحاظ آنها قطعی بنظر میرسید که انتخابات مجلس پیش از پایان

بقیه در صفحه هفدهم

دنباله خاطرات شاهنشاه :

ماموریت برای‌وطنم

روابط ماباامریکا ازقرن نوزدهم تاامروز روزبروز نزدیکتر ودوستانه‌ترشده‌است

● دانشمندان غربی‌ونخستین سفرای اروپائی که بایران آمدند موجب ترویج‌ادبیات ایران در اروپا گردیدند
● من‌عقیده‌برخی‌ازمتخصصین علم‌اقتصادومهندسین‌غربی را که معتقدند کشورهای درحال توسعه آماده قبول علوم وفنون‌امروزی‌نیستند اقلا در مورد ایران کاملا و قطعا مردود میشمارم

بقیه فصل هفتم

مسئله‌اقتباس تمدن جدید

رواج بازار سوداگری ورونق‌اوضاع بازرگانی درجزیره هرمز پرتقالیها رابدان سوی کشاند ودرسال۱۵۰۷ میلادی به‌آن‌جزیره حمله برده و آنرا متصرف گشتند . در سال ۱۹۶۱ میلادی تاجری از مردم انگلستان بنام «آنتونی» از طریق دریای بالتیك وکشور روسیه‌بایران آمد وباب روابط بازرگانی را بین ایران وکشور خویش از طریق مزبور مفتوح سازد. وی مخصوصا بابریشم‌نواحی گیلان‌علاقه‌مخصوصی نشان میداد ومعاملاتی هم کرد ولی هزینه حمل ونقل این کالا بسیار گران بود وروسها نیز مخالفت‌می ورزیدند. تجارت اورونقی که‌انتظار داشت نگرفت.

دراواخر قرن شانزدهم میلادی تاجر دیگری از اهالی انگلستان‌بنام «رابرت‌نیوبری» به بندر عباس در کرانه خلیج فارس وارد واز طریق کشور ایران وآسیای صغیر به قسطنطنیه رهسپار گردید. درباره برادران شرلی (سرآنتونی وسر-رابرت) وکمك‌هائیکه بشاه عباس نموده اند در فصول پیش‌سخن رفته

بقیه در صفحه هفدهم

هیئتی ازشرکت ملی نفت به‌بغداد میرود

کمیسیون فرعی بغداد دستور کنفرانس نفتی آینده را تهیه میکند

شرکت ملی‌نفت‌اطلاع میدهد‌بمنظور شرکت در کمیسیون فرعی سازمان کشورهای صادر کننده نفت صبح فردا هیاتی از ایران ببغداد عزیمت خواهد کرد .

ریاست این هیات با آقای‌مهندس فتح اله نفیسی ناظر عالی عملیات‌نفتی شرکت ملی ایران میباشد و اعضاء آن عبارتست از آقایان دکتر امیر جهان بگلو و مهندس فرخ نجم‌آبادی

جلسات کمیسیون فرعی سازمان کشورهای صادرکننده نفت از روز چهارشنبه در بغداد تشکیل خواهد شد . دراین کمیسیون غلاوه برایران نمایندگان کشور های عراق‌عربستان سعودی ، کویت و ونزوئلا نیز شرکت دارند .

خبرنگار ما اضافه میکند که کمیسیون فرعی سازمان کشورهای صادر کننده نفت در بغداد بمنظور تهیه دستورکنفرانس کاراکاس‌تشکیل میشود کنفرانس کاراکاس قراراست روز دهم ژانویه ۱۹۶۱ در آن شهر تشکیل شود .

کمیسیون فرعی‌بغداد طرح‌تشکیلات دبیرخانه سازمان کشورهای صادر کننده نفت، و بودجه آنرا تنظیم‌خواهد کرد ویکی از شهرهای جهان را برای مرکز سازمان پیشنهاد خواهد نمود.

این شهر احتمالا در یکی ازکشور های بیطرف خواهدبود .

هدف کشورهای صادرکننده نفت از تشکیل این سازمان، که اولین جلسه آن در بغداد و با حضور نمایندگان ایران . عراق . ونزوئلا . کویت، عربستان سعودی در تاریخ ۱۹ شهریور ۱۳۳۹ تشکیل شد آن است که سعی شود نرخ نفت به میزان قبل از تنزل برسد زیرا که اعضاء سازمان همانطور که درقطعنامه کنفرانس بغداد تصریح کرده‌اند. نمی‌توانند در برابر تنزل نرخ بی اعتناء باشند . واین امر سبب برهم خوردن‌برنامه‌های‌عمرانی‌آنهامیشود

بطور خلاصه هدف این سازمان که اختصارا «اوپك» خوانده میشودمتحد ساختن کشورهای صادر کننده‌نفت در مقابل کمپانیهای بزرك نفتی است. وممکن است بعضی مناطق نفت خیز مانند شیخ نشین قطر نیزبه آن ملحق شوند .

در کمیسیون انتخابات انجمن شهر:

صلاحیت گروهی از کاندیداهارد میشود

زنان یك جلسه عمومی تشکیل دادند

امروز آقای معینی‌فرماندارتهران اعلام داشت کمیسیون پنج نفری انتخابات انجمن شهر تهران‌تقاضا نامه‌های داوطلبان را که در پرونده انتخاباتی خود برك‌عدم سوءسابقه نداشته باشندرخواهدکردفرماندار تهران اضافه‌کردهم‌اکنون‌تقاضانامه تعداد زیادی از داوطلبین بدون گواهی نامه عدم سوء سابقه‌میباشد.

رسیدگی بصلاحیت

فرماندار تهران افزود جلسات کمیسیون پنج‌نفری‌انتخابات انجمن شهر که‌همه روز عصرها در فرمانداری تهران تشکیل می‌شود فقط صرف رسیدگی به‌صلاحیت متقاضیان میگردد.

تصمیم گرفته نشده

هنوز کمیسیون پنج نفری‌درباره شرکت یاعدم شرکت زنان در انتخابات انجمن شهرتهران‌تصمیمی نگرفته است .

بازدید از محل‌های اخذ رای

کلیه حوزه‌های اخذ رای‌انتخابات از طرف کمیسیون پنج نفری مورد بازدید قرار گرفت محل های اخذ رای بعدا از طرف فرمانداری‌برای

بقیه در صفحه هفدهم

چین برای سقوط خروشچف میکوشد

خروشچف

واشنگتن ـ ۲۶ نوامبر ـ آسوشیتد پرس ـ رویتر ـ مقامات رسمی می گویند دلایلی دردست است که نشان میدهد خروشچف توسط مقامات چینی مورد انتقاد سخت‌قرار خواهد گرفت و این مقامات‌سیاست وی رادرقبال غرب‌تقبیح وباهمزیستی مسالمت‌آمیز مخالفت خواهندکرد.

گفته میشود که لیوشائوچی در جلسات سران کمونیست مستقیما و باذکر نام‌خروشچف رابسبب‌سیاست همزیستی مسالمت‌آمیز مورد حمله قرار داده است. خروشچف‌نیزرسما چینی‌هارا «تجدید نظرطلب» نامیده است. بقیه درصفحه ۳

لیوشائوچی

- لیوشائوچی وخروشچف درجلسات‌کنفرانس‌سران کمونیست مستقیما بیکدیگر حمله‌کردند
- **مقامات پکن گمان میکنند زمان سقوط خروشچف فرا رسیده است وباید هرگونه تمایل بدوستی با غرب را درکرملین کشت**
- چینی‌ها معتقدند اصولا باید مسئله رهبری‌حل‌شود و معلوم گردد که هدایت اردوگاه شرق با چین‌است یا شوروی
- **بعقیده مقامات امریکائی احتمال نمیرود خروشچف براثر فشار چینی‌ها سقوط‌کند وازاین گذشته هر کس جای خروشچف را بگیرد ازاوخطرناکترخواهد بود**

جلسه‌امروزشورای‌پول‌واعتبار

از ساعت ۸تایازده صبح امروز جلسه شورای پول واعتبار در بانك مرکزی تشکیل بود. دراین جلسه بحث دراطراف‌برنامه تثبیت‌اقتصادی دنبال گردید وهمچنین بسئوالات بعضی بانکهای خصوصی در مورد قانون‌بانکداری پاسخ داده شد.

برای نام نویسی
در مسابقه بزرك پیاده روی از روزنامه اطلاعات هر روز از ساعت ۲ تا ۵ بعدازظهر مراجعه‌کنید

زیرچوب پنبه تشتك بعضی از بطری‌های کانادولا یکی از انواع کانادادرای کلمه مجانی نوشته‌شده. این تشتك‌را می‌توانید بجای بهای کانادولا بفروشنده بدهید.

اطلاعات العربیة

الإخاء

مجلة سياسية ثقافية مصورة تصدر عن دار اطلاعات في طهران

مجلة الاخاء بعشرة ريالات

استجابة لرغبة عدد كبير من قرائنا الاعزاء و خاصة الطلاب الذين طالبوا بتخفيض مجلة الاخاء من عشرين ريالا الى عشرة ريالات قررنا جعل قيمة مجلة الاخاء الزاهرة والتى تصدر بثمان واربعين صفحة كل نصف شهر عشرة ريالات .

يصدر العدد الخامس من مجلة الاخاء فى صباح الخميس ١٠ آذر الموافق ١ كانون الثانى.

مجله الاخاء بده ریال

بمنظور اجابت درخواست گروه بسیاری از خوانندگان بخصوص طلاب ودانشجویان محترم که مکرر تقاضای تقلیل بهای مجله راداشتند مجله زیبای الاخاء که هر پانزده روز در۴۸ صفحه انتشار میبابد از بیست ریال بده ریال تقلیل یافت، شماره پنجم مجله الاخاء پنجشنبه دهم آذرماه مطابق باروز اول دسامبر منتشر خواهدشد.

محل جدید شرکت سهامی پخش یخ مصنوعی کارخانجات تهران وحومه

به خیابان ۳۰متری زوبروی سنگاد ژاندارمری خیابان کاج پلاکهای شماره ۱۹ـ۲۱ـ۲۳ـ۲۵ منتقل. شماره‌های تلفن ۴۵۶۹۰ـ۴۵۷۰۵

۱ـ۳ — آـ۳۲۴۰۴

پشمبافی جهان

پتو — فاستونی — اسپرتی

ریالکو

اسم ریالکو ، علامت اطمینان است . ریالکو بزرگترین سازنده لوازم فلزی دفترواجاقهای خوراکپزی است. نمایشگاه میدان کاخ‌تخت جمشید تلفن ۶۸۱۴۲ — آـ۳۲۳۱۴

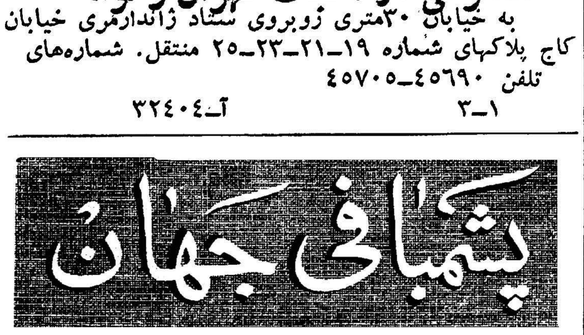

جریان روز

انتخابات شورای‌ملی یا شهرداری

اعلیحضرت همایونی در مصاحبه مطبوعاتی دیروز فرمودند :انتخابات بیستمین دوره تقنینیه بزودی آغاز خواهد شد .

خوانندگان محترم بخاطر دارند که پس از استعفای دسته جمعی نمایندگان منتخبه دوره بیستم و ابطال انتخابات ، کمیسیونی بامر ملوکانه از اشخاص باصلاحیت وقضاوتعالی مقام مامور شدند مطالعاتی دربارهٔ قانون فعلی انتخابات مجلس شورایملی بنمایند و نظربدهند که‌آیا میشود برای جلوگیری از هرگونه اعمال نفوذ و سوء استفاده از قانونی که کهنه‌گی ومعیوب بودن آن واضح و آشکار گردیده‌است آئین نامه‌ای وضع نمود که شکل و فرم انتخابات شورایملی شباهتی بچگونگی انتخابات سایر کشورها پیداکند ورای دهنده بتواند خودرای بصندوق آرا بیاندازد نه اینکه در مشت اورای بگذارند و افراد را ریسه‌وار اطراف انجمن بفرستند .

این کمیسیون در ظرف چند ماه قوانین موضوعه کشور رازیرو رو و بررسی کردو باین نتیجه رسید که دست بترکیب قانون فعلی نمیتوان زد مگر با تصویب مجلسین و تنظیم هرگونه آئین‌نامه بهر شکل که نوشته شود چون باقانون فعلی مغایرت پیدا میکند ازوظیفه کمیسیون خارج میباشد و تغییر و تبدیل هریك از مواد قانون یا کلیات قانون ازوظایف مختصه قانونگزاری است ، بدین ترتیب جز از راه نظارت و دقت کامل در اجرای قانون موجود و جلوگیری از مداخلات مامورین دولت و اتخاذ یك رویه کاملا بی‌طرفانه از طرف‌دولت کاری نمیتوان صورت دادتا دوره کنونی بپایان رسد و در دورهٔبیستم قانون جامعی از تصویب مجلسین بگذردکه‌قانون ملاك عمل انتخابات دوره‌آینده مجلس دوره بیست و یکم قرار گیرد ، پس هر کوششی‌از طرف این کمیسیون درباره اتخاذ رویهٔ جدیدی که کارت مخصوص الکترال و استفاده از دستگاه های جدیدشماره کردن‌آرا مورد استفاده واقع شود ویاوسایلی که انتخابات را از هرگونه آلایشی دوربدارد به‌نتیجه‌ای منتهی نگردید واین مطالعات بکار امروز واین دوره‌نخورد.

درهمان موقع که انتخابات دوره بیستم جریان داشت و کاندیدای احزاب بیرون می‌آمد و دسته‌های منفرد فعالیت میکردند ما این پیش بینی را می‌نمودیم و معایب قانون فعلی را گوشزد میساختیم و توجه داوطلبان و عوامل انتخاباتی رابراین نکته معطوف می‌نمودیم که‌برای انجام انتخابات این دوره سعی کنند قانون فعلی باوجود معایب ومفاسدش طوری عمل شود که از مداخلات و اعمال نفوذهای دولت دورباشد و بخصوص توجه کامل باین نکته معطوف شودکه عناصر صالح وشایسته و مورد اعتماد مردم از طرف احزاب ویامنفردین نامزد بشوند که خود این دقت و مراقبت در انتخاب افراد مفید و کاندید نمودن کسانی که دلسوز مردم باشند و قصد آن نداشته باشند وکالت مجلس راوسیله جلب نفع شخصی قرار دهند خود قدم بزرگی بسودجامعه خواهد بودوهمین انتخاب کاندیدای خوب برای‌ملت ایران کافی است ضمنا این عقیده صریح راعنوان کردیم که افراد باصلاحیتی که امروز نامزد وکالت میشوند باید از حالا معتقد شوند و درپیشگاه ملت ایران تعهد کنندکه دست از قانون سی چهل سال‌پیش بردارند، این قانون مناسب باروزی بودکه درایران افراد باسوادخیلی کم وشاید پنج در صد جمعیت کشور را تشکیل نمیداد، حالا وضع بکلی عوض شده باید قانونی مناسب حال و روز امروز وضع و تصویب نمود .

اگردر آن روزگارکه‌عدهٔ باسواد وفهمیدهٔکشور کم بودو قانون متناسب آن زمان وضع شده بوداه ورخنه بقلب امروزی هم این‌طور آشکارا نبود، یانمیدانستند و یامردم آنقدر بقانون ومقررات مربوط وانتخاب نماینده مجلس وسازمان مقدسی که سرنوشت ملت و کشور را باختیار میگرفت احترام میگذاشتند که دخالت و اعمال نفوذ در انتخابات راگناهی عظیم میشمردند و بدین سبب انتخابات مسلما بی‌غل‌وغش تر انجام میگرفت و افرادبرجستهٔ کرسی های‌نمایندگی را اشغال میکردند اما حالا اینطور نیست آن عقاید و افکار وجود ندارد، پایه‌های‌اخلاق‌میان بسیاری‌ازمردم‌متزلزل گردیده‌وکسانی‌میان‌طبقات‌مردم‌پیدا میشوند که‌باکی ازتقلب وپیداکردن راه ورخنه سوءاستفاده ندارند بدین سبب دیگر نمیتوان باقانون سی‌وچهل سال پیش‌زندگی کرد ، باوعده صریحی که‌مکرر اعلیحضرت همایونی داده‌اند وشاید یکی‌از قوانینی‌که ازطرف دولت زودتربمجلس خواهد آمد همین اصلاح‌قانون انتخابات باشد بایدامیدواربود در مجلس آینده قانونی که‌باشئون اجتماعی امروزایران وترقیات سریع‌این کشور وتکثیر قابل‌توجه تعدادباسواد تطبیق کند وضع‌وتصویب خواهدرسید تادوره های آینده چنین نباشد که‌جریان انتخابات چندماه وقت همه‌را بگیرد وخود قرائت آراء درتهران چندهفته بطول انجامد .

***

مطلب دیگراینکه تاپیش‌ازجلسه مطبوعاتی دیروز که‌اعلیحضرت همایونی تسریع‌در انتخابات دوره بیستم راتاکید فرمودند صحت‌ازاین بودکه ابتدااانتخاب انجمن‌های شهرصورت گیرد که‌این خود چند هفته است‌افکار عمومی رابخود متوجه ساخته ودربعضی شهرستانها جریان پیداکرده است ، باز صحبت ازاین بودکه پس از انتخاب شهرداریهای قانونی کشور، بانتخاب‌اطاق‌بازرگانی وانتخاب ۱۵سناتور انتخابی‌کشور که‌چند ماه‌است مدت‌نمایندگی آنان پایان یافته‌مبادرت شود ودست‌آخر انتخابات شورایملی آغازگردد که‌بعضی حدس میزدند باول سال‌آینده محول خواهد شد .

روی‌این‌برنامه دستگاههای مسئول پیش‌بینی کارخود میکردند وحالاکه‌اعلیحضرت همایونی انتخابات دوره بیستم راتاکید فرموده‌اند وحق‌هم‌همین است که‌این رکن اساسی مشروطیت ایران درحال تعطیل وفترت نباشد معلوم نیست که‌انتخابات شهرداریها که‌بجریان افتاده است‌چه‌صورتی‌پیداخواهدکرد‌چون‌طبق‌بیانی‌که‌اعلیحضرت‌دیروز‌بمطبوعات فرمودند تصور میرودانتخابات بیستمین دوره قانونگزاری تاسه هفته‌دیگر درتمام کشور آغاز شود واین درست‌موقعی است که‌انتخاب انجمن های شهر درتهران وشهرستانها درمرحله اخذرای وقرائت آرا قرار گرفته‌و تصادم این‌دو انتخابات واشتغال مردم‌برای تعیین نماینده برای انجمن شهر ونماینده برای مجلس معلوم‌نیست چه‌صورتی پیدا خواهد کرد ؟ آیااصطکاك این‌دو انتخابات که‌هردو شایسته توجه و اهمیت است ایجاد اشکال برای‌مردم ودستگاههای مامور اجرای انتخابات نخواهدکرد؟

تصور میرود اشتغال بکار انتخابات مجلس خواه‌وناخواه جریان انتخابات انجمن های شهررامتوقف سازد وآنرا ببعداز انتخابات مجلس شورایملی می‌اندازد ، بهرحال باید منتظر تصمیم ونظر وزارت کشور بود که‌آیا هردو انتخابات راباهم انجام میدهند یا یکی رابردیگری مقدم میشمارند ؟

کلاسهای
آشپزی- خیاطی- آرایش(عصرها)

هنرستان امین‌الدوله از تاریخ ۱ر۱۰ر۳۹ افتتاح میگردد نام‌نویسی همه روزه صبح ها در محل هنرستان - دروازه شمیران خیابان فخرآباد روبروی مسجد فخرالدوله

۱-۲ آ-۲۸۵۸۱

بتازگی باهواپیما رسیده

بهترین پارچه‌های مردانه کشمیر وفاستونی انگلیسی
HOLLAND & SHERRY

عالیترین پارچه‌های زنانه ازفرانسه وایتالیا

زیباترین پول‌اور وژاکت زنانه ومردانه کشمیر

پتوهای تمام پشمی‌انگلیسی که تاکنون نظیر آن بایران‌نیامده

فروشگاه الگانس

خیابان فردوسی ساختمان ارفرانس طبقه دوم تلفن ۴۵۰۰۹

آ-۳۲۳۷۶

جنرال مد

بزرگترین فروشگاه پوشاك

درایران

ساعات‌کار تمام روز یك سره ازساعت ۹ صبح تا ۸ شب

کوچه برلن

عصردوشنبه ۷ر۹ر۳۹ مجلس‌یادبودمرحوم علی‌اکبرحمیدی در حصارك چهاردانگه برقرار می‌باشد ازدوستان و آشنایان دعوت می شود که در مجلس مزبور با تشریف فرمائی خود روح آنمرحوم‌را شاد فرمایند . مرتضی حمیدی

فوت ناگهانی استاد علی محمد رنجبر نیکخواه راباطلاع دوستان و آشنایان می رساند مجلس ختم مردانه آنمرحوم روز دوشنبه از ساعت۳الی ۵ بعد ازظهر در مسجد قندی‌واقع در خیابان خانی‌آباد و مجلس زنانه در همانروز در خیابان گرگان منزل مهدی باقی منعقد می باشد .

ماشاءالله رنجبر نیکخواه - ستوان سیف‌الله رنجبر نیکخواه - قاسم فربودمنش -علی عابدینی - مجید حافظ قرآن- جواد مرغی -علی‌باقی - حسین باقی

بعموم بازماندگان آنمرحوم مصیبت وارده‌را تسلیت میدهیم

انالله و انا الیه راجعون

با نهایت تاسف‌درگذشت شادروان مرحوم سید احمد کاشانی (احمد زاده) را در اراك باطلاع دوستان و آشنایان‌می رساند از طرف فامیل و بازماندگان آنمرحوم روز شنبه و یکشنبه در اراك و کاشان مجالس ترحیم برگذار و در تهران نیز روز دوشنبه هفتم آذر از ساعت سه الی پنج‌بعد از ظهر مجلس ترحیم در مسجد لرزاده واقع در خیابان خراسان منعقد می باشد .

سید حسین احمد زاده - حاج‌سید علی حجت - سید اسدالله قمصری- سید سیف‌الله قمصری -سید عبدالله قمصری - حاجی‌سیدمهدی‌کاشانچی -سید حسن‌کاشانچی محمود رزازی - حسین کیانی - حاجی احمد توسلی - محمد دانشمند - حسن خدا خواه - سید حسین بهشتی - حاجی سید علی بهشتی - حاجی علیمحمد بار فروش

بعموم بازماندگان آنمرحوم مصیبت وارده‌را تسلیت میدهیم

در مسجد چهارسوق شیرازیها در اصفهان

با نهایت تاسف درگذشت مرحوم حاج عبدالرسول حاج‌دائی را باطلاع کلیه دوستان و آشنایان می رساندمجلس ختم آنمرحوم روز دوشنبه ۷ آذر ماه از ساعت ۸صبح تا ۱۲ در مسجدحجت‌الاسلام آقامیرزامحمد هاشم واقع درچهارسوق شیرازیها منعقد می باشد .

اصفهان - خانواده های حاج دائی - آزما -روغنی- چهارسوقی - شریفیان -صرافان - کاظمیان - ملاباشی - بصیری - شکرانی - انصاری

بعموم بازماندگان آنمرحوم مصیبت وارده‌را تسلیت میدهیم

بمناسبت وفات سلیل‌الاماجد آقای سید ابو عبدالله اخوی محترم حضرت حجت‌الاسلام والمسلمین‌آقای بیوك آقا زنجانی عصر سه شنبه ۸ر۹ر۳۹ در مسجد زنجانی واقع در خیابان مخصوص بخش ده مجلس ترحیم منعقد است آقایان علماء اعلام و اخوان مومنین شرکت فرموده روح آن مرحوم را شاد و بازماندگان را متشکر میفرمایند .

العبد محمد الموسوی البهبهانی - بهاءالدین نوری - الاحقر عبدالله مسیح تهرانی

با شکرگذاری بدرگاه خداوندی وفات اخوی مرحوم را باطلاع محترمین میرساند عصر سه شنبه ۸ر۹ مجلس ترحیم در مسجد حقیر منعقد خواهد شد . احقر بیوك زنجانی

خانواده های زنجانی -فقیهی - خطیبی - صفوی - وثیقی غروی - صابر - فرقانی - آقامیرلی- حمدی - میر مصطفائی - مقدم -کریم زاده -میرطاهری - وزیری -غیائی- وصالی- اسکندری- حاج‌عباس‌عباسی -حاج‌علیزاده -راه‌پیما آذری -خلیل احمدی - خلیل‌زادگان- منیری -کلانتری - وکیلی - راحتلونژاد -نوروزی - فراهی - صفری - بیگدلی

با کمال تاسف وفات‌مرحوم‌نجل‌الاشراف آقا سید ابو عبدالله میرمصطفائی اخوی حضرت آیت‌الله آقای بیوك آقازنجانی را باطلاع دوستان و خویشاوندان میرساند مجلس ترحیم روز سه شنبه هشتم آذرماه سی‌و نه از ساعت ۳ تا پنج بعد از ظهر بخش ده جنب دخانیات خیابان مخصوص مسجدزنجانی منعقد و ختم‌مجلس زنانه همانروز و ساعت در منزل شخصی آن مرحوم در خیابان سینا کوچه بن بست جنب خیابان‌کبریت سازی برگذار خواهد شد .

بمناسبت وفات خلد آشیان آقای سید ابوعبدالله میر مصطفائی اخوی حضرت آیت‌الله زنجانی را باطلاع محترمین میرساند . مجلس ترحیم عصر سه شنبه ۸ر۹ر۳۹ در مسجد زنجانی خیابان مخصوص برقرار خواهد بود .

آ-۲۸۶۶۳ زنجانیان مقیم تهران

بخانواده محترم آنمرحوم بویژه بازماندگان آن مرحوم مصیبت وارده را تسلیت می دهیم .

از آقایان آیت‌اله العظام و سروران ارجمند و همشهریان محترم که‌درمرك مرحوم فقید سعید سیدمحمد حسن بهشتی کازرونی نسبت باینجانبان ابراز مرحمت و همدردی فرموده‌اند بدینوسیله سپاسگزاری نموده طول عمر و سلامتی همگان را ازخداوند متعال خواهانیم.

خانواده های افتخار السادات - شمس زاده - اوحدی - حلمی -دادگر- هاشمیان - خاتمی - صفوی - روانبخش -بهشتی .

آ-۳۲۴۹۸

دکتر فلك آسا

متخصص بیماریهای پوست‌ومقاربتی
سه راه سیروس تلفن ۵۱۱۷۳
۱-۲ آ-۳۲۵۶۶

دکترکهن

ازمسافرت اروپا مراجعت واز بیماران محترم‌پذیرائی‌مینماید
آ-۲۸۶۶۹

سخن

مجلهٔ ادبیات و دانش و هنرامروز

شماره ششم منتشر شد

تذکر لازم

باطلاع عموم میرساند که چك شماره ۲۷۹۲۲۷ مبلغ ۸۰۰۰ ریال عهده بانك بازرگانی شعبه‌سلطانی سر رسید ۲۰ر۱۰ر۱۳۳۹ و سفته سررسید۲۵ر۱۱ر۱۳۳۹ امضاءآقای جلال زمردیان و سفته سر رسید ۲۵ر۱۲ر۱۳۳۹ امضاء آقای جواد مظفریان مفقود گردیده است .لذا از متعهدین چك و سفته های مالا تقاضا میشود از پرداخت خودداری فرموده و همچنین هر نوع معامله نسبت باسناد بالا بشود از درجه اعتبار ساقط است.

سید حسین واقفی ساعت فروش

برای ذخیره جا و کسب اطلاعات بآژانس مسافرتی‌خود ویا شرکت ایتا خیابان فردوسی

SABENA

شماره ۶۷ - تلفن ۴۸۸۳۳ - ۶۹۹۸۸ - ۶۸۹۹۷ مراجعه فرمائید .

بدینوسیله فوت مرحوم آقای غلامرضا تهرانچی پدر آقای حسین تهرانچی زرگر را باطلاع میرساند مجلس ختم آنمرحوم از ساعت ۸ الی ۱۱ صبح روز دوشنبه در مسجد لرزاده واقع در خیابان‌خراسان‌منعقد می باشد از عموم‌برادران ایمانی انتظار شرکت را داریم .

سید ابوالقاسم کاشانی - الاحقر محمد الطهرانی

با کمال تاسف فوت مرحوم آقای غلامرضا تهرانچی را باطلاع خویشان و آشنایان می رساند مجلس ختم آنمرحوم در روز دوشنبه فردا ساعت ۸ الی ۱۱ صبح در مسجد لرزاده واقع در خیابان خراسان منعقد می‌باشد.

حاج‌عباس هوشیارگر - حاج سید مهدی امان‌اللهی - محمود تهرانی - حاج علی نقی عدل پرور - سیدحسن‌تسلیمی محمد علی احمدی - حسین تهرانچی

آ-۲۸۶۹۱

بعموم بازماندگان آنمرحوم مصیبت وارده‌را تسلیت میدهیم

با کمال تاسف فوت بانو ربابه حسنعلی زاده متعلقه مرحوم حاج احمد حسنعلی زاده و مادر آقایان محمد حسنعلی زاده و دکتر اکبر حسنعلی زاده را در تبریز باطلاع خویشان و دوستان می‌رساند مجلس ترحیم مردانه از ساعت ۹تا ۱۱ صبح روز سه شنبه هشتم آذر ماه در مسجد ارك و مجلس ترحیم زنانه عصر همانروز از ساعت ۳تا ۵ بعد از ظهر در بالای خیابان بهار کوی مانی کاشی ۱۱ منعقد خواهد بود

محمد حسنعلی زاده - دکتر اکبر حسنعلی زاده - حاج محمد ابراهیم احمدنیا- حاج عبدالعلی‌برادران - ابوالقاسم حریری - غلامعلی پاشا زاده - حاج لطفعلی‌پاشازاده -بزرك برادران - حاج بیوك احمد نیا - دکتر رحیم حریری - علی منجمی - مهندس محمد اسماعیل انصاری - دکتر محمدتقی علم‌الهدی - دکتر حسن حسنعلی زاده - حاج حسن کاملی- حاج علی اصغر مختار زاده - حاج حسین دلخوش - غلامرضا حسنعلی زاده - محمود عرب زاده

بعموم‌بازماندگان آنمرحومه مصیبت وارده‌راتسلیت‌میدهیم

هفتم آذر

روز اول ششمین سال شهادت ستوان یکم هوائی‌کاوه هراتیان است بهمین مناسبت فردا از ساعت ۳ تا ۵ درآرامگاه او مجلس تذکری منعقد خواهد بود . هراتیان

با کمال تاسف درگذشت مادر عزیزمان زهرا کریمی بزرك خاندان را باطلاع خویشاوندان و دوستان میرساند مجلس ختم مردانه روز دوشنبه ۷ر۹ر۳۹ از ساعت ۲ الی ۵ بعد از ظهر در مسجد حاجی حسن (خیابان شاهپور اول خیابان ارامنه)و ختم زنانه عصر همانروز در منزل شخصی واقع در خیابان فرهنك انتهای کوچه سرهنك معصومی منعقد خواهد بود .

احمد کریمی - حسن کریمی - نصرالله کریمی -اسماعیل کریمی - رحمانیان - فردیس - مصطفوی - نبوی نوری - صدقی - تهرانچی - قزلی - مهندس نیك روش - ایلچی - خدا بخش - مؤسسی

فوت ناگهانی مرحومه مغفوره متعلقه خلد آشیان حجت‌الاسلام حاج سید محمد مهدی غروی امام جماعت مسجد حمام گلشن را باطلاع می رساند مجلس ترحیم مردانه روز دوشنبه ۷آذر از ساعت ۸تا ۱۱ صبح در مسجد حمام گلشن واقع در خیابان سیروس کوچه حمام گلشن و ختم زنانه همانروز در منزل مرحوم غروی منعقد می باشد .

الاحقر حاج سید محمد رضا غروی- حاج‌سید مرتضی غروی- مصطفی غروی - مجتبی غروی - محمد غروی - حاج سید حسن- میر محمد علی جورابچی - حاج علی نقی‌طاهری محمد حسین طاهری

آ-۲۸۶۵۵

بخانواده محترم آنمرحومه بویژه بازماندگان مصیبت وارده را تسلیت می دهیم .

با نهایت تاسف فوت آقای نصرالله عبرت را بعموم بازماندگان آنمرحوم خصوصا همکار گرامی آقای عادل عبرت تسلیت می گوئیم .

عشقی پور -فرهادی - خالدی - دانشیدی - رخشانی جلوه زاده - نوروزی

آ-۲۸۶۶۱

شرح زندگانی عده‌ای ازمشاهیر و اشعارجاویدان پارسی

شامل دو هزار وهفتصد وپنجاه بیت شعر از یکصدوشصت ودو شاعر متقدم، متأخر و معاصر و شرح حال عده‌ای ازپادشاهان، وزیران، دانشمندان، خوشنویسان، نقاشان و شعرا و جمعی دیگر از مشاهیر و فهرست اعلام ولغات

تألیف

امیرمسعود سپهرم

ازانتشارات کتابفروشی زوار

انواع پارچه وپوست برای پالتو رسید
ترکال - باغ صبا شماره ۷۰۱

درمان قطعی سوزاك تازه‌و کهنه وضعف قوای تناسلی دکتر جناب زاده دارای گواهی‌نامه از دانشکده طب فرانسه صبح و عصر خیابان منوچهری مقابل کوچه دبیرستان ژاندارك .

۱-۱۰ آ-۳۲۳۰۲

انجمن ادبی «ناهید»

عصر دوشنبه هفتم آذرماه دکتر مریم میرهادی مدیر ندای زنان تحت عنوان (لزوم شرکت زنان‌در انجمن شهر) سخنرانی خواهند نمود . اول بازار تجریش .

آگهی های تسلیت

دوست عزیز خانم اقدس ورزنده

مصیبت وارده را صمیمانه تسلیت می گوییم

آ-۲۸۶۷۵ بخشنده

با ابراز تاسف مصیبت وارده را به سرکار سرهنك ستاد یغمائی و خانواده محترمشان تسلیت عرض می نماید.

سرهنك ستاد حسینعلی مالك

سرکار سرهنك ستاد نعمت‌الله یغمائی

این جانب از طرف خود و افسران و درجه داران و افراد سازمان امور مرزی اداره دوم مصیبت وارده را بسرکار و خانواده محترم از صمیم قلب‌تسلیت‌گفته وسلامتی بازماندگان را مسئلت می نماید . سرتیپ چرخشت

سرکار سرهنك یغمائی

من هم‌مانند دوستداران بیشمارت شریك غم واندوه آنجناب هستم . قاسم سعید

مصیبت وارده را بخاندان سپهر بویژه بدوست وهمکار عزیزمان آقای هوشنك سپهر تسلیت می گوئیم .

جامعه لیسانسیه ها و دیپلمه های وزارت‌گمرکات‌وانحصارات

از شنیدن فوت پدر بزرگوار سرکار علیه خانم مدیره دبستان ایران نو بسیار متاثر و متالم بدینوسیله حضورشان عرض‌تسلیت داریم .

دانش آموزان کلاس ششم ۲ دبستان ایران نو

همکار عزیز آقای عالیفکر

مصیبت وارده را بشما و خانواده تسلیت عرض کرده‌و در غم شما شریك هستیم . جواد امینی - ابوالفضل امینی

بقیه آگهیهای ترحیم وتسلیت درصفحه ۱۷

آیزنهاور از سیاست خود در کنگو دفاع کرد

واشنگتن -۲۶ نوامبر -رویتر- کاخ سفید اعلام کرد که پرزیدنت آیزنهاور اتهام پرزیدنت سکوتوره رئیس جمهوری گینه را در مورد اینکه امریکا در مورد کنگو یك وضع یك‌جانبه‌ای گرفته‌رد کرد.

امروز کاخ سفید متن تلگرام‌های ردوبدل شده بین دورئیس جمهوری رافاش کرد.

پرزیدنت سکوتوره در تلگرافی بتاریخ ۲۰ نوامبر گفته است که کشور گینه در مورد ادامه وضع یکجانبه‌ای که آمریکا در کشور کنگو اتخاذ کرده احساس نگرانی شدیدی میکند.

دشمنان آزادی افریقا

وی میافزاید «ماجداتقاضا داریم که آمریکا دست از حمایت دشمنان آزادی افریقابردارد. دشمنان آزادی آفریقا هرگونه وسیله ممکن را برای نابودکردن دولت قانونی کنگو وازمیان بردن وحدت وتمامیت ارضی ملت کنگو در خدمت خود در - آورده‌اند»

سکوتوره همچنین میگوید: اگر آمریکا وضع حاضر خود را کماکان درکنگو ثبات بخشددولت گینه از شرکت درکمیسیون آشتی سازمان ملل امتناع خواهد کرد.

آیزنهاور در پاسخ سکوتوره اظهار داشته است که روش یکطرفه از طرف برخی از کشورها درکنگو مورد استفاده قرار گرفته است. ولی طرفداری آمریکا از وضع کازاووبو درسازمان ملل وشناختن اوبعنوان رئیس کشورکنگو که تقریبا مورد قبول تمام کشورهاواقع گردیده ودر گزارش اخیرسازمان ملل نیز تصویب شده اتخاذ روش یك‌طرفه نیست. بلکه کوششی است برای تقویت یکی از پایه‌های اساسی دولت کنگو وسروسامان بخشیدن به وضع آشفته آن کشور

«من امیدوارم که شما ازکوشش سازمان ملل در کنگو پشتیبانی کاملی خواهید کرد. تلگرام شما نشان میدهد که‌شما در باره‌سیاست آمریکا درکنگو دچار سوء تفاهم شدیدی شده‌اید»

پیروزی کندی مسلم است

رئیس جمهوری منتخب امریکا ۳۰۰ رای انتخاباتی دارد وازشمارش مجدد آراء نگران نیست

واشنگتن -یونایتدپرس - ۲۶ نوامبر- کندی رئیس‌جمهوری‌منتخب آمریکا عقیده ندارد که کوشش‌های‌جمهوریخواهان‌در موردانتخابات درنتیجه آراء تغییراتی بدهد که‌در وضع وی موثرباشد.

وی بدون آنکه به شمارش‌مجدد آراء اهمیتی بدهد امروز بیشترتوجه خود رامعطوف به فرزندی که اخیرا صاحب آن شده کرده بودو بعداز ظهر رانیز به بازی گلف پرداخت وسپس به مساعی خودبرای تشکیل دولت جدید ادامه داد.

یك قسمت مهم از فعالیت های کندی برای تشکیل دولت جدید توسط برادرش هدایت میشود.

گفته میشود که برادرکندی به احتمال قوی درکابینه وی شرکت خواهد داشت.

پس‌از اجرای انتخابات‌هنوز کندی موفق نشده است بابرادرش درباره نقشی که وی باید در آینده داشته باشد صحبت کند.

امروز سخنگوی مطبوعاتی کندی اظهار داشت که رئیس جمهوری منتخب امریکا از مسئله شمارش مجدد آراء نگران نیست. آخرین نتیجه شمارش آراء درایالت‌ایلینویز بنفع کندی بودو نشان داد که وی با۳۴٫۱۳۰٫۷۱۳ رای و ۳۰۰ رای انتخاباتی مسلم بر نیکسون با ۳۳٫۹۵۵٫۹۱۳ رای و ۲۲۳ رای انتخاباتی تفوق دارد. تفاوت آراء کندی ونیکسون فقط ۱۷۴٫۰۰۰ رای است.

برنامه‌آینده سینماسعدی- سینمانیاگارا

سال ۱۹۵۶ سال «اتللو» و...
سال ۱۹۵۷ سال «چل ویکمین» و...
سال ۱۹۵۸ سال «لک لک ها...» و...
... وبالاخره سال ۱۹۵۹ سال موفقیت خیره کننده سینمای شوروی، پدیده ارزنده جهان
سرنوشت یک انسان
داستان از شولوخوف
باشرکت وکارگردانی: سرگی بوندارچوک (ایفاکننده نقش اتللو)
برنده جایزه اول فستیوال جهانی مسکو ومعرف سینمای شوروی در فستیوال کان

پرزیدنت نگودین زیم رئیس‌جمهوری ویت‌نام‌جنوبی دربرابر، چتربازانی که‌در کودتای بدفرجام یازده‌نوامبر شرکت کرده خلع‌سلاح شده‌اند.

رئیس جمهوری در نطقی‌که دربرابر چتربازان‌خلع سلاح شده ایراد کرد گفت آنهارا مقصر نمی‌داند بلکه مقصراصلی افسرانند که‌آنها راگمراه کرده‌اند. آسوشیتدپرس

بازگشت ازمارکسیسم

حزب‌سوسیال دمکرات آلمان غربی درمیان‌احزاب سوسیالیست بزرك ازهمه‌قابلیت تطبیق‌بیشتری باتحولات اجتماعی نشان میدهد. این حزب که‌سابقه‌ای بیش‌از یك قرن دارد، ازمهم‌ترین‌پایگاه های مارکسیسم در اروپای غربی بوده‌است. بسیاری از درخشنده ترین رهبران‌سوسیالیست را در خود پرورش داده است‌وهنوزدر انتظار روزی بسرمیبرد که‌فرمان قدرت راازرای دهندگان بگیرد.

درسالهای پس‌از جنك جهانی اول به‌نظر می‌رسید که فرصت طلائی بدست آمده‌است. ولی مارکسیسم که‌درروسیه کشاورزی چنان پیروزی یافت، در طبیعی ترین مزرعه خود، یعنی درآلمان صنعتی، چندان‌نبالید. سوسیالیست ها در مبارزات میان نازیها و کمونیستهامضمحل شدند و۱۵ سال درفراموشی افتادند.

سالهای پس از جنك دوم فرصت دیگری عرضه کرد. ولی این بارنیز تعبیر چینی‌مارکسیسم، ازتعبیر آلمانی‌آن پیروزمندانه‌تر شد. موفقیت سریع آدنائر و حزب دمکرات مسیحی اودرحل مسئله تجدید ساختمان وتوسعه اقتصادی آلمان پس‌از جنك جائی برای رونق گرفتن مارکسیسم نگذاشت. سوسیالیستهای‌آلمان که به‌اصول خودوفادار مانده‌بودند سه‌انتخابات را پیاپی باختند.

ولی‌این وفاداری به‌اصولی‌که بیش‌از ۱۰۰ سال پیش تدوین شده است، چنان نبودکه‌چشمان رهبران سوسیال دمکرات را برعلت‌اساسی شکست‌ها به‌بندد. آنها باجامعه متفاوتی سروکار داشتند وهمچنان راه حل های صدسال پیش راعرضه میکردند و آنها ازضربتی که پیروزی مارکسیسم شرقی‌بر سوسیالیسم غربی وارد آورده است غافل بودند.

از کنگره سال گذشته‌حزب برنامه سوسیال دمکراتهای‌آلمان دگرگونی‌کاملی یافت، مارکسیسم بدورافکنده شد. حزب بجای راه حلهای اصولی و مبتنی بر «دکترین» به طرق عملی وتجربی توجه کرد. انحصار دفاع از مارکسیسم به کمونیستها - سوسیال دمکراتهای قدیمی - سپرده شدوسوسیال دمکراسی درراهی افتاد که‌شاید باشرایط «جامعه متنعم» تناسب بیشتری داشته باشد.

بدین ترتیب حزب سوسیال دمکرات اکنون ضرورتی به دفاع از ملی کردن صنایع آلمان‌نمی بیند. رشد بوروکراسی‌وسائل وفرصت کافی برای اعمال‌کنترل دولت بر همه فعالیت های‌جامعه، ازجمله فعالیت های اقتصادی، فراهم کرده‌است. در نتیجه اکنون مسئله تسلط بربوروکراسی وقدرت حکومتی مطرح است. اینکه کدام قسمت از نیروها و عوامل داخلی یك‌جامعه باید برحکومت‌تسلط‌یابد تابهتر بتواند از امکانات عملانامحدود بوروکراسی برای توسعه‌تولید وتامین عدالت اجتماعی استفاده کند.

دیگردر اصول اختلاف زیادی بین حزب سوسیال دمکرات و رقیب بزرك آن حزب دمکرات مسیحی نیست. کار عمده‌ای که برای رای دهنده آلمانی می ماند انتخاب‌بین عناصری است که در هر یك از دو حزب‌غلبه دارند، وسیاستی‌است که هریك ازدوحزب در روابط خارجی ومسئله حساس دفاع پیش‌می گیرد.

ودرست در این زمینه است که شگفت آورترین تغییرات در سیاست حزب سوسیال‌دمکرات روی داده‌است. برنامه‌انتخاباتی حزب در مسئله دفاع وسیاست خارجی کار انتخاب کننده راباز دشوارتر میسازد. سوسیال دمکراتها در اینجا نیز به‌ازمیان بردن نقاط اختلاف اساسی‌خود بادموکراتهای‌مسیحی‌پرداخته‌اند. بحث در باره سیاست خارجی ودفاعی حزب سوسیال دمکرات وتاکتیك شگفت انتخاباتی که رهبر جدید حزب، ویلی‌براندت، اختیار کرده بسیار جالب توجه خواهد بود.

داریوش همایون

بانو آیزنهاور بانو کندی را با کاخ سفید آشنا میکند

واشنگتن -۲۶ نوامبر -یونایتدپرس - جان کندی پس از دیدار از همسرش ژاکلین و پسر دوروزه‌اش باستفاده از آفتاب پائیز وبازی‌گلف پرداخت.

وی بعداز ظهر نیز بدیدن‌همسرش رفت. فردا شب کندی در«جرجستون» ضیافت شامی بافتخار لیندون‌جانسون معاون ریاست جمهوری آمریکا و همسر و دودخترش خواهد داد. باید دانست که فردا روز تولدکارولین دختر کندی است و باو گفته‌اند «مادرت ببازار رفته تا بعنوان هدیه روز تولدت یك برادر برایت‌بیاورد»

باتخت روان

قرار است ژاکلین همسرفرانسوی الاصل کندی که بسرعت روبه بهبود میرود بار دیگر امروز پسرنوزادخود رابببیند. ژاکلین برای نخستین بار امروز تختخواب خود را دربیمارستان «جرجستون» ترك میکند و بایك‌تخت روان باطاق بچه‌ها رفته فرزند خودرا می‌بیند.

«سالینگر» دبیر مطبوعاتی کندی اعلام کردکه نوزاددر حال حاضرشروع به خوردن آب‌نی‌شکر کرده‌است. کندی خود به خبرنگاران گفت حال مزاجی همسر و پسر نوزادش بسیار رضایتبخش است.

دعوت بانو آیزنهاور

درواشنگتن بانو آیزنهاور شب گذشته اعلام کرد که تصمیم دارد از همسر جان کندی بانو ژاکلین دعوت کند تا بکاخ سفید بیاید و قبل از اقامت در این کاخ بااوضاع وتشریفات آن آشنا شود.

بانو آیزنهاور به مخبرین اظهار داشت فعلاژاکلین کندی‌باید مدتی استراحت‌کندولی مسلما این دعوت انجام خواهد شد.

آخرین‌میهمانی

مامی آیزنهاور یادآور شد که در پایان ریاست جمهوری ترومن نیز بانو ترومن قبلا از او دعوت کرد تابکاخ سفید بیاید وبا رسوم آنجا آشنا شود.

قرار است بانو آیزنهاور دوبرادر زاده‌خود بنام «الن‌ودمور» ۱۹ ساله و«مامی آیزنهاور مور» ۱۸ ساله را طی مراسم رسمی در کاخ سفید معرفی کند و این ظاهرا آخرین‌مهمانی خانواده آیزنهاور در کاخ سفیدخواهد بود.

شایعات دراطراف کنفرانس سری مسکو

مشاجره بین خروشچف ولیوشائوچی

بقیه ازصفحه‌اول

ظاهرا مقامات پکن گمان‌میکنند زمان سقوط خروشچف فرا رسیده است وباید هرگونه‌تمایل به‌دوستی باغرب رادرسران کرملین کشت.

آنها میگویند نباید در برابر غرب «ملایمت» نشان داد. خروشچف میگوید جنك باغرب حتمی نیست ولی چینیها میگویند حتمی است.

فعالیت چینی‌ها

چینیها اخیرا فعالیت خود رابرای بدست‌گرفتن رهبری‌دنیای کمونیسم تشدید کرده‌اند ودر آمریکای‌لاتین وافریقاوخاورمیانه حتی‌بیش‌ازروسها فعالیت تبلیغاتی دارند واخیرا کمك های اقتصادی ونظامی نیز به دول این مناطق عرضه میدارند.

درآمریکا انتظار ندارند خروشچف براثر فشار چینیها سقوط کند و ضمنا معتقدند خروشچف ازهرکس که‌جانشین اوشود کمتر خطرناك است.

یك‌منبع اروپای شرقی افشاکرد که‌مذاکرات‌طولانی سران‌کمونیسم درمسکو ظاهرانشانه‌ادامه جنك‌عقیده دراردوی کمونیست میباشد.

این منبع میگوید در طرحی که قبلا تهیه شده بود مدت جلسات را میان چهارو هفت‌روز تعیین کرده بودند امااکنون ۱۵ روز است جلسات ادامه دارد ودر مورد آن اختفاء‌کامل رعایت میشود.

ادامه مبارزه

گفته میشود که این جریان نشانه ادامه مبارزه ایده‌ئولوژیك روسیه وچین میباشد. گرچه‌جسته گریخته اخباری ازجریان مذاکرات درمسکو بدست می‌آید ولی‌برخلاف انتظار هنوز اعلامیه ختم مذاکرات که حاکی از وحدت و «یکپارچگی» بلوك کمونیست است منتشرنشده.

گفته میشود که در مذاکرات تاکنون چین وشوروی روی‌نظریات خودپافشاری کرده‌اند.

چینیها مدعی هستند که اصولا باید مسئله رهبری حل شودومعلوم شود که هدایت اردوگاه شرق با چین است یاباشوروی.

این منبع میگوید طی چندروز آینده جلسات ختم میشود ولی‌نتایج آن‌پس‌از بازگشت سران کمونیست بکشورهای خود کم‌وبیش افشاء خواهد شد.

منابع مطلع بلگراد میگویند آلبانی قویا از چین دفاع می‌کند و بانظریات روسها مخالف است.

چکسلواکی نیز در انتقاد از ولادیسلا وگومولگا رهبرلهستان‌با چین وآلبانی همزبان است ولی از خروشچف دربرابر چین دفاع‌میکند

ناظرین خارجی میگویند اگر این اخبار صحیح باشد معلوم‌میشود چکسلواکی برای نخستین‌بار در بلوك کمونیست به‌چین گرویده است.

کنفرانس نفتی اعراب در کویت

طرح تشکیل شرکت لوله‌کشی نفت وایجاد ناوگان عربی عملی نخواهد بود

کویت -۲۶نوامبر - خبرگزاری فرانسه - کنفرانس کارشناسان نفت عرب که اینك در کویت انعقاد یافته دو طرح اساسی‌را مورد بررسی قرار داده است.

۱- تشکیل یك شرکت عربی لوله کشی نفت ۲- ایجاد ناوگان نفتی اعراب

اما ناظرین امور معتقدند که بعید بنظر میرسد طرحهای مزبورعملی شودزیرااولامخارج‌حمل‌ونقل نفت‌اینك چندان زیاد نیست. و بدین ترتیب خرج مبالغ هنگفتی برای لوله کشی نفت بصرفه نیست، ثانیا بعضی‌از کشور های عربی از جمله کویت‌دارای کشتی های نفت کش هستند.

کویت اینك دارای یك نفتکش به ظرفیت ۴۵ هزار تن است و بزودی صاحب نفتکش دیگر خواهد شد.

کنفرانس کارشناسان‌نفت عرب چند روز دیگر ادامه خواهد یافت‌و احتمال دارد در پایان آن قطعنامه ای منتشر شود.

کوبا یا مجارستان؟

سائوپولو - برزیل - ۲۶نوامبر- یونایتدپرس - یك گروه کوچك از دانشجویان برزیل که تشکیلات منظمی داشتند امروز علیه امریکاو بنفع فیدل کاسترودست‌به‌تظاهراتی زدند.

این گروه که از دانشجویان دانشگاه سائوپولو تشکیل شده‌بود در برابر هتل «جاراگو» که‌اقامتگاه ۲۸ تن از فرمانداران و مقامات امریکائی است فریاد «کوبابلی- یانکی نه» میکشیدند.

این اولین تظاهراتی بود که علیه هیئت امریکائی درمسافرت امریکای لاتین انجام میشد.

آنها فریاد میکشیدند. ازکوبا خارج شوید «ماباکاسترو هستیم» دراین میان یکنفر فریاد زد کوبارا فراموش کنید. مجارستان بایدآزاد شود و سپس بحث مفصلی بین تظاهرکنندگان در گرفت. پلیس درسراسر تظاهرات دخالتی نکردو هیچگونه بی‌نظمی نیز روی نداد.

تمیزترین شستشو بنصف قیمت

تاید پرفروش ترین پودر رختشوئی جهان است

زیرا تاید از تمام پودرهای رختشوئی دیگر بهتر است.

تاید تحت نظر متخصصین فنی کمپانی تاید آمریکا در ایران ساخته میشود و جنس آن نظیر تاید ساخته شده در ممالک مترقی جهان است ولی تاید محصول ایران چون متناسب با آب و هوای کشور ما ساخته شده نتیجه بهتری از مصرف آن بدست میآید.

تاید ارزانتر از تمام پودرهای رختشوئی است.

با مقایسه با پودرهای رختشوئی معروف دیگر مخارج لباس شوئی با پودر تاید تقریباً نصف میشود.

از امروز تاید بخرید و لباسهای خود را تمیزتر از همیشه بشوئید و در عین حال در پول خود صرفه جوئی کنید.

از صبح سه‌شنبه درسینماهای

رکس - آسیا - رویال

فیلمیکه خاطره عالیترین فیلمهای پرشور وهیجان انگیز سال را زنده مینماید

چابکترین تیرانداز

وایداسکرین- دوبله بفارسی درایتالیا

باشرکت:

گلن فورد - جین کرین

بردریک گرافورد

حکومت لائوس خواهد جنگید

اگر شورشیان دست راستی درحکومت ائتلافی شرکت نکنند دولت لائوس دست بقوه قهریه خواهد برد

وینتیان - ۲۶ نوامبر - رویتر - شاهزاده سووانا فوما نخست وزیر بیطرف لائوس امروز اخطار کردکه اگر شورشیان طرفدار غرب حاضر نشوند با او آشتی کنند وی به قوه قهریه متوسل خواهد شد.

شاهزاده در یك میتینك عمومی که از طرف کمیته آشتی و وحدت ملی تشکیل شده بود این مطلب را اعلام کرد.

پادشاه جواب نداد

باید دانست که شاهزاده فوما باناپرادری خود شاهزادهسوفانووناك رهبر قبایل پاتت لائو که طرفدار کمونیست هاست توافق نظرحاصل کرده است که یك حکومت وحدت ملی ائتلافی مرکب از رهبران دست راستو کمونیستهاو بیطرفهاتشکیل دهد.

وی از کمیته فاسیونالیست های دست راست مقیم « ساواناخت » و رهبرآنها ژنرالفومی نوساوان دعوت کرده بود تابه این حکومت ائتلافی ملحق شوند.

شاهزاده اشاره کرد که با وجود مخالفت او با جنك داخلی اگردست راستیهانظریاتش را نپذیرندناگزیر به جنك متوسل خواهد شد.

شاهزاده سوانا بعدا در یك مصاحبه مطبوعاتی حضوربهم رسانید و گفت پیکی که نزد پادشاه لائوس به لوانك پرابانك رفته بود بدون جواب بازگشته است.

این پیك حامل پیام شاهزادهفوما برای پادشاه بود که در آن ازپادشاه درخواست شده بودجلسهای ازسران راست وچپ و بیطرف لائوستشکیل دهد و یك کابینه ائتلافی باشرکت کمونیست های پاتت لائو تشکیل دهد.

فرمانده پایتخت

سروان« کونك له»رهبر چتربازان لائوس که با کودتای خود حکومت بیطرف را روی کار آورد و باعث تجزیهٔ سیاسی کشورشد به‌فرماندهی قوای مدافع وینتیان پایتخت‌سیاسی منصوب و مقر حکومت بیطرف نوساوان روی داده آن گردان‌عقب نشسته است .

در آخرین تصادم که میان قوای مدافع شهر و گردان اعزامی‌ژنرال این خبر توسط رادیو کمونیست های پاتت لائو منتشر شده است .

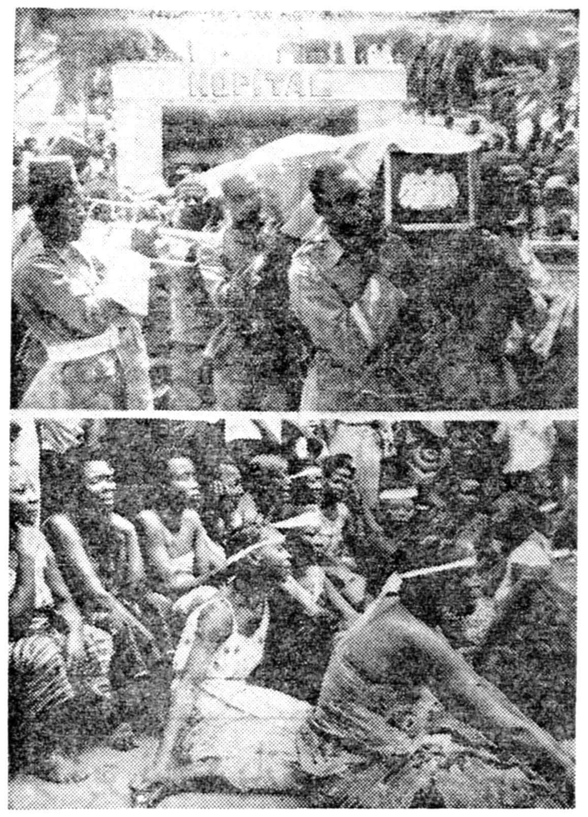

در قسمت بالای این عکس ، سربازان کنگوئی‌را که در جنك با سربازان تونسی ملل متحد کشته شده اند از بیمارستان به گورستان می‌برند . در عکس پائین ، زنان کنگوئی در حال تماشای مراسم تشییع جنازه چهارسرباز کنگوئی گریه می کنند . آسوشیتدپرس

شورش جوانان ونزوئلا

کاراکاس - ونزوئلا- ۲۶ نوامبر یونایتدپرس - امروز چندین گروه مسلح ازجوانان کاراکاس پایتخت ونزوئلا در محلات جنوبی‌شهردست به‌تظاهرات وسیع زدند.

پلیس برای مقابله‌باآنان به‌پرتاب نارنجك‌های محتوی گاز اشك‌آور پرداخت ولی نتوانست از اجتماع آنان که هرلحظه وسعت میگرفت جلوگیری کند.

درزدوخورد های شدیدی که‌بین پلیس وجوانان مسلح روی‌دادحداقل یك نفر کشته شد و ۴۰نفر نیز مجروح گردیدند.

این اغتشاشات بدنبال شب‌پرآشوبی که پایتخت ونزوئلا گذراند و طی آن ۱۵نفر مجروح گردیدند روی داد.

پلیس برای حفظ نظم ناگزیر ازتیراندازی گردید ولی‌دسته های جوانان مسلح درحالیکه فریادمیزدند «بتانکورت خائن است» با پلیس به‌زدوخورد پرداختند . (بتانکورت رئیس جمهور ونزوئلا است)

یك دسته از دانشجویان بمرکز رادیو حملهور شده و میخواستندآن را منفجر کنند ولی پلیس توانست‌از اقدامات آنان جلوگیری کند.

تظاهرکنندگان در نقاط مختلف شهر خسارات بسیاری واردکردند و بسیاری از اتومبیل‌های اشخاص سرشناس وازجمله اسقف‌کاراکاس راکه میخواست آنهارا واادار به سکوت کند آتش زدند و متلاشی کردند.

طاعون اسبی در عراق‌گشتار میکند

بغداد - ۲۶ نوامبر -خبرگزاری فرانسه - در بغداد اعلام شد که از چند هفته قبل به تمام احشام عراق‌حتی احشام مردم چادرنشین صحرا نیز واکسن طاعون اسبی تلقیح‌شده است .

بموجب اعلامیه اداره دامپزشکی عراق از ماه مه گذشته تاکنون ۱۳۵۷۰ راس از احشام عراق دچار طاعون اسبی شدند که ۹۰ درصد آنها سقط گردیدند .

براندت بر جناح بیطرف پیروز شد

حزب سوسیال دمکرات پشتیبانی‌کامل خودرا ازشهردار برلین اعلام وباتحریم اسلحه اتمی برای ارتش‌آلمان مخالفت‌کرد

هانور- ۲۶نوامبر -آسوشیتدپرس- یونایتدپرس -حزب سوسیال دمکرات آلمان غربی کنگره خودرا به‌پایان رسانید درحالیکه‌ویلی‌براندت‌بر جناح «بیطرف» حزب پیروز شده بود .

شهردار فعال برلن غربی دراین کنگره توانست مخالفت سران حزب رابا تسلیحات اتمی ارتش آلمان و همکاری آلمان وغرب درهم بشکندوبا پیروزی نامزدصدارت عظمی گردد .

شهردار ۴۷ساله توانست طرح‌خود راکه‌شامل قبول یك سیاست «قابل انعطاف» از طرف حزب سوسیالیست دمکرات بود بقبولاند .

رهبر حزب«داریك‌اولنهاور» ازکنگره درخواست کرده‌بود که‌باتسلیح اتمی آلمان مخالفت کندولی دراثرفشار بر براندت تسلیم شد وپیشنهاد خود را پس گرفت . حزب درخاتمه کنگره پشتیبانی‌قاطع‌خودرااز براندت‌اعلام‌داشت وتاکید شدکه درانتخابات آینده وی نامزد قطعی حزب برای صدارت‌عظمی خواهد بود .

مخالفین براندت که‌در حزب‌نیرومند بودند کاملا شکست خوردند وبقول براندت مبارزه «کثیف»آنها علیه او بشکست انجامید . براندت گفت مخالفین ولادت غیرقانونی اوو تبعیدش رادر دوره هیتلر به‌نروژ دستاویز حمله باو قرار داده‌اند .

بعضی ازمخالفین میگویندبراندت تبعه نروژشده‌و حق ندارد در آلمان مقامات دولتی راداشغال کند . وی‌عضو هیئت‌نظامی اعزامی نروژ به‌برلین بوده است .

براندت گفت بسوابق خود در اسکاندیناوی افتخار میکندودر آنجا تجاربی کسب‌کرده است که امروز بنفع‌آلمان بکار میبرد . وی‌گفت‌وقتی ازآلمان تبعید شدم نوزده سال داشتم ونمیدانستم امروز چه وضعی خواهم داشت . من‌از آنجا علاقه بحکومت قانونی ودوستی های فراوانی رابرای آلمان ارمغان آورده‌ام .

طغیان دجله بغدادرا تهدید میکند

بغداد-۲۶ نوامبر - خبرگزاری فرانسه -بارانهای سیل آسا که اخیرا در شمال عراق روی داده‌دفعتا موجب بالا رفتن سطح آب دجله‌شده وعلاوه بر آنکه پایتخت عراق را مورد تهدید قرار داده مردم بغدادرا نیز از آب آشامیدنی محروم کرده است .

طغیان دجله بقدری شدید است که ٤٥ در صد آب را گل و لای‌تشکیل میدهد . گل و لای دجله موجب شده که تمام کانالها وسد تصفیه آب مسدود شود .

تصمیمات فوری اتخاذ شده است تامردم بغداد بتوانند حداقل از آب آشامیدنی استفاده کنند .

اظهار تشکر از جناب آقای دکترامان‌اله رفوآه

اینجانب غلامحسین سروانی کارمند آتش‌نشانی مدت پنج ماه به تبی دچار قطع نمیشد به‌پزشکانی مراجعه و نتیجه نگرفتم ولی این‌دکتر وظیفه شناس بمحض مراجعه مرض را تشخیص و درمدت پنج روزتب بنده قطع شد بااظهار سپاسگزاری جناب آقای دکترفوآه رابهم‌میهنان عزیز خود معرفی مینمایم . غلامحسین سروانی کارمند آتش نشانی

بزودی در

سینمارکس - سینمارویال

شاهکاری‌که هرگز کهنه نمیشود

سه تفنگدار

دوبله فارسی- رنگی

باشتراك: لاناترنر- جین‌کلی وان‌هفلین- جون‌الیسون- انجلالانزبوری

دادستان دادگاه یاسی‌آدا عقیده دارد:

دختران آلمانی نمیتوانندجزءلوازم‌طبی باشند!

جزیره یاسی آدا -رویتر - ۲۶ سابق ترکیه امروز اعلام کرد که نوامبر -دادگاه محاکمه رهبران ادعانامه‌های مربوط به سوءاستفاده حسن پولاتکان وزیر سابق دارائی وفروش اراضی ندیم ارکمن وزیر سابق کشاورزی ترکیه رامسکوت میگذارد.

قرار است که اتهامات این‌دونفر همراه با محاکمه دسته جمعی تمام وزرای مندرس باتهام نقض قانون اساسی مطرح گردد.

تاکنون دادگاه یاسی‌آدا چهار ادعانامه رارسیدگی ودرباره آن اظهار نظر کرده است.

سك‌فروشی

نخستین ادعانامه مربوط به سك فروشی جلال‌بایار رئیس جمهوری سابق به کمك ارکمن وزیر کشاورزی وقت بود.

درادعانامه دوم مندرس متهم‌شده بود بکمك یك پزشك ترك فرزند نامشروعی راکه از رفیقه خودداشته بقتل رسانیده است. دومورد دیگر نیز مربوط به اتهامات وزرای‌دارائی وکشاورزی‌است که‌شرح آن گذشت

لوازم طبی

یك ادعانامه دیگر که مطرح گردیده ولی درباره‌آن اتخاذتصمیم نشده مربوط به آنست که رفیق کورالتان رئیس سابق مجلس‌ترکیه یك دختر زیبای آلمانی بنام«باربارا» رابعنوان لوازم طبی باپول دولت‌وارد ترکیه کرده در حالیکه به عقیده دادستان دختر آلمانی جزء لوازم طبی نمیتواند باشد.

دفاع از کورالتان بعهده دختراو است که وکیل دعاوی و همسریکی از نمایندگان سابق مجلس ترکیه است.

شوهر فداکار

وی در دفاع از پدرش گفت که او برای همسر وفرزندان خودشوهر فداکاری بوده وزندگی خودرا در راه آنها وقف کرده است.

دختر کورالتان اظهار داشت‌من شبها شاهدآن بودم که پدرم بر بالین مادر بیمارم‌تاصبح بیدارمیماند ولی این وضع قابل دوام نبود وما خودمان در جستجوی پرستاری بودیم تاپزشکان یك دختر آلمانی را بماتوصیه کردند.

پیمان جدید بازرگانی دوآلمان

بن -۲۶نوامبر - یونایتدپرس - امروز کسب اطلاع شد که دولت‌آلمان غربی حاضر است در صورتی که‌آلمان شرقی محدودیت های بازرگانی داخلی و خارجی برلن را رفع کند با آن دولت پیمان بازرگانی تازه ای منعقد کند .

اخیرا بعلت آنکه آلمان شرقی از ورود اتباع آلمان غربی به برلن غربی جلوگیری کرد . روابط‌بازرگانی دو آلمان قطع شده است "

از صبح فردا در سینماهای ایران - دیانا - تهران

سرآمد آنچه تاکنون در ایران تهیه گردیده است

فیلمی از زندگی انسانهائیکه لذت را در کام‌مرفین جستجو میکنند

تنها فیلم فارسی که قبل از نمایش توجه کلیه محافل را بخود جلب نموده‌است وبدریافت تقدیرنامه‌ای ازطرف کمیسیون نمایشات وزارت کشور نائل گردیده است.

آفت زندگی یا

مرفین

باشرکت

شهلا جعفری - قدکچیان - سهیلا - صارمی

عبدی - نجات - دراین فیلم برای اولین بار روانبخش

بازی میکند آواز: ویگن - روانبخش

فیلمبردار: سعید نیوندی

کارگردان محمدعلی جعفری

تهیه شده در استودیو کارآوان فیلم

داریوش همایون

یک ایرانی در ویت‌نام

خاطرات سفری به آسیای جنوبی ـ ۷

خطر آنها برای حکومت در آن نیست که روزی امکان داشته باشد قدرت را بایك قیام دردست گیرند . توده دهقان ویت‌نامی ـ که ۸۰ درصد جمعیت را تشکیل می‌دهد طبعا علاقه‌ای به تروریستهای کمونیست و رهبران آنها در هانوئی (پایتخت ویت مین) ندارد و تنها معدودی از آنها به فعالیت‌های تروریستی کمك می‌کنند .

ولی این مبارزه بیرحمانه که شکیبائی و سخت دلی نامحدود می‌خواهد ـ و در خاور دور از این کالا فراوان دارند ـ ناگزیر قدرت حکومت مرکزی را در دهکده ها متزلزل می‌سازد. مقامات دهکده که‌هدف عمده تروریستها هستند از وظایف خود باز می‌مانند . دهقانان که‌مانند همه جا در آسیا از جهت گرفتن وحشت دارند به انجام برنامه‌های‌حکومت صمیمانه همت نمی‌گمارند .وادامه این مبارزه سرانجام دولت را در خود مرکز قدرت آن تضعیف می‌کند .

در کودتای نافرجام اخیر سایگون ، یکی از دلائل سران کودتا، عدم موفقیت در سرکوبی تروریستها بود. آنها وعده می‌دادند با قدرت بیشتری به انهدام آنها به پردازند . اکنون حکومت ویت‌نام جنوبی تصمیم گرفته است با احضار افراد ذخیره ۵۰ هزار تن دیگر برسپاهیان خود بیفزاید و نبرد بر ضد دسته‌های تروریست را تشدید کند .

ولی ارتش ویت‌نام که در دو سال اول پس از کنفرانس ژنو توانست سرکشی فرقه‌های مذهبی مسلح «کائودای» « هوآ هوآ» و «بین سوین» را درهم شکند در برابر تاکتیك های جنگ غیر منظم که بدست مائوتسه تونك در چین به کمال رسید ناتوان مانده است . راه حل مسئله تروریسم را باید در عین حال در وسائل دیگر جست .و این درست کاری است که جمهوری ویت‌نام بدان دست زده است .

در قلب اصلاحات سازمان کشاورزی ویت‌نام این مسئله امنیتی قرار دارد .

اصلاح سازمان کشاورزی ویت‌نام را زیر سه عنوان می‌توان بررسی کرد : تقسیم اراضی ـ که پس از ژاپن بزرگترین برنامه اصلاح ارضی در آسیای غیر کمونیست بشمار میرود و از درخشانترین نتایج شش سال فرمانروائی رئیس جمهور زیم است—توسعه کشاورزی، که از طریق آباد کردن زمینهای غیر مزروع و اسکان پناهندگان در آنها حاصل شده ، و تشکیل «اگرووویل» ها یا برنامه متراکم‌ساختن روستاها ..

ازاین سه ، «آگرووویل» بیش از همه بامسئله‌امنیت بستگی‌دارد، اگر چه هدفهای دیگری را نیز مانند بالابردن سطح زندگی کشاورزان تعقیب میکند . آگرووویل در واقع پاسخ صلح جویانه‌ای است که به راه حل خشونت آمیز کمونیستها در شمال و تروریستهای آنهادرجنوب داده می‌شود .

برنامه اگرووویل در سال ۱۹۵۹ آغاز شد و خود رئیس جمهور اجرای آن را برعهده گرفت .

وی شخصابمراکز مختلف رفت و اگرووویل هاراتشکیل داد .در ظرف یکسال ۱۸ اگرووویل تشکیل‌گردید . این واحدهاعبارت ازتجدید گروه‌بندی مزارع دور افتاده است که در جنوب ویت‌نام ، در دهانه رود «مکونك» نمونه های آن زیاد است .

این مزارع را که در هر یك چند خانواری زندگی می‌کنند وبا مزرعه بعدی فاصله قابل ملاحظه‌ای دارند ، در هم می‌کوبند و شهرکی برای دهقانان میسازند .

تاسیسات مختلف ، مانند آموزشگاه ها ، انبار ها ، بازار ، تشکیلات اداری ، درمانگاه ها و همچنین خانه‌های مسکونی دهقانان در مرکز اگرووویل قرار دارد و زمین های اطراف را بین ساکنین بر اساس‌زمین قبلی آنهاتقسیم می‌کنند .

جمعیت اگرووویل‌ها از ۳۰۰تا ۵ هزار تن میرسد . مخارج تشکیل آنها از بودجه دولت و با کمك آمریکا پرداخته شد . به هر اگرووویل تا ۱۰۰هزار «پیاستر» (تقریبا معادل ۱۰۰ هزار ریال) از طرف حکومت پرداخته شد تا به مصرف وام دادن بخانواده ها برسد . این مبلغ با توجه به‌پائین بودن سطح قیمت ها در ویت‌نام قابل‌ملاحظه است،اگرچه‌درایران‌چیزمهمی‌بنظر نمیرسد .

اندك اندك مواهب زندگانی قرن بیستم ، مانند برق به آگرووویل هاراه میابد . این مشوق بزرگی برای دیگر کشاورزان است که دهکده ها و مزارع قدیمی خود را رها کنند و به تشکیل اگرووویل‌ تن دردهند . دهقانان و روستائیان جوان ویت‌نامی هم‌اکنون نیروی محرکه نهضت اگرووویل را تشکیل میدهند .و همانها هستند که سرانجام برمخالفت سالخوردگان محافظه‌کار غالب می‌آیند . کار دسته جمعی ودلوطلبانه این جوانان ، از پسرو دختر ، درساختمان خانه‌ها وتاسیسات مختلف اگرووویل بهترین جنبه زندگی نوین روستاهای ویت‌نام بشمار می‌رود .

اما اجرای برنامه اگرووویل در رتبه اول یك مسئله امنیتی را حل‌میکند . دیگر کشاورز ویت‌نامی در مزرعه دور افتاده خود عرضه شمشیر تروریست هانیست .

دسته های تروریست نمی‌توانند به اجتماعاتی که بطور متوسط دوهزار جمعیت دارند دستبرد بزنند . در هر اگرووویل عناصر انتظامی وجود دارند که قادر به دفاع از ساکنین‌آن هستند و واحد های‌ارتش بهتر می‌توانند این‌واحدهای متراکم رانگهبانی کنند .

اگرووویل یك انقلاب واقعی در آسیای جنوب شرقی است . پیشرفتی است که از اراده فردی و کار داوطلبانه جمعی مایه میگیرد و آثار پردامنه آن شکل جامعه را در نهایت امر تغییر میدهد.افزایش تولیدتنها گوشه‌ای ازمزایای آن است .

اعتراض به سانسور دراسپانیا

مادرید ـ ۲۶نوامبر ـ ۲۲۷نفر از روشنفکران اسپانیائی که دارای عقاید و وابستگی های گوناگون هستند ، نامه شدیداللحنی پیرامون وجودسانسور در اینکشور ، به وزارت‌اطلاعات وفرهنك فرستاده اند.در میان امضاءکنندگان عده ای از هنرمندان سرشناس سلطنت‌طلب نیز دیده می شوند . در نامه مزبور گفته شده‌است که آثار هنرمندان زیر سانسور قرار می گیرد و این‌امر قابل تحمل نیست .

دبیرکل سازمان دفاعی آتلانتیك شمالی گفت :

سلاحهای اتمی نباید تحریم شود

* بخاطر وجود سلاحهای اتمی است‌که هیچ‌کشوری دست بجنك نمیزند
* اگر غرب در زمینه اقتصادی دربرابر شوروی نتواند بایستد بازی را باخته‌است

پاریس ـ۲۶ نوامبر ـ پل‌هانری اسپاك دبیر کل سازمان دفاعی آتلانتیك شمالی در جلسات اعضای پارلمان های کشور های عضواظهار داشت تحریم آزمایش های اتمی در صورتیکه بسادگی انجام شود خطر جنك و بدبختی را به ما نزدیك تر خواهد کرد .

وی اظهار داشت که وجودسلاح های اتمی جنك‌را غیر ممکن ساخته زیرا همه میدانند که نتایج چنین جنگی جز نابودی تمدن بشری‌چیزی نخواهد بود .

اجتناب از جنك

آقای خروشچف نیز این‌موضوع را میداند . او مطمئن است که در صورت وقوع یك جنك اتمی حتی نخواهد توانست‌پیروزی کمونیسم‌را را که به آن اعتقاد دارد به بیند .

از این رو است که بهر قیمتی شده مایل است از در گیری یك جنك اتمی اجتناب ورزد .

اسپاك که اخیرا از یك مسافرت اروپائی باز گشته اظهار داشت که دنیای غرب باید در زمینه‌اقتصادی در برابر شوروی قد علم کند .

تهاجم اقتصادی

وی گفت اگر ما میخواهیم در یك دوران‌صلح و همزیستی مسالمت آمیز بسر بریم که شرط آن‌تهاجم اقتصادی شوروی خواهد بود باید به تمام جنبه های مختلف این‌تهاجم آشنا شویم .

این مسئله نیز دارای اهمیت حیاتی است که با تهاجم اقتصادی شوروی حتی در کشور های کاملا پیش افتاده و مترقی نیز باید مقابله شود .

اگر دنیای غرب نتواند در زمینه اقتصادی در برابر شوروی بایستد بازی را باخته است .

راننده سفیرلبنان هروئین قاچاق میکرد

عمان ـ ۲۶ نوامبر خبر گزاری فرانسه در عمان اعلام شد که‌راننده سفیر لبنان در اردن باتهام قاچاق هروئین بوسیله پلیس بازداشت‌شده است .

در اعلامیه پلیس گفته میشود که خود محمد صبری سفیر لبنان این جریان را به پلیس گزارش داده بود جمیل راننده سفیر بااستفاده از مصونیت سیاسی وی در نقاط مختلف اردن همراه سفیر بوده و به قاچاق مواد مخدره اقدام میکرده است . بعداز دستگیری تلاش راننده برای خود کشی بی نتیجه ماند.

مکمیلان برای ملاقات با کندی بواشنگتن میرود

لندن ـرویتر ـ ۲۶ نوامبر ـ سناتور لیندون جونسون‌معاون‌رئیس جمهوری منتخب آمریکا که شب گذشته در لندن مذاکراتی با هارولد مکمیلان نخست‌وزیر بریتانیا انجام داد صبح فردا با هواپیما به واشنگتن باز خواهد گشت .

معاون آینده رئیس جمهوری امریکا و سناتور فولبرایت که هر دو باتفاق همسران خودهستند روز گذشته پس از شرکت در جلسات پارلمانی ناتو که یکهفته طول کشید به لندن آمدند .

محافل سیاسی اظهار عقیده می‌کنند که مذاکراتی‌بین‌جونسون ومکمیلان در باره مسافرت‌نخست‌وزیر انگلیس به واشنگتن‌ومذاکره باکندی رئیس جمهوری منتخب امریکا انجام شده است . این مسافرت اندکی پس از تاریخ ۲۰ ژانویه که کندی رسما مقام‌ریاست جمهوری را احراز میکند صورت خواهد گرفت هم مکمیلان و هم جونسون هر دو در این مذاکرات اصرار داشته اند این مسئله را تاکید کنند که در روابط نزدیك امریکا و انگلیس هیچگونه خللی واردنیامده است .

سناتور جونسون بطور کلی‌اظهار داشته که دولت کندی تغییرات عمیقی در سنن سیاسی امریکاپدید نخواهد آورد ولی در عین حال از اتخاذ سیاست هائی که موثرتر و پیروزمندانه تر باشد امتناع‌نخواهد ورزید ، جونسون با هیچیك‌ازوزرای انگلیس ملاقاتی نکرد و همسر او نیز مدت توقف خود را در لندن به تنهائی گذراند .

بدنبال کنفرانس سیاسی مسکو

کمونیستها کنفرانس عالی اقتصادی تشکیل میدهند

اعلامیه کنفرانس سیاسی ممکنست تاچهار روز دیگر صادر شود

مسکو ـ۲۶ نوامبر ـ خبرگزاری فرانسه ـ با اینکه بنظر میرسید کنفرانس سران کمونیست در مسکو دیروز پایان یافته باشد معذلك هیچگونه اعلامیه رسمی‌در این مورد انتشار نیافته و افکار عمومی مردم شوروی را بیش ازپیش کنجکاو کرده است .

گفته میشود که این بار هم ممکنست مانند کنفرانس سران کمونیست درسال ۱۹۵۷ اعلامیه ـ نهائی چهارروز بعدازاتمام کنفرانس در پایتخت های ذینفع انتشاریابد.

اگر این فرض درست باشدباید انتظار داشت که اعلامیه نهائی‌برای دوشنبه یاحد اکثر سه شنبه آینده انتشار یابد .تاکنون تنها خبری‌که انتشار یافته گزارش مربوط به عزیمت هیئت نمایندگی حزب کمونیست آلبانی بریاست انور خوجه و احمد شتو بود .

مطبوعات شوروی از هر گونه تفسیر در مورد نتایج کنفرانس خودداری میکنند و این عمل آنها شایعات مربوط به‌باقی‌ماندن‌اختلاف عقیدتی مربوط به همزیستی‌مسالمت آمیز باسرمایه داری بین چین و شوروی را تقویت‌میکند

ناظران سیاسی پیش بینی‌میکنند که اعلامیه مشترك سران کمونیست ممکن است بیش از همه شامل نکات زیر باشد .

۱ـشناسائی نفوذ وشرکت‌فعالانه اردوگاه سوسیالیسم‌درحیات‌سیاسی جهان

۲ـلزوم همکاری و تشریك مساعی برای پیروزی نهائی کمونیسم

۳ـمحکوم کردن تجدید نظر طلبان نظیر تیتو

بعلاوه مسائل فرعی دیگری از قبیل لزوم هم آهنك کردن‌سیاست کشور های اردوی کمونیست در مسائل‌جهانی و غیره نیز بدون تردید در اعلامیه ذکر خواهدشد.

باقی ماندن کارشناسان‌اقتصادی گروهی از کشور های کمونیست اروپا مانند لهستان و چك اسلواکی وغیره در مسکو این فرضیه‌رابوجود آورده است که‌بعد از پایان کار کنفرانس سران کمونیست یك کنفرانس اقتصادی هم ازکشور ـ های کمونیست تشکیل شود و مسائل اقتصادی مشترك ومبتلا بجهان کمونیست را مورد بررسی قراردهد

شرکت واحد هواپیمائی عرب

بیروت ـ ۲۶ نوامبر ـ خبرگزاری فرانسه ـ بزودی کنفرانسی از کارشناسان هواپیمائی کشوری دول عرب در بیروت تشکیل خواهد شد .قبلا قرار بود این کنفرانس در قاهره تشکیل شودولی بتقاضای عده ای ار کشور های عرب محل انعقاد آن از قاهره به بیروت انتقال یافت . در کنفرانس طرح مربوط به تشکیل یك شرکت بزرگ هواپیمائی‌با شرکت تمام دول عرب مورد بررسی قرار خواهد گرفت .

کنفرانسی هم بدین مناسبت در اوائل دسامبر تشکیل خواهد شد تا دستور در باره کنفرانس اصلی تعیین کند .

کپیه از اسناد

تجارتی ـ تحصیلی ـ معافی ـ رانندگی ـ اسناد مالکیت فوری و حضوری فتو پرسپولیس ـ لاله زار نو ـ چهار راه کنت ۳۷۴ .

اطلاعات هوائی بانصف قیمت

بمنظور آنکه دانشجویان ایرانی که در خارج از کشور به تحصیل اشتغال دارند قادر باشند اطلاعات هوائی را آبونه شده وهمه روزه از اخبار و وقایعی که در ایران عزیز می گذرد با خبر باشند اداره اطلاعات تصمیم گرفته است اشتراك اطلاعات هوائی را برای محصلینی که در ممالك خارج تحصیل می‌نمایند به نصف قیمت تقلیل دهد و در حقیقت قیمت قمبر پست را ازآنان دریافت نماید .

اطلاعات هوائی نشریه مخصوص ایرانیان مقیم خارج از کشور در هفته شش روز منتشر می‌شود و خلاصه اهم اخبار و مطالب روز در آن منعکس است . این روزنامه با هرپست برای مشترکین به خارج ارسال می‌گردد .

حق اشتراك اطلاعات هوائی جهت دانشجویان ایرانی برای امریکا یکساله ۸۰۰ ریال ، ششماهه ۴۰۰ و برای کشور های اروپائی یکساله ۵۰۰ ریال و ششماهه ۲۵۰ ریال تعیین شده است .

برای اشتراك اطلاعات هوائی به قسمت آبونمان یا اطاق شماره ۲۸ مراجعه فرمائید .

امشب در
سینما تاج برای آخرین‌بار
بزرگترین و عالیترین اثر جاودانی صنعت آمریکا
بربادرفته (تمام رنگی)
باشرکت :کلارك گیبل (فقید) ـ ویویان‌لی
هردوقسمت دریکشب

پلار
POLAR
حریف ندارد
سازمان آپولون
بخاری پلار ساخت اصفهان با کاربراتور خارجی
۱ـ۲ آ ـ۳۲۴۶۴

یك پل تازه دریك اگرووویل تازه

آدامس خروس نشان
مورد پسند همه
۱ـ۴ آ ـ ۳۲۱۹۲

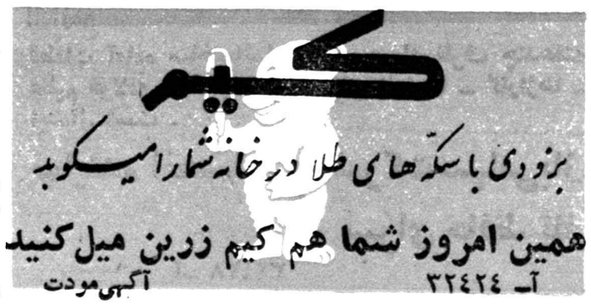

مطبوعات بامندرس مخالف شدند

*****

انتقاد

از :محسن شمس

مسئله خانواده

یکی‌از روزنامه های‌فکاهی درحدود پانزده سال قبل موضوع جالب توجهی نوشته بود که هنوز بخاطر هرنگارنده هست واین بود که درآمریکا برای تسهیل درامر ازدواج‌سینمائی‌باز شده وعکس دختر هاو پسر هائی که‌مایل بازدواج هستند بروی پرده فیلم ظاهر میشود ومشخصاتی که‌دارند و کار ها وهنرهائی که‌میدانند درزیر پرده‌نوشته میشد واین روزنامه درزیر خبرنوشته بودایکاش درایران ماهم‌چنین‌سینمائی باز شودکه این‌قید وبندهای کمرشکن قبل وبعداز ازدواج ازبین برود ولی لازم است قبل از اینکه عکس دختر یاپسر درروی پرده سینماظاهر بشود عکس‌مادرزنها -مادرشوهرها -بعد هم عکس خواهر هاوعمه قزیها و خاله هاو دیگرایل وتبار طرفین ظاهر شود در سرآخر عکس پسریا دختررابیاندازند!

یادم هست این فکاهی مدتها دربین خانواده‌ها موضوع روزشده بود -در شماره روز چهارشنبه ۱۸ آبانماه‌جریده شریفه‌اطلاعات‌خبری‌درج کرده‌بودکه یك زن‌و شوهرجوان دریکی‌از کافه های اطراف شمیران که‌داستان این کافه هاهم مقاله علیحده‌ای لازم‌دارد -پس‌از خوردن سم درآغوش همجان میسپارند.

من نمیدانم درابنمورد آیا واقعا خانواده این زن وشوهر آنطور که شخص انتحار کننده درنامه‌اش نوشته تقصیری داشته‌اند یاخودوی دچارجنون شده ولی اغلب اخباری که‌در روزنامه چاپ میشود حاکی ازاختلافات زیاد خانواده هاست .

اکنون درروابط خانوادگی بیشتر از خانواده‌ها تیرگی خاصی بوجودآمده که‌غالبا منجر ببروز حوادث ناگوار میشود .روابط افراد خانواده خصوصا زن وشوهرها براصول صحیح استوار نیست زیرا مقدمات ازدواج وشرایط که می‌باید رعایت شود برپایه صحیح وبافکروتعقل فراهم نشده است باید توجه داشت‌که چه خانواده‌هائی که بهم میخورد وصدایش بجرایدنمیرسد. بقول قدیمی هاباید بادودست بسرزدو باین وضع اسف‌انگیز گریست . هنوز دربسیاری ازنقاط کشور دختران‌معصوم مارا درسنین هشت یانه سالگی‌شوهر میدهند هنوزهمرد بوالهوسی تصمیم بگیرد بدون اندك ممانعتی میتواند خانواده‌اش رامتلاشی کرده و دنبال بوالهوسی خود برود هنوز کسی نیست جلوی‌این ازدواج های قلابی را که باکاغذ بازی وآگهی پایه آن‌گذاشته میشود بگیرد .

هنوز اختلافات ناشی از ازدواجهای قلابی بزرگترین رقم پرونده های دادگستری مارا تشکیل میدهد وهنوز باکمال تاسف ازدواج بصورت برده‌فروشی درجنوب وبنادر خلیج‌فارس یکی ازمشاغل پرسود عده‌ای از خدا وقانون بی‌خبر را تشکیل میدهد .

حال که‌مادرجاده ترقی افتاده‌ایم باید بخاطر بسپاریم که این ترقی‌باید همه جانبه‌باشد که‌درصدر آن‌فرهنك بویژه خانواده وتربیت نسل جوان و مبارزه خستگی ناپذیر باعوامل این تاریکی وانحطاط اجتماعی قرار گرفته است. ونیز باید بدانیم تادراجتماعی پایه خانواده محکم‌نباشدامید هرنوع ترقی نقش برآب‌است . برای خاتمه دادن باین درهم‌ریختن وبی‌سروسامانی خانواده‌ها باید نهضتی بوجود آورد که دستگاه فرهنك باید پیشرو این‌نهضت باشد .

باید دانست که‌اگر روابط خانواده هابراصول صحیح استوار نیست واگر تیرگی زیاد درروابط اغلب خانواده های مامشاهده میشود واین تیرگی‌هاو اختلافات بالاخره بپاشیده شدن‌زندگی و جدائی زن وشوهر وبدبختی‌کودکان منتهی میگردد بدان علت‌است که‌پایه ازدواج غلط گذاشته شده‌یعنی‌تناسب بهیچوجه رعایت نگردیده است مثلا‌پیرمرد شصت وچند ساله بادختر شانزده ساله ازدواج‌کرده ویافلان‌دکتر ومهندس تحصیلکرده بطمع مال ومنال دنیا بادختر عامی و بیسواد فلان تاجرثروتمند پیوند زناشوئی بسته است ویاپسران جوان بهمین قصدو منظور بابیوه‌هائی که‌بهیچوجه باآنها تناسب سنی ندارند همسر شده‌اند.

این ازدواج ها ، پایه واساس درستی‌ندارندوجزپاشیده‌شدن‌خانواده نتیجه دیگری نخواهدداشت وهمانطور که‌ملاحظه می‌کنیم غالبا بحوادث‌ناگوار منجر میشود .

وشماقسمتی ازاین حوادث را در صفحات روزنامه‌ها مطالعه میکنید وچه بسیار حوادثی که‌در روزنامه‌ها منتشر نمیشود و بنظر مانمیرسد .

پس برای آنکه میزان‌اینگونه‌حوادث کم شود یعنی اساس خانواده‌ها درهم نریزد باید پایه واساس را صحیح‌بنا کردو روی هوی وهوس ویاطمع‌مادی شالوده زندگی را نریخت .

گفتگوی مردم

عفو مشمولین

مشمولین مینویسندبرای‌آنکه یکدسته از تحصیل کرده ها ازاین عفو محروم نشوند وبه تکمیل کادر افسری نیز لطمه وارد نیاید خوبست مشمولین غیر عادی سنوات ۳۱۲الی ۳۱۵ که‌درراس موعد مقرر خودرابه نظام وظیفه‌عمومی معرفی کرده وموفق بدریافت معافی‌اعم از کفالت ، پزشکی ،آماده بخدمت‌و غیره شده‌اند ویا میشوند باستثنای دیپلمه‌ها که‌تکلیف آنها بوسیله‌قرعه کشی تعیین میشود بخشوده گردند .

تمرکز حقوقها

آقای وراثتی مینویسد دراینموقع که‌وزارت خانه‌ها وسایر سازمانهای دولتی مشغول تهیه‌و تنظیم بودجه‌سال ۴۰میباشند جادارد که‌وزارت دارائی تمام حقوق‌وظیفه‌ومستمری وبازنشستگی رادریك محل وزارت دارائی متمرکز ساخته پرداخت نمایندتا ازتراکم‌بودجه وکارها جلوگیری شود .

توجه بهمدان

آقای محمداصغری پیشنهاد میکند حال که مقرر است مرکز یکی‌از استان های کشور برای برگزاری جشن دو هزاروپانصدمین سال شاهنشاهی ایران انتخاب گردد خوبست شهر همدان دو نظر گرفته شود زیرا نخستین پادشاه ایران بنام دمباك دیاکو که‌بعدا به کیومرث معروف‌شد همدانی ودر همدان بوده باین مناسبت شایسته‌است قسمتی ازبرنامه‌جشن‌رامقدمتا بهمدان‌اختصاص داده واز هم‌اکنون مبلغی‌از صرفه‌جوئی های وزارت کشور بشهرداری همدان جهت تکمیل میادین وخیابانها اعتبار داده شود وبا اختصاص صدی سی از ارز دولتی باطاق بازرگانی همدان‌وسیله تشویق برگشت همدانیان رابازدگاه خود فراهم فرمایند .

کتب دانش‌آموزان

آقای احمد شفیع زاده مینویسد کتبی که سازمان شاهنشاهی خدمات اجتماعی برای‌عموم دانش‌آموزان کلاس های‌اول تاچهارم برایگان منتشرمیسازد دریکی از دبستانهای اصفهان هرجلد بقیمت چهل‌ریال فروخته میشود اولیای اطفال تقاضا دارند فرهنك اصفهان از این جریان جلوگیری کند .

مشکلات تعیین نرخ

آقای ابراهیم فتاح‌زاده در مورد نرخ واقعی اجناس مینویسد با آنکه نرخ آرد و سایر مخارج تهیه نان کاملا معلوم است تاکنون دولت موفق‌نشده است‌نان رابنرخی که تعیین نموده بفروشند هنوز نان را عددی و بقیمتی خیلی بیش از نرخ مقرر میفروشند ، با اینوضع تعیین نرخ کلیه اجناس و نظارت در فروش آن چگونه عملی خواهد شد .

نصب صندوق پست

آقای بهرام بهرامی مینویسد از انتهای نارمك تا باجه پست‌و تلگراف بیش از چند کیلو متر فاصله است که چنانچه شخصی بخواهد یك نامه را تمبر کند باید یك کورس اتوبوس سوار شود با هزینه مراجعت در واقع تمبرنامه‌اوپنجریال میشودخوبست چند صندوق پست در نقاط ضروری نارمك نصب شود .

خانه‌سازی درملایر

از ملایر عده‌ای از ساکنین انتهای خیابان همدان‌ومحله زندیه می نویسند سالها قبل رشته قناتی در قسمت غربی ملایر جریان داشت که اشجار وباغات چند هزار ساله ما را مشروب مینمود وحقابه آنرا پرداخت مینمودیم چون چند سالی است براثر بی‌مبالاتی‌مالکین آب قنات کم شده باراضی باغات ما نمیرسد از طرفی توسعه شهر وفشار کرایه خانه موجب‌شدزمین‌های‌متصرفی خودرا بقطعات کوچك برای خانه‌سازی تقسیم نموده‌بفراخورحال خانه ساخته‌ایم اداره اوقاف بعنوان مالکیت عرصه از تصرفات‌ما جلوگیری‌وحق‌الارض‌مطالبه مینماید تقاضای رسیدگی سوابق امر را داریم .

تسریع در رسیدگی

آقای خرمشاهی مینویسد مدتی‌است شکایت من که درشعبه ۲۴ دادسرای تهران مطرح است معوق مانده باآنکه دلائل کافی در پرونده موجود است‌خطا کار کیفر ندیده تقاضادارم‌دررسیدگی باین شکایت تسریع‌شود .

تعقیب گرانفروشان

آقای سمیع مریخ مینویسدبعضی سودپرستان اشتهار کاذبه میدهند که دولت در تثبیت قیمت ها توفیقی حاصل‌نکرده‌عنقریب ازادامه‌آن‌منصرف خواهد شد چون اثر نیکوی آن بخوبی مشهود است از طرف ساکنان خیابان نواب‌و آذربایجان تقاضا میکنم‌مامورین مبارزه با گرانفروشی باین لاطائلات توجه ننموده این مبارزه را تا سرحد توفیق کامل ادامه دهند .

عفو مشمولین

آقای سیروس دانشجوی دانشکده علوم مینویسد چنانچه عفو متولدین چند سال از خدمت نظام بطور عمومی‌و همگانی صادر میشد اثرات بیشتراشت خاصه آنکه این بخشش شامل طبقه تحصیل کرده هم میگردید و بعنوان پاداش رنج و زحمتی که برای تحصیل متحمل شده‌اند محسوب میشد و موجب تشویق قاطبه محصلین به ادامه‌تحصیل بود.

از اینجا و آنجا

علت طول عمر زنان

دکتر لورانس هنکل وضع مزاجی ۱۱۶ نفر مرد را که متوسط عمرآنها بالغ بر ۲۵ سال بود وهمچنین وضع مزاجی ۹۶ نفر زن را مورد مطالعه قرار داد .

در نتیجه معلوم شد که زنان به امراض مختلفی از قبیل سرماخوردگی و ورم گلو و ناراحتی های دستگاه گوارش ودرد عضلات وسردرد وغیره مبتلا میشوند وهنگام ابتلای به این امراض فوری به پزشك مراجعه می کنند ودر خانه استراحت مینمایند . ولی مردان هنگام ابتلا باین امراض علاوه براینکه نزد طبیب نمیروند،کار روزانه خود را ترك نمیکنند .

این اختلاف در طریقه مبارزه با مرض در مردان و زنان یکی از علل کوتاهتر بودن عمر مردان آمریکائی از زنان میباشد .

زن نیکوکار

« خانم ماتی گرودگر» همسر یکی از صاحبان صنایع بزرك شهرکنزاس آمریکا میگوید : « عرضه کردن دست و پای مصنوعی در ویترین های مغازه ها عملی است زننده که بروحیه مردم لطمه میزند و ارزش انسان را پائین می‌آورد . »!

این خانم نه فقطبه گفته خوداکتفا میکند بلکه شخصا در مغازه هاگردش مینماید و هرچه دست و پای مصنوعی پیدا میکند خریداری مینماید و می سوزاند .

خانه مرغان

یك کارخانه آمریکائی‌لانه‌مخصوصی برای پرندگان و مرغان از پلاستیك ساخته است . این لانه را بوسیله تلمبه باد میکنند و بدون احتیاج به ستون و پایه در گوشه خانه نصب مینمایند .

موزه چك

«سندیکای بانك داران انگلیسی» موزه ای ایجاد کرده است که در نوع خود منحصر بفرد می باشد . این موزه بنام «موزه چك» خوانده می شود و در آن انواع چك های ممالك مختلف از قدیمی ترین تاریخی که بوجود آمده‌اند تابامروز دیده میشود قدیمی ترین چکی که در این موزه دیده می شود ، بامضای«توماس فولر» جواهر فروش معروف لندنی است و تاریخ آن سال ۱۶۷۵ « یعنی ۲۸۵سال قبل» بوده و ارزش آن صدو هفتاد و پنج فرانك آنروزی است

همچنین در این موزه دو قطعه چك دیده می شود که دولت چین پس‌از جنك۱۸۹۵ در ازای قروض خود به دولت ژاپن تسلیم نمود و بهای‌یکی از آن دو مبلغ ۲۲۱۸۷۵ر۲۷۶میلیون فرانك آنروزو دیگری به ارزش ۲۰۵ر۶۲۵۰۰۰ فرانك می‌باشد .

در این موزه که هرروز چند صد نفر از آن دیدن می کنند چکهای زیادی وجود داردکه‌ارزش بعضی از آنها از صد میلیون فرانك بیشتر استولی هیچکدام امروزه ارزشی ندارند و این هم بازیچه ای بیش نیست !

رادیو وعینك

برای علاقمندان رادیو که‌میل دارند ر خارج از منزل نیز از برنامه‌های رادیو استفاده نمایند و در عین حال نمی خواهند رادیو سنگینی رابا خود حمل کنند رادیوهای جدیدی ساخته شده است . دستگاههای مختلف این رادیوها در طول دسته عینك نصب گردیده و سیم نازکی از انتهای آن در اختیار صاحب عینك قرار دارد که میتواند تکمه آنرا فشار دهد ورادیو را روشن کند .

این رادیو ترانزیستوری است و بهای عینك حامل آن ۳۵ دلار میباشد و با اینکه تازه بازار آمده خریداران و علاقمندان فراوانی دارد .

واکسن همه‌کاره

دکتر «ژوزف ملز» پزشك معروف فرانسوی موفق شده است که واکسن چهار نوع مرض را در یك واکسن جمع آوری کند تا یکجا بکودکان تزریق گردد .

این واکسن که برضد امراض‌فلج اطفال و سیاه سرفه و دیفتری وکزاز است روی سیصد کودك که سن آنها بین دو ماه و پنجسال بود آزمایش شد و نتیجه رضایتبخش داد

از قصر همایونی آبادان

آقای دکتر قلیپور و سایر ورزشکاران تلگراف خاکی‌از تبریك و ابراز احساسات صمیمانه‌ایکه بمناسبت ولادت باسعادت والاحضرت ولایت عهد مخابره نموده بودید موجب‌خشنودی و مسرت خاطر خطیر اعلیحضرتین گردید . رئیس دفتر مخصوص شاهنشاهی .هیراد

آ-۳۲۳۵۰

تاسیس نمایندگی فروش از طرف شیلات

چون از طرف علاقمندان‌به مصرف خاویار ماهی شکایات زیادی‌رسیده مبنی بر اینکه از جهت عبور ومرور زیاد ماشین و عدم امکان توقف در خیابان اسلامبول مایحتاج خود را نمی توانند بسهولت بدست آورند شرکت شیلات ایران در خیابان تخت جمشید شماره ۲۳۱ (مغازه مونوگرام) نمایندگی‌فروش وتوزیع خود را افتتاح نمود .

علاقمندان محترم میتوانندبدانجا مراجعه واحتیاج خود را تامین‌نمایند

۱-۳ آ-۳۱۰۷۴ شرکت سهامی شیلات‌ایران

بنگاه تیمارستان در نظر دارد برای کمك بمعالجه بیماران روانی‌در نقاط مختلف شهر چنددرمانگاه اختصاصی تاسیس نماید . فعلا با کمك اداره‌کل بهداری شهرداری درمانگاه شماره یك برای قبل از ظهر هادر محل درمانگاه یوسف آباد (ایستگاه پله)ودرمانگاه شماره دو برای‌بعد از ظهرها درمحل برزن پنج واقع در خیابان مولوی تحت نظر پزشکان متخصص تاسیس و شروع بکار نموده است.

۱-۵ آ-۳۱۵۱۰ بنگاه تیمارستان

آ-۳۲۱۸۲

جدول

کلمات متقاطع

شماره ۱۶۷۷

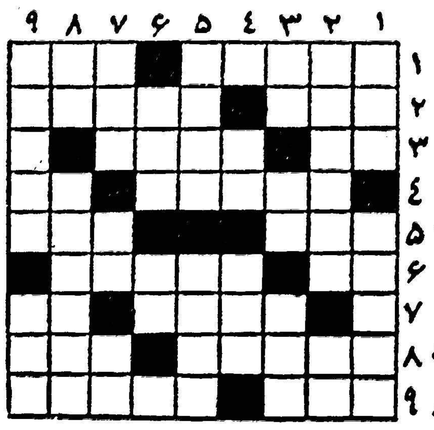

افقی : ۱- یکی از معروفترین خوانندگان اپرا که بمناسبت اخلاق‌تندش ببر ماده‌لقب گرفته است- دریاچه ای در افریقا ۲-مشهور - هرچه‌را باین قیمت بدهند همه‌خریدارند ۳ - حرف همراهی - ماجرای استقلالش داستان پرماجرائی است ٤- برك آن همیشه علامت‌افتخار بوده است - از اسباب آشپزخانه و آرایشگاه ٥- ازوسائل‌صید- تنوره‌کش ٦-رودخانه‌ای دراروپا- گویا روبه‌قبله‌اش دردناکتر ومؤثرتر باشد ۷- اخلاق خوشی ندارد - مایه حیات ۸- باهمه عظمت به‌ریسمان‌هم می‌چسبد - مبارك ۹- سرحال نیست - مظهر پهلوانی فرنگی .

عمودی : ۱- اگر حلال باشد نان گواراتری دارد -سابقا عقیده داشتند که از پرواز دودش ملایك نیز به‌خمیازه میافتند ۲- عجیب‌ترین‌مناطق جهان درآمریکای جنوبی - چاشنی‌غذا ۳- ازطوایف ایرانی - میربی‌سر - از اصطلاحات موسیقی ٤ - پوشاکی برای خانم وآقا - پیش‌درآمد اصول ٥- بازارش در شب‌عید بیشتر رونق‌میگیرد - چیزی درزمینه سوراخ ٦- گیاه بیابان - از اعداد ۷- نخستین اسکناس - چندسال پیش با ولگا پیوندش‌زدند- آرواره ۸-ضمیری‌است- داستان عروسیش ایرای جالبی‌دارد ۹- ازنویسندگان بنام فرانسه - تنك چشمی.

حل جدول شماره ۱۶۷۶

افقی ۱-کریپ - مفرش ۲- وی - لسان ۳- فور - جبه ٤- شبستان - ید ٥- لاس -ابر ٦- مو -یکرنگی ۷- خطا - آگه ۸- جانی - مع ۹- طالس - لیلی .

عمودی :۱- گواش - مخبط ۲-زی -بلوط ۳-فسا - اجل ٤- پلوتسی -اس ٥- سرا -کان ٦- ما -نارگیل ۷- فنج - بنه ۸- بیرك - مل ۹- شاهد - یاغی .

باحسن استقبال از نظریات قاطبه اهالی بخش ۱٤ حوزه -۳ تهران درموردانتخابات‌انجمن‌شهروفامزدی آقای رحیم خباز باشی بعضویت‌انجمن مزبور باستحضار کلیه اهالی بخش ۱٤ حوزه ۳تهران میرساند .

پس از سالیان درازی که بناباراده ذات ملوکانه انجمن شهرتهران در شرف تشکیل است نظر بکلیه آحاد وافراد هرمحل لازم است تادر انتخاب نماینده واقعی و علاقمند برفاه اجتماع اقدام و باین وسیله‌وظایف اخلاقی و اجتماعی خود را انجام دهند .

خوشبختانه اکنون عده‌ای زیادی از اهالی و روحانیون و جوانان محل آقای رحیم خباز باشی را برای عضویت در انجمن شهر نامزد نموده‌اند امضا کنندگان زیر هم‌بنا بوظیفه اخلاقی ودینی بکلیه ساکنین بخش ۱٤حوزه ۳ تهران توصیه می‌نمایند که حین انتخابات آراء خود را بنام آیشان در صندوقها ریخته و آیشان را که حقیقتا علاقمند برفاه‌اجتماع بوده و تاامروز از هرلحاظ امتحان شایستگی و خدمتگزاری خود را داده و یکی از افراد دیندار و دلسوز و غیور و متعصب می‌باشد انتخاب فرمایند .

محمدایلخانی -کریم‌ایلخانی-خلیل‌ایلخانی-مسلم کمالخانی-حسن‌ایلخانی ذبیح‌اله صلاحی - غلامعلی ایلخانی - عبدالحمید ایلخانی -حسن قاضی مرادی - حسین سیف‌اللهی - مرتضی کمالخانی - علی‌اصغر ایلخانی - اسداله قاضی مرادی- اکبررضائی-حاج اکبرایلخانی- کریم خدادادیان- حبیب ایلخانی-عبداله ایلخانی -عبداله قاضی‌مرادی -عباس قاضی‌مرادی- محمدقاضی مرادی - حاجی حسین ایلخانی - حاجی عباس ایلخانی - ابراهیم ایلخانی - اسماعیل قاضی‌مرادی - علی‌اصغر رضائی- سید اکبر سجادی - حاجی اصغرایلخانی - اکبر ایلخانی - حسین قاضی مرادی- حسین‌خدادادیان - علی اصغر رضائی - خلیل رضائی - کریم‌ایلخانی - محمدصفی - عبداله‌ایلخانی - حسن رضائی - عبدالمناف‌ایلخانی -احمد ایلخانی - عباس ایلخانی - علی‌ایلخانی .

آگهی مزایده موقوفه

اداره اوقاف شهرستان مهاباد بشرح آگهی تفصیلی شماره ۱٦٤٤-۲٥ر۸ر۳۹ باغ فقها مسجد حاج سید بایزید را از طریق مزایده از اول سال ۱۳٤۰ بمدت پنج سال باجاره واگذار مینماید - حداقل اجاره بهاء سالیانه هیجده هزار ریال است طالبین می‌توانند پیشنهادات کتبی خود را بامراجعه به‌آگهی تفصیلی که در دفتر اوقاف موجود است باضمیمه نمودن قبض سپرده دوهزار ریال لاك ومهر شده تاآخروقت اداری اول دیماه بدفتر اوقاف مهاباد تسلیم و رسید دریافت دارند جلسه مزایده روز ۳دیماه تشکیل‌و حضور پیشنهاددهندگان آزاد است .

رئیس اداره اوقاف شهرستان مهاباد - لشکری

آگهی رسمی شماره ٤ر٦۳۳۰-٦۲مصوبه مورخ ۲ر۹ر۱۳۳۹ کانون شکار ایران

کانون شکار ایران باتکای اختیارات ناشیه از قانون شکار مصوب اسفندماه ۱۳۳٥ و آئین‌نامه اجرائی آن سواحل در کرخه‌واقع در استان خوزستان محدود به بحدود زیر را مناطق حفاظت شده اعلام و باطلاع عموم میرساند که هرنوع شکار در مناطق مزبور ممنوع‌خواهدبود.

الف- حدود منطقه حفاظت شده دز

جنگلهای واقع در دو طرف رودخانه دزاز سردار آباد در امتداد رودخانه بطرف جنوب‌تاقریه عنافجه بانضمام یکصد متر حریم جنگل از هر طرف و کلیه جزایر و شبه جزایر واقعه در محدوده فوق .

ب-حدود منطقه حفاظت شده کرخه

جنگلهای واقع در دوطرف رودخانه کرخه از سرخه شیخ عزیز درامتداد رودخانه بطرف جنوب تااپل حلاف بانضمام یکصد متر حریم جنگل از هرطرف و کلیه جزایر و شبه جزایر واقعه درمحدوده فوق .

متخلفین طبق‌ماده ٥ قانون شکار مجرم و توسط مامورین‌دستگیر و درداگاههای عمومی محاکمه خواهند شد . کانون‌شکار ایران

حراج درانبار کالای تهران

مقداری چوب آلات و محمولات متفرقه در انبار کالای‌تهران‌موجود میباشد که بعلت عدم مراجعه‌صاحبان محمول طبق ماده ۱٥٤ تعرفه‌راه آهن روزهای ۱و۲ر۱۰ر۳۹ در انبار کالای تهران بمعرض حراج گذاشته خواهد شد .

طالبین میتوانند برای کسب اطلاع بیشتر و رویت عین اموال همه روزه در وقت اداری بانبار کالای تهران مراجعه نمایند و کسانیکه خود را مالك هریك از محمولات مزبور بدانند میتوانند با ارائه مدارك مثبته نسبت بدریافت کالای خود اقدام نمایند عوارض متعلقه حراج بر عهده خریدار خواهد بود .

۱-۳ راه آهن دولتی ایران

اطلاعات اقتصادی

سازمان برنامه بابت بهره وامها ۱۶۹ میلیون تومان پرداخت

برای استرداد وامها قریب ۶۶۹ر۴ میلیارد ریال پرداخت گردیده است

آخرین گزارش از وضع مالی سازمان برنامه نشان میدهد که تاروز بیستو سوم آبان ماه جمعا از محل درآمد نفت وامها ۶۱ میلیارد و۶۷۷ میلیون ریال بسازمان برنامه پرداخت شده است و در این مدت سازمان برنامه برای اجرای‌طرح‌های گوناگون که خود یاسازمان های دولتی‌دیگر مسئول اجرای آن بوده‌اند ۶۱ میلیارد و۳۵میلیون ریال بمصرف‌رسانده‌است.

گزارش مزبور حاکی است که طی هفته سوم آبان ماه از محل وام ۲۵ میلیون دلاری مربوط براهسازی ۳۸ میلیون و ۳۶۳ هزار ریال بسازمان برنامه پرداخت شده و ۹۹ میلیون و ۲۴۱ هزار ریال از وام ۴۲ میلیون دلاری مربوط به سد دز در اختیار سازمان برنامه گذاشته شده است و در ضمن یك میلیارد ریال کمك وزارت دارائی بسازمان برنامه نیز در این هفته جزو درآمدهای‌سازمان‌برنامه منظور شده است .

تاکنون تاریخ مذکور برای‌امور کشاورزی وآبیاری وسد سازی قریب ۱۷ میلیارد ریال وبرای ارتباطات و مخابرات در حدود ۲۰ میلیارد ریال و برای صنایع و معادن بیش از ۷ میلیارد ریال و برای امور اجتماعی در حدود ۷میلیارد ریال وعمران ناحیه‌ای نزدیك ۲میلیارد ریال برای هزینه های اداری درحدود ۱ر۸ میلیارد ریال و بابت استردادوام ها در حدود ۷ر۴ میلیارد ریال وبابت بهره وام‌ها ۶۹۱ر۱ میلیارد ریال‌پرداخت گردیده است .

مذاکراتی بین بانکملی وبانك رهنی جریان دارد

مذاکراتی بین بانك ملی و بانك رهنی در جریان است تا شاید مقادیری اعتبار از طرف بانکملی در اختیار بانك رهنی گذارده شود . چنانکه چند روز پیش اطلاع دادیم بانك رهنی جهت تقاضا های رسیده برای کا رهای ساختمانی مسکن و تادیه قرض خانه در مضیقه است‌ولی بانك کمال کوشش را دارد که تا با جلب اعتباراتی از بانك ملی ویاوزارت دارائی مقادیری پول بمردم بدهد .

باید دانست که بانك رهنی درسال گذشته در مقابل سازمان‌تهیه مسکن و بانك ساختمانی تعهدی برای پرداخت ۲۵۰ میلیون ریال اعتبار کرد که گویا تاکنون فقط نصف این پول راپرداخته است و از عهده پرداخت بقیه آن فعلا برنمی‌آید .

همچنین بانك رهنی بشعب خود دستور داده است که در حدودپولی که ازوامهای پرداخت شده بمردم برمیگردد بکسانی که‌قبلادر خواست وام داده و حائز شرایط نیز هستند وام داده شود ولی این وجوه‌نمیتواند جوابگوی تقاضا های روز افزون واصله به آن بانك باشد .

آئین‌نامه بانك کارگشائی تغییر میکند

آئین نامه بانك کارگشائی تغییراتی خواهد یافت . بانك کارگشائی از وامهای کوچك خود تا اندازه ای زیان می‌بیند و روی این اصل بانك ملی که صاحب سهام بانك کارگشائی است میخواهد ترتیبی دهد که بدون آنکه این بانك در نرخ بهره وامهای کوچك تغییراتی بدهد زیان نداشته باشد .

بانك کارگشائی مانند یك اداره از ادارات بانك ملی است وروی همین اصل هم زیان آن از منافع بانك ملی تامین میشود علت اینکه‌بانك ملی زیان اینکار را تحمل میکند برای آنستکه بانك کارگشائی یك بانك اجتماعی است و نه بازرگانی .ولی در عین حال بانك ملی‌نمیخواهد این کار اجتماعی ضرری برای بانك ملی ببار آورد ولذا ممکن است بهره‌وامهای بزرك که معمولا اشخاص در ازاء گروگانهای قیمتی‌میگیرند وگیرندگان وام امکانات مادی زیادی دارند بالا برده شود و ضرر وامهای کوچك که‌باشخاص مستمند داده میشود جبران گردد . شورایعالی‌بانك ملی مشغول بررسی این مسئله است .

راه موفقیت در تجارت

دوره بازرگانی را درنیویورك بیاموزید

۱ـ اداره نمودن امور تجارتی ۲ ـ دفترداری و حسابداری ۳ـ نامه‌نگاری دو زبانه ٤ـ تجارت‌خارجی ٥ـ طرز کار با ماشین‌های حساب ٦ـ دیکتافون ۷ـ تندنویسی ۸ـ ماشین‌نویسی ۹ـ منشی‌گری .

باسفارش این مدرسه ترتیبات قانونی در مورد گرفتن اجازه از طرف اداره مهاجرت آمریکا جهت‌کار دریکی‌از تجارتخانه‌های نیویورك برای کسب تجربه بیشتر داده خواهد شد .

CAMBRIDGE
SCHOOL OF BUSINESS, INC.
220 West 42nd Street, New York City, U.S.A.

برای کسب اطلاعات بیشتر به‌نماینده‌ما درایران دارالترجمه وایزمن خیابان ناصرخسرو مقابل دارائی مراجعه فرمائید .

آگهی دعوت صاحبان سهام

مجمع عمومی عادی شرکت سهامی جهان موتور که قراربود در تاریخ ۳ر۹ر۳۹ تشکیل گردد چون در آن روزحدنصاب حاصل‌نگردیده بنابراین درتاریخ دوشنبه ۱۵آذرماه ۳۹ درساعت شش بعدازظهر درمحل شرکت تشکیل میگردد.

دستور جلسه بقرار ذیل است .

۱ـاستماع گزارش عملیات شرکت از طرف هیئت مدیره‌وبازرسان

۲ـ تصویب بیلان وبودجه شرکت .

۳ـ اجازه تقسیم سود بین صاحبان سهام

٤ـ تعیین بازرسان شرکت

٥ـ شور و مطالعه نسبت به برخی از مواد اساسنامه ودر صورت اصلاح آنها.

از آقایان صاحبان سهام تمنی دارد که طبق اساسنامه عین‌سهام باتصدیقی ازبانك که‌حاکی بربودن سهام آنها درآنجا باشدبدفتر شرکت مراجعه وورقه ورودیه تحصیل نمایند.

سهامی جهان موتور

برای شش درصد رشد اقتصادی درسال

برنامه سوم ۱۹۹ میلیارد ریال اعتبار لازم دارد

باسرمایه‌گذاری مزبور درآمد سرانه از ۱۵۲ دلار به ۱۸۷ دلار خواهد رسید

مطابق برآوردی که سازمان برنامه بعمل آورده در آمد سرانه ایران در سال ۱۳۴۰ برابر ۱۵۳ دلار خواهد بود و با حساب هائی‌که شده اگر رشد اقتصادی کشور در پنج سال اجرای برنامه عمرانی‌سوم شش درصد در سال باشد درآمد سرانه ایران در پایان سال ۱۳۴٦ در حدود ۱۸۷ دلار خواهد شد. در صورتیکه رشد اقتصادی هشت‌درصد ویا ده در صد باشد در آمد سرانه یك فرد ایرانی در پایان اجرای برنامه عمرانی سوم یعنی سال۱۳۴٦ به ترتیب ۲۱۰ دلار ویا ۲۳۴ دلار خواهد بود .

کارشناسان دفتراقتصادی‌سازمان برنامه بررسی هائی نموده و باین نتیجه رسیده‌اند که برای آنکه رشد اقتصادی بمیزان شش درصد درسال باشد ۱۹۹ میلیارد ریال و برای ۸ در صد در سال ۲۹۰ میلیارد و برای آنکه رشد اقتصادی کشور ده‌درصد درسال باشد به۴۱۵ میلیارد ریال اعتبار احتیاج است .

مطالعاتی که صورت گرفته نشان میدهد که حتی تامین اعتبار لازم برای شش درصد رشد اقتصادی‌در سال بسهولت امکان پذیر نیست و براساس منابع کنونی درآمد ها نمیتوان آنرا تامین نمود .

کارشناسان سازمان برنامه معتقدند که از هم اکنون باید بفکر تامین اعتبار لازم بود و برای‌افزایش پس‌اندازهای داخلی و تامین درآمد های جدید مالیاتی تدابیر منطقی و عملی در نظر گرفت تا باین ترتیب ۱۹۹ میلیارد ریال اعتباری که برای برنامه‌عمرانی سوم کشور لازم‌است تا حداقل افزایش درآمد ملی‌شش درصد درسال باشد تامین گردد

نتیجه سرمایه گذاری مزبور در پایان برنامه سوم افزایش درآمد سرانه از ۱۵۳ دلار به ۱۸۷ دلارخواهد بود وسالها کوشش و جدیت مداوم لازم است تا بتوان درآمد سرانه ایران را بسطح درآمد فعلی کشور های مترقی رسانید .

ورود سیمان آزاد است

این اطلاعیه دیروز ازطرف وزارت صنایع و معادن صادر گردید .

وزارت صنایع و معادن بدینوسیله باطلاع کلیه وارد کنندگان سیمان میرساند که ورود سیمان معمولی ساختمانی بکشور همچنان طبق مقررات مربوط‌آزاد است .

برای مذاکرات بازرگانی هیئتی از چکوسلواکی بایران‌میآید

قرار است یك هیئت بازرگانی از چکسلواکی در نیمه دوم آذر (اوائل دسامبر) بایران بیاید . مقصود از آمدن این هیئت بایران تجدید نظر در موافقتنامه بازرگانی ایران و چکسلواکی است وقرار است میزان موافقتنامه بازرگانی ایران و چکسلواکی افزایش یابد .

میزان موافقتنامه فعلی بازرگانی پایاپای ایران و چکسلواکی ۵۵ میلیون فرانك سویس است و هر یك از طرفین می توانند معادل این رقم طبق صورت های ضمیمه کالا به کشور طرف صادر نمایند . میزانی که‌در موافقتنامه افزایش خواهد یافت هنوز تعیین نشده است .

چهل کارخانه جدید برای تهیه مواد غذائی آغاز بکارکرده‌اند

گزارش وزارت صنایع و معاون حاکی است که برای پیشرفت و توسعه صنایع غذائی کشور تانیمه دوم آبان شصتو یك وام بزرك صنعتی بمبلغ ۵۲٦ میلیون و ۲۴۵ هزار ریال از محل تفاوت ارزیابی پشتوانه اسکناس بیانك ملی‌ایران توصیه شده است که بسرمایه گذاران خصوصی پرداخت شود .

برای طرح هائی که وامهای مزبور برای اجرای آنها دریافت‌می شود خود مردم نیز یك میلیارد و ۴۴۹ میلیون ریال سرمایه‌گذاری نمودهاند .

چهل موسسه از شصت و یك موسسه که وام دریافت داشته به مرحله بهره‌برداری رسیده و کار خود را آغاز نموده‌اند .

محصول این کارخانه ها عبارت است از روغن نباتی ۲۲ هزار و ۷۵ تن ـ میگو ۷۲۰ تن ـ یخ ۴۵ هزار تن ـ ماکارونی ۱۱۷۰ تن نان ۸۴ هزار تن ـ چای ۴۳۵ تن برنج ۹۳۰۰ تن ـ سبزه ٦۳۷۵ تن

این کارخانه ها در تهران و سایر شهرستانهای مختلف کشور دایر شده وکار خود را آغاز کرده‌اند

ازدیاد تولید چغندر در واحد سطح

وزارت کشاورزی اطلاع میدهد که برای بالا بردن میزان تولید چغندر قند در کشور تاکنون۱۲۴۷ تن از بهترین بذر ها وسیله بنگاه اصلاح و تهیه بذر چغندر قندوزارت کشاورزی تهیه شده است که به زارعین و مالکین چغندر کارفروخته شود .

با استفاده از این بذر ها تولید چغندر در واحد سطح بالا خواهد رفت .

۱۴۸ر۵ هزار تن برمحصول قند کشور اضافه شده است

وزارت صنایع و معادن‌اطلاع میدهد تا نیمه آبان ماه برای ایجاد صنایع‌قند درکشور یازده توصیه پرداخت‌وام‌صنعتی بمبلغ یك میلیارد و ۴۲۰ میلیون ریال از محل تفاوت ارزیابی پشتوانه اسکناس ببانکملی ایران تسلیم گردیده است . مردم نیز خود مبلغ سه میلیارد و ۹۰۳ میلیون ریال برای ایجاد صنایع قند درکشور سرمایه گذاری کرده اند از محل این یازده توصیه هم اکنون چهار کارخانه قند واقع در اهواز و کرمانشاه‌واصفهان و خراسان بهره برداری خودرا آغاز کرده اند و رویهمرفته مقدار ۱۴۸ر۵ هزار تن درسال بر محصول قند کشور افزوده شده است .

کود شیمیائی روسی

ارزان ـ مرغوب ـ باصرفه

باشرایط سهل معامله میشود

شرکت‌خاوران خیابان‌سعدی ساختمان‌نمازی تلفن۳۲۳۶۱ آ ـ ۳۲٤٥٤

طلا

بازار مسکوکات طلا راکدبود ودر اول هفته کمتر معامله صورت گرفت. نرخها تا آخر وقت شنبه در بازارآزاد بدین‌قرار بوده‌اند :

پهلوی ۷۰۸ ریال نیم پهلوی ۳٦۰ ربع‌پهلوی ۱۸۲ ژرژ قدیم ۷٦۰ ژرژ جدید ۵۸۰ لیرهٔ عثمانی قدیم ٦۵۰ لیرهٔ عثمانی جدید ۵۰۰ پانزده مناتی ۱۴۰۰ ده‌مناتی ۱۰۰۰ پنج مناتی۳۹٦ بیست‌دولاری ۳۲۹۰ دولار مکزیکی ۳۷۵۰ شمش طلا مثقالی ۴۳۰ نقرهٔ قدیم ۱۰۳ر۵۰ نقرهٔ جدید ۲۲ر۵۰

ارز

معاملات ارز جریان عادی دارد و نرخها تغییراتشان جزئی است .

بهای انواع ارز در بازار آزاد تا آخر وقت روز گذشته بدین قرار است :

دولار نقد ۸۰ ریال حواله تلگرافی ۲۵ر۸۰ پستی ۸۰ پوند نقد ۲۲۸ حواله تلگرافی ۵۰ر۲۲٦ پستی ۲۲٦ مارك نقد ۲۵ر۱۹ حواله ۱۵ر۱۹ فرانك فرانسه نقد ۱۷۰ حواله ۱٦٦ هزار لیرایتالیانقد ۱۳۰ حواله ۱۲۹ فرانك سویس نقد ۷۵ر۱۸ حواله ۷۵ر۱۸ لیرهٔ‌ترك‌اسکناس بزرك ۵۵ر٦ حواله ۸۰ر٦ روپیه‌پاکستان ۷۰ر۱۱ ریال .

مزایده ومناقصه

* هنرهای زیبای کشور خرید ده قلم اشیاء مربوط بصداخانه تا ۱۰ر۹ر۳۹

* وزارت صنایع و معادن فروش کارخانه چیت سازی تهران با کلیه اراضی متصرفی ماشین‌آلات‌وساختمانها تا ۲۲ر۹ر۳۹

* بنگاه شیمیائی وابسته بوزارت کشاورزی حمل چهارده هزار تن‌کود شیمیائی بنقاط مختلف کشور تا ۲٦ر۹ر۳۹

*راه آهن دولتی ایران خرید یکدستگاه ماشین برش کاغذنوع اتوماتیك نو که دهانهٔ آن حد اقل صد سانتیمتر باشد بادینام و لوازم مربوطه تا ۵ر۱۰ر۳۹ .

*امور بهره برداری کارخانه‌های سازمان برنامه خرید یکدستگاه ماشین سنك شکن برای کارخانه سیمان تا ۳ر۱۰ر۳۹

*هنرهای زیبای کشور خریدیك سری ماتریس شانزده پنط سیاه و نازك (قلم سعدی) تا ۹ر۹ر۳۹

*اداره کل غله و نان حمل یك هزار تن غله از بوشهر به اصفهان تا ۱۲ر۹ر۳۹

ورودوخروج کشتیها

بطوریکه سازمان‌بنادر و کشتیرانی اطلاع میدهد ورودوخروج کشتی‌هابه بنادر ایران بدین شرح می‌باشد :

* کشتی تجارتی «پیر» فروزی‌روز ۲٦ر۸ از بندر بوشهر خارج‌شد .

* کشتی «پیونر» روسی و کشتی «دسنا»روز ۳۰ر۸ به‌بندرپهلوی وارد شدند .

* کشتی «بالك‌ساویت» روسی روز ۳۰ر۸ از بندرپهلوی خارج گردید .

بازار همدان

بازار همدان در ماه گذشته‌بیشتر روی برگه کالیفرنی و بادام ومغز بادام و تخم کشنیز و قالی فعالیت صادراتی داشت و اکثر معاملاتی‌که روی اقلام فوق بعمل آمد برای صدور بخارج از کشور بود. غلات‌و حبوبات فعالیت مختصری داشتند. دانه های روغنی بجز تخم کشنیز بقیه معاملات مصرفی داشتند.

فعالیت اساسی روی دانه‌کشنیز بود که به قیمت کیلوئی ۱۵ ریال خرید و فروش میشد . موادحیوانی از قبیل پوست و روده وپشم‌معاملات مختصری داشتند بازار پشم بهتراز اقلام دیگر بود ،بازار کتیرا راکد بود و معاملات کا لاهای وارداتی‌در حدود مصرف جریان داشت .

مجمع عمومی بانك تجارت خارجی ایران

در آخرین جلسه مجمع عمومی بانك تجارت خارجی ایران آقای گلشن بزرك قائم مقام مدیرکل بانك ملی ایران بعضویت شورایعالی‌بانك تجارت خارجی برگزیده شد .

همچنین آخرین ترازنامه بانك توسعه صادرات که بانك تجارت خارجی بجای آن تشکیل شده‌است تصویب گردید .

چند خبر اقتصادی

بهره‌برداری از پنج معدن

گزارش وزارت صنایع و معادن حاکی است که از اول تا بیستم آبانماه برای اکتشاف معادن‌شصت وهفت پروانه اکتشاف و برای بهره برداری از معادن کرومیت و سرب و گچ واقع در میناب‌وقزوین وکرمان پنج پروانه صادرشده‌است.

سازمان چای ٤۵۰۰ تن‌کود شیمیائی خریداری‌کرد حمل کود بمزارع چای آغاز شد

بنابدرخواست سازمان چای وزارت گمرکات و انحصارات از امروز مقدار دو هزار تن کود ـ شیمیائی به شهرستانهای لاهیجان ـ لنگرود ـشهسوار حمل میگردد . این مقدار کود قسمتی از سفارش ٤۵۰۰ تنی سازمان چای وزارت گمرکات است که قبلا نیز مقدار ۲۸۰ تن آن به‌شهرستانهای‌رودسر ورشت حمل گردیده بود . کودهای خریداری شده از بنگاه شیمیائی تقریبا با نصف بها در اختیار چایکاران شمال قرار داده میشودو هنگام خریداری برك سبز چای بهای آن دریافت میشود .

سود بازرگانی شکرمبادلات مرزی ۲ ریال افزایش‌یافت

اخیرا شایع شد که سودبازرگانی شکر افزایش یافته ولی بطوریکه خبرنگار ما اطلاع حاصل کرد سود بازرگانی‌جدیدی برای شکر تعیین نگردیده ولی چندی قبل فقطمسود بازرگانی شکر هائی که درمبادلات مرزی معامله میشد از ٤ ریال به٦ ریال افزایش داده شد .

دولت میگوید که قادر است شکر مورد نیاز اهالی مرزنشین را تامین سازد وهماکنون اتومبیلهای سیاری از طرف اداره کل قند و شکر کالا های انحصاری وزارت گمرکات و انحصارات را به‌آبادی های نوار مرزی کشور میبرد تا فرآورده ها و کالا های مزبور رابه قیمت ثابت در دسترس ساکنین مناطق فوق بگذارد . و بازار سیاه آنرا از بین ببرد .

مبارزه با طاعون اسبی

عملیات ۱٤۰ دسته ماموربن دامپزشکی د رآذربایجان برای مبارزه با بیماریهای مسری دامی بخصوص طاعون اسبی بپایان‌رسیده و۱۸۷۳۳ سردام علیه بیماری مسری مایه کوبی شده اند .

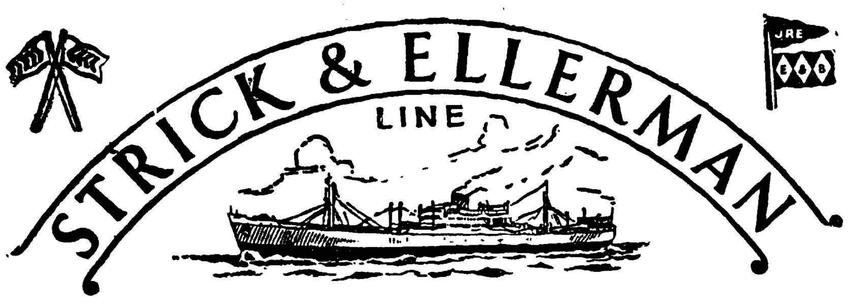

خط کشتیرانی استریك والرمن

حالت‌کشتیهای استریك والرمن دربنادر ایران درتاریخ ۲٤ر۱۱ر۱۹٦۰

نام بندر	نام‌کشتی	تاریخ ورود تقریبی	تاریخ پهلوگرفتن‌وحرکت
بندرعباس	سیتی‌اف‌الی	درحدود ۲٤ نوامبر	برای تخلیه به‌بندر میرسد
	مرگای	درحدود اول دسامبر	» » » »
بوشهر	بلوچستان	درحدود ۲۲ نوامبر	برای تخلیه به بندر خواهد رسید
	کلن‌موری	درحدود ٤ دسامبر	» » » »
	نگارستان	درحدود ۹ دسامبر	» » » »
	سیتی‌اف‌الی	درحدود۲۱ دسامبر	» » » »
	مرگای	ـ	ـ
بندرشاهپور	رجستان	دربندر است	برای تخلیه ۲۱ نوامبر رسیده
	بلوچستان (دفعه‌اول)	درحدود ۲۸ نوامبر	برای تخلیه به‌بندر میرسد
	بلوچستان (دفعه‌دوم)	درحدود ۲۳ دسامبر	» » » »
	نگارستان	درحدود ۱۲ ژانویه	» » » »
	مرگای	ـ	ـ
خرمشهر	خوزستان (برای بارگیری)	دربندر است	برای اون‌موت ولندن و لیورپول بارگیری میکند
	سیتی‌اف‌کراچی	دربندر است	برای تخلیه ۱۹ نوامبر پهلو گرفته
	بلوچستان	درحدود ۳ دسامبر	برای تخلیه به‌بندر میرسد
	کلن‌موری	درحدود ۱۵ دسامبر	» » » »
	نگارستان	درحدود ۲۰ دسامبر	» » » »
	سیتی‌اف‌الی	درحدود ٦ ژانویه	» » » »
	مرگای	ـ	ـ

برای سایر مشخصات بآدرس زیر مراجعه فرمائید

فرانك س استریك و شرکاء (بصره) محدود

دربصره و بغداد و خرمشهر

۲ ـ ۳۲٤۸۸

نماینده انحصاری همایونیه‌سرای چیت‌ساز تلفن ۲۱۰۲۷

آ ـ ۳۲٤٤٤

ازجهانگیرافخمی ـ خبرنگار اطلاعات در نیویورک

جریان حضور والاحضرت شهنازپهلوی درجشن بزرك بنفع مرکز طبی ایران

بیش‌از ۴۰۰ شخصیت ایرانی و آمریکائی دراین جشن شرکت کردند

مرکزطبی ایران بوسیله عده‌ای از نیکوکاران ایرانی تاسیس‌میشود. این مرکز زیرنظر آقای القانیان وسرپرستی آقای دکتر باهر اداره خواهدشد . شش سال تمام است که برای تاسیس مرکزطبی فعالیت‌های مستمر ودامنه‌داری صورت گرفته‌است. مرکزطبی ایران عده‌ای دانشجو برای تحصیل بخارج اعزام میدارد. این تشکیلات دارای بیمارستانهای مجهز و آموزشگاههای مخصوص برای تربیت دکتر و پرستار خواهد بود

خبرنگاران اطلاعات در خارجه گزارش میدهند

درچهارشنبه هفته گذشته ، متجاوز ازچهارصد نفراز شخصیت های برجسته نیکوکار ایرانی و امریکائی در مجلسی که در هتل «والدرف استوریا» بنفع «مرکز طبی ایران» برپاشده بود شرکت داشتند والاحضرت شاهدخت شهنازبسویس رفته بودند ، برای شرکت در این مجلس باهواپیما به نیویورك مراجعت کرده و نشان دادند که خانواده سلطنت تاچه‌اندازه‌بامور عام‌المنفعه که بنفع مردم ایران است علاقمند می‌باشند .

تشکیلات مدرن پزشکی

شاید شما خواننده عزیزآنقدرها با «مرکز طبی ایران» آشنا نباشید ولی بزودی‌فعالیت‌جدی‌این‌تشکیلات در ایران آغاز خواهد شد و مرکز طبی ایران‌که شش سال قبل در ایران پایه ریزی شده است ، از امروز پس از ٦ سال زحمت‌وفعالیت شبانه روزی یك عده نیك خواه ، رسما فعالیت خود را در امریکا و ایران آغاز می کند و با کمك هموطنان عزیز یك تشکیلات‌مدرن پزشکی که متناسب با احتیاجات روز است بوجود خواهد آمد .

د راین مجلس تمام مدعوین‌درباره آینده این‌تشکیلات‌صحبت‌میکردند وامیدوار بودند که بزودی نتایج موثر و مفید این تشکیلات‌آشکار گردد .

آقای «آقاجان القانیان» که از بازرگانان خیر ایرانی هستند و ریاست این تشکیلات را دارند از مدعوین و بخصوص والاحضرت شهناز که قبول زحمت کرده و باین مجلس آمده بودند تشکر کرده و شمه ای از برنامه این تشکیلات‌را باطلاع مدعوین رساندند.

خاطراتی از ایران

آقای پل‌هوفمن که بطور یقین خوانندگان عزیز بافعالیتهای خیر-خواهانه‌ایشان آشناهستند مطالبی بیان‌داشتند‌که مورد توجه‌قرارگرفت وپس از مسترهوفمن ، آقای دکتر «سلمن واکسمن» که بواسطه کشف داروهای مفید و موثرش به جایزه نوبل مفتخر شده است برای‌مدعوین صحبت کرد و از خاطراتش‌درایران وسوابق وگذشته با افتخار ایران یاد کرد و خاطرنشان ساخت که چند سال قبل در تالار«ابن سینا» در تهران برای‌دانشمندان‌وپزشکان ایرانی صحبت کردویاد آور شدکه خود را درمقابل شخصیت«ابن‌سینا» ناچیز می‌بیند و متاسفانه‌مردم کشور چنین شخصیت برجسته ای امروز احتیاج مبرم به بیمارستان و دکترو تشکیلات طبی دارد .

دکتر «واکسمن» برای نمونه‌از ژاپن مثل آوردند که بنا باظهار امپراطور ژاپن در ۱۹٤۱ از هر ده هزار نفر ۳۰۰ نفر در آن کشور بمرض سل از بین میرفتند ولی در مدت ۱۰سال تعداد مسلولین به۱۰۰ نفر تنزل کرده است . امپراطور از دکتر واکسمن می‌پرسد که این یکصد نفر چه شانسی دارند؟!دکتر میگوید با اقدامات موثر و استفاده ا زدارو های جدید و وسایل مدرن شانس آنها خیلی زیاد است و پس از دوسال که از این مذاکرات میگذرد تعداد مسلولین به ٤۰ نفر در ۱۰ هزار نفر تنزل کرده است. دکتر واکسمن پس از این مقدمه نتیجه گرفتند که با توجهات‌خاص اعلیحضرت همایونی‌وایجادتشکیلاتی نظیر «مرکز طبی ایران» میتوان‌با امراضی که درگذشته غیرقابل‌علاج بشمار میرفت مبارزه کرد .

آقای دکتر وکیل نماینده‌دائمی ایران‌درسازمان‌ملل، ازطرف آقای اردشیر زاهدی که‌قرار بود در این مجلس حضور داشته باشندوبواسطه بیماری تیمسار زاهدی موفق نشده بودند عذر خواهی کرده‌ووالاحضرت شاهدخت شهناز را بمدعوین‌معرفی کردند . پس از دست زدن های ممتد مدعوین‌وتظاهرات‌شاهدوستانه ایرانیان ،والاحضرت از طرف‌مردم ودولت ایران از حضور مدعوین تشکر کرده و آنرا نمونه همکاری دو کشور ایران و امریکا شمردند واظهار امیدواری کردند که‌باکمك مردم خیرخواه ایران، این‌تشکیلات موثر و مفید توسعه فراوان پیدا خواهد کرد .

نظر رئیس دانشگاه

آقای دکتر فرهاد رئیس‌دانشگاه که برای مدتی بامریکا آمده اندو بزودی مراجعت می‌کنند ، صریحا وعده دادند که دانشگاه از هر نوع کمکی برای توسعه این تشکیلات وسیع دریغ نخواهد داشت‌ویادآور شدند که در کودکی برای معالجه ایشان را بمریضخانه امریکائی تهران می‌بردند و هر روز صد ها نفر بیمار ایرانی در این‌بیمارستان کوچك‌معالجه و معاینه میشدند و پزشکان امریکائی بیمارستان‌مزبور را بهترین سفرائی شمردند که کشور امریکا بایران فرستاده‌است. اگر بخواهم درباره این مجلس و اظهارات شخصیت های بر جسته و ناطقین مطالب بیشتری بنویسم ، مقاله بسیار مفصل خواهد شد و از منظور اصلی و نهائی ام که‌تشریح برنامه و فعالیت این تشکیلات‌است منحرف می‌شوم .برای‌اینکه‌بدرستی ازعهده این منظور برآمده باشیم‌در یك فرصت مناسب با آقای دکتر باهرکه مدیرعامل این تشکیلات‌و رئیس قسمت امور طبی است‌صحبت کردم . آقای دکتر با هر که از پزشکان معروف وسرشناس‌می - باشند هشت سال سابقه تدریس در دانشکده طب تهران را دارند ودر حال حاضر در نیویورك مطب منظمی داشته و بمعالجه ایرانیان‌وامریکائی ها مشغولند ولی لحظه ای ازایران وایرانیان غافل نبوده و برای‌توسعه این تشکیلات پزشکی بیش از دیگران فعالیت دارند .

فعالیتهای مستمر

در پاسخ سئوال من که چطور شد بفکر تاسیس این مرکز طبی افتادند ، اظهارداشت که شش‌هفت سال قبل که برای مدت کوتاهی بایران رفته بود ، مشاهده میکندکه پزشکان‌ایرانی احتیاج به‌پرستار وآزمایشگاه و وسایل مدرن دیگر دارند و باکمك عده ای‌از ایرانیان خیرخواه گاردن پارتی ای تشکیل داده واز عواید آن زمینی در اطراف تهران خریداری می کند. وشش سال تمام در تهران‌ونیویورك فعالیت مینماید و امروز خوشحال است که نتیجه زحماتش بصورت یك تشکیلات منظمی برای خدمت بایرانیان شروع بکار کرد .

اولین اقدام

اولین‌قدم این‌مرکز طبی تاسیس یك بیمارستان ۳۰۰ تختخوابی و مدرسه پرستاری خواهد بود ،دکتر باهر در مورد مدرسه پرستاری اظهار داشت که دکتر بدون‌پرستار ودستگاه های مدرن در حکم هواپیمائی است که فاقد سوخت و خلبان باشد و هر قدر پزشکان ایرانی از خود گذشته و فداکار باشند با دست خالی نمی‌توانند با امراض بیشماری که هرسال‌هزاران نفر از مردم کشور را نابود می کند مبارزه کنند .

بخش تحقیقات علمی

آقای دکترباهر معتقد بودکه برای تدریس در مدرسه پرستاری از خانمهای تحصیل کرده ایرانی استفاده شود و برای این منظور بزودی عده ای را با خرج‌مرکزطبی ایران بامریکا خواهند فرستاد تادر این قسمت تحصیل کرده و پس از مراجعت بایران در مدرسه‌پرستاری فوق الذکر تدریس نمایند و باین وسیله گرفتاری استخدام استاد خارجی از میان برداشته شود .یکی از قسمت های موثر و مفید برنامه این مرکز طبی ، بخش‌آزمایشهاو مطالعات‌می‌باشد که در ایران تاکنون بطریق علمی و مدرن‌وجود ندارد . پزشکان ایرانی توسط نشریات مرتب این مرکز ازجدید-ترین پیشرفت های علمی پزشکی‌با اطلاع شده و همیشه قادر خواهند بود معلومات خود را همردیف با گذشت زمان و پیشرفتهای جدید متوافق نگاه دارند .

بطوریکه تخمین زده اند برای تاسیس بیمارستان و مدارس‌مختلف وتشکیلات لازم در حدود ۲٫۵ میلیون دلار لازم است که کمیته مقیم امریکا نیمی از آنراجمع‌آوری خواهد کرد و مردان خیر خواه ایران‌بقیه آنرا تقبل‌مینمایندوباین ترتیب‌یك‌موسسه‌وتشکیلات مفیدعام-المنفعه برای بهبود زندگی مردم ایران‌ومبارزه‌باامراض مختلف‌بوجود خواهد آمد و راه رابرای ایجاد تشکیلات مشابه و مفید دیگر باز و هموار مینماید .

تغییر سیاست آمریکا

بقیه از صفحه ٦

این ناحیه حیاتی از نظر غرب ، در حال هیجان دائمی است.مبارزات سیاسی،نژادی ،خانوادگی ،مذهبی بطور مداوم در آن جریان دارد و فقرو بیماری درآن بسیار رایج‌است

بررغم ثروت نفتی ، درآمدسرانه مردم کمتر از ۷۵ دلار در سال‌است و بیشتر از نیمی از جمعیت آن قادر به خواندن و نوشتن نیستند . تمام این عوامل‌زمینه رابرای بهره‌برداری شوروی آماده میسازد . غالب مردم کشور های این منطقه خاطرات ناگواری از استعمار غرب و دولت های دست نشانده‌ای که به غربیان خدمت کرده‌اند دارند .

بوجود آوردن اسرائیل‌باپشتیبانی غرب ،حمله مشترك انگلیس وفرانسه واسرائیل به مصر در سال ۱۹۰٦ و فشار دولت های غربی برای کشاندن این کشور ها بیك اتحاد نظامی‌غربی‌یك‌حالت نفرت ازبیگانه و تمایلات ضد غربی در این منطقه بوجود آورده است.

سرخها استفاده میکنند

با توجه به تمام این مسائل‌است که می گوئیم تعجب آور است روسها آنطور که باید از این‌منطقه استفاده نکرده‌اند. اما آنها دراین راه بحد کافی کوشیده‌اند .پرتاب اولین اسپوتنیك شوروی تاثیر شدیدی در خاور میانه کرده واین احساس را از بین برده است که شوروی از لحاظ فنی عقب‌تر ازغرب قرار گرفته است . امروزه شوروی سد عظیم اسوان را در مصرمیسازد و همواره این موضوع را برخ مردم این ناحیه میکشد که امریکائیها از کمك برای ساختمان این سد سر باز زدند . شوروی همچنین در سوریه‌وعراق کارخانه هائی بوجود می آورد بازرگانی شوروی‌با کشور های این منطقه توسعه مییابد ، بخصوص که دولت ها حس میکنند برای معامله با شوروی احتیاج به‌ارز ندارند.

همانطور که گفته شد روسها از پیشرفت هائی که در این منطقه حساس‌بدست آورده‌اندراضی‌هستند و دستگاه دولتی جدید دلائل کافی دارد که نسبت باین وضع مراقبت خاص داشته باشد.

(نیویورك هرالد تریبون)

مطبوعات با مندرس مخالف شدند

بقیه از صفحه ٦

رای نسبی به عمل بیاید . مخالفین به صورت پراکنده و متفرق بمبارزه پرداختند . ولی علیرغم احتیاطات قبلی و عدم توافق بین مخالفین ، حزب دموکرات با شکست قرین شد . ارقام انتخابات را می توان بشرح زیر خلاصه کرد :

از ۱۲٫۰۷۷٫٤۱۳ نفری که‌می بایست رای دهند ، قریب ۹میلیون یعنی ٦٤٫٤۳ در صد کسانی که‌در انتخابات ۱۹۵٤ رای داده بودند شرکت کردند . حزب دموکرات ٤٫٤۰۳٫۱۹۰ رای (٤۷٫۷۰ درصد آراء) حزب جمهوری خلق ، ۳٫۷٦۸٫۰٤٤ رای (٤۰٫۸۰در صد آراء)،حزب‌جمهوری ملی٦٦۳٫۲۹۵ رای (۷٫۱۹در صد آراء) و حزب آزادی (۳۵٤٫٤۱۹) رای یعنی۳٫۸٦ درصد آراء را بدست آوردند . ولی بلافاصله در مدت چند ساعت‌قانون انتخابات را عوض کردند و باحقه های انتخاباتی که بعمل آوردند در انتخابات مجدد که به عمل آمد. نتایجی مغایر با آنچه قبلا بدست آمده بود ، حاصل گشت . بدین معنی: حزب‌دموکرات ٤۲٤ کرسی (٦۹٫۵۰ مجموع کرسی ها) ،حزب جمهوری خلق ، ۱۷۸ کرسی(۲۹٫۸ در صد مجموع کرسیها) ، حزب جمهوری ملی ، ٤ کرسی (٦٦٪) وحزب آزادی ٤ کرسی بدست آوردند باوجود این پیش بینی می شد که در مورد اخیر هم اگرحقه حزب دموکرات شکست می خورد اصولا پیش بینی شکست انتخابات در مورد دموکراتها محتاج باقامه دلایل و براهین زایدی ندارد . ولی این گونه تغییر درافکار عمومی برای رهبران حزب دموکرات قابل هضم‌نبود ولی‌هنوز برای‌آنها چهار سال فرصت باقی بود که بااتکاء بیك اکثریت قابل توجه پارلمانی تغییراتی در روش سیاسی خودداده و برنامه اقتصادی صحیح و غیرجاه-طلبانه ای در پیش بگیرند ولی آنها مجلس‌رابمیل‌خودو بطورمستبدانه‌ای منحل یا منعقد می کردند . در هیئت دولت اغلب وزراء غیبت‌داشتند وخود نخست وزیر دراستانبول به دنبال عشقهای خود بود . ناتمام

برنامه آینده سینماهای

همای ـ پلازا ـ متروپل

فیلمی اززندگی قبایل وحشی آمازون‌که کلیه‌صحنه‌های آن دراعماق جنگلهای مخوف آمریکا تهیه‌گردیده‌است

رنگی

دوبله بفارسی

باشرکت:

دن‌تایلور

جیاناسگال

ادوارد کلانل

زنهای وحشی آمازون

آ ـ ۳۲٤۵۲

بهلر

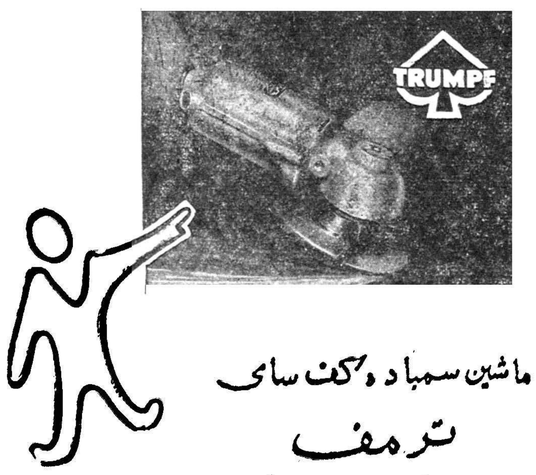

ماشین سمباده کف سای

ترمف

با ۸۰۰۰ دور در دقیقه وسرعت ۸۰ متردرثانیه برای سنگ زدن وبرش فولاد آهن سنگ ساختمانی موزائیك وغیره

شرکت سهامی خشکه و فولاد ـ تهران

خیابان خیام ـ ساختمان بهلر تلفن ۳ـ۳۰٤۵۷۱

آ ـ ۳۲٤۵۸

حق‌شناسی

شورای عمران و آبادی خیابان ناجی لازم میداند از علاقه جناب سرهنك قاری ریاست کلانتری ۱۳ نسبت باستقرار امنیت شبانه این خیابان تشکر نماید

دبیر شورای عمران و آبادی خیابان ناجی ـ محمد محمدی

آ ـ ۲۸۵۱۷

یک سماور جدید وتماشائی

ساخت کارخانه

علاء الدین

زینت دهنده هرخانه

این سماورجدید علاالدین است که اجاق آن درانگلستان ساخته میشود. این سماور زیبا درسه اندازه مختلف یعنی ۳ و ٤ و ٦ لیتری ساخته میشود . اجاق آن مجهز به سرپیچهای معروف علاالدین و در دو اندازه تهیه و در دسترس شما است.

فروشگاه آلادین

(شرکت سهامی بازرگانی علاالدین در ایران)

خیابان نادری ـ تهران ـ تلفن ٤۳۰۰۷

از محصولات کارخانه معروف علاالدین

سازنده بخاریهای معروف شعله آبی علاالدین

Aladdin

REG. TRADE MARK

علاء الدین

علامت تجارتی

گانون فرنگی زیبا

آ ـ ۳۲۲۱۲

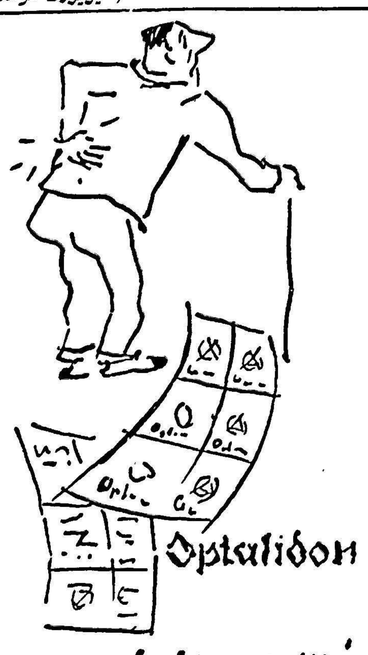

اپطالیدون ساندوز محصول سویس

اپطالیدون ساندوز را فقط درکاغذهای زرورقی که دارای علامت مخصوص ساندوز است خریداری فرمائید.

آب چاه بافشار

بدون مخزن فوقانی

درساختمانها

گینار

بااستفاده ازتلمبه باهوای فشرده

✿ به‌مخزن آب درطبقه فوقانی ساختمان احتیاج ندارد .

✿ بوسیله هوای فشرده‌آب چاه را تاارتفاع ۱۰ متری بقسمتهای مختلف ساختمان میرساند .

✿ درزمستان یخ نمیزند و در تابستان آب را گرم نمیکند .

✿ گرد وخاك،آب آنرا آلوده نمیکند وخطر طغیان آب ندارد وهزار امتیاز دیگر....

برای کسب اطلاعات وآزمایش بنماینده انحصاری آن درایران‌شرکت سیرمات خیابان تخت جمشید روبروی سفارت آمریکا تلفن ٦۹۰۳٦مراجعه فرمائید

POMPES GUINARD

ارزانترین بلیط هواپیما

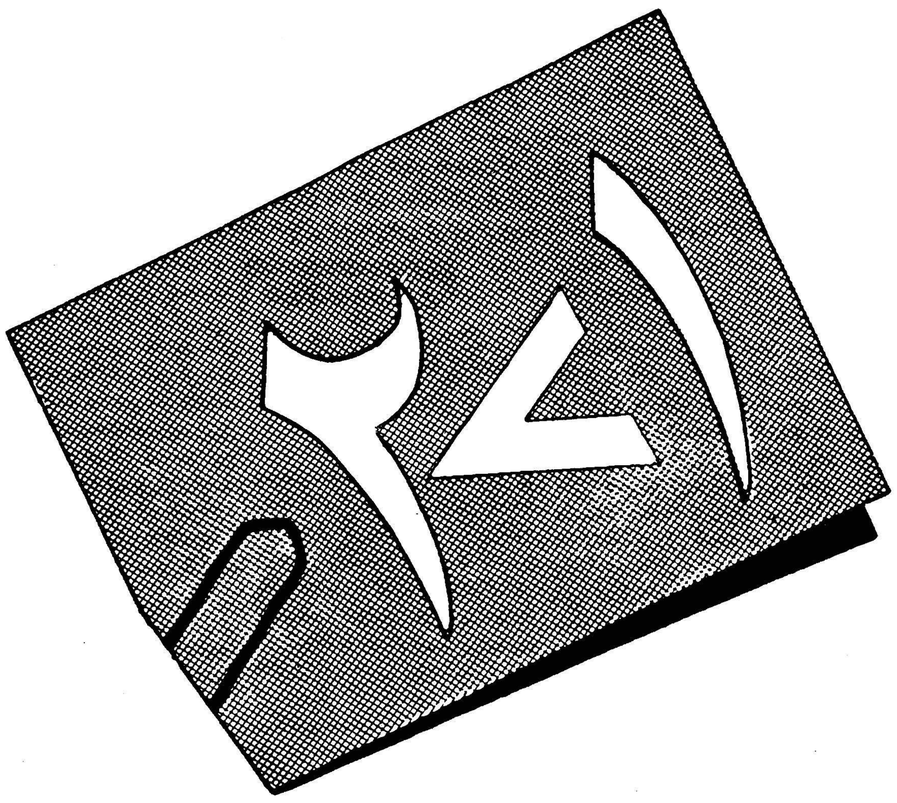

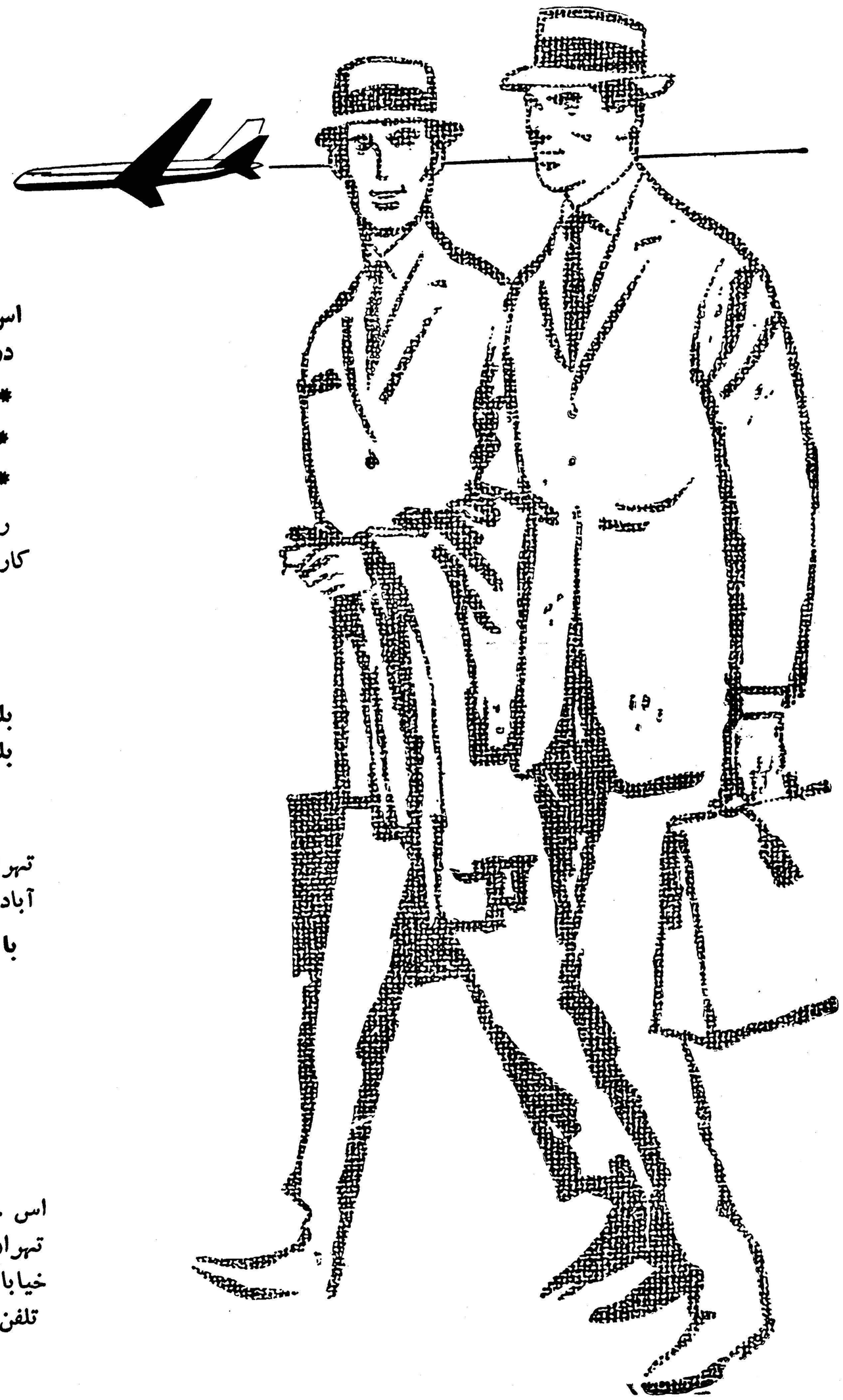

اس.آ.اس بهترین ترکیب مسافرت هوائی باجت را باصرفه‌جوئی بیسابقه در دسترس شما میگذارد :

* باهواپیما های تمام جت به آمریکای شمالی
* سرویس معروف اسکاندیناوی
* و۲۴۸دلار یا۱۸۹۸۰ریال صرفه‌جوئی

روزهای شنبه وسه‌شنبه وپنجشنبه از تهران وپنجشنبه از آبادان باهواپیمای کاراول به‌کپنهاك زیبا واز آنجا باهواپیما ی عظیم جت‌دی‌سی‌ـاس. آ‌ـاس‌به‌نیویورك

قیمت‌ها را مقایسه فرمائید:

بلیط درجه اول معمولی دوسره باجت	۱۵۷۹ دلار یا ۸۰۰ر۱۲۰ ریال
بلیط درجه اکونومی دوسره باجت	۲۰ر۹۸۳دلار یا ۲۲۰ر۷۵ ریال

حالا بلیط باتخفیف برای رفت و برگشت ۱۷ روزه:

تهران‌ـ نیویورك دوسره ۲۰ر۷۳۵ دلار	یـا	۵۶۲۵۰ ریال
آبادان‌ـ نیویورك دوسره ۳۰ر۷۲۴ دلار	یـا	۵۵۴۱۰ ریال

با اس.آ.اس ۲نفر میتوانند براحتی ارزانتر از یك‌نفر درتجمل سفرکنند.

پرواز سیاحتی به اروپا

با۲۷ درصد صرفه‌جوئی

برای اطلاعات و تهیه جا به‌آژانسهای‌مسافری مراجعه فرمائید یـا

اس . آ . اس	لوان تور	اس . آ . اس
تهران	میدان فردوسی	آبادان
خیابان فردوسی ۷۳	تهران	مهاجری وشرکاء
تلفن ۴۶۴۳۳ ـ ۴۷۰۷۶	تلفن ۴۶۰۲۴ ـ ۴۵۵۱۷	تلفن ۲۵۹۴ ـ ۲۴۸۰

باجت اس. آ. اس به آمریکا پرواز کنید

SCANDINAVIAN AIRLINES SYSTEM

FIRST OVER THE POLE SAS

نوشته: ساسان ایرانشهر

در تنظیم قوانین فرهنگی دقت کافی نمیشود

اگر باور داشته باشیم که بیشتر قوانین موضوعه ملل مترقی جهان که بی اثر سیر تکامل زمان وضع کرده‌اند در کشور ما اقتباس شده است آنوقت باید قبول کنیم که قوانین و مقررات فرهنگی ما نیز از همین مقوله بوده درخشندگی خیره کننده با عباراتی دلخوشکنک دارد ولی تمام حرف در این است که آیا وضع این مواد و آئین نامه‌ها متناسب و صحیح می باشد یا نه ؟ شرایط زمان و مکان در آن ملحوظ گردیده است یا خیر ؟ چگونگی اجرای آن چیست ؟

چه مقررات اصلاحی برای تربیت اطفال در درجه اول اهمیت است ؟ روش عملی‌تر بتهذیب و پرورش قوای فکریه اطفال چه می باشد ؟ از همه مهمتر مجریان آن چه کسانی باید باشند و با چه فلسفه تربیتی باید تعلیمات ابتدائی ما پیش برود تا اطفال خوب زندگانی کنند و زندگانی واقعی و نشاط انگیز و سودمند را درك نمایند ؟

بعقیده نویسنده تمام اشکالات تعلیمات ابتدائی ما در همین نکات دقیق و باریك است.

آنچه که فهمیده‌میشود در تنظیم قوانین فرهنگی دقت کافی نمیشود و از مغز و تجربه مربیان روان - شناس و معلمین صاحب نظر با تجربه استفاده نمیشود منضماباینکه در اجرای این مقررات افرادمتناسب و علاقمند زیاد و باندازه کافی نداریم و یااگر کسانی را هم‌معدود و محدود داشته باشیم آزادی عمل ندارند و چون هنوز رویه و مشی فرهنگی ما مبهم است هر کس در دبستان و کلاس خود بسلیقه‌شخصی برنامه‌ای دارد در اینجا باید گفت آن عده معدودی هم که شاید شایستگی و علاقمندی داشتند متاسفانه‌بیشترشان متقاعدوبازنشسته شده‌اند که اینهم در فرهنگ امروز ما با این اندازه کم بود آموزگار و معلم از ضایعات فرهنگی است.

مشکل دیگر اینکه دبستانها و آموزگاران خوب ما به تنهائی قادر بتربیت اطفال نیستند.

باید توام با اقدامات تربیتی آنها عوامل دیگر و موثر اجتماع در تربیت و رشد فکری اطفال‌همکاری خالصانه و دور از صحنه سازی با رهبری عقل و خرد داشته باشند دریغا که یا آن عوامل را فاقدیم و یا اگر بعضی از آن عوامل راواجد باشیم بقدری از درك وظائف ملی و تربیتی‌و اجتماعی‌واخلاقی ومخصوصا جریان روز نادان و عاجز و غافل وضعیف‌اند که‌همکاری آنهاسودمند نبوده یحتمل موجب زیان و ضرر هم میشود و بنا بر این چون ما همه عوامل‌تربیتی رااز دبستان‌وآموزگار می خواهیم بحکم آنکه یك دست صدا ندارد یعنی قادر نیست تمام اقدامات تربیتی دستگاه فرهنگ و آموزگاران لایق و علاقمند نقش‌بر آب میشود و در واقع آب درهاون سائیدن است.

اشکال دیگر تعلیمات ابتدائی کم- بود آموزگاران علاقمند وبا تجربه است و باید بی پرده و با جرئت زیاد گفت که غالب آموزگاران ما برای این کار ساخته نشده‌اند و بجبران آن با یك عنوان‌شرطی کلاس کارآموزی کسوت آموزگاری بقامت عده‌ئی داوطلب خوش نشین میپوشند و آموزگار لقب میدهند و این اشخاص هم چون از روح و استعداد و معنی‌تربیت و تعلیم‌امروز وقوف علمی ندارند نتیجه کارشان معکوس در می‌آید تقصیر هم‌ندارند زیرا آموزگار ساخته نشده‌اند و مربی دانشمند نیستند و از صرف وقتشان لذت معنوی نمیبرند و چه بسادرفرصت مناسب‌شغل‌آموزگاری خود واترك کرده بکار های دیگر که اجر و پول بیشتر داردمیروند و کلاس را بدون آموزگار می - گذارند.

بقیه دارد

شهرداری و مردم

برای آنکه شهرداری به‌معنای واقعی درایران بوجود آید چه باید کرد؟

اداره‌امورشهرهای‌ایران‌چه‌معایبی‌دارد؟

این موضوع بحث آینده ستون‌کرسی آزاد است.

همه چیز درباره

هنرمند بی‌دست‌وپا

خانمی را که در این عکس مشاهده‌میکنید نه دست دارد نه پا.

دنیس لوگری هنگام تولد بدون دست‌و پا بدنیا آمد و پدر ومادر اودر نهایت تنگدستی بسر میبردند اما هرچند که دنیس لوگری با چنین سرنوشتی قدم‌بعرصه وجود گذاشت معذلك ذوق هنری عجیبی در نهاداونهفته‌بود.

دربین صدها نفر کاندیدای امسال دریافت‌جایزه ادبی البرت‌شوایتزر خانم دنیس لوگری که درنقاشی و نویسندگی کمتر نظیر او پیدا شده است، موفق بدریافت جایزه مزبور گردید که مبلغ آن پنج هزار فرانك‌جدیداست.

در این عکس ژان‌روستان‌بیولوژیست نامی جهان (سمت راست) و دکتر الدره سوپران که مقدمه‌ای بر کتاب «اینطوری بدنیاآمد» دنیس‌لوگری نوشته است دیده میشوند.

سیزدهمین ستاره

-۹۲-

ـ به‌آقای بروتون بگوئید که من هم‌اکنون می‌آیم . آیا قهوه حاضراست ؟میتوانی یك فنجان قهوه برایم بیاوری ؟

سلیا فورا لباس خود را عوض کرد وبا عجله بسوی اطاق بالا شتافت «بروتون» و «الیزا» آنجا بودند باز هم دوربین دردست «بروتون» بود ولی این دفعه طرف مشرق را تماشا میکرد.

هنگامیکه صدای پای سلیا را شنیدند ، هر دو سر خود را بطرف او بر گردانیدند و الیزا بیمقدمه گفت :

ـ سلیا ، بیا به بین !

بروتون، دوربین را دست او داد و سلیا مشغول تماشا شد .

کشتی های انگلیسی راکه پرچم های بریتانیا برفرازآنها در اهتزاز بود دید که درسمت شرق در آنطرف مدخل بندر پراکنده شده بودند و چون دائما در حرکت بودند درست نمیتوانست عده آنها را تشخیص بدهد ـ مثل اینکه بین ۲۰ تا ۵۰ کشتی در آن محل اجتماع کرده بودند .

بروتون انواع کشتی های سرباز بر ، ناوهای جنگی و کشتی‌های مخصوص حمل آذوقه و مهمات را به سلیا نشان میداد و دختر جوان با علاقه تمام یکی یکی آنها را تماشا میکرد .همانطور که مشغول تماشای این کشتی ها بود خط سیر توپهای انگلیسی را که پشت سر قوقرار داشت بخاطر آورد و ناگهان از وحشت بخود لرزید احساس میکرد که نیروهای دشمن از دو طرف او را در میان گرفته‌اند گلویش خشك شده بود و بسختی نفس میکشید . پس از لحظه‌ای مانند کسی که با خودش حرف میزند ، این کلمات از دهانش خارج شد :

« باد مغرب برای همیشه ادامه نخواهد داشت . این کشتی ها سرانجام وارد بندر میشوند »

الیزا که از شنیدن این سخنان کمی ناراحت شده بود با التماس گفت :

ـ خواهش میکنم ، سلیا این حرفها را نزنید .

بروتون خنده‌ای کرد باز همان گفته‌های سابق خود را تکرار کرد:

ـ ترس نداشته باشید ـ قول میدهم که داخل شهر نخواهند شد تاحالا دوبار حمله کرده‌اند و دیگر جرات نمی کنند .

سلیا با این حرف باز اندکی اطمینان خاطر یافت، درست است‌که کشتی های انگلیسی در آنسوی مدخل بندر گرد آمده‌اند ولی همین

-۹۳-

دوربین که وجود آنها را برای او کشف میکرد تدارکات توپخانه‌مدافعین چارلستون را نیز بخوبی نمایان میساخت . در طرف مغرب توپهای امریکائی ها دائما بسوی سربازان پادشاه تیراندازی میکردند . درسمت مشرق نیز مدافعین شهر چند کشتی انگلیسی را غرق کرده و یك خط دفاعی مستحکمی ایجاد کرده بودند که اگر باد هم تغییر جهت میداد ناوهای سلطنتی نمیتوانستند به آن نزدیك شوند ، واحدهای نیرومندی از کشتی های امریکائی از رودخانه «کوپر» سرازیر شده و پیوسته خواربار و آذوقه وارد شهر میکردند . خیابان ها در زیر قدمهای محکم مردان جنگی به لرزه در می‌آمد . بسیاری از این مردان لباس نظامی برتن نداشتند ولی این مسئله اهمیت نداشت زیرا مردم کارولین‌جنوبی آنقدر نیل داشتند که تمام اهالی شهر میتوانستند دست کم یکدست لباس آبی بپوشند . آنهائیکه لباس آبی و یا اساسا لباس نداشتند یك تکه نوار آبی به کلاه یا پیراهن خود دوخته بودند . ستاد افسران در یکی از ساختمانهای عظیم «تراد استریت » قرار داشت . در قیافه مردانی که با انیفرمهای مجلل ، شمشیر و سردوشیهای پر زرق وبرق وارد این ساختمان میشدند عزم واراده و جانبازی خوانده میشد دیدن آنها اعتماد و اطمینان زیادی دردل مردم شهر پدید می‌آورد .

در اواخر ماه مارس در و دیوار خانه ها و باغچه های چارلستون از گلهای سرخ‌و سفید پوشیده شده ورایحه عطر گل های یاسمن بوی باروت را از بین میبرد . باوجود ارابه های توپ که در گوشه و کنار بچشم میخورد شهر منظره دل انگیزی پیدا کرده بود .

باد مغرب همچنان شب و روز صورت سلیا را نوازش میکرد .

آن روز کراوات جیمی را تمام کرد واقعا در دوختن آن ذوق و سلیقه مخصوص بکار برده بود .

پس از آنکه یکبار دیگر بدقت آن را از نظر گذراند لبخندی بر لبانش نقش بست و تصمیم گرفت در اولین بار که جیمی را دید هدیه‌ای راکه این همه در تهیه آن دقت بخرج داده بود بنامزدش بدهد .ناگهان صدای پای چند نفر را در پله‌های اطاق زیر شیروانی شنید وقتی در را بازکرد دید که الیزو بانو باکستر و چند نفر از خدمتکاران با عجله بالا میروند فکر کرد لابد خبری شده است چند لحظه بعد باشتاب باطاق بالا رفت .

الیز وباکستر جلو پنجره نشسته بودندو پیوسته دوربین را از

-۹۴-

دست یکدیگر میگرفتند باکستر پس از آنکه مدتی بادوربین بطرف دریا خیره شد گفت : من که چیزی نمی بینم الیز فورا دوربین را از دست‌او گرفت بدقت باطراف نگریست ، در این حال سلیا به باکستر نزدیك شده و آهسته از او پرسید :

ـ خبر تازه‌ای شده ؟

باکستر با خوشحالی جواب داد :

ـ مگر نمیدانی ؟ هیچکس بشما حرفی نزده است ؟ انگلیسها پیاده شده‌اند وجنك آغاز گردیده است. میتوانیم از همین جا جریان جنك‌را تماشا کنیم .

ـ پیاده شده‌اند ؟ کجا؟

هنوز باد تغییر جهت نداده بود و سلیا میدانست . کشتی‌های انگلیسی نمی توانستند وارد بندر شوند بانو باکستر بادست اشاره‌ای بسمت شمال که در آنجا زبانه‌ای از خشکی شبه جزیره چارلستون رابه قسمت‌های دیگر قاره امریکا می پیوندد ، کرد و گفت :

ـ به‌بین، آنجا شبانه از رودخانه اشلی گذشته‌اند. وبامداد امروز سربازان ما بمبارزه با آنها شتافته‌اند و اکنون نبردی در این قسمت آغازشده است . صدای تیراندازی توپها را نشنیدی ؟

سلیا از سه هفته پیش همه روزه صدای غرش توپها را می‌شنید و نمیدانست امروز بامداد نیز صدائی شنیده است یانه ساکت در جای خود ایستاد و گوش فرا داد . صدای الیز باکستر و خدمتکاران سیاه پوست همچنان بلند بود ولی در میان این سرو صداها انفجار گلوله‌های تفنك بگوشش رسید .

الیز از اینجا که نمیتوانست صحنه جنك را تماشا کند بسیار ناراحت شده بود پی در پی میگفت افسوس از اینجا نمیتوانم چیزی به‌بینم سلیا که از شدت هیجان پیوسته لبان خشکیده خود را بادندان میگزید بالحن محکمی پرسید :

گدام هنك ... برای نبرد با انگلیسها اعزام شده‌است ؟

الیز که بمنظور سلیا از این سئوال پی برده بود با خنده گفت :

خاطرت جمع باشد از چریکها کسی برای جنك فرستاده نشده است. جیمی‌هم در میان این عده نیست .

وقتی که خاطرش از طرف جیمی آسوده شد مانند دیگران حس کنجکاویش برای تماشای صحنه نبرد تحریك شدو به الیز گفت :

-۹۵-

ممکن است من بتوانم میدان کارزار را به بینم میخواهید دوربین را بمن بدهید ؟

الیز که نمیخواست دوربین را بدست سلیا بدهد گفت :

ـمن که چیزی نمی بینم شما هم قطعا چیزی نخواهد دید .

ـ میروم پشت بام تابهتر به‌بینم .

الیز وباکستر یکصدا گفتند :

ـ«نه کار خطرناکی است . ممکن است بیافتید »

ـ هیچگونه خطری ندارد . احتیاط خواهم کرد .

الیز وباکستر از نزدیك پنجره کنار رفتند و سلیا با اینکه میدانست لباسش کثیف خواهد شد محکم کنار پنجره راگرفت وبطرف پشت بام خزید . الیز دوربین را بدست او داد :

هنگامیکه دختر جوان دوربین را بچشم خود نزدیك کرد ،الیز و باکستر با اشتیاق تمام پرسیدند :

ـ چیزی میبینی ؟

ـ توده عظیمی از دود روی شهر را گرفته است .

سلیا از نقطه‌ای که قرار گرفته بود میتوانست تمام جهات را به بیند .

سرش را بسوی دیگر برگردانید در کنار رودخانه «اشلی» توپها خاموش بودند . باین جهت توانست سربازان پادشاه را بخوبی به‌بیند. درمیان آنها افرادی دیده میشدند که رنك لباس شان با «سرخ پو شان» فرق میکرد .

اونیفورم این عده آبی و حاشیه آنها قرمز بود و کلاههای جنگی بلند و عجیبی برسر داشتند . لحظه‌ای از دیدن آنها حیرت کرد .بعد بیادش آمد که این عده سربازان آلمانی (اهل هس) هستند که پادشاه انگلیس به آنها پول میدهد تا اتباع امریکائی او را بکشند کمی بالاتر در اطراف توپها افراد دیگری را دید که نه‌انیفورم سرخ پوشیده بودند ونه آلمانی بودند. بسیاری از این عده اساسا اونیفورم نداشتند. ولی فرمانده آنها لباس نظامی بتن داشت بزودی فهمید که این عده امریکائی های طرفدار پادشاه هستند .از دیدن آنها سخت متنفر شد . جیمی بوی گفته بود بعضی از طرفداران انگلیسی قلبا به‌پادشاه اعتقاد دارند ولی سلیا وحتی خود جیمی هم میدانست که بسیاری از امریکائیها فقط بخاطر پولهای نقره و طلائی که از انگلیس ها دریافت میکردند دور آنها

زندگی وعشق من

(۳)

در کودکی «چوب کبریت» نام داشتم !

بقلم سوفیالورن

چهار سال بعد در حالیکه هنوز پدرم قید ازدواج را برگردن نداشت دو باره مادرم را بهمان بیمارستان هدایت کرد و در آنجا دومین دختر آنها یعنی خواهرم «ماریا» بدنیاآمد.

هنگام تولد ، من کودك زیبائی نبودم و بخصوص دست هاو بازوها و پاهای دراز و بد ترکیبی داشتم. این اعضای نامتناسب بوضع زننده‌ای از لباسهائی که مادر و مادر بزرگم با سلیقه تمام برای من دوخته بودند بیرون میماند و منظره فوق‌العاده زشتی پیدا میکرد . با این وضع درست شباهت به مترسك یا لولو داشتم .

منزل مادر محله «پوزولی» دوحومه ناپل در دامنه یك‌منطقه آتش فشانی قرار داشت در اینجا مادرم با پدر و مادر خود تقریبا ۱۵ نفردیگر از اقوام آنها سه اطاق و یك حمام کوچکی در اختیار داشتند . برای رشد و نمو «مترسك» چنین محیطی فوق العاده مناسب بنظر میرسد دهکده ای که درآن زندگی میکردم «دروازه جهنم» نام داشت . هوائی که استنشاق میکردیم مملو از بخار ها و گاز هائی بود که از دامنه‌آتش- فشانهای متروك متصاعد میشد . در آنجا چشمه های جوشانی وجود داشت و شما میتوانستید بااستفاده از بقایای آتشی که هنوز دو شکاف های صخره های آن ناحیه شعله میکشد قطعه کاغذی را آتش بزنید. ملاحظه میکنید که از لحاظ بهداشتی وضع بهیچوجه مناسب‌نبودواز این‌رو من همواره‌کودکی رنجورو زودرنجوبودم

حتی در سن ده سالگی نیز من هنوز تخت جداگانه ای نداشتم ودر رختخواب مادرم میخوابیدم . شبها پس از اینکه بخواب میرفتم مادرم برمیخاست و بدن نحیف مرا وارسی میکردو زار زار میگریست . دختران دیگر مرا «چوب کبریت» مینامیدند و من فقط دو پیراهن داشتم . یکی برای تابستان ودیگری برای‌زمستان این دو پیراهن بر اندام مفلوك و مردنی من چنان میآویخت که از هر سو مقداری گشاد میآمد اما از این بابت ناراحت نبودم چون‌غالبا بنفعم تمام میشد زیرا من و دختری که دوستم بود و«آدلا» نام داشت غالبا کارتهای تصاویر مذهبی را میدزدیدیم و پول آنرا بستنی میخریدیم ومن بااستفاده از پیراهن گشادخود هرگز برای مخفی کردن این کارتها دچار زحمت نمیشدم ما دو نفر همچنین بادزدیدن میوه از باغی که در نزدیك منزلمان بود تغییر ذائقه میدادیم یك روز نگهبان باغ مارا دید و مجمان گیر افتاد . هردو با بفرار گذاردیم «آدلا» که صورتی شبیه فرشتگان داشت خود را نجات داد ولی من دستگیر شدم.

نگهبان فریاد زد دزد واقعی تو هستی صورت وقیقت شبیه فرشتگان است اما چشمان تونشان میدهد که دزد هستی .

چشمانی مانند دزدان و هیکلی که جز پوست و استخوان و چیزی برآن وجود نداشت. واقعا تکلیف من درآینده چه بود ؟بهیچوجه سر در نمیآوردم .

همین سئوال را از چشمان اقوام و همسایگان نیز میخواندم . کاملا روشن بود که آنها عقیده داشتند باید بگوشه ای بخزم و بمیرم !

ناتمام

پسر لومومبا کودك باهوشی است

همانطور که قبلا اطلاع‌دادیم‌چندی قبل‌پاتریس لومومبا سه کودك از پنج کودك خود را برای تحصیل روانه قاهره کرد قبلا فرزندان لومومبا در مدارس بلژیکی‌در لئوپولدویل پایتخت‌کنگوتحصیل میکردند. دراین عکس پسر ارشد لومومبا در کلاس‌درس، معلمه مصری خودرا سئوال پیچ کرده است درحالیکه سایر کودکان تماشاگر صحنه هستند .

آموزگار کلاسی که پسر لومومبا در آنجاتدرس میخواند چند روز قبل گفت پسر لومومبا بسیار با هوش است .

مردی پانزده روز بامیخی که‌درقلبش فرورفته‌بودزندگی کرد

ژان‌مولار پس‌از یك عمل جراحی اینك مانند مردم معمولی میتواند بزندگی خود ادامه دهد

ژان مولار از اهالی لیون (فرانسه) مدت پانزده روز با میخی که در قلب او بود زندگی کرد و پس از یك عمل جراحی اینك زندگی‌رااز نو آغاز کرده است این حادثه ، که در نوع خود بی نظیر است در سپتامبر ۱۹۵۸ روی داد.

ولی چند روز قبل از بهبودی کامل ژان ازروی این حادثه پرده برداشته شد . در آن زمان ژان جوان تازه ازدواج کرده بود و برای آنکه باشیرخانه منزل‌جدیدش‌سروصورتی بدهد طپانچه های کوچکی که مخصوص فرو کردن میخ در دیوار «گران بلانش» از سینه او عکس لوژی دقیق تر قرار گیرد .پس از است از اداره با خود بمنزل آورده برداری شد در بالای قلب‌او لکه و مشغول کار شد . همسر جوانش سیاهی دیده شد ولی پزشك تائید صندلی زیر پای او گذاشته وژان کرد این لکه سیاهی میخ‌نیست . روی آن قرار گرفت در لحظه‌ایکه فردای آن روززژان‌دو مولار بخانه‌اش تازه داماد‌باطپانچه مشغول فروکردن بازگشت .اما ژان حس میکرد که میخ دردیوار‌بود فریادی‌زدمو بزمین، اوناراحت استو هرگونه‌حرکتی افتاد همسرش که پرستار خونسردی موجب تشدیدضربان قلب‌او میگردد. است شوهرش را از روی زمین‌بلند برای ژان غذا خوردن‌شستشو و کرده و قطره خونی روی پیراهن ژان بر خاستن ، بالا و پائین رفتن از مشاهده کرد. پلکان شکنجه آور بود.

وقتیکه ژان بحال آمد بجستجوی‌میخ سر انجام یکی از اقوام ژان که ۲۷ میلیمتری پرداخت ولی اثری‌از پزشك ارتش بود اورا قانع کرد که آن نیافت لحظه‌ای بعد در بیمارستان مورد یك آزمایشی مجدد رادیو کشید و اینك او زندگی تازه‌ای عکس بر داری دقیق از سینه و یافته است و مانند یکفرد معمولی قلب ژان میخ گم شده در قلب او میتواند کار بکند. پیدا شد.

در بیمارستان سن فرانسوا دکتر ماریو با همکاری پروفسور سانتی ژان دو مولار را عمل کرد.

ابتدا درجه حرارت بدن ژان به۳۰ درجه‌زیرصفر تقلیل داده‌شد وسپس قلب او را مدت ۳ دقیقه و سه‌ثانیه باز کردند ژان دومولار واقعامرده بود در این مدت کم جراح‌ماهیچه های او را برید و میخ‌را ازقلب‌ژان خارج ساخت.

دوران نقاهت ژان دو سال طول کشید.

دو نشان بیك شهر

در طول مدت چهار سال جنك بین‌الملل اول ، شهر پیریس درکشور بلژیك در برابر آتش توپخانه های دشمن مقاومت کرد. در نتیجه دولت انگلستان نشان صلیب قهرمانی جنك‌و دولت فرانسه نشان جنك فرامه‌رابااین شهر دادند .

پشت سر

زرافه میتواند بدون اینکه سرش را بعقب برگرداند پشت سر خود را بخوبی بیند.

اجتماعی

نمایندگان اصناف و انجمنهای محلی
ائتلاف کردند تادر انتخابات انجمن شهر شرکت نمایند

امروز اطلاع رسید که کاندیدا های اصناف و انجمنهای محلی برای شرکت در انتخابات انجمن شهرائتلاف کرده‌اند .

خبرنگار ما با چند تن از نمایندگان اصناف و محلات در باره انتخابات انجمن شهر مصاحبه‌ای کرده که ذیلا از نظر خوانندگان میگذرد .

مهدی کوشانفر

نظر اصناف

آقای مهدی کوشانفر رئیس شورایعالی اصناف گفت ما مجمع عمومی صنف را تشکیل دادیم و روسای اتحادیه ها و نمایندگان هشتاد و شش صنف نظر دادند که هر کسی واجد شرایط باشد باو رای خواهند داد .

رئیس اصناف گفت :

من عقیده دارم که اصناف باید در انتخابات شرکت جویند شرکت اصناف در انتخابات انجمن شهر کار مردم را بدست مردم خواهد سپرد اکثر اعضای شورا در شورا های محلی نیز عضویت دارند آنوقت در انجمن شهر همین افراد برفع نیازمندیهای محلات و اصناف خواهند کوشید .

نزدیکتر از هر چیز

مسئله انجمن شهر از هرمسئله‌ای باصناف و مردم محلات نزدیکتراست ما مصلحت در آن دیدیم که منافع مشترك ما و مردم و محلات با ائتلاف هر دو دسته تامین خواهد شد نه اصناف و نه‌مردم محلات سوای‌آسایش یکدیگر هدفی‌ندارند واگر ما با هم همکاری کنیم بنحو احسن انجمنی که از ترکیب اصناف و مردم خیابانها تشکیل میشود بوجود خواهد آمد واما یك موضوع باقی میماند و آن‌اینست که‌بایددیدمامورین‌چه میکنندااگر بآراء مردم‌ارزش‌قائل‌شوندوآنهارابشرکت‌در

رحمت اله سلیمی پور

در انتخابات ترغیب نمایند صد درصد اطمینان میدهم که منویات شاهانه و نظریات دولت مبنی برسپردن کارمردم بدست مردم بطور قطع با تشکیل‌انجمن تامین میشود .

سهولت کار

تشکیل انجمن شهر از نمایندگان درستکار مردم درکار دولت تسهیلاتی فراهم میکند آنوقت‌دیگر مامورین دولت وقت خود را بر سر مبارزه با نرخ ومبارزه با گرانفروشی وساختمان و شهر سازی و آب و برق و سایر

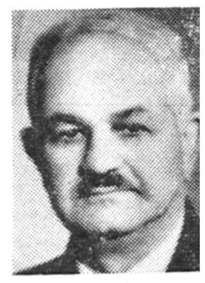

سید محسن ویژه

مسائل تلف نمیسازند آنها بمسائل مستمری میپردازند و مردم هم خودشان میدانند چه باید بکنند تا راحت شوند اصناف تهران عقیده دارند که با تشکیل انجمن و ایجاد همکاری نزدیك بین دولت ومردم نتایج شایسته خواهد داد و در تمام مواردی که دولت ،مردم را در کارها دخالت داده‌اند نتایجی نیکو گرفته‌اند .

شورای انجمن ها

آقای سید محسن ویژه رئیس شورایعالی انجمن های محلی تهران میگوید عموم کسانیکه‌درشوری‌عضویت دارند آزاد هستند که خودشان را

برای‌جلوگیری ازآلودگی هوای تهران
تصمیمات جدیدی گرفته شد

برای جلوگیری ازآلودگی‌هوای تهران و پخش دود تصمیمات‌جدیدی ازوزارت بهداری گرفته شد .

سخنگوی وزارت بهداری دیروز به‌خبرنگارما گفت :

کمیسیون جلوگیری از آلودگی هوا روز پنج شنبه در دفتر آقای وزیر بهداری تشکیل و تصمیمات ذیل را اتخاذ کرد :

۱-طرح دو دستگاه برای‌احتراق کامل سوخت در فانوائیها وحمامها که یکی بابرق و دیگری بدون‌برق کار میکند کامل شده و نقشه آن دراختیار بهداری شهرداری قرار گرفت ، و مقرر شد که اداره بهداری شهرداری از اصناف مزبور دعوت بعمل آورده و ضمن ارائه نقشه دستگاه مزبور آنان را متعهد نماید طی مهلتی که از دوماه تجاوز نخواهد کرد کلیه حمامها وفانوائی هارا بااین دستگاهها مجهز نماید تااحتراق کامل انجام شده‌بدون دود گردد.

۲- در مورد کوره هائی که بودآنها مستقیما شهر تهران را آلوده میکند اقدامات‌موثری‌معمول گردیده است که از طرف‌شهرداری شهرری بااتکاء بموازین قانونی‌که بزودست است از کارآنهاجلوگیری بعمل آید .

۳- دربارهٔ دود اتومبیلهای گازوئیل سوز باتوجه بنظری که از طرف کمپانیهای سازنده اتومبیل در امریکا رسیده اصولا اتومبیلهای دیزل در صورتیکه نقص فنی‌نداشته باشند و رانندگان نیزمراعات‌قواعد مقرر برای رانندگی‌اینگونه‌ماشینها را بنمایند هیچگونه دودی نخواهند داشت و در نتیجه کمیسیون‌تصمیم گرفت که در مورد جلوگیری از اتومبیلهای دودکن تصمیمات قبلی را تائید و کلیه اتومبیلهائی را که بهرنحودودمینمایندتوقیف‌وبتعمیرگاه بفرستند ضمنا مقرر گردید .جزوه هائی حاوی دستورات لازم برای رانندگی اتومبیلهای دیزل ازطرف وزارت بهداری چاپ و منتشر گردد

٤-درمورد رفع زباله .کمیسیونی بدین منظور در شهرداری تهران باحضور نمایندگان وزارت بهداری تشکیل و اقدامات لازم را انجام خواهند داد .

تاسیس کلاس برای نمایندگان کارگران

دیروز سخنگوی وزارت کار اعلام داشت چون نمایندگان کارگران کارخانجات تقاضا داشتند وسایل تحصیل زبان انگلیسی‌برای آنهافراهم گردد وزارت کار دو کلاس انگلیسی برای مبتدیان و کسانیکه معلومات مقدماتی دارنددر محل اداره کل کار استان تهران تشکیل داده است و در حال حاضر عده ای از نمایندگان کارگران در کلاسهای مزبور مشغول تحصیل میباشند .

ازکار ۳۲ پیشه‌ور بیمار جلوگیری شد

از اداره کل بهداری شهرداری اطلاع میدهند :

اداره‌کل بهداری شهرداری‌بموازات مبارزه با فروش مواد غذائی فاسد وتقلبی فعالیت خودرا برای‌رسیدگی بوضع سلامت پیشه وران و جلوگیری از کار کسبه بیمار روز بروزافزایش میدهد در حالیکه طی ماه گذشته مبلغ ٤۸۳ هزار و ۹۰۰ ریال از پیشه‌وران‌متخلف‌جریمه نقدی‌دریافت گردیده برای متجاوز از ۸ هزار نفر از پیشه وران و کارکنان اماکن‌عمومی نیز کارت تندرستی صادر شده و همچنین از کار ۳۲ نفر از پیشه‌وران بیمار جلوگیری شده است .

در انجمن های محلی شهر

درحوزه ٥ انجمن‌ها ائتلاف کردند
کاندیداهای شمالغرب معرفی شدند

امروز دبیر انجمن محلی و کانون خیریه سلسبیل و انجمن محلی‌شمال غرب تهران در حوزه ٥ تهران‌برای شرکت در انتخابات آمادگی مردم را اعلام کرد آقای فاضلی دبیرانجمن گفت مردم شمالغرب تهران وانجمن های محلی این‌حوزه باهم ائتلاف کرده‌اند وی آقایان سرتیپ غلامعلی باستی و حاج علی محمد نورمحمدیان ونسرهنگ بازنشسته گلکار را بعنوان کاندیدای شمالغرب تهران معرفی‌کرد اعضای انجمن تاکید کردند که مردم باین سه نفر در شمالغرب رای خواهند داد در این جلسه در اطراف آب و برق و اسفالت و اتوبوس و سایر نیازمندیهای محل گفتگو شد .

براثر تقاضای مردم

ساختمان جدیدی برای دبستان‌مخروبه رستم‌آباد اجاره شد

جلسه انجمن محلی رستم آباد شمیران بریاست‌آقای‌سرهنگ‌زرین مهر و با حضور آقایان‌حاجی‌اسداله محتشم ،علی اصغر عرب ،علی‌اصغر فرشچی ، حاجی محمد محسنیان ، محسن انتظاری ،حاج حبیب‌اله‌افشار حاجی محمد نوریان وعده ای از معتمدین تشکیل شد در این جلسه متن تلگراف شاهانه که در جواب تلگراف تبریك انجمن مخابره شده بود قرائت و موجب خرسندی مردم گردید .

خاکه زغال

آقای علی‌اصغر فرشچی پیشنهاد کرد که چون فصل زمستان نزدیك است جا دارد که از طرف اعضای انجمن مطابق معمول سنواتی‌کمك هائی برای خرید خاکه و زغال مستمندان پرداخت گردد قرار شد در جلسه آینده این وجوه جمع - آوری و بمصرف خرید خاکه‌وزغال برسد .

نرخ اتوبوس

آقای سرهنگ زرین مهر گفت بنرخ بلیط اتوبوس سلطنت آباد پنجاه دینار اضافه شده وی افزود که این امر موجب شکایت مردم گردیده و تقاضا کرد تا شرکت واحد در این مورد تجدید نظرنماید

دبستان

آقای اصغر عرب گفت بر اثر اقدامات انجمن فرهنگ‌شمیران‌محل جدیدی برای دبستان «بهرام» که بنای آن مخروبه شده بود اجاره کردند ناطق اضافه کرد که‌اعضای انجمن بموقع این موضوع را پیش بینی کردند و اکنون ازتوجه‌فرهنگ قدردانی میکنند .

درجمال‌الحق

از اقدامات انجمن حرف زدند

جلسه انجمن محلی خیابان جمال‌الحق باحضور جمعی از مردم‌بریاست آقای دکتر پارسا‌تشکیل شد آقای بنی‌احمد گفت براثرهمکاری آقایان انجمن موفق شده تاقسمتی از نیازمندیهای محلی مردم را مرتفع سازد وی گفت برای تاسیس دبستان و دبیرستان اقدام شده و در وضع‌میدان همایون نیز تغییراتی بوجود آمده‌است . ناطق افزود که متاسفانه انجمن درباره حصیرآباد کاری انجام نداده‌است و اظهارامیدواری کرد که در اسرع‌وقت در وضع این محل نیز تغییر داده‌شود .

درحسام‌السلطنه

رئیس کلانتری گفت :
رضایت مردم لذت‌بخش است

ساکنین محل خیابان حسام - السلطنه وجی علیا بمنظور بررسی امور محلی در منزل آقای حاج - محمد ابراهیمی اجتماع کردند در این جلسه آقای اعتماد رئیس انجمن محلی خیابان بریانك حضورداشت. آقای ثقة الاسلامی درباره اقدامات انجمن محلی حسام السلطنه صحبت کرد وی گفت مردم تقاضا دارند تا در منطقه جی پاسگاه سوار احداث گردد تا امنیت کامل در این محل برقرار شود از طرف ساکنین محلی بپاس خدماتی که رئیس کلانتری این محل بمردم نموده است یك گلدان نقره بعنوان یاد بود باواهداء گردید. در این مراسم رئیس کلانتری گفت افتخار من‌در اینست که توانسته‌ام رضایت مردم راجلب کنم وی‌تاکید کرد که‌هیچ لذتی بالاتر ازقدردانی مردم نیست .

مردم آب آشامیدنی میخواهند

جلسه انجمن‌محلی خیابان‌رباط کریم باحضور آقایان حسن جهانی- حاج صمدی یگانه ابوالقاسمی رحمانپور ،قاسم کریمی ، حاج ضیاء الحق، تشکیل گردید آقای جهانی گفت محل دبستان اسفندیاری از طرف وزارت‌فرهنگ خریداری گردید و بزودی برای افتتاح آماده خواهد شد .

۲۱ آذر
قرعه‌کشی بلیطهای لاتاری اتومبیل‌دکاو
مراکز فروش بلیط لاتاری
اتومبیل د.کا.و

۱- باشگاه اطلاعات
۲- مغازه‌گالو - خیابان اسلامبول
۳- گالری تهران - لاله‌زارنو پلاك ٥٤۸
٤- مغازه‌هما - اول لاله‌زارنو
٥- آون - سه‌راه‌شاه - سینما آسیا
٦- خشکبار فرحبخش - شاه‌آباد
۷- فروشگاه مشعل . چهارراه اسلامبول
۸- فروشگاه کودك خیابان‌شاه چهارراه آشیخ‌هادی
۹- فروشگاه مهناز چهارراه مخبرالدوله
۱۰- بنگاه فنی ناصردروازه‌دولت مقابل‌خیابان‌سعدی
۱۱- بنگاه فنی زندیان خیابان باب‌همایون
۱۲- فروشگاه‌کامران خیابان لاله‌زار پاساژرزاق‌منش
۱۳- آموزشگاه سوکیاس اول کوچه شیروانی - خیابان نادری
۱٤- آرایشگاه شهپر . سه‌راه‌امین‌حضور .
۱٥- کتابفروشی زوار - شاه‌آباد
۱٦- کشباف‌آسیا - شاه‌آباد -جنب‌کوچه‌سیدهاشم
۱۷-کفاشی ویدا - خیابان شاهرضا
۱۸- فروشگاه اورانوس - دروازه دولت روبروی پمپ‌بنزین
۱۹- کافه‌قنادی نور - لاله‌زارنو روبروی وزارت کشاورزی
۲۰- پارچه فروشی و خیاطی مد زیبا خیابان کاخ چهارراه تیر

شرکت شماره ۲ بـب‌کا میدان مخبرالدوله

لطفاً یادداشت فرمائید

امشب
برنامه تلویزیون ایران

ساعت ۵ر۱۷ -برنامه آهنگ های غربی در خواستی رادیوئی
ساعت ۶ر۰۰ - آغاز برنامه تلویزیونی
ساعت ۶ر۰۳ - برنامه خردسالان
ساعت ۶ر۳۰-درس انگلیسی
ساعت ۷ر۰۰ - فیلم
ساعت ۷ر۳۰- برنامه‌راه‌آهن
ساعت ۸ر۰۰ - هنرهای‌زیبا ارکستر ایرانی و ارکستر خارجی
ساعت ۸ر۳۰ - اخبار
ساعت ۸ر٤٥ - برنامه‌کتاب
ساعت ۹ر۰۰ - مسابقه
ساعت ۹ر۳۰ -مسابقه«۵۰۰۰ ریالی»
ساعت ۱۰ر۰۰ -سخنرانی‌دکتر همایونفر
ساعت ۱۰ر۳۰- فیلم‌موزیکال
ساعت ۱۱ر۰۰ -پایان برنامه

درمحافل ومجالس

در انجمن ایران و امریکا
کلاس آشپزی
از ساعت ٤ بعد از ظهر
در باشگاه نفت
فیلم
از ساعت ۸ بعد از ظهر
در انجمن ایران و پاکستان
بازی لوتو
از ساعت ۷ بعد از ظهر
در انجمن ایران و آلمان
بازی بینگو ، اسکات ، بریج
از ساعت ۷ بعد از ظهر

فرداشب

در انجمن ایران و امریکا
کلوب فن سخنرانی
از ساعت ٥ بعد از ظهر
بازی بینگو
از ساعت ٦ بعد از ظهر
در انجمن ایران و ترکیه
سخنرانی آقای دکتر رضا زاده شفق استاد دانشگاه
پیرامون اشعار و افکار توفیق فکرت
از ساعت ٦ بعد از ظهر
در انجمن ایران و شوروی
سخنرانی بانو دکتر مهرآهی دانشیار دانشکده ادبیات بمناسبت پنجاهمین سال درگذشت تولستوی نویسنده روسی
در کانون دانشجویان
کلوب مکالمه
ازساعت ٥ بعد از ظهر
سخنرانی بوسیله دانشجویان
از ساعت ٦ بعد از ظهر

ضدیخ

ضدیخ روغنی محصول کارخانجات

مشهور بادیش آنیلین اوندسودافابریك آلمان غربی درقوطی های یك گالنی باجدول مخصوص ترکیب برای فروش به‌انبار تهران رسید

شرکت سهامی لوماشیمی

خیابان خیام پاساژ امیرسلیمانی

شماره تلفن: ۵۸۱۸۲۵-۵۸۱۸۲۶

ساعات‌کار شرکت از۸ الی ۱۵

۱-۳ — آ-۳۲۳٤۲

باطری تفنگ نشان

چراغ قوه و رادیوی خود را به‌نیروی باطری تفنگ نشان مجهز کنید

آ- ۳۲٤۸۰

تهران - چهارراه گمرك شاهپور تلفن ۲۱۱۵٦

آ- ۳۲۲٤۰

پمپ‌های ک.اس.ب (KSB)

همه نوع و برای همه کار

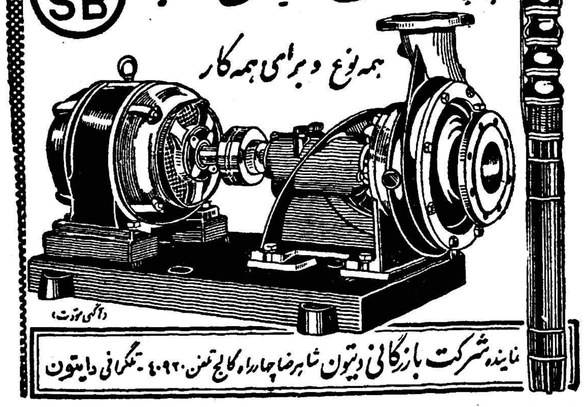

نماینده شرکت بازرگانی ویتون شاهرضا چهارراه کالج تمن ۴۰۹۲۰ - تلگرافی دایتون

آگهی مناقصه خرید لاستیك

پیرو آگهی مناقصه نهم تیرماه ۳۹ امور بهره برداری کارخانه‌ه تعداد ۳۰ حلقه لاستیك روئی با توئی بابعاد ۲۲ × ۱۱۰۰ چهارده‌لانج نایلون را از طریق مناقصه خریداری مینماید . داوطلبان شرکت در مناقصه میتوانند همه روزه باستثنای ایام تعطیل در ساعات اداری برای دریافت برگ شرائط مناقصه و مشخصات مربوطه بدفتر امور بهره‌برداری کارخانه ها واقع در طبقه چهارم کاخ مرکزی سازمان برنامه مراجعه نمایند . ضمنا پیشنهادات تا آخر وقت اداری روز سه شنبه ششم دیماه ۳۹ پذیرفته شده و در ساعت ده صبح روز بعد باز و قرائت خواهد شد .

مدیر امور بهره‌برداری کارخانه ها

آ-۳۱۸۵۲

فرهنگی ورزشی

تجلیل ازخدمات ۳۱ ساله یك فرهنگی

دولت که نمیخواهد ـ ملت که نمیخواهد
این مدرسه بازی‌را ـ بگذار کنار آخر
تلویزیون وضبط صوت وساعت نفیس وچندگلدان کریستال وچندین جلدکتاب باین فرهنگی اهدا شد.
۴۰ سال پیش هنگامیکه تصمیم گرفته شد درگلپایگان مدرسه ایجاد شود مردم عاملین این‌کاررا سنك‌باران‌کردند

بمنظور تجلیل وقدردانی ازخدمات سی‌ویکساله آقای مسعود صدرائی‌نوری رئیس سابق اداره فرهنك ناحیه دو تهران که‌بنابتقاضای شخصی بازنشسته شده بود از طرف‌آقای‌کوثری مدیر کل‌فرهنك استان‌تهران مراسمی از ساعت‌چهارونیم‌بعدازظهر روز پنجشنبه سوم‌آذرماه درتالارفرهنك برپاشد که درحدود هزارنفر ازشخصیتهای‌فرهنگی وعلاقمندان بفرهنك در این مراسم حضور داشتند . ابتدا سلام‌شاهنشاهی نواخته شد دوبعدیك حلقه‌فیلم رنگی جالبی ازتوزیع‌اسناد مالکیت وفعالیت های عمرانی که‌در چند سال اخیر بر اثر توجهات مخصوص شاهنشاه در کشور انجام شده‌وسیله اداره‌اطلاعات سفارت امریکا نمایش داده شد .

سنك باران کردند

دراین هنگام آقای‌کوثری مدیرکل فرهنك استان‌تهران گفت برای بنده کمال خوشوقتی است که‌برای‌تجلیل‌از خدمات همکارعزیزماعده‌ای‌ازشخصیت های برجسته وفرهنگیان دراین‌جشن حضوریافته‌اند . ازجناب آقای‌نخست وزیرو هیئت دولت نیز تقاضا شده‌بود که‌دراین مراسم حضوریابند ولی بعلت مسافرتی که‌پیش‌آمد هیئت محترم‌دولت موفق‌نشد دراین مراسم حضور یابدولی آقای دکترصدیق وزیرفرهنك بمنظور تجلیل از خدمات ۳۱ساله آقای مسعود صدرائی مقرر داشتند یك قطعه‌نشان خدمت وهدایائی که‌از طرف ایشان تهیه شده به‌آقای صدرائی اهداءشودو هدایای آقای وزیرفرهنك که‌عبارت‌از چند جلد کتاب‌است‌بایشان اهداءمیشود ولی‌چون آقای‌وزیرفرهنك حضورندارند نشان خدمت رابعدا اهداء میفرمایند .

درسی یاچهل‌سال پیش بقراریکه مرحوم تویسرکانی میگفت وقتی میخواست درگلپایگان مدرسه بازکند مردم آنشهر ویرا سنك‌باران کردند مرحوم دولت‌آبادی میگفت درسی‌سال پیش‌مردم بهیچوجه رغبتی بفراگرفتن علم ودانش نشان نمیدادند وباایجاد مدرسه مخالف بودندو میگفتند :

دولت که‌نمیخواهد‌ـ‌ملت که‌نمیخواهد ـ‌این‌مدرسه‌بازی‌را‌ـ‌بگذار کنار آخر ـ ولی‌حالابرای تجلیل‌ازخدمات یك‌فرهنگی تااین‌حد مردم‌تشویق وقدردانی‌میکنند.

سپس آقای‌خجند پور رئیس‌اداره کل بازرسی فرهنك تهران نیز در اطراف خدمات ذیقیمت فرهنگی آقای صدرائی سخن گفت .

در این هنگام ارکستر هنر های زیبای کشور همراه با آواز آقای ابراهیمی و دوشیزه پریوش برنامه جالبی اجرا کرد و سبد گل زیبائی را که از طرف ادارهٔ کل هنر های زیبای کشور تهیه شده بود به آقای صدرائی اهداء شد.

اعصاب ناراحت

در این هنگام آقای مسعود صدرائی در پشت‌تریبون قرارگرفت و گفت « چه بگویم ؟» اینهمه لطف و محبت‌شما باندازه‌ای اعصاب مرا ناراحت کرده که من قادر نیستم با زبان الکن خود از این محبت‌سرشار شما سپاسگزاری کنم بر پاساختن چنین مراسمی باعث دلگرمی عموم فرهنگیان بخصوص جوانان کشور است . من از خدا و قرآن مسئلت میکنم که مرا موفق بدارد که‌خدمتگزار ناچیز فرهنك باشم .

توزیع هدایا

درپایان هدایائی که بمنظورتجلیل وقدردانی از آقای صدرائی به تالار فرهنك آورده شده بود باین ترتیب بایشان اهداء شد .

ـچند جلد کتاب از طرف آقای دکتر صدیق وزیر فرهنك .

ـیکدستگاه تلویزیون از طرف روسای مدارس ملی‌ناحیه دو فرهنك،

ـیکدستگاه ضبط صوت از طرف روسای مدارس ملی ناحیه دوفرهنك،

ـگلدان کریستال توسط دبستان ملی راه آینده .

ـساعت دیواری نفیس از طرف کارکنان دبستان دخترانه فیروزکوهی،

ـدیوان ملك الشعرای بهار وسبد گل از طرف مدارس شهر آراء .

ـظرف کریستال از طرف آقای محمد علی امامی ،

ـآلبوم مینیاتور و عکسهای‌تاریخی وسبد گل از طرف اداره باستان‌ـ شناسی ،

ـچند جلد کتاب سرمایه سخن‌از طرف آقای مرتضوی رئیس اداره اوقاف ،

دوشیزه اکرم ذوالفقاریان دانش آموز کلاس سوم دبستان دیهیم وابسته بفرهنك ناحیه یك تهران یك گلدان نقره بسیار زیبا

سبد های گل وقاب عکس وهدایای دیگر از طرف دبستان دیهیم‌ـآقایان بزرك سعید ـ شهبازیان ـ صمیمی‌ـ وبانوان معنوی ـ دکتر پارسای‌ـ حائری بایشان اهداء گردید.

دبستان صدرائی

در پایان آقای خجند پور از آقای کوثری تقاضا کرد بمنظور قدردانی از خدمات آقای مسعود صدرائی از آقای دکتر صدیق وزیر فرهنك تقاضا شود دبستانی را بنام ایشان نامگذاری کنند .

انتخاب اعضاء سازمان ژیمناستیك باشگاه دارائی

در جلسه سالن ژیمناستیك باشگاه دارائی آقایان علی مزلقانی بسمت رئیس و آقای خلخالی بسمت معاون سازمان ژیمناستیك باشگاه دارائی انتخاب شدند . ضمنا کلاس تعلیماتی این باشگاه زیر نظر آقای لطیفی از امروز شروع بکار کرد .

از : اسپهانی

رئل مادرید شکست خورد

روز چهارشنبه تیم فوتبال رئل‌مادرید درشهربارسلن به‌تیم‌فوتبال بارسلن ۱ـ۲ باخت و بدین ترتیب از جرگه مسابقات فوتبال قهرمانی باشگاههای اروپا خارج‌شد .

تیم فوتبال رئل مادرید که «صاعقه‌های سفید» نام داشت ومدت پنجسال متوالی‌در فوتبال اروپاحکومت‌میکرد بالاخره‌ناگزیرشددرمقابل تیم بارسلن زانو بزمین بزند ولااقل یکسال از موقعیت درخشان‌خود صرف نظر نماید .

سال گذشته نیز این‌دوتیم نیرومند اسپانیائی درمسابقات‌قهرمانی باشگاههای اروپا روبروی هم‌قرار گرفته بودند . تیم‌بارسلن آن‌موقع قهرمان فوتبال اسپانیا بودوسعی میکرد بجای رئل‌مادرید درمسابقات نهائی‌قهرمانی اروپاشرکت نماید. ولی‌رئل‌مادرید خطررابموقع‌احساس کرد و باپیروزی کامل‌تیم بارسلن‌را ازمیدان خارج‌ساخت .درمسابقات امسال تیم بارسلن آماده‌تر ازرئل مادرید بود . درمسابقه اولی بارسلن توانست درورزشگاه رقیب ودر حضورتماشاچی آن ۲ـ۲ مساوی کند. محسوس بود که در مسابقه دوم تماشاچیان پرشور بارسلن روحیه تیم رئل‌مادرید را خورد خواهند کرد اتفاقاپس‌ازمسابقه۲ـ۲مربی‌بارسلن به‌خبرنگارما گفت :«خاطرجمع باشید که‌برای مامسئله رئل‌مادرید خاتمه یافته‌است ».

باخت تیم رئل مادرید وخارج‌شدن آن‌ازجرگه مسابقات قهرمانی باشگاههای اروپا مهمترین حادثه‌فوتبال سال‌می‌باشد . اکنون این موضوع مورد بحث است که آیا تیم‌بارسلن مانند رئل‌مادرید خواهد توانست کاپ‌قهرمانی رادر اسپانیا نگه دارد ؟پاسخ‌این سئوال‌عجالتا بستگی دارد به مسابقات بعدی تیم‌بارسلن .

رئیس تربیت بدنی دانشگاه «اولیتری بوی» نیویورك بادانشگاه تهران همکاری میکند

آقای «آندروکوکاری » رئیس تربیت بدنی وبهداشت و تفریحات دانشگاه معروف «اولیتری‌بوی»نیویورك‌باآقایان دکتر علی اکبر سیاسی رئیس دانشکده ادبیات و آقای دکترعلی‌کنی ملاقات نمود دراین ملاقات آقای اندروکوکاری از قسمت‌های مختلف‌ورزشی دانشگاه بازدیدکرد.

رئیس تربیت بدنی دانشگاه اولیتری بوی نیویورك دربازدید قسمت‌های ورزشی دانشگاه اظهارداشت .

دانشگاه تهران امروزه از بسیاری جهات درردیف دانشگاههای خوب جهان قراردارد . این تعریف تنها بخاطر ساختمانهای رفیع ومجلل ومحوطه زیبای آن نیست بلکه از جهات علمی نیز میتوان دانشگاه تهران را پیشرفته دانست که‌باتوجه به‌عمرکوتاه آن‌ترقیات شگرفی به‌دست‌آورده است اما در زمینه ورزش‌وتربیت بدنی و تفریحات هنوز بایدکارهای زیادی انجام شود. واز برنامه‌هائی که‌دردانشگاههای بزرك جهان دارند استفاده شود .

آقای«کوکاری »که تحصیلات عالیه خودرادردانشگاههای کالیفرنیاوکورنل وکلمبیا وسیراکیوس آمریکا بپایان رسانیده برای همکاری واظهار نظربا اولیاء دانشگاه ایران‌تماس گرفته‌است .

رؤسای دبیرستانهای ملی نباید محل خدمت را ترك کنند

بقرار اطلاع از طرف بازرسان فرهنك گزارشی رسیده که‌بعضی ازروسای دبیرستان‌های ملی بدون‌توجه بمقررات درساعات رسمی اداری از حضور در دبیرستان‌خودداری مینمایند ویاقبل‌از تعطیل دبیرستان‌محل خدمت خودرا ترك میکنند فرهنك استان تهران بروسای این دبیرستانها اعلام نموده است که چون مسئولیت مستقیم اداره امور دبیرستان بعهده شخص رئیس دبیرستان محول میباشد لذاکلیه روسای مدارس ملی موظفند درتمام اوقات کار مدرسه در دبیرستان حاضر و مشغول انجام وظیفه باشند. روسای مدارس ملی باتوجه‌بمسئولیت اداری واخلاقی خود وازنظر بهبود وضع‌دبیرستان وپیشرفت امور تحصیلی دانش‌آموزان‌باید ازغیبت خودداری کنند و ترتیبی اتخاذ کنند که‌موجبات بی‌نظمی‌دبیرستان فراهم نشود.

گودیر

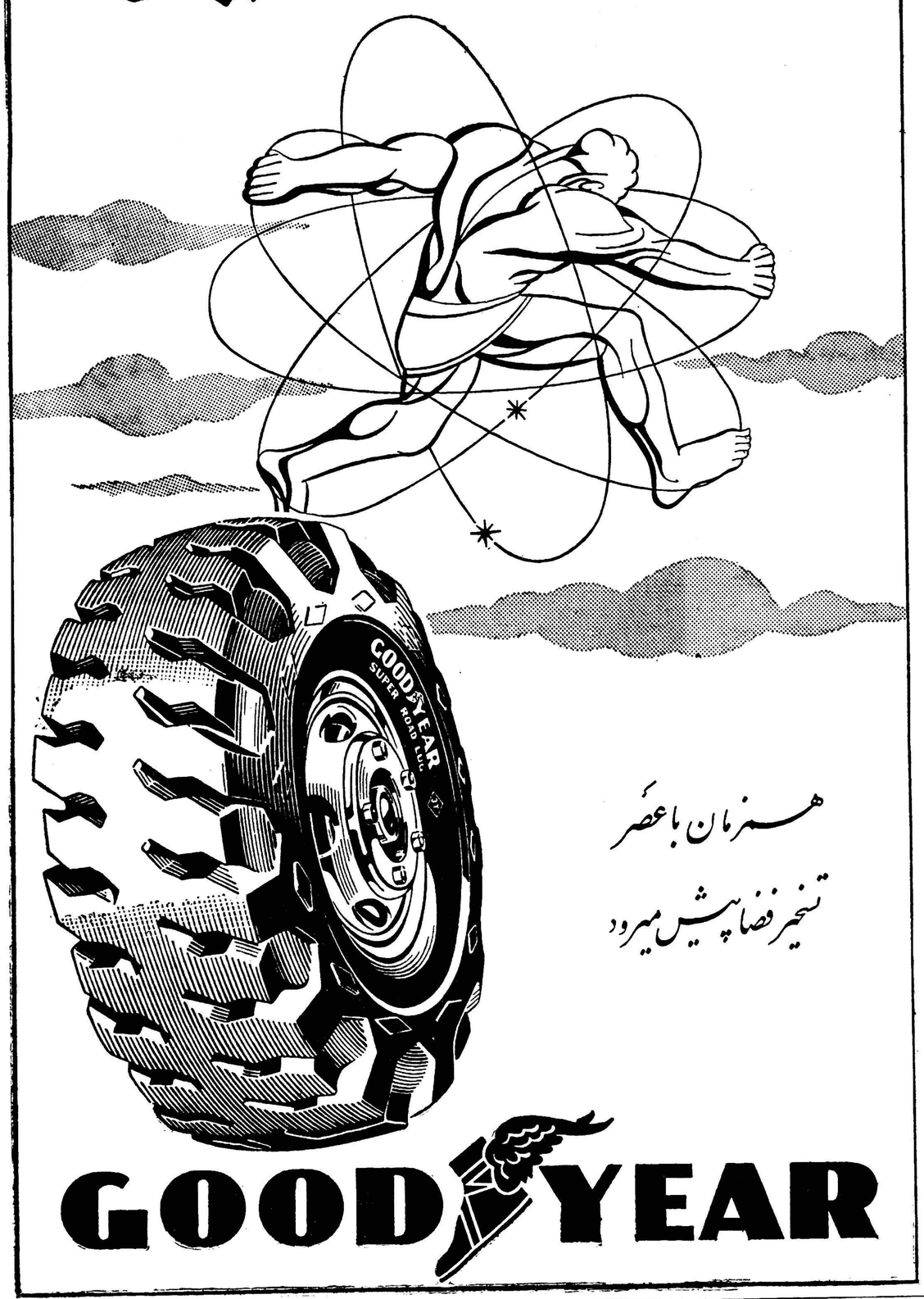

همزمان با عصر
تسخیر فضا پیش میرود

GOODYEAR

کاندیدای آقای مهندس عزیز پروهان را قاطبه روشنفکران تائید مینماید

نظر باینکه وطن پرستی‌و شاهدوستی‌و کاردانی‌ودرستی جناب آقای مهندس عزیزپروهان موردتائید طبقات مختلف پایتخت بوده و سابقه ممتدی‌نیزدرامور عمرانی شهر تهران دارند لذا امضاء کنندگان زیر ضمن معرفی ایشان بعنوان کاندیدای انجمن‌شهر تهران از عموم هموطنان ارجمند وروشنفکران انتظار داریم که با انتخاب معظم‌له وظیفه ملی واجتماعی خود را انجام دهند .

مهندس‌حسین دفتریان ـ مهندس ایرج ناصر ـمهندس پرویز کسمائی ـ مهندس حسن رهنما ـ مهندس یوسف اعتمادی ـ مهندس فریدون‌اکبر ـ هادی نجفی ـ مهندس تقی قندچی ـعباس دبیرکرد ـ مهندس اسفندیار پزشك ـ دکتر تقی مرتضوی ـ مهندس عباس امجدی ـ عباس‌امیر انصاری ـمهندس صادق زاهدی ـ مهندس سیف‌الدین‌خوشنویسان ـ مجید اعتضادی ـمهدی مهدوی ـعزت‌الله ثاوائی ـ مصطفی کلانتری ـ محمد انوری ـ اسمعیل‌سمیاری ـغلامحسین رضوانی ـ مهندس کاظم راشد ـ مهندس کیومرث ثقفی ـ امیر حسین‌تیمورتاش ـ نصراله فریار ـ فریدون رسوخ ـ نصرت‌الله‌ضرغامی ـ سید علی واقفی ـرحیم کوچانی ـمحمد علی‌چادرباف ـ مهندس عاطفی ـمهندس‌عباس‌طاهری ـ دکتراحمد نجم‌آبادی ـ سهیل ـمهندس ابراهیم‌گوهریان ـ مهندس یوسف قره‌باغی ـ مهندس عباس رئوفی ـ مهندس حسن سعادت ـ فتح‌آدیدمور ـ محمدعلی معیری ـبهمنی ـ مهندس جعفر فاطمی ـ اسحق گیلیاردی ـ مهندس ابوالقاسم هاشمی صدرائی ـ سعید روشن ـ مهندس غلامعلی باصری ـمهندس محمد فرهنگنیا ـ مهندس سیروس سمراد ـمهندس غلامحسین افخمی ـ محمد باقر رضوی وکیل‌پایه یك ـمهندس مسیح‌اله شازاد .

۱ـ۲ آ ـ۲۸۴۰۹

جلسه همگانی مربیان ورزش

امروز اطلاع حاصل شد که جلسه همگانی شرکت سهامی‌مربیان ورزش در تاریخ هشتم آذرماه ساعت ۵ بعداز ظهر در محل دبستان برزین با حضور کلیه مربیان ورزش تشکیل خواهد شد .

درروز حقوق بشر مراسمی درتالار فرهنك انجام میشود

بمناسبت روز حقوق بشر در نوزدهم آذر از طرف جمعیت ایرانی طرفدار سازمان ملل متحد جشنی در تالار فرهنك منعقد خواهد شد .

در مدارس ـرادیو و تلویزیون نیز بهمین مناسبت برنامه هائی جهت اشاعه و شناساندن اعلامیه حقوق بشر و منظور و هدف آن ترتیب داده خواهد شد .

مسابقه وزنه‌برداری

بعداز ظهر امروز مسابقه‌وزنه برداری سالانه باشگاه جعفری در محل باشگاه باشرکت کلیه قهرمانان زیر نظر فدراسیون وزنه برداری کشور انجام میگردد

سفر وزیر فرهنك

خبررسیده‌ازرشت حاکی‌است که‌دیروز آقای دکتر صدیق وزیر فرهنك از هنرستانهای دختران و پسران و چند دبیرستان رشت و همچنین دانشسرا های کشاورزی‌لاکان‌دیدن کرد وساعت ۵ بعد از ظهر نیز در سالن دبیرستان شاهپور رشت‌برای کلیه فرهنگیان رشت سخنرانی کرد .

قرار است آقای وزیر فرهنك امروزاز موسسات فرهنگی‌لاهیجان، لنگرود ـ رودسر دیدن کند و بعد از ظهر بسوی تهران حرکت کند.

نمایشگاه نقاشی علیرضا یحیوی

روز گذشته نمایشگاه نقاشی آقای علیرضا یحیوی در محل تالار رضا عباسی افتتاح شد.

علیرضا یحیوی درسال ۱۳۱۳در تهران متولد شده واز اوان کودکی علاقه زیادی بنقاشی داشته است ـ پس‌از اتمام تحصیلات ابتدائی در سال۱۳۳۳ وارد هنرستان هنرهای زیبای پسران شد و دوره سه‌ساله هنرستان مزبوررا با موفقیت بپایان رسانید.

نامبرده درسال ۱۳۳۶وارددانشگاه تهران شد ودر هنرکده هنرهای زیبا نام نوشت واکنون در سال چهارم هنرکده مزبور مشغول تحصیل وتکمیل هنر خود میباشد نمایشگاه حاضر نخستین‌نمایشگاه آثار یحیوی است که باهتمام اداره روابط بین‌المللی وانتشارات‌هنرهای زیبای کشور درتالار رضا عباسی تشکیل یافته‌است .

نمایشگاه مزبور تا ۱۳ آذرماه ادامه دارد.

ثبت‌نام دانش‌آموزان پس‌ازآغاز سال تحصیلی ممنوع‌گردید

بقراریکه خبرنگار ما اطلاع‌میدهد چون طبق مقررات بایدثبت‌نام دانش‌آموزان تاآخر شهریورماه انجام گردد واز اول مهرماه کلیه کلاس‌های دبیرستان دایر و محصلین مشغول تحصیل شوند بنابراین هیچیك از دبیرستان های ملی مجاز نیستند که بعداز شروع سال‌تحصیلی راسا نسبت به‌ثبت‌نام دانش‌آموز جدید مخصوصا برای کلاسهای ششم متوسطه اقدام نمایند.

چنانچه دانش‌آموزی بعلل وجهاتی نتواند تاآخرشهریورماه در دبیرستان ثبت‌نام کند باید بفرهنك‌استان مراجعه کرده ومدارك لازم‌را ارائه دهد ودرصورتی که عذرش موجه تشخیص داده شد از طریق‌فرهنك استان برای ثبت‌نام او بدبیرستان مربوطه دستور لازم صادر خواهدشد.

کشف الحقایق
یا
تفسیر قرآن حکیم
باهتمام وترجمه:
حاج عبدالمجید صادق نوبری
باعباراتی ساده وروشن درخورفهم عموم
محل توزیع،
تمام کتابخانه‌های تهران وشهرستانها
نشانی پستی: ۱۰۶۱
محل‌فروش شاه‌آباد کتابخانه‌های اقبال وابن‌سینا
هدیه ۶۰۰ ریال آ ـ۳۲۴۶۲

کنفرانس سمینار کتابداری

ساعت چهار بعد از ظهر روز پنجشنبه سوم آذرماه جاری بدعوت مدیر کل کتابخانه ملی در کتابخانه ملی جلسه ای با حضور عده‌ای از فرهنگیان و علاقمندان به کتابداری تشکیل گردید .

در این جلسه ابتداء آقای دکتر بیانی مدیر کل کتابخانه ملی درباره اهمیت کتابداری و لزوم تاسیس کتابخانه سخن گفت سپس خانم فرنگیس امید و خانم فروغ مینو نمایندگان وزارت فرهنك در سمینار یازده روزه کتابداری که از طرف یونسکو در دهلی نو تشکیل شده بود در مورد مطالعات و تصمیمات سمینار سخنرانی نمودند . در سمینار کتابداری علاوه بر نمایندگان ایران نمایندگان کشور های‌هندوستان‌ـ افغانستان ـ پاکستان ـ سیلان ـ نپال ـ تایلند. و برمه و نمایندگان یونسکو و چند سازمان خصوصی و ملی شرکت داشتند. و درباره کتابخانه های عمومی ـ ملی ـ اطفال و دانشگاهی مطالعه و قطعنامه‌ای صادر نمودند .

۷۳۱۵ کلاس مبارزه با بیسوادی درشهرستانها و ۱۱۱۲ کلاس درتهران دایر است

کلاسهای شبانه مبارزه با بیسوادی از اول آبانماه سال جاری بنحو موثری مجددا مشغول فعالیت گردیده است و در مرکزشهرستانها نوآموزان کلاسهای اول سال‌قبل و بقیه افرادیکه تاکنون از نعمت خواندن و نوشتن بی‌بهره‌مانده‌اند از این کلاسها استقبال مینمایند .

هم‌اکنون تعداد ۷۳۱۵ باب کلاس شبانه در شهرستانها و ۱۱۱۲ باب کلاس در مرکز دائر است‌علاوه‌براین در کلیه‌واحدهای‌ژاندارمری‌ـ زندانها و پادگانهای مختلف نظامی مرکز و شهرستانها کلاسهای شبانه گشایش یافته و برنامه مبارزه با بیسوادی اجراء میگردد .

بورسهای تحصیلی شورای فرهنگی بریتانیا

هزینه رفت وبرگشت بانگلستان وهزینه تحصیلی بعهده شورای فرهنگی بریتانیا خواهد بود

خبرنگار ما اطلاع‌میدهد : شورای فرهنگی بریتانیا در نظر دارد چند بورس تحصیلی برای‌مطالعات فوق لیسانس در انگلستان برای‌سال ۱۹۶۱ به وزارت فرهنك واگذار نماید .

داوطلبان باید دارای درجه لیسانس از دانشگاه ویامدارك‌تحصیلی هم ارزش آن باشند و سن آنها کمتر از ۲۵ و بیشتر از ۳۵ سال‌نباشد ونیز باید نوشتن و خواندن زبان انگلیسی راخوب بدانند و بتوانند بزبان انگلیسی صحبت کنند .

دوره این‌کمك تحصیلی ده ماه است و احتمالا ممکنست تا۲۲ ماه نیز تمدید شود از طرف وزارتفرهنك به کلیه ادارات فرهنك استانهااطلاع داده شده است که چنانچه بین روسای مدارس و دبیران وکارکنان فرهنك داوطلبانی وجود دارند که حائز این شرایط باشند با در دست داشتن معرفی نامه عکس دار که ممهور به مهر دبیرستان یا اداره مربوطه باشد تاروز هشتم آذرماه سال جاری‌باداره کل‌روابط فرهنگی مراجعه‌نمایند

داوطلبان پس از احراز موفقیت در امتحان باید در رشته ایکه وزارت فرهنك برای آنها تعیین میکند مطالعه کنند .

این بورس هاکه از طرف شورای فرهنگی بریتانیا در اختیار وزارت فرهنك ایران قرار داده شده شامل هزینه رفت و برگشت بانگلستان‌ـ هزینه تحصیلی و مخارج و پول کتاب خواهدبود .

انواع هواکش دوم های قوی صنعتی وباه بزنهای
امی ساخت هلند
مخصوص کارگاهها وکارخانجات ومنازل
نوشهرستانها نماینده وسفارش قبول میشود .
Emi
نماینده انحصاری در ایران: شرکت سهامی حصار چهارراه یوسف آباد تلفن ۴۰۷۰۰ ـ ۶۵۷۰۰
آ ـ۳۲۴۸۲

چند خبر کوتاه

نیشابور ـ پریروز اولین کنلنك یك باشگاه ورزشی در نیشابور طی مراسمی بوسیله آقای فاطمی فرماندار این شهرستان به زمین زده شد در این مراسم روسای ادارات دولتی و جمعی از محترمین ومعاریف شهر حضور داشتند .

مشهد ـ چند روز قبل آقای عبدالقادر هاشمی یکی ازدانشجویان هندی برای ادامه تحصیلات خوددر رشته زبان فارسی بمشهد واردشد و پس از ثبت نام در دانشکده‌ادبیات این شهرستان مشغول تحصیل گردید .

کوچصفهان ـ با اقدامات مسئولین حوزه عمرانی کوچصفهان ساختمان یك باب دبستان درقریه «کرباسده» واقع در نزدیکی کوچصفهان شروع شد اهالی‌قریه نیزبرای ایجاد ساختمان این‌دبستان کمك می کنند .

نوشهر ـ از طرف شهرداری نوشهر مبارزه شدیدی علیه گران فروشی این شهر شروع شده است وظرف چند روز گذشته چند نفر از مغازه داران این شهرستان به‌جرم گرانفروشی تحت تعقیب قرار گرفته اند .

بم ـ چند روز قبل بمناسبت انتقال آقای دکتر فرزام پزشك بهداری بم مجلس تودیعی در محل دبستان فردوسی این شهرستان برگزار شد واز خدمات گذشته آقای دکتر فرزام اظهار قدردانی به عمل آمد .

نوشهر ـ بر اثر مساعی آقای دکترسعیدی دانستان نوشهراخیرا آقای حجت الاسلام حسین نجفی یکی از واعظین محترم این شهر هفته‌ای یك بار برای زندانیان‌موعظه می کند و آنهارا براه راست‌ارشاد می نماید .

در جزیره قشم با کتشاف نفت مشغولند

کارشناسان و نقشه برداران

گفته میشود جزیره قشم منابع سرشار از نفت دارد

خبرنگار ما در بندر عباس گزارش میدهدچند روز قبل از طرف کنسرسیوم وشرکت ملی نفت ایران هیئتی مرکب از مهندسین ایرانی و خارجی برای نقشه برداری‌وعملیات اکتشافی نفت در جزیره قشم با هلیکوپتر به بندر عباس وارد شد و پس از توقف کوتاهی در این شهر ستان رهسپار آن جزیره گردید خبرنگار ما در گزارش خود اضافه میکند بطوریکه عده ای از متخصصین زمین شناسی و کارشناسان فنی نفت پیش بینی میکنند احتمال دارد که جزیره قشم دارای بزرگترین معادن نفت باشد و بقرار اطلاع‌وسائل حفاری از منطقه «خان سرخ» بندر عباس بجزیره قشم فرستاده خواهد شد .

فعلا عملیات اکتشافی نفت در جزیره شیخ شعیب ادامه دارد و یك اکیپ مهندس مشغول ایجاد فرودگاه در این جزیره میباشد جزیره «شیخ شعیب» نیز یکی از جزایری است که‌گفته میشود سرشار از منابع نفت است

تهران برساوه پیروز شد !

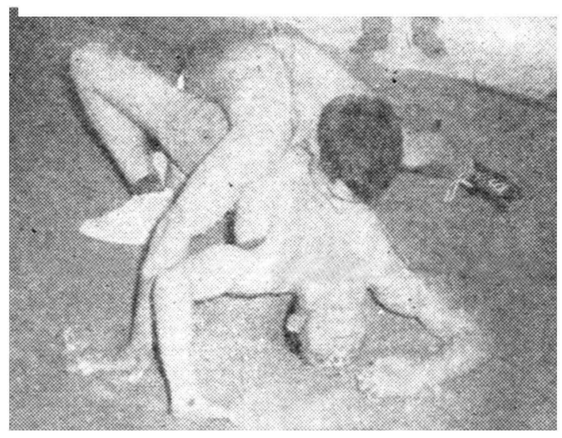

قبلا باطلاع خوانندگان عزیز رسید که تیم کشتی باشگاه‌فردوسی تهران برای انجام مسابقه دوستانه‌ای باکشتی گیران باشگاه نیرو ساوه باین شهر وارد شد اینك خبرنگار ما در ساوه بدنبال گزارش قبلی اطلاع میدهد درمسابقه کشتی‌دوستانه‌ای که‌چندشب قبل‌بین کشتی‌گیران تهران و ساوه انجام شد تیم کشتی باشگاه فردوسی تهران ٤ بر ۲ بر تیم کشتی باشگاه نیروی ساوه پیروز گردید در عکس بالا یك صحنه جالب از این مسابقه دوستانه دیده می شود .

استاندار جدید آذربایجان شرقی وارد تبریز شد

استاندار وعده‌داد برای عمران‌وآبادی این استان بکوشد

خبرنگار ما در تبریز گزارش میدهد پریروز آقای حاج عزالممالك اردلان استاندار جدید آذربایجان شرقی بااتومبیل به تبریز وارد شد و از طرف روسای ادارات‌لشکری وکشوری و محترمین ومعارف یفشهر در باسمنج مورد استقبال قرار گرفت طی مجلس معارفه ای که در شهرداری باسمنج برگزار شد آقای مشیری فرماندار تبریز مستقبلین را معرفی کرد و آقای استاندار طی نطقی اظهارداشت: اعلیحضرت همایونی که بخطه‌زر خیز آذربایجان توجه مخصوصی مبذول میفرمایند باینجانب امرفرمو ده‌اند که برای آبادی و عمران این استان‌نهایت سعی و کوشش خود را بکار برم من امیدوارم که بتوانم با همکاری اهالی شریف این استان‌اوامر ملوکانه را اجرا کنم پس از پایان مجلس معارفه آقای استاندار و همراهان بصوب تبریز عزیمت کردند و ساعتی بعد وارد تبریز شدند .

سارقین دستمزد کارگران سد دز را ربودند

این سارقین مبلغ یك‌میلیون وسیصدهزارریال موجودی صندوقدار شرکت پیمانکار سد دز را ربودند

قبلا اطلاع داده شد سه نفر سارق مسلح در راه اندیمشك ـ سد دز باتیر اندازی به طرف اتومبیل حامل صندوقدار شرکت ایتالیائی امپریست یکی از شرکت های پیمانکار سد دز اتومبیل را متوقف کردند و مبلغ یك میلیون و سیصد هزار ریال دستمزد کارگران ایرانی این شرکت را که صندوقدار مزبور طی چکی از بانك صادرات ومعادن اندیمشك وصول کرده بود تا به کارگران‌بپردازد ربودند و متواری شدند . از همان هنگام مامورین انتظامی در صدد دستگیری سارقین مزبور بودند تا این که چند روز پیش سید خداداد راننده سابق اتومبیل حامل صندوقدار شرکت امپریست باتهام همدستی با سارقین مسلح دستگیر شد و پس از بازجوئی های لازم اعتراف کرد که سارقین بنام یداله واسد باراهنمائی وی بانجام این سرقت‌مبادرت کرده‌اند . مامورین پس از شنیدن اعترافات سید خداداد ، یکی از همدستان وی به نام یداله رانیز دستگیر کردند وهم اکنون در صدد دستگیری‌اسد می باشند در عکس بالا سید خداداد و یداله در میان مامورین شهربانی دیده می شوند .

افزایش سرقت شبانه

خبر نگار ما در نوشهر مینویسد مدتیست که میزان سرقتهای شبانه در نوشهر افزایش یافته و فعالیت مامورین شهربانی برای دستگیری سارقین به نتیجه نرسیده است اهالی معتقدندکه‌افزایش میزان‌سرقت بعلت کمبود پاسبان در این شهر است واگر کادر مامورین شهربانی تکمیل گردد مسلما میزان سرقت کاهش خواهد یافت .

شکارچی ، شکار تفنك خود شد !

خبر نگار ما در رفسنجان ، می‌نویسد چند روز قبل « شاه محمد» یکی از اهالی رفسنجان بقصد شکار عازم ارتفاعات اطراف شهر شد ولی قبل از اینکه موفق بشکار شود گلوله ای از تفنك وی خارج شد و خود شکارچی را شکار کرد عده ای از کشاورزان با مشاهده جنازه شاه محمد به پای درختی افتاده بود جریان را بمقامات انتظامی وقانونی رفسنجان اطلاع دادند وبرای دفن جنازه وی اقدام گردید .

همسر کارگری سه‌قلو زائید

خبرنگار ما در آبادان مینویسد چند روز قبل همسر حامله آقای محمود رفیعی کارگر شرکت نفت آبادان که در ایستگاه۱۲بهار این شهرستان سکونت دارد سه قلو زائید،سه قلو هاهر سه دختر میباشند و کاملا سالم و شاداب هستند خبرنگار ما در گزارش خود اضافه میکند از طرف شرکت نفت بوالدین سه قلو های آبادانی کمك خواهد شد و بهمین جهت‌والدین‌سه‌قلوهاخوشحالند.

بازدید آثار تاریخی

بانو «مارین اوچ»روزنامه‌نگار سوئدی باتفاق سفیر کبیر سوئد در ایران با هواپیما به شیراز وارد شد و از آثار تاریخی شیراز و تخت جمشید دیدن کرد .

اردوی یکروزه

خبر نگار ما در شیراز گزارش میدهد : پریروز کلیه مربیان شیر و خورشید سرخ آموزشگاه های پسران شیراز بمنظور اجرای یك برنامه گردش علمی به‌تخت جمشید ونقش رستم رفتند . دانش آموزان دراین گردش باصول شناسائی پرچمهای ملل مختلف واصول بهداشت عمومی آشنا شدند .

درلاهیجان شورای فرهنگی تشکیل شد

خبر نگار ما در لاهیجان می نویسد طی جلسه ای که چند روز قبل با حضور آقای پیربازاری رئیس اداره فرهنك وکلیه روسای انجمنهای‌همکاری خانه و مدرسه مدارس لاهیجان تشکیل شد آقایان حاج شیخ مهدی مهدوی ـ محمد کریم حسین رحیمی ـ حاج سید نعمت‌اله توکلی ـ پیر بازاری و ابوطالب پیروز بسمت اعضای شورای فرهنگی این شهرستان تعیین گردیدند باتشکیل این شورا امید می رود که برای پیشرفت امور فرهنگی لاهیجان اقدامات موثری صورت گیرد .

تصادف بااتومبیل

چند روز قبل کامیون کمپرسی‌شماره ۱۷۳۶۶ به‌رانندگی ابراهیم رضائی باشخصی به نام سید هاشم هاشمی سی‌ساله کارگر چیت سازی شهر ری تصادف وسید هاشم را بسختی مجروح کرد .

مجروح به بیمارستان فیروز آبادی اعزام و پس از معالجه اولیه به بیمارستان شماره دو بیمه های اجتماعی کارگران منتقل شد . حال مجروح رو بوخامت است و راننده متخلف توسط مامورین دستگیر و بداد سرا فرستاده شد .

رئیس انحصارات درمرز

بطوری که خبرنگار ما در کرمانشاه اطلاع می دهد : آقای سهراب یاسری رئیس انحصارات استان کرمانشاه باتفاق آقای‌بهرامی رئیس اداره قندو شکر و رئیس غله بمنظور رسیدگی به اموردفاتر انحصارات مرزی بصوب قصر شیرین ، ایلام و مهران حرکت کردند .

نخست‌وزیر در کارخانه روغن‌کشی رودبار

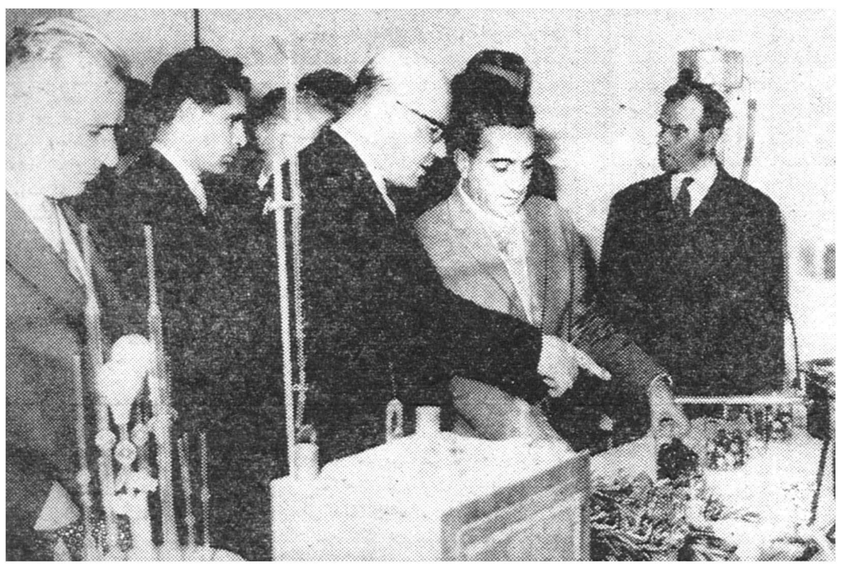

دیروز در گزارشهای مربوط بمسافرت آقای نخست وزیر و همراهان باستان گیلان اطلاع‌داده شد که آقای مهندس شریف امامی نخست‌وزیر کارخانه روغن کشی زیتون رودبار را بنام‌شاهنشاه افتتاح کرد در عکس بالا آقای نخست وزیر پس از افتتاح کارخانه قسمتهای مختلف آنرا بازدید میکند و آقای مهندس قریب رئیس کارخانه‌توضیحات لازم را باستحضار میرساند .

اولین اردوی دختران

خبرنگار ما در کنبدکاوس اطلاع میدهد چند روز قبل ۶۰ نفر ازدوشیزگان پیشاهنك گنبدکاوس اردوی یکروزه‌ای در بخش مینو دشت‌تشکیل دادندآقایان فرماندار رئیس فرهنك و رئیس مرز بانی گنبد کاوس از اردوی دوشیزگان گنبد کاوس که برای اولین بار تشکیل شده بود بازدید کردند.

قاچاق‌فروش خردسال

خبرنگار ما در شهر ری اطلاع میدهد : چند روز قبل پسر بچه خردسالی به نام فریدون فرزند غلامعلی باری که در قهوه خانه‌ای واقع در بازار شهر ری مشغول فروش تریاك بود توسط مامورین کلانتری با مقداری تریاك دستگیر شد . متهم پس از تکمیل پرونده به دادسرا اعزام گردید .

سه قریه ویران شد!

براثر جاری‌شدن سیل وطغیان رودخانه

۱۵۰ هکتار مزرعه پنبه از بین رفت و احشام تلف شدند

سیصد خانواده درکوه و بیابان سرگردان مانده‌اند

بطوریکه خوانندگان عزیز استحضار دارند بر اثر بارندگیهای شدیدی که اخیرا در سراسر نقاط مازندران رویداد دو اطراف نکاء سیل جاری‌شد ورودخانه «ماکرون» با طغیان بیسابقه خود سه قریه را منهدم نمود خبر نگار ما در ساری که از قراء سیل زده بازدید کرده است مشروح مشاهدات خودرا چنین گزارش میدهد : اولین‌قریه‌ای که‌قربانی طغیان‌آب رودخانه«ماکرون» شده است قریه ای‌بهمین نام میباشد که در ساحل رودخانه قرار دارد در این‌قریه امواج سرکش رودخانه‌مزارع را فرا گرفته و کلیه خانه های روستائیان راه نهدم کرده است در قراء عباس آباد و «عردبن» نیز که درفاصله ده‌کیلومتری نکاء قرارداود همین خسارات وارد شده و همین صحنه ها تکرار شده است سیل مهیب سیصد خانواده رادر این سه قریه بی خانمان کرده و هستی‌آنها راهمراه خود بدریا برده است اکثر کشاورزان و اهالی قریه از ترس‌به صحرا وارتفاعات اطراف‌پناه برده‌اند وهم اکنون در این فصل سرما واه بجائی ندارند علاوه بر این درحدود ۱۵۰ هکتار از مزارع پنبه قراءمزبور که آماده بهره برداری بود طعمه‌سیل شده وبکلی از بین رفته است ضمنا متجاوز از هزار راس از احشام‌اهالی بر اثر جاری شدن سیل تلفشده‌اند و گفته میشود در این جریان در حدود ۵ میلیون ریال خسارت به اهالی و کشاورزان وارد آمده است خبرنگار ما در گزارش خود اضافه میکند گرچه فعلا از طرف جمعیت شیر و خورشید سرخ ساری برای کمك بکشاورزان و اهالی بیمخانمان قراء سیل زده‌اقداماتی بعمل آمده است ولی باید گفت که سیل‌زدگان بکمکهای بیشتری احتیاج دارند ودر این باره از موسسات خیریه انتظار کمك و مساعدت دارند زیرا دروضع فصلی سرمای زمستانی هم حیات کودکان معصوم آنانرا تهدید میکند

انجمن های همکاری خانه و مدرسه

نوشهر : طبق دعوت خانم میلانی مدیره دبیرستان دخترانه فروردین نوشهر بمنظور تشکیل جلسه انجمن همکاری خانه ومدرسه آقای قانع رئیس فرهنك این شهرستان وعده ای از اولیاء دانش آموزان در سالن دبیرستان فروردین حضور یافتند وپس از اخذ رای آقایان علی اصغر شفیعیان ، هراتیان و سید یوسف حسینی بعضویت هیئت مدیره انجمن همکاری خانه و مدرسه و آقایان پاشا خزاعی و حبیب‌اله اسدی بسمت عضو علی البدل انتخاب شدند .ضمنا از طرف مدیر دبستان خسروی نوشهر دعوتی از اولیاء دانش آموزان‌بعمل آمد و پس از حضور اولیاء دانش آموزان در محل دبستان واخذ رای آقایان حاج‌رستمعلی ،عباسعلی جهاندار و احمد مافی بعضویت هیئت مدیره انجمن همکاری‌خانه ومدرسه وآقایان رضا علیزاده و رضا داودی بسمت عضو علی‌البدل انتخاب گردیدند.

قزوین ـ آقایان سیدباقر شادمان ـ دکتر هوشیار و امیری‌بترتیب بسمت روسای انجمن همکاری خانه و مدرسه دبیرستانهای شیبانی ، شاهدخت و ثریا باداره فرهنك قزوین معرفی شدند ضمنا در کلیه‌مدارس این شهرستان انجمن همکاری خانه و مدرسه تشکیل گردیده است .

آشنائی با پیشرفتهای صنعت نفت

خبرنگار ما در قوچان گزارش میدهد چند روز قبل از طرف هیئت سیار فرهنگی شرکت ملی نفت چند حلقه فیلم از پیشرفت های صنعت نفت‌ایران برای‌استفاده دانش آموزان قوچان به معرض نمایش گذاشته شد در عکس بالا عده‌ای از دانش آموزان قوچان هنگام‌تماشای فیلم دیده می شوند .

شرکت تلفن‌ازشهرداری بدادسرا شکایت‌کرد

با از کار افتادن ۷۰۰دستگاه‌تلفن‌خودکارمشهد:

متخصصین‌شرکت‌تلفن‌مشغول تعیین خسارات‌وارده‌میباشند

بطوریکه خوانندگان عزیز اطلاع دارند روز پنجشنبه گذشته هنگامیکه ماموربن شهرداری مشهد مشغول توسعه شبکه لوله کشی آب بودند بر اثر قطع شدن کابل‌تلفن خودکار ۷۰۰ دستگاه از تلفنهای خودکار این شهرستان از کار افتاداینك خبرنگار ما در مشهد طی گزارش دیگری در این باره اطلاع میدهد :براثر از کار افتادن قسمتی ازتلفن های‌خودکار مشهد عده ای از مشترکین شرکت تلفن شکایت کردند و شرکت تلفن نیز مراتب رابشهربانی این شهرستان اطلاع داد و از طرف‌شهربانی هم برای رسیدگی باین موضوع اقداماتی بعمل آمد ،خبرنگار ما در گزارش خود اضافه میکند ضمنا شرکت تلفن جریان را بدادسرای مشهد گزارش داده وتقاضای رسیدگی کرده است و فعلا متخصصین و کار شناسان شرکت تلفن مشغول برآورد میزان‌خسارت وارده میباشند تا غرامت آن از شهرداری گرفته شود .

اعتبار امور عمرانی شهر تامین‌گردید

یکدستگاه اتومبیل آب‌پاش خریداری شده است

شهردار کاشان طی مصاحبه‌ای‌گفت :

خبرنگار ما در کاشان مینویسد آقای غلامعلی ناصر شهردار کاشان که از مسافرت تهران بازگشته است طی مصاحبه ای درباره اقدامات خود اظهار داشت : در مسافرت اخیر خود موفق‌شدم برای اجرای برنامه های عمرانی واصلاحی کاشان اعتبار کافی‌تامین‌ویکدستگاه پمپ بادی جهت کشتارگاه‌خریداری نمایم ضمنا برای آب پاشی خیابان های این شهرستان قرار دادساختن یکدستگاه اتومبیل مخصوص با کارخانه ارج تنظیم شده است و اتومبیل مزبور تا دو ماه‌دیگرتحویل شهرداری خواهد شد .

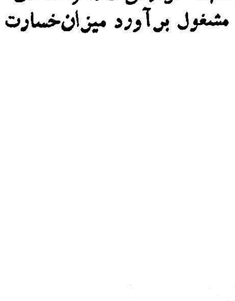

نیازمندیها و آگهی های کوچک

استخدام میشود

کسری فیلم داوطلب مرد
وزن برای هنر پیشگی میپذیرد
منوچهری پاساژ امیر
۱-۶ آ-۲۸۳۸۵

آگهی استخدام
وزارت صنایع ومعادن بوجود سه نفر پرسپکتور که‌واجد شرایط زیر باشند احتیاج دارد :
۱-تابعیت ایران
۲- خدمت زیر پرچم انجام داده و یابرك معافی داشته باشند .
۳-دارا بودن دیپلم کامل متوسطه.
۴- آشنائی بزبان فرانسه .
۵-سن ۲۰ الی ۲۵ سال
ازداوطلبان امتحان ریاضی . فیزیك نقشه کشی ورسم.زبان فرانسه‌بعمل خواهدآمد .مدت قبول تقاضانیز تا ۵ر۹ر۳۹ می‌باشد .
وزارت صنایع ومعادن
آ-۳۲۳۶۴

استخدام فروشنده مرد
یك فروشنده مرد باتجربه که بزبان فرانسه یاانگلیسی آشناباشد با حقوق مکفی‌وشرایط خوب‌استخدام میشود به‌پرسی گاز خیابان شاهرضا جنب سینما رویال مراجعه‌فرمائید .
۱-۲ آ-۳۲۴۸۶

سینما مشعل
بیك بلیط فروش زن احتیاج دارد داوطلبین بعدازظهرها بدفتر سینما مراجعه نمایند .
آ-۳۲۴۵۰

بیك نفر جوان فعال وزرنك وبا سواد برای تمام یانصف‌روزنیازمندیم داوطلبانیکه وجه‌الضمان داشته و ماشین‌نویسی‌بدانند حق تقدم خواهند داشت چهارراه دروازه دولت روبروی خیابان سعدی شرکت ساختمانی‌بتون ریز .
آ-۳۲۴۱۴

یك کارگر کم خرج
بامختصری سواد وضامن لازم است تلفن ۸۲۱۲۷۵
آ-۲۸۵۴۹ ۲

دکتر دارو ساز
برای آبادان باحقوق کافی‌استخدام میشود بداروخانه دکتر ایمانی ناصر خسرو تلفن ۵۲۸۸۶ مراجعه شود.
آ-۲۸۵۳۱

چند نفر دوشیزه یابانو
کارمند(آشنا بزبان انگلیسی) گوینده فارسی وماشین نویسی استخدام میشود قبل ازظهرها خیابان فردوسی اول چرچیل شماره۲۵موسسه خوشه مراجعه شود .
آ-۲۸۵۷۳

کارخانه لباس شوئی برف
بیکنفر حسابدار نیازمند است عصرها بمحل کارخانه خیابان تهران‌نو تلفن ۹۱۱۲۲۲ مراجعه فرمایند .
آ-۲۸۵۶۳

آموزشگاههای علمی

دروس خصوصی توسط دبیر آزموده تلفن۴۴۳۴۱

فروش اتومبیل

یکدستگاه شورلت
۵۹ بدون واسطه خریداری میشود تلفن ۳۲۳۶۸
آ-۲۸۵۷۵ ۱-۲

فروشندگان اتومبیل
برای هرسیستم‌اتومبیل شما خریدار داریم تلفن ۳۴۵۶۳ و۳۹۲۹۳
۱-۶ آ-۲۷۳۴۵

اتومبیل بیوك ۵۸ برای فروش فوری تلفن : ۶۱۱۲۲
۱-۲ آ-۳۲۲۳۸

احتیاجات زندگی

رستوران ژاله مخصوص خانواده ها است دارای چلوکباب مطبوع وسایر اغذیه متنوع و لذیذ ایرانی و فرنگی اول لاله‌زار نو جنب سینما متروپل تلفن ۳۲۳۳۱ ناهار کامل ۵۵ ریال

تقویم اطلاعات

یکشنبه ششم آذر ماه۱۳۳۹ -هفتم جمادی الاخر ۱۳۸۰ وبیست وهفتم نوامبر ۱۹۶۰
اذان صبح ساعت ۵و۲۶ دقیقه
طلوع آفتاب ساعت ۶و۵۸ دقیقه
غروب آفتاب ساعت ۱۶و۵۲ دقیقه

صاحب امتیاز و مدیر مسئول : عباس مسعودی
بهای اداره خیابان خیام چاپخانه اطلاعات

مستغلات

بنگاه‌کوشان ۳۹۷۸۴
برای معاملات املاك - پول
تهران‌پارس -نارمك-تهران‌نو نیروی‌هوائی - وحیدیه
برای خرید و فروش نقد و اقساط زمین و خانه وهرگونه معاوضه به بازرگانی امینی
اول سی‌متری نارمك
تلفن ۹۱۰۰۹۰ مراجعه‌فرمائید

خانه بزرك مجلل هزار متر مساحت ۱۲ اطاق با سالن و تراسهای متعدد جهت سفارتخانه - کلوب - پانسیون رستوران با برق و تلفن و آب‌لوله کشی واقع در خیابان تخت جمشید خیابان ملك الشعرای‌بهار بدون واسطه بفروش و اجاره معامله میشود طالبین به تلفن ۶۹۷۴۸ مراجعه نمایند.
۱-۶ ۱-۲۸۱۴۳

خانه های ارزان قیمت اقساطی بآدرس زیر مکاتبه فرمائید
تهران - خیابان ویلا شماره ۶۲
آ-۲۸۱۹۳ ۱-۳

جویای کار

قابل توجه شرکتها و تجارتخانه های محترم تهران
جوانی با دارا بودن دیپلم‌دانشسرا و ششم ادبی و طبیعی دبیرستان و اطلاعات حسابداری -دفترداری - حقوقی - بانکی - ثبتی - ماشین نویسی - امور ساختمانی -وآشنائی مختصر با دارو و فن پزشکیاری و داشتن برك خاتمه خدمت سربازی و بدون هیچگونه سوابق سوءاخلاق بامعرفی‌معرف معتبر وعقد قرار داد خدمتی بمدت مورد توافق فقط از شرکتها و تجارتخانه معتبر تهران قبول خدمت میکند در صورت نیاز بتلفن ۶۲۶۸۸ مراجعه فرمائید .

مترجم انگلیسی - ایتالیائی - فارسی - صبح ها جویای کار است بتلفن : ۶۳۴۶۸ عصر ها رجوع‌شود
۱-۳ آ-۲۸۳۲۷

جوانی باسواد دارای
گواهی نامه رانندگی وخاتمه‌خدمت جویای کار می‌باشد طالبین به تلفن ۴۱۸۳۷ مراجعه فرمایند .
آ-۲۸۴۵۱ ۱-۲

جوانی باسواد باسابقه
ودارای گواهینامه رانندگی درجه۲ شخصی حاضر است درموسسات ملی یاخانواده‌های محترم کار بکندلطفا بتلفنهای شماره ۲۹۲۵۶ - ۲۹۳۵۰ مراجعه فرمائید .

جوانی باداشتن
گواهینامه‌شش ابتدائی و سابقه کار در تزریقات جویای کار است براهنمای شماره ۱۶۳۰اطلاعات‌مراجعه فرمایند .

جوانی با در دست
داشتن گواهینامه خاتمه خدمت‌و مواد کافی‌همچنین گواهینامه‌رانندگی جویای کار است‌لطفا با تلفن۶۶۲۸۶ مکالمه فرمائید .

لامیدال
تخته مصنوعی‌رویه پلاستیك‌سیاه- سفید - عنابی - افراموجی موجود خیابان رفائیل شماره ۶۸ تلفن : ۴۴۱۱۰

واگذار میشود

یکباب اطاق دفتر با یکرشته تلفن شماره ۳ در ساختمان امینی واگذار میشود طالبین بتلفن ۶۰۶۷۲ مراجعه فرمایند
آ-۲۷۹۴۳ ۱-۵

دو یاسه اطاق بزرگ مجهز - تمیز در اشکوب سوم با آب لوله- کشی - برق توالت دربهترین نقطه بر خیابان فردوسی جنوبی که‌برای شرکتهای بزرگ بسیار مناسب است بدون واسطه واگذار میشود طالبین به تلفن ۳۸۶۹۷ مراجعه فرمایند ضمنا بامغازه بزرگ‌و مرغوب نیز معاوضه خواهد شد .
۱-۲ آ-۳۲۳۱۲

یکباب مغازه در چهارراه پهلوی‌اول امیریه باتلفن و برق واگذارمیشود باتلفن‌های ۶۵۸۳۹ و ۲۹۸۸۶ مذاکره فرمایند .
آ-۳۲۳۸۸

واگذارمیشود
یکباب مغازه بازیر زمین تلفن وبرق دربهترین نقطه خیابان‌شاه‌آباد طالبین بین‌ساعت ۱۱ ونیم تا ۱۴بتلفن ۵۸۰۰۴۹ مراجعه فرمایند .
۱-۲ آ-۲۸۴۸۵

آموزشگاههای فنی

تعلیم صحیح رانندگی هنرکده فنی بزرگترین آموزشگاه رانندگی ومکانیکی درخاورمیانه
رانندگی را باآخرین متد علمی‌به شما می‌آموزد و تاگرفتن گواهی‌نامه رسمی بشما تعلیم میدهد .
هنرکده فنی بهارستان روبروی چاپخانه مجلس تلفن۳۸۰۴۶
آ-۲۸۸۹۴ ۱-۲۶

کلاسهای انگلیسی
دوره جدید کلاسهای انگلیسی زیر نظر استاد فارغ‌التحصیل از انگلستان تشکیل و پس‌از پایان تحصیل به‌دانشجویان دیپلم . Lower Cambridge داده‌خواهد شد .

کاخ دانش
نادری - نرسیده‌بچهارراه‌اسلامبول

کلاس تلویزیون
دوره جدید کلاس رادیو تلویزیون زیرنظر استاد فارغ‌التحصیل ازآمریکا وبااستفاده ازمجهزترین لابراتوار فنی تهران از تاریخ دهم آذرماه تشکیل میشود قبلانامنویسی کنید .

کاخ دانش
نادری-نرسیده بچهارراه‌اسلامبول
آ-۳۲۴۱۶

نقشه ساختمان
مدرن ،زیبا ، ارزان بامشخصات کامل داخلی ونقشه‌تیرآهن ساختمان شرکت ساختمانی .

بتون ریز
چهارراه دروازه‌دولت‌تلفن۶۹۴۹۵
آ-۳۲۴۱۲

اجاره داده میشود

آپارتمان ۴ اطاقی لوکس و مدرن در بهترین نقطه شهر با قیمت‌مناسب اجاره داده میشود بتلفن ۴۷۵۳۶ مراجعه شود .
۱-۳ آ-۲۸۰۱۳

۲ دستگاه آپارتمان
چهار اطاق با سرویس کامل طبقه اول و سوم برای سکونت یا مطب و یا دفاتر واقع در خیابان استخر بالاتر از سازمان برنامه جنب مطب دکتر وثوق باجاره واگذار میشود طالبین بمحل مراجعه یا با تلفن ۳۳۶۵۹ مکالمه فرمایند .
۱-۳ آ-۳۲۱۱۶

یکباب خانه بطوردربست
دارای سه‌اطاق آب و برق واقع درخیابان پهلوی کوچه عدل بکرایه واگذار میشود طالبین بتلفن۳۰۲۶۷۵ یاخیابان منوچهری پاساژ ساعتچی کاویان فیلم مراجعه فرمایند .
آ-۲۸۵۲۹

اجاره داده میشود
دودستگاه عمارت جدید عالی درپسیان شمیران ویکدستگاه در پل رومی و یکدستگاه خانه ۱۱ اطاق بزرك و یکدستگاه آپارتمان واقع دربهجت آباد انتهای خیابان‌زاهد کوی فرهنك اجاره داده‌میشود طالبین به تلفن ۴۴۶۹۵ و ۲۲۳۶۱ مراجعه فرمایند .
آ-۲۸۵۳۷

خانه اجاره
سرپل تجریش با آب و برق و تلفن وسیله تلفن۷۱۹۵۰ ۴
آ-۲۸۵۴۷

خانه ۷ر۵ر۴ر۳اطاقه مدرن باتلفن دررازی شاه اجاره میدهد تلفن۴۳۳۸۷
آ-۲۸۴۵۹

چند دستگاه آپارتمان نوساز
باتمام وسائل واقع درسه‌راه باغ سپهسالار -خانقاه اجاره داده‌میشود طالبین از ۵ الی ۸ بعدازظهر بتلفن ۳۰۴۱۴۱ یابمحل‌مراجعه فرمایند .
آ-۲۸۵۲۵ ۱-۲

بدون سرقفلی
سه‌باب‌مغازه‌برجاده دماوند ابتدای تهران پارس باجاره داده میشودتلفن ۳۰۲۶۰۱
۱-۲ آ-۲۸۵۰۱

یکدستگاه ساختمان چهاراشکوبه
واقع درخیابان شاهرضا نزدیك میدان فردوسی که‌بازیرزمین‌مشتمل بر۲۰ اطاق می‌باشد جهت‌موسسات دولتی وشرکت‌ها وبانکها اجاره‌داده میشود طالبین صبحها از ۱۰ تا۱۲ به تلفن شماره ۲۴۴۵۴ وبعدازظهرها از ۱تا۴ به تلفن‌شماره ۳۱۵۱۷مراجعه فرمایند .
آ-۲۸۵۷۹ ۱-۲

بفروش میرسد

۲۵ هزار متر زمین اسمعیل آباد بفروش میرسد تلفن ۲۸۳۵۰
آ-۲۸۰۲۱ ۱-۵

زمین فروشی درشمیران
متری شصت تومان قطعات کوچك ۲۵۰ متری شرق سلطنت‌آباددراختیار داریم .
لاله‌زار ۳۹۷۸۴ بنگاه‌کوشان
۱۰-۱۵ آ-۲۹۷۱۰

خانه‌ای باشش اطاق
وبرق وتلفن وآب لوله‌کشی‌بمساحت تقریبا ۲۰۰ متر واقع‌درخیابان ابوعلی سینا (بهارستان) کوچه علاء مقابل پارك امین‌الدوله کاشی ۵ و۷بفروش میرسد طالبین‌بتلفن۳۰۵۰۹۲بازرگانی بوعلی اول کوچه مراجعه نمایند .
آ-۲۸۵۱۳

خانه فروشی
بمساحت ۵۱ متردارای۴اطاق‌بقیمت ۵۵۰۰۰۰ریال میدان فوزیه خیابان نظام آباد جنب اتوشوئی اسپارت پلاك ۱۰۶
آ-۳۲۴۲۸

خانه نوساز
آجر بهمنی بمساحت ۱۲۰ متر شش اطاق لوله کشی آب و برق و تلفن بادرب اتومبیل رو واقع در خیابان سی متری نظامی رو بروی دیوار لشکر باغشاه بفروش میرسد. به تلفن ۶۹۴۹۴ مراجعه فرمایند .
آ-۳۲۴۲۰

گم شده

عباس فرزند علی متولد
الیگودرزنام فامیل ایوبی سن ۱۳ سال درحدود۲ماه است گم‌شده‌هرکس ازاو خبری دارد باین آدرس اطلاع دهد باغشاه‌هنك ۵۰۱ ارتش رکن ۲گروهان ۲غلامرضا ایوبی‌شماره تلفن۲۱۱۷۴ .

یك جلد دفترنیم‌ربعی
که حساب اشخاص در آن نوشته شده مربوط ببازرگانی فردوس واقع درخیابان فردوسی روبروی بانك صادرات و معادن مفقود شده است از جوینده خواهشمنداست بتلفن ۳۹۲۳۶ اطلاع‌دهد .
آ-۳۲۴۹۰

مژدگانی
چهارده فقره چك بانك‌های مختلف ویك‌چك تضمین شده ده‌هزار ریالی وپنجهزار وهشتصد ریال اسکناس مفقود شده ازیابنده‌تقاضا داردخیابان بهارستان جنب گاراژ دماوند مغازه سقط فروشی علی اکبر ساعت ساز تحویل نموده ومژدگانی دریافت‌دارد.
آ-۲۸۵۴۳

قباله خانه اینجانب ملیحه
خلوتی بپلاك شماره ۸۸ر۸۴۵۸- ۳۰ر۸ر۳۹ خانه واقع در تهران‌پارس در تاریخ ۲ر۹ر۳۹ مفقود گردیده از جویندگان خواهشمند است بنشانی خیابان شاهپور جنب سینما جهان کوچه شعاع الدوله منزل پلاك‌شماره یك به اینجا لطف نموده ومژدگانی خود را دریافت فرمایند
۱-۲ آ-۲۸۴۲۷

آگهی فقدان سند مالکیت
آقایان علی اکبر و اصغر ظفری نظریان وراث مرحوم کرم غلامی به استناد یکبرك استشهاد محلی مدعی هستند که چهار جلد استاد مالکیت مربوط به نیم سهم مشاع از ۹۶سهم اراضی خدیجه خاتون پلاك ۱۹۶ و ۲۱۴ فرعی از ۲۸ اصلی و پلاك ۲۷ و ۳۷ اصلی واقع در بخش ۸ قم‌اراضی رودخانه ثبت شده در صفحات ۲۱۹ و ۴۲۰ دفتر ۴ ذیل شماره ۱۵۸ و۱۵۹ و صفحه ۱۵۷ دفتر ۹ ذیل شماره ۲۹۸ و صفحه ۳۷۹ دفتر یك انهار ذیل‌شماره ۱ ملکی آقای کرم غلامی که بعدا فوت شده وبه وراث نامبرده بالا منتقل شده در قریه خدیجه خاتون محل سکونت وی مفقود و مورد هیچگونه معامله شرطی و وکالت و غیره نبوده لذا مراتب طبق تبصره یك از ماده ۱۲۰ آئین قانون ثبت مراتب بوسیله این آگهی باطلاع میرسد که هرکس مدعی انجام معامله بنفع خود یا بودن سند مالکیت نزد او از تاریخ انتشار نوبت اول این آگهی ۲۶ر۸ر۳۹ تا یکماه باین اداره مراجعه و مدارك رسمی خود را ارائه دهد در غیر این صورت‌المثنی‌سندمالکیت بنام‌متقاضیان صادر و تسلیم خواهد شد این آگهی ها در ظرف یك ماه سه نوبت منتشر میشود
نوبت اول ۲۶ر۸ر۳۹
نوبت دوم ۵ر۹ر۳۹
نوبت سوم ۱۵ر۹ر۳۹
رئیس اداره ثبت قم تولیت کاشانی
۱-۳ آ-۳۱۰۹۶

آگهی های کوچک

تشویق از صنایع ایران برای ساختن اطاق های آهنی و کمپرسی همه نوع کامیون بکارخانه‌صنعتی‌رزاقی خیابان ری تلفن ۲۰۹۸۶ مراجعه فرمائید.

فروش اشیاء بلاصاحب
بدینوسیله باطلاع عموم میرساند چون در نظر است مقداری اموال و اشیاء بلاصاحب و مجهول المالك و اموال متوفای بلاوارث که در انباراین اداره و گنجینه اداره - آگاهی موجود میباشد و همچنین اموال مسروقه که صاحبان آن تاکنون معین نشده از طریق مزایده و حراج بفروش برسد کسانیکه مدعی حقی‌نسبت باشیاءفوق هستند میتوانند بادر دست داشتن مدارك مربوط تا روز۱۵ آذر ماه ۱۳۳۹ - باداره امور سر پرستی‌جهت در یافت اموال مورد ادعا مراجعه‌نمایند در غیر اینصورت ایراد و اعتراضی نسبت بفروش اشیاء مسموع نخواهد بود و فقط قیمت اشیاء پس از کسر هزینه مربوط بکسانیکه بارعایت مقررات و قانون مستحق اخذ اشیاء تشخیص داده شوند پرداخت خواهد شد.
رئیس اداره امور سرپرستی - دکتر نورعلی تابنده
۱-۳ ۱-۳۱۷۰۰

سازمان تشویق مردم در امرانتخابات
جوانان فعال با ماهمکاری کنید بتلفن : ۳۴۰۵۳ مراجعه شود .
۱-۱۰ آ-۳۲۲۲۸

آگهی احضار
بدینوسیله بغیرنظامیان حسینعلی سواد کوهی و حسین نوری فرزند عوض و جان نعمت فرزند علی نوروی وولی دوست محمد و آقا هاشم سنگسری و منوچهر سنگسری و سید عبدالله سنگسری که قبلا ساکن سنگسر بوده و فعلا مجهول المکان میباشند ابلاغ میشود که شما باتهام سرقت مسلحانه در این دادگاه تحت پیگرد میباشید لازم است ظرف دو ماه از تاریخ نشر آخرین آگهی خود را برای دفاع از اتهام منتسبه در دادگاه عادی تیپ ۲ نادری واقع در پادگان قصر معرفی نمائید و الاغیابا رسیدگی و دادنامه شایسته صادر خواهد شد.
رئیس دادگاه عادی تیپ ۲ نادری سرهنگ مقدم تبریزی
۱-۳ آ-۳۲۱۱۲

سرویس تیار تلویزیون امرسون
تحت نظر مهندسین مجرب و تحصیل کرده آمریکا آماده خدمت بشماست تلفن ۴۳۵۱۸
نماینده انحصاری تلویزیون و تهویه :
امرسون
شرکت سهامی پارس ماشین تلفن ۲۲۲۹۱

بتونیه
ساخت کارخانجات مشهور پارکر انگلستان
از ۹۰ تا ۴۵۰ لیتر با جرثقیل و بدون جرثقیل با دستگاه برقی‌و بدون دستگاه‌فوق تعداد کمی‌واردشد
شرکت سهامی ایران تکنو خیابان تخت‌جمشید شماره ۲۹۰ ساختمان ایران تکنو

آگهی حراج
مقداری اثاثیه اضافی‌واسقاط از قبیل دوچرخه -بادبزن - بخاری - میز صندلی -لاستیك فرسوده و غیره‌از ساعت دوبعدازظهرروزهای دوشنبه۱۴ وسه‌شنبه ۱۵ وچهارشنبه ۱۶ آذرماه ۱۳۳۹درمحل سابق بانك رهنی ایران واقع درخیابان اسلامبول از طریق مزایده حضوری بمعرض فروش‌گذارده خواهدشد .
طالبین میتوانند درروزهای مقرردر محل سابق بانك حضور بهمرسانده ودرمزایده شرکت نمایند .
بانك رهنی ایران

تبریک

چشن عروسی آقای عزیزالله خان سرلك اردودری یادوشیزه صدیقه شجاعی رابخانواده محترم سرلك و شجاعی تبریك عرض نموده‌خوشبختی وسعادت عروس وداماد جوان را از خدای بزرك خواستارم .
بابلسر -سرلك

راهنمای پزشکی اطلاعات

دکتر محمدرضا مسدد
رزیدنت سابق بیمارستانهای‌امریکا درمان قطعی بیماریهای مقاربتی دروازه دولت روبروی ساختمان‌فیات تلفن ۳۰۲۵۴۸ - پذیرائی عصر ها از ساعت ۵ الی ۸ بعد از ظهر .

دکتر دانشگر
امراض مقاربتی و جلدی وسوزاك تازه و کهنه ورم پرستات ضیق مجرا سستی و بواسیر امراض زنانه و نازائی خیابان سپه مقابل پستخانه تلفن ۳۰۲۴۱۶

دکتر عباس‌نیك‌نژاد
متخصص از دانشگاه پاریس در بیماری های معده - روده - کبد- لوز المعده . درمان بواسیر بدون‌عمل فیستول - فیسور بامتد موثر دروازه شمیران خیابان گرامی

دکتر رفیعی
متخصص بیماریهای جهاز هاضمه از دانشگاه پاریس معده ، کبد ، روده - پذیرائی ۴ تا ۸ بعد از ظهر خیابان جامی اول کوچه پاریس تلفن ۶۳۰۶۰

دکترا - پولوسا
متخصص بیماریهای‌مقاربتی مجاری ادرار و تناسلی خیابان فردوسی بالا کوچه صادق تلفن ۴۶۵۸۹ پذیرائی صبح و عصر

دکتر رحمانی
متخصص امراض اعصاب و روح از دانشگاه لندن خیابان پهلوی بالاتر از چهار راه امیر اکرم تلفن ۴۵۱۱۴ پذیرائی صبح و عصر

دکتر مرتضی شریفی
متخصص امراض قلب ، عروق از دانشگاه پاریس خیابان جامی-خیابان استخر - اول کوی خواجو پذیرائی عصر ها -تلفن ۴۹۷۴۸

پلی کلنیك
دکترصدیقی -دکترمجاهدی
رزیدنت سابق بیمارستانهای امریکا بیماری های داخلی اطفال. مقاربتی ترك‌تریاك وسایر موادمخدره ترك‌الکل مجهز به دستگاه های رادیو سکپی و ائروسل تراپی (بخور پنی سیلین و غیره) دیاترمی
پذیرائی بعد از ظهر ها و ایام تعطیل و شبها تا صبح خیابان شاه رو بروی مسجد سجاد شماره تلفن ۴۹۵۲۶

دکتر معانی
امراض مقاربتی - مجاری ادرار- معالجه سوزاك تازه و کهنه - ورم پروستات و سستی و ناتوانی -ضیق مجرا امراض زنانه-خیابان فردوسی مقابل بانك ملی مرکز

صورت کشیك دائم آقایان پزشکان دریکماه آذر ۱۳۳۹
آقایان دکتر حسن فامیلی خیابان شاه بیست متری اول دکتر اسلام دوست خیابان حشمت‌الدوله چهارراه گلشن تلفن (۲۳۰۶۷) دکتر محمود انگجی خیابان دروازه دولت مقابل پمپ‌بنزین تلفن (۳۵۱۴۴) دکتر خلیل رسولی خیابان امیرآباد خیابان نصرت کاشی ۶۵ دکتر کرامت الله فرهودی خیابان شاهرضا چهارراه پل چوبی تلفن (۳۸۵۱۰) دکتر مهرداد پاك‌نیا خیابان آذربایجان چهارراه خوش‌تلفن (۶۵۰۷۳) دکتر محمد تقی اسفندیاری خیابان شاهپور چهارراه مختاری تلفن (۲۰۹۱۸) دکتر حسین منشی زاده خیابان مولوی بازارچه قنات آباددکتر غلامحسین مهر علی خیابان سلسبیل (چهارراه) تلفن (۶۶۶۶۰) دکتر سید علی میر احمدی خیابان هاشمی بین چهارراه قصر دشت و جیحون (۶۳۶۸۵) دکتر کاظم نجم‌آبادی‌خیابان شاهرضا چهارراه بیمارستان پهلوی (۴۷۳۲۳) دکتر سید جعفر امیرحمزه خیابان ژاله ایستگاه بهنام پلاك ۱۶۳ (۳۲۸۱۰) دکتر محمود عالم خیابان شمیران مقابل سینما مولن‌روژ تلفن (۳۴۸۳۵) دکتر حسین فرهمندی‌سه راه امین حضور اول خیابان ری دکتر مسعود لاهیجانی خیابان امیر آباد کوچه مهر تلفن (۶۲۴۳۶) دکتر شاهپور سیاهپوش خیابان امیریه ایستگاه البرز جنب مسجد فخریه - دکتر علی نصری خیابان شاهرضا جنب سینما دیانا کوچه انوار دکتر علی اصغر سعادت شمیران نیاوران روبروی بهداری شمیرانات دکتر نادر یاسمین خیابان نواب شمالی چهارراه لولاگر دکتر حسین گلستانیان خیابان خواجه نظام‌الملك ایستگاه مدرسه-دندانپزشکی و دندان سازی شاداب خیابان ری اول صدرالاشراف دکتر صانعی دندانپزشك خیابان‌تخت جمشید انصاری تلفن (۴۵۰۲۱) دکتر حسین احمدی میدان ثریا کوچه پلیس شماره ۱۷ دکتر حسن داروگر خیابان تخت جمشید خیابان وصال شیرازی روبروی داروخانه پارك -کوچه‌ایران-شماره۲۹

امشب بکدام سینما میروید؟

سینماهای درجه یک

سینما آسیا (تلفن : ۴۲۹۰۹)
انتقام فرانکشتین (رنگی - دوبله بفارسی) با شرکت : پیتر کاشینگ- دنیس گیسون . شروع ۳۰ر۱۰صبح ۳-۵-۷-۹ بعد از ظهر

سینما امپایر (تلفن: ۶۷۲۵۲)
ماشین زمان (وایداسکرین -رنگی- دوبله بفارسی) باشرکت :روت‌تایلور- ایوت میمیو . شروع : ۳۰ر۱۰ صبح - ۳-۵-۷-۹ بعداز ظهر .

سینما ایران (تلفن:۳۶۳۵۴)
ستارگان میدرخشند باشرکت : پوران -ملك‌مطیعی .قنبری شروع: ۱۰ صبح۲-۴-۶-۳۰ر۸ بعداز ظهر

سینما پلازا تلفن ۴۴۲۵۵
یك میلیون سال قبل از میلادمسیح (دوبله بفارسی) باشرکت : ویکتور ماتیور. شروع: ۳۰ر۱۰ صبح ۳-۵-۷- ۹ بعد ازظهر .

سینما تخت جمشید(تلفن:۴۳۵۵۰)
برگهای خزان با شرکت:جون‌گرافورد کلیف رابرتسون شروع :۳-۵ ۷ و ۹بعد از ظهر

سینما حافظ (تلفن:۳۴۰۷۴)
مرد شماره‌یك(دوبله‌بفارسی)باشرکت: ادی کنستانتین -دان‌آدامز .شروع : ۳۰ر۱۰ صبح- ۳۰ر۲-۳۰ر۴- ۳۰ر۶- ۳۰ر۸ بعداز ظهر

سینما درایوین (تهران پارس)
بمناسبت تغییر فصل تعطیل است

سینما دنیا تلفن ۳۳۸۱۲
انتقام نقابدار (دوبله بفارسی) با شرکت: روسانو براتسی- آنت‌باخ. شروع: ۳۰ر۱۰ صبح- ۳۰ر۲- ۳۰ر۴- ۳۰ر۶- ۳۰ر۸ بعد از ظهر .

سینما رادیوسیتی (تلفن : ۴۳۳۲۰)
خاطرات فراموش نشدنی (سینما سکوپ- رنگی)باشرکت :کاری‌گرانت دبوراکر شروع: ۱۰ونیم صبح-۱وسه ربع- ۴و ربع- ۶ونیم -۹ بعد از ظهر

سینما رکس (تلفن : ۳۴۱۶۹)
انتقام فرانکشتین (رنگی -دوبله بفارسی) باشرکت پیتر کاشینگ - دنیس گیسون. شروع : ۳۰ر۱۰ صبح ۳۰ر۲ - ۳۰ر۴ - ۳۰ر۶ - ۳۰ر۸ بعد از ظهر

سینما سعدی (تلفن: ۳۶۴۶۸)
وقتیکه خشم فریاد میکشد (سینماسکوپ - رنگی -دوبله‌بفارسی) باشرکت : ماریافلیکس - پدروانفانته. شروع :۳۰ر۱۰صبح -۳۰ر۱۲-۳۰ر۲- ۳۰ر۴-۳۰ر۶-۳۰ر۸ بعد از ظهر.

سینما سهیلا (تلفن: ۳۶۴۲۴)
چرازلا (دوبله‌بفارسی) با شرکت : الساندروپانارو -گلودیا موری. شروع: ۳۰ر۱۰ صبح ۳۰ر۲- ۳۰ر۴ -۳۰ر۶- ۳۰ر۸ بعداز ظهر

سینما مولن‌روژ (تلفن:۳۰۳۰۳۰)
رعد درآفتاب (ویستاویژن -رنگی- دوبله‌بفارسی) باشرکت:سوزان‌هیوارد- جف‌چندلر .شروع: ۳۰ر۱۰صبح- ۳- ۵-۷-۹ بعداز ظهر

سینما نیاگارا (تلفن :۶۵۳۰۷)
چرازلا (دوبله بفارسی با شرکت) الساندروپانارو- گلودیاموری .شروع: ۳۰ر۱۰ صبح ۳۰ر۲-۳۰ر۴- ۳۰ر۶- ۳۰ر۸ بعداز ظهر

سیما آریا تلفن ۳۷۹۵۶
درراههای جنك (بازیر نویس‌فارسی) شروع: ۳۰ر۱۰ صبح- ۳۰ر۲-۳۰ر۴- ۳۰ر۶- ۳۰ر۸ بعد از ظهر .

سینما المپیاد تلفن ۶۵۷۹۸
دراکولا (رنگی - دوبله بفارسی) باشرکت: کریستفرلی- پیتر کاشینك. شروع: ۳۰ر۲- ۳۰ر۴- ۳۰ر۶- ۳۰ر۸ بعد از ظهر .

سینما ایفل تلفن ۴۰۱۱۶
انتقام نقابدار (دوبله بفارسی) با شرکت: روسانو براتسی- آنت‌باخ. شروع: ۳۰ر۱۰ صبح- ۳- ۵- ۷-۹ بعد از ظهر .

سینما برلیان (تلفن:۳۳۵۳۵)
رعددرآفتاب (ویستاویژن-رنگی دوبله‌بفارسی) با شرکت: جف‌چندلر. سوزان هیوارد . شروع:۱۰ صبح-۲- ۴-۶-۸ بعداز ظهر .

سینماتهران (تلفن : ۳۸۱۶۹)
ستارگان میدرخشند با شرکت : پوران -ملك مطیعی- شروع :۳۰ر۱۰ صبح- ۳۰ر۲ - ۳۰ر۴ - ۳۰ر۶ - ۳۰ر۸ بعداز ظهر

سینما پارك (تلفن : ۳۹۶۳۷)
قایقرانان ولگا (سینما سکوپ - رنگی - دوبله بفارسی) باشرکت : جان درك - الزا مارتینلی شروع : ۳۰ر۱۰ صبح- ۳۰ر۲ - ۳۰ر۴ - ۳۰ر۶ - ۳۰ر۸ بعد از ظهر

سینما چارلی (تلفن:۶۸۴۶۱)
سایونارا (تکنی‌راما -رنگی - دوبله بفارسی) با شرکت : مارلون براندو - میکوتاکا . شروع : ۳۰ر۱۰ صبح -۱۵ر۲-۵ر۴- ۴۵ر۶ -۹ بعد از ظهر .

سینما دیانا تلفن ۴۲۰۱۰
انتقام نقابدار (دوبله بفارسی) با شرکت: روسانو براتسی- آنت‌باخ. شروع: ۳۰ر۱۰ صبح- ۳۰ر۲- ۳۰ر۴- ۳۰ر۶- ۳۰ر۸ بعد از ظهر .

سینما رویال (تلفن :۴۹۸۷۵)
مردشماره یك (دوبله بفارسی)با شرکت : ادی کنستانتین - دان آدامز . شروع :۳۰ر۱۰ صبح-۳-۵ ۷-۹ بعد از ظهر

سینما زهره (تلفن :۳۰۴۸۰۸)
رعد در آفتاب (ویستاویژن - رنگی -دوبله بفارسی) باشرکت : سوزان هیوارد - جف چندلر شروع: ۳۰ر۱۰ صبح -۳۰ر۲-۳۰ر۴ -۳۰ر۶ ۳۰ر۸ بعد از ظهر

سینما کریستال (تلفن :۳۷۶۷۵)
رعد در آفتاب (ویستاویژن -رنگی دوبله بفارسی) باشرکت : جف‌چندلر سوزان هیوارد . شروع ۳۰ر۱۰صبح ۳۰ر۲-۳۰ر۴-۳۰ر۶-۳۰ر۸ بعد از ظهر .

سینما کارون (تلفن:۴۰۰۶۵)
جنك‌و صلح (رنگی -دوبله‌بفارسی) باشرکت : ادری‌هپبورن - مل‌فرر . شروع :۲-۵-۸ بعد از ظهر .

سینما متروپل تلفن ۳۹۴۱۰
یك میلیون سال قبل از میلادمسیح (دوبله بفارسی) باشرکت : ویکتور ماتیور. شروع: ۳۰ر۱۰ صبح- ۳۰ر۲- ۳۰ر۴- ۳۰ر۶- ۳۰ر۸ بعد از ظهر.

سینما همای (تلفن :۴۲۱۶۹)
مردشماره یك (دوبله بفارسی) باشرکت : دان آدامز - ادی‌کنستانتین شروع : ۳۰ر۱۰ صبح -۳۰ر۲-۳۰ر۴ ۳۰ر۶ -۳۰ر۸ بعد از ظهر

سینماهای درجه دو

سینما پردیس
لبه رودخانه (سینما سکوپ- رنگی) باشرکت: ری میلاند - آنتونی کوئین. شروع: ۳۰ر۱۰ صبح- ۳۰ر۲- ۳۰ر۴- ۳۰ر۶- ۳۰ر۸ بعد از ظهر .

سینما تاج (تلفن :۳۳۰۶۴)
برباد رفته (رنگی) باشرکت ، اولیویادوهاویلند - کلارك گیبل - لسلی‌هوارد . شروع :۳۰ر۱۰ صبح ۲-۳۰ر۵-۹ بعدازظهر .

سینما سیلوانا تلفن ۳۳۷۷۷
هولش بده (دوبله بفارسی) باشرکت: مدهوبالا. شروع: ۳۰ر۲ - ۳۰ر۴ - ۳۰ر۶- ۳۰ر۸ بعد از ظهر .

سینما فردوسی تلفن ۳۵۷۸۴
نبرد تارزان (رنگی- دوبله‌بفارسی) باشرکت: دنی میلر. شروع: ۳۰ر۹ صبح-۳۰ر۱۲ -۳۰ر۲- ۳۰ر۴-۳۰ر۶- ۳۰ر۸ بعد از ظهر .

سینما فری (تلفن:۲۷۸۹۳)
وقتیکه لك‌لك‌ها پرواز می کنند (دوبله‌بفارسی) با شرکت :تاتیانا - ساموئیلوا . شروع : ۳-۵-۷-۹ بعداز ظهر .

سینما مراد (تلفن:۳۷۳۸۹)
آئینه‌تاکسی باشرکت :تابش - معاونزاده . شروع :۲-۴-۶-۸ بعداز ظهر

سینما مشعل (تلفن :۲۳۸۲۶)
وقتیکه لك‌لك‌ها پرواز میکنند (دوبله بفارسی) باشرکت :تاتیاناساموئیلوا شروع :۳۰ر۱۰ صبح-۳۰ر۲ -۳۰ر۴ ۳۰ر۶ -۳۰ر۸ بعدازظهر .

تآترها

جامعه باربد (تلفن ۳۲۲۶۵)
امشب بقتل میرسد باشرکت : جعفری شهلا- علیمحمدی -آزاده شروع ۳۰ر۸ بعد از ظهر

تاتر پارس تلفن ۳۸۱۱
همه در اشتباهند باشرکت: شفیع- بلور. (کنسرت آفت) شروع: ۳۰ر۸ بعد از ظهر .

هزارمین شماره

اطلاعات هفتگی

در ۶۰ صفحه

با یک ضمیمه خوشگل وکوچولو!

جوایز:

یک اتومبیل لوکس وزیبا و یک بلیط هواپیمائی (دوسره)

شماره آینده، هزارمین شماره «اطلاعات هفتگی» است وبرای خوانندگان ارجمند جوایزی درنظر گرفته وتهیه کرده‌ایم که اولین جایزه یک اتومبیل لوکس و زیباست که یکی از نمایندگیهای اتومبیل در اختیار ما گذارده است.

کادو برای تمام عروسان..

شب جمعه هفته آینده درتهران‌ومراکزاستانها،درهر خانه‌ای که جشن عروسی باشد «اطلاعات هفتگی» به عروس خانم کادو خواهد داد.. ترتیب این‌کار خیلی ساده است بدینقرار اگر شب جمعه هفته آینده‌درخانه شما جشن عروسی است در تهران‌ویا درمراکز استانها لطفا نماینده اطلاعات را خبرکنید، نماینده اطلاعات باتفاق نماینده «هیهن‌تور» در مجلس جشن حاضرشده وبرای عروس خانم کادو خواهند داد، جوایز عروسی را «هیهن‌تور» پخش میکند ...

چهار خواننده معروف ..

ازجوایز متنوع دیگر هفتگی یکی هم اینست که اگر یکی ازشماره‌های مجله شما برنده شود یکی از خوانندگان معروف درجشن عروسی‌ویامجلس‌خانوادگی شما حاضر شده وافتخارا برای شما ومدعوین ویاتنها برای خودتان آواز خواهد خواند. این خوانندگان معروف عبارتند از:

پوران- الهه- یاسمین- ویگن

شما هرکدام را انتخاب کنید بخانه‌تان خواهند آمد ... بازهم جوایز دیگری داریم‌که در مجله اعلام خواهد شد ...

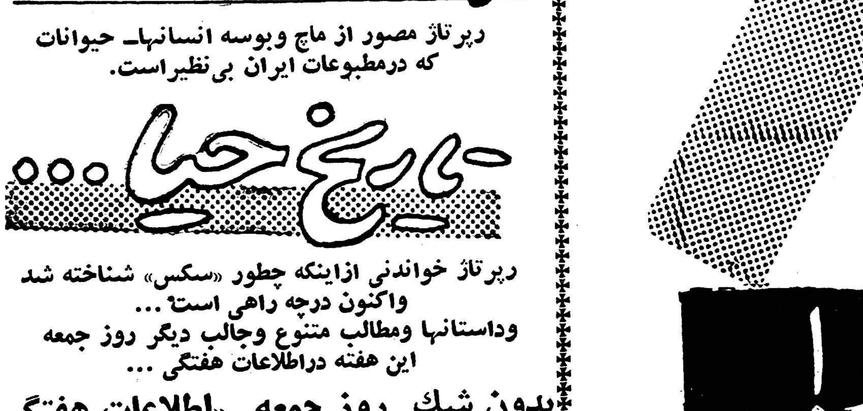

داستانها :

آوای یک روح
از آسمانها بگوشم میرسد!

یکداستان جالب از: جواد فاضل

تو، مامان من نیستی

فرار از پرورشگاه درجستجوی مادر ...

یکداستان بسیارزیبا ومؤثر از:
ارونقی کرمانی

دماغ گنده!

داستان دردناك دختری که همه اورا مسخره میکردند، آخر دماغش بسیار بزرك وبیریخت بود، اورا دماغ‌گنده خطاب میکردند وسرانجام ...
ترجمه از: ف- جلوه

بتول..

قصه عشق ودلدادگی یکدختر ایرانی از: اکبرآزاد

عبرت

فانتزی جالبی‌که ازخواندن آن قهقه خواهید خندید..
ازیك نویسنده خارجی...

کورتاژ...

یك قصه ایرانی بایك سوژه تازه از: جواهرکلام

بوسه..

رپرتاژ مصور از ماچ وبوسه انسانها- حیوانات
که درمطبوعات ایران بی‌نظیراست.

تاریخ حیا...

رپرتاژ خواندنی ازاینکه چطور «سکس» شناخته شد
واکنون درچه راهی است؟...
وداستانها ومطالب متنوع وجالب دیگر روز جمعه
این هفته دراطلاعات هفتگی ...

بدون شك روز جمعه «اطلاعات هفتگی» نایاب خواهد شد وما ازهم اکنون بشما توصیه میکنیم‌که فرصت را برای تهیه آن ازدست ندهید..

ماموریت برای وطنم

بقیه از صفحه اول

است . این پادشاه امتیازات متعدد به‌بازرگانان مسیحی که به بسط روابط تجارتی‌با کشور ایران‌علاقمند بودند اعطاء نمود و این رویه‌دوستانه ملت ایران نسبت به بازرگانان خارجی تاکنون نیز بطور مشهود و محسوسی ادامه دارد.

درسال ۱۶۱۷ میلادی کمپانی‌انگلیسی «هندشرقی» بایجاد کارخانه‌ای که درآن زمان پایگاه تجارتی نام‌داشت درشهر شیراز اقدام نمود. درسال ۱۶۲۲ میلادی ماباتفاق انگلیس‌ها هرمز را از چنك پرتقالیها بیرون آوردیم واین اقدام به آبروواعتبار پرتقالیها در خلیج فارس لطمه هنگفتی وارد ساخت . وتجارت انگلیس درآن نواحی رونق واعتبار یافت . منال بعد شاه عباس‌به‌هلندی ها اجازه داد یك پایگاه تجارتی در بندر عباس‌تاسیس‌نمایند وفرانسویها نیز درسال ۱۶۶۴ میلادی موفق بایجاد چنین پایگاههائی در بندر عباس واصفهان شدند، لیکن‌چندی بعد باپسط وتفوق تجارتی‌روزافزون آنها انگلیسها ، هلندیها وفرانسوی ها از آن صفحات خارج شدند. در طی‌قرون هفدهم میلادی سر«توماس هربرت» انگلیسی و «سرژان‌شاردن» فرانسوی که بخدمت دولت انگلیس درآمده بود هریك جداگانه‌بکشور ایران مسافرت نموده و کتاب های مستندی درباره مسافرت خودبرشته تحریردرآورده‌اند . اولین هیئت سیاسی روسیه‌درسال ۱۶۶۴ میلادی مرکب از دونفر ایلچی و هشتصد نفر ملتزمین آنها از طرف‌امپراتور «الکسیس» بکشور ایران وارد شد. درسال ۱۷۰۸ میلادی پطرکبیر سفیری ازجانب خود بدربار ایران دراصفهان گسیل داشت و پس از ۷سال هیئت دیگری را به‌کشورما روانه نمود .

درباره تاخت وتازهای روسها‌در کشور ایران وروابط کنونی بین‌دو کشور قبلا بتفصیل سخن‌رفته است دراوایل قرن ۱۹عده زیادی از دانشمندان ورجال‌سیاسی‌اروپاباایران آمدند که‌سرجیمس موریر» مصنف کتاب «حاجی‌بابای اصفهانی» و «سرجان‌ملکم» مولف «تاریخ‌ایران» نیز جزو آنهابوده‌اند .

دانشمندان مزبور موجب ترویج ادبیات ایران در اروپا گردیدندودر اثر مساعی آنها جهان باختر نسبت بکشور ایران علاقه عمیق معنوی پیداکرد .

مبلغین مسیحی امریکائی از پیشروان ایجاد روابط بین ایران وآمریکا بودند. نخستین دسته مبلغین امریکائی در سال ۱۲۰۷ هجری بکشور ایران قدم نهادند و دیری نگذشت که‌مدرسه‌ای‌تاسیس نموده وتدریجا چندین مدرسه و بیمارستان دراین کشور بوجود آوردند که از جمله دبستان معروف البرز تهران است که بسیاری از رجال امروزی ما در آن تحصیل کرده‌اند . مبلغین انگلیسی وسایر کشورهای اروپائی نیز مدت‌ها در کشورما اقامت داشته‌اند .چنانکه قبلااشاره شد «ژان‌گرینلا» درقرن چهاردهم وعده زیادی از مبلغین غربی دیگر درقرن هفدهم میلادی بکشور ماآمدند و بتدریج درایران نفوذ پیدا کردند . سفارت آمریکا درتهران بسال۱۸۸۳ میلادی‌تاسیس ونخستین وزیر مختار آمریکا «س.ج.و.بنجامین» بود که دو- کتاب درباره ایران برشته تحریر درآورده است .درقرن نوزدهم تا امروز روابط دوستانه کشور ما و آمریکا پیوسته روبتوسعه رفته و روزبروز نزدیکتر ودوستانه‌تر شده است. باید دراین‌جا گفته شود که درسال ۱۹۰۹ «هواردباسکرویل» که دردبیرستان امریکائی تبریز سمت معلمی داشت جان خودرا بـرای حفظ مشروطیت ایران در مبارزه‌ای که بین مشروطه طلبان وطرفداران ارتجاع درگرفت نثار کرد.

اینك برای فهم نفوذ تمدن غرب در ایران باید بخاطر داشت که در حال حاضر مسئله تجدد عملی و صنعتی با مفهوم کنونی برای خود ملل مغرب زمین نیز تازگی دارد . چنانکه وضع زندگی امروزه امریکا با پنجاه سال پیش تفاوت فاحش یافته است و حتی از ده سال قبل تا امروز نیز تغییرات بزرك کرده. من سه نوبت در سال های ۱۳۲۸ و ۱۳۳۴ و ۱۳۳۷ بامریکا مسافرت کرده‌ام ولی در مسافرت دوم و سوم خود تغییرات مهم و تحولات‌جدیدی را مشاهده کردم که‌در سفراول بدا مشهود نبود .موجبات و عوامل محرك این تحولات سریع و عظیم کاملا آشکار است، زیرا هزینه‌ای که امریکا فعلا در راه بررسیها و تحقیقات علمی و پیشرفت فنون و صنایع متحمل میشود چندین برابر مبلغی است که پیش از جنك دوم جهانی در این راه بمصرف‌میرسانید و بهمین نسبت هم نتایج حاصله از آن افزایش یافته است . پس تمدن جدید در امریکا بوضع بیسابقه‌ای رو به پیشرفت وتکامل است وهمین وضع نیز در کشور های اروپائی مانند انگلستان و فرانسه و آلمان و روسیه و سایر ممالکی که بدانجا مسافرت نموده‌ام کم و بیش مشهود بوده است.

برخی از متخصصین علم اقتصاد و مهندسین امریکائی و اروپائی درباره ترویج و اشاعه تمدن غرب در کشور هائی که از لحاظ‌اقتصادی در حال توسعه هستند نظریات و عقاید مخصوصی‌دارند .اینها‌معتقدند که اینگونه کشور ها آماده قبول علوم و فنون امروزی نیستند باید از مراحل اولیه آن شروع کنند . و بدوا فنونی را که مثلا در موقع جنگهای داخلی امریکا متداول‌بوده است بکار بندند .

برخی از این اشخاص برای‌مثال بکشور ما اشاره نموده و میگویند هنوز روستائیان ایران بوسیله گاو- آهنهای چوبی که فقط تیغه آنها آهنی است زمین را شیار میکنند و باید گاو آهنی را که امریکائیها در آغاز جنگهای داخلی خود بکار می بردند به آنها داد و نباید وقت رابا نشان دادن طرز کار تراکتور و وسایل جدید تلف نمود . زیرا آنان هنوز طرز بکار انداختن این وسائل را ندانسته و نمیدانند چطور ازآنها نگاهداری کنند . بر همین قیاس این عده از اقتصادیون و مهندسین معتقدند که کشور هائی که در حال توسعه هستندباید از استعمال‌وسائل پیچیده و فوق‌العاده فنی امروزی مانند آنتی بیوتیك و الکترونیك و هوانوردی خودداری کنند و بهتر آنست که بدوا با وسائل مقدماتی تمدن بکار مشغول شوند وتدریجا با دستگاه های عظیم آشنا گردند.

من این عقیده را اقلا در مورد ایران کاملا و قطعا مردود میشمارم و شواهد بسیاری دارم که چند فقره از آنها برای روشن شدن موضوع کافی است.

ایران در آستانه مبارزات انتخاباتی

دکتر اقبال گفت:

حزب ملیون در انتخابات شرکت خواهد کرد

دکتر اقبال رهبر حزب ملیون

بقیه از صفحه اول

سال جاری شروع نخواهد گردید.

امروز در برخی محافل صحبت‌از عواملی بود که احیانا ممکن است در تصمیم بتسریع انجام انتخابات موثر باشد ، ولی خبرنگار مامیگوید با سوابقی که از جریان ابطال انتخابات گذشته در دست است شروع انتخابات نباید چندان غیر مترقبه تلقی گردد.

خبرنگار ما میگوید باین دلیل شروع انتخابات غیر مترقبه نیست که‌اعلیحضرت همایونی هنگام‌ابطال انتخابات گذشته تسریع در شروع انتخابات جدید را تصریح فرموده بودند . شاهنشاه صریحا دربارهٔ تاریخ تجدید انتخابات فرموده‌بودند که امیدوارند پیش از پایان سال جاری انتخابات شروع بشود ،زیرا شروع انتخابات موکول بخاتمهٔ مطالعات کمیسیون حقوقی پنج‌نفری درقانون انتخابات خواهد بود و در حقیقت تنها عامل تعویق انتخابات مطالعهٔ کمیسیون مزبور میباشد .

اعلیحضرت‌همایونی دربارهٔ‌مطالعه این کمیسیون دیروز فرمودند چون معلوم‌شد که‌باقوانین موجود کمیسیون نمیتواند کاری در زمینهٔ اصلاح قانون انتخابات بنحوی که موثر در کیفیت انجام آن باشد از پیش ببرد ، لذا تعویق انتخابات بیهوده است .(خبرنگار ما جریان ابطال انتخابات گذشته و تشکیل کمیسیون را بطور اختصار در همین ستون یاد آور شده است.)

ابطال انتخابات گذشته

روز پنجشنبه دهم شهریورماه گذشته شاهنشاه طی پیامی لزوم استعفای نمایندگان منتخب را اعلام داشتند و تاکید فرمودند :

«...مصلحت چنین بنظر میرسدکه بادادن استعفای دسته جمعی مجال آن داده شود که انتخابات جدیدی‌با نهایت‌بیطرفی وبی نظری درسراسر کشور انجام گیرد . . .

...ضمنا هیئت صلاحیتداری را مامور میکنم که در اسرع‌اوقات‌قانون فعلی انتخابات رامورد بررسی قرار داده و در حدود مقررات قانونی تا آنجا که امکان داشته باشد.اصلاحات لازم را در اجرای قانون مزبور درنظر بگیرند و انتخابات آینده براساس این اصلاحات صورت گیرد و در صورتی که از این راه منظور تامین نشود قانون جامعی دراین باره‌بمجلس آینده پیشنهاد گردد .»

استعفای دسته جمعی

بدنبال توصیه شاهنشاه کلیه نمایندگان احزاب ملیون و مردم و منفرد روز دوازدهم شهریور اعلام کردند که آماده استعفا میباشند .

آخرین آمارنمایندگان

در روز ابطال انتخابات گذشته آخرین آمار نمایندگان احزاب‌ملیون ومردم ونمایندگان منفرد بشرح ذیل بود .

ملیون ۹۹ -
مردم ۴۵-
منفردین ۳
هیات حقوقی

روزدوازدهم شهریور هیات‌حقوقی پیش بینی‌شده مرکب ازآقایان دکتر هدایتی ، سپهبدعلوی مقدم، دکتر علی‌آبادی ، دکتر عمید ودکتربابك‌در حضورشاهنشاه تشکیل جلسه دادوپس ازآن جلسات‌متعددیگری برای‌بررسی قانون انتخابات تشکیل داد .

فعلاز کمیسیون مزبور آقای‌دکتر موسی عمیدرئیس دانشکده حقوق در مسافرت میباشد .

جنب وجوش

خبرنگاران ما اطلاع میدهند بدنبال انتشار خبر شروع‌انتخابات مجلس - شورایملی جنب‌وجوش محسوسی در بین احزاب ودسته‌ها وکاندیدا هاپیدا شده‌است وازامروز دسته‌های انتخاباتی باردیگرآماده‌تجدید فعالیت‌گردیده‌اند

وضع احزاب

احزاب ملیون ومردم امروزاعلام کردند که‌باآمادگی‌بیشتری درانتخابات مجلس شورای ملی شرکت خواهند کرد .

خبرنگارما بامنفردین سابق نیزدر این باره تماس گرفت وچندتن ازآنها شرکت مجدد خودرا درانتخابات‌تاکید نمودند .

درانتخابات گذشته حزب ملیون که‌دولت رادردست داشت بعنوان حزب اکثریت ،و حزب مردم بعنوان حزب مخالف (واقلیت) در انتخابات شرکت داشتند ، ولی‌در انتخابات آینده احزاب مزبور دارای چنین عنوانی نخواهند بود .

خودداری

امروز خبرنگار ما با اعضای کمیسیون حقوقی تماس گرفت ولی هیچیك از اعضای آن حاضر نشد در باره نحوه مطالعه و تصمیمات آن چیزی بگوید .

آقای دکتر علی آبادی از هرگونه بیانی‌در این باره خودداری کرد .

آقای دکتر بابك یکی‌دیگر ازاعضای کمیسیون گفت : مطالب همانست که شاهنشاه در کنفرانس مطبوعاتی بیان فرموده اند و من چیزی ندارم به آن اضافه کنم .

سکوت

امروز مقاما ت‌رسمی دربارهٔ موعد شروع انتخابات مجلس سکوت‌اختیار کردند . خبرنگاران ما که سعی‌کردند با مقامات و مسئولین انتخابات تماس بگیرند و اطلاعاتی کسب کنند ، می گویند که این مقامات کوشش داشتند از هرگونه اظهار نظری در این باره خودداری نمایند وفقط‌تاکید می کردند همانطور که شاهنشاه‌فرمودندانتخابات بزودی شروع خواهد شد .

شرکت منفردین

امروز آقای سید جعفر بهبهانی که از اعضای موثر جبهه منفردین‌در انتخابات باطل شده دوره بیستم‌بود در مورد شرکت منفردین در انتخابات ونحوه مبارزات آنان بخبرنگار ما گفت : البته تردید نیست که ما با همان انرژی و قدرت درانتخابات‌آینده نیز شرکت خواهیم داشت ، منتهی چون فکر نمیکردیم که انتخابات تا پایان سال جاری انجام شود از این روبرنامه مشخصی برای مبارزات انتخاباتی خود طرح نکرده‌ایم ولی بزودی با دوستان سابق خود دراین باره تصمیم لازم اتخاذخواهیم کرد.

آمدن دکتر امینی

آقای بهبهانی درباره منفردین‌وآقای دکتر علی امینی که یکی ازمنفردین در انتخابات گذشته بود گفت : در مورد آمدن‌آقای دکتر امینی وشرکت وی در مبارزات انتخاباتی باحتمال قوی بزودی ایشان بتهران خواهندآمدو گروه‌منفردین‌سابق شروع بکارخواهد کرد .

مجلس مقدم برانجمن شهر

خبرنگار ما میگوید : با پیش‌آمدن موضوع شروع انتخابات مجلس شورای ملی وقفه‌ای در جریان‌سریع انتخابات انجمن شهر بخصوص در تهران پیش خواهد آمد، زیرا بنظر خبرنگار ما انجام دو انتخابات دریك زمان مشکل وبعید است وناگزیر باید یکی بتعویق افتد .البته‌چنانچه انتخابات انجمن شهر زودتر ازشروع انتخابات مجلس شورای ملی بپایان برسد موضوع‌منتفی است ولی‌خبرنگار ما میگوید که گمان نمیرود انتخابات انجمن شهر در سراسر کشور پیش از آغاز انتخابات مجلس بپایان‌برسد. مثلا در تهران هنوز هیچیك ازانجمن های نظارت دهگانه تشکیل نشده وقرار است یك انجمن در هفته‌جاری تشکیل گردد و بهر حال جریان‌فعلی انتخابات انجمن شهر نشان میدهدکه باحتمال قوی انتخابات مجلس‌شورای ملی مقدم بر انتخابات باقیمانده انتخابات انجمن شهر خواهد بود .

حزبی ؟

موضوع شرکت‌احزاب درانتخابات این سئوال رابپیش می‌آورد که آیا انتخابات آینده نیزاساس‌حزبی خواهد داشت یانه وبعبارت دیگر انتخابات حزبی خواهد بود یادارای این عنوان نخواهد بود ؟

خبرنگارما میگوید : اطلاق یاعدم

حزب مردم در انتخابات پیروز خواهد شد

پروفسور عدل دبیر کل حزب مردم

پروفسور عدل گفت:

اطلاق این عنوان ازاین لحاظ اهمیت دارد که تکلیف دسته‌ها وکاندیدا های انتخاباتی را تعیین‌میکند .

برانتخابات گذشته که‌دارای عنوان حزبی بود ، این نتیجه مترتب بود که اکثریت نمایندگان مجلس شورای ملی ازدوحزب ملیون‌و مردم خواهند بود و منفردین وفعالین غیرحزبی زمینه وشانس موفقیتی نخواهند داشت ، همچنانکه درانتخابات ابطال شده از مجموع درحدود ۱۵۰ نماینده منتخب فقط سه‌نفراز افراد غیرحزبی ومنفرد انتخاب شده بودند .

احزاب ومنفردین

امادر مورد انتخابات آینده بهتر است‌به‌بیانات شاهنشاه درکنفرانس مطبوعاتی‌مهرماه‌توجه شود که‌فرمودند:

«...باید اصولا دو حزب داشته باشیم ولی این دلیل برآن نیست‌که در انتخابات آینده فقط افراد حزبی انتخاب شوند . کما اینکه اخیرانیز چندنفر منفرد انتخاب شدند ...

رهبر حزب ملیون :

خبرنگارما امروز باآقای دکتراقبال رهبر حزب‌ملیون‌تماس گرفت‌و ازایشان درباره شرکت حزب ملیون درانتخابات سئوالاتی کرد .

آقای‌دکتر اقبال گفت :معلوم‌است که حزب ملیون درانتخابات شرکت خواهد کرد. البته سیاست حزب ما روشن است وبعدا هم اطلاع خواهیم داد.

سئوال حرام‌است !

آقای دکتراقبال حاضر نشد بیش ازاین توضیحی‌بدهد ودرجواب‌سئوالات خبرنگار ماباخنده گفت :

«سئوال» در شرع‌اسلام مکروه است !

خبرنگارما گفت‌و بلکه حرام‌است!

دبیرکل حزب مردم :

امروز خبرنگارما باآقای پروفسور عدل دبیرکل حزب مردم تلفنی تماس گرفت .

آقای پروفسور عدل درمورد‌شرکت حزب مردم درانتخابات آینده‌بخبرنگار ما گفت . این انتخابات هم‌برپایه‌حزبی است‌و حزب مردم بافعالیت بیشتری‌در این انتخابات شرکت خواهد کرد و من‌یقین دارم که‌حزب مردم پیروزخواهد شد .

در کمیسیون انتخابات انجمن شهر:

بقیه از صفحه اول

جلسه بانوان

ساعت پنج بعد از ظهر دیروز بانوان عضو جمعیتهای زنان درسالن سینما پلازا گرد آمدند تا باکاندیدا های بانوان در انتخابات انجمن شهر آشنائی حاصل کنند.

در این جلسه ابتدا کاندیداها توسط خانم بدرالملوك بامدادمعرفی شدند و سپس هریك از آنها پیرامون برنامه های خود در صورت موفقیت درانتخابات سخن راندند .

وظیفه مادری

ابتداخانم عفت سمیعیان پشت تریبون قرار گرفت و خطاب بانوان گفت . مابایدوظیفه مادری را حتی در خارج از خانه هم بنحو احسن انجام دهیم

صبر زنان

دیگر اینکه بمناسبت صبروحوصله واستقامت وپافشاری بانوان، شرکت دادن آنها در انجمن شهر بنفع‌مملکت وموجب بهبود وضع امور مربوط بشهر است .بعنوان مثال اگر مردی برای اصلاح و تعمیر برق‌خانه خود بخواهد دقت بکار برد فوری‌سراغ آچار و ابزار مخصوص باین کار میرود و اگر آچار پیدانکرد منصرف میشود، ولی اگر زنی تصمیم‌بگیرد همان کار را انجام دهد حتی اگر آچار هم پیدا نکند باناخن خود هم که شده بتعمیر میپردازد ، برای اینکه سرمیز شام برق داشته باشد .

پای صندوق رای

سپس خانم تربیت رشته سخن را بدست گرفت و گفت :من در صورت موفقیت سعی خواهم کرد به اصلاح فرهنك کمك کنم ، وضع تحصیل ناراحت کننده و گرانی کتب طاقت فرسا شده‌است .

بعد خانم تربیت خطاب به حضار گفت : شما خانمها باید دورصندوق های رای حلقه بزنید و زنان را تشویق به‌رای دادن نمائیدپس‌از خانم تربیت ، بانوان سپهر خادم ،نقابت وخدیجه نصر ، هریك پیرامون‌برنامه های خود در صورت موفقیت سخن راندند .

جلسه مزبور ساعت ۷ بعد از ظهر پایان یافت .

تا۲۵آذر

بطوریکه کسب اطلاع گردیده احتمال میرود که دستور شروع انتخابات دوره بیستم مجلس‌شورای ملی تاروز ۲۵آذرماه جاری صادر گردد.

وزیرکشور شرفیاب شد

قبل از ظهر امروز تیمسار سپهبد علوی مقدم وزیرکشور بحضور ملوکانه شرفیابی حاصل نمود .

حق به حقدار رسیده است...!

سیصد هزار ریال جایزه ممتاز بلیطهای بخت آزمائی ملی به خانمی اصابت کرده که اینك باخوشحالی بسیار به‌آینده خود و کودك بیگناهش‌امیدواری‌کامل‌دارد.

چهارشنبه روز خوشبختی است

ازروز دوشنبه صبح درسینما

فیلم عالی و دوبله بفارسی

ایفل زیبای‌فراری

باشرکت دانی‌کارل

ستاره طناز فرانسوی‌که در مخافل سینمائی اروپا غوغائی بپاکرده وبرای این فیلم شهرت بسزائی کسب نموده‌است.

آ-۳۲۶۰۴

آگهی های تسلیت

خانم درمیشیان رئیس محترم دبستان ایران‌نو

مدیران و آموزگاران‌دبستانهای دخترانه ناحیه ۷تهران در مصیبت وارده با سرکار علیه همدردی کرده و بدینوسیله عرض تسلیت می کنند .

مدیران دبستانهای دخترانه ناحیه ۷تهران

افسران و درجه داران و افراد سپاه۳ مهاباد مصیبت وارده را بخانواده محترم حجاری بویژه حضور تیمسارسپهبد حجازی فرماندهی معظم نیروی زمینی تسلیت عرض مینمایند

آ-۳۲۵۰۸ **سرتیپ بهنام**

مصیبت وارده بخانواده اژدری بخصوص آقای عزیزالله اژدری همکار عزیزمان تسلیت عرض نموده بقای عمروسلامتی آن خانواده را از خداوند متعال خواهانیم .

صالحی -نظری- پیروزبخش- -امینیان- قیبسی- هوشمند - دربهشتی- زین‌العابدین امینیان - یوسفی

از طرف کلیه کارکنان کارخانجات اسلحه سازی ارتش مصیبت وارده را به سرکار سرهنك مهندس عباس هورفر رئیس فنی کارخانجات اسلحه سازی تسلیت عرض‌مینمایم .

رئیس کارخانجات اسلحه سازی سرتیپ مهندس‌علوی‌مقدم

دوست عزیزمان آقای خسرو معصومی

در غم و اندوه بزرك فوت پدر گرامیتان ما را نیز شریك دانسته و تسلیتمان را پذیرفته و از صمیم قلب طول عمر شما و خانواده محترمتان را خواستاریم .

کامبیز -امیرقهاری - کیوان -وحید تهرانی - مهدی فرهنك نیا آ-۲۸۵۸۷

با نهایت تاسف درگذشت نابهنگام آقای سید عبدالله معصومی را بعموم بازماندگان و بستگان آنمرحوم تسلیت عرض می نمائیم .

رضا رضائی - حاج سید ابوالقاسم کریمی - محمد نیکخو -محمدرضائی آ-۲۸۶۴۳

سرکار علیه خانم کبری کریمخانی

کارکنان این دبستان با نهایت تاثر فقدان ارجمندتانرا تسلیت و سلامتی بازماندگان را از خداوند مسئلت دارند .

آ-۲۸۶۲۷ **مدیر دبستان دخترانه بهرام**

دبیران و آموزگاران دبیرستان اندیشه

مصیبت وارده را بدوست و همکار ارجمند خود جناب آقای پل ویولنچی تسلیت می گویند .

کلیه کارکنان و دانش آموزان دبستان دخترانه فرشته با نهایت تاثروتالم‌مصیبت وارده‌را بهمکار محترم خوددوشیزه اقدس حداد تسلیت عرض می نمایند .

آ-۲۸۵۸۳ **مدیر دبستان - نقبائی**

یك ضایعه بزرك

با درگذشت نابهنگام تیمسار سرتیپ دکتر سلیمان دیهیمی معاون فنی و رئیس دایره تحقیقات و تجسسات علمی اداره امور دواب ارتش کشور ایران یکی از شخصیت های علمی خود را از دست داد واقعا چقدر افتخارآمیزاست‌هنگامی که م ی‌شنویم هر سال در دوره کلاسهای انستیتو پاستور پاریس از مرحوم دکتر دیهیمی بنام یك کاشف و محقق موثر علمی یاد می شود شاید این شیوه‌روزگار است که این قبیل اشخاص را نسبت به حیات شخص خود بی اعتناء می سازد چنانچه آنمرحوم‌نیز با داشتن‌بیماری‌قلبی‌از قبول‌هرمسئولیت تازه ای هرچقدر هم دشواربود شانه خالی نمی کرد چنانچه اخیرا نیزبا داشتن کار های سازمانی سرپرستی کشتارگاه عظیم تهران‌را نیز قبول کرده بود تا از این راه به بهداشت مردم شهر خود کمك کند و در راه همین خدمت مقدس نیز بشهادت رسید و دنیای علم‌و دانش را عزادار کرد دیهیمی عزیز ،هرگز نمیرد آنکه دلش زنده شد بعشق ، دل تو از نور دانش و عشق بمیهن زنده و هرگز نخواهی مرد اجازه می خواهد تا بعموم بازماندگان آنمرحوم مخصوصا برادر ارجمند و مهربانش سرتیپ دکتر رحمت‌الله دیهیمی تسلیت عرض کند .

سرلشگر شیوائی

مصیبت وارده را بخانواده محترم عبرت خصوصاهمکار گرامی آقای عادل عبرت تسلیت عرض می کنیم .

آ-۲۸۴۸۹ **غزائی - قاسمی - شرفی -باستانی**

ماجرای تلخ زندگی یك دختر

دخترها... از سرنوشت من عبرت بگیرید

من فریب خوردم و بدام افتادم وحالا با لباس دخترمدرسه‌ها درخیابانها میایستم و بنوبه خود سایر مردها را فریب میدهم

تنها آرزوی این دختر که ازترس پدرش نمیتواند بخانه برگردد بازگشت بمحیط خانوادگی است

فریده میگوید: تنها آرزوی من اینست که روزی نزد خانواده‌ام برگردم

صبح امروز خبرنگار مادرسرسرای ناحیه یك تهران دختر دانش‌آموزی رادید که پاسبانی اورابعنوان متهم آورده بود . خبرنگار ما نزد این دختر رفت تاتحقیقاتی پیرامون علت اعزام او بدادسرا بعمل آورد.

پاسبانی که این دختر رابدادسرا آورده بود میگفت . این دختر شاگرد مدرسه نیست بلکه لباس مدرسه پوشیده ودرصف اتوبوس‌و یاجلوی اماکن عمومی ومدارس می‌ایستد وجوانها رااغفال میکند.

درس عبرت برای دخترها

دختر که تااینموقع ساکت در گوشه‌ای ایستاده بود گفت: آقای خبرنگار بهتراست خودم ماجرای زندگیم را شرح‌دهم که‌در روزنامه بنویسید تا پدر و مادرها آگاه‌شوند وبگوش پدر ومادر من نیز برسد درضمن سایردخترهاهم ازسرنوشت من عبرت بگیرند.

من درحدود ۱۶سال دارم اسمم فریده است . پدرم گروهبان می‌باشد .مادر شهریارزندگی‌میکردیم شش ماه پیش یك افسر راهنمائی مرا دید وفریب داده به‌تهران‌آورد. اومرا نزد زنی بنام زهره که در کافه‌های شهر آواز میخواند گذاشت.

وظیفه اغفال دارم

زهره مرابخانه‌اش برد و از آن تاریخ تاکنون برایم‌چند دست‌لباس مدرسه خریداری کرده و مرا هر روز عصر مانند یك دختردانش‌آموز آرایش میکند وبجلوی مدارس دخترانه ، سینماها ، وایستگاههای اتوبوس میبرد درآنجا مردها بخیال اینکه من دختر نجیبی هستم مرا دنبال میکنند ومن از آنها پول می گیرم وشب پول‌ها رابه زهره‌میدهم پاسبانها هم نمیتوانند مرا به اتهام ولگردی دستگیر کنند زیراهمیشه باخودم کتاب ودفترچه میبرم وبه آنها اعتراض میکنم که دختردانش آموز هستم.

پدرم متعصب است.

فریده افزود: من میدانم که‌کار زشتی انجام میدهم ولی چون پدرم مرد متعصبی است میترسم نزد خانواده‌ام بروم زیرا یقین دارم‌مرا خواهد کشت.

عصر دیروز هم مانند روز های پیش جلوی‌کیوسك پست و تلگراف پیچ شمیران ایستاده بودم مردی مزاحم من شد . پاسبان آن مرد را دور کرد و بمن گفت که بخانه بروم من بحرف او گوش نکردم پاسبان موقعی که من با جوان آشنائی صحبت میکردم نزد من‌آمد و مرا کتك زد و گفت :

دختر دانش آموز در خیابان با مرد ها حرف نمیزند !

شکایت از دو نفر

من از عمل او ناراحت شدم و بنا بتوصیه آن جوان که تصور میکرد دانش آموز هستم بکلانتری ۱۳ آمدم تا از دست پاسبان شکایت کنم . در کلانتری افسر نگهبان‌از من نام مدرسه و آدرس خانه‌ام را پرسید من ابتدا دروغ گفتم ولی‌بعد پشیمان شدم و حقایق زندگی خود را برای افسر نگهبان شرح دادم.

افسر نگهبان جریان را به آقای سرهنك قاری رئیس کلانتری ۱۳ اطلاع داد. رئیس کلانتری مراباطاق خود خواست و قول داد که مرا از این بدبختی نجات دهد . چون من‌از افسر راهنمائی و زهره شکایت‌دارم مرا بدادسرا فرستاده‌اند تا آنها را معرفی کنم و دستگیر شده زندانی شوند . فریده میگفت تنها آرزوی من اینست که روزی نزد خانواده‌ام باز گردم.

دستور جلب صادر شد

دادسرا دستورجلب افسرراهنمائی و زهره را صادر کرد و یك کارمند بازنشسته دولت که از خانواده معروفی است حاضر شد تا آمدن پدر فریده او را بخانه خود ببرد و مانند دخترش از او نگهداری کند.

«رباب» عاشقش را بادسته گل تحویل پاسبان داد!

شکستن کفش پاشنه بلند رباب سبب شد جوانی که تازه بمیراث پدر مرحومش رسیده بود بزندان بیفتد

این جوان را باتهام سرقت لوازم اتومبیل گرفته‌اند

جوادث وقایع

دزد دست پاسبان را گاز گرفت

ولی باوجود اینکه ازاموال‌مسروقه‌صرفنظر کرده ومبلغی هم دستی‌میداد بازداشت‌شد!

نیمه شب گذشته پلیس جوانی را باتهام سرقت لوازم اتومبیل‌دستگیر کرد . متهم که عسگر متوکلی فرزند مهدی نام دارد یك گونی محتوی‌لوازم اتومبیل همراه داشته است .

عسگر در حالی که بادوچرخه‌این گونی را حمل میکرد در خیابان قزوین مورد سوء ظن یکی از مامورین‌پاسگاه کلانتری ۲۳ قرار گرفت .

پاسبان پست‌وی‌را درحدود یك کیلومتر تعقیب کرد . جوان بامشاهده پاسبان در صدد فرار برآمد وموقعی که‌پاسبان باو ایست دادو توقف‌نکرد وتنها گونی پشت دوچرخه را در خیابان رها کرد ولی پاسبان بازهم اورا تعقیب کرد .

دست پاسبان را گاز گرفت

موقعی که پاسبان موفق شد عسگر را دستگیر کند وی ابتدابرای فرار از چنك پاسبان مبلغ صدوپنجاه ریال پول بپاسبان دادو هنگامی که از رهائی ناامید شد با پاسبان‌گلاویز شده و دست او را بشدت گازگرفت

باتمام این احوال پاسبان عسگر را دستگیر کرد و بپاسگاه کلانتری ۲۳ آورد. . چون ضمن بازجوئی‌از عسگر احتمال داده میشد که وی سوابقی در سرقت وسایل اتومبیل دارد پرونده همراه متهم باداره‌آگاهی تسلیم گردید .

امروز جوان ۳۰ساله‌ای بنام‌ولی باتهام ایجاد مزاحمت برای بانوی ۲۲ساله شوهرداری‌بنام‌رباب‌بازداشت شد .

رباب کارمند بانك است یك هفته پیش در یك روز بارانی موقعی که از خیابان امیریه عبور میکرد پاشنه بلند کفشش لای پنجره‌آهنی کف‌پیاده روگیر کرد و شکست دراین حادثه رباب بزمین افتاد و لباسش کثیف شد او باعجله خود را بخیابان رسانید و بدون توجه به‌اینکه اتومبیلهائی که عبورمیکنند از چه نوع هستند جلوی یك‌اتومبیل سواری را گرفت و از راننده آن خواهش کرد تااورا بخانه برساند. راننده اتومبیل که جوان پولداری بودو بتازگی . وراث ثروت پدر ثروتمندش شده رباب رابخانه رسانید و ضمن راه عاشق اوشد!

جوان از آن روز تاکنون هرروز به‌محل کار رباب میرفت و برای‌او هدایای نفیسی میبرد رباب از عمل او رنج میبرد و میترسیدشوهرش متوجه شود .

بادسته گل توقیف شد

دیروز قصاب محله متوجه شد که ولی رباب را تعقیب میکند و به‌رباب پیشنهاد کرد که جوان را به‌پلیس معرفی کنندرباب‌پیشنهاد اورا قبول کرد و باکمك‌قصاب‌محله ولی را موقعی که یك‌دسته گل زیبا در دست داشت و میخواست به‌رباب بدهد به‌پلیس تحویل داد و نامه‌هائی را که وی برایش نوشته بود ضمیمه شکایت خود کرد.ولی به‌دادسرا فرستاده شد و زندانی گردید .

پرونده ولی ظرف شش ساعت در دادسرا تشکیل گردید و باصدور قرار کیفر خواست به‌شعبه ۳۴ دادگاه جنحه ارسال گردید و قرار است یك هفته‌دیگر محاکمه‌ولی شروع شود .

دانش‌آموزی شکایت کرد:

مدیر دبیرستان دوهزار تومان ازمن گرفت تاقبولم کند!

امروز دادسرای تهران پرونده ای را بدیوان کیفر کارمندان دولت فرستاد .

بموجب این پرونده مدیر یکی از دبیرستانهای ملی متهم است که از دانش آموزی بنام عارف آب‌برین مبلغ بیست هزار ریال گرفته تا اوبدون شرکت در کلاس شاگرد دبیرستان محسوب‌شود وآخرسال نیز در امتحانات قبول گردد .

دانش آموز شاکی که بدادسرای ناحیه ۵ تهران شکایت کرده گفته است‌من بمدیردبیرستان گفتم که خواربار فروشی دارم و جز در زنگهای ریاضی در دبیرستان حاضر نمیشوم و او هم قبول کرده است .

عارف برای اثبات اظهارات خود حتی‌شماره چکی را که بمدیراین دبیرستان داده بود دراختیار دادسرا قرار داده است ...

دختر صاحبخانه‌دزد ناشی‌را گرفتار کرد

قماربازی یك جوان ۱۷ ساله را بدزدی وادار نمود

امروز یك جوان ۱۷ ساله‌باتهام دزدیدن پول از جیب معماری که برای‌تکمیل ساختمان خانه‌آنها کار میکرد توقیف شد . این جوان را عادت به‌قمار براه دزدی کشانده‌بود.

پریروز اصغر معمار خیابان قصرالدشت به خانه‌ای دعوت شد تا طبقه سوم ساختمان خانه‌رابسازد. او لباسش را در آورد و به پشت بام رفت تا نقشه‌ای که طرح کرده بود پیاده کند . پسر برادر صاحبخانه که مسعود نام دارد و ۱۷ ساله‌است خود را به لباس معمار رسانید و ۱۴۰۰ تومان پول از جیب‌اودزدید.

معمار شب در خانه خود متوجه شد که از جیبش پول دزدیده‌اند !او تصور کرد در اتوبوس جیبش را زده‌اند لذا جریان را به پلیس‌اطلاع داد.

دختر عمو فهمید

دیروز نیز معمار برای شروع ساختمان خانه عموی مسعود به‌آنجا رفت و لباسش را روی چوبرختی گذاشت . در جیب معمار دیروز چهل تومان پول بود . مسعود به لباس معمار نزدیك شد و پولش را برداشت ولی دختر عمویش فهمیدو او را منع کرد معمار از سروصدای آنها به طبقه دوم آمد و فهمید که روز پیش نیز مسعود پولش را دزدیده است لذا از خانه بیرون‌آمد و پاسبانی صدا کرد و مسعود رابه او تحویل داد.

مسعود در بازجوئی گفت پول را قمار کرده است و قمار بازی او را بدزدی وادار نموده است . مسعود به دادسرا اعزام شد . اودردادسرا گفت یکبار باتهام قمار بازی‌زندانی شده است . مسعود ظهر امروز توقیف شد.

سه نفرمسموم

دیشب سه نفر کارگر بنام صدراله ، محمد و علی که در ساختمان نیمه تمامی واقع درکوچهٔ « رضائیه » تجریش‌خوابیده بودند بر اثر گاز ذغال مسموم شدند که بلافاصله توسط‌مامورین برای‌معالجه به بیمارستان سینا منتقل گردیدند.

٤ نفر دزد

دیروز چهار نفر سارق بنام کریم، عیسی و قدرت بختیاری و حسین عیسوی که چندی قبل منزل آقای خاك‌نگار واقع در ازگل را مورد دستبرد قرار داده و مقداری اثاثیه بسرقت برده بودند دستگیر شدند اثاثیه مسروقه نیز بصاحبش‌مسترد گردید.

مسموم شد

صبح امروز بموجب اعلام کلانتری ۱۸جنازه طفل ده‌ماهه‌ای بنام‌مهدی دلاوری فرزند سیدکمال که بطور مشکوك درخیابان هاشمی درگذشته بود برای تعیین‌علت‌مرك به‌اداره پزشکی قانونی منتقل شد گفته‌میشد این طفل‌درنتیجه‌خوراندن داروئی مسموم شده‌است .

مرکز مجهز!

دیروز مامورین پلیس‌یك مرکز فساد را که از هر حیث مجهز بود در خیابان کاوه واقع در بخش ۱۱ تهران در یك آپارتمان پنج اطاقه کشف کردند.

در این آپارتمان وسیله عیش و عشرت ازهر حیث مهیا بود.مامورین پلیس حوریه دایر کننده ۳۴ساله این مرکز را بدادسرای ناحیه ۵ فرستادند . این زن ازطرف‌بازپرس شعبه اول ین دادسرا توقیف شد.

چاقو خورده‌ها گذشت کردنداماقانون نکرد

شعبه ۳۳دادگاه جنحه بریاست‌آقای صفی‌نیا سرباز وظیفه‌ای بنام جمال نیازمند فرزند علی را بدوفقره سه‌ماه‌زندان و ۵۰ضربه شلاق محکوم کرد.

جمال متهم بود چندی‌قبل دوجوان محصل رادر بخش ۱۴باضربات چاقو مجروح‌کرده است . باآنکه دوجوان مضروب اعلام‌گذشت‌کرده بودند ولی دادگاه جمال رااز جهت جنبه‌عمومی جرم محکوم نمود.

درمجلس رقص بالنگه‌کفش برسر نامزدش کوبید!

صبح امروز پرونده جالبی در دادسرا مطرح شده بود . بموجب این پرونده دختر ۱۹ساله‌ای که تحصیلات خود را در رشته رقص در ایتالیا تمام کرده باین علت که نامزدش بازئی رقصیده او را کتك زده‌است .

این دختر منیژه نام دارد . او می‌گفت سال پیش که‌برای‌تحصیل در رشته رقص به‌ایتالیا رفته بودم در یك جشن که بوسیله ایرانیان مقیم رم ترتیب داده شده‌بودباجوان ۲۶ساله‌ای بنام نصیر که در رشته مهندسی مطالعه میکرد رقصیدم و از آنجا باهم دوست شدیم و قرار شد باهم ازدواج کنیم .

توصیه عاقلانه

من و نصیر ۸ماه پیش بتهران آمدیم و مراسم نامزدی مابرگزار شد من عقیده‌دارم که‌رقص‌دستجمعی در تهران مقدمه انحراف است و بهمین علت به‌نصیر توصیه کردم که‌نه‌باکسی برقصد و نه مشروب بخورد .

او توصیه مرا قبول کرد ولی پریشب که در یك مجلس مهمانی دعوت داشتم‌وقتی‌واردشدم‌دیدم‌نصیر بازنی میرقصد و مشروب هم خورده است لذا اورا به‌گوشه‌ای دعوت کردم و حلقه نامزدی اورا از دستم درآوردم و بطرفش انداختم . نصیر بعلت خوردن مشروب پایش‌سرخورد و برزمین افتاد و حالا شکایت دارد که بامن‌بالنگه کفش اورا مجروح کرده‌ام .

کتك بالنگه کفش

نصیر میگفت :منیژه اورا موقعی که بازنی میرقصیده در جلوی‌چشم مهمانان و مدعوین جشن بالنگه کفش مجروح کرده‌است .

او میگفت اگر منیژه حاضرشود مخارجی را که برای برگذاری مراسم نامزدی بااو متحمل شده‌ام بدهد حاضرم‌ازشکایت‌خودصرفنظر کنم ولی منیژه حاضر نشدوپرونده به‌بازپرسی ارسال گردید .

۱۵ نفر بعلت تصادف ونزاع مجروح شدند

در۲۴ساعت گذشته ۱۲نفرباسامی امرالله نبی‌زاده ، نوراله مرادی فرزندبرجعلی، شهباز فرزندمیر کا ظم،ثریاابوالفتحی فرزندجهانبخش، پاشا حبیب‌زاده فرزند علی ، جعفر ایستری فرزند علی ، عبدالرحیم‌بنیادی فرزند محمد حسین، حسین زمردبخش فرزند احمد ، علی یزدانی فرزند عباس ، ستار نعمت‌نژاد فرزند غلام ، طوبی یوسفی فرزند نورعلی وعلی آفریده فرزند حسین در اثر حوادث رانندگی و۳نفرباسامی جعفر ،سید علی‌مرادی فرزند سیدمحمود وقدیم خیربختیاری فرزند مرادعلی بعلت نزاع مجروح شده ودربیمارستان های سینا وحکیم‌الملك بستری‌شده‌اند.

قابل توجه آقایان کارفرمایان‌استان تهران

باطلاع عموم آقایان کارفرمایان و کارگاههائی که کارگران‌آنان بیمه بوده ویااز طرف سازمان بیمه اجتماعی مشمول مقررات قانون بیمه شناخته شده‌اند میرساند طبق تبصره ماده ۸۷قانون بیمه های اجتماعی کارگران مصوب ۲۱ اردیبهشت ماه ۳۹ (کارفرمایانی که‌ظرف ششماه ازتاریخ اجرای این قانون بدهی معوقه خودراکه متعلق به‌قبل‌از تاریخ تصویب این قانون باشد بسازمان پرداخت نمایند از تادیه‌خسارات تاخیر پرداخت و جرائم معاف خواهند بود)علیهذا باتوجه باینکه مهلت قانونی فوق‌آخر آذرماه‌سال جاری منقضی میگردد انتظار دارد آقایان کارفرمایان ازاین فرصت قانونی استفاده نموده ودر پرداخت و تصفیه بدهی معوقه حق‌بیمه قانونی کارگران خود تسریع و از پرداخت خسارات قانونی معاف گردند.

سرپرست سازمان‌بیمه‌های اجتماعی کارگران ـشعبت‌تهران ـقراجولو

صاحب عکس فوق زهرا یازده ساله روز یکشنبه ۲۲ مهر ماه صبح از خانه‌بیرون رفته و مراجعت‌نکرده است هر کس خبری ا زاو دارد برای نجات مادرپیرش که در حال‌احتضار بسر میبرد باین آدرس اطلاع دهد خیابان پهلوی مقابل سوپرماکت شماره ۳۷ دکتر بهزاد .

اگر دراین‌حادثه عابرین توجه نمیکردند ..

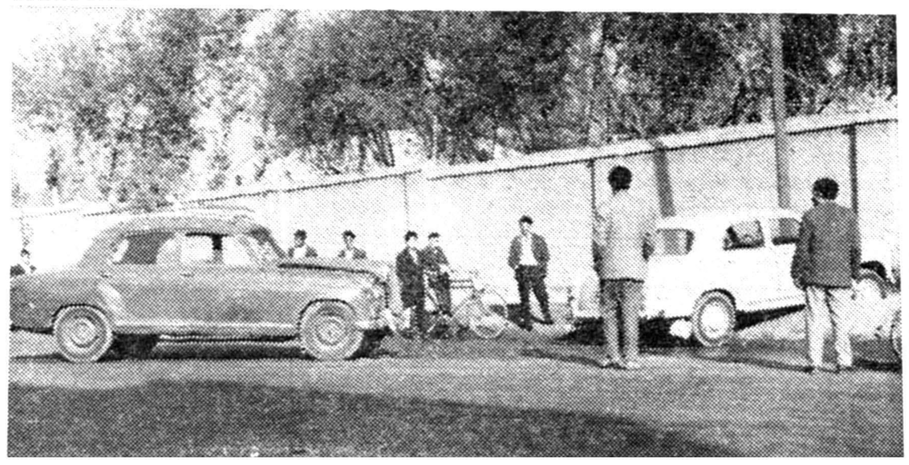

رانندگان بی‌احتیاط ازاتومبیل‌ها پیاده شده شاهکار خودرا تماشا میکنند!

۲۰۳۵۶۹ تلفن مستقیم سرویس حوادث

درهفته گذشته :

۱۸۰ نفر مجروح ومسموم شدند

در هفته گذشته ۱۸۰ نفر در اثر حوادث مختلف در شهر تهران و اطراف آن مجروح و مسموم شده اند.

از این عده ۶۱ نفر در اثر حوادث رانندگی ۱۶ نفر بعلت چاقوکشی ۷ نفربعلت نزاع ۲۴نفر در اثرسوختگی ۱۵ نفر در اثر سقوط از بلندی مجروح شده و ۵۹نفر در اثر خوردن غذای فاسد ، افراط در نوشیدن مشروب و غیره مسموم شده اند.

اعتراض قاتل

امروز پرونده اتهامی قلی‌مخاطب اسماعیلی که سه‌روز قبل همسرخود بنام عذرا خانیان رابا۴۲ ضربه‌چاقو بقتل رسانیده بود از طرف‌بازپرس شعبه اول دادسرا برای اعلام نظر نسبت باعتراض قرار بازداشت‌متهم بدادگاه فرستاده شد.

ازقالب ٦ به قالب ٥ !

دیروز علی ملکی کارگرسازمان سدکرج از قالب ٦سدبه‌قالب۵ سقوط کرد و زخمی گردید .

خفگی دراستخر

دیروز پسر بچه ٤ ساله‌ای بنام مصطفی ساعت در استخر باغ آقای معنوی در داودیه افتاد و خفه شد.

صبح امروز درنتیجه بی‌احتیاطی‌دو راننده حادثه‌ای درخیابان کاشان‌روی داد‌که اگر عابرین توجه نمینکردندچند نفرآنها قربانی این‌حادثه میشدند .

اتومبیل کرایه شماره ۱۲۷۸۲از خیابان مخصوص عبور میکرد واتومبیل کرایه شماره ۱۱۶۷۶ نیز از خیابان کمالی حرکت مینمود . این‌دواتومبیل درچهارراه مخصوص که‌محل تقاطع خیابانهای کمالی و مخصوص میباشد بهم رسیدند وپس‌از آنکه بایکدیگر تصادف کردند اتومبیل شماره ۱۱۶۷۶ درجوی آب افتاد . دراین‌حادثه چون عابرین بسرعت خودرا از مسیر این دواتومبیل کنارکشیده بودندخوشبختانه بکسی صدمه‌ای نرسید .

پیش‌بینی وضع هوا

پیش‌بینی وضع هوای ایران ناظهر فردا طبق گزارش اداره پیش‌بینی کل‌هواشناسی بدین قرار است :

هوای‌تهران قسمتی ابری که بتدریج برمقدار ابرها افزوده شده وهمراه بابارندگی خواهد شد .

هوای سواحل دریای مازندران ابری همراه بابارندگی که‌بتدریج دامنه آن بنواحی شرقی نیزخواهد رسید ، هوای‌نواحی آذربایجان ، کردستان ، لرستان وشهرستانهای غربی ایران‌ابری همراه بابارندگی که‌درنواحی کوهستانی توام باریزش برف خواهد بود، هوای‌استان خوزستان قسمتی ابری گاهی‌همراه بادگبارهای محلی، هوای شهرستانهای مرکزی ایران قسمتی ابری که‌بتدریج ابری شده‌و همراه‌بابارندگی خواهد شد وهوای نواحی شرق ایران‌کمی ابری که‌برمقدار ابرها افزوده خواهد شد .

حداکثر درجه حرارت هوای شهر تهران در ۲۴ساعت گذشته ۱۱وحداقل آن ۳درجه سانتی گراد بالای صفربوده است .

گرمترین نقاطی که ایستگاه هواشناسی دارند در ۲۴ ساعت‌گذشته آبادان باحداکثر ۳۹درجه سانتیگراد بالای‌صفر وسردترین نقاط تربت حیدریه باحداقل ۵درجه سانتیگراد زیرصفر بوده‌است.

نمایش فیلم وقتیکه خشم فریاد میکشد
سینماسکوپ رنگی
فقط سه روزدیگردر سینماسعدی ادامه دارد
دوبله بفارسی

جریان مصاحبه مطبوعاتی دیروز شاهنشاه

برحسب دعوت وزارت دربار شاهنشاهی در ساعت ۱۲ بامداددیروز آقایان مدیران و سردبیران روزنامه ها و مجلات تهران و شهرستانها در کاخ مرمر برای شرکت در مصاحبه مطبوعاتی شاهنشاه بحضور شاهنشاه رسیدند.

تبریک مطبوعات

آقای سناتور عباس مسعودی اظهار داشت :

چون این جلسه پس از ولادت فرخنده والاحضرت همایون ولیعهد ایران نخستین جلسه شرفیابی روزنامه نگاران است چاکر از طرف عموم همکاران خود ماموریت دارم که مراتب شادباش و تبریکات قلبی همه عالم مطبوعات را به پیشگاه همایونی تقدیم دارم و از جانب همگی ایشان سلامت و سعادت شاهنشاه وشهبانوی ایران و والاحضرت ولیعهد وخاندان سلطنت‌را از خداوند بزرگ مسئلت دارم.

شاهنشاه ازین عرض تبریک مطبوعات اظهار امتنان فرمودند و سپس با اجازه ملوکانه سئوالات آقایان ارباب مطبوعات آغاز شد.

تاریخ تاجگذاری

آقای کاظم مسعودی مدیر روزنامه آژنگ اظهار داشت :

اکنون که خداوند بزرگ که همواره حافظ‌تاج‌و تخت کهنسال این کشور بوده‌و هست وولیعهدی بشاهنشاه و ملت ایران‌عنایت فرموده‌آیا‌اعلیحضرت همایونی چه تاریخی را برای‌تاجگذاری تعیین خواهند فرمود و آیا تصمیم دارند که این امر فرخنده مقارن با برگزاری جشن های‌دو هزاروپانصدمین سال شاهنشاهی ایران انجام گیرد ؟

شاهنشاه فرمودند :

نظر اصلی من همین بوده که تاجگزاری مقارن با برگزاری جشن های بزرگ شاهنشاهی ۲۵۰۰ ساله ایران صورت گیرد شاید نتوانیم این جشنها را پیش از دو سال و نیم یا سه سال دیگر برگزار کنیم زیرا میباید از هر لحاظ پیش بینی های لازم را در این مورد بکنیم ووسائل و لوازم چنین‌جشنی رافراهم سازیم. البته باید درین باره مطالعه بیشتری بکنیم که آیا تاخیر تاجگذاری‌تادو سه سال دیگر مقتضی هست یاخیر ولی میل باطنی خود من همین است که ما حتی‌المقدور این دو مراسم را با هم توام بکنیم و حالا که تا بحال اینقدر صبر کرده ایم چند وقت دیگر نیز یعنی تا موقع بر گزاری جشن های شاهنشاهی ایران تامل کنیم.

ایران و تحولات امریکا

آقای عمیدی نوری‌مدیرروزنامه داد اظهار داشت :

از اخباری که راجع بجریان انتخابات امریکا و تحولات ناشی از آن رسیده این‌طور بنظر می آید که در وضع آن کشور از نظر سیاسی و اقتصادی تحول مهمی در جریان است. چون هر تغییری در سیاست خارجی امریکا خواه ناخواه در اوضاع دنیا اثر خواهد داشت از پیشگاه همایونی تقاضا می شود که بفرمایند آیا از نظر ایران این مسئله موضوع شایان مطالعه‌ای‌هست‌یا خیر واگرهست‌آیا مطالعه شده است که از نظر اقتصادی و سیاسی در ایران مخصوصا درین موقع که راجع به برنامه هفت ساله‌یا پنج ساله سوم‌و تعیین‌سهمیه‌اقتصادی سال آینده مطالعه‌می شود این تحول چه تاثیری می‌تواند داشته باشد.

شاهنشاه فرمودند :

توضیح دهید که بعقیده شما چه تحولی ممکن است پیش بیاید تا من بتوانم جواب شما را روشن تر بدهم.

آقای عمیدی بعرض رسانید که بطوریکه اطلاع میرسد دولت امریکا تصمیم گرفته است کمک های ارزی خود را محدود کند و حتی ظاهرا اعلامیه ای صادر شده است که از اول سال آینده مسیحی کمک های دلاری را در غالب موارد قطع می کنند از نظر نظامی نیز این تصور میشود که امریکا بیشتر متوجه موضوع تسخیر فضا و مطالعات علمی شده است تا استراتژی خود را بعد از هشت سال تغییر دهد و شاید از کمک های نظامی خود بکشور های دیگر بکاهد و این روش طبعا با سیاستی که در این هشت ساله حکومت جمهوریخواهان در این کشور داشت مبانیت دارد.

شاهنشاه فرمودند :

هنوز بطور قطع چیزی‌را نمیشود پیش بینی کرد. اینها که گفتید مطالبی است که در روزنامه ها خوانده میشود ولی هنوز از دهان مسئولین آینده کشور امریکا در این باره چیزی نشنیده ایم. آنچه تا بحال از قول ایشا ن‌در جرایدگفته شده‌این است که قصد دارند ازکمک نظامی بکاهند و بکمکهای اقتصادی بیفزایند و الاما نشنیده ایم که بخواهند از این هر دو قلم بکاهند موضوع خرج نکردن دلار در خارج با سعی در فروش بیشتر کالا های خارجی بامریکا و فرا خواندن کسان امریکائی‌و تقلیل ورود کالاهای‌خارجی بامریکا و فرا خواندن کسان افراد نظامی امریکائی در خارج از آن‌کشور دلیل بر تغییری در برنامه کمک‌های خارجی امریکا نیست بلکه اگر می خواستند این برنامه ها واتغییر بدهند اساسا شاید این کار ها را نمیکردند. همانطور که گفتم هنوز بطور قطع چیزی نمیتوان گفته ولی اگراحیاناسیاست دولت جدید امریکا این باشد که از کمک های نظامی بکاهد و بکمک های اقتصادی بیفزاید تکلیف ممالک کمک گیرنده این خواهد بود که تا موقعی که انشاء الله در دنیا موضوع خلع‌سلاح عملی شود این کشور ها از پول خود مبالغ بیشتری خرج امور نظامی خویش بکنند و بهمان تناسب کمک اقتصادی بیشتری دریافت دارند و این کاری است که هم اکنون خیلی از ممالک میکنند مثلا مملکت بیطرفی مانند هندوستان‌مبالغ‌بسیار سنگینی خرج‌امور نظامی میکند و از طرف دیگر صد هاملیون دلار از خارج‌وام میگیرند‌بطوریکه تصورمیکنم‌تاکنون‌این کشور در حدود ۱۵۰۰ میلیون دلار از دستگاههای امریکائی وام و کمک گرفته‌و همچنین در حدود ۱۷میلیون تن گندم در عرض چند سال خواهد گرفت بدین طریق احتیاجات مملکت خودشان را با این سیاست تطبیق میدهند. بنا براین تقریبا پیش بینی همه چیز را میشود کرد از لحاظ برنامه ۵ ساله سوم تصور نمیکنم در اساس کار تغییری پیدا شود. از طرف دیگر باید در آینده مملکت دیگری را هم دارای ترقیات صنعتی فوق العاده ای است و سهم بیشتری از کمک بممالک کاملا توسعه نیافته خواهد داشت در نظر گرفت و آن آلمان غربی است که شاید در آتیه کمکهای خارجی آن تا سالی ۴ میلیارد مارک یعنی در حدود یك میلیارد دلار برسد گمان میکنم با توضیحاتی که دادم هیچ دلیلی در دست نباشد که نسبت بجریانات آینده بدبین باشیم.

شرکت بانوان

آقای مهندس عبداله والا مدیر مجله تهران مصور اظهار داشت :

در انتخابات انجمن شهر بانوان تقاضای شرکت و مضویت دارند ولی این موضوع از نظر قانون در این مورد مسکوت گذاشته شده و باوجود فعالیت هائی که از طرف بانوان صورت میگیرد هنوزاین مطلب‌روشن نشده‌است. درین مورد نظر شاهنشاه جیست ؟شاهنشاه فرمودند :

این مطلبی است‌که قطعا مسئولین امر در باره آن مشغول مطالعه‌هستند وهنوز نشنیده‌ام که بطور قطع‌درین مورد اظهار نظری کرده باشند. البته بعدها فرصت این خواهد بود که تکلیف این موضوع از لحاظ‌قانونی مشخص شود.

انتخابات مجلس

آقای مهندس والا مجددا در باب انتخابات مجلس شورایملی وتاریخی که فرمان شروع انتخابات جدیدصادر خواهد شد نظر ملوکانه را استفسار کرد.

شاهنشاه فرمودند :

این دستور هرچه زودتر صادر خواهد شد و بعید نیست که پس‌از انجام مطالعات هیئتی‌که مامورارسیدگی واظهار نظر در قوانین موجودانتخاباتی است قبل از آخرهمین ماه این‌فرمان صادر گردد. متاسفانه مطالعات این هیئت نتیجه‌ای نداده یعنی معلوم‌نشده است که آنها خودبخود تقریبا‌کاری نمیتوانند بکنند ودرین موردقوانین موجود راه را تا حد خیلی زیادی بسته است. حتی در مورد ماشین‌های جدید محاسبه آراءانتخاباتی وهمچنین کارتهای الکترال که ما توصیه کرده بودیم بطوریکه معلوم میشود قانون صراحت دارد که باید اسامی‌کاندیدا ها را با صدای بلندو یکی یکی قرائت و اعلام کنند. ملاحظه کنید که این قانون ماچقدر قدیمی وکهنه است و در آمریکا ۶۸ میلیون نفر اخیرا رای دادند و در عرض ۲۴ساعت قرائت آراء تقریبا بپایان رسید. ولی در تهران با این قانون خواندن صدهزار رای در حدودیك‌ماه طول می‌کشد. متاسفانه بطوریکه این هیئت ماظهار میدارند ما مجبور خواهیم بود با همین قانون فعلی انتخابات را انجام دهیم و البته‌باید سعی کنیم تاحدی که‌میشودباهمین قانون انتخابات خوبی را انجام‌دهیم. بهر صورت همانطور که گفتم دستور شروع انتخابات در آتیه خیلی نزدیکی صادر خواهد شد.

گاز منطقه سراجه

آقای شکراله صفوی مدیر روزنامه کوشش اظهار داشت :

در ماه گذشته که روزنامه‌نگاران برای مشاهده تاسیسات نفت در گچساران و حمل آن از چاههای‌آنجا بخارك مسافرتی بخارك وگچساران کردند مشاهده فعالیت عظیم صنعتی درین ناحیه مایه شگفتی و تحسین همه ایشان گردید. بطوریکه بما اظهار داشتند در آتیه نزدیکی مواد گازمستخرجه ازین نفت بوسیله لوله بفارس حمل خواهد شد و اولین مرکز استفاده از گاز در ایران‌شیراز خواهدبود. چون این موضوع در جرائد منعکس شدو بسیار حسن اثر بخشید عده‌ای جویاشده‌اند که آیا در مورد نفت سراجه و گاز مشتقه از آن نیز برای تهران بهمین نحواستفاده خواهدشد یاخیر. ازبیشگاه‌همایونی مستدعی است بفرمایند در صورت مثبت این کار چه وقت و بچه‌صورت انجام خواهد گرفت ؟

شاهنشاه فرمودند :

اکنون مدتی است که مشغول‌این مطالعات هستندو این‌مطالعات‌بیشرفت زیادی هم کرده‌است. طبیعی است که گاز منطقه سراجه برای صنعتی کردن منطقه تهران مورد استفاده کامل قرار خواهد گرفت. مطالعاتی که در جریان است عنقریب تمام میشود و قطعا این هم یکی ازبرنامه های خوب آینده ماخواهد بود.

ایران و همسایگان

آقای اسمعیل پوروالی‌مدیر روزنامه بامشاد سئوال کرد که آیا تحولات تازه‌ای در روابط ایران باهمسایگان آن صورت گرفته است ؟

شاهنشاه فرمودند :

باکشور ترکیه روابط مودت‌آمیز وصمیمانه مبتنی بر اتحاد ما همچنان ادامه دارد.

با کشور عراق روابط ما دارد بهتر میشود. ما از روز اول هم هیچ‌نظری جز استقلال و تمامیت و رفاه‌وترقی این مملکت نداشتیم. منتها مایك حقوق طبیعی داریم که بر اساس قواعد و عدالت بین المللی بر قرار است و این حقوق طبیعی و مشروع را هم یکطرفه برای خودمان قائل نشده‌ایم بلکه مقصود حقوقی است که بر اساس تعهدات بین المللی متکی باشد. امیدواریم این دوستی صمیمانه‌ای که ما ابراز میکنیم واز حرف هم گذشته و ما آنرا درعمل ثابت کرده‌ایم مورد قدردانی و صمیمیت متقابل قرار بگیرد. بهر صورت روابط ما با عراق همانطور که گفتم کاملا بهبودی یافته‌است.

با پاکستان که همسایه و متحد دیگر ماست روابط ما بسیار خوب بوده و هست چیز تازه‌ای نیست که دراین مورد گفته شود. باافغانستان نیز روابط ما عموماخوب بوده است. البته گاهی بعضی اشکالات درپیش آمده که امیدواریم آن هم باروح همکاری و صمیمیت و همکیشی و هم نژادی بر طرف شود. نخست وزیرما عنقریب بمسافرتی بافغانستان خواهد کرد و این خود قدم‌دیگری برای تحکیم روابط ما است.

اما در مورد همسایه دیگر ما یعنی اتحاد جماهیر شوروی ما با این مملکت نیز برای دوستی وحسن روابط حاضریم بالاخره باید روزی انسان گذشته ها را فراموش کند بدین جهت ما نیز حاضریم تمام گذشته ها راکنار بگذاریم وروابطی را که بر اساس احترام متقابل‌متکی بوده و حاکی از دوستی و حسن نیت و همسایگی خوب باشد با آن دولت برقرار بکنیم و حسن نیت خودمان را نیز بوسائل مختلف‌ابراز بداریم. این بطور کلی نموداری از روابط ما با همسایگان خودمان بود.

مذاکرات نفتی

آقای فری پور مدیر روزنامه صدای مردم پرسید :

مذاکراتی که با شرکت های نفتی درباره تخفیف در بهای نفت از چند ماه قبل صورت گرفته بود آیا همچنان ادامه دارد یا قطع‌شده است ؟

شاهنشاه فرمودند :

بعد از این تقلیل و عکس العمل شدیدی که در نتیجه آن بوجود آمد و ما قبل از همه اعتراض خود را اظهار داشتیم کنفرانسی دربغداد تشکیل شد و اعلامیه‌ای صادرکرد که تمام دولت های شرکت کننده این اعلامیه را قبول کردند و به شرکت های نفت نیز ابلاغ گردید بعد از آن قدری قیمتها بالا رفت‌و ما نظر خودمان را به شرکتهااظهار کرده‌ایم و ظاهرا آن چند دولت صاحب‌نفت بدانها گفته‌اند که‌این تخفیف را قبول ندارند. این است جریان کلی کار اما اساس حرف ما این است که بچه سبب این کار ها بدون اطلاع ما انجام‌میشود. شاید اصولا بر اساس رقابت بازرگانی و وضع‌بازار ها این‌تخفیف صحیح و لازم باشد و در این‌صورت قانع کردن ما کار غیر ممکن‌نیست. اما اگر چنین تخفیفی واقعا لازم نباشد البته ما هم زیر بار نخواهیم رفت. در هر حال همین که بدون اطلاع ما این کار بشود بفرض‌این هم که اصل عمل اساسا صحیح باشد نمیتواند مورد قبول ما قرار گیرد.

آقای پیامی مدیر روزنامه پیام اظهار داشت :

پس از توسل بدرگاه خداوند متعال مرجع مردم ایران در هر گرفتاری که داشته باشند آستان مهر و عطوفت شاهنشاه هست. در چند وقت اخیر عده‌ای از معلولین ومسلولین‌وزندانیان بارباب‌مطبوعات مراجعه و اظهار داشته‌اند که‌سازمان ها و بنگاه های بزرك خیریه‌وابسته بدستگاه سلطنت از قبیل شیر و خورشید سرخ و سازمان شاهنشاهی خدمات اجتماعی و بنیاد پهلوی و سایر سازمانهای‌خیریه وظائف‌محوله بخود را کاملا در راه خدمت بنوع انجا م‌میدهند ولی احتیاج بسازمان دیگری‌هست که‌بتوانند‌زندگی‌افراداین خانواده‌هارا‌تامین کنندبدین‌ترتیب که کارگاهها و دستگاههائی بکار اندازد که افراد خانواده های این‌نوع اشخاص درآنها کارکنند وباعوائد آن زندگی خویش رابگردانند. آیاشاهنشاه که وجودشان همیشه منبع خیر وبرکت بوده است نظرخاصی درین موردداردند؟

شاهنشاه مقرر فرمودند که‌سازمان های خیریه درین باره رسیدگی کرده وحدود امکانات خویش رابرای کمك درنظر بگیرند تاتصمیم لازم درین مورد اتخاذ گردد.

عمران دهات

آقای معتمدی مدیر مجله سپاهان اظهار داشت :

بانهایت خوشوقتی اطلاع حاصل شده که‌برنامه سوم متوجه عمران و آبادی دهات خواهد شد. استعدادارد تعیین فرمایند که‌اولا فعالیتهای‌عمرانی دردهات از چه‌قبیل خواهد بود ثانیادر مورد دهات اختصاصی که‌بطور دربست متعلق بمالکین بزرك است‌ودهاتی که تعلق‌به‌خرده‌مالکین دارد‌بیك‌نوع رفتار میشود‌یا‌مراعات‌اصل‌الاهم‌وفا‌لاهم‌خواهد شد. ثالثا برنامه سدسازی که‌اززمان ساسانیان تاکنون در کشور مابدان اقدام نشده‌و اکنون بشدت درجریان است متوقف خواهد شد یاادامه‌خواهد یافت.

شاهنشاه فرمودند :

دربرنامه پنج‌ساله سوم ماصحبت‌از آبادی دهات نیست بلکه صحبت‌از توجه بیشتر بامر کشاورزی‌است. وظیفه این برنامه‌این‌است که‌تولید کشاورزی مملکت را بالابردوالبته این‌اقدام از طریق مختلف یعنی مبارزه باآفات و تامین آب‌کافی برای زراعت‌ووجودبذر خوب واستفاده ازماشین آلات کشاورزی وکود شیمیائی و وصل‌دهات بشاهراه های ارتباطی باید صورت‌گیرد زیرا همه‌اینها بهم بستگی دارد. بنابراین سئوال اول شما تطبیق بااین برنامه اساسی نمیکند قادر نتیجه آن‌موضوع دهاتی که‌دارای مالك بزرك یاخرده مالك هستند مطرح‌شود زیرا بطورکلی هدف این‌برنامه بهبود کشاورزی در سرتاسر مملکت‌است. اما‌امیدوارم بموازات این‌کار هاباشروع برنامه‌سوم وبخصوص درحین اجرای آن قانون تحدید اراضی زراعتی مورد اجرا قرار گیردو بدین‌ترتیب دیگر درایران‌مالك بزرك بآن معنی‌که‌شما درنظر دارید وجود نداشته باشد واین‌موضوع با اجرای صحیح‌این قانون عملی خواهد شد. بنابر این سئوال شمادراین‌مورد بدان صورت که‌طرح‌شده منتفی است امادر باره سئوال سوم که‌موضوع‌آن سدسازی است باید متوجه بود که این‌موضوع‌بهمان مسئله ازدیادتولید کشاورزی ما مرتبط میشود. باید مطالعه کرد‌که‌درهرمحل مصلحت‌اقتضا میکند که‌سدبزرگی ساخته شود یا مثلا هزار چاه آب حفر شود‌اگر منظور صرفا آبیاری‌باشد‌یاابنکه زمینی‌برای سد سازی مناسب نباشد دوخرجی که برای ساختن سدمیشود به‌نسبت آبی که‌بدست می‌آید زیاد باشدوبشود با حفر چاه های آب‌ازنظر اقتصادی همان نتیجه‌را گرفت. دراین صورت البته حفرچاه مفیدتراست وبالعکس اگر از ایجاد یك‌سد گذشته ازآبیاری تولید برق‌نیز منظو رباشد البته بهتر است بساختن این‌سداقدام شود. این‌است که‌نمیشود گفت دیگر سد نمیسازیم یا میسازیم مسلما درهرجا که‌بایدسد ساخته شود ساخته خواهد شدولی تشخیص این موضوع مربوط بمطالعات دقیق فنی‌و اقتصادی است.

همکاری ایران و ژاپن

آقای سلجوقی مدیرروزنامه صدای ملیون اظهار داشت :

مسافرت والاحضرت ولیعهد ژاپن وهمسرشان بایران موردعلاقه واستقبال فراوان مردم این‌کشور قرارگرفت و این حسن‌استقبال‌نمایند وداد‌وصمیمیت دوملت بزرك و باستانی ایران وژاپن است چون‌این بازدید ضامن توسعه روابط این دوکشور درآینده است متمنی است‌شاهنشاه نظرخویش رادر باره وضع آینده این روابط ازلحاظ سیاسی واقتصادی اعلام فرمایند.

شاهنشاه فرمودند :

چه در موقعی که من‌بژاپن‌رفتم و چه در بازدید کنونی مذاکرات ما بر محور همکاری‌بیشتر‌میچرخید ژاپن در منتهای شرقی آسیا و ایران تقریبا در منتهای غربی آن قرار گرفته است و این هر دو کشور هائی هستند که حقیقتا‌آینده درخشانی در پیش دارند وجود این دو مرکز برای آینده قاره آسیا بسیار مهم است. طبیعی است که این دو کشور باهم روابط‌صمیمانه و خیلی نزدیك داشته باشند البته ما در حال حاضر در پیشرفت‌صنعتی و اقتصادی خود احتیاج بهمکاری ممالك صنعتی مترقی دنیا داریم تازودتر‌بدانهابرسیم. ژاپن‌بخصوص در زمینه تجارب کشاورزی منجمله کشت برنج و بعضی قسمتهای‌دیگر و صنایع دستی کوچك در دهات وغیره میتواند بما کمك های‌موثری بکند.

غصب حق خادمین

آقای قاضی زاده مدیر روزنامه اقلیم اظهار داشت :

بااینکه شاهنشاه کرارافرموده‌اند که کسانیکه قبل از ۲۸ مرداد ۱۳۳۲ بمملکت خیانت کرده‌اند حق فعالیت و مداخله در سرنوشت کشور را ندارند متاسفانه در انتخابات گذشته در عمل ثابت‌شده که عده‌ای از این اشخاص بفعالیت پرداختند و حق خادمین بکشوررا غصب کردند و در حال حاضرنیز دوباره بتکاپوافتاده اند تادرانتخابات آینده برای خود جائی دست و پا کنند و دنباله کارهای خویش را بگیرند نظر مبارك شاهانه درین مورد چیست ؟

شاهنشاه فرمودند :

در این باره اطلاع خاصی‌ندارم ولی قانون تکلیف این قبیل‌اشخاص را معین کرده است یعنی کسانیکه خیانتشان ثابت شده باشد یادارای پرونده قضائی باشند از لحاظ‌قانونی محکوم هستند و گذشته ازمرجع قانون که بجای خود باقی است‌بعدا نیز مجلس شورایملی مسلما به یکایك این پرونده ها رسیدگی خواهد کرد. البته این صحیح نیست که یك ملت در طول یك نسل چندین بار بدست اشخاص معینی صدمه بخورد ولی گمان نمی‌کنم از این حیث جای نگرانی باقی باشد.

املاك خالصه خوزستان

آقای وکیل زاده مدیر روزنامه فریاد خوزستان اظهار داشت :

شاهنشاه در تعقیب نظرمترقیانه خود در مورد تقسیم املاك سلطنتی بین رعایا مقرر فرمودند که‌املاك خالصه مزروعی خوزستان نیزمیان کشاورزان تقسیم شود ولی تاکنون اراضی سه دهکده این منطقه بین اهالی محل تقسیم شده و اقدام وسیع‌تری درین باره بعمل نیامده است. چون تصور میرود این اقدام منظور عالی شاهانه را که تامین منافع طبقه سوم است چنانکه باید تامین نکرده باشد استدعا دارد نظر ملوکانه را در پیرامون چگونگی تقسیم اراضی بزرك خالصه در خوزستان بیان فرمایند.

شاهنشاه فرمودند :

آیا بهتر نیست با کمی بیش‌از پولی که صرف این نقل و انتقال میشود و بقول‌شما‌بسی‌میلیون تومان بالغ خواهد شد کارخانه تازه‌ای خریداری شود ؟ چه درین صورت چه بهتر که شرکتی درست نشود و در صورتیکه از لحاظ اقتصادی با فایده تشخیص داده شود راسا اقدام بدینکار کند.

یکساعت و نیم بعداز ظهر سئوالات آقایان مدیران مطبوعات خاتمه یافت و شاهنشاه پس از اظهار مرحمت بحاضرین کنفرانس مطبوعاتی کاخ مرمر را ترك فرمودند.

اهالی محترم حوزه ۹ طهران

یکفرد شجاع و شاهدوست وبا ایمان و قهرمانی چون جناب‌آقای غلامرضا تختی را برای انتخابات انجمن شهر تهران معرفی مینمائیم از شما دعوت میکنیم بایشان رای بدهید.

حاج محمدتقی حقیقت منش ـ سید محمد علاء هاشمی ـ سید محمد آل‌حسینی ـارباب تقی‌حاج‌قلی ـ حاج محمد علی حاج‌قلی ـحاج علی حاج‌قلی ـسیداکبر علاء هاشمی ـ حاج علی مطیعی ـ حاج سید اصغر علاء هاشمی ـ کریم دولت ـ محمدناصری ـ محمد تقی جلیلی

آگهی قبول دانشجو

دردانشکده پزشکی تهران درسال تحصیلی ۴۰ـ۳۹ ازاول بهمن ماه سال جاری دوره سوم کلاس تخصصی آزمایشگاهی دایر میگرددو ۲۰تن دانشجو باشرایط زیرپذیرفته میشوند.

۱ـداشتن دیپلم دکترا در داروسازی یادامپزشکی یاشیمی ویا بیولوژی وآشنائی کامل بیکی اززبان های فرانسه ـانگلیسی ـآلمانی

۲ـبرای کلاس دوم دوره دوم ده‌نفر دکترپزشکی پذیرفته میشوند.

۳ـمدت تحصیل دراین دوره برای پزشکان دوسال وبرای سایر داوطلبان سه‌سال خواهد بود.

۴ـکلیه داوطلبان باید پایان‌نامه‌خودرا‌گذرانده باشند.

۵ـهریك از داوطلبان باید هرسال مبلغ ۵۰۰۰ریال بپردازند.

۶ـبرای ثبت‌نام داوطلبین میتوانند همه‌روزه عصرها قااول دیماه سال جاری بدبیرخانه دانشکده پزشکی مراجعه نمایند.

۱ـ۲ آـ۳۲۳۶۶ دبیرخانه دانشکده پزشکی

تیمسار معظم ریاست عالیه شهربانی کل کشور

ازخدا توفیق واز شما تشویق‌میخواهم علاوه برنظم وآرامش که‌در شهری برقرار است موردی ساکنین محترم این شهرستان رارنج‌میداد وآن مرکز فسادی از قبیل قماروغیره درپشت بام‌بازارشهری بود که‌از بدوتصدی ریاست جناب سرکار سرگرد شمسا این‌لانه فساد برچیده‌شد دیگر درمورد سرقتی است که چندروز قبل اتفاق افتاد بطوریکه این بنده اطلاع‌دارم بامساعی جناب سرگرد شمسا وآقای فرهی رئیس محترم آگاهی ودیگر مامورین محترم آگاهی کشف وبفاصله چندساعت پس از عمل‌سارقین‌دستگیر وتحویل عدالت گردیدند. بمنظور انجام وظیفه بهتری درآتی تشویق آقایان افسران و مامورین انتظامی شهری‌به‌ویژه جناب سرگرد شمسا و آقایان فرهی رئیس وصالحی کارآگاه شهری رااستدعا مینمایم.

حاج‌علی‌اصغر ادیب‌کاشانی

آـ۲۸۵۸۹

باطلاع دوستان و منسوبین و همشهریهای محترم میرساند.

عده زیادی از اهالی محترم و همشهریها و منسوبین چه شفاهاو چه‌کتبا تقاضا فرموده‌اند که اینجانب در انتخابات دوره بیستم شهرستان نطنز شرکت‌نمایم با یکدنیا سپاسگزاری از لطف و مراحم بی پایان دوستان و منسوبین اینجانب بهیچوجه کاندیدای انتخابات نبوده وتقاضا مینمایم‌بجای مخلص جناب آقای میر ابوالقاسم علوی را که از سادات جلیل‌القدر و صحیح النسب و نطنزی الاصل و مرحوم پدرشان هم چند دوره نماینده نطنز بوده‌اند انتخاب فرمایند اینجانب هم خود و فامیلم با ایشان همکاری خواهیم کرد. فرهنك استان ـ نوراله ضیائی

آـ۲۸۵۹۵

خلاصه آگهی حراج

کارخانه نساجی شاهی (شرکت سهامی نساجی ایران)بانزده قلم اشیاء اسقاط موجود درانبار کارخانه رااز طریق حراج‌بفروش میرساند. خریداران میتوانند همه‌روزه غیراز ایام تعطیل اجناس رادر انبار کارخانه بازدید وبرك شرایط حراج رااز دفتر کارخانه ویااز دفتر شرکت‌سهامی نساجی ایران (تهران خیابان شاهرضا پیچ‌شمیران کاشی شماره ۸۸۳) دریافت نمایند. رئیس قسمت فروش شرکت سیاوشی

۱ـ۲ آـ۳۲۰۴۰

تبریکات

تیمسار سرلشگر نصیری ریاست محترم شهربانی کل کشور

انتصاب آن جناب را صمیمانه تبریك گفته موفقیت تیمسار را در خدمت بشاهنشاه و میهن خواستار است. دبیرخانه‌جمعیت جوانان‌فرهنك

جناب آقای دکتر صدیق‌اعلم وزیر محترم فرهنك

انتصاب آقای محمدعلی نقیب‌زاده رئیس اداره کل تعلیمات اساسی را باحفظ سمت بریاست دفتر اختصاصی آن جناب صمیمانه تبریك میگوید. دبیرخانه جمعیت جوانان فرهنك

انتصاب جناب آقای محمدعلی نقیب‌زاده را که از خاندان فضیلت و تقوی هستند بریاست دفتر مخصوص جناب آقای وزیرفرهنك بکلیه فرهنگیان کشور تبریك میگوئیم.

کاظم‌افجه‌ای ـ آل طعمه ـ لواسانی ـ داودشیرازی

تیمسار معظم سرلشگر نصیری

مفتخرا انتصاب جنابعالی را بریاست شهربانی کل کشور صمیمانه تبریك عرض مینمایم

آـ۲۸۵۹۳ دکتر تقی فاطمی قمی

جناب آقای دکتر صدیق وزیر فرهنك

با انتصاب آنجناب بوزارت فرهنك آرزوی دیرینه معلمین برآورده شد ـ عطف توجه فوری به تغییر اشل‌پرداخت رتبه های عقب افتاده و تشکیل انجمن های فرهنگی شهرستانها همه نوید های مسرت بخشی برای قاطبه فرهنگیان کشور بوده‌است ـ بدینوسیله کارکنان دبیرستان فرخی ضمن اظهار تشکر امیدوارند بزودی فرهنك کشور از نتایج ثمربخش‌اقدامات آنجناب‌برخوردار گردد

ابوالحسن فیاض ـ یوسف میکائیلی ـ ارسلان منطقی ـ احمد برهان مجابی ـ محمد رؤف درویش ـ باقر رودی ـ هوشنك گودرزپور ـ نوراله محمدیه ـ حشمت‌اله سیمبر ـ جواد عدالت ـ علی حمیدیان‌ـرضا زمینی ـ علی اکبر خاتمی

جناب آقای دکتر صدیق وزیر محترم فرهنك

انتصاب آقای محمدعلی نقیب‌زاده رئیس اداره کل تعلیمات‌اساسی و عشایری را باحفظ سمت بریاست دفتر مخصوص‌آنجناب تبریك عرض مینماید. منصوریان ـ رئیس فرهنك شهرستان ری

جناب آقای محمدعلی نقیب‌زاده

انتصاب جنابعالی رابریاست دفترمخصوص مقام وزارت فرهنك تبریك عرض مینمایم.

آـ۲۸۶۶۵ مدیردبستان گلزار اصفهانی ـناصر مهاجر

تیمسار معظم سرتیپ خلعتبری

باقلبی شاد انتصاب آن تیمسار گرام را به معاونت شهربانی کل کشور صمیمانه شادباش عرض میکنند. ۱۰۵. ترکیان

مقام منیع ریاست محترم شهربانی کل کشور

انتصاب آن تیمسار معظم را بریاست شهربانی تبریك عرض‌نموده موفقیت آنجناب رابرای خدمت بکشور تحت توجهات عالیه اعلیحضرت همایون شاهنشاه خواستاریم.

رئیس انجمن محلی بریانك و خیابان حسام‌السلطنه ـمرتضی‌اعتماد

جناب آقای دکتر صدیق وزیر دانشمند فرهنك

کارمندان اداره کل تعلیمات اساسی انتخا بو انتصاب ،نقیب‌زاده ریاست محبوب و شایسته و کاردان خودرابا حفظ سمت بریاست‌اداره دفتر اختصاصی آن‌جناب صمیمانه تبریك عرض میکند.

یغمائی ـاعزازی ـملك ـجهانگیری فصیحی ـ اختریان ـرشیدی ـآیدا

تیمسار سرلشکر نصیری انتصاب آنجناب را بریاست شهربانی کل تبریك عرض موفقیت شمارا ازخداوند متعال خواستارم.

آـ۳۲۴۹۶ سمنان ـ سرهنك ۲زالتاش

جناب آقای دکتر صدیق وزیر محترم فرهنك

انتصاب آقای محمد علی نقیب زاده رئیس اداره کل تعلیمات‌اساسی و عشایری را باحفظ سمت بریاست اداره دفتر اختصاصی وزارتی به آنجناب تبریك میگوئیم.

مهدی قریب ـ صادق‌ناصرزاده ـ حسن‌بدرامرازی ـ اکبرمهاجری ـ سیدعلی‌مهدویان ـ رحمت‌اله‌نیك‌فر ـمهدی‌مهاجری

جناب آقای دکتر صدیق اعلم وزیر محترم فرهنك

انتصاب آقای محمدعلی نقیب‌زاده رئیس اداره تعلیمات اساسی و عشایر را بریاست دفتر مخصوص وزارتی تبریك میگوئیم.

اسحق خانی و عده کثیری از فرهنگیان ورامین

تیمسار سرلشکر ضرغام وزیر لایق وزارت دارائی

انتصاب جناب آقای مقتدر بمعاونت ثابت وزارت دارائی حسن اثر عمیق بین‌طبقه تحصیل کرده و اصلاح طلب آن وزارت‌خانه ایجاد کرده وازهر لحاظ درخور تحسین و تقدیر است.

آـ۲۸۶۴۱ سید حسین شبیری

یادآوری

باطلاع کلیه همکاران محترم میرساند که مجمع عمومی سالیانه جامعه مهندسین فارغ‌التحصیل دانشکده فنی روز دوشنبه هفتم آذرماه ۱۳۳۹ساعت سه‌بعداز ظهر در باشگاه دانشگاه تشکیل میگرددخواهشمند است در روز و ساعت فوق در مجمع حضور بهمرسانند.

دستور جلسه :

۱ـ گزارش هیئت مدیره

۲ـگزارش مالی

۳ـتصویب گزارشات هیئت مدیره

۴ـتصویب عضویت اعضاء منتخب شورای جامعه

جامعه مهندسین فارغ‌التحصیل دانشکده‌فنی

تشکر و امتنان

بدین‌وسیله از آقای دکتر احمد فلسفی جراح محترم بیمارستان بازرگانان که درمورد جراحی معده اینجانب که سالها گرفتار بیماری آن بودم نجات بخشیدند کمال امتنان را دارم. کاوس‌امین لژاد

اطلاعیه شورای عالی انجمن‌های محلی تهران

نظر باینکه ممکن است انتشار اسامی کاندیداهای نمایندگی‌انجمن شهر از طرف فرمانداری تهران تاپایان هفته بطول انجامد از این نظر جلسه آینده شورای عالی انجمن‌های محلی تهران جهت مذاکره و اخذ تصمیم درمورد کاندیداهای خود بروز دوشنبه ۱۴ آذرماه (هفته آینده) ساعت ۵ بعداز ظهر موکول گردید از عموم آقایان اعضاء محترم‌انجمن های محلی عضو شورای عالی تقاضا دارد شرکت در جلسه مزبور را در راس ساعت مقرره فراموش نفرمایند.

دبیر شورای عالی انجمنهای محلی تهران رستگار رازی

آـ۲۸۶۳۳

اهالی محترم کوی یوسف آباد

برای نمایندگی انجمن شهر آقایان احمد آرام ـحسین‌مجیدزاده ـ محمد صمیمیان که‌حسن شهرت و سوابق خدمت آنان راهمه میدانند داوطلب نمایندگی انجمن شهر ازیوسف آباد هستند. ازطرف انجمن محلی کوی یوسف‌آباد نیز نامزد شده‌اند اهالی محترم یوسف آباد در صورتیکه به‌آقایان مزبور رای دهند نمایندگانی مبرز برای شهر خود انتخاب کرده‌اند. رئیس‌انجمن‌محلی کوی‌یوسف‌آباد ـ دکتر رضا زاده‌شفق

آـ۲۸۵۹۷

اطلاعات

یکشنبه هفتم جمادی‌الثانی ۱۳۸۰ـ بیست‌وهفتم نوامبر ۱۹۶۰

سال سی‌وپنجم ـ شماره ۱۰۳۷۰

بازدید شاهنشاه ازسد کرج

خبرنگار ما اطلاع می دهد که‌شاهنشاه اراده فرموده اند از کار های ساختمانی سد کرج بازدید فرمایند . این‌بازدید که‌کاملا غیر رسمی است پیش از ظهر روز سه شنبه (پس فردا) انجام خواهد گرفت .

همراها ن والاحضرت شاهپور غلامرضا پهلوی در مسافرت بلژیك

قبلااطلاع‌داده‌شد که‌والاحضرت‌شاهپور غلامرضا پهلوی بنمایندگی از طرف شاهنشاه در جشن عروسی اعلیحضرت « بودوئن » پادشاه‌بلژیك شرکت خواهند کرد .

خبرنگارما اطلاع میدهد که همراهان والاحضرت عبارت خواهند بود از آقای امیر ناصر دیبا مشاور حقوقی وزارت‌دربارشاهنشاهی‌وتیمسار سرلشگر خزاعی معاون بازرسی نظامی شاهنشاهی .

والاحضرت وهمراهان روز هجدهم یانوزدهم آذر تهران را بقصد بروکسل ترك خواهند گفت . مراسم ازدواج پادشاه بلژیك روز بیست و یکم آذر (۱۲دسامبر) انجام خواهد گرفت .

والاحضرت شاهپور غلامرضا پهلوی حامل پیام تبریك و هدایای نفیسی از جانب شاهنشاه برای پادشاه و ملکه بلژیك هستند .

جشن پیشاهنگان درحضور علیاحضرت فرح‌پهلوی‌ملکه ایران

همانطورکه قبلا اطلاع داده شد پیش‌آهنگان ایران درنظردارند روز ۱۳آذرماه جشن سالانه خودرا درحضور علیاحضرت فرح‌پهلوی برپاسازند امروز اطلاع‌حاصل شد که‌علیاحضرت ملکه‌آمادگی خودرا جهت‌شرکت درجشن بزرك پیش‌آهنگان اعلام فرموده‌اند.

این جشن درروزهای ۱۲و۱۳آذرماه در تالارفرهنگ برگزارمیگردد

برنامه این جشن شامل گزارشی که بوسیله آقای دکتربنائی‌دبیر کل‌شورای عالی پیشاهنگی ایران بعرض خواهد رسید ودوبرده نمایش ومناظره وتابلوموزیکال وچندقطعه موسیقی ورقص خواهدبود.

مسافرت والاحضرت عبدالرضا رو بپایان است

لوس آنجلس ـ۲۷ نوامبر ـ یونایتدپرس ـ والاحضرت شاهپور عبدالرضا پهلوی و همسرشان والاحضرت پری سیما ، در حال حاضر از لوس آنجلس دیدن میکنند و روز پنجشنبه در ضیافت مجلل مجمع شکارچیان شرکت خواهندکرد .

والاحضرت شاهپور عبدالرضا یکی از هشت کاندیدای دریافت‌نشان «وردبای» هستند که بمناسبت موفقیتهای مهم درشکار بزرك ، اهدا میگردد .

والا حضرت عبدالرضا پهلوی برای مدت سه ماه ازشمال‌آمریکا دیدن کرده‌اند و اکنون این مسافرت روبپایان است .

هیئتی ازطرف دولت شاهنشاهی بقطر اعزام گردید

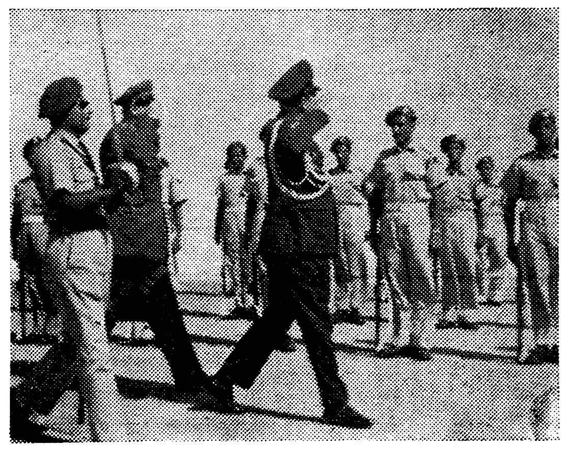

دراینموقع که حضرت شیخ احمدبن علی‌آل‌ثانی حاکم قطربرمسند حکمرانی قطرمستقر گردیده بمنظور حسن روابط همجواری و مودت فیمابین از طرف دولت‌شاهنشاهی ایران هیئتی بریاست تیمسار سرتیپ محمد انصاری بقطر اعزام شد تاتبریکات وخشنودی دولت شاهنشاهی راباطلاع حضرت حاکم قطربرساند.

هیئت مزبور هنگام ورود بدوحه مورد استقبال گرم واحترامات نظامی مقامات قطر واقع‌شد ودرمدت اقامت پذیرائی شایانی از آنان‌بعمل آمده است.

ضمنا از طرف دولت‌شاهنشاهی هدایائی نیز وسیله هیئت مزبور بحضرت حاکم‌تقدیم گردیده‌است.

حکومت قطر یکی از شیخ‌نشینهای مهم خلیج‌فارس بوده وبادولت وکشور شاهنشاهی علاقه وروابط نزدیك دارد. دولت شاهنشاهی‌ایران نیز همواره توفیق‌وترقی حکومت مردم قطر راخواستار بوده و میباشد.

ضیافت روزنامه‌نگاران حزب مردم

ازحزب‌مردم اطلاع دادند : روزنامه نگاران عضو حزب مردم ساعت ۶تا هشت بعد از ظهر فردا مجلس ضیافتی بافتخار آقای‌پروفسور عدل دبیرکل حزب مردم در محل باشگاه انجمن مطبوعات ترتیب خواهند داد .

در این ضیافت از شخصیت های غیرحزبی نیز دعوت بعمل آمده‌است.

قابل‌توجه نویسندگان ودانشمندان و هنرمندان وعلاقمندان بمطبوعات

دعوت بهمکاری

هزارمین شماره مجله اطلاعات هفتگی روز جمعه آینده (یازدهم آذرماه جاری)منتشر می‌شود و طبعا می‌بایستی تحولی در کار دوره‌جدید این مجله بوجود آید تحولی که موجب رضایت و مورد نیاز خوانندگان ایرانی بودهو بالضروره متناسب باترقیات‌شگرف‌مطبوعات‌جهان‌باشد. برای ایجاد چنین تحولی موسسه اطلاعات دست‌استمدادبسوی‌نویسندگان دانشمندان هنرمندان و کلیه کسانی که بنحوی ذوق و علاقه و دانش شرکت در یك خدمت مطبوعاتی آبرومند واصیل دارند دراز میکند .

بدون شك عناصر بسیار ارزنده‌ای که قادر به‌آبرو و اعتباربخشیدن به‌مطبوعات مملکت خود باشند در تهران و در شهرستانها وجود دارند که بعللی از همکاری بامطبوعات موجود خودداری کرده و تصورمیفرمایند که دراین بازار برای کالای دانش و هنر و ذوق آنان خریداران بامعرفت و گوهرشناسی پیدانمی‌شود !اینجانب باتکای تشویق و تحریص وحتی پنابااصرار و اظهار علاقه مدیر محترم موسسه اطلاعات از کلیه این‌عناصر شریف صمیمانه دعوت بهمکاری نموده و خواهشمندم‌ولو برای آزمایش هم که باشد منتی بربنده گذاشته‌و بهر نحوی که مصلحت ومیسوربدانند این‌مجله را بهمکاری‌خود مفتخر سازندخواهشمندم باتلفن شماره ۳۰۴۸۷۸ بااینجانب وقت تعیین بفرمایند که یابعد از ظهر ها از ساعت ٤تا٦ بعد از ظهر بنده را در دفتر مجله سرافراز فرمایند و یااینکه قرار بگذاریم بنده شرفیاب حضورشان شوم .

سردبیر اطلاعات هفتگی م . سعید وزیری

شب‌نشینی فصل

شب نشینی فصل انجمن فارغ التحصیل های دانشگاههای آمریکا درساعت ۸بعد از ظهر روز پنجشنبه ۱۰ آذرماه ۱۳۳۹ در هتل مجلل‌ونك سه‌راه‌ونك جاده پهلوی برپا میگردد .

۱ـقیمت بلیط برای هرنفر ۶۰۰ ریال

۲ـمحل فروش بلیط دفتر هتل ونك ـرستوران خروس طلا

۳ـارکستر کلبه با شام

٤ـقرعه کشی بلیط رفت و برگشت به پاریس هدیه شرکت هواپیمائی ایرفرانس بزرگترین شرکت هواپیمائی جهان بین مدعوین.

هیئت مدیره انجمن فارغ التحصیلهای امریکا

آ ـ ۲۸۲۳۳ ۱ـ۲

وزیرخارجه عراق ازمسافرت آبادان اظهارخوشوقتی‌کرد

امروز اطلاع حاصل شد که وزیر امور خارجه عراق در مراجعت ببغداد از مسافرت خود به آبادان اظهار کمال مسرت نموده و از پذیرائی گرمی که بدستوروزارت‌امورخارجه‌ایران‌از ایشان بعمل‌آمده‌بود اظهارخوشوقتی کرده است جراید عراق نیز در زمینه مسافرت نامبرده به آبادان مطالبی که‌حاکی از حسن‌اثر این مسافرت کوتاه بوده است انتشار داده اند .

دوژنرال‌آمریکائی‌درتهران راجع بامورنظامی‌سنتوگفتگومیکنند

همانطور که در شماره گذشته اطلاع دادیم عصر امروز ژنرال « وـج مارتین » رئیس برنامه و طرح نقشه های نیروی هوائی امریکا باتفاق ژنرال « راجرز » نماینده آمریکا در شورای معاونین نظامی سنتو وارد تهران خواهند شد . ژنرال مارتین و ژنرال راجرز فردا صبح با تیمسار ارتشبد عبداله هدایت رئیس ستاد بزرك ارتشتاران ملاقات و مذاکره خواهند کرد و بعد از ظهر فردا تهران را ترك خواهند گفت :

۱۵ میلیون اعتبارموجود فرهنك‌تقسیم‌شد

امروز آقای مانی رئیس انتشارات وسخنگوی وزارت فرهنك‌پس‌از تماس باآقای نحوی مدیر کل مالی وزارت فرهنك درباره تقسیم پانزده میلیون ودویست‌وبیست هزارتومان اعتبار سال ۱۳۳۹ وزارت فرهنك بخبرنگار ماگفت : نه‌میلیون‌تومان از این اعتبار برای تامین حقوق آموزگاران تازه‌ای که‌در واحدهای فرهنگی‌مشغول‌کار میباشندواختصاص داده شده و متجاوز از شش‌میلیون تومان بقیه برای مزایا وفوق‌العاده‌بدی آب‌وهوا و خارج‌از مرکز معلمین که تابحال موفق بدریافت آن نشده‌و از وزارت فرهنك مطالباتی داشتند درنظرگرفته شده است که‌پرداخت خواهد گردید.

ورود سیمان بکشور همچنان آزاد است

وزارت صنایع‌و معادن طی اطلاعیه رسمی اعلام داشت که ورودسیمان معمولی ساختمانی بکشور کماکان آزاد میباشد و برای واردات آن محدودیتی قائل نگردیده‌است .

در مورد اطلاعیه مذکور مقامات وزارت صنایع و معادن اظهار داشتند که تصمیم‌دولت درآزادگذاردن واردات سیمان برای جلوگیری از ایجاد بازار سیاه سیمان و تامین احتیاجات مردم بوده و دراین مدت مقادیری سیمان خارجی واردکشور شده‌است واردات سیمان تاموقعی که لازم باشد آزاد خواهد بود .

سوار تاکسیهائی که مسافردارند نشوید

نظربااینکه بعضی‌ازرانندگان تاکسیها بر خلاف مقررات‌با داشتن مسافر اقدام بسوار کردن مسافر دیگری نموده و باعث ناراحتی و شکایت مسافرین می گردند علیهذا از عموم اهالی محترم پایتخت تقاضا می شود که در تاکسی هائیکه مسافر دارند سوار نشوند و هنگامی که در تاکسی سوارند راننده اجازه ندهند مسافردیگری سوار نماید ضمنا بکلیه ماموران انتظامی دستور داده شده که تاکسی ها را تحت‌مراقبت شدید قرار داده و مسافریرا که بعد سوار شده پیاده نمایند لذا از عموم اهالی محترم انتظار میرود بمنظور رفاه حال خود در این باره با ماموران انتظامی همکاری‌بیشتری نموده‌ورانندگان متخلف‌را بادارهٔ‌راهنمائی معرفی‌تا طبق مقررات مجازات گردند و از این راه توفیق‌کامل برای خاتمه دادن بشکایات مکرر مسافرین تاکسی حاصل‌شود .

شهربانی کل کشور

جتهای نیروی هوائی درفرودگاه دزفول متمرکزشدند

خبرنگار مادر اندیمشك گزارش میدهد : دیروز هواپیما های جت نیروی هوائی شاهنشاهی ایران‌در فرودگاه دزفول که بنام فرودگاه « وحدتی » نامیده شده متمرکز گردیدند . این فرودگاه برای تمرکز هواپیما های جت نیروی هوائی ایران اختصاص داده شده است . اهالی اندیمشك و دزفول پس از اطلاع برای استقبال از خلبانان با شور و هیجان فراوان بسوی فرودگاه عزیمت کردند و از طرف رئیس و فرمانده پاسگاه و افسران و درجه داران نیروی‌هوائی مورد پذیرائی قرار گرفتند .

در این مراسم فرماندار دزفول و بخشدار اندیمشك ، روسای دوایر دولتی و محترمین شهر نیزشرکت داشتند .

جمعیت مستقبلین قبلا با راهنمائی آقای سرهنك نعمتی راد از برج مراقبت فرودگاه و سایر تاسیسات آن بازدید کردند و همینکه چهار فروند هواپیمای‌جت در افق‌فرودگاه پدیدار شدمستقبلین با غریو و غوغا شروع به کف زدن نمودند هواپیما های مزبور در آسمان فرودگاه وحدتی عملیات آکروباتی و نمایشی انجام دادند و سپس یکی بعد از دیگری فرود آمدند .

خلبانان هواپیما های مزبور از برابر صفوف مستقبلین عبورکردند و مورد تشویق قرار گرفتند و از طرف دوشیزگان خردسال دسته گلهائی به آنان داده شد .

آقای ادیب نایب رئیس انجمن شهر دزفول نیز ضمن خیر مقدم و سخنرانی کوتاه خود دسته گلی بفرمانده خلبانان داد وآقای‌سرهنك نعمتی راد رئیس پاسگاه وحدتی از مردم اندیمشك و دزفول تشکرکرد پس‌از معرفی خلبانان بفرماندار دزفول و روسای دوایردولتی‌خلبانان برای استراحت رفتند و مردم نیز محوطه فرودگاه را ترك کردند .

شهربانی کل کشور

دراین ساعات دراین چهارراه‌ها گردش بچپ نکنید

درنتیجه بررسیهای‌فنی که‌بمنظور تسریع جریان عبور و مرور بعمل آمده معلوم شده است که به علت افزایش روز افزون وسائط نقلیه‌و عدم‌گنجایش کافی تقاطع‌ها در مواقعیکه چراغ‌راهنما برای عبور آزاد سبز میشود هرگاه گردش بچپ انجام نگردد زمان عبورآزاد (چراغ‌سبز) برای حرکت کلیه وسائل نقلیه متوقف کافی خواهد بود وتقاطع برای حرکت وسائط نقلیه بعدی که میخواهند از مسیر دیگرعبور نمایند کاملا تخلیه و آزاد میگردد ولی در اغلب اوقات مشاهده شده است که گردش‌بچپ چند اتومبیل عمل‌تخلیه راغیرممکن ساخته و مانع عبور تعداد زیادی از وسائط نقلیه میگردند . در نتیجه اجبارا تاعلامت بعدی عبور آزاد (چراغ‌سبز) توقف نموده وباینجهت تراکم وسد معبر ایجاد میگردد. علیهذا از عموم رانندگان محترم تقاضا میشود مسیر حرکت خودرا درساعات زیر:

از ساعت ۷ونیم تا۸ونیم صبح واز ساعت ۱۱تا۱٤ واز ساعت ۱٦ تا۲۰

طوری تنظیم فرمایند که در تقاطع های نامبرده ذیل که تابلوهای گردش بچپ‌ممنوع نصب گردیده از گردش بچپ خودداری و باعث تضییع وقت خود وکندی جریان عادی عبور ومرور نگردند.

۱ـچهارراه بهار تخت جمشید

۲ـچهارراه پهلوی در تخت جمشید

۳ـسه‌راه لاله‌زارنو در شاهرضا

٤ـچهارراه شاه

۵ـچهارراه یوسف‌آباد

٦ـسه‌راه ظهیرالاسلام درشاه آباد

۷ـسه‌راه ژاله

۸ـسه‌راه عزیز خان

۹ـچهارراه پهلوی درسپه

۱۰ـسه‌راه بوذرجمهری شاهپور

۱۱ـچهارراه پهلوی شاهرضا

۱۲ـسه‌راه تخت جمشید

ضمنا درمواقع ضروری وپیش‌بینی نشده دراین اطلاعیه از تابلوهای گردش بچپ ممنوع در تقاطعهای مذکور وسایر تقاطعها بطور موقت استفاده خواهد شد.

شهربانی کل کشور از عموم رانندگان محترم انتظار داردرعایت مقررات این قبیل تابلوهارا نموده و باماموران انتظامی پلیس راهنمائی اشتراك مساعی فرمایند.

شهربانی کل کشور

مدیرکل جدیدوزارت‌گمرکات وانحصارات

از امروز طرح سازمان‌جدید وزارت گمرکات بمورد اجرا گذارده شد وتا آخر وقت امروز احکام بعضی‌ازمدیران کل بشرح‌زیر صادر گردید.

آقای محمد مهدی رفیع مدیرکل غله و نان بسمت مدیرکل‌انحصارات منصوب شد که کار های مربوط به دخانیات و قند و شکر و غله و نان و چای و برنج مربوط‌بایشان م ی‌شود آقایان وثوق‌و کاظمیه مدیران کل وزارتی در شغل قبلی باقی هستندو ادارا ت‌داخلی وزارتخانه بین آن ها تقسیم شده‌است‌برای‌بنادر وکشتیرانی نیز مدیرکل وزارتی در سازمان جدید وجود د ارد که هنوز حکم مدیر کل آن صادر نشده است .

آقای صالح اعظم بمدیریت‌کل اداره کل غله و نان منصوب شد. و آقای کریمیان‌فرنیز بریاست‌سیلو تهران تعیین گردیده است .

رئیس جدید خبرگزاری پارس

از طرف آقای معینیان ،معاون نخست‌وزیر و سرپرست اداره کل انتشارات و رادیو آقـای ابوالحسن کمالی بریاست خبرگزاری پارس منصوب گردید .

آقای کمالی از کارمندان فعال اداره کل انتشارات و رادیو بوده و سالها معاونت خبرگزاری پارس و پس ازآن کفالت اداره آموزش‌را بعهده داشته است .

پوکه

برای ساختمان موجود است طالبین بدفتر آجر ماشینی امین خیابان فردوسی پاساژ فردوسی تلفن۳۳۶۵۹ مراجعه فرمایند .

FACOPA

اطلاعیه‌سازمان‌فاکوپا

درباره مسابقه معمای

یك‌مو نبایدازسر کسی کم‌شود

دیروز آخرین‌فرصت برای شرکت درمسابقه (یك مو نباید ازسر کسی کم شود) منقضی گردید ولی هنوز سیل نامه از چهار گوشه کشور به سازمان فاکوپا سرازیر است . این‌که می گوئیم سیلی از نامه اغراق نیست زیرا تا به امروز طبق آمار صحیح ۹۰هزارنامه بسازمان فاکوپا رسیده است . این شوق و شور بهت آور برای ما بیسابقه و شگفت انگیز است . سازمان فاکوپا همیشه موفق ترین و عظیم ترین برنامه های تبلیغاتی را اداره کرده است ولی این بارکیفیت استقبال شما داستان دیگری است .

ماازاین همه عنایت و توجه که نشانه اعتماد شما به سازمان فاکوپا است تشکر فراوان داریم شما با نهایت علاقمندی از مسابقه ما استقبال کردید وحالا نوبت ماست که جوائزی راکه وعده داده بودیم به شما تقدیم کنیم .

سازمان فاکوپا باوجود آنکه تاکنون میلیونها ریال جایزه‌رابابی نظری تمام بدست خود شرکت کنندگان قرعه کشی نموده و به برندگان آن تسلیم داشته است با این همه برای قرعه کشی این مسابقه آنچنان ابتکاری بکار خواهد برد و آن چنان شرائطی فراهم خواهد نمود که حتی برای بدبین ترین افراد جای هیچگونه شك وتردید باقی نماند .

نام شخصیت هائی را که ما برای نظارت در قرعه کشی وانجام این کار خطیر در نظر گرفته ایم به زودی منتشر خواهیم ساخت و آنوقت کوچکترین شائبه تردیدی باقی نخواهد ماند و شما ایمان‌خواهید یافت که واقعا علاقمند هستیم که هنگفت ترین جوائز را بشما تقدیم کنیم تصور نکنید که اینکار تنها بسود شما است بلکه مابا تقدیم این‌جوائز هنگفت سرمایه بزرگتر وبا ارزش تری بدست می آوریم و آن اعتماد ومحبت شماست وانگهی این جوائز هرقدر هم که هنگفت باشد در برابر ده‌ها سنگین تبلیغاتی ما مبلغ ناچیزی است واین حقیقتی بود که باید باشما درمیان می گذاشتیم .

هموطنان عزیز !

شتاب ما برای انجام مراسم قرعه کشی کمتر از شما نیست‌لیکن بررسی ۹۰ هزارنامه وتفکیك پاسخهای صحیح و غلط و تهیه برنامه جالبی برای قرعه کشی فرصت کافی می خواهد زیرا اگر یکنفر درروز ۸ساعت متوالیا کار کند و برای باز کردن پاکت و شماره زنی اوراق وتفکیك جواب صحیح وغلط فقط یکدقیقه صرف وقت کند ۱۵۰۰ساعت وقت لازم دارد یعنی ۱۸۸ روز باید روزی۸ ساعت کارکندلیکن ماازتمام نیرو های خود در سازمان فاکوپا استفاده خواهیم کرد تا این کار را حد اکثر در مدت دو هفته تمام کنیم وقرعه کشی را انجام دهیم .

نام شخصیت هائی که ناظر جریان قرعه کشی خواهند بود وهمچنین برنامه تفصیلی قرعه کشی که‌از هر حیث جالب وتماشائی است باطلاع شما خواهد رسید .

آ ـ ۳۲٤٤۰

آخرین خبرها ۲٤ بعدازظهر

٤۲۸ نفر تلفات عید شکرگزاری

نیویورك ـ۲۷نوامبر ـتعداد تلفات ناشی از سوانح رانندگی درمراسم شکر گزاری امریکا بالغ بر ۳۱۵ نفر شده است و انتظار میرود این رقم، طی‌امروزکه آخرین روز تعطیل است ، افزایش یابد . علاوه بر ۳۱۵ نفر مزبور ،۳٤ نفر بر اثر آتش سوزی و ۸۳نفر نیز بعلل مختلفه درگذشته اند. بدین ترتیب رقم کلی تلفات ٤۲۸ نفر شده است .

حمله مسکو به تجهیزاتمی ناتو

لندن ـ۲۷ نوامبر ـ آسوشیتدپرس ـ امروز رادیو مسکو در برنامه خود برای امریکا اخطارکرد که تبدیل سازمان آتلانتیك شمالی به چهارمین قدرت اتمی جهان، می‌تواند اروپارا به آسانی بجنك اتمی ویران کننده ای بکشد و آمریکارا نیزدربر گیرد . رادیو مسکو افزود امیدواری بعضی از مقامات دولت‌آیزنهاور ، مبنی براینکه تسلیحات‌اتمی کشور های ناتو می تواند اروپا را بمیدان اصلی جنك تبدیل کند و خطر ضربات انتقامی را به آمریکا تقلیل دهد ، بیهوده است .

شکست حزب‌کارگر زلند جدید

ویلینگتن ـ نیوزلند ـ۲٦نوامبر ـ یونایتدپرس ـ حزب کارگرزلاند جدید پس از سه سال که زمام امور را در این کشور بدست‌داشت دیروز شکست‌خورد و حزب‌محافظه کارجای آنرا گرفت . نخست‌وزیر ۷۸ ساله زلاند جدید « والترناش » دیشب به شکست خوداعتراف کرد و اعلام داشت که محافظه کاران پیروز شده‌اند .

رهبر حزب محافظه کـار که دولت جدید را تشکیل میدهد « کیت هالیوك » نام دارد .

گزارش میرسد که محافظه کاران ٤۵ کرسی درپارلمان‌بدست آورده‌اند . ناش که از ۱۹۵۷ برسر کار است اعلام کرد که پیروزی محافظه کاران قابل ملاحظه است.

قبل از انتخابات اخیر حزب محافظه کار ۳۹ کرسی‌وکارگران ٤۱ کرسی داشتند . در طی‌هشتاد سال گذشته اولین بار است که دولتی پس از سه سال ازکاربرکنار میشود . دولتهای قبلی هریك بیش از چهار سال برسر کار مانده اند .

مقدمات کنفرانس عمومی کنگو

لئوپولد ویل ـ ۲٦ نوامبر ـ یونایتد پرس ـ هم اکنون در «لئوپولدویل» مقدمات تشکیل کنفرانس رهبران سیاسی این کشور را فراهم‌کرده‌اند. طرفداران «کازاووبو» مسئله‌شرکت موسی چومبه رهبر کاتانگا را دراین کنفرانس حل‌کرده‌اند فقط مسئله شرکت «لومومبا»درآن لاینحل‌مانده است .«موسی چومبه» گفته است‌اگر «لومومبا» در جلسه شرکت کند وی بجلسه نخواهد آمد ولی«کازاووبو» گفته است چون «لومومبا » عضو پارلمان کنگو بودباید باین عنوان‌در جلسه شرکت کندنه بعنوان‌نخست وزیر کنگو .

روز گذشته اعلام شد که ماه آینده کنفرانس میزگردکنگو تشکیل خواهد شد . در این کنفرانس‌ترتیب اداره کشور که تا پایان ماه‌دسامبر بلاتکلیف خواهد بوددادەمیشود. فعلا تا آن تاریخ «شورای محصلین» که بریاست «ژوستین بومبوکو» وزیر خارجه کنگو از طرف سرهنك موبوتو تشکیل شده کنگو را اداره‌میکند.

یادبود چهلمین روز درگذشت دکتر صفدری

بنابدعوتی که از طرف دانشکده حقوق بعمل آمده بود عصر روز گذشته مجلس یادبودی بمناسبت چهلمین روز درگذشت مرحوم دکتر صفدری در تالار دانشکده برگزار گردید.

دراین مراسم آقای دکتر سیاسی رئیس دانشکده ادبیات و جمعی از استادان و همچنین پدر مرحوم صفدری و عده زیادی از دانشجویان دانشگاه و دانشکده پلیس شرکت کرده‌بودند.

ابتدا آقای رضائی نراقی دانشجوی نابینای دوره دکترای دانشکده حقوق آیاتی‌از کلام‌الله مجید خواندسپس آقای مشکوة بتفصیل درباره اخلاق و سجایای مرحوم دکتر صفدری سخن گفت. پس‌از آن آیه‌ای ازقرآن رادرحالیکه کلیه حضار ایستاده بودند تلاوت کرد.

بعد سه دانشجو ازرشته های قضائی ـ اقتصادی و حقوق دانشکده اشعاری راکه سروده بودند خواندند. در خاتمه چون آقای دکتر عمید رئیس دانشکده حقوق در مسافرت بود آقای دکتر عزیزی معاون‌دانشکده بجای ایشان درمورد فضائل اخلاقی مرحوم دکتر صفدری سخن گفت و دستگیری و مجازات قاتل آن‌مرحوم را خواستار شد.

مجلس پس از خواندن اشعاری توسط یکی از دانشجویان درساعت شش‌بعد ازظهر خاتمه یافت.

یك دبیر فیزیك خودکشی کرد

خبرنگار مادرشیراز گزارش میدهدبعداز ظهر دیروزآقای‌مصطفی‌قلی ذوالقدر دبیرفیزیك دبیرستان حرفه‌ای نمازی شیراز درلابراتوار دبیرستان خودکشی کرد وبزندگی خویش خاتمه داد .

درنامه‌ای که‌از جیب آقای ذوالقدر بدست‌آمدوی علت‌خودکشی راناراحتی روحی‌ذکرکرده‌است وبقرار اطلاع آقای ذوالقدر باخوردن سیانور وکلروفورم خودکشی نموده است .

خبرنگارما درگزارش خود اضافه میکند مرحوم ذوالقدر خواهرزاده آقای دکترلطفعلی صورتگر استاددانشگاه ورئیس دانشکده ادبیات تهران‌بودومرك وی کلیه‌فرهنگیان شیرازرا عزادار کرده است .

«یك بانوی پنجاه وچهارساله، منسوب بیکی ازخانواده های سرشناس ومحترم شهر...»

بعله، ایشانهم بعله ... افتضاحی ببار آورده‌اند که همهٔ خوانندگان مجلهٔ

فردوسی

را به حیرت خواهد انداخت

استاد علم‌الاجتماع دانشگاه کلمبیا اززبان مردم امریکای لاتین میگوید:

مابرای آن فقیر وگرسنه مانده‌ایم که خیلی ازخدا دور وبسیار به امریکا نزدیکیم.

اولین شمارهٔ دوره‌جدید فردوسی، باهمکاری الف. پ آشنا. احمد شاملو. دکترکاوسی. محمد زهری. عبدالله‌توکل ودهها نویسنده دیگر روز سه‌شنبه منتشر میشود.

ترقی با ۸ صفحه اضافه

دوشنبه آینده بدست شما میرسد:

یکباب خانه واقع درجادهٔ قدیم شمیران ـ هدیهٔ شرکت ساختمانی کاخ

یکدستگاه تلویزیون صبا ـ هدیهٔ شرکت فرهادی ـ سی دستگاه

دوربین عکاسی ـ هدیهٔ تجارتخانهٔ مترویل ـ جوائز این شماره است