سال سی‌وچهارم- شماره ۱۰۲۲۹ | پنجشنبه نوزدهم خردادماه ۱۳۳۹ | تکشماره ۳ ریال

اطلاعات

تصفیه دامنه‌دار در وزارت خارجه ترکیه

۲۴ صفحه

چندتن ازمدیران کل وزارت خارجه ترکیه برکنارشدند وبرخی‌از سفیران این‌کشور احضار میگردند

شوروی از سیاست خارجی جدید ترکیه که توسط ژنرال گورسل اعلام شده‌است، تمجیدکرد

★ دیروز هزاران نفراز مردم وجوانان ترکیه بنفع رژیم جدید تظاهراتی برپا نمودند. سربازان‌بنفع جوانان و جوانان برای سربازان و هردسته در تمجید سران کودتای‌ترکیه شعار میدادند

★ وزیر کشور ترکیه نام فرمانداران جدید ایالات این کشور رامنتشر ساخت. فرمانداران ازمیر وآنکارا ازافراد ارتشی هستند

★ خبرگزاری تاس‌اعلام کرد که شوروی از هر تغییر سیاست ترکیه که بسود دوستی‌این‌کشور و همسایگان آن باشد، جانبداری میکند. حکومت سابق ترکیه، سیاست آتاتورك را فراموش کرده بود. آتاتورك‌پیوسته‌خواهان دوستی دوکشور براساس عدم مداخله بود

★ متن پیام‌سری‌ژنرال گورسل به افسران ترکیه که تا حال مخفی‌بود انتشار یافت

شرح درصفحه ۳

جریان روز

اگر ماسك‌ها برداشته شود

سرمقاله را درصفحه دوم مطالعه فرمائید

واشنگتن پست مینویسد:

برای آیزنهاور در ژاپن خطراتی وجوددارد

پلیس ژاپن بهمراهی سازمانهای افراطی‌راست حفظ جان ایزنهاور رابعهده‌میگیرد

نئوفاشیست‌هااعلام کردندبانارنجك‌ومشت ازتظاهرات مخالفین جلوگیری مینمایند

- اگر ایزنهاور به توکیو مسافرت کند مخالفت باکیشی جنبه مخالفت باامریکا بخود خواهدگرفت
- وزارت خارجه امریکا اعلام کردکه طبق پیمان امنیت هم‌اکنون امریکا میتواند ازپایگاههای خود درژاپن استفاده‌کند
- ایزنهاور باید بخاطر حفظ جان خود وحیثیت امریکا ازسفر بژاپن‌خودداری‌کند

شرح درصفحه ٤

درآخرین جلسه مجلس شورایملی

نخست‌وزیر سیاست خارجی وسیاست انتخاباتی دولت‌راتشریح کرد

رئیس مجلس: امیدوارم درانتخابات رعایت کامل آزادی بشود ودر تشکیل‌مجلس بیستم تسریع گردد

نخست‌وزیر: انتخابات صددرصد آزاداست وحتی بکسانیکه بخواهند شبها پای صندوق انتخابات بخوابند این اجازه داده میشود

آخرین جلسه دوره نوزدهم مجلس شورایملی امروز تشکیل گردید.

ساعت نه و سه ربع رسمیت جلسه به ریاست آقای سردارفاخر حکمت اعلام شد. آقای نخست وزیر و آقایان وزیران در این جلسه حضور داشتند.

نطق رئیس مجلس ..

پس‌از آنکه اسامی غائبین‌جلسه گذشته قرائت شدو بعداز تصویب صورت جلسه قبل آقای سردار فاخر حکمت اظهار داشت:

بقیه در صفحه بیستویکم

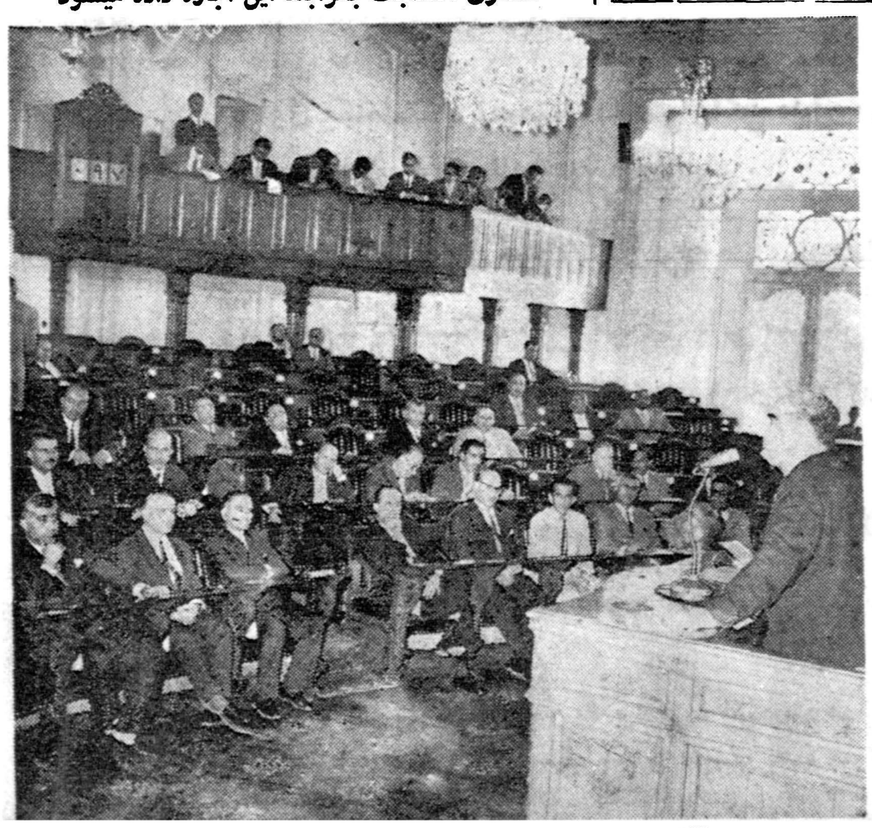

آقای دکتر اقبال نخست وزیر هنگام نطق در جلسه علنی امروز مجلس

آخرین روز مجلس نوزدهم

مجلس‌شورا درآخرین جلسه دوره‌اخیر چه قیافه‌ای‌داشت؟

- **نظر چندتن از وکلا درباره دوره نوزدهم مجلس و انتخابات آینده**
- **وکلاباهم‌خداحافظی‌میکردند واغلب آنها قرار تجدید دیدار را برای دوره آینده مجلس میگذاشتند**

نوزدهمین دوره مجلس شورای ملی که عمرش دو برابر ادوارپیشین یعنی چهار سال بود، با تشکیل جلسه علنی امروز بکار خود پایان داد.

حاصل ٤٨ ماه کار مجلس نوزدهم تصویب بیش از هشتصد و هفتاد لایحه بود که از این نظریکی از پر کار ترین دوره ها بشمار می رود.

از ساعت هشت بامداد درب بزرك مجلس شورایملی باز شد و پرچم سه رنك باهتزاز در آمد.

اولین نماینده ای که وارد مجلس شد. آقای یار افشار بود وبقیه نمایندگان نیز برخلاف روز های سابق همه زودتر از ساعت ۹ در مجلس حاضر شدند.

کار بی سابقه

آقای نورالدین امامی در پاسخ خبرنگار ما گفت: به نظر من نوزدهمین دوره شورایملی خیلی‌کار انجام داده است ولوایح مفیدی که تصویب کرده در ترقی و تعالی مملکت موثر بوده است.

آقای نورالدین امامی گفت: در دوره تعطیل مجلس در تهران خواهم بود و بعداز عاشورا ممکن است به محل حوزه انتخابیه ام‌بروم.

بقیه در صفحه بیست‌ودوم

فردا درحضور والاحضرت شاهپور غلامرضا پهلوی

رشت و پهلوی باهم‌مبارزه‌میکنند

- **تیم بوشهر برای انجام مسابقات فوتبال کاپ لار به شیراز رفت**
- **به فدراسیون فوتبال نامه های تشکر آمیز میرسد**
- **در یزد مسابقات شماانجام گردید**
- **در کرمان گاردن پارتی‌برپا میشود**
- **یك نامه تاثرانگیز از لار**

صبح امروز آقای سرهنك‌مکری رئیس فدراسیون فوتبال کشوراطلاع داد که آقای بلادی رئیس سازمان تندرستی شهرستان بوشهرتلگرافی به فدراسیون فوتبال کشور اطلاع داده است که به علت گرمی هوادر بوشهر تیم فوتبال بوشهر برای انجام مسابقات فوتبال کاپ لار روز ۱۷ خرداد بسوی شیراز حرکت‌نمود وفردا با تیم کلی شیراز مسابقه خواهد داد در آمد مسابقات فوتبال در شیراز به نفع شهرستان بوشهر خواهد بود.

نامه فوتبالیست ها

در طی چند هفته اخیرا که فدراسیون فوتبال کشور با همکاری موسسه اطلاعات اقدام به ترتیب

بقیه در صفحه بیست وسوم

استعلامیهٔ وزارت بهداری:

دربارهٔ اسامی حجاج تلف شده

امروز ۷۲ حاجی بتهران وارد شدند

حاجیان آمدند باتعظیم ...

- **یکی از حاجیان‌که امروز بتهران آمد گفت: تعداد تلفات ایرانیها به ۱۲ نفر رسید**
- **ازامروز دسته‌های حجاج بتهران و اصفهان وارد میشوند**
- خانواده‌های حجاج تلفنی‌و یابوسیله تلگراف‌ازروزنامه درباره تلف شدگان استفسار میکنند
- **تلگرام سفیرکبیر ایران‌در جده بوزارت امور خارجه درباره تلف شدگان**

از دیروزکه بطور اختصاصی‌خبر دادیم نه تن از حجاج ایرانی در حجاز تلف شده‌اند عده کثیری بوسیلهٔ تلفن از ما دربارهٔ اسامی تلف شدگان‌سئوالاتی میکنندعده‌ای بادارهٔ روزنامه می‌آیند و تعداد کثیری تلگرام‌نیز تاآخر وقت‌امروز از شهرستانها باداره رسید و طی

بقیه در صفحه بیستویکم

ورشکست ومجرم نمیتواند مدیر شرکت سهامی بشود

درشرکت سهامی اعطاء یاصدور سهم بعنوان جایزه وپاداش ممنوع است

مدیران شرکتهائی‌که برخلاف واقع تصدیق‌کنند سرمایه‌شرکت تادیه شده کلاهبردار شناخته میشوند

دنباله متن قانون جدید تجارت درصفحات ۱۷-۱۸-۱۹ چاپ شده‌است

ساعت یازده وبیست دقیقه دیشب:

دکترهانس هلر وارد تهران شد

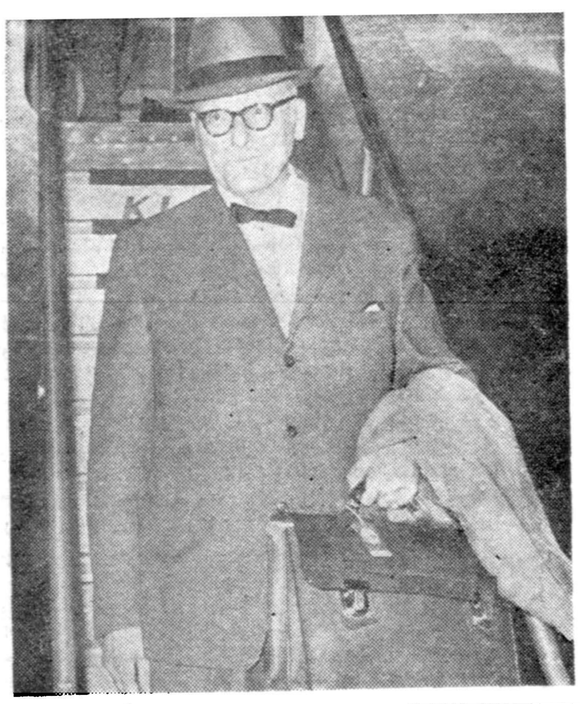

در میان مسافرین دیشب‌فرودگاه مهرآباد قیافه دکتر هانس‌هلربچشم میخورد این شیمی‌دان‌معروف‌آلمانی قبل از جنك بین‌المللی دوم سمت سرپرستی کارخانجات مارکارین سازی آلمان را که قادربودندروزانه هزار وپانصد تن روغن نباتی تولید نمایند داشت. بعد از جنك دکتر هانس هلر شخصا لابراتوار مجهزی در هامبورك تاسیس نمود که‌کارش تجزیه روغن نباتی بود. کارخانجات سازنده روغن نباتی درآلمان‌نمونه‌ای از مصنوعات خود را جهت حصول اطمینان از مرغوبیت جنس آن به لابراتوار دکتر هلر میفرستند و دکتر پس از تجزیه آن اجازه‌پخش آنها را صادر میکند.

شخصیت نامبرده که در عین‌حال مشاور کارخانه معروف کروپ‌آلمان نیز میباشد بنا بدعوت کارخانه روغن نباتی جهان که قرار است بزودی محصولات خود را ببازار عرضه نماید وارد تهران شده وبعد از اقامت خود در ایران بامریکای لاتین خواهد رفت.

تغییرات قانون مالیات بر درآمد جدید

که درلایحه تقدیمی دولت توسط کمیسیون مشترك دارائی مجلسین بعمل‌آمد

ترکیب کمیسیون مالیاتی مهمترین تغییری است‌که درلایحه داده شده

- **نمایندگان دادستان، وزارت کشور، و معتمد محل درکمیسیونهای مالیاتی شرکت نخواهند داشت**

قانون اصلاح قانون مالیات بر درآمد جدید که‌بتصویب کمیسیون مشترك‌دارائی مجلسین رسید روز گذشته بدولت ابلاغ شد و متن‌آن در شماره قبل منتشر گردید.

تغییرات لایحه

تغییرات مهمی که در لایحه تقدیمی دولت توسط کمیسیون مشترك داده شد بشرح زیر است: در ماده اول لایحه دولت هرکس که درآمد او از ٤٨ هزار ریال تجاوزمیکرد میبایستی مالیات بدهد اما در قانون مصوبه درآمد ٤٨ هزار ریال حذف شد زیرا این وضع در حال حاضر طبق قوانین جاری بجز در مورد شرکتها عمل

بقیه در صفحه بیست وسوم

یك رهبر بین‌المللی زنان در تهران گفت:

صلح جهان دست زنان است

ابرهای تیره بین‌المللی را خانمها باید دور سازند

- **خانمها باید دراین موقع خطیر از نفوذ خوددرمردان برای حفظ صلح جهان استفاده کنند**

دیشب بانو شیرین سوزار یکی از رهبران جمعیت بین‌المللی زنان که‌از آمریکا بتهران وارد شده بود بخبرنگار ما گفت: در اینموقع خطیر خانمها

بقیه در صفحه بیستویکم

کلاسهای انگلیسی
بامتداصل‌چهار
شاه‌آباد - دبیرستان بوعلی‌سینا
شاه - کاخ - دبستان فیروزه
شنبه ۲۱ خرداد صبح‌ها
کلاسهای خردسالان شروع‌میشود

گانادادرای در دواندازه
کوچک و معمولی

همه جا در اختیار شماست

صبح امروز

پلنگی بحومه کرج حمله کرد

ساکنین محل مدت سه ساعت درمنازل خود مخفی بودند

مامورین ژاندارمری باشلیك گلوله پلنك را ازپادر آوردند

شرح درصفحه ۲۱

عقربه زمانه بعقب برنمیگردد...
وفرصتهای خوبی که امروز برای ثروتمند شدن دراختیار شماست هرگز تجدید نمیشود... پیش از آنکه خردادماه پایان پذیرد وقرعه‌کشی بلیطهای سی ریالی اعانه ملی‌فصل بهارانجام شود، شماهم باخریدیك‌یاچندبلیط، دردریافت میلیونها ریال جائزه شریك و سهیم شوید.
آ-۹۸۹۰ «بنگاه بخت آزمائی ملی»

حفرچاه عمیق درعظیمیه
یك تحول عظیم وحیاتی‌در عظیمیه
مژده بمالکین عظیمیه وساکنین کرج
آب که مایه حیات و ادامه زندگی است در عظیمیه بوسیله پنج رشته قنات طبیعی و یك چاه عمیق که به تازگی توسط سازمان آب‌یاری دکتراسفندیاری یگانگی حفر شده‌جریان داردعظیمیه باحفراین چاه قدم موثر دیگری در راه‌آبادی‌و بهداشت عظیمیه برداشته است اهالی محترم کرج میتوانند که در آینده آب خوراکی خود را از آب سالم و گوارای چاه عمیق عظیمیه مصرف نموده و بهداشت خود را تامین بنمایند.
دفتر عظیمیه‌خیابان شاه‌آباد پاساژ علمی - تلفن های ۳٤۰۷۰ - ۳۸۰۰٦

عرض ۹۰ سانت - رنگ ثابت
چیت - کودری
جهان چیت

جریان روز

اگر ماسك‌ها بر داشته شود

در ضمن بحث پریروز ذکری از اصلاح قانون انتخابات ودادن حق رای به باسوادها پیش‌آمد و گفتیم مادام که قانون سی و چهار سال پیش که بمقتضای آن روز وضع شده اصلاح نشود و در ضمن حق رای به‌باسواد ها داده نشود انتخابات ایران رانمی توان از هر جهت طبیعی دانست زیرا وقتی رای دهنده نداند کف دست او چه ورقه‌ای گذارده‌اند که در صندوق رای بیاندازد چگونه‌میتوان آن انتخابات را طبیعی دانست ؟

این مطلب ما خوش‌آیند خوانندگان عزیز قرار گرفت و درمیان کسانی که با خوشوقتی این عقیده را تایید و مارا تشویق بادامهٔ این بحث‌نمودندیکی هم دوستی ازاعضای یکی از دو حزب بود .

او گفت این موضوع دربرنامهٔ حزبی ما جای دارد و اکثریت اعضای حزب ما که این مقاله را خواندند مرا بواسطه آشنائی نزدیك باشما وسیله قرار دادند که بشما بگویم ماباتمام قوا پشتیبان این فکر هستیم واگر در انتخابات توفیق نصیب ماشد این ماده از برنامهٔ حزبی‌خودرا بموقع‌اجرا میگذاریم .

باو گفتم رفیق عزیزاین عبارت درخشنده :«اصلاح‌قانون‌انتخابات» ویا «تفویض حق رای تنها به باسواد» ها دربرنامهٔ همه احزاب جای‌داده شده بود و حالا هم جای دارد ولی نمیدانم چه قوهٔ مغناطیسی در کرسی های پارلمان وجود دارد که وقتی نمایندهٔ معتقدو مؤمن باین اصل مسلم درآن کرسی قرار میگیرد همه چیز را از یاد میبرد . رفیق ،نکند که‌این قوه شما ورفقای امروزی شما را که طرفدار این فکر هستید جذب‌نماید، گفت : مطمئن باشید ما باین اصل ایمان داریم وبرای رسیدن‌باین‌هدف مبارزه خواهیم کرد .

این مکالمهٔ تلفنی مرا بیاد ادوار گذشته پارلمانی انداخت ، مبارزاتی که برای اصلاح چندماده ازقانون انتخابات‌و تفویض حق‌رای تنها به باسواد ها می‌نمودیم بخاطرم آورد ، بفکر افتادم برای روشن شدن اذهان مردم که یقین دارم شیفتهٔ این اصلاح هستند گوشه‌ای از این مبارزه وزدو خورد گذشته‌پارلمانی‌رایادآورشوم .

اواخر دوره چهاردهم بود ، لذت انتخابات بالنسبه طبیعی و مبارزه بیسوادو باسواد را چشیده و کاملا پی‌برده بودیم که عقل و منطق وقدرت دراکه مردم چشم باز یعنی باسواد خیلی بهتر از مردم چشم‌بستهٔ بی‌سواد است ، بهمین دلیل که توده‌ای‌ها در تهران نتوانستند ازعملجات وکارگران بیسواد استفاده برند ومبارزهٔ مردم رشید تهران ،طبقات مختلف ،سکنه محلات واصناف ، صفوف عملجات مزدور توده‌ای هاراکه پول میدادند وورقه‌ای در کف دستشان میگذاشتند درهم شکست و اکثریت را افرادی علاقمند به مملکت بردند و بدین ترتیب مردم تهران تفرت وانزجار خودرا از اعمال ورفتار آنها ابراز داشتند ودرپی‌این‌شکست منتضحانه بود که در صدد برآمدند از نقاط شمال کشور ، زیر نفوذ ارتش سرخ از صندوق بیرون بیایند و تکیه بر جای مدرس‌ها و مشیرالدوله ها بزنند !

در آن روز جمعی برآن شدند ، قانون انتخابات را از سر تانه عوض کنند و چون با مخالفت شدید اکثریت روبرو گردیدند در مقام آن شدند که فقط چند ماده از آن مربوط بچگونگی اخذ رای را اصلاح نمایندکه‌حق‌رای‌تنهابه‌باسوادها داده‌شود .

روزنامه اطلاعات حامی این پیشنهاد گردید ، مقالات بسیاری در این باره نوشته شد و کم‌کم عدهٔ امضاء کنندگان این طرح زیاد شد وروزی که بشور اول آن در مجلس رای گرفتند بااکثریت ضعیفی بتصویب رسید ولی‌حیله‌ای‌درآن بکاررفت‌وآن‌این‌بودکه بکمیسیون برودو درآنجادفن‌شودتاعمرآن دوره‌بسررسد .

در آن روز دو جبهه در مجلس به مخالفت با این اصلاح و اختصاص حق رای بباسواد ها قیام‌کرده‌بودند که‌جبههٔ مقدم‌رانمایندگان حزب توده یعنی شش تن وکیل تحمیلی ارتش سرخ تشکیل میدادند ، جبههٔ دوم را چند نماینده منتسب بحزب دیگری که ازروز اول باتوده‌ایها چشمك میزدند وبه‌آنها تمایل نشان میدادند اداره میکردند،همین تمایل چندتن وکیل‌ظاهرالصلاح وفریبندهٔ آن روز بود که زیر ماسك عوام فریبی باتوده‌ای‌ها همدست شدند و مملکت‌رابهرج‌ومرج وناامنی‌کشانیدند تاجائی که واقعه پیشه‌وری را در آذربایجان برپا ساختند و از آن جدا حمایت میکردندو مجلس را مدتی بحال تعطیل انداختند و نقشه های شوم دیگری در مغز خود می‌پرورانیدند که بعدها پرده از اعمال آنها برداشته‌شد! اگر همکاری وحمایت این دستهٔ منتسب بحزبی که بعدها پیوستگی خودرا با توده‌ای‌ها علنی ساختند نبود هرگز شش نفر وکیل کمونیست نمی‌توانست بر اوضاع مسلط شود تا جائیکه در دولت نفوذ کنند و جریانات کشور را بنفع کمونیست ها پیش برند و ایران را چند بارتالب پرتگاه بکشانند .

خلاصه .صف توده‌ای‌ها و همکاران عوام فریب متمایل به‌آنها که بعقیدهٔ ما خطرشان از توده‌ای ها خیلی بیشتر است چون این‌جماعت ماسك ریاو تزویر بر چهره دارندومردم نمی‌توانند بماهیت آنهاپی‌برند ازیکطرف ،وصف ملاکین که بدون‌رای‌بیسوادها نمی‌توانستند ازصندوق انتخابات سردر آورند از طرف دیگر موجب شکست ما گردیدند و طرح پیشنهادی جمعی از نمایندگان روزهای آخر دوره مجلس به کمیسیون رفت وديگر درنیامد زیرا آن کمیسیون را ملاکین و توده‌ای‌ها وحامیان آنها تشکیل میدادند .

صورت اسامی پیشنهاد کنندگان این طرح اصلاحی در روزنامه‌ها و در آرشیو مجلس شورای ملی موجود است هرکس می‌تواند به آن رجوع کند ببیند چه مردمی طرفدار این فکر بودند وچه‌دسته‌هائی‌شدیدا مخالفت میکردند که در میان این مخالفین غیر از توده‌ایهاکه البته حق داشتند طرفدار کورها و کرها باشند بقیه را همین دسته عوام فریب ریاکار تشکیل میدادند که امروز هم باز زیر همان ماسك‌دراین شهر در کمال رفاه بسر میبرندوخورا روشنفکر وحامی‌مردم‌قلمدادمیکنند !

مقصودم از ذکر این تاریخچه نشان دادن طرز فکر آن روز روشنفکران دروغی بود که چگونه با کمونیست ها همکاری میکردند ومانع ورادع هر اصلاح و پیشرفتی د راین کشور میشدند تا رشتهٔها از هم بگسلد شاید بمقصود شوم خود برسند یعنی اوضاع تغییرکند و صاحب‌مقامی‌شوندغافل‌ازاینکه‌اول‌خودآنهاهدف چوبه‌های‌دارمیشدند.

کار مردم خائن و پلید توده‌ای تحت حمایت همان طبقه عوام‌فریب ریاکار کم‌کم بجائی رسید که بعد از آنکه آبها ازآسیا افتاد وسازمانها یمخفی توده‌ای کشف شد معلوم شد چه افکار ونقشه‌های شوم برای ازبین بردن استقلال و حاکمیت ملی ایران طرح شده بود و چطور می‌خواستند برای رسیدن بجاه و مقام و منصب ، ملیت و قومیت خود را زیر پا گذارند و یك ملت با افتخار و سر بلند تاریخی راأسیر و برده‌اجنبی سازند .

ضمن بیانات اخیر شاه وپرده‌هائی که از سیاست های شوم گذشته‌عقب زدند بقسمت هائی برمیخوریم که راستی از خواندن آن لرزه براندام انسان می‌افتد و نشان میدهد که افراد پلید و مزدوراجنبی چگونه‌تیشه بریشهٔ هستی این مملکت میزدند .

اعلیحضرت چنین فرمودند :«ضمن کشف تشکیلات حزب توده معلوم شد ، شرط ورود افسران به حزب مزبور (در متن بیانات شاه‌کلمه افسران از قلم افتاده) این بوده است که بگویند اول باشاه مخالفیم، چرا یك ایرانی باشاه مخالف باشد این مبحث را کنار میگذاریم ، بعد با آمریکا و انگلیس باید مخالف باشد این البته مانعی ندارد عقیده عده‌ای اینست که اینها مردم بدی هستند ، بسیار خوب حرفی نیست اماشرط‌دیگراین‌است که بهمسایهٔ شمالی‌وفادارباشد،این‌دیگر چیست؟ چرابابد به‌آن‌وفادارباشند؟»

منظور اعلیحضرت همایونی از ذکر این قسمت که راستی هر فرد علاقمند به آب و خاك میهن را متاثر میسازد اینست که من در موردخود حرفی ندارم بگذارید شرط ورود بحزب توده مخالفت با من باشد با انگلیس و امریکا هم مخالف باشند . این عقیده‌ایست که بجای خود مانعی ندارد خارجی ،خارجی است اما مگر روس خارجی نیست چرا نسبت بهمسایهٔ شمالی باید وفادار بود معنی این شرط چیست ؟

معنای این شرط را ما جواب میدهیم ، معنایش اینست که ما حاضریم یوغ بندگی و غلامی همسایهٔ شمالی را بگردن نهیم ، اوامر و دستورات کرملین را اطاعت کنیم ، هر روز موقعش رسید و امر از آن مقام صادر شد کشور خود را تسلیم اجنبی سازیم تا ما را در پرتو عنایات‌خود و خدمات خائنانه‌ای که به میهن عزیز انجام میدهیم مقام‌و منصب دهند !

واستی خدای بزرگ خواست‌ایران‌عزیز این‌مراحل‌خطرناك راپشت‌سر گذارد و باقی و بر قرار بماند والا هر یك‌از دام های گسترده کافی بود که امروز نام و نشانی‌ازملیت‌وقومیت‌وآزادی‌واستقلال مابرجای‌نماند.

جنرال مد جایزه میدهد

ازدوشنبه ۱۶ خردادماه کلیه برگهای فروش جنرال‌مد شماره‌گذاری مخصوصی‌شده‌که در پانزدهم مهرماه سال جاری بین آنها قرعه‌کشی وبنمرات برنده جوایزی بشرح زیر تعلق خواهدگرفت.

۱۰۳ جایزه

جایزه اول یکدستگاه اتومبیل فلکس واگن مدل ۱۹۶۰ که بنام برنده خوش‌شانس آن نمره خواهد شد

جایزه دوم- یك یخچال درجه‌یك ۹فوت متروپل مدل ۱۹۶۰

جایزه سوم- یکدستگاه چرخ خیاطی پائی سینگر

ویکصد جایزه جنسی معادل قیمت برك خریدی‌که‌شماره‌آن برنده شده

انجام مراسم قرعه‌کشی باحضورونظارت‌اشخاص‌صلاحیتدار وعموم دارندگان برك خرید بوده‌وبلافاصله‌جوائز تقدیم میگردد.

:راین قرعه‌کشی شماحتی باداشتن یك برك خرید سی ریالی هم شرکت‌خواهید داشت‌ولی مسلما موفقیت بیشتر نصیب کسانی است‌که تعداد برگهای خرید زیادتری دردست داشته باشند.

اطمینان داریم که این اقدام جنرال‌مد مانند سایر اقدامات گذشته مفید ومورد تائید وپسند عموم قرار میگیرد.

جنرال‌مد-کوچه برلن

خانواده های **بنی هاشمی- احیاء -وحید - ثمری - مشعوف -اشراق -بنی احمدی**

با کمال تاسف فوت نابهنگام‌وجانگداز بانو**اعظم‌بنی‌هاشمی** همسر مهندس هوشنك احیاءراباستحضار دوستان وآشنایان میرساند مجلس ختم آنمرحومه از ساعت ۹ تا ۱۱ صبح روز جمعه ۲۰ خرداد ماه ۳۹ در مسجد حاج حسن واقع در خیابان شاهپور (ارامنه) بر قرار استو مجلس ختم زنانه از ساعت ۵ تا ۷ بعد از ظهر همانروز در منزل شخصی واقع در خیابان سی متری شمالی کوچه کامیاب پلاك ۳۸ بر گزار میشود

دکتر علیمحمد ثمری - دکتر حسین مشعوف- سرهنك هدایت‌اله احیاء - حسنعلی وحید - محمد حسین ثمری - مهندس هوشنك احیاء - محمد علی ثمری - سید مصطفی بنی احمدی-محمد حسن‌اشراق-منوچهراحیاء -داریوش‌احیاء

آ-۸۹۴۹

بعموم‌بازماندگان‌آنمرحومه‌مصیبت‌وارده راتسلیت می دهیم

خانواده های **بدلی- صالح پور - جاویدی - اسدی - بانکی پور -ساتری - اثنی عشری - جزایری - صادقیان - شیرازیان**

با کمال تاسف و تاثر فوت بانو **بیگم بدلی** را باطلاع دوستان و آشنایان میرساند مخارج ختم مردانه بنا بوصیت آنمرحومه به آسیب دیدگان لار اختصاص داده شد ومجلس ختم زنانه روز جمعه ۲۰ خرداد از ساعت ۵ تا ۷ بعد ازظهر در منزل محمد حسن بدلی واقع در خیابان پهلوی یوسف آباد رو بروی پست و تلگراف کوچه فرودی‌بر گزار خواهد شد

بعموم‌بازماندگان‌آنمرحومه‌مصیبت‌وارده راتسلیت می دهیم

با کمال تاسف در گذشت بهشتی روان **حاج‌سیدکاظم میر نجوائی اسکوئی -** را باطلاع فامیل و آشنایان میرساند

مجلس ختم مردانه از ساعت ۹ صبح الی ۱۱ روز جمعه ۲۰ر۳ر۳۹ در مسجد توتونچیان واقع در خیابان غفاری و مجلس زنانه از ساعت ۴ الی ۷ بعد از ظهر همانروز درمنزل آنمرحوم واقع در خیابان سپه کوچه مسجد مجدالدوله نمره ۱۲۵ منعقد میباشد .

سید مهدی میر نجوائی اسکوئی- سید محسن سبطی- سید هاشم پور هاشمی-میرزا عباسعلی‌رائی- سید پرویزی- اکبر شریفی - علی اکبر صیادی - محمد قمی - سید جمال صالحیان -احمد و محمود رنجبر

آ-۸۹۱۹

بعموم‌بازماندگان‌آنمرحوم‌مصیبت وارده راتسلیت میدهیم

بمناسبت فوت مرحوم آقای **عباس خوش مقام شانجانی** در تهران مجلس ختمی روز جمعه ۲۰ر۳ر۳۹ ازساعت ۴ تا ۶ بعد از ظهر درمسجد ارك منعقد میباشد امید است حضرات مومنین با تلاوت قرآن مجید روح آنمرحوم را شاد فرمایند

الاحقر حاج سید مرتضی علم

بمناسبت فوت مرحوم مغفور آقای**عباس خوش‌مقام‌شانجانی** مجلس ترحیم روز جمعه از ساعت ۴ تا ۶ بعد از ظهر درمسجد ارك برقرار خواهد بود .

جمعیت خیریه شانجان

بانهایت تاسف و تاثر درگذشت مرحوم**عباس‌خوش‌مقام شانجانی** را در تهران‌باطلاع دوستان و آشنایان میرساند مجلس ترحیم روز جمعه ۲۰ر۳ر۳۹از ساعت ۴ تا ۶ بعداز ظهر در مسجد ارك منعقد میباشد .

عبدالحسین خوش مقام - محمود پور ملاعلی - حاج حسین ابدی - علی اصغر خرم - میرزا آقا امیر اصلانی - عباس منسوبی -حاج خلیل شامی - ابوالفضل نصراله زاده- حسن دنیا نورد -عبدالرسول هجری - حاج اصغر پیمائی - حاج علی مروتی - محسن سامی -رستم امیر اصلانی

بعموم‌بازماندگان‌آنمرحوم‌مصیبت وارده راتسلیت میدهیم

اتحادیه صنف فخار با نهایت تاسف در گذشت شادروان بانو **زرین تاج طالب لی** متعلقه آقای حاجی تقی طالب لی را که از مؤسسین وبنیان گزاران صنف فخار میباشد بخانواده همکار ارجمند خود تسلیت عرض مینماید مجلس یاد بود آنمرحوم بوسیله اتحادیه صنف فخار ازساعت ۴ تا۶ عصر روز جمعه در مسجد حاجی ابوالفتح واقع در میدان‌شاه برقرار خواهد بود . **رئیس اتحادیه‌صنف فخار -عباس گورنك**

با کمال تاسف فوت جوان ناکام **نصراله یحیائیان** را باطلاع فامیل و دوستان میرساند مجلس ختم آنمرحوم از ساعت سه تا شش بعد از ظهر روز جمعه بیستم خرداد ماه در مسجد امام حسن مجتبی واقع‌در خیابان شمیران بالای تخت جمشید منعقد خواهد بود و مجلس ختم زنانه در منزل آنمرحوم واقع در خیابان بهار کوچه مهتاب در روز مزبور بر گزار خواهد شد .

حاج جواد یحیائیان - صغری‌یحیائیان - حسن فرازی- عباس یحیائیان - اسداله یحیوی - محسن فرازیان - حسین یحیائی -آقا رضا مقدم

بعموم‌بازماندگان‌آنمرحوم‌مصیبت وارده راتسلیت میدهیم

مجالس جشن

برحسب معمول سنواتی روز دوشنبه ۲۳خرداد بمناسبت عیدغدیرخم که‌اعظم اعیادمذهبی است مجلس جشنی ازساعت ٤تا۱۰ بعد از ظهر در منزل‌آقای سید محسن جواهری واقع در خیابان سیروس سرچشمه‌کوچه امین‌الدوله (پامنار)کاشی ۳۷ منعقد خواهد شد.

بمناسبت عید سعید غدیر روز ۲ شنبه ۱۸ ذی حجه از ساعت ۸ تا ۱۱ صبح در مسجد جامع نارمك مجلس جشن بر قرار خواهد بود .

باتائیدات خداوند متعال

بمناسبت شب جمعه پانزدهم ذیحجة الحرام که مصادف با هزار و صد و شصت و هفتمین سال میلاد مسعود دهمین پیشوای عالیقدر عالم اسلام امام همام حضرت امام علی النقی علیه آلاف التحیةو الثناء میباشد. بدستور حضرت آیة الله تقوی شیرازی دامت برکاته العالی بمنظورحفظ شعائر دین مبین اسلام از ساعت هفت بعد از ظهر امروز مجلس جشن‌و سرور در مسجد سنگی منعقد است وازعموم طبقات پذیرائی میشود .

آ-۹۰۶۱ **سید محمد رضا ماهانی**

اطلاعیه سندیکای داروسازان ایران

سندیکای داروسازان ایران باطلاع همکاران عزیز میرساند که چون طبق تصمیم آخرین جلسه هیئت مدیره از نظر همکاری بیشتر بین کلیه همکاران محترم موافقت شد که تعداد اعضاء هیئت مدیره‌ازیازده نفر به پانزده نفرافزایش یابد ولی با کمال تاسف این موضوع درآگهی‌های مورخ ۵ر۳ر۳۹ و ۱۲ر۳ر۳۹ روزنامه اطلاعات‌وکیهان‌باطلاع‌همکاران عزیز نرسیده بود لذا برای آنکه فرصت بیشتری جهت تبادل افکار وشور در مواد و مقررات انتخابات هیئت مدیره باشد تشکیل جلسه مجمع عمومی سندیکا بروز جمعه ۱۰ تیر موکول میشود .

دستور جلسه بشرح زیر خواهد بود :

۱-افزایش تعداد اعضاء هیئت مدیره

۲-گزارش هیئت مدیره سابق

۳-انتخاب هیئت مدیره جدید

آ-۸۹۲۷ سندیکای دارو سازان ایران

یك باب آسیاب موتوری

که دارای دوهزار متر زمین مشجر ویك دستگاه موتور دتیس سی‌اسب ویك آسیاب نود ساعت بابرق ولوله کشی آب درحدود دویست‌وپنجاه متر زیربنا واقع دروارامین جنب کارخانه روغن کشی ورامین بعلت مسافرت بفروش میرسد کسانی که مایل بخرید باشند میتوانند درمحل بصاحبان کارخانه درتهران بین‌ساعت۷ تا۹صبح به‌تلفن ٦٤٠٦٧ مراجعه نمایند. آ-۷۸٦۳ ۱-۳

دکتر محققی

متخصص‌در امراض پوست

صبحها با وقت خصوصی

بیمار می پذیرد

بعد از ظهر ها ٤ تا ۷

تلفن ۳۳۰۰۹

دروازه دولت مقابل پمپ بنزین ۵-۱۲ آ-۶۹٤۷ ۱-۲ آ-۵۹۷۳

از «مجموعهٔ علوم جدید»

۱- ریاضیات محتوی . روش و اهمیت آن

۲- بومی گردون کیهان اثرالوان میچورین

منتشر شد

هوالباقی

بمناسبت در گذشت مرحوم خلد مقام **حاجی میرزا مسیح کنی** طاب ثراه نواده مرحوم حجت‌الاسلام حاجی ملا علی کنی اعلی‌اله مقامه که از صلحا و اخیار بودند از طرف بازماندگان محترم آنمرحوم مجلس ختمی عصر روز شنبه ۱٦ ذیحجه (۲۱ر۳ر۳۹) در مسجد ارك منعقد میشود انشاءاله عموم طبقات محترمین خاصه آقایان علماء اعلام برای تسلیت به بازماندگان و خورسندی‌روح آنمرحوم شرکت خواهند فرمود

الاحقر محمدالموسوی‌البهبهانی - الاحقر بهاءالدین نوری - الاحقر عبداله‌مسیح تهرانی - الاحقر ضیاءالدین استرآبادی -الاحقر شیخ عبداله کنی

آ-۹۰٦۷

خانواده های :**کنی -گوهر درخشان - هدایتی -جدلی- یزدی- مهرگان- جباری -مجد -حمید زاده - لاریجانی - (فتح‌اله -ثنائی) قاسمیه تهرانی - مدنی - سیف -امیر رضوانی -مقدم فکری - وفائی - غفاری - یزدانی - مازار - علی آبادی**

بدینوسیله فوت مرحوم مغفور **حاج میرزا مسیح کنی** بزرك خاندان کنی و نواده مرحوم حجت‌الاسلام جنت مکان حاج ملاعلی کنی رحمت‌اله علیه و پدر آقایان : مصطفی کنی- سرتیپ دکتر مرتضی کنی - دکتر جلال کنی و بانو ملیحه کنی (گوهر درخشان) را باطلاع بستگان و دوستان آنمرحوم میرساند مجلس ختم آنمرحوم روز شنبه ۲۱ خرداد ماه ۳۹ از ساعت ۵ الی ۷ بعد از ظهر در مسجد ارك و مجلس ختم زنانه از صبح تا عصر روز جمعه ۲۰ خرداد ماه در منزل آن آنمرحوم واقع در کوچه پشت مسجد سپهسالار کوچه‌کنی منعقد میباشد .

آ-۹۰۱۵

در گذشت آقای حاج میرزا مسیح کنی موجب کمال تاسف است ،مصیبت وارده را بخانواده محترم کنی بویژه فرزندان آنمرحوم تسلیت میدهیم .

خانواده های **ملك قاسمی -باستانی- مقدم -مشیری**

با نهایت تاسف فوت مرحومه مغفوره**بانو گوهر تاج سیف** را درآذربایجان باستحضار افراد خانواده و دوستان میرساند و مجلس تذکر مردانه و زنانه روز یکشنبه ۲۲ خرداد از ساعت ۵ الی ۷ بعد از ظهر در خیابان اسلامبول مقبره هدایت منعقد خواهد بود .

عبدالحمید ملك قاسمی -مسعود ملك قاسمی -علیقلی ملك قاسمی - شاهزاده خانم باستانی - بانو رفعت مشیری- سرهنك علیقلی مقدم - عباس کیکاوسی -یداله مستشاری - سرهنك جبار محسنی

آ-۹۰۱۷

بعموم‌بازماندگان‌آنمرحومه‌مصیبت‌وارده راتسلیت می دهیم

خانواده های **سروش -نوری -زنگنه - روانبخش - نادری - صبا -دستوری -قویمی - خرمی -تفکری**

با نهایت تاسف در گذشت شادروان **قاسم سروش** کارمند باز نشسته وزارت پست و تلگراف‌و تلفن را باطلاع خویشان و دوستان میرساند بنا بوصیت آنمرحوم مخارج ترحیم‌مردانه بمصرف امور خیریه خواهد رسید و مجلس ترحیم زنانه روز شنبه بیست و یکم خرداد ماه از ساعت ۱۷ تا ۱۹ در منزل آنمرحوم واقع در خیابان آذربایجان سلسبیل شمالی کوچه عبده کاشی شماره ۱ منعقد خواهدبود

بعموم‌بازماندگان‌آنمرحوم‌مصیبت وارده راتسلیت میدهیم

بقیه آگهیهای ترحیم وتسلیت درصفحه ۲۱ و۲۲

تصفیه دامنه‌دار در وزارت خارجه‌ترکیه

استانبول ـ ۸ژوئن ـ آسوشیتدپرس ـ هزاران تن از جوانان ترک روز چهارشنبه در مراسم جشن سقوط کابینه مندرس که روز ۲۷مه صورت گرفت بهمراه واحدهای ارتش شرکت جستند و مراسم دعا در مساجد استانبول انجام گرفت .

هزاران تن جمعیت با پرچمهای ترکیه به میدان «تقسیم» درمرکز شهر آمدند وشعارهای زیادی رادراطراف میدان قراردادند .سپس سربازان ترکیه در میان جمعیت رژه رفتند. آنگاه سربازان وجوانان سرود ملی رامشترکا خواندند.

سربازان بنفع جوانان و جوانان برای سربازان و هر دو دسته در تمجید سران کودتای ترکیه شعار میدادند .این مراسم در چهارمین روز جشنهای سالانه عید قربان انجام گرفت .

مسابقه آزادی

درآنکارا جمال گورسل رئیس جمهوری موقت ترکیه نطق مختصری در میدان فوتبال ایراد کرد .

وی در مراسم مسابقه فوتبال تیم آنکارا و استانبول جهت انتخاب یکی از آنها برای مسابقه با تیم اسکاتلندو ترکیه شرکت کرده بود .

گورسل گفت «ما می‌توانیم این مسابقه را مسابقه آزادی بنامیم.»

ولی در آنکارا جوانان به تظاهراتی دست نزدند .

ضمنا در آنکارا قانون اساسی جدید دردست تدوین است و «کمیته وحدت ملی» مرتبا گزارش پیشرفت کار آن رادریافت میدارد .

وفاداری به ارتش

استانبول ـ ۸ژوئن ـ خبرگزاری فرانسه ـ امروز عده زیادی از جوانان و ارتش برای تائید عملیات نظامی ۲۷ مه گذشته در بعضی از نقاط شهر استانبول اجتماع کرده و اظهارشعف میکردند .

تظاهر کنندگان چند صدتانك را گل باران کرده و در کوچه و خیابان دست وپا میکوبیدند .

افسران احتیاط نیروی دریائی از کامیون ها بالا رفته و در حالیکه تابلو های بزرگی در دست داشتند وفاداری خودرا بارتش نشان میدادند .

روی تابلوها نوشته شده بود ما از ارتش سپاسگزاریم .

درمیدان بایزید

عده زیادی از جوانان نیز درحالی که تصاویر ژنرال گورسل را در دست داشتند نسبت به‌وی اظهاروفاداری میکردند .

عده زیادی از دختران جوان نیز از کامیون ها بالا رفته و فریاد میزدند زنده باد ارتش ترکیه و سپس جمعیت همگی گفته آنها را تائید میکردند.

بیشتر تظاهر کنندگان در میدان بایزید جمع‌شده بودند .

فرمانداران جدید

استانبول ـ ۹ ژوئن ـ خبرگزاری فرانسه ـ وزیر کشور ترکیه نام فرمانداران شهرستانهای ترکیه را منتشر ساخت .

فرمانداری شهر های استانبول ـ ازمیر و آنکارا به افراد ارتشی محول شده وهمچنین تقریبا از ۷۰ نفر فرماندار نواحی مشرق کشور ۳۰ نفر آنها ازبین افسران انتخاب گردیده‌اند.

تمجید از گورسل

مسکو ـ ۸ ژوئن ـ مجله کارگری شوروی روز چهارشنبه از سیاست خارجی جدید ترکیه که توسط جمال گورسل اعلام شده است تمجید کرده نوشته بود شوروی پیوسته خواستار دوستی باترکیه میباشد.

خبرگزاری تاس نیز اعلام کرد که حکومت شوروی از هر تغییر سیاست ترکیه که بسود دوستی این کشور و همسایگان آن باشد جانبداری میکند و پیوسته مایل بوده است همسایه خوبی برای ترکیه باشد .

متاسفانه حکومت سابق ترکیه و عدنان مندرس رهبر آن سیاست آتاتورك رافراموش کرده علیه دوستی شوروی و ترکیه اقدام میکرد . آتاتورك پیوسته خواهان دوستی متساوی دو کشور بر اساس عدم مداخله بوده است .

پیام محرمانه

استانبول ـ ۸ژوئن ـ خبر گزاری فرانسه ـ متن پیامی را که ژنرال گورسل رئیس دولت ترکیه چهارم ژوئن برای افسران ترك فرستاده و تاکنون محرمانه باقیمانده‌بود دیروز انتشار یافت .

ژنرال گورسل ابتدا از اینکه ارتش با وحدت کامل بدورروسایش حلقه زده است تبریك گفته وسپس افسران را از عملیات مخرب رجال رژیم سابق بر حذر داشته است.

وی اضافه نموده است که مابرای آزادی نبرد میکنیم و همانطور که شما میدانید رجال رژیم سابق تصور میکردند بتوانند دانشکده افسری رابانابودی شاگردانش خراب کرده وازبین ببرند .

جلال بایار رئیس جمهور سابق ترکیه معتقد بودکه تعداد دانشجویان دانشکده افسری قابل مقایسه با جمعیت ۳۰ میلیون نفری ترکیه نیست .

همه پشتیبانی میکنند

ژنرال گورسل سپس اظهارداشت هدف اینست که هر گز نگذاریم کشور مجددا بدست سیاستمداران جاه طلب بیافتد ما هر گز اجازه نمیدهیم که این سگها از نو پارس کنند .

ژنرال گورسل سپس خاطرنشان کرده است که رهبران ارتش هرگز نباید با حفظ سمت های غیر نظامی خودرا تضعیف کنند .موقعیکه هدف ما انجام شد همه باید به سمت های نظامی خود برگردیم .

رئیس دولت ترکیه در خاتمه بیانات خود اضافه نموده است که تمام ملت ترکیه از انقلاب پشتیبانی میکنند و در کشور جنبش هائی که ما را مجبور کند بقوه قهریه متوسل شویم وجود ندارد .

تصفیه در ترکیه

آنکارا ـ منابع مطلع آنکارا اظهار داشتند که دولت عدنان مندرس دولت امریکا و مردم ترکیه را در خصوص وضع اقتصادی و مالی کشور فریب میداده است. زمامداران تازه ترکیه اکنون دریافته اند که وارث خزانه خالی و ذخائر کاهش یافته بانك مرکزی جمهوری ترکیه هستند .

منابع موثق آنکار امشب خبر دادند که تصفیه دامنه‌داری در وزارت امور خارجه این کشور آغاز شده است و چند تن از مدیران کل وزارتخانه مذکور از کار بر کنار گردیده اند . همچنین برخی از سفیران این کشور در کشور های خارج به آنکارا احضار خواهندشد.

گیت اسکل استعفا میکند

علت کناره‌گیری رهبر حزب کارگر طرفداری وی ازسیاست تسلیح اتمی انگلیس است

لندن ـ ۹ژوئن ـ آسوشیتدپرس ـ روزنامه دیلی میل چاپ لندن در شماره امروز خود اطلاع میدهد که هیوگیت اسکل رهبر حزب کارگر انگلیس به علت عدم هم آهنگی بر سر سیاست دفاعی رسمی وی در داخله حزب از سمت خوداستعفا خواهد کرد .

این روزنامه محافظه کارمینویسد که گیت اسکل استعفای خود را درماه اکتبر هنگام تشکیل کنفرانس حزب کارگر در اسکار بورو، تقدیم خواهد کرد .

اختلاف نظر بر سر رویه‌ای که کارگران باید در مورد سیاست دفاعی انگلستان اتخاذ کنند این حزب را کاملا بدو دسته تقسیم کرده است .

یکدسته گیت اسکل وطرفداران او هستند که مایلند انگلستان با سلاح های اتمی مجهز بوده و توسط «ناتو» محافظت شود .

دسته دیگر رهبران اتحادیه های نیروی ضدکارگری و گروهی ازیاران گیت اسکل درمجلس عوام هستند که با تسلیحات اتمی انگلیس مخالفت دارند .

دیلی میل منبع این خبر را که در صفحه اول خوداننتشار داده درج نکرده و رهبران کارگر نیز در این مورد هیچگونه تفسیر فوری به عمل نیاوردند .

در فیلیپین هم علیه ایزنهاور تظاهر میشود

واشنگتن ـ ۸ژوئن ـ یونایتدپرس ـ پرزیدنت آیزنهاور روز یکشنبه آینده ساعت ۹ و ۴۵ دقیقه بوقت واشنگتن سفر خود را بخاور دور آغاز میکند .

آلاسکا نخستین نقطه توقف وی خواهد بود . ومپس عازم ژاپن می‌شود .

آیزنهاور در آلاسکا درفرودگاه نظامی «آنکوراژ» فرود خواهد آمد. وی مطمئن است که در فیلیپین و کره مورد استقبال گرم قرارخواهد گرفت . سفیر کره جنوبی نیز اظهار داشت که در کره نمایشی علیه آیزنهاور بپا نخواهد شد .

وی گفت سرنگون شدن دولت سینگمان ری باعث آن شده است که استقبال پرشور تری ازآیزنهاور در کره بعمل آید . سفیر فیلیپین هم به فیلیپین عزیمت کرد تا در ترتیب سفر آیزنهاور بدولت متبوع خود کمك کند .

کشور یکه آیزنهاور و امریکا راناراحت کرده ژاپن است .

مانیل ـ ۸ژوئن ـ آسوشیتدپرس ـ رهبران «اتحادیه ملی کارگری» فیلیپین که مدعی است چهار صد هزار عضو دارد گفته اندهنگام ورود آیزنهاور علی رغم تهدید دولت به بازداشت آنها بتظاهرات مسالمت‌آمیز ضد امریکائی دست میزنند.

زمین دهان باز کرده‌است!

دربعضی ازشهرهای شیلی براثر زلزله وآتشفشانی شکافهای عظیمی بوجودآمده است. دراین عکس یکی ازاین شکافها که مردی بمیان آن رفته‌است، دیده میشود.

ماجرای «ایشمن» بسازمان ملل میکشد

دولت آرژانتین سفیر خودرا ازاسرائیل احضار کرد واعلام داشت چنانچه تایك‌هفته «ایشمن» مسترد نگردد موضوع را بسازمان ملل متحد ارجاع میکند

بوئنوس آیرس ـ ۸ ژوئن ـ آسوشیتدپرس ـ دولت آرژانتین چهارشنبه شب از اسرائیل تقاضا کرد که آدولف آیشمن جنایتکار جنك دوم را در ظرف یکهفته بازگرداند زیرا در غیر اینصورت آرژانتین این قضیه را به سازمان ملل ارجاع خواهد کرد .

وزیر خارجه آرژانتین «دیوگنس تابودا» متن یادداشت جوابیه دولت آرژانتین را افشا کرد .بایددانست که روز دوشنبه گذشته دولت اسرائیل اطلاعیه‌ای در مورد مسئله سرقت «آیشمن» در خاك آرژانتین تسلیم این دولت کرد و طی آن اعلام کرد که وی خود را به مامورین اسرائیل تسلیم کرده‌است .یادداشت آرژانتین در پاسخ این اطلاعیه صادر شده است.

به سفیر آرژانتین در تل اویو دستور داده شد که فورا به بوئنوس آیرس باز گردد .از طرف دیگر امکان اینکه سفیر اسرائیل نیزبه تل اویو فرا خوانده شود نیز موجود است . دولت آرژانتین از این موضوع ناراحت است که عاملین اسرائیل مخفیانه وارد خاك او شده و آیشمن را باخود برده‌اند.

ناظرین سیاسی عقیده دارند که امکان دارد اسرائیل آیشمن را بازگرداند حتی اگر بقیمت تیرگی شدید روابط این کشور با آرژانتین تمام شود.

آرژانتین دریادداشت خودتقاضای تنبیه کسانی را میکند که مسئول تجاوز بخاك آن کشور بمنظور سرقت آیشمن هستند .

دوگل در جستجوی راه حل برای اعتصاب

پاریس ـ ۸ ژوئن ـ رویتر ـ آسوشیتدپرس ـ جریان اعتصاب روز جمعه کارکنان دولتی فرانسه که تعداد آنها یك میلیون و سیصد هزار تن میباشد و قرار است درآن روز ۲۴ ساعت اعتصاب کنند از هم اکنون محافل فرانسه را بخود مشغول داشته است .

این اعتصاب خطوط اتوبوس شهری ـ پست و تلفن و رادیو و صنایع شیمیائی را در برمیگیرد.

امروز دوگل در جلسه فوق العاده کابینه شرکت جست تا برای مقابله با اعتصاب راه حلی بیاندیشند .

اگر اعتصاب عملی شود پلهای متحرك پاریس و کانالهای رودمن ازکار خواهد افتاد و در رودخانه‌های داخلی فرانسه حمل و نقل قطع میگردد و تراکم عجیب قایقها و کشتیها سبب اشکالات مهمی خواهد شد .

جینا حق اولاد میگیرد

تورونتو ـ ۸ژوئن ـ آسوشیتدپرس ـ جینالولو بریجیدا روز چهارشنبه در مصاحبه با خبرنگاران گفت دولت کانادا اولین حق اولاد را باوپرداخت کرده زیرا پسرش به تابعیت دولت کانادا درآمده است . جینا گفت این مبلغ را در بانك بحساب کودك ۳۳ ماهه‌اش خواهد گذاشت.

و یدوز سه شنبه وارد تورونتو شده واین اولین کنفرانس مطبوعاتی است که تشکیل داده است . ستاره ایتالیائی در کنفرانس اظهار داشت که یك چك پنج دلاری مخصوص کمك به کودکان خانواده‌های مهاجر دریافت کرده است که البته بمنزلهٔ حق اولاد است.

فرزند جینا برای دوازده ماه اول اقامت در کانادا ، پنج دلار میگیرد و پس از آن این مبلغ به شش دلار افزایش می یابد .

قاچاق تریاك

بانکوك ـ گزارشهای رسیده حاکی است که قاچاق تریاك در سیام بشدت شیوع یافته و دولت سیام مرا نگران ساخته است.

سال گذشته دولت سیام منع استعمال تریاك را اعلام کرد وبدین مناسبت مراسمی نیز برپا ساخت اما قاچاقچیان بکار خود ادامه میدهند بطرق مختلفه مقادیر معتنابهی از تریاك را بسراسر کشور میرسانند .

هم اکنون دولت سیام در نظر دارد یك انباری به هزینه ۲۵۰هزار دلار برای جمع آوری مواد مخدره بسازد.

امشب برنامه تراس وسالن
سینما نیاگارا ـ سینما سهیلا

گدایان خوشگل

دوبله بفارسی درایتالیا ـ باشرکت:

الساندرا پانارو ـ لورلادلوکا

ماریزا آلاسیو

رناتو سالواتوری ـ ماریتسیوآرنا

مموکاروتنوتو

جهان علوم

دومین دوره کلاس زبان انگلیسی با متد سریع خود را تحت نظر استادان انگلیسی ـ امریکائی و ایرانی همراه بافیلم ـ فیلم استریپ ونوار از ۲۰ خردادماه دایر مینماید تدریس هفته‌ای ۶روز وروزی سه‌ساعت بوده کلیه مدت لازم برای تسلط بزبان انگلیسی سه‌ماه میباشد برای کسب اطلاعات بیشتروثبت نا همه روزه از ۴تا۹ بعداز ظهر به‌آدرس زیر مراجعه فرمائید.

امیریه ـ ایستگاه منیریه ـ مقابل دبیرستان داوری تلفن ۴۹۱۸۶

آ ـ ۱۰۲۱۲

تقدیم بمادران جوان

اخیرا کتاب کوچکی در زمینه پرستاری و دستورات تغذیه کودك بزبان فارسی ساده از طرف نمایندگی کمپانی بین‌المللی نستله بچاپ رسیده است .

در این کتاب روش علمی و عملی بچه داری بوسیله یك پرستار مجرب سویسی (که در شیرخوار گاه کمپانی نستله در شهر ووی سویس به امور بچه داری اشتغال دارد) تشریح شده و عکسهای جالبی نیز برای راهنمائی بیشتر مادران چاپ شده است .

مادرانیکه طفل نوزاد پرورش میدهند و یا درانتظار کودك هستند اسم و آدرس خود و در صورت امکان نام و تاریخ تولد نوزاد را بطور وضوح به شرکت سهامی خوراك خیابان فرودسی شمالی شماره ۶۹۵ ـ تهران ـ تلفنهای ۳۶۵۴۶ ـ ۳۱۹۲۳ مرقوم دارند تا کتاب مذکور بطور مجانی فرستاده شود ۱ ـ ۲ آ ـ ۹۷۶۴

کارخانجات کفش فردوس

خوشوقت است

افتتاح فروشگاه شماره ۲ ـ خیابان شاهرضا را ازتاریخ پنجشنبه ۱۹ خردادماه باطلاع مشتریان محترم میرساند.

کفش فردوس ـ فروشگاه شماره ۲

خیابان شاهرضا مقابل فرصت آ.آ.

امشب درسینماهای

رادیو سیتی ـ تراس سهیلا

آغاز دومین هفته نمایش

افسانه عجیب‌ترین دسته کانگسترهای شیکاگو که راحت وآرام را ازاهالی سلب کرده بودند

دختر بوالهوس

سیدچاریس

دراین فیلم چندرقص بسیارجالب اجرامینماید

باشرکت:
سیدچاریس
ربرت‌تایلور
لی.ج. کاب
جان ایرلند

محصول کمپانی متروگلدوین مایر امریکا

آ ـ ۱۰۴۱۰

امشب در **جامعه باربد** تروپ جعفری هدیه میکند

سرگذشت

باشرکت: شهلا ـ جعفری — احمدی ـ صارمی ـ مانی ـ عبدی ـ نجات

شروع: ۸ر۳۰ بعدازظهر

تلفن ۳۲۲۶۵

سفر به ژاپن برای آیزنهاور خطرناک است

مردم وجوانان ژاپنی تهدید کرده‌اند که از ورود آیزنهاور به‌توکیو جلوگیری خواهند کرد. در این عکس صحنه‌ای از تظاهرات مخالفین دولت کیشی دیده میشود

توکیو ـ ۸ژوئن ـ یونایتد پرس ـ مجلس سنای ژاپن در کمیته مخصوص خود مطالعه قرار داد دفاعی امریکا و ژاپن را آغاز کرد .

نمایندگان حزب لیبرال کیشی که در این مجلس نیز اکثریت دارند گفتند مجلس نباید تحت‌تاثیر مخالفین قرار بگیرد زیرا دمکراسی بر اساس اکثریت است و جنجال‌ـ مخالفین با روح دمکراسی مغایرت دارد .

باید دانست که حزب سوسیالیست و احزاب مخالف دیگر شرکت در جلسات پارلمان را تحریم کرده‌اند. ولی از روز ۱۹ ژوئن جاری پیمان وارد مرحله اجراء خواهد شد .

داوطلب استقبال

توکیو ـ یونایتد پرس ـ علاوه بر ششصد هزار تن اعضاء حزب کیشی که از آیزنهاور استقبال میکنند نئوفاشیستهاو درحدود پانزده هزار پلیس و ده هزار جوان داوطلب ژاپنی حفظ امنیت آیزنهاور و امپراطور ژاپن را روز ورود رئیس جمهوری به ژاپن برعهده گرفته‌اند.

نئوفا شیستهای ژاپن که به نام «حزب کبیر وطن پرستان ژاپن» معروفند رسما اعلام کردند که از آیزنهاور استقبال میکنند و بامشت و در صورت لزوم با نارنجك از تظاهرات مخالفین جلوگیری خواهند کرد .

پیرو هیتلر

رهبر این گروه بنام بین آکائو که‌ازپیروان عقاید هیتلراست گفت برای استقبال از آیزنهاور بیست هزار تن را تجهیز خواهد کرد .

وی قبلا نیز پیروان خودرا باستقبال آدنائر برده بود و آن روز آنها با پرچم های صلیب شکسته در استقبال شرکت کرده بودند .

در مقابل وی اتحادیهٔ دست چپ افراطی دانشجویان ژاپن گفته است شصت هزار تن اعضاء خود را در فرودگاه میبرد و آنها سطح فرودگاه را اشغال خواهند کرد تا هواپیمای آیزنهاور به‌زمین ننشیند .

ضمنا اتحادیهٔ کارگران ژاپن تصمیم دارد هنگام ورود هاگرتی به‌تظاهرات عظیمی دست زند .

موافقت کردند

واشنگتن ـ ۸ژوئن ـ یونایتدپرس ـ در کنگرهٔ آمریکا گروهی ازسناتورها منجمله چند سناتور دمکرات‌پشتیبانی خود را از سفر آیزنهاور به ژاپن اعلام داشتند .

پس از گزارش هرتر در اینمورد در کمیتهٔ روابط خارجی سنای آمریکا این کمیته سفر آیزنهاور راتصویب کرد .

بهتر برود به‌تعویق میافتاد

نیویورك ـ ۸ژوئن ـ یونایتدپرس ـ مجلهٔ وال‌استریت جوانان چاپ نیویورك نوشته بود که باتوجه به‌وضع ژاپن بهتر بود سفر آیزنهاور به تعویق میافتاد .

این مجله می‌نویسد کمك آمریکا به متفقین آسیائی او که دچارناراحتی هستند مفید است ولی آیا این‌متفقین برای آمریکا فایده‌ای دارند؟بخصوص وقتی مانند ژاپن عناصر مخالف اینهمه در آن کشورها قوی باشند .

آمریکا به متفقین نیازمند است ولی باید متفقینی اختیار کندکه بااو صمیمیت نشان دهند نه اینکه او را مورد تعرض قرار دهند .

شاهد اعتصاب نشسته

واشنگتن ـ ۸ژوئن ـ آسوشیتدپرس ـ نشریه امریکائی واشینگتن پست مینویسد آیا آیزنهاور باید طبق برنامه از ژاپن دیدن کند . آیا برای رئیس جمهوری شایسته است شاهد اعتصاب نشسته دانشجویان ژاپنی در فرودگاه توکیو باشد .

علی رغم قول هرتر و فولبرایت برای آیزنهاور در ژاپن خطراتی متصور است .

این روزنامه مینویسد این سفر مقارن یکصد مین سال بر قراری روابط امریکا و ژاپن انجام میگیرد از اینرو نشریه مذکور تائیدمیکند که‌باید سفر آیزنهاور انجام گیرد.

برای ژاپن

این نشریه مینویسد پیمان‌امنیت امریکا و ژاپن بیش از امریکابرای ژاپن مفید است .

زیرا امریکا دفاع این کشور را برعهده گرفته است .

بخاطر حیثیت امریکا

نیویورك ـ ۸ژوئن ـ آسوشیتد پرس ـ یك پروفسور دانشگاه مسیحی توکیو طی نامه ای که به روزنامه نیویورك تایمز نوشته‌است از آیزنهاور میخواهد تا بخاطرامنیت خود و حفظ حیثیت امریکا از سفر به ژاپن خودداری کند .

در این‌نامه نوشته شده است‌اگر آیزنهاور به توکیو بیاید مخالفت‌با کیشی صورت مخالفت با امریکاو آیزنهاور را بخود خواهد گرفت.

استفاده از پایگاه ها

واشنگتن ـ آسوشیتد پرس ـ واشنگتن وزارت خارجه امریکااعلام کرد که طبق پیمان امنیت امریکاو ژاپن از پایگاه های این کشور توسط نیرو های امریکا استفاده خواهد شد .

علت صدور این اعلامیه آن بود که در امریکا میپرسیدند آیا قبل از تصویب کامل پیمان در دست ژاپن (پیمان هنوز در سنای ژاپن تصویب نشده است) امریکا حق استفاده از پایگاه های نظامی خود را در ژاپن دارد ؟

قبلا هرتر در پاسخ فولبرایت گفته بود در صورت تجاوز شوروی یا چین در خاور دور طبق ماده ۵ پیمان امریکا و ژاپن همکاری خواهند کرد ولی صریحا به وضع پایگاه ها اشاره نکرده بود .

زیر سر پوش

مسکو ـ ۸ ژوئن ـ رویتر ـ خبر گزاری تاس اعلام میکند که هرترد جنبه سارقانه پیمان امریکا وژاپن» را زیر سر پوش گذاشته است .

تاس میگوید دامنه عمل پیمان که خاور دور است ماهیت تجاوز کارانه آن و جنبه ضد شوروی پیمان را آشکار میسازد .

حتی هرتر تلویحا تاکید کرده که پیمان برای تجاوز به شوروی تنظیم شده علیه این کشورمیباشد .

تاس‌میگوید «محافل‌حاکمه ژاپن سعی کرده‌اند ماهیت خطرناك‌پیمان را از ژاپنیها بپوشانند .

درواقع این پیمان‌دست میلیتاریست های ژاپن را برای اجرای توطئه‌های جدید باز میگذارد .

صدمین سال روابط آمریکا وژاپن

واشنگتن ـ ۸ژوئن ـ یونایتدپرس ـ امروز چهل دریانورد جوان ژاپنی که لباس های رنگین ابریشمی در بر داشتند وشمشیر حمایل کرده بودند بمناسبت صدمین سال روابط رسمی آمریکا وژاپن رژه رفتند .

آنها از کاخ سفید نیز دیدن کردند و اطاق بزرگی را که در قسمت‌شرقی‌کاخ‌واقع است ونخستین میسیون سیاسی ژاپن‌استورنامه خود را در ۱۸۱۰ در این اطاق برئیس جمهور آمریکا تقدیم کرد موردبازدید قرار دادند .

جرائم سربازان آمریکائی درایران وترکیه

واشنگتن ـ ۸ ژوئن ـ آسوشیتد پرس ـ یك سخنگوی پنتاگون گفت بازجوئی ها نشان داده است که بعضی از مامورین نظامی‌امریکا در ترکیه در بازار سیاه به قاچاق ارز مشغول بوده‌اند .

هم اکنون بعضی از گروهبان های امریکائی در ترکیه بمناسبت قاچاق محاکمه می شوند .

این سخنگو چنین اقداماتی را تقبیح کردو گفت از لحاظ اخلاقی به حیثیت امریکا لطمه میزند.

وی گفت در دادگاه های‌خارجی مجازاتهای کمتری برای این گونه جرائم قائل می شوند واگر این اشخاص در امریکا گرفتار می شدند به مجازاتهای سنگین تری می رسیدند .

باید دانست که در سال ۱۹۵۹ چند مامور امریکائی در ترکیه به جرم قاچاق ارز دستگیرشدند.

وی گفت در سایر کشور ها نیز گاه چنین امری روی داده‌است.

این سخنگو گفت در ژاپن‌هم اکنون مذاکراتی برای‌عقد قراردادی جریان دارد تادر مجازات چنین افرادی قوانین امریکا دخالت داشته باشد .

قرار داد امضاء نشده

درمورد ایران گفت قرار دادی دراین باره امضاء نشده است . ولی در این کشور فقط در دومورد سربازان و گروهبانان امریکائی به جرم تصادم اتومبیل با افراد به مجازاتهای خفیف رسیده‌اند .

در آلمان و شش کشور دیگر عضو ناتو طبق قرار داد هائی‌مجازات شدید در مورد جرائم سربازان امریکائی عملی می‌شود

در فرمز و فیلیپین نیز مذاکرات برای عقد قرار داد های مشابه ادامه دارد .

مطالعات تاریخی درباره خاورمیانه

مسکو ـ ۸ژوئن ـ رویتر ـ از طرف یك انستیتوی شرق شناسی وابسته به‌آکادمی علوم شوروی یك سلسله مطالعات تاریخی درباره منطقه خاورمیانه آغازخواهدشد .

این مطالعات مربوط به تاریخ ـ اقتصاد ـ زبان ـ ادبیات ـ هنر وفرهنك درمنطقه‌خاورنزدیك‌ومیانه خواهدبود .

پاکستان بیك هواپیمای (یو-۲) اجازه پرواز داده بود

کراچی ـ پاکستان ـ ۸ ژوئن ـ مارشال اصغر خان فرمانده کل نیروی هوائی پاکستان بخبرنگاران گفت که نیروی هوائی پاکستان در ماه گذشته بیك هواپیمای یو-۲ امریکائی اجازه فرود آمدن و پرواز راداد. وی گفت اجازه‌هائی از این قبیل قبلا به هواپیما های روسی نیز داده میشد که بر فراز خاك پاکستان پرواز کنند.

اصغر خان از خبرنگاران پرسید ما چگونه میتوانیم از مقصد ومنظور پروازهای هواپیما های خارجی که اجازه گرفته‌اند اطلاع حاصل کنیم؟ وی افزود برای پاکستان ممکن نیست تضمین دهد که هواپیما پس از خاك پاکستان فقط بمقصد یا مقاصدی بروند که قبلا بما گفته‌اند.

آبروی ملکه زیبائی رفت!

شیکاگو ـ ۸ ژوئن ـ یونایتد پرس ـ یك درشکه سیزده اسبه بزرك در وسط شلوغترین قسمت شهر شیکاگو با اتومبیل تصادف کرد و براثر این تصادف ملکه زیبائی اطریش با بهترین آرایش و لباس خود بروی اسفالت خیابان پرتاب شد .

جریان قضیه از اینقرار بود که مقامات نمایشگاه‌بازرگانی شیکاگو برای تبلیغات خود هشت‌تن از ملکه های زیبائی جهان مقیم شیکا گو را سوار درشکه کرده بوده و در خیابانها میگرداندند .

اطراف درشکه نیز پر از آگهی های بازرگانی بود .

مردم در خیابانهادر برابر درشکه ازدحام کرده بودند و کف میزدند ناگهان درشکه چی حواسش پرت شد و بایك اتومبیل تصادف کرد و ملکه زیبائی اطریش از بالای‌درشکه بزمین افتاد .

در این هنگام عبور و مرور قطع شد و مردم بسوی ملکه زیبائی‌هجوم آورده فورا لباسهای او را مرتب کردند .

ولی او مرتب گریه میکرد و میگفت آبرویم رفت !

درزدوخوردهای افریقای جنوبی ۳۹ نفرکشته شدند

نخست‌وزیر مالایا ازدولت‌های آسیائی دعوت میکند که کالاهای افریقای جنوبی را تحریم کنند

دوربان ـ رویتر ـ ۸ ژوئن ـ **سیاهان افریقای‌جنوبی‌درناحیه‌دوربان عصر امروزباردیگر بعنوان اعتراض بسیاست تبعیض نژادی‌دولت افریقای جنوبی دست به شورش زدند .**

در زدو خورد شدیدی که بین سیاه پوستان و نیرو های انتظامی رویداد ۳۹ تن کشته و گروهی زخمی گردیدند . نیرو های انتظامی برای سرکوب کردن شورشیان از سگهای پلیس وهلیکوپتر های اکتشافی استفاده کردند .

لندن ـ ۹ژوئن ـ آسوشیتد پرس ـ تونکو عبدالرحمن نخست وزیر مالایا اظهار داشت که درنظر دارد جنبش وسیعی را در سراسر کشور های آسیائی بمنظور تحریم اتحادیه افریقای جنوبی آغازکند .

وی که از پاریس به لندن بازگشته است در فرودگاه اظهار داشت بمناسبت‌سیاست خشن‌تبعیض نژادی دولت اتحادیه افریقای‌جنوبی در نظر دارد بمحض مراجعت به میهن نامه‌هائی برای روسای دولت های آسیائی ارسال داشته ومسئله تحریم کالا های آنکشور را مطرح نماید . عبدالرحمن اظهار داشت که در حال حاضر کشور وی تجارت با افریقای جنوبی را تحریم کرده واز این راه دولت فوق سالی ۱۴ میلیون دلار ضرر خواهد کرد .

بسیج بیسابقه در تاریخ بشر

توکیو ـ ۸ژوئن ـ آسوشیتدپرس ـ درحالیکه‌روزنامه‌رسمی چین‌کمونیست آمریکا را به تهیه مقدمات جنك‌متهم میسازد خود بسرعت مشغول بسیج قوای چریك ملی است .

تعداد این نیروها در تاریخ بشر سابقه نداشته است .

وزیر دفاع چین «لین‌پیائو» می‌گوید وقتی برنامه بسیج به‌پایان رسددویست میلیون تن زیر پرچم خواهندبود.

برنامه بسیج از ۱۹۵۸ آغاز شده به آرامی‌پیش میرود .

این افراد قوای ذخیره ارتش چین محسوب خواهند شد .

قوای مسلح چین فعلا برسی میلیون تن بالغ شده‌است .

اگر توجه کنیم که آمریکا و روسیه در زمان جنك دوم جهانی‌هریك ۵ر۱۲ میلیون سرباز بسیج کرده‌بودند وفرانسه و چین هر یك پنج میلیون و آلمان ۱۴ میلیون به عظمت قوای چریك چین پی‌میبریم .

برای تجهیز این عده نه فقط تمام مراکز تسلیحاتی چین باید بکار افتد بلکه باید روسیه کمك‌زیادی‌دراختیار چین بگذارد .

قدرت دفاعی

رئیس ستاد مارشال لین پیائو که «لو-جوئی‌چینك» نام دارد و سابقا رئیس پلیس مخفی بود . در مقاله‌ای که در روزنامه «درفش سرخ» نوشته میگوید :

«تجهیزلشکر های عظیم قوای‌چریك قدرت دفاعی رابمراتب میافزایدومانع تجاوز امپریالیست و سبب تسریع در ساختمان جامعه سوسیالیست چین میشود .

جهان علوم

کلاسهای زبان آلمانی خودرا تحت‌نظر معلمین آلمانی وایرانی از۲۵ خردادماه دایر مینماید ثبت نام تا۲٤ خرداد

امیریه ـ ایستگاه منیریه ـ مقابل دبیرستان داوری

تلفن ٤۹۱۸٦ آ-۱۰۱۹۲

آموزشگاه عالی پرستاری نمازی دوشیزگان را دعوت میکند

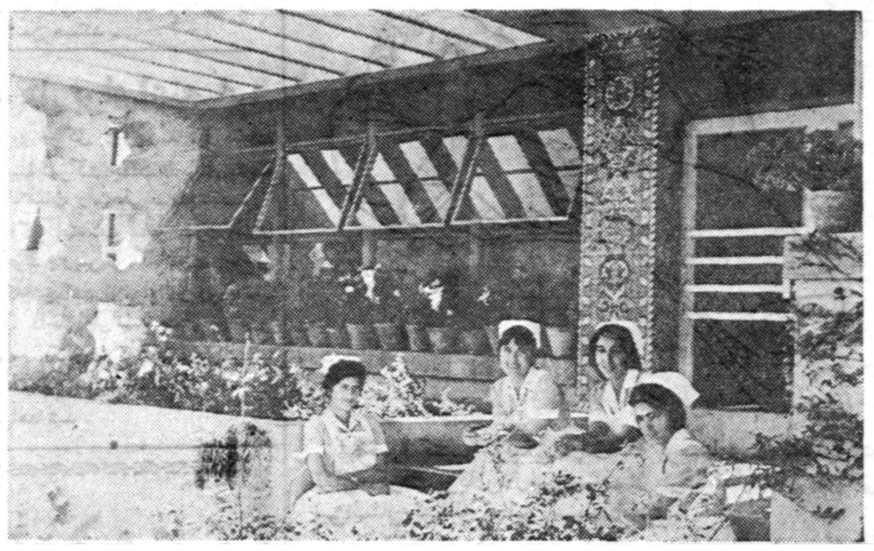

فن شریف پرستاری را انتخاب کرده ودر جدیدترین بیمارستان خاور میانه‌تحصیل نمائید .

این موفقیت فقط برای تعداد محدودی از دوشیزگان که‌واجد شرایط زیر باشند میسر است .

۱ـ دارا بودن گواهینامه شش ساله متوسطه رشته طبیعی .

۲ـ آشنائی به زبان انگلیسی

۳ـ موفقیت در امتحانات ورودی (تاریخ آن بعدا اعلام خواهد شد)

٤ـ همچنین مصاحبه حضوری بااولیاء آموزشگاه از ۳۰ خرداد تا۲ تیر ماه درادارهٔبنیادایران(خیابان‌سعدی‌جنوبی‌ساختمان‌نمازی‌تهران)

اگر شما موفق بدخول در آموزشگاه عالی پرستاری نمازی‌شوید از امکانات زیر برخوردار خواهید بود .

زندگی راحت دریك شبانه روزی زیبا باوسائل زندگی راحت تحت سرپرستی اولیاء آموزشگاه .

آشنائی کامل به زبان انگلیسی

فارغ التحصیل رشته پرستاری واخذ لیسانس بعداز سه سال .

اگر واجد شرایط فوق ومایل بدخول دراین آموزشگاه بودید متمنی است ورقه زیر را تکمیل نموده وهرچه زودتر به آموزشگاه عالی پرستاری نمازی شیراز ارسال دارید تا اطلاعات کاملتری بشما داده‌شود .

نام ـــــ من ـــــ آیا دارای گواهی نامه ششم متوسطه رشته طبیعی می باشید بله / خیر

آدرس کامل پستی

این قسمت را جدا نموده وبعد از تکمیل به آموزشگاه عالی پرستاری نمازی در شیراز بفرستید . ۱ـ۵ آ-۸۵۸۲

امشب در

سینما امپایر

داستان موثر ومهیجی اززندگی وعشق وتبعیض نژادی یك مرد سفیدپوست بادختر سیاهپوست امریکائی

زن فراموش‌شده

سینما سکوپ

باشرکت:

جان باریمور ـ آناکشفی

جولی لندن وبالاخره خواننده شورانگیز جهان

نات کینك کول

که صفحات او در دنیا میلیونها خریدار دارد

بزودی‌تراس‌سینما امپایر افتتاح‌میشود

کمپانی معظم «کاپیتول رکوردز» آهنگ‌های این فیلم مؤثر ومهیج راکه توسط «نات‌کینك‌کول» بزرگترین خواننده امروزی دنیا خوانده میشود باسیستم «هایفید لیتی» روی‌صفحه ٤۵ دور ٤ آهنگی ضبط کرده واین‌صفحه برای‌رفاه حال‌تماشاچیان گرامی وعلاقمندان صدای‌گرم نات‌کینك‌کول درگیشه سینما امپایر بفروش‌میرسد. این‌صفحه را ازفروشگاه بتهوون خیابان منوچهری نیزمیتوانید تهیه فرمائید.

آ-۱۰۳٦٦

خاطرات ایدن

ترجمه : علامحسین صالحیار

-۱۱۷-

تنها چند نفری از مقامات رسمی امریکائی ناراحتی خود را از اقدامی‌که ما وفرانسویها میدانستیم سرانجام به آن متوسل خواهیم شد، پنهان می کردند .

صبح روز ۳۰ اکتبر شورای امنیت تشکیل جلسه داد و مذاکرات این جلسه سراسر آن روز ادامه یافت .

از همان ابتدای کار ، هیئت نمایندگی امریکا بدون آنکه برای حل مسئله کوچکترین راهی پیشنهاد کند ، در نظر داشت‌عمل اسرائیل محکوم شود. هیئت نمایندگی امریکا حاضر به اصلاح نامه ای که برای تشکیل‌شورای امنیت نوشته بود نشد تا ما و فرانسوی ها نیز بتوانیم آنرا امضا کنیم . هدف اصلی سیاست امریکا را محکوم کردن عمل اسرائیل ، بدون پیشنهادیا قبول هرگونه راه حل ثمربخش تشکیل میداد .

ما و فرانسوی ها خاطرنشان ساختیم که باید تاریخ طولانی روابط‌مصر و اسرائیل را مورد ملاحظه قرار داد . همچنین ما متذکر شدیم اقدام اسرائیل را باید با توجه به خطری که از جانب مصر متوجه صلح‌و امنیت خاورمیانه شده‌بود در نظر گرفت . خطری که در سه سال گذشته بنحو روزافزونی‌ادامه داشته و تمام مساعی ما را از طرق دیپلماتیک برای بهبود اوضاعی که ناشی از تصرف کانال سوئز بود بی نتیجه گذارد .

گوشهای کر

هیچگونه توجهی به استدلال های ما نشد و امریکا رهبری جریان را در دست گرفت. نمایندگان این کشور قطعنامه ای طرح کردند که بموجب آن بایستی بلافاصله آتش بس اعلام‌شده و نیروی اسرائیل به عقب خط متارکه جنك فلسطین عقب بنشیند . قطعنامه امریکا همچنین‌تمام اعضای شورای‌امنیت را دعوت میکرد‌که از توسل بزور خودداری کرده وحتی دراین ناحیه تهدید به دخالت نیرو های نظامی نیز ننمایند ، و تا موقعی که دولت اسرائیل از اجرای مفاد این قطعنامه خودداری کند از هرگونه کمکی به‌آن دولت‌خودداری شود .

هدف این اقدام گرفتن ابتکار عمل از دست انگلیس و فرانسه و غیر ضروری‌نشان دادن تقاضائی بود که ما از اسرائیل و مصر کرده بودیم .

سازمان ملل متحد برای اجرای قطعنامه هائی که تصویب می‌کرد‌هیچگونه وسیله ای در اختیار نداشت و باین ترتیب قطعنامه امریکا منجر باین می گردید که ابتکار انگلیس‌و فرانسه محکوم گردد بدون آنکه چیزی جانشین‌آن شود. ما اصرار کردیم که تقویت این قطعنامه در شورای امنیت اندکی، و حداقل تا زمانی که در نیویورك فرصت مطالعه متن بیانات مرا داشته باشند ، به تعویق افتد .

نمایندگان استرالیا و بلژیك درباره این پیشنهاد رویه‌مسائلی‌داشتند. نماینده استرالیا‌گفت دولت متبوع وی هیچیك از اعتراضاتی راکه به اقدام فرانسه و انگلیس می شودنمی پذیرد و امیدوار است که این اقدام به نتیجه برسد .

آقای کابوت‌لاج نماینده امریکا اصرار داشت که قطعنامه وی باحداکثر سرعت به تصویب برسد و ضمنا عبارتی به این قطعنامه اضافه کردکه‌مستقیما علیه اقدام انگلیس و فرانسه بود .

تنها پاسخ وی به استدلال نمایندگان انگلیس و فرانسه ، علنا یا در خفا ، آن بود که اصرار ورزد شورای امنیت به قطعنامه رای دهد . در نتیجه انگلستان ناگزیر شد برای نخستین‌بار در تاریخ عضویت خود در شورای امنیت سازمان ملل متحد از حق وتوی خود علیه قطعنامه امریکا استفاده کند. قطعنامه امریکا ۷رای‌موافق داشت . ما و فرانسوی ها علیه آن رای دادیم و استرالیا و بلژیك ممتنع ماندند .

توسعه شکاف

سپس روسها قطعنامه ای بر اساس همان نظریات امریکائیها ، منتهی بدون گنجانیدن عبارت تهدید آمیزی بشدت عبارات قطعنامه امریکا علیه ما، تنظیم کردند. ما مایل بودیم بخاطر تخفیف هیجان مذاکرات ومنعطف کردن مباحثه به مسائل وسیع‌تر باین قطعنامه رای ممتنع بدهیم .

اگر این کار امکان پذیر می گردید بما کمك می کرد ، امادر این مرحله نیز بعد مسافت بین پایتخت ها و نیویورك برای مشاوره و همچنین اصرار هیئت نمایندگی امریکابه‌اتخاذ تصمیم فوری مشکلاتی در راه ما بوجود آورد .

(ناتمام)

آمریکاازهرفرصتی‌برای بهبودرابطه‌باشوروی‌استفاده‌میکند

پیتسبورك ـ۸ژوئن ـ آسوشیتدپرس کریستیان هرتر وزیرخارجه‌امریکا امروز اظهار داشت به مصلحت امریکا وشوروی نیست که بخاطر مسائل گذشته گلاویز شوند و متقابلا یکدیگر رامورد تهمت‌قرار دهند .وی که‌در دانشگاه پیتسبورك نطق میکرد گفت دولت امریکا از هرگونه فرصتی برای بهبود روابط خود باشوروی استفاده خواهد کرد

هرتر بدون آنکه اشاره‌ای به حوادث اخیر ومسئله هواپیمای(یو-۲)وشکست کنفرانس سران بکند به‌مفید بودن برنامه‌های مبادلات علمی بین دوکشور اشاره کرد ولی اظهار داشت تازمانیکه اجتماعات محروم وغیر آزادی درجهان وجود دارند حل‌معضلات سیاسی درجه اول جهان مقدور نیست.

هرتر گفت یکی از دلائل‌اساسی خطری که همواره جهان راتهدید میکند اصرار به مخفی داشتن‌اسرار است. وی گفت چگونه میتوان یك سیستم خلع سلاح رابدون اعمال کنترل دقیق عملی کرد.

واشنگتن ـ۸ژوئن ـ آسوشیتدپرس دولت آمریکا درنظر دارد شوروی رامتقاعد سازد که سیاست پرده‌پوشی آن دولت در داخله شوروی پس‌ازکنفرانس‌سران‌یك‌سیاست‌قدیمی ومنسوخ‌شده‌ای بشمار میرود و دولت شوروی بابرداشتن محدودیت هادر مورد انتشاراخبار وگزارشهای جهان در داخل کشور بهتر میتواند از امنیت ملی خود حراست کند. دولت آمریکا عقیده دارد که خروشچف باافاش کردن ماجرای هواپیمای «یو-۲» خشم‌ملت‌شوروی راعلیه امریکا برانگیخته است. مقامات سیاسی اظهار عقیده‌میکنند که خروشچف علیرغم فحاشی هائی که نسبت به آیزنهاور کرده میل دارد قراردادهائی باغرب ببندد تا بحران را تخفیف دهد بنظر آنها خروشچف بدون‌آنکه‌اهمیت وقدرت خودرا بعنوان رهبر ملت شوروی‌از دست داده باشد از بسیاری از مشکلات ناشی از انتقادات شدید ازخود رادرداخل‌کشور تحمل‌میکند

همین مقامات این نظریه راقبول ندارند که خروشچف دست‌نشانده ارتش‌سرخ واستالینیستهاست البته خروشچف‌باشکست کنفرانس‌سران مقداری از اعتبار خودرا ازدست‌داد اما این امر نشانه آن نیست که دشمنان اودر داخل قدرت واهمیت اورا کاسته‌اند.

فیلم سقوط هواپیمای (یو-۲)

مسکو ـ ۷ژوئن ـ خبرگزاری فرانسه شوروی فیلمی از حادثه هواپیمای‌یو-۲ تهیه کرده‌وتلویزیون و سینما های شوروی فیلم واقعه هواپیمای اکتشافی‌زابه‌معرض‌نمایش گذارده اند . این فیلم مستند ماسك از صورت محرکین برداشته شد نام دارد . . دراین فیلم‌تماشاچی نخست برژه روز اول ماه مه را (روزی که حادثه هواپیما روی داد می‌بینند . سپس اسورد لوسك دیده میشود در همین مکان بود که پاو زر خلبان امریکائی با چترنجات فرودآمد . دراین فیلم‌نطق‌خروشچف رادر شورای عالی اتحاد شوروی نیز میتوان شنید . وی در نطق خود تجاوز هوائی امریکا را به شوروی فاش میکند سلاحهائی که سربازان موشکی شوروی با آن هواپیما را ساقط ساخته‌اند در این فیلم نشان داده‌میشود . اولین‌کسانی که‌باستقبال پاوزر شتافتند و قطعات بازمانده هواپیما را نیز میتوان دید .

انتقال پایگاه انگلیس از مالت به‌عدن

مالت ـ یونایتدپرس ـ ۸ژوئن ـ دولت انگلستان در نظر دارد پایگاه هوائی خودرا از جزیره مالت به‌عدن منتقل کند. اسکادران مستقر در جزیره مالت برای اقدام در مناطق گرمسیری تجدید تجهیزات کرده واز این پس میتواند در صورت‌لزوم درنواحی مشرق کانال سوئز وارد عملیات شود این پایگاه از پایان جنك دوم جهانی دراختیار انگلیس بوده ودرسال ۱۹۵۸ برای عملیات جنك سوئز مورد استفاده‌قرارگرفته است.

منابع مطلع اظهار میدارند که این تصمیم از طرف وزارت دفاع انگلیس بمنظور قراردادن پایگاه های مهم این کشوردر مشرق‌کانال سوئز اتخاذ شده است.

سفر ناصر به یوگسلاوی

بلگراد ـ ۸ژوئن ـ یونایتدپرس پرزیدنت ناصر وهمسرش روز ۱۳ ژوئن (دوشنبه آینده)برای یك بازدید هفت‌روزه عازم یوگسلاوی میشوند ومدت یك هفته در این کشور میهمان تیتو رئیس جمهور یوگسلاوی وهمسر او خواهند بود. دراین سفر عده‌ای از رجال درجه اول دولت جمهوری عرب همراه ناصر خواهند بود ومسائل‌مهم‌طرف علاقه دوکشور مورد مذاکره قرار خواهد گرفت.

آمریکا بانگلیس موشك «اسکی بولت» می دهد

واشنگتن ـ ۶ ژوئن ـ آسوشیتد پرس ـ پس از یك سلسله مذاکره بین وزارتی دفاع امریکا وانگلیس بین آنها توافق نامه‌ای امضاء شد که بموجب آن دولت امریکا پس از تکمیل و خاتمه ساختمان‌موشکهای «اسکی بولت» تعدادی از این‌موشك ها را در اختیا ردولت انگلستان می گذارد . موشك های «اسکی بولت» به وسیله هواپیما حمل و پرتاب می شود . این موشك ها به موجب توافق قبلی ایزنهاور و مك میلان در اختیار انگلستان گذارده می شود . برد موشك اسکی بولت ۱۰۰۰ تا ۱۲۰۰ میل بوده واز سال ۱۹۶۴ قابل استفاده خواهد بود .

یك مقام رسمی وزارت دفاع امریکا گفت بین وزرای دفاع انگلیس و امریکا مسئله استفاده از موشك های پولاریس در انگلستان نیز مورد بحث قرار گرفته است.

شوروی طلا میفروشد

لندن ـ ۶ژوئن ـ یونایتد پرس ـ شوروی فروش طلا را در بازاراروپا آغاز کرده است .

مدتها بود روسها فروش طلا را در بازار اروپا قطع کرده بودند . محافل اقتصادی‌معتقدند هدف‌روسها ازاین اقدام‌تامین مقادیر قابل‌توجهی ارز خارجی برای شوروی است تا بتواند در کشور های غیر کمونیست بخرید پردازد .

ظاهرا وضع داخلی شوروی‌خوب نیست وعلی رغم قول خروشچف این کشور محصولات‌کشاورزی کم دارد وباید از خارج تهیه کند . حتی امکان خرید گندم را از کانادا و آمریکا مورد مطالعه قرار داده‌اند .

تغییر روش

ممکن است این اشکالات‌داخلی یکی‌ازموجبات‌تغییر روش‌خروشچف وشکست کنفرانس سران باشد

در قزاقستان مسلما محصولات کشاورزی بسیار کم بوده ضمنا در اوکرائین‌جنوبی- رومانی-مجارستان وبلغارستان به علت طوفانی که‌دامنه آن تا یوگسلاوی نیز کشید محصولات غذائی از میان رفته بود.

ارز خارجی

تغییرات سران دولتی قزاقستان در ماه های اخیر نشانه کمی‌محصول زراعتی آن ناحیه است . تسریع روسها در فروش محصولات صنعتی وحتی مواد خام خود نشانه تمایل آنان‌به جلب ارز خارجی برای خرید مواد غذائی است .

در مسکو گفته شده است با انگلستان قرار داد بازرگانی جدید امضاء خواهد شدو طبق آن مقداری ماشین ونفت صادر می شود واصولا هدف روسها فروش این دو قلم محصول در برابر مواد غذائی یا ارز خارجی است

باید دانست که ذخایر طلای شوروی زیاد است ولی بارتسلیحات بر دوش او سنگینی می کند .

امشب در امشب

سینما مجلل هما

بزرگترین و جالب‌ترین و قویترین فیلم کمدی انتقادی سال

آ ـ ۱۰۳۲۰

مژده

کلاسهای شیمی برای **کنکور علوم** و دوره‌دبیرستان وکلاسهای زبان انگلیسی و ریاضیات تحت نظر **آقای فریدون کوشا** در **انستیتوشیمی** از اول تیرماه افتتاح و شروع بکار مینماید . داوطلبان برای ثبت‌نام از ساعت ۵ تا۷ بعدازظهر به‌انستیتو شیمی مراجعه نمایند

دکتر سلامت .

نشانی : میدان سپه اول خیابان فردوسی

آ ـ ۱۰۳۳۴ (وگا)

۹۹۹۹ جایزه باضافه کاپ‌نوبر

در داخل پاکت‌های محصولات غذائی نوبر برگهای جایزه قرار دارد این برگها را تاهنگام قرعه‌کشی نگاهدارید

محصولات غذائی نوبر ـ

نوبر محصولات غذائی

آ ـ ۱۰۲۷۰

جهان علوم

تدریس زبان انگلیسی بامکاتبه از ابتدائی‌تاعالی‌ازتهران

و کلیه شهرستانهای‌ایران دانشجو پذیرفته میشود میزان معلومات و آدرس کامل خودرا تا۲۵ خردادماه به‌آدرس زیر بفرستیدتااطلاعات لازم برای شما فرستاده شود .

امیریه ـ ایستگاه منیریه کاشی شماره ۶۳۸

آ ـ ۱۰۲۰۰

مژده بخریداران کولر

مدلهای جدید کولرهای آبتاب ساخت امریکا که هوای اطاق را با فیلترهای مخصوص تصفیه وتهویه نموده ، در تابستان سرد و در زمستان گرم مینماید وارد شد

نماینده انحصاری : شرکت سهامی تاج سرای امید تلفن ۲۲۷۶۷

مرکز پخش : فروشگاه اعتماد لاله زار جنب کوچه خندان شماره ۱۰۸

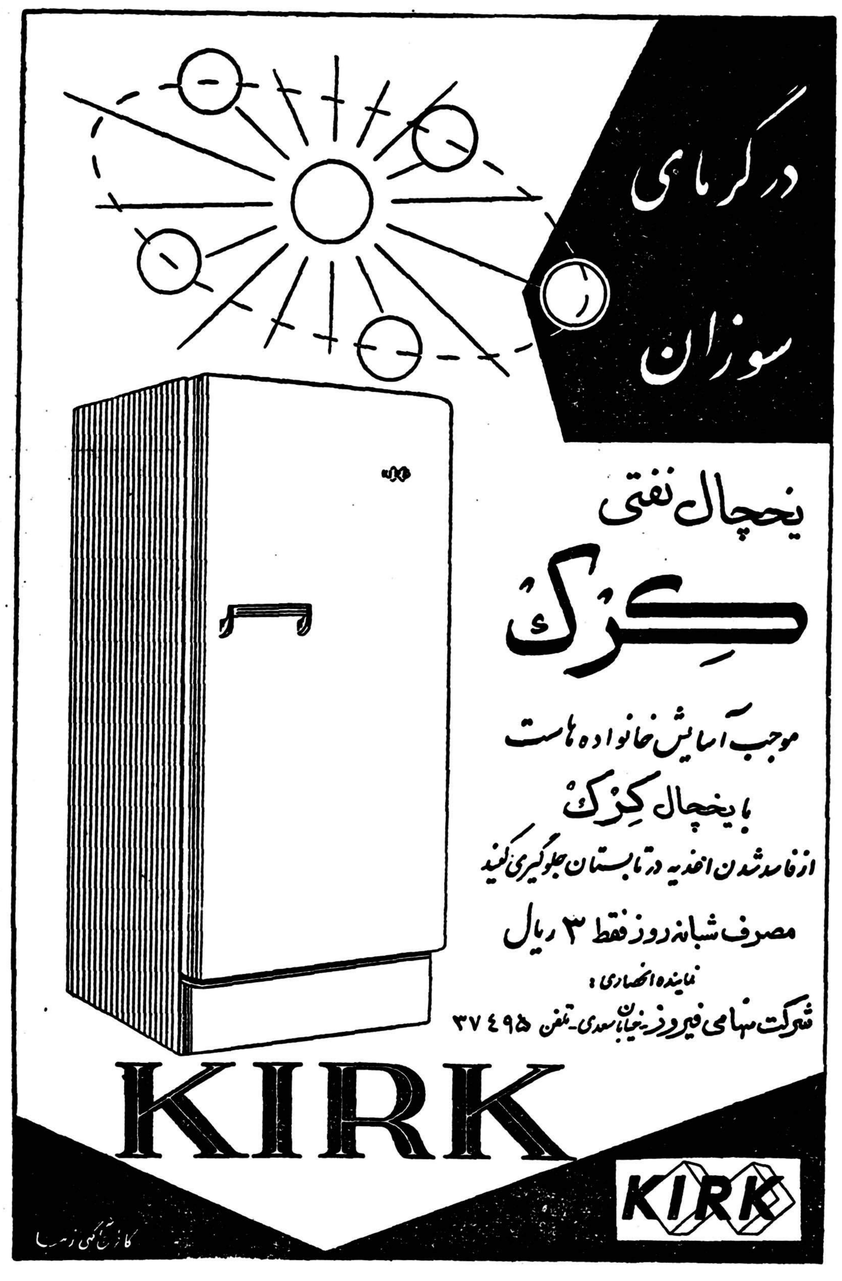

آ ـ ۱۰۱۹۸

فقط با ۵۰۰ تومان

میتوانید دارای یك دستگاه چرخ خیاطی و گلدوزی اتوماتیك برنینا بشوید

برنینا مدرن‌ترین چرخ خیاطی میباشدکه رکورد چرخهای خیاطی دنیا را شکست

نمایشگاه برنینا ـ خیابان‌شاه ـ نرسیده‌بچهارراه‌شاه تلفن ۴۲۴۳۴

آ ـ ۸۶۹۲ تبلیغاتی آ.آ. ۱ـ۸

اطلاعات اقتصادی

برای رفع مشکلات صنایع روغن‌نباتی
طرحی در دبیرخانه شورایعالی اقتصاد تهیه گردید و بزودی درجلسه شورایعالی اقتصاد مطرح میشود

بطوریکه خبرنگار ما کسب اطلاع کرده‌است بدنبال شکایت های زیادی که صاحبان صنایع روغن نباتی تسلیم شورایعالی اقتصاد نموده بودند موضوع فعالیت و مشکلات صنعت مزبور در دبیرخانه شورایعالی اقتصاد مورد بررسی قرار گرفته و پس از بازدید از پاره‌ای از واحد های تولیدی و تبادل نظر با نمایندگان سازمان های دولتی ذینظر و اطاق بازرگانی دبیر خانه اصول طرحی را در مورد وضع صنعت روغن نباتی و مشکلات آن بادر نظر گرفتن دو اصل حمایت از صنایع داخلی و جلوگیری از ترقی قیمت ها تهیه کرده‌است .

این طرح قرار است در یکی از جلسات آینده شورایعالی اقتصاد مورد بررسی قرار گیرد .

کشاورزان را باید از پیش‌فروشی محصول نجات داد
بادادن وام درآمد کشاورزان بیشتر شده وصرف توسعه‌کار وبهبود زندگیشان خواهد شد

دبیرخانه شورایعالی اقتصاد به بررسی های خود جهت تنظیم‌اساس طرح«وارانت کشاورزی» ادامه‌میدهد بموجب این طرح کشاورزان میتوانند بجای پیش فروش محصول آنرا قبل از برداشت نزدیك موسسه‌اعتبار دهنده بوثیقه بگذارند و برای تامین هزینه های خود یا مخارج برداشت محصول وام بگیرند و بعد ازبرداشت محصول وام خود را مستهلك نمایند

پیش خرید محصولات کشاورزی در حال حاضر یکی از مهمترین‌موانع پیشرفت کشاورزی کشور میباشد . چون عده‌ای استفاده جو از احتیاج کشاورزان به پول استفاده کرده در زمستان یابهار محصول کشاورزی‌را به بهای نازلی خریداری میکنندبدین ترتیب کشاورز همیشه مقروض است وبعلت آنکه در آمد کمی نصیبش میشود نمیتواند کار خود را توسعه دهد یا بهبود بخشد در حالیکه با اخذ وام که مبلغ آن کمتر از بیست هزار ریال بلکه ده هزار ریال است کشاورزان میتوانند محصول خودرا در موقع خود و بهای روز بفروشند و درآمدی که نصیب دیگران میشود نصیب خود آنها بشود طرحی که‌در دبیرخانه شورایعالی اقتصاد برای‌این منظورتهیه‌میشودبا حضور کارشناسان امور کشاورزی و بانکی و اقتصادی ونمایندگان موسسات مربوط بررسی خواهد شد و بصورت طرحی جهت تصویب مجلس‌به هیئت وزیران‌تسلیم خواهد گردید .

۹۵درصد مصنوعات درداخله‌مصرف‌دارد

نودوپنج در صد از تولیدات‌طبیعی ومصنوعی ایران‌در داخل کشورخریدار ومصرف کننده داردولی این‌خریداران بیشمار دراین سرزمین وسیع با مساحت ۱٫٦٤ میلیون کیلومترمربع پراکنده هستند . باید این گروه عظیم مصرف کننده را در هرجا که هستند پیدا کرد و مزایای کالای‌خود را به‌آنها گفت و بجای آنکه آنها بیازار کشانده شوند باید کالاها را در دسترس آنها قرار داد.

مرکز راهنمائی صنایع ومعادن برای کمك بموسسات صنعتی‌خصوصی مطالعاتی‌در این مورد انجام داده‌است مطالعات این مرکز باتوجه‌بافزایش تعداد موسسات صنعتی کوچك‌است.

مرکز راهنمائی میگوید زمانی بود صاحبان صنایع فقط کوشش میکردند که‌کالا را سریعتر وبهتر وارزانتر تولید کنند ولی پس از جنك دوم‌به برنامه کار موسسات تولیدی‌جهان یافتن بازار فروش محصول اضافه‌شد اگر صنایع ایران امروز بمکریافتن بازار و توزیع وفروش محصول‌خود نباشند فردا بعلت بروز مسائل‌جدید اقتصادی ناشی ازازدیاد تولیدوامثال آن از عهده این کار برنخواهندآمد.

برنامه کشاورزی کشور سه نقص عمده دارد
افزایش محصولات کشاورزی درسطح کشت فعلی با صرفه تر از احیای اراضی بایر است
درهیچیك ازطرح‌های آبیاری مسائل مربوط به‌فروش آب وهزینه نگاهداری شبکه‌های آبیاری واستفاده از اراضی آبیاری نشده حل نگردیده است

سه چهارم هزینه‌های آبیاری در برنامه هفت ساله‌دوم بمصرف‌ساختمان دوسد بزرك كرج و سفید رودرسیده است و پیش بینی میشود که ۸٤ در صد اعتبارات آبیاری برنامه مزبور بمصرف این دوسد رسیده و فقط۱٦ در صد باقیمانده برای سایر طرح‌های آبیاری و سد سازی و مطالعات و تاسیس شرکت‌های آبیاری وقنوات وچاههای عمیق باقی میماند .

سدکرج که ۳۸در صد ازاعتبارات آبیاری بمصرف آن خواهد رسید آب و برق موردنیاز تهران را تامین نموده و باتوسعه کشاورزی ایران ارتباطی ندارد.

دفتر اقتصادی سازمان برنامه‌ضمن بررسی های خود باین نتیجه‌رسیده که هزینه‌های سدکرج را میتوان‌بعلت نیازمندی تهران به نیروی برق و آب سالم موجه دانست ولی برای توسعه کشاورزی ایران این نوع سدهای بزرك را نباید در درجه اول تقدم قرار داد.

چنین طرح هائی بایستی درمراحل آینده پیشرفت و توسعه اقتصادی کشور بمورد اجرا گذاشته شود.

این موضوع اولین بار درسال ۱۳۲۸ توسط موسسه مشاورین‌ماوراء بحار باطلاع دولت ایران رسید .

دفتر اقتصادی سازمان برنامه که طرح‌های مختلف عمرانی و تولیدی را از نقطه نظر معایب و محاسنی که داشته مورد انتقاد علمی قرار داده است معتقد است که در هیچ یك از طرح های آبیاری مسائل مربوط به اداره و فروش آب و تشکیل‌سازمان آب و حق استفاده از آب و هزینه نگاهداری شبکه‌های آبیاری واستفاده از اراضی آبیاری نشده کاملا حل نشده‌است .

برخی معتقدند که توسعه‌اقتصادی نباید موکول به تکمیل کلیه‌جزئیات طرح‌ها باشد زیرا این نوع مسائل بتدریج در حین عمل حل خواهدشد.

این نظریه شاید تا اندازه‌ای معتبر باشد اما تجربه در مورد سدهای آبیاری گلپایگان وکوهرنگ‌و کهك وزهك نشان میدهد که پیروی ازاین نظریه رضایت بخش نبوده‌است .

ظرفیت و هزینه پیش بینی شده سدهای بزرك‌آبیاری در عمل تاچندین برابر برآوردهای اولیه افزایش یافته است .

طرح های‌بزرك«چندمنظوره»آبیاری شاید بسیار جالب و دیدنی باشدولی برای توسعه فعلی اقتصاد کشاورزی ایران مفید ترین نوع طرح‌های‌آبیاری محسوب نمیشود . تهیه آب باوسایل دیگر و افزایش محصول درواحدهای کشاورزی زیرکشت‌بمراتب باصرفه‌تر از اجرای طرح های احیای اراضی بایر است .

برنامه کشاورزی کشور بطور کلی سه‌نقص عمده دارد‌و اگر بخواهیم توسعه کشاورزی ایران بسرعت بیشتری صورت گیرد بایستی‌نقائص زیر اصلاح گردد .

اولین نقص برنامه کشاورزی‌ناشی از این تصور است که قسمت عمده بودجه کشاورزی‌بایستی‌صرف‌ساختمان تاسیسات آبیاری شود.

دومین نقص این است که دولت فقط جنبه سرمایه گذاری ومخارج اولیهٔ طرح‌ها را بعهده گرفته وهزینه های لازم دیگر که برای‌بهره برداری ونگاهداری طرح ها مورد احتیاج است کاملا پیش بینی نشده .

نقص سوم عدم توجه کافی بهم‌آهنگی‌برنامه‌های‌کشاورزی دروزارت‌خانه ها و دستگاههای مربوطه می باشد زیرا در حال حاضر دستگاههای مختلف در کار کشاورزی دخالت‌دارند وبرنامه آنها هیچگونه هم آهنگی ندارد .

جهان اقتصاد

صادرات ژاپن

طبق آمار اداره تجارت خارجی ژاپن صادرات این کشوربه ممالك آسیائی درچهارماهه اول سال۱۹٦۰ به‌نسبت هفتادوپنج در صد رقم‌کل صادرات بوده است. بین کشورهائی که بیشتر درآسیا از ژاپن کالا خریداری مینمایند باید اندونزی‌و پاکستان وعربستان سعودی ومصر را نام برد.

صادرات ژاپن بآمریکا نیز در چهارماهه اول سال میلادی نوزده‌در صد افزایش یافته است.

چین کمونیست وهند

پس‌ازحوادث‌مرزی‌بین‌چین کمونیست وهند تجارت بین دوکشور به‌مقدار قابل توجهی تقلیل یافته بودودولت هند اعتبار وارز به‌بازرگانانی که با چین کمونیست تجارت مینمودند نمیداد.

دیروز پس‌از پنجماه وزارت‌بازرگانی هند محدود پنهائی راکه در باره تجارت باچین کمونیست برقرار نموده بودلغو کرد.

درگزارش هیئت مدیره بانك تهران به مجمع عمومی

تامین سرمایه درگردش اولین مشکل صنایع نوزاد است
برای مخارج اولیه کارخانه تامین سرمایه در گردش از بانکها وبازار بسهولت امکان پذیر نیست

درشماره امروز سومین وآخرین قسمت از گزارش هیئت مدیره بانك تهران که به مجمع عمومی سالانه بانك‌داده شدبنظرخوانندگان میرسد

پیشرفت صنایع

تاآخر سال ۱۳۳۸ جمع‌وامهائی که از محل تفاوت ارزیابی پشتوانه اسکناس ببانك ملی توصیه شده ۵۵۸۸ میلیون ریال بوده است . بانك ملی قرار داد های مربوط به توصیه های وزارت صنایع را در حدود ٤۲۲۰ میلیون ریال منعقد کرده و تاکنون۳۵۰۰ میلیون ریال بوام گیرندگان پرداخت نموده‌است بموجب آماری که وزارت صنایع‌و معادن منتشر کرده است هزینه طرحهای صنعتی که با استفاده از وامهای دولتی بمرحله اجرا درآمده قریب ۱۷٫۷٥٤ میلیون ریال است که هزینه های ارزی آن متجاوزاز ده هزار میلیون وهزینه های‌ریالی آن نزدیك به ۷٦۲۹ میلیون ریال خواهد بود . ضمنا وزارت صنایع برآوردکرده است که اگر مبلغ وامهای مصوبه از مجموع سرمایه‌گذاری مردم کسر شود میزان سرمایه مردم که طی دوسال و نیم اخیر در صنایع بکار رفته ۱۲۱٦٤ میلیون ریال خواهد بود و بعبارت دیگر سرمایه گذاری مردم ٦۸٫۳٦ در صد و میزان وامهائی که بانك ملی پرداخت میکند ۳۱٫٦٤ در صد خواهد بود .

آمار واردات ماشین‌آلات‌وصدور

بقیه در صفحه ۱۳

سردخانه‌های مخصوص پیشه‌وران

محصول آزمایش شدهٔ کارخانهٔ

لیندهٔ آلمان

مدل: ت.ک.ت مخصوص بستنی فروشیها

مدل: ل.ک. ۹۰ مخصوص قصابها

مدل‌های: م.و. ۱۱ - م.ت. ۱۲ مخصوص اغذیه و لبنیات فروشیها

مدل: س.و. ۵۲ مخصوص قنادیها

نمایندهٔ انحصاری درایران:

شرکت سهامی اتوکاویان تهران-خیابان سعدی شمالی-شمارهٔ ۱٦۸ (ساختمان وانبزاده) تلفن ۹٦-۳٦۸۹۱

فروشگاه مرکزی: شرکت سهامی پخش کالای صنعتی - تهران - چهارراه مخبرالدوله - شماره ۱۸ تلفن ۳۰۵۳۰۵ مراکز فروش در شهرستانها نمایندگان رسمی شرکت سهامی اتوکاویان

۱- ۱۰۳۱٤

آگهی استخدام

شرکت ملی نفت ایران‌بیك نفر تند نویس Stenographer که از عهده انجام تند نویسی انگلیسی و فرانسه‌برآیدوضمنادر امور بایگانی و کتابداری هم‌سابقه‌کار داشته باشدنیازمنداست.

داوطلبین میتوانند همه روزه از ساعت ۷ الی ۱۰ صبح باداره استخدام شرکت واقع در خیابان پهلوی نزدیك بولوارکرج مراجعه فرمایند .

اداره استخدام

آگهی دعوت صاحبان سهام شرکت چشمه سار

مجمع همگانی عادی‌شرکت‌سهامی چشمه سار ساعت دوبعدازظهر روز یك شنبه ۲۹خردادماه ۱۳۳۹ درمحل شرکت (تهران خیابان کوشك کاشی ۸۸) تشکیل میگردد .

دستور جلسه

۱- رسیدگی بحسابها و ترازنامه و تعیین مدیران شرکت و بازرس .

۲-ازدیاد سرمایه از دویست و پنجاه سهم ده‌هزار ریالی به سیصد سهم ده‌هزار ریالی .

۳-تغییر مواد ۳ و تجدید نظر درمواد ۹ اساسنامه و اجرای آن از تاریخ تصویب .

از آقایان سهامداران محترم شرکت خواهشمند است بارعایت ماده ۲۲ اساسنامه درساعت مقرر در مجمع حضور بهمرسانند .

مدیر عامل شرکت سهامی چشمه سار- حسن‌تسلیمی

آگهی دعوت مجمع عمومی عادی شرکت تعاونی کارکنان بانك‌ملی ایران

از کلیه صاحبان سهام دعوت می‌شود که درساعت یك بعدازظهر روز سه‌شنبه ۳۱ خرداد بادردست داشتن معرفی نامه از دفتر شرکت مبنی‌برصاحب سهم بودن خود در جلسه مجمع که‌درسالن شعبه‌مرکزی بانك ملی ایران واقع در خیابان فردوسی تشکیل‌میشودحضوربهمرسانند

طبق اساسنامه هریك از صاحبان سهام حق‌یك رای دارند ولی میتوانند حداکثر بوکالت از طرف چهار نفر از صاحبان سهام دیگر رای بدهند .وکالت نامه‌ها باید لااقل یك روز قبل از تشکیل مجمع به‌دفتر شرکت تسلیم و رسید دریافت شود . رسید مزبور بجای وکالتنامه معتبر خواهدبود .

دستور جلسه عبارت است از :

۱- انتخاب دونفر عضو هیئت مدیره بجای آقایانی که مستعفی شده‌اند .

۲-انتخاب دونفر بازرس

۳-تصویب‌ترازنامه

آ-۱۰۳۲۲

آگهی دعوت صاحبان سهام

هیئت مدیره شرکت سهامی سموم ودفع آفات تنکابن شهسوار از کلیه صاحبان سهام‌شرکت‌مزبور برای تشکیل مجمع همگانی بدین‌وسیله دعوت می‌نماید که در روز بیست‌وهفتم خردادماه ۱۳۳۹ازساعت ۳تا۷بعدازظهر روز مزبور در محل شرکت (میدان فلکه جنب اداره دارائی شهسوار)جهت شرکت در مجمع همگانی حضور بهمرسانند .

(موضوع جلسه)

۱-گزارش عملیات یکساله ۳۸ طبق بیلان حساب تنظیمی از طرف مدیران عامل بوسیله بازرسان .

۲-طرح و تصویب برنامه و عملیات شرکت درسال ۱۳۳۹

مدیر عامل‌شرکت-نصرت‌اله‌معبدی

آ-۱۰۲۷٤

آگهی شرکت بیلادره

در جلسه مجمع عمومی فوق ـ العاده شرکت‌سهامی‌آبمعدنی‌بیلادره که‌بموجب آگهی مورخ۱۷٫۲٫۳۹ در شماره ۵۰۵۵ روزنامه کیهان طبق مواد اساسنامه تشکیل شده بود آقایان همایك مانوکیان ـ موسی نقی زاده ـ جاکوب‌شاهنیان و محمود اصلانی بسمت اعضاءهیت مدیره جدید و آقای هارمیك‌داوید خانیان بسمت بازرس‌شرکت‌انتخاب شدند ودرجلسه که متعاقب مجمع عمومی تشکیل گردید آقای‌جاکوب شاهنیان بریاست هیئت مدیره و آقای محمود اصلانی بسمت مدیر عامل شرکت انتخاب شدند حق امضاء در ذیل کلیه چك‌ها وسفته‌ها و اسناد باآقای محمود اصلانی‌باتفاق یکی از اعضای هیئت مدیره بامهر شرکت می‌باشد و چون عده‌ای از صاحبان سهام در جلسه‌مجمع‌عمومی اظهار تمایل نمودند که بدهی خود را بصندق شرکت بپردازندازاین لحاظ‌حسابی‌دربانك‌پارس‌شعبه‌سعدی پشماره ۱٤۹۱ ـ بنام جاکوب شاهنیان و محمود اصلانی افتتاح شده‌است از آقایان سهامداران خواهشمندم بدهی خودرابحساب‌فوق الذکر پرداخت نموده و رسیدبانکی آنرا بدفتر شرکت تسلیم و رسید جداگانه بامضاء مدیر عامل بامهر شرکت دریافت دارند .

مدیر عامل ـ محموداصلانی

آ-۸۸۱۳

آگهی استخدام

شرکت ملی نفت ایران به‌افراد مشروحه زیر که حداکثر سن آنهااز سی و پنجسال متجاوز نبوده و لااقل سواد خواندن و نوشتن را داشته باشند نیازمنداست .

۱-مکانیك ابزار دقیق (تعمیر کیلومتر شمار اتومبیل ـ آمپرمترانواع آن و ساعت)

۲-مکانیك عمومی درجه ۱ (امور سوهان کاری و لوله‌کشی کامل)

۳-سیمکش درجه یك برق ساختمان

٤-برقکار که از عهده نگاهداری تاسیسات‌روشنائی-شبکه- پستهای ترانسفورماتور انتقال نیرو ـ کلیدهای فشار قوی وضعیف برآید .

۵- کمك متصدی بی‌سیم (حداقل دارای مدرك سوم‌متوسطه و آشنائی بزبان انگلیسی .ضمنا داشتن اطلاعات عمومی راجع به برق ودستگاههای بی‌سیم) .

داوطلبان میتوانند حداکثر تاآخر خردادماه سال جاری در روزهای زوج هفته از ساعت ۹ صبح الی ۱۲ بادردست داشتن شناسنامه عکس دار و برك معافی ازخدمت نظام وظیفه به‌اداره استخدام شرکت ملی نفت ایران واقع در خیابان پهلوی نزدیك بولوار کرج مراجعه نمایند .

اداره‌استخدام

آ-۱۰۰٤۰ ۱-۲

انتقاد

از تماشاچی

امان از دکترها !

سابق براین درخاتمه مجالس روضه خوانی دعامیکردند که خدا کلیه مریض هارا شفابدهد ! هنوز هم بیچارگانی که درمحلات جنوبی تهران برای اینکه محتاج خلق نشوند گدائی میکنند وقتی رهگذری رامی بینند ناله سرمیدهند که الهی خداوند عالم ، سروکارشمارا با حکیم ودوا نیندازد ! واقعا که چه خوب دعائی است ولی افسوس که غالبا مجرب واقع نمیشود . نمیدانم چرا اینقدر بیماری وکسالت زیادشده ، هرکس رابینی ازمرضی ناله دارد . شاید برای اینست که مازیادمعصیت میکنیم و ازیاد خداوکمك بخلق غافل شده ایم.

باری اینرا دیگر نباید بگردن دولت انداخت . بنده و شما هم ممکن است فردا سراز خواب ناز برداریم وزبانم لال یکدفعه متوجه بشویم که سرطان گرفته ایم .مرض راخدا میدهد ولی اسباب شفایش راهم فراهم میسازد . امروز میخواهیم از اسباب شفا صحبت کنیم .اطبای شهرما دوراز جناب بعضیها واقعا منتهای انسانیت و نوعدوستی را بخرج میدهند، والده بنده چندی پیش بیمارشد . بنابعادت معمول واعتقادی که خود داردا وراوردیم پهلوی یکی از این دکترهای قدیمی که هنوز هم درپاره ای محلات تهران طبابت میکنند .وقتی وارد مطب این آقای افلاطون الحکماء شدم چیزیکه برایم تازگی داشت اعلانی بود که دراطاق انتظار نصب شده بود :«ویزیت مرتبه اول ۴۰۰ ریال مرتبه دوم ۱۰۰ ریال عیادت خصوصی ۵۰۰ ریال» ودرذیل آن باقلم نی ریز نوشته شده بود «اشخاص بی بضاعت مجانا معالجه میشوند »البته مابااین که چندان باضاعت نیستیم چون جلوی اهل محل آبرو داریم بیست تومان از جگر کندیم وباقای دکتر دادیم . آقای افلاطون الحکماء که محکمه اش از جمعیت غلغله میزد با چند سئوال پرت وپلا ونگاه سطحی فورا اسم عجیب و غریب عربی وبدنبال آن کلمه فرنگی تحویل داد و گفت بیماری خانم فلان است و آنوقت نسخه بلند بالائی نوشت . سابقا نسخه های ایشان ازجوشانده و عناب وسه پستان وخاکشیر و ترنجبین تجاوز نمیکرد و آنراهم میرزا عبدالرحیم عطارباشی بایکعباسی می پیچیدولی این بار اسم داروهای ناشناسی درنسخه بچشم میخورد چندنوع ویتامین و چندجور آنتی بیوتیك نوشته بودووقتی مخلص رفتم دوارا بپیچم قیمتش سربفلك زد. . خلاصه در دسرتان ندهم بعدا معلوم شد بیماری والده مکرمه سرماخوردگی ساده بود وشاید بایك قرص آسپرین ویکشب استراحت رفع میشده است ولی همین بیماری برای مادرحدود شصت هفتادتومان تمام شد . حالا باز خدا پدرافلاطون الحکماءرا بیامرزد که دستور تجزیه وعکس برداری و گرفتن خون وآنروسل وغیره رانداد وگرنه حقوق یکماه بنده میبایستی یکجا ازدست برود وتازه مدتی هم خون جگر بخوریم وازاین آزمایشگاه بآن بنگاه سرگردان شویم .

واقعا که خدا هیچ بنده ای را به حکیم ودوا دچار نکند ! حالا خودتان ازاین موضوع کوچك قیاس کنید و ببینید اگر خدای نکرده این بیماری مسهم بود وناگریز میبودیم پهلوی اطبای متخصص برویم وماهیاسرگردان بشویم چه برسرمان میآمد .

تازه اگرآخر سرمیگفتند که آقا بیمارسرطان داردوباید عمل شود چه بروز ما میآمد خصوصا اگرمثل یکی ازاقوام دورخودمان پس ازاینکه باچاقوی سلاخی شکمش رابازمیکردند ومیدیدند خبری از سرطان نیست وآنوقت دوباره شکم رامیدوختند وپول عمل ومراقبت راهم دولاوپهنا حساب میکردند چه میکشیدیم انصافا درتهران پزشکان خیرخواه و متبحری وجود دارند که مایه افتخار جامعه پزشکی هستند ولی بطور کلی مردم از پزشکان گله مندند . اولا حق ویزیت راهرروز بنحوی بالامیبرند ثانیا دقت لازم رانمیکنند یاحوصله ووقت آنرا ندارند بعلاوه جمعی که قطعا دراقلیت میباشند بادواخانه و آزمایشگاه وهمکاران دیگرشان گاو بندی دارند ومریض رااز ایندست بآن دست پرتاب میکنند تادرحدود یکه امکان دارد شیره اش رابکشند وازاو پول بدوشند .اگر طبیب بتواند صحیح تشخیص بدهدو بیماری هم ساده باشد بایك دوای مختصرچه بسابادوای ایرانی مرض برطرف میگردد وحتما لازم نیست که برای یك سردرد بی اهمیت هزار جور عکس از مریض بردارند واوقات اوراهم بدهند بیجهت تجزیه کنند ! خواهید گفت پس آنوقت این همه آزمایشگاه ومتخصصین رادیوگرافی ازکجاآن بخورند واینهمه اسپسیالیته های متعدد که درایران سرازیر شده چگونه بفروش برسد . ؟

شایسته است که خود آقایان اطبا که بیش از هرکس به شرافت واعتبار حرفه خود اهمیت میگذارند نظام پزشکی تشکیل دهند وهمکاران خود را براه راست هدایت فرمایند تاهم مریض راضی باشد وهم دکتر وجدانا آسوده گردد

کفتگوی مردم

مامور متظاهر

نامه ای بامضای عده ای ازمردم آبادان رسیده و نوشته اند رئیس بازرسی شهرداری آن شهر با تظاهر بدوستی با صاحبان نفوذ و قدرت عدم رضایت اهالی را فراهم کرده است و ازوزارت کشور خواسته اند که بشکایت ایشان رسیدگی کند .

جلوگیری از هدر رفتن آب

آقای غلامعلی قیاسی ـ ساکن خیابان آریانا مینویسد که شهرداری درفصل تابستان از هدر رفتن آب در جویهای خیابان های مرکزی و سایر نقاطی که لوله کشی شده جلو گیری نموده و بقسمت های شرق و مخصوصا غرب تهران که هنوز لوله کشی نشده توجه نماید .

قیمت نان

آقای سید رضا اهری از تهران خیابان استخر مقابل سازمان برنامه مینویسد که اولیاء امور خباز خانه توجهی به عرایض مردم ندارند سوای نانوائی بربری کلیه نانوا ها هرطور که میخواهند قیمت برای نان خود تعیین مینمایند مثلا اگر وارد دکان سنگکی شوید شاطر میپرسد آیا نان پنج قرانی میخواهید یا چهارقرانی؟ دکان تافتونی سه رقم نان دارد کیلوئی ۱۲ ریال و ۱۰ ریال اگر بگوئید از همین معمولی بدهید دو عدد نان میدهد و چهار ریال میگیرد که بدون اغراق ۲۵۰ گرم هم نیست .

آب ندارند

آقای اسماعیل احمد نژاد تهرانی ساکن خیابان تهران نو خیابان کهن کوچه حسینی ، از طرف اهالی می نویسد که مدت سه ماه است در این محل آب نیامده است و در این گرمای تابستان حتی آب نداریم که صورتمان را بشوئیم تقاضا داریم اقلا شهرداری یك تانکر آب در اختیار انجمن محلی بگذارد و بهر منزلی که آب میدهد پولش را دریافت دارد .

آب لوله

عده کثیری از ساکنین خیابان نصر (خیابان شهباز شرق) و کوچه های اصلی و فرعی آن مینویسند که این ناحیه قریب چهل هزار نفر جمعیت دارد و مدت ۴۵ روز است که درمضیقه بی آبی هستند ، با آنکه خیابان نصر از خیابان شهباز بیش از صد متر فاصله ندارد و کوچه های پائین تر از ایشان لوله کشی شده است معذالك اهالی کوچه های مزبور از آب لوله کشی محروم مانده اند لذا از سازمان آب تهران تقاضا دارند اولا تقسیم آب محل بنحو عادلانه و منظمی صورت گیرد ، ثانیا برای لوله کشی بخش مزبور اقدام عاجل بعمل آورند .

حقوق معوقه کارکنان شرکت پلور

تلگرافی بامضای هشتادتن کارکنان قطعه پنج کرمانشاه کار گاه شرکت پلور رسیده اظهار میدارند که حقوق ششماهه معوقه کار کنان شرکت مزبور پرداخت نشده و هزاران نفر باعائله خود مضطرب وسرگردانند ودرخواست فوری تادیه حقوق عقب افتاده خودرا دارند .

یخ مصنوعی

آقای محمد توکل ازتهران مینویسد با اینکه نرخ یخ مصنوعی از قرار کیلوئی ۱٫۲۵ ریال تعیین شده ولی بعضی از مغازه داران کمتر از ۳ ریال نمیفروشند ، چه خوب است شهرداری محترم تهران و مسئولین دیگر از هم اکنون که اول تابستان است توجه بیشتری نسبت باین موضوع بنمایند که بطور متوسط روزانه هر فردی از یك تا چند ریال اضافه پول یخ ندهد ضمنا متذکر میشود که در همه جا شعبه یخ فروشی وجود ندارد و اکثر مغازه داران مسئول فروش آن هستند.

کسبه باید رعایت نظافت کنند

آقای سروان علی معتمدی مینویسد که در بعضی از دکانهای نانوائی به روی خمیر مگس فراوانی می نشیند و نانوا ها هیچ بفکر پاکیزه نگاهداشتن دکان خود نیستند چون مگس حامل میکروب است از اولیای شهرداری تقاضا دارد که کسبه و بخصوص نانوا ها رعایت نظافت را بنمایند .

گرانفروشی درتهران نو

یکی ازخوانندگان شرحی نوشته و از گرانفروشی کسبه در تهران نو شکایت کرده است و مینویسد هیچیك از افراد ساکن در این گوشه ازشهر جرئت دم زدن ندارند زیرا حداکثر جواب ملایمی که از کاسب گرانفروش می شنوند این است که بخورید و شکو خدا کنید زیرا در بیابان کفش کهنه نعمت خدا ست . تقاضای توجه اولیای شهرداری را دارد.

درمان
روماتیسم
مطب دکتر مهندس
خیابان یوسف آباد ابتدای ایران
آ ـ ۱۰۲۳۴

گساد بازار نایلناس

«داوید گودنداى» صاحب یکی از کارخانه های نایلن سازی انگلستار اعلام داشت که مدتی است زنان نسبت به نایلن بدبین شده وبهمین جهت بازار نایلن دچار کساد گردیده است.

این شخص اضافه کرد که برای اینکه بازار نایلن کاملا شکست نخورد. کارخانه های نایلن سازی ابتکارات تازه ای درصنعت نایلن سازی بکار برده اند ونایلن را بهتر کرده اند تا نظر زنان را باردیگر باین ماده جلب نمایند .

رکوردهای تازه

هفته گذشته ، رکوردهای تازه ای توسط عده ای از قهرمانان آمریکائی در چندرشته ورزشی ثبت شد .

این رکوردها بعنوان اخطار به شرکت کنندگان درمسابقات المپیك ۱۹۶۰ رم تلقی شد .

«مارتان ماریزونا» درپرش با نیزه ۴متر و ۶۶سانتیمتر و «سونك» در پرتاب وزنه ۱۹متر و ۳۶سانتیمتر و «اللی» درپرتاب نیزه ۷۹متر و ۵۳ سانتیمتر رکورد بدست آوردند .

ضمنا یکی از قهرمانان استرالیائی بنام «الیوت» مسافت ۸۸۰ یارد رادر ۱٫۴۹٫۳ دقیقه طی کرد .

درآمد اسب دوانی

اسب دوانی یکی از رشته های مورد علاقه مردم انگلستان میباشد و انگلیسها شرکت درمسابقات اسب دوانی را بر هرکاری ترجیح میدهند .

طبق آخرین آماری که درمورد درآمد اسب دوانی درانگلستان منتشر شده درآمد دوره اخیر اسب دوانی انگلستان بالغ بر یکمیلیون و پانصدهزار لیره استرلینك بوده است .

متصدیان. اسب دوانی پیشنهاد کرده اند که از این درآمد مبلغ یکصد هزارلیره برای تربیت اسب ودویست وپنجاه هزارلیره برای افزایش جوایز مسابقات وپانصدهزار لیره برای احداث میدانهای جدیداسب دوانی اختصاص داده شود .

مدکفش مردانه

اخیرا یکنوع کفش مردانه در اروپا مدشده که طول نوك آن دوازده سانتیمتر میباشد .

مبتکرین این مد اعلام کردند که مدمزبور صددر صد تازه نیست ،زیرا کفش نوك باریك مردانه ازسال ۱۱۰۰ تا ۱۴۷۰ میلادی بین مردان مدبود و بعضی اوقات طول آن به ۲۵ سانتیمتر میرسید .

کفش های مردانه آن زمان بعضی اوقات بقدری بلند بود ، که نوك آن راباز نجیری به ذانوی خود می بستند واین امریکی از علامات اشرافی بودن بشمار میرفت .

از اینجا و آنجا

سرطان و شیردادن

درنتیجه مطالعاتی که عده ای از پزشکان دانشمند مصری بعمل آوردند معلوم شدکه زنان مسلمان کمتراز بقیه زنان جهان درمعرض مبتلا شدن بمرض سرطان پستان میباشند همین مطالعات نشان دادکه علت کثرت مبتلایان بسرطان پستان دراروپا وآمریکا شیر ندادن به بچه ها وکم بودن مقدار فرزندان وازدواج در سنین بالامی باشد . ولی زنان ژاپنی که خیلی زود ازدواج میکنند وبچه های خودرا تادوسالگی وحتی تا ۳۷ ماهگی شیرمیدهند کمتر باین مرض شایع مبتلامیشوند .

ضمنا نتیجه گرفته شدکه زنان مسلمان کمتراز بقیه زنان جهان به سرطان رحم مبتلامیگردند وعلت آنهم ختنه کردن بچه های مسلمان است! واما فایده ختنه برای خود کودکان این است که هنگام پیری بسرطان این «مواضع» مبتلا نمیگردند .

رقابت تار عنکبوت باحریر

«دکترعباس ابراهیم حسن» استاد حیوان شناسی دانشگاه دمشق موفق شد مقدار زیادی تارسالم عنکبوت بدست آورد . وی دراین مورد گفت که میتوان تارعنکبوت را تاموقعیکه عنکبوت زنده است از آن بدست آورد، درصورتیکه کرم ابریشم فقط برای مدت معینی تار میتند .

وی توانسته است دریکروز واز یك عنکبوت مقدار ۴۰۰ متر تارسالم ونقره ای رنك بدست آورد . طریقه بدست آوردن تارعنکبوت بدین ترتیب است که با تله مخصوصی پای عنکبوت را از شکمش دور میسازند وقسمتی از دستگاه رادر پائین شکم عنکبوت قرار میدهند واین دستگاه تاراسالم بخود میپیچد. .تار عنکبوت ازلحاظ لطافت وظرافت کمتراز کرم ابریشم نیست.

اعترافات مارگارت، او میگوید من زشتم وتوهم بدرد هنرپیشگی کردی میخوری

خانم محترم
اگر میخواهید شخصیت ووقار شما در اجتماع بیشتر باشد
هرگز بدون جوراب از منزل بیرون نیائید
آ ـ ۱۰۲۱۸

اگر برق ندارید
مولد برق آمریکائی ۱۲۰۰ شمع ۲۲۰۰ شمع
۳۳۰۰ شمع سبك قابل حمل و نقل مخصوص
ییلاقات رسید
تهران اروپ میدان فردوسی تلفن ۴۲۲۸۳

کنکور پزشکی مشهد
مدت قبول برك درخواست پذیرش از داوطلبان شرکت درکنکور پزشکی مشهد تادهم مردادماه ۳۹ تمدید میگردد داوطلبانی که معدل نمرات آنها در کلاس ششم دبیرستان کمتراز ۱۲ وسن آنها بیشتر از ۲۵ سال نباشد میتوانند تاانقضاء مدت مقرر درخواست پذیرش خودرا به دبیرخانه دانشکده پزشکی مشهد ارسال دارند . رئیس دانشکده پزشکی مشهد ـ دکتر سامی راد
۱ـ۲ آ ـ ۱۰۱۷۰

آ ـ ۱۰۲۸۶

پرستاران دیپلمه

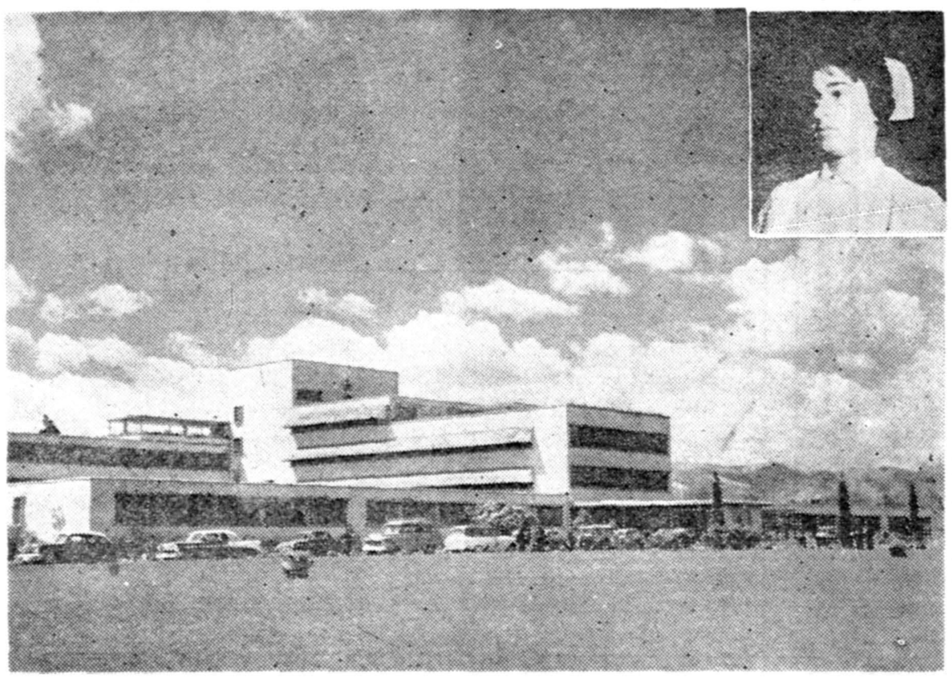

آدرس: بیمارستان نمازی شیراز ـ قسمت پرستاری

در اختیار شماست امامکاتبه کنید

محیط مناسب حقوق مکفی آتیه روشن کار جالب

آ ـ ۹۵۳۲

سیلوانیا SYLVANIA

قابل توجه خریداران فلورسنت سیلوانیا

باز عده ای استفاده جو ترانسفور ماتور هائی (از حیث شکل و اندازه و حجم و وزن) شبیه ترانسفور ماتور های این شرکت به بازار آورده اند که در مدت کمی قیر آن ذوب شده و دو سر لامپ را سیاه کرده میسوزاند .

خریداران محترم فلورسنت سیلوانیا توجه فرمائید :

ترانسفور ماتور های ما که مخصوص فلورسنت سیلوانیا ساخته شده دارای مارك و مشخصات زیر است :

TAMCO
SINGLE LAMP BALLAST FOR USE WITH
1x40Watt Fluorescent Lamp
220 V, 50 CYCLE
Always use SYLVANIA
Fluorescent Lamps
With this ballast for better lighting

۱ـ رنك ترانسفورماتور های ما فیلی روشن میباشد و مارك فوق در روی هر ترانسفور ماتور باخط لاتین نوشته شده و به ثبت رسیده است و اشخاصی که آنرا تقلید کنند تعقیب جزائی خواهند شد .

۲ـ ترانسفور ماتور های مخصوص فلورسنت سیلوانیا با روکش فولادی ضد مغناطیس و با اصول فنی ساخته شده که در حرارت و رطوبت و سرما و گرمای زیاد مقاومت میکند و خراب نمیشود .

۳ـ هریك از ترانسفور ماتور های ما در کارخانه ازآزمایش متعدد و جریان برق ۲۵۰۰ ولت میگذرد لذا در مقابل جریان کم و زیاد برق (که در ایران اغلب اتفاق می افتد) مقاومت داشته و لامپ فلورسنت شما خاموش وروشن نمیشود و نمیسوزد.

۴ـ لامپ فلورسنت سیلوانیا که باترانسفورماتورها و استارتر سیلوانیا روشن گردد ۷۵۰۰ ساعت دوام میکند

نماینده انحصاری کارخانجات سیلوانیا در ایران ـ شرکت سهامی تام لاله زار پاساژ نور تلفن ۳۰۳۹۸۱ ـ ۳۰۳۹۸۲

جدول

کلمات متقاطع
شماره ۱۵۳۶

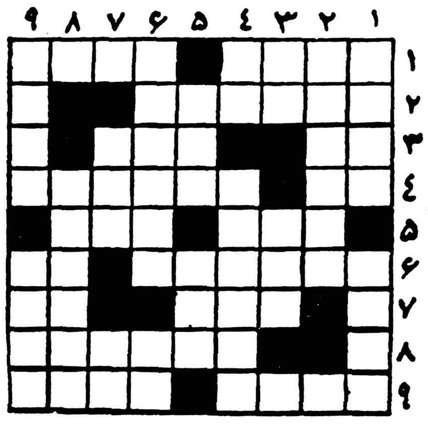

افقی: ۱ـ ابروی دلبر ـ گیسو کمند ـ مال مطرب کبوتر شد و دل از برش ربود ! ۲ ـ عقب لنگه اش نگردید که نظیر ندارد ۳ـ صریح ـ بهانه ای برای کن فیکون کردن خیابانها ۴ـ علامت جمع ـ حرفهائی که باید از گوشی شنید واز گوشی در کرد ۵ـ صندوقچه فروش روزانه مغازه ـ راههائی که اولش درست نیست ۶ـ سابقا نوع مرغوبش را از بخارا میآوردند ـ فوت کاسه گری ۷ـ سوغات گجرات ـ ضمیری است ۸ـ وصف باغش را از آناتول فرانس باید شنود ۹ـ ازادارات شهربانی ـ گاهی دندان هم اینطور میشود .

عمودی: ۱ـ از مظاهر چرکی وحمام نرفتگی! ـ ازتوی دماغ در می آورند تابهتر بشود نفس کشید ۲ـ از اقسام نان شیرینی ۳ـ قریه ای درمازندران ـ پستی ۴ـ چون آن یکی باشد این یکی را پس نمیدهند! ـ تقاضای تضرع آمیز ۵ـ زیندارش همراه درویش است ـ فرشته سر بهوا ۶ـ از مسابقات مهم ودشوار المپیك ـ عددی است ۷ـ ازطایفه قاجار است ـ همه ۸ـ قابلمه سرباز ۹ـ هم درنجاری بکار میرود هم در بافندگی ـ در سبزی شهرتی دارد.

حل جدول شماره ۱۵۳۵

افقی: ۱ـ اوری بید ۲ـ ری ـ آراسته ۳ـ فرچه ـ طب ۴ـ ابر ـ کوسه ۵ـ حیا ـ ریا ۶ـ نخشب ـ مرغ ۷ـ جو ـ یاسا ۸ـ فردوسی ـ بن ۹ـ جانخانی.

عمودی: ۱ـ ارواح ـ جفر ۲ـ وی ـ بی نور ۳ـ فراخ ـ دج ۴ـ یار ـ شیوا ۵ـ پرچك ـ باسن ۶ـ یاهو ـ سیخ ۷ـ دس ـ سرما ۸ـ تطهیر ـ بن ۹ـ نهب ـ اغانی.

مژده
استخر های شناماه (اسپرت کلاپ)
شرق ضرابخانه
بااجازه سازمان تندرستی هفته آتی افتتاح میشود
آ ـ ۸۳۸۵ ۳ـ۵

تلمبه زیرآبی یکفاز
بهترین تلمبه های اطریشی ساخت کارخانه معروف فوگل برای عمق ۴۵ متر باکلید وسوپاپ وکابل که با برق ضعیف هم کار میکند.
قیمت ۲۳۷۰ تومان
تعدادی واردشد تاتمام نشده مراجعه فرمائید
ازشهرستانها سفارش نقدی میپذیریم.
تهران اروپ ۱ـ۱۰ میدان فردوسی آ ـ ۸۴۰۸

امکان تغییر سیاست دفاعی انگلیس

مقالات و گزارشهای خارجی

دولت انگلستان اخیرا بابحران بسیار شدیدی رو برو شده است نخستین آثار این بحران ،تصمیمی بود که دولت انگلستان گرفت تا مطالعات و آزمایشهای موشکی و فضائی را متوقف سازد درصورتی که ششصد میلیون لیره‌استرلینگ دراین راه خرج کرده بود .

اقلیت از این اقدام دولت کمال استفاده را کرد و حملات شدیدی را به سیاست نظامی دولت شروع نمود . آنها دراین مورد باارقام و اعداد سرو کار داشتند ورقم جلوی دولت می گذاشتند .

مثلا بودجه دفاعی امریکا برای سال ۱۹۶۱ مبلغ ۱۴ میلیارد و ۵۱۰ میلیون لیره استرلینگ‌تعیین شده که یك میلیارد و ۹۰۰میلیون آن برای مطالعات فضائی اختصاص یافته است . در صورتی که بودجه دفاعی انگلستان از یك میلیارد و ۶۳۰ میلیون لیره استرلینگ تجاوز نمی کند .

انگلستان می توانست (وصحیح هم بود) که‌درسال ۱۹۵۵ یك آزمایش اتمی انجام دهد ولی اشتباه این بود که یك آزمایش فضائی‌در سال ۱۹۵۷ انجام داد ودر سال ۱۹۵۸ آنرا تکرار کرد ودرسال ۱۹۵۹ باز هم آنرا بموقع اجرا گذاشت .

است که یك سیاست دفاعی جدید دنبال کند . سیاست مزبور برشش اصل زیر استوارا ست :

۱ـ انگلستان‌بطور کلی دست از آزمایش ها ومطالعات اتمی بردارد وآمریکا رابعنوان یك‌مرکز آزمایش اتمی برای بلوك غرب بشناسد .

۲ـبقیه دولتهای اروپائی را به دنبال کردن همین‌سیاست قانع کند.

۳ـ یك نقشه استراتژیك‌غیر اتمی برای پیمان آتلانتیك طرح کند

٤ـ باشوروی‌بر عدم‌تسلیح هر دو قسمت آلمان توافق کند .

۵ـ اجرای این سیاست ، به انگلستان فرصت خواهد داد تادر تشکیلات ارتش‌و تقویت آن‌تجدید نظر نماید .

۶ـ قانون خدمت نظام وظیفه انگلستان تجدید نظر شود (قانون خدمت اجباری در انگلستان لغو گردیده است).

کمبود نفرات

ارتش انگلستان با این که‌حقوق گزافی میدهد، مع‌الوصف ازکمبود نفرات شکایت دارد .

اقلیت پیشنهاد می کند که‌دولت قسمتی از بودجه مطالعات فضائی‌را صرف بهبود وضع سربازان کند وبجای قانون خدمت اختیاری از سیستم «قرعه کشی» در اعزام به خدمت استفاده شود .

ارتشی در پاسخ خود به (اقلیت خاطر نشان می سازد که ارتش انگلستان کوچکترین ارتش های جهان می باشد و علاوه بر آن انگلستان قسمتی از مسئولیت های نظامی خودرا در خاور میانه‌ومالایو وهنك کنك وآفریقا تحویل داده است .

سئوالی که اکنون سیاستمداران انگلستان سعی دارند به آن پاسخ دهند این است که چرا انگلستان بجای این سرو صدا از بعضی از «مسئولیتهای نظامی» شانه خالی‌نمی کند .

محافل کامنولث پیش بینی می کنند که اجرای رژیم جمهوری در اتحادیه جنوب آفریقا منجر به خروج آن کشور از گروه‌های کشور های مشترك‌المنافع (کامنولث)گردد البته با این که هند و پاکستان اعضای این گروه هستند ، مع - الوصف دول جمهوری نمی توانند عضو گروه کشور های مشترك - المنافع گردند . زیراهندو پاکستان طبق یك تصمیم استثنائی بعضویت خود دراین گروه ادامه دادند .

اخیرا غنا نیز رژیم جمهوری را برای خود انتخاب کرد ومستر «لو» نماینده دولت اتحادیه جنوب آفریقا در آخرین کنفرانس کشور های مشترك‌المنافع تغییر رژیم آنکشور را به رژیم جمهوری اعلام داشت .

بدین ترتیب غنا و جنوب آفریقا برای ادامه عضویت خود در گروه کشور های مشترك المنافع احتیاج به موافقت کامنولث دارند .

به ادامه عضویت غنا هیچ دولتی اعتراض نخواهد کرد ولی بدون شك حداقل دودولت باادامه‌عضویت اتحادیه جنوب آفریقا مخالفت خواهند کرد واین دو دولت غنا و مالایا می باشند زیرا این دو دولت در طرد دولت جنوب آفریقا از کامنولث به علت سیاست تبعیض نژادی موفقیت حاصل نکرده‌بودند تا گفته نماند که هر عضوی از اعضای گروه کشور های‌مشترك - المنافع برای رد تصمیمات کامنولث می توانند از حق «وتو» استفاده کنند وبهمین جهت کافی است که فقط یك دولت با ادامه عضویت اتحادیه آفریقا در کامنولث مخالفت‌نماید .

«روز الیوسف»

تغییرات در کامنولث

اقلیت بدولت پیشنهاد کرده

خروشچف جنك سرد را تا پایان انتخابات آمریکا ادامه‌میدهد

خروشچف در پاریس بجز کنفرانس سران بسیاری از چیز های دیگر را نیز نابود کرد .

ممکن است پس‌از این پاریس را مقر آخرین کنفرانس سران در عصر حاضر بدانند . هم اکنون یاس بر همه جا حاکم شده و جنك سرد بشدت ادامه دارد دور نمای سیاست جهان فعلا چنین است که خروشچف میگوید کنفرانس‌سران دیگری‌میخواهد، اماعموما مایلند که مذاکرات در سازمان ملل آغاز گردد و مذاکره پیرامون‌خلع‌سلاح و منع آزمایشهای اتمی در سطحی پائین تر از کنفرانس سران شروع شود . بعقیده مطلعین امور سیاسی شوروی تصمیم گرفته است‌هرگونه کوششی را برای پیشرفت روابط حسنه با دولت آیزنهاور سرکوب کند .

جنك سرد

خروشچف امیدوار است تا هنگام اعلام نتیجه انتخابات امریکا جهان رادر حال جنك سرد نگاهدارد . ناظران سیاسی اظهار عقیده میکنند که باید انتظار حملات شدید تر خروشچف رادر آینده داشت . در لندن نسبت به پیشنهاد جدید خروشچف در موردآزمایشهای اتمی اظهار یاس شده‌است . گفته میشود شوروی میخواهد از ناسازگاری و مخالفت دست بکشد و سرانجام با یك سلسله از قرارداد ها بمنظور تخفیف خطر جنك‌توافق‌خواهد کرد. البته اگر چنین وضعی پیش‌بیاید دلیلی در دست نیست که زمامداران کرملین دست از آرزوی خود برای تسلط بر جهان بردارند .

(هرالد تریبون)

آمریکا ـ خبرنگار اطلاعات

کارشناسان برجسته ایرانی بایران دعوت میشوند

دکتر مشایخ استاد دانشگاه نیویورك از طرف شرکت ملی نفت ایران دعوت شد . وی بخبرنگارما گفت:
من همیشه فکر میکردم اگر روزی بتوانم درمملکت‌خود برای کاری مفید واقع شوم بایران مراجعت خواهم کرد.
کسانیکه میزان درآمد خودرا درآمریکا با ایران مقایسه میکنند دراشتباه میباشند

خبرنگارما از امریکا گزارش میدهد از طرف شرکت ملی نفت ایران از آقای دکتر مهدی‌مشایخ استاد دانشگاه نیویورك دعوت شده است که برای اشتغال‌بکاربایران مراجعت نماید . بمحض وصول‌این دعوتنامه آقای دکتر مشایخ‌مقدمات حرکت خودرا بتهران فراهم نمود و بزودی وارد تهران میشود . وی درفرودگاه نیویورك به‌خبرنگارما اظهار داشت :اکنون که چنین دعوتی بعمل آمده هرچه زودتر ، بانهایت علاقه ومیل بایران میروم شایدبتوانم‌وظیفه‌ای‌راکه هموطنان انتظار دارند صادقانه انجام دهم .

خبرنگار ماگزارش میدهد این دعوت در دنبال فرمایشات ملوکانه در امریکا واروپا می‌باشد .شاهنشاه خطاب به‌محصلین فرمودند کسانیکه تحصیلات‌عالی‌خودرا درخارج انجام میدهند و علاقه داشته باشندبایران مراجعت نمودوبه‌موطنان‌خودخدمت نمایند .دستگاههای دولتی ازوجود آنان بیدریغ استفاده خواهند کرد.

آقای دکتر مهدی مشایخ‌هفته گذشته‌عازم ایران شد. خبرنگار اطلاعات درفرودگاه باوی‌مصاحبه‌ای بعمل آورده که درزیر از نظر خوانندگان میگذرد :

س‌ـ آقای دکتر مشایخ ممکن است بگوئید چند سال است در امریکا هستید و برای چه منظوری بامریکا آمدید ودر اینکشور تاکنون چه میکردید .

ج‌ـمن هشت سال پیش برای ادامه تحصیلات عالیه بامریکاآمدم و بلافاصله دردانشگاه کلمبیامشغول تحصیل گردیدم ودر ضمن در کمپانی نفت استخدام شدم پس از اتمام دوره فوق لیسانس و دکترا- از چهار سال پیش تاکنون در دانشگاه نیویورك کرسی سه‌درس عالی مهندسی برای دوره های فوق لیسانس و دکترا بامن‌است و در ضمن بعنوان مشاور فنی درهمان کمپانی نفت مشغول هستم .

س‌ـقبل از عزیمت بامریکا در ایران مشغول چه کاری بودید و تحصیلات مقدماتی خودرا درچه رشته تمام کردید .

ج‌ـمن از دانشکده فنی تهران درجه مهندسی راه وساختمان را گرفتم و بلافاصله به‌خدمت شرکت سابق نفت‌ایران و انگلیس درآمدم وآخرین سمت من درشرکت‌مزبور ریاست ناحیه منطقه نفت سفیدبود.

س‌ـ آیامیدانید بچه‌کاری در ایران مشغول خواهید شد .

ج‌ـهنوز راجع باین امر اطلاعی ندارم ولی میتوانم بگویم .که‌باکمال میل ونهایت صداقت حاضر بانجام خدمت هستم .

س ـ آیا حقوق شما مجموعا از دانشگاه و کمپانی چقدر است

ج‌ـمجموعا عایدات من در سال ازاین دومحل بالغ بر۱۵هزار دلار است که ماهیانه ۱۲۵۰ دلار میشودو معادل‌با۹۷۰۰۰ریال‌میتودولی‌مقایسه‌این حقوق باآنچه درایران‌دریافت‌خواهم داشت کاملا ناصحیح ومن نیزانتظار دریافت چنین حقوقی را ندارم .

مهیار نشات ـ خبرنگار اطلاعات درسویس

نماینده اطلاعات درسمینار دانشجویان خارجی

بقیه از شماره قبل

۳ـمبارزه بابی‌سوادی که مسمترین مانع ترقی و نهضت کشورهای عقب افتاده میباشد از این گذشته‌تشکیل کادرهای فنی از مشکلات اساسی‌بوده ورمیباشد در تربیت نمودن‌مهندس کارشناس و متخصص فنی‌واقتصادی ودادن پروژه های سریع و صحیح اقدام کرد .

وظیفه سرمایه داران

مهمترین ناطق میسووالن وزیر اقتصاد و معاون ریاست جمهوری سویس بودکه راجع به وظیفه‌سرمایه داران خصوصی شرح مبسوطی‌ایراد کرد.

نامبرده از شخصیت های سیاسی وکارشناسان مشهور اقتصادی بوده که در محافل بین‌المللی نیز شهرت بسزائی دارد ـخاطرات موفقیی که وی باپروژه کشاورزی معروف خویش موسوم به طرح والن در جنك دوم جهانی بمرحله عمل گذارد و مردم سویس را از خطر قحطی نجات داد هنوز در اذهن مردم اینکشور زنده است . مشارالیه چندین سال معاون سازمان جهانی غذاو کشاورزی(اف- آ-او) بوده و بدین لحاظ دارای اطلاعات دقیق و مبسوطی راجع به ممالك عقب افتاده میباشد .

تجارت بهتر از کمك

میسووالن طی کنفرانس خود خطاب به دانشجویان خارجی گفت: شمافردا هریك در میهن خودعهده دار مناصب خطیر و حساسی شده‌و مسئولیتهای سنگینی را بعهده خواهید گرفت . من مایلم این نکته را خاطرنشان سازم که مساعدتی که برای کمك به پیشرفت ممالك عقب افتاده داده میشود نباید جنبه اعانه واحسان را دارا باشد . وزیراقتصاد سویس سپس نکته مهمی را که با واقعیت پسیکولوژی سنگی داردذکر نمود. «تجارت‌بهتر از کمك است» بدین معنی که بهره برداری ومسئله اشتراك مساعی فعال و موثر امر پیشرفت دادن امور صنعتی و اقتصادی ویا لابردن سطح بهداشت و فرهنك درابن نواحی محسوب میشود . لیکن اجرای چنین‌سیستمی مستلزم جلب اعتماد و اطمینان کامل سرمایه داران خصوصی در کشورهای خارجی می باشد .

حال باید پرسید . نقشی که مملکت سویس باید ایفاکندچیست. معاون رئیس جمهور سویس این سئوال را بی جواب نگذارد وگفت: «شما ممکن است تصور کنید که‌از طرف مادر این مورد قصور و کوتاهی شده این امر صحیح نیست سویس کشور ثروتمندی نیست سرمایه ما معنوی است ما دارای افراد کاردان ولایق و مهندسین ورزیده و خبره ومناظر طبیعی و دانشگاهها ومدارس خوب هستیم بدین لحاظ تنها راه کمك اعزام این قبیل کارشناسان‌به ممالك عقب افتاده میباشد .»

سئوال نماینده‌اطلاعات

مسیووالن که سال آیندهٔ رئیس جمهور سویس خواهدشد در پاسخ خبرنگار اطلاعات که تنها نماینده مطبوعات خارجی بود و نظر ویرا راجع به‌آشنا ساختن افکار عمومی سویس به‌مشکلات ممالك عقب افتاده خواستار گردید . اظهار داشت .

گذشته از مطبوعات رادیو و تلویزیون که وسائل‌مستقیم ارتباط بامردم هستند باید طی کنفرانسهای عملی باسندیکاهای‌کارگری وحرفه‌ای واحزابی تماس حاصل نمود ومشکلات ملتهای عقب افتاده را از لحاظ امور اجتماعی و فرهنگی صنعتی ، کشاورزی بگوش ملت رسانید

مسیو والن که به بسیاری از ممالك خارجی مسافرت کرده اضافه نمود من عاشق ایران هستم‌سمینار مزبور از دو لحاظ شایان اهمیت‌بوده ونقطه تحولی است در حیات‌اجتماعی سویس .

۱ـاین اولین باری است که دانشجویان سویسی اقدام به تشکیل چنین کنفرانسی مینمایند و این نکته نمودار آنستکه طبقه روشنفکر وتحصیلکرده اینکشور به مسئولیت های خود در قبال ملتهای عقب‌افتاده ودانشجویان آن پی برده‌است .

۲ـدانشجویان خارجی دارای‌وظیفه خطیر و حساسی در روشن ساختن افکار عمومی مردم اروپا به حقایق امور مملکت خودبوده و باید در جلب پشتیبانی صاحبان صنایع ملی در شرکت وفعالیت دراین زمینه بیش از پیش اهتمام و توجه نمایند . از قرار معلوم دومین سمینار مزبور در بهار سال ۱۹۶۱ در زوریخ تشکیل خواهد شد .

باغ گلستان طهران

ما نمیگوئیم بلکه ده‌ها هزار نفر مردمی که
باغ گلستان طهران
را دیده‌اند تصدیق دارند
باغ گلستان طهران
مناسبترین و زیباترین گردشگاه ایران
برای استراحت خانواده و تفریح و سرگرمی اطفال و جوانان است
سرور- تفریح ـ هواپیما ـ قایقرانی ـ چرخ‌وفلك ـ کاروسل ـ عملیات‌سیرکی-
تردستی اکروباتی همه برنامه‌های رایگان فیلم‌عالی سینماسکوپ
نبرد درشرق
رنگی — دوبله بفارسی
برنامه مفصل آتش‌بازی بمناسبت عید غدیر روز دوشنبه
باغ گلستان طهران سه‌راه سلسبیل
آ ـ ۱۰۳۱۰ (گردونه)

برنامه افتتاحیه
تراس و سالن
زمستانی
سینما مجلل
آریا
(خیابان اسلامبول)
برای نخستین بار
درایران یك اثر بی
نظیر و شورانگیز
کمپانی (ار.ك.او)
که جزو بهترین
فیلمهای سالهای
اخیر محسوب
گردیده است

رنگی **عشق تیر اندازد** رنگی
باشرکت :
جان‌پین ـ الیزابت‌اسکات ـ دان‌دوریان
شروع سانسها : (تراس : ۷ر۳۰ ـ ۹ر۳۰بعدازظهر) (سالن زمستانی : ۱۰ر۳۰
صبح ۲ر۳۰ ـ ۴ر۳۰ ـ ۶ر۳۰ ـ ۸ر۳۰ بعدازظهر
آ ـ ۱۰۳۱۶

آگهی مناقصه خرید موتور دیزل

سازمان‌ذوب‌آهن‌ایران‌یکدستگاه‌موتور‌دیزل۵۵ تا۶۰ اسب داطبق یکبرك صورت مشخصات موجود در دفتر سازمان ذوب آهن ایران واقع در خیابان ارك .کاخ وزارت صنایع ومعادن ضلع جنوب شرقی طبقه سوم جهت سوار کردن برروی پمپ آب از طریق مناقصه داخلی خریداری می‌کند . داوطلبانیکه مایل بشرکت در مناقصه می‌باشند میتوانند برك شرائط مناقصه و برك مشخصات و طرح قراردادرا درمقابل پرداخت ۵۰ریال از دبیرخانه سازمان ذوب آهن دریافت وپیشنهادات خودرا درپاکت لاك و مهر شده باذکر جمله (مربوط بمناقصه خرید موتور دیزل) حداکثر تاانقضای روز شنبه ۴ر۴ر۳۹بدبیرخانه سازمان ذوب آهن تسلیم و رسید دریافت نمایند .

پیشنهادات واصله در روز یك‌شنبه ۵ر۴ر۳۹ ساعت ۱۰ صبح در دفتر کارپردازی سازمان ذوب آهن ایران باز وقرائت خواهدشد .

حضور پیشنهاددهندگان در جلسه مزبور آزاد است .

سازمان ذوب آهن ایران

آ ـ ۱۰۳۰۲ ۱ـ۲

آگهی مناقصه خرید قفسه فلزی

سازمان ذوب آهن ایران ساخت و نصب ۶۳ عدد قفسه‌فلزی۴طبقه بدون دردرکارگاه کرج (۴کیلومتری شهرکرج)را طبق صورت مشخصات موجود دردفتر سازمان ذوب آهن ایران واقع در خیابان‌ارك کاخ وزارت صنایع ومعادن ضلع جنوب شرقی (طبقه سوم)به‌مناقصه می‌گذارد .داوطلبانی‌که مایل بشرکت در مناقصه می‌باشند میتوانند باپرداخت پنجاه ریال برك شرائط مناقصه و برك .مشخصات قفسه ها و نقشه انبارها و طرح قرارداد را از دبیرخانه سازمان ذوب آهن‌دریافت و پیشنهادات خودرا درپاکت لاك ومهر شده باذکر جمله (مناقصه‌خرید ۶۳عدد قفسه فلزی)حداکثر تاانقضای وقت اداری روزسه‌شنبه۳۱ر۳ر۳۹ بدبیرخانه سازمان ذوب آهن تسلیم و رسید دریافت کنند .

پیشنهادات واصله در روز چهار شنبه ۱ر۴ر۳۹ ساعت ۱۰ صبح در دفتر کارپردازی سازمان ذوب آهن باز و قرائت خواهد شد .

حضور پیشنهاددهندگان درجلسه مزبور آزاد است.

سازمان‌ذوب‌آهن‌ایران

آ ـ ۱۰۳۰۴ ۱ـ۲

دعوت مجمع عمومی

مجمع عمومی سالیانه شرکت سهامی مهمان روز یکشنبه ۲۲ خردادماه ساعت ۵ بعداز ظهر درمحل شرکت منعقد خواهد بود از صاحبان سهام خواهشمنداست که در روز مزبور حضور بهمرسانند

دستور جلسه

۱ـتصویب ترازنامه
۲ـانتخاب بازرس

هیئت‌مدیره شرکت سهامی مهمان

آ ـ ۱۰۲۳۶

ترانسفورماتور

ساخت کارخانهٔ صنایع تکنیکی
فرید
اولین سازنده ترانسفورماتور اتوماتیك درایران
وسازنده انواع ماشینهای جوش الکتریك ، شارژ باطری و دستگاه رکتیفایر سینما
خیابان مولوی چهارراه گمرك تلفن ۲۱۱۵۶ مرکزفروش : کلیه فروشگاههای معتبر الکتریکی ها درتهران و شهرستانها

آ ـ ۱۰۳۰۸

جشن اطلاعات بانوان بانظم وشور خاصی انجام شد

طبق تصمیمی که دیروز دراین‌جشن باحضوردوهزارنفر ازبانوان گرفته شد

در تهران «خانهٔ‌زن» ساخته خواهد شد

دیروز جشن جالب وباشکوهی از طرف مجله اطلاعات بانوان در سالن سینما نیاگارا بر پا بود که حدود دو هزار نفر از دوشیزگان وبانوان طبقات مختلف درآن شرکت داشتند اطلاعات بانوان هر ماه‌جشن هائی مخصوص خوانندگان خود ترتیب میدهد .. برنامه جشن از ساعت هشت‌و نیم صبح تا یك بعد از ظهر باشرکت چندین نفر از هنرمندان از جمله خانم یاسمین ، ویگن ، عطاءاله خرم ، حمیدقنبری، حسن لشگری و به کمك سازمان هنری اطلاعات بانوان انجام شد ،

دراین جشن سخنرانی های جالبی نیز از طرف بانوان به عمل آمد ، خانم‌افشاردبیر دبیرستان انوشیروان دادگر به مناسبت پایان امتحانات بیانات جالبی خطاب بدانش آموزان ایراد کرد که مورد توجه حضار قرار گرفت آنگاه خانم سپهر خادم ضمن سخنرانی خود در اطراف لزوم پیشرفت امور اجتماعی مربوط به بانوان پیشنهاد کرد که بدست خودبانوان باشگاهی که‌محل اجتماع مناسب برای بانوان باشد بنام «خانهٔ زن» ساخته شود این پیشنهاد با استقبال عموم حضار روبرو شد و بزودی مقدمات آن فراهم خواهد گشت .

نکته جالب در جشن دیروز این بود که با آنکه در کارتها قید شده بود جشن از ساعت هشت‌و نیم‌شروع می شود خانمهای علاقمند ازساعت پنج صبح جلوی سینما حاضر شده بودند .

گوشه‌ای ازاجتماع بانوان در جشن دیروز

۹۹۹۹ جایزه باضافه کاپ نوبر !

در داخل پاکت‌های محصولات غذائی نوبر برگهای جایزه قرار دارد این برگها را تاهنگام قرعه‌کشی نگاهدارید

محصولات غذائی نوبر -
نوبر محصولات غذائی

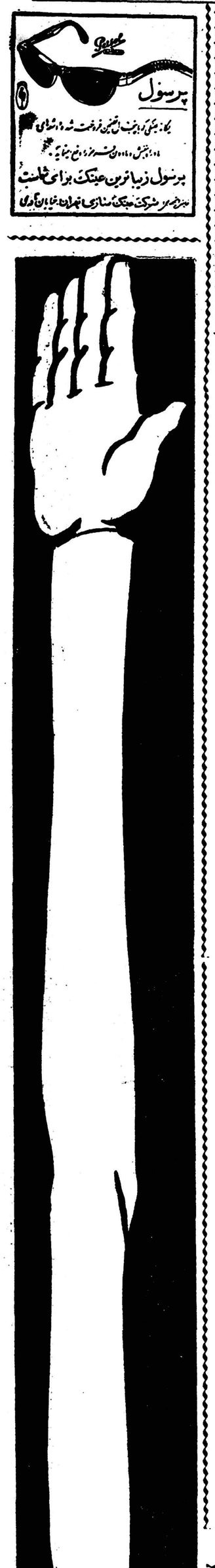

نمایندگی فورد آلمانی درایران اخیراً دست بابتکار بیسابقه‌ای زده وازاین تاریخ اتومبیل خریداری شما را در هر بندر، فرودگاه و هر شهر اروپائی که بخواهید بشما تحویل میدهد! یك بلیط مجانی با هواپیما نیز در اختیار شما گذارده میشود!

برای کسب اطلاعات بیشتر به نمایندگی فورد آلمانی درایران:

شرکت سهامی اتوپارس: خیابان شمیران - تلفن‌های ۳۶۵۵۵-۳۰۲۰۰۲ مراجعه فرمائید.

آ-۱۰۲۱۰

آ-۱۰۲۸۸

آگهی مناقصه

یکدستگاه مولد برق بقدرت سیصد کیلووات که‌در تهران موجود باشد ودر شهر زابل تحویل شود با شرایط زیر برای شهرداری زابل خریداری میشود .

۱ـ داوطلبان فروش بقسمت فنی اداره کل امورشهرداریها مراجعه و اوراق مشخصات شرایط شرکت در مناقصه رادریافت وذیل آنرا امضاء ضمیمه پیشنهاد نمایند .

۲ـ پیشنهاد دهندگان بایستی‌مبلغ یکصدو پنجاه هزارریال بحساب۱۳۹۶ اداره کل امورشهرداریها تودیع یا معادل آن ضمانتنامه بانکی ضمیمه پیشنهاد خود نمایند .

۳ـ پیشنهادات باید تا آخروقت اداری روز سه‌شنبه سی‌ویکم خرداد ماه ۱۳۳۹ بدفتر اداره کل امور شهرداریها واقع درمیدان ۲۴ اسفند تسلیم ورسیددریافت گردد .

پاکت پیشنهاد های رسیده ساعت ۱۰صبح روز بعد درکمیسیون مربوطه مفتوح و رسیدگی خواهدشد حضور پیشنهاد دهندگان در جلسه مناقصه آزاد است .

فرماندار سیستان ـ فروغی

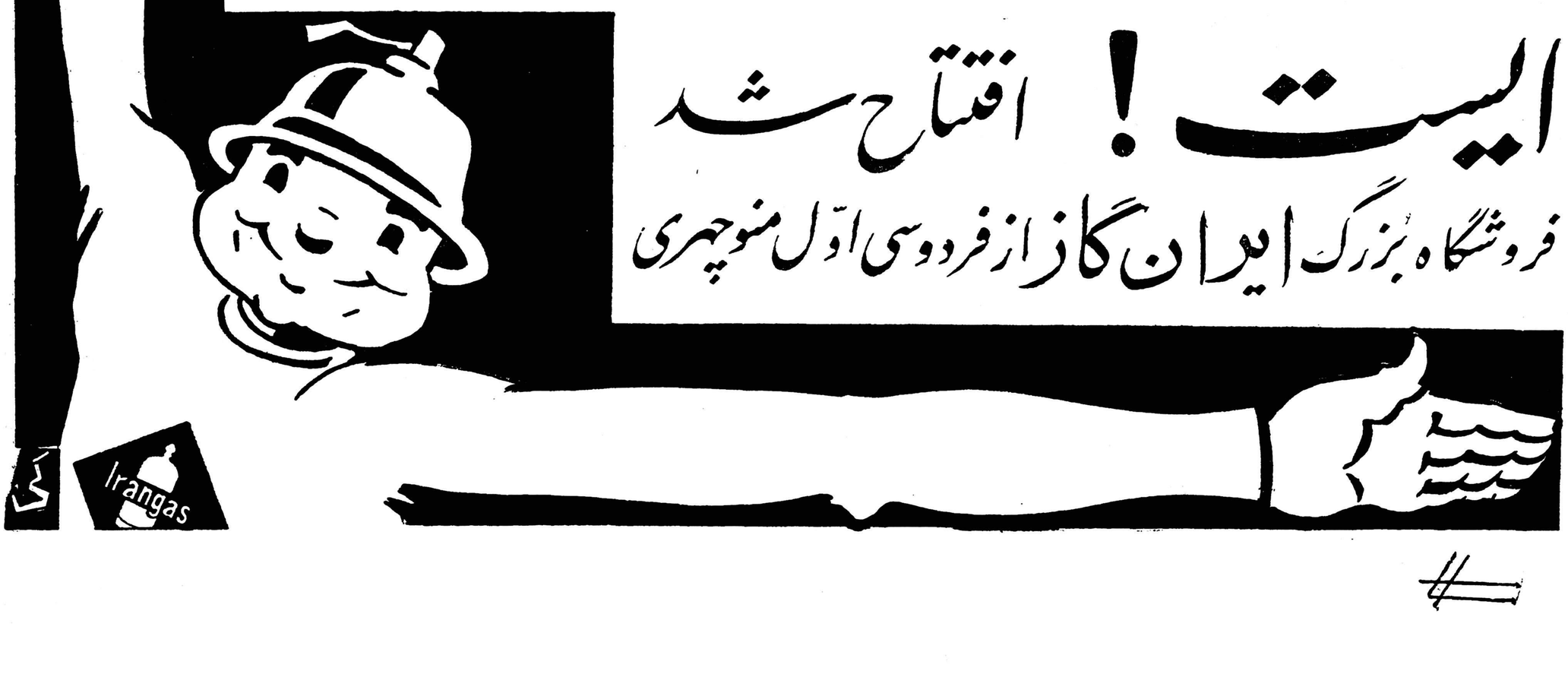

اجتماعی

سخن روز

طرح حوض

«طرح حوض» که سال گذشته تنظیم شد متاسفانه درعمر دورهٔ نوزدهم مجلس از تصویب نگذشت وامید است که درمجلس آینده تصویب شود... این طرح که پس‌از چند اعلام خطر در روزنامهٔ اطلاعات تهیه شد، برای جلوگیری از مرگ‌ومیر اطفال در حوض ، راههائی پیش‌بینی میکرد .ولی‌بدون تصویب این طرح هم‌میتوان چاره ای برای جلوگیری از این خطر وحفظ‌جان اطفال اندیشید بخصوص حالا که فصل تابستان شروع شده و تلفات اطفال در حوض زیاد ترشده است بطور متوسط روزی چندطفل در این شهر بزرگ در حوض‌خفه‌میشوند ولی‌این مرگها بهیچوجه موجب نمیشود که چشم وگوش پدر ومادرهای غافل باز شود.

یگانه وبهترین راه جلوگیری از «تلفات حوض»خراب‌کردن حوض خانه‌هااست. این حوضها که معمولا آب کثیفی هم‌دارند بچه‌درد میخورند ؟بخصوص پس‌از لوله‌کشی خانه‌ها، برای‌حوض بهیچوجه علت وجودی نمیماند. اگرمردم حوض رابرای قشنگی آن میخواهند ،اغلب این حوضهای ماکه چیزی جز یك گودال پرآب نیستند ،هیچ قشنگی ندارند وچنانچه برخی معتقدات‌باعث حفظ این گودالهای موسوم بحوض است، بهتراست اقلا آنهارا قدری پرکنند وکم عمقشان سازند.

تازه اگر هم حوض «تحفه‌ای»باشد ازاین‌مردم باید پرسید حوض برای آنها اهمیت دارد یا جان فرزندانشان ؟اهمال وغفلت برخی‌اولیای اطفال دلیلی‌جزنادانی آنها ندارد.تازه‌همین مردم اند که پس از مرگ فرزندانشان‌عزا میگیرند و مدتها در ماتم آنها فرو میروند، پس چرانباید علاج واقعه‌را قبل‌از وقوع کرد؟

حالا که افراد غافل بوظیفهٔ خودشان عمل نمیکنند، وظیفه دستگاههای مسئول دولتی است‌که مردم را مجبور بپرکردن حوضهای گود وخطرناك سازند وباخودشان راسا عمل نمایند.

در حاشیه اخبار

رعایت نوبت

یکی‌میگفت درآئین‌نامه اصلاحی امور خلاف‌ماده‌ای وجود دارد که‌برای مااسباب شرمندگی است . گفتم‌کدام‌ماده . گفت مانمیدانم آن‌که‌میگوید «کسانیکه‌درمحلها ومواقعی که‌رعایت ترتیب ورودیاانجام کاری ضرورت داردرعایت نوبت رانمایند . »منظورازاین ماده همان رعایت نوبت درصف اتوبوس ، یاسینما ، یامقابل باجهٔ بانك وپست‌و یاحمام است . گفتم برعکس ،وجوداین ماده ازیك لحاظ مایهٔ‌امیدواری است . چون اگرخاطر مبارك باشد هشت‌نه‌سال پیش اصلا دراین مملکت «صف»معنی نداشت ، مردم وقتی میخواستند سوار اتوبوس شوند‌از سرورّی هم بالامیرفتند وپس‌ازجنك مغلوبه‌ای بداخل اتوبوس راه‌مییافتند . جلوسینما هااز اینهم‌بدتربود ، هیچ‌جامعمول نبودکه‌مردم بصف‌بایستند وترتیب وتقدم‌ونوبت رارعایت کنند ، ولی ازچندسال باینطرف مردم رفته‌رفته عادت کرده‌اند بصف بایستند وباصطلاح‌نوبت رارعایت کنند واین ماده سوم آئین‌نامه امور خلاف‌هم‌راجع بافراد معدودی‌است که تربیت کافی‌ندارندو نوبت‌وتقدم رارعایت‌نمیکنند.گفت درست است‌که مردم‌چندی‌است نوبت‌را رعایت میکنند . ولی‌نمیدانم هنوز چراعده‌ای که‌ادعای فهم‌وادب‌هم دارند همین ابتدائی ترین«اتیکت اجتماعی» راملحوظ نمیدارند . مثلاهمین چندروزپیش درسالن یك حمام برسر عدم‌رعایت نوبت جنجالی براه‌افتاد .خانمی که گویااز هنرمندان بود همینکه‌وارد حمام‌شددریکی‌از «نمره‌ها» برویش بازشدو خانم بدون‌انتظار داخل‌آن شد . اینموضوع صدای اعتراض دیگران را بلند کرد ویکی‌از مشتریان بجان‌کارگر حمام‌افتاد . کارگر حمام توضیح‌داد که‌والله مابی‌تقصیریم ، این‌خانم قبلابوسیله تلفن نمره گرفته بود . ولی‌آن مشتری‌قانع‌نشدو باعتراض خودادامه دادوپس‌از آنکه نگاهی بقیافه هاانداخت روبمن کردو تغیرکنان گفت‌آقا چرا ساکت نشسته‌اید و چیزی نمیگویید ، گفتم اگرآن خانم‌قبلا بوسیله تلفن نمره گرفته‌باشد من‌وشما دیگرحق اعتراض نداریم‌و جوش و خروش سرکارهم بیهوده‌است . گفت‌از کجامعلوم که‌آن‌خانم راست میگوید وقبلا تلفن‌کرده ونمره گرفته است .گفتم اولابایددید که اصلا این‌حمام تلفن دارد‌یاخیر پس‌از تحقیق معلوم‌شدکه حمام‌اصلا تلفن‌ندارد‌تاآن خانم‌تلفنی‌نمره وزروکرده‌باشد!وقتی حمامی‌وکارگرحمام مشتشان بازشد مشتریها بطرفشان هجوم‌کشیدند ولی‌نتیجهٔ یك‌اظهار نظربیجا برای‌من این‌بود که دفعهٔ‌آخرکه بحمام رفتم دیگربرخلاف معمول‌خارج از نوبت‌به «نمره»راهم ندادند وباینترتیب تلافی کردند. گفتم پس‌سرکارهم بله .گفت بله. اینکه عرض کردم بعضیها که ادعای چیزفهمی هم‌دارند رعایت «اتیکت» نمیکنند ، باین سبب‌بود. اینها برای خودشان امتیازاتی قائل اندووقت خودشانرا گرانبهاتراز وقت‌مردم عادی‌میدانندو باین دلیل‌هم بازار آشفته راآشفته‌ترمیسازند. گفتم حالا اگر باآن خانم یاسرکار مطابق آئین‌نامه جدید امورخلاف رفتار کنند ، بازهم این‌خلافها تکرار خواهدشد ؟گفت‌امیدوارم ولی مردم‌باید تربیت‌اجتماعی داشته باشند تا .....

«حاشیه نشین»

در انجمن های محلی شهر

ساکنین بخش بیست

بملاقات نخست‌وزیر میروند

آب درخیابان رباط کریم کم است

جلسه شورای همکاری بابرزن بیست با حضور آقایان احمدی سهراب زاده ـ زهرامینی ـ احمدیان ـ اخلاقی ـ آبائی ـ احمدی اردبیلی ـ جهانی ـ هادیبن ـ دکتر پارسا ـ بنی‌احمدـحاجی راه پیما برپاست آقای سهراب زاده تشکیل گردید دراین جلسه موضوع برچیده شدن قلعه از مرکز بخش بیست مورد گفتگو واقع شد دبیرشورا گفت نامه‌های متعددی دراین مورد بشورا رسیده‌است که‌در آن شورا را درکارخود تائیدو پشتیبانی نموده‌اند مردم اعلام کرده‌اند که در این مورد همه نوع کمك را بشورا مینماید از طرف شورا آقایان احمدی ـ بنی‌احمد ـ دکتر پارسا ـ سهراب زاده ـ جهانی ـ هادیبن ـ حاجی راه‌پیما ـ اخلاقی تعیین شدند تا ضمن ملاقات با آقای نخست وزیر موضوع قلعه و کمبود آب خیابان رباط کریم را باطلاع معظم‌له برسانند شورا تائید کرد که ساکنین خیابان رباط کریم از لحاظ کمبود آب در زحمت است .

درجنوب غرب تهران

به‌نظافت کوچه‌ها و معابر فکر میکنند

جلسه انجمن محلی جنوب غرب تهران در منزل آقای حاجی فرقدان تشکیل گردید دراین جلسه در مورد اقدامات انجمن وعدم حضور بعضی از اعضا مطالبی بیان گردید برحسب اقدامات انجمن و پیشنهاد معتمدین محلی قرار است نسبت بخرید وساختمان دبیرستانی در قطعه زمینی بمساحت چهار هزار متر مربع از طرف فرهنك مطالعه صورت گیرد دراین جلسه نسبت بتامین نظافت محل ومعابر و انتظامات از طرف اعضا نظریاتی ابراز شد .

شورای محلی وحیدیه

اگر مردم به جنبند شهرداری کمك‌میکند

مردم اعلان مناقصه اسفالت دادند

شورای محلی پلاك ٦٩٧٤ کوی وحیدیه بریاست آقای هدایتی وبا شرکت آقایان ـحاج سادات ـ مهندس سرکیسیان ـ اکبر حقیقی ـ امیر حسینی ـ مقدم ـ اسلامی ـواقتناك ـ صادق کشمیشیان ـوارطان مهندس تقی هدایتی ـ دکتر سهراب ـنیك خواه ـ کارنیك امیریان قدیان پور ـ قره‌خانی ـ حاج نظری ـ علیدوست ـ صادقی تشکیل شد آقای هدایتی گفت مردم نباید رفع تمام نیازمندیهای خودرا از دولت بخواهند خود ما باید نسبت بتوسعه عمران و آبادی در محل کمك کنیم من از آقایان تقاضا دارم که در مورد جدول سازی و اسفالت کوچه‌ها راسا شروع بکار کنند وقتی مالکین خیابانها و کوچه‌ها بالاتفاق شروع باسفالت و جدول سازی نمایند مسلما شهرداری نیز دراین کار آنان را یاری خواهد کرد .

اعضای شورا این پیشنهاد را مورد تصویب قرار دادند و درهمین جلسه اوراق مخصوص قرارداد تا مقاطعه کار تنظیم گردید .

رئیس شورا گفت آقایانیکه حق انشعاب لوله کشی را نداده‌اند فورا در پرداخت آن اقدام نمایند تا شورا هرچه زودتر نسبت بلوله کشی محل نیز اقدام کند .

دراین جلسه از وضع اتوبوسرانی شکایت شد و از شرکت واحد تقاضا کردند تاهرچه زودتر نسبت باین موضوع رسیدگی نماید شورای وحیدیه اسفالت و جدول سازی کوچه‌های محل را بمناقصه گذارده‌است‌وسه نفر از مقاطعه کاران برنده تعیین‌و مشغول کار گردیدند .

انجمن شرق باغ‌صبا

بنفع فرهنك نمایش میدهند

۱٤۰۰۰ریال اعانه بنفع زلزله‌زدگان لار جمع‌آوری‌شد

جلسه انجمن محلی شرق باغ صبا با حضور آقایان جواد قدیمی ـ رکن الدین احمدی ـدکتر نیك نژاد ـمحمود سلیمی ـ حریری ـسرهنك سعیدی ـنوبری ـقوام شهیدی ـ وآقای دادمند رئیس دبستان مهدوی در منزل آقای هاشمی بریاست آقای سلیمی پور تشکیل گردید .

آقای دادمند اظهار داشتند از طرف انجمن خانه و مدرسه دبستان مهدوی نمایشر جالبی بنفع دبستان تهیه شده و برای فروش بلیط کمك انجمن را تقاضا کردند .

آقایان اعضای انجمن‌قبول کردند که دراینمورد همکاری وکمك‌نماینده

طرح اظهار نظر سوکسیون بهداری انجمن در مورد بهداشت و بهداری عمومی که از طرف آقای دکتر نیك نژاد تنظیم شده بودقرائت وبتصویب رسید .

نتیجه اقدامات سوکسیون جمع آوری اعانه برای زلزله زدگان لار باستحضار انجمن رسید مبنی بر اینکه اعضای کمسیون جمع آوری اعانه متفقا بخانه‌ها و بعضی مغازه‌داران محل مراجعه و مبلغی در حدود ۱٤۰۰۰ ریال در مقابل اوراق چاپی جمعیت شیرو خورشید سرخ از اهالی محل جمع آوری و مقرر گردید مبلغ مذکور بجمعیت شیروخورشید سرخ فرستاده شود . ضمنا در مورد اسفالت خیابان کلیم کاشانی‌و جلوگیری از خاموشی برق فیروز و اقداماتی که در مورد دبستان و دبیرستان لازم است از طرف انجمن بعمل آید مذاکره و مقرر گردید موضوع دنبال شود .

انجمن جمال‌الحق

برای تاسیس دبیرستان اقدام میکند

جلسه انجمن محلی خیابان جمال‌الحق در محل انجمن تشکیل‌گردید آقای بنی‌احمد ریاست جلسه را بعهده داشت آقای آبائی گفت بدستور انجمن با آقای شیرخانی معاون شهرداری ملاقات و از طرف انجمن موضوع اسفالت حریم انبار نفت واقع در کوچه پارسا بشهرداری یادآوری گردید. .آقای مهندس رسولی گفت انجمن باهمکاری وزارت فرهنك در صدد است تا دوباب دبیرستان پسرانه و دخترانه دراین محل‌تاسیس نماید اشکال کار نبودن محل مناسب است .

خبرهائی از شهر

توقیف دوچرخه ها

هر چند روز یکبار ماموران راهنمائی و رانندگی دوچرخه هارا در خیابان توقیف می کنند باین ترتیب که یك افسر و چند پاسبان و یك‌کامیون سر چهار راهی می ایستند واز صبح اول وقت دوچرخه هائی راکه فاقد چراغ و زنك وچراغ خطر یا جواز خرید و تصدیق‌هستند توقیف می‌کنند .

بعد از این که کامیونها پراز دوچرخه شد آنهارا به اداره‌راهنمائی ورانندگی می‌برندو در آنجاصاحبان دوچرخه ها جریمه می شوند .

خبرنگار ما می افزاید . در اثر این اقدام دوچرخه های مسروقه نیز پیدا می شود ظرف دیروز و امروز در حدود دویست دستگاه دوچرخه ، موتور دارو پائی توسط ماموران راهنمائی و رانندگی‌توقیف شده است .

خزینه حمام زیبا

قبلا اطلاع دادیم خزینه حمام زیبا وسیلهٔ ماموران شهرداری با حضور نماینده دادستان خراب شد، روز بعد از تخریب خزینه صاحب حمام‌دو باره آنرا تعمیر کرد . قرار است کمیسیونی مرکب از نماینده دادستان رئیس برزن شش کارشناس اداره کل فنی شهرداری باین امر رسیدگی کند .

تخریب خزینه ها

قبلا اطلاع دادیم که تعدادی از خزینه های حدود برزن شش در اثر کوشش ماموران برزن کشف وخراب شد . اسامی حمامها را نیز متذکر شدیم ، علاوه بر هفت خزینه ای که در شماره های قبل ذکر گردید تعدادی نیز ظرف‌دو روز اخیر خراب شد که عبارتند از خزینه‌حمامهای فروتن، رضامشهدی، گلشائی، ظفر ، شهناز کاوك‌پو .

با تخریب این خزینه ها در حدود برزن شش خزینه ای باقی نمانده وعمل تخریب دراین ناحیه باتمام می رسد .

رفع خطر

در بن بست ایوب واقع درمحله عربها دیواری که امکان سقوط داشت روز گذشته توسط ماموران برزن خراب شد وبدین وسیله رفع خطر گردید .

اصناف وپیشه‌وران

اتحادیه رانندگان و دارندگان تاکسی‌ها راضی شد درمعاینه اتومبیلها تسریع شده وبرتعداد ایستگاهها اضافه شود

جلسه رسمی اتحادیه صنف رانندگان و دارندگان تاکسی تهران باحضور کلیه اعضاء تشکیل شد در این جلسه اعلام شدکه پس از انتشار مطالب رانندگان در روزنامه اطلاعات اداره راهنمائی و رانندگی نسبت برفع مشکلات کار رانندگان توجه نموده‌است اکنون امر صدور برك معاینه‌بسهولت صورت میگیرد و مامورین درمدت کوتاهی اتومبیل‌را معاینه و برك لازم را صادر مینمایند این امر از تسهیلاتی که در کار رانندگان فراهم کرده‌است موجبات رضایت آنان را فراهم و نسبت بجلب همکاری اجتماع رانندگان‌واداره راهنمائی کمك کرده‌است برحسب اقدام اتحادیه قرار است اداره راهنمائی برتعداد ایستگاههای تاکسی موجود در شهر اضافه نماید تا با این ترتیب قسمت اعظم مواردی که منجر بتوقف در محل های غیر مجاز رانندگان میگردد از بین برود.

از لحاظ یخ شهر تهران نگرانی ندارد

جلسه رسمی اتحادیه تولید کنندگان یخ مصنوعی تهران در محل اتحادیه و با حضور آقایان دهدشتی ـکوزوسی ـذکائی ـ برخورداریان ـ پارسا ـ قاسمی و سایر آقایان تشکیل شد در این جلسه مسئله کنترل قیمت فروش و تامین یخ‌مورد نیاز تهران مطرح شد مدیر عامل صنف گفت در سال جاری شرکت با تحمل هزینه‌های زیاد و برای جلوگیری از کمبود یخ در فصل تابستان اقدام بذخیره یخ درگود یخچالهای‌طبیعی نموده‌است وی افزود با این ترتیب دیگر جای نگرانی برای مردم باقی نیست و درسال جاری یخ مورد مصرف شهر تهران کاملا تامین است .

لطفا یادداشت فرمائید

امشب

برنامه تلویزیون ایران

ساعت ٦ر۰۰ ـتدریس‌زبان‌آلمانی
ساعت ٦ر۳۰ ـبرنامه خردسالان
ساعت ۷ر۰۰ ـبرنامه جوانان
ساعت ۷ر۳۰ ـفیلم لاسی
ساعت ۸ر۰۰ ـبرنامه هنرهای‌زیبا
ساعت ۸ر۳۰ اـخبار
ساعت ۸ر٤٥ـ جام جهان نما
ساعت ۹ر۰۰ ـتئاتر هنرهای‌زیبا
ساعت ۱۰ر۰۰ ـبرنامه کاخ‌دانش
ساعت ۱۰ر۳۰ ـفیلم موزیکال
ساعت ۱۱ر۰۰ـ پایان برنامه

فردا شب

برنامه تلویزیون ایران

ساعت ٦ر۰۰ـ فیلم‌های خبری
ساعت ٦ر۱٥ـمسابقه‌هوش‌خردسالان
ساعت ۷ر۰۰ ـبرنامه صدف
ساعت ۷ر۳۰ ـ فیلم
ساعت ۸ر۰۰ ـبرنامه‌هنرهای‌زیبا
ساعت ۸ر۳۰ـمسابقه بیست‌سئوالی
ساعت ۹ر۰۰ ـفیلم سینمائی
ساعت ۱۰ر۰۰ـ پایان برنامه .

نوشته : محمد ترقی
مدیر مؤسسه آرین

عدم تمرکز

تنها راه حل مشکل عبور ومرور است

درست نمیدانم خوانندگان و نویسندگانیکه تاکنون در این بحث شرکت کرده اند تا چه اندازه مستند و با توجه به آمار داد سخن داده‌اند ولی آنچه بنظر نویسنده مشگل بزرگی جلوه مینماید عدم وجود آمار دقیق‌وصحیح‌دراین‌کشور میباشد که‌مانع قضاوت درست‌واظهار نظردقیق میگردد زیرا اهمیت آمار در رشته های مختلف قابل تردید نیست و بعبارت بهتر باید گفت همانطور که خط‌کش وسیله کشیدن خط راست میباشد و از انحراف دست جلوگیری میکند آمار صحیح هم وسیله قضاوت درست و ممانعت از انحراف فکر و بحث میباشد .

آنچه در شرایط فعلی و با همین اطلاعات ناقص میتوان به عنوان عاملهای موثر بحساب آورد عبارتند از :

الف ـ عبور پیاده روندگان و مشکلات آن .

ب ـ تنظیم حرکت‌وسائل‌موتوری از لحاظ سرعت و ساعت عبور .

ج ـ بحساب آوردن تعداداتومبیل ها و گردش آنها و گنجایش خیابانهای شهر .

د ـ عدم تمرکز یا توسعه شبکه های سازمانهای عمومی و فروشگاه ها در نقاط مختلف شهر .

الف ـ عبور پیاده روندگان ومشکلات آن :

عبور پیاده روندگان و مشکلات ناشی از آنرا بسه طریق میتوان حل کرد .

۱ـ تدوین و اجرای مقررات عبور و مرور مخصوص عابرین . یکروز شنیدم راهنمائی و رانندگی عابرینی را که از محلهای خط کشی شده و درموقع قطع خیابانها عبور نمیکنند جلب و جریمه میکند . این خبر بعنوان یك وسیله اصلاح مرا خوشحال کرد زیرا خلاف عدالت و انصاف است که رانندگان بخاطر کوچکترین تخلف آنهم تخلفی که غالبا منشاء آن همان عابرین‌هستند مجازات شوند و در مقابل مسببین اصلی اینگونه تخلفها با خیال‌راحت وبدون احساس کمترین مسئولیت به بی‌انضباطی خود ادامه دهند .

برای هرکسی که حتی یکروز هم دراین شهر رانندگی کرده‌باشد بطور حتم اتفاق افتاده است که فجأتا عابری او را مجبور بتوقف نموده و تازه بعوض عذرخواهی‌احیانا خوشمزگی و دهن کجی هم کرده است .

۲ـ تربیت عابرین وعادت دادن آنها بنظم بوسیله اجرای برنامه های عمومی در رادیو ـ تلویزیون و بکمك مطبوعات ـ بایدمردم‌را بامور خود و حفظ‌حیات‌خویش‌و اجتماعشان علاقمند و پایبندنمود . درکشورهای دیگر که این مراحل راطی کرده‌اند مردم بقدری منظم و مرتب هستند که بدون دخالت پلیس بوظایف خویش عمل میکنند بخاطرمی‌آورم وقتی در خارج بودم همیشه‌بدوستانم میگفتم اگر میخواهید هم میهنان عزیزمان را پیدا کنید در امتداد خیابانها نگاه کنید همینکه دیدید شخصی نامنظم و بی قید از خیابان عبور میکند و یا در پیاده رو با طمطراق خاصی راه میرود بدون تردید بدانید ایرانی است .

۳ـ ساختن پلهای هوائی ـ چون غالبا تراکم عبور و مرور خودمشکل عظیمی است میتوان باهزینه های کم در چهارراههای پر جمعیت مانند چهار راههای‌مخبرالدوله ـ لاله‌زار ـ استانبول و نادری و همچنین خیابان هائی که دچار تراکم عبور و مرور میباشد مانند همان اوائل خیابان سپه جلوی خود اداره راهنمائی و رانندگی پلهای هوائی جهت عبور مردم نصب کرد تا عابرین ووسائل نقلیه بدون انقطاع‌بحرکت خودادامه دهند و ازتراکم‌وبی‌نظمی جلوگیری شود .

ب ـ تنظیم حرکت وسائل موتوری از لحاظ سرعت و وساعت عبور

تقسیم شهر بچند منطقه ومحدود نمودن حرکت وسائل نقلیه از حیث سرعت ـ نوع وسیله ـ ساعت ـ مسیر حرکت واز جمله یکطرفه نمودن خیابانها باتوجه به مسائل اجتماعی واحتیاجات‌عمومی‌یکی‌دیگر از راه حلهائی است که تاثیر آن انکار ناپذیر است و چنانکه مورد توجه اداره راهنمائی ورانندگی‌قرار گرفته باید گسترش یابد تا از مشکلات موجود بکاهد .

ج ـ بحساب آوردن تعداداتومبیل ها و گنجایش خیابانهای شهر ـ یکی از بزرگترین مصائب اجتماعی که بدبختانه دامنگیر مردم ماشده موضوع چشم همچشمی و تقلید کور کورانه و شرکت در مسابقه اتومبیل خریدن است واین امر باتسهیلاتی که شرکت ها و نمایندگی های اتومبیل های مختلف روز بروزبرای مشتریان خود فراهم میسازد علاوه بر تهدید اقتصاد کشور مشکل‌عبور و مرور را نیزبطور دائم دامن‌میزند.

در تمام نقاط دنیا معمول است که از اتومبیل‌بعنوان‌وسیله‌برای تسریع در کارهای عمومی وشخصی‌استفاده میشود واز یك محاسبه دقیق‌نسبت بهزینه استهلاك و کار آنی یانتایج حاصل از آن‌پیروی واقدام بخرید آن میشود ولی بخصوص در تهران همینکه«منوچ» اتومبیل‌خرید کافیست که «فری» هم بخرد حالا برای چه واز چه محل بقیه‌اش‌دیگر فضولی است.

همانطور که قبلا گفته شدگرچه آمار درستی دردست نیست ولی میتوان گفت بیش از ۹۵٪اتومبیل های شخصی موجود درتهران درروز بیش‌از ۲ساعت کار نمیکنند ودر اینمدت هم عده کمی‌را به عنوان سرنشین به‌نقاط مختلف میبرند‌آنهم اکثر برای تفریح نه‌انجام کار و اگر حساب دقیقی درکار باشد ملاحظه خواهد شدکه هرساعت‌کار آنها بیش‌از ۵۰۰۰ ریال (بانصد تومان) تمام میشود. باین ترتیب استفاده وساعتها اتومبیل ها رادر خیابانها درحال توقف نگاهداشتن جز افزودن برمشکلات عبور ومرور فایده دیگری نخواهد داشت وبه عهده اداره راهنمائی ورانندگی‌است که از توقف آنها در خیابان های مرکزی جلوگیری نمایدتادر نتیجه بهمان نسبت گنجایش شهر اضافه شود.

د ـ عدم تمرکز و توسعه شبکه‌های‌سازمانهای عمومی و فروشگاهها در نقاط مختلف شهر

لندن یکی از پرجمعیت ترین شهرهای دنیاست که جمعیت آن درروز ودرساعت های اداری ورسمی اصلا قابل مقایسه باشب وساعتهای غیررسمی نیست واین اختلاف زیاد که‌ازچهار میلیون‌ونیم تجاوزمینماید بانظر خاصی هر روز صبح در مدت‌یك‌ویك‌چهارم‌ساعت‌ازحومه‌لندن بشهر وارد میشود ودر نقاط مختلف بفعالیت میپردازند ولی با وجوداین مشکلی از حیث عبور ومرور به‌چشم نمیخورد وعلت آنهم عدم تمرکز است زیرا مردم برای کار های مختلف بنقاط مختلف شهر پراکنده میشوند ولی در تهران‌بر عکس‌بازار فروشگاههای عمده ـ بانکها ـ وزارتخانه‌ها ـ ادارات ـ موسسات وشرکتها همه در قلب شهر جا گرفته‌اند ودر نتیجه هرروز باید مردم از اطراف شهر به‌جانب آنها هجوم آورند ووقتی درنظر گرفته شود که برای انجام امور مختلف چه شرایط وتشریفات زائد وکش‌داری‌بایدرعایت‌شود بخوبی‌استنباط میگردد که هرفرد بجای یکبارعبور برای انجام یك امر بخصوص باید چندین مرتبه از خیابان های معین عبور نمایدوپرواضح است که نتیجه آن همین آشفتگی عبور ومرور است بنابراین اگر این موسسات وسازمانها شبکه های خودرا در اطراف دایر نمایند وتسهیلات لازم راضمن حذف تشریفات زائد برای مردم فراهم سازند وشبکه های پست وتلفن نیز چنانکه اخیرا گسترش یافته به‌نسبت‌جمعیت‌ونقاط متراکم شهر تقسیم واصلاح گردد بدون تردید بامشکلات فعلی عبور ومرور مواجه نخواهیم بود ضمنا چنانچه در موقع حفر خیابان ها بقصد اصلاح‌سیم‌کشی ویالوله‌کشی وغیره سرعت عمل رعایت گردد و غالبا شبها ویاساعتهائی را باین‌کار اختصاص دهند که عبور ومرورزبحد اقل میرسد باز مشکلات موجود کاهش خواهد یافت.

فرهنگ خانواده

چگونه ذوق مطالعه را درفرزندم بیدار کردم ؟

بقیه از شماره قبل

ما تصمیم گرفتیم کاری کنیم که پسرانمان مطالعه راادامه بدهند و برای این منظوربه‌راههای‌گوناگون متوسل میشدیم مثلا زنم روزی میگفت «من این کتاب را تاکسی به آخرمانده خوانده ام و خیلی‌دلم میخواهد که بدانم آخر آن بکجا می‌کشد اما حیف که وقت ندارم» آنوقت کتاب را به دست یکی از بچه ها میداد و میگفت :«من می‌خواهم لباسها را بشویم تو هم آنرا برای من بخوان» و پسرمان‌کتاب‌را برای مادرش میخواند . برای اینکه آنها را به مطالعه علاقه مند سازیم از هر فرصتی استفاده میکردیم .

برای اینکه آنها با ذوق و علاقه بیشتری کتاب بخوانند من و زنم تصمیم گرفتیم آنها را به نقاطی‌که وضعش را در کتابها خوانده اند ببریم وقتیکه کتابی در باره قطار راه آهن خواندند آنها را بتماشای قطار های الکتریکی‌ایستگاه‌نیویورك بردیم و هنگامیکه در باره‌برندگان کتاب خواندند آنها را در باغ‌وحش به تماشای پرندگان‌گوناگون‌بردیم متناسب با کتابهائی که میخواندیم روزی به فرودگاه روز دیگر به‌موزه هاو یاکارخانه ها میرفتیم آنها رابه جنبه های عملی مطالب کتابها هم آشنا ساختیم ساختن بادبان برای قایق وبازی میزبال را از روی‌کتاب یاد گرفتند رفته رفته به آن جنبه‌هائی از مطالعه که بالا تر از جنبه عملی بود نیز پی بردندبه‌خصوصیات مختلف و به جهان بینی نویسندگان بزرك آشنا شدند من و زنم برنامه‌هائی تعیین کردیم و پس از شام ساعتی را به مطالعه اختصاص دادیم پسر ها اول میخواستند شانه خالی کنند و پس از شام به بهانه کارهای خانه بسراغ تلویزیون میرفتند به آنها میگفتیم «بسیار خوب فقط ده دقیقه بخوانید وبعد بروید» اگر کتابی که دستشان بود برایشان خوشایند نبود بلافاصله پس ازخاتمه ده دقیقه میرفتند ولی اگر خوشایند بود این ده دقیقه بیك یا چند ساعت تبدیل میشد . .رفته رفته ساعت مطالعه بعد از شام برای همه عادت شد این مطالعه بعد ها در مدرسه نیز خیلی بدردشان خوردمسائلی را که تازه در مدرسه مطرح میشد آنها از مدتها پیش میدانستند روزی همه نمایشنامه های «شکسپیر» را باهم خریدیم و چهار نفری با هم‌همه آنها را خواندیم در باره آثار «برنارد شاو» هم همین کاررا‌کردیم

یکبار هم کتاب تازه ای را روی میز فراموش کرده بودم و هر دو پسرم بر اثر حس تجسس آنرا با کمال علاقه خوانده وتمام کرده‌بودند فکر خوبی بخاطرم رسید از آن پس هر چند روز یکبار کتابی را عمدا فراموش میکردم وروی میزجا میگذاشتم .

وقتیکه در مدرسه معلم شان از آنها خواست که صورت کتابهائی را که تاآنروز خوانده اند بدهند لیستی که تنظیم کردند حتی خودمان را هم دچار حیرت ساخت هیچ فکر نمی‌کردیم که فرزندان ما‌این همه کتاب خوانده باشند .

اغلب پدران و مادران احتیاج کودکتانرا به مطالعه بسیار دیر کشف میکنند و در دوره اول‌وحتی دوره دوم دبیرستان است که باین فکر میافتند و حال آنکه کودك‌باید از همان دوره ابتدائی به مطالعه‌عادت کند فراموش نکنید که کودکان مطالعه را نه بعنوان اینکه ضروری است بلکه باید بعنوان سرگرمی‌و تفریح انجام دهند و از آن لذت ببرند و برای اینکه باین کار عادت کنند شما هم باید با آنها درمطالعه شرکت کنید .

گفتگو در رختخواب

فیلم جدید دوریس‌دی

نان قندی برای دوریس دی

همه چیز از بهمی

دوریس دی ستاره‌مشهور سینما نان قندی ومیوه‌های خشك دوست دارد وازمیان تمام کارگردان ها و تهیه کنندگان بیش ازهمه با«راس هانتر» علاقه دارد وامر اورااطاعت میکند زیرا «راس هانتر» برای او مقادیر زیادی نان قندی میخرد .

دوریس‌دی دوست‌دارد قبل‌ازبازی و بعد ازبازی در فیلم ، دهان‌خودرا بانان قندی و گاهی توت خشکه شیرین کند ازاین روآقای«راس هانتر» برای اینکه او نقش خودرا بارضایت ودلگرمی بازی کند در رخت‌کن استودیو روزی‌چهارپنج کیسه نان قندی و توت خشکه صرف میکند .

می‌گذارد تادوریس‌دی‌کام خودرا شیرین کند این‌کار «راس‌هانتر» همراه باافراط انجام میشودبطوریکه چندی پیش روزنامه‌ها خبردادندکه موقع پرداخت مالیات بدولت‌امریکا مقادیر کثیری قرض کرد زیرا تمام عواید خودرا درراه هوسهای‌ستاره‌ها خرج میکند. کار او فقط خریدن نان قندی و غیره نیست بلکه برای یکی از ستارگان که تابلو هائی نقاشی را بسیار دوست داشت‌تابلو های پیکاسو میخرید .هم‌اکنون «دوریس دی» دریکی از فیلمها بنام «گفتگو در رختخواب» بکارگردانی و سرپرستی «راس هانتر» بازی میکند و آقای راس هانتر نیزروزانه مبلغ زیادی‌رابمصرف‌خرید‌میوه‌جات خشك و نان قندی برای«دوریس‌دی» خود برداشت و دست بند او را باز نمود .

نفس راحتی کشیدم و باخوشحالی به قیافه تازه واردکه معلوم بود خودش از آنچه که‌روی در سلولش نوشته بودند وبعدمن آنرا پاك کردم خبر ندارد . چشم‌دوختم .

از آنروز به نکته تازه‌ای هم پی‌بردم‌وآن کودنی‌وبی توجهی مامورین زندان بود . چون اگر گروهبان اندکی فکر خودرا بکار میانداخت این سئوال برایش پیش‌می‌آمد که چرا روی در سلول شخصی‌که دستبند بدست دارد چیزی نوشته نشده و بدیهی است که آنوقت معلوم میشد نوشته‌ای روی در وجود داشته که پاك شده و کسی جز یك زندانی چنین کاری نمیکند .

موقعی هم که دنبال چنین شخصی میگشتند که از سلول خودبیرون می‌آید و پشت در سلول‌های دیگر میرود برای آنها خیلی آسان بود که‌مرا پیدا کنند .

البته من از این بی‌توجهی خیلی خوشحال بودم زیرانه تنها دراینجامرا از خطر رهاند بلکه بعدا نیز میتوانستم استفاده‌های خوبی از آن بکنم .

آنشب هم باز بسراغ همسایه تازه واردم رفتم وازپشت سوراخ در آهسته او را صدا کرده گفتم :

ـبیا پشت در .

صدای حرکت او را شنیدم ولی‌مثل آنکه‌خیال میکرد خواب دیده یا عوضی شنیده چون از روی تخت پائین نمی‌آمد .

مجد داجمله خود را تکرار کردم و این بار مطمئن شد که یکنفراو راصدا می‌کند و پشت‌درآمد.

ـحالت بهتر است ؟

در حالیکه کاملاحیرت زده و حتی تا اندازه ای متوحش شده‌بود با صدای بلندی پرسید :

ـشما کی هستی ؟

ـنگران نباش . من یکی از همسایه های تو هستم.

معلوم‌بود که گیج شده و درست نمیداند چه باید بگوید .

رئیس جمهوری درمیان ستارگان

دیشب ادبا، هنرمندان ، سیاستمداران و شخصیت های ممتاز پاریس در ضیافت بزرگی در کاخ شایو شرکت کردند دراین ضیافت ژنرال دوگل رئیس جمهور فرانسه نیز شرکت نمود و تاپاسی از شب را درمیان ستارگان‌مشهور سینما گذراند .دراین‌عکس‌ژنرال‌دوگل رادر حالیکه به‌ترتیب باساشادیستل (نامزد سابق بریزیت باردو) ودانیل داریو ـمارلن دیتریش ومارياشل دست میدهد ملاحظه میکنید .

میخواهید باور کنید میخواهید نکنید

... که مردم چین اولین کسانی بودندکه آهن را برای ریزه کاری و منبت کاری در قرن نهم بکار بردند در امریکا هم ظرف دهسال اخیر این صنعت‌رواج‌یافته ومقدار آهنی که‌دراین راه مصرف شده از مقدار آهنی که از سال۱۸۸۰تا پایان جنك بین الملل اخیر برای همین رشته بکار رفته بیشتر است

***

... که یکی‌از شرایط‌امتیازکمپانی خلیج هودسن که در سال ۱۶۷۰ تشکیل شد ه‌این است که اجاره ای به دربار انگلستان به پردازد .اجاره مزبور عبارت از ا‌ی‌ن‌است که هر وقت پادشاه انگلستان یا قائم مقام او به آن منطقه سفر کرد دوگوزن کوهی و دو سك آبی به وی هدیه نماید .

جورج ششم نخستین پادشاهی بود که‌در سال ۱۹۳۹ به آنجا رفت و پس‌از ۲۶۹ سال از امضای قرارداد این اجاره را گرفت .

***

من طالب هدیه‌ای برای مادرم هستم که ارزان و مناسب و باقساط باشد

ـ۴۰ـ

گشتاپو حالا بطور دسته جمعی شروع به زندانی کردن زنها،پیرمردها، وحتی بطوریکه بعدا فهمیدیم بچه‌ها نموده بود .

صبح اولین روزی که «دوفلو» از سلول خود بیرون آمد و در راهرو بین مابرای رفتن بحیاط بصف ایستاد اوژن بی اختیار زیر لب گفت:

ـطفلك.

«دوفلو» در حالیکه لبخندی بلب داشت بمانگاه میکرد. موقعیکه درحیاط قدم میزدیم من پشت سر او بودم و از او پرسیدم.

ـبرای چه ترا زندانی کرده‌اند ؟ من از دیدن جوانی بسن‌و سال تو در زندان تعجب کردم .

بامشت بسینه خود زدو گفت :

ـخیال میکنی آدم وقتی هفده سال دارد هیچ چیز در قلبش نیست؟

ـآفرین ، تو پسر شجاعی هستی . اگر از اینجا بیرون رفتیم ترابعنوان سرباز واردارتش خواهم کرد .

بعدا فهمیدم او را باین علت توقیف کرده‌اند که اوراق تبلیغاتی علیه نازیها پخش میکرده و حتی این اوراق را بداخل هتلهائی هم که آلمانیها اشغال کرده بودند میانداخته .

جوانی و جسارت او ، براعتنائیش به مامورین گشتاپو و سربازان ، شوخیهائی که باهمه میکرد و خونسردی عجیبی که داشت باوشخصیتی غیر عادی و فوق العاده جالب می‌بخشید .

یك روز پس از شست و شو موقعیکه به سلولهای خود باز میگشتیم دستش را دراز کرد و بالحن خودمانی به‌گروهبان‌آلمانی گفت :

ـیك سیگار بده .

گروهبان که چنین چیزی از سایر زندانیان ندیده و بهمین جهت‌حالت تعجب آمیزی بخود گرفته بود پاکت سیگار خودرا از جیب بیرون آورد و جلو او گرفت .

«دوفلو» یك سیگار برداشت و به لب گذاشت‌و بعد به گروهبان گفت :

ـکبریت هم داری ؟

گروهبان سیگار او را روشن کرد ودر سلول رابست و دو قدم دور شد آنوقت چند لحظه ایستاد و سر خودرا خاراند و بعداز کریدور بیرون رفت .

همانروز زندانی دیگری را به قسمت ما آوردند ودر سلول شماره ۱۱۰ که مجاور سلول «دوفلو» بود محبوس کردند. من از سوراخ در سلول خود میتوانستم هردو این سلولها و همچنین‌دست شوئی متروکی راکه در طرف راست آنها واقع شده بود به بینم و از تجربه‌ای که در سلول قبلی بدست آورده بودم میدانستم این محل که گاهگاه بجای زباله دانی کریدور از آن استفاده میشد و یا اشیاء غیر لازم را در آن میریختند جای خوبی برای مخفی شدن‌است .

کلماتی که با گچ‌روی در سلول زندانی تازه وارد یعنی همسایهٔ «دوفلو» نوشته شده بود فورا توجه مرا جلب کرد .

این کلمات حاکی بود که نباید به زندانی غذا و اجازه خروج از سلول داده شود و تاریخی هم برای این شکنجه عجیب تعیین نشده بود.

تمام رنجهائیکه خودم در قسمت محکومین متحمل شده بودم بادیدن این چند کلمه در نظرم مجسم گردید . آن‌گرسنگی ها ، تشنگی‌ها وحتی خوابهای شیرین شب که پس از بیدار شدن باعث ازدیاد ناراحتی می گردید مجددا در خاطرم زنده شد و آنرا در چند قدمی خود ،پشت در آن سلول احساس کردم درحالیکه در سلول خودم باز میشد.

شب موقعیکه چراغهای داخل عمارت خاموش شدو ساعت کارخانه نزدیك بازداشتگاه زنك ده را زد در سلول خود رابهمان ترتیب سابق پیاده کردم و وارد راهرو شدم و این بار برای احتیاط بیشتر یکی از پتوها را روی در انداختم تا مبادا نور ماه که از پنجره بداخل سلول می‌تابید از محل شکستگی دربه راهرو بیفتد و جلب توجه کند.

بعد از آنکه مدتی بدقت گوش دادم و مطمئن‌شدم که خبری نیست بطرف سلول روبرو رفتم و چند لحظه به‌آن کلمات وحشت انگیز که چون باگچ‌نوشته شده بود حتی در تاریکی شب هم روی زمینه تیره رنك در سلول بچشم میخورد خیره شدم‌و سپس بادقت تمام بوسیله آستین خود آنرا بکلی پاك کردم .

میدانستم که اینکار فوق‌العاده‌خطرناك است اما درآنموقع فرمانی‌که وجدان من بمن میداد خیلی قویتر از آن چیزی بودکه منطق و دلیل دیکته میکرد و نمیتوانستم این فرمان را اطاعت نکنم .

صبح روز بعد گروهبان کشیك دراین سلول راهم مانند سلولهای دیگر باز کرد .

هنگامیکه زندانی تازه وارد در آستانه در سلول خود ظاهر شد قلب من فرو ریخت زیرا دستبند بدست او بود و معمولا کسی‌راکه میخواهند غذا بدهند و همراه سایرین به حیاط ببرند دستبند بدستش نمیزنند .

اما گروهبان نگاهی به روی در سلول کردو کلید را از کمر بند خود برداشت و دست بند او را باز نمود .

نمایشگاه نقاشی ارامنه ایران

یکی از آثار جالب نمایشگاه نقاشی ارامنه ایران

از روز گذشته نمایشگاه نقاشی جالبی در تهران افتتاح گردید که مورد توجه هنرشناسان قرار گرفت.

دراین نمایشگاه آثار نقاشی ارامنه ایران بمعرض تماشا گذاشته شده‌است.

درمیان آثار نقاشی ارامنه ایران کارهای جالبی دیده میشود که نقاشان معاصر ارامنه آنرا بنمایشگاه عرضه داشته‌اند.

عده زیادی از ارامنه وسایر اهالی هنر دوست تهران از این نمایشگاه بازدید نموده‌اند و تاچند روز دیگر نمایشگاه همچنان مفتوح خواهد بود.

از :اسپهانی

درباشگاه نادر

باشگاه ورزشی‌نادر چهار سال پیش پا بعرصه وجود گذاشت. در ابتدا فعالیت این باشگاه امید بخش نبوده و حتی تصور میرفت نتواند موجودیت خود را ادامه دهد.

در کشور ما تاسیس ونگهداری باشگاه ورزشی کار مشکلی‌است. در ممالك دیگر علت موجودیت باشگاه ورزشی بستگی دارد به‌بهره برداری مسابقات. در واقع باشگاه ها از حمایت متوالی تماشاچیان برخوردار می شوند. مثلا تیم فوتبال باشگاه رئال مادرید‌که اخیرا در شهر گلاسکو باتیم فوتبال آینتراخت آلمان مسابقه نهائی کاپ باشگاه های اروپا را داده است ۵۰۰ هزار تومان عایدی بـدسـت آورد. همچنین درکشور های دیگر تیم های مختلف باشگاه های ورزش از طریق مسابقات مخارج خود را تامین می کنند. متاسفانه هنوز در کشور ما مسئله‌بهره‌برداری از مسابقات به آنجا نرسیده‌است که‌برای باشگاه‌ها استفاده ای داشته باشد.

از این‌جهت درکشورما باشگاهداری یك نوع فداکاری است که علاقمندان بورزش‌زیر بار آن میروند. باشگاه نادر در مدت چـهار سال در نتیجه کاردانی هیئت مدیره باشگاه و بخصوص زحمات شبانه روزی دکتر مستوفیان رئیس باشگاه موفق‌شده‌است جای خود را در محیط ورزش باز کند و به پیشرفت هائی نائل آید.

بمناسبت توزیع جوائز سالیانه قهرمانان باشگاه نادرروزسه‌شنبه در حضور تیمسار سرلشگر دفتری و آقای علم و عده ای ازشخصیت های ورزشی‌مراسمی برپا گردید وبدینترتیب‌بیلان فعالیت‌سالیانه‌باشگاه بسته شد. دراین‌مراسم دکتر مستوفیان از زحمات تیمسار دفتری واز علاقمندی آقای علم رئیس افتخاری باشگاه قدردانی کرد. تیمسار دفتری پس از توزیع جوائز پشت بلندگو قرار گرفت و گفت «دکتر مستوفیان یکی از جوانان پرشور میهن ما است. زحمات اورا نباید ناچیز شمرد. باید بتدریج نواقص باشگاه را رفع کردتا ورزشکاران باشگاه بتوانند در شرایط بهتری‌بفعالیت بپردازند. سپس سرهنك خسروانی رئیس باشگاه تاج‌نیز از زحمات بی شائبه دکترمستوفیان قدردانی کرد و گفت «باید با صراحت گفت در شرایط فعلی مابهتر از تیمسار دفتری کس دیگری‌را نداریم که ورزش ایران را اداره کند».

ما آرزومندیم روزی برسد که همه باشگاه های ورزشی ما در شرایط بهتری به فعالیت خود ادامه دهند.

اختتام کلاس تعلیمات اساسی بانوان در زیوان

دیروز کلاس تعلیمات اساسی بانوان در زیوان شهر ری پایان یافت. در این کلاس ٦٠ نفر از زنان دهقانی توسط مربیان تعلیمات اساسی باصول خانـه داری، خیاطی، آشپزی و خوانـدن و نوشتن آشنائی یافتند.

در مراسم اختتام کلاس مزبور که با حضور آقایان دکتر خبره زاده و زمانی سرپرستان تعلیمات اساسی برگزار شد آقای دکتر ثقة‌الاسلامی رئیس اداره کل تعلیمات اساسی پیشرفت بانوان کلاس تعلیمات اساسی را در امر خانه داری وخیاطی و خواندن و نوشتن مورد تمجید و تقدیر قرار داد.

مصاحبه تلویزیونی بارئیس باشگاه بانکملی

هفته قبل یك مصاحبه تلویزیونی باآقای کاظم کاظمینی مدیر باشگاه بانك ملی ایران بعمل آمد، آقای کاظمینی دراین مصاحبه تلویزیونی مطالبی پیرامون چاپ چهار جلدکتاب که بوسیله خود ایشان تالیف ومنتشر گردیده‌بودبترتیب‌راهنمای‌ورزشکاران، مطالبی در باره بازیهای المپیك، تئوری بازی نوشته دوتن از اساتید تربیت‌بدنی‌دانشگاه‌میشگان، راهنمای پلاژ اظهار داشت وسپس‌بحث‌درمورد اهمیت ورزش در کشورهای خارجی که مورد بازدید آقای کاظمینی‌قرار گرفته بود پیش آمد و آقای کاظمینی بطور مفصل پیشرفت واهمیت ورزش رادر کشورهای خارجی تشریح کردند.

درمورد وضع ورزش درایران آقای کاظمینی اظهار داشت چنانچه چندی قبل اعلیحضرت همایونی درکنفرانس مطبوعاتی فرمودند «اگر انتظارتحولی را داشته باشیم این کار فقط درزمین های ورزش باید انجام بگیرد» این گفتار ملوکانه سمبل پیشرفت وترقی درممالك راقیه است من امیدوارم که درایران نیز مانند سایر ممالك‌مترقی جهان همهٔ موسسات وداوائرمختلف بخصوص خانواده‌ها در این امرمهم علاقمندی نشان دهند تابیش ازپیش در راه ورزش وطن ما گامهای‌موثری برداشته شده‌و پیروزی‌های‌درخشانتری نصیب قهرمانان ایرانی‌گردد.

نتیجه انتخابات هیئت‌مدیره صنف یخ فروشان

پیرو آگهی شماره ۸۱۴۹ر۵ر۳۰۳۸۹ـ ۱ر۱۲ر۳۸ شهرداری‌تهران برابر آئین نامه شماره ۱ر۳۸۲۱۳ـ ۲۷ر۷ر۳۴ مصوب وزارت کشورکه درتاریخ ۱٦ر۳ر۳۹ اعلام گردیده بود. صنف صندوقدار ویخ‌فروش‌تهران وحومه در محل شورای عالی اصناف‌برای انتخابات حاضر وپس از ابراز وفاداری نسبت بشاهنشاه وبیزاری از بیگانگان هیئت‌نظارتشکیل واخذ آراء از ساعت ۹صبح تا٦بعدازظهر بعمل آمد ودرنتیجه آقایان محمد آقامیری ـذبیح‌اله صلاحی ـحشمت‌تولائی ـ رضا فعال ـعلی شامبیاتی‌ـ حسین فیروز ـمحمد ایلخانی ـحسین یوسفی ـمحمد محبیان ـمحمد علی چراغعلی ـرضا کانشور ـ جعفر ریخته‌گر حائز اکثریت شدند و بلافاصله انتخابات هیئت رئیسه بعمل‌آمد وآقای‌محمدآقا میری(کاشانی) بسمت رئیس صنف وآقایان محمد ایلخانی وحشمت تولائی نایب رئیس وآقایان ذبیح‌الله صلاحی وعلی شامبیاتی منشی وآقایان محمد کمالخانی ومید اکبر سجادی بسمت مشاور صنف انتخاب شدند. اینك هیئت‌رئیسه صنف از جناب آقای شهردار تهران وجناب آقای مدیرکل خواربار و ریاست شورای عالی اصناف تشکر مینماید.

دفتر اتحادیه یخ‌فروشان

آدرس اتحادیه پمب بنزین شاهرضا خیابان بزرگمهر جنب گرمابه بزرگمهر تلفن ٦۵۵۱٦ آـ۸۸٦۵

رئیس جدید دانشکده علوم

آقای دکتر فریدون فرشاد رئیس جدید دانشکده عـلوم درسال ۱۲۸٦ شمسی در تهران متولد شده و تحصیلات‌ابتدائی را در دبستان بصیرت و متوسطه را در دارالمعلمین‌مرکزی تهران دوره عالی را در دانشسرایعالی بپایان رسانده ودرسال ۱۳۱۰در رشته علوم طبیعی باخذ لیسانس نائل آمده و در همان سال‌جزو محصلین اعزامی بفرانسه رفته ووارد دانشگاه شهر«پوآتیه» شده و بارتبه شاگرد اولی باخذ گواهی‌نامه درزمین‌شناسی نائل شده و سپس از دانشگاه پاریس گواهی جانور شناسی دریافت نموده و پس از سه سال مطالعه و تهیه رساله درباره حوزه «باسن» پاریس موفق باخذدرجه دکترای دولتی در علوم طبیعی‌دررشته زمین‌شناسی گردید.

در هشتم فروردین ۱۳۱٦ باسمت دانشیاری وارد خدمت دانشگاه گردید و در دانشکده های علوم وفنی ودانشسرایعالی ودر تخشانـی ارتـش و مدرسه‌ایران و آلمان قدیم و البرز مشغول تدریس شده‌اند آقای دکتر فرشاد درسال۱۳۳۰ بمعاونت وزارت فرهنك انتخاب شدند.

آقای دکتر فرشاد از سال ۱۳۲۰ تصدی کرسی چینه شناسی و کارتوگرافی دانشکده علوم رابعهده داشته وتالیفات علمی مختلفی بزبانهای فرانسه وفارسی دارند.

مسابقه تیمهای فوتبال شمیران

تیم فاتح از فدراسیون فوتبال جائزه میگیرد

بمنظور پیشرفت ورزش فوتبال یکدوره مسابقات فوتبال بین تیمهای فوتبال شمیران زیر نظر آقای پرویز احمدی تنظیم گردیده است و این مسابقات از تاریخ اول تیرماه در زمین فوتبال شمیران انجام خواهد شد تیمهای شرکت کننده بایستی بعد از ظهر ها به باشگاه ورزشی شهپر واقع در الهیه مراجعه و برای شرکت در مسابقات ثبت نام نمایند.

آقای سرهنك مکری رئیس فدراسیون فوتبال کشور اظهار داشت به تیم قهرمان مسابقات شمیرانات از طرف فدراسیون یك گلدان نقره جایزه داده خواهد شد.

٤٦٦٩ دانشجو درشهرستانها

بموجب آخرین آماری که از طرف اداره کل تعلیمات عالیه منتشر شده درسال تحصیلی جاری (۳۸ـ۳۹) دردانشگاههای شیراز ـ مشهد ـ تبریز ـ اصفهان واهواز تعداد ٤٦٦٩ نفر دانشجو مشغول تحصیل بوده‌اند.

دراین دانشگاهها رشته های مختلف از قبیل ـ پزشکی ـادبیات‌ـ کشاورزی ـ معقول ومنقول ـداروسازی و فنی تدریس میشود.

ازاین عده تعداد ۱۵۵نفر در آموزشگاه‌های بهداشت و ۹۰نفربرای اشتغال بشغل مامائی دررشته تخصصی تربیت میشوند.

عده فارغ‌التحصیلان این دانشگاهها درسال ۳۸ تعداد ٦۲٤نفر بوده که ازاین عده ۲٦نفر ازدانشسرای عالی تبریز فارغ‌التحصیل شده ددشهرستانهای استان آذربایجان بتدریس مشغول گردیده‌اند.

کلاس کارآموزی تربیت‌بدنی

از تاریخ پنجم تیرماه ۳۹ بمدت پنج روز کلاس کارآموزی تربیت بدنی مخصوص مربیان ورزش دانشسراهای کشور بمنظورازدیاد معلومات فنی و آماده ساختن آنان برای تشکیل کلاسهای کارآموزی استانها در اصفهان تشکیل میگردد دراین کلاس علاوه‌بررؤسای تربیت بدنی استانها مربیان ورزش دانشسراهای کشور اعم از دختران وپسران شرکت خواهند نمود.

کلاس داوری

بمنظور آماده ساختن داوران مسابقات قهرمانی آموزشگاههای کشور کلاسهای داوری درهفت رشته ورزشی فوتبال ـ والی‌بال ـبسکتبال‌ـ کشتی ـ ژیمناستیك ـ دوومیدانی پینك پنك از تاریخ ۲۳ خرداد بمدت سه روز قبل از ورود قهرمانان دراصفهان زیر نظر فدراسیون‌های‌ورزشی آموزشگاههای کشور تشکیل میگردد دراین کلاسها ازهراستان هفت‌نفر داور مطلع و فنی شرکت خواهند داشت.

فعالیت‌تعلیمات اساسی

اداره کل تعلیمات‌اساسی وزارت فرهنك اطلاع میدهد دراردیبهشت ماه ۳۹ در شیرود شهسوار بوسیله مربی مربوط ۲۰۳ نفر سالمندخواندن و نوشتن را در کلاس تعلیمات اساسی فراگرفته و مطالبی درامرخانه‌داری ببانوان آموخته شده است ضمنا روش استفاده از تراکتور برای شخم بروستائیان تعلیم داده شد وراه‌فرعی بین چپروسرو کاسه گومحله‌بوسیله اهالی مرمت گردید.

اولین اردوی تابستانی

نخستین اردوی تابستانی‌سال‌جاری‌ساعت ۵ر۷ صبح دیروز باقطار بسمت ساری حرکت کرد.

این اردو مخصوص دانش‌آموزان دبستانهای پایتخت بوده و جمعا ۱۵۵ نفر دانش‌آموز که بامعرفی دبستانها انتخاب شده‌اند در آن شرکت دارند.

مدت این اردو ده روز بوده ودرفرح‌آباد شهرستان ساری‌تشکیل خواهد شد.

پیرو آگهی قبلی چهارفقره سفته

هرکدام بمبلغ بیست‌هزارریال بامضاء شرکت ساختمانی ست در وجه‌شرکت آسا بسر رسید بیستم اردی‌بهشت‌ماه ۳۹ در تاریخ ۳۱ر۱ر۱۳۳۹ در جریان مسافرت آقای رضائی به خرمشهر درقطار مسافری مفقود گردیده بدیـن وسیله آگهی می نماید که سفته های‌فوق از لحاظ اشخاص و شرکت های دیگر بهیچوجه قابل استفاده‌نبوده واز درجه اعتبار ساقط و باطل می باشد.

آـ۸۷۸۵ شرکت آسا

جناب آقای وزیر محترم دادگستری

رونوشت تیمسار فرماندهی کل ژاندارمری ـ رونوشت روزنامه اطلاعات ساعت ۱۱صبح۱۵ر۳ر۳۹ بدستور مستقیم میرزا علیخانی و ماشااله تبریزیان وحسین بابائی شخصی بنام عبداله بابائی جهانبخش فرزند مراد را درجاده حصار خروان غفلتا باچاقو بسختی مجروح ودر نتیجه فرار اختیار نموده ودرقزوین مخفی گردیده است فعلاحال پسر عمویم خطرناك ودر بیمارستان بستری است. مستدعی است دستورفرمائید مرتکب توسط مقامات صلاحیتدار دستگیر وتسلیم عدالت گردد.

آـ۱۰۲۳۰ میرزا ـمافی

مجله بنیاد فرهنك

اولین شماره مجله بنیاد فرهنك از طرف وزارت فرهنك‌منتشرگردید دراین مجله گذشته‌از مقالات‌اساسی که بمسائل آموزشی‌و پرورشی و روانشناسی و دیگر مباحث فرهنگی اختصاص دارد اطلاعات دقیقی‌نیز از اخبار فرهنگی خاصه در زمینه روابط فرهنگی و فعالیتهای فرهنك ایران در کشور های دیگر وبورس ها و غیره در این مجله‌درج‌میگردد.

ترجمه و تفسیر قانون‌دفاتر اسناد رسمی دولت فدرال آلمان غربی

نام جلد اول کتابی است ترجمه و تالیف آقای حسین جناب زاده‌که بضمیمه روزنامه سیاسی نغمه دنیا در ٥٦ صفحه باضافه آمار دفاتر اسناد رسمی تهران بانام سردفتران و دفتر یاران منتشر شده‌است.

این نشریه از نظر دارا بودن اطلاعات مفید و آمار جالب از هر حیث شایان توجه میباشد.

نامه دانشکده پزشکی تهران

نام‌مجله‌ای‌است که هفده‌سال است از طرف دانشکده پزشکی تهران تحت‌نظر عده‌ای از استادان آن دانشکده منتشر میشود.

اخیرا شماره ششم از سال‌هفدهم آن انتشار یافته و حاوی مطالبی سودمند راجع به دانش پزشکی است که توسط عده‌ای از استادان دانشکده پزشکی برشته نگارش درآورده شده است. این‌مجله‌برای پزشکان و دانشجویان پزشکی‌قابل استفاده و جالب توجه میباشد.

آگهی مناقصه شماره ۱٦

اداره سررشته‌داری ارتش مقدار دوهزار ودویست کیلو روغن‌انولین ۵۵۵مورد احتیاج رابمناقصه میگذارد.

۱ـ داوطلبان معامله برای ملاحظه نمونه ومشخصات جنس مـورد معامله ودریافت برك شرائط معامله و نمونه قرارداد بدائره خرید اداره سررشته داری ارتش واقع درفیشرآباد مراجعه وپیشنهادات خودرا دردو پاکت لاك ومهرشده یکی محتوی سپرده ودیگری پیشنهاد مربوطه تـا ساعت ۱۳ روز ۲۸ر۳ر۳۹ بدفتر اداره تسلیم ورسید دریافت دارند.

۲ـ کمیسیون مناقصه در ساعت ۱۰ صبح روز ۲۹ر۳ر۳۹ تشکیل وپیشنهادات واصله راباز وقرائت خواهد نمود.

۳ـ به‌پیشنهاداتی که برخلاف برك چاپی شرائط معامله تسلیم‌شده باشد مطلقا ترتیب اثرداده نمیشود.

اداره سررشته‌ارتش

عکاسی اطلاعات

درتمام ساعات روز وشب آماده عکسبرداری از مجالس شماست باتلفنهای ۳۰۰۱۱ تا ۳۰۰۱٤ شماره داخلی (۷۹) تعیین وقت فرمائید.

ضمنا هرگونه سفارش اعم از عکس‌های خبری ـ کپیه ـ آگراندیسمان و عکسبرداری رنگی قبول‌میشود

خیابان خیام عکاسی اطلاعات ـ۱ـ

مسافرت درمحیط راحت وآرام

شرکت هواپیمائی بین‌المللی پاکستان

دراداره کردن امور هواپیمائی با بزرگترین سرویسهای هوائی همگام است.

شما مسافر محترم با پرواز با هواپیماهای این شرکت ازمهمان نوازی وصندلی لوکس وراحتی‌بخش آن محظوظ گشته وخاطره خوش وفراموش نشدنی آن درخاطرتان باقی خواهد ماند.

با شرکت مهمان نواز

PIA

پرواز کنید

شرکت هواپیمائی پاکستان برای عملی نمودن رؤیای خود یعنی فراهم کردن راحت‌ترین سرویس پرواز همواره تاسرحد امکان درکوشش وتلاش است

سرویسهای بوئینگ ۷۰۷ بین‌المللی وسوپرکنستلاسیون بین پاکستان وشرق میانه واروپا دایر است.

پرواز بسوی خاور ـ دوشنبه‌ها: ساعت ۳۰ر۲۲ با هواپیماهای بوئینگ ۷۰۷ اینترکانتیننتال شنبه‌ها: ساعت ۲۰ر۱٦ با سوپرکنستلاسیون

پرواز بسوی باختر ـ سه‌شنبه‌ها: ساعت ۳۰ر۹ صبح با بوئینگ ۷۰۷ اینترکانتیننتال ـ ۵شنبه‌ها: ساعت ۱۵ر۱۵ با سوپرکنستلاسیون

شرکت هواپیمائی بین‌المللی پاکستان

برای کسب اطلاعات بیشتر وخرید بلیط به آژانس مسافرتی خود یا شرکت سهامی، ایران اکسپرس، ۳۲٤ خیابان تخت جمشید تلفن ٤٦۰۹٦ و ٤۹٦۱۵ مراجعه فرمائید

آـ ۸۷۵۹

بررسی تاریخ روابط ایران وشوروی

لااقل دم‌از دوستی با ایران نزنید

تبلیغات تجاوز کارانه مسکوغالبا موضوع تقویت‌نیروهای دفاعی‌ایران رابشدت مورد حمله قرار میدهد. تاکنون هراقدام اصلاحی هم که‌در ایران شده آن را بزعم خود یك اقدام نظامی دانسته‌اند.

مثلا راهسازی یابندر سازی یا ایجاد فرودگاه از نظر آنها اقدام نظامی است. اگر کارخانه‌ذوب‌آهن ایجاد شود آنرا نیز اقدام نظامی تفسیر میکنند .اما در همان حال دولت‌شوروی‌بناباظهارات‌مالینوفسکی وزیر دفاع آن کشور دارای‌آنچنان قدرت نظامی وحشتناکی است که بگفته ازکسی جرئت ندارد نگاه‌چپ به‌آن بکند وبازهم در همان حال دولت شوروی‌دم از صلح طلبی‌میزند درغائله آذربایجان نزدیك یکصدو بیست تاسی هزار نفر افراد مجهز شوروی درایران بودند .علاوه برآن شوروی هزاران نفر مهاجر قفقازی وترکمن وتاجیك را بایران ریخته‌و پاپخش اسلحه بین آنها آتش فتنه رادر آذربایجان دامن میزد.

همین دولت صلح طلب بودکه اشرار فرقه دمکرات را مسلح‌کرد وبجان وناموس مردم ایران‌انداخت دولت باصطلاح صلح طلب این‌رفتار رابا ملتی کرد که قرارداد دوستی واتحاد بااو داشت. ملتی که درزمان جنك از هیچگونه کمك وفداکاری نسبت بملل جماهیر شوروی فرو گذار نکرد. اماوقتی جنك خاتمه پیدا کرد شوروی اورا جزو غنائم جنگی خود میشمرد.

برای کارگردانان رادیو مسکو که‌این روزها دم از دوستی باملت ایران میزنند هرصفحه از تاریخ روابط ایران وشوروی که ماورق میزنیم بمثابه پتك گرانی است که برمغز آنها فرود می‌آید.

وزارت جنك در تاریخ ۱۱ آذر ۱۳۲٤ بوزارت امور خارجه می‌نویسد گزارش‌رسمی ازتکاب‌حاکی است که یکنفر افسر شوروی بایك کامیون اسلحه بنزدیکی خواجه‌میر دوازده کیلومتری مراغه آمده و بسردسته‌های حزب دمکرات‌اسلحه محموله راتحویل میدهد. روی‌پارچه سفیدی که معلوم نشد بالای آن چه‌نوشته شده بود آمضاء میگیرد. ضمنا درمیاندوآب ارتباطات‌تلگرافی وتلفنی دردست دمکراتهاست وآنها باپشتیبانی نیروی شوروی وبدستور علی‌اف مانع ارتباط بامراغه هستند ضمن مذاکراتی‌که در مسکو بین سفیر کبیرایران وجانشین کمیسر خارجه شوروی در تاریخ نهم آذر ۱۳۲٤ صورت گرفت جانشین کمیسر خارجه شوروی گفته بود حفظ امنیت وانتظامات همیشه ملازمه بااعزام قوا واعمال زورندارد این تجاهل ویا مغالطه بی شرمانه که‌در مقابل حرف حق وحساب‌بعمل آمده پرده از قیافه رسمای دولت شوروی درمورد ایران برمیدارد.

جانشین کمیسر خارجه شوروی‌که خوب میدانسته اشرار ومتجاسرین به‌پشتیبانی قشون‌سرخ در استان‌ها شمالی کشور باخلع سلاح‌پادگان ها وکشتار وآدمکشی چه غائله خونینی بوجود آورده‌اند تجاهل میکند ومیگوید : حفظ امنیت و انتظامات در چنان اوضاع واحوالی ملازمه بااعزام قوا واعمال زورندارد.

درآلمان شرقی ودر پزنان که مردم نان وآزادی میخواستند لازم بودکه قشون سرخ بکمك دولت دست‌نشانده خود بشتابد و مردم راقتل عام کند امادر اینجاضرورت ندارد. در بوداپست که مردم می‌خواستند نفسی به‌آزادی بکشند اعزام قوای سرخ وآن کشتار ضد انسانی لازم بود امادر ایران اعزام قوابرای سرکوبی متحدین ضرورت نداشت. طرز تفکر زمامداران شوروی همیشه این‌بوده وحالا هم تغییری نکرده است.

دعوی کارگردانهای رادیو مسکو که میگویند شوروی در امورسایر کشورها مداخله‌نمیکند دروغ‌محض است مابکسی تهمت نمیزنیم .قطعا بیاد دارید که مولوتف به وزارت امور خارجه امریکا نوشته بود نیرو های نظامی شوروی از نقل وانتقال مامورین انتظامی ایران در نقاطی که هستند جلوگیری نمیکنند.

وزارت کشور در نامه محرمانه مورخ هفتم آذر (یعنی درست دوروز بعد از تاریخ یادداشت مولوتف) به وزارت امورخارجه مینویسد:

درتاریخ دهم آبان ماه ۱۳۲٤ ده نفر از پاسبانهای شهربانی بابلسر بدستور رئیس شهربانی بابل برای حفظ انتظامات آمل‌اعزام شده‌بودند اماازطرف کماندان شوروی در بابلسر از عزیمت آنها جلوگیری شد. شهربانی بابل ناگزیر شد بیست‌نفر از پاسبانهای شهربانی بابل رابسرپرستی رسدبان یکم افشار رئیس کلانتری برای حفظ انتظامات آمل اعزام دارد. کلیه مامورین مزبور نیز بدستور کماندان بابل ومامورین شوروی در دروازه شهربازداشت شده اند..

مامورین شوروی از یکطرف به چنین عملیات تجاوزکارانه‌ای دست میزدند واز طرف دیگر اسلحه بین اشرار ومتجاسرین تقسیم میکردند هیچگونه اعتنائی هم بنقض پیمان‌و عهدشکنی خود نداشتند. هرسطر از این گزارشهای‌رسمی سندرسوا کننده‌ای از سیاست توسعه طلبی شوروی درایران است. آنوقت در همین حال دستگاه تبلیغاتی شوروی بملت‌ایران حق نمیدهد که برای امنیت داخلی خود نیروهای دفاعی خویش راتقویت کند. اگر دردنیای حاضر خلع سلاح‌باید صورت‌بگیرد دولتهائی چون اتحادجماهیر شوروی بایستی خلع سلاح‌شوند .

بله درشوروی که فقط در اثر تقلیل یك سوم ازنیروی شوروی‌که آقای خروشچف‌نخست‌وزیر شوروی وعده کرده است دویست‌وپنجاه‌هزار افسر شوروی بیکار میشوند. این تعداد از مجموع قوای نظامی‌دفاعی ایران یك پنجم هم زیادتر است.

۹۹۹۹ جایزه باضافه کاپ نوبر!

در داخل پاکت‌های محصولات غذائی نوبر برگهای جایزه قرار دارد این برگها را تاهنگام قرعه‌کشی نگاهدارید

محصولات غذائی نوبر - نوبر محصولات غذائی

آ- ۱۰۲۷۰

آموزشگاههای فنی

کلاس نقشه‌کشی

بعداز سه ماه کار آموزی درامور نقشه کشی و طراحی در کاخ علم

(آموزش فرهنك)

واخذ دیپلم مهندسیاری فورا استخدام میشوید کلاس مخصوص محصلین‌و نقشه برداری مجزاست آموزش‌فرهنك‌چهارراه‌دروازه دولت روبروی خیابان‌سعدی

آ- ۱۰۲۳۸

اگر میخواهید خانه و ساختمانی بنا کنید

واگر با کار های ساختمانی سروکار دارید حتماکلاس **نقشه‌کشی و معماری مارا در**

کانون علوم

ببینید. ضمنا میتوانید پس از اخذ دیپلم مهندسیاری استخدام شوید

باهالی شهرستانها با مکاتبه تدریس میشود

خیابان رودکی (سلسبیل) چهارراه دامپزشکی

۱-۳ آ- ۸٦۱۱

تجدید آگهی مناقصه خرید پوشه وکاغذ ماشینی

شرکت سهامی بیمه ایران مقداری‌کاغذ وپوشه مورد مصرف‌خودرا بطریق مناقصه بشرح زیر خریداری مینماید.

۱-کاغذ ماشینی آبی	۱۰۰بند	۵۰۰برگی
۲-کاغذ ماشینی زرد	۱۰۰بند	۵۰۰برگی
۳-کاغذ ماشینی سبز	۱۰۰بند	۵۰۰ برگی
٤-کاغذ ماشینی سفید	۱۰۰بند	۵۰۰برگی
۵-کاغذ ماشینی الوان اعلا	۲۰۰بند	۱۰۰ برگی

پیشنهاد دهندگان‌بایستی مبلغ ۲۰۰۰۰ ریال بعنوان سپرده به‌بانك بیمه ایران بحساب شماره ٤۰۱٤پرداخت نموده وقبض سپرده رابضمیمه تقاضای کتبی بدفترشرکت تسلیم نموده ورسید دریافت دارند.

به‌تقاضای فاقدسپرده ومبهم ترتیب اثرداده نخواهد شد.

پیشنهاددهندگان قبلا به‌انبار شرکت مراجعه وباتوجه به نمونه موجود پیشنهادات خودرا تنظیم نمایند.

پیشنهادات رسیده درساعت ۱۱روز ۱۸و۳و۳۹ درادارہ کارپردازی باز ورسیدگی خواهد شد.

حضور شرکت‌کنندگان درکمیسیون مناقصه آزاد است.

شرکت دررد ویاقبول پیشنهادات آزاد است.

۱-۲ آ-۹۸٤٤ شرکت سهامی بیمه ایران

تامین سرمایه در گردش اولین مشکل صنایع نوزاد است

بقیه از صفحه ٦

پروانه های تاسیس کار خانه ها در دوسال اخیر و استفاده سریع از وامهای صنعتی هیچگاه در این کشور سابقه نداشته است از حیث اهمیت‌ومبلغ‌وام صنایعی که‌ازوامهای مزبور استفاده کرده اند عبارت بوده اند ازنساجی ، قند ، مصالح ساختمانی ، شیمیائی ودارو سازی نوسازی ، غذائی-لاستیك وپلاستیك معادن ، چرمسازی ، چوب و کاغذ ومقوا و فیبر سازی .

تحلیل و تجزیه سرمایه گذاری مردم در صنایع فوق نشان میدهد که در هر یك از صنایع مذکوریك قسمت از سرمایه وامی بوده که بانك ملی داده است و قسمت دیگر هزینه ارزی یعنی ماشین آلاتی‌بوده که‌باقساط از خارج خریداری‌شده‌و قسمت کوچکی هم وجوهی بوده است که ازبابان صنایع نوزاد از جیب خود پرداخته اند بعضی از کارخانه های وارد شده بکار افتاده وبقیه هم بزودی بکار خواهندافتاد.

اول مشکلی که در راه کامیابی این صنایع نوزاد بروز میکند «سرمایه در گردش» است که پس از تاسیس کارخانه برای تهیه‌مواد اولیه و مزد کارگر و گردش کار لازم میباشد .وجوهی که برای این منظور لازم است مبالغ کوچکی نیست که‌بتوان‌دربازارزیابوسیله بانك ها بسهولت تحصیل نمود .کسانیکه پیش بینی لازم برای تامین سرمایه در گردش کرده اند از این‌مشکل رهائی خواهند یافت و دیگران از ابتدای کار در محظورات مالی‌قرار خواهند گرفت .

مشکل دوم طرز صحیح اداره کردن کارخانه است که‌بایدبرمبنای تقلیل هزینه و استفاده شایسته از کارگر ،مواد اولیه باشد . جلب رضایت کار درن موجب افزایش تولید خواهد بود و تهیه مواد اولیه از دست اول ، فروش فر آورده ها بدون واسطه های متعدد وصرفه‌جوئی دقیق در هزینه اصول مسلمی است که باید کاملا مورد توجه باشد تامانند بعضی ازارباب‌صنایع که در جنك گذشته رعایت این نکات را نکردند دچار محظورات نشوند .

مشکل سوم موقعی پیش خواهد آمد که اقساط وام بانك ملی و اقساط ماشین آلات‌باید پرداخت شود و بعید بنظر میرسد که درآمد خالص کارخانه تکافوی این‌پرداخت ها را بنماید و آنوقت است که‌این مشکل برسایر مشکلات افزوده شده و کار رابسیار دشوار میسازد. وظیفه بانك توسعه صنعتی و معدنی ایران است که درچنین مواردی‌در رفع‌این قبیل‌مشکلات‌همکاری‌واقدام نماید .

امید است اداره کنندگان‌صنایع نوزاد بطرزی اقدام‌کنند که‌مشکلات مسلمی که در فوق به آن اشاره‌شد روی ندهد تاکامیابی آنها تامین گردیده وپایه های صنایع جدید در این کشور استوار ومستقرگردد. جای هیچگونه تردید نیست که‌دولت چه از راه اتخاذ تصمیم بفروش کارخانه های خود باقساط و چه از راه اعطای وام سعی کرده است که صنایع را ترویج کرده ومردم راتشویق بسرمایه گذاری در امور تولیدی بنماید و اکنون جا داردکه سرمایه داران هم از اینگونه کمکها ومساعدتها استقبال نمایند .

کشاورزی

اراضی قابل کشت و میزان محصول آن درسالهای مختلف با تغییرات فنی وارتباط بین هزینه تولید وبهای فر آورده‌های کشاورزی تغییر میکند . بنا براین‌مقداراراضی قابل کشت ثابت نبوده و یکی از عوامل متغیر کشاورزی است .

اجرای طرحهای توسعه آبیاری‌و استفاده از ماشینهای کشاورزی و سایر پیشرفتهای فنی سطح‌اراضی قابل کشت را در سالهای اخیر توسعه داده‌وبالنتیجه‌تولیدمحصولات کشاورزی را افزایش داده است.

کارشناسان بر آورد کرده اند که یك سوم مساحت ایران قابل استفاده برای تولید محصولات کشاورزی است که‌جنگلها ومزارع وباغها و چراگاهها را نیز شامل میباشد . در حال حاضر بعلت پائین بودن سطح اطلاعات فنی ونامناسب بودن طرز بهره برداری اززمینهای قابل کشت و کمی آب فقط در یازده درصد از کل مساحت کشور زراعت میشود و چون بیشترزمینهای زراعتی درحال آیش است کشت واقعی سالیانه در مساحتی کمتر از شش میلیون هکتار یا چهار درصد مساحت کل کشور انجام میگیرد. چهل در صد اراضی زیر کشت زراعت آبی و بقیه دیمی میباشد.

درسنوات اخیرسطح‌کشت گندم وجو بواسطه استفاده از ماشینهای کشاورزی بمقدار قابل ملاحظه‌ای افزایش یافته و بطوریکه بر آورد شده است اکنون در یك میلیون هکتار اراضی ماشینهای کشاورزی بکار برده میشود کشت برنج وپنبه افزایش قابل ملاحظه ای یافته و اجرای برنامه اصلاح بذر تا حدی که عملی شده سودمند بوده است.

ارزش فرآورده های کشاورزی ببهای روز در حدود هشتاد هزار میلیون ریال بر آورد شده که دو سوم آن محصولات زراعتی و بقیه فر آورده های دامی است .

ایجاد سد های بزرك ، حفر چاههای عمیق ، احداث قنوات‌جدید وتنقیه قنوات قدیم ، پیروی از روشهای نوین ، تعمیم ماشینهای کشاورزی ، اصلاح بذر، دفع آفات‌و راهنمائیهای موسسات کشاورزی عوامل موثری است که سطح‌کشت را افزوده و تحولاتی در وضع‌زراعت کنونی فراهم خواهد ساخت ودررفع کمبود مواد غذائی کمك شایانی خواهد نمود .

قدم مهمی که در بهبود وضع کشاورزی برداشته شده همان‌ایجاد شرکتهای تعاونی روستائی است و اکنون تعداد شرکتهای مزبور به ۵۲۵ رسیده که ٤۲۵ آنها درظرف یکسال و نیم اخیر تاسیس‌شده‌است هنگامیکه قانون واگذاری ۳۵۰۰ میلیون ریال از محل تفاوت ارزیابی پشتوانه اسکناس به بانك کشاورزی بتصویب رسیده مقرر شد که ٤۵۰ میلیون ریال آن اختصاص بترویج شرکتهای تعاونی روستائی یابد و بعد اصلاحی درقانون مزبور بعمل آمد که این مبلغ به ۷۰۰ میلیون ریال بالغ گشت . اکنون با نك کشاورزی با استفاده از اعتبارات مذکوربشرکتهای تعاونی روستائی کمك کرده و در ترویج آنها کوشاست ودر اداره کردن شرکت های مزبور که‌بوسیله‌خودکشاورزان انجام میگیرد نظارت وراهنمائی میکند . در حال حاضر ۲۱۲۲۹۲ کشاورز در ۵۲۵ شرکت تعاونی روستائی عضویت داشته و کل سرمایه ای که کشاورزان در این شرکت گذاشته اند ۹۷٫۳۷۷٫۰۰۰ ریال است .

امشب درسینما

پلازا

موفقترین و جذابترین فیلم سال

بزن بریم هالیوود

برنامه آینده سینماهای

پلازا-سعدی

شاهکار هراس‌انگیز رنگی - دوبله بفارسی

دراکولا

تلمبه زیرآبی یکفاز

ساخت کارخانه معظم فوگل اطریش برای عمق تا چهل‌وپنج متر باکابل وکلید وسوپاپ برگشت

قیمت ۲۳۷۰۰ ریال

تهران اروپ - میدان فردوسی

فاب لباس شمارا ازهرصابونی در دنیا تمیزتر وسفیدتر میشوید وآن را خوشبو میکند

فاب حتی‌در آب‌سرد نیزلباسهای شمارا کاملاسفید میشوید برای شستشوبا **فاب** بآب‌گرم ولاجورد هیچ‌احتیاجی نیست **فاب** هرنوع چرك رابدون آنکه‌احتیاج به‌چنك زدن محکم داشته‌باشدبخوبی ازبین میبرد ولباسهای‌شمارا ازهر صابونی در دنیا تمیز تروسفیدتر میشوید . زیرا **فاب** صابون نیست تااثر کف آن رنك لباس راتیره وکدر کند . بهمین جهت لباسهای‌سفید شمارا درخشان میکند وجلوه لباس‌های رنگی شمارا خوشرنگتر ازهمیشه میکند. **فاب** دستهای شمارا دررختشوئی زبر نمیکند .

شستشو با فاب خیلی آسانست - فقط از سه دستور فاب پیروی نمائید

۱ لباسهایتان را در محلول فاب وآب بخیسانید ــ لکه هائی را که دیرپاك میشوند باکمی فاب قدری بمالید.

۲ لباسهایتان بعداز خیس‌خوردن در فاب بدون آنکه تقریباًبه چنك زدن احتیاج‌داشته باشد برای آب‌کشیدن آماده‌است.

۳ لباسهای‌حودرا بهن کنیدحالا دیگرلباسهای شما واقعاً سفید هستند ولباسهای‌رنگی‌شمامثل پارچهٔ نو درخشندگی دارند.

فاب درشستن ظرفها نیز معجزه میکند

FAB-58-1-PH

آ-۱۰۱۸۸

یخچال برقی لئونارد

نماینده انحصاری فروش شرکت سهامی شبدیز - تهران خیابان سعدی

شماره ۳٤۸ - تلفن ۳٦۸۰۵-۳٦۲۷۱

آ-۱۰۳٦٤

روزیکه والاحضرت شاهپور محمودرضا بسقز آمدند

مرزنشینان سقز بشدت نسبت بشاهنشاه ابراز احساسات میکردند

بطوریکه خبرنگار ما در سقز گزارش میدهد والاحضرت شاهپور محمود رضا پهلوی که بمنظور استراحت بقریه «سرای» واقع در ۱۸ کیلو متری سقز آمده بودند قبل از ظهر دو روز پیش در میان استقبال عده زیادی از اهالی وارد شهرستان سقز شدند • هنگام ورود والاحضرت عده انبوهی در مسیرعبوراتومبیل ایشان اجتماع کرده بودند و بشدت نسبت بشاهنشاه ابراز احساسات میکردند در مدخل شهر پس از انجام مراسم احترامات نظامی آقای سرهنگ رادمردان فرمانده پادگان سقز گزارش نظامی معروض داشت و سپس فرماندار سقز روسای دوایر دولتی و روحانیون و معتمدین محل را معرفی کرد و الاحضرت نیز مراحم ملوکانه را بیکایک آنان ابلاغ نمودند و آنگاه از ساختمان های دخانیات ، شیرو خورشید ، منبع آب و کارخانه برق بازدید کردند هنگام بازدید والاحضرت فریاد زنده باد شاهنشاه و پاینده باد میهن در فضای شهر مرزی سقز طنین انداز بود و مرزنشینان این شهر بشدت نسبت بشاهنشاه و خاندان جلیل سلطنت ابراز احساسات میکردند آنگاه والاحضرت برای استراحت بفرمانداری رفتند و اهالی هم در میدا ن‌مقابل فرمانداری با ابراز احساسات نسبت بشاهنشاه بسرور و شادمانی و اجرای رقصهای محلی پرداختند دو ساعت و نیم بعد از ظهر والاحضرت در میان هلهله شادی مردم سقز را ترك کردند •

عکسی ازمسافرت شاهنشاه بکشور بلژیك

در رفسنجان بسفیر بلژیك اهداء شد

طبق گزارش خبرنگار ما در رفسنجان چند روز قبل سفیر کبیر بلژیك که مشغول گردش در نقاط مختلف استان کرمان بود باتفاق عده‌ای از همراهان برفسنجان وارد شد و مورد استقبال قرار گرفت .

سفیر کبیر در مدت‌اقامت کوتاه‌خوددررفسنجان از طرف آقای عباس خاندانی یکی از محترمین این شهرستان پذیرائی شد و آقای خاندانی یك قاب نفیس مزین به تمثال شاهنشاه را که مربوط بمسافرت اخیر اعلیحضرت همایونی بکشور بلژیك بود بایشان هدیه کرد و آقای سفیر از دریافت این هدیه پرارزش اظهار امتنان و قدردانی نمود .

ملخ مراکشی ریشه‌کن شد

باملخ دریائی نیز بشدت مبارزه میشود

مافعالیتهائی که طی دوسال گذشته وهمچنین درسال جاری ازطرف

سازمان دفع ملخ فارس درشهرستان فسا وحومه انجام گرفته است اینك بطور یقین میتوان گفت‌که دراین منطقه ملخ‌مراکشی وجود ندارد وبهمین‌جهت درحال حاضر توجه مامورین سازمان دفع ملخ به مبارزه با ملخهای دریائی معطوف شده است درمنطقه «بیج» که مرکز فعالیت ملخهای دریائی میباشد فعالیت شدیدی بـرای جلوگیری از شرپوره‌های ملخ دریائی جریان دارد وبااین ترتیب امید میرود که بزودی شهرستان فسا از وجود ملخ‌دریائی نیز پاك گردد.

سیل یك جاده ۴۰ کیلومتری را برد !

باایجاد یك جادهٔ ۱۲کیلومتری ، میرجاوه بجاده شوسهٔ زاهدان ، پاکستان‌متصل شد

بطوریکه خبرنگارما درزاهدان گزارش میدهدچندروزقبل طی‌بارندگی شدیدی سیل مهیبی درزاهدان جاری گردیدو جریان این‌سیل مهیب جاده زاهدان تاچشمه زیارتگاه را که‌یك جاده شوسه ۴۰کیلومتری میباشد منهدم ساخت بطوریکه‌رفت وآمداهالی زاهدان ازاین جاده که‌بتنها تفریحگاه این منطقه منتهی میشود قطع گردید. درفاصله زاهدان تا چشمه زیارتگاه چندین قریه‌درکناراین‌جاده قرارگرفته بودکه اهالی قراء مزبور نیزاز این‌جاده رفت‌وآمد میکردند وباانهدام این‌چهل کیلومترجاده‌شوسه‌عبورومرورساکنین این‌چند قریه نیز قطع‌شد.وپس‌ازقطع جریان سیل بلافاصله‌ازطرف مامورین راه بسرپرستی آقای عباس نیکبخت برای ترمیم جاده مزبور اقدام‌شد و هماکنون عملیات راهسازی ادامه‌دارد. ضمنا براثر اقدامات آقای جعفریه رئیس راه‌استان یك‌جاده شوسه ۱۲ کیلومتری بین میرجاوه وتفتان ایجاد گردید وباایجاد جاده مزبور میرجاوه بجاده شوسه‌پاکستان متصل گردید.

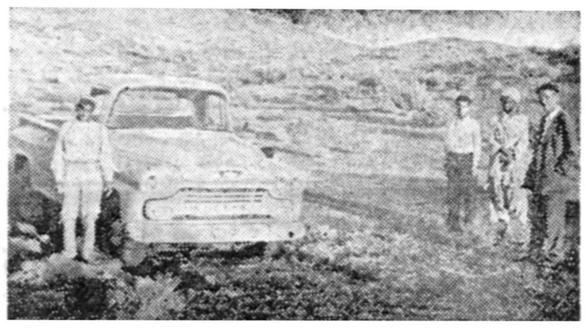

اتومبیل درجادهٔ چشمهٔ زیارتگاه بگل‌ولای فرو رفته است

از :خبرنگار پهلویدژ

دلخوشی ناپایدار

سالهای قبل که شهرداری پهلویدژ یکدستگاه موتور پمپ آب داشت مامورین شهرداری آب رودخانه ایرا که‌کنار شهر جریان دارد بوسیله موتور پمپ می‌کشیدند ودر جویهای کنار خیابانها بجریان میانداختند وبا این ترتیب خیابانهای خاکی رابخاطر فرونشستن گردوغبار وتامین بهداشت مردم آب میپاشیدند بااین اقدام‌مفید اهالی پهلویدژ خاطر آسوده‌ای‌داشتند واگر خیابانهای شهر اسفالت نبود لااقل دل‌خودرا بهمین آب‌پاشی خوش میکردند ولی متاسفانه دراواخر سال گذشته باازکارافتادن موتور پمپ‌آب شهرداری این دلخوشی مردم نیز از دست‌رفت‌ودرحال حاضر گردو غباری که‌براثر عبورومرور وسائط نقلیه ویا وزش‌باد در خیابانهای شهر تولید میشود سلامتی‌و بهداشت آنهارا‌تهدید میکند گرچه شهرداری پهلویدژ از چندی پیش‌تصمیم بخریدن یکدستگاه موتور پمپ جدیدگرفت و جریان را برای کسب‌اجازه باستانداری‌مازندران اطلاع دادولی هم‌اکنون که‌هشت ماه ازاین جریان‌میگذردازطرف استانداری اجازه خرید موتورپمپ‌صادر نشده‌است اینك اهالی پهلویدژ از مسئولین استانداری مازندران تقاضا دارندکه‌با صدور اجازه خرید یکدستگاه موتور پمپ وآب‌پاشی خیابانهای خاکی ، دلخوشی ازدست‌رفته‌آنهارا بازگردانند انشاءالله که‌اجازه میفرمایند .

طائفی

بیمه خسارت فرهنك کردستان راپرداخت

بطوریکه خوانندگان عزیز استحضار دارند چندی قبل ساختمان دانشسرای مقدماتی سنندج طعمه حریق شد ودراین حادثه باداره فرهنك این شهرستان خسارات زیادی وارد آمد. دوروز پیش از سنندج خبر رسید چون ساختمان دانشسرای مقدماتی‌یك موسسه فرهنگی‌وعام‌المنفعه بود از اینجهت چندروز قبل آقای میرفندرسکی رئیس بیمهٔ استان کرمانشاه بسنندج وارد شد دراداره کل فرهنك‌کردستان حضور یافت وطی مراسمی قطعه چکی بمبلغ هفتصد هزارریال بابت خسارت آتش‌سوزی ساختمان دانشسرا به‌آقای سمیعی مدیر کل فرهنك استان کردستان تسلیم نمود. درعکس بالا از چپ براست آقایان سمیعی مدیر کل فرهنك کردستان ،میرفندرسکی رئیس بیمهٔ استان کرمانشاه ، مجیدی رئیس اداره فرهنك سنندج ،حیدری رئیس بیمه سنندج و مهندس انصاری کارشناس بیمه درمراسمی که باین مناسبت برگزار شد دیده میشوند.

باشگاه «لاینز» درمشهد هم تاسیس‌شد

خبرنگار ما در مشهد اطلاع میدهد چند روز قبل بدعوت آقای دادور استاندار خراسان برای تاسیس‌شعبه‌باشگاه‌لاینزدر مشهدمراسمی

در استانداری برگزار شد دراین مراسم که روسای دوائر دولتی و جمعی از محترمین و معتمدین شهر حضور داشتند آقای استاندار طی‌نطقی اظهارداشت: باشگاه لاینز که یك موسسه بین‌المللی می‌باشد در ایجاد روابط معنوی و پیشرفت اصول اخلاقی بین ملل مختلف تاثیر بسزائی دارد و اینجانب بسیارخوشوقتم‌که شعبه این باشگاه درشهرستان مشهد نیز تاسیس میگردد آقای استاندار در خاتمه بیانات خود آقای «پاندول » نماینده اعزامی باشگاه بین‌المللی لاینز رابحضار معرفی کرد وسپس هیئت مدیره باشگاه لاینز مشهد انتخاب شد .

بخش شیروان بشهرستان تبدیل شد

درمسافرت ده روزه هیئت دولت بخراسان هنگامیکه آقای نخست‌وزیر واعضای هیئت دولت از شیروان بازدید میکردند نمایندگان مردم ازآقای نخست وزیر تقاضا نمودند که این بخش با استعداد و پرجمعیت‌بشهرستان تبدیل شود این تقاضای نمایندگان اهالی شیروان مورد موافقت آقای نخست وزیر قرار گرفت و قرار شد برای توسعه سازمانهای اداری وتامین احتیاجات آن اقدام گردد .

کنترل شود

خبرنگارما درورامین مینویسد اغلب اتومبیلهائی که درجاده بـین تهران وورامین رفت وآمد میکنند سرعت فوق‌العاده‌ای دارند ودرسوار کردن مسافر ظرفیت اتومبیل رادر نظر نمیگیرند و این موضوع بین مردم تولید نگرانی کرده‌است‌اهالی تقاضا دارند همانطور که در جاده های کرج‌وشمیران و کهریزك‌عبور ومرورووسائط‌نقلیه‌بوسیله‌دادگاههای سیار ومامورین انتظامی کنترل میشود ،این جاده نیز تحت مراقبت و کنترل مامورین اداره راهنمائی ورانندگی قرار گیرد .

انتصابات در شهرستانها

فیروزکوه : آقای شهنواز - رئیس بانك کشاورزی - آقای اصغر مقتدائی معاون ثبت آقای احمد نصیری رئیس حسابداری اداره فرهنگ •

برازجان - آقای ایزدپناه ، رئیس ادارهٔ دارائی .
رشت - آقای ستوان یکم جعفریان ، رئیس کلانتری بازار
فومنات - آقای جلال کنارسری ، بازپرس شعبه اول دادسرا
جهرم - آقای سرگرد افلاکی ، رئیس حوزه نظام‌وظیفه .
سیرجان - آقای حمداله شفیعی ،رئیس دائره حسابداری شهرداری
سقز - آقای سرگرد انورالسادات ، رئیس شهربانی .
گرمسار- آقای کیمیاچی ،رئیس اداره کشاورزی.

قربانی گوسفند قربانی شد ؟

بدنبال گوسفند میدویدکه درچاه افتاد و جانسپرد

خبرنگار ما در بابل گزارش میدهد روز عید قربان کمال فرزند هفت ساله آقاجان حسینی یکی از اهالی بابل هنگامیکه در باغ زمانی

این شهرستان بدنبال گوسفند قربانی میدوید تا گوسفند را که از زیر کارد قصاب فرار کرده بود بگیرد در چاه عمیق آب که در باغ زمانی واقع گردیده بود افتاد و قربانی شد ! بجزکمال ، چندنفر دیگر نیز بدنبال گوسفند قربانی میدویدند و متوجه نشدند که کمال بیچاره بچاه افتاده است .

ساعتی بعد که گوسفند قربانی را گرفتند و ذبح کردند متوجه شدند که از کمال اثری نیست و سرانجام پس‌از جستجوی فراوان‌جنازه ویرا در چاه عمیق آب یافتند .

نسیم سرپل تجریش بوی‌تعفن میدهد!

کناره‌های رودخانه مملو از زباله است

خبرنگارما درشمیران اطلاع میدهد در دوطرف شمالی و جنوبی سرپل تجریش و امتداد رودخانه دربند که ازسرپل میگذرد پراز زباله و کثافت است و حتی اغلب رفتگران چرخهای مملو از زباله‌را در کناره های این رودخانه خالی میکنند . علاوه‌براین صاحبان دکه‌های چوبی واقع درمحل پارکینك سرپل نیز بقیه کثافات دل و قلوه و جگررا در کنار همین رودخانه روی شنها میریزند بطوریکه بوی تعفن همـراه بانسیم خنکی که از توچال میوزد کسانی را که برای گردش وتفریح بسرپل می‌آیند آزار میدهد .

اختلاف زن وشوهری باعث نزاع شد

میانجی باچند ضربه گرز نقش برزمین شد واز پای درآمد

خبرنگار ما در اسد آباد طی گزارشی اطلاع میدهد سه روز قبل طی نزاعی که در قریه «آجین» از توابع اسد آباد همدان رویداد شخصی بنام حسین مراد با وارد آوردن چند ضربه گرز یکی از اهالی قریه بنام الامحمد را که برای میانجیگری آمده بود بقتل رسانید مشروح این واقعه از اینقرار است صبح آنروز بین علی عسکر یکی از اهالی قریه «آجین» و همسرش بانو قدم بعلت اختلافات خانوادگی نزاع شد و قدم گریه کنان بخانه برادرش حسین مراد رفت و جریان را باو اطلاع داد حسین مراد که از این‌واقعـه قوق العاده ناراحت و عصبانی شده بود گرزی را که در خانه داشت بدست گرفت و بسراغ شوهر خواهرخود علی عسکر رفت و اتفاقا در یکی از کوچه های ده با علی عسکر و برادراوعلی‌اکبر مواجه‌شد در این هنگام چون احتمال وقوع حادثه خونینی میرفت از این جهت آلا محمد کـه از آن محل عبور میکرد بقصد میانجیگری پیش آمد ولی حسین مراد که بشدت عصبانی بود ناگهان گرز خود را بلند کرد باوارد آوردن چند ضربه محکم بفرق الامحمد او را نقش بر زمین ساخت‌ودر نتیجه میانجی براثر شدت جراحات وارده و خونریزی زیاد آنا جان سپرد •

ضمنا حسین مراد شوهر خواهر خود علی عسکر را نیز با چند ضربه گرز بسختی مجروح کرد مامورین‌ژاندارمری با حضور در محل واقعه و دستگیری قاتل جریان را بدادسرای همدان اطلاع دادندوبرای دفن جنازه الامحمد و معالجه علی عسکر اقدام گردید •

شهردار مرزن‌آباد

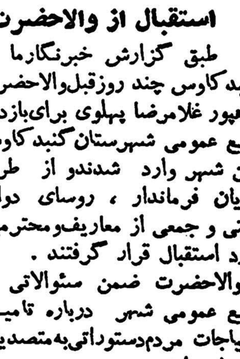

خبرنگار ما در مرزن آبادگزارش میدهد چند روز قبل دوره دوساله انتخاب شهردار مرزن آباد بپایان رسید و آقای سبحانقلی میارشهردار انتخابی اینمنطقه استعفانامه خود را بانجمن شهر تسلیم نمود در هفتادو هشتمین جلسه انجمن شهر مرزن‌آباد برای انتخاب شهردار جدید اخذرای بعمل آمد و در نتیجه آقای علـی کیانی یکی از اعضای انجمن شهر «عکس بالا» با اکثریت آراء بسمت شهردار مرزن آباد انتخاب گردید.

مردی دونفر را باچاقو مجروح‌کرد

خبرنگار مادر سیرجان اطلاع میدهد چندروز قبل شخصی بنام حسن شرافتی معروف به «قنفضو» که در منزل زن بدکاره‌ای مشغول‌عیش ونوش بود دونفراز اهالی‌سیرجان بنام محمدعلی معروف به «بچاچبو» و همتی معروف به «بکالو» رابا چند ضربه چاقو مجروح کرد.

جریان باطلاع مامورین شهربانی رسید ومامورین‌پس‌از حضور درمحل واقعه ضارب را دستگیر کردند ومجروحین را به‌بهداری‌سیرجان منتقل نمودند. چون حال محمدعلی یکی از مجروحین بعلت دریدگی شکم وخونریزی شدید فوق‌العاده وخیم بود باینجهت برای معالجه به‌کرمان اعزام شد.

سبیلش رادودادند واموالش رابردند

پیرمرد بیچاره با زحمت خودرا بشهر رسانید وجانسپرد

پنجنفر سارقین جنایتکار بوسیلهٔ مامورین دستگیر گردیدند

خبرنگار ما در لالی مینویسد مدتها بود که اهالی قراء «امبل» جهانگیری، کوشك خلف و چال بتان از توابع لالی براثر شرارت عده‌ای سارق بستوه آمده بودند وفعالیت های مامورین‌انتظامی نیزبرای دستگیری آنها به‌نتیجه‌ای نمیرسید تااینکه براثر شکایات و تقاضاهای ساکنین این منطقه ازطرف هنك ژاندارمری خوزستان برای دستگیری‌سارقین شرور وجانی اقدام شد وطی‌مدت‌کوتاهی پنج نفر از سارقین باسامی حبیب‌اله، یدالله، عزیز، سلیم وجیران دستگیر گردیدند وتحویل دادگاه‌شهرستان مسجد سلیمان شدند خبرنگار ما درگزارش خود اضافه میکند یکی از وحشیانه‌ترین اقدامات‌سارقین‌مزبور این بود که چندی پیش در بیابان راه بر پیر مردی بنام محمد قلی که سوار الاغ بوده گرفتند وبعداز سرقت اموالش سبیل ویرا باآتش سیگار دودادند ومتواری شدند گرچه محمد قلی باهمان حالت خود رابمقصد رسانید ولی چند روز پس از این واقعه بعلت ناراحتی شدید فوت کرد .

بهرحال اینك که سارقین شرور ومردم آزار درنتیجه فعالیت مامورین ژاندارمری وهمکاری مردم دستگیر شده‌اند جا دارد از طرف مسئولین دادگاه شهرستان‌مسجد سلیمان نیز برای مجازات سارقین اقدامات سریعی بعمل آید .

باغ کودکان سبزوار افتتاح شد

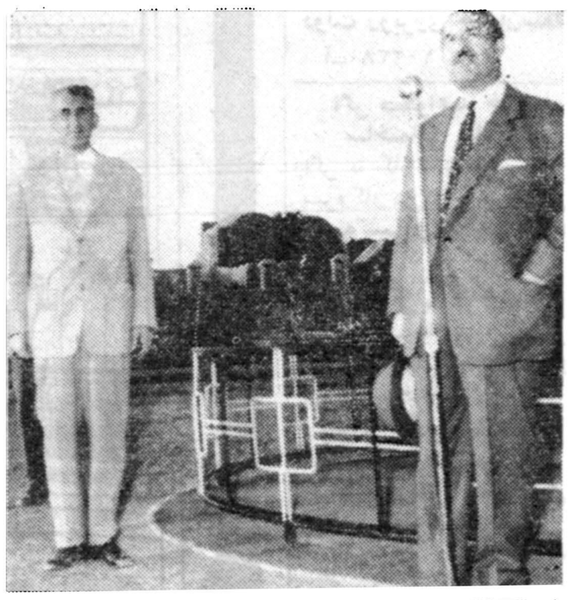

خبرنگار ما در سبزوار مینویسد چند روز قبل باغ کودك سبزوار که از طرف شهرداری این شهرستان برای تفریح و سرگرمی کودکان ایجاد گردیده است طی‌مراسمی بوسیله آقای شاکری فرماندار افتتاح شد دراین مراسم روسای دوائر دولتی و محترمین و معتمدین شهر حضور داشتند آقای سرهنك طهماسبی شهردار سبزوار گزارشی از امور جاری شهرداری و چگونگی ایجاد باغ کودکان باستحضار رسانید و سپس آقای فرماندار طی نطقی همچنانکه در عکس بالا دیده میشود باغ را افتتاح کرد . مساحت این باغ سه هزار و هشتصد متر مربع‌است و بکلیه وسائل مخصوص سرگرمی کودکان مجهز میباشد .

دستگاه تلگراف جاجرم بکار افتاد

طبق گزارش خبرنگار ما در گرمه جاجرم چند روز قبل دستگاه مخابرهٔ تلگراف بخش جاجرم که در ساختمان نوسازی نصب شده‌است طی‌مراسمی با حضور آقایان یغمائی رئیس خطوط خراسان و سلطانیان حسابدار ادارهٔ پست و تلگراف بچنورد و جمعی از محترمین و معتمدین این‌بخش شروع بکار کرد و هنگام افتتاح دستگاه مزبور کلیه حضار نسبت بشاهنشاه بشدت ابراز احساسات نمودند ، اهالی این منطقه از این اقدام سودمند مسئولین امور اظهار خوشنودی میکنند .

سرقت شبانه

ازبابل خبرنگارما اطلاع میدهد چندشب قبل‌منزل محمدرضامحلوجیان یکی‌از اهالی بابل مورددستبرد قرار گرفت و مبلغ ۶۷۰۰ ریال وجه‌نقدو مقدار زیادی اثاثیه بسرقت رفت‌جریان بشهربانی بابل اطلاع داده‌شد واینك مامورین آگاهی و شهربانی برای دستگیری سارق فعالیت میکنند.

چند خبر خلاصه از شهرستانها

افتتاح ساختمان جدید بانك بازرگانی

شیراز - ساختمان جدیدبانك‌بازرگانی شیراز بوسیله‌آقای‌دکتر پیراسته استاندار افتتاح گردید . در مراسم افتتاح ساختمان مزبور آقای تجدد مدیر عامل بانك بازرگانی نیز حضور داشت •

مجلس تودیع

خمین - بمناسبت انتقال و عزیمت آقای رفیعی رئیس دادگستری خمین مجلس تودیعی در سالن فرمانداری این شهرستان تشکیل گردید واز خدمات ایشان قدردانی شد •

ثبت نام درسازمان مقاومت ملی

فومنات - دویست نفر از اهالی فومنات در سازمان مقاومت ملی این شهرستان ثبت نام کردند و کارت عضویت گرفتند •

استقلال اداره اوقاف

خمین - اداره‌اوقاف خمین از اداره اوقاف محلات مجزا و مستقل شد و آقای اشرفی مدیر دایره آموزش فرهنگ خمین بسمت رئیس اداره اوقاف این شهرستان انتخاب گردید •

بخاطر افتتاح شعبه باشگاه

شیراز - آقای شعبان جعفری مدیر باشگاه جعفری تهران باتفاق هشت نفر از ورزشکاران بمنظور افتتاح شعبه باشگاه جعفری در شیراز باین شهرستان وارد شد .

گرمابه‌ای ایجاد میگردد

رضوانده - باهزینه آقایان فرخ‌نیا ، دیر افزون ، پور جبار ، طالبی و حیدری از مالکین بخش کپور چال رضوانده گرمابه مجهزی در بخش مزبور ایجاد میگردد •

تبدیل سرجنگلبانی به‌جنگلداری

کلار دشت - اخیرا سرجنگلبانی کلار دشت به جنگداری تبدیل شده وآقای دریابیکی بسمت رئیس جنگلداری منصوب گردیده است ضمناقرار است در قراء «رود بارك» ، «مکارود» و «گردیچال» از توابع این منطقه سازمان سرجنگلبانی مستقر گردد •

کشت گندم دیم

فریمان - اعضای پاسگاه روستائی چهار دال فریمان از محل فروش محصول گوجه فرنگی سال گذشته مقدار یکصد و پنجاه کیلو گندم دیم خریداری کرده در مزرعه نمونه کشاورزی کشت نموده‌اند •

درانتظار افتتاح مجدد پاسگاه ژاندارمری

آران کاشان - چندی قبل پاسگاه ژاندارمری بخش آران کاشان منحل گردید • اهالی برای تامین امنیت محل انتظار دارند پاسگاه ژاندارمری این منطقه مجددا افتتاح شود •

برای کشاورزان تراکتور خریداری میشود

فریمان- از طرف اداره ترویج فریمان قرار است تعداد زیادی تراکتور خریداری گردد و به اقساط‌طویل المدت در اختیار کشاورزان و زارعین این منطقه گذاشته شود .

غرس نهالهای صنعتی

کلار دشت - از طرف جنگلداری کلاردشت مقدار زیادی نهال صنعتی تهیه شده و در باغ کشاورزی واقع در بخش حسن کیف غرس میگردد •

ایجاد مزارع نمونه چغندر قند

فریمان - از طرف کارخانه قند فریمان چند مزرعه نمونه چغندر قند درفریمان ایجاد گردیدتاکشاورزان باصول فنی کشت چغندر قند آشنا شوند •

کشف تریاك دراتومبیل شخصی

شیرگاه - بوسیله مامورین ژاندارمری و دارائی شیرگاه در اتومبیل شخصی شماره ۳۶۹۴۲ که از شیرگاه میگذشت مقدار زیادی تریاك کشف شد • راننده متواری گردید و سرنشینان آن که دو نفر بودند دستگیر و بمقامات مربوطه تحویل شدند •

تعلیم اصول جدید کشاورزی

فریمان - در بخش فریمان سه باشگاه چهار دال وجود دارد که زیر نظر آقای غفورنیا مروج کشاورزی مشغول تعلیم اصول جدید کشاورزی بزارعین و کشاورزان این منطقه میباشد •

درانتظار تجدید مسکن

کلار دشت - اهالی حریق زده حسن کیف کلار دشت از مقامات‌مسئول انتظار دارند برای تجدید خانه ها ی‌مردم حریق زده این منطقه سریعا اقدام گردد .

بخاطر راهنمائی زنان روستائی

فریمان - دوشیزه کبری ترشیزی از طرف اداره ترویج کشاورزی خراسان بفریمان وارد شد تازنان روستائی این منطقه را در امور خانه دارای و خیاطی و غیره راهنمائی کند •

نیازمندیها و آگهی های کوچک

استخدام میشود

«استخدام فوری الکتریسین برای مدت موقت »
کارخانه علاءالدین ـجاده کرج مقابل کارخانه جیپ ـآقای‌لیکات
آـ۸۳۱۵ ۱ـ۴

پیشخدمت زن
که سواد داشته باشد و امورخانه را هم اداره کند نیازمندیم صبح‌تا ساعت هشت با تلفن ۴۸۰۷۲ و ظهر تا ساعت شش با تلفن ۴۲۳۵۴ و از ساعت هشت بعد از ظهر با تلفن ۴۸۰۷۲ مذاکره شود .
آـ۸۵۶۹ ۱ـ۲

SALESMAN REQUIRED
BRITISH OWNED COMPANY MARKETING CONSTRUCTION MACHINERY REQUIRE A SENIOR SALESMAN. EXCELLENT KNOWLEDGE OF ENGLISH AND ENERGETIC APPROACH TO BUSINESS ESSENTIAL. A GOOD SALARY AND PROSPECTS CAN BE OFFERED TO SOMEONE PREPARED TO DEVOTE HIS FULL TIME AND ENERGY TO THIS EXACTING WORK. APPLY IN WRITING TO ETTELAAT NO 1337

بسه نفرکارگر سیم کش هوائی متخصص احتیاج است داوطلبین از ساعت ۴ الی ۸ بعدازظهر بدفتر شرکت یا تلفن ۴۱۱۱۷ واقع در خیابان سلسبیل مراجعه نمایند .
شرکت‌سهامی روشنائی فروزان
آـ۸۰۷۱ ۱ـ ۳

به‌یک‌نفر بانو یا دوشیزه
ماشین نویس فارسی که زبان آلمانی یا انگلیسی هم بداند برای شرکتی در آلمان (هامبورک) استخدام میگردد طالبین به تلفن ۲۵۹۸۷ صبح ها از ساعت ۸½ تا ۱۲ ظهر مراجعه نمایند .
آـ۸۷۷۷ ۱ـ ۲

آگهی استخدام
بیك نفرکارمند مرد تحصیلکرده که بیکی از زبانهای انگلیسی و فرانسه بخوبی آشنائی داشته و نیز اطلاعاتی در مورد ترخیص اجناس‌از گمرك داشته باشد و بتواند ضمانت کافی بسپارد همچنین خدمت زیر پرچم انجام داده باشد برای خدمت در بنادر جنوب (خرمشهر) باحقوق مکفی استخدام مینماید واجدین شرایط همه روزه میتوانند صبح‌ها از ساعت ۱۰ الی یك بعد از ظهر وعصرها از ساعت ۵ الی ۸ بعدازظهر بدفتر شرکت سهامی ساتی واقع‌در خیابان بهار چهارراه تخت جمشیدیا تلفنهای ۳۰۳۸۱۹ ـ۳۰۵۲۳۰ مراجعه فرمایند .
آـ۸۹۰۵ ۱ـ ۲

دوشیزه یا بانوی
ماشین‌نویس فارسی موردنیازاست بین ساعات ۴ تا ۷ بعد از ظهر به لاله‌زارنو پاساژ کمپانی‌شرکت گرانیت مراجعه شود .
آـ۸۷۷۹ ۱ـ ۲

استخدام میشود
موسسه کودك جهت بافندگی بچندین نفر بانو یا دوشیزه‌نیازمند است نشانی میدان بهارستان مقابل چاپخانه مجلس‌دوزندگی باقری‌مراجعه فرمائید .
آـ۸۸۴۹

یکنفرصحاف ویکنفر برشکار
چاپخانه موسوی بیکنفر صحاف ماهرو یکنفر برشکار برای بریدن کاغذ نیازمند است طالبین به تلفن ۵۷۸۲۷ یا بمحل چاپخانه موسوی خیابان‌ناصر خسرو رجوع نمایند .
آـ۸۷۶۷

بچندنفر دوچرخه سوار با سواد
جهت پخش لوور دوبیر نیازمندیم میدان بهارستان داروخانه پارلمان

واگذار میشود

۷ دستگاه آپارتمان بابرق و آب هردستگاه ۳ اطاق باسرویس کامل خیابان فیشر آباد یکجا یاجداگانه واگذار میشود به‌آقای منوچهرعباسی مراجعه فرمائید . تلفن۶۸۱۱۶
آـ۸۵۶۱ ۱ـ ۳

صاحب امتیاز و مدیر مسئول : عباس مسعودی
اداره خیابان خیام چاپخانه اطلاعات

بفروش میرسد

نرده آهنی حوض
نرده‌آهنی بابعاد ۵ در۳ بادر و قفل کاملابی‌عیب فروخته میشود تلفن ۴۷۱۴۸
آـ۹۳۹۲ ۱ـ ۳

دو دستگاه کارخانه یخسازی
مستعمل مرتب ساخت انگلستان هریك بظرفیت هشت تن بفروش‌می رسد طالبین از صبح تا ظهربتلفن ۲۲۳۷۲مراجعه فرمایند .
آـ۸۵۶۷ ۱ـ ۳

خانه فروشی
در اول کوچه بهرامی (از طرف خیابان پهلوی) با آب و لوله کشی وبرق دارای تخمینا ۱۵۰ مترمحوطه وزیر بنابرای اطلاعات بیشتر وخرید بتلفن ۲۵۵۷۸ سرای جواهری حاج اسماعیل مشعوف مراجعه فرمائید .
آـ۸۶۶۹ ۱ـ ۲

یکباب حجره دربازارسرای توکل بفروش میرسدطالبین به تلفن ۴۲۳۷۹ مراجعه فرمایند
آـ۱۰۱۱۲ ۱ـ ۲

خانه فروشی لوکس ومدرن
مساحت در حدود ۱۲۰ متر ۶ اطاق برق تلفن لوله کشی تلفن ۴۰۵۷۲ و ۶۷۳۳۱ مراجعه فرمائید.
آـ۸۴۵۱ ۱ـ ۲

تلفن ٤ بفروش میرسد
۴۴۶۴۷
آـ۸۶۱۳ ۱ـ ۲

برای فروش
پیانوی هلندی خوب با حاشیه‌چوب سفید رنك فقط یکسال استفاده شده صحیح‌و سالم تلفن ۸۶۰۶۴
آـ۸۹۰۷

سرهنك۲ دوآن بعلت
مراجعت‌بامریکا لوازم و اثاثیه منزل را بفروش میرساند طالبین بآدرس قلهك داودیه جنب سفارت افغانستان کوچه کلانتری کاشی ۱۸ مراجعه فرمایند .
آـ۸۸۵۹

دو باب حجره واقع در پاساژ فردوسی خیابان فردوسی برای‌فروش آماده می باشدلطفابرای کسب اطلاعات بیشتر با تلفن های شماره ۴۳۵۷۱ و ۶۳۲۱۳ تماس بگیرید .
آـ۸۸۰۷

یك خانه مجلل فروشی
هزار متر دارای ساختمان عالی با تمام‌لوازم‌بالای‌تخت‌جمشید بهاربه قیمت مناسب تلفن ۶۴۰۳۴
آـ۸۸۰۳

وسائل امریکائی برای‌فروش
میز و صندلی و اثاثیه منزل ساخت آمریکا تلفن ۸۶۲۳۹
نشانی : جاده شمیران ـیخچال ـ خیابان هدایت خیابان فروردین کاشی ۳۱

دو دستگاه کمپرسور F.M.A
یك‌چکشه‌وسه‌چکشه بایکدستگاه کمپرسور کلماکس‌سه‌چکشه‌مرتب و حاضر بکاربفروش‌میرسدخواستاران‌از ساعت ۱۶٫۵ الی ۱۹٫۵ بشرکت سهامی آرمه خیابان شاه کوچه‌یغما ویابه تلفنهای شماره ۶۳۰۱۶ و ۶۳۰۱۷ و ۶۳۰۱۸ و ۶۳۰۱۹ مراجعه فرمایند .
آـ۸۹۰۹ ۱ـ ۳

برای فروش
یکعدد پیانوآپرایت گراند و مقداری اثاثیه منزل آمریکائی ـ تلفن ۸۴۴۱۹ .
آـ۸۸۶۹ ۱ـ۳

زمین فروشی برخیابان‌پهلوی
هزار متر زمین مرغوب بابرق با تلفن در بهترین نقطه خیابان پهلوی بعلت مسافرت بدون واسطه بفروش میرسد بتلفن ۶۶۳۲۱ مراجعه شود
آـ۱۰۲۵۸ ۱ـ ۳

فروش اثاثیه آمریکائی
مبل اطاق نشیمن بابالش های لاستیکی ابری ـتختخواب ـکمد ـ چراغ خوراك پزی بوتان ـ یخچال ماشین رختشوئی ـگرام های فای ـ پوشاك و لوازم دیگر منزل
نشانی ـ شمیران خیابان امانیه‌ـ کوچه ندا‌ـ کاشی ۳ـپلاك سرهنك بروسارد
تلفن۸۱۰۳۴ منزل کلنل‌بروسارد
آـ۸۷۵۷ ۱ـ ۲

خانه‌ای بمساحت ۳۳۰متر
واقع در زرگنده دارای ۶اطاق ساختمان نوساز دو طبقه بابرق و تلفن و حمام و گاراژ و موتور آب برای فروش بعلت مسافرت بمبلغ۲۰۰ هزار تومان بفروش میرسد به تلفن ۸۳۳۰۳ مراجعه فرمائید .
آـ۱۰۲۸۲ ۱ـ ۲

مستغلات

برای اجاره باغات مدرن‌خود
در شمیرانات باتباع خارجی بتلفن ۴۹۷۱۳ مراجعه فرمائید .
آـ۷۵۸۹ ۱ـ۱۰

دردامنه تپه الهیه شمیران
ساختمان دو طبقه نوساز(زیربنا ۳۰۰متر) در روی ۳۰۰۰ مترزمین بناگردیده که از هر حیث جالب و تماشائی و دارای دید بسیار عالی می باشد و جهت سکونت و یا تاسیس باشگاه کلوب کانون و عمارت‌ییلاقی سفارت و مهمانخانه مدرن و همچنین آسایشگاه و منزل طبی
(Maison de repos - Maison medicale)
بسیار مناسب است داوطلبین‌بتلفن شماره۸۶۸۲۹ مراجعه فرمایند .
آـ۸۳۶۳ ۱ـ ۴

اگر پول راکد دارید
بوسیله بنگاه کوشان باوثیقه‌گرفتن ملك ثبت شده از پول خود بهره‌برداری نمائید .

اگر پول لازم دارید
مستقیما باورقه مالکیت رجوع فرمائید لاله‌زار ۳۹۷۸۴ بنگاه‌کوشان
آـ۹۶۵۰ ۱ـ ۶

مستاجرین ومالکین‌مستغلات
صدها منزل‌و آپارتمان خالی‌جهت اجاره و خرید و فروش موجود داریم تلفن ۳۹۹۵۳ و ۳۹۲۹۳
آـ۸۵۵۳ ۱ـ ۳

نارمك ـ تهران‌نو ـ تهران پارس
نیروی هوائی ـ وحیدیه برای خرید و فروش نقد و اقساط زمین و هر گونه معاوضه بازگانی امینی اول سیمتری نارمك تلفن ۹۱۰۰۹۰ مراجعه فرمائید .
آـ۸۰۵۴ ۱ـ۱۰

یك دستگاه ۳ اطاقی
یك دستگاه ۲ اطاقی با کلیه‌لوازم در ساختمان جدید واقع در نبش‌خیابان شاه و کاخ برای دفتر یا منزل تلفن ۲۳۸۳۹ـ۴۳۳۰۴
آـ۹۱۶۸ ۱ـ۵

دومیلیون ریال لازم است
در مقابل تبیع ده میلیون ریالی بتلفن۸۵۱۴۵۲ مراجعه فرمایند .
آـ۸۸۴۷

درتجریش بر چهارراه
چهارساختمان بزرك خوش منظره مجهز باباغ و بی باغ باآب گوارا اجاره یا رهن تصرف تلفن محل ۸۵۱۴۵۲

مقاطعه ساختمان
نظارت دقیق با ارزانترین قیمت تغییرات و تعمیرات اساسی خانه های قدیمی و تبدیل آن
به خانه‌های مدرن
زیر نظر مهندسین متخصص شرکت
ساختمانی بتون‌ریز
بامسئولیت محدودچهارراه دروازه دولت روبروی‌خیابان سعدی تلفن ۶۹۴۹۵

۳۰۰ هزار تومان پول شرطی
در برابر مستغلات تازه ساز که یك میلیون تومان ارزش دارد باده هزار تومان اجاره رسمی در بهترین نقطه تهران مورد نیاز است .
شاهرضا روبروی سینما رویال آژانس رایت ۳۳۹۷۱ ـ ۳۱۸۵۳
آـ۸۸۷۳ ۱ـ۲

خانه‌های مدرن و مستحکم بااستخر وگاراژ نقدو اقساط ورهن‌واجاره و پول و زمین و باغ معامله میشود تلفن ۹۱۰۰۵۶
آـ۸۸۶۷ ۱ـ ۸

مستغلات تازه‌ساز ومدرن
۴۰۰ متر ۱۰۰۰ متر بنا ۴ طبقه ۶هزار تومان اجاره ایرانشهر نصف پول نصف‌ملك‌معاوضه میشودشاهرضا روبروی سینما رویال آژانس رایت ۳۱۸۵۳ ـ۳۳۹۷۱
آـ۸۸۷۵ ۱ـ ۲

فروش مستقل بدون واسطه
سه‌باب کاروانسرا و ۲۰باب‌دکان بمساحت تقریبی ده هزار متر مربع واقع در میدان گمرك ابتدای‌خیابان شیرو خورشید دارای ۲ بر بخیابان ولوله کشی آب تفکیك شده به سه قطعه متساوی و سند جداگانه یکجا ومجزا بقیمت روز بفروش برسد طالبین به تلفن شماره۸۵۲۶۳۸مراجعه نمایند .
آـ۱۰۲۱۶ ۱ـ ۲

احتیاجات زندگی

رستوران زاله محصوص خانواده ها است دارای چلوکباب مطبوع وسایر اغذیه متنوع ولذیذ ایرانی و فرنگی اول لاله‌زار نو جنب سینما متروپل تلفن ۳۳۳۳۱

لامیدال
تخته‌مصنوعی رویه‌پلاستیك الوان را ازشرکت سهامی آباد خیابان‌رفائیل رو بروی باشگاه افسران شماره ۶۸ بقیمت تجارتی خریداری فرمائید . برای عمده فروشی از واسطه استقبال میشود تلفن ۴۴۱۱۰ .
آـ۱۰۲۴۶

قرص مخمر آبجویستامین
را از دارونی بهنا مخیابان ناصر خسرو تلفن ۵۲۵۳۶ ابتیاع‌فرمائید .
آـ۱۰۲۴۸

اجاره داده میشود

بعلت مسافرت یکدستگاه
عمارت بمشخصات زیر بقیمت مناسب مبله یاغیرمبله اجاره داده میشود عمارت شمالی دو طبقه نمای سنگ‌تراورتن دارای ۷ اطاق هال‌انبار استخر تراس دو مستراح و حمام باوان دئوترم شوفاژ وبرق و آب‌لوله وتلفن (۶۲۷۱۱) نشانی خیابان‌ایران‌شهر شمالی خیابان خردمند کوی بهروز کاشی ۸
آـ۴۹۹ ۸

باغ صبا منزلی ٤ طبقه ۱۱ اطاق مجزا با تمام وسائل یکجا اجاره داده میشود تلفن ۵۸۳۹۰
آـ۸۷۱۷ ۱ـ۲

برای اجاره منازل ویلا بخارجیان بفرش تهران فردوسی ۱۹۲ تلفن ۳۰۲۵۹۷ مراجعه کنید .
آـ۸۷۱۱ ۱ـ۱۵

خانه‌ای باهشت اطاق
وبرق و تلفن ودیوترم ووان وجای ماشین خیابان تخت جمشید غربی بعلت مسافرت اجاره ویابفروش می رسد .
بعداز ظهرهاباتلفن۴۵۶۶۷ مذاکره فرمائید
آـ۸۳۱۱ ۱ـ۵

یك آپارتمان بسیار مدرن
دارای پنج اطاق بزرك و کلیه‌لوازم ضروری باضافه یك بوفه بزرك از چوب گردو ناهار خوری و کمد بزرك در اطاق خواب و آشپزخانه قفسه بندی شده و چوب پرده در اطاق‌هاو طوز سیمی در و پنجره توالت‌فرنگی وان دیوترم و آب لوله کشی‌شده وبرق و تلفن‌باجاره واگذار میشود. تلفن ۸۵۲۰۴۴
آـ۸۹۱۰ ۱ـ ۲

قابل توجه بنگاههای معاملات‌ملکی
یك دستگاه آپارتمان چهار اطاقی مجهز و مدرن برای سکونت‌خارجیان اجاره داده میشود درتمام اوقات‌بتلفن ۳۰۳۳۷۸ مراجعه شود .
آـ۱۰۲۹۸ ۱ـ۵

یك ویلا مشجر بمساحت ۱۵۰۰ متر دارای برق ـتلفن و استخر واقع در پل رومی جنب سفارت آلمان برای مدت یکسال و یا ۶ماه اجاره داده می شود تلفن ۲۷۹۸۲
آـ۸۷۷۳

خانه اجاره
یکباب خانه بطور دربست دارای سه اطاق و لوله کشی آب و برق‌واقع درخیابان پهلوی کوچه دهقان جنب کلانتری ۱ بمبلغ ۴۰۰ تومان‌کرایه واگذار میشودبتلفن ۳۰۲۶۷۵ مراجعه شود .

۱۰۰هزار تومان پول‌شرطی دربرابر سیصدهزار تومان ملك شمیران مورد نیازاست شاهرضا روبروی سینما رویال آژانس رایت تلفن ۳۱۸۵۳ ـ ۳۲۹۷۱
آـ۸۸۷۱ ۱ـ۲

تبریک

خداوند به آقای رضا رجائی و بانو دختری عطا فرمود که او را فاطمه نام نهادند
قدم نو رسیده را به آقای رجائی و بانو تبریك میگوئیم .
شفیعی

آگهی های کوچک

تهیه‌کننده
نقشه‌های ساختمانی
شرکت ساختمانی
فراز نو
ابتدای خیابان منوچهری پاساژ ساعتچی تلفن ۳۰۲۶۰۱

یك دستگاه غلطك
موتوری برای کرایه موجود به تلفن ۵۱۱۸۹ مراجعه فرمائید .

مبرزترین آرشیتکت آلمانی
مسیو دوالی
درشرکت
ساختمانی آرمیا
نقشه های شما را با طرح های مدرن و زیبا با ارزانترین قیمت تهیه و اجرا می نماید از ساختمان های انجام شده ما دیدن کنید . لاله زارنو کوچه‌دکتر ،آقاجانیان تلفن۳۰۳۰۷۸

آگهی اخطار
پیرو آگهی های شماره ۴۰۵۱ ـ ۱۹ر۱۰ر۳۷ و ۴۰۵۲ ـ ۱۷ر۱۰ر۳۷ و ۴۰۵۰ ـ ۱۵ر۱۰ر۳۷ و ۴۱۹۱ ـ ۱۵ر۲۴ر۳۸ و ۴۲۲۹ ـ ۲۷ر۳ر۳۸ و ۴۳۷۲ ـ ۲۵ر۱۱ر۳۸ و ۴۴۱۱ ـ ۲۰ر۱ر۳۹ روزنامه رسمی کشور ـ شاهنشاهی ایران و آگهی های‌مورخ ۱۴و ۱۵ و ۱۶ دیماه ۳۷ و ۳ و ۲ر۳ و ۲۴ره و ۲۲ر۸ و ۱۹ر۱۱ و۲۹ر۲ و۳۸ روزنامه اطلاعات راجع بدرخواست افراز پلاك شماره ۲۰ فرعی ۲ کن آقای منوهر قائم مقامی بوکالت از طرف آقای فرویدن نوریزدان بطرفیت آقای علی اکبر افخمی ذاکر زاده و بانو رقیه امینی و بانو معصومه اتابکی که سه نفر اخیر الذکرمجهول المکان تشخیص شده‌اند بدین وسیله اخطار میشود که جهت رسیدگی و استماع واخذ توضیح از کارشناس روز سه شنبه ۱۵ر۶ر۳۹ سه ساعت بعد از ظهر در شعبه ۲۲ دادگاه بخش تهران حضور بهمرسانند در صورت عدم حضور دادگاه‌اتخاذ تصمیم‌خواهد نمود .
مدیر دفتر شعبه ۲۲ دادگاه‌بخش تهران مصطفی سبط الشیخ

آموزشگاههای علمی

کلاس پیانو
پروین خرسندیان فارغ التحصیل اکادمی موزیك وین که بتازگی وارد شده برای تدریس دوشیزگان با بهترین متد علمی حاضر است .
آدرس : خیابان جلال باباو ـشماره ۴۳ تلفن ۶۹۳۷۷

مکالمه انگلیسی و نامه نویسی‌کامل
و صحیح را در تعطیلات تابستان با هزینه جزئی یاد بگیرید تلفن۴۴۹۱۴ صندوق پست ۱۹۱۲

دورهٔ کامل متوسطه در
کانون علوم
تحت‌نظر استادان دانشگاه و فوق لیسانسیه‌های مجرب . یك
کلاس نقشه‌کشی ومعماری
وابسته به :
دفتر مهندسی‌پرداز
برای اشخاصیکه با کارهای ساختمانی‌سروکار دارند دایراست
خیابان رودکی (سلسبیل)
چهارراه دامپزشکی
آـ۸۶۱۱ ۱ـ۳

جویای کار

یکنفر صابوساز باسابقه
شانزده سال جویای کار است بتلفن ۲۶۱۸۵ مراجعه شود .
آـ۸۷۸۱

بانوئی دیپلمه ۳۸ ساله
باسابقه تدریس وامور انتظامی واطلاعات دفتری و آمادگی برای سرپرستی دبیرستان و دبستان وخیاط خانه و پانسیون طالب کار است طالبین بشماره ۱۳۴۵ دفتر راهنمای روزنامه اطلاعات مراجعه فرمایند .
آـ۸۸۶۳

راهنمای پزشکی اطلاعات

دکترهای متخصص درمجاری ادرار و تناسلی
دکتر محمدرضا مسدد
رزیدنت‌سابق بیمارستانهای‌امریکا
درمان قطعی بیماریهای مقاربتی دروازه دولت روبروی ساختمان فیات تلفن‌ ۳۰۲۵۴۸ ـپذیرائی‌عصرها ازساعت۵ الی ۸بعدازظهر

درمان قطعی سوزاك تازه و کهنه وضعف قوای‌تناسلی
دکتر جناب زاده دارای گواهی نامه ازدانشکده طب فرانسه‌صبح و عصر خیابان منوچهری‌مقابل‌کوچه دبیرستان ژاندارك.

دکتر دانشگر
امراض مقاربتی و جلدی و سوزاك تازه و کهنه ورم پرستات ضیق مجرا سستی و بواسیر امراض زنانه‌ونازائی خیابان سپه مقابل پستخانه تلفن ۳۰۲۴۱۶

دکترا ـ پولوسا
متخصص بیماریهای مقاربتی‌مجاری ادرار تناسلی خیابان‌فردوسی شمالی کوچه صادق تلفن ۴۶۵۸۹ پذیرائی صبح و عصر

پلی‌کلنیك
دکترمجاهدی دکترصدیقی
رزیدنت سابق بیمارستانهای امریکا بیماریهای داخلی‌ـ اطفال ـ مقاربتی ترك تریاك وسایر مواد مخدره‌ترك الکل
مجهز بدستگاههای رادیو سکپی‌و اتروسل ترابی (بخور بنی سیلیس وغیره) دیاترمی
پذیرائی بعداز ظهرهاوایام تعطیل وشبها تاصبح
خیابان شاه روبروی مسجدسجاد شماره تلفن ۴۹۵۲۶

دکتر رحمانی
متخصص امراض اعصاب و روح از دانشگاه لندن خیابان پهلوی بالاتر از چهارراه امیر اکرم تلفن ۴۵۱۱۴ پذیرائی صبح و عصر

دکتر رفیعی
از دانشگاه باریس معده . کبد،روده‌ـ پذیرائی ۴تا۸ بعدازظهر خیابان جامی اول کوچه باریس تلفن ۶۳۰۶۰

دکتر عباس نیك‌نژاد
متخصص از دانشگاه باریس در بیماریهای معده ـ روده ـ کبد ـ لوزالمعده ودرمان بواسیر بدون‌عمل فیستول ـ فیسور بامتد موثر دروازه شمیران خ گرامی

کشیک امشب پزشکان

آقایان دکتر اسفندیار فرخانی: خیابان گرگان چهارراه عظیم پور ـ دکتر محسن‌صادقی: خیابان‌آذربایجان کوی فرمانیه ـ دکتر محمود علم آموز : میدان ۲۴ اسفند کوی‌بهرام تلفن ۶۸۲۸۵ دکتر سید حسن‌ابطحی: شمیران

فردا شب
آقایان دکتر حسن مافی : دوراهی یوسف آباد کوچه امیرشاهی مقابل سفارت اندونزی تلفن ۸۲۰۰۷۳ ـ دکتر احسان اله رخشانی :خیابان سپه کوچه مبین نجم آبادی پلاك ۲۸ تلفن۴۷۳۲۴ ـدکتر کرامت‌اله فرهودی :شاهرضا پل چوبی ـ دکتر فزیرام :شمیران ـ کشیك جمعیت شیروخورشید سرخ شمیران(ازساعت ۹شب تا ۶ صبح)

تقویم اطلاعات

پنجشنبه نوزدهم خرداد ۱۳۳۹
چهاردهم ذیحجه ۱۳۷۹
نهم ژوئن ۱۹۶۰
اذان صبح :ساعت ۲و ۵۶ دقیقه
غروب آفتاب: ساعت۱۹ و۱۲دقیقه

فروش اتومبیل

یك‌دستگاه اتومبیل سواری
مدل ۵۸ فورد بعلت مسافرت بفروش میرسد طالبین بتلفن ۳۴۰۵۳ مراجعه کنند .

یکدستگاه اتومبیل مرسدس بنز ۵۴
که‌جدیدا از اروپاوارد شده بامزایای عالی و موتور نو ورنك نو و یك دستگاه ضبط صوت ویکدستگاه چرخ خیاطی برقی بواسطه مراجعت باهواپیما بفروش میرسد خواهشمند است همه روزه از ساعت ۵تا۶ بعداز ظهر بهتل تهران پالاس تلفن۴۵۳۸۴ مکالمه فرمائید .

برای فروش
یك فرد ۱۹۵۷ مشکی چهار در بسیار تمیز ـ تلفن ۸۴۴۱۹
آـ۸۸۶۹ ۱ـ۳

امشب بکدام سینما میروید؟

سینماهای درجه یک

سینما اسیا (تلفن ۴۲۹۰۹)
نیرنگهای عشق (سینه پا نورامیك. دوبله بفارسی) با شرکت : سیلوا‌ـ کوشینا ـ والتر کیاری شروع : ۱۰ر۳۰ صبح ـ ۳ ـ ۵ ـ ۷ ـ ۹ بعد از ظهر

سینما امپایر (تلفن : ۶۷۲۵۲)
زن فراموش شده با شرکت : نات کینك‌کول ـ آناکشفی . شروع : ۱۰ر۳۰ صبح ۳ـ۵ـ۷ـ۹ بعد از ظهر

سینما پلازا (تلفن ۴۴۲۵۵)
بزن بریم هالیوود (ویستاویژن‌ـ رنگی‌ـدوبله بفارسی) باشرکت : جری لوئیس ـدین‌مارتین ـ شروع ۱۰ر۵ صبح ـ۳ـ۵ـ۷ـ۹ بعد از ظهر

سینما تخت‌جمشید(تلفن ۴۳۵۵۰۰)
راپسودی (رنگی) با شرکت : الیزابت تایلور ـ ویتوریو گاسمن شروع : ۳ـ۵ـ۷ـ۹ بعد از ظهر

سینما درایوین (تلفن ۹۱۱۵۴۳)
ساعت صفر : باشرکت :داناآندروز استرلینك هایدن . شروع :۷ر۳۰ ـ ۹ر۳۰ بعد از ظهر

سینما رادیوسیتی(تلفن:۴۳۳۲۰)
دختر بوالهوس (سینما سکوپ‌ـ رنگی ـ دوبله بفارسی) با شرکت: سید چاریس ـ وبرت تایلور شروع : ۱۰ر۳۰ صبح‌ ۳ـ۵ـ۷ـ۹ بعد از ظهر

سینما رکس (تلفن ۳۴۱۶۹)
ماموریت مرگبار (سینما سکوپ ـ رنگی) با شرکت ادموند اوبراین ـ جمس گارنر . شروع سانسها : ۱۰ر۳۰ صبح ـ ۲ر۵ ـ ۴ر۵ ـ ۶ر۵ ـ ۸ر۵

سینما حافظ (تلفن ۳۴۰۷۴)
ملکه سبا (دوبله بفارسی) شروع: ۱۰ر۳۰ صبح ـ۲ر۳۰ـ۴ر۳۰ـ ۶ر۳۰ ـ۸ر۳۰ بعد از ظهر

سینما مولن روژ (تلفن ۳۰۲۰۳۰۰)
کاباره کرونل (ویستا ویژن ـ دوبله بفارسی)با شرکت :الویس پریسلی ـ کارولین جونز شروع : ۱۰ر۳۰ صبح ۳ـ۵ـ۷ـ۹ بعد از ظهر

سینما نیاگارا (تلفن ۶۵۳۰۷)
گدایان خوشگل (واید اسکرین ـ دوبله بفارسی) با شرکت : ماریزا‌ـ آلاسیو ـ رناتو سالواتوری شروع : ۱۰ر۳۰ صبح ـ ۲ر۵ ـ ۴ر۵ ـ ۶ر۵ ـ ۸ر۵ بعد از ظهر .
(تراس نیاگارا : گدایان خوشگل شروع : ۷ر۳۰ ـ ۹ر۳۰ بعد از ظهر)

سینما ایران (تلفن ۳۶۳۵۴)
عروسك پشت پرده با شرکت: مجید محسنی ـ شهلا ـ وحدت‌ـ شروع : ۱۰ر۳۰ صبح‌ ۲ر۳۰ ـ ۴ر۳۰ـ۶ر۳۰ـ۸ر۳۰ بعد از ظهر

سینما اسکار (تلفن :۴۵۷۹۷)
شاهدبرای تعقیب (دوبله‌فارسی) با شرکت‌تایرون‌پاور‌ـ مارلین دیتریش شروع :۱۰ر۳۰ صبح‌ ـ۲ر۳۰ـ۴ر۳۰ـ ۶ر۳۰ـ۸ر۳۰ بعد از ظهر

سینما آرنا (تلفن ۳۷۹۵۶)
حاجی‌مراد (سینماسکوپ رنگی ـ دوبله بفارسی) با شرکت :استیوریوز جورجیامول شروع: ۱۰ر۳۰ صبح ـ۲ر۳۰ـ۴ر۳۰ـ ۶ر۳۰ ـ۸ر۳۰ بعد از ظهر
(تراس آریا) : عشق‌تیرانداز(رنگی) شروع : ۷ر۳۰ـ۹ر۳۰بعد از ظهر

سینما المپیا (تلفن ۶۵۷۹۸)
بزن بجوب (ویستاویژن رنگی ـ دوبله بفارسی) با شرکت : وامخاکی می زترلینگ . شروع : ۲ر۳۰ ـ ۶ ـ ۸ر۳۰ بعد از ظهر

سینما لعل (تلفن ۲۰۱۱۶)
عروسك پشت پرده با شرکت . شهلا‌ـ وحدت‌ـ مجید محسنی‌شروع: ۱۱ صبح‌ـ۳ـ۵ـ۷ـ۹ بعد از ظهر

سینما برلیان (تلفن : ۳۳۵۴۵)
کاباره کرونل (ویستا ویژن دوبله‌بفارسی) باشرکت الویس پریسلی ـکارولین جونز. شروع: ۱۰ صبح ـ۲ـ۴ـ۶ـ۸ بعدازظهر .

سینما بارك (تلفن ۳۹۶۳۷)
جنك و صلح (ویستاویژن‌ـ رنگی‌ـ دوبله بفارسی)باشرکت :ادری‌هیپورن مل فرر شروع: ۱۰ر۳۰ صبح ـ ۲ر۳۰ـ ۵ر۳۰ ـ ۸ر۳۰ بعداز ظهر

سینما تهران (تلفن ۳۸۱۶۵)
دوشیاد (دوبله بفارسی) باشرکت. راج کاپور ـ مدهوبالا . شروع ۱۰ر۳۰ صبح ـ ۲ر۳۰ ـ ۴ر۳۰ ـ ۶ر۳۰ ـ ۸ر۳۰ بعد از ظهر (تابستانی ۷ر۳۰ ـ ۹ر۳۰ بعد از ظهر) .

سینما چارلی (تلفن ۶۸۴۶۱)
ملکه سبا (دوبله بفارسی) شروع: ۱۱صبح ـ۳ـ۵ـ۷ـ۹بعدازظهر

سینما دیانا (تلفن : ۴۲۰۱۰)
عروسك پشت پرده با شرکت : وحدت ـ مجید محسنی ـ شهلا شروع : ۱۰ر۳۰ صبح‌ ۲ر۳۰ ـ ۴ر۳۰ـ۶ر۳۰ـ ۸ر۳۰ بعد از ظهر

تراس دیانا
پهلوان پنبه (دوبله بفارسی) با شرکت : آلبرتوسوردی .شروع : ۷ر۳۰ـ۹ر۳۰ بعد از ظهر

سینما دنیا (تلفن :۳۳۸۹۲)
پهلوان پنبه (دوبله بفارسی) با شرکت : آلبرتوسوردی .شروع : ۱۰ر۳۰ صبح ـ۲ر۳۰ ـ۴ر۳۰ـ۶ر۳۰ ۸ر۳۰ بعد از ظهر

سینما رویال (تلفن ۶۸۲۰۶)
ماموریت مرگبار (سینما سکوپ ـ رنگی) با شرکت : جمس گارنر‌ـادموند اوبراین ـ شروع : ۱۰ر۳۰ صبح ـ ۳ ـ ۵ ـ ۷ ـ ۹ بعد از ظهر

سینما سعدی (تلفن :۳۶۴۶۸)
نیرنگهای عشق (سینه پا نورامیك دوبله بفارسی) با شرکت : سیلوا‌ـ کوشینا‌ـ والتر کیاری شروع :۱۰ر۳۰ صبح ـ ۲ر۳۰ ـ ۴ر۳۰ ـ ۶ر۳۰ ـ ۸ر۳۰ بعد ازظهر

سینما سهیلا (تلفن ۳۶۴۲۴)
گدایان خوشگل (واید اسکرین ـ دوبله بفارسی) باشرکت : ماریزا آلاسیو ـ الساندراپاناارو شروع ۱۰ر۳۰ صبح ـ ۲ر۳۰ ـ ۴ر۳۰ ـ۶ر۳۰ ـ ۸ر۳۰ بعد از ظهر

سینماکریستال (تلفن ۳۷۶۷۵)
استفنو (دوبله بفارسی) شروع : ۱۰ر۳۰ صبح ـ۲ر۳۰ـ۴ر۳۰ـ۶ر۳۰ ـ ۸ر۳۰ بعداز ظهر

تراس کریستال
کاباره کرونل (ویستاویژن ـ دوبله بفارسی) باشرکت : الویس پریسلی کارولین جونز . شروع ۷ر۳۰ ـ۹ر۳۰ بعد از ظهر .

سینما کارون (تلفن ۴۰۰۶۵)
فردا روشن است با شرکت‌ دلکش ـ پرخیده ـویدا قهرمانی شروع : ۴ر۳۰ـ۶ر۳۰ـ۸ر۳۰ بعد از ظهر

سینما منرویل (تلفن ۳۹۴۱۰)
ملکه سبا (دوبله بفارسی) ۱۰ر۴۵ ـ۲ر۴۵ـ ۴ر۴۵ ـ۶ر۴۵ـ ۸ر۴۵ بعد از ظهر

سینما همای (تلفن ۴۲۱۶۹)
فریب (دوبله بفارسی) با شرکت ویجنتی مالا ـ شروع : ۲ر۳۰ ـ ۴ر۳۰ ـ ۶ر۳۰ ـ ۸ر۴۵ بعد از ظهر

سینماهای درجه دو

سینما پردیس
فرار از پناهگاه (ویستاویژن ـ رنگی) باشرکت: جمس کاگنی‌ـ جان دریك. شروع ۱۰ر۳۰ صبح‌ ۲ر۳۰ـ ۴ر۳۰ـ ۶ر۳۰ ـ ۸ر۳۰ بعد از ظهر.

سینما تاج (تلفن ۳۳۰۶۴)
سرگذشت ادی دوچین (سینما سکوپ ـرنگی)باشرکت : کیم‌نواك ـتیرون پاور . شروع :۱۰ر۳۰صبح ـ۲ر۳۰ـ ۴ر۴۵ ـ۷ـ۹ر۱۵ بعد ازظهر

سینما میلوانا (تلفن:۳۳۷۷۷)
شیرفروش (سینما سکوپ‌ـرنگی) باشرکت : دلکش . شروع : ۲ر۳۰ـ ۴ر۳۰ـ ۶ر۳۰ ـ ۸ر۳۰ بعد از ظهر (تابستانی : ۷ر۳۰ـ۹ر۳۰ بعدازظهر)

سینما فردوسی (تلفن ۲۵۷۸۴)
فستیوال بزرك فیلم شروع : ۱۰ر۳۰ صبح‌ـ ۲ر۳۰ـ۴ر۳۰ـ۶ر۳۰ـ ۸ر۳۰بعداز ظهر

سینما فرح (تلفن : ۳۷۸۹۴)
کوتوله (رنگی ـ دوبله بفارسی) باشرکت : راس تامبلین . شروع : ۴ر۳۰ ـ ۶ر۳۰ ـ ۸ر۳۰ بعد از ظهر

سینما مراد (تلفن ۳۷۲۸۹)
فرشته وحشی با شرکت . روفیا‌ـ کاشانی . آفت شروع: ۲ر۳۰ ـ ۴ر۳۰ ـ ۶ر۳۰ ـ ۸ر۳۰ بعد ازظهر

سینما مشعل(تلفن:۳۳۸۳۶)
از اینجا تاابدیت باشرکت: برت لنکستر دبوراکر. شروع ۱۰ر۳۰ صبح‌ ۲. ۴ر۱۵ ـ۶ر۳۰ ـ ۸ر۴۵ بعد

تآترها

جامعه باربد (تلفن: ۳۲۲۶۵)
سرگذشت: با شرکت : شهلا ـ جعفری . شروع : ۸ر۳۰ بعد از ظهر

تشکر و سپاس

استقبال پرشور و کم نظیر عمومی از محصول ممتاز

تأسیسات روغن نباتی کارخانجات غلامعلی چیت ساز و اولاده - بابل

یعنی روغن نباتی شکوفه

درنخستین روزهائیکه پیشکش ملت هوشمند ایران شده ، مایهٔ شگفتی و اعجاب است . درطی این مدت کوتاه ، هزاران نامه و تلگراف ، از اطراف و اکناف کشور رسیده که هریك بنحوی از دستگاه تهیه‌کنندهٔ محصول مرغوب وبیمانند وطن تشکر و تقدیر کرده واین موفقیت بزرك را تبریك گفته‌اند .
بموازات سیل نامه ها و تلگراف‌های تشکرآمیز مردم حقشناس و هوشمند کشور ، در طی صد ها نامه و مکتوب دیگر اهالی محترم پاره‌ای از شهرستانهای دور دست نیز تقاضا کرده‌اند که هرچه زودتر وسایل پخش

روغن نباتی شکوفه

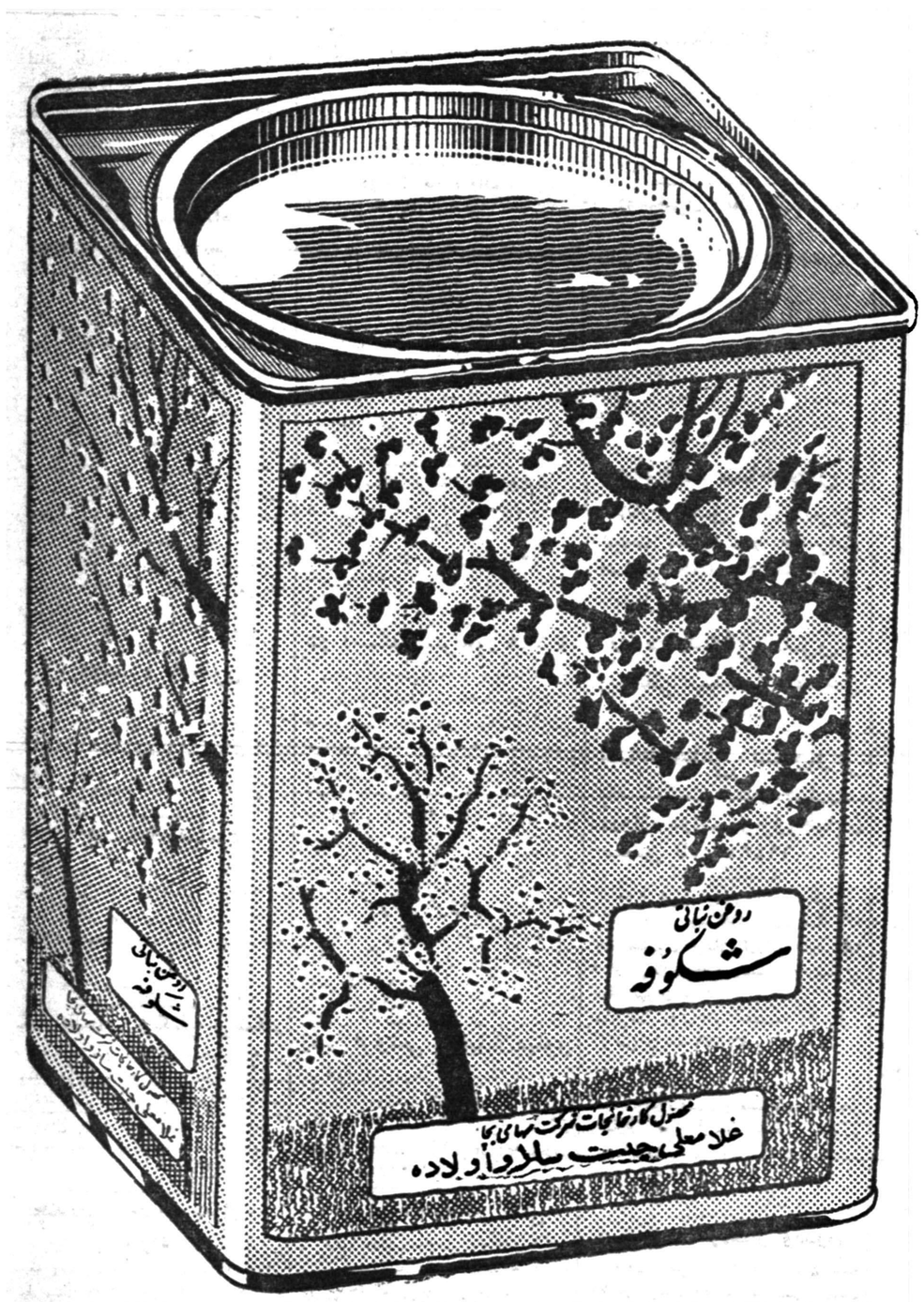

درآن نواحی آماده گردد . باابراز تشکر وسپاسمندی از این محبت‌های بی‌شائبهٔ عمومی ، یادآور میشود که هنوز موجبات پخش کامل روغن نباتی شکوفه درسراسر پایتخت نیز فراهم نیامده و اهالی محترم تهران هم مرتبا بوسیلهٔ تلفن یا مکتوب همین تقاضا را تکرار میکنند ...
اما بااینکه درشرایط تقاضای بیش‌از عرضه قرارگرفته‌ایم ، استقبال‌گرم وپرشور عمومی مارا برآن میداردکه بزودی زمینهٔ پخش‌کامل‌این محصول ممتاز و مرغوب را فراهم آورده ، تسهیلات روزافزونی برای دوستداران و هواخواهان

روغن نباتی شکوفه

ایجاد کنیم . بار دیگر تشکرات صمیمانه و عمیق خود را به‌پیشگاه ملت قدرشناس ایران تقدیم داشته ، امیدواریم بپایمردی اینگونه حقشناسی‌ها درراه انجام خدمتی‌که‌بعهده گرفته‌ایم‌گامهای بلندتر و استوارتر برداریم .

تاسیسات روغن نباتی کارخانجات غلامعلی چیت ساز و اولاده

پیشرو صنایع روغنی درایران

تلفن‌های مرکز کل پخش ۲۲۷۲۴-۲۵۸۷۶- ۲۶۵۴۵

آشنا

ورشکست و مجرم نمیتواند مدیر شرکت سهامی گردد

درشرکت سهامی اعطاء یا صدور سهم بعنوان جایزه و پاداش ممنوع است

مدیران شرکتهائی که برخلاف واقع تصدیق‌کنند سرمایه شرکت تادیه شده کلاهبردار شناخته میشوند

دنباله متن قانون جدید تجارت که بمجلس‌سنا تقدیم شده است

ماده ۱۱۵ـ شرکت با مسئولیت محدود وقتی تشکیل میشود که‌تمام سرمایه نقدی تادیه و وارده هـای غیر نقدی نیز تقویم وتسلیم شده‌و شرکت به ثبت رسیده باشد.

درشرکت نامه باید صریحا قید شده باشد که آورده‌های غیر نقدی هریك از شرکاء بچه میزان تقویم شده است.

ماده ۱۱۶ ـمدت مرور زمان دعاوی ناشی از ماده ۱۱۵ پنج سال ازتاریخ تشکیل شرکت است.

ماده ۱۱۷ـهرشرکت بامسئولیت محدود که‌برخلاف مقررات‌ماده۱۱۵ تشکیل شده باشد باطل وازدرجه اعتبار ساقط است لیکن شرکاء درمقابل اشخاص ثالث حق استناد ببطلان راندارند.

ماده ۱۱۸ـ اگرحکم بطلان شرکت باستناد ماده قبل صادرشود شرکائی که ببطلان مستند به عمل آنهااست وهیئت نظار ومدیرهائی که‌در حین حدوث سبب بطلان یا بلافاصله پس‌از آن تقبل امـور شرکت راداشته وانجام‌وظیفه نکرده اند در مقابل‌شرکاء دیگرواشخاص ثالث نسبت بخسارات ناشیه ازاین بطلان متضامنا مسئول خواهندبود.

مدت مرور زمان از تاریخ‌حدوث سبب بطلان ده سال است.

ماده ۱۱۹ـ هرگاه‌طبق اساسنامه مقرر شده باشد که در صورت تقاضای بطلان شرکت مجمع‌عمومی مخصوصی برای رفع موجبات‌بطلان منعقد شود ودعوت اعضاء نیزبرای انعقاد مجمع موافق اساسنامه بعمل آمده باشد دعوای بطلان از تاریخ دعوت مجمع تاتاریخ تشکیل آن‌در محکمه پذیرفته نخواهد شد فاصله بین دعوت وتاریخ تشکیل مجـمع عمومی مزبور نباید درهرحال بیش‌از یکماه باشد.

ماده ۱۲۰ـ درصورتیکه قبل از اقامه دعوی بطلان شرکت یابطلان عملیات وقراردادهای آن ویا قبل‌از اتخاذ تصمیم از طرف دادگاه نسبت بموارد مزبور موجبات بطلان مرتفع شود درصورت اول دعوی بطلان‌قابل طرح نبوده‌ودرصورت دوم‌درخواست بطلان رد میشود.

ماده ۱۲۱ـ دادگاه میتواند برای رفع موجبات بطلان تعیین مهلت نماید.

ماده ۱۲۲ـ پس‌از رفع موجبات بطلان دعوی جبران خسارات‌ناشی از آن نیز پذیرفته نخواهد شداعم از اینکه این موجبات قبل‌ازتقاضای صدور حکم‌یادرروز دادرسی‌نخستین ویادر مدتی که دادگاه معین ،کرده است برطرف شده باشد.

ماده ۱۲۳ـ دعوی خسارت ازتاریخ قطعیت حکم بطلان‌تاسه سال‌مسموع خواهد بود.

ماده ۱۲۴ـ سهم‌الشرکه شرکاء نمیتواند بشکل اوراق تجارتی قابل انتقال بااسم یابی‌اسم وغیر آن در آید.

سهم‌الشرکه را نمیتوان منتقل بغیر نمود مگر با رضایت عده از شرکاء که لااقل سه ربع سرمایه متعلق به آنها و اکثریت عددی نیز داشته باشند .

ماده ۱۲۵ ـ انتقال سهم‌الشرکـه رسمیت نخواهد یافت مگر پس از ثبت آن در دفتر ثبت اداره ثبت شرکتها .

ماده ۱۲۶ ـ در کلیه اسناد و صورت حسابها و اعلانات ونشریات شرکت باید قبل یا بعداز نام‌شرکت عبارت (با مسئولیت محدود) با ذکر میزان سرمایه آن بطورخوانا ذکر گردد .

متخلف از مراتب فوق محکوم به پرداخت ده هزار ریال‌جریمه‌نقدی خواهد شد .

ماده ۱۲۷ ـ شرکت با مسئولیت محدود بوسیله یك یا چند نفر مدیر موظف یا غیر موظف که از بین شرکاء یا از خارج برای مدت محدود و یانامحدودی معین‌میشوند اداره میگردد .

ماده ۱۲۸ ـ درصورتیکه مدیران بموجب اساسنامه یا شرکت نامه معین شده باشند حداکثر مدت مدیریت آنان چهار سال خواهد بود ولی پس از پایان مدت ممکن است مجددا انتخاب شوند .

ماده ۱۲۹ ـ مدیران شرکت کلیه‌اختیارات لازمه‌رابرای‌نمایندگی و اداره شرکت خواهند داشت مگر آنکه در اساسنامه غیر این ترتیب مقرر شده‌باشد .هرقراردادی راجع بمحدودکردن‌اختیارات‌مدیران که‌در اساسنامه تصریح به‌آن‌نشده در مقابل اشخاص ثالث باطل و کان لم یکن‌است .

ماده ۱۳۰ ـ تخلفات مدیران شرکت ازمقررات قانون تجارت با اساسنامه و شرکتنامه و همچنین تقصیرات آنان در اداره‌امورشرکت سبب مسئولیت فردی یا تضامنی آنان طبق قوانین موضوعه‌در مقابل شرکت و اشخاص ثالث است . در مواردی که پس‌ازانحلال یاورشکستگی شرکت‌دارائی آن‌کافی برای پرداخت دیون آن نباشد بدرخواست مدیر تصفیه مربوطه ، دادگاه می تواندمقرر دارد که تا میزان معین قروض شرکت را مدیران شریك یا غیر شریك مدیران موظف یا غیر موظف وهمچنین شرکائی که در اداره امور شرکت دخالت موثر داشته‌اند یا بعضی از اشخاص مذکور منفردا یامتضامنا از عهده برآیند .

مدیران شرکت و شرکاء درصورتی می‌توانند خود را از مسئولیت فوق بری سازندکه ثابت کنند در اداره امور شرکت فعالیت و حسن نیت لازمه وکالت را در اقدامات خود بکار برده‌اند .

ماده ۱۳۱ـ تصمیمات‌مربوط‌بشرکت باید لااقل باکثریت نصف سرمایه اتخاذ شود اگر این اکثریت در دفعه اول حاصل نشد تمام شرکاءباید مجددا دعوت شوند و در صورت اخیر تصمیمات باکثریت عددی شرکاءاخذ خواهد شد ولو اینکه اکثریت مزبور دارای نصف سرمایه نباشد اساسنامه شرکت می‌تواند ترتیبی برخلاف‌مراتب فوق مقرر بدارد .

ماده ۱۳۲ ـ هریك از شرکاء به نسبت سهمی که در شرکت دارددارای رای خواهد بود مگر اینکه اساسنامه ترتیب دیگری مقرر داشته‌باشد.

ماده ۱۳۳ ـ در شرکت با مسئولیت محدود تشکیل مجمع عمومی عادی لااقل سالی یکمرتبه ضروری است‌ولی مدیران یابازرسان (درصورتیکه‌موجود داشته باشد) ویا هر یك از شرکاء می‌توانند در موارد لازم مجمع عمومی را دعوت کنند .

ماده ۱۳۴ـ هر شریك میتواند شخصا یا بوسیله نماینده خود در مرکز اصلی شرکت بصورت حساب سالیانهو ترازنامهو گزارش‌بازرسان مراجعه کرده و موارد استفاده را استخراج نماید.

در شرکت هائی که کمتر از دوازده نفر شریك وجود دارد این مراجعه فقط پانزده روز قبل از تشکیل مجمع عمومی امکان پذیر است.

ماده ۱۳۵ ـ تغییرمواد اساسنامه ممکن نیست مگر باکثریت عددی شرکائی که لااقل سه ربع سرمایه شرکت را دارا باشند مشروط بر اینکه درشرکتنامه یا اساسنامه‌این تغییر ممنوع نشده باشد.

ماده ۱۳۶ ـ روابط بین شرکاء تابع اساسنامه است و اگر در اساسنامه راجع بتقسیم سود وزیان ترتیب خاصی داده نشده باشداینر تقسیم به نسبت آورده هر شریك بعمل خواهد آمد.

ماده ۱۳۷ ـدر شرکت‌بامسئولیت محدود که عده شرکاء آن بیش‌از ۱۲ نفر باشد یك یا چند نفربسمت بازرس معین میشوند.

بازرسان شرکت باید بوضع‌شرکت وترازنامه و دفاتر و موجودی‌صندوق وبروات و سایر برگهای بهادار شرکت رسیدگی کرده و همه ساله گزارشی نسبت‌باموور شرکت‌بمجمع عمومی تسلیم و نظر خود رادرآن قید کنند . بموجب اساسنامه یا شرکتنامه میتوان علاوه بر وظائف فوق تکالیف دیگری نیز بعهده بازرسان محول نموده بشرط اینکه مربوط باداره شرکت نباشد.

بازرسان بهیچوجه مسئول اعمال اداری مدیران و نتایج آن‌نمی‌باشند و حدود مسئولیت آنها و اثرات‌آن همانست که راجع بحدود مسئولیت وکـلاء واثرات‌آن‌در مقابل‌موکلین قانونا معین است.

بازرسان در مجمع عمومی‌حضور بهم خواهند رسانید و نیز میتوانند هروقت صـلاح بدانند شرکاء را برای انعقاد مجمع عمومی دعـوت نمایند.

ماده ۱۳۸ ـدر هیچ‌مورد اکثریت شرکاء نمیتوانند شریکی رامجبور بازدیاد سرمایه کند.

ماده ۱۳۹ ـ ده در صد از منافع شرکت همه ساله برای تشکیل اندوخته منظور میگردد همینکه اندوخته بیك دهم سرمایه شرکت رسید دیگر این‌الزام وجود نخواهد داشت .

ماده ۱۴۰ ـ حجر ، ورشکستگی، اعسار ویامرك یکی از شرکاءموجب انحلال شرکت نمیگردد مگر آنکه در اساسنامه یا شرکت نامه‌ترتیب دیگری مقرر شده باشد.

ماده ۱۴۱ ـ درصورتیکه سه چهارم سرمایه شرکت بر اثرزیان وارده ازمیان برودمدیران وهمچنین بازرسان مکلفند شرکاء را بـرای رسیدگی بموضوع ادامه فعالیت شرکت یا انحلال آن دعوت کنند. تصمیم شرکاء باید باداره ثـبت شرکتها اعلام و در روزنامه رسمی نیز آگهی شود.

ماده ۱۴۲ ـ درصورتیکه مدیران و بازرسان بترتیب ماده قبل عمل نمایند هر ذینفعی میتواند انحلال شرکت رااز دادگاه تقاضانماید .

ماده ۱۴۳ ـ شرکت با مسئولیت محدود درموارد ذیل‌منحل میگردد:

۱ـ وقتیکه شرکت مقصودی را که برای آن تشکیل شده است انجا م‌داده ویا انجام آن غیرممکن شده باشد.

۲ـوقتیکه‌شرکت برای‌مدت‌معینی‌تشکیل شده ومدت مزبور منقضی شده باشد.

۳ـدرصورتیکه شرکت‌ورشکست‌شود.

۴ـدرصورت‌تقسیم عده‌ای‌از شرکاء که سهم الشرکه‌های آنهابیش ازنصف سرمایه شرکت باشد .

۵ـدر صورتیکه بواسطه زیان وارده نصف سرمایه شرکت ازبین رفته ویکی ازشرکاء تقاضای‌انحلال کرده ودادگاه دلائل اورااموجه دانسته وسایر شرکاء حاضر نباشند سهمی راکه درصورت انحلال باوتعلق میگیرد پرداخته واورا از شرکت خارج نمایند.

۶ـدرموارد دیگری که‌در اساسنامه‌یا شرکت نامه پیش بینی شده باشد .

ماده (۱۴۴) اشخاص ذیل کلاهبردار محسوب می شوند .

۱ـموسسین ومدیرانی که برخلاف‌واقع پرداخت تمام آورده نقدی وتقویم و تسلیم آورده غیر نقدی را دراوراق و اسنادی که باید برای ثبت بدهداظهار کرده باشند .

۲ـکسانیکه بوسائل متقلبانه آورده غیر نقدی را بیش از قیمت‌واقعی آن تقویم کرده باشند .

۳ـ مدیرانی که با نبودن صورت دارائی یا باستناد صورت دارائی‌مزور منافع موهومی را بین شرکاء تقسیم کرده باشند .

۴ـ مدیرانیکه از اختیارات و آراء خود و همچنین از اموال یا اعتبارات شرکت بمنظور نفع شخصی یا نفـع شرکت دیگری که در آن منافع مستقیم یا غیر مستقیم دارند با سوءنیـت استفاده کنند .

ماده (۱۴۵) شرکائی که منافـع موهوم دریافت کرده اندملزم‌باسترداد آن می باشند مگر اینکه پنج سال‌تمام از تاریخ تقسیم آن گذشته‌باشد .

ماده (۱۴۶) بازرسان‌شرکت‌مسئول جبران خسارات ناشیه از تقصیرات مدیران نمی باشند مگر اینکه با علم به آن از ذکر تقصیرات‌در گزارش‌خود بمجمع عمومی خودداری کرده باشند .

فصل پنجم شرکت های‌سهامی

ماده ۱۴۷ـ شرکت سهامی‌شرکتی است که سرمایه آن بسهام تقسیم شده ومسئولیت صاحبان سهـام محدود بسهام آنها است.

ماده ۱۴۸ـ شرکت سهامی شرکت تجارتی محسوب میشود ولو اینکه موضوع عملیات آن امور تجارتی نباشد.

ماده ۱۴۹ـ درشرکت سهامـی عده موسسین نباید کمتراز سه نفر باشد.

ماده ۱۵۰ـ شرکت سهامی‌دارای اسم مخصوص نخواهد بود ولـی ذکر کلمه (سهامی) درنام شرکت اجباری است.

ماده ۱۵۱ـ موسسین باید طرح شرکت‌نامه واساسنامه را در سه نسخه تنظیم وبرای کسب اجـازه به هیئت نظارت برتاسیس شرکت های مذکور درماده ۱۵۴ در مقابل اخذ رسید تسلیم دارند.

درطرح شرکت‌نامه باید مخصوصا نکات زیر قید شود.

۱ـنام شرکت ۲ـ اسامی موسسین ۳ـ نوع شرکت ۴ـ موضوع‌وحدود عملیات شرکت ۵ـ سرمایه‌شرکت ومیزان سرمایه نقدی وغیر نقدی به‌تفکیك وتعداد سهام ۶ـ مـدت شرکت ۷ـ مرکز اصلی

ماده ۱۵۲ـ پس‌از تنظیم طـرح شرکت‌نامه واساسنامه سه نسخه ازهریك از اوراق مزبور بمنظور تحصیل اجازه تشکیل وثبت‌شرکت بوسیله هیئت موسسین یا نماینده رسمی آنها درتهران باداره ثبت شرکت‌ها ودر استانها وشهرستان ها بدائره ثبت شرکت های محل ودرصورت نبودن آن برئیس اداره ثبت محل درمقابل اخذ رسیدتسلیم خواهد شد.

ماده ۱۵۳ـ رئیس اداره ثبت‌شرکت های استان یاشهرستان مربوطه‌یا رئیس اداره ثبت مربوطه کـه درخواست باو تسلیم شده مکلف است درظرف هشت روز آنرا بـا اظهارنظرنسبت بصلاحیت‌موسسین باداره ثبت شرکت ها ارسال دارد تارئیس اداره ثبت شرکتها ظـرف هشت روز در هیئت نظارت مذکور درماده ۱۵۴ آنرا طرح نمایدرئیس اداره ثبت شرکت‌ها نیز نسبت بهـ درخواست‌هائیکه درمرکز باو تسلیم میشود مکلف است باتحقیقات لازم

بقیه در صفحه هیجدهم

یک موقعیت مناسب
برای آقایان مهندسین ساختمان ، مقاطعه کاران ، صاحبان ساختمانها
کاشی های انگلیسی جانسون
مرغوب‌ترین ومعروفترین کاشیها در ۱۲۰ رنگ و باندازه‌های مختلف
تا دهم تیرماه باتخفیف قابل ملاحظه
بفروش میرسد
فروشگاه تایل
CRISTAL
علامت مخصوص
خیابان فردوسی روبروی بانک ملی
ساختمان امینی داخل پاساژ
برای کسب اطلاعات بیشتر
به تلفن ۳۰۴۲۴۰ مراجعه فرمائید
وگا
آ ـ ۹۹۴۶

FIAT لودریا خاک بارکن فیات
مجهز به «ریپرهیدرولیک» برای کارخانجات آجرسازی ، گودبرداری ساختمان
راهسازی وجاده سازی ، خاکبرداری
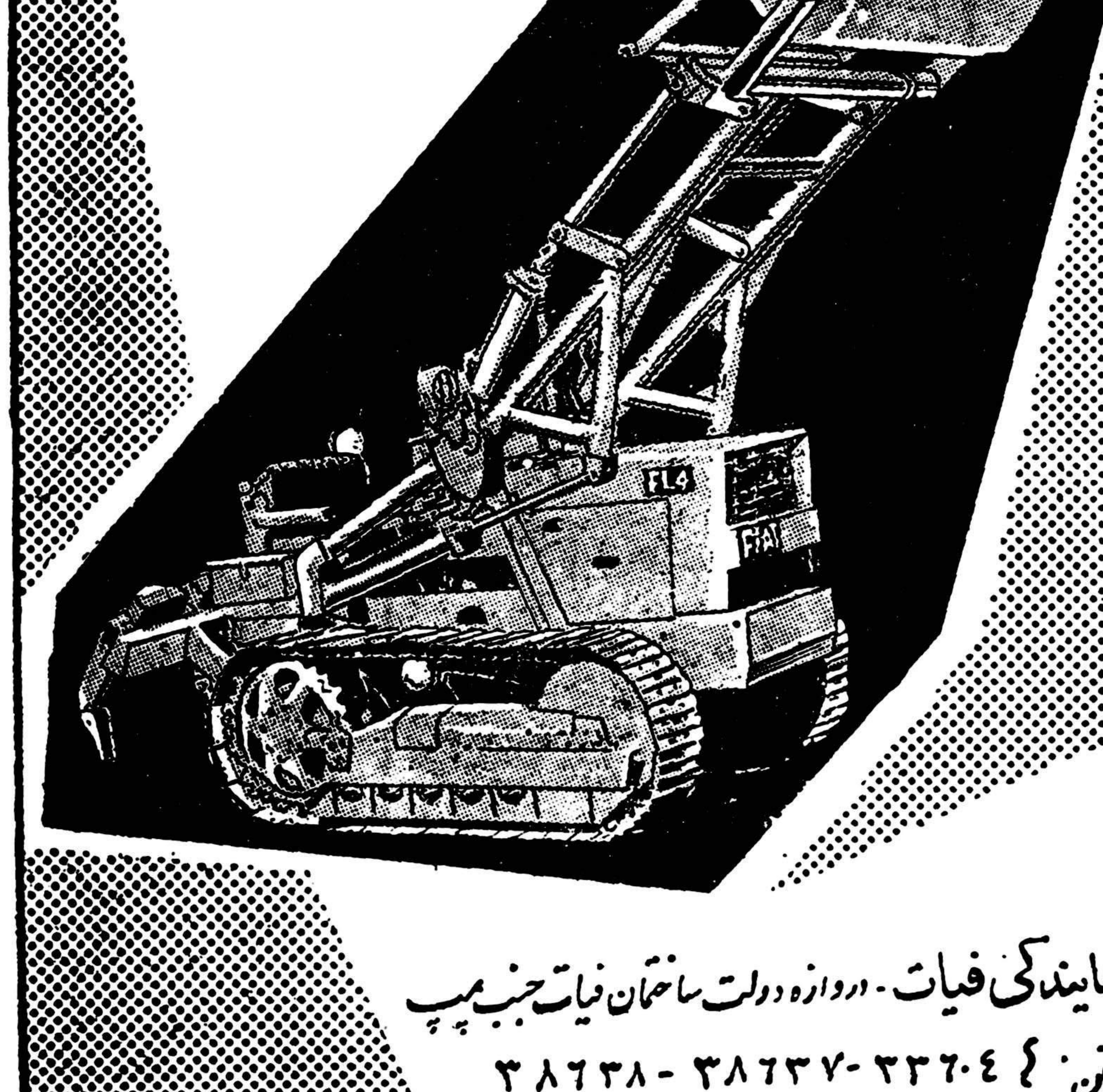
نمایندگی فیات ـ دروازه دولت ساختمان فیات جنب مپ
تلفن : ۳۳۶۰۴ ـ ۳۸۶۳۷ ـ ۳۸۶۳۸

رادیو آگا ترانزیستوری
AGA
رادیو آگا ترانزیستوری باامواج کامل
از : ۶ متر الی ۲۰۰۰ متر
که از تمام رادیوهای مشابه قوی‌تر و کم مصرف‌تر است وارد شد
نمایندگی انحصاری: شرکت تجارتی بهسود (محبوبی سابق) نادری شماره ۴۸۸
شهرستانها ـ نمایندگان رادیو آگا
آگهی مصور
آ ـ ۱۰۲۲۴

DEMAG
جرثقیل های متحرک وسقفی
بهر ظرفیت

نماینده انحصاری :
شرکت سهامی پامیر
خیابان خیام (چهارراه گلوبندک) شماره ۵۸۳ تلفن ۲۲۴۶۰ ۲۹۴۴۳
آ ـ ۱۰۱۸۶

آگهی شهرداری تهران

چون ملاحظه شده‌است که عده‌ای از فروشندگان مواد تره بار و میوه وسبزی بخریداران ومصرف کنندگان اجحاف نموده واجناس رابه قیمت گزاف وغیرعادلانه‌ای میفروشند علیهذا از جهت جلوگیری ازتجاوز این عده وتامین رفاهیت حال ساکنین محترم تهران طبق آئین‌نامه‌مصوبه وزارت کشور مامورینی از طرف شهرداری درمیادین مخصوص فروش بارگمارده شده‌اند تادر معاملات فروش موادتره بار ومیوه وسبزی نظارت نموده واز خرید وفروش اشخاص دلال وواسطه که موجب بالا رفتن‌قیمت کالا است جلوگیری نمایند ودرقبال اجناسی که درمیدان بدکانداران‌و طوافان فروخته میشود صورت حسابی که در آن قیمت خرده‌فروشی‌جنس بمصرف‌کننده ذکر شده باشد از طرف بارفروش بدکانداران وطوافان داده خواهد شد ونماینده شهرداری درهریك از میادین این‌صورتحسابها رامهر وامضاء خواهد کرد وکلیه فروشندگان مواد تره‌بار وسبزی و میوه مکلفند صورتحساب مزبوررا در دکاکین روی تابلوی مخصوصی نصب وطوافان نیز بایستی آنرا روی تخته‌ای الصاق ودرچشم‌انداز ونظر مشتری قرار داده وجنس رانیز به‌نرخی که‌در صورت‌حساب تعیین شده بمصرف کننده بفروشند.

از سکنه محترم پایتخت تقاضا میشود دراجرای این ترتیب که صرفا بمنظور تامین آسایش ورفاهیت اهالی ایجاد گردیده باشهرداری تهران ،صمیمانه همکاری واز فروشندگان اجناس فوق صورت حساب گواهی شده رامطالبه وجنس رابه قیمتی که در صورتحساب تعیین وبرای فروشنده سود وحق‌الزحمه کافی منظور گردیده خریداری فرمایند و چنانچه فروشنده از ارائه صورتحساب خودداری ویااز نرخ مقرره تجاوز وتخلف نمود مراتب راضمن تعیین تاریخ روز ونوع وقیمت جنس‌خریداری شده ونام ونشانی فروشنده بشهرداری اطلاع‌دهند تادرحدود مقررات قانون نسبت به تعقیب متخلف اقدام شود.

شهردارتهران

آ ـ ۱۰۳۰۰

رفع خستگی ودرد چشم
با
لوسیون اکوزول
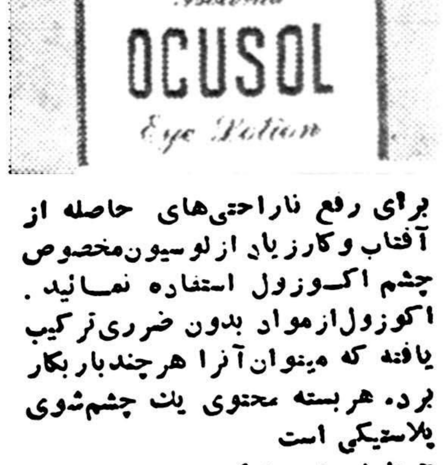

برای رفع ناراحتی‌های حاصله از آفتاب وکارزیاد ازلوسیون‌مخصوص چشم اکـوزول استفاده نمـائید. اکوزول‌ازمواد بدون ضرری‌ترکیب یافته که میتوان آنرا هرچندبار بکار برد. هربسته محتوی یك چشم‌شوی پلاستیکی است
✿ نام ثبت‌شده شرکت نوروبیچ‌فارماکال
آ ـ ۱۰۲۶۲

JAWA
پارتی جدید
برنده مسابقات بین‌المللی
موتور سیکلت‌های جاوا
وارد شد
برای ملاحظه و خرید به‌نماینده انحصاری :
شرکت تضامنی فریدون زرتشتی و برادر ـ تلفن ۳۵۲۸۲
خیابان سعدی ـ کوچه ممتاز ـ ساختمان زرتشتی مراجعه فرمائید
۱ـ۲ آ ـ ۹۸۸۲ تبلیغاتی آ.۲

دنباله متن قانون جدید تجارت

بقیه از صفحه هفدهم

در ظرف هشت‌روز موضوع را در هیئت نظارت مذکور طرح‌نماید.

ماده ۱۵۴ـ درداره کل ثبت هیئتی بنام هیئت نظارت بر تاسیس شرکت‌ها مرکب از اعضاء شورای عالی ثبت بانضمام یکی از معاونین وزارت بازرگانی به تعیین وزیر بازرگانی ورئیس اطاق بازرگانی تشکیل میشود.

رئیس اداره ثبت شرکت‌ها دبیری این هیئت راعهده‌دار خواهد بود.

ماده ۱۵۵ـ پس‌از طرح‌درخواست تشکیل شرکت سهامی هیئت‌مزبور مکلف است در ظرف هشت روزنظر خودرا مبنی براجازه یاردآن‌صریحا اعلام دارد. هیئت مزبور با حضور سه نفر از اعضاء آن قابل‌تشکیل وتصمیم اکثریت عده حاضر قطعی است.

ماده ۱۵۶ـ پس‌از تحصیل اجازه تشکیل شرکت از هیئت نظارت بر تاسیس شرکت ها موسسین باید برای قبول وتعهد سهام شرکت اعلامیه‌ای منتشر کنند.

اعلامیه تعهد سهام بایدبوسیله آگهی منتشر شود. در اعلامیه‌تعهد سهام علاوه براسم وموضوع شرکت ومرکز اصلی آن نکات زیر باید مخصوصا قید گردد.

الف ـ میزان سرمایه وتعداد و نوع سهام ـطریقه تامین وتحصیل سرمایه مزبور

ب ـ مزایائی که برای موسسین درنظر گرفته میشود.

ج ـ تعداد سهامی که هریك از مدیران برای احراز سمت مدیریت باید دارا باشند.

د ـ برآورد هزینه مقدماتی که پرداخت آن‌بعهده شرکت خواهد بود.

ه ـ تاریخ افتتاح حساب برای تعهد وپرداخت بهای سهام و مدت آن ونام بانك وشماره حساب.

و ـ میزان پرداخت در موقع‌تعهد سهم.

ز ـ وجود طرح اساسنامه‌پیشنهادی شرکت ونام وموسسین برای‌مراجعه عموم در اداره ثبت شرکت ها و محل موقتی شرکت.

ماده ۱۵۷ـ اعلامیه تعهد سهام باید از طرف موسسین امضاء وبه اداره ثبت شرکت ها تسلیم گردد

ماده ۱۵۸ـ پس‌از تعهد مبلغی که دراعلامیه سهم معین شده موسسین باید ظرف پانزده روز از تاریخ اعلام بانك اولین مجمع‌عمومی صاحبان سهام رادعوت نمایند.دعوت مزبور باید در روزنامه رسمی ویکی از جراید کثیرالانتشار محل‌تشکیل شرکت منتشر وبنشانی که هر صاحب سهم معرفی‌نموده است‌لااقل ده روز قبل‌از تشکیل مجمع مزبور ارسال گردد.

ماده ۱۵۹ـ تعهد سهام وپرداخت مبلغ که دراعلامیه معین شده است باید بحساب‌شرکت‌درشرف تشکیل دریکی از بانکها بعمل آید وبانك درانقضاء مدت مقرره وضع تعهدات ووجوه‌پرداختی رامستقیما بموسسین وباداره ثبت شرکت‌ها اعلام دارد. استفاده از وجوه مزبور ممکن‌نیست مگر پس‌از تشکیل قطعی شرکت این ترتیب درمورد انتشار سهام جدید ویاافزایش‌سرمایه‌لازم‌الرعایه است.

ماده ۱۶۰ـ در صورتی که در انقضاء مدت مقرر در اعلامیه تعهد سهام ویا بعدازمدت تمدید شده‌که از سه‌ماه تجاوز نخواهد کرد کلیه سرمایه شرکت تعهد ومبلغ مقرره پرداخت نشده باشد موسسین باید فورا مراتب راباداره ثبت شرکتها اعلام دارند وهمچنین هریك از خریداران سهام میتوانند مراتب‌را باداره ثبت شرکتها اعلام دارد.

ماده ۱۶۱ـ اداره ثبت شرکتها پس‌از اطلاع برعدم تعهد کلیه‌سهام وسرمایه شرکت یاعدم پرداخت مبلغ تعهد مکلف است ظرف مدت ۱۰روز به‌بانك ابلاغ نماید که وجوه دریافتی رامسترد دارد.

ماده ۱۶۲ـ تخصیص سهم باید بصاحب سهم اعلام شود.

ماده ۱۶۳ـ تخصیص سهم‌ممنوع است مگر از تعهد کلیه سهام و پرداخت لااقل ثلث بهای اسمی هرسهم .

ماده ۱۶۴ ـ ظرف مدت ۱۵ روز از تاریخ تخصیص سهم‌باید صورت جامعی از میزان سهام‌موردتخصیص با ذکر شماره آن و بهای اسمی‌هر سهم و نام و نشانی صاحب سهم و میزان باقی مانده بهای هر سهم باداره ثبت شرکتها ارسال‌گردد .

ماده ۱۶۵ ـ موسسین تا موقعیکه شرکت سهامی ثبت نشده نسبت‌به عملیات خود متضامنا‌مسئول هستند.

ماده ۱۶۶ ـ پس‌ازانجام‌تشریفات مقرر در مواد قبل اولین‌مجمع‌عمومی شرکت در تاریخ و محلی که تعیین شده تشکیل خواهد شد .

این مجمع وقتی رسمیت خواهد داشت که لااقل صاحبان هفتادوپنج در صد از سرمایه شرکت در مجمع حضور داشته باشند و تصمیمات که باکثریت دو ثلث سهام اتخاذمیشود مناط اعتبار است .

در صورتیکه مجمع عمومی به ترتیب مذکور با حضور صاحبان ۷۵ در صد سهام تشکیل نشود .

مجمع عمومی جدیدی دعوت میشود و برای رسمیت مجمع حضور عده‌ای از صاحبان سهام که دارای نصف سرمایه شرکت باشند کافی خواهد بود .

شرکت نامه

ماده ۱۶۷ـ پس‌از اجازه تشکیل شرکت از طرف هیئت نظارت بر تاسیس شرکتها موسسین باید شرکت نامه را در دو نسخه تنظیم و باداره ثبت شرکتها تسلیم‌نمایند. اداره مزبور یکی از نسخ فوق را نگاهداشته و دیگری را پس از گواهی برای ضبط در مرکز اصلی شرکت اعاده میدهد .

ماده ۱۶۸ ـ در شرکت نامه‌باید مخصوصا نکات ذیل قید شود .

۱ـ نام شرکت

۲ـ اسامی موسسین

۳ـ نوع شرکت

۴ـ موضوع وحدود عملیات شرکت

۵ـسرمایه شرکت و میزان‌تعهدهر یك از تعهد کنندگان

۶ـ مدت شرکت

۷ـ مرکز اصلی شرکت

تغییر شرکت‌نامه

(ماده ۱۶۹) تغییر هر یك از مواد ومندرجات شرکت نامه در شرکت سهامی باید در مجمع عمومی فوق العاده انجام گیرد و ترتیبات‌مربوط به تشکیل این مجمع بر طبق ماده ۲۵۰ خواهد بود

هرگونه تغییری‌در مندرجات‌شرکت نامه بدون موافقت قبلی هیئت‌نظارت بر تاسیس شرکتها بلااثر است.

ماده (۱۷۰) هیچ شرکت سهامی نمیتواند مواد شرکتنامه را تغییر دهد مگر در موارد زیر :

۱ـ توسعه اختیارات شرکت بمنظور بهبود امور آن

۲ـ استفاده از تسهیلات یا وسائل جدید بمنظور نیل بهدف و مقصد اصلی شرکت

۳ـ محدود نمودن یا انصراف از قسمتی از موضوعاتی که شرکت برای آن تشکیل یافته

۴ـ انتقال تمام یاقسمتی از حقوق و تکالیف شرکت

۵ـ ادغام با شرکتهای دیگر .

ماده(۱۷۱)اعتراض‌بتصمیم‌مجمع عمومی فوق‌العاده راجع‌بتغییرشرکت نامه از اشخاص زیر پذیرفته است.

الف ـ کسانیکه حداقل ۱۵ در صد بهای اسمی سرمایه منتشره‌را مجموعا دارابوده و رای موافق یا تغییر نداده باشند .

ب ـ کسانیکه حداقل ۱۵ درصد سهام قرضه شرکت را مجموعامالك بوده و حق اعتراض به تغییرات در شرکتنامه داشته باشند .

ماده ۱۷۲ ـ دادخواست اعتراض ظرف مدت یکماه از تاریخ تصویب تصمیم مربوط بتغییرات باید به دادگاه شهرستان تسلیم گردد و نسخه ای ازآن مستقیما باداره ثبت شرکتها در قبال رسید داده میشود .

ماده ۱۷۳ـدادگاه‌شهرستان مکلف است از طریق رسیدگی فوری به اعتراض رسیدگی کند و حکم دادگاه در این مورد قطعی است .

ماده۱۷۴ ـ درصورتیکه اعتراض وارد باشد دادگاه بابطال تمام یا قسمتی از تصمیمات که مخدوش تشخیص گردد حکم صادر خواهد نمود .

ماده ۱۷۵ ـ مدیران شرکت مکلفند ظرف پانزده روز از تاریخ انقضاء مدت اعتراض یك نسخه از مصوبات مجمع عمومی فوق‌العاده مربوط بتغییرات شرکت نامه را به اداره ثبت شرکتها تسلیم دارند .

ماده ۱۷۶ـ مدیرانی که ازمقررات ماده قبل تخلف کنند به تقاضای دادستان شهرستان وبه حکم محکمه حقوق بجریمه‌نقدی ازپانصد ریال تاده هزار ریال محکوم خواهند شد . بقیه در صفحه نوزدهم

حصر وراثت

درتاریخ۲۲ر۷ر۳۷آقای عبدالسلام جعفری دارنده شناسنامه شماره ۲۶۴۷ صادره از کرگان دادخواستی بخواسته حصروراثت شماره ۳ـ۲۱۶ ۳۷ باین دادگاه تقدیم و چنین‌اشعار داشتند که مرحوم شیخ عبدالرضا جعفری رامیانی پدر متقاضی درتاریخ ۱۰ر۱ر۳۵ در قصبه رامیان اقامتگاه دائمی خودفوت نموده و حین‌الفوت غیر از نامبرده که وارث منحصر بفردش میباشد ورثه‌دیگری نداشته وندارد یك برك استشهاد بضمیمه خلاصه مرك متوفی بهمراه رونوشت شناسنامه خودرا پیوست دادخواست تقدیم داشته و چهار گواه درزمینه معرفی که در محضر دادگاه ازآنان تحقیق بعمل آورده لذا مراتب سه نوبت ظرف سه ماه هرماه یکمرتبه در روزنامه اطلاعات و رسمی کشور شاهنشاهی آگهی ومنتشر میشود تا چنانچه کسی نسبت بورائت نامبرده بالا اعتراض‌داشته‌باشد ویاوصیتنامه‌ای ازمتوفی نزد اشخاص باشد ظرف مدت مقرره قانونی به آن دادگاه‌اعلام داردوالا پس از انقضای مدت فوق هیچگونه اعتراض ویاوصیتنامه‌ای (جز رسمی‌وسری) ابراز شودپذیرفته نخواهد شد .

رئیس دادگاه بخش گنبد کاوس

پرویز همایونی

نوبت اول ۱۹ر۲ر۳۹

نوبت دوم ۱۹ر۳ر۳۹

نوبت سوم ۱۹ر۴ر۳۹

آـ۵۸۱۰ ۲ـ ۳

رونوشت آگهی حصروراثت

۳ـ۳ـ۳۸ مدنی

بانوخانم خانمها مسعودی دارای شناسنامه شماره ۳۹۱۷ فرزندمحمد هادی‌ساکنه تویسرکان از این‌دادگاه درخواست گواهی حصر وراثت نموده وچنین توضیح داده‌که حسین امامی فرزند سید حسن شناسنامه شماره ۱۷۳ در تاریخ ۲۸ بهمن ماه ۳۶ در تویسرکان اقامتگاه دائمی خود بدرود زندگی گفته و رثه آنمرحوم منحصر است به خود متقاضیه خانم خانمها مادر متوفی وبانو ناهیده امامی دختر نبی زوجه متوفی وارث دیگری ندارد .

اینك با انجام تشریفات مقدماتی درخواست مزبور را سه نوبت‌پی درپی ماهی یکمرتبه آگهی مینماید تا هر کسی اعتراض داردو یا وصیتنامه‌از متوفی نزد او باشد از تاریخ نشر نخستین آگهی ظرف سه‌ماه بدادگاه تقدیم دارد والا گواهی صادر و هر وصیتنامه جز سری و رسمی که بعد از این موعد ابراز شود از درجه اعتبار ساقط و بلااثر خواهدبود .

نوبت اول۱۸ر۲ر۳۹

نوبت دوم ۱۸ر۳ر۳۹

نوبت سوم ۱۸ر۴ر۳۹

دادرس‌دادگاه بخش تویسرکان

محمود هوشیار

آـ۵۶۵۲ ۱ـ ۳

امشب درسینماهای

دیانا ـ ایران ـ ایفل

عروسك پشت‌پرده

باشرکت :

شهلا ـ وحدت ـ مجیدمحسنی

پرخیده ـ ظهوری ـ چهره‌آزاد ـ دلیله ـ همایون

و خواننده محبوب ویگن

با شرکت افتخاری : رفیع حالتی ـ حمید قنبری

تبریکات

جناب آقای خطاطان وزیر باتدبیر گمرکات وانحصارات

جناب آقای پاکدامن مدیر کل محترم قندو شکر ایران ـانتصاب آقای بهاءالدین نوروزی را بریاست قند و شکر شهرستان قزوین به آنجنابان صمیمانه تبریك عرض نموده موفقیت کلیه افراد خدمتگزار به مملکت را تحت توجهات شاهنشاه محبوب از خداوند خواستاریم .

خسروی ـاسدی ـدل‌زنده ـ مسعودی ـ پرویز محمودیان ـ سروان محمودیان آـ۱۰۲۲۸

جناب آقای رضا سعادت رئیس محترم اتحادیه لبنیات فروشان تهران

اینجانب محمود ملك مفتخرم که بنمایندگی از طرف کلیه لبنیات فروشان تهران خصوصا بخشهای ۲و ۱۲ و۱۳ تبریکات صمیمانه خودرا معروض واز خداوند متعال خواستارم همانطوریکه در گذشته در راه بهبود بخشیدن‌و رفاه حال اعضاء اتحادیه لیاقت و کفایت خود را نشان داده‌اید . بیشتر از پیشتر موفق بوده و اطمینان داشته باشید مردم واقعی صنف ، همیشه پشتیبان شما هستند .

رضا عراقی ـحاجی علی اصغر سوهانکی ـ حاجی‌حسن سوهانکی‌ـ اصغر سوهانکی ـ عباس قیری ـ اصغر امینیان ـ غلامعلی سعیدی ـ قهرمان ـ محمود ملك

جناب آقای محمدرضا سعادت

انتصاب آنجناب بسمت ریاست اتحادیه صنف لبنیات فروش تهران و حومه بسی موجب خوشوقتی است بدینوسیله موفقیت و کامیابی شمارا در راه هدف مقدس که جهت هدایت این صنف محترم دارید از حضرت احدیت خواستارم رئیس انجمن محلی عقاب بی‌سیم نجف آباد

حاج علی‌اکبر قندی

جناب آقای محمدرضا سعادت فرد

شایستگی جنابعالی بر عموم صنف مسلم است انتخاب جنابعالی را بسمت ریاست صنف لبنیات فروش تبریك میگویم .

محمدحسن حاجی کندی ـ اکرم توکل

جناب آقای محمدرضا سعادت فرد

حسن انتخاب جنابعالی را بسمت ریاست صنف لبنیات فروش تبریك میگویم

کاظم‌پاکدامن ـ محمد علی صالحی

جناب آقای محمدرضا سعادت فرد

حسن انتخاب جنابعالی را بریاست صنف لبنیات فروش تهران تبریك میگویم موفقیت شما را از خداوند خواستارم

اصغر رضوانی ـ بهرام امیدوار

جناب آقای محمدرضا سعادت فرد

نهایت آرزوی هر فردی از صنف لبنیات فروش افتخار ریاست جنابعالی در راس‌صنف بوده‌انتخاب جنابعالی رابااین‌سمت‌تبریك‌میگویم

خلیل سعیدی آـ۸۸۹۷

جناب آقای محمدرضا سعادت فرد

حسن انتخاب جنابعالی را بسمت ریاست صنف لبنیات فروش‌تهران تبریك میگویم

قنبر علی‌پور ـ عبدالله عبداللهیان

انتخاب جناب آقای محمد رضا سعادت فرد را بریاست صنف لبنیات فروشان تهران بهمه افراد صنف تبریك عرض نموده و موفقیت ایشانرا در راه انجام امور افراد صنف از خداوند متعال خواستارم .

یوسف اخوان خسروی‌فرد آـ۸۸۸۹

جناب آقای محمدرضا سعادت فرد

انتخاب جنابعالی را بریاست صنف لبنیات فروش تهران و حومه تبریك عرض نموده و توفیق جنابعالی را در ادامه خدمات صنفی از خداوند بزرك آرزومند است .

رنجبران

تحویل عکس در یکدقیقه .

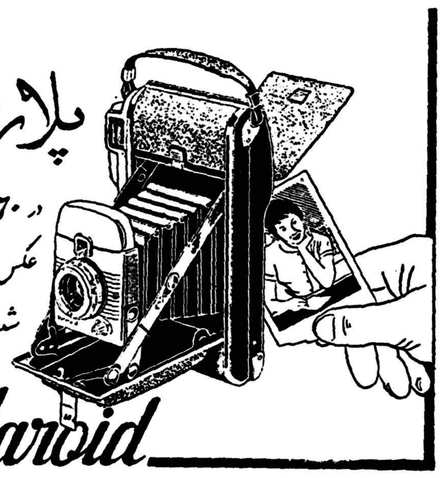

مراکز فروش ... مانیسکو خیابان شاه نبش‌یغما تلفن ۴۷۱۲۵ فتو سینمائی جنب سینما هما

آـ ۱۰۲۵۴

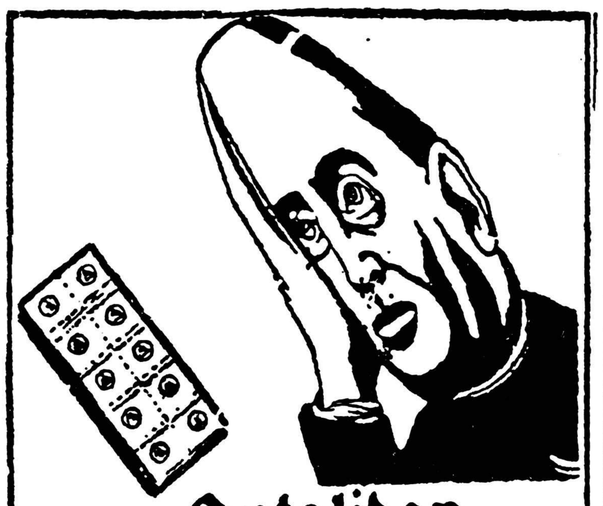

پطالیدون ساندوز را فقط درکاغذهای زرورقی که دارای علامت مخصوص ساندوز است خریداری فرمائید

بشوئید و بپوشید

بهترین طریقه جلب توجه

پیراهن‌های تریکوت ساخته شده‌از

Toray TETORON* POLYESTER FIBRE

پیراهن‌های تریکوت ساخته شده از TORAY TETORON در مقابل شستن و پوشیدن دوام فوق‌العاده دارد و هرگز چروك نشده واحتیاج باتوخوردن ندارد. بمزایای فوق فراوانی رنگها وطرح‌هائی‌که رضایت کامل مشتریان را فراهم مینماید باید اضافه نمود.

TORAY TETORON علامت ثبت شده برای فیبرپولیستر است که توسط TORAY باکسب اجازه از سازمان صنایع شیمیائی امپراطوری انگلستان ساخته شده‌است.

برای کسب اطلاعات بیشتر

به‌آدرس زیرمکاتبه‌شود

Liaison Representative, Toyo Rayon Co., Ltd; 4th Floor, Stephan Bldg., Rue Bio Solh, Beirut, Lebanon P.O. Box 4458, Beirut Cables: NIPPONTEX BEIRUT

بزرگترین سازنده فیبر مصنوعی درژاپن

Toray TOYO RAYON COMPANY, LTD.

Head Office: Mitsui Bldg., Tokyo Cables: TOYORAYON TOKYO

Osaka Office: Mitsui Bldg., Osaka Cables: TOYORAYON OSAKA

آـ۱۰۳۳۸

AQUARIUM & TROPICAL FISHES

قابل توجه مهندسین ساختمان و هتلهای‌درجه‌اول

مسلما تصدیق می فرمائیدکه هیچ دکوراسیونی زیباتر و هیچ سرگرمی بهتراز داشتن یك

اکواریوم

که‌منظره زیبای ته‌دریارا‌باماهی های قشنگ وعجیب خودمجسم کند پیدا نخواهید کرد ساختمان‌هائی که نقشه آن توسط‌شما کشیده می‌شود چنانچه محلی دربنابرای اینکار منظور شود صدچندان به لطف وزیبائی آن افزوده می‌گردد . ازنمونه‌های مادیدن‌کنیدو سفارشات خودرابهراندازه کلازم‌باشد بمابدهید ونتیجه آنرا که‌از هرلحاظ به‌نفع‌شما است مشاهده فرمائید .

خیابان نادری مقابل سفارت کبرای انگلیس پاساژ معتمد طبقه۳ شماره ۴۸

آـ۱۰۰۱۸ ۱ـ۳

دنباله متن قانون جدید تجارت

بقیه از صفحه هجدم

این حکم قطعی است ودادگاه ضمن حکم میزان جریمه نقدی ناخیر اجرای آنرا برای هرروزکه کمتراز ۵۰ وزائد بریانصد ریال باشد معین خواهد نموده و مقرر خواهد داشت که در صورت ادامه تخلف که در هرحال بیش‌از سه‌ماه نباشد از عملیات شرکت جلوگیری بعمل خواهد آمد.

مسئولیت مدیران شرکت در مورد این ماده تضامنی است.

اساسنامه

ماده ۱۷۷ـ شرکت باید دارای ساسنامه‌ای باشد که نکات زیر مخصوصا درآن تصریح وازطرف رئیس ومنشی مجمع عمومی امضاء شود.

۱ـ تعیین نوع وتعداد هریك‌از انواع سهام

۲ـ تصدیق موقت ونحوه صدور آن

۳ـ نحوه مطالبه بقیه بهای سهام

٤ـ نحوه انتقال سهام

۵ـ طریق تبدیل سهام با نام به‌سهام بی‌نام ویابالعکس

٦ـ ترتیب تغییر سرمایه شرکت

۷ـ مقررات راجع بمجامع‌عمومی وترتیب اداره آن

۸ـنحوه دعوت مجمع عمومی

۹ـآراء صاحبان سهام وطریقه شور واخذ رای

۱۰ـ ترتیب تنظیم وکالت برای حضور وکیل درمجامع عمومی

۱۱ـ ترتیب انتخاب مدیران و موارد عزل آنان

۱۲ـ تعیین وظایف وحدود اختیارات مدیران.

۱۳ـ حدود واختیارات مدیران راجع باستقراض.

۱٤ـ تعداد سهامی که مدیران برای احراز این سمت لازم دارند.

۱۵ـ نمونه مهرشرکت.

۱٦ـ نحوه تقسیم سود وزیان و رسیدگی بحساب.

۱۷ـ ترتیب لازم برای اندوخته و سرمایه احتیاطی وذخیره

۱۸ـ نحوه واجازه تبدیل سودبه آن قسمت از سرمایه که پرداخت نشده .

۱۹ـ موارد ونحوه‌انحلال وتصفیه امور شرکت در صورتیکه انحلال اختیاری باشد.

۲۰ـ طریق تغییر اساسنامه

۲۱ـ ترتیب انتخاب بازرسان وظایف واختیارات آنان .

ماده ۱۷۸ـ شرکت نامه‌واساسنامه باید چاپی یاماشین شده باشد و پیوست بهم دریك مجلد برای‌ثبت شرکت تسلیم ودرمواقع لازم‌بهمین ترتیب منتشر یارونوشت داده شود.

ماده ۱۷۹ـ طرز تغییر مواد مخصوص باساسنامه در اساسنامه ذکر خواهد شد ولی تغییر مواد مذکور درشرکت‌نامه ولو اینکه دراساسنامه نیز تکرار شده باشد طبق مواد ۱٦۹ تا ۱۷٦ باید بعمل آید.

سهام

ماده ۱۸۰ـ سهام ممکن است‌با نام یابی‌نام باشد.

ماده ۱۸۱ـ سهام بی‌نام به صورت سند دروجه حامل تنظیم ودارنده آن مالك شناخته میشود مگر آنکه خلاف آن ثابت گردد. نقل‌و انتقال این نوع سهام بقبض واقباض بعمل می‌آید.

ماده ۱۸۲ـ انتقال‌سهام بانام باید دردفتر ثبت سهام شرکت به ثبت برسد وصاحب سهم باید شخصا یابتوسط وکیل انتقال را در دفتر ثبت سهام شرکت تصدیق وامضاء نماید.

هرکس سهم شرکت سهامی‌را تعهد نماید واسم او در دفتر ثبت سهام شرکت به ثبت رسیده باشد صاحب سهم شناخته میشود وکلیه مندرجات شرکت‌نامه واساسنامه نسبت باو الزام آور است.

ماده ۱۸۳ـ مادام که تمام بهای اسمی هرسهم پرداخت نشده صدور سهم بی‌نام یاتصدیق موقت مربوط به‌آن ممنوع است.

ماده ۱۸٤ـ مالی‌که‌در ازاء بهای سهام تعهد شد تماما باید قبل از ثبت شرکت تحویل شود.

ماده ۱۸۵ـ بهای سهام وهمچنین قیمت قطعات‌سهام(در صورت‌تجزیه) متساوی خواهد بود.

ماده (۱۸٦) در صورتیکه‌سرمایه شرکتهای سهامی از پانصد هزار ریال تجاوز نکند سهام یاقطعات سهام نباید کمتر از پانصد ریال باشد وهرگاه سرمایه آن زائد بریانصد هزاریال باشد سهام یاقطعات آن کمتر از یك هزاریریال نخواهد بود .

ماده (۱۸۷)مادام که‌شرکت‌سهامی به‌ثبت نرسیده است هیچگونه‌سهام و تصدیق موقت نمیتوان صادرنمود. هرسهم باتصدیق موقتی که قبل از ثبت شرکت بکسی داده شده باشد باطل‌است و صادرکنندگان متضامنا مسئول‌خساراتی‌هستند که‌بدارندگان این قبیل برگهای بهادار واردشده است .

ماده (۱۸۸)کسانیکه تعهد ابتیاع سهام نموده‌اندمسئول‌پرداخت بهای اسمی آن هستند هرچندسهام خودرا بدیگری منتقل کرده باشند

تعهدات غیر نقدی مربوط به سرمایه شرکت باید تماما تقدیم و تحویل شود .

تبصره ـ مقررات این ماده‌رافع مسئولیت منتقل الیه از پرداخت‌بقیه قیمت سهام بشرکت نمی‌باشد .

ماده (۱۸۹) هرکس تعهد ابتیاع سهامی را کرده و در موعد مقرر وجه تعهد شده را نپرداز‌دعلاوه‌برآن وجه به‌خسارات تاخیر تادیه قانونی محکوم خواهدشد .

ماده (۱۹۰) اساسنامه شرکت میتواند نسبت به‌اشخاص مذکور درماده فوق ترتیب دیگری اتخاذ نموده و حتی مقرر دارد که‌درصورت عدم تادیه بقیه قیمت سهام مقدار تادیه شده از آن بابت بلاعوض‌به شرکت تعلق یافته و تعهد کننده آن به‌سهام مورد تعهد هیچ حقی نداشته باشد لکن دراین صورت پرداخت وجه تعهد شده بایدلااقل سه‌مرتبه بوسیله نامه سفارشی‌مطالبه واز تاریخ آخرین نامه یکماه‌منقضی شده باشد مفاد این ماده باید در تعهد نامه سهم قید ومتعهد ذیل آنرا امضاء نماید .

ماده (۱۹۱) در برك سهم شرکت یاتصدیق‌موقت‌مربوطه‌میزان وجوه پرداخت شده بابت بهای سهم باید قید شود .بعلاوه شرکت‌مکلف است درهرگونه اسنادصورت‌حساب ها و آگهی ها و نشریات و غیره که بطور خطی یاچاپی صادریامنتشر می‌نماید میزان سرمایه خود و آن قسمتی راکه تادیه شده‌است‌صریحا قید کند .

ماده (۱۹۲) هرشرکت سهامی میتواند باتصویب مجمع عمومی فوق‌العاده سهام ممتاز ترتیب دهد که نسبت بسایر سهام رجحان و مزایائی داشته باشد ولی ایجاد این نوع سهام مشروط است باینکه شرکت نامه چنین اقدامی را تجویز کرده باشد .

صدور سهم ممتاز باتبدیل سهم‌ممتازبسهم‌عادی‌یابعکس‌درصورتی مقدور بوده که در شرکتنامه نسبت به‌آن تصریح شده باشد .

در تبدیل سهام

ماده (۱۹۳) هرگاه‌شرکت‌بخواهد بموجب مقررات اساسنامه‌سهام‌بی‌نام خودرا بسهام بانام تبدیل نماید‌باید مراتب را آگهی نموده و مهلتی‌که کمتر ازششماه نباشد بصاحبان سهام بدهد تادرمدت مزبور نسبت به‌تبدیل سهام اقدام نمایند .

ماده (۱۹٤) هرصاحب سهمی‌که سهام خودرا تاانقضاء مهلت مذکور درماده ۱۹۳ بسهام جدید تبدیل نکند دیگر حق درخواست تبدیل نداشته وشرکت میتواند از سهام مزبور تامیزان سهام تبدیل نشده سهام جدیدی ازطریق‌مزایده‌بفروش برساند .

ماده (۱۹۵) بهای سهامی که طبق ماده قبل فروخته میشود در مرکز اصلی شرکت یادریکی از بانکها سپرده خواهد شد وهرگاه ظرف ده سال از تاریخ فروش‌دارنده سهم سهام سابق خودرا تسلیم و مبلغ‌سپرده را مطالبه ننماید سپرده مزبور در حکم اموال بلاصاحب‌بوده ومدیر شرکت مکلف است آن‌را به‌مقامات صلاحیتدار تسلیم نماید .

هرمدیریکه باین تکلیف عمل نکند به‌پرداخت سه‌برابروجه‌مذکور محکوم خواهدشد .

ماده (۱۹٦) صاحبان سهامی‌که بطریق فوق حاضر به‌تبدیل سهام نشده حق حضور درمجامع عمومی و شرکت دررای را نخواهند داشت.

ماده (۱۹۷) در صورتیکه‌شرکت بخواهد سهام بانام خودرابسهام‌بی‌نام تبدیل نماید باید مراتب را آگهی نماید وهرگاه ظرف مهلتیکه نباید کمتر از دوماه باشد صاحبان سهام سهام بانام خودرا بسهام بی‌نام‌تبدیل نکنند سهام بانامیکه دردست آنها باقی می‌ماند باطل و سهام جدیدی در مرکز اصلی شرکت باسم آنها بودیعه خواهد ماند .

ماده (۱۹۸) آگهی‌های مذکور درمواد فوق باید در روزنامه رسمی کشور ویکی ازجراید کثیرالانتشار مرکز اصلی در دونوبت متوالیه ده روز منتشر گردد ودر صورتیکه مرکز اصلی در خارج ازتهران‌باشد دریکی از روزنامه های کثیرالانتشار مرکز نیز منتشر میشود ـ مبداء مهلت از تاریخ اولین انتشار آگهی در روزنامه رسمی کشور خواهدبود.

ماده ۱۹۹ـ درهر موقع که شرکت بخواهد گواهی های‌موقت راکه باشخاص داده تبدیل به‌سهام کند نسبت بگواهی های موقت بی نام‌طبق مقررات مواد ۱۹۳ـ ۱۹٤ـ ۱۹۵ـ ۱۹٦ـ ونسبت بگواهیهای بانام طبق ماده ۱۹۷ رفتار خواهد شد.

سهام موسس

ماده ۲۰۰ـ اعطاء باصدور هر گونه سهمی بعنوان جایزه یاپاداش وامثال آن ممنوع است ولی در صورتیکه درشرکت نامه تصریح شده باشد میتوان سهام موسس راباعاده نمود.

ماده ۲۰۱ـ صاحبان سهم‌موسس حق‌رای در مجامع عمومی ومداخله درامور واداره شرکت‌ندارند.

ماده ۲۰۲ـ میزان سود قطعی و ترتیب پرداخت آن وسایر حقوق‌و مزایای مربوط بسهم موسس‌بموجب اساسنامه معین خواهد شد.

ماده ۲۰۳ـ پس‌از برقراری سهم موسس ابطال یاتغییر حقوق مربوط به‌آن ممنوع است مگر با موافقت اکثریت سهام موسس

ماده ۲۰٤ـ مطالبه هر مقدار از بقیه بهای اسمی سهم ازصاحبان سهام بطور تساوی ویکنواخت‌بعمل خواهد آمد.

ماده ۲۰۵ـ ترتیب اعمال حق صاحب سهم در مورد انتقال قهری درحدود قوانین بموجب اساسنامه معین خواهد شد.

مدیران شرکت ووظایف آنها

ماده ۲۰٦ـ شرکت سهامی بواسطه یك یاچند نفر نماینده موظف‌یاغیر موظف که از میان صاحبان سهام‌در مجمع‌عمومی‌بسمت‌مدیری‌وبرای‌مدت محدودی معین شده وقابل عزل میباشند اداره خواهد شد.

ماده ۲۰۷ـ در صورتیکه چندنفر بسمت مدیری معین شده‌باشند باید یك‌نفر از میان خود بسمت ریاست انتخاب‌کنند ورئیس‌مزبور وهریك‌از مدیران میتوانند در صورتیکه اساسنامه شرکت اجازه داده باشد باتصویب یکدیگر یکنفر شخص خارج رابجای خود معین کنند ولی مسئولیت اعمال شخص خارج‌بعهده خود آنها خواهد بود.

ماده ۲۰۸ـهیئت‌مدیره درصورتی که دراساسنامه پیش بینی‌شده‌باشد میتواند یکنفر را ازبین خود یااز خارج بعنوان مدیر عامل انتخاب نماید.

ماده ۲۰۹ ـانتخاب یاعزل‌مدیرعامل ومسئولین ومتصدیان امورشرکت وتعیین وظایف واختیارات وحق ـ الزحمه آنان بامدیر یا هیئت‌مدیره شرکت است.

ماده ۲۱۰ـ اشخاص ذیل نمی‌ـ توانند بسمت مدیریت شرکت انتخاب شوند.

۱ـ کسانیکه حکم ورشکستگی آنها صادر شده باشد.

۲ـ کسانیکه بعلت ارتکاب جنایت یایکی از جنحه‌های ذیل بموجب حکم قطعی محکوم شده باشند.

سرقت‌خیانت‌درامانت‌ـ کلاهبرداری اختلاس.

تبصره ـدر صورتیکه مدیری برخلاف یکی ازمقررات فوق‌انتخاب شده باشد به تقاضای هر ذینفع دادگاه شهرستان حکم عزل اورا صادر خواهد نمود.

ماده ۲۱۱ـ انتخاب وعزل مدیران شرکت بامجمع عمومی شرکت است. چنانچه اساسنامه اجازه داده باشد درصورتیکه محل یکی از مدیران بلامنصدی بماند مدیران میتوانند تا تشکیل مجمع عمومی بعدی یك نفر متصدی برای‌مقام مزبورتعیین نمایند.

ماده ۲۱۲ـ تعیین حق‌الزحمه یا پاداش مدیران بامجمع عمومی‌است.

ماده ۲۱۳ـ پرداخت هرنوع قرضه بمدیران شرکت ممنوع است .

ماده ۲۱٤ـ مدیران باید یك‌عده سهامی راکه بموجب اساسنامه مقرر است دراختیار داشته باشند .این‌سهام برای تضمین خساراتی است‌که ممکن است‌از اعمال اداری مدیران مشترکا یامنفردا برگشت وارد شود .سهام مذکور بااسم بوده وقابل انتقال نیست وبوسیله مهری که برروی آنهانهازده میشود غیرقابل انتقال بودن آنهامعلوم ودرصندوق شرکت ودیعه‌خواهد ماند.

ماده ۲۱۵ـ مسئولیت مدیرشرکت درمقابل شرکاء همان مسئولیتی‌است که‌وکیل درمقابل موکل دارد

ماده ۲۱٦ـ مدیر یامدیران شرکت نسبت باعمالی که‌خارج‌ازحدود اختیارات خود انجام میدهند درمقابل اشخاص ثالث وشرکا مسئولیت تضامنی‌دارند

ماده ۲۱۷ـ مدیران شرکت در حدود موضوع‌شرکت دارای اختیاراتی هستند که‌خود شرکت دارد مگرآنچه همچنین انتصاب متصدیان مسئول‌امور شرکت باید باداره ثبت‌شرکتها اعلام گردد وهمچنین درروزنامه رسمی‌کشور ویکی‌از جراید کثیرالانتشار مرکز اصلی شرکت ظرف ۱۵ روز ازتاریخ انتخاب و انتصاب مزبور اعلان شود.

ماده (۲۲۵)ـ برای اینکه تعهد و تادیه وجه سرمایه ازطرف‌صاحبان سهام ثابت شود باید مدیر شرکت وقوع آنرا بموجب نوشته ای که بدائره ثبت اسناد مرکز اصلی شرکت می سپارد و به ثبت میرسد اعلام نماید و باید اسامی صاحبان سهام را با مقداری از سرمایه که پرداخته شده با یك نسخه از اساسنامه و یکی‌ازنسختین شرکت نامه بنوشته مزبور منظم نماید .

ماده (۲۲٦)ـ مدیران شرکت‌در صورت تخلف ازقوانین ومقررات اساسنامه و مصوبات مجامع‌عمومی یا عدم رعایت آن شخصا نیزمسئول می باشند .

تبصره ـ مدیرانی که تخلفات مدیران سابق را ببازرسان‌یامجامع عمومی گزارش ندهندمتضامنا با مدیران سابق مسئول می باشند .

ماده (۲۲۷)ـ مدیران هرشرکت سهامی باید ششماه‌به‌ششماه خلاصه صورت دارائی و قروض شرکت‌را مرتب کرده ببازرسان بدهند .

ماده (۲۲۸)ـ مدیران هرشرکت سهامی باید مطابق بند ج از ماده ٥٦ این قانون صورت حسابی که متضمن صورت دارائی منقول و غیر منقول و همچنین صورت مطالبات و قروض شرکت باشدمرتب کنندواین‌صورت حساب و همچنین ترازنامه وحساب سود و زیان شرکت باید لااقل چهل روزقبل از انعقاد مجمع‌عمومی به هر صاحب و ببازرسان داده‌شود که بمجمع مزبور بدهند .

ماده (۲۲۹)ـ از پانزده روز قبل از انعقاد مجمع عمومی هر صاحب سهم‌میتواندردرمرکزشرکت‌بصورت حساب وصورت اسامی‌صاحبان سهام مراجعه کرده و ازترازنامه و حساب سود و زیانو گزارش عملیات‌مدیران ومعاملات شخصی آنان بشرکت و گزارش بازرسان رونوشت بگیرد.

ماده (۲۳۰)ـمدیران مکلف‌هستند همه ساله لااقل یك بیستم ازعایدات خالص شرکت رابرای تشکیل‌سرمایه احتیاطی موضوع نمایند . همینکه سرمایه احتیاطی بعشر سرمایه‌شرکت رسید موضوع کردن این مقدار اختیاراست .

ماده (۲۳۱)ـاگر بواسطه‌ضررهای وارده نصف سرمایه شرکت ازمیان برود مدیران شرکت مکلفند تمام صاحبان‌سهام رابرای انعقاد مجمع عمومی دعوت نمایند تا موضوع‌انحلال یابقاء شرکت مورد شور ورای‌واقع شود .

ماده (۲۳۲) هرگاه مدیران‌شرکت برخلاف ماده فوق مجمع عمومی را دعوت نکرده و یامجمعی که دعوت میشود نتواند مطابق مقررات قانونی منعقد گردد هرذیحقی میتواند انحلال شرکت را از دادگاههای صلاحیت‌دار بخواهد .

ماده (۲۳۳) ـهرگاه یك یا چند نفر از صاحبان سهامی که مجمع‌سهام آنها لااقل معادل یك خمس سرمایه شرکت باشد کتبا تقاضای انعقاد مجمع عمومی فوق‌العاده نمایند ومنظور خودرا در آن تقاضا نامه تصریح نموده باشند مدیران مکلفند مجمع عمومی را در ظرف ۱۵ روز از تاریخ وصول تقاضا بطور فوق‌العاده دعوت نمایند .

ماده (۲۳٤) مدیران شرکت در مقابل شرکت یااشخاص ثالث‌برای تخلف از مقررات این قانون و تقصیراتی که‌در اعمال اداری‌شرکت مرتکب میشوند مسئول می‌باشند مخصوصا درموقعیکه منافع موهومی را تقسیم نمایند یااز تقسیم منافع موهومی جلوگیری نکنند .

ماده (۲۳۵) مجمع عمومی‌شرکت سهامی از اجتماع صاحبان سهام‌آن تشکیل میشود .مقررات مربوط‌بحق حضور وعده لازم برای‌تشکیل‌مجمع عمومی دراساسنامه معین خواهد شد مگر در مواردیکه بموجب قانون تکلیف خاص برای آن مقرر نشده باشد .

مجامع عمومی بترتیب عبارتنداز

۱ـاولین مجمع عمومی

۲ـمجمع عمومی عادی یاسالانه

۳ـمجمع عمومی فوق‌العاده

ماده (۲۳٦)وظائف اولین‌مجمع عمومی بقرار ذیل است .

۱ـرسیدگی بگزارش موسسین

۲ـتصویب شرکت نامه واساسنامه

۳ـانتخاب مدیران‌شرکت‌وبازرسان

ماده (۲۳۷) منشی مجمع‌صورت جلسه‌ای از تصمیمات مجمع که حاوی نکات مذکور درماده فوق باشد تنظیم وبامضاء رئیس مجمع خواهد رسانید .

یك نسخه از این صورت جلسه در مرکز شرکت ضبط ونسخه دیگر پس از قبولی مدیران شرکت و بازرسان باداره ثبت شرکتها ارسال خواهد شد .

تبصره ـ در صورت جلسه مزبور صورت اسامی صاحبان سهام حاضر (اصالتاووکالتا) در مجمع و مقدار سهام آنها قید خواهدشد .

ماده (۲۳۸) در صورتیکه مدیران وبازرسانی که از طرف مجمع‌عمومی انتخاب شده‌اند قبول انجام وظیفه نمایند قبولی آنها در صورت مجلس قیدو آنها شروع بکار میکنند .

ماده(۲۳۹) هرگاه یکی ازتعهد کنندگان تعهدغیر نقدی داشته یا مزایای خاصی برای خود مطالبه‌نماید اولین مجمع عمومی که منعقدمیشود امر بتقویم آورده غیر نقدی نموده‌یا موجبات مزایای مطالبه شده‌را تحت نظر میگیرد . تصویب قطعی تقویم یامنظور نمودن مزایا بعمل نمی‌آید ومگر در جلسه دیگر این مجمع عمومی که برحسب دعوت جدیدمنعقد خواهدشد وبرای اینکه در جلسه‌بعدی تقویم یا منظور کردن مزایا تصویب شود باید لااقل پنج روز از انعقاد جلسه گزارش در اینخصوص‌طبع وبین تمام تعهد کنندگان توزیع شده باشد .

تصویب امورمذکورباید باکثریت دوثلث تعهد کنندگان حاضر باشد و جلسه این مجمع‌عمومی قانونی‌نخواهد بود مگر اینکه عدتا نصف‌کل‌کسانی که‌خرید سهام نقدی را تعهدکرده‌اند حاضر بوده و نصف کل سرمایه‌نقدی رادارا باشند کسانیکه تعهدات غیر نقدی مربوط بآنها است یا مزایای خاصی‌برای خود مطالبه کرده‌اند

ناتمام

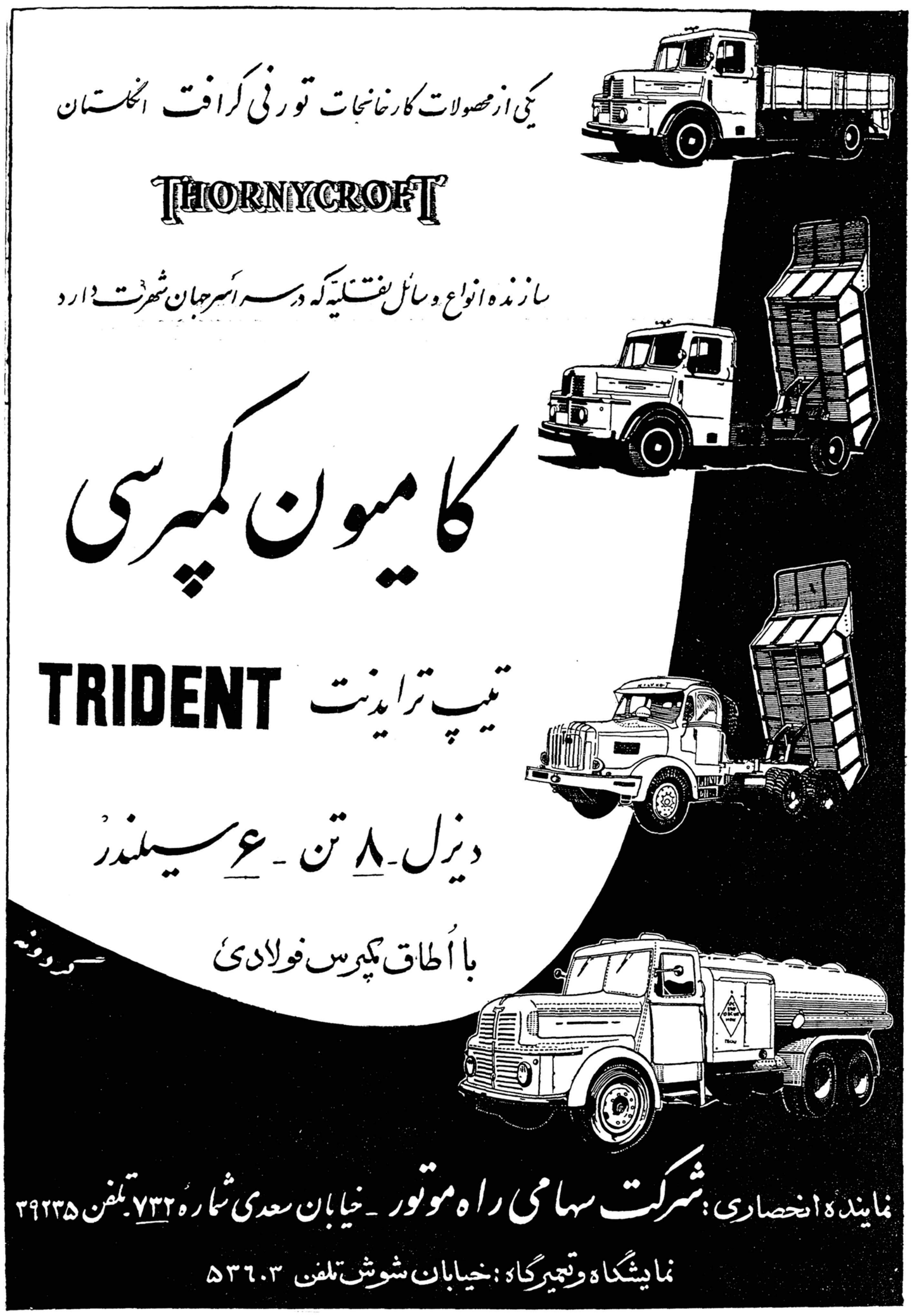

دیوانه‌ها هم برای خود عالمی دارند

رقص باباکرم و معرکه درویش بیماران روحی را سرگرم میکند

از درتیمارستان وارد شدیم‌پشت سرهم سلام وتعارف نثار ما می‌شد انسانهائی که مشاعر خودرا ازدست داده اند رغبت‌جالبی‌به آزادی‌داشتند می‌گفتند آقا مرخصم کن مدیر تیمارستان نیز خوب زبان آنان را میدانست وهر یکی را به نحوی رام میکرد وراه خودرا پیش می‌گرفت ومیرفت.

شعار دیوانه

آقا من نوکرفلانی‌هستم دقت‌کنید من خوب شده‌ام بالاغیرتا آزادم کنید وسپس هریك از بیماران با حرکت خاصی عکس‌العمل خودرا نسبت بورود عده‌ای تازه وارد نشان میدادند.

دراطاق دکتر حسان

آقای دکتر حسان که مدت سی سال است درتیمارستان بسر میبرد گفت ای‌آقاخوش آمدید احساس میکردیم که امروز در تیمارستان خبری میشود وی خیلی آرام و ساکت درکنار صدها بیمار روحی نشسته بود ولی‌ازهمان اولین‌برخورد معلوم می‌شد که در عالم بیماران عقلی بیمار ممتازی است

دکتر مردی است که مدت سی سال تمام تحصیل کرده ودر رشتهٔ حقوق وطب فارغ‌التحصیل گردیده است دکتر مزبور در آخرین‌دوران تحصیلات خود درفرانسه دچار اختلال روحی شده وسپس روانه ایران گردیده است.

بدیدن تیمارستان بیائید

دکتر حسان گفت آقا هرروز بدیدن مابیائید آمدن شما هم توجه مردم را باین بنگاه جلب‌می کند وهم مسئولین‌تیمارستان بوضع ماخوب میرسند امروز که قراربود شمابیائید ... بیان این مطالب از جانب مرد باسوادی‌که مشاعر خود رااز دست داده است خواه ناخواه این مطلب رابخاطر می‌آورد. که بگویم دیوانه‌ها هم برای خودعالمی دارند.

کمك مردم

درتیمارستان میگفتند که وضع نسبت بسابق خیلی بهتر شده‌عده‌ای از مردم کمکهای مستمری باین بنگاه مینمایند وشهرداری‌نیزدست به‌ترکیب کلیه‌سازمانهای تیمارستان زده است تقریبا در قسمت عمده سالنها فرش وتخت خواب گذارده اند ودیگر بیماران مانند سابق بامیدخدا نیستند.

سیگار بدهید

وقتی بداخل این بنگاه وارد می‌شوید سیل بیماران روحی‌بطرف شما هجوم می‌آورد اینها سیگار می‌خواهند ویك دانه سیگار اشنو برای آنان یك عالم ذوق ونشاط‌می آورد ولی چه باید کرد که همین‌دود سیگار نیز برای وضع موجودآنان خطرناك است.

منظره جالب

بهراه‌ماعده‌ای‌ازمردم‌نیزبرای بازدید آمده بودنددراین‌بین‌مردی که‌نسبتا چاق بود توجه بیماران را جلب‌کرد بیماران باونزدیك می‌شدند وبانگاه های جالبی سرتاپای بدن اورا زیر نظر میگرفتند کنجکاوی بیماران نسبت بوی چنان شدیدبود که‌ناچار بدستور مدیر تیمارستان چند نفر از پرستاران بمراقبت وی پرداختند میگفتندکه این امرسابقه دارد ، بیماران روانی در مقابل افراد فربه حساسیت‌دارند وممکن است این قبیل افراد را مورد تعرض قرار دهند.

وظیفه مشکل

بخش تحریکات تیمارستان‌واقعا خطرناك است دراین بخش چندصد بیمار تحریکاتی دائما در جنب و جوشند از این عده‌فقط چهارپرستار محافظت مینماید بدون تردید کار این افراد از مشکلترین مشاغل عصر حاضر است پرستاری هنگام بازدید ماموردد تعرض وضرب وشتم بیماری قرار گرفت قبل‌از اینکه پرستاران بوی کمك کنند بیماران بکمکش شتافتند واین امر درواقع زبده‌ترین صحنه‌ای است که انسان درتمام مدت زندگی ممکن است باآن روبروشود. پرسیدیم که در این قبیل موارد بیماران بیکدیگر کمك نمیکنند جواب منفی بود و پرستاری گفت حتی خود بیماران هنگامیکه یکی از آنان به علت تحریکات شدید بدیگران حمله میکند پرستار راکه میخواهد بوی پابند بزنند کمك مینمایند ودر غیر اینصورت اصولا نگاهداری بیماران غیر مقدور می‌گردید پرستاران در این شرایط فقط بایکصدو شصت تومان حقوق وآنهم بدون استفاده از مقررات بیمه خدمت میکنند تمام آنان از من‌خواستندکه این‌موضوع را منعکس کنم واز شهرداری بخواهم که بحال آنان توجه‌نماید.

رقص باباکرم

دربخش زنان عده‌ای معرکه‌گرفته بودند چندنفری ساز وضرب می‌زدند ویك نفر نیز رقص بابا کرم رااجرا میکرد ودر اجرای قطعات رقص و موسیقی نقصی در بیماران محسوس نبود انگار آن قسمت‌از مشاعر آنان که مربوط بموسیقی است همچنان دست نخورده وسالم مانده است.

فرماندار بروجرد وهیتلر

کمی آنطرف‌تر از معرکه زن بیماری وارد سیاست شده بود از هیتلر وفرماندار شهر خود حرف میزد برای بیان هرکلمه ژست مخصوصی میگرفت این بیمار فرماندار بروجردرا مورد تاخت‌قرار داده بودومعلوم نشدکه‌چه‌خاطره‌ای از این جریان دارد.

کار دستی بیماران

دربخش زنان خانمی جلو آمدو گفت آقا من بیمار نیستم او مارا باطاقی راهنمائی کرد که کارهای دستی ساخته بود .کلاه، سبد، و پلی‌ور بافته بمانشان داد فاطمه‌خانم وقتی صحبت میکرد اثری ازنقص عقل دروی ندیدیم.

این خانم حامله بود وخواه ناخواه باوضع‌موجود خود حاضرین رادچار اشتباه ساخت ولی اندکی بعدمدیر تیمارستان توضیح داد که بیمار جنون ادواری دارد وچند ماه پیش باین بنگاه آمده است.

ASEA آسه آ

TRANSFORMERS ترانسفورماتور
VOLTAGE STABILIZERS تثبیت کنندهٔ ولت
ELECTROMOTORS الکترو موتور
BATTERY CHARGERS شارژ باطری
AUTOMATIC SWITCHES کلید خودکار
ELECTROPLATING RECTIFIERS رکتیفایر برای آبکاری

شرکت سهامی پوست پشم پنبه : خیابان اکباتان شماره ۲۱۳ تلفن ۳۶۲۹۵ تا ۳۶۲۹۹

محصولات اتحادیه کارخانجات آلمان

کامیون و معادن

کارخانجات سروین

VEB FAHRZEUGWERK WALTERSHAUSEN

حتی یک بچه ۱۰ ساله میتواند دسته پمپ را بچرخاند و ۵ تن بار را تخلیه نماید

تریلی کمپرسی ثابت ۲ و ۳ و ۵ تنی

ساخت آلمان SAXONIA

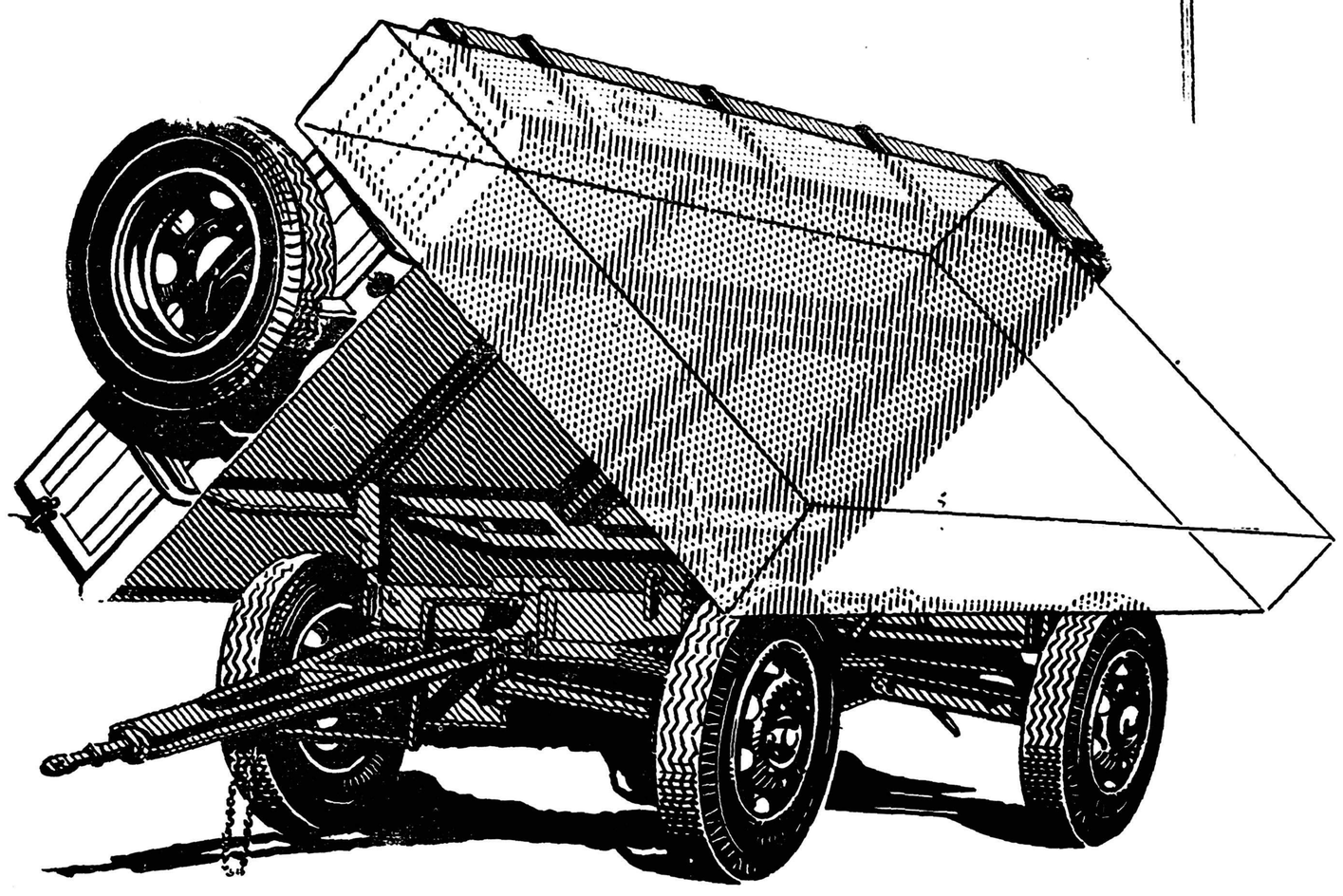

تریلی ساکسونیا نه فقط مهمترین ابزار کار کشاورزان بلکه بهترین بارکش برای شرکتهای ساختمانی وراهسازی وحمل ونقل است .

کارخانجات ترکتور سازی

کارخانجات ریخته گری

کانون آلمانی زیبا

شعبه تعمیرات فنی و ذخیره قطعات

شرکت سهامی ماشین آلات ایران

خیابان شاه رضا - شماره (۷۷۰) - مقابل زایشگاه - تلفن ۳۹۶۳۰ - تلگرافی : ماشینکو - تهران

مذاکرات سازمان آب وبانك ساختمانی درباره

لوله کشی آب نارمك

هفته آینده کمیسیونی در دفتر مدیر کل سازمان آب تهران با شرکت مدیر عامل بانك ساختمانی ونمایندگان سازمان مزبور جهت لوله‌کشی آب سیصد دستگاه خانه های نارمك‌ولوله‌کشی سراسرمنطقه نارمك تشکیل خواهد شد.

بطوریکه خبرنگار ما اطلاع می‌دهد که‌چون لوله‌کشی سیصد دستگاه خانه جدید نارمك به‌تعویق افتاد این‌امرموجب نگرانی‌صاحبان مستغلات این منطقه شد واز آن گذشته سازمان آب تهران مدعی بودکه اقدام به‌لوله‌کشی اختصاصی باعث تعطیل کار عمومی سازمان آب میشود از طرفی‌بانك ساختمانی معتقد بود چون در مقابل سیصدنفر از کارمندان دولت که پیش قسط خانه‌های خودرا یکسال‌ونیم قبل پرداخت کرده‌اند تعهد دارد حتما تااوایل تیرماه خانه‌ها را تحویل‌دهد ناچار است راسا اقدام به لوله‌کشی خانه‌های مزبور بنماید.

این دونظرموجب اختلاف‌طرفین‌و در نتیجه تعویق کار لوله‌کشی‌عمومی نارمك میشد بانك ساختمانی و سازمان آب برای رفع مشکل‌فوق موافقت نمودند که با هم مذاکره کنند وتعهدات بانك ساختمانی رابا امکانات سازمان آب تهران‌تطبیق دهند که هم صاحبان خانه بتوانند درآینده از آب تصفیه شده‌تهران استفاده کنند وهم ترتیبی دهند تا خانه‌ها درموعد معینی که بانك ساختمانی تعهد نموده بکارمندان دولت تحویل داده شود.

****

روزنامه خدنك جایزه دارد

شنبه‌ها خدنك ۲۰ جایزه‌که عبارت از ۱۰ بلیط لژ سینما و ۱۰ بلیط لژ تآتر میباشد بین خوانندگان عزیز خودتقسیم خواهد کرد .

در آخرین جلسه مجلس شورایملی

بقیه از صفحه اول

شکر و سپاس بی حد بدرگاه خداوند متعال که دراین دوره‌نوزدهم قانون گزاری مارا در ایفای وظایف نمایندگی و تکالیف خطیری که‌بر عهده داشتیم توفیق عنایت فرمود . در این دوره که بیش از هر وقت برای ترمیم خرابی ها وتثبیت اوضاع وجبران مافات کشور احتیاج مبرمی باصلاحات ضروری و اجتماعی‌داشت با این که اصول حزبی در مجلس واختلاف سلیقه و عقیده موجودبود تمام آقایان نمایندگان وهمکاران محترم با احترام بعقاید یکدیگر بایك روح‌وحدت و حسن نیت ووطن پرستی برای‌وصول بیك هدف‌مقدس ومقصد مشترك گام بر می داشتند (صحیح است) که آن حفظ رژیم سلطنت مشروطه وقانون اساسی و خیر. ورفاه مردم و صیانت مصالح کشور و حقوق ملت ایران بود (صحیح است) باید صادقانه اعتراف کرد که دراین موفقیت مساعدت های معنوی واندرز های خردمندانه اعلیحضرت همایون شاهنشاه(صحیح است)که همیشه حامی اصول مشروطیت و حافظ قانون اساسی بوده اند وبرای ترقی وتعالی کشور و سعادت و آسایش مردم ووحدت ملی‌و عدالت‌اجتماعی همواره ازهرگونه بذل مساعی و عنایت و توجه خاص مضایقه نفرموده‌اند به دست آمده و نصیب شده است (صحیح است) . همکاری صمیمانه مجلس شورای ملی با مجلس‌محترم سنا وسعی درحسن‌تفاهم‌یکی‌ازعوامل پیشرفت امور نیز بوده است (صحیح است) این‌نکته جای تردید نیست که در اوضاع امروزه پر آشوب دنیا و دریای متلاطم سیاست جهان برای حفظ مصالح کشور اقدامات بیشتر و مراقبت زیادتر ووسایل مهمتری لازم است بنا براین‌اقتضا دارد بطوری که منظور نظر ذات شاهانه است در امر انتخابات هرچه زودتر میسر شود با رعایت آزادی کامل اقدام ودر افتتاح دوره بیستم قانون گذاری تسریع بعمل آید (صحیح است) شك نیست که در ایام فترت امید واعتماد مردم ایران به ذات همایون شاهنشاه است که در ظل عنایات خداوند متعال بانیت پاك و حسن سیاست واراده قوی میهن عزیز ما رااز هرگونه حوادثی محفوظ ومصون بدارند (انشاء اله) لازم میدانم از هیئت محترم دولت مخصوصا جناب آقای دکتر اقبال نخست وزیر که دراین مدت بابی نظری(صحیح است)وزحمات ومساعی دائمی خود با مجلس شورای ملی همکاری واشتراك مساعی نموده‌اند اظهار امتنان و تشکر کنم (صحیح است) رجاء واثق دارم که با تحکیم مبانی مشروطیت و آزادی که خون بهای شهدای راه آزادی و ودیعه گرانبهای نیاکان ماست (صحیح است) بفضل خداوند و پشتیبانی و فداکاری افراد ملت این کشور قدیم وکهن که قرنها مرکز تمدن و سیاست دنیا بود ،است مجدوعظمت دیرین خودرا در عهد سلطنت ما میمنت اعلیحضرت همایون محمد رضاشاه پهلوی احراز کند(انشاءاله)

نطق نخست وزیر

سپس آقای دکتر اقبال نخست وزیر پشت تریبون قرار گرفت و گفت : آقایان نمایندگان محترم مجلس ! بنده وظیفه حتمی و قطعی خودم می دانم که دراین روز که دوره نوزدهم قانونگزاری پایان می یابد ا زطرف خودو هیئت دولت ازهمکاری صمیمانه آقایان‌نمایندگان محترم که‌دراین مدت سه سال و ۲ماه وچهار روز با دولت همکاری فرموده‌اند ولوایحی راکه دولت‌تقدیم کرده است پس‌از تنقیح تصویب کرده‌اند سپاسگزاری کنم بخصوص وظیفه حتمی خودم میدانم که از ریاست محترم و معظم مجلس‌جناب آقای‌سردارفاخر حکمت که‌خودشان یکی از حامیان اساس مشروطیت ما هستند (صحیح است) ودر تمام‌ادوار با حسن نیت مجالس مارا اداره کرده اند سپاسگزاری کنم واز این که دولت رادر این مدت راهنمائی کرده و هدایت فرمودند تشکرنمایم (احسنت)

آقای سردار فاخر حکمت روی خدماتی که به مملکت کرده‌اندمقام ارجمندی دارند (صحیح است) ومن مطمئن هستم که ملت ایران قدر خدمات ایشان را میداند وآنطوری که شایسته و بایسته است ازایشان تجلیل خواهد کرد (صحیح است) مجلس نوزدهم مسلما یکی ازمجالس تاریخی ایران است ، برای اینکه بعداز مدتها این مجلس توانست دریك محیط آرام بوظایفی‌که قانون اساسی باو محول کرده است عمل کند . همه آقایان و بخصوص آقایانی که‌در ادوارسابق‌هم افتخارنمایندگی مجلس را داشتند می دانند ودیدند که باوجودی که مصونیت داشتند وقانونگزار بودند حتی در همین اطاق هم راحت وآسوده نبودند (. صحیح است)وحتی از هیچگونه اهانت از طرف اشخاصی که همه چیز رازیر پا گذاشته بودند وخیانت خود میدانستند مصون نبودند وآنان مانع می شدند که وکلای ملت آزادانه به توانند دراین مکان‌انجام وظیفه کنند (صحیح است)متاسفانه این خاطرات ناراحت کننده است اما همه بیاد دارند که‌در همین لژ تماشاچیان‌وروزنامه نگاران‌اشخاصی پائین آمدند وبرخلاف تمام اصول وموازین باوکلای ملت گلاویز شدند (صحیح است) ودر جلو همین مجلس تهدیداتی کردند . من قبلا معذرت میخواهم از این که عبارت زننده‌ای را باید بگویم ولی از آنجائی که این لغت معرف همان اشخاص است ناچار یاد آور می‌شوم که‌جلو در همین مجلس آنها پوست ورده شکم وکلا رابمزایده گذاشته بودند.

و باین ترتیب یك عده‌ای را مامور کرده بودند و نمیگذاشتند آنطور که باید وکلا وظیفه خود را انجام دهند.

خدا را سپاسگزاریم که این دوران ناراحت کننده و طوفانی از بین رفت و در تحت توجهات خاص شاهنشاه زعمای قوم توانستند‌مجددا بانجام وظایف ملی خود بپردازند.

همکاری مجلسین با دولت

در این مدت سه سال و دوماه و چهار روز که این دولت افتخار خدمت دارد همه وقت از عنایات و توجهات خاص نمایندگان‌محترم دو مجلس بهره‌مند بوده است این مجلس و مجلس سنا جای بحث و فحص‌است‌و بایستی هریك‌از افراد این‌د ومجلس‌بتوانند آزادانه‌نظریات خود را بگویند ما لوایح زیادی آوردیم که آقایان باحسن نیت‌آنرا تنقیح کردند بطوریکه هیچ شباهتی به لایحه تقدیمی دولت نداشت ولی مورد قبول‌دولت هم واقع شد زیرا دولت حسن نیت آقایان محترم را قبول داشته است.

همه ما غیر ازخیر و صلاح‌وآبادانی و پیشرفت مملکت چیزی نمی‌خواهیم (صحیح است)و هر کس غیر از این باشد ایرانی نیست ودر هر مقام باشد خائن است.

کار های انجام شده

آقای نخست وزیر سپس در اطراف اجرای برنامه های مختلف آبادانی کشور صحبت کرد و کار های انجام شده در دستگاه های مختلف مملکتی را متذکر شد .

متن نطق بعدا چاپ میشود .

سیاست خارجی .. .

آقای نخست وزیر بعد در مورد سیاست خارجی دولت گفت:

سیاست‌خارجی‌دولت‌شاهنشاهی کاملا روشن است و هیچ نوع‌ابهامی‌ندارد. مایك دولت وملت مستقل هستیم و استقلال ما هم مال دیروز وبریروز ومثل استقلال این تازه بدوران رسیده‌ها نیست .

ما۲۵۰۰ سال تاریخ مدون و شاید بیش از اینها سابقه تاریخی داریم (صحیح است) و تمدن ما در سراسر دنیا منتشر شده است .

ما در دنیا مقامی ارجمند داریم و نباید تصور کرد که از دولتها و ملت هائی هستیم که میتوانند بازور و تهدید ما را ارعاب و در امورمان دخالت کنند .

تاریخ ما نشان داده است که‌با وجود تهاجمات زیادی که در قرون متمادی نسبت بایران شده ایرانیان همیشه سر بلند و با افتخار از آن وقایع و حوادث بیرون آمده اند درحالیکه چه ممالکی که در این مدت از بین رفتند و جز نامی از آنها نیست .

(دولت آبادی ـ از بعضی حتی نامی هم بیاد نمانده است) ما از هیچکس و از هیچ دولت و ملتی ترس وواهمه نداریم‌جز از خداوند متعال که باو ایمان داریم ، ما از اسلحه های جدید واز تهدید نمی‌ترسیم ، انسان یکبار از دنیا میرود چه بهترکه شرافتمند برود ، این زندگی چه اثری دارد که انسان بماند وروی پیشانی او مارك‌خارجی باشد ، آدم باید همیشه آقا باشد چرا نوکر باشد ، این داد و بیدادی که در دنیا هست برای اینست که همه میخواهند آقاباشند ، پس‌چرا مانباشیم ،مابایدآقا باشیم زیرا آقا بدنیا آمده ایم ، ما در داخل آنقدر کار داریم که فرصت این حرفهارا نداریم و هیچ تقاضای‌ارضی‌هم‌نسبت به هیچیك از همسایگان خودنداریم

آقای نخست وزیر پس از اشاره به لزوم دوستی در دنیای امروز ، لزوم تعاون و همکاری ملتها گفت: کسی که بگوید من بدوست احتیاج ندارم اشتباه می کند ، باین ترتیب اگر ما برای حفظ خود با کسی دوستی می کنیم دلیلی ندارد که با دیگری دشمن باشیم (صحیح است)

اگر آن دیگری بگوید باآن دوستی نکن پس معلوم می شود که سوء نیتی دارد که می گوید چرا تنها نماندید ، وگرنه ما نه می توانیم ونه می خواهیم باکسی‌جنك کنیم .

اما اگر بماحمله‌ای‌بشود ما از فداکردن جان‌خود بهیچوجه‌مضایقه نداریم (صحیح است)

باین ترتیب روش دولت ایران کاملا روشن است هر کس رفیق ما است وبه استقلال و شرافت ما احترام می گذارد دوست ما است و هرکس جز این باشد نباید انتظار دوستی از ما داشته باشد .

آزادی انتخابات

آقای دکتر اقبال سپس درمورد انتخابات ضمن بیان شمه‌ای درمورد جانفشانی سران مشروطیت بخاطر آزادی و حفظ این میراث گرانبها گفت :

مشروطه ما مثل هر کاری که در ابتدای شروع نواقصی دارد ، نقص داشت . البته مشروطه بدون حزب معنی ندارد .

ودراین باره پنجاه سال اخیر هم بدلایل مختلف از جمله تشنجات داخلی و جنگهای بین المللی فرصت این کار بدست می آمد که در اطراف این موضوع اساسی وحساس واصل کار مشروطیت بحث شود.

آقایان !. ما باید امروز رابا دیروزمقایسه کنیم،نه‌باکمال‌مطلوب، وضع ما دیروز چه بود وامروز چیست ؟

ما با توجه به گذشته اگردیدیم در کارمان بهبودی حاصل شده است باید خدا را شکر کنیم و سعی کنیم این آرامش وامنیت ادامه داشته باشد وگرنه اگر فراموشکار باشیم وبرویم‌دنبال اشخاصی که تیشه برداشته وبریشه این ملت زدند و خوشبختانه موفق هم نشدند و یا اجازه حرف زدن به آنها بدهیم خدای نکرده کار ازکار میگذرد .اصلا اینها چه حق حرف زدن دارند .

آقای نخست وزیر ادامه داد: شما آمدید آزمایش خود را دادید میخواستیدمملکت رابه‌خارجی‌بدهید وبنام آنها قسم خوردید اما خدای بزرك ایران نخواست موفق شوید ملت ایران جنبش کرد و اینها را بجای خودشان نشاند ، حالا من از ملت‌ایران‌خواهش‌میکنم فراموشکار نباشید .

وگرنه خدای نکرده ممکن است یکدفعه ملت و مملکت ما از بین برود ، آنوقت است که پشیمانی سودی ندارد .

آقای دکتر اقبال سپس گفت : مابشهادت همه در این سه سال‌برای هیچکس‌پرونده‌نساختیم‌برای‌کسیکه سر جایش راحت نشست پرونده نساختیم (صحیح است) ما بمخالفین فشار نمی‌آوریم ،میگذاریم‌حرف ـ هایشان را بزنند و بعد مردم‌بسنجند در آستانه انتخابات دوره بیستم‌ملت ایران باید این حقیقت را بداند .

یکی از صفات ملت ما رحم و شفقت است اما درکلیات و دراصول مملکتی این نوع طرز فکر درست نیست ، این افراد اگر یکبار نتوانستند ، دوبار نتوانستند ،سه‌بار نتوانستند ، دفعه چهارم مملکت‌و افرادش را از بین میبرند وآنوقت دیگر غصه خوردن فایده ای‌ندارد.

من از تمام ملت ایران استدعا می‌کنم که بهیچوجه من‌الوجوه باین افراد که خیانتشان ثابت شده است توجه نکنند. اگر اینهارا انتخاب کردید و فرستادید مجلس خیانت به مملکت و خودتان کرده‌اید (صحیح است ـ احسنت)

ناطق سپس گفت : شاهنشاه‌بزرگ ما همیشه حامی مملکت هستند و ما خدمتگذار شاه و مملکت هستیم چه در راس کار باشیم و چه‌نباشیم اگر امروز خدای نکرده گزندی به شاهنشاه ماوارد بشود مملکت ازبین میرودوماچون‌علاقه‌بمملکت‌داریم‌مجری اوامر شاهنشاه‌هستیم چون‌شاهنشاه ما مسئول حفظ نظم هستیم.

آنهائی که می‌گویند انتخابات آزاد نیست تشریف بیاورند ماآزادی‌میدهیم شب پای صندوق بخوابند ومهر مهر خودرا بازکنند تا باین ترتیب جای هیچ‌نوع صحبتی برای‌هیچکس نباشد (احسنت)

آقای نخست وزیر سپس درمورد اقلیت تذکراتی داد و گفت:

معلم مجلس ..

بنده به حزب اقلیت خیلی اهمیت میدهم برای این که اقلیت باید معایب را تذکر دهد .

از این جهت من باقلیتی که تشکیل می شود عنوان معلم میدهم ،واین اقلیت باید از افرادی تشکیل شود که همه مردم به آنها احترام بگذارند . بنده در مبارزه انتخاباتی تمام سوابق توده‌ای ها را که خودرا نامزد کنند بیرون‌خواهم ریخت وتمام روزنامه هائی که علیه شخص اول مملکت واستقلال‌مملکت مطلب نوشته و فحاشی کرده اند بمردم ایران نشان خواهم داد . (صحیح است) از نظر حزب ملیون ما سعی خواهیم کرد واز خداوند متعال مسئلت می کنم که بماتوانائی بدهد که ما افرادی خوب و صالح کاندید کنیم و بمجلس بفرستیم..

دوستی ، رفاقت وزدو بند نباید دراین کار ها دخالت داده شود .

مقدمات انتخابات

مقدمات انتخابات در ظرف یکی دو ماه آینده فراهم می شود ودر نهایت نظم وآزادی اجرا می شود آنکس که مدعی عدم آزادی‌است می تواند بیاید ودر کنار صندوق شببها بخوابد تا دیگر حرفی باقی نباشد . آقای دکتر اقبال سپس گفت :

مردم همه را خوب میشناسند ، ما باید سعی کنیم که آنهائیکه رفراندوم کرده‌اند بمجلس راه‌نیابند چون آزادی‌مطلق است‌و امرشاهنشاه اکیدا در آزادی انتخابات است ، صلاح نیست که بخاطر دوستی ، کسانی را که سابقه خوبی پیش‌مردم ندارند ، تقویت کنیم (صحیح‌است)

آقای نخست وزیر در خاتمه اظهارات خود گفت : من هیچ‌آرزوئی ندارم وبهمه مشاغل‌عالی هم‌رسیده‌ام واینرا هم میدانم که برای همیشه در این سمت نخواهم بود و باین‌جهت چرا کاری کنیم که اصول و اساس مملکت را پایمال نمائیم ؟

ما بخاطر دوام مملکت و ملت‌باید عناصر صالح و خدمتگذار را تایید کنیم و با عناصر ناصالح مبارزه کنیم .

من با عرض تشکر مجددا از نمایندگان محترم بعرایضم خاتمه می دهم .

در خاتمه‌بیانات آقای نخست‌وزیر آقایان نمایندگان باکف زدن‌شدید از نطق ایشان استقبال کردند.

ختم جلسه

در این هنگام که ساعت ۱۲بود آقای رئیس اظهار داشت :

باتصویب صورتجلسه روز سه ـ شنبه گذشته پایان دورهٔ نوزدهم مجلس شورایملی را اعلام میکنم و برای جناب آقای نخست وزیر و آقایا نوزراء توفیق خدمت میطلبم و برا ی‌همکاران عزیزم سلامتی و سعادت و موفقیت آرزومندم.

در این موقع آقایان نمایندگان یکبار دیگر با کف زدن ممتدنسبت به رئیس مجلس ابراز احساسات کردند و جلسه خاتمه یافت.

پلنگی بحومه کرج حمله کرد

خبرنگار ما در کرج گزارش‌داد ساعت ده صبح امروز اتومبیلی که با سرعت زیاد از عظیمیه واقع در چند کیلومتری کرج «جادهٔ‌چالوس» بطرف کرج حرکت میکرد مقابل ژاندارمری کرج متوقف گردید و سرنشینان آن سراسیمه بمامورین ژاندارمری اطلاع دادند که پلنك عظیم الجثه‌ای به عظیمیه واقع در حومه کرج حمله کرده و جان ساکنین این محل در معرض خطر است .بلافاصله مامورین ژاندارمری کرج به عظیمیه رفتند و مشاهده کردند که ساکنین محل از ترس پلنك بخانه های خود پناه برده و درها را بروی خود بسته‌اند .در این موقع ناگهان پلنك قویهیکلی‌غرش کنان از پیچ و خم یکی ازخیابانها پیدا شد و بطرف آنان حمله برد . مامورین با شلیك گلوله پلنك را از پای درآوردند.

مراسم شب هفت شادروان **غلامرضا آزرمی** از ساعت ۵ تا ۷ بعد از ظهر روز یکشنبه بیست و دوم خرداد بر مزار خانوادگی آن فقید سعید در مجاورت بقعه امام زاده قاسم (شمیران) بر گزار میشود .

از کلیه بستگان . دوستان . آشنایان . و ارباب مرحمت دعوت میشود با تشریف فرمائی خود روح آن مرحوم راشاد فرمایند .

خاندان آزرمی

۱ـ۲ آ ـ۹۰۰۷

مراسم شب هفت مرحومه بانو **عزیزه طباطبائی** ازساعت ۵ الی ۷ بعد از ظهر جمعه ۲۰ خرداد بر مزار آن مرحومه در امامزاده عبدالله (آرامگاه بدر) بر گزار میشود .

بهاءالدین طباطبائی ـ محمد باقروزیر زاده ـ سرهنك نصرالله وزیر زاده ـ پرویز طباطبائی ـ سرهنك یوسف مجتهدی ـ فضل‌الله مؤمن زاده ـ حسین مهدوی ـ خانواده های هروی ـ مطیعا ـ طباطبائی ـ کاظمی ـ شفیعی

کار کنان شرکت سهامی چاپ افست در گذشت جوان ناکام **جمشید جمشیدی** را با قلبی اندوهبار به بازماندگان آنمرحوم تسلیت‌میگویندوخود را در غم بازماندگان جمشیدی شریك می دانند ضمنا مجلس ختم آنمرحوم از طرف شرکت روز شنبه ۲۱ خرداد از ساعت ۵ الی ۷ بعد از ظهر در مسجد مجد منعقد است .

شرکت سهامی افست

بدینوسیله فوت جانگداز جوان ناکام آقای **جمشید جمشیدی** را باطلاع اقوام و آشنایان میرساند و مجلس ختم آنمرحوم روز شنبه ۲۱ر۳ر۳۹ از ساعت ۵الی ۷ بعد از ظهر در مسجد مجد منعقد می باشد

فریدون جمشیدی ـ ستوان یکم شهربانی مرزبان جمشیدی ـ منوچهر شهریاری

آ ـ۱۰۳۴۸

بعموم‌بازماندگان‌آنمرحوم‌مصیبت وارده راتسلیت میدهیم

آگهی‌های تسلیت

در گذشت آقای نصراله نظیری را بجناب سرهنك هاشمی محولاتی تسلیت عرض مینمائیم .

آ ـ۹۰۰۵ **ندیمی ـ لقمانی**

جناب آقای مهدی معماری

مصیبت وارده را به جناب عالی تسلیت عرض نموده بقای عمر بازماندگان را از خداوند خواهانیم .

از طرف کلیه کار کنان دبستان دولتی شرافت ـ خزائلی

با نهایت تاسف در گذشت شادروان غلامرضا آزرمی را به آقای جمشید آزرمی و سایر بازماندگان تسلیت عرض مینمائیم .

رهبری ـ عسکریان ـ میر فخرائی ـ رسولی ـ پارسا ـ جهانشاه ـ وزیری ـ ثروتجو ـ گلستان ـ شادابی ـ دربندی ـ قلی زاده ـ قندچی ـ سید جوادی ـ تراشی ـ پایاب ـ ابراهیمی

جناب آقای تقی آزرمی

در مصیبت وارده با شما شریك بوده بقاء و سلامتی همه بازماندگان و بستگان مرحوم را از درگاه ایزد متعال خواهانیم .

نصرت عاطفی ـ مینو عاطفی ـ کیان مفتخر ـ ناصر مفتخر ـ مهندس پاشا عاطفی

آ ـ۸۹۳۷

دوست عزیزم آقای دکتر ایرج آزرمی

در اندوه بزرك شما و فامیل محترمتان خود را شریك میدانیم .

مالك جهانبانی

با کمال تاسف فوت مرحوم حاج عوض جهادی را که یکی از مردان خیر حوزه خرمشهر و آبادان بودند بخانواده محترم جهادی اختصاصا به آقای عبدالمهدی جهادی فرزند گرامی آنمرحوم تسلیت عرض مینمائیم .

آ ـ۸۹۹۷ **کار کنان دبیرستان البرز**

استاد ارجمند تیمسار معظم سرتیپ دکتر کنی ریاست محترم بیمارستان چشم و گوش و حلق‌وبینی اداره بهداری ارتش

با نهایت تاسف مصیبت وارده را تسلیت عرض نموده سعادت و سلامتی جنابعالی و خانواده گرام را خواهانیم

سرگرد دکتر کاظمی ـ سروان دکتر حسین کریمی

صلح جهان

بقیه از صفحه اول

باید صلح جهان را حفظ کنند وبرای آن مجاهدت نمایند زیرا صلح جهان دست زنان است و ابر های تیره بین‌المللی را دستهای فرشته‌ای‌زنان میتواند دور سازد و خانمها بایداز نفوذ خود در جامعه مردان سراسر جهان استفاده‌کنند و آنانرا برای نگهداری صلح و امنیت بین‌المللی راغب سازند .

بانو شیرین سوزار یکی از رهبران زنان سنگاپور و مالایا که بدعوت جمعیت بین المللی زنان یکماه و نیم در آمریکا بسر برده است پس از دو روز اقامت در تهران دیشب بسوی هندوستان حرکت کرد .

پدر بانو سوزار یکی از تجار زرتشتی یزد بود که ۶۰ سال قبل از ایران بهندوستان مهاجرت نموده است ودر حال حاضر بهشت زبان تکلم میکند :

مصاحبه تلویزیونی

در مصاحبه‌ای که دیشب ازتلویزیون ایران با وی بعمل آمد رهبر جمعیت زنان در باره ایران و زنان ایران‌گفت من قبلا ایران را دیده بودم کشور ایران در سالهای اخیر ترقیات زیادی نموده است .

من امیدوارم که زنان ایران روز بروز در زمینه های مختلف اجتماعی به پیشرفتهای زیادی نائل شوند .

من از سازمان زنان اکثر کشورها دیدن کرده‌ام آنها برای آزادی خود و شرکت در همه امور اجتماعی اقداء نموده‌اند در ایران بزنان اجحاف شده است .

من از مردان ایران تقاضا میکنم که با زنان کشور خودشان تشریك مساعی کنند تا آنان بتوانند به پیشرفتهای شایانی در اجتماع نائل گردند.

مصاحبه با خبرنگار ما

دیشب پس از اینکه خانم‌سوزار تلویزیون‌ایران‌راترك گفت خبرنگار ما با وی یك مصاحبه خصوصی بعمل آورد که‌ذیلاازنظر خوانندگان میگذرد .

خانم شیرین سوزار

رهبر جمعیت بین المللی زنان درباره زنان ایران گفت خانمهانیمی از جمعیت دنیا را تشکیل میدهند. نیمی از جمعیت ایران هم زن است. خانمها باید در این موقع که ابر های تیره افق بین المللی‌را تیره وتار کرده است بکار شوند وبا دستهای فرشته‌ای خود این ابر ها را بر کنار سازند .خانمها میتوانند چنین کنند و میتوانند از نفوذخود در مردان برای حفظ صلح استفاده نمایند . این وظیفهٔ دشوار بیشتر متوجه زنان ممالك بزرك است‌که زمامداران خود را برای نگاهداری صلح راغب سازند . عواطف زنانه‌بالا ترین محرك برای‌حفظ‌صلح‌میتواند باشد.زنان‌ممالك‌کوچك‌جهان‌وظایف دشوارتری دارند . آنها بایدبرای ارتقاء مقام زن و بدست آوردن امتیازات اجتماعی‌برای زنان‌مجاهدت نمایند . خانمهای روشنفکر ایرانی میتوانند در این راه خدمات‌بزرگی بجامعهٔ زنان خود کنند . این‌خانمها باید سطح معرفت و اخلاق زنان ایران را بالا ببرند.

در اطلاعات بانوان

جزئیات مصاحبه خانم‌شیرین‌سوزار روز دو شنبه در مجله اطلاعات‌بانوان انتشار خواهد یافت .

تیمسار معظم سرتیپ دکتر کنی

از درگذشت ابوی بزرگوارتان بی نهایت اندوهگین و خود را دراین‌مصیبت عظیم با اندوه تیمسار معظم‌و بازماندگان محترم شریك میدانم **دکتر خرمی**

قهرمانان و ورزشکاران باشگاه تاج

مصیبت وارده را بخانواده محترم حسین خانی بویژه آقای امیر حسین خانی قهرمان محبوب‌باشگاه تسلیت‌میگویند

بانهایت‌تاثروتاسف درگذشت‌نابهنگام‌جوان‌ناکام **(محمدفرید الصفح) را** ببانوان ملیحه‌بلدی، جمیله،امیره، وحوریه‌الصفح وآقایان‌مجید، محمدشفیع ومحمدمختارالصفح وآقایان‌جواد وفوادشیخی‌تسلیت عرض‌نموده بقاء عمر آنان‌ازاز خداوند متعال خواهانم .

سرگردمحمدباقر نورخمامی ـ یوسف‌میلانی ـ جعفرنورخمامی‌سیداحمدستوا

با کمال تاسف و تاثر فوت نابهنگام مرحومه مغفوره بانو طالب لی را بخانواده طالب لی بخصوص بدوست عزیز آقای‌حاج‌تقی‌طالب‌لی‌تسلیت عرض نموده و بقاء عمر ایشان و خانواده محترمشان را از خداوند متعال خواستارم

آ ـ۸۸۳۷ **حاج سید حسن فرشید پور**

تیمسار معظم سرتیپ دکتر کنی

با نهایت تاثر و تالم مصیبت وارده را بجنابعالی وفامیل محترم تسلیت عرض مینمائیم

سروان حبیب‌اله امین پور ـ سروان جلیل موغاری

در گذشت شادروان غلامرضا آزرمی را بخاندان ارجمند آزرمی بخصوص دوست و همکار عزیزمان آقای جمشیدآزرمی تسلیت عرض مینمائیم .

محمد تقی بدیعی ـ عبدالخالق ثابت ـ عباس صادقی ـ خلیل مهنما ـ محمد اعظمی ـ عباس عادلخانی ـ سهام‌الدین نجم آبادی ـ غلامحسین علامیر ـ محمد علی کیانیان ـ احمد تابش نیا ـ سلیمان یوسفیان ـ حسن نخعی ـ احمد جانیکه ـ نصرت‌اله کردبچه حقیقی ـ غلامحسین صابری

سرکار تقی مجبعلی

با کمال تاسف مصیبت وارده را بجنابعالی و خانواده های محبعلی از صمیم قلب تسلیت عرض مینمائیم .

آ ـ۸۹۷۳ **علیشاهی ـ هنر خواه**

سرکار سرهنك فرج‌اله اسفندیاری

با نهایت تاسف مصیبت وارده را بجنابعالی و فامیل محترم تسلیت عرض مینمائیم .

ایوب صاحب جمعی ـ سرهنك صاحب جمعی ـ سرگرد اسمعیل نیری

آ ـ۸۹۶۹

در گذشت تاسف انگیز جناب آقای غلامرضا آزرمی ریاست هیئت مدیره بانك توسعه صادرات را به خانواده محترم آزرمی بویژه دوست ارجمند وهمکار گرامی خود آقای جمشید آزرمی صمیمانه تسلیت عرض نموده بقاء و دوام بازماندگان آن مرحوم را از خداوند متعال مسئلت دارم.

آ ـ۸۹۶۵ **محمد میرصفوی**

تیمسار سرتیپ دکتر کنی ریاست محترم بیمارستان‌چشم

مصیبت وارده را بحضور آنجناب تسلیت عرض مینمائیم

آ ـ۹۰۲۳ **هراتی ـ امانی**

استاد معظم تیمسار سرتیپ دکتر کنی ریاست محترم بیمارستان چشم وگوش وحلق و بینی بهداری ارتش

با نهایت تاثر و تاسف مصیبت وارده را بحضور آن جناب تسلیت عرض نموده بقاء و سلامتی خاندان جلیل را مسئلت مینمائیم .

دکتر سلیمانی ـ دکتر یوسفی ـ دکتر متقیان ـ دکتر ایران پور ـ دکتر ویزائی ـ دکتر خدابخشیان ـ دکتر باقری

تیمسار معظم سرتیپ دکتر کنی

با یکدنیا غم و اندوه مصیبت وارده را به آن تیمسار معظم و خانادان محترم کنی تسلیت عرض مینمائیم .

سروان نیك سرشت ـ سروان میر سجادی ـ سروان انسانی ـ سروان زندی ـ سروان شیرازی

تیمسار سرتیپ دکتر کنی

با یکدنیا تاثر مصیبت وارده را به آن تیمسار معظم و خانواده محترم کنی تسلیت عرض مینمائیم .

آ ـ۹۰۴۹ **سرهنك مبصری ـ سروان نیرومند**

تیمسار سرتیپ دکتر کنی

افسران و درجه داران سر رشته داری و تدارکات بیمارستان چشم و گوش و گلو و بینی ارتش مصیبت وارده را به آن تیمسار معظم و خانواده محترم کنی تسلیت عرض مینمایند

سروان نیرومند

آخرین روز

بقیه‌از صفحه‌اول

انتخابات

آقای دیهیم نماینده دیگر آذربایجان در باره انتخابات آینده چنین بیان داشت : انتخابات آینده در دست مردم است و مردم به پیروی از اوامر شاهنشاه ، حتما نمایندگان صددر صدملی انتخاب خواهند کرد

احزاب هم مبارزه شرافتمندانه خواهند کرد و اکثریت را حزبی خواهد برد که اکثریت مردم به نامزدهای آن‌حزب رای داده‌باشند .

آقای دیهیم سپس گفت : وقتی که فعالیت انتخاباتی شروع شد اگر جزو کاندیدا های حزبی معرفی شدم به حوزه انتخاباتی خواهم رفت.

روش حزب مردم

آقای دکتر عمید نایب رئیس ولیدر اقلیت مجلس گفت: اعتقاد من همیشه اینستکه اعلیحضرت همایونی پیوسته طرفدار آزادی مردم در هرشئون بوده وهستند . امیدواریم دولت‌تذکرات اعلیحضرت همایونی را مد نظر گرفته و در محیط آزاد انتخابات انجام گیرد. حزب مردم سعی خواهد کرد با روش بسیار متین و صحیحی در مبارزه انتخاباتی شرکت کند .

لیدر فراکسیون ملیون

آقای دولت آبادی لیدر فراکسیون ملیون گفت : دوره نوزدهم خدمات بزرگی انجام داد ،ودر مورد فعالیت های انتخاباتی لیدر فراکسیون ملیون متذکر شدکه برای پیشرفت مرام حزب و انتخاب وکلای حزبی کوشش خواهد کرد .

آخرین کمیسیون

آخرین کمیسیون مجلس‌نوزدهم روز گذشته تشکیل شد .

دیروز کمیسیون کشور آخرین جلسه خود را تشکیل داد وآئین‌نامه ترفیعات افسران شهربانی‌راتصویب کرد ریاست کمیسیون با آقای موسوی بود .

جلسه کامل

یکربع بساعت ده زنگ جلسه علنی نواخته شد و بلافاصله بیش‌از یکصد نفر از نمایندگان در جلسه علنی حضور یافتند و امروز از روز های بسیار نادری بود که عده زیادی از نمایندگان در جلسه‌علنی شرکت داشتند و شاید بتوان‌گفت که همه نمایندگان حاضر درمرکز در جلسه شرکت کرده بودند .

در جلسه امروز بر خلاف دفعات پیش همه منشی ها حاضر بودند و چون در محل هیئت رئیسه‌فقط‌چهار صندلی برای منشی وجود دارد و تعداد منشی ها هم شش نفراست، دوتن از منشی ها ازنشستن‌درجایگاه هیئت رئیسه مایوس شدند .

برخلاف همیشه در جلسه امروز آقای سردار فاخر دیرتر از همه وارد جلسه علنی شد . وقتیکه‌رئیس مجلس در جایگاه مخصوص قرار گرفت بیش از صد نفر نماینده ، آقای نخست وزیر و همه وزرا در جلسه حضور داشتند .

تعداد تماشاچیان امروز هم بیش از جلسه های پیش بود .

عکسبرداری وپایان مراسم

پس از پایان جلسه علنی ، نمایندگان مجلس در قسمت‌شرقی باغ مجلس گرد آمده وعکسهای دسته جمعی گرفتند وسپس همه وکلا باآقای رئیس مجلس ـدیگر نمایندگان و کارکنان مجلس خدا حافظی کرده و مجلس راترك گفتند .

اکثر وکلا ازکارمندان مجلس نیز خدا حافظی میکردند .

هیئت مدیره

برای اداره‌امور مجلس تاتشکیل دوره بعدی هیئت مدیره ای انتخاب میشود وانتخاب اعضای هیئت مدیره به‌اختیار آقای رئیس مجلس گذاشته شده‌است وآقای سردار فاخرحکمت هیئت رئیسه مجلس را بعنوان هیئت مدیره انتخاب کرد .

قانون اصلاحات ارضی بوزارت کشاورزی ابلاغ شد

امروز قانون اصلاحات ارضی که توشیح شده بود بوزارت کشاورزی ابلاغ شد .

وزارت کشاورزی بزودی اعضاء شورایعالی اصلاحات ارضی راکه طبق قانون معین شده‌اند دعوت خواهد کرد تاآئین‌نامه های دهگانه‌اجرائی قانون اصلاحات ارضی راتهیه نمایند .

استعلامیه وزارت بهداری

بقیه از صفحه اول

آنها خانواده های حجاج ازروزنامهٔ اطلاعات تقاضا کرده‌اند که اسامی تلف شدگان را اعلام نماید.

برای رفع نگرانی خانواده‌های حجاج بخبرنگار روزنامه در جده اطلاع دادیم که گزارش دقیقی از اسامی تلف شدگان تلگرافی مخابره نماید . همچنین‌از وزارت بهداری نیز تقاضا کردیم که در این خصوص اقدام فوری مبذول گردد .تا هرچه زودتر با اعلام اسامی تلف شدگان از خانواده‌های حجاج ایرانی رفع نگرانی‌گردد.

امروز آقای دکتر ناوی‌سخنگوی وزارت بهداری درباره تلفات حجاج ایرانی در سال جاری اظهارداشت ، با اینکه امسال از لحاظ شرایط فرقی‌با سالهای گذشته نداشته و درجه گرما طبق گزارش‌سرپرست کاروان پزشکی حج از سال قبل بیشتر بوده است تلفات حجاج ایرانی نسبت بسال گذشته کمتر از یك ثلث گردیده است.

رقم‌تلفات امسال نشان میدهدکه اولا در معاینات قبلی که از زائرین بیت‌الله الحرام بعمل آمد دقت بیشتری شده و ثانیا هیئت پزشکی و بهداشتی‌که امسال از طرف‌وزارت بهداری تعیین شده است به نحوه شایسته‌ای انجام وظیفه نموده‌اند.

اسامی

سخنگوی وزارت بهداری اضافه کرد چون در تلگراف سرپرست کاروان پزشکی اسامی‌حجاج متوفی ذکر نشده بود دیروز تلگرافی از وی خواسته شد که فورا اسامی حجاج متوفی را با مشخصاتشان بوزارت‌بهداری اطلاع دهدتا باطلاع عامه برسد.

امروز اولین پرواز بین جده و تهران انجام گرفت و ۷۳ نفر از حجاج ایرانی با این پرواز بوطن بازگشتند.

ظهر امروز نیز هواپیمای دیگری از جده باصفهان پرواز کرد . قرار است ساعت ٦ بعد از ظهر امروز این هواپیما عده دیگری از حجاج‌را در اصفهان پیاده کند.

مقامات شرکت هواپیمائی ایران اظهار داشتند شب گذشته برای بر گشت دادن حجاج ایرانی یك هوا پیما و امروز سه هواپیما بسوی جده پرواز کردند و هم اکنون چهار هوا پیما روی باند فرودگاه جده برای انتقال حجاج ایرانی از جده به تهران آماده پرواز میباشند وباین ترتیب از امشب و فردا دسته های حجاج بایران باز گشت داده خواهند شد .

چه وقت آمد ؟

اولین هواپیمای‌حامل حجاج‌امروز ساعت ٥ و نیم صبح بوقت جده فرودگاه جده را ترك گفت و در ساعت یازده و نیم در فرودگاه مهرآباد بزمین نشست .

استقبال نشد

چون کسی از ساعت ورود هواپیمای اولین دسته حجاج اطلاع نداشت‌لذا کسی باستقبال اولین دسته حجاج به فرودگاه نیامده بود .

حجاج پس از پیاده شدن از هواپیما ازطرف مامورین به اداره گمرك هدایت شدند .

امور گمرکی آنان نیم ساعت بطول انجامید و سپس گمرك را ترك گفتند .

بسوی تلفن

اولین حاجی که از گمرك خارج شد بلافاصله با عجله هرچه تمامتر خود را باطاق تلفن مهر آبادرساند و خانواده خود را از سلامت خود وباز گشت بوطن خود آگاه نمود .

تلگرام سفیر

قبل ازظهر امروز آقای ضیاءالدین قریب‌سفیر کبیر دولت شاهنشاهی ایران تلگرافی‌از جده بوزارت امور خارجه اطلاع‌داد که‌درروزهای عرفات ومنی درمناسك حج ۹ نفر از حجاج ایرانی دراثر آفتاب زدگی و پیری بدرود زندگی گفتند .

از قول یك حاجی

آقای پیامی مدیر روزنامه پیام یکی ازحجاجی بود که امروز بااولین دسته حجاج بتهران بازگشت‌وی‌درباره‌تلفات حجاج ایرانی اظهارداشت دیشب‌قبل از پرواز هواپیما من‌درفرودگاه جده بایکی از نزدیکان سفیر کبیر ایران درعربستان سعودی روبروشدم ازوی درباره تلفات حجاج ایرانی سوال کردم او بمن جواب داد تلفات درسال جاری زیاد نبوده و گفته میشود (دیشب) ۱۲نفر از حجاج فوت شده‌اند .

آقای پیامی اضافه کرد هوای‌امسال فوق‌العاده گرم بود بطوریکه جرئت خارج شدن ازچادرهارانداشتم حجاج روزی ۲۰تا۳٥ تومان پول یخ و آب میدادند .

پرواز بعدی

یك مقام مطلع از شرکت‌هواپیمائی پارس بخبر نگار ما گفت ترتیب‌پرواز های هواپیما ها از جده بتهران‌وی برنامه معین نیست ، هر وقت تعداد مراجعه کنندگان بدفتر شرکت در فرودگاه جده‌مطابق‌با ظرفیت هواپیما آماده در فرودگاه شد پرواز انجام میگردد . برای ترتیب دادن به امر پرواز های شرکت آقای شفیق مدیر عامل شرکت هواپیمائی پارس نیز بجده رفته است .

برای توجه خانواده‌ها..

خفگی در حوض

عصر دیروز طفل ٥ساله ای‌بنام مظفر فراهانی فرزند حسین براثر خفگی در آب در خیابان روشن‌واقع در بخش ۷ در گذشت . جنازه این طفل برای معاینه به اداره پزشکی قانونی منتقل شد .

نزاع ومرگ

دیروز کارگری بنام محمد که ضمن نزاع در یك مغازه چلوکبابی در گلوبندك مجروح شده بود درگذشت امروز درباره همکار وی بنام علی ترکاشوند فرزند مهدی باتهام ایراد ضرب منتهی بفوت کیفر خواست صادر گردید .

تقلب درامتحان رانندگی؟!

هنگام آزمایش حسین فتوتی خواه، محمود شریف‌زاده ازآب درآمد

صبح امروز واقعه جالبی در اداره راهنمائی و رانندگی اتفاق افتاد جریان از اینقرار بود موقعی که‌سروان هاشمی رئیس شعبه‌آزمایش مشغول امتحان مقررات راهنمائی از داوطلبی بنام حسین فتوتی خواه بود متوجه شد عکس کارت داوطلب با خود وی متفاوت است . رئیس‌شعبه آزمایش جریان امتحان را متوقف کرد و مشغول تحقیق از داوطلب گردید . بالاخره وی خود را محمود شریف زاده معرفی کرده گفت‌چون پسر خاله‌ام حسین فتوتی خواسواد نداشت و نمیتوانست تصدیق‌بگیرد مرا بجای خود فرستاد.

دیروز باز پرس دادسرای ناحیه ٥ تهران جوان ١٦ ساله ای بنام علی راباتهام تجاوز به دختر بچه دوساله اربابش باز داشت کرد .

دیشب‌بانو فریده بکلانتری‌محل‌خود شکایت کرد : دیروز برای ملاقات شوهرم که باتهام صدور چك بیمحل زندانی است بزندان رفتم و دختر بچه ۲ ساله ام شیوا را نزد نوکرمان علی گذاشتم . موقعیکه برگشتم شیوا گریه میکرد و بشدت ناراحت بود ومن متوجه جریان شده باینجاآمدم. کلانتری دختر بچه را باداره‌پزشکی قانونی فرستاد و اظهارات فریده تایید شد و پرونده صبح امروز به دادسرای ناحیه ٥ فرستاده شد وعلی باز داشت گردید .

حوادث وقایع

نیمه شب :

سه ناشناس راه را بسته بودند !

یك بار راننده موفق بفرارشد ولی هنگام مراجعت ناگهان سه مامور از داخل تاکسی بیرون پریده سارقین را دستگیر کردند

نیمه شب گذشته سه نفرناشناس که در حوالی هفت‌چنار قصد داشتندراننده یك تاکسی را لخت کنند توسط مامورین پلیس بازداشت شدند جریان واقعه راخبرنگار ما چنین گزارش داده است .

دیشب مسافری ازخیابان لاله‌زار سوار تاکسی شماره ٤٦٦٦برانندگی نادربشار شده براننده گفت وی‌را به هفت چنار برساند همین که‌تاکسی حوالی پمپ بنزین هفت چنار رسیدو مسافر از آن پیاده شده بطرف خانه خود رفت سه‌نفر ناشناس که‌زیر درختی‌نشسته بودند خودرا براننده تاکسی رسانده درصدد «لخت »کردن وی برآمدند ولی راننده متوجه شده اتومبیل راباسرعت بحرکت‌درآورده فرارکرد ومسافتی‌دورتر‌خودرابمامورین گشت کلانتری ۲۳ رساند وجریان رابرای آنها تعریف کرد .

مامورین بیرون پریدند

سه‌نفر از مامورین سوار تاکسی شده در قسمت عقب آن دراز کشیدند وبراننده گفتند مجددا بمحلی که‌آن سه‌نفر بودند برود .وقتی تاکسی بنزدیکی پمپ بنزین رسید سه‌نفر ناشناس دوباره جلوآمده راه رابر تاکسی بستند ولی مامورین باسرعت خودرا بیرون انداخته هرسه رادستگیر کردند و بکلانتری بردند .

شکایت یك زن

این سه نفر در کلانتری خودرا محمد و علی و غلام معرفی‌کرده‌منکر اتهام لخت کردن راننده تاکسی‌شدند وگفتند برای گرفتن سیگار ازراننده جلو تاکسی راگرفته‌اند .

ولی مامورین کلانتری اظهار میدارند چند شب‌قبل‌نیززنی‌بکلانتری شکایت کرده‌بود که‌سه‌نفر ناشناس درحوالی پمپ بنزین گردن بند و جواهرات ویرا بزور گرفته و فرار کرده‌اند ومشخصاتی که او ازسه‌نفر مذکور بیان داشته بادستگیر شدگان مطابقت دارد .

مامورین متهمین رابرای رسیدگی باگاهی فرستادند و فعلا جریان تحت رسیدگی می‌باشد .

پسرم گمشده

امروز مادری بسرویس حوادث مراجعه کرده با نگرانی خبر گم شدن پسر جوانش را اطلاع داد.

او میگفت پسرم علی‌اکبرپسری که‌سرباز وظیفه‌نیز میباشد ازروزعید قربان از خانه خارج شده وبخانه مراجعت نکرده و در محل خدمتش نیز حاضر نشده است .

این مادر در خواست نموداگر کسی از فرزند وی که عکس او چاپ شده اطلاعی دارد بسرویس حوادث خبر بدهد .

علیقلی سند مالك‌راخورد!

این ماجرائیست که درنتیجه تصویب قانون جدید مالك و مستاجر در تهران رویداده است

دیروز شخصی که خود را حاج‌آقا معرفی میکرد بکلانتری ۲۰ مراجعه کرد واظهار داشت : مغازه خود را به شخصی بنام علی‌قلی اجاره داده بودم ولی چون قانون جدید برای من تعهدات تازه ای همراه داشت‌علیقلی را وادار کردم سندی بمن بدهد تا امروز دکان را تخلیه کند او هم نوشته ای بمن داد ولی موقعی که امروز بمغازه مراجعه کردم و دیدم تخلیه نشده سند را به علیقلی‌نشان دادم واز او خواهش کردم دکان را تخلیه کند علی‌قلی کاغذرا از دست من قاپید وآنرا خورد . علیقلی به کلانتری احضار شد و اکنون‌پرونده آنها تحت رسیدگی است .

معجون کولی دختری رامسموم کرد

کولی باین دختر جوان معجونی‌داده‌گفت: برای آنکه نظر ساکنین منزل عوض شود این معجون را خودت بخور یابه‌آنها بخوران!

برای‌سومین بار درهفته های اخیر یك نفر دیگر نیز در نتیجه تجویز داروئی ازطرف یك کولی مسموم شد. ولی خوشبختانه این‌بار دختری که‌از داروی کولی استفاده‌نموده‌بود درنتیجه معالجات سریع‌پزشکان نجات یافت.

دیشب دختر جوانی‌بنام خیرالنساء که‌مسموم شده‌بوددربیمارستانی‌بستری شد

جریان مسموم شدن خیرالنساءاز طرف بیمارستان بکلانتری محل‌اطلاع داده شد .دربازجوئی که بوسیله مامورین پلیس در بیمارستان از خیرالنساءبعمل آمد او گفت ساکنین منزل نسبت بمن بدرفتاری میکردندو هرچه من‌کارم رابهتر انجام میدادم آنها بدرفتاری خودرا بیشتر میکردند بخورانم خودم آنرا خوردم و چنددقیقه بعد حالم بهم خورد و بیهوش شدم.

پزشکان معالج نوع سم راتركیبی ازتریاك میدانند پرونده این حادثه صبح امروز از کلانتری به‌داد سرای ناحیه ٥ارسال شدو بدستور دادیار ناحیه مامورین آگاهی اکنون در صدد دستگیری زن کولی‌هستند .

دیروز فکری بخاطرم رسید و جریان بدرفتاری ساکنین منزل رابیك زن کولی گفتم وازاو کمك خواستم زن کولی پنجاه ریال ازمن گرفت و معجونی‌بمن داد و گفت یاآنرا خودم بخورم ویابه‌ساکنین منزل بخورانم‌تا نظرآنها نسبت بمن تغییر کند .چون نمیتوانستم این چون رابدیگران

محاکمه یك سرگرد آمریکائی در دادگاه جنائی

ترجمه مترجم دادگاه را مترجم متهم قبول نمیکرد وترجمه مترجم متهم را مترجم‌دادگاه!

سرگرد دونالد برك (که عینك بچشم دارد) باوکیل مدافع ومترجم خود

صبح امروزدر شعبه اول دادگاه عالی جنائی محاکمه «دونالد برگ» سرگرد ارتش امریکا شروع شد .

سرگرد «دونالد برگ» باتهام قتل غیر عمد تحت تعقیب دادسرای تهران قرار گرفته اس ت.

وی سال گذشته هنگامیکه با اتومبیل سواری مستشاری شماره ۱۱۷۰ ـ۱۸ از جاده پهلوی عبور میکرد سر پیچ آبشار باعابری تصادف کرد و موجب مرگ وی گردید .

امروز سرگرد «دونالد برگ» به اتفاق وکلای مدافع و مترجمین خود در دادگاه حاضر شد پس از قرائت کیفر خواست سئوالاتی بوسیله مترجمین از متهم بعمل آمد . سرگرد «دونالد برگ» مدعی بود که درموقع تصادف سرعت وی معمولی بوده و بی‌احتیاطی عابرموجب‌وقوع‌این‌حادثه شده است .

دادگاه تا ساعت دوازده مشغول کار بود و بقیه دادرسی بروز شنبه موکول گردید .

اختلاف مترجمین

نکته‌ای که‌در دادگاه جلب توجه میکرد اختلاف دونفر مترجم هنگام ترجمه بیانات سرگرد «دونالد» بود زیرا وقتی که مترجم دادگاه اظهارات متهم را ترجمه میکرد مترجم متهم آنرا قبول نداشت و همچنین ترجمه مترجم متهم را نیز مترجم دادگاه قبول نمیکرد !

سرگرد «دونالد برگ» قبلادرشعبه دو دادگاه جنائی به ٦ ماه زندان محکوم شده بود ولی در نتیجه‌فرجام وی دیوانعالی کشور حکم را نقض کرده بود .

باند سارقین اتومبیلهای شمیران کشف شد

دراتومبیل سارقین چندین دیلم، تعداد زیادی سویچ ومقداری وسایل دیگر بدست‌آمد

خبرنگار ما درشمیران گزارش میدهد : مدت دو سال بود که مامورین کلانتری تجریش برای دستگیری باند سارقین اتومبیل که اتومبیلها را اغلب از شمیران و یا جاده های اطراف آن بسرقت می‌بردند فعالیت میکردند ولی‌فعالیت آنان نتیجه‌ای نمی بخشید زیرا از قرائن چنین بر می آمد که‌سارقین اتومبیل مجهز بوسائل نقلیه و تجهیزات کامل می باشند . این فعالیتها ادامه داشت تا اینکه یك ساعت بعد از نیمه شب گذشته هنگامی که‌یکی‌از مامورین کلانتری تجریش‌درنزدیکی ایستگاه‌محمودیه جادهٔ شمیران مشغول گشت شبانه بود مشاهده کرد اتومبیل واکسهال شماره ۳۳٦۷ با سه نفر سرنشین در کنار اتومبیل سواری شخصی دسوتو که در کنار خیابان متوقف بود توقف کرد و سرنشینان‌اتومبیل واکسهال مشغول باز کردن در اتومبیل سواری شخصی شدند . پاسبان کلانتری تجریش بامشاهده اینوضع سه نفر سرنشینان‌اتومبیل واکسهال باسامی حسین کاظمی ، اسمعیل سرابی و یوسف سودمندی را با اتومبیل بکلانتری جلب کرد

افراد باند پنج نفری

در کلانتری پس از بازجوئیهای اولیه معلوم شد که این‌سه نفر افراد یك باند پنجنفری سارقین اتومبیل میباشند از داخل اتومبیل واکسهال چندین دیلم و تعداد زیادی سویچ اتومبیل‌وسه‌عددچراغ قوهٔ مخصوص کشف گردید و طی بازجوئیهای دیگری که بعمل آمد معلوم‌گردید که این سه نفر بسر دستگی حسین کاظمی و بهمدستی دو نفر دیگر اتومبیلها را بسرقت میبردند و پس از آنکه در بیابانهای اطراف‌شمیران آنرا اوراق میکردند وسائل قابل حمل آنرا میبردند و میفروختند و لاشهٔ اتومبیل را در بیابان می‌انداختند در آن هنگام هم که دستگیر شدند میخواستند اتومبیل سواری شخصی‌دسوتو متعلق‌به‌آقای یداله ایلبگی را بسرقت ببرند و اوراق کنند.

فعلا مامورین درصدد دستگیری دو نفر دیگر از افراد این باند می باشند.

یکنفر مقتول و ٤ نفرمجروح شدند

خبرنگار ما در شهر ری گزارش میدهد نیمه شب دیشب کامیون شماره ٤۷٥۱ اصفهان برانندگی حسین فرزند هاشم شهرت ملك‌زاده که از تهران بطرف قم حرکت می کرد در فاصلهٔ بین کهریزك وحسن آبادجادهٔ قم با کامیون‌ارتشی شماره ۱۳۲۷۱ برانندگی سرباز وظیفه قربانعلی سلیمانی که با چندین نفر سرنشین از قم بتهران می آمد تصادف کرد . در این تصادف پنج نفر سرنشینان‌کامیون ارتشی‌بشدت مجروح گردیدند که یکی ازمجروحین بنام سرباز وظیفه محمود رنجبر ۲۲ ساله اهل‌اراك بر اثر شدت‌جراحات وارده‌جان سپرد و چهار نفر دیگر بنام سروان اصغر بهارفر ۳۳ساله اهل تهران، قربانعلی سلیمانی‌راننده کامیون ، محمد علی کامکاری و سیاوش عطائی بشدت مجروح گردیدند که در بیمارستان فیروز‌آبادی تحت درمان قرار گرفتند . راننده کامیون دیگر دستگیر گردید تا تحت تعقیب قرارگیرد.

مردی برای ازدواج اززنش مرخصی گرفت!

خانواده عروس جدید وقتی زن این مرد ویرا بکلانتری میبرد باو دلداری داده میگفتند مطمئن باش اگرچهار زن هم داشته باشی دخترمان رابتومیدهیم

دیشب بانو مهشید ۲۹ ساله چون همسرش را که میخواست مجددا ازدواج کند کتك مفصلی زد وباهم بکلانتری آمدند .

مهشید در بازجوئی اظهار داشت فرامرز شوهرم‌یکهفته‌قبل ازاداره‌اش مرخصی گرفت تابرای دیدار مادرش که بیمار است به شهرستان برود و من هم موافقت کردم تا اینکه عصر امروز برای خرید پارچه به بازار رفتم باکمال تعجب مشاهده کردم فرامرز در حالیکه دست دختری را در دست دارد مشغول خرید آئینه و شمعدان و انگشتری و سایرلوازم عروسی است من آنهارا تعقیب کردم وازحرفهایشان فهمیدم‌که‌قصدازدواج با یکدیگر را دارند لذا به تعقیب آنها پرداختم . فرامرز وارد خانه‌ای واقع در خیابان استخر شد و متوجه شدم که باید خانه پدرنامزدش باشد من هم‌پشت سر او وارد خانه شدم ودر حضور نامزد و پدر نامزدش او را کتك مفصلی زدم. بطوریکه پاسبان مارا بکلانتری آورد. ولی خانواده دختر باوجود این رسوائی فرامرز را دلداری میدادند و میگفتند اگرچهار زن هم‌داشته باشی دخترمان رابتو خواهیم داد .

فرامرز گفت چون فرشته رادوست دارم میخواستم بااو ازدواج کنم‌ولی مرخصی گرفت تابرای دیدار مادرش که بیمار است به شهرستان برود و من هم موافقت کردم تا اینکه عصر امروز برای خرید پارچه به بازار رفتم باکمال تعجب مشاهده کردم فرامرز در حالیکه دست دختری را در دست دارد مشغول خرید آئینه و شمعدان و انگشتری و سایرلوازم عروسی است من آنهارا تعقیب کردم وازحرفهایشان فهمیدم‌که‌قصدازدواج با یکدیگر را دارند لذا به تعقیب آنها پرداختم . فرامرز وارد خانه‌ای واقع در خیابان استخر شد و متوجه شدم که باید خانه پدرنامزدش باشد من هم‌پشت سر او وارد خانه شدم ودر حضور نامزد و پدر نامزدش او را کتك مفصلی زدم. بطوریکه پاسبان مارا بکلانتری آورد. ولی خانواده دختر باوجود این رسوائی فرامرز را دلداری میدادند و میگفتند اگرچهار زن هم‌داشته باشی دخترمان رابتو خواهیم داد .

فرامرز گفت چون فرشته رادوست دارم میخواستم بااو ازدواج کنم‌ولی

بزندان محکوم شد

شعبه ۳۳دادگاه جنحه‌جوانی بنام‌عباس راکه چندی قبل در بخش ۱۲دست بچاقو برده وقهوه‌چی محله رامجروح کرده‌بود به‌سه ماه زندان و ٥۰ ضربه شلاق‌محکوم کرد.

درای‌دادگاه‌قید شده‌است ٥۰ضربه شلاق‌درمحلی که‌متهم چاقو کشیده بوی زده شود .

انفجار ترقه

دیروز پسر بچه ١٤ ساله ای بنام سیف الله‌بزرگ‌نیا فرزند حسن که با نارنجك (ترقه) بازی میکرد دراثر انفجار آن مجروح شد ودر بیمارستان بستری گردید .

سقوط کرد ومرد

دیشب مردی بنام روح‌الله اکبری فرزند جهانگیر که‌در اثر سقوط از بلندی مجروح شده بود دربیمارستان سینا درگذشت .

در ٢٤ ساعت گذشته :

١٤ نفردراثرحوادث مختلف مجروح‌شدند

در ٢٤ساعت گذشته ٥ نفر باسامی معصومه تیموری فرزند عباس‌ـ غلامحسین ربوطبی فرزند علی ـ حسن محمدی فرزند مهدی ـ محمد هنرمند فرزند غلامحسین ـ مریم محمدی فرزند اصغر در اثر حوادث رانندگی و ۳ نفر باسامی عباسعلی امیدوار فرزند محمد علی ـ عباس احقاقی فرزند محمد ـ براتعلی عزیزی فرزند روشنعلی در اثر نزاع و٦ نفر باسامی فاطمه میرزائی ـ جعفر کریمی ـ اشرف شیرازی ـ محمد توفیقی ـپرفسور امامی و ملکوتیه امامی در اثر سوختگی مجروح‌شده‌اند.

پیش‌بینی وضع هوا

پیش‌بینی وضع‌هوای ایران تاظهر فردا طبق گزارش اداره پیش بینی کل هواشناسی بدینقرار است :

هوای تهران صاف پیش‌بینی میشود .

هوای سواحل دریای مازندران کمی ابری ، هوای آذربایجان کمی ابری وهوای نواحی شرقی وشمالشرقی در بعدازظهر همراه باگرد وخاك پیش‌بینی میشود .

حداکثر درجه حرارت هوای شهر تهران درروز گذشته ۳۰ وحداقل آن ۱۹درجه سانتیگراد بالای صفر بوده‌است .

گرمترین نقاط که‌ایستگاه هواشناسی دارند در ٢٤ ساعت گذشته شهرآبادان باحداکثر ٤۲ درجه‌وخنك‌ترین نقاط‌شهرهای‌همدان‌وزنجان‌باحداقل ۱۰درجه سانتیگراد بالای صفر بوده‌است .

کلاسهای تجدیدی

دبستان ودوره کامل دبیرستان درجهان علوم ازاول تیرماه تشکیل میگردد ثبت نام تا۲۹ خردادماه

امیریه ـ ایستگاه منیریه مقابل دبیرستان داوری

تلفن ٤۹۱۸٦ آ ـ ۱۰۳۲٦

آگهی های تسلیت

بدینوسیله پزشکان و کارمندان بیمارستان شماره ۲ ارتش با نهایت تاسف مصیبت وارده را بخانواده محترم‌کنی بویژه حضور همکار ارجمند خود تیمسار سرتیپ دکتر کنی ریاست محترم بیمارستان چشم و گوش و گلو و بینی ارتش تسلیت گفته ودر این مصیبت خود را سهیم میدانند .

سرتیپ دکتر دفتری ـ سرتیپ دکتر پرمون ـ دکتر جزایری ـ دکتر منوچهری ـ سرهنك دکتر شهره ـ سرهنك دکتر جم ـ سرگرد دکتر وجدانی ـ سرگرد دکتر معاصر ـ سرگرد دکتر دفتری ـ سرگرد دکتر رحمانی ـ سر گرد دکتر اوژن ـ سرگرد دکتر مفید ـ سرگرد دکتر طواف ـ سروان دکتر صدری ـ سروان دکتر حکیمی ـ سروان دکتر افتخار بمعنوی ـ سروان دکتر بجدی ـ سروان دکتر اعظمی ـ سروان دکتر صفائی ـ دکتر وارطانیان

تیمسار سرتیپ دکتر کنی ریاست محترم بیمارستان چشم وگوش وحلق وبینی بهداری ارتش

با نهایت تاسف مصیبت وارده را به آن جناب تسلیت میگوئیم . **سرهنك دکتر ثابت‌آزاد ـ سرگرد دکتر میرعابدی**

تیمسار سرتیپ حکیمی معاونت محترم اداره نظام وظیفه

مصیبت وارده را به‌آن تیمسار معظم تسلیت عرض نموده وسلامتی عموم خانواده شریف حکیمی را ازدرگاه متعال خواهانیم . **سرهنك وکیلی ـ سرگرد دکتر وکیلی**

با کمال تاسف مصیبت وارده را بخاندان محترم جمشیدی مخصوصا بدوست ارجمند و عزیزمان آقای‌شهریار جمشیدی تسلیت عرض مینمائیم .

حجتی باقری ـ حاج زینعلی ـ قندی ـ طلاساز ـ آشوری ـ داراب زند ـ رشیدیان ـ رئوفی ـ بهار لو ـ دشتگرد ـ شیر افکن ـ یاشار ـ بهشت زاده ـ حسین آبادی ـ بابائی جدیدی ـ اصانلو ـ تقی زاده ـ هدایتی ـ مهرابیان ـ برقی

شما لوطی هستید

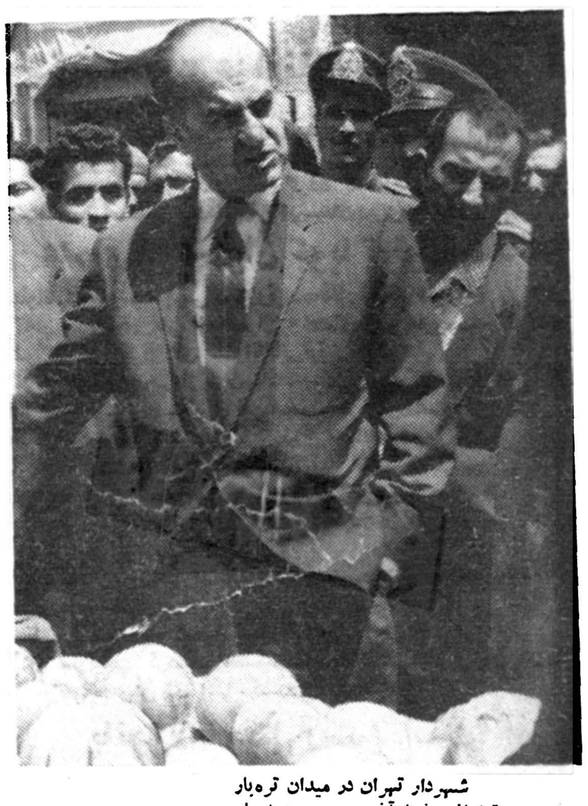

شهردار تهران در میدان تره‌بار

بقیه از صفحه آخر

و شما آقایان واسطه ها از چه قرار است شهرداری برای شما حقی قائل است اگر از این حدود تجاوز نکنید کاری با شما نداریم کسب حلال که دعوا و دردسر ندارد شما این نرخ را که تعیین میشود اجرا کنید ما هم هر روز اول وقت بتمام برزنها نرخ روز را اعلام خواهیم کرد وقتی شماوما نظری نداشتیم پس چه‌کسی گران خواهد فروخت .

یك میدان دار جواب داد :

آقای شهردار حقیقت مطلب اینست که خود ما هم نرخ را نمیدانیم خیار را دانه ۱۹ شاهی میخریم در یك خیار یك شاهی یاد است .

شهردار آنگاه رو به نمایندگان میدان داران نمود وگفت بله آقایان دانه ای یك شاهی زیاداست شما خیاررادانه‌ای ۱۹شاهی‌نمیخرید خیار دانه ای پنج شاهی به میدان وارد میشود اینرا هم شما و هم ما خوب میدانیم اینکه میگوئید بار وقتی بماندخراب میشود درست‌است ولی اگر بار را بقیمت مناسب بفروشید یك‌لحظه هم‌در این‌میدان باقی نمی ماند از ساعت چهار بعد از ظهر ببعد خروج بار از میدان ممنوع است .

این دستور باید اجرا شود و کلیه بار های وارده نیز باید در دفتر میدان ثبت گردد .

شهرداری باید از دست بدست گشتن میوه مثلا خیار و یاکیلاس که حداقل بین پنج واسطه در خود میدان میگردد جلو گیری کند میوه را ابتدا دلال میخرد وسپس سی و کله موتوری پیدا میشود و او هم بدیگری واگذار میکند وآنگاه نوبت طواف و دکاندار سر میرسد با این ترتیب میفرمائید باز هم شهرداردست برروی دست‌بگذارد.

میدان داران بشهردار گفتند که ما نظری نداریم آماده هستیم طبق نظر شهردار کار بکنیم و علاقه داریم که ترتیبی فراهم نشود تا بکار و زندگی ما صدمه بخورد زیرا هر ترتیبی که باشد باید ما هم زندگی کنیم و نان بخوریم .

لوطی هستید

میدان داران بشهردار پیشنهاد کردند که حاضر ند نوشته بدهند واز نظر شهرداری عدول نکنندشهردار گفت قول شما هارا قبول دارم شما ها لوطی هستید اگر بمن قول بدهید نوشته نمیخواهم .و اما کاری نکنید که من با شما آقایان مبارزه کنم.

در این موقع شهردار و مامورین وارد میدان باغ جنت شدند وضع این میدان خیلی مرتب بودبلندگوی شهرداری قیمت هارا اعلام میکرد افسران شهربانی تسلط کامل بمیدان داشتند شهردار در این میدان گفت آقایان این اتیکت را بگذارید توی جیب خدا بیامرزد آن وضع دیگر گذشت فروشندگان بآرامی اتیکت‌ها را از ترس برمیداشتند . شهردار روبرئیس میدان کرد و گفت حاجی اینکار درست‌است . واو هم گفت خیر آقای شهردار . صلاح خود شما آقایان در اینست که دست ازاین کار ها بردارید .

شهردار و مامورین کم‌کم از میدان دور شدند یك فروشنده بکار گر خود گفت این مردم خودشانرا هو میکنند کم‌مانده بودکه‌این خفه‌خون گرفته ما را هم لو بدهد آخر مگر زبان نداری محکم حرف بزن تاشك نکند .

رشت و پهلوی باهم مبارزه می کنند

بقیه از صفحه اول

مسابقه فوتبال در سراسر کشور خرداد نموده است صد ها نامه تشکرآمیز به فدراسیون فوتبال ایران رسیده دراین نامه ها کلیه ورزش دوستان وورزشکاران شهرستان هااز این اقدام خیر خواهانه فدراسیون‌فوتبال وموسسه اطلاعات استقبال نموده و آنرا ستوده اند .

در یزد

خبرنگار ما در یزد اطلاع می دهد که بجای مسابقات فوتبال در یزد مسابقات شنا انجام گردید در برگزاری این مسابقات آقایان شهری مدیر فنی تربیت بدنی ، رضا خلیلی مربی شنا نهایت کوشش راکردند در خاتمه مسابقات جوائزی تهیه شده بود که بین‌ورزشکاران ومسئولین مسابقات توزیع گردید

بندر پهلوی

فردا والا حضرت شاهپور غلامرضا پهلوی ریاست عالیه کمیته المپیك ایران‌برای شرکت‌در مراسم مسابقات فوتبال‌رشت‌وپهلوی عازم‌بندر پهلوی خواهند شد . جمعی از شخصیت‌های برجسته کشور نیز بمعیت والاحضرت در مراسم مسابقات حضور خواهند داشت .

امروز آقای سعیدی اطلاع دادکه آقای صادق نراقی مدیر شرکت اکباتان و پیمانکار اسفالت کاری راه پهلوی و رشت ضمن تقدیر از عمل روزنامه اطلاعات و فدراسیون فوتبال چکی بمبلغ ده هزار ریال تسلیم‌دفتر نمایندگی اطلاعات نمود .

آقای سعیدی نوشته است شهر پهلوی از حیث فروش بلیط برسایر شهرستانها سبقت میگیرد . آقای ناظمی فرماندار ۴۲ هزار ریال بلیط بفروش رسانید ضمنا تیمسار دریادار آهنین ۳۰ هزار ریال بلیط فروخت بطوریکه پیش بینی میشود ممکن‌است بلیط روز جمعه فردا نایاب شود بمناسبت ورود والا حضرت ازطرف شهردار پهلوی ضیافتی به ناهار در کاخ سلطنتی ترتیب داده شده است

هنگام ورود والا حضرت از طرف موسسه اطلاعات دسته گل زیبائی وسیله یك دوشیزه خرد سال تقدیم میشود. کلیه نمایندگان اطلاعات در استان گیلان در این مراسم شرکت دارند .

در کرمان

خبرنگار ما از کرمان مینویسد که آقای ملك مدنی فرماندار کرمان مقدمات ترتیب یك گاردن پارتی بزرك را در فروشگاه ثریا از هم‌اکنون فراهم ساخته است روز ۲۳ خرداد در کرمان گاردن پارتی خواهد بود .

طبق نظرآقای فرماندار یك‌چهارم عواید این گاردن پارتی به عواید مسابقات کاپ لار افزوده خواهدشد و بقیه برای مصرف سایر امور خیریه در نظر گرفته شده است .

نامه‌ای از لار

صبح امروز نیز نامه‌ای از لاربما رسید ، کاملا مشخص بود که‌پیر مردی با دستهای لرزان بنوشتن این نامه مبادرت نموده است ، در ابتدای نامه نوشته شده شما ها که در تهران وسایر شهرستانها بخاطر ما مردم زلزله زده و واژگون بخت فعالیت میکنید ایکاش‌میتوانستید یکروز از نزدیك وضع ما را ببینید هنوز که هنوز است لازمیلرزد ،همه مردم ماتمزده‌اند‌دیگر امیدی‌به‌آینده ندارند .

طی این مدت که لار به صورت مخروبه در آمده خیلی ها ، خیلی از انسان های نوع دوست برای ما گام اساسی برداشته اند اما من از همین راه دور بموسسه اطلاعات و مدیر ارجمند آن درود میفرستم‌و ازرئیس فدراسیون فوتبال صمیمانه تشکر میکنم .

هزاران هزار چشم مردم ماتم‌ده لار به نتیجه اقدام موسسه اطلا و فدراسیون فوتبال کشور است

مژدگانی

سك خرمائی رنك دارای موی صاف از جنس داشوند که زیبیی نامیده میشود در حوالی دروس گم شده پیدا کننده یا هرکس که‌بتواند نشانی که در پیدا کردن این سك کمك کند به آقای تونلی‌تلفن شماره ۸۶۴۵۳یا۳۵۵۹۵ اطلاع‌دهد ومژدگانی دریافت دارد .

از درجه اعتبار ساقط است

یکبرك چك شماره ۲۴۳۵۰۸اول اردیبهشت سی و نه بانك ایران و خاورمیانه بامضاء آقای سلیمان احدوت بمبلغ پنجاه هزار ریال‌بحواله کرد حامل مفقود گردیده چك‌مزبور نزد هرکس میباشد از درجه اعتبار ساقط است ضمنا یابنده به تلفن ۳۵۶۴۰ مراجعه و مژدگانی دریافت دارد .

هدیر شرکت‌فروشگاه نفیس‌اسحق ناشاوال

تغییرات قانون مالیات بردرآمد جدید

بقیه از صفحه اول

میشود . در ماده دوم لایحه دولت ذکر شده بود که کلیه مودیان‌باید در چهار ماه اول اظهار نامه‌مالیاتی بدهند اما در قانون مصوبه‌آنهائی که مکلف به تسلیم اظهار نامه نیستند مستثنی‌شدند از قبیل‌وکلای دادگستری .

مدت توافق

در ماده ۶ لایحه دولت گفته‌شده بود که اگردارائی باظهار نامه‌مودی اعتراض کرد و مودی نظر وزارت دارائی را قبول نکرد اختلاف به کمیسیون مالیاتی فرستاده میشود. اماطرفین حق‌دارند قبل از ارجاع اختلاف به کمیسیون از طریق‌توافق اختلاف را حل کنند در این جا معلوم میشود که مدت توافق چقدر است.

اما در قانون مصوبه صریحاتعیین شد که از تاریخ اعتراض تا مدت یکماه باید طرفین توافق کنند والا پرونده به کمیسیون ارجاع خواهد شد .

مهمترین تغییری که در لایحه پیدا شد ترکیب کمیسیون مالیاتی است . در لایحه وزارت دارائی کمیسیون مالیاتی با شرکت سه‌نفر از کارمندان با سابقه وزارت‌دارائی که حداقل ۱۵ سال سابقه داشته باشند تشکیل میشد اماکمیسیون مشترك ترکیب کمیسیون را تغییر داد و سه نفر اعضای کمیسیون بشرح زیر انتخاب میشوند یك نفر کارمند عالیرتبه وزارت دارائی بانتخاب شخص وزیر دارائی ، یك نفر از طرف رئیس دیوان‌محاسبات، نفر سوم اگر مودی بازرگان باشد. یك نفر بازرگان از طرف وزارت بازرگانی که طبعا از اعضای اطاق بازرگانی خواهد بود و اگر درمحل اطاق بازرگانی نباشد نفر سوم بانتخاب شخص مودی تعیین میشود ترکیب جدید نسبت به ترکیب‌اولی که در لایحه از طرف وزیردارائی پیشنهاد شده بود بنفع مودی می‌باشد .اما مشکل کار فعلی کمیسیون ها را که در حال عمل هستند‌بشدت تغییر میدهد .زیرا در حال حاضر نماینده وزارت کشور و معتمدمحل و نماینده دادستان در کمیسیون فعالیت دارند که بعد نخواهندداشت فقط نماینده اطاق بازرگانی آنهم بنحو و شکل خاصی در موردپرونده های‌بازرگانان‌شرکت خواهدداشت.

تجدید نظر

تغییر دیگر این است که در لایحه دولت گفته شده بود که‌رای کمیسیون مالیاتی درباره مالیاتهای بیش از پانصد هزار ریال باشددر صورت ارائه تضمین کافی معادل مبلغ رای صادره قابل طرح وتجدید نظر درکمیسیون عالی مالیاتی‌خواهد بود .اما طبق قانون مصوبه کمیسیون مشترك اولا تضمین کافی مبدل به « تامین معادل مبلغ رای صادره» شده و از طرفی برای مالیاتهائی‌که از پانصد هزار ریال کمتر باشد چنانچه مابه‌التفاوت بین مالیات تشخیص شده از طرف کمیسیون و مبلغی که مورد تصدیق مودی یا مطالبه دارائی است از پنجاه درصد تجاوز نماید باز این رای قابل تجدید نظر است . ضمنا دو ماده جدید به لایحه دولت اضافه شدیکی مربوط به کلیه بخشودگی های مالیاتی مصرحه در قوانین مالیاتی سالهای ۱۳۳۵ و ۱۳۳۷ است‌که مربوط به بخشودگیهائی از قبیل پنجسال معافیت کارخانه جدید - الاحداث یا معافیت مالیاتی موقوفات و نظایر آن میباشد که هم اکنونهم عمل میشود .دیگری ماده ۱۵است که تبصره ۱۱ ماده ۱۰ قانون مالیات بر درآمد مصوب فروردین ماه ۱۳۳۵ را لغو کرده است .این ماده بنفع وزارت دارائی لغو شده زیرا بر طبق آن نماینده وزارت دارائی در کمیسیونی مربوط‌باملاك مزروعی حق رای نداشت اما ازاین پس امکان نظر و رای نماینده‌دارائی وجود دارد.

اخطار بعموم آقایان مدیران کارخانجات سیمانکاری و موزائیکسازی تهران و حومه

طبق توافقیکه بین جناب آقای وزیر دارائی و اتحادیه صنف سیمانکاری شده بایستی عموم افرادصنف طبق طبقه بندی مندرج در موافقتنامه ۸۵۴۹-۱۸ر۳ر۳۹ وزارت دارائی از تاریخ ۲۰ خرداد تا۲۵ خرداد ۳۹ همه روزه درساعت ۷ الی ۹ بعد از ظهر باتحادیه مراجعه و کارت مالیاتی صنف را ضمن معرفی نامه دریافت و بوزارت دارائی مراجعه نمایند .

بدینوسیله بعموم افراد اطلاع داده میشود که از این فرصت‌استفاده نموده ومالیات متعلقه خود را بپردازند که مشمول جریمه و زیان‌دیرکرد نشوند .

رئیس اتحادیه سیمانکاران تهران وحومه حاج میرفتاح امینی

آ-۸۹۷۷

جهان علوم

چهارمین دوره کلاسهای زبان انگلیسی خودرا تحت نظر اساتید انگلیسی - ایرانی از۲۰ خردادماه دایرمینماید دانشجویان مبتدی این‌کلاسها پس از۱۸ ماه ودانشجویان متوسطه پس ازیکسال میتوانند موفق به کسب مدرك‌دیپلم ازدانشگاه **کمبریج انگلستان گردند . تدریس هفته‌ای ۶ ساعت سه ماه ۶۰۰ ریال ثبت نام تا۲۰ خرداد**

برای کسب اطلاعات بیشتر وثبت نام به آدرس زیر مراجعه فرمائید.

امیریه - ایستگاه منیریه مقابل دبیرستان داوری‌تلفن

۴۹۱۸۶ آ-۱۰۳۲۸

aluminium

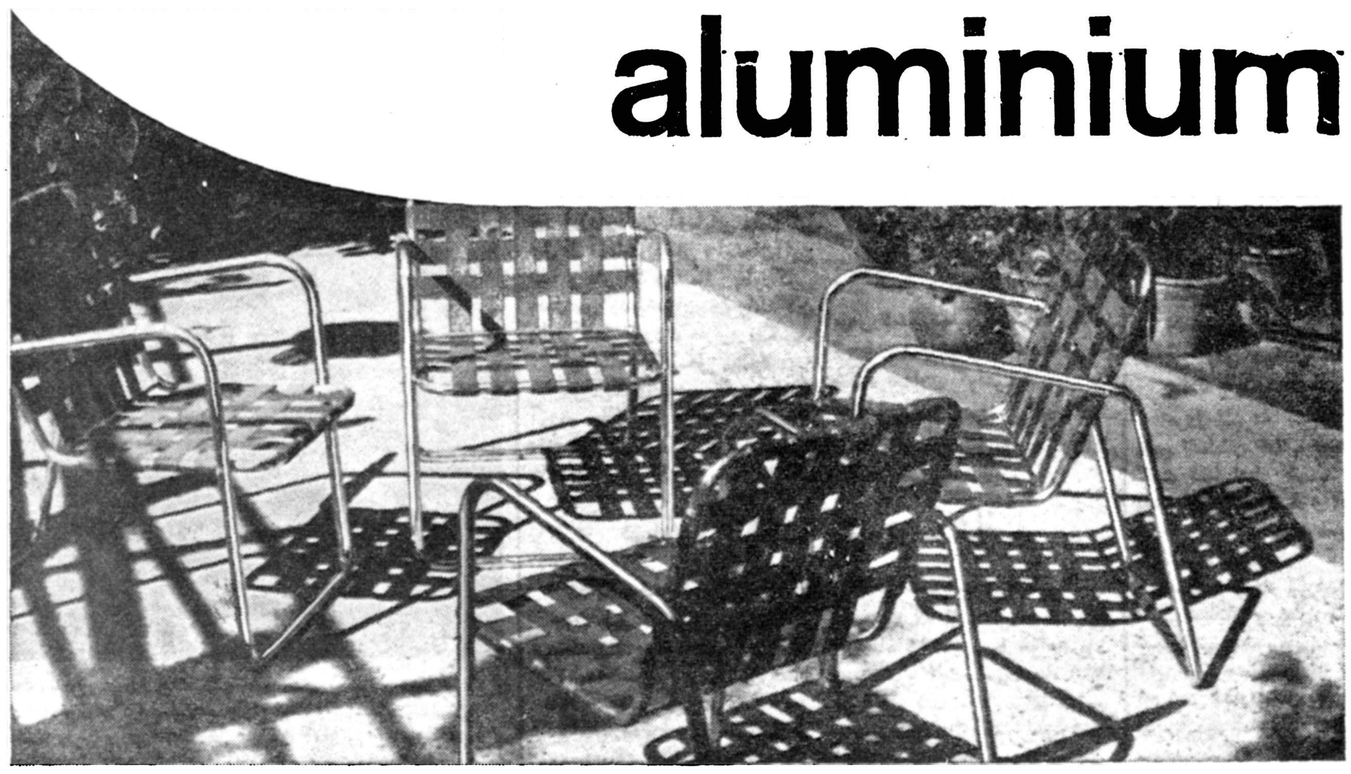

صندلیهای آلومینیومی دارای وزن سبك - استحکام - زیبائی وراحتی کامل است.

نه باران- نه حرارت آفتاب ونه عدم توجه در نگهداری - هیچکدام صدمه‌ای باین صندلیهای زیبا نمیزند.

صندلیهای آلومینیومی همیشه ظاهر زیبای خودرا حفظ میکنند زیرا آلومینیوم فلزی‌است که دچار زنك خوردگی نمیشود کج ومعوج نمیگردد وشکاف برنمیدارد. بعلاوه. شما باخرید مبلهای‌آلومینیومی‌ازصنایع داخلی کشور هم حمایت میکنید چون این صندلیهارا درایران میسازند.

کمپانی آلکان - زوریخ - سویس: برای هرگونه اطلاعات بیشتر مراجعه فرمائید به:

شرکت سهامی ایرانشهر- تهران

خیابان فردوسی نزدیك میدان فردوسی شماره ۶۹۵ تلفن: ۶۰۳۰-۳

ALCAN

آلومینیوم فلزی‌است که هرگز کهنه نمیشود

-۱- آ-۶۹۴۶

اقبال شناسی

هنر واندیشه محمد اقبال

تالیف و ترجمه : سید غلامرضا سعیدی

اولین تحقیق دقیق‌در باره بیوگرافی وشعر و هنر و فکر و فلسفه داهی شرق علامه‌دکترمحمد اقبال بزرگترین متفکرجهان اسلام باضافه تاریخ موجز اسلام در شبه قاره هند و موجبات و علل تاسیس دولت پاکستان منتشر شد .

بها با جلد زرکوب ۱۰۰ ریال

مرکز انتشار : شرکت نسبی اقبال وشرکاء - خیابان شاه آباد

آ-۹۸۸۰ ۱-۳

تست‌های

فیزیك وشیمی وعلوم طبیعی وزبانهای فارسی وانگلیسی وفرانسه

برای راهنمائی وتمرین داوطلبان مسابقات ورودی دانشگاه مخصوصا دانشکده‌های پزشکی وداروسازی ودندان پزشکی وفنی آبادان منتشر شد.

قیمت هرتست۲۰ریال

محل فروش: کتابفروشی شرکت سهامی چهر

خیابان فخر رازی مقابل دانشگاه

کتابفروشی شرکت سهامی کتاب

سه راه شاه

برای سفارش دادن ازشهرستانها وهرگونه راهنمائی با مؤسسه ملی روانشناسی

صندوق پستی ۷۴۱ طهران مکاتبه نمائید

دبیرستان ایران

دفتر دبیرستان -دبستان -کودکستان ایران وکلاسهای نمونه دبستان جهانبانی دخترانه وپسرانه از صبح ۱۶خرداد برای‌نام نویسی آماده است

نشانی خیابان مولوی -دبیرستان ایران تلفن ۲۶۲۱۵

آ-۹۳۸۶ ۱-۶

کلاسهای زبان انگلیسی

مخصوص کنکور دانشکده‌ها - گرامر ورموز ترجمه‌از انگلیسی بفارسی وبالعکس تا۲۰ خردادماه به آدرس زیر مراجعه فرمائید.

امیریه - ایستگاه منیریه - مقابل دبیرستان داوری موسسه جهان‌علوم تلفن ۴۹۱۸۶

دبیرستان امروز (پسرانه)

خیابان شمیران کوچه سمنان (نزدیك چهار راه‌حقوقی) از اول تیر ماه برای کلاسهای چهارم طبیعی و چهارم ریاضی و دوره اول دبیرستان ثبت نام میکند .

تلگراف سلامتی حجاج محترم کاروان نور ازمنی

کلیه حجاج کاروان نور سلامت بعد از اعمال ازمنی

آ-۹۰۲۹ **ابوالقاسم رفیعی**

خاطرات مارگارت بقلم خودش

چرا «تونی» را انتخاب کردم

شرایط شرکت درمسابقه انتخاب قویترین‌دست‌تهران

تقاضای اعدام برای گرانفروشان

این ستاره زیبا درجستجوی شوهر است

اگر به شانس خود ایمان دارید پیشنهاد ازدواج‌بدهید

فردا همه مطالب خواندنی هفته را در اطلاعات هفتگی بخوانید

کارد وچنگال

۹۰ نقره

ساخت کارخانه هنکل

(علامت دوبچه)

یکعمر خدمتگزار شماست

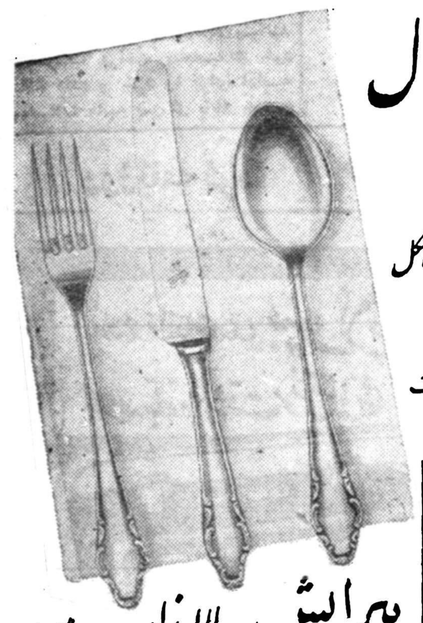

HENCKELS

پیرایش - لاله‌زار نمایندگی پیرایش

کاردوچنگال ۹۰ نقره و۲۰ نقره پیرایش یك عمر زینت سفره شماست

نتیجه قرعه‌کشی سری ۴۹۴

بلیطهای بخت آزمائی ملی

شماره	۸	۵۰ ریالی»
«	۲۱	۱۰۰ «
«	۵۰۰	۱۰۰۰ «
«	۳۳۳۳	۲۰۰۰۰ «
«	۲۳۲۴۲	۳۰۰۰۰۰ «
«	۲۳۲۴۳	۱۰۰۰۰ «
«	۲۳۲۴۱	۱۰۰۰۰ «

آ-۱۰۳۴۰ **بنگاه بخت آزمائی ملی**

استخر شنای اسفرجانی

از روز جمعه ۲۰ خرداد افتتاح میشود

محمودیه اول خیابان اوین درکه

اطلاعات

پنجشنبه چهاردهم ذی‌الحجه ۱۳۷۹ــ نهم ژوئن ۱۹۶۰

سال سی‌وچهارم ــ شماره ۱۰۲۲۹

سفیر عراق بحضور شاهنشاه رسید

درساعت ده امروز آقای عبدالمطلب امین سفیر جمهوری عراق در ایران اوراق استوارنامه خودرادرکاخ سفید سعدآباد بحضور شاهنشاه تقدیم کرد.

آقای علاء وزیر دربار شاهنشاهی ، آقای آرام وزیر امور خارجه ، روسای تشریفات دربار شاهنشاهی ووزارت امور خارجه و آجودانهای کشوری ولشکری‌اعلیحضرت همایونی‌درتشریفات‌تقدیم استوارنامه‌شرکت داشتند .

همچنین آقای یداله‌عضدی‌سفیرجدید ایران در بغداد طی دو روز اخیر بامقامات وزارت خارجه ملاقات و گفتگو کرده‌است .

آقای عضدی در اوایل هفته‌آینده بحضور شاهنشاه معرفی خواهد شدو پس از کسب اجازه مرخصی رهسپار بغداد میگردد .

فرماندار کل ارتش اردن درحضور شاهنشاه

• ساعت یازده و پانزده دقیقه امروز تیمسار سپهبد المجالی فرمانده کل ارتش اردن باتفاق آقای جمعه سفیر کبیر اردن‌در کاخ سعدآباد به حضور شاهنشاه رسیدند .

تیمسارالمجالی در ساعت ۹صبح امروز باتفاق وابسته نظامی سفارت با تیمسار سپهبد وثوق وزیر جنگ ملاقات کرد .

ظهر امروز از طرف وابسته نظامی سفارت اردن میهمانی ناهاری بافتخار سپهبد المجالی در منزل وی برپا بود که درآن امرای ارتش شاهنشاهی شرکت داشتند .

تیمسار المجالی بعد از ظهر امروز به رامسر عزیمت خواهد کردو پس از ۲۴ساعت توقف بتهران باز میگردد .

تولد ملکه الیزابت

امسال‌جشن روز تولد رسمی ملکه الیزابت دوم در روز شنبه ۲۱ خرداد برگزار میشود .

سفیر کبیر انگلستان و لیدی (هریسن) دو جشن بدین مناسبت برپا می‌کنند که یکی در پنجشنبه ۱۹ خرداد برای شخصیت های ایرانی وروسای هیئت های نمایندگی سیاسی و دیگری روز شنبه ۲۱ خرداد برای اتباع انگلیسی خواهد بود .

درمهرماه مشمولین دیپلمه بخدمت گروهبانی اعزام خواهندشد

امروز کسب اطلاع شد که‌مشمولین دیپلمه از مهر ماه آینده بخدمت اعزام خواهند شد .

گزارش فوق اضافه میکند که حقوق و مزایای مشمولین دیپلمه‌در پست گروهبانی با حقوق افسری وظیفه تفاوت زیادی ندارد دیپلمه های گروهبان ماهانه تا چهار هزار ریال حقوق دریافت خواهند داشت. گفته میشود اعزام مشمولین دیپلمه بخدمت هر سال در مهر و فروردین انجام خواهد شد

ادامه تحصیل

در مورد ادامه تحصیل‌گروهبانان وظیفه که همه دارای دیپلم متوسطه خواهند بود خبرنگار ما گزارش میدهد چون نظر شاهنشاه همواره توسعه فرهنگ و علوم بین جوانان کشور میباشد ازاین رو ترتیبی‌اتخاذ گردید تا دیپلمه های گروهبان بتوانند در اوقات فراغت بتحصیلات خود ادامه داده و خود را برای ادامه تحصیلات عالیه پس از پایان خدمت وظیفه آماده نمایند .

معرفی غائبین

گزارش دیگر حاکی است که در هفته گذشته نزدیك پنجاه نفر از غائبین سنواتی که تاکنون از معرفی خود بمقامات نظام وظیفه خودداری میکردند پس از انتشار اعلامیه اخیر نظام وظیفه وارفاقی که باآنان شده خود را بحوزه تهران معرفی کرده‌اند

دول عضو سنتو گواهینامه رانندگی یك شکل‌خواهندداشت

امروز خبرنگار ما کسب اطلاع کرد بدنبال اجرای تصمیمات کمیسیونی که از چندی قبل‌دراداره راهنمائی و رانندگی تشکیل شده بود ا زداوطلبان آزمایش رانندگی قبل از آزمایش بدنی ، امتحان‌آئین نامه و مقررات راهنمائی بطورکتبی بعمل می‌آیدوباسوادبودن رانندگان بطور کامل مورد توجه قرارمیگیرد.

گواهینامه یك‌شکل میشود

خبر دیگری که‌خبرنگار مابدست آورده حاکیست بزودی کلیه دول عضو پیمان‌مرکزی(سنتو)گواهینامه های رانندگی کشور خود را یك شکل کرده و از گواهینامه های جدید پرس شده که جدیدا درایران متداول شده استفاده خواهند کرد.

گواهینامه های جعلی

تعویض گواهینامه های قدیم از چندی قبل در اداره راهنمائی شروع شده است و بمتقاضیان گواهینامه پرس شده تسلیم میشود . ضمن تعویض گواهینامه های قدیم بـه جدید تعدادی گواهینامه جعلی نیز که در دست اشخاص بود کشف شده که با صاحبان آنها تسلیم مقامات قضائی گردید.

بهای کتب دبیرستانها

ازطرف وزارت فرهنگ باید مورد تصویب قرارگیرد

چون طبق تصمیم شورای عالی فرهنك برای سال تحصیلی ۱۳۳۹ــ ۱۳۴۰ منحصرا کتبی در دبیرستان های کشور مجاز برای تدریس است که‌علاوه براجرای نظراصلاحی کمیسیونهای منتخب شورای عالی فرهنك آئین نامه‌قیمت‌در آنها کاملا رعایت شده و بهای مقرر از قیمت تمام شده به علاوه صدی هشتاد برای حق تالیف ــ سود ناشر ــ حق فروشنده و سایر مخارج ضروری تجاوز ننماید .

بهمین جهت باید تمام ناشران و کتابفروشان کشور از این‌تاریخ نهایت تا پانزدهم ۱۳۳۹ بمسئولیت خود دو نمونه از کتاب یا کتبی را که پس از تصویب کمیسیونها برای دبیرستانها چاپ کرده‌اند با فهرست هزینه کتاب‌باداره انتشارات کل نگارش ارسال نمایند تا در کمیسیونیکه از شانزدهم تا پایان تیر ماه ۱۳۳۹ بر پا خواهد بود رسیدگی‌و تا پنجم مرداد ماه ۱۳۳۹ فهرست کتب مجاز برای تدریس به دبیرستان های کشورابلاغ شود. بدیهی است کتاب یا کتاب های اشخاص و یا موسساتیکه سیاهه مطلوب و نمونه ها را ارسال‌ننموده و یا بدستورات کمیسیونها مبنی بر اصلاح متن ترتیب اثر نداده و نیز قیمت مقرر را که بر مبنای بهای تمام شده باضافه صدی هشتاد است رعایت نکرده باشند از عداد کتب درسی دبیرستانی و تنها کتبی که مولفان و ناشران آن کلیه تصمیمات شورایعالی فرهنك راعملی باشند به عنوان کتاب مجاز برای تدریس به فرهنگها و دبیرستان‌های کشور معرفی خواهد شد .

بازدید مردم از هنرهای زیبای کشور

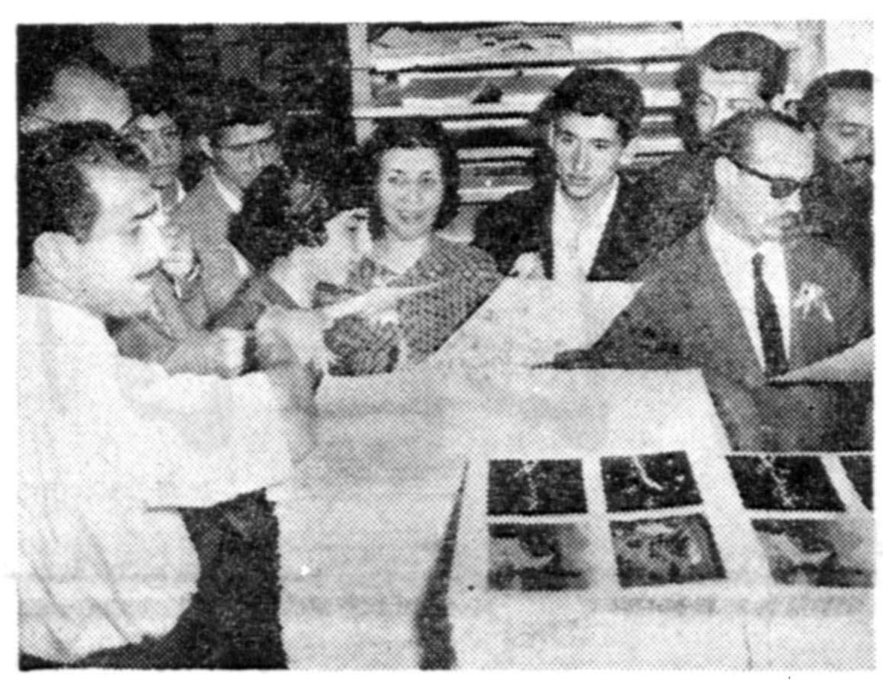

امروز ششمین برنامه بازدید نمایندگان طبقات مختلف مردم از کارهای آبادانی استان تهران که از طرف اداره کل انتشارات و رادیو وبا همکاری سازمان سمعی و بصری اداره کل هنر های زیبای کشور تنظیم شده بود اجراء گردید . دویست نفر از نمایندگان طبقات مختلف در این برنامه شرکت داشتند

شهردار درمیدان امین‌السلطان بمیدان‌داران‌گفت:

شما لوطی هستید

قول بدهید ارزان بفروشید!

■ آقایان ماشوخی نمیکنیم : خیار وسبزی امانت فروش نمیخواهد

■ قیمت خیاری راکه‌درتهران میفروشند نباید تاجر اصفهانی تعیین کند

★ نرخهای میدان صبح اول وقت باید معلوم باشد

امروز شهردار تهران در میدان امین السلطان خطاب بمیدان داران گفت شما لوطی هستید ، قول بدهیدارزان بفروشید و آقایان ما شوخی نمیکنیم‌خیار و سبزی امانت فروش لازم ندارد .

امروز شهردار تهران از میدان امین السلطان و محل کارمامورین شهرداری و شهربانی که تواما آئین نامه جدید میادین را بموقع اجرا می‌گذارند بازدید کرد ، در این بازدید شهردار گفت آقایان بروید دستورا ت‌شهرداری را اجرا کنید زحمت بخودتان ندهید امانت فروش لازم نداریم کامیون میوه و تره‌بار وقتی آمد تولید کننده یا وکیل او باید کالا را بمردم‌بفروشد

شهردار از مامورین پرسیدامروز نرخ داده اید جواب دادند خیر و سپس افزود که این کار نشد پس زحمت بیجا کشیده اید آقایان تا نرخ ندهید واسطه ــ باج‌بگیر ــ پیش بگیر ــ زیر چوبی ــ سرباری ــ زیر سبیلی از بین نمیرود در این موقع شخصی جلو آمد وخطاب بشهردار گفت : آقای شهردار ما ببارنگاه می‌کنیم اگر زیاد باشد ارزان میفروشیم ودر غیر اینصورت پول رانقد میدهیم بعضی ها هم قبلا گرفته اند ما چیزی نمی بریم حق‌العمل کار هستیم صدی ده‌سود برای ما کافی است نرخی را که میگوئید نمیشود معلوم کرد جنس آخر خوب و بد دارد ، شهرداربااین مطالب پاسخ داد او گفت نشد نرخ باید اول وقت روز تعیین شود کنترل قیمت درشهر باشهرداری است‌ولی وضع میدان باید روشن باشدقیمت خیاری را که در تهران فروخته میشود نباید تاجر اصفهانی معین کند .

ماشوخی نمیکنیم این کار جدا از طرف شهرداری دنبال خواهدشد نرخ اول وقت‌روزبایدمعین‌باشدخیار امانت‌نیست که شما فروشنده آن باشید .

فرض کنید من شهردار جنس برای شما آوردم شما آقای امانت فروش چقدرپول بمن‌میدهید شهرداری میل‌دارد این موضوع را درك کند که رابطه بین تولید کننده

بقیه د رصفحه ۲۳

جشن هفته المپیك درحضور والاحضرت شاهپور غلامرضا

روز گذشته بمناسبت آغاز هفته المپیك در دفتر آقای روح الایمان دبیر کمیته المپیك ایران مصاحبه مطبوعاتی با حضور خبرنگاران‌جرائد انجام گردید آقای‌روح الایمان پیرامون برگزاری هفته‌المپیك‌بخبرنگاران توضیحاتی داد .

بعد از ظهر امروز مراسم هفته المپیك با حضور والاحضرت‌شاهپور غلامرضا پهلوی در تالار فرهنك باپیام شاهنشاه افتتاح خواهد شد .

برای اولین بار پس از برقراری رژیم جدید در ترکیه

یك هیئت اقتصادی ایران‌بترکیه میرود

بامداد امروز یك هیئت‌اقتصادی مرکب از آقایان جهانگیر معاون وزارت گمرکات‌وانحصارات ،صادق‌برزگر معاون وزارت بازرگانی ، غلامحسین پاکدامن مدیر کل قندو شکر وحمیدفرزانه و حسین پیرزاده برای یکهفته به‌آنکارا عزیمت کرد. هیئت مذکورپیرامون بررسی‌مسائل مربوط بعملی شدن ترانزیت کالاهای صادراتی ایران از طریق ترکیه و خرید قند و شکر و سایر مسائل اقتصادی مذاکراتی بعمل خواهند آورد . آقای جهانگیر پس ازخاتمه مذاکرات آنکارا برای شرکت در جلسه عمومی همکاری های گمرکی‌به بروکسل عزیمت خواهد کرد.

آگهی تشکیل مجمع عمومی

مجمع عمومی سالیانه شرکت سهامی جهان چیت در روزسه‌شنبه ۳۹٫۳٫۳۱ ساعت شش بعد از ظهر در محل شرکت واقع در خیابان بوذرجمهری کاشی ۲۹۹ تشکیل میگردد .

از عموم سهامداران تقاضا میشود درساعت مزبور در جلسه‌حضوریابند.

دستور جلسه عبارت خواهد بود از :

۱ــ استماع گزارش هیئت مدیره و بازرس

۲ــ تصویب حساب سود و زیان وبیلان شرکت

۳ــ تعیین بازرس برای سال آتی

٤ــ شور و تصمیم در مسائل کلی و خط مشی آتیه شرکت

آ ــ ۱۰٤۱۸ هیئت مدیره شرکت سهامی جهان چیت

آگهی تشکیل مجمع عمومی

مجمع عمومی سالیانه شرکت سهامی جهان‌در روزدوشنبه ۳۹٫۳٫۳۰ ساعت شش بعد از ظهر در محل شرکت واقع در خیابان بوذرجمهری غربی کاشی ۲۹۹ تشکیل میگردد .

از عموم سهامداران تقاضا میشود درساعت مزبور در جلسه‌حضوریابند.

دستور جلسه عبارت خواهد بود از :

۱ــ استماع گزارش هیئت مدیره و بازرس

۲ــ تصویب حساب سود و زیان وبیلان شرکت

۳ــ تعیین بازرس برای سال آتی

٤ــ شور و تصمیم در مسائل کلی و خط مشی آتیه شرکت

آ ــ ۱۰٤۲۰ هیئت مدیره شرکت‌سهامی جهان

شرکت سهامی سیمان شمال برای خدمت در کارخانه سیمان دو نفر مهندس برق و مکانیك که‌؛ زبان آلمانی و یا زبان انگلیسی‌آشنائی کامل داشته باشند استخدام مینماید .

داوطلبان میتوانند همه روز از ساعت ۸ تا ۱۳ و از ۱۶ تا ۱۸به دفتر شرکت واقع درشاهرضا کوچه فتوحی شماره ۵٤۰ مراجعه‌نمایند.

آ ــ ۹۰۳۵ شرکت سهامی سیمان شمال

اخطار بکلیه بستنی فروشها

بدینوسیله بکلیه بستنی فروشها اخطار میشود که از این تاریخ حق مخلوط کردن خامه به بستنی ندارند در صورت تخلف طبق مقررات تعقیب خواهند شد .

رئیس اداره کل بهداری شهرداری ــ دکتر محمد بهشتی

اطلاعیه حزب مردم

بدینوسیله باطلاع کلیه هم مسلکان محترمی که داوطلب‌نمایندگی بیستمین دوره مجلس شورای ملی میباشند میرساند که برگهای مخصوص داوطلبین انتخابات بایستی منتها تا آخر خرداد ماه جاری بکمیته مرکزی حزب مردم واصل گردد بعد از تاریخ فوق کمیته از دریافت برگهای مزبور معذور خواهد بود .

آ ــ ۱۰٤٦٤ دبیر خانه حزب مردم

آخرین خبر تا ۴ بعد از ظهر

شرکت ۳۰۰ هزارنفر درنمایشات‌ترکیه

استانبول ــ ۸ژوئن ــ یونایتدپرس ــ گزارش های رسیده حاکی است در تظاهرات بنفع دولت گورسل که در آنکارا روی داد بیش از ۳۰۰ هزارنفر از جوانان‌ومردم شرکت داشتند .

این تظاهرات در میدانی انجام گرفت که سابقا میان‌دانشجویان وپلیس دولت‌مندرس تصادماتی روی‌داد . نام این‌میدان «بایزید»است .

عده‌ای ازافسران کوبا توقیف شدند

هاوانا ــ آسوشیتد پرس ــ ۹ژوئن ــ محافل مطلع امروز اظهار داشتند که‌در حدود ٦۰ نفر از افسران و اعضای نیرو های مسلح کوبا باتهام شرکت در فعالیت های ضد انقلابی توقیف شده‌اند .

تاکنون این خبر از طرف‌مقامات‌رسمی تایید نشده است ومطلعین نیز تاریخ ومحل دستگیری این عده‌را ذکر نکرده‌اند . گزارش می‌رسد که‌در تاریخ اول ژوئن نیز ۱٦ نفراز خلبانان نیروی هوائی کوبا به اتهام فعالیت های ضد کمونیستی‌وضد انقلابی دستگیر گردیده‌اند .

درهاوانا این شایعه همه جا وجوددارد که بزودی فیدل کاسترو دست به تصفیه عمیقی برای طرد عناصر مشکوك در سراسر دستگاه های دولتی خواهد زد .

هاوانا ــ ۸ژوئن ــ آسوشیتدپرس ــ انتظار می رود دولت کوبا درمورد دو شرکت نفت امریکائی‌ویك شرکت انگلیسی که‌در کوبا عمل می کنند واز تصفیه نفت خام‌شوروی درپالایشگاه های خود در کوبا سرپیچی کرده‌اند ،تصمیمات‌شدید اتخاذ کندو از لحاظ اقتصادی موانعی در پیش پای آنها بگذارد .

پانچن‌لاما بقتل رسیده‌است؟

دهلی جدید ــ خبرگزاری فرانسه ــ خبرنگار روزنامه هندوستان‌استاندارد از کاتماندو اطلاع میدهد که ظاهرا کمونیست های چین پانچن‌لاما رهبر روحانی تبت را بقتل رسانیده‌اند .

پس از حوادث سال گذشته تبت ،پانچن‌لاما از طرف کمونیست ها ، جانشین دالائی‌لاماشد .

راه مکه ــ قاهره اسفالت میشود

پاریس ــ ۸ژوئن ــ خبرگزاری فرانسه ــ روزنامه الاهرام درآخرین‌شماره خود که بپاریس رسیده است اطلاع میدهد راهی که جمهوری متحده عرب را بمکه وصل‌می‌کند اسفالت خواهدشد .

روزنامه الاهرام می‌نویسد که این تصمیم بنابدرخواست عبدالخالق‌حسونه از ملك سعود گرفته شده است .

کمیته مخصوصی برای اجرای این طرح تشکیل شده و نخستین جلسه آن روز ۲۵ ژوئن بریاست امیرفیصل ولیعهد عربستان تشکیل‌خواهدشد .

طوفان ۱۵ نفر را کشت

هنك‌کنك ــ ۹ژوئن ــ رویتر ــ براثر طوفان شدید ، ۱۵ نفر کشته‌شده و ۳۰نفر ناپدید گشتند .

تعدادی ازکشتی‌های‌ماهیگیری نیز خردشدندویادر دریاسرگردان گشتند.

شرکت شوروی در آزمایشهای‌اتمی‌امریکا

ژنو ــ ۸ژوئن ــ آسوشیتدپرس ــ شوروی ها در کنفرانس خلع ــ سلاح‌بن‌بست دیگری‌ایجادکرده‌اند آنها تقاضا دارند که درآزمایش‌ـ های اتمی امریکا شرکت جویند ،و دلیلشان نیز اینست که‌میخواهند روش های تعقیب آزمایشهای اتمی‌را تکمیل کنند .

ولی مطلعین غرب میگویند شوروی میخواهد در آزمایشهای اتمی امریکا نظارت داشته باشد بی آنکه خود در مقابل امتیازی‌بدهد .

قابل‌توجه خریداران ومصرف‌کنندگان

باطریهای چراغ دستی ورادیو ری‌ــاو‌ــ واك

RAY-O-VAC

اخیرا عده‌ای از حسن شهرت باطریهای معروف ری‌ــاو‌ــ واك سوءاستفاده نموده باطریهای ۱½ چراغ ورادیو مشابه‌ ری‌ــاو‌ــ واك به مارکهای مختلف ببازار ایران عرضه نموده‌اند بدینوسیله توجه خریداران و مصرف کنندگان محترم راجلب مینماید که‌درموقع خریدباطریهای ری‌ــاو‌ــواك

به مارك RAY-O-VAC توجه کامل مبذول‌دارند

تاباطریهای مشابه وتقلبی راکه دوام آنها حتی کمتر ازثلث باطریهای ری‌ــ او‌ــ واك میباشد بجای ری‌ــ او‌ــ واك بشما نفروشند.

توضیحا اینکه چون مارك ومشخصات باطریهای ری‌ــاو‌ــ واك قبلا درایران به‌ثبت رسیده موضوع از طرف کارخانجات ری‌ــ او‌ــ واك ازطریق قانونی تعقیب جزائی خواهد شد.

آ ــ ۱۰٤۲۲

تبریك

کارخانجات روغن نباتی ایران ورود **روغن‌نباتی شکوفه** را بیازار تبریك گفته وموفقیت جناب آقای غلامعلی چیت‌ساز را دراین خدمت‌صنعتی واقتصادی آرزومندند .

شرکت سهامی کارخانجات صنعتی تهران ــ شرکت سهامی مارگارین ــ شرکت‌سهامی صنعتی‌بهشهر ــ شرکت سهامی‌کارخانجات پارس ــ شرکت سهامی‌فرزانه

آگهی دعوت صاحبان سهام

مجمع عمومی سالیانه شرکت سهامی چای تنکابن در روز دوشنبه ۳۹٫۳٫۳۰ ساعت شش بعد از ظهر در محل شرکت واقع در خیابان بوذرجمهری غربی کاشی ۲۹۹ تشکیل میگردد .

از عموم سهامداران تقاضا میشود درساعت مزبور در جلسه‌حضوریابند.

دستور جلسه عبارت خواهد بود از :

۱ــ استماع گزارش هیئت مدیره و بازرس

۲ــ تصویب حساب سود و زیان وبیلان شرکت

۳ــ تعیین بازرس برای سال آتی

٤ــ شور و تصمیم در مسائل کلی و خط مشی آتیه شرکت

آ ــ ۱۰٤۱٦ هیئت مدیره شرکت سهامی چای تنکابن

آگهی دعوت صاحبان سهام

مجمع‌عمومی سالیانه شرکت سهامی پشمبافی جهان در روز سه شنبه ۳۹٫۳٫۳۱ ساعت شش بعد از ظهر در محل شرکت واقع در خیابان بوذرجمهری غربی کاشی ۲۹۹ تشکیل میگردد .

از عموم سهامداران تقاضا میشود درساعت مزبور در جلسه‌حضوریابند.

دستور جلسه عبارت خواهد بود از :

۱ــ استماع گزارش هیئت مدیره و بازرس

۲ــ تصویب حساب سود و زیان وبیلان شرکت

۳ــ تعیین بازرس برای سال‌ما لی‌آتی

٤ــ شور و تصمیم در مسائل کلی و خط مشی آتیه شرکت

آ ــ ۱۰٤۱٤ هیئت مدیره شرکت سهامی پشمبافی‌جهان

آگهی دعوت مجمع عمومی عادی سالیانه شرکت سیمان شمال

از صاحبان سهام شرکت سهامی سیمان شمال طبق ماده ۳۹ اساسنامه دعوت میشود که ساعت پنج بعد از ظهر روز سه شنبه ۳۱ خرداد ماه ۱۳۳۹ برای شرکت در مجمع عمومی عادی سالیانه در محل شرکت حضور بهمرسانند .

دستور جلسه .

استماع گزارش هیئت مدیره وبازرسان شرکت

تصویب ترازنامه

انتخاب دو نفر بازرس

تائید عملیات هیئت مدیره درسال ۱۳۳۸

نشانی : خیابان شاهرضا کوچه فتوحی .

آ ــ ۹۰۳۵ هیئت مدیره شرکت سهامی سیمان شمال

روزنامه فردا فردا منتشر میشود

خانواده کاراکاش با نهایت تاثر و تاسف چهلمین روز در گذشت فقید **هایك کاراکاش** را باطلاع‌دوستان و آشنایان می رساند .

مراسم مذهبی روز جمعه ۲۰ خرداد ماه ۱۳۳۹ ساعت ۱۰ صبح در نماز خانه ارامنه واقع در خیابان قوام‌السلطنه شمالی واز آنجا در گورستان ارامنه دولاب بعمل خواهد آمد

تشکر و سپاسگزاری از چشم‌پزشك بصیر ودانشمند جناب آقای دکترمجید فروغ

جناب آقای دکتر فروغ

با اینکه برای‌بنده مانند اکثر بیماران شماثابت شده است که جنابعالی ازاین قبیل حقشناسیها وابراز احساسات بیماران خود درجراید جداجلوگیری میفرمائید لیکن‌شما ممکن است باور نفرمائید برای اینجانب که‌دیدیك چشم خودرا بطور ناگهانی از دست داده بودم‌اعاده کامل بینائی درنتیجه حسن تشخیص فوری‌و معالجه بسیار صحیح‌آنجناب چه‌نعمت بزرك‌و چه امرمهم حیاتی میتواند باشد. بنابراین اجازه‌میخواهم بدینوسیله اقلا مراتب‌حق‌شناسی و سپاسگزاری عمیق خودرا از معالجات حاذقانه آنجناب که‌مورد تعجب و تحسین عموم دوستان و آشنایانم قرارگرفته عرضه داشته و موفقیت همیشگی شمارا درخدمات پزشکی ازخداوند متعال خواستار باشم.

سرهنك ۳ فاضل

برادر عزیزم جناب‌آقای محمدرضا سعادت فرد

برای افراد صنف لبنیات فروشان تهران و حومه و اینجانب نهایت افتخار است که زحماتی که برای حسن جریان امور اتحادیه تحمل فرموده بودید بثمر رسیده و شمارا بریاست صنف‌انتخاب نمودند انتظار همه افراد این است که با اعتمادی که نسبت بجنابعالی ابراز داشته‌اند بیش‌از پیش‌درکلیه امور ومخصوصا پیشرفت کار های صنف موفقیت حاصل فرمائید.

حاج کاظم پنجه شاهین

آ ــ ۸۸۷۹

بنگاه بخت آزمائی ...

کار تعلیم و تربیت این دخترخانم را تسهیل کرده است ... زیرا سیصد هزار ریال جایزه ای که از سری ٤۹۳ بدوشیزه معصومه‌طلوع گلزاری اصابت کرده‌برای‌تحصیلات ایشان بمصرف خواهد رسید .

آ ــ ۱۰۳٤۲