اطلاعات

دوشنبه ۳۰ فروردین ماه ۲۵۳۵
نوزدهم ربیع‌الاخر ۱۳۹۶
شماره ۱۴۹۸۷ – تکشماره ۱۰ ریال

۲۸ صفحه

شهبانو از سفر اروپا بازگشتند

علیاحضرت شهبانو در بازگشت از سفر اروپا مورد استقبال جمعی از اعضای خاندان جلیل سلطنت و مقامات کشور قرار گرفتند. در عکس آقای نخست وزیر افتخار حضور دارد.
در صفحه ٤

طرح جامع یک طرفه شدن خیابان‌های تهران

فردوسی ، حافظ، سعدی، پهلوی، روزولت ، سپه ، نادری و شاه‌در نیمه اول امسال یك طرفه میشود

در صفحه ٤

در زد و خورد مسلحانه با مأموران

یک خرابکار در آب منگل کشته شد

۴ نفر در این حادثه مجروح شدند

مهدی شفقی دانش آموز ۱۴ ساله، هدف گلوله خرابکار قرار گرفت

محمد آخوندزاده(بنایی که درحادثه مجروح شد)

نبی‌اله میرزایی (براثر اصابت قطعات نارنجک مجروح گردید)

حسین خانی ۲۵ ساله کمک فنرساز (مجروح دیگر حادثه)

راه چالوس بسته و راه هراز باز شد

در صفحه ۲۵

- محمدرضا کامیابی باقیمانده گروه تروریستی بود که اعضای آن بهمن ماه گذشته در تبریز ضمن زد و خورد با مامورین کشته شد
- خرابکار در شهباز شناسائی شد و لی با تاکسی فرار کرد

در صفحه ٤

اطلاعات در ایران منتشر می کند

دومین قسمت اسامی حقوق‌بگیران و جاسوسان «سیا» در دنیا

اعترافات تکان‌دهنده یک مأمور سیا

در صفحه ۱۲

کنکور: توصیه های مهم سازمان سنجش بداوطلبان

در صفحات ٤ و ۱۰

طرح ارتقاء معلمان و کارمندان آموزش و پرورش

در صفحه آخر

مترو ی تهران ۴ هزار نفر استخدام میکند

ضوابط استخدامی این عده شکل خاصی خواهد داشت

در صفحه ۲۵

اعتراض به تهیه فیلم زندگی حضرت محمد(ص)

در صفحه ۲۵

در صورت تصویب طرح پزشکان:

محدودیت مراجعه بیمارستان و پزشک آزاد از بین میرود

در صفحه آخر

شرایط شرکت آموزگاران رسمی و غیر رسمی در امتحانات دانشسراهای مقدماتی

صفحه ٤

۳ لایحه دولت از تصویب نهائی سنا گذشت

سنا، خاطره مجالس مؤسسان را گرامی داشت

در صفحه ٤

اطلاعیه سازمان مکاتبه‌ای آموزش کنکور دانشگاه ها و مدارس عالی ایران

تلفن جدید دکتر دولتشاهی
دندانپزشک
۸۹۲۰۸۹

جین های ایرانی، بازار هارا تسخیر میکنند

در صفحه ۲۲

جناب آقای حسین صباغی
فقدان دکتر مهدی مرتضوی دامادتان را تسلیت میگوئیم.
شرافتیان و بانو

جناب آقای دکترفرود معاونت محترم بانک صنایع ایران
بادنیائی تاثر و تاسف مصیبت وارده را تسلیت عرض نموده و برای جنابعالی و بازماندگان شکیبائی و تندرستی آرزو داریم.
کارمندان بانک صنایع اصفهان

آگهی شهرداری همدان
پیرو آگهی های منتشره در مورد مناقصه‌های شهرداری شرکت کنندگان می توانند بجای وجه نقد ۵٪ ضمانت‌نامه بانکی هم برای شرکت در مناقصه ارائه نمایند.
شهردار همدان – چوبك

بسوی خداوند بازگشت کنندگانیم
باانده فراوان درگذشت بهشتی‌روان **فاطمه مقدادی (بدرالسادات)** مادر گرامی خودرا به‌آگاهی خویشاوندان و دوستان و آشنایان می‌رسانیم.
مجلس ترحیم زنانه و مردانه آن شادروان از ساعت ۲ تا ٤ بعداز ظهر روز چهارشنبه یکم اردیبهشت‌ماه درخانقاه صفی علیشاه برگزار می‌گردد.
مهندس فضل‌الله مقدادی. محمدمقدادی . جهانگیر مقدادی. پرویز مقدادی. خسرو مقدادی. ثریا مقدادی . مریم مقدادی

خانواده‌های مقدادی و وابسته با اندوه بی پایان درگذشت شادروان **بانو فاطمه مقدادی (بدرالسادات)** را به‌آگاهی می‌رساند. مجلس ترحیم آن بهشتی‌روان از ساعت ۲ تا ٤ بعدازظهر چهارشنبه یکم اردیبهشت ۲۵۳۵ درخانقاه صفی علیشاه برگزار خواهد شد.

جناب آقای حسین طوسی‌اردکانی
انتصاب شایسته جنابعالی را بمقام مدیریت کل آموزش و پرورش تهران صمیمانه تبریک می‌گوئیم.
حسن رمضانی و بانو – حسین فرزانه

جناب آقای مهدوی
قائم‌مقام محترم حزب رستاخیز ملت ایران
انتصاب شایسته **آقای حسین بهرامی** که از افراد شامدوست و نیکوکار و خدمتگزار اجتماع می باشد به سمت مسئول حزب رستاخیز شهرستان خمین موجب خوشنودی قاطبه اهالی گردیده، توفیق هرچه بیشتر این فرد لایق‌راکه مشوق استقرار کارخانجات نخ‌طلا در خمین نیز می‌باشد از خداوند بزرگ مسئلت می‌نمائیم.
هیئت مدیره کارخانجات نخ طلا– خمین

جناب آقای محمدعلی باقرزاده
باکمال تاسف و تالم مصیبت وارده را به‌حضورتان تسلیت عرض نموده، بقای عمر آنجناب و بازماندگان‌محترم را ازخداوند متعال مسئلت مینمایم.
اصغر قندچی

جناب آقای پیروز
مدیر عامل انتصابی بنیاد بشردوستانه والاحضرت اشرف پهلوی
انتصاب شایسته آنجناب‌را صمیمانه تبریک میگوئیم.
خیراندیش – یاوری

جناب آقای مهندس لویک ساهاکیان
مصیبت وارده را به‌آن دوست گرام و خانواده محترمتان صمیمانه تسلیت میگوئیم.
گروه مهندسین مشاور آرشن

اطلاعیه سینما رویال
بزودی دومین برنامه انتخابی سینما رویال که بطور اختصاصی و انفرادی و فقط در سینما رویال به نمایش گذاشته میشود
دختران جهنمی (اجاره‌ای)

بدینوسیله تلفن های جدید سندیکای شرکت های حمل و نقل بین‌المللی به اطلاع میرسد
بقیه در صفحه ۱۶

شماره تلفن‌های جدید جمعیت شیروخورشید سرخ ایران

۱– تلفنخانه ساختمان مرکز کل (خیابان ویلا) ۸۹۰۱۱٤ ۸۹۰۱۱۵ ۸۹۳۲۲۶ ۸۹۷۳۳۵
۲– شماره مخصوص تماس شهرستانها با مرکز ۸۹۳۲۲۲
۳– تلفن مستقیم روابط عمومی مرکز کل ۸۹۰۱۱۳
٤– تلفنخانه ساختمان بهجت‌آباد ۸۹۲۲۸۸
۵– حسابداری جمعیت استان تهران ۸۹۱۱٤۱ ۸۹۱۱٤۳ ۸۹۷۸۷۱ ۸۹۷۹۵۳

لطفا آگهی شرکت ابزارچیان را درصفحه ۱۶ نیازمندیها مطالعه فرمائید

قابل توجه صاحبان ساختمانهای بلند

جهت تهیه و نصب دستگاه تصفیه فاضلاب با شرکت فیلتر که با سابقه چندین ساله آماده تهیه و نصب انواع دستگاههای تصفیه فاضلاب در کوتاهترین مدت میباشد تماس حاصل نمائید.
خیابان قدیم شمیران باغ صبا روبروی خیابان ملك پلاك ۷۷۷ تلفنهای:
۷۵۵۲۵۲ و ۷۶۹۰۰۲ و ۷۵۲۳۲۶ و ۷۵۸٤۸۸

اطلاعیه
شرکت آپارتمان سازی ایران سکنا
دفتر فروش آپارتمانها و مغازه‌ها و دفاتر تجاری شرکت به‌ونك طبقه‌اول بلوك ۲ مجتمع مسکونی شرکت انتقال یافت تلفنهای ۶۸۶۹۱٤ تا ۶۸۶۹۲۱ جوابگوی سئوالات شماست

✝

بمناسبت هفتمین روز درگذشت شادروان **جبرائیل ساهاکیان سلماسی** بزرگ خاندان ساهاکیان مراسمی بدین منظور روز سه‌شنبه ۳۱ فروردین ۲۵۳۵ ساعت ۳ بعداز ظهر در کلیسای ارامنه واقع در خیابان قوام‌السلطنه شمالی برگزار خواهد شد.
خانواده ساهاکیان

در گوشه و کنار جهان

حمله پراودا به آمریکا

مسکو ـ یونایتدپرس ـ روزنامه پراودا ارگان حزب کمونیست شوروی دیروز آمریکا را متهم کرد که با تلاش خود برای جلوگیری از شرکت کمونیست‌ها در دولت های ممالک اروپای باختری مفاد اعلامیه کنفرانس امنیت اروپایی را که در هلسینکی برپا شده بود نقض کرده است .

اشاره پراودا به اظهارات و بیانیه های گوناگونی است که در این اواخر از طرف مقامات امریکایی نظیر هنری کیسینجر وزیر خارجه‌آمریکا منتشرشده و یا از قول آنان‌نقل‌گردیده‌است. بعنوان‌مثال کی‌سینجر گفته است که اگر کمونیست‌ها در دولت های ممالک عضو پیمان آتلانتیک شمالی (ناتو) عضویت‌یابند امنیت کشور های باختری بخطر خواهد افتاد .

جهان‌سادات : هر کس بیش از دو فرزند دارد باید جریمه شود

نیویورک ـ رویتر ـ بانو جهان سادات همسر رئیس جمهوری عربی مصر در مصاحبه‌ای‌که دیشب‌ازشبکه‌تلویزیونی آمریکا (سی.بی.اس) پخش شد ، گفت به اعتقاد اوهر زن و شوهر مصری که بیش از دو فرزند بدنیا آورند باید جریمه شوند .

در مصاحبه انورسادات نیز در کنار بانو سادات‌نشسته بود و آندو مدتی درباره برنامه تنظیم خانواده باهم بحث کردند . مصاحبه را شبکه سخن‌پراکنی کلمبیا ترتیب داده‌بود.

بانو سادات گفت وقتی من درباره عقیم کردن مردان حرف میزنم عده‌ای میگویند این برخلاف مبانی دینی و مذهبی است . اما من معتقدم این کار باید عملی شود . بانو سادات که از یک پدر مصری و مادر انگلیسی زاده شده خود چهار فرزند دارد .

در مصاحبه با شبکه آمریکایی بانو سادات فاش‌ساخت سال گذشته دعوتی از بانو رابین‌همسر اسحق رابین نخست وزیر اسرائیل دریافت داشت مبنی براینکه مناظره‌ای بین‌آندو در کنفرانس بین المللی زنان در مکزیکوسیتی انجام گیرد. بانو سادات درباره این دعوت خاطر نشان ساخت همسرش‌ودولت بیم آن داشتند که من این دعوت را قبول کنم اما من شخصا تصمیم گرفتم دعوت همسر نخست وزیر اسرائیل را رد کنم‌زیرا معتقدم هنوز برای این کار زود است .

بانو سادات پیش از جنگ اکتبر ۱۹۷۳ با مکاتبه با همسران و مادران اسرای اسرائیلی در خاک مصر ، جهان عرب را تکان داده بود .

شکسپیر چه‌کسی بود ؟

لندن ـ آسوشیتدپرس ـ ویلیام شکسپیر بزرگترین نمایشنامه نویس انگلستان ٤١٢ سال پیش بدنیا آمده و روز جمعه آینده مصادف با سالگرد تولد وی است . بهمین‌مناسبت هفته‌نامه ساندی تایمز چا پلندن از عده‌ای از دانش‌آموزان مدرسه سنت مارکدر لیورپول سئوال کرده است که شکسپیر که بوده‌و درباره شکسپیر چه میدانند . عده‌ای در جواب‌این سئوال بطور ساده گفته‌اند که هیچ چیز درباره شکسپیر نمی دانند .

یکی از دانش آموزان جواب داده است : خانم سزار شکسپیر نویسنده مشهوری بود . (تازه کلمه سزار هم نام «مرد» است .

برخی از جوابهای دیگر از اینقرار است : شکسپیرفیلم میساخت . او در بسیاری از فیلم ها شرکت داشته است‌فکر میکنم «دریاچه قو» را درباره مرگ قوها او نوشته باشد .

جواب دیگر ـ شکسپیر هنرپیشه خوبی است و دوست دارد نمایشنامه هم بنویسد . او لباس های «تودور»میپوشید.

جواب دیگر ـ شکسپیر نمایشنامه نویس معروفی بود که کلماتی نظیر « داره» شکسپیر بجای دارد و «آره» بجای آری بکار میبرد . و بالاخره باز هم جوابی دیگر :

فکر میکنم شکسپیر شاعر بود . او کتاب هاونمایشنامه هایی نوشته است . پدر من یکی از کتاب هایش را خریده‌و وقتی که مردم حرف میزنند پدر من غالبا میگوید : این‌جمله شکسپیر است .

حزب کمونیست ژاپن بعنوان مفتری تحت‌تعقیب قرار میگیرد

توکیو ـ آسوشیتدپرس ـ حزب‌حاکم‌لیبرال دمکرات ـ ژاپن‌دیروز اعلام کرد که حزب کمونیست این کشور رابعنوان مفتری وبخاطرمتهم کردن اعضای لیبرال‌دمکرات‌پارلمان‌ژاپن به‌دریافت‌رشوه ازشرکت‌هواپیما سازی آمریکایی لاکهید‌تحت‌پیگرد قرارخواهد داد.

روزنامه ستاره‌سرخ‌ارگان حزب کمونیست ژاپن اخیرادریک‌مقاله چهارصفحه‌ای اسامی۲۸نفر ازنمایندگان پارلمانی‌ومقامات دولتی‌حزب لیبرال‌دمکرات‌رابعنوان کسانی‌که درمظان اتهام دریافت‌رشوه ازلاکهید قرارداردند ذکر کرده‌است.

درآمریکا ضمن شهادتی که‌دریکی ازسرکمیته های سنای آن کشور ادا گردیده تائید شده‌است که‌شرکت لاکهید جمعا ۱۲میلیون دلاردرژاپن به‌اشخاص ومقامات مختلف‌رشوه‌داده است تابه‌فروش‌هواپیما های‌ساخت‌لاکهیددرژاپن کمک‌کنند ودومیلیون دلار از آن‌پول رامقامات دولت‌ژاپن دریافت کرده‌اند.

رقاصه‌ای ۳۰ ساعت مداوم رقص شکم میکند

لندن ـ خبرگزاری فرانسه ـ رقاصه‌ای که تخصص او در رقص شکم است روز یکشنبه در لندن قول داد که رکورد جهانی این نوع رقص را بشکند . در حال حاضر این رکورد شش ساعت است .

نام این رقاصه « ثریا» است یک میلیونر ترک بنام« ژوزف مراد» برای آنکه ثریا را تشویق کند وعده داده است که‌بازای هر یک دقیقه‌ای که طولانی‌تر از رکوردجهانی رقص شکم‌برقصد ۱۰ لیره ترک (در حدود ۹۰ فرانک) به او جایزه خواهدداد. ثریا بیرون آنکه تردیدی به خود راه دهد روز یکشنبه شروع بکار کرد تا رکورد جهانی تازه‌ای برای رقص شکم بدست‌آورد. وی که رقص خود را از ساعت ۱۴٫۵یکشنبه بوقت‌تهران شروع کرده گفته است که دختر سرسختی است و توانائی دارد که ۳۰ ساعت تمام برقصد . در صورتی که ثریا به قول خود وفا کند به ثروتمندترین و در عین حال لاغرترین رقاصه شکم دردنیا تبدیل خواهد شد .

امضای قانون اصلاح قانون اساسی بوسیله فرنجیه قطعی نیست

جنگهای لبنان از سر گرفته‌شد

بیروت ـ خبرگزاری فرانسه ـ رویتر ـ کمیته عالی‌نظامی سوریه ولبنان فلسطین در نخستین جلسه‌ای که پس از کودتای نظامی ژنرال عزیزاحدب تشکیل داد بار دیگر تصمیم به‌برقراری آتش‌بس در سراسر لبنان گرفت و کلیه طرفهای درگیر در جنگ داخلی برای چندمین بار با متوقف شدن نبردهای خیابانی موافقت کردند .

آتش‌بس موقت که پس از امضای قرارداد فلسطین و سوریه عملا در لبنان برقرار شده بود دیروز بار دیگرشکسته شد و با آغاز مجدد جنگها در روز عید پاک شهر بیروت‌و بخش‌های دیگر لبنان بمیدان نبردهای خونین تبدیل شد.

در حالیکه تیراندازی و آدم‌دزدی در پایتخت ازسرگرفته شده بود کامیل شمعون رئیس جمهوری سابق و وزیرکشور ورهبر یکی از احزاب محافظه‌کار مسیحی اعلام داشت که حزب وی قرارداد سوریه و فلسطین را درباره چگونگی‌حل اختلافات سیاسی برسمیت نمی‌شناسد. رئیس جمهوری‌سابق لبنان ضمن مصاحبه‌ای با خبرنگار خبرگزاری فرانسه گفت کسانی که در باره این‌قرارداد توافق کردند میخواهند مارا از حق حاکمیت در کشورمان محروم کنند.

آنها میخواهند ما را از توسل به سازمان ملل متحدو اتحادیه عرب بازدارند پس از اظهارات کامیل شمعون‌دامنه نبرد پس از یک آرامش کوتاه بار دیگر بشدت گسترش یافت. تک تیراندازان در پایتخت و حومه بفعالیت پرداخته وعده زیادی از مسلمانان و مسیحیان ربوده شدند .

گزارش‌های رسیده حاکی است که در زدوخوردهای بیروت و کوه لبنان در حدود یکصد نفر کشته شده و۸۵ نفر زخمی گردیده‌اند. جسد ۳۰ نفر از حومه بیروت کشف شده است.

همزمان با ادامه جنگ‌های خیابانی فعالیت‌های سیاسی نیز در بیروت و دمشق برای پایان دادن به بحران ادامه داشت.

خبرگزاری وفا گزارش داد که الکساندر سولداتف سفیر شوروی در بیروت دیروز با یاسر عرفات رئیس‌سازمان آزادی بخش فلسطین ملاقات کرد وپیام مهمی ازجانب رهبران شوروی در باره آخرین تحولات اوضاع لبنان بوی تسلیم کرد.

طرفهای عصر کمیته عالی سه جانبه که پس ازقرارداد اخیر سوریه و فلسطین فعالیت خود را از سرگرفته است‌با حضور دو سرهنگ ارتش سوریه سرهنگ مدنی وسرهنگ قولی وبه‌ریاست رشید کرامی تشکیل جلسه داد و باردیگر تصمیم گرفت در سراسر لبنان آتش‌بس اعلام کند اما پنج ساعت پس از اعلام تصمیم کمیته عالی تیراندازی‌های پراکنده در بیروت ادامه داشت.

در جلسه کمیته عالی نظامی صلاح خلف مسئول الفتح زهیر محسن رهبر صاعقه، عباس خلف نایب رئیس حزب سوسیالیست ترقیخواه و نمایندگان ارتش عربی لبنان و جنبش ناصریسم شرکت داشتند.

نمایندگان حزب کامیل شمعون در این جلسه شرکت نداشتند ولی رادیو فالانژها اعلام کرد که حزب ناسیونال سوسیال شمعون با ترک مخاصمه موافقت کرده است.

رادیو صدای لبنان اضافه کرد که بعد از ظهر دیروزدر کوچه‌های تنگ و باریکی که به دروازه بیروت منتهی میشود نبردهای خونین جریان داشت و چند موشک کاتیوش در نزدیکی کاخ رئیس جمهوری منفجر شد.

از سوی دیگر هنوز گزارش «منابع آگاه» دایر بر اینکه پرزیدنت سیمان فرنجیه ماده اصلاحی قانون اساسی کشور را که باتفاق آراء نمایندگان مجلس تصویب شده رسماامضا کرده تائید نشده است باین ترتیب اوضاع همچنان بشدت آشفته و انفجاری است. کمیته عالی لبنان، سوریه وفلسطین امروز برای نظارت بر اجرای آتش‌بس تشکیل جلسه میدهد. پیرجمائیل رهبر فالانژها گفته است که امروز نظر خود را نسبت بقرارداد دمشق و مسئله انتخاب رئیس جمهوری‌جدید اعلام خواهد کرد.

«شریف‌الاخوی گوینده معروف رادیو بیروت که پس‌از کودتای عزیز احدب پشت میکروفن قرار نگرفته بود خبر تصمیم کمیته سه‌جانبه را باعلام آتش‌بس باطلاع لبنانی‌ها رسانید.

شریف‌الاخوی که بیروتی‌ها بوی‌لقب «وجدانی‌لبنانی‌ها» داده‌اند به مردم پایتخت هشدار داد که عجالتا از رفت‌و آمد در محله‌های خطرناک شهر خودداری کنند زیرا این‌بخش‌ها همچنان در قرق تک تیراندازان و مردان مسلح است.

از سوی دیگر ژرژ گورس فرستاده فرانسه به لبنان دیشب وارد پاریس شد و قرار است فردا گزارشی درباره نتایج مذاکرات خود بهوالری ژیسکار دستن تسلیم‌کند.

در مسکو روزنامه‌های پراودا و«کومسومولسکایا» دیدار نمایندگان امریکا و فرانسه را از لبنان بشدت مورد انتقاد قرارداده و نوشته‌اند هدف دیدار ژرژ گورس تحمیل نظریات خارجی‌ها به‌لبنان است.

صدام‌حسین : سوریه میخواهد برلبنان مسلط شود

کویت ـ خبرگزاری‌فرانسه ـ روزنامه«الوطن» اظهارات صدام‌حسین نایب‌رئیس‌شورای فرماندهی انقلاب عراق درباره مداخله سوریه در لبنان را منعکس کرده‌است . صدام‌حسین‌گفته است‌سوریه میخواهد بر لبنان مسلط شود و به سود خود از آن بهره برده برداری کند اما رهبران سوریه در حساب های خود دچار اشتباه شده‌اند .

صدام حسین پرسیده است : سوریه‌که ادعا میکند کلید جادوئی حل بحران لبنان را در دست دارد برای چه جلو کشت و کشتار ها را درلبنان که از ماه‌ها قبل ادامه دارد نگرفته و امکان‌داده است این کشور بیک حمام خون تبدیل شود.

نایب رئیس شورای فرماندهی انقلاب عراق اضافه کرد شواهدی در دست دارد که وجود یک نقشه امپریالیستی خارجی را علیه رژیم عرب ولبنان ثابت میکند و برای عملی ساختن آن از خونریزی و کشت و کشتار در لبنان سود می جوید. از این رو ما به همه احزاب لبنان نسبت به ادامه خونریزی و عواقب وخیم‌آن هشدار می دهیم .

صدام حسین وحدت نیرو های نظامی و اقتصادی اعراب را برای یک مبارزه وسیع و طولانی خواستار شد و همچنین درباره لزوم برقراری یک جبهه نظامی شمال‌بین عراق‌وسوریه وگشایش یک جبهه اردن علیه اسرائیل پافشاری کرد .

نایب رئیس شورای فرماندهی انقلاب عراق در پایان پشتیبانی خود را از سیاست همزیستی مسالمت آمیز بین مسکو و واشنگتن تا وقتی‌که این سیاست بزیان جنبش های آزادی بخش‌میهن عربی نباشد اعلام کرد .

ناوگان ششم در نزدیکی‌لبنان

بیروت ـ اسوشیتدپرس ـ بنابراعلام خبرگزاری فلسطین « وفا» یاسرعرفات ، رهبر سازمان ازادی بخش فلسطین دیروز شوروی ها را از تعداد فزاینده کشتی های ناوگان ششم امریکا که تاکرانه لبنان پیش آمده‌اند آگاه کرد .

این خبرگزاری گفت که این ماجرا درجریان دیدار عرفات و الکساندر سولداتف،سفیر شوروی در لبنان روی داد که طی ان دو طرف به‌بسیاری از مسایل مهم مربوط به فلسطین ، لبنان و دنیای عرب گفت‌وگو کردند .

اعراب علیه راه‌پیمائی یهودیان ، دست به‌تظاهرات زدند

جاده جریکو ـ اراضی اشغال شده غرب رودارد ق ـ یونایتدپرس ـ دهها هزار اسرائیلی دیروز در حالیکه قنداق و گهواره و کالسکه های بچگانه و تفنگ و طپانچه وگیتار بدست‌داشتند درساحل غربی رودارد به راه‌پیمایی پرداختند تا نشان دهند که تمام منطقه اشغال شده به«ملت یهود» تعلق دارد .

صدها نفر از اعراب در نابلوس ـ رام‌الله و جنین که ازشهرهای مهم اراضی اشغال شده هستند برای اعتراض به راه‌پیمایی اسرائیلی‌ها تظاهراتی برپا کردندتظاهر کنندگان عرب پرچم های سازمان آزادی‌بخش فلسطین‌را به اهتزاز درآورده بودند و بطرف نیروهای اسرائیلی سنگ پرتاب کردند.

راه پیمایی دو روزه یهودیان در اراضی اشغال شده به ابتکار گروه دست راستی افراطی «گوش‌امونیم» از بامداد روز یکشنبه برپا شده است . در جریان این راهپیمایی هزاران یهودی منعصب ۳۲ کیلو متر راه راکه از دشت‌بادخیز بیت‌ال‌تاجریکو امتداد دارد طی کردند . این راه پیمایی هنگامی برپا شده که‌دردوماه و نیم گذشته‌اراضی اشغال شده غرب رود اردن غرق در آشوب و تظاهرات ضد اسرائیلی اعراب محلی‌بوده است.هفته گذشته در انتخابات شهرداریهای نواحی اشغال شده‌کناریدهای طرفدار سازمان آزادی بخش فلسطین و دست چپی‌های افراطی‌ضد اسرائیلی پیروزی‌درخشانی بدست‌آوردند.

یک سخنگوی نهضت دوش آمونیم که معنای آن دستهٔ مومنان به عیرانیت است ادعا کرد که در راه پیمایی دوروزه بیش از ٤٥ هزار یهودی شرکت‌داشته‌اند. ولی رادیوی نیمه دولتی اسرائیل تعداد راه‌پیمایی کنندگان را درحدود ۲۰ هزار نفر ذکر کرده است.

درجواب دعوت های‌مندرج در اعلاناتی که گوش‌امونیم‌به روزنامه ها داده و در آنها تقاضا کرده بود که افراد علاقمند به شرکت در راه‌پیمایی اگر تفنگ و صبانچه و گیتار دارند‌از آوردن‌آنها خودداری نورزند ، بسیاری از کسانی‌که درراه‌پیمایی شرکت کرده‌بودند اسلحه گرم همراه داشتند و عده‌ای حتی به مسلسل های دستی خودکار از مارک«اوزی» مسلح بودند .

جیپ های مملو از سربازان ارتش اسرائیل در امتداد‌مسیر راه‌پیمایی کنندگان یهودی مراقب بودندکه ازطرف‌چریکها و فدائیان عرب و یااعراب محلی دیگری که بهرحال‌مخالف اسکان یافتن یهودیان‌اسرائیلی در اراضی اشغال شده هستند حمله‌ای علیه راه پیمایی کنندگان صورت نگیرد . در نابلوس سربازان اسرائیلی گروهی از تظاهر کنندگان‌عرب راکه بطرف‌راه پیمایی کنندگان و نظامیان سنگ پرانی‌میکردند متفرق ساختند و عده‌ای از آنها را مجبور کردند که به داخل یک مدرسه فرار کنند.

صحنه‌ای از راه‌پیمائی یهودیان در اراضی اعراب در منطقه اشغال شده ساحل غربی رود اردن راه پیمایان اعلام کردندتمام‌اراضی اعراب متعلق به‌یهودیان است و نباید به اعراب داده شود.صدهاهزار اعراب نواحی اشغال شده‌نیزعلیه‌راه پیمایان‌یهودی دست به تظاهرات زدند. عکس رادیو ئی یونایتدپرس

ژنرالهای سوریه از روش محتاطانه اسددر لبنان ناراضی هستند

دمشق ـ آسوشیتدپرس ـ حافظ اسد رئیس جمهوری سوریه‌که‌بخاطرمداخله‌درلبنان بانارضایی‌هایی درداخل ارتش سوریه روبروست برای پایان دادن‌به جنگ داخلی وممانعت از روی کار آمدن یک دولت ناسیونالیستی افراطی عرب در لبنان، خطریک‌درگیری بلند مدت در لبنان را پذیرفته و تصمیم گرفته است سربازان سوری رابرای‌برقراری امنیت مجدد در لبنان شرکت دهد.

یکمقام موفق فلسطینی گفت سوریه دست کم‌دو سال درلبنان خواهد ماند. از سوی دیگر بنابه گفته آگاهان فلسطینی گشتی‌های‌سوری همراه با کوماندو های فلسطینی کار نظم و امنیت در خیابانهای بیروت رابرعهده خواهند گرفت.

برخی از مقام های فلسطینی میگویند اسد لااقل برای مدت سه ماه سربازان سوری را به گشت زنی در خیابان های بیروت خواهد گمارد. اما مقام های سیاسی سوریه ونیزکارشناسان انتظار دارند سوریه ازترس درگیری بااسرائیل از فرستادن سربازان خود بنواحی جنوبی لبنان اجتناب ورزد . یک گزارش حاکیست که ایالات متحده و سازمان اطلاعات وضد جاسوسی این‌کشور (سیا) به اسرائیل اخطارکرده‌اند از دست‌زدن‌به هرگونه اقدام عجولانه علیه سوریه خودداری ورزد.

برخی گزارش ها نیز حاکیست که ژنرال های ارتش سوریه از راه و روش احتیاط آمیز اسد در مورد افزایش مداخله نظامی‌درلبنان ناراضی هستند . از سوی دیگر روزنامه های چپ‌گرای بیروت‌گزارش دادند واحدهای ارتش‌سوریه‌ازدیشب خروج از خاک لبنان را آغازکردند. ٤٠ تانک ساخت شوروی‌مواضع مهمی رادر لبنان اشغال کرده‌اند.منابع سیاسی شماره سربازان سوری درلبنان را ده هزار نفر برآورد کرده‌اند.

سناتور جیویتس : در مورد فلسطین با سادات بتوافق نرسیدیم

قاهره ـ یونایتدپرس ـ سناتور جمهوریخواه آمریکایی «جیکوب جیویتس» که از حامیان متعصب اسرائیلی در کنگره آمریکاست دیروز پس‌از ملاقاتش‌باانورسادات رئیس‌جمهوری مصر اظهار داشت که درصداقت علاقه‌ای که مصربه صلح ابراز میکند تردید ندارد ولی درمورد آینده فلسطین میان وی‌وسادات اختلاف نظر وجود دارد .

سناتور جیویتس که در پایان دیدارش ازمصر دریك کنفرانس مطبوعاتی شرکت کرده بوداضافه کرد که وی وسادات لزوما درمورد برخی‌ازمسائل توافق نظر ندارند امامحیط مذاکراتشان بسیار گرم وصمیمانه بوده‌است.

درجواب پرسش خبرنگاران‌دایر براینکه کدام نکات مخصوصا موارد اختلاف نظروی و رئیس جمهوری مصر بشمار میروند ، سناتور جیویتس گفت که این اختلاف نظرقبل ازهرچیز مربوط به آن قسمت از اقدامات آینده‌برای برقرار کردن صلح درخاورمیانه است که‌پای سازمان آزادی‌بخش فلسطین رانیز به‌میان می‌کشد.

جیویتس اضافه کرد که‌سادات روی‌این نکته انگشت گذاشته است که یاسرعرفات رهبرسازمان آزادی‌بخش فلسطین مردی میانه روست‌ولی‌من‌وسادات توافق‌کردیم که نمیتوانیم در این زمینه با یکدیگر اتفاق نظر داشته باشیم. جیویتس ازواردشدن در جزئیات خودداری کرد.

سناتور جمهوریخواه نیویورک که‌برای دومین بار در ۳۰ سال اخیر به مصر سفر کرده بود همچنین گفت‌که درنظر دارد در باره مسائل خاورمیانه بارهبران دیگر کشورهای منطقه و ازجمله اسرائیل واردن نیز مذاکره کند. در جواب این سئوال که آیا به دمشق نیز خواهد رفت جیویتس گفت که نمیتواند تااین اندازه جلوبرود .

حسنی مبارک با استقبال گرم چینی‌ها روبروشد

مصر و چین پیمان همکاری امضا میکنند

توکیو ـ آسوشیتدپرس ـ درحالیکه مصر بتازگی پیمان دوستی‌دوجانبه‌اش‌را باشوروی فسخ کرده است دیروز وقتی حسنی مبارک معاون ریاست جمهوری مصر در راس یک هیات‌و اردپکن شد هزاران نفر از چینی‌ها وی و همراهانش رابگرمی‌استقبال کردند .رادیو پکن جریان ورود هیئت مصری و استقبال پرشوری را که بوسیله چینی ها بعمل آمده‌است گزارش داد .معاون ریاست جمهوری مصر در فرودگاه پکن در حالیکه هواکوئوفنگ نخست وزیر جدید چین در کنارش ایستاده بود از گارد احترام سان‌دید.

این اولین بار است که یک مقام عالیرتبه مصری از چین دیدن‌میکند. مبارک و همراهان وی هنگامی به پکن رفته‌اند که چین اخیرا وعده داده است‌که موتورها و قطعات یدکی هواپیماهای‌میگ ساخت‌شوروی را دراختیار مصریان قراردهد.

«شین‌هوا» خبرگزاری رسمی چین طی گزارشی که از رادیو پکن نقل شد اسامی همراهان معاون ریاست جمهوری مصر را نیز ذکر کرده است . وزیر صنایع نظامی و چندین وزیر و مقامهای عالیرتبه دیگر مصر نیز از همراهان حسنی مبارک هستند .

پیش از ورود هیئت مصری به پکن خبرگزاری رسمی چین متن‌سرمقاله‌ای‌را که درروزنامه مردم‌ارگان حزب کمونیست‌چین به چاپ رسیده و در آن‌روش مصر و مخصوصا تصمیم آن‌در مورد فسخ پیمان دوستی و همکاری۱۵ساله‌اش با شوروی شجاعانه قلمداد گردیده ،مورد ستایش قرار گرفته است پخش کرد . ناظران سیاسی استقبال گرم چینی‌ها را از حسنی مبارک با اهمیت تلقی کردند و آن را مقدمه همکاری روزافزون‌مصر و چین‌دانستند. دیروز یک مقام مصری گفته بود که چین و مصر یک‌پیمان همکاری امضا می‌کنند.

اخبار کوتاه جهان

خروج کامل امریکائیها از تایلند

● بانکوك ـ آسوشیتدپرس ـ سنی پراموج نخست‌وزیر تایلند دیروز اعلام کرد که باقیمانده‌نیروهای آمریکایی درتایلند تا ۲۰ ژوئیه این کشور را ترك خواهند گفت و از آن پس تنها درحدود ۲۵۰ نفر از کارشناسان آمریکایی در تایلند باقی خواهند ماند . دولت سنی پراموج به‌این ترتیب بر سیاستی که در اصل از طرف دولت قبلی تایلند به رهبری کوکریت پرامواج برادر نخست‌وزیر کنونی‌در پیش گرفته شده بود صحه گذارده است .

تصفیه در دستگاه رهبری چین

● توکیو ـ یونایتدپرس ـ ۲ هفته پس‌از برکناری تنك شیائوپینك مبارزه جناح ـ های مختلف در چین به‌اوج شدت خود رسیده وممکن است به تصفیه تازه‌وعمیقی در سطح رهبران ختم‌شود.

روزنامه مردم‌ارگان‌حزب کمونیست‌چین‌درسرمقاله‌ای که آشکارا از جناح چپ تندرو ملهم شده می‌نویسد که افرادی‌نظیر شیائوپینك هنوز درحزب هستندو نباید درتصفیه آنهادرنك کرد.

زمین و خانه برای فوتبالیست ها

● کویت‌ـرویتر ـ اعضای تیم ملی کویت که در مسابقه فوتبال منطقه‌ای خلیج فارس به پیروزی دست یافتند هر یک صاحب قطعه زمینی خواهند شد که دولت بخرج خود در این زمین ها خانه های ویلایی برای بازیکنان تیم ملی فوتبال ایجاد خواهد کرد . زمین‌برای بازیکنان فوتبال‌ازجانب امیرکویت هدیه شده است .

قذافی : لیبی در جریان جنك ۱٫۵ میلیارد دلار به مصرو سوریه کمك کرد

تریپولی ـ خبرگزاری فرانسه ـ سرهنگ معمر قذافی رئیس‌شورای انقلاب لیبی اظهارداشت همه‌تلاش ها برای برقراری آتش‌بس در لبنان بمنظور خلع‌سلاح کردن نیرو های ناسیونالیستی یا فراهم کردن‌زمینه‌آتش‌بس بین نیروهای وحدت طلب وتجزیه طلبان با شکست روبرو شده زیرا در این تلاش ها حقایق تاریخی در نظر گرفته نمیشود سرهنگ قذافی که خطاب به کارگران سوری،فلسطین ولبنان سخن میگفت تاکید کرد که‌لیبی یاهمه توانائی‌از ارتش‌عربی لبنان پشتیبانی خواهدکرد وافزود که‌هرگونه اقدام علیه نیروهای ترقیخواه وناسیونالیست در لبنان به‌ارمان فلسطین لطمه شدیدوارد میکند.

سرهنگ قذافی‌اظهارعقیده کرد که «همه‌مرزها بدون استثناء باید برای‌عملیات‌علیه‌صهیونیست‌دشمن عرب بازباشد،رئیس شورای‌انقلاب لیبی سپس‌درباره کمك های‌لیبی به‌مصر وسوریه درجریان جنك ۱۹۷۳ توضیحاتی دادو گفت کمك های مابه‌مصر بالغ بریك‌میلیارد دلار بودو پانصد میلیون دلارنیز بسوریه کمك کرده‌ایم .

علاوه براین لیبی هواپیماهای میراژ خودو همچنین یك تیپ کامل زره‌پوش به‌مصر فرستاده و بیش‌ازیکصد تانك به جبهه‌سوریه گسیل داشت.

قذافی گفت ملت‌لیبی درصورت درگیری یك جنك جدیدبرای‌پس گرفتن صحرای سینوا بلندیهای جولان بازهم حاضر است باین گونه فداکاریها تن‌دردهد .

دوره‌های تابستانی زبان‌انگلیسی در انگلستان

از دو هفته تاسه‌ماه برای کلیه سنین با امکانات عالی و برنامه های‌جالب توجه‌ومتنوع دراکثر شهرهای انگلستان نماینده‌رسمی درایران تلفن ٦٤٩٤٠٤ آ ـ ٣٣٣٢

علاقمندان زبان انگلیسی

ANGLO-CONTINENTAL EDUCATIONAL GROUP

گروه فرهنگی « انگلو کنتینتال کلاس های زبان انگلیسی را از ابتدائی تاسطح عالی در ۱۱ مدرسه با ۲۵ برنامه مختلف در شهر های لندن ـ پول و بورنموس برای کودکان ، نو جوانان ، جوانان ، دانشجویان و همه افراد با پانسیون نزد خانواده های انگلیسی‌دایرنموده است. جهت اطلاعات بیشتر و ثبت نام با نماینده رسمی ایران.

ANGLO-CONTINENTAL EDUCATIONAL GROUP

همه روزه بغیر از ایام تعطیل فقط بین ساعات ٤الی ۷ بعد از ظهر باتلفن ٦٣٥٣١٥ تماس حاصل فرمایند و یا با صندوق پستی ۱۲ـ۱۵۵۷ طهران مکاتبه نمایند.

شرکت آب روشن

انواع دستگاه های تصفیه آب استخر وشوفاژ ـ نقد واقساط

تلفن ۸۲٤٥۷۹ ـ ۸۳۲٤۰۳

اطلاعیه

سری دوم کتابهای چهارگانه آزمون کنکور آماده توزیع میباشد

داوطلبان کنکور سراسری کشور در هر نقطه از ایران می‌توانند به یکی ازشعب بانك صادرات مراجعه ومبلغ ۱۸۰۰ ریال بحساب جاری شماره ۳۵۱۵ صادرات شعبه ۷٦ میدان ۲٤ اسفند تهران واریز نمایند وفیش بانکی را بانضمام یك قطعه عکس و مشخصات کامل خود باذکر معدل بدفتر مرکزی سازمان ارسال دارند بمحض‌وصول درخواست کتابهای ٤گانه (هوش زبان ـ ادبیات ومسائل ملی‌ایران) به آدرس آنان ارسال خواهدشد (سازمان مکاتبه‌ای آموزش کنکور دانشگاهها ومدارس عالی ایران) تهران ـ شاهرضا اول‌سعدی کوچه حمیدالدوله تلفن ۳۹۱۳۸۹

جدیدترین تجهیزات سمعی و بصری مارکهای مطمئن جهان را ازشرکت الکتروکامرا تهیه فرمائید ۲۱۰ خیابان شاه تلفنهای ۴-۶۴۲۰۹۳ -۸-۶۶۲۹۵۶

مرطوبعات ایران ۱۳۴۳-۵۲ از : مسعود برزین

ناشر : کتابفروشی بعجت خیابان پهلوی ـ دوراهی یوسف آباد را از کتابفروشی های معتبر مطالبه کنید

اولین آپارتمانهای قلکی تهران ساخته‌شد!

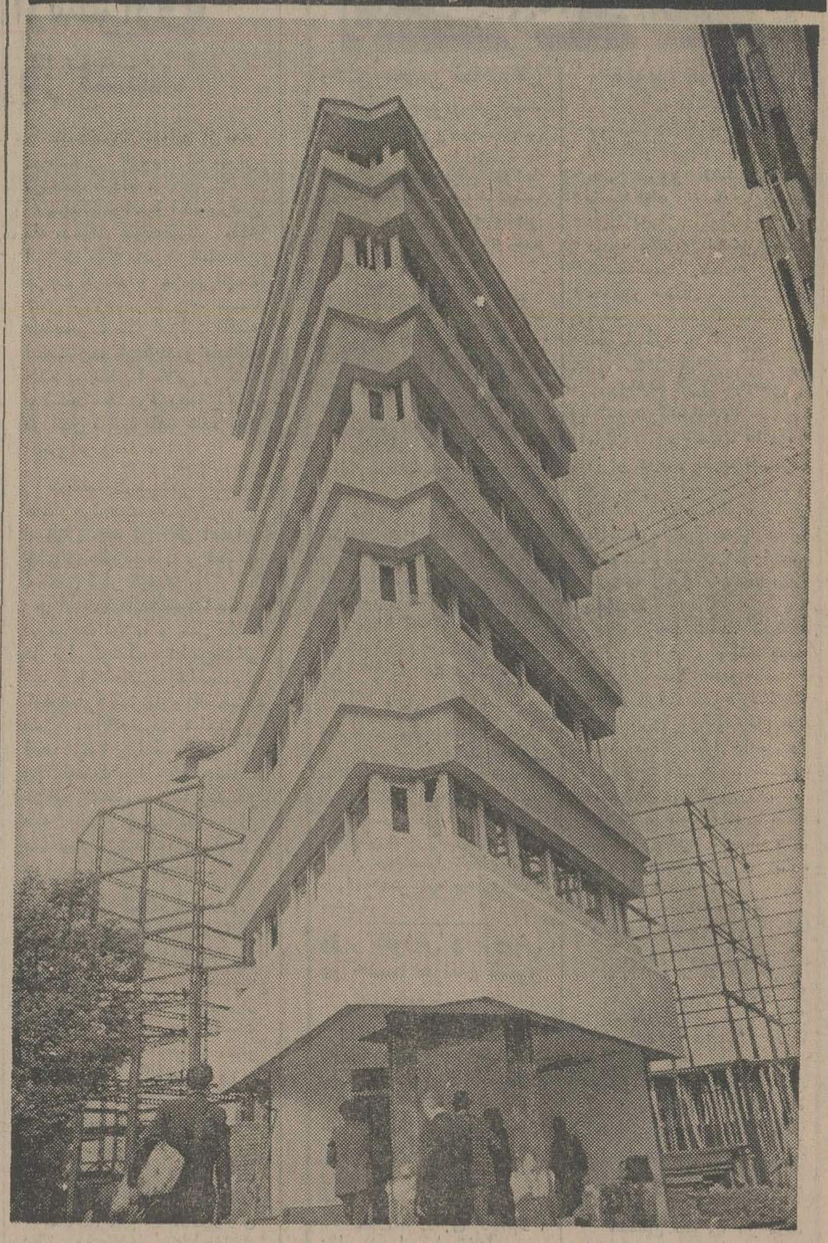

نخستین خانه های قلکی مدرن تهران ساخته‌شد یک‌معماربااستفاده از تکنیک های نوین‌درقطعه زمینی ۳۶ متر مربعی واقع در حاشیه بلوار مدرن کریمخان‌زند بنائی هشت طبقه‌ساخته که حدود ۲۵۰ متر مربع فضای مسکونی دارد!

این ساختمان را بحق باید یکی ازعجایب معماری تهران مدرن دانست،زیرا باوجود مساحت‌بسیار کم‌زمین ، آپارتمانهائی مجهز به سرویس کامل برای یکنفر در آن ساخته شده است. مهندس سازنده این ساختمان هشت طبقه ، (ادموندقوکاسیان) در طرح‌ریزی عمارت ، بابهره‌گیری از فنون مهندسی از سانتیمترها و حتی‌از کوچکترین زوایای موجود ، نیز برای فضادادن هرطبقه ساختمان استفاده کرده است. درهرآپارتمان ۲۵ متر به تنها اطاق آپارتمان ، و ۲٫۵ متر به سرویس ـ شامل دوش حمام و دستشوئی‌ـاختصاص یافته است . آشپزخانه نیز در گوشه‌ای از اطاق قرارمیگیرد . مجموع پاگرد تمام ساختمان ۶متر و فضای باز جلوی‌درورودی ساختمان نیز ۷ متر است ، که با گلدان های پرگل تزئین میشود .

صاحب ساختمان ۳۶ متری (ضیاءالدین قدس جورابچی) ، قصد دارد آپارتمانهای شش طبقه را بصورت مبلغ‌به خارجیان یا شهرستانی هائی‌که‌قصد اقامت‌کوتاه در تهران دارند اجاره بدهد .

بهمین جهت ، باتوجه به فضای کوچک‌هرآپارتمان ، نوع دکوراسیون داخل‌هم‌جالب‌وابتکاری خواهد بود. بعنوان مثال‌تختخواب در موقع‌لزوم‌بصورت میل درمی‌آید و در گوشه های دیوار و در زوایای فرورفته اطاق ، کشو های لباس و وسایل مورد احتیاج آشپزخانه ـ مثل اجاق گاز ، دستشوئی و کمد ظرفها ، نصب میشود . همچنین برای یخچال و تلویزیون در دیوارجاسازی خواهد شد . دوطبقه از این بناهم به مغازه اختصاص می یابد . اسکلت ساختمان نقلی خیابان کریمخان نصف از بتن و نصف از فلز ساخته شده ، و آهن های بکار رفته در آن نیز یک تکه است تا ساختمان در برابر زلزله و باد های شدید مقاومت کافی داشته باشد . برای نمای‌خارجی‌ساختمان از اسپری ترئینی همراه باخورده شیشه های رنگین « کنتکس » استفاده شده است که در نتیجه تابیدن نور خورشید به نمای خارجی ، ساختمان‌برق‌میزند سقف این‌بنای‌مثلثی‌شکل‌ازجنس«اردواز»ـ نوعی شیروانی مدرن ـ ساخته شده است .

نرخ پول آسیائی

بانک مرکزی ایران امروزاعلام کرد : واحد پول آسیائی (آ.ام.یو) در مقابل پول کشور های عضو برای معاملات تحت موافقتنامه اتحادیه پایاپای آسیا تا اطلاع بعدی بشرح زیر خواهد بود .

یک (آ.ام‌یو) به«ریال ایران»	خرید ۸۰٫۴۴۶۱	فروش ـ ۸۰٫۷۳۳۹
یک(آ.ام.یو) به «تاکابنگلادش»	خرید ۱۸٫۷۵۹۷	فروش ـ ۱۸٫۸۲۶۹
یک((آ.ام.یو)به«روپیه‌سریلانکا»	خرید ۹٫۷۵۶۴	فروش ـ ۹٫۷۹۱۴
یک (آ.ام.یو) به «روپیه‌نپال »	خرید ۱۴٫۴۰۱۳	فروش ـ ۱۴٫۴۵۲۰
یک (آ.ام.یو) به «روپیه هندوستان »	خرید ۱۰٫۵۶۵۲	فروش ۱۰٫۶۰۳۰

فیلم
پاداش یک مرد
باشرکت
بهمن مفید، مرتضی عقیلی
و
نوش آفرین

مهلت معرفی مشمولان لیسانسیه و دکتر یک‌هفته تمدید شد

مهلت معرفی مشمولان‌لیسانسیه، فوق لیسانسیه و گروه پزشکی که بعداز آبانماه سال گذشته‌فارغ ـ التحصیل شده‌اند یك هفته تمدید شد، بدین لحاظ گروهی ازاین مشمولان که تاکنون برای‌دریافت دفترچه آماده بخدمت مراجعه نکرده‌اند ، میتوانند تا هفتم اردیبهشت ماه سال جاری‌در تهران به حوزه‌های وظیفه عمومی، و در شهرستان ها به گروهان های ژاندارمری محل‌سکونت‌خودمراجعه کنند.

این مشمولان احتمالا در نیمه دوم اردیبهشت‌ماه سال جاری به خدمت اعزام خواهند شد.

همه مشمولان فارغ‌التحصیل‌ـاعم از کسانی که‌ساکن تهران هستند ویا در شهرستان سکونت دارند‌از سالن اعزام تهران‌به‌خدمت‌فرستاده میشوند.

مشمولان فارغ‌التحصیل ترم زمستانی دانشگاهها یا موسسات آموزش عالی که بعداز آبانماه سال گذشته فارغ‌التحصیل‌شده‌اند در اردیبهشت ماه سال جاری جزو سهمیه نیرو های مسلح‌وسپاهیان انقلاب‌بمراکزآموزش‌نظامی‌اعزام خواهندشد.

بهمراه این مشمولان گروهی از فارغ‌التحصیلان سنوات قبل‌که غایب هستند ، نیز، درصورتی‌که خودرا معرفی کنند به خدمت‌اعزام میشوند.

وظیفه عمومی از مشمولان لیسانسیه به بالا درخواست کرد که اگر تاکنون خودرا معرفی نکرده‌اند هرچه زودتر به حوزه های مربوطه مراجعه کنندودفترچه آماده بخدمت بگیرند وتوانند در اعزام این دوره از مشمولان فارغ‌التحصیل شرکت کنند.

وظیفه عمومی یادآور شد که فارغ‌التحصیلان خرداد یا شهریور ماه سال جاری در آبانماه یااوایل آذرماه سال جاری به خدمت‌اعزام خواهندشد.

طبق قانون‌وظیفه عمومی‌مشمولان دیپلمه ،لیسانسیه ، فوق لیسانسیه باید درصورتی که موفق‌به ادامه تحصیل نشوند بلافاصله پس از تاریخ فراغت یاترك‌از تحصیل‌خود رابه حوزه‌های ثبت نام‌کننده‌معرفی کنند.

شوروی نمایشگاه آثار هنرغیر رسمی در لنین‌گراد را تعطیل کرد

مقامات دولت‌شوروی بی‌هیچ توضیحی یک نمایشگاه از آثار هنر غیر رسمی را در لنین‌گراد تعطیل کردند.

یک سخنگو از سوی ۲۱ هنرمند جوانی که تابلوهایشان را در نمایشگاه‌عرضه کرده‌بودند این خبر را اعلام کرد.

«الکساندرلئونف»یکی ازهنرمندان بوسیله تلفن به روزنامه نویسان غربی گفت :«بسته شدن‌نمایشگاه ما البته در اینجاچیزغیرمنتظره‌ای نیست، اما این از ننگ و رسوائی قضیه چیزی نمی‌کاهد».

هنرمندان شرکت کننده گفتند که بیش از ۸۰ تابلوی‌انتزاعی در این نمایشگاه گرد آمده بود و بیش از هزار تماشاگر را در «باشگاه‌دانشجویان اوریکا»بخود جلب کرده بود.

باشگاه تصمیم داشت که نمایشگاه را تا روز چهاردهم آوریل گشوده نگهدارد امامقامات محلی حزب کمونیست‌بمسئولان آن دستور دادند که درنمایشگاه را هرچه زودتر تخته کنند . نقاشان تاکید کردند که در این باره هیچ توضیحی داده نشده است.

برخلاف بار قبل یعنی هنگام فرو ریختن و ویران کردن نمایشگاه نقاشی‌های هنرمندان‌غیر رسمی در مسکو، به سال ۱۹۷۴ آین بار هیچ مقاومت وخشونتی بروز نگردید .

در میان آثار نمایشگاه بسته شده تابلوهای «یوگنی راخین» همبود که کارهایش پیش از این در نیویورک و شهرهای دیگر امریکا بنمایش درآمده.

گرانفروشان جریمه شدند

صاحب بنگاه‌باربری بنادر درجاده‌ساوه بعلت دریافت‌وجه اضافی و صدورصورت حساب‌ناقص ۵۰ هزار ریال ،وعیسی‌ملك محمدی مرغ‌فروش درجاده قدیم کرج‌بعلت گرانفروشی ۲۰ هزار ریال جریمه شدند.

دادگاه ۵۹ سیار کیفر گرانفروشان بنصدی شیخ‌الاسلامی بارسیدگی به پرونده تخلف ده‌واحد صنفی درجاده قدیم کرج، جاده ساوه وپشت خط امامزاده حسن علاوه برعلی داوری‌متصدی بنگاه باربری بنادرو عیسی ملك‌محمدی مرغ‌فروش جاده کرج، اکبر اسدی «کولرساز»، عباسعلی رحیمی «مرغ‌فروش »،عبداله تقوائی و زین‌العابدین زارعی«خواربار فروش » ، علی‌لطفی «قصابی گاوی»و عبداله شعبانی «متصدی نمایشگاه اتومبیل» راجمعا به‌پرداخت ۳۰۰۶۰ ریال جزای نقدی محکوم ساخت.

خرید گوشت ازدامدار دونرخی شد

وزرای کشاورزی و منابع طبیعی و بازرگانی تصمیم گرفتند که قیمت خرید دام ، تولید کنندگان داخلی را با توجه به فصول مختلف با نرخهای متفاوت مورد عمل قرار دهند .

بموجب این تصمیم سازمان گوشت کشور خرید دام‌تولید کنندگان داخلی را در فصول تابستان و پائیز ارزانتر و در زمستان و بهار گرانتر خواهد خرید .

تعیین دو نرخ در دو نیمه سال از آن جهت مورد توجه قرار گرفته است که تولید کنندگان دام در فصل تابستان تمامی دام خود را عرضه نکنند و قسمتی از آنرا برای فصول دیگر نگهداری و پرواربندی کنند .

دکتر محمود علومی رئیس سازمان گوشت کشور درباره تعیین دو نرخ جدید تولید داخلی گفت با اجرای برنامه جدید قیمت متوسط گوشت ۱۸۰ ریال خواهد بود که در فصول تابستان و پائیز هرکیلو ۱۶۰ و در زمستان و بهار هرکیلو ۲۰۰ ریال به دامدار پرداخت‌خواهد شد .

رئیس سازمان گوشت‌ضمن توضیح پیرامون کمکهای‌دولت به تولید کنندگان دام درداخل کشور و افزایش‌تولیدیادآور شد که قیمت خرید هرکیلو گوشت در سال ۵۱ بطور متوسط ۱۰۰ ریال بوده‌و در سال ۵۲ این مبلغ ۱۳۰ ریال و در سال ۵۳ به مبلغ ۱۵۰ ریال و در سال‌گذشته‌هرکیلو گوشت از دامدار به قیمت ۱۶۰ ریال خریداری شده است.

TASSO
TASSO
شرکتهای تأسیساتی
دیگهای چدنی تاسو که مدتی کمیاب بود، وارد شد
شرکت صنایع حرارتی - ۶۵۸۱۷۲ ـ ۶۵۸۱۷۶

ازامشب فقط در
سینما ونک
اولین سینمای مبله و ممتاز ایران
دفترک بازیچه
رنگی
باشرکت:
ایرا فورشتنبرگ
لوچانا پالوتی
ولفگانگ پرایس

تماشای این فیلم برای اشخاص کمتر از ۱۸ سال ممنوع است

آژانس مسافرتی موندیال
بهترین تورهای بهاره را با قیمتهای استثنائی با هواپیمای جت در هتل های درجه یک باصبحانه ـ ناهار ـ ایاب و ذهاب ـ گردش و ورودیه ها ـ عوارض فرودگاهها درمعیت مترجم ایرانی و راهنمایان محلی تقدیم میکند.

تور ۱۴ روزه لندن قیمت ۵۶۶۰ تومان
باصبحانه حرکت ۳ـ۱۰ـ ۱۷ـ ۲۴ـ ۳۱ اردیبهشت ۷ـ۱۴ـ ۲۱ـ ۲۸ خرداد

دیدار از نمایشگاه فرهنگ اسلامی

تور ۱۴ روزه لندن، پاریس باصبحانه حرکت ۵۹۹۰ تومان
۳ـ۱۰ـ ۱۷ـ ۲۴ـ ۳۱ اردیبهشت ۷ ـ۱۴ـ ۲۱ـ ۲۸ خرداد

تور ۲۱ روزه لندن ـ پاریس ـ رم
قیمت ۷۸۰۰ تومان باصبحانه
حرکت ۳ـ۱۰ـ ۱۷ـ ۲۴ـ۳۱ اردیبهشت۷ـ ۱۴ـ ۲۱ـ ۲۸ خرداد
قیمت‌این‌تور ازتاریخ‌دهم اردیبهشت‌ببعد ۷۹۵۰تومان‌خواهدبود

تور ۲۱ روزه گلدن گیت
قیمت ۱۳۹۰۰ تومان
دیداراز نیویورک ـ واشنگتن ـ بوفالو (آبشارنیاگارا)ـ شیکاگو ـ لوس‌آنجلس ـ هالیوود ـ سانفرانسیسکو ـ لندن
حرکت ۱۴ اردیبهشت

تور ۳۸ روزه دوردنیا قیمت ۲۱۸۵۰ تومان
دیداراز بانکوک ـ هنگ کنگ ـ توکیو ـ هونولولو ـ سانفرانسیسکو ـ لاس‌وگاس ـ لوس‌آنجلس ـ واشنگتن ـ نیویورک ـ لندن
حرکت ۲۴ اردیبهشت ۲۱ خرداد ۲۵ تیر

موندیال جمعه‌ها بازاست

شعبه‌فروش ارز بانك ایران و ژاپن در آژانس مسافرتی موندیال در خدمت شما است
آژانس مسافرتی موندیال، خیابان‌ویلا شماره ۱۵ تلفن های ۸۲۱۹۹۰ و ۸۳۸۳۰۲ـ۸۲۵۳۶۶ـ۸۲۰۲۵۶

مهیج ترین فیلم تاریخ سینما
نفس گیر ...
پرهیجان ...
فراموش نشدنی

★ کوسه همیشه مجهز ★ کوسه همیشه خطرناك
★ کوسه همیشه مسلح★ کوسه همیشه خونخوار
باآرواره هائی‌چون پولاد که وحشت خلق میکند ومرك می‌آفریند

ازفردا صبح
برنامه اختصاصی

سینما پارامونت

هرجمعه

باتورهای ایرانین اکسپرس سفرکنید

نام تور	مسیر	تاریخهای حرکت	قیمت بریال
لندن ۱۴ روز	لندن	جمعه هرهفته	۵۶۶۰۰ ریال
ایفل ۱۴ روز	لندن ، پاریس	جمعه هرهفته	۵۹۹۰۰ ریال
۳ هفته ۳ شهر ۲۱ روز	لندن ، پاریس ، رم	جمعه هرهفته	۷۹۵۰۰ ریال
گلدن گیت ۲۱ روز	نیویورک ـ واشنگتن بوفالو ـ شیکاگو لوس آنجلس سانفرانسیسکو ـ لندن	۱۴ اردیبهشت	۱۳۹۰۰۰ ریال
فوجی یاما ۲۱ روز	بانکوك ، سنگاپور هنك کنك ، اوزاکا ، توکیو سئول	۷ خرداد ۴ تیر	۱۳۹۵۰۰ ریال
دور دنیا ۳۸ روز	بانکوك ، هنك کنك توکیو ، هونولولو سانفرانسیسکو لاس‌وگاس ، لوس آنجلس واشنگتن ، نیویورك ، لندن	۱۲۴ اردیبهشت ۲۱ خرداد ۲۵ تیر	۲۱۸۵۰۰ ریال

تورهای ایرانین اکسپرس شایسته شخصیت شماست
برای دریافت برنامه تورها به: ایرانین اکسپرس
خیابان ویلا ـ شماره ۶۵ ـ تلفنهای ۸۳۴۰۴۶ـ۸۳۴۰۴۷ـ۸۳۴۰۴۸ـ۸۳۴۰۴۹ مراجعه فرمائید

حمله کوسه

باشرکت: ریچارد جیکل ـ جنیفر بیشاب
هارولد ساکاتا / رنگی ـ محصول ۱۹۷۶ یونیورسال مجستیک

گیشه سینما پارامونت همه روزه بلیط رزرو میکند ـ سانسها ۱۱٫۱۵ صبح ـ ۳٫۳۰ـ ۵٫۳۰ ـ ۷٫۳۰ـ ۹٫۳۰ بعد از ظهر

طرح جامع یک‌طرفه شدن خیابانهای تهران

برای بهبود وضع عبور و مرور و سائط نقلیه در تهران ۸ خیابان بزرگ مرکزی پایتخت در ٦ ماهه اول سال جاری یکطرفه خواهد شد .

۵ خیابان شمالی جنوبی و ۳ خیابان بزرگ شرقی غربی جزو طرح یکطرفه شدن خیابان های مرکزی تهران است .

خیابانهای شمالی‌جنوبی که در ٦ ماهه اول امسال یکطرفه خواهد شد عبارت است از: سعدی ، حافظ، فردوسی، روزولت و پهلوی .

۳ خیابان شرقی غربی که در طرح یکطرفه شدن خیابان های مرکزی تهران قرار گرفته، عبارت است از : سپه، نادری وشاه .

چون تراکم ترافیک خیابان روزولت از مدتی پیش تاساعت ۹صبح از شمال به جنوب یک طرفه شده، در همین جهت‌است پیش‌بینی میشود که خیابان‌سعدی و روزولت از شمال به جنوب وخیابان فردوسی که بموازات خیابان سعدی‌قرار دارد‌ازجنوب بشمال یکطرفه شود .

همچنین خیابان پهلوی‌احتمالا از جنوب به شمال و خیابان حافظ که بموازات این خیابان قرار دارد از شمال به جنوب یکطرفه خواهد شد. بررسی گزارشگر ما نشان میدهد که خیابان پهلوی تا میدان ولیعهد میتواند یکطرفه باشد، زیرا امتداد خیابان حافظ کهبموازات خیابان پهلوی‌قرار دارد‌به‌میدان بهجت‌آباد ختم میشود و اگر قرار باشد که خیابان پهلوی‌در تمام‌مسیر یکطرفه شود، خیابان کمکی در نزدیکی و بموازات آن وجود ندارد تا وسائط‌از آن عبور کنند .

خیابان نادری و شاه درطرح مزبور در جهت موافق‌هم‌یکطرفه خواهند شد، زیرا این‌دوخیابان در یک مسیر امتداد قراردارند وباید جهت حرکت در آنها یکسان باشد لیکن خیابان سپه‌ـ حدفاصل میدان سپه تا میدان باغشاه‌ـ در خلاف جهت خیابان های شاه و نادری یکطرفه‌اعلام می‌شود. به‌گفته یک کارشناس ترافیک، اگر یکطرفه شدن خیابانهای مزبور با توجه به تراکم اتومبیل در ساعات‌مختلف روز تغییر کند کمک بیشتری‌به بهبود ترافیک تهران خواهدشد.

وی معتقد است که تراکم اتومبیل درخیابان پهلوی‌صبحها از شمال به جنوب و شبها از جنوب به شمال بیشتر است و به‌این لحاظ اگر این خیابان صبحها از شمال به جنوب و بعداز ظهرها از جنوب به‌شمال یکطرفه شود موثرتر خواهد بود .

کارشناسان ترافیک معتقدند که به علت کم عرض بودن‌خیابان های تهران یکی‌از راههای‌موثر برای بهبود ترافیک تهران و ایجاد کشش بیشتر برای‌حرکت وسائط نقلیه یکطرفه کردن خیابان‌های پایتخت است .

براساس آمار موجود تاکنون متجاوز از یکهزار خیابان‌اصلی و فرعی در تهران یکطرفه شده است که‌نتیجه خوبی درگشایش ترافیک پایتخت داشته است .

یک‌مقام آگاه در امورترافیک امروز گفت در طرح یکطرفه‌شدن خیابان نامبرده با توجه به اقتضای وضع عبورو مرور ، مقررات حرکت وسایـ ـیه در بسیاری از کوچه‌ها و خیابان های فرعی که این خیابانها را به یکدیگر متصل کرده تغییر می‌کند .

هم‌اکنون کارشناسان امور ترافیک و شهر تهران سرگرم مطالعه چگونگی اجرای طرح یکطرفه کردن خیابان‌های‌پایتخت هستند و بزودی حاصل‌مطالعات و تصمیمات این گروه مشخص خواهد کرد که جهت یکطرفه شدن ۸ خیابان سعدی،فردوسی، روزولت، پهلوی، حافظ، شاه، نادری و سپه در کدام سمت خواهد بود .

طبق برنامه‌ای که‌در‌شهرداری تهران تهیه شده‌است در آینده اغلب خیابانهای اصلی و فرعی تهران در خلاف جهت یکدیگر یکطرفه خواهد شد .

۳ لایحه دولت از تصویب نهائی‌سناگذشت

سنا، خاطره‌مجالس مؤسسان را گرامی داشت

در جلسه علنی امروزمجلس سنا که ساعت ۱۰بامدادبریاست آقای مهندس جعفر شریف امامی تشکیل‌گردیدو تاساعت۱۳ ادامه داشت ۳ لایحه دولت‌ازتصویب نهائی گذشت و بدولت ابلاغ گردید .

در همین جلسه در خصوص اهمیت‌اقدامات مجالس‌موسسان که در طول نیم‌قرن‌شاهنشاهی پهلوی تشکیل شده‌است‌صحبت شد .

بررسی لوایح

هنگام بررسی لوایح در دستور ابتدا لایحه اصلاح قانون پرداخت فوق‌العاده سختی خدمت به مامورین زندانهای نیرو های مسلح شاهنشاهی و سپس لایحه مجازات‌متخلفین از مقررات‌مواد ۱۹ و ۲۲ و ۳۵ قانون‌برنامه و بودجه کشور مصوب۱۳۵۱ و آنگاه لایحه طرزاستفاده از تبصره دو ماده ۱۲ قانون‌پولی و بانکی کشور مطرح و پس از بحث و بررسی به تصویب رسید و برای اجرا بدولت ابلاغ شد .

موسسان اول‌چه کرد

● سناتور سرتیپ محمدعلی صفاری نطق قبل از دستور خود را به یادی از مجلس موسسان دوم اختصاص داد

★ **سناتور سرتیپ صفاری گفت در دوران حکومت و سلطنت خاندان جلیل پهلوی دوبار مجلس موسسان تشکیل گردید که هریک در ایجاد اساس اصلاحات و تحولات مملکت نقش موثری داشته است . موسسان اول دردوران حکومت سردار سپه تشکیل یافت و باعث تحول مهم و شگفت‌انگیزدراساس اصلاحات و تشکیلات مملکت گردید و موجب شد که دوران‌حکومت بی‌اثر افراد نالایق بسر آید و زمام امور ایران کهن بدست توانای رادمردی مقتدر قرار گیرد**

مجلس موسسان دوم

● در مورد مجلس موسسان که در سال ۱۳۲۸ تشکیل گردید ، سناتور سرتیپ‌صفاری ضمن‌اشاره به روزگارآشفتگی های ناشی از جنگ دوم بین‌المللی گفت درآنروزگار مملکت در کمال ناامنی بسر میبرد . بعضی از افرادگردنکش و فئودال های محلی که براثر قدرت رضا شاهی‌جرئت ابراز وجود نداشته دوباره با تحریک اجانب درهرگوشه مملکت بلوائی براه انداخته از استقلال‌دم‌میزدند . شاهنشاه آریامهر زمام امور کشور را بدست گرفتند و در ایامی‌که اوضاع کشور نسبتا آرام‌شده وتا اندازه‌ای از تحریکات جلوگیری شد آن سرپرست باعظمت و هوشیار یعنی شاهنشاه آریامهر دستورتشکیل مجلس موسسان را دادند تا با تغییر بعضی از اصول‌قانون اساسی‌که درروزگاران خاصی تدوین شده و نمیتوانست‌در بهبود و اصلاح و تامین رفاه عمومی و آرامش‌آنروزکشور مفید باشد ، بتواند سر و سامان‌نوینی در اوضاع‌کشور بدهد و بهمین جهت در اول اردیبهشت ۱۳۲۸ با تشریفات خاصی مجلس موسسان‌تشکیل گردید .

همه‌میدانیم‌که‌درایت‌وهوشیاری شاهنشاه بزرگ ما که در عنفوان شباب رهبری کشور را بعهده گرفته‌اند و آنی از فکر اصلاحات اساسی فارغ نبوده‌اند ـ کشور ایران را به اهمیت و شوکت امروز رسانده است و همه روزناظر ترقیات سریع و حیرت‌انگیز کشور خود هستیم و باید از خداوند متعال درخواست نمائیم که‌پیوسته سایه‌همایونی را در کشور عزیز ما گسترده‌تر فرماید .

اعضای تیم ملی بریج ایران درحضور والاحضرت شاهپور غلامرضا پهلوی

ساعت ده و نیم بامداد روز دوشنبه اعضای تیم ملی بریج‌ایران که در المپیادجهانی مونت‌کارلو شرکت خواهند کرد ، در کاخ والاحضرت شاهپور غلامرضا پهلوی‌ریاست کمیته‌ملی المپیک ایران‌حضور یافتند و به حضور ایشان‌معرفی شدند . در این مراسم تیمسار سپهبد حجت معاون نخست وزیر و سرپرست سازمان تربیت بدنی ایران و آقای محمود ضیائی رئیس فدراسیون بریج حضور داشتند . اعضای تیم ملی بریج ایران عبارتنداز:

آقای نوری پاکزاد ـ خانم ارم‌جهانبانی ـ تیمسار دریاسالار جعفر کورس ـ آقای جواد خادم ـ آقای رسول شهلائی‌ـ آقای بیژن دولت‌آبادی .

المپیاد جهانی بریج از ۱۹ اردیبهشت ماه آینده با شرکت ٤۲ کشور در مونت‌کارلو برگزار میشود . سرپرستی تیم ملی ایران به عهده تیمسار دریاسالار جعفر کورس است.

شرایط شرکت آموزگاران رسمی و غیر رسمی در امتحانات دانشسراهای مقدماتی

شرایط شرکت آموزگاران رسمی وغیررسمی درامتحانات سال اول ودوم دانشسرا های مقدماتی از سوی وزارت آموزش وپرورش اعلام گردید.

طبق دستور العملی که امروز ازطرف‌وزارت آموزش وپرورش به کلیه واحدهای تابعه ابلاغ‌شد آموزگاران رسمی و غیر رسمی که دارای کارنامه قبولی سوم متوسطه می باشند میتوانند با داشتن دو سال سابقه خدمت آموزشی درامتحانات تمام مواد سال اول دانشسرای مقدماتی در خرداد و شهریور شرکت نمایند.

این دسته از آموزگاران چنانچه امتحانات سال اول دانشسرای مقدماتی‌را باموفقیت گذرانده‌باشند شرکت آنهادرامتحانات تمام مواد سال دوم بلامانع می باشد.

همچنین آموزگاران رسمی و غیررسمی که دارای کارنامه‌قبولی پنجم متوسطه نظام قدیم میباشند نیز میتوانند با داشتن سه سال سابقه خدمت آموزشی مواد اختصاصی سال اول دانشسرای مقدماتی را امتحان بدهند.

چنانچه‌این‌گروه قبلا قبولی مواد اختصاصی سال‌اول‌را‌دارا باشند مواد اختصاصی‌سال‌دوم‌را امتحان خواهند داد.

این دستورالعمل اضافه میکند که آموزگاران رسمی‌وغیر رسمی که‌دارای‌گواهینامه ششم متوسطه بادوسال سابقه خدمت آموزشی فقط میتوانند درامتحانات مواد اختصاصی دانشسرادر خردادماه شرکت نمایند.

کارمندان کادر اداری که دوسال سابقه آموزگاری دارند در صورتیکه تعهد نمایند پس از قبولی در امتحانات دانشسرا در کادر آموزشی انجام وظیفه نمایندامکان شرکت‌در امتحانات دانشسرا را خواهند داشت.

شرکت خدمتگزاران جزء رسمی شاغل به تدریس باتائید اداره آموزش وپرورش محل‌و رعایت سایر شرایط در امتحانات پایان سال دانشسرای مقدماتی‌در بخش نامه پیش بینی شده است.

موعد ثبت نام برای‌کلیه‌دوطلبان تاآخر اردیبهشت ماه جاری تعیین گردیده است.

شاهراه کنار دریای خزر بمشهد میرسد

با امتداد جاده‌کنار‌دردطول مسیر سواحل دریای خزر آستارا به مشهدمتصل میشود. با تهیه طرح اجرای ساختمان جاده ساحلی شمال کشور عملیات‌خاک‌شناسی و حفاری و نمونه برداری این جاده شروع شد .

شاهراه کنار دریای خزردر مرحله اول از آستارا شروع و به بندر شاه ختم می‌شود . این‌شاهراه که بوسیله ایتالیائی ها ساخته خواهد شد ، با اضافه شدن دو خط جدید به مسیر فعلی‌بصورت چهارباندی وبعرض ٤۵ متر ساخته می‌شود که هر خط ۳٫۵ متر عرض‌دارد .با‌احداث‌رستوران در فواصل مختلف روی این مسیر ، شاهراه کناره یکی از زیباترین شاهراه های کشور خواهدشد . این‌شاهراه‌بوسیله پلهای‌متعدد با ساحل‌دریای‌خزر ارتباط داده میشود .

با اجرای طرح فوق‌آستارا از طریق شهر های پهلوی ، چالوس ، رودسر ، کلاچای، چابکسر ، رامسر ، شهسوار، نشتارود ، عباس‌آباد ،متل‌قو، نوشهر،علمده، نور،محمودآباد فریدون کنار ، بابلسر و مرح‌ـ آباد به بندر شاه متصل می‌شود. وسپس‌بامشهد ادامه میابد

آنفلوانزا در تهران همه گیر شده‌است

در حالیکه دکرکونی هوا هزاران نفرراردر تهران به‌آنفلوانزا وکریب مبتلا کرده وزارت‌بهداری درانتظار نتیجه تحقیقات دانشکده بهداشت درمورد‌تعیین‌نوع‌ویروس آنفلوانزای شایع در تهران است.

رئیس بیمارستان کودکان‌بهرامی اعلام کرد در حال حاضر اکثر کودکان بیماری که به این بیمارستان مراجعه میکنند مبتلابه گریپ حادو آنفلوانزا هستند .وی تاکیدکرد ویروس این‌آنفلوانزا ازنوع معمولی بوده وجای‌هیچگونه نگرانی نیست.

بهره اوراق قرضه شرکت های سهامی از پرداخت مالیات معاف شدند

بموجب لایحه‌ای که امروزاز تصویب نهائی پارلمان گذشت از این تاریخ بهره متعلق به اوراق‌قرضه‌شرکت‌های سهامی ایرانی که سهام آن بمنظور عرضه به عموم طبق مقررات قانون تاسیس بورس اوراق بهادار مصوب اردیبهشت ماه ۱۳۴۵ موردقبول‌هیئت پذیرش اوراق بهادار باشد با تائید وزارت‌امور اقتصادی‌ودارائی از پرداخت مالیات معاف‌است.

سازمان‌مالی گسترش‌مالکیت واحد های تولیدی مجازاست کماکان با تضمین وزارت‌امور اقتصادی‌ودارائی اوراق‌قرضه منتشر کند .

توصیه‌های سازمان سنجش آموزش کشور به‌داوطلبان آزمون همگانی

حوزه‌های آزمون همگانی درسراسر کشور اعلام شد

۳ روز دیگر مهلت ثبت نام‌در آزمون همگانی برای ورود داوطلبان‌به‌دانشگاهها و موسسات آموزش عالی کشور بپایان‌میرسد و از همین‌رو امروز صبح‌مراجعه کنندگان به شعبه‌های بانکی برای دریافت پاکت نامنویسی نسبت به هفته گذشته چشمگیرتر بود و مانند اولین روزهای ثبت‌نام که از روز ۱٤ فروردین آغازشد داوطلبان به تنظیم و ارسال اوراق ثبت‌نام پرداخته بودند ودر چند شعبه بانک ملی صف های طولانی به چشم میخورد.

یک مقام مطلع امروز گفت : باتوجه بافزایش تعداد داوطلبان ۷۰ هزار برگ درخواست‌جدید چاپ خواهد گردید تا در اختیار کلیه داوطلبان قرار گیرد.

همین منبع یادآور شد که پیش‌بینی میشود داوطلبان‌شرکت در آزمون همگانی در سال تحصیلی ۲۵۳۵ به ۲۵۰ هزارنفر برسد.

از ستاد بررسی و راهنمائی های مسائل دانشگاهی سازمان سنجش آموزش کشور امروز اطلاع داده شد حد متوسط دریافت برگهای درخواست تاکنون به ۲۰۰ هزار رسیده است.

کارت شرکت‌در آزمون‌همگانی روز ۲٦ خرداد توزیع میشودو آزمایش عمومی روز جمعه ۲۸ خرداد در دو نوبت صبح و عصر در ۷ حوزه دانشگاهی‌برای دیپلمه‌های سالهای قبل و ۲۰۰ حوزه برای دانش آموزان و داوطلبان متفرقه ششم متوسطه در سراسر کشور برگزارخواهد شد.

دانشگاههای زیر ، حوزه‌های آزمون همگانی اعلام شده‌اند.

دانشگاه تهران ، دانشگاه آذرآبادگان ، دانشگاه اصفهان، دانشگاه فردوسی، دانشگاه‌مجندی شاپور ، دانشگاههای پهلوی و رضائیه.

در تهران چند حوزه دیگر نیز مانند دانشگاه آریامهر، دانشگاه ملی ایران، علم و صنعت، پلی تکنیک در نظر گرفته شده است.

خبرنگار دانشگاهی روزنامه اطلاعات امروز ضمن گفت و شنودی با چند تن از مسئولان سازمان سنجش آموزش کشور می‌نویسد:

با نزدیک شدن پایان فرصت نامنویسی آزمون همگانی ـ داوطلبان شرکت در این‌آزمایش بمرحله تازه‌ای از فراگیری گام میگذارند و در حقیقت مسائل اداری و ثبت‌نام را باید تمام‌شده تلقی کرد و تا روز ۲۸ خرداد که زمان برگزاری این امتحان است داوطلبان باید به مرورکتاب های درسی‌و نوع سئوالاتی‌که تاکنون مطرح‌شده‌است ببردازند.

یک مقام مطلع تاکید کرد : آموختن و فراگیری دقیق اصول فرهنگ ملی در آزمون همگانی امسال اهمیت خاصی دارد واز آنجا که سئوالات این رشته نیز مانند دیگر پرسش‌ها از منبع کتابهای سه سال آخر متوسطه اخذ میشود برای تسلط کامل به مواد درسی ضروری است بمطالب کتابهای فارسی،انگلیسی و تاریخ و جغرافیا توجه‌خاصی بشود.

● نکته دیگری‌که این‌سازمان بعنوان توصیه اساسی یادآور شد دریافت مفاهیم کتاب‌هاستو دراین باره یک مقام‌آگاه گفت . از آنجا که سئوالهای هوش و استعداد تحصیلی بمنظورسنجش قدرت‌ذهنی‌داوطلبان انجام‌می‌گیرد لازم است برای موفقیت دراین رشته و امکان پاسخ صحیح به سئوالات دروس را دقیقابیاموزند و از حفظ کردن و بخاطر سپردن سطحی مطالب پرهیزکنند.

یک خرابکار در آب منگل کشته شد

امروز اعلام شدکه مامورین انتظامی‌روزگذشته (۲۹ر۱ر۳۵) در خیابان شهباز تهران یکنفر از خرابکاران متواری را مورد شناسائی قرار داده و هنگامیکه در نظر داشتند وی را بازداشت نمایند خرابکار مزبور بمنظور فرار با تهدید سلاح کمری یک تاکسی را متوقف و راننده را مجبور مینماید بطرف میدان خراسان حرکت نماید .

مامورین با تعقیب تاکسی سرانجام در حوالی خیابان زیبا منشعب از خیابان‌خراسان اتومبیل را متوقف و تروریست موصوف علیرغم اخطار‌مامورین و تلاشی که از طرف مردم محل در دستگیری او بعمل می‌آمده مبادرت به تیراندازی بطرف آنان مینماید و دردرگیری متقابل سرانجام نارنجکی که قصد پرتاب آنرا داشته در دستش منفجر شده ودرنتیجه خود وی معدوم میگردد .

در جریان این برخوردیک پسربچه مورد اصابت گلوله تروریست واقع و براثرترکش نارنجک منفجره ۳ نفر عابرنیز جراحاتی برداشتندکه‌بلافاصله به بیمارستان منتقل و وضع آنان رضایت بخش است .

مدارک

در بازرسی بدنی ازتروریست معدوم یک قبضه سلاح کمری با تعدادی فشنگ مربوط یک قبضه کارد سنگری ، یک‌چاقوی ضامن‌دار و مقداری مدارک و همچنین نشریات مضره‌بدست آمده است .

خرابکار معدوم محمدرضا کامیابی از اعضای متواری گروه تروریستی بوده که در بهمن ماه گذشته عوامل آن در شهرستان‌تبریز‌مورد‌شناسائی مامورین واقع و در برخورد مسلحانه با خرابکاران ۵ نفر آنان معدوم گردیدند .

چگونگی واقعه

مجروحین حادثه که به بیمارستان شهریانی انتقال یافته‌اند ، در گفتگویی با خبرنگار ما جریان حادثه را چنین تشریح کردند :

«عباس حسین‌خانی» ۲۵ ساله کمک‌فنرساز ـ میدان خراسان ایستگاه زیبا که از ناحیه پا مجروح شده ودر بیمارستان شهربانی بستری است گفت : ساعت ٤ونیم بعداز ظهر دیروز سرکارم‌بودم که متوجه‌شدم که یک‌تروریست درحالی که هفت‌تیری بدست داشت بطرف خیابان آب‌منگل میدود و چند مامور نیز اورا تعقیب میکنند. من نیز به‌کمک ماموران بدنبال او دویدم . تروریست مرتبا بطرف مردم تیراندازی می کرد . چون او بسرعت می دوید، من‌کفش هایم را درآوردم و پابرهنه بدنبالش دویدم .

ابتدای کوچه زیبا پسر ۱٤ ساله‌ای هدف گلوله او قرار گرفت من تعقیب او راادامه دادم . او داخل کوچه‌ای مخفی شده بود . باو نزدیک شدم ولی او دوباره به فرار ادامه داد . بین راه مرد دیگری بکمک من آمد و به تعقیب او پرداخت . نزدیک آب‌منگل آن مرد خود را از پشت‌سرروی تروریست‌انداخت و او را گرفت .

تروریست از کیف دستی کوچک خود شیئی خارج‌کرد. من فریاد زدم بروید کنار او نارنجک داردو‌منفجر خواهد کرد . بمحض آنکه ما او را رها کردیم نارنجک را منفجر کرد و خودش کشته شد . براثر اصابت قطعات نارنجک پای من مجروح شد .

محمود آخوندزاده ۳۸ساله (بنا) مجروح دیگر گفت :من در کوچه قشقائی مشغول‌بنایی بودم . ناگهان فریاد زنی را شنیدم که میگفت بگیرید ، بگیرید .

من بلافاصله کتم را درآوردم و به تعقب تروریست‌پرداختم. من دیدم او هفت‌تیری دردست دارد و مرتب تیراندازی می کند .

اول خیابان آب‌منگل باو رسیدم و از پشت‌سر خودم را روی او انداختم او مرتب تلاش می کرد که خودش را از دست من رها کند . بمن میگفت مرا رها کن . ولی من او را رها نکردم . ناگهان نارنجکی از جیبش بیرون کشید و گفت اگر مرا رها نکنی کشته خواهی شد من او را رها نکردم . مامورین سررسیدند و فریاد زدند او را رها کن بمحض آنکه‌او را رها کردم ،نارنجک منفجر شد و دست راست مرا از چند ناحیه شکافت .

نبی‌الله‌میرزائی نان‌بستنی‌پز گفت : من دیدم مرد جوانی اسلحه در دست دارد و به سرعت می دود . خودم را باو رساندم و زیردست او زدم . اسلحه ازدستش افتاد. در این موقع مامورین‌رسیدند و گفتند از کنار او دورشوید. من دور شدم و صدای مهیبی بگوشم رسید و پای راستم زخمی شد .

مهدی شفقی ۱٤ ساله ، دانش آموز کلاس مدرسه راهنمایی دبستان قائمیه گفت: با دوستانم در کوچه وفا ایستاده بودیم و با بچه ها بازی می کردیم، ناگهان‌صدای شلیک تیر شنیدیم . ابتدافکر کردیم که ترقه منفجر میشود. وقتی نزدیک رفتیم دیدیم چند نفر جوانی را تعقیب میکنند، او بطرف مردم تیراندازی‌می کرد. یک تیر او بدست چپ من اصابت کرد . آن جوان پس‌از آنکه مرا مجروح کرد گریخت

شماره ویژه بانک‌ملی ایران نایاب شد

اولین شماره نوروزی روزنامه اطلاعات که روز سه‌شنبه سوم فروردین ماه همراه هشت صفحه رنگی تاریخچه بانک ملی ایران انتشار یافت بحدی مورد استقبال خوانندگان محترم قرارگرفت که نایاب گردید .

شماره ویژه بانک ملی ایران بمناسبت جشن های پنجاهمین‌سال‌سلطنت پهلوی و سالروز انتشار اسکناس تهیه شده بود و در شکل و نحوه بی‌نظیری عرضه گردید.

موسسه‌اطلاعات‌ضمن اظهار تشکر از خوانندگان عزیز، یادآور میشود که چون‌برای آرشیو و احتیاجات دیکر خود به تعدادی از این شماره نیازدارد،آماده است تاشماره مذکور راخریداری کند .

برای این منظورخواهشمند است بعد از ظهر ها بین ساعت ۱۸ الی۲۰ با تلفن ۳۲۸۲۷۷ تماس بگیرید .

اطلاعات و نیازمندیهای فوری شما

نرخ مسکوکات

در بانک ملی

ربع پهلوی ۷۵۰ ریال .
نیم پهلوی ۱۴۵۰ ریال .
یک پهلوی ۲۸۰۰ ریال
دو و نیم پهلوی ۷۰۰۰ ریال.
پنج پهلوی ۱٤ هزار ریال

نرخ ارز

یک دلار آمریکا ۷۰ر۱۵ ریال . یک لیره انگلیس ۱۳۱ ریال . یک مارک‌آلمان‌غربی ۲۷ر۸۰ ریال . یک فرانک سوئیس ۲۷ر۹۰ ریال . یک فرانک فرانسه ۱۵ر۱۰ ریال . یکصد فرانک بلژیک ۱۸۰ر۷۰ ریال یکصد لیر ایتالیا ۸ر۱۰ ریال . یکصد ین ژاپن ۲۳ر۵۵ ریال .

آسمان

پیش بینی هواشناسی حاکی است که‌امشب براثر ناپایداری در تهران رگبار ریزش خواهد کرد و باد نسبتا شدیدی با سرعت ۲۵ کیلومتر در ساعت وزیدن خواهد گرفت .

هوای سواحل دریای مازندران ابری با بارندگی . هوای‌استان های آذربایجان و نواحی غربی ومرکزی ایران، خوزستان ،و سواحل خلیج فارس نیمه‌ابری بارگبار ووزش باد در سطح زمین، هوای خراسان ابری با بارندگی های پراکنده ، هوای فارس ـ کرمان ـ یزد ـ نیمه ابری از اواخر وقت بارگبار . هوای سایر شهر های ایران نیمه ابری خواهد بودگرمترین روزدر۲٤ساعت‌گذشته‌ایرانشهر با حداکثر ۳۸ درجه بالای‌صفر، وحداکثر تهران ۲۳ و حداقل ۱٦ بوده است.

تلفنهای ضروری

تصادفات راهنمائی و رانندگی ۳۳۳۳۳۳ـ ۳٤۳٤۳٤ـ ۳۵۳۵۳۵

ستاد مبارزه با گرانفروشی ٤۷تا ۸۹۲۱٤۰

بیمه ایران (۲٤ ساعته) ۳۰٤۰۲٦

کمیته ملی حمایت از مصرف کننده ۸۵٤۷٤۷ و ۸۵٤۸٤۸ ـ ۹۵٦۷٦۷

اطلاعات فرودگاه: ۹٤۳۰۱٤
هواپیمائی ملی ۹۱۱۳۱۵
۹۱۱۳۱٤ـ ۹۱۱۳۱۳

هواپیمائی ملی پرواز های خروجی ٦٤۳۰۱۳ـ ٦٤۳۰۱٤
آتش نشانی تهران ٦٤٤٤٤٤
آتش نشانی شمیران ۲۷۷۷۷۲ و ۲۷۷۷۷۱

مرکز اورژانس: ٦٦۹۹۹۱ و ٦٦۹۹۲۱

خبرهای کوتاه

رئیس مجلس نمایندگان امریکا به تهران می‌آید

کارل آلبرت رئیس مجلس نمایندگان امریکا روزچهارشنبه اول اردیبهشت‌بتهران خواهد آمد و همان شب نیز از جانب آقای مهندس عبداله ریاضی بافتخار وی ضیافتی ترتیب داده خواهد شد.

میهمانسرای چهل اطاقی ساری

عملیات ساختمانی میهمانسرای ساری‌باحضور‌غلامرضا کیانپور وزیر اطلاعات و جهانگردی‌و هوشنگ سمیعی استاندار مازندران آغاز گردید.

این میهمانسرا در زمینی بمساحت ٤۰۰۰متر و با هزینه ٦۳ میلیون ریال از محل اعتبارات وزارت اطلاعات و جهانگردی تامین و ظرف ۱۸ ماه‌آماده بهره برداری میشود. میهمانسرای ساری‌دارای چهل اتاق ، ۸۰ تخت، رستوران ، استخر شنا ، سالن استراحت، فروشگاه و سرویس های‌لازم است.

آقای کیانپور پس از اتمام مراسم در ساری بسوی بابل عزیمت‌کرد و از عملیات‌اجرائی ساختمان میهمانسرای صد و بیست تختخوابی‌بابل‌دیدن کرد وبرای‌تسریع در عملیات‌اجرائی ساختمان دستوراتی داد.

این میهمانسرا تاپایان سال جاری جهت بهره برداری‌آماده میشود.

وزیر آموزش و پرورش در جلسه جوانان شیرو خورشید

با حضور احمد هوشنگ شریفی وزیر آموزش و پرورش ، دکتر خطیبی‌مدیر عامل جمعیت شیرو‌خورشید سرخ ایران و امیر حسین نخعی قائم‌مقام وزیرآموزش وپرورش‌در سازمان‌جوانان شیرو خورشید جلسه نمایندگان بازرسی ویژه نظامی ، اموراستخدامی ، دفتر روشها و تشکیلات‌به منظوررسیدگی‌به تامین‌نیروی انسانی‌سازمان‌جوانان‌تشکیل شد . در این جلسه برای رفع نارسائی ها تصمیماتی گرفته شد که از آن جمله تشکیل کمیته‌ای بمنظور بررسی همه جانبه و سرعت بخشیدن بکار میباشد .

دانش‌آموزان نباید شیر رااز مدرسه بیرون‌ببرند

به مدارس تهران دستور داده شد که دانش آموزان باید شیرهایی را که به آنها داده میشود در مدرسه و تحت‌نظرمعلمان خودبنوشند. به مدارس دستور اکید داده شده است که‌دانش آموزان حق ندارند شیری را که به آنها داده میشود ازمدرسه خارج سازند .

همکاری در زمینه‌انرژی اتمی

اکبر اعتماد معاون نخست وزیر و رئیس سازمان انرژی اتمی ایران صبح امروز برای انجام مذاکراتی‌در باره همکاری های دوکشور درزمینه انرژی اتمی و بازدید از برخی از تاسیسات آمریکا به آن کشور عزیمت کرد.

سید مجتبی طاهر زاده رئیس مرکز تحقیقات هسته‌ای نیز در این سفردرمعیت رئیس سازمان انرژی اتمی است.

تصویب درجه دکترا

شورای دانشگاه تهران بریاست دکترنهاوندی رئیس دانشگاهبا شرکت کلیه اعضاء عصر دیروز تشکیل گردید و پیشنهاد دانشکده ادبیات‌و علوم انسانی را درباره‌اعطاء درجه دکترای افتخاری به لئوپولدسدار سنگور رئیس جمهور سنگال ، دانشمند و شاعر و متفکر آفریقائی تصویب کرد .

سود خرده‌فروشی لاستیک

مرکز بررسی قیمت هاامروز میزان درصد سود خرده فروشی لاستیک های وارداتی اتومبیلهای سواری و سایر ماشین ها را که به تصویب و تائید شورایعالی قیمت‌ها رسیده است اعلام داشت .

ده درصد سود لاستیک های سواری و وانت به هفت درصد کاهش یافت . هشت درصد سود لاستیک های باری و اتوبوس به شش درصد تقلیل داده شد.

پنج درصد سود لاستیک ماشین های کشاورزی و راهسازی تثبیت شد . ضمنا در میزان سود لاستیک های ساخت داخل تغییری داده نشده است .

رئیس شهربانی آنکارا در تهران

آقای «حسین تالوی»رئیس شهربانی آنکارا به دعوت شهربانی کشور به تهران وارد شد .

رئیس شهربانی آنکارابپاس‌از ورود به تهران در آرامگاه اعلیحضرت رضاشاه کبیر حضور یافت و تاج گل‌نثار آرامگاه سردار نامی ایران کرد .

«حسین تالوی» در مدت اقامت خود در ایران از سازمان های‌شهربانی‌کشور و آثار تاریخی شهر های اصفهان و شیراز دیدن خواهد کرد .

ملاقات و بازدید

مصدریوز پروفسور‌صدیق محبی رئیس دانشگاه کابل با آقای فرهنگ‌مهر رئیس‌دانشگاه پهلوی ملاقات کرد و ازقسمت های مختلف این‌دانشگاه بازدید کرد.

آزادی ورود نخ

ورود نخهای استرچ و تکسچرایز موکول به کسب موافقت قبلی شد.

بانک مرکزی ایران . امروز طی بخشنامه‌ای به بانکهای کشور اعلام داشت که ثبت سفارش جهت ورود نخهای استرچ و تکسچرایز مشمول تعرفه (۵۱ر۰۱ الف ۲ـ اول ودوم) درهر مورد موکول به کسب موافقت قبلی وزارت بازرگانی میباشد .

سخنرانی‌ها

در نشست ناهار این‌هفته کلوب روتاری شمال تهران که ساعت ۱۳ فردا درهتل اینترکنتینانتال برگزار می شود ، دکتر صادق وکیل استادیار دانشگاه آریامهر در مورد «فضا و سفینه‌های فضائی»سخن خواهدگفت.

هراز و چالوس

شاهرگ‌های حیاتی شمال ایران مطمئن نیست

جاده هراز و چالوس ، شاهرگ حیاتی این دو جاده پرخطر و پرآمدوشد «تهران ـ شمال» ، آنچنان بالا رفته که دیگر با هیچ‌معیاربین‌المللی‌قابل‌سنجش‌نیست،خسارات‌اقتصادی‌این دو جاده نیز باور نکردنی است .

در چندسال اخیر میزان تلفات جانی این دو جاده پرخطر و پرآمدوشد «تهران ـ شمال» ، آنچنان بالا رفته که دیگر با هیچ‌معیاربین‌المللی‌قابل‌سنجش‌نیست،خسارات‌اقتصادی‌این دو جاده نیز باور نکردنی است .

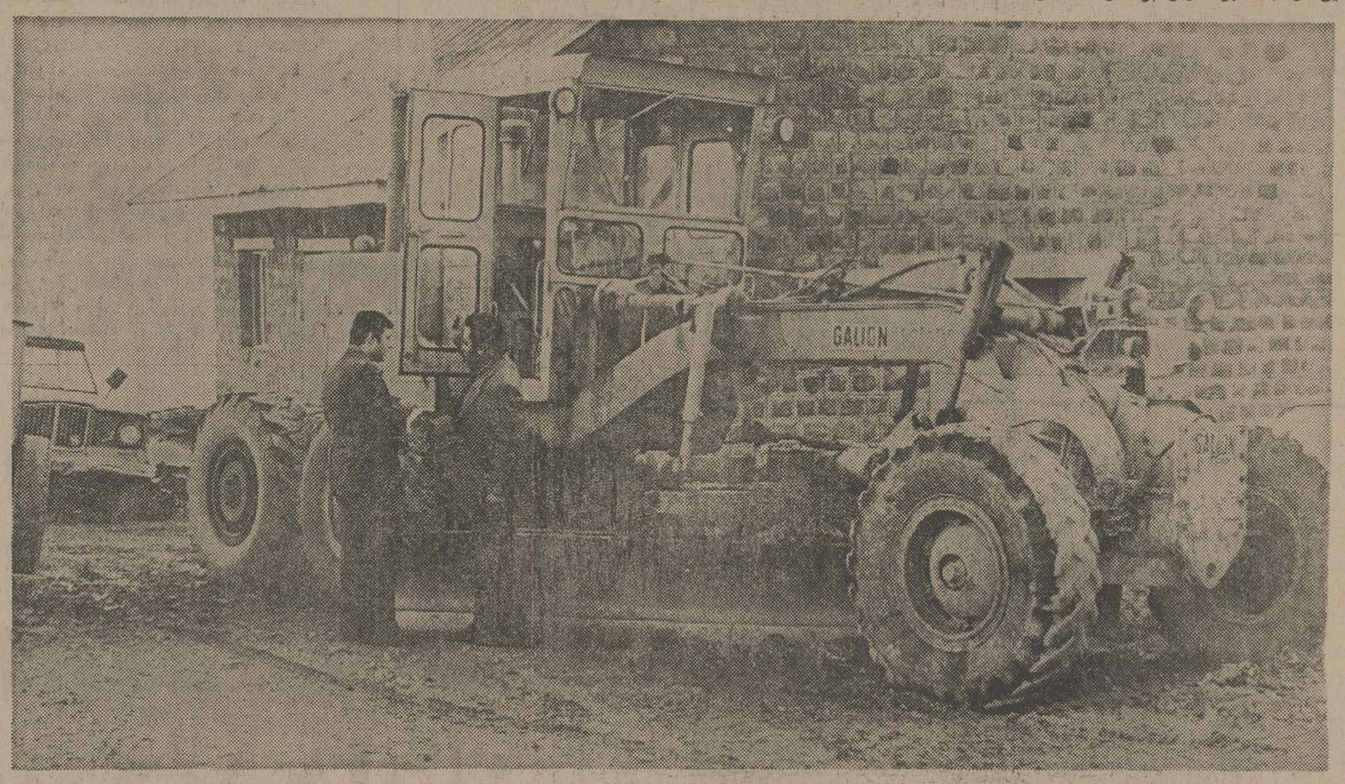

دو جاده هراز و چالوس ، شاهرگ حیاتی شمال ایران بشمار میروند . هر روز چند ده هزار نفر ازاین جاده‌مرفه‌تو آمد میکنند و میلیونها محموله تجاری ازاین دو مسیر عبور داده میشود، اما خطرات و دردسرهای روزافزون جاده‌ها چنان است که دیگر طاقت همه بسر آمده است !

تجربه سالهایی که از بهره‌برداری دو جاده هراز و چالوس میگذرد نشان میدهد که این دو جاده ، بااستاندارد های بین‌المللی «راه» ، مطابقت ندارد. این تجربه همچنین ثابت میکند که مسیر ایجاد این دو جاده ، براساس معیارهای پیشرفته‌زمین‌شناسی‌و راه‌سازی انتخاب نشده و در چگونگی ایجاد آن ، مسائل ایمنی ، مقدم شمرده نشده است .

جاده‌های ناامن

«استاندارد زندگی در هر کشوری به کیفیت‌و حدود توسعه راههای آن کشور بستگی دارد، آنقدر که عدم کفایت جاده‌ها ، پیشرفت اجتماعی و اقتصادی جوامع را سد میکند».

این شاید یک تعریف‌اقتصادی برای اهمیت جاده و راه‌های مواصلاتی باشد . چنین‌تعریفی از سال‌ها پیش ملاک شناخت اهمیت راه و جاده بوده‌است. براساس این تعریف ، جامعه ما در مسیر پیشرفت های اقتصادی و اجتماعی قرار دارد، زیرا از نظر کمیت ، جاده‌های فراوانی(دست‌کم‌بحد کفایت) ، شهرها و روستاهای ما را بهم متصل میکند ، اما از جهت کیفیت ـ یک مساله مهم و بسیار اساسی درجاده های ایران فراموش شده‌است و آن مساله ایمنی است .

این مساله ، تا آنجا مهم و حیاتی است‌که امروزه،بسیاری از کشورها ، قبل از توجه‌به اصل راهسازی ، به ایمنی‌آن اهمیت میدهند . کارشناسان‌و متخصصان‌راهسازی‌دنیامیگردید درست است که «جاده»،راه پیشرفت‌های اقتصادی و اجتماعی را بطرزمعجزه‌آسائی هموار میکند ، اما اگر همین جاده ، به مدرن‌ترین وجه ممکن ساخته نشود و حداکثر ایمنی در آن پیش‌بینی نشود و تصادفات رانندگی وبخصوص تعداد تلفات ناشی ازتصادفات در آن بحداقل کاهش داده نشود، چنین جاده‌ئی نه‌تنها نمیتواند «معجزه» نشان دهد ، بلکه بصورت عاملی برای جلوگیری‌از«پیشرفت»درمی‌آید.

وضع جاده‌های هراز و چالوس، با چنین تعریفی که یک اصل مسلم بین‌المللی در راهسازی است، مطابقت پیدا میکند ... ضمن اینکه تعداد آمدوشد اتومبیل‌ها و میزان حمل‌ونقل کالا را از نقطه‌ئی به نقطه‌دیگر کشور ، به‌میزان قابل توجهی (تاحدموثر در پیشرفت کشور) افزایش داد، اما بعلت عدم رعایت مسائل ایمنی ، میزان تلفات و خسارات آن‌چنان بالاست که نمیتوان با هیچ معیاری ، آنها را جاده‌های «اقتصادی» به‌حساب آورد.

اشتباه مقاطعه کاران

درمقایسه دوجاده هراز و چالوس،خطرات جاده هرازبمراتب بیشتر است . این جاده که در مسیر جاده هراز ـ از تهران تا آمل ـ ساخته شده ، دردامنه کوههای آهکی منطقه‌قراردارد این کوهها ، بدلایل زمین شناسی هنوز جذن قوام نگرفته که بتواند در زمین‌لرزه و حوادث دیگر مقاومت کند ، بهمین جهت هرچندوقت‌یکبار بناگاه ریزش میکند و خسارات فراوانی وارد می‌آورد .

مقاطعه‌کارانیکه جاده هرازرا میساخته‌اند ، در انتخاب مسیر مطمئن برای‌آن‌دچاراشتباه‌شده‌اند، زیراطبق نظرکارشناسان ، کوههای این مسیر ، تاهزار سال دیگر بصورت مطمئنی قوام واستحکام نمی یابد و بهمین جهت ، این کارشناسان معتقدند که جاده‌هراز، هزار سال زود ساخته شده است!

علاوه برخطر ریزش کوههادر مسیر جاده هراز و چالوس ،دهها پیچ و گردنه و کتل وجود دارد که رانندگان تازه وارد ، حتی ازدیدن آنها میترسند و دست‌وپای‌خود را گم میکنند.دراین‌گردنه‌ها و کتل‌ها، یک « اشتباه » کافی است‌تا راننده وسرنشینان اتومبیل‌ها را به‌اعماق دره بفرستد . در این مورد، وضع جاده چالوس ، بخاطر داشتن پیچ های بسیار تند و گردنه های زیاد، از جاده هراز خطرناکتر است و جاده در این مسیر نیز بی‌سر است .

درواقع‌دوجاده چالوس وهراز، درپرخطربودن ، زیاد تلفات داشتن و به معنای دیگر « غیراقتصادی» بودن بایکدیگر کوس رقابت گذاشته‌اند !

جاده هراز ازبعضی لحاظ پرخطرتر است و جاده چالوس از جهاتی دیگر ...

اما بدلیل کوتاه بودن مسیر «تهران ـ مازندران» ، در مقایسه باجاده فیروزکوه یامسیر راه‌آهن، این جاده تاچند وقت ، پیش هواخواهان فراوانی داشت .

حالا تجربه چندماه اخیر ، ثابت کرده است که مردم‌هم ازاین دوجاده ترسیده‌اند و گمان‌نمیرود دیگر مانند گذشته‌ها ، مسافر ، مثل سیل دراین دوجاده سرازیر شود .

اگر جاده فیروز کوه که‌بدلیل قرارگرفتن در دامنه کوههائی سخت ومقاوم ، و نداشتن کتل و گردنه های خطرناک ، جاده بی خطر و بی آزاری است پس از سالها فراموشی مورد بهره‌برداری قرارگیرد ، به یقین اکثر مسافران دوجاده هراز و چالوس (حتی مسافران دریا ، ازجاده فیروزکوه آمدوشد خواهند کرد و عبور از جاده‌ئی طویل امابی خطر را به رفت و آمد درجاده‌ئی کوتاه اما پرخطرو پرحادثه ترجیح خواهند داد .

باید جاده فیروزکوه را گشود تا حقیقت این مساله روشن شود.

حالا کم‌کم کار شناسان وزارت راه و ترابری و مسئولان نگهداری جاده های پر خرج‌و پرهزینه هراز وچالوس هم دریافته‌اند که حوصله مردم هم از این دوجاده «بی‌صرفه» سرآمده است .

جاده فیروز کوه ، به تنهائی میتواند بارسنگین دوجاده هراز و چالوس را بدوش بکشد ولی آیا، جاده فیروز کوه چه‌وقت گشوده خواهد شد تا تکلیف مردم باجاده های هراز و چالوس‌روشن شود؟

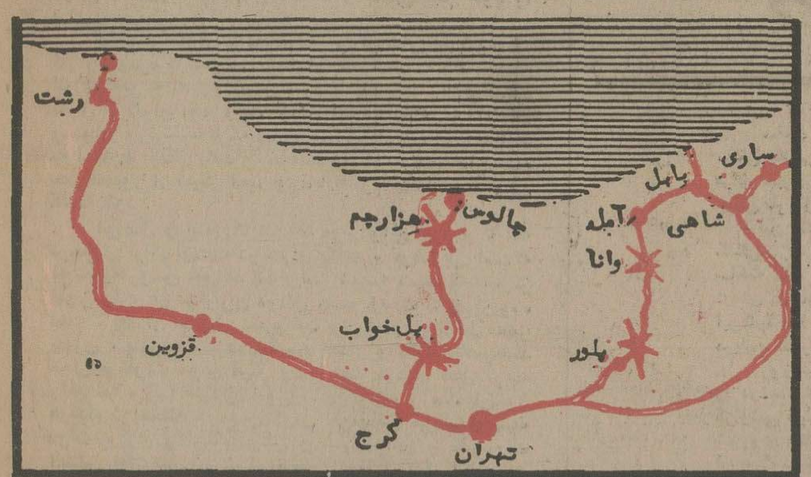

در این نقشه ، موقعیت ومسیر جاده های هراز ، چالوس و رشت، مشخص شده است .

جاده «اقتصادی»؟ـ ترین‌و پرخطرترین جاده‌های‌ایرانند،

باهمه مراقبت هایی که به عمل‌می‌آید، هرچندگاه بدلیل ریزش ناگهانی کوه یاتصادفات وحشتناک ، این دوجاده، ساعتها بسته میشود وراه عبور ومرور مردم بند می‌آید . آیا چنین جاده پرخطر و پرحادثه‌ئی ، میتواند «اقتصادی » باشد؟

راه حل کدام است ؟

تکلیف مردم با دو جاده پر خطر و حادثه‌ساز هراز و چالوس ، چیست ؟

آیا این دو جاده را باید برای همیشه بست یا ، راهی برای جلوگیری از خطرات فراوانی که هر روز جان هزاران مسافر را در این جاده تهدید می‌کند ،وجود دارد؟ به‌بیانی ساده‌تر ، مردم میخواهند بدانند که«هراز» و «چالوس» ، برای آنها جاده میشود یا خیر ؟

این سئوال ، سال‌هاست در ذهن مردم است اما هنوز پاسخ روشنی به آن داده نشده ...

پاسخ این پرسشها را باید مهندسان و کارشناسان مسئول وزارت راه و ترابری روشن کنند . کارشناسان مسئول باید به مردم جواب دهند که سرانجام این دو جاده چه خواهد شد ؟

آیا همچنان گروه بسیاری ، گاه وبیگاه باید فدای بدی و ناامنی این دو جاده بشوند و با یک ریزش ناگهانی کوه یا تصادفاتی که گریز از آنها ، حتی برای ماهرترین رانندگان اجتناب‌ناپذیر است . آمار تلفات و خسارات این دو جاده ، همچنان سیر صعودی طی کند یا راه‌حلی برای جلوگیری از آن هست ؟

این‌راه‌حل ، کدام است ؟

مردم به تجربه دریافته‌اند که تعمیرات جنبی‌و مداوم این دو جاده که هزینه سنگینی را هم بر بودجه‌عمومی تحمیل میکند ، راه‌آخر نیست .

مردم میگویند :

یا این دو جاده را به‌بندید و از خیر آن بگذریدیا در جست‌وجوی راه‌حل دیگری باشید ... بهره‌برداری مجدد از جاده قدیمی و بی‌خطر فیروزکوه، میتواند یک راه‌حل مناسب بشمار آید. در کنار آن ، باید برسرعت و حجم قطارهای «تهران ـ شمال» نیزافزود تا مردم‌ناچار نباشند بدلیل نبودن جاده سوم و عدم آمادگی راه‌آهن ، بااکراه از جاده‌های هراز و چالوس عبور کنند و با «اضطرار» ، هزار و یک حادثه و خطری که در کمین آنها نشسته است بجان بخرند .

جاده‌ئی که ایمن نباشد ، جاده نیست ، قتلگاه‌است و جاده‌های هرازو چالوس ، چنین‌اند !

07.30 Sharp
Seven days a week

New non-stop or convenient one-stop service to Switzerland

	MON	TUE	WED	THU	FRI	SAT	SUN
	SR 375 DC-8 F Y	SR 371 DC-8 F Y	SR 379 DC-8 F Y	SR 379 DC-8 F Y	SR 379 DC-8 F Y	SR 375 DC-8 F Y	SR 379 DC-8 F Y
TEHRAN..... dp.	07.30	07.30	07.30 NON-STOP	07.30 NON-STOP	07.30 NON-STOP	07.30	07.30 NON-STOP
BEIRUT ..... ar.	09.35	09.35				09.35	
dp.	10.15	10.15				10.15	
GENEVA ..... ar.	12.20	12.20				12.20	
dp.	13.00	13.05*				13.00	
ZURICH ..... ar.	13.45	13.50	10.20	10.20	10.20	13.45	10.20

*SR 345

In other words: you needn't pick a particular day at all because Swissair flies every day from Tehran to Switzerland at 7.30 a.m. From there Swissair goes on to fly to 36 destinations in Europe and 45 outside.

So if you have to fly to one of our 81 destinations, you can always make Switzerland your stopover.

SWISSAIR

SWISSAIR, 100 Villa Avenue, Tehran - Tel: 835081

نمایشگاه بین‌المللی تکنولوژی مدرن

۸ـ۱۵ اردیبهشت ماه ۲۵۳۵ شاهنشاهی
درمحل دائمی نمایشگاهها تشکیل می شود

از این اجتماع عظیم تکنولوژی مدرن ایران و۱۲ کشور جهان دیدار فرمائید.

ساعات دیدار:
۱۰ـ۱۳ مخصوص صاحبان صنایع،بازرگانان‌ومتخصصین
۱۵ـ۱۹ بازدید برای عموم

وزارت بازرگانی
شرکت سهامی نمایشگاههای بین‌المللی ایران

سرمقاله

اسباب کشی اداری !

از برنامه های درازمدت‌وتدریجی برای سبک کردن بار جمعیت درتهران، انتقال‌بعضی سازمانهای‌اداری‌به‌شهرستانهاست. در اجرای این برنامه تاکنون بعضی از سازمانها و موسسات دولتی به شهرستانها منتقل شده‌اند و بعضی دیگر خود را برای اسباب کشی آماده می‌کنند .

در مرحله اول سازمانهایی از تهران خارج می‌شوند که کار زیادی‌درمرکز ندارند . کمااینکه اخیرا موافقت‌شد سازمان انرژی اتمی به اصفهان منتقل شود و چندی پیش ازآن‌شیلات شمال از تهران رفت . بعد از آن احتمالا بخشی از ادارات و دوایر وزارتخانه‌ها که تماس چندانی باارباب رجوع‌ندارند به استان‌ها انتقال یابند و خلاصه این فکر وجود دارد که حتی‌المقدور از تمرکز امور و مالا هجوم جمعیت بـه تهران کاسته شود .

این نقل و انتقال تا چه حد موثر واقع شود و تا چه درجه از تراکم جمعیت در تهران بکاهد ، موضوعی است‌که به تجربه روشن خواهد شد ولـی شبهـه نیست که تمرکز امور اداری از موثرترین عوامل جذب جمعیت به تهران‌بوده است . بعد از استقرار مشروطیت و بخصوص اوایل عصر پهلوی ، بضرورت درهم شکستن اقتدار و نفوذ عناصرمتنفذ محلی ، تقویت موقع مرکز و حکومت مرکزی محل توجه واقع شد ، زیرا فئودالها وروسای طوایف و صاحبان‌نفوذ هرکدام در منطقه خودشان کوس لمن‌الملکی میزدند و بـه دولت مرکزی و احکام دولتی و حتی قوانین و مقـررات اعتنایی نداشتند . در چنان وضعی طبعا استقرار امنیت و اصلاحات اساسی و تحکیم مبانی وحدت و یکپارچگی‌مملکت میسر نمیشد و دولت مرکزی از یکطرف مرعوب قدرتمندان محلی بود و از طرف دیگر بازیچه قدرتهای خارجی .

بدین مناسبت،تمرکز امور اداری بعنوان‌وسیله‌یی برای تقویت قدرت و نفوذ دولت مرکزی لازم می آمد. بعد از آن ، هنگامی که کشور در مسیر رشد وتوسعه قرارگرفت ودستگاه اداری دولت از آن‌حالت رکود و رخوت بدرآمد واهمیت بیشتری یافت ، چون فارغ‌التحصیلان مدارس جدید،دیپلمه هاوسپس لیسانسیه ها، طبقات منورالفکر واشخاصی که خط وربط وذوق واستعدادی داشتند اما سرمایه مادی نداشتند بیش‌ازهرکار به خدمات دولتی راغب بودند. از هرسواین‌جوانان راهی مرکز میشدند و تهران تدریجابصورت شهر زنده وفعال و قطب روشنفکران ومحل ظهور و تجلی افکار تازه چهره می نمود . حال آنکه در سالهای پیشتر، اگر چه تهران پایتخت ممالک محروسه بود ولی شهر ممتاز و عروس شهرهای ایران نبود . تهران از لحاظ اقتصادی و تجارتی به پایه رشت و تبریز نمیرسید . از حیث صنعت اصفهان وشیراز و یزد وبروجرد برتهران برتری داشتند ودر زمینه تجددطلبی وتبلور افکـار نو ، شهرهایی مثل بندرپهلوی،رضائیه ورشت جلوتر از تهران به حساب می آمدند.

در هر صورت ، شهری که در زمانی خاص ، فقط به اعتبار نزدیکی بامراکز اصلی ایل و طایفه قاجار بعنوان پایتخت برگـزیده شده بود و حتی بر شهر های درجه دوم ایران امتیاز و برتری نداشت. درزمانی نسبتا کوتاه جنان غرق ثروت و نعمت ومرکز جمعیت شده که‌ازجهتی خودش احساس خفقان می کند واز جهت دیگر مثل درختی تنومند وعظیم،چنان بر فضای ایران سایه افکنده که مجال رشد و توسعه کافی برای سایر شهرها ومناطق کشور باقی نمیگذارد . حالا وقت آن رسیده است، که اندکی از شاخ و برگ این درخت بکاهیم وهم فرصت نفس کشیدن به خودش بدهیم، هم راه توسعه و پیشرفت رابرای شهرهای دیگر بازکنیم.

تفسیرسیاسی

درانتظار پیروزی

دسته بندیها و حدوث‌آتش‌فشان های سیاسی در صحنه سیاست آمریکا ، مسلما خطر بالقوه‌ای است که قادر است گرایشهای نمایندگان کنوانسیون های ملی احزاب دمکرات و جمهوریخواه را سراسر دگرگون کند و حسابهای قبلی وپیش گویی های متکی برفرضیات متعارف را نقش بر آب سازد . معهذا سیاقی که تاکنون در مورد دمکراتها حاکم بر یک سوم از مبارزات انتخاباتی بوده است نیز بخودی خود نشان‌میدهد که تحصیل پیروزی درنخستین دور رای‌گیری برای هریک از کاندیدا تا چه اندازه دشوار است .

در جبهه جمهوریخواهان منظره متفاوتی وجود دارد. در اینجا جرالدفورد رئیس جمهوری کنونی آمریکا از لحاظ پیروزیهایی که تا امروز در جلب حمایت نمایندگان کنوانسیون انتخاباتی آینده حزب خود بدست آورده است دارای برتری فاحشی است .

بعلاوه نزد جمهوریخواهان پراکندگی سلیقه ها دررجحان نهادن براین باآن کاندیدا بسیار کمتر از تشتتی است که در جبهه دمکراتها بچشم میخورد .

کارترکه تاکنون حمایت ۲٦٤ نفر از نمایندگان کنوانسیون آتی را تحصیل کرده هنوز تنها از پشتیبانی ۲۸ در صد از نمایندگان که تا هفته گذشته انتخاب شده‌اند برخوردار است ، برای آنکه او حمایت تمام ۱۰۵۵ نماینده کنوانسیون را جلب کند (حمایتی که برای پیروزی‌نهایی خود در مبارزات انتخاباتی حزب دمکرات به آن احتیاج دارد) لازم است ٦۰ در صد ازتمام نمایندگان دیگر کنوانسیون ملی حزب دمکرات که هنوز انتخاب نشده‌اند نیز از او طرفداری کنند .

ـ سناتور هنری جکسون که یکی دیگر از مدعیان دمکرات مقام ریاست جمهوری است تاکنون حمایت ۱۸٫۸ در صد از نمایندگان انتخاب شده حزب رااحراز کرده است . سهم«موریس اودال» یکی دیگر از کاندیدا های حزب دمکرات که عضومجلس نمایندگان آمریکاست ۱۳٫۷ درصد است و جرج والاس‌فرماندار ایالت آلاباما که او نیز برای رسیدن به کاخ سفید تلاش‌میکند تاکنون تنها از پشتیبانی ۱۱ درصد از نمایندگان انتخاب شده کنوانسیون حزب دمکرات برخوردار شده است . این نکته لازم بیادآوری است که تازه از هرشش نماینده‌ای که‌تاکنون در انتخابات مقدماتی حزب دمکرات آمریکا انتخاب شده‌اندیک نفر غیر متعهد است ـ یعنی خود را موظف به حمایت از هیچیک از کاندیداها نمیداند ، این گروه غیر متعهدان باضافه دستجات رنگارنگ نمایندگان دیگری که خود را متعهد به طرفداری از فرزندان «محبوب» مملکت میدانند و مضافا کاندیدا های ضعیفتری که لنگلنگان درپشت سر مدعیان نیرومندترقدم برمیدارند در جریان مبارزات انتخاباتی آینده آماج هایی‌خواهند بود که کاندیدا های متفوق برای جلب پشتیبانی آنان تلاش خواهند کرد .بعضی‌ازغیرمتعهدها درمیان نمایندگان کنوانسیون حزب دمکرات راکسانی تشکیل میدهند که ظاهرا آماده‌اند تـا درپشت سرسناتور هوبرت همفری کاندیدای اعلام نشده جمع شوند و بهنگام برپا شدن انتخابات ریاست جمهوری آمریکا در ماه نوامبر سنگ اورا به سینه بزنند .

در نزد جمهوریخواهان جرالدفورد تاکنون بسوی هدف پیشرفته است که اگر بتواند آن را تا پایان مبارزات انتخاباتی حفظ کند پیروزی ضمانت شده‌ای انتظار، ویراخواهد کشید. حزب جمهوریخواه تاکنون‌از۲۲۵۹ نماینده‌ای‌که‌در کنوانسیون ملی حزب عضویت خواهند داشت و نامزد ریاست جمهوری حزب خود را بطور نهایی برخواهند گزید ۵۳۱ نماینده و به عبارت دیگر ۲۳٫۵ درصد از مجموع را انتخاب کرده است. از آنها که انتخاب شده‌اند تعداد طرفداران نامزدی فورد۴۷٫۷ درصد را در برمیگیرد. ۱۵٫٦ درصد دیگر از نمایندگان انتخاب شده حزب جمهوریخواه طرفدار رنالدریگان تنها رقیب فورد هستند و۳٦٫۷ درصد باقیمانده خود را در قبال فورد و ریگان غیر متعهد میدانند. در صورتیکه تنها یک نفر از هر۱۵ نفـر نمایندگان غیر متعهد بفوردگرایش یابند شانس پیروزی وی‌در کنوانسیون حزب (تاآنجا که به‌نمایندگان انتخاب شده تا امروز مربوط میشود) تردید ناپذیر خواهد بود .

اگر بتوان اطمینان داشت که در میان سیاستمداران حزب جمهوریخواه مدعی سومی باسودای تبدیل شدن به رئیس جمهوری آینده امریکا قدعلم نکند و خود را به معرکه مبارزات انتخاباتی نیاندازد و درنتیجه برای غیر متعهدها درکنوانسیون حزب جمهوریخواه چاره‌ای جزآن باقی نماند که از فورد و یا از ریگان پشتیبانی کنند ـ میتوان یقین داشت که نامزد نهایی حزب جمهوریخواه برای احراز مقام ریاست جمهوری در نخستین دور اخذ رای در کنوانسیون انتخاب خواهدشد. تمام شواهد لااقل تاکنون نشان میدهند که کاندیدای پیروزمند در نخستین دور انتخابات داخلی حزب جمهوریخواه آمریکا جرالد فورد نام خواهد داشت .

مطبوعات فرانسه

اخراج ناوگان شوروی ازمصر

ساعت ۲۳ روز ۱۵ آوریل ، یک ساعت‌قبل‌از پایان مهلتی که پرزیدنت انورسادات به کشتی‌های شوروی برای خارج شدن از بنادر مصر داده بود، پنج کشتی جنگی ناوگان سرخ مخفیانه بندر اسکندریه را ترک‌گفتند.

این کشتی‌ها از چندین هفته پیش در کارگاههای کشتی‌سازی اسکندریه که دهسال پیش باکمک‌شوروی ساخته شده و هنوز هم گروهی از کارشناسان شوروی در آن کار میکنند . دردست مرمت بودند. هزینه‌ساختمان این‌کارگاهها جزو بدهی‌هایی است که مصر باید به‌نیروی دریایی شوروی بپردازد .

روزنامه‌های قاهره خبر عزیمت کشتی‌های شوروی را در یک خبر چهارسطری انتشار دادند. این تنهـا گزارشی است که درباره تخلیه بنادر مصر از کشتی‌های شوروی منتشر شده و شوروی‌های ساکن قاهره تاکنون از هرگونه تفسیری دراین‌باره خودداری کرده‌اند.

این پایان یک عصر ، عصری که مصر به اردوگاه شوروی بستگی داشت و بیش از ۲۰ سال بطـول نیانجامید بود. عصری که شوروی سپر دفاعی محکم مصر بشمار میرفت و درعوض مصر به دیپلماسی ضد امپریالیستی یعنی ضدآمریکائی شوروی کمک میکرد.

البته اقدام مصر در پایان دادن به تسهیلات بندری که کشتی‌های شوروی از آن برخوردار بودند برای رهبران مسکو غیرمنتظره نبود. شاید با آگاهی از این تصمیم بود که سال گذشته آلکسی‌کاسیگین به دیدار پرسروصدا از لیبی دست زد و یکی از نتایج دیدار آن بود که سرهنگ معمرالقذافی حاضر شد بندر طبروق رادراختیار شوروی بگذارد . اگر این طرح بمرحله‌اجرا درآید ناوگان شوروی از بنادر سوریه برای کنترل‌مدخل کانال سوئز و مدیترانه شرقی و از بندر طبروق برای کنترل مدیترانه مرکزی استفاده خواهد کرد . باین‌ترتیب طبروق جای مرسی مطروح وبنادرسوریه جای اسکندریه و پرتسعید را خواهند گرفت .

بهرحال بنادری که شوروی در مصر از آنهـا استفاده میکرد با تسهیلاتی که ناوگان ششم آمریکا در اسپانیاء ایتالیاء یونان وترکیه ازآن برخورداراست قابل سنجش نبود .

درست است که عزیمت ناوگان جنگی شوروی از آبهای‌مصر تا حدی موقعیت شوروی را تضعیف میکند ولی بیشک تزلزلی در موازنه‌قوا بزیان شوروی‌بوجود نخواهد آورد .

در باره مصر نیز این موضوع صدق میکند ، **اگر خطر جنگ بین مصر و اسرائیل درآینده دور یا نزدیک در میان بود عزیمت ناوگان شوروی از آبهای مصر بصورت یک فاجعه درمی‌آمد، دراین صورت میشد مصر امروزی را به یک خرچنگ تشبیه کرد که کاسه خود را از دست داده است .**

سیاسی نه استراتژیکی

اما امروزه مصر در راه پیشرفت و تجدیدساختمان اقتصادی گام برمیدارد و برای رسیدن به این هدف از خارج یاری میطلبد وکسی از جنگ سخنی بمیان‌نمی‌آورد ازاین‌رو نتایج تصمیمات مصر علیه شوروی بیشتر جنبه سیاسی دارد تا استراتژیکی .

بگفته محافل شوروی در قاهره مسکو بهیچگونه ابتکاری برای تشدید مشاجره شدیدی که اکنون بین شوروی و مصر در گرفته دست نخواهد زد و خواهد کوشید این دوران دشوار در انتظارفرارسیدن روزهای بهتری بدون آنکه پیامدهای وخیمی در برداشته باشد سپری شود .

مصر نیز میخواهد روابط دو کشور بیش از آنچه که هست وخیم‌تر نشود . در اواخر ماه جاری یک هیئت مصری برای‌مذاکره درباره امضای یک‌قرارداد جدید بازرگانی به مسکو خواهد رفت .

با اینحال بعید نیست حوادث‌غیرمنتظره‌ای‌مناسبات قاهره و مسکو را از آنچه که هست تیره‌تر میسازد . در روابط بازرگانی مصر و شوروی هم‌کـه تاکنون براساس مبادله و یا معاوضه‌بود ممکن‌است دشواریهایی روی دهد مصر که اکنون اقتصاد زمان صلح را اجرا میکند میخواهد بهای کالا هایی را که به شوروی میفروشد با ارز خارجی دریافت کند . در حال حاضر معاملات بازرگانی‌مصرباگروهی‌ازکشور های‌سوسیالیستی مانند لهستان براساس دلار انجام میشود .

همچنین ممکن است راه حلی برای بازپرداخت بدهی های مصر به شوروی پیدا نشود . مصر عجالتا تصمیمی برای پس دادن بدهی های خود به شوروی نگرفته است شوروی نیز حاضر نیست روی میلیاردها دلارطلب خود از مصر خط بطلان بکشد .

مساله جالب توجه دیگر که در ماه های اخیر در مصر به چشم میخورد این است که به محض پیدایش کوچکترین نارضایی در مصر مطبوعات قاهرمخرابکاران کمونیست را مسئول آن معرفی میکنند ، مسلما ادامه این وضع برخورد های جدیدی بین مصر و شوروی بوجود خواهد آورد .

وضع شوروی در خاورمیانه اکنون بطور کلی متزلزل شده است این منطقه مدتها در جنگ بسر میبرد وجود جنگ حضور مسکورا در این قسمت از جهان اجتناب‌ناپذیر میکرد ولی‌اکنون همه از جمله سوریه‌ای‌ها وحتی فلسطینی‌ها در جستجوی پیداکردن یک راه حل سیاسی برای اختلافات موجود هستند . وازاین‌رو بعید نیست که شوروی ناچارشود بکلی خاورمیانه را ترک کند .

آرژانتین: مردم به‌هدفهای کودتاتر دیددارند

آرژانتین پس‌از کودتای نظامی ماه پیش به دوران‌آرامش تازه‌یی رسیده است ، اما این آرامش گاه به گاه براثر شلیک تفنگ ها یامسلسل هاووقوع قتل‌هـای سیاسی مختل میشود .

تسلط نظامی ها بر آرژانتین که شبح فساد و مدیریت بـد حکومت پرونیسم را از میان‌برد، بعلت سبک کارو مدیریت رهبران جدید مـوجـد خـوش‌بینی محتاطانه‌یی شده است :

باوجود این در آرژانتین نـا-آرامی محسوسی بچشم میخورد و هیچ کس انتظار آن راندارد که‌بدین زودی‌ها روزی برسد که این بیماری ریشه‌گیر شفایابد. اما بگفته ناظران سیاسی ، اگر اوضاع بخوبی سپری شود ، ممکن است که سه‌سالی بطول انجامد تا این بیماری بکلی شفا یابد .

تنها تضمین ممکن برای اینکه اوضاع بخوبی برگزار شود ظرفیت و فساد ناپذیری آشکار سربازانی است که برای خود یک وظیفه تاریخی قائلند ـ این وظیفه که جامعه آرژانتین را از بیخ و بن نو سازی کنند .

آنهاعقیده دارند که عصیان و ناآرامی یا کمونیسم هردو تداوم موجودیت آرژانتین را بخطـر می‌اندازند . به‌عقیده‌آنهاوظیفه‌یی که‌دربـرابر آنـها قـرار دارد معارضـه‌یی در سطح رهبری بـه خاطر ترغیب۲۷میلیون آرژانتینی به‌پیروی ازراه تازه به سوی آینده‌یی امیدبخش تر است ـ آنهم پس‌از دهها سال ناکامی حکومت های پرونیست از ۲٤ مـارس هنگامی که پرزیدنت ماریا استلا-برون گریه‌کنان بفرندان فرستاده شد شعار رسمی دولت کودتا «نوسازی‌ملی» بوده است.اما شعار غیر رسمی پرزیدنت ویدلا و همکارانش در نیروی دریایی وهوایی«پاک سازی» یا«معالجه» است .

شعار «پاکسازی» این‌امیدرا برانگیخته است که‌مردم آرژانتین میتوانند بهروزگار امن و آرامش بازگردند. هر پرتو همین شعار است که صدها پرونیست بلندپایه ودون‌پایه از خانم پرون گرفته‌تا بازرسان‌مالیاتی بازداشت‌شده‌اند. وباتهام فساد محاکمه خـواهند شد. اما صدها تن دیگر آزاد گذارده شده‌اند که‌از آن جمله‌اند دئولیندو بیتل ، معاون اجرایی حزب پرونیست . البته گروهی از مدیران پیشین دستگاه‌هـای دولتی در استان هابطور جمعی بازداشت شده‌اند ولی دیـگران آزادند ، و حتی دولت کودتا ازآنها دعوت کردکه‌در تشریفات جانشین دولتمداران‌گذشته‌شرکت کنند.

بانو پرون گریه‌کنان به زندان رفت .

کنونی «شکار شریرانه»پرونیست ها وجود ندارد فقط به حزب های مخالف دولت از جمله بـه حزب‌پرونیست دستورداده‌شده است که از فعالیت خودداری کنند. تعدادکشتگان‌پس‌ازکودتای ۲٤ مارس‌طی سه هفته به ۱۱۵ تن رسید که شامل ۲۱ پلیس ، مدیر اداری و مامور محافظ به دست چریکها ۳۹ چپ‌گرا بـه وسیله سربازان و گروه هـای راست‌گرا و ٤۹ چریک که در مبارزه علیه نیروهای امنیت به قتل رسیدند.

پارمیی از مطبوعات اکنون بیاد پرزیدنت ویدلا می‌آورند که‌در نخستین نطق خود خطاب بـه ملت قول داد به کشتار هـای سیاسی خاتمه دهد . اما این کار تا زمانی که «پاک سازی» اقتصادی به‌ثمر نرسد همچنان ادامه خواهد یافت. اینک دولت جدید میکوشد که راه علاجی برای بیماری های اقتصادی‌بیابد. هدف دولت در ایـن زمینـه بازگرداندن بازرگانی‌وصنایع‌به دورانی است که اقتصاد قـابـل انعطافی را در عرصه بین‌المللی خاصه درقبال برزیل ، پاراگوئه، وبولیوی در آرژانتین استوار گرداند واین انقلابی ترین جنبه کودتایی استکه پرونیست‌ها را ساقط کرد .

بطورکلی خرب و بد نخستین نتایج برنامه دولت کودتا مربوط به برداشتی است که از نوسازی اقتصاد آرژانتین میشود . از یک سو بهای کالا های مورد نیاز عمومی افزایشی تولیدکننده کرده‌اند درهواردی دو برابـر شده‌اند . بازار سیاه بیداد میکند ارزش پزو پول آرژانتین دربازار آزاد ازهردلار آمریکا برابر۳۰۰ پزو که پیش‌از کودتا محاسبه می‌شد ، سه هفته پس‌از کودتا به‌هر دلار آمریکا برابر ۳۲۰ پزو رسید.

نامنتظره ترین واقعه از لحاظ ناظران سیاسی واکنش‌کارگران آرژانتینی بود . اگرچه دولت کودتا اعتصاب هارا موقتاقدغن کرد و پارمیی از فعالیت هـای سیاسی اتحادیه های کارگری را ممنوع کرد هیچ نوع اعتراضی برنخاست . درعوض گزارش‌های مطبوعات حاکی از افول‌ناگهانی فعالیت های کارگری وبی‌اعتنایی اتحادیه‌های کارگری ، نسبت به سرنوشت پرونیسم‌بود . ازجانب سیاستمداران‌شهری‌نیزاعتراضی برنخاست وانحلال کنگره همکه بجای آن کمیته یی باشرکت ۹ مقام نظامی برای قانون گذاری تعیین شد موجد اعتراضی از جانب آنها نشد .

پرزیدنت ویدلا که میگـوید هدف نیرو های مسلح درنهایت امر «پاک سازی»و معالجـه آرژانتین و بازگشت به حکومت دمکراتیک است همچنین اعلام کرده است که دولت کودتا تا مدتی مدید برسر کارباقی خواهد ماند ، وبا آنکه تردیدی نیست که نظامی های آرژانتینی می-توانند بدین هدف ها دست‌یابند مردم آرژانتینی‌نسبت به‌تحقیق این هدف ها تردید دارند انتظار میکشند تا ببینند که در آینده نزدیک یا دور چه روی خواهد داد .

رویتر

کشتارهای سیاسی

بعبارت دیگـر در آرژانتین

ژنرال «ویدلا» رهبر کودتا و رئیس جمهوری آرژانتین مشغول «پاک سازی» است .

آخرین روزهای نیکسون

ـ ۱۷ ـ
نوشته : باب وود وارد ـ کارل برنشتاین

در آخرین روز نیکسون، فورد را نصیحت کرد

اصلاح موی سر رئیس جمهور ۲۲ دقیقه طول کشید . درساعت ۱۰ و ٤۲ دقیقه وی به دفتر کار خود بازگشت تا « پرایس» را بپذیرد و با مشورت او متن نطقی راکه‌میبایست درآن شب از تلویزیون ایراد میکرد بسرعت بررسی نماید . اینکار باید قبل از رسیدن معاون ریاست جمهوری انجام میگرفت .

صبح آن روزطی مراسمی که نزدیک کاخ سفید درانطرف خیابان پنسیلوانیا برپا شده بود معاون ریاست جمهوری به خانواده های ۷نفر از نظامیان آمریکایی که درجنگ ویتنام بقتل رسیده بودند مدالهای افتخار اعطاء کرد. در خیابان عده‌زیادی از مردم برای فورد کف‌زدند وبشدت ابراز احساسات کردند بطوریکه حضور وی درآنجا باعث شد که ترافیک اتومبیل‌ها مختل شود. هنگامیکه به‌دفتر کارخود بازگشت منشی‌اوهارتمان اطلاع داد که رئیس جمهوری انتظارش را می‌کشد .

بیش ازچند دقیقه‌ای به ساعت یازده نمانده بود که معاون ریاست جمهوری‌از قسمت اختصاصی پیاده وارد کاخ سفید شد. هنگام ورودش بوسیله‌هایگ مورد استقبال قرار گرفت و درتالار کاخ‌ریاست جمهوری‌هایگ اورا به کناری کشید تـا چند کلمه صحبت کند . در حالیکه‌دست خود را به جلو و عقب تکان میداد خطاب به فورد گفت :

ما هنوز نمیدانیم که او « نیکسون» چه راهی را انتخاب خواهد کرد.تاکنون رفتارش نوسان داشته است .

هایگ قبلا نیز به فورد گفته بود که او بزودی رئیس جمهوری آمریکا خواهد شد ، ولی اکنون داشت قدمی‌به قهقری برمیداشت . کجدار ومریزکردن‌با هردو ارباب حاضر و لاحق بوسیله‌هایگ بادرنظر گرفتن این احتمال که فورد بزودی تبدیل به رئیس و فرمانده کل‌قوی می‌گردید رفتاری نبود که هایگ را به یک غیبگو و پیامبر تبدیل کند.

با اینحال چنین رفتاری نشان میداد که او خود را برای روبروشدن باهر احتمالی آماده کرده‌است .

در ساعت یازده و یک دقیقه وقتی که «برل» فورد را به داخل دفتر بیضی شکل ریاست جمهوری اسکورت کـرد نیکسون دریشت میز خود نشسته بود . به استثنای خودنویس و تلفن ومعدودی دیگر از لوازم تحریر هیچ چیز دیگر برروی میز بچشم نمی خورد و کف آن برق میزد . فورد برروی صندلی دسته‌ـ داری که درسمت راست رئیس‌جمهوری قرارداشت جلوس کرد.

« آنکینز » (عکاس) در این‌لحظه وارد شد تا از صحنه‌ای که بوجود آمده بود عکس بگیرد. چندین‌بار فلاش‌دوربین عکاسی برق زد. نیکسون طبق عادت خود کف‌اطاق را نگاه میکرد و هنگام سخن گفتن‌اندکی به جلو خم شده بود.

آنکینز حرف نیکسون را قطع کرد:

ـ آقای رئیس جمهور ـ چون عکس خیلی مهمی است ـ میخواهم خواهش کنم که کمی نزدیکتر بیائید وبطورمستقیم بامعاون ریاست جمهوری صحبت کنید.

نیکسون قامتش را راست کرد . آنکینز عکس خود را گرفت و سپس رئیس جمهوری و معاونش تنها ماندند .

اندرز به فورد

نیکسون آهسته و شمرده حرفـمیزد ونشان میداد که دارای آرامش درونـی است و برخود مسلط است. به فورد گفت

جری توکار خود رابخوبی انجام خواهی داد . بعد اندرز هایی به فورد داد که مخصوصا به قلمرو سیاست خارجی آینده آمریکا مربوط میشد . در خلال سخنانش ازکی‌سینجر برای رئیس جمهوری آینده آمریکا باستایش یاد کرد واز فـورد بخـاطـر اینکه اورا حمایت کرده بود سپاسگزاری‌نمود. لحن سخنانش حاکی از پوزش‌خواهـی نبود . هردوی آنها میدانستند که تنها دلیل حضور فورددرکنار رئیس‌جمهوری وگوش‌کردن او به کلماتی که ازدهان نیکسون خارج میشد این بود که‌نیکسون فورد را از گمنامی نسبی او در مجلس نمایندگان آمریکا خارج کرده‌بود واجازه داده بود که ستاره اقبال اوطلوع‌کند.

بعنوان یکی از اعضای حـزب جمهوریخواه فورد همیشه آدم وفاداری بود وهرگز روابطش با نیکسون تابدین اندازه خصوصی نشده بود . هردوی آنها ازچندین دهسال پیش‌در میدان سیاست آمریکا حضور داشتند ، هردو به تشریفاتی که گذشتن از فراز ونشیب های سیاست را روان‌تر و کم‌اصطکاک‌تر میکرد خو گرفته بودندوهردودگرگونیهای سیاسی و طلوع وافول ستاره های بخت یک هیئت مصری برای‌مذاکره درباره امضای یک‌قرارداد جدید بازرگانی به مسکو خواهد رفت .

با اینحال بعید نیست حوادث‌غیرمنتظره‌ای‌مناسبات قاهره و مسکو را از آنچه که هست تیره‌تر میسازد . در روابط بازرگانی مصر و شوروی هم‌کـه تاکنون براساس مبادله و یا معاوضه‌بود ممکن‌است دشواریهایی روی دهد مصر که اکنون اقتصاد زمان صلح را اجرا میکند میخواهد بهای کالا هایی را که به شوروی میفروشد با ارز خارجی دریافت کند . در حال حاضر معاملات بازرگانی‌مصرباگروهی‌ازکشور های‌سوسیالیستی مانند لهستان براساس دلار انجام میشود .

همچنین ممکن است راه حلی برای بازپرداخت بدهی های مصر به شوروی پیدا نشود . مصر عجالتا تصمیمی برای پس دادن بدهی های خود به شوروی نگرفته است شوروی نیز حاضر نیست روی میلیاردها دلارطلب خود از مصر خط بطلان بکشد .

مساله جالب توجه دیگر که در ماه های اخیر در مصر به چشم میخورد این است که به محض پیدایش کوچکترین نارضایی در مصر مطبوعات قاهرمخرابکاران کمونیست را مسئول آن معرفی میکنند ، مسلما ادامه این وضع برخورد های جدیدی بین مصر و شوروی بوجود خواهد آورد .

وضع شوروی در خاورمیانه اکنون بطور کلی متزلزل شده است این منطقه مدتها در جنگ بسر میبرد وجود جنگ حضور مسکورا در این قسمت از جهان اجتناب‌ناپذیر میکرد ولی‌اکنون همه از جمله سوریه‌ای‌ها وحتی فلسطینی‌ها در جستجوی پیداکردن یک راه حل سیاسی برای اختلافات موجود هستند . وازاین‌رو بعید نیست که شوروی ناچارشود بکلی خاورمیانه را ترک کند .

نیکسون بیدار از آنکه تصمیم به کناره‌گیری گرفت دخترش جولی را درآغوش کشید.

مردان دست‌اندرکار در سیاست را بارها دیده‌و طعم آن را آزموده بودند . هردو عادت کرده بودند که در لحظات روبرو شدن با دردسرهای بالقوه خود را به عقب بکشند ومانورکنند .

از اشتباهات گذشته صحبتی بمیان نیامد و هیچیک ازآنها کوششی بـرای ابراز هیجانات پارسایانه و خالی از تظاهر و تزویر بخرج نداد.بجای‌اینکارها هردو امید های بزرگ برای آینده ابراز کردند . نیکسون و فورد در اعتقاد بـه نوعی فلسفه محافظه‌کاری سهیم بودند شخصیت سیاسی هردوی آنان از محصولات جنگ سرد و سیاستهای عصر بعدازجنگ دوم جهان درآمریکا بود و هردو در ابتدا وکلای سخت‌کوشی بودند که کارهایشان را از شهرهای کوچک آغاز کردند ودر اواخر دهه ۱۹٤۰ بـه کنگره آمریکا راه یافتند .

نیکسون تشریفات و چگونگی انتقال وظایف ریاست جمهوری‌را از خودش به فورد برای مردی که هنوز هم معاونش شمرده‌میشد شرح داد . تنها کاری که باید انجام میگرفت این بود که رئیس جمهوری بطور سادەنامه‌ای حاکی از استعفای خود برای هنری‌کی‌سینجروزیر خارجه آمریکا بنویسد. از لحظه‌ای که کی‌سینجر استعفانامه را دریافت میکرد ریاست جمهوری نیکسون بخودی خود متوقف میشد و سپس فورد بعنوان رئیس جمهوری جدید ایالات متحده آمریکا سوگند وفاداری به قانون اساسی یاد میکرد.

***

درخانه دادستان

درآن‌حال که نیکسون وفورد گرم گفتگو بودند هایگ به جولوان سفارش کرد که اتومبیل «پات‌مکگی» رابردارد‌و درهتل جفرسون به سراغ « یاورسکی » برود . از طرف دیگر یکی از اتومبیل ها یسرویس کاخ سفید در مدخل‌خیابان هفدهم خود هایگ را سوار کرد و او چند لحظه‌ای قبل از رسیدن یاورسکی واردخانه‌اش شد.

خانم « پات‌هایگ » که دختر یک ژنرال و همسر یکی دیگر از ژنرال‌های آمریکا بود دراطاق نشیمن برای‌شوهرش ودادستان مامور رسیدگی به پرونده واترگیت قهوه‌آورد . یـاورسکـی از برداشتن فنجان قهوه خودداری کرد . اوهرگز قهوه نمی نوشید . هایگ یک قاشق چایخوری شکر در فنجان خـود ریخت و سیگاری روشن کرد .

یاورسکی گفت :

ـ اگر شمابابد درک کنید که میان ما تفاهمی بوجود نخواهد آمد.یاورسکی درواقع قصد داشت که قبل از آنکه «هایگ» شانسی برای یک فتح بـاب بدست آورد و فرصت معامله کردن پیدا کند پیشاپیش تمام راههایی را که‌احتمالا میتوانست به یک معامله منتهی شود مسدود کند .

قبل ازآنکه هایگ شروع به سخن گفتن کند لحظه‌ای به سکوت گذشت . سپس گفت :

ـ خوب . رئیس جمهوری قـرار است استعفای خود را امشب اعلام‌کند. این را گفت و منتظر ماند .

یاورسکی فکر کردکه هایگ ظاهرا بلوف میزند ولی هیجان‌چندانی‌نشان‌نداد. تنها جوابی که داد این بود که : «غم‌انگیزاست». دادستان پرونده‌واترگیت بهرحال‌خود را بااین اندیشه تسلی‌داد که بزودی تمام دردسرها بپایان خواهد رسید.

هایگ‌نگاه خود را به «یاورسکی » دوخت : ـ لئون . من خیلی بـرای رئیس جمهوری نگرانم. یاورسکی‌خاموش بود.

هایگ به فشاری که بر نیکسون وارد شده است واینکه برای وی تصمیم گرفتن در مورد ترک وظایف ریاست جمهوری تاچه‌اندازه دردناک و دشوار بوده‌است اشاره کرد یاورسکی ابراز همدردی کرد.

هایگ اضافه کرد که ضمنا مطلب دیگری نیز برای توجه فوری یاورسکی دارد و آن تقاضای عفو از طرف‌هالدمن واریشمن است و گوشزد کرد که‌تقاضای این اشخاص مورد اجابت قرارنخواهد گرفت .

یاورسکی خاطرنشان کرد که ایـن فکر خوبی است. تاهنگامیکه صحبت از ردکردن تقاضاها ی‌عفو (ازجانب‌مجرمین رسوایی واترگیت) دربین بودیاورسکی خود را موظف نمیدانست که از بابت مساله کلی عفو دغدغه‌ای بخود راه دهد .

ناتمام

فوتبال جام «پهلوی»

این شکوه بازگشت بود!

شیربچه‌های «فکری» ۵-۶ بر تاج پیروز شدند

شکوه پیروزی ، فکری صیاد بزرگ‌دیشب باردیگر در تورش‌ماهی طلائی بزرگی بخانه برد ، او پس‌از ۹ سال بازگشت و در میان‌چشمانش اشکبار شد وروی شانه شیربچه‌های خود رقص پیروزی را در میدان آغاز کرد، اینبار اشکها ، اشک شکوه و پیروزی بود.

راه‌آهن ۲-۳ مقابل بانک‌ملی به‌پیروزی رسید

دیشب قلب استادیوم پیر امجدیه با درخشش سپیدپوش های بی‌نام‌و نشان تهرانجوان تپشی دیگر داشت ، وبچه‌های بی‌آرام «حسین فکری» در روزی فراموش شدنی به فتحی بزرگ نائل آمدند .

این‌شکوه بازگشت‌بود،سرود پیروزی و افتخار بود.افتخار برای مردی با موهای سپید که روی چهره مصیبت‌دیده‌اش هنوز نقش‌پرشکوه افتخار فوتبال ایران در المپیک۱۹۶۴ توکیو بیادگار مانده است .

و آن زمان که روی دوش شیر بچه‌های» پیروزش‌والس افتخار را روی چمن های سوخته امجدیه آغاز کرد ، تماشاگران حاضر دراستادیوم طنین پیروزی ایران را برهند و پاکستان و عراق از قلب استادیوم پیر امجدیه با همه شکوه و عظمت می‌شنیدند .

یازده سال بعد

ولی حالا ۱۱ سال بعد از آن روزهای فراموش نشدنی ، صیاد پیر فوتبال‌ایران بامشتی چهره‌های بدون نام ، جوان‌و بی‌تجربه به میدان تیمی بزرگ آمده بود، تیمی بنام تاج با یک مربی صاحب نام از یوگسلاوی و کهکشانی از ستاره‌ها و نامها و افتخارات بزرگ .

در آغازکمترکسی تهرانجوان را باور میکرد ولی پس از ۱۲۰ دقیقه جدال سرانجام در نبرد «پنالتی» تیم تاج که‌عنوان پیشتاز جام چهارم‌تخت‌جمشید را دارد، در نخستین دور جام پهلوی (دیدارهای‌حذفی‌فوتبال ایران) مقابل سپید پوش‌های بی‌نام‌و نشان تهرانجوان‌تسلیم شد .

هنگامیکه «مرجانی» مدافع در این طنین پرشکوه صدای آرام مرد پیر در گوشم زنگ میزد ، صدائی از روز های دور که میگفت : اگر امسال نیامدیم ، سال دیگر می‌آئیم ، دنیا که آخر نشده ، بایدمبارزه کرد، باید سنگ زیرین آسیا بود .

و حالا چه پرشکوه بازگشته بود، پس از ۹ سال مقابل تاج به پیروزی رسیده بود ، آیا این آغازی برای راه پرشکوه آینده است ، آیا این‌دروازه‌ای است بسوی خورشید ؟

این آخرین دیدار از سری مسابقات دورنخست‌جام‌پهلوی بودکه با حذف تاج مقابل تهرانجوان حالا دو بزرگ فوتبال ایران پرسپولیس‌و تاج از جام جدا شده‌اند ولی بی‌تردید ظهور تهرانجوان با چنین چهره‌ای ضمن‌آنکه‌پاس، پرسپولیس را حذف کرده است میتواند شگفتی بزرگ دور نخست جام پهلوی‌باشد .

باخت تیم تاج بدنبال نتیجه ۱-۱ وقت قانونی و اضافی روی ضربات پنالتی اتفاق افتاد که بهرحال در مجموع تهران جوان ۵-۶ فاتح میدان‌راترک گفت .

دیروز پیش از دیدار تهران جوان ـ تاج ، راه‌آهن وبانک ملی جدال داشتند که‌راه‌آهنی ها با پیروزی (۲-۳) ، این حریف تخت جمشیدی را از جام بیرون فرستادند ، با این شناخت به حوادث بازی ها میپردازیم

این پنالتی سرنوشت‌سازمرجانی است که توپ را دوراز دسترس رشیدی درون دروازه کاشت وامجدیه پیررا از هیجان بلرزه آورد .

راه آهن ـ بانک‌ملی

★ یکشنبه ۲۹ فروردین ـ استادیوم امجدیه ـ (فوتبال جام پهلوی) . راه‌آهن ۳ (منوچهر طاهرخانی ، دقایق ۱۵ (پنالتی) و ٦٦ ـ بهروز تابانی دقیقه ۳۳) ـ بانک ملی ۲ (شیرعلی روشن دقیقه ۲۵ـ عباس رجبیه‌فرد دقیقه ۵۵) . داور : رضا حیدری ، کمک داوران امامی و دماوندی . تماشاگر ۱۵۰۰۰ تن .

راه‌آهن : نادر فریادشیران ـ محمد نعیما ، مجید جنانی ، قاسم طبیبی ، حمید نیتی،ناصر ثابت‌پور، علی جباری،منوچهر طاهرخانی ، بهروز تابانی ، مسعود شاکری ، فرهنگ صادقپور . مربی : ابوطالب .

بانک ملی : حمید یعقوبی ـ شیرعلی‌روشن ـ حبیب‌زرین‌نام، ایرج امیدوار، مصطفی‌توکلی، محمد کبریائی ، ناصر بروزی نژاد، حسن صناعی‌فرید،اصغر رعنائی ، حسن فرمائیان،عباس رجبیه‌فرد. مربی فرامرزی .

فقط ۵ گل

★ بازی راه‌آهن ـ بانک ملی جز ۵ گل جز قابل‌بحث‌دیگری نداشت ، در پانزدهمین دقیقه بازی «طاهرخانی» از نقطه پنالتی راه‌آهن را صاحب گل اول خود کرد و این آغاز یکسری گلهای دیگر بود .

بانکی‌ها طول بیکار سه‌بار موفق شدند ، خود را بحریف برسانند ولی عاقبت شکستررا پذیرفتند .

«شیرعلی‌روشن» در دقیقه۲۰ با شلیکی از ۲۵ متری نتیجه را برای بانک ۱-۱ کرد اما تابانی در دقیقه ۳۳باز راه‌آهن را پیش‌انداخت .

گل رجبیه‌فرد در دقیقه ۵۵ امید را به بانک بازگرداندولی شلیک زیبای «طاهرخانی» از ۲۰ متری که زیباترین گل مسابقه را پدید آورد سبب فتح ۲-۳ راه‌آهنی‌ها شد .

تاج ـ تهرانجوان

● یکشنبه ۲۹ فروردین ـ امجدیه ـ (فوتبال جام پهلوی). تهرانجوان ٦ (دقیقه ۷۹ فلامرضا فتح‌آبادی . پنالتی‌ها: محمدنوری، منصور ضرابی ، علی رحمانی ، اصغر نوروزی ، بهزاد مرجانی تاج ۵ (دقیقه ۷۵ مسعود مژدهی، پنالتی‌ها : حسن نظری ، مسعود مژدهی ، جواد قراب ، حسن ابراهیمی) . داور : محسن‌زمانی، کمک داوران : باغومیان ـ اطهری . زمین نیمه‌مجن . تماشاگر بیش از ۱۵۰۰۰ تن .

تهرانجوان : علی‌اصغر عنایت‌ـ بهزاد مرجانی ، حجت‌الله‌خورشید‌ـ پناه ، منصور ضرابی ، منوچهر افشارپور ، اصغر نوروزی ، محمد نوری ، محمد فراهانی ، کامل انجینی (از دقیقه ۷۱ مسعود فکری) ، علی رحمانی، داود تاجیکی (غلامرضا فتح‌آبادی) . مربی : حسین‌فکری.

تاج : منصور رشیدی ـ حسن نظری ، آندرانیک اسکندریان ، مصطفی مسلمی ، عزت جانملکی، جواد قراب ، کاروحق‌وردیان ، عباس نوین روزگار ، هادی‌نراقی مسعود مژدهی ، حسن روشن (ازدقیقه۱۸حسن ابراهیمی) . مربی:رایکوف.

حالت متعادل

★ بازی بایک حالت متعادل آغاز شد ، واگرچه تلاشهابیشتر در جدال در میانه میدان و تاپشت محوطه جریمه دونیم خلاصه میشد ولی هیچیک چیزی از دیگری کم نداشتند . تاج دردقیقه ۱۸روشن امید حمله‌اش را از دست داد ، اوکه با کتفی ناراحت بمیدان آمده بود بدنبل یک برخورد از بازی بیرون رفت .

مهمترین حادثه قابل ذکر وقت نخست در دقیقه ۳۱ اتفاق افتاد که توپ پس از شوت‌ناقص رشیدی درنیمه زمین تاج نصیب تاجیکی شد و او پس ازمقداری پیشروی آنرا برای رحمانی پاس کرد ولی « پشت‌پای » مسلمی از پشت‌سر اورا نقش زمین ساخت وسوت داور نشانه پنالتی‌بسود تهرانجوان بصدا درآمد درهمین گیرودارپالایردن پرچم خط‌نگه‌دار اعلام آفساید را نشان داد که بهرحال « داور » با نظرخواستن از کمکش رای خود را عوض‌کرد!

هیجان

از نیمه دوم بازی اندک‌اندک رنگ دیگری یافت و هیجان‌دلپذیری شکل گرفت ودراین میان جنگندگی یاران تهرانجوان جالب بود.

ووقتی در دقیقه ۷۵ بدنبال نفوذ نوین روزگاراز سمت چپ و پاس او ، مژدهی باسر گل تاج را بثمر رساند ، آتش تهرانجوان تندتر شد و خیلی زودهم بمجبران عقب‌ماندگی نائل آمد .

پس از اینکه دردقیقه ۷۸شوت عالی رحمانی در موقعیتی عالی‌از داخل ۱۸ بادفاع تاج برخوردکرد وکرنر شد، یک دقیقه بعد بدنبال هجومی سریع از خط حمله تهرانجوان « انجینی » توپ را ۸متری به دروازه تاج کوبید که رشیدی آنرا بازگرداندوبدنبال این « فتح‌آبادی » از فاصله دورتر با شوتی زمینی سنگر حریف را فتح کرد .

وقت قانونی ووقت اضافی‌بدون گل گذشت و سرنوشت به زدن پنالتی کشید در ۵ پنالتی اول نظری ـ مژدهی ـ قراب‌وابراهیمی برای تاج ٤ گل زدند و ضربه «جان‌ملکی » را عنایت دروازه‌بان تهرانجوان گرفت واز سوی دیگر نوری ـ ضرابی ـ رحمانی و نوروزی تهرانجوان را صاحب گل کردند ضمن اینکه ضربه فراهانی به تیرخورد ! و نتیجه مساوی شد.

وپس از این شلیک مسلمی را عنایت سنگربان شجاع‌تهرانجوان با درخشش مهار کرد و بعد ازآن «مرجانی » تیر خلاص را شلیک نمود و تهرانجوان ۵-٦ فاتح شد.

نتایج کلی

نتایج‌کلی دیدارهای دورنخست به این شرح میباشد :

شهباز ۱۲ـ بهشهری‌صفر .
هما۲ـ ماشین‌سازی اراک صفر
پاس ۲ـ پرسپولیس صفر
گیوبندرپهلوی ۱ـ بوتان صفر
برق شیراز ٤ـ آرارات ۲
سپاهان ۱ـ ابومسلم صفر
دارایی ۲ـ ذوب‌آهن ۱
صنعت نفت۳ـ بندرآبادان‌صفر
ملوان ۲ـ نیروی اهواز ۱
رستاخیز ٦ـ آتش‌نشانی کرمانشاه صفر
ماشین‌سازی تبریز ۵ ـ الکترونیک ٤
گمرک ۲ـ بانک سپه صفر
تراکتورسازی ٦ـ سپیدرود ۵
راه‌آهن ۳ـ بانک ملی ۲
تهرانجوان ٦ـ تاج ۵

امشب ، مردان رینگ پایتخت، اوج‌هیجان مشتزنی جام‌عبدالله نادری‌را خلق‌میکنند

در دومین شب مشتزنی جام شادروان عبداله نادری، ۱٦ مبارزه انجام گرفت و جملگی فینالیستها ، شناخته شدند .

دیشب ، محمدعلی صدفی و بهرام ترک حصاری ، دو مشتزن اوزان ۷۵ کیلو و سنگین وزن تنها کسانی‌بودند که دربرابر حریفان خودحاضر نشدند ، که اولی بعلت عدم تجویز پزشک ودومی بخاطر غیبت ، از جدال با مهدی آدم‌عارف وعلی خردمندان باز ماندند . دو مشتزن پیروز از فینالیستهای فردا شب‌محسوب میشوند.

از چهره‌های پر فروغ دیشب حسین صحرائی ، حافظ غیرتمند ، شعبانعلی مولایی و احمدرضا برهان را باید نام برد .

مبارزات فینال ، ساعت ٦بعد از ظهر امروز در سالن بکس رضا پهلوی (امجدیه)باحضور خانواده مرحوم عبداله‌نادری آغاز و انجام میشود ، وکاپ های مجله دنیای ورزش ، طی مراسمی ، به قهرمانان‌اوزان یازده‌گانه تسلیم میگردد .

دیشب ، سالن بکس ، شاهد بیش از هزار تن تماشاگر علاقمند مشتزنی بود، و شکی نیست ، که فردا ، داغ‌ترین شب مسابقات جام خواهد بود یکی از مهمترین حوادث‌دیشب شکست احمد مبارک‌آبادی ملی‌پوش تهرانی محسوب‌می شود.

نتیجه مبارزات دومین دور جام بشرح زیر اعلام شد :

نتایج

٤۸ کیلو : حمید حمیدزاده با فرامرز خشکی برنده حمیدزاده

٥٤ کیلو : احمدمبارک‌آبادی با ناصرعلی بابائی برنده بابائی

۵۷ کیلو : جمال کنگر با محمود غفاری برنده کنگر

٦۰ کیلو : جعفربازیگربااحمد عرب برنده عرب

حسین صحرائی با هادی حیدری برنده صحرائی

۶۳٫۵ کیلو : علی محمدی منجر با بهمن سمیعی برنده سمیعی

حافظ‌غیرتمندباحسین‌مشهدی محمد برنده مشهدی محمد

٦۷ کیلو : منوچهر حیدری با سیف‌اله رشیدی‌برنده‌حیدری

اسداله جاوید با مجید فقیر برنده فقیر

۷۱ کیلو : حسین هاشمی با شعبانعلی مولائی برنده مولائی

۷۵ کیلو : محمد آدم‌عارف‌و اسمعیل صفائی هردو به‌علت ارتکاب خطای فراوان حذف شدند .

۸۱ کیلو : خلیل رضائی با قربانعلی ولی‌پور برنده‌ولی‌پور

رحیم تاری‌وردی با افشار اسدی برنده اسدی

سنگین وزن : ناصر رهبری با علی فعلی برنده فعلی .

قابل توجه آقایان پزشکان

بیمارستان بازرگانان باوسائل مجهز درمانی آماده‌پذیرائی ازبیماران خدمات درمانی‌وخصوصی پزشکان محترم در رشته‌های مختلف پزشکی و زایمان می‌باشد .

تبریکات

سرکار خانم پوراندخت معاضدی مدیرکل محترم آموزش و پرورش شهرستانهای استان مرکز

ارتقاء و انتصاب سرکار را به سمت مدیر کل تبریک عرض نموده وموفقیت بیشتر شمارا درراه خدمت به شاهنشاه آریامهر و میهن عزیز از خداوند بزرگ مسئلت داریم .

قزوین ـ پرویزمحمودیان وبانو

جناب آقای حمزه منصوریان

انتصاب شایسته جنابعالی را به مدیریت کل اموزش و پرورش کرمان صمیمانه تبریک عرض مینمائیم .

شمسی‌بقائی ـ جعفربقائی

جناب آقای یوسف خوشرو صفت‌مدیرکل‌محترم دفتر اطلاعات وروابط عمومی وزارت آموزش و پرورش

بانهایت خرسندی سمت جدید جنابعالی را تبریک عرض نموده موفقیت بیشتر شما را آرزومندیم .

کرج : فحلیانی ـ دکتر یزدانی ـ ایرج شاهرخی کنفچیان ـ جنابی ـ امیردیوانی ـ فرخ جمشیدی

جناب آقای دکتر مهدی نوری مدیر قسمت بیمه اتومبیل وشخص‌ثالث

انتصاب شایسته جنابعالی‌را صمیمانه تبریک عرض‌مینماید.

قزوین ـ بانک بیمه‌ایران ـ محمدحسین رشیدخانی

جناب آقای فرامرز شیرشکار

ارتقاء درجه جنابعالی را صمیمانه تبریک عرض نموده امید است همواره در خدمت به شاهنشاه‌آریامهر و میهن عزیز موفق و موید باشید.

آمل ـ غلامعباس‌قاسمی

جناب آقای بهادر اسفندیاری

ارتقاء درجه آن‌جناب را صمیمانه تبریک عرض نموده توفیق‌بیشتر جنابعالی‌را درخدمتگذاری به‌شاهنشاه آریامهر و میهن عزیز آرزومندم . آمل. غلامعباس‌قاسمی

جناب آقای روح‌اله پیرمرادی

ترفیع جنابعالی را صمیمانه تبریک میگویم .

رضا باقری

جناب آقای جعفر فاضل‌فولادی

بی‌نهایت خرسندم که‌انتصاب شما را به سمت مدیرکلی آموزش و پرورش استان لرستان تبریک عرض نموده توفیق بیش‌ازپیش شما را آرزو مینمایم

سمنان ـ احمد فولادی

انجمن دوشیزگان بانوان

سال نو، کلاسهای نو

برای دوره جدید این‌کلاس ها نامنویسی میشود :
آشپزی ، خیاطی ، آرایش وزیبائی ، ماشین نویسی ، منشیگری ، فارسی ، زبان انگلیسی و ...

برای نامنویسی به دبیرخانه انجمن‌دوشیزگان‌وبانوان (خیابان بهارشمالی‌ـ شماره ۲۵٤ تلفن ۳۲۸۲٦۹ ، ۸۲۳۷۳۷ ـ ۸۲٤۸۳۱) مراجعه فرمائید.

بتونیر سوسیمیل

ساخت آلمان غربی دراندازه‌های ۱۲۰ لیتری ۲۵۰ و ۵۰۰ لیتری موجود و آماده‌تحویل فوریست

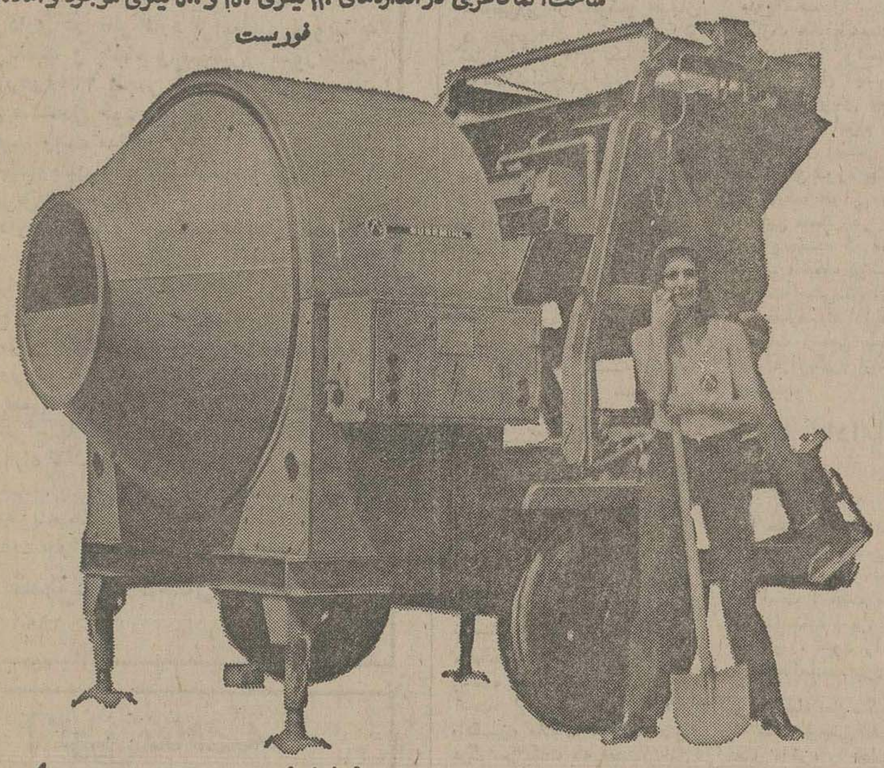

بتونیر ۱۲۰ لیتری سوسمیل

بدون احتیاج به‌کارگر متخصص
بابرق ۱ فاز کارمیکند
قابل بسته بندی
وحمل به‌کلیه طبقات ساختمان است و
برای ملات سازی نیزبکارمیرود
باقیمت بسیارمناسب ـ وهزینه راه‌اندازی کمتر

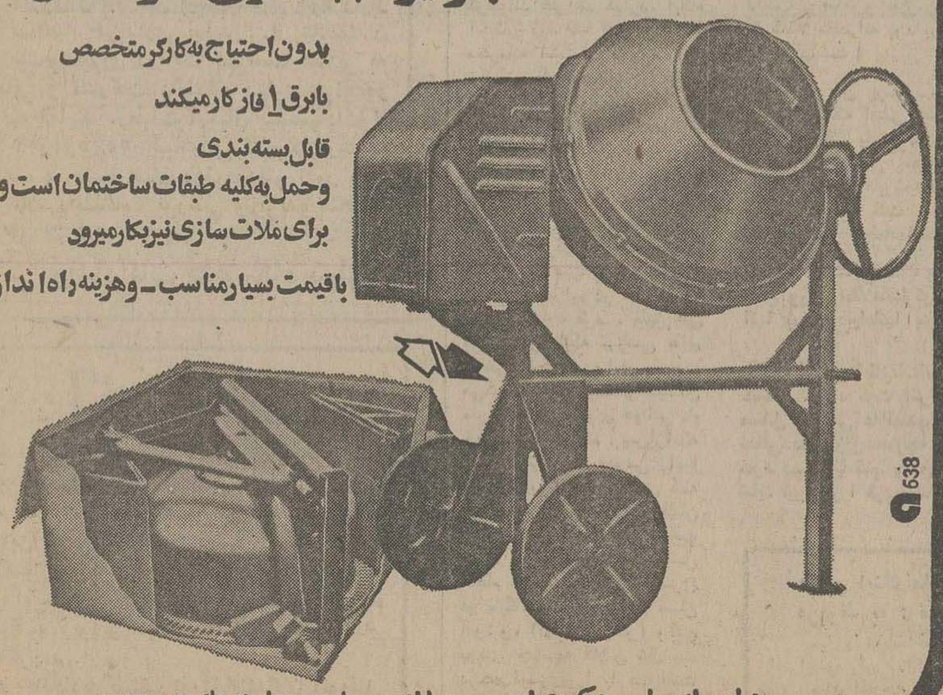

نماینده انحصاری: شرکت تهران دوچ ـ خیابان سپهد زاهدی شماره ۱٤ ـ تلفن ۸۳۹۱۸۲

این امتیازات رامنحصراً در کامیونهای کمپرسی و باری

اشتایر

خواهید یافت

موتور ۲۵۰ اسب با سوپرشارژ
شاسی ۲ لائی با عرض ۷۲ سانتیمتر
پروانه‌رادیاتور هم اتوماتیک‌وهم‌یکسره
کمک دفرنسیال
قفل دفرنسیال
گیربکس کلیه دنده های جلوو دنده عقب با کمک
ظرفیت خالص بار ۱۲ تن
موج‌گیر در جلو و عقب
کابین راننده دارای فنر جداگانه‌ومجزا از شاسی
صندلی راننده‌اشتایر مجهز به‌دستگاه تنظیم وزن
کابین باهواکش فوقانی و سه‌صندلی مجزای قابل انتقال
چرخ پره‌ای

نماینده انحصاری شرکت میلارد (سهامی خاص)
خیابان کورش‌کبیر مقابل ستادبزرگ شماره ۱۱۱۸
تلفنهای ۸٤۸۷۵۱ ـ ۸٤۱۰۵۸ ـ ۸٤۵۰۹۷
صبحها از ۵ر۷ الی ۲
بعدازظهرها ٤ الی ۷

STEYR 1290

از: روح‌الله مهرپارسا

امکانات تفریحی آبادان، کم است

شهر صنعتی آبادان که‌ازنظر جلب‌توریست موقعیت‌خاصی دارد و همه‌ساله عده‌زیادی ازشهر های مختلف ایران وکشورهای اروپایی به‌این شهر مسافرت میکنند، متاسفانه از نظرمراکز تفریحی غنی نیست. امکانات تفریحی آبادان منحصر است بیك پارك، چندفلکه مشجر، یك موزه وفضای سبز محدود ....

درشهر آبادان دومنطقه مصفا و تماشائی به نامهای «بریم» و «بواره» وجود دارند که چون در این دو محل خانه های سازمانی ساخته شده، مردم دیگر، نمیتوانند برای‌گردش و تفریح باین مکان بروند.

آبادان را از نظری بایدشهر خانه های سازمانی بحساب آورد. اکثر موسسات دولتی که در این شهر قرار دارند برای‌رفاه حال کارمندان و کارکنان متبوع اقدام به‌ساختن منازل سازمانی کرده‌اند، اما متاسفانه خانه های کارکنان فرودگاه بین‌المللی، آبادان که در ابتدای جاده آبادان به خرمشهر ساخته شده، ازنظر نظافت و زیبائی، مناسب‌نیست، خیابان خاکی‌ونداشتن فضای سبز در این کوی سازمانی باعث شده که شهرك مذکور نتواند در حدسایر شهرك‌های سازمانی باشد.

وجود گودال‌های بزرگ که مملو از آب‌متعفن سبب‌گردیده حشرات ریزودرشت دراطراف خانه های سازمانی پراکنده شود، وهمینطور بشکه‌های مخصوص زباله در گوشه و کنار خانه‌ها مزید بر علت شده و بهداشت و نظافت آن‌شهرك را بخطر انداخته است.

در شهر آبادان تنهامحل تفریح و تفرج «جزیره مینو» است که درشرق فرودگاه‌مقرار گرفته، اما برای رفتن ساحل رودخانه هائی هم جاده‌مناسبی در نظر گرفته نشده است و مردمی که قصد رفتن به‌جزیره مذکور را دارند بایداتومبیل را درلابلای درخت های نخل و زمین ناهمواری پارك کنند و مسیر نسبتا طولانی را تا رسیدن به ساحل رودخانه پیاده بروند.

ساحل رودخانه فاقد حفاظ و سد بتونی است،در مواقعی که رودخانه‌طغیان میکند آب زیادی سطح جزیره را می‌پوشاند و برای مدت جزیره غیر قابل استفاده میشود، در کنار ساحل‌این جزیره‌قایق یالنج وجود ندارد‌تاکسانیکه برای گذراندن یک روزتعطیل کنار رودخانه‌آمده‌اند، بتوانند برای تفریح بیشتر در سطح رودخانه قایق سواری کنند.

مساله‌یی که در این جزیره بیش از هر چیز جلب توجه میکند و بازدید کنندگان را متاسف میسازد آب آشامیدنی جزیره است درجزیره مینو آب تصفیه شده هم نیست و اهالی جزیره از آب رودخانه برای نوشیدن استفاده میکنند.

اما ناگفته نماند که آب رودخانه به همت‌ساکنان‌جزیره در ظروف مخصوصی به نام «حبانه» تصفیه می شود، اما برای توریست هایی که به جزیره می‌آیند آب نوشیدنی سالم وجود ندارد!

شهر آبادان با تمام اهمیت‌و موقعیتی که در میان سایرشهر های ایران‌دارد هنوز نتوانسته است برای مسائل شهری و مشکلات منطقه‌ای که در نتیجه عدم رسیدگی بوجود آمده راه حل اساسی پیداکند، درحالی که آبادان شهری ثروتمنداست این شهر از هر جهت‌شایستگی بهتر شدن را دارد، تنها توجه بیشتر مسئولان شهری میتواند آبادان را بعنوان یک شهر نمونه معرفی کند و آن‌را ازهمه‌مواهب زیبایی‌برخوردار سازد.

مردم‌ومسائل روز

بمن هم میگویند مالک!؟

بعد از بیست و دو سال خدمت صادقانه، موفق‌شدم بامقداری پس انداز و گرفتن وام از بانک، مبلغی تهیه کرده و منزلی در خیابان سرباز خریداری کنم، باین امیدکه از اجاره نشینی خلاص شوم. قبل از خرید منزل بامستاجری که در خانه سکونت داشت تماس گرفتم و درمورد تخلیه‌منزل بااو صحبت کردم، وی قبول کرد تاآخر شهرماه سال ۲۵۳۴ خانه را تخلیه کند تامن بتوانم باخانواده‌ام در منزل‌خریداری شده سکونت‌کنم. اما تااین تاریخ مستاجرمن نه تنها مبلغی‌بابت اجاره پرداخت نکرده، بلکه بهیچوجه حاضر نمیشود منزل‌را تخلیه کند. بناچار ازمهر ماه سال گذشته برای تخلیه منزل به مراجع قانونی روی آوردم واولین جلسه دادگاه در شعبه بیست و چهار بخش‌به کلاسه ۸۲۱ر۵۴ در تاریخ نوزدهم اسفند ماه سال گذشته تشکیل شد، باوجود استشهاد محلی مبنی برنداشتن مسکن دیگر ومستاجربودن خودم اطمینان پیداکردم که‌حداکثر تااول اردیبهشت ماه سال ۲۵۳۵ دادگاه حکم تخلیه راصادرخواهد کرد، اما پس از مراجعه به‌دادگاه معلوم شد موعد جلسه اجرای قرار به هشت ماه دیگر یعنی سیزدهم مهرماه سال‌جاری موکول گردیده واحتمال دارد در موعد تعیین شده نیز تخلیه منزل بسال بعد موکول شود. درحال حاضر نمیدانم منزل خریداری شده‌ام بچه‌حال و روزی افتاده و امکان دارد دراثر عدم توجه ورسیدگی لازم چند ماه دیگر بصورت ویرانه‌ای غیر قابل سکونت دربیاید. من هم بخاطر مشغله زیاد نمیتوانم‌بطورمداوم مساله را دنبال کنم در حال حاضر باوجود داشتن خانه مجبورم هر ماه مبلغ زیادی بابت اجاره منزل بپردازم و ضرر بیهوده‌ای را متحمل شوم، چرا؟ آیامن هم میگویند مالک؟ مالکی که خودش اجاره می دهد،دیگر مالک نیست!

غلامعلی زیردست

بحث وانتقاد

دانشجویان سال قبل و آزمون همگانی

بایکاربردن روش جدید انتخاب دانشجو در سال جاری، بسیاری از مشکلات داوطلبان شرکت در کنکور سراسری برطرف میشود، امانباید ازاین‌نکته مهم غافل بودکه درسال گذشته بسیاری از داوطلبان باوجودیکه استعداد راه‌یابی به رشته‌های مورد نظر خودرا داشتند، بعلت عدم هماهنگی‌واتخاذ روش‌نادرست انتخاب دانشجو نتوانستند موفقیتی درگزینش‌رشته موردعلاقه بدست آورند ودررشته های دیگرکه اشتیاقی برای ادامه‌تحصیل درآنها نداشتند، قبول شدندوناچار دررشته‌مذکور ثبت‌نام کردند، باین امیدکه درسال آینده یعنی سال جاری، بامطالعه وکوشش بیشتر بتوانند در رشته‌ای که دوست‌دارند، کنکور بدهند واین شانس راداشته باشندکه درصورت‌موفقیت، باعلاقه‌تحصیل دانشگاهی را دنبال کنند.

متاسفانه وزارت علوم وآموزش عالی در مفاد شرایط‌آزمون همگانی اعلام کرده است که‌کلیه داوطلبانی که در سال‌گذشته به‌دانشگاه راه‌یافتند درسال جاری حق‌شرکت درآزمون‌همگانی راندارند.

درنتیجه عده‌زیادی ازدانشجویانی که‌بامید تغییر رشته‌به دانشگاه آمدند، بلاتکلیف ومنتظر مانده‌اندو حتی مدتی ازسال رابه‌آموختن دروس مربوطبه‌آزمون گذراندند و حالا بادستور العملی که وزارت علوم وآموزش‌عالی‌صادر کرده، تمام زحمات‌و امیدهای آنان‌نقش‌برآب‌میشود. حالادانشجویان از قبولی خود درکنکورسال قبل‌پشیمان‌شده‌ومجبورمیشوند چهارسال‌دررشته‌یی که‌دوست‌ندارند به‌تحصیل‌ادامه‌دهند. امیدواریم مقامات مسئولی که‌در تعیین شرایط انتخاب دانشجو مستقیما اثر دارند، فکری بحال عده‌یی ازدانشجویان فعلی‌که سال قبل به‌دانشگاه راه یافتند واز رشته تحصیلی خودپشیمان هستند بکنند. واجازه بدهندکه این‌گروه ازدانشجویان سال‌اول بتوانند نظیر دیپلمه هادرکنکور سراسری شرکت بکنند.

امضاء محفوظ

الو، اطلاعات؟

مشکلات خود را با «اطلاعات» در میان بگذارید:

تلفن: ۳۲۸۲۷۷ هر روز باستثنای (پنجشنبه‌ها) از ساعت شش تاهشت و نیم بعد از ظهر.

★ الو، من مهندس علی‌نادری هستم:

در خیابان ششم بهمن کوچه کاج مدتی است که سه‌عدد ازلامپ های کوچه سوخته است، اما تاکنون اقدامی برای تعویض لامپ به‌عمل نیامده، چرا؟

★ الو، من آریس سواریان هستم:

قبل ازعید، سیم‌کشی تلفن منزل مرا انجام دادند و دستگاه تلفن راهم آوردند، اما هنوز تلفن منزل بکار نیفتاده است. علت این همه تاخیر برای‌چیست؟

★ الو، من عصمت تهرانی هستم:

قبل از عید دستور داده‌شده بود که حقوق فروردین ماه کارمندان زودتر پرداخت کنند. اما اکنون که آخر فروردین‌ماه‌است هنوزحقوق کارمندان‌پرداخت‌نشده‌است

★ الو، من‌بهجت‌امیری هستم:

تعلیم رانندگی به‌هنرجویان تا چندوقت قبل هر ساعت پانزده تومان بود، اما‌اخیرا برای هر ساعت تعلیم آموزشگاهها بیست تومان دریافت میدارند. آیا این گرانفروشی نیست؟

★ الو، من روح‌الله رئوفیان هستم:

در خیابان جردن ـ کوچه آناهیتا ـ چندوقت پیش شرکت ملی گاز زمین را حفر کرده و چاله بزرگی را در امتداد کوچه بوجود آورده و خاکها را درمنزل شخصی من ریخته است. وهمسایه ها هم زباله خود را در این محل خالی می‌کنند. چرا شرکت‌گازچاله ایجاد شده در کوچه راپر نمیکند؟

همه فروشندگان درساختمان‌سیا کور هستند

بقیه ازصفحه ۱۲

عملیات، تصمیمات و اقدامات کشورهای دوست و دشمن آشنا شوم و این امر موجب گردد که برای همیشه در محیطی پر از تحرك‌و هیجان و درعین‌حال برخوردار از تعارض طلبی‌های یک زندگی روشنفکرانه بسر برم. احساس می‌کنم در چنین محیطی، تبدیل به یک مبارز علیه اسیب رسانی خرابکارانه کمونیسم نسبت به آزادی‌و حقوق‌مردی در سراسر جهان خواهم شد. یک میهن‌پرست واقعی که وجود خود را وقف حفظ کشور خویش و راه و رسم زندگی آن کرده است.

بنای یادبود را از میان‌رده‌ای از پرچم‌های امریکا ترك گفتم و همانطور که بطرف «آن‌کوارترز» باز می‌گشتم احساس کردم از هنگام‌ورود به واشینگتن تاکنون هرگز از چنین اعتماد وتسلط به‌نفسی برخوردار نبوده‌ام.

پس از انجام‌تشریفات‌معمولی یعنی امضای ورقه، نصب نشان و بهمراه داشتن یک اسکورت پاردیگر فرگوسن‌مرا پذیرفت و اظهار داشت که نخستین گزارشهایی که از مصاحبه‌ها و آزمایش های من رسیده نسبتا رضایت‌بخش‌بوده است. اینک بایستی با دکتر «اکلز» ملاقات میکردم و فرگوسن گفت که بعد از این ملاقات اورا در جریان‌جزئیات برنامه نظامی که برایم درنظر گرفته‌اند خواهد گذارد. آنگاه اخطار کرد که این برنامه محرمانه است و درباره آن نبایستی با هیچکس در خارج از «کمپانی» صحبت کنم. بعد ورقه‌ای را ارائه‌کردکه‌بموجب آن اعتراف میکردم آنچه را تاکنون از آن آگاهی‌یافته‌ام، اطلاعاتی است که ارتباط به امنیت ملی دارد و متعهد می‌شوم که هرگز آنرا فاش‌نکنم. سپس فرگوسن به کلیات‌برنامه نظامی که برایم در نظر گرفته بودند اشاره کرد. طبق این برنامه درحالیکه بررسی های امنیتی درباره سوابقم صورت می‌گرفت بایستی‌به واشینگتن میرفتم و در نیروی هوایی نام خود را می‌نوشتم. پس‌ازآنکه سه ماه تعلیمات عمومی رافرا می‌گرفتم به اولین کلاسی که در آن‌محل‌خالی برای‌داوطلبان افسری نیروی هوایی یافت میشد معرفی میشدم محل انجام تعلیمات و کلاس‌افسری در پایگاه‌هوایی «لکلند» سان آنتونیو (ایالت تکزاس) واقع بود. چنانچه کلاس نیل به درجه افسری را با موفقیت میگذاندم مامور خدمت دریک پایگاه هوایی‌در نقطه نامعلومی از خاك آمریکا میشدم، خوشبختانه ماموریت من در قسمت اطلاعات نیروی هوایی تعیین میشد. ـ فرگوسن توضیح داد ماموریت هایی‌که نیروی‌هوایی‌به‌اینگونه‌افسران فارغ‌التحصیل میدهد، زیر نظارت «سیا» نیست اما تعداد کارآموزان وابسته به «سیا» که در طول یکسال خدمت افسری خویش به اینگونه ماموریت‌ها اعزام میشوند روزافزون است.

با پایان دوره یکساله خدمت در پایگاه هوایی به یکواحد هوایی مستقر در واشنگتن منتقل میشدم که عملاتام«واحد هوایی» فقط پوششی برای ماهیت اصلی آن است چه توسط «سیا» اداره میشود و تعلیمات رسمی کمپانی قرار بود فرا بگیرم از اینجا آغاز می‌گردید.

عضو مادام‌العمر سیا

با خاتمه یافتن توضیحات «فرگوسن»، منشی او آمدو گفت دکتر «اکلز» در انتظار من است! جلب موافقت او برای استخدام من لازم بود. ازاینرو، خود را برای این ملاقات آماده کرده بودم.

«ویرجینیا» بمن تاکید کرده‌بود که حتما بایستی نظر موافق دکتر «اکلز» را جلب کنم. دکتر مردی بود عینکی با ابروهای پرپشت که حدود شصت سال داشت و قیافه و طرز رفتارش که کاملا مقتدرانه بود بربیننده اثر میگذاشت.

ابتدا از من پرسید چرا میخواهم یک افسر اطلاعاتی شوم و وقتی پاسخ دادم که به مسائل خارجی فوق‌العاده علاقمندم آشکاراکوشیدناراحتم کند چه صریحا گفت سیاست خارجی کار دیپلماتهاست و افسران اطلاعاتی فقط باید به جمع‌آوری اطلاعات‌و فرستادن آنها برای دیپلماتها بپردازند

تا آنها از این اطلاعات‌استفاده کنند. آنگاه گفت اگر به مسائل خارجی علاقمندم‌بایستی شغلی در وزارت‌خارجه برای خود دست‌وپا کنم. پاسخ دادم شاید این کاررا کردم‌اماتاکنون درباره نحوه عملیات «سیا» اطلاعات کافی بدست‌نیاورده‌ام تا ببینم این کار مرا راضی میکند یا حتما بایدعضووزارت خارجه بشوم؟ بعد تاکید کردم بهرحال مایلم دوره تعلیماتی را که برایم در نظر گرفته‌اند ببینم. آنگاه دکتر «اکلز» سخنرانی کوتاهی ایراد کرد که مفهوم آن بطور خلاصه این بود که «سیا» به کسانی که پس از پایان خدمت خود میخواهند این سازمان را ترك کنند نیاز ندارد و ما نقط کسانی را میخواهیم که کار را در این سازمان برای همیشه حرفه خود قرار دهند.

سپس درحالی که قیافه ولحن پدر بزرگ مهربانی را بخود گرفته بود گفت فعلا بایدمنتظر نتیجه بررسی‌های مربوط به سوابق شما از لحاظ امنیتی باشیم و در پایان دستم‌رافشرد و گفت امیدوار است مرا دراختیار داشته باشد.

در واقع همان لحظه هم مرا دراختیار داشت. از اینکه‌چنین آسان حاضرشده بودم‌عضویت «سیا» را بعنوان حرفه مادام‌العمر بپذیرم خود هم درشگفت بودم. به‌دفترفرگوسن‌بازگشتم و این‌بار، او به‌تشریح‌جزئیات برنامه پرداخت. طبق اظهارات او در مدت اجرای برنامه من هیچگاه با «کمپانی» تماس آشکار نخواهم داشت و به هیچکس نیز نباید بگویم که «سیا» در نظر دارد مرا استخدام کند!

اگر نتیجه تحقیقات درباره سوابقم از لحاظ امنیتی مثبت باشد در بازگشت به‌واشینگتن ترتیبی میدهند که مانند یک غیر نظامی‌دروزارت هوا‌پیمایی استخدام شوم. این کار عملا بوسیله یک واحد نیروی هوایی که درحقیقت عنوانی پوششی برای عملیات «سیا» است انجام خواهد گرفت.

چند هفته پس از آن نامم در نیروی هوایی ثبت میشود و برای فرا گرفتن‌تعلیمات‌اساسی به پایگاه «لکلند» اعزام‌خواهم شد. هنگام خدمت در نیروی هوایی با من مانند سایر دانشجویان وظیفه رفتار می شود و هیچکس از ارتباطم با سیا مطلع نمیگردد. حفظ‌این راز قسمتی از تعلیمات مرا تشکیل میدهد و بایستی یاد بگیرم چگونه پوشش خودرا حفظ کنم و درصورت نقض آن نام از فهرست داوطلبان برنامه تعلیماتی «جوت» حذف خواهد شد. ماموریت های بعدی من نیز تاحدود بسیار بستگی به این خواهد داشت که چگونه توانستم‌ارتباطم را با (کمپانی!) پوشیده دارم. در بازگشت به فلوریدا بایستی برنامه‌ام را از همه مخفی‌کنم، اما اگر دستور یا احضاریه‌ای ازاداره نظام وظیفه رسید «فرگوسن» را درجریان‌بگذارم.

دست چین اعضاء

در من بتدریج این احساس تازه پیدا میشود که درزندگیم رازی دارم و این‌احساس‌برایم موجب نوعی رضایت خاطر میگردد تصورمی‌کنم درآستانه ورود به یکباشگاه‌اختصاصی و انحصاری هستم که‌اعضای آن به دقت دست‌چین شده و کاملا محدودند.

در واقع این احساس برایم نوعی تشخص ایجاد میکند. با خود می‌اندیشم که در داخل سازمان یک انسان واقعی و شرافتمند خواهم بود. اما در دنیای خارج دربرابر همه‌حامل نوعی دروغ درباره شخصیت و هویت خود هستم. زندگی محرمانه‌ام آغاز شده است!

چهل سال قبل در همین روز

نمایندگان اطباء ووکلای عدلیه درکمیسیون مالیات بردرآمد تعیین شدند

دکتر سعید مالک «لقمان‌الملک»

برای تعیین مالیات بر درآمد آقایان اطباء دیروز عصر جلسه‌ای در اداره حکومتی ساعت ٤ بعداز ظهر باحضور آقای هدایت «منصرالملک» حکمران طهران‌ونماینده مالیه تشکیل و درنتیجه چهار نفر آقایان دکترسعید مالک، دکتر پرتو اعظم، دکتر خلعتبری و دکتر شیخ‌الاسلامی به عضویت اصلی و علی‌البدل کمیسیون مالیات بردرآمد معین‌گردیدند.

همچنین برحسب دعوتی که از طرف آقای حکمران تهران از عده‌ای آقایان وکلای‌عدلیه بعمل آمده بود ساعت ٤بعداز ظهرامروزکمیسیونی درعمارت حکومتی طهران تشکیل گردید و درنتیجه آقایان ذیل برای شرکت در کمیسیون مالیات بردرآمد انتخاب گردیدند: قوام‌الدین مجیدی، ابوالحسن موحد، حسین موفق، عیسی سلطانی.

دربازار

کارخانه‌ریسندگی وبافندگی تهران فعلا دو نوع ریسمان نمره ۱۰ و نمره ۱۲ تهیه می کند ولی تا یکی دو ماه دیگر بعداز بکار افتادن ماشین‌آلات جدیدی که اخیرا وارد شده و در محل جدید کارخانه «بیرون دروازه خراسان» مشغول نصب آن می باشند همه‌نوع ریسمان بیرون می دهد. مصنوعات فعلی این کارخانه که در بازار خریدار فراوان دارد عبارتند از: فاستونی‌جات نخی، پارچه های بریزنت،روپوش اتومبیل و تختخواب،پارچه های‌مبلی، کرکر برای پرده، انواع و اقسام حوله و کشباف، پتو های نخی و ابریشمی، کتان کفش.

کارخانه کازرونی اصفهان

مصنوعات این کارخانه روزبروز بهتر شده و اکنون انواع و اقسام اجناس‌پشمی از پتو های ممتاز کرك‌الوان و پارچه های‌پتوئی واسپورتی و فرم معارف و غیره در آن تهیه می شود ولی اکنون بواسطه نزدیک شدن فصل گرما چون‌محصولات کارخانه بطور کلی پشمی است بازار آن قدری ساکت است.

چرم سازی و کفاشی

بواسطه پیدایش کارخانه های چرم‌سازی داخلی ورسیدن محصولات آنهابه‌بازار عجالتا احتیاجات چرم شبرو داخله کاملا تامین شده است واینک باستثنای چرم‌های برقی وجیر هیچ نوع چرمی از خارجه وارد نمی شود. مرغوب ترین چرم های داخلی که در بازار خریدار فراوان دارد چرم کارخانه خسروی و امید تبریز میباشد که با بهترین چرم‌های شبرو خارجی رقابت‌می‌نماید. در درجه دوم چرم های کارخانه خراسان و تهران قرار گرفته که‌بقدر کافی‌خریدار دارد. کتان کفش های‌ابستانی با اینکه کمو بیش در داخله هم شروع به‌تهیه آن شده‌ولی باز قسمت عمده آن از خارجه وارد می شود بهترین کفش های شبرو خسروی در بازار ازجفتی ٤٥ تا ٥٠ ریال وکفش کتان از ۳۰ تا ۳۵ ریال‌بفروش میرسد.

ورود

آقای افتخارالاسلام طباطبائی که چندی قبل بطرف خراسان مسافرت کرده بودند در مشهد و ولایات عرض راه بیانات سودمندی در مراکز نطق و خطابه‌راجع‌به‌ترقیات‌روزافزون کنونی اظهار داشت و جامعه را به محسنات معارف وعلوم آگاه و بوظایف اجتماعی‌دلالت کرده‌اند، اخیرا وارد مرکز شده‌اند.

آگهی

دفتر اسامی مشترکین‌تلفن خودکار بزودی‌منتشر خواهد شد. چون عده تلفن به شش هزار و بعدا به دوازده هزار میرسد هیچ دفتری به این‌اندازه مورد لزوم و توجه نخواهد بود اعلانات خود را تا روز دهم اردیبهشت برای درج‌در این دفتر بشرکت سهامی کل تلفن «دائره تلفون طهران» بفرستید.

اعلان

برای وصول طلب حاج‌ستار «خوان خواجه» از مرحوم نایب‌حسین خباز جواز دکان خبازی شماره ۱۰۸ که مبلغ ۹ هزار ریال قیمت شده از دو ساعت قبل‌از ظهر یوم ۲۲ اردیبهشت تا چهار ساعت بعداز ظهر بمعرض مزایده گزارده خواهد شد ـ رئیس شعبه اجراء شعبه اول بدایت موسی دانش.

شاخ گاو

رشت ـ به پشت محمدنام زارع چوکامی هنگام شیار زمین گاو شاخی میزند که مشارالیه سخت مجروح و فورا به بیمارستان اعزام می گردد چون جراحت وارده خطرناک بوده است معالجه موثر واقع نشده و فوت‌می نماید.

«نقل از اطلاعات ۳۰ فروردین ۱۳۱۶»

گروه فرهنگی خوارزمی

برای سری جدید کلاسهای کنکورآزمون همگانی که از اول اردیبهشت‌ماه تشکیل میشود ثبت نام میکند.

آگهی احضار

به منصور باقری فرزند محمد جواد ساکن پشت ستاد کوچه دژبان بلاك۷که‌فعلا مجهول‌المکان است اخطار میشود که شماباتهام‌شرکت در تخریب تحت پیگرد دادسرای خرم‌آباد واقع بوده و پرونده باکیفر خواست ۱۵۶۹ـ۵۳ در این دادگاه تحت‌کلاسه ۱۵۷۵ـ۵۴جنحه‌درجریان رسیدگی‌است لازم است برای ساعت ۱۰ صبح روز ۷ر۴ر۳۵ در شعبه دوم دادگاه شهرستان خرم‌آباد حاضر شوید و الاتصمیم‌مقتضی اتخاذ خواهد شد بدیهی است چنانچه بعدا مجازباحضار شمابانشد فقط یکبار ویکنوبت صورت خواهدگرفت.

رئیس شعبه دوم دادگاه شهرستان خرم‌آباد مرتضوی

مجتمع کشت و صنعت چین چین

تولیدکننده فراورده‌های غذائی، رُب گوجه فرنگی انواع کمپوت، انواع مربا جهت توسعه فعالیتهای خود در سراسر ایران در مناطقی که نمایندگی ندارد نماینده می‌پذیرد

شاه‌عباس‌کبیر خیابان جم. شماره ۱۰ طبقه دوم تلفن: ۸۳۵۷۹۶ - ۸۳۵۷۶۸

فایزر اینك مالك اختراع شماره ۴۲۳۰ مربوط به: مواد شیمیائی وطریقه‌تهیه‌آن

میل دارد باصاحبان صنایع درایران برای بهره‌برداری از اختراع‌خود وارد مذاکره شود.

برای اطلاع بیشتر به‌دفتر حقوقی دکترآقایان‌و همکاران خیابان سوم اسفند ۱۴۹ مراجعه فرمائید.

شهرداری کاشان

آگهی حراج

شهرداری در نظر دارد براساس تصویبنامه شماره یکصد و پنجاه و سومین صورتجلسه مورخ ۷ر۵ر۱۳۵۴ انجمن شهر کاشان‌دودستگاه اتومبیل مستعمل خود را بشرح زیر:

۱ـ جیپ وانت مدل ۱۹۶۰

۲ـ جیپ‌ویلیز چادری‌شماره شاسی۱۰۳۵۱۸ از طریق حراج بفروش برساند.

۱ـ داوطلبان میتوانند همه روزه در ساعات اداری با مراجعه بشهرداری (دایره امور شهر) اتومبیلهای مذکور را بازدید تا در صورت‌تمایل در حراج مذکور شرکت نمایند.

۲ـ حراج ماشینهای مذکور در ساعت ۱۰ صبح روز شنبه۱۱ر۲ر۲۵۳۵ در محل‌شهرداری کاشان بعمل خواهد آمد و حضور متقاضیان‌در مراسم حراج بلامانع است.

۳ـ بهاء ماشینهای مذکور نقدا دریافت خواهد شد.

کلیه هزینه های متعلقه از قبیل نشر آگهی‌ـ مالیات ـ بیمه و غیره بعهده برنده حراج‌است.

شهردار کاشان تهامی

م‌الف ۱۹۲۱

آگهی مناقصه

دانشگاه پهلوی در نظر دارد مصرف سال ۲۵۳۵ داروی واحد های بیمارستانی خود را از طریق مناقصه خریداری نماید. از علاقمندان تقاضا میشود برای دریافت فهرست مقادیر به امور مالی و تدارکات دانشگاه پهلوی مراجعه‌و یا مکاتبه نمایند. مهلت ارسال پیشنهادات تا تاریخ ۲۲ر۲ر۲۵۳۵ میباشدوپیشنهادات‌رسیده در ساعت ده صبح همان روز دردفتر امور مالی و تدارکات دانشگاه بررسی و برنده مناقصه تعیین خواهد شد.

امورمالی وتدارکات دانشگاه پهلوی

آگهی صنفی

بدینوسیله باطلاع کلیه آقایانیکه از این اتحادیه تقاضای پروانه جرثقیل داری نموده ویا پرونده آنها در دست اقدام میباشد میرساند که از این تاریخ لغایت اردیبهشت ماه ۲۵۳۵ برای تکمیل پرونده خود باتحادیه مراجعه‌نمایند در غیر اینصورت بتقاضای آنها ترتیب‌اثر داده نخواهد شد وبرابر مقررات با خاطیان رفتار خواهد گردید.

رئیس اتحادیه صنف اوراق‌کنندگان اتومبیل و صنوف‌وابسته عباس پازوکی

میّت باشنیدن آژیر آمبولانس پابفرار گذاشت!

تهران ـ چند روز قبل یکی از مامورین انتظامی پرونده یک «فوت مشکوک» را جهت رسیدگی نزد معاون دادستان تهران برد تا نامبرده دستور لازم را در مورد این پرونده صادر کند.

معاون دادستان هنگام بررسی اوراق پرونده وقتی متوجه شد که برگ «معاینه جسد» از طرف پزشکی قانونی، در پرونده موجود نیست، علت را از مامور سئوال کرد.

مامور در پاسخ گفت:

«قربان جسد فراریست.»

معاون دادستان که فکرمی کرد، مامور پاسخ اشتباهی داده است، توضیح بیشتری از وی خواست، مامور گفت:

ـ روز قبل اهالی یکی از محلات جنوب تهران متوجه می شوند، که یکی از افراد معتاد بر قرص های مهلک مخدر بیست و چهار ساعت است که

درگذشته و جسدش روی زمین مانده است اهالی جریان را به کلانتری گزارش می دهند. مامور کلانتری هم پس از حضور یافتن در محل، جسد را به گوشه ای منتقل کرد با پارچه سفید روی آنرا می پوشانند. مراتب از طریق کلانتری به دادسرا گزارش میشود و بلافاصله از طرف پزشکی قانونی، یک آمبولانس جهت حمل جنازه به محل واقعه فرستاده میشود، لکن چند لحظه قبل از رسیدن آمبولانس، جسد که تشنگی بیست و چهار ساعته تازه از سرش پریده بوده باشنیدن آژیر آمبولانس ناگهان از جا بلند میشود و از اطرافیان سئوال میکند: «چه کسی آقائی کرده وروی مرا پوشانیده که سرما نخورم! اما وقتی به او توضیح می دهند» که وی درگذشته و عنقریب آمبولانس، جهت حمل و تشریح جسدش خواهد آمد» پا بفرار میگذارد!

راننده آمبولانس که درهمان اثنا سر میرسد، موقعی که با خبر میشود، جسد گریخته است.

(چون در این زمینه پرونده ای تشکیل شده بوده) ناچار می شود که باهمکاری اهالی محل شهادتنامه ای تنظیم کند، که «میت صاحب پرونده، از جا برخاسته و متواری شده است.

معاون دادستان، با اطلاع ازچگونگی جریان، پرونده را مختومه اعلام کرد!

تصویر سکه آسمانی

در شماره قبل به تفصیل نوشتیم در زاهدان سکه ای پیدا شد که صاحبش ادعا می کند، متعلق به یکی از کرات آسمانی است.

خبرنگار اطلاعات درزاهدان دو تصویر از «پشت» و «روی» سکه مزبور را به روزنامه فرستاده که در زیر به نظرخوانندگان محترم می رسد.

روی سکه، نوشته مشخصی ندارد، و همانند تصویر، نیم رخ یک انسان است.

پشت سکه به عقیده صاحبش، موقعیت یکی از کرات آسمانی را نشان می دهد.

بالاخره «نهال» هارا قطع کردند!

مشهد ـ در چند شماره قبل عکس کودکی رادرحالی که مشغول خم کردن یکی از درخت های کنار خیابان سنائی بود چاپ کردیم و در شرحش نوشتیم: اولیاء این اطفال اگر فوائد درخت را برای فرزندانشان بازگو کنند، هرگز نظیر این صحنه ها را نخواهیم دید.

متاسفانه قبل از اینکه پدران، دست بکار دادن پندو اندرز به پسران بشوند عکس درختان سربریده خیابان سنائی به روزنامه رسید! امیدواریم قبل ازاینکه تعداد درختان سربریده رو به افزایش بگذارد، بزرگترها فرصت نصیحت کردن کوچکتر ها را پیدا کرده باشند!

این چشم انداز برای بچه های کودکستانی، چندان هم چشم نواز نیست!

رشت ـ خیابان صفاری جنب کودکستان بنفشه.

رشت ـ ابتکاری که مسئولان شهرداری رشت در جمع آوری زباله به خرج داده اند. از ابتکاراتی است که امکان دارد در تاریخ پیدایش زباله و سیر تکاملی آن فصل «بو»داری بگشاید.

از موقعی که شهرداری در خیابان صفاری جنب کودکستان بنفشه قطعه زمینی را اختصاص به انبار کردن زباله داده است، کودکان کودکستان آن چنان تحت تاثیر دیدنیهای این مزبله قرار گرفته اند که دیگر به قصه های خوشمزه مربیان خود نیز گوش نمی دهند.

بقرار اطلاع همه روزه تعدادی سگ و گربه و احیانا گاو و گوسفند برای یافتن خوردنی باب طبع خود وارد این زباله دانی میشوند، اما گاهی اوقات برسر یکتکه استخوان یا گوشت یخ زده چنان نزاع و سرو صدائی براه میاندازند که بچه های کودکستان از شدت خوشحالی به گریه میافتند! البته کوچولو ها درعوض تماشای مجانی این صحنه های مهیج، دیگر از خطرات آلودگی محیط نباید درخانه حرفی بزنند چون حرف «گوش به گوش» به سمع مسئولان مربوطه میرسد. آن وقت ممکن است آنها را به یادبرنامه مفید و همجانبه «پاکسازی محیط زیست» بیاندازند و بچه ها برای همیشه از تماشای این سیرک مجانی محروم شوند.

آقای بهمن رهنما همراه این مطلب قطعه عکسی نیز به عنوان شاهد مدعا از این زباله دانی مزبور گرفته و برای صفحه زیر آسمان کبود فرستاده است.

صاحبان صنایع و بازرگانان کشور
الاخاء
تنها مجله عربی زبان ایران از گروه نشریات مؤسسه اطلاعات با داشتن نمایندگی در ۱۱ کشور عربی روزهای شنبه منتشر میشود

به افتخار برنده و بازنده، می نوازند

مسجد سلیمان ـ ارکستر «تو شمال» که مرکب ازسازهای سنتی ایل بختیاری است اخیرا سرو کله اش درمیدان های فوتبال مسجد سلیمان نیز پیدا شده است. اعضاء ارکستر برایشان تفاوت نمی کند که برنده مسابقه کدام تیم باشد، آنها بافتخار برنده و بازنده مینوازند!

حسن کار این ارکستردر آنست که، در بین اعضای آن از کودک پانزده ساله تا پیرمرد ۶۰ ساله بنحو مسالمت آمیزی به اجرای برنامه می پردازند!

مشهد

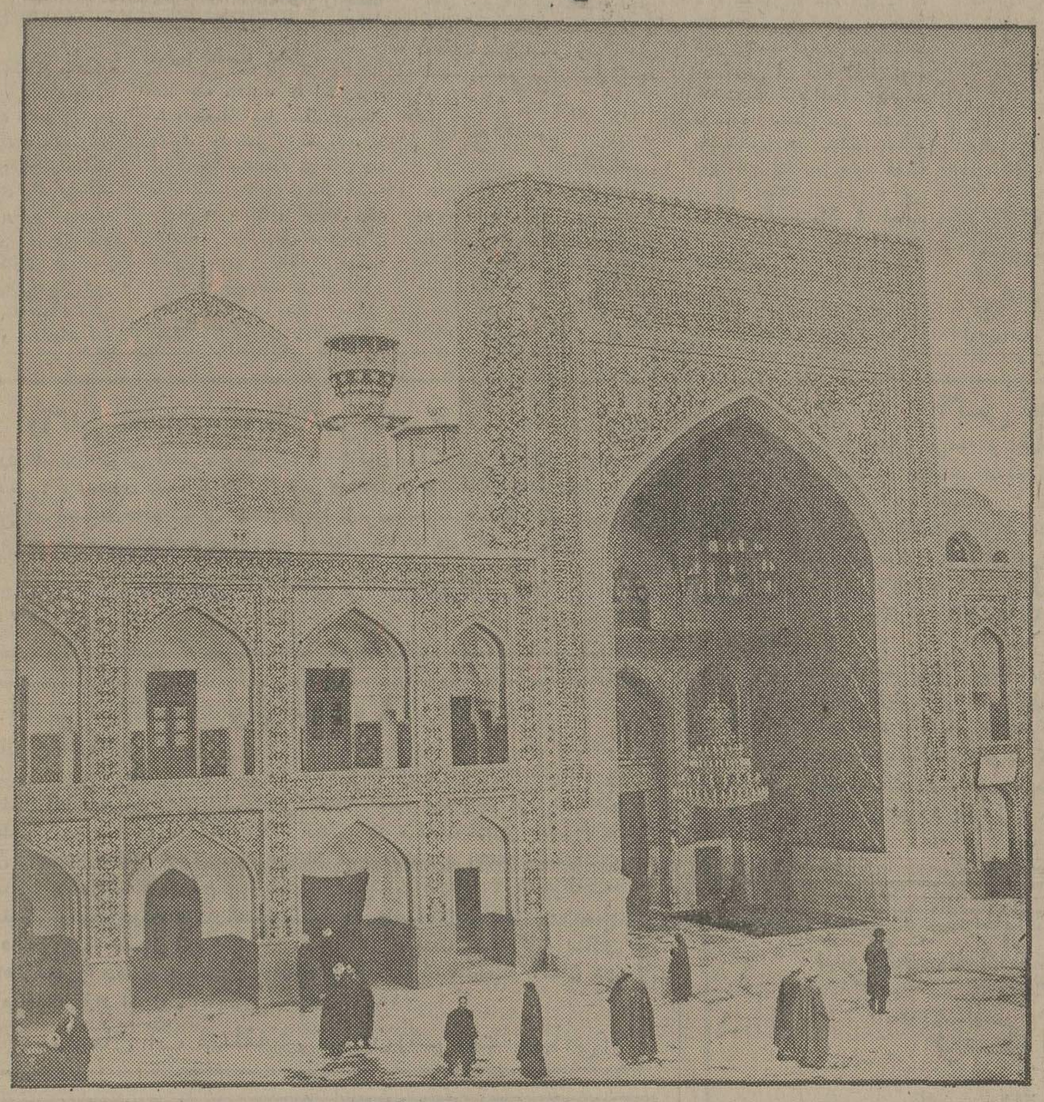

مشهد با «هما»

از اصفهان و شیراز.

ساکنین اصفهان و شیراز برای رفتن بمشهد دیگر لازم نیست به تهران بیایند، میتوانند با «هما» مستقیماً به مشهد پرواز کنند. در سال ۲۵۳۵ که سال بزرگداشت پنجاهمین سال شاهنشاهی پهلوی است هواپیمائی ملی ایران «هما»،

یک پرواز دیگر بر پروازهای خود میافزاید و بین شیراز ـ مشهد ـ اصفهان ـ مشهد خط تازه ای دائر میکند با این پرواز مردم اصفهان ـ شیراز و ساکنین خلیج فارس بی آنکه به تهران بیایند یکسره به مشهد میروند.

هواپیمائی ملی ایران «هما»

بهشت خریداران!

به کلوب دوستداران «باور» آلمان خوش آمدید!

آیا تاکنون امتحان کرده اید که میخواهید لباسی را بخرید بدون اینکه از صندلی خودتکان بخورید؟ برای اینکار راهی هست و این راه همان «باور» BAUR است. «باور» BAUR همان راه حلی است که همیشه و امروز برای انجام خرید بدون احتیاج به دوندگی بوجود آمده است.

اگر شما طالب لباس، کفش، کیف، لوازم منزل و ... هستید و نمیخواهید بیهوده، سلامت خود را از دست بدهید کافی است کاتالگ بهار/تابستان ۱۹۷۶ «باور» BAUR را ورق بزنید و آنچه را میخواهید انتخاب کنید. در صندلی خود لم بدهید کاتالگ را ورق بزنید و انتخاب کنید. راستی چقدر لذت بخش است که انسان اینطور خرید بکند. آیا عقیدهٔ شما این نیست؟

بعلاوه یك كاتالگ خوب، همیشه بهتر از یك فروشنده بد است، زیرا پرحرفی نمیکند و هرچه درآنجا نوشته همان است. پس برای خرید کافی است از طریق ماسفارشی رد بکنید، اگر هم تلفن دراختیار ندارید میتوانید بنویسید یا مراجعه کنید.

BAUR
GROSSVERSAND

SOLE AGENCY IN IRAN:
1016, DORAHI GHOLHAK.
TEHRAN. TEL. 238865

سرویس جهانی سفارشات پستی
نماینده انحصاری «باور» درایران:
۱۰۱۶، دوراهی قلهك، جنب ندادی کوروش ـ تهران،
تلفن ۲۳۸۸۶۵ ـ ۲ تا ۸ بعد از ظهر.

والاحضرت شاهدخت اشرف پهلوی در اجتماع دانشجویان دانشگاه جندیشاپور

جوان ایرانی باید به فردای تاریخ ما شکل دهد

فضایل انسانی را با ساختمان و وسایل فنی می‌توان بدست آورد نه با قطعه کاغذی بنام دیپلم

«خوب زندگی کردن» فنی است که قبل از هرچیز باید آنرا آموخت

والاحضرت شاهدخت اشرف پهلوی ریاست‌هیئت‌امنای دانشگاه جندی‌شاپور دیروز در بازدید از تاسیسات این دانشگاه در اهواز ،دراجتماع استادان و دانشجویان این دانشگاه سخنانی ایراد کردند .

والاحضرت فرمودند :

پیش‌از ۸سال پیش بود که‌بامر شاهنشاه برادرتاجدارم‌ریاست‌هیات امنای دانشگاه شما را عهده‌دار شدم. روزی که برای اولین‌بار باینجا آمدم آنچه بنام دانشگاه جندیشاپور خوانده میشد عبارت بود از چندساختمان خراب وبنای ناتمام ،کلاسهائی بدون استاد و وسیله ، دانشجویانی بلاتکلیف و بی برنامه،آنچه‌تدریس میشداغلب در سطح دبیرستان واگر بکوئیم آموزشگاه نامنظمی بیش نبودواقعا اغراق نکته‌ایم و بهمین جهات دانشجویان فارغی بودند وبحق هم‌فارغی بودند. شاید پاره‌ای از دانشجویانی که در آن روزها دور من جمع میشدند و مطالبشان وایانهایت صمیمیت و شهامت بامن و همراهانم در میان میگذاشتند امروز در شمارا‌ستادان شماباشند. آنها بیش‌ازهرکس میتوانندشهادت بدهند که‌وضع دانشگاه شما در آن‌ایام چقدرنامرتب‌بودوتاچه‌اندازه مشکلاتو خواستهای‌شمامرا منقلب میکرد.

امابخواست خدا و به همت شاهنشاه محبوبمان که از همان تاریخ بزرگترین مشوق و راهنمای من در حل مسائل بیشمار شما بودند، امروز دیگر حتی خاطره‌آن روزهای سخت باید فراموش شود.

ادامه آهنگ پیشرفت

ارزش‌یابی هائی‌که از دانشگاه شما شده‌و میشود، امکانات‌چشم‌گیری که‌دراین‌مدت فراهم‌گردیده، و مخصوصا پیشرفت های‌محسوسی که جناب جامعی یاعلاقه و پشتکار خاص خود دراجرای اوامرشاهنشاه دراین دانشگاه بوجود آورده‌اند همه حاکی است که دانشگاه جندیشاپور هم اکنون در شمار موسسات آموزش‌عالی‌ومتازکشور قرار گرفته است .نه تنهاگسترش فیزیکی دانشگاه و تعدادداشکده هاو موسسات آن جلب نظر می نمایدبلکه از حیث تعدادو کمیت استادان و وسایل آموزشی نیز کمتر دانشگاهی درایران باآنچه که‌شما امروزدراختیاردارید‌برابری میکند.

من اطمینان دارم‌که آهنگ‌پیشرفت کاربه همان شکل تصاعدی که تا بحال بوده ادامه خواهد یافت و صمیمانه‌امیدوارم که روز بروز محیط کارو آموزش و زندگی‌شما از هرحیث بهتر وکاملتر شود.

با این‌همه میدانم که هنوز یکایک شما-چه دانشجو باشید و چه استاد -بامسائل زیاد روبرو هستید .زیرا هر پیشرفت سریعی طبعا مسائل تازه‌ای‌را ایجاب میکند که باید درحل آنها کوشید و مثل همیشه امیدوارم که آنها را بانهایت صراحت و شهامت با من وکادرهای مسئول دانشگاه‌درمیان بگذارید تا همگی در رفع‌مشکلات بپردازیم .

البته‌از شما انتظار دارم که چه در هنگام طرح مسائل و چه‌بموقع ارائه پیشنهادات وراه حلها آنچه راکه‌میخواهید از آنچه که‌میتوان کرد ودرخور امکانات معقول‌ماست جدا نکنیدو به عبارت دیگر چه اکنون که دانشجو هستید و چه‌در زندگی آینده، درهمه‌حال سعی کنید انتظارات شما با واقع بینی توام باشد. ودراین زمینه لازم میدانم که اندیشه هائی را باشما درمیان بگذارم.

درمکتب پدر

شما همه میدانید که امسال‌مردم ما پنجاهمین سال سلطنت‌دودمان پهلوی را جشن میگیرند . در اوایل سلطنت پدرم من طفل چند ساله‌ای بیش نبودم و مثل همه شما ها هرچه به مراحل رشد نزدیک تر میشدم‌مثل هرنوجوان دیگر توقعات و انتظاراتم درباره آنچه که می‌بایست در این‌کشور انجام گیرد روز بروز بمیزانی بیشتر بالا می‌رفت ، دلم می‌خواست همه‌چیز به‌نحو احسن ودر حد کمال انجام گیرد. سال ها حتی حاضر نبودم توجهی به محدودیت های گوناگون‌سیاسی، اقتصادی و اجتماعی خودمان بکنم چون مثل همه شما نسبت بمنافع کشورمان پرشور ، بی‌صبر و سختگیر بودم . ولی هرچه بزرگتر میشدم و در مکتب پدرم بیشتر می‌آموختم می‌دیدم که مشکلات کار ها در مرحله اجرا و عمل خیلی بیش‌از آنست که قبلا میتوان تصور کرد . بخصوص آنکه کار های اجتماعی وسیاسی خواه ناخواه یا باید بادست همان افرادی انجام‌گیرد که دانسته یاندانسته خودوضع قبلی‌را بوجود آورده‌اند و یا بدست کسانی که هنوز آمادگی لازم را برای قبول مسئولیت‌ها ندارند . این مشکلات بخصوص در شرایطی که ملتی میخواهد یک شبه ره‌صدساله را طی‌کند چندین برابر میشود و در اینجاست که پای فداکاری پیش می‌آید و برای رسیدن بمقصد لازم است که پاره‌ای از خواست های زمان حال ، درگروی منافع آینده قرار گیرد . آنوقت است که باید توقعات را جابجا کرد. جائی صبور و باحوصله بود ، جائی دندان برجگر گذاشت ، یکجا بایدکوچکترین سازش را درمورد تامین بعضی‌از خواست های امروز نادیده گرفت و جای دیگر از هیچگونه فداکاری برای محکم ساختن اساس و پایه های اجتماعی بهتر برای نسل آینده دریغ ننمود .

واقع بینی

این رسالتی بودکه اعلیحضرت پدرم آنرا در همه حال برای‌خود ومملکت قائل بودند و شاهنشاه برادر تاجدارم همان را امروز باشهامت و دوراندیشی خاص دنبال میفرمایند .

به نظرمن در زمان ما آگاهی هرچه بیشتر به ماهیت مشکلات گوناگونی که با آن روبرو هستیم وطرح و تشخیص بعدهای گوناگون مسائل روز بیش از هرفرصت دیگر لازم است. البته غرضم ازاین یادآوری بهیچ وجه آن نیست که شمارا دعوت به محافظه‌کاری کنم .

بعکس وظیفه ورسالت شما و هرکس دیگری که عشق این‌مرز وبوم رادرسر دارد آنست که‌با روشن‌بینی کامل‌وبانهایت شهامت وصداقت مسائل‌را آنچنانکه‌هست بادیدی انتقاد آمیز وواقع‌بینانه تجزیه و تحلیل کنید واز هیچ گونه اظهارنظر آزاد و اقدام سازنده برای اصلاح وضع ، خودداری ننمائید . ولی چنین رسالتی را همیشه باتوجه کامل به منافع دراز مدت مردم‌مشکلات کار دنبال‌کنیدو هیچگاه‌جستجوی ایده‌آل را از واقعیات زندگی و محدودیت های عملی که درهر زمینه‌ای وجود داردجدانسازید.

تنها در آنصورت است که خواهید توانست وظیفه اصلی خود را نسبت به خود و نسل آینده‌ای که ما امروز ، فردا را برای آنها میسازیم باسربلندی و احساس مسئولیت انجام دهید.

امکانات لازم

من شاید بیش‌از هر شخص دیگر به مشکلات و کمبود های دانشگاه شما وارد باشم و آرزو دارم که بتوانم همه آنها را به سرعت رفع کنم .ولی همانطور که‌برای تولد کودکی سالم‌شرایط گوناگونی از جمله تحمل نه‌ماه گذشت‌زمان لازم است برای رشد موسسه بزرگی مثل دانشگاه جندیشاپور هم شرایط بسیاری باید رفته رفته جمع شود که‌تنها مربوط بامکانات مالی و فنی نیست . آنچه راکه از لحاظ امکانات مادی لازم دارید آسان‌تر میتوان تامین کرد و شما خود بهتر می‌دانید که در این زمینه‌ها تاکنون ازهیچ کوششی فروگذار نشده و بخواست خدا بازهم بر کوشش های خود خواهیم افزود .

اما آنچه شما بدان احتیاج دارید و خود روح و علت وجودی یک دانشگاه را تشکیل میدهد باین سادگی‌ها یا از راه گسترش‌وسائل فنی و یا افزایش تعداد ساختمانها و دانشکده‌هاوتغییرات سطحی در برنامه آموزشی بدست نمی آیدبلکه محیطی است دیگر ، محیطی نو که در پرتو آن بتوان پرورش انسانهائی دیگر وانسان پروائی دیگر را امکان‌پذیر ساخت .

ایران امروز که همه چیزش بایران فردا مربوط میشود ایرانی است که سرنوشتش در درجه‌اول بستگی به پیدایش چنین انسانهائی دارد. امورفنی وتخصصی قسمت کوچکی‌از فعالیتهای این انسانها است و قسمت اعظم دیگر آنرا خصائل انسانی ، احساس‌مسئولیت میزان آگاهی ، قدرت تشخیص و بینش روشن و نوعدوستانه آنان تشکیل میدهد .

جوان ایرانی که باید به‌فردا های تاریخ ما شکل دهد نه تنها باید به مهارتهائی که جامعه‌امروز بدان نیاز دارد آشنا باشد بلکه باید خصایل بیشمار و فضیلت های دیگری را که برای مشارکتش در ایجاد یک اجتماع انسانی‌وانسان‌پرور لازم است در خود پرورش دهد .

مگر رسالت دانشگاههای ماجز اینست که باید به پرورش چنین خصائلی بپردازند وانسانهائی رادر آغوش خود بارآورند که به گفته منشور انقلاب آموزشی ، رشید و کامل باشند و همانطور که قبلا اشاره کردم این خصائل را نه با ساختمان ووسائل فنی‌میتوان بدست آورد و نه از راه بدست آوردن قطعه کاغذی بنام دیپلم . که متاسفانه هدف غائی خیلی از دانشجویان ماشده است .

خوب زندگی کردن

آنچه‌مهم است ایجاد تغییری اساسی در محیط‌زندگی وآموزشی دانشگاههاست دانشجویان ازیکسو واستادان از سوی دیگر باید دست بدست یکدیگر بدهند تا روحیه خدمت بمردم وطلبگی بر همه فعالیتها حکمفرما گردد و دانشگاه درهمه‌حال بیک مدرسه واقعی زندگی تبدیل شود ودر هممحال فراموش نکنیم که ماوراء همه تخصصها و فنون که آموختن آن در زندگی امروز ضروری است خود ، خوب‌زندگی‌کردن‌فنی است که قبل از هرچیز باید آنرا آموخت.

من صمیمانه امیدوارم که شما دانشجویان و شما استادان‌عالیقدر این دانشگاه بتوانید هرچه زودتر چنین روابط خلاق واصیلی رابین خود بوجود آورید‌وتوام باآقداماتی که برای گسترش فیزیکی دانشگاه وافزایش وسایل فنی و آموزشی آن میشود محیطی را ایجاد کنید که در آن علم و آموزش بیش از هرچیز درخدمت پرورش انسانهای کامل ورشید فردا وهدف های یک اجتماع شکوفان انسانی قرار گیرد .

توفیق روزافزون شما را در نیل‌باین هدفهای بزرگ همیشه آرزومندیم .

روز ۲۸ خرداد سراسر ایران امتحان دارد

در روز توزیع کارت‌داوطلبان آزمون همگانی ، داوطلبان باید یک مدرک عکس‌دار مانند شناسنامه ، گواهینامه رانندگی، مدرک دبیرستان و نظایر آن‌در دست داشته باشند تا بتوانند کارت ورود به جلسه آزمون همگانی را دریافت دارند.

داوطلبان همچنین باید قبض مدارک خود را که وسیله پست سفارشی برای سازمان سنجش ارسال داشته‌اند همراه داشته باشند .

عده‌ای از ماسئوال کرده‌اند که برای دریافت کارت چکار باید بکنند و به کجا مراجعه نمایند . محل توزیع کارت اواسط خرداد ماه از جانب سازمان سنجش آزمون کشور اعلام خواهد شد ، ولی برای دریافت کارت ، مدرک‌عکس‌دار و قبض پست سفارشی موردنیاز است .

داوطلبان درباره حوزه های امتحانی نیز بکرات سئوال کرده‌اند وماهم پاسخ داده‌ایم ، وباردیگر باطلاع کلیه داوطلبان میرسانیم که حوزه های‌امتحانی دیپلمه های سالهای گذشته در شهرهای‌دانشگاهی مانند تهران، اصفهان ، شیراز ، تبریز ، اهواز ، رضائیه و مشهدخواهد بود و محصلین ششم متوسطه امسال در همان حوزه امتحانات نهائی خود، آزمون همگانی را نیز خواهند گذرانید .

روز۲۸ خرداد در سراسر ایران ، شهرهای بزرگ و کوچک ، حوزه امتحانی‌خواهند بود. در شماره امروزنیزتعدادی سئوال زبان انگلیسی کنکور های گذشته و پاسخ صحیح‌آنها جهت‌استفاده داوطلبان آزمون همگانی چاپ شده است :

نمونه سئوالات انگلیسی

1 — I am accustomed ..... hot weather.
A—of B—to C—in D—under

2 — The girl is afraid ..... the dog.
A—of B—from C—with D—on

3 — They arrived ..... London late.
A—to B—on C—in D—for

4 — Many people complain ..... the heat.
A—from B—for C—on D—of

5 — I congratulate you ..... your success.
A—on B—for C—at D—of

6 — It is no use ..... like a baby.
A—cry B—cryed C—crying D—tocry

7 — He said that he ..... come tomorrow.
A—will B—wanted C—would
D—will have

8 — Do your work without .....
A—speaking B—spoken
C—to speak D—speak

9 — He told me that he ..... come today.
A—may B—might C—would may
D—will may.

10 — My brother is taller than .....
A—me B—nine C—my D—I

11 — Are you sure ..... you know where he lives?
A—that B—what C—when
D—while

12 — I came in ..... it was raining.
A—for B—as C—because D—and

13 — We asked him to be capitain, but he ...
A—refused B—to refuse
C—refuses D—will refuse

14 — The ..... is red.
A—colour's book C—colour of the book C—book's colour
D—book colour.

15 — This man always ..... black shoes.
A—wears B—puts C—gets
D—put in

16 — I never met .....go od man before.
A—so B—a such C—such a
D—like

17 — Her parrot will ..... talk or sing.
A—both B—neither C—but
D—either

18 — Both my sister ... brother are married.
A—and B—or C—as D—like

19 — He doesn't work in this office .....
A—too B—still C—so
D—anymore

20 — The ..... on the man's face showed that he was displeased.
A— frown B—smile C—grin
D—blush

21 — I ..... in this school two years.
A—was B—had been C—were
D—have been

22 — I enjoy ..... a game of football.
A—play B—to play C—playing
D—will play

23 — If I ..... you I would not go in such a bad weather.
A—were B—was C—been D—am

پاسخ صحیح سئولات

1 — B. 2 — A. 3 — C. 4 — D. 5 — A.
6 — C. 7 — C. 8 — A. 9 — B. 10 — D.
11 — A. 12 — C. 13 — A. 14 — B. 15 — A. 16 — C. 17 — D. 18 — A. 19 — D. 20 — A. 21 — D. 22 — C. 23 — A.

پاسخ به یک سئوال عمومی :

بارشته‌مهندسی نساجی وپلیمر آشناشوید

رشته مهندسی نساجی و پلیمر که در دفترچه راهنمای ورود به آموزش عالی با شماره ۴۴۳مشخص شده‌است، مرتب مورد سئوال داوطلبان آزمون همگانی قرار میگیرد و علاوه بر داوطلبان عده‌ای نیز سئوال میکنند:«پلیمر چیست؟» بهمین جهت از انستیتوی مهندسی‌نساجی وپلیمرخواسته شد که تعریف و تفسیری از این رشته برای ما بفرستند تا در اختیار کسانی که در باره این رشته از ما سئوال داشتند قرار گیرد. توضیح ، در باره این رشته که دو درجه‌لیسانس و فوق لیسانس فارغ‌التحصیل میدهد چنین است :

تکنولوژی نساجی را میتوان تکنولوژی تولید پلیمر ، نخ های مصنوعی ، طبیعی‌وتولید پوشاک نامید ، با توجه به صنعتی شدن ایران وباتوجه به اهمیت صنایع نفت بویژه صنعت پتروشیمی که در آتیه نزدیک قسمت اعظم فعالیت آن بر روی تولیدات موادپلیمری متمرکز خواهد گردید ،میتوان به اهمیت این تکنولوژی پی برد .

امروزه حدود۳۰درصد مواد پلیمری را الیاف مصنوعی و سایر موادتعاونی موردمصرف در صنعت نساجی تشکیل می دهند و در حقیقت رابطه مستقیمی بین صنایع تولید مواد پلیمری و تهیه نخهای مصنوعی و نساجی مدرن موجود است ، زیراتکنولوژی پلیمر ، مواد اولیه تهیه نخ‌ها یمصنوعی و صنعت تولید نخهای مصنوعی قسمت اعظم مواد اولیه‌کارخانجات نساجی را تامین مینماید مضافا اینکه الیاف طبیعی مانند پنبه و ابریشم نیز خود مواد پلیمر میباشند .

اولین مرحله تولید پوشاک، تهیه الیاف است چه بصورت طبیعی مانند پشم ، پنبه و ابریشم وچه‌بصورت مصنوعی مانند نایلون ویلی استر .در این مرحله مطالعه و آشنائی کامل به خواص فیزیکی ، مکانیکی و شیمیائی و ارائه روش های بهتر ، سبب می‌گردد تا استفاده از این مواد در صنایع پوشاک وپلاستیک به بهترین وجهی امکان پذیر گردد .

مرحله بعدی جهت تهیه پوشاک پس از مرحله تهیه الیاف ، مرحله تولید نخ و فیلامنت از این فرآورده ها میباشد . در این مرحله‌استفاده از یک سری ماشین آلات با ساختمان ها و مکانیزم پیچیده ضروری است . در این مرحله نیز آشنائی‌کامل باینگونه‌ماشین آلات و سیستم کار آنها و نیز آشنائی کامل به‌تکنولوژی مکانیکی آنهاامکان تهیه انواع نخ و فیلامنترا بر روی‌ماشین های مزبور جهت تولیدانواع مختلف پوشاک به بهترین نحوی بالا میبرد .

در مرحله سوم بایستی نخ‌های تهیه شده‌رابر طبق‌ضوابط خاصی تبدیل به پارچه نمود. امروزه در اثر پیشرفت تکنولوژی در دنیا ،روش های متعدد و مختلفی برای تولید پارچه های گوناگون وجود دارد که هر یک از این روشها محصولات مختلفی را با مشخصات کاملا متفاوتی‌ارائه میدهند که شامل فرآورده‌های نمدی ، موکت پتو و حوله نیز میباشد .

این موضوع سبب میشودکه ماشین های مخصوصی با مکانیزم های کاملا متفاوت مورد بررسی و استفاده کارخانجات قرار گیرد .

چهارمین مرحله و مهمترین مرحله پس ازتولید محصولات خام ،مرحله تکمیل ،رنگرزی و چاپ میباشد . با انجام این مرحله میتوان محصول را بصورت کالای قابل استفاده همگان و مورد قبول مردم به بازار عرضه نمود . در این مرحله علاوه بر وجود ماشین آلات اتوماتیکی با مکانیزم مدرن ،استفاده از مواد شیمیائی مخصوص نیز عامل بسیار مهمی را تشکیل میدهد که برای بازاریابی این فرآورده‌ها نقش بسیار مهم و حساسی را بازی‌مینماید .

آگهی تجدید مزایده

سازمان مسکن عرصه و اعیان ۷ واحد تک‌اطاقی درمجموعه آپارتمان های بهجت‌آباد واقع در طبقه‌هم‌کف‌بلوکهای شماره ۱،۳،۴،۶،۹،۱۰و۱۳ که در مجموعه به‌شماره ۱۵ مشخص شده است) را بمساحت تقریبی هرواحد۳۰ مترمربع ازطریق‌مزایده‌بفروش‌میرساند:

علاقمندان میتوانند برای دریافت برگ شرایط و ملاحظه نقشه مربوطه بواحد مستغلات وخانه های سازمانی اطاق شماره ۲۱۲ و برای ملاحظه عین ملک از تاریخ ۳۰ر۱ر۳۵لغایت۸ر۲ر۳۵ ازساعت ۹صبح لغایت۱۲ به‌محل‌مراجعه نمایند .

حداقل قیمت برای پیشنهادخرید مربوط‌بهرواحد۰۰۰ر۵۰۰ریال‌بوده و پیشنهادات باید باتوجه بمندرجات برگ شرایط تنظیم وتاساعت ۱۰ صبح روز ۱۲ر۲ر۳۵ درپاکتهای‌لاک‌ومهرشده باقید بلوک واحد مورد نظر بدبیرخانه واحد واقع درخیابان لاله‌زارنو ـ کوچه مفخم ـطبقه دوم اطاق ۲۱۴ تسلیم گردد . پیشنهادات رسیده‌درساعت۱۱ صبح همان‌روز باز وقرائت خواهدشد و سازمان مسکن در رد یاقبول یک یاکلیه پیشنهادات مختار است.

م‌الف۱۹۲۳ مدیرکل مستغلات وخانه‌های سازمانی

شرکت سهامی کشت وصنعت نیشکر هفت تپه

آگهی مناقصه شماره ۳ر۳۵ر۱

شرکت سهامی کشت و صنعت نیشکر هفت‌تپه ـ۳۵۰۰۰۰ کیلو گرم نمک طعام کوبیده کوهی مورد نیازخودرا ازطریق‌مناقصه‌خریداری‌مینماید.

داوطلبین شرکت درمناقصه‌میتوانندهمه روزه ازتاریخ‌انتشارآگهی‌درساعات ۷ الی ۱۲ صبح و ۱ الی ٤ بعداز ظهر به‌اداره ماتریل شرکت واقع‌درساختمان مرکزی سازمان آب و برق خوزستان‌در اهواز و همچنین دفتر شرکت واقع‌در طبقه ششم ساختمان امورشیروگوشت (جنب سازمان جنگلبانی) نبش‌خیابان سهیل ـ بلوار الیزابت‌درتهران‌مراجعه‌و برگ شرایط را دریافت دارند . پیشنهادات باید حداکثر تاساعت ۹صبح روز ۱۲ر۲ر۳۵ دراژاء رسید تسلیم دائره پست شرکت‌سهامی‌کشت وصنعت نیشکر هفت تپه گردیده و یاطوری باپست سفارشی ارسال شودکه تاوقت تعیین شده بدائره پست شرکت واصل گردد .

کلیه پیشنهادات رسیده‌درساعت۱۰ صبح همان روز در اطاق کنفرانس مرکزی شرکت واقع در محوطه صنعتی بازوقرائت خواهد شد .حضورپیشنهاد دهندگان‌درجلسه آزاد است . شرکت‌سهامی‌کشت‌وصنعت نیشکر هفت تپه دررد کلیه ویاقبول هریک‌ازپیشنهادات‌مختار می‌باشد .

م‌الف۱۹۸۵

شرکت سهامی کشت و صنعت نیشکر هفت تپه

(آگهی احداث خیابان کمربندی قم)

شهرداری قم در اجرای تبصره یک‌ماده ۱۶ قانون نوسازی و عمران شهری بدینوسیله شروع عملیات نقشه برداری‌اراضی و املاک و مستغلات واقع درطرح جامع (قوس کمربندی‌ـ جاده تهران بـه اراک)را ازنرسیده به مسجد امام حسن عسگری (ع) در جاده تهران با عرض۴۵ متر وطول ۷۷۳۸ متر اعلام میدارد .

حسین قاسمی‌نژاد شهردار قم

م‌الف ۱۴۴۷ ۱ـ ۳

آگهی مناقصه عمومی‌شماره ۲۴۳۴۷۰۰۹

سازمان آب منطقه‌ای تهران برای ۶۳۰۰ ساعت کاردرکارگاههای مختلف خود در تهران و حومه تعدادی جرثقیل ۱۰ و۱۵ و۲۰ و۴۰ تن را با سوخت و راننده ساعتی اجاره مینماید داوطلبان‌شرکت‌درمناقصه میتوانند برای‌دریافت برگ شرائط‌وقراردادهمه روزه‌باستثنای‌ایام تعطیل در ساعات اداری بدبیرخانه کل سازمان واقع در بولوار الیزابت‌دوم خیابان لوس‌آنجلس‌مراجعه‌وپیشنهادات خود را حداکثر تا ساعت ده صبح روز پنجم اردیبهشت ماه۲۵۳۵ بدبیرخانه مذکور تسلیم و رسید دریافت دارند پیشنهادات واصله‌در ساعت ۱۰½صبح روز ۵ر۲ر۲۵۳۵ با حضور اعضاء کمیسیون در قسمت تدارکات بازو قرائت خواهد شد و حضور پیشنهاد‌دهنده و یا نمایندگان‌مجاز آنان در کمیسیون مناقصه آزاد است .

م‌الف ۱۹۳۳

سازمان آب منطقه‌ای تهران (شرکت سهامی)

آگهی مناقصه۲۰۱-۳۵

سازمان بنادر و کشتیرانی انجام‌سرویس وتعمیرات‌یکساله۲۰۸دستگاه تجهیزات مخابراتی مرکز و بنادر تابعه‌را بمناقصه میگذارد .

متقاضیان شرکت‌درمناقصه‌میتوانند برای کسب اطلاعات بیشتر و دریافت دفترچه شرائط و مشخصات‌مناقصه‌ازتاریخ ۲۹ر۱ر۳۵ لغایت ۳ر۲ر۲۵۳۵ با دردست داشتن معرفی‌نامه بدفتر واحداداری ومالی سازمان بنادر وکشتیرانی واقع درخیابان شاهرضا شماره ۲۰۶ مراجعه فرمایند .

م‌الف ۱۸۱۴ سازمان بنادر وکشتیرانی

تاریخ۲۲ر۱ر۲۵۳۵

آگهی مناقصه حمل بار شماره ۸

مدیریت تهیه وخرید نیروی دریائی شاهنشاهی انجام‌خدمات‌مشروحه‌زیررا

۱ـحمل باراز‌تهران به‌شهرستان برحسب تن کیلومتر
۲ـحمل باراز شهرستان به‌تهران برحسب تن کیلومتر
۳ـحمل باراز شهرستان به‌شهرستان برحسب تن کیلومتر
٤ـحمل کالاهای خارج از ابعادووزن ترافیک برحسب تن کیلومتر

ازطریق مناقصه انجام میدهد .

پیشنهاددهندگان میتوانند بامراجعه بدفتر اموراداری مدیریت تهیه و خرید و ملاحظه نمونه و مشخصات اجناس و دریافت برگ شرایط و مشخصات‌معامله پیشنهادخودرا طبق مفاد مندرج در شرایط معامله تنظیم وتاساعت ۹ صبح روز ۱۵ر۲ر۳۵ بدفتراموراداری مدیریت تهیه وخرید لجستیک نیروی دریائی شاهنشاهی تسلیم نمایند و ضمن اخذ رسید برگ شرایط مربوطه را دریافت نمایند

اداره مناقصه لجستیک نیروی‌دریائی شاهنشاهی مدیریت‌تهیه‌وخرید واقع درخیابان ۲۵شهریور نبش‌خیابان پارک

م‌الف ۱۹۸۷

آگهی نوبت اول دعوت مجمع عمومی عادی سالانه

بدین‌وسیله از اعضاء محترم‌شرکت تعاونی نانوایان تهران دعوت می‌شودکه درساعت چهار بعدازظهر روز چهارشنبه ۱۵ اردیبهشت‌ماه سال ۲۵۳۵ برای تشکیل جلسه مجمع عمومی‌عادی سالانه شرکت تعاونی نانوایان تهران درمحل تاسیسات شرکت‌واقع‌درخیابان‌شیرخورشید جنب رباط کریم فرعی شخصا ویا وکالتا بادردست داشتن‌دفترچه سهمیه‌که‌بمنزله‌کارت‌شناسائی اعضاء خواهدبود حضور بهمرسانند . دستور جلسه عبارت است‌از :

۱ـاستماع گزارش هیئت مدیره‌وبازرسان راجع‌به‌عملیات‌سالانه‌شرکت تعاونی واتخاذ تصمیم درباره آنها .
۲ـبررسی ترازنامه سالانه وحساب‌سود وزیان و عملکرد شرکت .
۳ـ اخذتصمیم نسبت به‌ذخائر و پرداخت سود سهام مازاددرآمد .
٤ـانتخاب بازرسان .

رئیس هیئت مدیره شرکت تعاونی‌نانوایان تهران ـابوالقاسم‌ـیزدجرد

معتمدان محله نظام آباد تهران در میز گرد ویژه اطلاعات

نگذارید جوانان مادر کوچه‌ها وقت کشی کنند!

دریکی از بزرگترین، شلوغ‌ترین محلات تهران، هنوز حمام نداریم،، فاضلاب نداریم، پارک نداریم، کتابخانه نداریم، زمین ورزش‌داریم خیابان‌ها کثیف است و کوچه‌ها زباله‌دانی شده است وصدها کودک وجوان‌در بیهودگی سر کوچه‌ها سیگار می‌کشند و وقت‌کشی میکنند ...

اینها مطالبی است که معتمدان محله نظام‌آبادو خیابان‌های‌ناجی، امیرشرفی، چهارراه گلچین ،در میزگرد روزنامه اطلاعات بیان کردند.

آقای محمد محمدی سخنگوی اهالی محل میگوید: مامعتمدان مردم نظام‌آباد و محلات‌اطراف اینجا آمده‌ایم تا خواستهای‌خود را مطرح کنیم، چرا که ما در محله وسیع وپر جمعیت خود هیچ چیز نداریم. حتی در پشت دیوار خانه‌های ما، زباله‌دانی‌ها به شکل مرکز پرورش حشرات موذی درآمده‌اند ...

آقای منوچهر دانشیم : از بهداشت صحبت نکنید، چون هیچ کلمه‌یی نمیتواند آنرا در مقام مقایسه با کثافات خیابان‌های ناجی و امیرشرفی قرار دهد.در اینجا نه‌تنها زباله‌های خانه‌هارا جمع نمیکنند بلکه کثافات سایر نقاط تهران را هم با کامیون‌به اینجا منتقل میکنند، گویا آنجا را «زباله‌دانی بزرگ» دانسته‌اند تا در سایه آن مگس و پشه پرورش دهند . در همه جای‌دنیا متصدیان امور شهری با حشرات موذی مبارزه میکنند ولی دراینجا رفتگرهای شهرداری ناحیه‌زباله‌ها را روی هم میریزند تا محل نشو ونمای آنها را رونق بخشند.

فاضلاب در کوچه

آقای محمود چنگیزی :مردم بالوله، فاضلاب خانه‌های خود را به کوچه‌ها سرازیر میکنند و نهرها را بصورت لجنزارهادر میاورند و هیچکس هم جلوگیری نمیکند، چون وقتی که رفتگرها کثافات و زباله‌ها را در آنجا بریزند ، طبیعی است که بگونه دیگری مردم را آموزش‌میدهندتا از آنها پیروی کنند.

آقای رمضان شریفی : تاکنون بارها به مراجع مختلف شکایت کرده‌ایم ولی نتیجه‌یی نگرفته‌ایم. بعلاوه در این منطقه چند قطعه زمین بی‌صاحب وجود دارد که نه‌تنها محل زباله‌دانی شده‌است، بلکه در این خرابه‌ها گروهی ولگرد و قمارباز پرسه میزنند و موجبات مزاحمت دایمی اهالی را فراهم میکنند. ما بارها پیشنهاد کرده‌ایم این زمین‌های بی‌صاحب یاگورستان متروکه و قدیمی را به ما واگذار کنند تا با خودیاری مردم آنجا را به شکل کتابخانه، زمین ورزش وفضای سبز در آوریم اما گوش شنوایی وجود ندارد.

آقای حسین سفلائی: در این محله پر جمعیت اتوبوس کم است و اهالی ترجیح میدهند با اتومبیل‌های پلاک سفید ،مینی بوس و یا هر وسیله دیگری حرکت کنند. این نقص بزرگی است و دشواری زیادی برای زن وبچه ما بوجود میاورد.

پارکینگ کامیونها

آقای محمدعلی‌باقری : خیابان ۱۰ متری فرعی خیابان ناجی، بصورت پارکینگ کامیون‌ها،تریلر ها و ماشین‌های بزرگ درآمده است. اینها در ساعات پس از نیمه شب باصدای کر کننده‌خود، همه اهالی محل را بیخواب میکنند، اعصاب آنها را خرد میکنند، خانه‌هاشان را بلرزه‌در میاورند ، تا برای خود جایی پیدا کنند و پارک کنند. حتی کمک رانندگانشان در کنارخیابان ها «روغن عوض میکنند» و ضایعاتش را توی کوچه‌ها میریزند و هیچکس هم ازتخلفات آنها جلوگیری نمیکند.

آقای محمد حسین‌خان‌احمدی: این محله وسیع و پرجمعیت‌حتی یک حمام بهداشتی ندارد، تنها حمام منطقه ما سابقه‌اش به ۵۰ سال قبل میرسد که هنوز ابزار اولیه خود را حفظ کرده‌است ومتاسفانه اداره بهداشت یا وزارت بهداری‌هم به غیربهداشتی بودن آن توجهی ندارند.

آقای محمدعسگری: شهرداری دایما عوارض نوسازی را ازهمه ما اخذ میکند، ولی کوچکترین کاری انجام نمیدهد. حتی‌ابتدایی‌ترین خواست‌اهالی‌راهم بیجواب میگذارد ، مثلا در حالیکه همه خانه‌های ۱۰ متری منشعب از گلستان عوارض خود راپرداخت میکنند هنوز شهرداری برای‌این خیابان «اسم» و پلاک» نگذاشته است.

آقای عباس بلورچی: خرابه های‌کوچه زرباف نژاد محل تجمع ولگردان و مزاحمان شده است. این خرابه درست درمسیر دبیرستان دخترانه قرار گرفته‌و بهمین جهت ولگردها آنجا را «باتوق» قرار داده‌اند تا سر راه دختران مدرسه را بگیرند وهیچ مقامی هم متاسفانه‌تاکنون درصدد جلوگیری از کار آنها برنیامده است.

آقای قهرمان عباسپور : در بعضی از خانه‌های محله ماکه وسعتش نیز غالبا کم است‌چندین بچه زندگی میکنند چون اینها نمیتوانند در خانه‌های کوچک خود تکان بخورند، و متاسفانه زمین ورزش، فضای سبز،قرائت خانه‌و یا هیچ تفریحگاهی‌ندارند، ناچار توی کوچه‌ها سرگردان میمانند ونبوغ و استعدادشان‌را بیهوده هدر میدهند. باید برای اینها فکری بشود.

بیمارستان نیمه مخروبه

آقای محمد عسگری : خیابان های ما حتی آسفالت هم ندارد..

آقای محمد محمدی : سالها است که یک ساختمان ناتمام در ابتدای خیابان نظام‌آباد قراردارد که ظاهرا قرار بوده در آنجا بیمارستان یک هزار تختخوابی حمایت مادران‌ونوزادان تاسیس شود، ولی نه تنها ساختمان‌آن تکمیل نشده بلکه در اثر مرور زمان وبی‌توجهی بصورت نیمه مخروبه درآمده است، درحالیکه اگر این بیمارستان تکمیل‌شود، بقسمت بزرگی از نیازهای مردم تهران پاسخ خواهد داد.

سخنگوی جمع : ما دراینجا از شهرداری منطقه شرکت‌واحد، اداره بهداشت، وزارت آموزش وپرورش ، تربیت‌بدنی و تفریحات سالم ، حمایت مادران ونوزادان میخواهیم که خواست‌های مردم نظام‌آباد ـ ناجی ـ امیرشرفی‌ـ گلستان‌ـ گلچین را مورد توجه قرار دهند و نیازهاشان را برآورده سازند.

★ معتمدان محلات نظام آباد و خیابان‌های اطراف ، در میزگردویژه اطلاعات، از مسائل و مشکلات‌محلی‌سخن گفتند.

نیروی دریائی شاهنشاهی

«آتیه درخشان برای جوانان دیپلمه
در کادر همافری نیروی دریائی شاهنشاهی»

اعزام بخارج

نیروی‌دریائی شاهنشاهی‌ازبین‌دیپلمه های ریاضی و طبیعی تعدادی داوطلب باشرایط زیر جهت کادر همافری استخدام و برای آموزش بکشورامریکا اعزام مینماید .

۱ـ شرایط :
الف ـ تابعیت دولت شاهنشاهی ایران
ب ـ متدین به‌یکی از ادیان (اسلام ـمسیحی‌ـکلیمی ـزرتشتی)
پ ـ دارا بودن دیپلم کامل متوسطه در یکی ازرشته‌های‌ریاضی ـ طبیعی
ت ـ داشتن حداکثر سن ۲۴ سال در صورت‌انجام‌خدمت‌زیرپرچم ۲۵ سال
ث ـ داشتن صحت مزاج و تناسب اندام برطبق گواهی بهداری نیروی دریائی شاهنشاهی
ج ـ نداشتن پیشینه بد
چ ـ نداشتن همسر و افراد تحت تکفل
ح ـ شرکت در آزمایشات روانسنجی و استعداد

۲ـ امتیازات :
الف ـ داوطلبان دوره تعلیمات نظامی را بمدت۱۳هفته د رپایگاه دریائی بندر پهلوی وبمدت ۲۴ هفته دوره زبان را در مرکز آموزش زبان نیروی دریانی‌شاهنشاهی و آمریکا ویك دوره تخصصی ۱۵ ماهه در امریکا طی خواهند نمود و در طول مدت تحصیل ازهزینه زیست ـپوشاك ـفوق‌العاده روزانه خارج از کشور بارز و ماهیانه مبلغ ۸۰۰۰ ریال حقوق استفاده‌خواهند نمود باضافه فوق‌العاده سختی خدمت .
ب ـ هنرجویان پس از موفقیت در آزمایشات نهائی‌به درجه همافر سومی مفتخر و ترفیعات‌بعدی‌آنهابرابر قانون همافری ارتش شاهنشاهی خواهد بود .
پ ـ فارغ‌التحصیلان افتخار خدمت در ناو های‌نیروی دریائی شاهنشاهی داشته وازپاداش‌سالیانه ـ پس‌انداز تامین آتیه ـمنازل سازمانی نیروی دریائی‌شاهنشاهی درمان رایگان ـ استفاده از فروشگاه های ارتش وازسایر تسهیلات کادر نظامی استفاده خواهند نمود

۳ـ ثبت نام :
الف ـ داوطلبین برای کسب اطلاعات بیشتر وثبت‌نام می توانند همه‌روزه باستثنای روزهای‌پنجشنبه وجمعه دربین ساعات اداری با در دست داشتن مدارك‌مشروحه زیر به مدیریت استخدام‌واقع‌درخیابان‌سپهبد زاهدی جنب مسجدالرحمن ساختمان معاونت پرسنلی نیروی دریائی شاهنشاهی مراجعه نمایند .
ب ـ داوطلبینی که مایلند کتبا ثبت‌نام نمایند می‌توانند مدارك موردنیاز را باپست سفارشی به آدرس مزبور ارسال تا چنانچه واجد شرایط شناخته شدندجهت شرکت در آزمایشات لازمه از آنان دعوت بعمل آید .

۴ـ مدارك مورد نیاز :
الف ـ یکبرك فتوکپی دیپلم یا گواهی‌نامه ششم‌متوسطه
ب ـ دوبرك فتوکپی یارونوشت شناسنامه
پ ـ دو قطعه عکس ۴ × ۶
ت ـ آدرس کامل باکروکی محل
م‌الف ۱۵۸۴

نوار درسی

آزمون کنکور

- زبان انگلیسی
- ادبیات فارسی
- هوش واستعداد تحصیلی
- شناخت فرهنگ ملی ومسائل ایران

شرکت سهامی نوارهای درسی موفق شده است مواد مورد آزمون کنکور سراسری دانشگاهها ومدارس عالی کشور را درقالب چهار جلد جزوه بانامهای فوق‌الذکر چاپ ودراختیار قرار دهد .
مطالب هریک از جزوات چنان تهیه شده است که یادآور آموخته های دانش‌آموز در دوران تحصیل می‌باشد . مثلا درمورد زبان انگلیسی دلیل صحیح بودن هریک از تست های ارائه شده با اشاره‌به صفحه‌ای که درس‌گرامر مربوط به‌آن تست تدریس گردیده توضیح داده شده است .
وازهمه مهمتر برروی هریک از جزوات چندحلقه نوار کاست یک ساعته ضبط شده است تا هر زمان که چشمانتان خسته شد از گوشهایتان استفاده نمایید .
توجه . مجموعه درسی کنکور شامل چهار جلد جزوه و ده حلقه نوار کاست یک‌ساعته ضبط شده میباشد که شما میتوانید مجموعه فوق را همراه با نوار و یا بدون نوار درخواست کنید .
ارزش . همراه باده حلقه نوارکاست یک ساعته ضبط شده ـ/۲۵۰۰ ریال
بدون نوار (فقط چهار جلد جزوه) ـ/۱۵۰۰ ریال
تذکر . ما عقیده داریم برای این‌مجموعه بیش از پانزده روز نباید وقت تلف نمود و بعد ازاین مدت باید آنرا بطور کلی کنار گذاشت و به شنیدن موزیک پرداخت تا درکنکور موفق بود . بهرحال قبل از ارسال هر نوع درخواست به این مطلب توجه داشته باشید که این مجموعه بین پانزدهم تا بیست وپنجم اردیبهشت بدست شما خواهد رسید .
توجه.توجه . مجموعه درسی آزمون کنکور فقط برای‌کسانی ارسال خواهد شد که درخواست های خود را حداکثر تا پایان وقت اداری روز پنجم اردیبهشت ۲۵۳۵ به پست تحویل داده باشند .
داوطلبان مشخصات کامل خود را همراه با آدرس دقیق‌پستی بانضمام یک فقره چک بانکی بانک صادرات ایران به مبلغ مجموعه که در وجه حساب‌شماره ۳۴۴۴ بانک صادرات‌ایران شعبه ۲۴اسفند تهران . بنام شرکت سهامی نوار درسی صادر شده است به‌آدرس شرکت ارسال دارند .

تهران ـ ۱۳ شاهرضا مقابل دبیرخانه دانشگاه (سینماکاپری) ساختمان ۳۲۲ طبقه سوم ـ شرکت سهامی نوارهای‌درسی تلفن ۶۶۸۲۲۴

حقوق بگیران وجاسوسان «سیا» در دنیا (۲)

نوشته: فیلیپ آگی

همه فروشندگان درساختمان «سیا» کورهستند!

هنگام استخدام در «سیا» احساس میکردم بزودی یك مبارز سرسخت علیه آسیب رسانی خرابکارانه در سراسر جهان خواهم شد

اشاره:
در شماره دیروز، قسمت نخست کتاب جنجالی «فیلیپ آگی» را درباره عملیات و اسرار سازمان اطلاعاتی آمریکا ـ سیا ـ ملاحظه کردید. «فیلیپ آگی»، یک افسر عملیاتی «سیا» است که بواسطه ۱۲ سال کار مداوم و موثر در این سازمان، با تمام شیوه‌های کار و عملیات آن آشنائی دارد. او که بناگهان با «سیا» قطع رابطه کرده و از آن بیرون آمده، این اسرار را در کتابی جنجالی چاپ کرده است. در این کتاب که در مدت کوتاهی سه‌بار تجدیدچاپ شده، «اسراری ازپرده‌ابهام آشکار شده که دستیابی به آن، بدون اعترافات یک عضو برجسته «سیا» امکان‌پذیر نبود.
امروز، قسمت دوم این کتاب را ملاحظه می‌کنید. در این قسمت، «فیلیپ آگی»، چگونگی ورود خود را به سازمان اطلاعاتی آمریکا، شرح میدهد:

تامپا ـ فلوریدا (دسامبر ۱۹۵۶)

تحصیل حقوق در دانشگاه فلوریدا اشتباه بود. فکر میکنم بزندگی روزمره و یکنواخت در محیطی آکنده ازبرادری و دوستی صمیمانه تعلق ندارم. چه، احساس ناراحتی میکردم، اماحتی‌روحیه زاهدانه وزندگی‌روحانی نیز درمن کششی ایجاد نمی‌کند. تصور میکنم ملت این امر آنست که هدف مشخصی در برابر ندارم و از طرفی، چون چهار سال‌تحت تعلیمات «یسوعی» قرار داشته‌ام و چهار سال نیز در کالج مذهبی نتردام گذرانده‌ام، نمیتوانم خود را با روحیه غیرروحانی و دنیوی تطبیق دهم. سرانجام چون این امر برایم مسلم شد، پس از سه ماه، دوره حقوق را ترک گفتم و به‌اداره نظام وظیفه رفتم ولی در آنجا متوجه‌ام کردند که شش ماه قبل از موعد خودرا معرفی کرده‌ام! در برابرم چشم‌انداز حزن‌انگیزی قرارداشت. دوسال از عمرم را برای مسائل خصوصی ویا شستشوی بشقابها و پوست‌کندن سیب‌زمینی تلف کرده بودم. بهرحال بایستی برای چند ماهی به والدینم در فلوریدا میپیوستم و اندکی پول پس‌انداز میکردم، اما بیک فرد آماده بخدمت حداکثر حقوقی که‌میدهند فقط حدود هشتاددلاردرماه‌است که‌آنهم بزحمت‌تکافوی پول‌سیگار وگاهی گلوترکردن‌را میکند!

مهمترین مشکلم آن بود که چه شغلی را باید برای آینده خود انتخاب کنم؟ درست در همان‌ایام پدر وپدربزرگم کسب وکار خود را به مقیاس وسیعی توسعه‌میدادند وروی من برای آنکه جای شایسته‌ام را در تشکیلات تازه آنها اشغال کنم حساب شده بود. میدانم در این کار میشود مقداری پول درآورد، اما موجب رضایت‌خاطرم نمیشود. از خود سئوال میکنم چرا از اینکه دنبال کسب و کار خانوادگی را بگیرم خشنود نیستم و در برابر اصرارآنها تردید میکنم؟ قطعا بخاطرآنکه ازتحصیلات‌عالیتری برخوردار شوم. در «نتردام» نیز بخاطر همین موضوع پس از آنکه یکسال رشته مدیریت بازرگانی خواندم، تغییر رشته داده و «فلسفه» را انتخاب کردم و همیشه با خود گفتم بسیاری‌از مردم هستندکه درجریان کاری که انجام میدهند فوت و فن آنرا یاد میگیرند، بنابراین کسب و کار خانوادگی را همیشه میتوان‌آموخت. اینک دوباره، با همان اوضاع و احوال مواجه هستم و همان احساس را دارم که هنگام تغییر رشته از مدیریت‌بازرگانی به فلسفه داشتم. مایل بودم این وضع را برای پدر وپدر بزرگم تشریح کنم اما ترسیدم تصور کنند خود را از شغلی که تمام عمرشان را صرف آن کرده بودند بسیار برترمیدانم! سرانجام باین نتیجه رسیدم که اتخاذ تصمیمات عجولانه جایز نیست. فعلا این ششماه را با آنها کار میکنم و سپس برای مدت دو سال به‌انجام خدمت‌وظیفه خواهم پرداخت.

درجه افسری درسیا

تامپا ـ فلوریدا
فوریه ۱۹۵۷

ناگهان بنظرم رسیده است راه وجود دارد که از تلف شدن دو سال عمرم در خدمت وظیفه مانع شود. نامه‌ای برای «سیا»، نوشتم و ملاقاتی راکه با «گاس»، داشتم بخاطرشان آوردم و تقاضا کردم که درباره‌ام تجدیدنظر کنند. اندکی بعد برایم پرسشنامه‌های استخدامی‌رسید که‌آنها را پرکرده وبرگرداندم.

با خانم «ویرجینیا پیلگریم» نیز بوسیله‌تلفن درباره‌موضوع مشورت کردم و اینک بایستی منتظر میماندم. ویرجینیا گفته بود از آنجا که مسئله خدمت وظیفه درپیش است دوستان او در اداره کارگزینی «سیا» پرسشنامه‌ها را با حداکثر سرعت‌بجریان خواهندانداخت اما این احتمال هم وجود دارد که من در اتخاذ تصمیم خیلی دیر کرده باشم. انطور که «ویرجینیا» میگفت تحقیقات مربوط به سوابقم از لحاظ امنیتی حدود شش ماه طول میکشید بنابراین امکان‌داشت قبل از پایان این تشریفات مجبور شوم خود را به اداره نظام‌وظیفه معرفی کنم.

بخاطر می‌آورم گاس‌میگفت که برنامه تعلیمات کارمندان جزء (جوت) مخصوص‌کسانی است که میخواهند برای همیشه به خدمت «سیا»درایند. این موضوع مرا سرگردان میکرد، چه تا زمانی که نسبت به نوع کار «سیا» اطلاعات بیشتری بدست نیاورم چطور ممکنست تصمیم بگیرم که‌تمام عمر در ان سازمان خدمت‌کنم.

اسم رمز سازمان سیا «کمپانی» است

گذشته از این فرصت کافی برای اتخاذتصمیم نهایی‌خواهم داشت.

واشنگتن ـ دی‌سی
آوریل ۱۹۵۷

برای انجام مصاحبه بدفتر «جوت» در واشینگتن احضار شده‌ام. این‌دفتردر«کوارترزای» در نزدیکی رود «پوتوماک» قرار دارد. در اتاق انتظار مدتی نشستم تا سرانجام یک منشی به سراغم آمد وورقه مخصوص عبور مراجعین را با اسم، ادرس و هدف من از مراجعه پر کرد و پس از قید ساعت، مهر بزرگی بران زد که جمله «باید همراهی شود» با حروف درشت‌روی آن به چشم میخورد. بعد خانم منشی یک‌کارت پلاستیکی بمن داد که با گیره روی‌لباس قابل نصب بود و توصیه‌کرد در تمام مدتی که در ساختمان هستم بایدآنرا روی لباس‌خود داشته باشم. سپس مسئولیت پذیرائی و مراقبت مرا با امضایی که زیر ورقه کرد بعهده گرفت و من بدنبال او براه افتادم.

شخصی که بامن مصاحبه کرد «جیم فرگوسن» نام‌داشت وگفتگوهای‌ما حدود نیم‌ساعت درباره کالج نتردام، کسب و کار خانوادگی و علاقه من به داشتن شغلی در زمینه‌مسائل بین‌المللی دور میزد. من به مذاکرات خود با «گاس» اشاره کردم و توضیح دادم که باوجود علاقه به کارکردن در «سیا»، اطلاعاتم در باره این سازمان بحدی کم است که مرا محدود میکند که فعلا فقط نسبت به‌مسائل سیاسی‌خارجی اظهارعلاقه کنم.

«فرگوسن» گفت: ترتیب یک سلسله ملاقات و آزمایش های مختلف را برای من با افسران مسئول برنامه«جوت» داده است. از جمله کسانیکه باید به دیدار آنها برومدکتر «اکلز» مدیر کل این برنامه است. فرگوسن اضافه کرداگر نتیجه این‌مصاحبه‌ها و آزمایش ها مثبت باشد آنوقت تحقیق درباره سوابقم از لحاظ امنیتی باید انجام شود که ممکنست شش ماه طول بکشد، اما چون در موردمن‌مسئله خدمت وظیفه درپیش است آنها می توانند تقاضای قائل‌شدن حق تقدم کنند و امیدوار هستند بهترین راه‌حل ممکن برای موضوع بدست اید.

سپس منشی یک ورقه‌کاغذ سفید بمن داد که روی ان نام ساختمانها، دفاتر و همچنین وقت ملاقات‌هایم برای انجام مصاحبه‌و ازمایش نوشته شده بود. جمع این اقدامات سه روز به‌طول می‌انجامید. خانم منشی برایم توضیح داد که در هر ساختمانی ابتدا بایدبه متصدی اطلاعات مراجعه کنم واو بدفتری که من با آن‌قرار دارم‌تلفن خواهدکرد ومسئول ان قسمت با دادن امضاء مرا راهنمایی کرده و کار را انجام میدهد. همچنین بایستی در تمام مدتی که در ساختمانهای مختلف هستم کارت پلاستیکی را برسینه داشته باشم وهنگام خروج آنرا همراه‌جواز عبور به متصدی اطلاعات پس بدهم برای مراجعه بساختمانهای مختلف نیز بایستی از اتومبیل مخصوص«سیا» استفاده‌میکردم

فروشندگان کور درساختمان سیا!

در نخستین ملاقاتی که در دفتر «جوت» داشتیم متوجه شدم که کارمندان آنجا روش بسیار خودمانی دارندوقسمتی ازاین حالت بخاطر آن بود که از اصطلاحات وکلمات‌متعارف و مخصوص سیا استفاده میکردند. هیچکس از «سیا» با این کلمه و یا (سازمان‌مرکزی اطلاعات) و یا حتی (سازمان) نام نمی‌برد و برای هرگونه اشاره‌ای در این مورد کلمه «کمپانی!» بکار میرفت درواقع کمپانی، اسم رمز سیا است اولین قرارم‌در ساختمان‌شمالی و با هیئت پزشکی بود و پس از آن به تناوب میان مقر این هیات و دفتری که «ارزیابی و ارزش‌گذاری» نام داشت و در ساختمان‌خدمات وتفریحات واقع شده بود در رفت‌وآمد بودم. با آنکه ظاهرا هیئت پزشکی میخواست از لحاظ سلامت جسم و روح مرا آزمایش کند و دفتر «ارزیابی‌و ارزش‌گذاری» بدنبال‌خصوصیات ویژه و مورد لزوم برای عملیات اطلاعاتی درمن بوداما بین طرز کار آنها تفاوت چندانی وجود نداشت.

ساعات پایان ناپذیر در پاسخ دادن به تست‌های ورقه های مختلف درباره‌حرفه وشخصیت میگذشت و انسان را بکلی خسته میکرد. من درباره روش آزمایشی ماهرانه‌ای که در زمان جنگ دوم جهانی‌ازطرف دفتر خدمات استراتژیک‌ابداع شده و بتدریج تکامل یافته‌بود مطالبی خوانده و اطلاعاتی داشتم و اینک میدیدم که‌این روش هنوز در «سیا» رواج داشت از جمله روش های مرسوم به استانفورد ـ مینه سوتا ـ استرونیگ ـ گیل‌فورد ـ کرور و رورچاچ. پاره‌ای از این تست‌ها عملی و قسمتی دیگر نوشتنی بود اما از همه بدتر مصاحبه با روان‌پزشک در هیئت پزشکی بود که‌واقعا مرا از کوره بدر برد.

بالاخره کار آزمایش‌ها ظهر روز سوم تمام شد و دوساعت دیگر هنوز فرصت داشتم که پایان آنرا به دفتر «جوت» گزارش دهم از اینرو بدم نمی‌آمد که سروگوشی در اطراف آب بدهم.

اول از یک بوفه ساندویچ فروشی که بوسیله مرد کوری اداره میشد ساندویچی‌خریدم و بعد به ساختمان‌دفتراجرایی رفتم این بوفه‌ها که تمامشان بوسیله کورهااداره میشود در همه‌ی ساختمانهای«سیا»وجود دارد و ازاین راه، همگروهی از کوران صاحب‌شغلی‌شده‌اند و هم خیال مقامات «سیا» از اینکه آنها آزادانه وارد ساختمانهای مختلف شوند راحت است، چه قادرنیستند اوراق محرمانه را بخوانند. در واقع نوعی معامله‌دوطرفه است!

علیه کمونیسم

بهرحال از ساختمان دفتر اجرایی بطرف بنای یادبود واشینگتن رفتم و همانطور که از بالا، چشم‌انداز ساختمان‌هایی را که از درون آن حیات ملی ما هدایت میشودو حاکمیت کشورمان دربرابر خطر تهدید خارجی موردد‌فاع قرار می‌گیرد زیر نظر داشتیم پیش خود اعتراف کردم که اگر هدف دراز مدتی را برای خود در زندگی در نظربگیرم جز مشارکت در فعالیت های دولتی نخواهدبود. فکر میکنم برایم‌اهمیتی ندارد که ازلحاظ مالی در سطحی پائین‌تر از سطح زندگی کنونی‌خانوادگیم قرار گیرم و یا حتی در جامعه‌ای که به آن تعلق‌دارم، ریشه ندوانم.

بنظرم رسید کار کردن در سازمان مرکزی اطلاعات‌آمریکا ـ بویژه اگر به ماموریت‌خارج از کشور اعزام شوم ـ موجب خواهد شد که از نزدیک با

بقیه درصفحه ۸

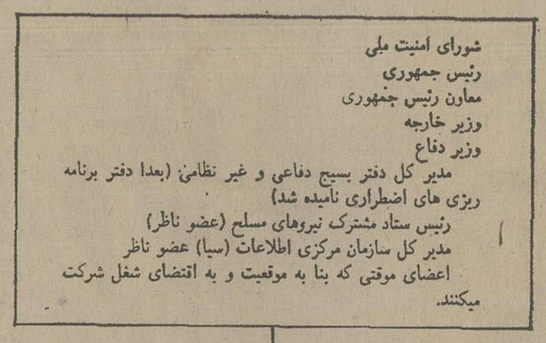

نمودار ۱: تشکیلات امنیت ملی امریکا در سال ۱۹۵۹

اسامی عوامل وجاسوسان «سیا» درسراسر جهان

در شماره دیروز قسمتی از فهرست اسامی و عناوین کارمندان، عمال و همکاران سازمان مرکزی اطلاعات آمریکا (سیا) وسازمان ها و موسساتی که زیر نظارت و برخوردار از کمکهای مالی «سیا» هستند یا «اینکه «سیا» توانسته است، درآنها اعمال نفوذ یاحداقل رخنه کند، چاپ‌شد.
در شماره امروز، قسمت دیگری از این‌فهرست چاپ میشود. توضیح اینکه پاره‌یی از سمت های اشخاص نامبرده در این فهرست، ممکن است اینك تغییر یافته باشد.

۳۱ـ آری‌زاگاوگا ـ کارلوس: نماینده مجلس ناحیه«کونسا» ازحزب محافظه‌کار عامل عملیات سیاسی پایگاه«کیتو»
۳۲ـ آری زاگا ـ رافائل: رهبر حزب محافظه‌کار در «کونسا» پدر کارلوس‌آری زاگاوگا عامل عملیات‌سیاسی پایگاه «کیتو»
۳۳ـ مجمع دوستداران ونزوئلا: مکانیسم تبلیغاتی پایگاه «مونته‌ویدئو»
۳۴ـ مجمع آمادگی دانشجویان: تشکیلات‌پایگاه «مونته‌ویدئو» در میان دانش آموزان متوسطه برای‌شرکت درعملیات دانشجوئی
۳۵ـ اوستین ـ جود: وکیل شرکت‌های‌گودریچ ـ دالتون ـ لیتل وریکولم تبعه امریکا عامل پایگاه مکزیکو و مسئول جعل گذرنامه و اوراق مسافرت و هویت‌کارمندان‌غیر رسمی عملیاتی «سیا» دراین پایگاه
۳۶ـ اوی‌لیل ـ راننده قسمت بازرگانی سفارت شوروی‌در «مونته‌ویدئو» که توسط پایگاه این شهر استخدام‌شده نام حقیقی و مستعار وای فراموش شده است
۳۷ـ آوانداتا ـ عامل اصلی پایگاه توسعه ویدئو درباز کردن وکشف محتویات نامه هاوبسته‌های پستی نام حقیقی وی فراموش شده است
۳۸ـ آوباندی ۱ـ سرگرد ارتش اوروگوئه که در پایگاه«مونته‌ویدئو» بعنوان رئیس گروه نظارت«آوباندی» علیه هدف های مربوط به شوروی فعالیت دارد نام حقیقی او را نتوانستم‌کشف کنم
۳۹ـ آوبندی ۴ـ عضوگروه نظارت «آوبندی» در«مونته‌ـ ویدو» وپدر رئیس گروه آوبندی‌از این شخص در عملیات استخدامی عامل مجلس سیا «نیز استفاده می شود نام حقیقی اوفراموش شده است
۴۰ـ آوبارون ۱ـ راننده سفارت کوبا در«مونته‌ویدئو» وعامل پایگاه «سیا» در این شهرنام کوچک‌او وارنراست از او درعملیات نفوذی در حزب کمونیست اوروگوئه نیز استفاده میشود.
۴۱ـ آوبیمپ او ۲: یکتیم مرکب ازیکزن وشوهر که دریک پست نظارت ومراقبت مقابل سفارت شوروی در «مونته‌ویدئو» فعالیت دارند اسامی حقیقی آنان معلوم نیست.
۴۲ـ اوپلینکر۱و۲: یک بازرگان آمریکائی و همسرش که از طرف پایگاه «سیا» درمونته‌ویدئو مامورشده‌اند خانه‌ای را مقابل سفارت‌کوبا در این شهر اجاره کرده وازآنجا به مراقبت ونظارت مشغول باشند اسامی حقیقی ومستعار آنها فراموش‌شده است.
۴۳ـ آوبوسی ۱ـ: نامه رسان پست در «مونته‌ویدئو» عامل«سیا» در کشف مطالب نامه‌هایی که برای یک‌عامل اطلاعاتی کوبا در این شهر مورد استفاده قرار می گیرد اسم‌واقعی وی‌فراموش شده‌است.
۴۴ـ آوبوز۱: عامل‌اصلی پایگاه «مونته ویدئو» برای عملیات تبلیغاتی نام وی فراموش شده‌است
۴۵ـ آوکاسک ۱ـ: عامل نفوذی پایگاه «مونته‌ویدئو» درجامعه مهاجرین دست‌چپی پاراگوئه اسم واقعی وی فراموش شده است.
۴۶ـ آوکاسک ۲ـ عامل‌نفوذی پایگاه «مونته‌ویدو» درجبهه متحد پاراگوئه برای آزادی ملی (FULNA)
نام اصلی فراموش شده است
۴۷ـ آوکاسک ۳ـ عامل نفوذی پایگاه مونته‌ویدئو در حزب کمونیست پاراگوئه نام حقیقی او فراموش شده است.
۴۸ ـ آوکاو ۱ـ: عامل نفوذی پایگاه مونته‌ویدو در حزب کمونیست اوروگوئه‌نام حقیقی او فراموش شده است.
۴۹ـ آورندی ۱ـ: عامل پایگاه مونته ویدئو دروزارت خارجه اوروگوئه نام‌حقیقی ومستعار او فراموش‌شده است.
۵۰ آونگفول ۵: گیرنده و مفسر عملیات ضبط مکالمات تلفنی در پایگاه مونته‌ویدئو خواهر خانم توماس زافیر پاریس است ولی‌نام خودش فراموش شده است.
۵۱ـ آونگفول ۷: همسر آواندانا است و درعملیات پست نظارت «سیا» دربرابر سفارت‌کوبا در «مونته‌ویدئو» شرکت دارد تبعه‌امریکا و کارمند سرولیر استراتژیک است ولی اسم اورافراموش کرده‌ام.
۵۲ـ اونگفول ۹: او نیز گیرنده ومفسر عملیات ضبط مکالمات تلفنی درپایگاه‌مونته‌ـ ویدئو است اسم کوچک او «هانا» است آدرس عملیاتی که اوزیر پوشش یک‌عنوان بازرگانی انجام میدهد مینی 821 است.
۵۳ـ اورت ۱ـ عامل کمکی پایگاه مونته‌ویدئو برای‌خرید خانه های جنب سفارت شوروی وسفارت کوبا در این شهر است اسم حقیقی مستعار وی را فراموش کرده‌ام
۵۴ـ آویدیتی ۹: کارمند اداره پست مونته‌ویدئو است ودرعملیات کشف نامه‌هاو مطالب مورد استفاده «سیا» شرکت دارد نام واقعی وی نیز فراموش شده است.
۵۶ـ آوویدنس ـ مامور پایگاه مونته‌ویدئو برای ضبط مکالمات تلفنی‌وتحویل آنها به پایگاه است اسم حقیقی او فراموش شده است.
۵۷ـ آووی‌دنس ۹عامل‌نفوذی پایگاه مونته‌ویدئو در حزب کمونیست اوروگوئه نام واقعی او فراموش شده‌است
۵۸ـ آیالاکابدا ـ زولیک: وزیر مختار اوروگوئه در هاوانا (پایتخت کوبا) عامل سیا برای اجرای هدف های ضدکوبائی.
۵۹ـ باکون ـ جان تبعه امریکاوافسر مسئول‌رسیدگی گزارشها درکیتو و مسئول گروهی که‌در حزب‌کمونیست اکوادر رخنه کرده‌اند وی درفعالیت های تبلیغاتی نیز شرکت دارد
۶۰ـ تتاتیاگلی ـ معاون‌رئیس کل قسمت شوروی درسیا بعدا برياست پایگاه سیا در بروکسل (پایتخت‌بلژیک) انتخاب شد.

ادامه دارد

تسلیت

همکار عزیز جناب آقای عنایت‌الله حقدان
بانهایت تاسف و تالم مصیبت وارده را تسلیت گفته برای جنابعالی و فامیل محترم صبر و شکیبائی‌آرزو میکنیم.
کارمندان گروه یک عملیاتی اداره مراقبت پرواز
آ ـ ۶۳۰

جناب آقای حاج محمدعلی باقرزاده
مصیبت وارده را بجنابعالی و اخوان محترم و سایر بازماندگان تسلیت می‌گوئیم.
شیراز ـ عباس رشتچی
آ ـ ۱۵۲۵

جناب آقای محمدعلی باقرزاده
ریاست محترم اتحادیه صنف بنگاههای مسافربری
بدینوسیله درگذشت مادر گرامیتان را صمیمانه تسلیت عرض نمایند.
رئیس اتحادیه صنف فلزتراشان تهران
بزرگ محمدی
آ ـ ۳۴۰۱

جناب آقای ادیک کاپلانیان و خانواده
فوت پدر بزرگوارتان را از صمیم قلب به جنابعالی و خانواده محترم صمیمانه تسلیت عرض مینمایم.
جمشید افضلی
آ ـ ۳۴۲۵

جناب آقای محمدعلی باقرزاده
ریاست محترم اتحادیه صنف بنگاههای مسافربری
بدینوسیله فوت مادر گرامیتان را صمیمانه تسلیت عرض نموده، بقای عمر جنابعالی و خانواده محترم را از درگاه ایزد متعال خواستارم.
رئیس اتحادیه صنف آهنگران ساختمانی
مهندس عنایت‌اله عقیلی
آ ـ ۳۴۰۳

جناب آقای محمدعلی باقرزاده
ریاست محترم اتحادیه صنف بنگاههای مسافربری
بدینوسیله فوت مادر گرامیتان را صمیمانه تسلیت عرض نموده، بقای عمر جنابعالی و خانواده محترم را از درگاه ایزد متعال خواستارم.
رئیس اتحادیه صنف فروشندگان لوازم‌یدکی اتومبیل
محمد فولادی
آ ـ ۳۴۰۴

جناب آقای محمدعلی باقرزاده
ریاست محترم اتحادیه صنف بنگاههای مسافربری
درگذشت مادر گرامیتان را از صمیم‌قلب تسلیت‌عرض‌مینماید
رئیس اتحادیه صنف بارکشهای شهری ـ امیربهشتی‌پور
آ ـ ۳۳۸۵

جناب آقای محمدعلی باقرزاده
ریاست محترم اتحادیه صنف بنگاههای مسافربری
مصیبت وارده را صمیمانه تسلیت گفته، بقای عمرجنابعالی و بازماندگان محترم را از درگاه خداوند متعال خواستارم.
رئیس اتحادیه صنف قناد وکافه قنادتهران ـ روحاله‌جبرمبندی
آ ـ ۳۳۸۶

جناب آقای محمدعلی باقرزاده
ریاست محترم اتحادیه صنف بنگاههای مسافربری
بدینوسیله درگذشت مادر گرامیتان را صمیمانه تسلیت‌عرض مینماید.
رئیس اتحادیه صنف فروشگاهها و نمایشگاههای اتومبیل‌تهران
ناصر ادیب جو
آ ـ ۳۳۸۷

جناب آقای محمدعلی باقرزاده
ریاست محترم اتحادیه صنف بنگاههای مسافربری
بدینوسیله فوت مادر گرامیتان را تسلیت عرض نموده‌بقای عمر جنابعالی و بازماندگان محترم‌راازدرگاه ایزدمنان‌خواستارم.
رئیس اتحادیه صنف باطریسازان تهران ـ حسین‌مومنی
آ ـ ۳۳۸۸

جناب آقای محمدعلی باقرزاده
ریاست محترم اتحادیه صنف بنگاههای مسافربری
بدینوسیله درگذشت مادر گرامیتان را صمیمانه تسلیت‌عرض نموده، بقای عمر جنابعالی و بازماندگان محترم را ازدرگاه‌ایزد متعال خواستارم.
رئیس اتحادیه صنف فروشندگان شیشه و آئینه ـ منصور یاسینی
آ ـ ۳۳۸۹

جناب آقای محمدعلی باقرزاده
ریاست محترم اتحادیه صنف بنگاههای مسافربری
بدینوسیله درگذشت مادر گرامیتان را صمیمانه تسلیت عرض می‌نماید.
رئیس اتحادیه صنف فروشندگان گوشت‌گوسفندی‌تهران
حاج نعمت بزرگمهر

جناب آقای علینقی رنجبر
دوست عزیز درگذشت پدر گرامی‌تان را صمیمانه تسلیت گفته بقای عمر و سلامت شما را از خداوند متعال خواستار است.
حسین آرائی پور

جناب آقای علینقی رنجبر
با نهایت تاسف مصیبت وارده را تسلیت گفته آرزوی سلامت و طول عمر جنابعالی وخانواده های عزادار را از خداوند مسئلت دارد.
شرکت کارخانه های صنعتی‌آزمایش (سهامی عام)

خانواده‌های محترم آصفی دیارمند
بانهایت تاسف و تاثر درگذشت همکار عزیزم جوان ناکام روزبه آصفی را به شما و خانواده‌های محترمتان تسلیت‌عرض نموده و خود را در غم شما شریک میدانیم.
قم ـ خانواده شافعی

جناب آقای دکتر بهمن پورشادان
همکاران شما در بیمارستان طرفه خود را درمصیبت وارده شریک و سهیم دانسته و از خداوند متعال برای جنابعالی و خانواده محترم آن مرحوم سلامتی و صبرآرزو مینمایند.
دکتر جباری . دکتر عربشاهی دکتر امینیان . دکتر فتوحی . دکتر آیرم . دکتر فهیمی . دکتر سیمان . دکتر کاشانی . دکتر صفریانس . خانم دکتر قربانی. خانم دکتر جهانگرد . دکتر نجفی . دکتر عرشی . دکتر اعلمی. دکتر خواجوی . دکتر آوانسیان . دکتر خدائی . دکتر صفری. دکتر دادفرین دکتر سلماسی . دکتر جواهری . دکتریوسف پور . دکتر زندیه . دکتر رضوی . دکتر درخشانی. دکتر اوحدی . دکتر مظاهری . دکتر بنائی . دکتر دیلمقانی.

مصیبت وارده را به خاندان ساهاکیان بخصوص لویک وادوارد ساهاکیان تسلیت گفته خود را در غم شما شریک‌میدانیم
ژاکلین و عنایت بهبهانی

همکار گرامی سرکار خانم جوادیان
باکمال تاسف مصیبت وارده را بمحضور شما و فامیل محترمتان تسلیت می‌گوید.
شرکت سهامی پخش بافته‌های ایران

همکار گرامی سرکار خانم رئوف رحیمی
بانهایت تاسف و تالم درگذشت پدر بزرگوارتان‌را تسلیت گفته بقاء عمر شما و خانواده محترمتان را از خداوند متعال خواهانیم.
کارمندان اداره روابط و دبیرخانه پست بین‌الملل

جناب آقای دکتر رحمت حقدان
مصیبت وارده را تسلیت عرض نموده بقای شماوفامیل محترم را از خداوند متعال خواستاریم.
مهندس عبدالحسین تسلیمی . مهندس علی‌تبریزیان . مهندس محمود اخوی عراقی.

جناب آقای یعقوب محمدی
بانهایت تاسف درگذشت پدر بزرگوارتان را تسلیت عرض نموده خود را در غمتان شریک برایتان صبر و شکیبائی‌آرزو مینمایم.
گرگان ـ محمد رضا اسعدی

جناب آقای یعقوب محمدی
بانهایت تاثر و تاسف فوت پدرگرامی‌تان را صمیمانه تسلیت میگوییم.
شرکت سهامی خاص بازرگانی پیروزان

نیازمندیهای اطلاعات

برای دادن آگهی تلفنی باشماره‌های ذیل تماس حاصل فرمائید

تلفنهای: ۳۱۱۲۲۹-۳۱۱۲۳۰

آپارتمان فروشی

تخفیف کلی
آپارتمان های ۳و۴و۵ اطاقی باشوفاژ روشن و گاراژ وزیر زمین و استخر و کاغذ دیواریو موکت بقیمت های ، ۱۹۰ و ۲۶۰ و ۳۰۰ و ۳۷۰ هزار تومان بفروش میرسد تلفن ۷۹۵۷۷۱ و ۷۹۱۵۵۴

همه نوع آپارتمان فروشی در شمال شهر ۸۴۵۵۴۴

توجه توجه
شما که میخواهید از منافع فوق‌العاده و بی نظیر توام با ترقی سرمایه استفاده فرمائید از آپارتمان های نوساز اجاره داده شده به خارجیان بمبالغ ۳۵۰۰ و ۴۰۰۰ تومان باشوفاژ روشن و اسانسور و گاراژ بقیمت های ۲۹۵ و ۳۱۵ هزار تومان خریداری فرمائیدتلفن‌های ۷۹۱۵۵۴ و ۷۹۵۷۷۱
۱ـ۶ آ ـ ۱۵۱۴

آپارتمان با وام بانکی در تهران پارس ۷۸۱۵۹۵

آپارتمانهای نمونه آیزنهاور ۹۳۸۱۵۱

آپارتمان فروشی
آپارتمان‌های۳و۴اطاقه مهندسی ساز باوام بانکی تهران‌پارس ـ ۷۸۰۴۶۸
ا ـ ۲۹۴۵۷

خیابان شمیران ـ خشایار
۳ دستگاه آپارتمان ۵ اطاقه با پارکینگ و استخر سرویسهای کامل بفروش میرسد تلفن ـ ۸۴۵۵۴۴
۱ـ۵ ا ـ ۱۶۰۹

تهران پارس آپارتمان۴ اطاقه با شوفاژ کاغذ ـ دیواری موکت صد و بیست هزار تومان نقد بقیه اقساط بانکی ۱۵ ساله تلفن ۷۸۱۹۱۸

آپارتمان یک اطاق خوابوسالن بزرگ باوسایل کامل عباس‌آباد انتهای آپادانا ۴۵ متری‌آهنچی نبش کوچه دهم تلفن ۸۵۱۴۸۱
۱ـ۸ آ ـ ۲۱۲۵

آپارتمان وخانه درشمال غرب تهران ، توکلی ۹۴۳۳۷۷

آپارتمان ۳ طبقه جنوبی میدان شهیاد ۶۴۵۱۴۲

آپارتمان فروشی
پهلوی بالاتر از میدان‌ونک‌جنب فروشگاه اکسیر کوی نیداشماره ۱۴تلفنهای ۶۵۰۲۷۴و۶۵۳۴۲۶
۱ـ۱۰

آپارتمان
۳و۴و۵ اطاقه باقیمت مناسب‌نقد واقساط تلفن ۷۹۴۶۵۴

بلوارالیزابت خیابان‌هما کوی پنجم
تعداد کمی از آپارتمان های مهندسی‌ساز و مستقل‌باتاسیسات وآسانسور ۶ نفره تمام‌اتوماتیک باقیمت ۶۵۳۴۲۶ و ۶۵۰۲۷۴
۱ـ۱۰

دربهترین محل گیشا آپارتمان۵ اطاقه ۱۶۰ متر بناباشوفاژ۴۱۰ هزار تومان فوری فروشی تلفن ۶۳۷۲۷۵
۱ـ۵ ا ـ ۱۴۵۶

آپارتمان‌فروشی
۳و۴ اطاقه واقع در بهترین‌نقطه تارمک تلفن ۷۹۱۸۹۸
۱ـ۲ آ ـ ۱۹۸۸

آپارتمان فروشی در شمال شهر ۲۳۴۸۹۵

یوسف آباد وامیرآباد همه نوع آپارتمان های نوساز بفروش میرسد تلفن ۶۲۳۳۸۰

آپارتمان های فروشی
عباس‌آباد . میدان ونک. جردن پهلوی از ۴۰۰ هزار تومان‌ببالا تلفن ۶۸۱۸۱۰ و ۶۸۱۸۰۹
۱ـ۳ آ ـ ۱۹۸۵

یکدستگاه آپارتمان یک اطاقه مبله با سرویس کامل در خیابان کاخ شمالی فروشی تلفن ۸۹۵۰۰۱

مهندسی ساز
آپارتمان ۴و ۵ اطاقه با فن‌کوئیل وشوفاژوتلفن در بهترین نقطه جردنو پهلوی فروشی۶۳۳۳۲۲

در قیطریه ۳ دستگاه آپارتمان ۳ اطاق خوابه با زیر بنا ۲۰۰ متر هر دستگاه ۶۵۰ هزارتومان با ۲۰۰ هزار تومان‌بدهی بانکی بفروش میرسد تلفن ۸۵۷۲۹۷

آپارتمانهای مهندسی‌ساز ۲الی۵ اطاق خوابه در خیابانهای‌جردن پهلوی ظفر گاندی‌موجودتلفنهای ۶۲۲۰۶۵ و ۶۲۰۱۰۷
آ ـ ۲۱۶۰

آپارتمانهای فروشی
در بهترین نقطه فرح شمالی تعداد ۳ دستگاه آپارتمان های ۴ اطاقه با پارکینگ و انباری ـ آسانسور شوفاژ روشن آب برق ۴۹۰ هزارتومان که شصت در صد آن نقدا و بقیه بمدت۷۲ماه با بهره بانکی آماده تحویل‌شرکت‌ساختمانی پیام تلفن ۸۲۹۶۷۷ و ۸۳۹۵۷۷

آپارتمانهای‌فروشی‌درجمشیدآباد شمالی باوام بانکی آماده است **دفتر ایرانمهر تلفن ۹۲۱۲۱۱**
۱ـ۶ آ ـ ۱۹۸۷

با نازلترین قیمت
آپارتمانهای فروشی در بهترین نقاط شمیران و تهران‌پارس از ۱۸۰ تا ۶۰۰ هزار تومان‌ـ ۲۳۶۱۵۴ و ۲۳۱۴۹۲
آـ۱۱۵۲

اکازیون
آپارتمان دکور شده ۴ اطاقه ۱۳۷ متر بابالکن‌ـموکت ـ تلفن پرده‌شوفاژ ـ کولر ـ پارتیشن واقع در بن‌بست بیناجنب‌شماره گذاری پلاک ۲۶ جاده قدیم شمیران بدون واسطه مقطوع ۴۸۰ هزار تومان‌تلفن۲۹۰۹۱۱
۱ـ۳ آ ـ ۲۰۵۳

آپارتمان ۳ اطاق خوابه مدرن شخصی‌ساز طبقه همکف ۱۵۰ متر حیاط شمال‌ضرابخانه‌قیمت ۸ میلیون ریال تلفن ۲۳۹۵۵۶ـ ۳۱۳۳۱۳ مهندس راستان .
۱ـ۳ آ ـ ۱۴۹۱

ده متری خیابان گرگان
چند دستگاه آپارتمان مدرن با قیمت مناسب بفروش میرسدتلفن ۷۵۴۳۹۹
۱ـ۵ آ ـ ۱۵۳۳

درسیدخندان
آپارتمان از ۲۲۵ الی ۵۴۰هزار تومان با ۴۰٪بدهی بانکی‌بدون واسطه تلفن ۲۳۶۲۶۲
۱ـ۳ آ ـ ۲۱۲۷

آپارتمان لوکس
دواطاق‌خوابه باپارکینگ نیمه زیرزمین خیابان تخت‌جمشید بین بهارو کورش کبیر کوچه طباطبائی مقدم پلاک ۸ تلفن ۸۲۲۱۸۵

آپارتمان نقد و اقساط تلفن ۸۴۳۰۶۵

یوسف‌آباد
آپارتمان ۵و۴ اطاقه باپارکینگ وشوفاژوکف موکت بدون‌واسطه بفروش میرسد تلفن ۶۲۰۰۲۲
۱ـ۴ آ ـ ۲۱۵۱

حشمتیه سبلان دیلمی
یکدستگاه آپارتمان طبقه دوم‌با ۲اطاق هال و سرویس کامل بفروش میرسدتلفن ۸۴۴۱۷۸
آ ـ ۲۱۵۹

درفرح جنوبی
یکدستگاه آپارتمان ۴ اطاق خوابه بمساحت ۲۰۰ متر باتمام تجهیزات فروشی تلفن۸۵۳۸۰۸
۱ـ۳ آ ـ ۲۲۲۳

آپارتمان دو اطاقه
باسرویس‌وتلفن فروشی ۸۵۷۹۴۰
۱ـ۲ آ ـ ۲۲۳۵

آپارتمان برای محل کار
بر خیابان اصلی نزدیک میدان محمد رضا شاه دارای ۵ اطاق ،آب‌وبرق و تلفن بمساحت ۱۵۰ متر مربع بفروش‌میرسد تلفن های ۹۳۷۰۶۲ ـ ۹۳۸۴۴۹

چنددستگاه آپارتمان
۵ اطاقی در امیرآباد شمالی با آسانسور و پارکینگ بفروش میرسد دفتر جمشید تلفن
۹۲۸۰۸۲

عباس آباد
یکدستگاه آپارتمان مهندسی‌ساز با۲اطاق خواب شوفاژوپارکینگ و یک انباری بفروش میرسدتلفن ۸۵۳۸۰۷
۱ـ۳ آ ـ ۶۶۸

آپارتمان فروشی‌پهلوی
کوچه مهستی۵۰۰ هزار تومان ۲۹۴۷۸۲
۱ـ۳ آ ـ ۱۸۴۹

عباس آباد وشمال‌شهر
تعدادی آپارتمانهای ۲ و ۳اطاق خوابه با سرویس کامل نوساز شخصی فوری بفروش میرسد تلفن ۸۴۷۹۸۲ و ۸۵۳۷۳۶

خانه‌فروشی

سلطنت آباد
خانه‌ای ویلائی مهندسی‌ساز ۵ اطاق خوابه با استخر وشوفاژ فروشی ۸۴۴۰۲۳ و ۸۴۵۷۰۱
۱ـ۱۲ آ ـ ۸۵۲

ساختمان اداری
در دوبلوك، هر بلوك ۴۵ دستگاه آپارتمان و ۸۸ خط تلفن دایر مجهز به فن‌کوئیل با دو طبقه پارکینگ و یک سالن‌به مساحت ۱۵۰۰ مترمربع در ۳۰۰۰ متر مربع‌زمین واقع‌درمرکز شمالی‌شهر یکجا بفروش میرسد ۵ تا ۸ تلفن ۹۲۲۹۷۰

حیاط نوساز
بمساحت ۱ ـر مربع دارای ۹ اطاق ۳دستگاه مستقل با آب و برق و تلفن و شوفاژ روشن در جمشیدآباد جنوبی بالاتر از خیابان شاه کوچه وزیری پلاک ۹ تلفن ۹۵۹۹۶۹

خانه‌ای در خیابان فرح آباد ژاله دو طبقه‌دونبش شمالی‌وجنوبی‌مستغلاتی درب‌ماشین‌روپرده‌کرکره موکت کاغذدیواری‌وتلفن با ۱۰۰ هزار تومان‌بدهی بانکی ۱۵ ساله مقطوع ۵۰۰ هزار تومان تلفن ۳۳۴۸۲۱

فروش خانه های مستغلاتی ویلائی‌وآپارتمان در تهران‌پارس تلفن ۷۸۲۱۲۸

برخیابان ایرانمهرمنزلی ۱۳۳ متر با موقعیت‌عالی بفروش میرسد تلفن ۹۳۱۶۱۷ از ۸صبح‌تا۱۲

خانه فروشی ـ واقع در میدان زندان قصر ـ بمساحت ۱۲۰متر مربع و ۲۵۰ متر زیربنا به تلفن ۸۵۳۵۶۸ مراجعه شود.
۱ـ۳ آ ـ ۱۲۲۲

خانه مستغلاتی‌تهران‌پارس۲۵۰ متر ۴۵۰ متر بنا ۸ اطاق۲طبقه ۸۵۰ هزار تومان تلفن ۷۸۱۵۹۵
۱ـ۲ آ ـ ۲۰۰۱

خانه و آپارتمان تهران‌ـ پارس ۲ تا۱۲ طاقه نقد واقساط بانکی ۷۸۱۹۱۸

درعباس‌آباد
مستقل ۳ طبقه جنوبی‌شخصی سازدواطاق‌خواب وسالن‌مجهزبا سرویس کامل بفروش میرسد تلفن ۸۴۰۷۲۷
آ ـ ۲۱۶۶

عباس‌آباد
ساختمان ۴ طبقه مستغلاتی مهندسی‌ساز ۴ اطاق‌خوابه۴۰۰ متر زمین ۱۰۸۰ متر بنافروشی ۸۴۴۰۲۳ و ۸۴۵۷۰۱
۱ـ۶ آ ـ ۱۷۳۳

خانه‌ای در تجریش
۲طبقه بفروش میرسد ۲۶۴۷۵۵
آ ـ ۲۰۷

کلنگی خیابان حافظ ـ چرچیل ـ شاهرخ ۳۶ × ۲۰دونبش دوسند تفکیکشده تلفن ۵۲۴۳۲۴جهانی
۱ـ۵ آ ـ ۲۱۴۴

خیابان سینا چهارراه خرمشهر منزلی ۲۵۰ متر باآب و برقو تلفن ۵۰۰ هزار تومان ازساعت ۶تا۸ بعدازظهر تلفن ۲۷۵۱۲۱
۱ـ۲ آ ـ ۲۰۴۸

منزلی دارای ۵ اطاق ویک‌هال مساحت ۱۵۰ مترزیربنا۱۷۰متر یکطبقه‌ونیم در مجیدیه تلفن ـ ۸۳۹۹۰۹
۱ـ۳ آ ـ ۲۰۵۶

خانه‌ای تازه‌ساز بمساحت ۱۵۰ متر سه طبقه مجزا هرطبقه‌آبو برق ۳ اطاق مجزاکاملامهندسی ساز واقع در روبروی دبیرستان ایران اول خانی‌آباد مقطوع ۶۰۰ هزار تومان‌بفروش میرسد تلفن ۶۴۹۷۷۶
آ ـ ۲۱۰۴

اکازیون
خانه مستغلاتی‌برخیابان‌بمساحت ۱۲۸ متر در ۲ طبقه شامل ۲ دستگاه مستقل جمعا ۶ اطاق وزیرزمین و ۲باب مغازه تخلیه با۳ کنتور برق آب و فیش‌تلفن مقطوع ۳۸۵ هزار تومان‌میدان بروجردی خیابان جوادیه از ۴الی۶تلفن ۳۴۵۸۶۰
آ ـ ۲۱۴۲

یکباب‌خانه‌واقع‌درخیابان آریامهردواشکوبه دارای حمام ودوآشپزخانه برق آب تلفن درب‌گاراژی با موکت‌وکاغذدیواری‌فوری بفروش میرسد طالبین‌به تلفن ۲۷۳۳۲۲ و باعصر هابه ۶۵۰۶۱۷تلفن شود

منزل فروشی در مشهد
خیابان تهران ـ دوطبقه وسیله تلفن ۲۲۶۹۴
۱ـ۲ آ ـ ۵۹۲

طبقه سوم یکدستگاه ساختمان ۲اطاق‌خوابه با سرویس کامل بفروش میرسد تلفن ۲۹۲۷۲۸

خانه جنوبی بمساحت ۱۱۰متر حدود میدان ژاله خیابان‌ناصری دارای ۶ اطاق سرویس کامل تلفن کولر کرکره بیواسطه۴۲۰ هزار تومان تلفن ۳۴۴۶۸۶
۱ـ۲ آ ـ ۲۱۲۴

نواب بوستان سعدی غربی
منزلی در حدود ۹۰ متردارای۵ اطاق کولر حمام گرم تلفن‌درب ماشین‌رو بدون واسطه ۴۰۰ هزار تومان تلفن ۹۶۳۹۱۹ برای بازدید از ۳ الی ۶بعدازظهر .
۱ـ۳ آ ـ ۲۱۲۸

در چهار راه قصر
خانه‌ای ۲ طبقه‌بمساحت۳۱۲متر نوساز مستغلاتی جدا ۸ اطاق، زیرزمین،حیاط ، شوفاژروشن، پارکینگ ، تلفن که پروانه ساختمان ۲ طبقه دیگرآن‌موجود است بیواسطه فروشی تلفن ـ ۸۴۱۳۰۰
۱ـ۲ آ ـ ۱۹۱۳

اکازیون
ساختمانی نوسازدو طبقه‌با ۶۰۰ متر زیربنا و ۵۰۰ متر زمین دوبر با استخر شنا و تمام وسایل مدرن امریکائی‌در بهترین منطقه فرمانیه بعلت مسافرت فوری بدون‌واسطه نقدا بفروش میرسد تلفن ۲۳۷۰۵۸از۸ صبح‌تاه‌بعدازظهر
آ ـ۱۷۶۲

خانه‌ای بمساحت ۲۵۰ متر مربع شمالی در خیابان تاج با تلفن بفروش میرسد باتلفن ۵۴۳۹۶۳ تماس حاصل فرمائید.
۱ـ۳ آ ـ ۱۹۱۶

خانه‌ای لوکس درشارق‌تهران‌نو ۴۰۰ تومان یامعاوضه تلفن ۷۳۷۵۲۳
۱ـ۳ آ ـ ۲۲۴۷

آیزنهاورمنزلی‌مستغلاتی‌بمساحت ۶۶متردارای ۲ طبقه مجزاهر طبقه ۲ اطاق وهال و سرویس کامل باکل زیربنا ۱۳۵ متر و کولر و تلفن قیمت ۳۳۰۰۰۰ تومان تلفن ۹۵۴۶۳۸
۱ـ۲ آ ـ ۲۳۲۱

واقع درسه‌راه‌ضرابخانه
یک منزل دوطبقه مستغلاتی هرطبقه‌دارای۴اطاق‌با پارکینگو شمالی هرطبقه دارای ۴ اطاق باتلفن و کولر بفروش میرسد . تلفن ۸۳۴۲۳۷
آ ـ ۲۱۹۵

واقع درعباس‌آباد
یک منزل مستغلاتی سه طبقه دارای ۴ اطاق با پارکینگ و تلفن باشوفاژ یکجا یا جداگانه بفروش میرسد تلفن ۸۳۴۲۳۷
۱ـ۳ آ ـ ۲۱۹۵

خانه‌ای بمساحت ۲۳۴متروبلائی شخصی ومهندسی‌ساز تاج هخامنش خیابان یکم‌پلاک ۱۷عصرها۴تا۸تلفن ۹۷۶۴۷۳
۱ـ۲ آ ـ ۲۲۳۷

خانه‌ای یک طبقه دارای۳اطاق‌و یک آشپزخانه بمساحت ۱۲۳متر با برق واقع در کرج مقابل کافه جهان چهارصد دستگاه اول خیابان زرندی پلاک۹بعلت‌انتقال بقیمت ۱۳۰ هزار تومان بفروش میرسد طالبین به آدرس‌منزل‌ویا درتهران به تلفن ۶۸۱۰۱۱ کریمی مراجعه نمایند .
آ ـ ۲۲۴۶

دروس خیابان شیبانی
ساختمان چهار طبقه ۶۰۰ متر زمین ۸۰۰ متر ساختمان شامل ۲ واحد مستقل دوپلکس باشوفاژ و موکت و حیاط سازی با استخر تصفیه‌بفروش میرسد به شرکت ـ ساختمانی فارسینه تلفن ۲۳۸۹۵۹ ساعت ۸½ تا ۱۲ و ۱۶½ تا ۱۹مراجعه فرمائید .

یکباب‌خانه‌بمساحت۳۰۰ متر زیر بنا ۷۵۰متررواقع درخیابان تاج بین‌نمازی اول و دوم کوچه مهربان ۴ طبقه شمالی زیر پارکینگ هر طبقه دارای ۶ اطاق با سرویس‌کامل بفروش میرسد تلفن ۹۷۶۶۲۰

تهران‌ویلا
خانه‌ای دو طبقه شمالی دارای ۵ اطاق یك‌انباری بمساحت ۱۴۵متر مربع‌با آب و برق و کرکره ، کولر تلفن‌بفروش میرسد باتلفن ۹۷۴۹۶۹ مذاکره فرمائید

عباس آباد
ساختمانی۵طبقه‌با ۱۴۰۰ زیر بنا با موقعیت عالی بطور یکجا بفروش می‌رسد تلفن ۸۵۲۸۱۸

مختاری امیریه
خانه‌ای بمساحت ۲۹۰متر۷اطاق ۴ زیرزمین آب وبرق‌تلفن‌باجواز ساختمان چهارطبقه‌بدون‌واسطه فروشی ۵۲۷۲۷۲
۱ـ۳

فرمانیه ـ نیاوران
مستقلی ۲ طبقه چهاراطاق‌خوابه ۵۵۰ مترزمین ۸۰۰ متر زیربنا با استخر و شوفاژ فروشی ـ ۸۴۴۰۲۳ و ۸۴۵۷۰۱
۱ـ۱۲ ا ـ ۸۵۱

خانه‌فروشی بدون‌واسطه بمساحت متجاوز از هفتصد متر میدان شاهپور انتهاء بازارچه معیر تلفن ۵۳۷۰۵۹

خانه‌ای‌بر خیابان‌نیاوران سر چهارراه مجد ۴۱۵ متر بدون‌واسطه بفروش میرسد تلفن ۲۷۵۱۵۴ فقط از ساعت ۴ تا ۶ بعدازظهر

منزلی دارای ۱۱۴ متربرخیابان صفادارای ۵ اطاق و یک مغازه فروشی تلفن ۳۱۶۴۵۵
۱ـ۶ آ ـ ۲۰۴۷

خانه‌ای در خیابان شوش‌میدان زاهدی ۸متری ادب ۳۸۰ هزار تومان ۳۹۱۴۹۶
۱ـ۳ آ ـ ۲۱۵۷

خانه‌فروش
مسکونی در خیابان آمل کوچه پروین بمساحت ۲۳۰متر۵اطاق بازیرزمین آب و برق تلفن‌قیمت ۵۰۰ هزارتومان‌بیواسطه‌فروشی تلفن ۷۵۱۲۵۳
۱ـ۶ آ ـ۱۸۵۹

خانه‌ای ویلائی بمساحت ۲۸۸ متر با ۵ اطاق وهال ۳ زیرزمین بزرگ قابل‌سکونت با۲کولرکرکره لوله‌کشی منبع شوفاژ درهای توری سایبان ماشین‌تهران‌پارس خیابان رشید خیابان ۱۷۰پلاک ۱۴ بمبلغ ۹۰۰هزارتومان‌بفروش میرسد تلفن ۷۸۳۴۸۶
۱ـ۳

ویلافروشی

یکباب ویلای شخصی و نوساز واقع در یک کیلومتر بعداز رودهن ـ ۵ کیلومتری آبعلی‌بر خیابان ـ جنب کافه آقامعلی بمساحت حدود ۴۰۰ متر و ۲۰۰ متر زیربنا دارای زیرزمین با آب و برق ، گلخانه ۳اطاق، حمام گرم ، اشپزخانه وسیع، موکت و کاغذدیواری‌شده با تجهیزات کامل بعلت مسافرت فوری بفروش میرسد . خواهشمند است برای تعیین وقت بازدید باتلفن ۳۴۸۲۹۶ تماس حاصل فرمائید.

ویلای فروشی
ویلائی در خرشهر (بابلسر) بادید دریا ، مبله ، تلفن،کولر گازی، گلکاری ودرختکاری زیبا بفروش میرسد. خواهشمنداست باتلفن ۲۹۳۵۱۴ تماس حاصل فرمائید.
۱ـ۳ آ ـ ۲۰۸۳

۳ دستگاه ویلائی
درقلهک و شمیران فروشی ـ ۲۶۱۸۶۱

باغ فروشی

باغات سرسبزدر شاهدشت
بقطعات ۱۰۰۰ متری با برق و آب لوله‌کشی و اسفالت تلفن ۹۲۶۹۶۴

باغ فروشی
یک قطعه باغ مشجرو محصور(به مساحت۶۰۰ هزار متر مربع که‌حدود ۳۵۰ هزارمتر آن خیابان بندی و باغ میوه احداث شده‌دارای چاه‌عمیق(آب ده ۳۰۰ متر مکعب در ساعت لوله کشی شده در سطح باغ) با برق‌سه فاز ۲۰۰ آمپر به‌اضافه موتور ژنراتور ۲۰۰ اسب ۵۰۰ دور (۱۲۱ کیلووات) دارای دوسالن بزرگ جهت دامداری واقع درجهت‌شمالی‌جاده تهران قزوین (کیلومتر ۶۰ از تهران)وبر اتوبان قزوین و خیابان ۱۲متری مناسب برای احداث شهرک یا دامداری یا کارخانجات به فروش‌می رسد تلفن ۸۴۱۵۵۸

زمین‌فروشی

زمین برای واگذاری با آتیه درخشان
در جنوب شرقی‌تهران ـ جاده قم خارج ازمحدوده بفاصله ۳۲ کیلو متری تهران ۲۰۰ هکتار زمین باسه عددچاه عمیق‌دارای سند بقطعات کوچک‌برای فروش آماده می باشد طالبین بین ساعت ۴ تا۷ با تلفن ۸۹۴۶۹۶ تماس حاصل نمایند .

قطعه زمینی واقع در خیابان شرقی پارك ـ فرح‌آباد خزانه بمساحت ۳۷۵۰ متر جهت کارگاه یا انبار با ۴۵ متر برو ۷۰۰ متر سالن‌وچاه‌نیمه عمیق و برق ۱۰۰ آمپر تلفن ۳۱۳۵۴۶

دوقطعه زمین
متصل باسند بمساحت تقریبی ۲۷۰۰۰ متر مربع کیلومتر نه سرجاده اسفالته رشت فومن بفروش میرسد تلفن ۳۴۶۴۴۳ تهران و ۲۴۸۱۱ رشت .
۱ـ۳ آ ـ ۱۴۲۹

طاوسیه ۱۰۰۰ متر زمین‌فروشی تلفن ۷۹۶۶۰۲.
۱ـ۵ آ ـ ۱۹۴۳

۱۰ میلیون متر زمین به قطعات ۲۰۰ هزار متری‌هرقطعه ۵رشته تلفن با جواز صنعتی با چاه عمیق و لوله گاز با برق هرقطعه با جواز کارخانه ۱۵۰ کیلومتر مانده به اصفهان بر اسفالت فروشی ۹۳۹۱۶۴ .

اکازیون
زمینی محصور باساختمان قدیمی بمساحت‌سه‌هزار و ششصد وهشتاد ودو متر مربع دارای‌یک‌حلقه چاه عمیق برق سه فازو تلفن واقع در دویست متری خیابان پهلوی (میدان ونك) بفروش‌می رسد تلفن ۸۹۵۱۹۷ از ساعت ۸ تا ۱۰ صبح‌و ۲تاچهار بعدازظهر‌بدون واسطه .

۱۷۵۰۰ متر زمین واقع‌درمنطقه صنعتی جده درج‌بفروش‌میرسد تلفن ۵۳۹۹۵۲ صبحها .
۱ـ۴ ا ـ ۱۷۱۴

زمین کارخانه
زمینی محصور به مساحت ۱۰۰۰۰مترمربع برانوبن جهت کارخانه باجوازدر ، برق‌وچاه آب عمیق و سالن بزرك و ساختمان بفروش میرسد از ساعت ۴ تا ۸ بعدازظهر تلفن‌ـ ۲۶۶۶۴۵
ا ـ ۱۸۷۱

زمین‌فروشی قابل‌مصرف با آتیه درخشان
تعدادی قطعات زمین‌بمساحتهای ۱۱۲۵ و۲۲۵۰متری‌برخیابانهای ۱۶و۲۰متری اراضی سرحدآباد کرج ۴کیلومتری خروجی اتوبان کرج به تهران نقد واقساط ۱۲ ماهه برای خرید به تلفن‌ـ ۶۶۶۴۹۲ مراجعه فرمائید .
ا ـ ۳۵۷

فقط
دفتر شهیاد
به آینده شما میاندیشد قطعات ۵۰۰ و ۱۰۰۰متری پرسپولیس کرج باسند مالکیت .
متری ۳ تومان ببالا نقد واقساط
بدون خرج محضر و کمیسیون‌خیابان‌خراسان نبش‌لرزاده
تلفن ۳۵۲۱۶۴ و ۳۵۸۱۰۵

دوقطعه زمین هر قطعه بمساحت ۱۰۰۰ متر حدود کاروانسرا سنگ باسندمالکیت‌بفروش‌میرسد تلفن : ۸۲۱۷۴۷
۱ـ۳ آ ـ ۲۲۱۵

بر حریم دریای خزر
زمینهای ۵۰۰ تا ۷۰۰ متری واقع در جنوب فریدون‌کنار در ۸کیلومتری بابلسر باسندواجازه ساختمان آماده فروش میباشد تلفن ۲۳۰۳۰۸
۱ـ۲ آ ـ ۲۱۸۲

زمین فروشی
در منطقه ساختمانی‌عظیمیه کرج ۵۶۰ متر زمین تلفن ۳۴۴۵۰۶
۱ـ۲ آ ـ ۲۲۳۸

اکازیون
۴۳۶۸ متر زمین ۱۸ کیلومتری شهیاد پنجاه فاصله از جاده شهریار و موقعیت‌مسکونی‌دارای ۷۰۰متر ساختمان مناسب برای مرغداری انبار کارگاه باغ ویلا وچاه نیمه عمیق آب‌لوله‌کشی و برق قیمت هشتصد هزار تومان تلفن ۹۷۹۴۲۴
۱ـ۳ آ ـ ۲۲۳۶

قطعه‌زمینی به مساحت ۸۴۵۰ متر بر خیابان آرامگاه با برق فشارقوی و چاه‌نیمه عمیق و تلفن و جواز ساختمان (انبار) آماده فروش یا مشارکت از ساعت ۱تا۳ و ۶ تا ۹ بعدازظهر تلفن۶۶۹۲۶۴ و ۶۴۹۹۵۱

سرقفلی

مغازه ساندویچ فروشی جاده قدیم شمیران تلفن ۷۵۳۹۷۴

۲ باب مغازه ۲ نبش با جوازآهن فروشی‌بفروش میرسد ۷۳۷۷۶۴

درسید خندان
تعدادی مغازه واگذار میشود تلفن ۲۳۶۲۶۲
۱ـ۳ آ ـ ۲۱۳۲

مغازه‌ای واقع در خیابان شاه‌اول اردیبهشت‌جنب مبل تابت با تلفن آب و برق فروشی ۳۵۳۷۱۶

مغازه چهار دهنه واقع درمیدان گمرک نبش قلمستان دوطبقه با آب و برق ۳ فاز وجوازبوشاک واگذار میشود خواستاران میتوانند همه روزه بنشانی فوق مراجعه نمایند .
آ ـ ۱۵۶۳

یک مغازه خشکشوئی درجه دو واقع در خیابان ظفرمجهزبا۴۵ متر مساحت فروشی ۳۶۳۰۲۱
۱ـ۳ آ ـ ۲۱۲۱

مغازه برای کفاشی
چند دهنه مغازه برای کفاشی‌در ساختمان نوساز واقع درخیابان خانقاه نزدیک باغ سپهسالار واگذار میشود تلفن ۳۹۱۹۴۳
۱ـ۳ آ ـ ۱۹۸۳

مغازه دونبش ۳ دهنه با جواز کسب واقع در رودکی شمالی‌با موقعیت عالی بفروش‌میرسدتلفن ۹۲۸۳۹۸
۱ـ۳ آ ـ ۱۸۷۷

دومغازه ۱۵ × ۶ باجوازبستنی فروشی و قهوه‌خانه با آب وبرق وتلفن مناسب جهت شغل دیگر بفروش میرسد پلاک ۲۴ و۲۶ تلفن ۳۴۷۶۸۲
۱ـ۳ آ ـ ۲۲۳۴

مغازه لبنیاتی
چهار دهنه بزرك دونبش با تلفن با فروش خوب در کوی کالاد نارمك بفروش میرسد با تلفن ۷۹۴۰۲۶ تماس بگیرید

همبرگرفروشی درشمال‌شهر ـ ۶۸۳۲۷۹
۱ـ۵

مورد توجه سازمانها و فروشگاه های تعاونی ملی ودولتی ، چند باب مغازه باموقعیت عالی در شمال شهر واگذار می شود ۸۳۶۴۳۵

قابل توجه بانکها
محلی مناسب شعبه‌بانکها دریکی ازبهترین نقاط اقتصادی تهران بفروش میرسد از ساعت ۸صبح به بعد تلفن ۵۴۱۴۴۹ـ۵۴۳۹۰۳
۱ـ۳ آ ـ ۱۹۰۸

قابل توجه جوانان
استریو عالی‌قاپو در بازارصفویه بامجهزترین دستگاهها‌وموقعیت عالی باتمام وسایل بعلت‌مسافرت بفروش میرسد تلفن ۲۷۲۵۳۱
۱ـ۲ آ ـ ۴۳۹

جواز کارخانه فلزکاری‌ازوزارت اقتصاد واگذار میشود تلفن ـ ۳۱۳۳۱۳ مهندس راستان .
۱ـ۳ آ ـ ۱۴۹۱

درسید خندان
یک زیرزمین بزرگ واگذار میشود تلفن ۲۳۶۲۶۲
۱ـ۳ آ ـ ۲۱۳۱

جواز تزئینات با یکباب مغازه دو نبش در حدود ۴۰ متر با برق ۳ فاز تلفن ودکوراسیون‌فوری فروشی ۸۵۸۴۱۶

اکازیون
بوتیک سان‌شاین
واقع در خیابان عباس‌آباد ، خیابان منصور پلاک ۲۸ باجواز بفروش میرسد . طالبین به‌تلفن‌ـ ۶۶۸۰۶۰ مراجعه نمایند .
۱ـ۳ آ ـ ۱۷۴۵

آرایشگاه مردانه درشهرآرا‌با۱۲ سال سابقه کار ۱۵۰هزارتومان بفروش میرسد تلفن ۹۷۷۱۳۴
۱ـ۳ آ ـ ۲۰۵۵

اجاره‌داده‌میشود

اجاره کاوش
آپارتمان های ۳ تا ۳۰۰ اطاقه جهت دفترکار وسکونت۶۶۵۲۲۳
۱ـ۱۴ آ ـ ۶۶۷

تهیه مسکن
دریچه
دریچه
دریچه
همه‌نوع‌آپارتمان برای‌سکونت یا دفترکارفوری اجاره داده‌میشود خیابان وزراء ساختمان ۱۳۸ طبقه سوم تلفن ۶۲۲۹۵۴ و ۶۲۴۶۱۳ سرویس مجانی .
۱ـ۲۶ آ ـ ۲۱۵۲

شمال میدان شهیاد برجاده اسفالته باغ فیض باغ واعظی زمین محصور با اطاق دفتر و انبار مسقف برق آب و تلفن ۹۴۳۲۶۴
۱ـ۴ آ ـ ۱۴۱۱

بهترین نقطه فرح‌شمالی
دودستگاه آپارتمان‌طبقه دومیکی ۴اطاق خواب ودیگری ۳ اطاق خواب و سالن بسیاربزرگ‌کاملا مجهز اجاره‌داده‌میشود۸۴۰۷۲۷
آ ـ ۲۰۴۳

مستقل ویلا و آپارتمان برای محل کار و سکونت تلفنهای ـ ۶۲۲۰۶۵ و ۶۲۰۱۰۷
آ ـ ۲۰۴۲

فوری جهت دفترکار
آپارتمانی واقع در کریمخان‌زند وویلاه طبقه دودستگاهی‌هرطبقه ۸اطاق باسرویس کامل وکلیه تجهیزات و آسانسور طبقه‌ای یا یکجا اجاره داده میشود تلفن ۸۲۵۴۱۲ پرستو .
۱ـ۳ آ ـ ۲۱۳۸

در عباس آباد
ساختمان ۵ طبقه ۱۴۰۰ متر بنا یکجا برای محل کار اجاره داده میشود تلفن ۸۵۲۸۱۸

یک اطاق درفرح‌آباد ژاله‌برای یک خانم دانشجو یا کارمند اجاره داده میشودتلفن۵۲۴۷۳۳
۱ـ۲ آ ـ ۲۰۲۸

عباس‌آباد
یکدستگاه آپارتمان طبقه چهارم ۴ اطاق خواب پارکینگ شوفاژ روشن اجاره داده میشود تلفن ۸۵۳۸۰۷
۱ـ۳ آ ـ ۲۱۹۰

چند دستگاه آپارتمان لوکس‌با۲ اطاق‌خواب هال پذیرائی و سرویس کامل باشوفاژ روشن و موکت وکاغذ دیواری واقع در انتهای ۴۵ متری سید خندان بصورت یکجا و یاجداگانه‌اجاره داده میشود تلفن ۷۹۳۷۲۴
۱ـ۲ آ ـ ۲۲۲۵

یکدستگاه آپارتمان دواطاق ـ خوابه طبقه اول باسرویس‌کامل و تلفن مستقل اجاره‌داده‌میشود تلفن ۲۹۲۷۲۸
آ ـ ۲۲۷۶

اجاره برای دفتر کار
دودستگاه آپارتمان در میدان۲۵ شهریور جهت دفترکار اجاره داده میشود۶۲۲۷۹۰و۶۴۴۲۴۶
۱ـ۲ آ ـ ۲۱۴۲

یکدستگاه آپارتمان مجلل
شامل ۷ اطاق‌ویک‌انباروپارکینگ دربهترین نقطه خیابان جردن باجاره واگذار میشود بتلفن ـ ۲۲۴۳۱۷ مراجعه فرمائید.
آ ـ ۲۱۲۶

موردنیازاجاره

مورد نیاز خارجیان
سازمان خارجی جهت سکونت چندین خانواده‌خارجیان‌احتیاج به ویلا وآپارتمان مبلوغیرمبله رادارد ۸۲۳۱۵۵ و ۸۲۷۹۰۱
آ ـ ۲۴۳۱۵

ویلا و آپارتمان درشمال شهر برای کارمندان شرکت خارجی فوری نیازمندیم ۷۸۳۱۶۷ و ۷۸۵۰۶۶

۳۸نفر خارجیان
برای سکونت ودفترکار درتهران بتعدادی ویلا و آپارتمان جهت اجاره نیاز فوری دارند. محل‌سکونت درشمال‌شهرترجیح داده میشود و برای دفترکار حوالی‌عباس‌آباد ، روزولت ، پهلوی
بتلفن۸۴۹۴۶۹و۸۵۸۵۹۸ ساعت‌اداری‌تماس‌بگیرید
آ ـ ۲۰۱۶

تعدادی ویلا و آپارتمان برای خارجیان شرکت احتیاج است تلفن ۲۹۲۹۸۲

نیازاجاره بخارجی
۴دستگاه ویلا یا آپارتمان جهت محل کار و سکونت مبلوغیرمبله نیاز است تلفن ۸۴۷۹۸۲ و ۸۵۳۷۳۶
آ ـ ۲۸۸۳۰

نیازفوری
تعداد ۱۰ دستگاه ویلا برای‌سکونت‌خانواده‌های خارجی
اطراف‌شمیران،زعفرانیه الهیه ، نیاوران موردنیاز فوری‌است‌تلفن۲۸۵۳۸۰ و ۲۸۵۶۸۵

یکدستگاه آپارتمان برای‌سکونت یک خانواده اجاره میدهائیم‌تلفن ۳۱۱۲۲۹

موسسه‌پرستو۸۲۵۴۱۲
مرکز اجاره‌خارجی‌وایرانی‌برای سکونت و محل کار.
۱ـ۱۰

جهت سکونت روسای چند شرکت خارجی به تعدادی ویلاوطبقه‌همکف با استخر برای اجاره فوری‌نیازمندیم۸۴۸۴۲۴ و ۸۵۳۸۵۳

اجاره برای محل کار
حیاط و یا آپارتمانی‌باپنج‌اطاق بدون واسطه در محدوده تخت جمشید رامسر فیشرآباد جاده قدیم شمیران بهار ویلا روزولت ایرانشهر
نیازمندیم ۳۴۹۹۸۱
۱ـ۱۰ آ ـ ۲۰۳۸

موردنیاز چندین دستگاه منازل یا ویلاآپارتمانهای طبقه اول و دوم برای سکونت مورد نیازفوری است تلفن ۹۲۶۷۷۱
خیابان آیزنهاور چهارراه اسکندری بطرف خیابان شاه پلاک ۶۶ دفتر سعید .
آ ـ ۷۶۰

مورد نیاز اجاره
یک یادو اطاق باآشپزخانه در هر نقطه تهران حدود ۱۳۰۰ تومان نیازمندیم تلفن ۳۰۲۵۹۶
۱ـ۳ آ ـ ۲۰۵۰

مرغداری
به دومحل جهت‌مرغداری اجاره نیازمندیم تلفن ۹۷۷۵۶۸

آپارتمان مستقل تا۲هزار تومان اجاره نیازمندیم ۹۷۶۲۵۹ بعدازظهرها

خارجی
نیازمند اجره
۴دستگاه ویلا ودودستگاه آپارتمان حوالی‌عباس‌آباد،جردن پهلوی ، دروس، ونک فوری مورد نیاز است . جهت‌دفترکار روزولت وکریمخان زند ترجیح داده میشود .باتلفن ۶۲۰۱۰۷و ۶۲۲۰۶۵ درساعات‌اداری تماس بگیرید.

خارجی
اجاره میکند
دودستگاه ویلا در حوالی ونک یا دروس و یا شمیرانات جهت اجاره تاحدود ۲۰۰۰۰ تومان فوری مورد نیاز است تلفن ـ ۵۰۹۹۶۰

خانه‌شمارا بخارجیان اجاره‌میدهیم

مؤسسه نیازمندیهای خارجیان
خانه بخارجیان اجاره میدهد
۸۳۰۰۸۱ - ۸۳۰۰۸۲
۸۲۱۸۱۱ - ۸۲۱۷۲۳
۳۰۱ تخت جمشید مقابل سفارت آمریکا

مؤسسه امپایر ۲۳۷۵۰۰
خانه بخارجیان اجاره میدهد
۲۳۸۹۵۵-۲۳۲۲۲۲

سازمان مسکن پارس
مرکز اجاره بخارجیان
۸۵۳۸۵۳
۸۴۸۴۲۴
۸۵۷۵۸۵

نیازمندیهای سیمون
مرکز اجاره بخارجیان درشمال شهر
تلفن ۸۴۹۴۶۹ ـ ۸۵۸۵۹۸

آژانس سی ـ اند ـ ار
جاره بخارجیان ۸۴۹۶۲۵

موسسه ظفر ZAFAR
اجاره فوری
خانه بخارجیان اجاره میدهد
تلفنهای ۲۲۷۷۴۶ ۲۲۸۵۸۹

سازمان نیازمندیهای موریس
تلفن ۶۲۷۳۹۴-۶۲۳۷۴۶
مرکز اجاره ـ خرید وفروش هرنوع منزل ـ آپارتمان

۸۲۹۷۶۶ - ۸۲۵۱۲۰
سازمان کورش
اجاره منازل بخارجیان

آژانس هایلند
مرکز اجاره به خارجیان
تلفن ۸۴۶۱۶۳-۸۵۶۱۷۴

۲۴ ساعته
اجاره بخارجیان
فرخ
با ده سال تجربه
۲۳۸۷۹۹-۲۳۹۱۱۸

اجاره بخارجی و ایرانی از ۴ تا ۵۰ اطاقه
۸۴۲۸۸۴

مؤسسه امور خارجیان
مرکز اجاره تخت جمشید
۷۵۱۷۸۲-۷۵۲۳۵۸

اجاره بخارجیان
وزیری
۸۴۶۱۶۳
۸۵۶۱۷۴
۸۳۳۹۱۲
۶۵۶۹۵۷

آژانس خارجیان
۲۴ ساعته هر نوع آپارتمان وویلای شمارا به خارجیان اجاره‌میدهد تلفن های ۶۵۱۲۱۲ و ۶۵۱۲۱۳

شرکت هماهنگی خدمات
ما رابعنوان آژانس اختصاصی خود انتخاب و ضمن اعلام مشخصات مستغلات‌کلیه‌مراجعین خارجی و یاواسطه های آنان را باین شرکت راهنمائی‌فرمائید منافعتان محفوظ ، اجاره‌نامه تنظیم و کمیسیون فقط ۱۰روز اخذ خواهد شد ۶۲۲۴۳۰ و ۶۲۲۴۷۰

سازمان نیازمندیهای خارجیان
خانه‌شما را اجاره میدهد
۸۲۳۱۵۵ ۸۲۳۹۳۹
۸۳۸۱۰۶

مؤسسه کیو
۲۸۵۶۸۵
۲۸۵۳۸۰
مرکز اجاره بخارجیان

پیشتاز
پیشتاز اجاره به خارجیان
۳۱۷۷۴۲-۳۹۱۰۵۵

آژانس بین‌الملل
۸۳۰۸۴۱ ـ ۸۳۰۸۴۲
اجاره هر نوع مستغلات مبله و غیر مبله به خارجیان

اجاره ویلاوآپارتمان
بخارجیان فوری
تلفن ۸۵۹۹۸۸

موسسه ایفل
اجاره بخارجیان ۸۵۹۹۶۰

نیازمندیهای اطلاعات

برای دادن آگهی تلفنی باشماره‌های ذیل تماس حاصل فرمائید

تلفنهای: ۳۱۱۲۲۵-۳۱۱۲۲۴

استخدام

یك نفر پرستار بچه مورد نیاز است به تلفن ۲۷۴۳۰۵ مراجعه فرمائید

موسسه فرهنگی فرانسوی بیک دوشیزه یا بانوی بسکرنر که بین ۲۰ تا ۴۵ سال داشته باشد نیازمند است کسانیکه به زبان فرانسه آشنائی داشته باشند مقدم هستند. لطفاً باتلفن ۶۲۶۰۹۹ تماس بگیرند.
۱ـ۵ آ ۱۸۲۶

به استاد کانال‌ساز و سرویس‌کار نیازمندیم تلفن ۳۴۴۶۸۰

تعدادی کارگر ـ فلزکار ـ سردخانه ساز ومونتاژ کار ـ جوشکار ـ راننده ـ کمد ساز و لوله کش مورد نیاز است تلفن ۶۳۳۱۰۳ـ ۶۳۲۰۷۲

مهندس مشاور

چند نفر مهندس ناظر مقیم با تجربه عملی کارگاهی در امور ساختمان برای نظارت کارگاه‌های کرمانشاهان رابهمکاری دعوت می‌نماید.
واجدین شرایط لطفاباتلفن‌های ۶۵۵۶۹۹ ـ ۶۵۳۳۰۰ ازساعت ۵ تا ۷ تماس بگیرند.
آ ۲۰۹۳ ۱ـ۳

بدوشیزه یا بانو جهت کار در مطب نیازمندیم بین ۴٫۳۰ تا ۹ تلفن ۲۳۰۷۳۹

متخصص تعمیر ماشین‌لباسشوئی و یخچال با حقوق مکفی استخدام میشود

شرکت ایران مینتانس
تلفن ۸۲۵۴۰۹ و ۸۳۷۸۳۱
۱ـ۷ آ ۱۸۹۳

رویال استیل
به کارگر کانال‌ساز وکارگرساده نیازمند است تلفن ۷۵۲۸۰۷
۱ـ۳ آ ۲۰۲۵

پیتزا
کابوی
آشپز و پیتزازن نیازمندیم
۸۲۳۸۱۳
در نارمك

کمك برشکار، اطوکار، چرخکار نیازمندیم تلفن ۷۳۵۲۳۳
۱ـ۲ آ ۱۹۶۲

استخدام نظافتچی مرد تمام‌وقت باحقوق مکفی نیازمندیم ۷۹۵۷۵۹

بانوی نظافتچی استخدام میشود تلفن ۹۲۳۷۱۱

بازاریاب

به تعدادی خانم و آقاخوش‌تیپ وخوش برخورد نیازمندیم خواهشمند است به‌تلفن ۸۲۰۷۹۱ مراجعه فرمایند.
۱ـ۲ آ ۲۱۳۶

بتعدادی کارگر ساده نیازمندیم تلفن ۳۴۴۵۴۵

آگهی استخدام

یك شرکت بزرك تولیدی جهت امور حسابداری کارخانه واقع دراصفهان یکنفر لیسانسیه را با شرایط زیر استخدام مینماید.
۱ـ داشتن حداقل ۳ سال تجربه درامور حسابداری
۲ـ داشتن برك خاتمه خدمت یا معافیت دائم واجدین شرایط میتوانند در تهران با تلفن ـ ۶۵۹۹۴۲ و در اصفهان با تلفن ۴۰۵۹۸ تماس حاصل نمایند.

مدیر

واردات و خرید و انبار برای استخدام دائم درشرکت خارجی با دانستن زبان انگلیسی تلفن ـ ۸۲۵۶۳۷ و ۲۳۷۴۶۶

مستخدم

بیك بانوئی که تسلط کامل به نظافت خانه و آشپزی داشته باشد با حقوق مکفی برای خارج از کشور نیازمندیم تلفن ۹۲۹۱۰۱ـ۳

آژانس مسافرتی موندیال افراد زیر را استخدام میکند

۱ـ دو نفر ماشین‌نویس لاتین و فارسی با تجربه و آشنا به زبان انگلیسی
۲ـ یك نفر حسابدار
۳ یك نفر کمك‌حسابدار
۴ـ یك نفر صندوقدار
۵ـ یك نفر تلفنچی
۶ـ دو نفر باسواد ششم ابتدائی

علاقمندان از ساعت ۱ تا ۴ بعد از ظهر به آژانس موندیال شماره ۱۵ خیابان ویلا طبقه دوم مراجعه نمایند.

چند نفر دوشیزه یا بانوی چرخکار مورد نیاز است تلفن ۶۶۵۷۹۵

بچند نفر دست دوزن و یکنفر بسته بند زن یا مرد نیازمندیم کوکاکولا ۲۱ متری رضا پهلوی نبش ولیعهد پلاك ۴ تلفن ۳۳۷۶۹۲ از ساعت ۴ بعداز ظهر ببعد

کارخانجات صنایع پارس و آمریکا استخدام میکند

۱ـ مونتاژکار درجه ۲ با یکسال تجربه کار و تحصیلات ششم ابتدائی ۱۰ نفر
۲ـ نقطه جوش‌کار با یکسال تجربه کار و تحصیلات ششم ابتدائی ۴ نفر
۳ـ سرویسکار یخچال با ۴ سال تجربه کار و تحصیلات ششم ابتدائی ۵ نفر
۴ـ آهنگر درجه ۲ با تحصیلات ششم ابتدائی یکنفر
۵ـ لوله‌کش جوشکار باتحصیلات ششم ابتدائی دو نفر
۶ـ مکانیك ماشین‌آلات ثابت با تجربه کار و تحصیلات ششم ابتدائی یکنفر
۷ـ قالبساز فرزکار با تجربه کار و تحصیلات ششم ابتدائی دو نفر
۸ـ برقکار درجه یك با تجربه کار و تحصیلات سیکل فنی یکنفر
۹ـ راننده پایه یك برای کار روی کامیون با تحصیلات چهارم ابتدائی ۵ نفر
۱۰ـ کارمند زن وارد بامور ماشین نویسی فارسی با تحصیلات ـ سیکل دوم ۳ نفر
۱۱ـ متصدی آزمایشگاه شیمی آشنا به دستگاه های سختی گیروتصفیه آب یکنفر
۱۲ـ کارگر ساده با تحصیلات سیکل دوم برای آموزش کنترل مرغوبیت ۵ نفر
۱۳ـ کارگر ساده با تحصیلات چهارم ابتدائی یا دوم پیکار ۲۰ نفر

شرایط استخدام در همه موارد نداشتن اشتغال به تحصیل و داشتن ورقه خاتمه‌خدمت یامعافی دائم غیرپزشکی نظام وظیفه ضروری ـ است.
متقاضیان به کارگزینی کارخانجات صنایع‌پارس و آمریکا واقع در کیلو متر ۴ جاده قدیم کرج مراجعه نمایند.

نظافتچی

شرکت آرایه تعداد زیادی نظافتچی باحقوق کاملا مکفی و اضافه‌کار ساعتی ۴۰ ریال با مزایای بیمه های اجتماعی مرخصی سالیانه واستفاده‌ازبقیه مزایای قانون‌کاراستخدام‌مینماید داوطلبین از ساعت ۵ بعدازظهر ببعد بخیابان روزولت خیابان نامجو پلاك ۱+۱۲ مراجعه نمایند.
۱ـ۲ آ ۱۹۷۷

گروه صنعتی بهار (زاگرس)

تعدادی کارمندحسابدار و کمك حسابدار که بامور حسابداری وارد باشند استخدام میکند کسانیکه دیپلمه باشند حق تقدم خواهند داشت
داوطلبین با تلفن ـ ۳۰۹۲۹ برای تعیین‌وقت مصاحبه بین ساعت ۱۱ صبح الی ۴ بعداز ظهر تماس بگیرند

چند نفر ویزیتور فعال جهت فروش موکت‌مورد نیازاست تلفن ۹۲۲۲۳۵

دونفر دوشیزه یا بانو جهت امورات بایگانی یك نفر جهت صبحها و یك نفر جهت عصر ها نیازمندیم ۶۴۷۱۴۷

یکنفر آشپز یا یك زنو شوهر برای آشپزی و سایر کارهای‌منزل بطور شبانه‌روزی مورد احتیاج است اطاق و حمام جداگانه داده میشود
متمنی است بین ساعت ۱ تا ۴ بعد از ظهر به‌تلفن ۸۹۸۱۲۱ تماس حاصل شود.

تکنیسین

باتجربه در نصب کارخانه و مسلط بزبان انگلیسی استخدام میشود تلفن ۲۲۰۰۵۸
۱ـ۳ آ ۱۹۷۶

دونفر انباردار با تجربه ویکنفر تحصیلدار با موتوسیکلت و داشتن ضامن معتبر موردنیاز است باربری احمدی تلفن ۵۲۹۵۰۰ و ۵۳۹۵۴۰

چندنفر دوشیزه یا بانو یا آقا جوان جهت کار بسته‌بندی‌دارونیازمندیم تلفن ۶۱ـ۹۷۶۰۶۰

به تعدادی مستخدم زن نیازمندیم از ساعت ۴ الی ۶ بعدازظهر ۷۵۲۹۱۸

کارگر ماشین چاپ دو ورقی رولند برای بعدازظهر و شب مورد نیاز است تلفن ۹۵۰۳۸۷

چرخکار

تعدادی چرخکار زن‌ومرد نیازمندیم ۳۵۰۵۴۶

بتعدادی دوشیزه یا بانو ورزیده جهت ویزیتوری نیازمندیم تلفن ۸۵۸۱۱۲

بچند نفر کارگر عکاسی که‌به‌کلیه امور عکاسی کاملا مسلط باشد نیازمندیم تلفن ۸۳۰۴۰۳
۱ـ۲ آ ۲۰۱۳

ماشین نویس فارسی بیکنفر ماشین نویس فارسی با تجربه که آشنائی باموربایگانی‌نیز داشته باشد برای کار تمام وقت نیازمند است
واجدین‌بادردست‌داشتن یك قطعه عکس همه‌روزه از ساعت ۳ الی ۶ بعداز ظهر به آدرس میدان فردوسی ابتدای خیابان سپهبد زاهدی‌شماره ۱۹ قسمت‌اداری‌گروه‌صنعتی کاوه مراجعه نمایند.

آگهی استخدام
شرکت رایزن به یکنفر دوشیزه دیپلمه آشنا بزبان انگلیسی‌جهت امورباینگانی‌نیازمند است ـ جاده قدیم شمیران ایستگاه‌سیدخندان شماره ۱۲۴۱
۱ـ۴ آ ۱۹۷۲

تاجگردون تماس بگیرند کارگر زن جهت‌انجام‌کار های منزل شبانه روزی نیازمندیم تلفن ۶۳۷۹۶۶

شرکت نیمه‌دولتی بیك راننده با سابقه که در امور کارهای شرکت نیز تجربه داشته باشد با ضامن و مدارك استخدامی معتبر نیازمند است خواهشمند است باتلفنهای : ۶۵۵۰۰۱ و ۶۵۵۴۳۴ تماس حاصل فرمائید

بچند نفر سرویسکار یخچال ، کولر و لباس‌شوئی نیازمندیم ازساعت ۳ الی ۷ شب تلفن ۵۹۳۲۶۵ و ۸۴۶۱۰۵

شرکت ساختمانی جهت کاردر کارگاه خرم‌آباد احتیاج به افراد زیر دارد :

۱ـ یکنفر متروربا سابقه کار
۲ـ یکنفر نقشه‌بردار با سابقه کار
جهت اطلاع بیشتر با تلفن ۸ـ۸۳۰۳۹۷ تماس بگیرید.

به تعدادی تکنیسین ساختمان با تجربه اجرائی جهت کار های ساختمانی درشهرستان های کرمانشاه و همدان نیاز است داوطلبین با تلفنهای ۱۹ـ۸۲۹۰۱۷ از ساعت ۸ الی ۱ و ۴٫۵ تا ۷ با آقای مهندس

بیك نفر دوشیزه تلفنچی و ۳ نفر دوشیزه یا بانو چرخکار جهت چرخکاری نیازمندیم تلفن ۳۱۶۹۳۸

چندنفر کارگر دوزنده زنو مرد نیازمندیم تلفن ۶۴۵۵۲۸ ـ ۹۵۸۲۷۹

تعدادی کارگر ساده نیازمندیم تلفن ۶۴۵۵۲۸ ۹۵۸۲۷۹

چند نفر جوان بامعلومات ششم ابتدائی نیازمندیم تلفن ۶۴۵۵۲۸ـ۹۵۸۲۷۹

به چند نفر کارگر باسواد جهت استخدام مورد نیاز است تلفن ۳۹۳۱۲۷ و ۳۱۵۳۲۴

مهندسین مشاور پارس بدو نفر راننده جهت استخدام در تهران احتیاج دارد تلفن ۸۵۰۵۸۰ـ

بیك حسابدار خانم باتجربه‌ویک نفر تحصیلدار باسوادمرد بضامن معتبر نیازمندیم تلفن ۶۲۲۳۵۹ و ۶۲۱۳۵۰
۱ـ۲ آ ۲۲۳۰

شرکت وزنه استخدام میکند

۱ـ دونفر باتحصیلات دیپلم‌فنی در رشته فلزکاری یا مکانیك مسلط بزبان آلمانی‌جهت قسمت برنامه‌ریزی و کنترل.
۲ـ دونفر طراح قالب وفیکسچر باتحصیلات دیپلم فنی.
۳ـ دونفر با تحصیلات دیپلم‌فنی جهت قسمت تولید.
ساعت مراجعه آز ۸ صبح تا ۶ بعداز ظهر.
نشانی : کارخانه وزنه خیابان آیزنهاور بالاتر ازدانشگاه آریامهر شماره ۶۴۶ تلفن ۴ـ۹۵۰۰۸۱
۱ـ۲ آ ۲۲۰۴

شرکت کشت و صنعت ارزویه کرمان استخدام میکند

چندنفر مهندس کشاورزی در رشته های آبیاری و ماشین‌آلات کشاورزی ـ درختکاری و سبزیکاری ـ زراعت و دامداری علاقمندان میتوانند فتوکپی مدارك تحصیلی خود را به دفترشرکت واقع در خیابان فرانسه‌شماره ـ ۳۹ طبقه سوم ارسال دارند.
آ ۲۱۹۲

شرکت کارخانجات بنای سبك تعداد ۲۵ نفر

راننده پایه یک استخدام می‌کند داوطلبین می توانند از ساعت ۵ـ۷ بعدازظهر هرروز بدفتراین شرکت واقع در امیرآباد جنوبی کوچه قوام ـ پلاك ۲۴ بکارگزینی شرکت مراجعه فرمایند.
۱ـ۳ آ ۳۴۱۰

استخدام اپراتور تلکس

یك شرکت ژاپونی برای کاراز ساعت ۴ تا ۱۰ بعدازظهر ۵ روز کار در هفته یکشنبه‌تاپنجشنبه‌به یک نفر اپراتور تلکس احتیاج دارد داوطلبان لطفا با تلفن‌های ۶۷ ـ ۶۲۰۱۶۶ و ۶۲۸۸۶۱ تماس بگیرند.
۱ـ۲ آ ۲۰۶۰

۳ نفر مهندس راه و ساختمان با حداقل ۳ سال سابقه کار برای حوزه شهرستانهای استان مرکز و ۳ نفر مترور ورزیده با حداقل ۵ سال سابقه کار برای شهرستان تهران مورد نیازفوری است. داوطلبان به خیابان تخت‌جمشید شرقی شماره ۴۷۵ طبقه چهارم مراجعه یا باتلفن ۸۳۳۵۲۰ تماس حاصل فرمایند

آژانس یزدی

بیك دوشیزه یا بانو با حقوق مکفی نیازمنداست خیابان قدیم شمیران پل رومی تلفن ۲۷۴۲۸۵

به یك دوشیزه یا بانوی جوان باتحصیلات حداقل ششم ابتدائی جهت تلفن نیازمندیم. ۷۶۸۵۳۹

به تعدادی طبیب داخلی و دندانپزشك و کمك پرستار زن نیازمندیم تلفن ۹۶۳۰۹۱

آگهی استخدام :
شرکت نووادونفر نقشه‌کش با حقوق مکفی استخدام مینماید.
ساعت مراجعه ۴ تا ۷ بعدازظهر، خیابان کریمخان زند شرقی، ساختمان ۷۸ تلفن ۸۳۹۰۹۰ـ۲
۱ـ۳ آ ۳۴۴۰

زیرپوش دوز

دوشیزه یا بانو نیازمندیم تلفن ۹۲۰۹۴۹

تحصیلدار

به دونفر تحصیلدار باضامن معتبر وگواهی موتور نیازمندیم ۸۹۲۲۴۲
۱ـ۲ آ ۱۹۸۶

دبیر ریاضیات فیزیك و شیمی

لیسانسیه با سابقه تدریس نیازمند است ۸۳۳۳۱۹

دیپلمه

دوشیزه یا بانو برای کارهای دفتری استخدام میشود.
تلفن ۴۴ـ۸۹۱۰۴۱

شرکت ماجدی استخدام میکند.

۱ـ کارمند دیپلمه (مرد).
۲ـ کارمند اداری (زن).
۳ـ کارگر مونتاژکار.
۴ـ باربر
۵ـ تحصیلدار با سابقه.
واجدین شرایط باید خدمت وظیفه انجام داده و یا برگ معافی غیر پزشکی داشته‌باشند.
لطفا باتلفن ۶۴۴۲۶۲ و یا ۶۴۲۴۲۱ تماس بگیرند.
۱ـ۲ آ ۲۰۳۴

استخدام سکرتر دندانپزشکی سید خندان ۲۳۹۸۷۹
آ ۶۳۱ ـ

استخدام

خانم ماشین‌نویس فارسی مسلط بکارهای دفتری استخدام میشود خواهشمند است با تلفن ۶۸۴۳۷۰ از ساعت ۷ تا ۷ بعدازظهر تماس بگیرید.
۱ـ۳

بیك نفر دوشیزه تلفنچی و ۳ نفر دوشیزه یا بانو چرخکار جهت چرخکاری نیازمندیم تلفن ۳۱۶۹۳۸

استخدام مهندس و تکنیسین رشته راه

موسسه مهندسین مشاور جهت کادر نظارت راه‌سازی دراستان های آذربایجان ، خوزستان و مازندران تعدادی مهندس راه‌وساختمان وتکنیسین راه‌سازی استخدام مینماید.
داوطلبین به جاده قدیم شمیران روبروی بی سیم خیابان امیر ابراهیمی شماره ۳۳ مراجعه نمایند.
۱ـ۲ آ ۲۱۵۸

آگهی استخدام
شرکت کمپرسورسازی ایران برای کار در کارخانه خودواقع درشهر صنعتی البرز (قزوین) افراد واجد شرایط زیر را استخدام مینماید.
۱ـ مهندس مکانیك باحداقل پنجسال سابقه کار درتعمیرات ماشین‌آلات صنعتی و آشنا به زبان انگلیسی یکنفر.
۲ـ سرپرست قسمت (فورمن) باحداقل تحصیلات سوم‌متوسطه وچهار سال سابقه کار کارگاهی ۳ نفر.
۳ـ دیپلم فنی رشته های برق‌و میکانیك ۵ نفر.
۴ـ فوق دیپلم تکنولوژی رشته های میکانیك برق ۵ نفر.
۵ـ میکانیك ماشین‌آلات صنعتی باحداقل سه‌سال سابقه کار ۲ نفر
۶ـ قالبساز درجه ۱و۲ ـ ۴ نفر
متقاضیان میتوانند همه روزه‌به استثنای روزهای جمعه وتعطیل در ساعات اداری به کارگزینی، کارخانه مراجعه ویا در تهران باتلفن شماره ۶۴۷۷۵۸ و ۶۴۸۵۶۳ تماس حاصل نمایند.
۱ـ۳ آ ۲۰۸۰

شرکت برایتین

یکنفر ماشین نویس دوشیزه‌یا بانو و تعدادی ویزیتور و یکنفر موتورسوار یا وسیله برای تمام وقت استخدام مینماید تلفن ـ ۸۳۶۷۲۶ تماس ۴ الی ۷ بعدازظهر
کالج طبقه دوم بانك تهران.
۱ـ۲

نظافتچی

یک بانو یادوشیزه جهت نظافت دفتر از ۹ صبح الی ۶ بعدازظهر مورد نیاز است تلفن ۶۶۵۳۱۹
آ ۲۰۸۶ ـ

استخدام منشی

برای یک شرکت‌ساختمانی‌مورد نیاز است تلفن ۶۲۹۶۵۲
آ ۲۰۴۶ ـ

بچندنفر کارگر ساده جهت‌بسته بندی نیازمندیم . آدرس‌سیمتری نارمک ایستگاه داروخانه مقابل دفترخانه ۱۶۱ پلاك ۲۰۷
۱ـ۲ آ ۲۰۴۹ ـ

به مربی‌دوره‌دیده‌برای‌کودکستان نیازمندیم ۲۳۶۴۳۳
۱ـ۲ آ ۲۱۶۹ ـ

استخدام کارگر بامسکن

کارخانه‌ای درجاده خراسان بعده‌ای کارگر مرد جوان قدبلند باحقوق ومزایای خوب‌نیازدارد.
۱ـ استفاده از اطاقهای‌کارگری بابرق اب مجانی.
۲ـ استفاده از کلیه‌حقوق و مزایای بیمه.
۳ـ استفاده از سودویژه قابل توجه درآخر هرسال آدرس. جاده قدیم شمیران ایستگاه‌مینا جنب بانك ملی شماره ۱۱۵۱ شناسنامه همراه باشد.
آ ۲۱۶۲ ـ

شریك

شریك فنی با سرمایه نیازمندیم ۸۹۷۱۷۰

جویای کار

چند نفر راننده

با چنددستگاه وانت تویوتا آماده کار در شرکتهای خصوصی و دولتی ۳۳۰۵۱۳
۱ـ۳

گمشده

یکبرگ چك بشماره ۱۳۲۶ از حساب شماره ۳۸ بمبلغ ۳۰۰۰۰ ریال بانکملی شعبه فشم‌سررسید ۲۰٫۲٫۲۵۳۵ مفقود شده و از درجه اعتبار ساقط است.
غفارعلی‌نقی‌زاده
آ ۱۴۷۱ ـ

دسته چك اینجانب جلیل‌غفاری از شماره چك ۸۹۸۸۰۸ الی ۸۹۸۸۵۰ درتاریخ ۲۶٫۱٫۳۵ مفقود گردیده است واز درجه اعتبار ساقط می‌باشد.
آ ۲۰۳۹ ـ

بیکان آبی شماره ۴۲۸۵۸ تهران س مفقود شده یابنده به‌تلفنهای ۶۵۶۷۷۸ و ۵۲۷۵۱۱ اطلاع‌داده مژدگانی دریافت دارند.
آ ۲۰۹۲ ـ

گم شده

یک عدد کیف جیبی‌قهوه‌ای‌رنگ محتوای یک دسته چك‌به‌شماره حساب ۲۶۱۷۵۷۹ بانك ایران وهلند شعبه بزرگمهروگواهینامه رانندگی به نام آندرانیك ملك آوسفیانس و مبلغ ۵۰۰۰ ریال پول که یابنده پول را بعنوان مژدگانی برداشته و با تلفن ـ ۸۳۰۸۵۵ تماس بگیرد.
۱ـ۳ آ ۲۰۳۵

دو فقره چك صادره از حساب جاری ۷۶۰ بانك سپه کرج شعبه رضاشاه کبیر بشماره های ـ ۶۴۸۴۴۴ به تاریخ ۷٫۱۱٫۵۴ و ۶۴۸۴۴۵ به تاریخ ۷٫۱۲٫۵۴ در وجه حامل مفقود گردیده و در درجه اعتبار ساقط است
محمود مرندی

مفقود شده

یک برگ چك بشماره ۶۹۰۰۳۰ حساب جاری شماره ۳۷ بانك سپه شعبه فرح بمبلغ ۱۸۵۰۰۰ ریال به سررسید ۲۹٫۳٫۲۰۳۵ دروجه آقای غلامرضا مجیری آزاد مفقود شده واز درجه اعتبار ساقط میباشد.
آ ۲۱۸۱ ـ

گمشده

یک جفت قالیچه پشتی درمسیر قم و آشتیان گمشده که مطلب رو یه‌بسته نوشته شده بودتهران آقای رضا ارجمندهرکس اطلاعی از بسته نامبرده دارد خواهشمند است بتهران روزنامه اطلاعات آقای طیاری بدهد ومژدگانی دریافت داردویا باتلفن ۳۴۷۲۳۸ تماس بگیرد.
آ ۱۴۸۱ ـ

یکبرگ چك بشماره ۱۳۲۶ از حساب شماره ۳۸ بمبلغ ۳۰۰۰۰ ریال بانکملی شعبه فشم‌سررسید ۲۰٫۲٫۲۵۳۵ مفقود شده و از درجه اعتبار ساقط است.
غفارعلی‌نقی‌زاده
آ ۱۴۷۱ ـ

پیدا شده

گواهینامه رانندگی بنام آقای عقیل مصدق نیکچه همراه دیپلم ومقداری لوازم دیگر پیدا شده صاحب اصلی میتواند بانشانی کامل به آدرس شهر ولیعهد ـ دوازده مترح فرح میلان ۱۰ کاشی ۲۴ احدزیرکی مراجعه‌فرماید
آ ۶۴۲ ـ

شرکت تاسیساتی نورتن

تعدادی کارگر لوله‌کش و یکنفر تکنیسین تاسیسات باتجربه در کارگاه را به همکاری دعوت مینماید. تلفنهای ۷۵۰۹۳۳ و ۷۵۴۱۰۴

مجتمع آپارتمانهای ایران‌سکنا

تعدادی نگهبان و نظافتچی با سوادارای‌ضامن را استخدام‌مینماید ازساعت ۸ صبح تا ۵ بعداز ظهر باتلفن ۶۸۶۹۲۶ تماس حاصل نمائید.

استخدام

بچند نفر دوشیزه کمك حسابدار با سابقه وچندنفر کارآموزحسابداری باشرایط وحقوق خوب نیازمندیم.
لطفا در اوقات اداری به خیابان فردوسی مقابل سوم اسفند کاشی سعدی مراجعه فرمایند. تلفن : ۳۱۹۴۱۲ مراجعه کنندگان مقدمند

آگهی استخدام

یك شرکت تولیدی تعدادی خانم و آقا جهت مشاغل زیرین باحقوق مکفی استخدام میکند.
۱ـ کارگر ماشین زیگزال وکش‌دوز
۲ـ کارگر برشکار
۳ـ کارگر پادو
متقاضیان جهت استخدام با تلفن ۶۶۹۲۹۳ تماس گیرند.

استخدام

یك نفر دوشیزه یا بانو که مسلط به تایپ فارسی باشد ضمنا بتواند مکالمات تلفنی روزمره شرکت را انجام دهد با حقوق مکفی استخدام میشود. تلفن ۶۵۱۸۱۴

یك شرکت بزرگ تولیدی استخدام مینماید

بتعدادی کارگر لوله‌کش (لوله های آزبست و چدنی) نیازمند است.
تلفن ۹۵۸۱۱۸ ـ ۹۵۰۰۸۰

شرکت سودتك ایران

یکنفر نقشه‌بردار رابرای کارهای ساختمانی که بزبان انگلیسی آشنا و حدود ۵ سال سابقه کار داشته باشد با حقوق کافی استخدام می نماید : آدرس میدان ونك خیابان خشایار پلاك ۵۱ تلفن ۱۶ـ۶۸۴۸۱۵

آگهی استخدام

سازمان صنایع نظامی تعدادی لیسانس ویا فوق لیسانس در رشته حسابرسی وحسابداری با حقوق مکفی بطور رسمی و یا پیمانی جهت خدمت در تهران استخدام مینماید.
داوطلبین استخدام می‌توانند همه روزه باستثنای ایام تعطیل ازساعت ۸ الی ۱۲ جهت کسب هرگونه اطلاعات بیشتر بدفتر اطلاعات سازمان صنایع نظامی واقع در سلطنت آباد مراجعه نمایند.
سازمان صنایع نظامی

آگهی استخدام تکنیسین

تعدادی تکنیسین ورزیده ساختمان و تاسیسات با تجربه کامل در « کارکارگاهی» جهت خدمت در بندرعباس

مورد نیاز است واجدین شرایط بین ساعات ۷٫۳۰ تا ۱۲٫۳۰ صبح و ۳٫۳۰ تا ۷ بعد از ظهر جهت انجام مصاحبه به نشانی خیابان پهلوی از شمال به جنوب نرسیده به سه راه آریامهر کوچه بوعلی سینا شماره ۷ مراجعه فرمایند.

استخدام

شرکت سهامی صنایع چوب گازر افراد ذیل را به همکاری دعوت مینماید.
۱ـ تلفنچی دوشیزه یا بانو بادوسال سابقه وارد به امور تایپ فارسی و لاتین و آشنائی بزبان انگلیسی.
۲ـ صندوقدار با ۳ سال سابقه و تضمین ملکی وبرگ خاتمه خدمت یامعافیت دائم غیر پزشکی.
۳ـ فروشنده با حداقل معلومات دیپلم و دانستن زبان انگلیسی یا آلمانی.
۴ـ کارگر ساده با حداقل تحصیلات ششم ابتدائی و برگ خاتمه خدمت.
۵ـ راننده پایه ۲ شخصی و ۲ همگانی با حداقل ۵ سال سابقه کار.
داوطلبین استخدام میتوانند بادر دست داشتن مدارك از ساعت ۹ تا ۱۲ و ۱۴ تا ۱۶ به محل شرکت واقع درجاده مخصوص کرج کیلومتر ۱۴ جنب بستنی کیم خیابان پارس فیلم مراجعه نمایند.
شرکت سهامی صنایع چوب گازر

استخدام فوری کارگر

تعداد ۵۰ نفر کارگر زن و مرد با حقوق مکفی و سرویس رفت و آمد استخدام مینمائیم. لطفا بجاده قدیم شمیران خیابان میرداماد خیابان نسا شماره ۹ شرکت ایران ماکا مراجعه نمایند. تلفن ۲۲۵۲۳۱ و ۳۹۲۰۶۷

آگهی استخدام تکنیسین

تعدادی تکنیسین ورزیده ساختمان و تاسیسات با تجربه کامل در « کارکارگاهی» جهت خدمت در بندرعباس

مورد نیاز است واجدین شرایط بین ساعات ۷٫۳۰ تا ۱۲٫۳۰ صبح و ۳٫۳۰ تا ۷ بعد از ظهر جهت انجام مصاحبه به نشانی خیابان پهلوی از شمال به جنوب نرسیده به سه راه آریامهر کوچه بوعلی سینا شماره ۷ مراجعه فرمایند.

اونیورسال

شرکت سهامی خاص

افراد ذیل را به همکاری دعوت مینماید

افراد ذیل را به همکاری دعوت مینماید
۱ـ چند نفر نقشه‌کش صنعتی و طراح محصول
۲ـ دونفر دیپلمه فنی رشته فلزکاری و یا نقشه‌کش
۳ـ فورمن و یا سرکارگر پرس با داشتن حداقل ۵ سال سابقه کار
۴ـ کارگر نمونه ساز.
۵ـ قالب ساز
۶ـ سرویس کار باتجربه و باکارآموز سرویس‌با داشتن گواهینامه رانندگی اتومبیل و یاموتورسیکلت.
۷ـ کارگر برقکار (سیمکش)
داوطلبان به‌محل کارگزینی شرکت واقع در انتهای سیمتری نارمك خیابان چهل جنب دانشکده علم و صنعت مراجعه فرمایند.

یکنفر دیپلمه ریاضی که علاقمند به حسابداری باشد و خدمت نظام را انجام داده ویا معاف باشد برای قبل از ظهرها تا ساعت ۲٫۵ بعدازظهر مورد احتیاج است. داوطلبان مشخصات کامل خودرا بشرح زیر به شماره راهنمای ۴۲۶ روزنامه اطلاعات مرقوم دارند.

نام و نام فامیل ـ سن ـ معرف ـ سوابق خدمت اگر داشته باشند و آدرس کامل با ذکر یك شماره تلفن جهت مراجعه به آنها

نیازمندیهای اطلاعات

برای دادن آگهی تلفنی باشماره‌های ذیل تماس حاصل فرمائید

تلفنهای: ۳۱۱۲۲۵-۳۱۱۲۲۴

معرف محصولات داروئی

«وابسته علمی»

سازمان فروش و تبلیغات داروئی شرکت خوراك « سهامی خاص» برای تکمیل کادر وابسته های علمی تمام‌وقت خود در تهران و شهرستانها عده‌ای جوان دیپلمه علاقمند به‌کار ویزیت و فعالیت‌دریك سازمان‌مطمئن و پیشرو را پس از آموزش در یك دوره کوتاه مدت با استفاده از حقوق جهت معرفی دارو و شیر های طبی به کادر پزشکی و بعنوان وابسته علمی باحقوق‌ومزایای جالب استخدام‌میکند :

داوطلبان باید دارای گواهینامه‌رانندگی بوده و همچنین قادر به مسافرت به تمام نقاط کشور و سکونت در مراکز استانها باشند.

دیپلمه های طبیعی و افرادی که اتومبیل قابل استفاده در کار داشته باشند ضمن داشتن شرایط مساوی‌مقدم خواهند بود.

از واجدین شرایط خواهشمند است روز چهارشنبه ۱ر۲ر۳۵ بین ساعت ۹ تا ۱۲ و ۵تا۶ بعدازظهر به سازمان فروش و تبلیغات داروئی شرکت خوراك واقع در بلوارالیزابت خیابان ۲۱ آذر شماره ۲۱ مراجعه فرمایند .

Electrolux

WANTED

Electrolux Mfg. Co. has immediate employment vacancies for the following positions.

1 — CHIEF ACCOUNTANT: with minimum 5 years experience in similar position after graduation — B.A. degree in accounting, fluent in English — Iranian nationality.

2 — STOREKEEPER: with several years experience from factory storekeeping. Some knowledge of English or German is preferable.

3 — SERVICE MEN: with good experience of repairing household appliances. Knowledge of English is considered a merit.

4 — ADMINISTRATIVE ASSISTANT FOR SERVICE DEPARTMENT: a post Graduate Diploma as minimum qualification, and not less than 5 years experience in a responsible similar position. Knowledge of English preferable.

5 — TYPISTS: a good Farsi-English typist with minimum 2 years experience.

Interested persons may contact Mr. Zakipour at 838665 between 9 a.m. and 11 a.m. or send application with complete bio-data to, ELECTROLUX MANUFACTURING CO. 351 TAKHTE JAMSHID AVE., TEHRAN.

استخدام کارگر مرد و زن بامزایای بهتر

با استخدام در واحد های گروه‌صنعتی مینو علاوه بر دریافت‌حقوق مکفی از مزایای زیر نیز برخوردارخواهید بود :

۱ـ سهیم شدن در سود کارخانه
۲ـ استفاده ازبیمه درمانی ـ بازنشستگی ـ حوادث
۳ـ غذای گرم کامل به قیمت فوق‌العاده ارزان
۴ـ سرویس از تمام نقاط شهربه کارخانه و بالعکس
۵ـ امکان استفاده از وام‌برای‌رفع‌احتیاجات ضروری
۶ـ امکان استفاده از وام مسکن‌برابر ضوابط شرکت
۷ـ امکان خریدمایحتاج ازشرکت‌تعاونی به اقساط و قیمت ارزان

داوطلبان میتوانند همه روزه بیکی‌از دو آدرس زیر مراجعه نمایند:

۱ـ خیابان ۲۰ متری فلاح‌نبش۱۶متری حسینی (دفتر استخدام مینو)
۲ـ کارخانجات گروه‌صنعتی مینو کیلومتر ۱۴ جاده شمالی کرج

آگهی استخدام

سازمان تعاون مصرف سپهر وروستا به‌چندنفر صندوقدار زن‌برای فروشگاههای خود در تهران نیازدارد که با شرایط زیر استخدام می نماید .

۱ـ تابعیت‌دولت‌شاهنشاهی‌ایران‌و متدین بودن بیکی از ادیان رسمی کشور
۲ـ دارا بودن گواهی نامه قبولی‌سوم متوسطه یا حدود آن
۳ـ داشتن صحت مزاج و معتادنبودن بمواد مخدر برابر گواهی سازمانهای ذیربط
۴ـ حداقل سن ۱۸ سال‌وحداکثر ۳۰ سال تمام.
۵ـ سپردن تعهد پنجسال خدمت در سازمان و معرفی ضامن معتبر از طرف متقاضی .
۶ـ ارائه برگ عدم سوءپیشینه ومعروف نبودن بفساد اخلاق

داوطلبان واجد شرایط میتوانند در ساعات اداری به‌کارگزینی‌سازمان واقع در خیابان فردوسی سازمان تعاون مصرف شهر و روستا مراجعه نمایند کسانیکه سابقه کار داشته‌باشند حق تقدم دارند .

م‌الف۱۹۶۶ ۱ـ۲

استخدام لوله کش

شرکت سابج

بتعدادی کارگر لوله کش آزبست و چدنی نیازمند است .

جاده ساوه بعداز سه راه شهر ولیعهد دست چپ درب دوم تلفن ۹۵۸۱۱۸ و۹۵۰۰۸۰

آگهی استخدام

۱ـ مباشر اسفالت
۲ـ ماله‌کش اسفالت
۳ـ انباردار
۴ـ حسابدار
۵ـ مکانیك سنگین
۶ـ مهندس تاسیسات

محل کار خارج از تهران
عباس آباد خیابان مهناز ـ نکش ۱۷۱ و ۱۷۳
تلفن ۸۴۱۹۶۰ ـ ۸۵۱۶۹۰ ـ ۸۵۱۴۱۹ شرکت.اس.

آگهی استخدام

یکنفر وارد به کار های گمرکی وترخیص کالا مورد احتیاج‌وفورا استخدام میشوددداوطلبان از تاریخ نشر این آگهی تایك هفته با مدارك خود از ساعت ۹ صبح الی ۱بعداز ظهر به دفتر والاحضرت شاهدخت شمس پهلوی واقع‌درمحل نقاطع پهلوی وسپه مراجعه نمایند .

شرکت ایرهینو افراد زیر را استخدام‌مینماید

یکنفر سرپرست میکانیك
ده نفر کارگر میکانیك درجه یك
سه نفر سرپرست میکانیك دیزل
یکنفر راننده دو شخصی
یکنفر تلفنچی متاهل

لطفا بشرکت ایرهینو سه راه آذری خیابان زرند شماره ۱۸۲ الی ۱۸۸ تلفن های۹۵۲۶۲۱ و ۹۵۲۶۲۲ مراجعه شود.

شرکت تولیدی مخازن ایران

افراد زیر را با حقوق مکفی فورا استخدام میکند

۱ـ مهندس یا متخصص آشنا بماشین‌آلات
۲ـ دیپلمه فنی

از ساعت ۹تا ۴بعدازظهر تلفن ۲۲۰۰۲۲ و ۲۲۲۰۷۷

استخدام جهت کارگاه ساختمانی

جهت کار در کارگاه ساختمانی در تهران‌دو نفر مهندس با حداقل ۷ سال سابقه کار در ساختمانهای مرتفع با اسکلت فلزی و بتون‌آرمه و پنج نفر تکنیسین ساختمان با حداقل ۷ سال سابقه کار در کارگاههای ساختمانی مرتفع با حقوق مکفی و مزایا استخدام میشوند.

واجدین شرایط خلاصه سوابق و آدرس و شماره تلفن خود را از تاریخ ۱ر۲ر۲۵۳۵ الی ۱۵ر۲ر۲۵۳۵ به راهنمای شماره ۴۳۳ روزنامه اطلاعات ارسال دارند .

استخدام کارگر ساده

تعدادی کارگر ساده جهت نصب آسانسور بامزایای زیر استخدام میشوند :

۱ـ استفاده از مزایای طبقه بندی مشاغل
۲ـ دریافت سودویژه سالیانه
۳ـ استفاده کامل از مزایای قانون کاروتامین اجتماعی

داوطلبین به شرکت سهامی‌خاص‌نصب و سرویس و تعمیرات آسانسور دیبا واقع در خیابان حافظ مقابل پارك‌هتل همه روزه‌ازساعت ۲ الی ۴ر۵ بعداز ظهر مراجعه نمایند.

نیروی دریائی شاهنشاهی

آگهی استخدام

نیروی دریائی شاهنشاهی تعدادی غیرنظامی لیسانس زبان و مترجم زبان انگلیسی را با حقوق و مزایای مکفی جهت خدمت در پاسگاه دریائی بندرپهلوی استخدام مینماید .

داوطلبین میتوانند برای‌کسب اطلاعات‌بیشتر وثبت‌نام بمدیریت‌ا۱ستخدام‌خیابان سپهبدزاهدی جنب‌مسجد الرحمن مراجعه نمایند .

شرکت مهندسین مشاور

به همکاری چند نفر مهندس معمار با تجربه در تهیه طرحهای اجرائی وتعدادی نقشه‌کش‌باتجربه احتیاج دارد علاقمندان‌باتلفنهای۸۲۴۲۷۸ و ۸۲۴۷۱۲ تماس حاصل نمایند .

ماشین نویس لاتین

گروه صنعتی خاور (شرکت سهامی عام) نیاز به همکاری چند نفر ماشین نویس زن یا مرد که به تایپ لاتین تسلط داشته باشنددارد.

داوطلبین می توانند همه روزه بجز ایام‌تعطیل به اداره پرسنلی گروه صنعتی خاور واقع در بلوار الیزابت کوچه سوم مراجعه نمایند

دیپلمه

با یکی دو سال سابقه کار حسابداری برای کار درشعبه اهواز یك شرکت بسیار معتبر تولیدی با حقوق‌ومزایای مکفی استخدام‌میشود.

متقاضیان میتوانند شنبه تا چهارشنبه به آدرس خیابان آیزنهاور خیابان استوار لشگری (جیحون سابق)پلاك۷۲۴ طبقه‌دوم اداره‌کارگزینی مراجعه نمایند.

راننده باسابقه

دارای گواهینامه پایه دو شخصی مورد نیاز است تلفن ۵ـ۶۸۷۰۴۱ داخلی ۶۳

شرکت رنا(قسمت لوازم یدکی) (نمایندگی ولو-نیسان -بی.ام)

بدونفر کارمند با مشخصات زیر نیازمنداست .

۱ـ آشنائی بزبان انگلیسی تا حد قرائت کاتالوگ‌فنی ومکالمه ساده .
۲ـ حداقل تحصیلات دیپلم.
۳ـ آشنائی بلوازم یدکی کامیون وسواری
۴ـ قادر به مسافرت بتمام نقاط ایران .
۵ـ حداکثر سن ۳۵ سال .
۶ـ دارای برگ خاتمه خدمت یا معافیت غیر پزشکی

جهت اطلاع بتلفن های ۵۴۹۴۴۸ و ۵۴۸۴۴۹ تماس حاصل نموده و یاشخصا به آدرس سه‌راه آذری خیابان قزوین کارگزینی شرکت سهامی خاص رنا مراجعه نمایند .

استخدام

چند نفر **مستخدم مرد** با معلومات حدود ششم ابتدائی که دارای برگ پایان خدمت و یا معافیت دائم غیر پزشکی باشند استخدام میشوند .

داوطلبان واجد شرایط به شرکت تهران الکتریک خیابان ایرانشهر جنوبی پائین‌تر از چهارراه ثریا ـ شماره ۴ر۹۰ مراجعه نمایند.

یك شرکت تولیدی بین‌المللی‌به‌منظور تولید محصولات خود به محل کارخانه‌ای واقع‌دراستان مرکزی جهت اجاره نیازمند است.

لطفا جواب نامه رابه راهنمای شماره ۴۳۲ روزنامه اطلاعات ارسال دارید ۱ـ۲

شرکت سهامی خاص

آلوپن

افراد ذیل را باحقوق ومزایای‌مکفی استخدام مینماید

۱ـ متخصص مونتاژکار ساختمان
۲ـ آهنگر وجوشکار
۳ـ درب وپنجره ساز
۴ـ متخصص نصب داربست و اسکلت فلزی
۵ـ بناء وکارگر ساختمانی

واجدین شرایط از کلیه مزایای قانونی ، سیزدهمین حقوق پس از یکسال ،مرخصی استحقاقی تا ۲۴ روز کار در سال وهزینه ایاب وذهاب استفاده خواهند نمود.

متقاضیان میتوانند روز های شنبه الی چهار شنبه از ساعت ۸ الی ۱۳ به امور اداری شرکت واقع درخیابان‌عباس‌آبادنبش پمپ‌بنزین خیابان پاکستان کوچه دوم شماره ۲۸ خانم بثل مراجعه نمایند .

فروشگاه بزرگ کورش استخدام‌میکند

فروشگاه بزرك کورش ۵۰ نفر صندوقدار زن بامدرك تحصیلی ششم ابتدائی به‌بالا استخدام میکند .

از داوطلبان تقاضا میشوددر وقت اداری هرروز به اداره امور کارمندان واقع‌درطبقه چهارم فروشگاه بزرك کورش‌خیابان‌پهلوی‌مراجعه کنند .

IRANO SWEDISH COMPANY, AB

شرکت ایران وسوئد

TEL. 31 41 61
تلفن : ۳۱ ۴۱ ۶۱

افراد زیر را با حقوق و مزایای مکفی به همکاری دعوت مینماید .

۱ـ سکرتر

با تجربه مسلط بزبان انگلیسی وآشنائی کامل به امور اداری و مکاتبات با حداقل ۳ سال سابقه کار.

۲ـ حسابدار ارشد

باآشنائی کافی بزبان انگلیسی وسابقه کار در سطح سر پرستی .

۳ـ ماشین‌نویس دو زبانه

با آشنائی کافی بزبان انگلیسی‌وحداقل دوسال سابقه کار .

۴ـ مکانیك درجه یك

جرثقیل های ساختمانی با حداقل تحصیلات ششم ابتدائی و ۵ سال سابقه کار .

۵ـ تلفنچی

مسلط به مکالمه انگلیسی و حداقل دوسال سابقه کار .

متقاضیان واجد شرایط میتوانند برای تعیین وقت مصاحبه و آزمایش استخدامی صبح ها به استثنای پنجشنبه‌وجمعه با اداره امو- کارکنان این شرکت تماس حاصل نمایند . ۱ـ۲

شرکت ملی نفت ایران

شرکت ملی نفت ایران جهت خدمت در بهداری و بهداشت مناطق نفتخیز خوزستان بچندنفرپرستار ماما باشرایط زیر نیازمنداست :

۱ـ ملیت ایرانی
۲ـ شاغل‌نبودن در سازمانهای‌دولتی و موسسات وابسته به‌آن .
۳ـ دارا بودن برگ خاتمه خدمت‌نظام‌وظیفه عمومی یا معافیت‌دائم .
۴ـ داشتن دیپلم کامل متوسطه‌و گواهینامه پرستاری و مامائی.
۵ ـداشتن ۲ـ۱ سال سابقه کارپس از دوره آموزشی .
۶ـ آشنائی بزبان انگلیسی.
۷ـ حداکثر سن ۴۰ سال.

متقاضیان واجد شرایط می توانندهمراه بافتوکپی مدارك مربوطه و یك برگ‌رونوشت شناسنامه و ۴ قطعه عکس ۴×۶ ظرف مدت دو هفته از تاریخ انتشار این آگهی‌ازساعت۸ تا ۱۱ صبح روز های شنبه تا چهارشنبه باستثناء ایام تعطیل به اداره استخدام‌شرکت ملی نفت ایران واقع درتهران خیابان کاخ شمالی شماره۷۶ مراجعه فرمایند .

م‌الف ۱۸۲۷

نیازمندیهای اطلاعات تلفنی آگهی می‌پذیرد

۳۱۱۲۲۴-۳۱۱۲۲۵-۳۱۱۲۲۷
۳۱۱۲۲۹-۳۱۱۲۳۰-۳۱۲۴۱۳

استخدام

مدیر فروش آرایشی و بهداشتی

یك نفر مدیر فروش آرایشی و بهداشتی با داشتن سابقه و تجربه کار در یکی از موسسات معتبر بین‌المللی در ایران با آشنائی کامل بزبان انگلیسی یا فرانسه برای کار تمام وقت با حقوق و مزایای شایسته استخدام میشود لطفا از ساعت ۹ صبح تا ٤ بعداز ظهر با تلفن ـ ۲۰ـ۹۷۰۰۱۹ تماس حاصل شود.

SIEMENS

Wir suchen zum sofortigen Eintritt

SekretaerInnen

mit Steno- und guten Schreibmaschinen-Kenntnissen sowie deutscher Muttersprache und iranischer Nationalitaet. Moeglichst auch Englisch- und Farsikenntnisse.

Ihre Vorstellung erbitten wir in unserer Personalabteilung, von Samstag bis Mittwoch in der Zeit von 8.00 bis 13.00 Uhr, Tehran, Ave. Takhte Jamshid No. 32, Tel. 614-353.

SIEMENS SHERKATE SAHAMI KHASS

قابل توجه

موسسات دولتی، شرکتهای ساختمانی، معماران و مهندسین مشاور

شرکت نماسازی اعجاز

با سابقه چندین ساله در نماسازی

انجام کلیه نماسازی (سمکوت ـ پلکستون) داخل و خارج ساختمان را با نازلترین قیمت و تضمین ۱۰ ساله میپذیرد.

آدرس، تخت طاوس بین چهارراه شاه‌عباس و نادرشاه پلاك ۲۷۱

تلفن ۶۲۴۰۰۰

REF.: A-60 APRIL 1976

کارمند عالیرتبه و نامه نگار بازرگانی

Joint venture, for its head office in Teheran, wishes to employ young Iranian graduate, perfect English (repeat: "perfect" English), also capable of handling translations, with sufficient experience of business administration and commercial procedures (banking, procurement, transportation, shipping, insurance, customs, accounting). Neat, tidy and organized. Dynamic; high degree of drive and initiative. Good communicator. Ability to write correspondence in English to a very high standard, in excellent and clear language, on a wide variety of subjects. Self motivated, capable of working independently without having to be spurred and kept under constant supervision. This is a permanent position with great scope for advancement and a fruitful and satisfactory career.

Comprehensive details of career and salaries to-date, which will be treated in confidence, should be sent in the first instance to: P.O. BOX NO 1508, Central Post Office, Teheran (تهران، پست مرکزی، صندوق پستی شماره ۱۵۰۸)

در نقاط خوش‌آب و هوای

کرج

همه صاحب خانه شوید

مشاورین مبتکر باکمترین بودجه خانه ایده‌آل شما را دراسرع وقت بطور نقد و اقساط ۱۵ ساله در اختیار شما میگذارند. سازمان املاك

تماشا

میدان کرج کد ۰۲۲۲۱ تلفن ۳۳۸۸

تلفنهای جدید

سندیکای شرکتهای حمل و نقل بین‌المللی باطلاع میرساند

۸۹۱۲۰۳ و ۸۹۸۳۰۸

۸۹۱۲۰۴

تغییر یافته است

آگهی استخدام

شرکت سهامی سیمان آریا

وابسته بوزارت جنك بمنظور تکمیل کادر مالی خود در تهران احتیاج به‌تعدادی حسابدار دیپلم و لیسانس باتجربه وبا خط خوش جهت امورحسابداری ونوشتن‌دفاتر کل‌وروزنامه‌دارد. از واجدین شرایط دعوت‌میشود که‌دریکی‌ازساعات اداری بقسمت کارگزینی‌وتشکیلات شرکت‌واقع درخیابان شاه‌عباس‌شمالی روبروی‌تهران‌کلینیك کوچه چهارم پلاك ۹ر۱ مراجعه فرمایند.

م‌الف ۱۸٤۹ ۱ـ

شرکت سهامی سیمان آریا

شرکت ملی نفت ایران

شرکت ملی نفت ایران جهت‌خدمت در بهداری و بهداشت مناطق نفتخیز خوزستان به‌تعدادی‌پزشك عمومی باشرایط‌زیر نیازمنداست:

۱ـ ملیت ایرانی
۲ـ شاغل نبودن‌درسازمانهای دولتی‌وموسسات وابسته به آن
۳ـ دارا بودن کارت پایان خدمت وظیفه عمومی یا معافیت دائم
٤ـ دارا بودن درجه دکتری در رشته پزشکی.
٥ـ داشتن حداقل دو سال تجربه.
٦ـ آشنائی بزبان انگلیسی
۷ـ حداکثر سن ٤۰ سال

متقاضیان واجد شرایط میتوانند همراه بافتوکپی مدارك مربوطه و یکبرك رونوشت شناسنامه وچهار قطعه عکس ٤×٦ ظرف مدت دو هفته از تاریخ انتشار این آگهی‌از ساعت ۸ تا ۱۱ صبح روز های شنبه تا چهارشنبه به استثناءایام تعطیل به اداره استخدام شرکت ملی نفت ایران واقع در تهران خیابان کاخ شمالی شماره ۷٦ مراجعه فرمایند.

م‌الف ۱۸۲۷

شرکت تاسیساتی وتستون

بیك نفر مستخدم با تحصیلات ششم ابتدائی و ضامن معتبر نیازمندیم

آدرس امیرآباد جنوبی نبش صهبا شماره ۲۸٦ تلفن ۹۳۸۳۰۰

اکازیون بی‌نظیر فروشی در یکی از بهترین نقاط

لندن

ویلائی مجلل با ٥ اطاق مبله و تلویزیون رنگی وتلفن وحیاط وباغ بزرك وشوفاژ روشن وپارکینك وسیع و دوسرویس بافریزر و سایر وسایل زندگی بقیمت ٤۷۰هزارتومان بفروش‌می رسد تلفن های:

۷۸۲۷٥۰ و۷۹٥۷۷۱ و۷۹۱٥٥٤

یك باب گاراژ و ۷ باب مغازه در کیلومتر ۲۰ جاده تهران ساوه بفروش می رسد مشخصات ۱۷۰۰ متر مساحت ۷ باب مغازه ٦۰۰ متری و ٦۰۰ متر زیر بنا برای کسب اطلاعات بیشتر با تلفنهای ٦٤۱۷۷۳ ـ٦٤۹۰٤۷ داخلی۲٥تماس حاصل شود.

مکالمه سریع انگلیسی

برای مسافرین خارج از کشور

با استفاده از مدرن‌ترین روش سمعی و بصری

کلاسهای انگلیسی پارت

طی یکدوره دو ماهه میتوانید بخوبی احتیاجات انگلیسی روزمره خود را رفع‌نمائید

شروع کلاسها از دوم اردیبهشت ـ نشانی خیابان شاه چهارراه اردیبهشت تلفن ٦٤۳٦۱۹ و ٦٤۱۳۰۱

آگهی استخدام

دانشگاه صنعتی آریامهر به افراد زیراحتیاج دارد:

۱ـ حسابدار با مدرك لیسانس حسابداری‌و حداقل دو سال سابقه کار موثر.
۲ـ صندوقدار با مدرك دیپلم متوسطه و حداقل دو سال سابقه کار موثر

که داوطلبان واجد شرایط در این دو مورد میتوانند همه‌روزه ا زساعت ۸ الی ۱۲وازساعت ۱۳ الی۱۷ باستثنای روز های پنج شنبه وجمعه به اداره حسابداری دانشگاه صنعتی آریامهر واقع در خیابان آیزنهاور مراجعه نمایند.

۳ـ ماشین نویس فارسی و لاتین که بامور بایگانی نیز آشنائی داشته باشد.

داوطلبان واجد شرایط در این موردمیتوانند همه روزه باستثناء روز های پنجشنبه وجمعه از ساعت ۸ الی ۱۲ و از ساعت ۱۳ الی۱۷ با تلفن ٦٤۹٤٥۳ تماس بگیرند. ۱ـ۳

کارگزینی دانشگاه‌صنعتی آریامهر

آلوپن

شرکت سهامی خاص

تعدادی کارگر ساده را باحقوق و مزایای مکفی استخدام مینماید

متقاضیان میتوانند روز های شنبه الی‌چهار شنبه به امور اداری شرکت واقع در خیابان عباس آباد نبش پمپ بنزین خیابان پاکستان کوچه دوم شماره ۲۸ خانم بثل مراجعه نمایند.

Electrolux

شرکت تولیدی الکترولوکس ایران جهت آموزش و سرپرستی سرویسکاران محصولات شرکت در تهران و شهرستانها به یك نفر استادکار سرویس لوازم خانگی نیازمند است.

متقاضیان می‌توانند بادر دست داشتن مدارك لازم از ساعت ۸الی ٥ بعداز ظهر به دفترمرکزی شرکت واقع درخیابان‌تخت‌جمشید مقابل‌سفارت آمریکا شماره ۳٥۱ مراجعه نمایند.

آگهی استخدام

سازمان‌ملی انتقال خون‌ایران

به تعدادی تکنولوژیست و تکنیسین لیسانس یا فوق لیسانس در علوم آزمایشگاهی که‌دارای تعهد خدمت در سازمانهای دیگر را نداشته باشند برای خدمت در تهران و شیراز نیازدارد داوطلبان میتوانند در روز های اداری از ساعت ۸ تا ٤ بعداز ظهر برای ثبت نام به کارگزینی سازمان واقع در خیابان ویلای شمالی بالاتراز تخت‌جمشید شماره ۱۱٤ مراجعه فرمایند.

داربست فاساد

فروشنده بست های داربست فلزی ساخت انگلستان خیابان پهلوی چهارراه تخت جمشید شماره۱٥۱ تلفن ٦٤٦۱۳٦

کلاژ

شاهکار صنایع آلمان

آب گرم دائم با مصرف کم

نصب در کمترین مدت

برای هتل‌ها، متل‌ها، کمپنگ‌ها، رستورانها، آرایشگاهها و هرجا که قبلا پیش‌بینی برای آب گرم نکرده‌اید در کمترین مدت آب گرم دلخواه شما را تامین مینماید.

استاندارد شده از ۱۰ کشور بزرگ دنیا

برای کسب اطلاع بیشتر از نمایشگاه ما دیدن فرمائید

CLAGE

نماینده پخش: زرین الکتریک. تهران خیابان شاه ساختمان کاوه تلفن: ٦٤٤۳۳٥

نماینده معتبر از مرکز استانها پذیرفته میشود.

ADIBI HARRIS ASSOCIATES CONSULTING ENGINEERS

A FIRM OF IRANIAN-U.S. CONSULTING ENGINEERS HAS IMMEDIATE AND CHALLENGING VACANCIES FOR:

QUANTITY SURVEYORS

•MINIMUM QUALIFIED EXPERIENCE 5 YEARS. •KNOWLEDGE OF ENGLISH IS ESSENTIAL.

SUITABLY QUALIFIED PERSONNEL WILL BE REQUIRED FOR TEHRAN OFFICE. VERY ATTRACTIVE CAREER PROSPECTS, SALARY AND FRINGE BENEFITS.

FOR APPOINTMENT CALL MR. ANAND 666142-4 FROM 7:30 TO 17:00 (SATURDAY THRU WEDNESDAY) OR WRITE TO P.O. BOX 3394, TEHRAN, ATTENTION: PERSONNEL DEPT.

ماشین جوشکاری دیزل ۳٥۰ آمپر و ٤۰۰ آمپر باموتور پرکینز چهارسیلندر و بنزینی ۲٥۰ آمپر باموتور اونان وانواع رکتیفایر ترانس و ماشین جوشکاری گازی ارگن و ... و برش اتوماتیک

ساخت کارخانه معروف ایرکو آمریکا

نماینده انحصاری در ایران **شرکت ابزارچیان** خیابان سپه میدان موزه پاشا باستان

تلفن: ۳۰۲۲۹٥

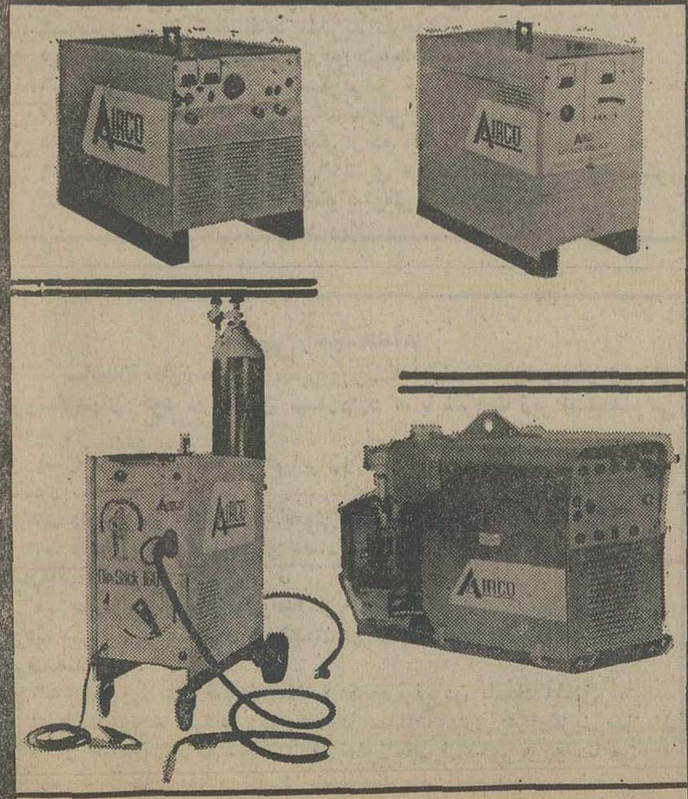

وارد کننده انواع ابزار و ماشین صنعتی ـ سیم بکسل ـ تسمه نقاله و لوازم ایمنی

نیازمندیهای اطلاعات

برای دادن آگهی تلفنی باشماره‌های ذیل تماس حاصل فرمائید

تلفنهای: ۳۱۲۴۱۳-۳۱۱۲۲۷

فروش دست اول

مقداری لباس زنانه و بچگانه خارجی وایرانی نو و دست‌دوم بفروش میرسد هرروز ازساعت ۹تا۲٫۵ صبح با تلفن ۲۳۹۲۰۵ تماس بگیرید .
۱ـ۳

اکازیون

مقداری لباس‌نو فرنگی باقیمت بسیار نازل بفروش میرسد . خیابان سنائی کوچه ۲۲ پلاک ۵۷ر۱ طبقه همکف .
۱ـ۳ آ ـ ۱۸۲۸

بعلت مسافرت ـ لباس ـ شوئی و وسایل منزل فروشی ۲۳۴۰۰۹

کلیه اثاثیه منزل باضافه‌یکسری کامل مبل سالن و نهارخوری استیل مدل لوئی‌چهاردهم‌بفروش میرسد تلفن ۲۲۴۷۳۵

یک سرویس ناهارخوری استیل کامل ـ نو ـ خارجی بعلت مسافرت بفروش میرسد تلفن ـ ۶۲۰۱۲۴ بعدازظهرها از۳ببعد.
۱ـ۲ آ ـ ۲۰۶۸

بعلت مسافرت کلیه لوازم منزل پوشاک و پارچه زنانه بفروش میرسد سلطنت‌آباد.مقابل‌گلستان اول کوچه خزائی پلاک ٦ طبقه دوم .
۱ـ۳ آ ـ ۲۰۶۷

حراج

مقداری اثاثیه منزل خارجی و ایرانی بفروش میرسد قلهک خیابان دولت خیابان قیطریه کوچه دلاویز پلاک ۳۵ تلفن ـ ۲۸۰۷٦٤
آ ـ ۲۰۸۱

هفت پارچه مبل با میز نهار خوری ۸ نفره به اضافه رادیوضبط‌وگرام اف ام بقدرت ٤۰ وات فروشی تلفن ۸۳۸٦۱۱و ۷۸۳۷۱۷

موقعیت استثنائی

سرویس کامل اطاق‌پذیرائی و نهارخوری بسبک لوئی پانزدهم بمبلغ ٤۰ هزار تومان بعلت مسافرت به آمریکابفروش‌میرسد علاقمندان میتوانند ازساعت ۱۰ تا۱۲ باشماره تلفن ٦۲٤۹۷۰ تماس بگیرند .
۱ـ۲ آ ـ ۲۱۲۰

فروش دست دوم

دو قطعه فرش چینی هر کدام بقیمت ۲۲ هزار تومان برای فروش تلفن ۲۳۵۸۲۰

اکازیون

کلیه وسایل منزل یک امریکائی سالن ناهارخوری ـ اطاق‌خواب آشپزخانه کامل بعلت مسافرت بفروش میرسد ، همه روزه از ۹صبح تا ۱۹ بعدازظهر خیابان قدیم شمیران ـ ملکـ میرهٔدی کوچه احمدیان پلاک ۲ طبقه دوم تلفن ۸٤۸۱۹۳
۱ـ۲ آ ـ ۲۱٦۵

خریدار فرش

فرش ایران نوین

خریدار قالی و قالیچه وتعویض فرشهای‌نوباکهنه تلفن ٦۵۳۱۹۵

فروش اتومبیل

بنز

بنز سواری ۲۸۰اس‌مدل۷۰تلفن ۸٤۲٤۸۳
۱ـ۳ آ ـ ۲۰۰۸

مرسدس‌بنز ۲۲۰ مدل ۷۰ اکازیون ازنظر سلامت تلفن ـ ۲۳۷٦۲۲ قبل ازظهرها .

بنز ۱۹۰ مدل ٦۵ با تجهیزات کامل دروضعیت عالی بعلت مسافرت به فروش میرسد تلفن ۳۱۸۱۸۲ ساعت۲الی ٤ بعدازظهر

بنز ۲۳۰ اس مدل ٦٦ سفید رنك بفروش می رسد تلفن ۸۹۰٤۹۵

ب‌ام‌و

ب‌ام‌و ۳۲۰ مدل ۷٦ تجهیزات اضافی ترانزیت ۳٤۱٤٤۵
۱ـ۲ آ ـ ۲۲۳۲

ب‌ام‌و ۲۵۰۰ مدل ۷۳ ـ ۷٤ سرمه‌ای در وضعیت عالی‌شنبه تاچهارشنبه از ۹ تا ۱۲ صبح‌به دانشکده دامپزشکی‌گروه‌بهداشت مواد غذائی دکتر افشار مراجعه شود .
آ ـ ۲۲۳۳

ب ام‌و ۲۰۰۰ مدل ٦٦ بسیار تمیز قیمت ۲۹۵۰۰۰ تلفن ۳۲۸۲٤۵
آ ـ ۱٤۵۱

فیات

اتومبیل فیات ۱۲٤ اسپرت مدل ۷٤ ـ رادیو ـ پخش ـ یخ‌شکن بفروش میرسد عصرها تلفن ـ ٦۳۳۸٦۷

اکازیون

فیات کوپه اسپرت‌مدل۷۰سند٦۷ تهران ـ د بسیار تمیز بادوهزار تومان وسایل اضافی قیمت فقط ۲٦۵۰۰ تومان تلفن ٦٤۳۸۵۳
آ ـ ۲۱۹۳

جیپ

اکازیون

۵ دستگاه جیپ استیشن مدل ۵۲ بفروش میرسد ٦٦٦٦۱٤
۱ـ۲ آ ـ ۱۹۹۲

جاگوار۱۹۷۲دانشجوئی بعد از ساعت ۵ تلفن ٦٤۳۷۵٤

آریا٤۸تمیزفروشی‌تلفن۸۲۰۳۸۵
۱ـ۳ آ ـ ۲۱۳۸

فولکس

فولکس واگن ۱۳۰۰ مدل ٦۰موتوروگیربکس تازه تعمیر۱۱هزارتومان بفروش میرسد تا ساعت ۵ بعد از ظهر تلفن ۹۷٦۰۷٦ محمود

شورولت

فروش

شورلت ایران ۲۵۰۰بی‌متالیک مدل ۵٤ بسیار تمیز تلفن ـ ۸۳۵۱٦۷
آ ـ ۲۰۷۲

پیکان کار ۵٤ تمیز مقطوع ۳٤ تومان تلفن ۳۱۹۷۰۱
آ ـ ۲۰۰٦

اتومبیل پیکان ٤۸ تمیز قیمت ۲٤۰٬۰۰۰ ریال تلفن ۸۲٤۰٦۰ ٤الی٦ بعدازظهر .
آ ـ ۱۵۲۷

اتومبیل کامارو مدل ٦۹ طلائی‌رنك باکولروپخش و رادیو تمیز بفروش می رسد تلفن ٦٤۷۱٤۷

جیپ ویلیز

مدل ٦٤ بسیارتمیزتلفن٦٦۷۵۷٦
۱ـ۵ آ ـ ۲۰۹۰

بیوك

اکازیون

بیوك لیمیـ مدل ۷٤ فول اتوماتیك شیشه . صندلی و صندوق عقب دنده رنك زرشکی‌متالیك سقف چرمی سفید تو ـ دوزی‌مخمل با سایر تجهیزات مقطوع ۱٦۵ هزار تومان از ساعت ۲ تا ۵ تلفن ۷۵۰۸۱۵

بیوك لارك

٦ سیلندر مدل ۷٦ چهاردر با کولر فرمان هیدرولیك رادیو رنگ آلبالوئی متالیك‌آنتن داخل شیشه از ۷الی ۹ شب ٦٤۹۷۷٦
۱ـ۲ آ ـ ۲۱۰۳

بیوك سنچوری ۷۳

فول ٤در بسیار تمیز تلفن ـ ٦۸۲۹۹٤
۱ـ۲ آ ـ ۲۰۵۹

فروشگاههای اتومبیل

قابل توجه علاقمندان فرش تعویض فرش با اتومبیل تلفن ۸۳۸٤۷۵ و۸۳۳۷۰۱

خریداتومبیل

فولکس

فولکس استیشن‌ووانت۷۹۷٦۸۰
آ ـ ۱٤۳۱

کرایه اتومبیل

اتوآسیا

اتومبیلهای تشریفاتی کرایه با راننده در ۲٤ ساعت در خدمت شماست‌تلفن۷۵٤۹۸۰و۷۵۱٦۲۰

جهان توریست

مینی‌بوس دربست ۹۳۳۳۲۱
۱ـ۲٤ آ ـ ۱۸۰٤

اتومبیل کرایه متقیان با راننده و بدون راننده ۳۱۷۰٦۲ ـ ۳۱٤۹۱۳

آریاتاکسی ۳٤۹۸۷۹ـ۳٤۵۸۲۹

تهران هراز

اتوبوس‌ومینی‌بوس دربستی‌تلفن ۷۳۱۷٤۸
۱ـ۳ آ ـ ۱٦۸۸

پرسپولیس تاکسی

۸٤۱۳۲٦ و ۸٤۰٦٦۳
۱ـ۳ آ ـ ۱۹۱۱

شمیران ـ اتورز

سرویس شبانه‌روزی ۲۷۵۲۵٦و ۲۷۷۳۸۵
آ ـ ۲۱۷۸

جنرال تاکسی

اتومبیل کرایه با راننده و بدون راننده تلفن ۷۳۰۰۷۷

جرثقیل

جرثقیل کامیون کمرشکن
۸۵۵۵۵٤
۸٤۸۳٤۳
بارکش شهرستان

جرثقیل و تریلی شبانه‌روزی ناصر تلفن۹۷٦۹۳۹
۱ـ۱۵ آ ـ ۱۵۵٦

ماشین آلات

دیك بخار

۲عدد دیگ بخار بظرفیت ۱۰و ۱۸ آتمسفر بفروش میرسد تلفن ٦٦۰۰٤٦ ـ ٦٤۷۹۳۸
۱ـ۳ آ ـ ۱۸۹۸

آموزشگاهها

ماشین‌نویسی بیژن

با حسن شهرت میدان ژاله‌تلفن ۳٤۸۳۸٤

تدریس خصوصی

کلیه دروس

ششم در منزل

٦۵۲٦۵۹

تلفن مرکز معلمین خارجی ـ ۸۳۳۳۱۹
۱ـ۵ آ ـ ۱۸٦۹

تك درس تضمینی ۸۳۳۳۱۹
آ ـ ۱۸۷۰
۱ـ۵ آ ـ ۱۸۷۰

دروس دبستان‌راهنمائی نظری‌با استادان ورزیده در منزل

٦۵۲٤۵۷

ریاضیات نظری
٦٦۰۷۷۹ راهنمائی

انگلیسی

کنتراتی تضمینی

٦۵۵۷۰۵

تك درس باتضمین‌قبولی توسط دبیر لیسانسیه ۸۳۳۳۱۹

دانشگاه صنعتی آریامهر ورزیده‌ترین دانشجویان راجهت‌تدریس‌خصوصی دروس: ریاضیات ، فیزیك ، شیمی، زبان و دوره راهنمائی معرفی مینماید . تلفن:۱٤ـ۱۲ـ۹۷۲۰۱۱ داخلی ۳۳٦

ریاضیات

فیزیك وشیمی

باتضمین

صد در صد قبولی توسط **دبیران لیسانسیه ۸۳۳۳۱۹**

مکالمه

انگلیسی

وفرانسه

توسط معلمین ایرانی وخارجی خصوصی یا کلاس ٤نفره

ساعتی‌وکنتراتی۸۳۳۳۱۹
۱ـ۲ آ ـ ۲۰۲۳

ریاضیات ـ فیزیک ـ شیمی توسط لیسانسیه ریاضی تلفن ـ ۳٤۳۵۹۳
۱ـ۳ آ ـ ۱۹٦۵

مکالمه۹٦ساعته‌کنتراتی تضمینی ۸۳۳۳۱۹

انگلیسی

فرانسه آلمانی‌خصوصی در منزل و موسسه

٦٤۵۰۲۷

معلم فرانسوی‌درس‌زبان فرانسه را میدهد تلفن بعدازظهر ۸۹۲۷۲۳

فیزیك ـ شیمی ـ ریاضیات ـ زبان توسط دانشجویان ۵٤۹۳۳۱

انگلیسی کنتراتی

۸٤۳۵٤۸

حسابدار به انگلیسی

تدریس‌خصوصی

برای دانشجویان عازم آمریکا تلفن ٦۳٤۱۱۲ ۵بعدازظهر ببعد

تدریس انگلیسی ۲۳٤۰۰۹

ریاضیات فیریک شیمی‌راهنمائی نظری دبیرستان دانشجویان ورزیده پلی‌تکنیک ٦۳۷۰۳۹
۱ـ۲ آ ـ ۲۱۱۱

تدریس راهنمائی نظری متوسطه دانشجویان مجرب پلی‌تکنیک ٦۵۷۰۳۲ خوابگاه ۲ سهراب جاویدی .
آ ـ ۲۱۳٤

ریاضیات فیزیك‌وشیمی تلفن ۹۷۱۸۷٦

انگلیسی کنتراتی تلفن ۹۷۱۸۷٦

کلیه دروس بویژه ششم باتضمین قبولی ٦٦۰۳۸۹
آ ـ ۲۱٦٤

پانسیون

پانسیون مدرن مینا

ویژه بانوان‌ودوشیزگان۸٤۷۹۸۱

تزئینات‌دکوراسیون

تزئینات‌شب‌نور

تهیه و نصب کاغذ دیواری ،پرده کرکره ، فرش ماشینی و انواع موکت های بلژیکی ، فرانسه‌وآلمانی‌دراسرع وقت با نازلترین قیمت تلفن ۷۹۸۱٦٦

نقاشی، تزئین، اسفالت ۸۹۵۷۳۲

تزئینات دکور ملیجك ۸۳۲۸۲۳

مهندس شیبانی

دکوراتور باغ و حیاط وفضای سبز باکادر مهندسین خارجی ۸۵۵۷۵۸ ـ ۸۵۵۲۸۳

باغ سازی

هرنوع‌باغ ییلاقی داریدبرای‌زیبا سازی آن باما تماس بگیریدتلفن ٦٤۸۵٦۵
۱ـ۵ آ ـ ۲۱٤٦

برای‌ساختمان‌شما

پاکتان

انجام کلیه امور نظافتی نقاشی و دکوراسیون ساختمان ۸۳۸۱۷۲ و ۸۲٤۵۸۱

رابیتز

فروش و نصب سقفهای کاذب تلفنهای ۸۱ـ۷٦۱۲۸۰

موسسه پیروز

دیوارکشی زمین های طاوسیه شهر ییلاقی کورش و حومه رابا بلوک سیمانی به قیمت مناسب انجام می دهد تلفن ۹۷۷۸٦۰

چکه‌سقف

ایزولاسیون پشت بام بدون خرابی درهر فصل ۷۵۰٦۳٤

شرکت ایران احاد

همیشه آماده تسطیح و خاکـ برداری وگودبرداری زمینهای داخل و خارج میباشد تلفنهای ٦۵۹٦۵۲ و ٦۲۵٦۷۳
۱ـ۳ آ ـ ۲۰٤۵

کانال‌کشی ساختمان و نصب کولر تلفن

۷٦۰۹۹۳

۷٦۵۸۹٤

قیرگونی‌و آسفالت‌پشت بام کوچه با تضمین ۷۳۷۳۹٤

آماده هر نوع‌گودبرداری و خاك ریزی در تهرانو حومه تلفن ٦٦۵۷۵٦

ایزوسیل

بام‌شمارا در مقابل باران وبرف حفظ می‌کند تلفن‌های۳۱۱۱۸٤ ۳۱۱۱۸۱ شرکت ایران‌اس.آ.ام
۱ـ۱۳ آ ـ ۷۸۰

نقاشی

ساختمان

۸۲۹۳۳٤

شرکت دموس

شرکت نشتجو

محل آسیب‌دیده وترکیدگی لوله های آب و شوفاژ را بادستگاه پیداکرده باجزئی حفاری‌قسمت فرسوده راتعویض مینمایدتلفن ـ ۲۷۷۹۹۲ـ۳

پیمانکاری هر نوع ساختمان

شرکت هاتکول

تلفن ۸٤۵٤۳۹

تشخیص ترکیدگی لوله سرویس کولر ،آبگرمکن

۵۳۳۱۵۷

آسفالت و عایق

ر شمیران ـ قلهك ـ تلفن

۲٦۱۳۲۷

شستشوی مبل و فرش

R·U
English service

آر.یو

انگلیش سرویس

خشکشوئی

موکت.فرش

مبلمان.پرده

وتشك اتومبیل درمحل

۸٤۳۸٤۵

دوراکلین‌سرویس‌آمریکا تلفن های رزرو وقت ۸٤۵٦۸۳ ـ ۸٤۸۳۹٦ ـ ۸٤۸۳۹۵

کلین سرویس

اولین موسسه خشکشوئی‌مبلمان فرش‌موکت‌بادستگاه‌تلفن٦ ۹۵۲۰٤

خشکشوئی مبلمان‌اطلس یکدست ۵۰ تومان تلفن ۹۷۵٤۳۰

خشکشوئی

مبلمان ، موکت ـ فرش پرده و تشک اتومبیل در محل

تلفن ۷۳۱۳۷۰

قالیشوئی‌دی(طهمورثی) شهرری چشمه علی پروانه کار ۱۸۰۰٤۱هالی محترم تهران فرش های اصیل و دست بافت ایرانی خود را به‌دست کارگران کار آزموده دستکار بسپارید در مدت یك هفته پس از خاك‌گیری و شستشو تطهیر شده و جوهر برداری‌وپرداخت‌وخشك تحویل بگیرید . اجرت با ایاب و ذهاب متری یکصد ریال تلفن ۵۹٦۹۷

بزرگترین آناهیتا سرویس

خشکشوئی مبلمان فرش موکت

نظافت کلی ساختمان

۷۳۵۳۰۷

قالیشوئی

شربت‌اوغلی

۹۲٦۱۸۹-۵۲۳۲۰۳

ایران ناوارا

خشکشوئی مبل‌و موکت

۸۵۷۵۲٤

خشکشوئی ناتاشا

شستشوی مبلمان، موکت،فرش، پرده داخل اتومبیل در محل ـ

تلفن ۹۷۲۷۵۱
آ ـ ۲۰۳

خشکشوئی پرده ومبلمان ظرف ۲٤ ساعت ۷۳۵۳۰۷

کلین ماستر

خشکشوئی مبلمان موکت فرش تشک اتومبیل پرده در محل‌با کادر ورزیده درخدمت بهداشت خانواده‌ها تلفن ۸۳۳۷۲۷ و ۸۲۸٦٦٦

کارخانه قالیشوئی‌اطلس تلفن ۹۵۲۵٤٦ و۹۷۵٤۳۰

کارخانه قالیشوئی بیوك تلفن های ۵۵۱۳٦۰ و ۹۷۷۱۱۸

پارس کلین

موسسه خدمات نظافتی

خشکشوئی فرش، موکت،مبلمان کفپوش،پارکت کاشی، موزائیک شیشه و تشک اتومبیل درمحل

۷۵۳٦۵٦ـ۷۵٤٤۹۳

المپیا سرویس اکسپرس

خشك‌شوئی مبل‌ـموکت ـتشك اتومبیل نظافت کلیه ساختمان در محل تلفن : ۲٦۵٤۸۰

تعمیر تلویزیون

تعمیر همه‌نوع تلویزیون و نصب آنتن فوری ۷۵۱۷۲۰

تعمیرگاه مجاز آر.تی.آی آر.سی.ای

مخصوص شمال‌شرق شمیرانات

۷٦۹٦۳۰

۷۵۵٤۵۰

شاوب لورنس

فیلیپس

آر.تی.آی ،بلر تلفنکن،وسایر مارکها

۲۳٦۹٤٤

نصب آنتن تمام کانال

تلویزیون شما فوری در منزل تعمیر میشود ۲۷٤۷۷۰

سرویس‌سیار گارانتی تلفن ٦۲۸۳۷۱

R.C.A-R.T.I گراندیک ـ شاوبلورنس جنرال الکتریک ـ سیبرا در تهران بویژه‌شمیرانات

تعمیروسرویس‌شوفاژ

نصب‌و تعمیر ـ نگهداری شبانه‌روزی شوفاژ ۷۹۳۸۹۷

شرکت تنابل

راه‌اندازی‌ سرویس ونگهداری شوفاژ ـ تهویه مطبوع ـچیلر ـ کندانسیگیونیت ـ پکنچیونیت برق وتابلو های فرمان . **تلفن ۸٤۱٦۳٦**

طرح ، نصب ، تعمیرات ونگهداری شوفاژ،تهویه

شبانه روزی

۸۹۱۷٤۸

۸۹٤۱۵۱

شرکت مهندسی وایس هایت

نصب فوری شوفاژ با اقساط طولانی وبدون پیش قسط ـ ۸۵۵۸۳۷

سرویس‌ونگهداری‌شوفاژ فوری ۷۹٦۱۰۳

نصب شوفاژ گازسوز ۷۵۸٦۷۹

نصب نگهداری تعمیرات شوفاژ تهویه با شرایط بهتر شرکت روفتاپ ۸۵۸۰۱۹

الکترو پطروسیان

سرویس و نصب شوفاژ وتهویه تلفن ۷٦٤۱۳۹ ـ ۷٦٤۳۷۸

شرکت آناژ تکنیك

سرویس ونصب شوفاژ وتهویه‌و سردخانه تلفن ۷٦۲٦٤۲

شرکت ام. ای. سی

نصب سرویس ونگهداری‌شوفاژ وتهویه مطبوع دراسرع وقت‌تلفن ۳۰۵۳۲۳
۱ـ۱۰ آ ـ ۲۰۷

نصب و سرویس شوفاژ و کولر

۸۵۹٦٤۸
۱ـ۱۰ آ ـ ۲۲۱٤

نصب موتور خانه و سرویس و نصب کولر

۸۵۹٦٤۸

راهنمای سرویس
ارج
در سراسر کشور
۹٦۲۰٤۵
ازساعت ۷½صبح تا ۷½بعدازظهر

تعمیروسرویس یخچال

تعمیرات انواع یخچال ۷۳۹۲۸۵و ۷۳۰۰٦۷

تعمیرگاه‌یخچال‌فریجیدر

اثاث یدکی موجود ۸٤۸۷۵٦

سرویس آبگرمکن فوری ۷۵٤۲۸۵

تعمیر لباسشوئی فوری ۷٦٤۰۳۰

تعمیروسرویس لوازم‌منزل

کولر

تعمیر و سرویس کولر ٦۲۸۰٤۷

سروس آبگرمکن فوری ٦۲۸۰٤۷

لوله‌کشی گاز

گاز تهران

لوله‌کشی گاز باتائیدشرکت ملی گاز ۸٤۸۸۰٤

لوله کشی گاز با تائید شرکت ملی گاز هومیکو تلفن ۷۵۵٦۹۱

لوله‌کشی گاز

مورد تائید شرکت ملی گاز ۸۳۹۲۹۹ و ٦٦۷۷۷۰

لوله‌کشی گاز

باتائید شرکت ملی گازمهندسی هژیر

تلفن ۹۲۸۹۷٦

لوله‌کشی گاز با تضمین شرکت سارتر ۳۹۲۵۸۵
۱ـ۲۰ آ ـ ۱۸۸۷

لوله‌کشی گاز تهران

لوله‌کشی گاز خانگی تجارتی و صنعتی با تائید شرکت ملی گاز ۵۵۱۱۵۰ و ۷۳۳۷۳۱

تعمیر و نصب کلیه دستگاه های گاز سوز (اجاق گاز و آبگرمکن و مشعل گازی) تلفن ٦٤۱۲۵۵

لوله‌بازکنی

لوله‌بازکنی‌ولوله‌کشی مقدم ۹۲۵۳۷٤

لوله بازکنی کورش نصب و سرویس کولر تلفن ۸۹۷۱۷۰

لوله‌بازکنی فوری

۹۲۱۵۵۲

لوله بازکنی

تلفن ۸۵۹٦٤۸

لوله‌بازکنی و لوله‌کشی روزولت٦٤۷۱٤۳

لوله بازکنی فوری سعدی ۳۵۵٤۷۳

لوله‌بازکنی روزولت

۳٦۰٤۳۹

هرنوع لوله بازکنی ۹٦۰۷۷٦

لوله بازکنی ولوله‌کشی نوین ٦۵۰۵٤٤

لوله بازکنی یکساعته

۹۲٤۳۸۰

لوله بازکنی فوری

۵۳۳۱۵۷

لوله بازکنی فقط ۲۵ تومان
فوری یکساعته ۷٦۵۲٤٤

لوله‌بازکنی ۹۲٦۰۲۳

لوله‌بازکنی ۲۰ تومان

۳۵٤۸۸۳
۱ـ۲۰ آ ـ ۲۲۱۰

تخلیه‌چاه

تخلیه چاه

تعمیرچاه ولوله‌بازکنی فوری‌هما ۵٤٦٤۱٦

تخلیه چاه

امداد سرویس

٦۲۸۰٤۷

۹۳٦۲٤۱

تخلیه چاه

لوله‌بازکنی متری ۱۵ تومان ٦٦۷۹۱۳ـ ۵۳۷۸۸۵

تخلیه‌چاه
۹۵۳۸٦۸
هر ترکیب ۱۵ تومان

تخلیه چاهو لوله‌بازکنی

۵۳۱۵۵۰

آگهیهای متفرقه

کافه تریا در اتومبیل شما !

کرکره‌چوبی

MISCHLER میشلر

سرما، گرما و نور از کرکره چوبی میشلر عبور نمیکند

BW پارکت

نمایشگاه ،شاهرضا کوچه فترجی

۸۲٤۳۰۷-۸۲۹۳۹۰
۸۲۹۵۹٦-۸۲٤۸۷۰

قابل توجه

هتلها ـ کارخانجات بیمارستانها ـ رستوران‌ها ـ ساندویچ‌فروشیها

۱ـ دستگاه برش گوجه‌فرنگی ردکو آمریکا
۲ـ دستگاه برش پیاز ردکو آمریکا
۳ـ دستگاه لیموقاچ‌کن ردکو آمریکا
٤ـ دستگاه سیب زمینی خلال‌کن دیتو فرانسه
۵ـ دستگاه سبزی خوردکن دیتو فرانسه
٦ـ دستگاه سیب‌زمینی پوست‌کن دیتو فرانسه
۷ـ دستگاه مخلوط کن ۲۰ و ٤۰ لیتری دیتو فرانسه

رسید شرکت‌صنعتی کیچن‌ور

تهران خیابان تخت‌جمشید نبش روزولت شماره ۱۰۹

تلفن ۸۲٤۷٦٦

قابل توجه‌شرکتهای آپارتمان‌سازی

تابلو های روشنائی و تغذیه بارعایت استاندارد های فنی بامشخصات متفاوت آماده تحویل تلفن ۸۲۰٦۲۸ ساعت ۸تا۵ بعداز ظهر .

قابل توجه مقاطعه کاران

سه دستگاه بلدوزر کاترپیلار (دی۸) با ریپر سه انگشتی موجود می‌باشد جهت مذاکره و انجام معامله به شرکت سهامی‌خاص ایرانین‌پنو آقای فرهاد مراجعه فرمائید تلفن ۳۱۹۱۵۵ ـ ۳۱۸۸۳۳ ـ ۳۱٦۵٦۱ از ساعت ۸ صبح الی ۳ بعداز ظهر .

تخلیه‌چاه‌فاضلاب

تخلیه چاه فاضلاب و توالت و سپتك‌تانك و فوسپتیك و حفر چاه با دستگاه موتوری شرکت ایران شوشتر ۸۲۹۵۵٦ـ ۸۳۰۷۲۲

PERS PANEL **پرس پانل**

TEL. 761765 تلفن ۷٦۱۷٦۵

مبلمان چوبی اداری با استاندارد و مشخصات سوئدی .

WOODEN OFFICE FURNITURE
WITH SWEDISH STANDARD AND SPECIFICATIONS

postshop

نماینده‌گی رسمی

OTTO

بزرگترین فروشگاه پستی اروپا

سفارشات پوشاک (زنانه . مردانه . بچه‌گانه) ولوازم زندگی را پذیرفته و در اسرع وقت باپست هوائی به نشانی شما تحویل مینماید .

برای ملاحظه کاتالوگهای اجناس به نشانی زیر مراجعه فرمائید :

تهران . خیابان شاه‌عباس . شمارهٔ ۱۳۷ ـ تلفن : ۸۲۲۷۹٦

قابل توجه مصرف کنندگان

مصالح‌ساختمانی

گچ مرغوب موجود است

تلفن۹۳۳٦٤۹

آموزشگاه موسیقی فروغی کرمانی

خانم عزیز آقای محترم؟ شما هرچه‌روزانه گرفتار باشید اگر در هفته یک ساعت از وقت خود را بما بدهید سنتور ساز ملی باصدای دلنشین و گیتارساز مورد علاقه جوانان دنیا. یاهر سازی چه ایرانی و فرنگی که دوست دارید بشما می‌آموزیم . ساز بدرس کودکان شما لطمه نمیزند زیرا روزانه‌مدت ها وقت آنها بیهوده بهدر میرود موسیقی‌نیز درس است ،یکربع روزانه تمرین باعصاب آنها تسکین میدهد . معلم فقط بطورخصوصی به‌هرنفر تنها ساز می‌آموزد ساز مجانا در اختیار شماست سن مطرح نیست . برای اطلاع بیشتر از ساعت ۸ صبح تا ۹ بعداز ظهر .

خیابان شاهرضا نرسیده به ۲٤اسفند روبروی دبیرخانه دانشگاه جنب عکاسی روحانی طبقه سوم سازمان کتابهای‌جیبی‌تلفن ٦٦٤۷۹۳

نمایشگاه و فروشگاههای اتومبیل

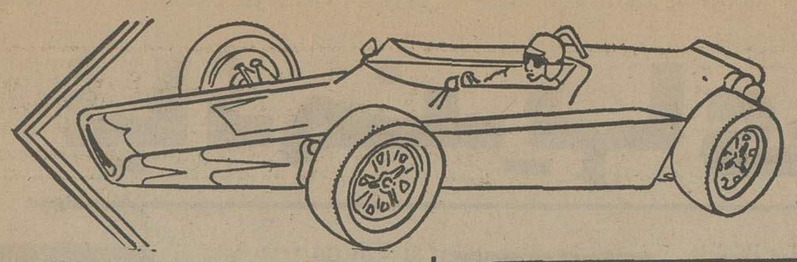

ماشین بنز

فوردتانوس	۷۶	متالیک سبز باکلیه تجهیزات رنگ متالیک ـ نقره‌ای ـ آبی
بی‌ام‌و ۳۲۰	۷۶	متالیک نقره‌ای
بی‌ام‌و ۳۲۰	۷۶	متالیک آبی
بی‌ام‌و ۲۰۰۲	۷۶	سفارش آمریکا
بی‌ام‌و ۲۰۰۲	۷۶	یاموئی
بی‌ام‌و ۳۲۰	۷۶	حنائی جدید
بنز ۲۳۰ـ٤	۷۶	سفید
بنز ۲۳۰ـ٤	۷۵	قرمز
بنز ۲۳۰ـ٤	۷۵	سبز
بنز ۲۳۰ـ٤	۷٤	لیموئی
بنز ۲۳۰ـ٤	۷٤	گوجه‌ای

نمایشگاه ماشین بنز ـ خیابان فرح‌شمالی تلفنهای ۸٤۳٦٦٤ ـ ۸٤۱۸۳۳

نمایشگاه اتومبیل پاسارگاد ناصر جواهری

نوع اتومبیل	مدل	مشخصات
بنز ۲۸۰	اس‌مدل ۷۵	فول رنگ مسی متالیک
بنز ۲۸۰	اس مدل ۷۵	فول رنگ مغزپسته‌ای متالیک
بنز ۲۸۰	اس مدل۷٤	فول رنگ شرابی متالیک
بنز ۲۸۰	اس مدل۷۳	رنگ سبز متالیک
بنز ۲۳۰ر٤	مدل ۷۵	رنگ مسی متالیک
بنز ۲۳۰ر٤	مدل ۷۵	رنگ آبی ـ فرمان‌هیدرولیک ـ رادیو و کاست
بنز ۲۳۰ر٤	مدل ۷۵	رنگ لیموئی جدید ـ فرمان هیدرولیک ـ شیشه نمام‌رنگی ـ رادیو و کاست با آنتن اتوماتیک
بنز ۲۳۰ر٤	مدل ۷۵	رنگ قرمز ـ رادیو بکر
بنز ۲۳۰ر٤	مدل ۷۵	رنگ سبز کاهوئی
بنز ۲۰۰	مدل ۷۳	رنگ قرمز

بی. ام. و ۳۲۰ سند آزاد و دانشجوئی رنگ متالیک و شیشه تمام رنگی و گرمکن عقب

بی. ام. و ۲۰۰۲	مدل ۷٤	رنگ لیموئی
بی. ام. و ۱۵۰۲	مدل ۷۵	رنگ سبز
پژو ۵۰٤	مدل ۷۶	رنگ سرمه‌ای و مدل ۷۳ رنگ سبز متالیک
شورلت ایمپالا فول‌مدل ۷۵ و ۷۳		برنگهای نقره‌ای و آبی‌متالیک
رنجرور	مدل ۷۵	رنگ سفید و ۷۳ رنگ سبز
اپل جی تی	مدل ۷۲	رنگ نارنجی
فیات ۱۲۸ر ۱۳۰۰	مدل ۷۳	رنگ سرمه‌ای

جاده قدیم شمیران بالاتر از سه‌راه زندان مقابل پمپ بنزین بانوان تلفن: ۸٤۰۳٦۰

نمایشگاه اتومبیل خرابیان

نمایندگی اتومبیلهای تویوتا
تهران ـ خیابان تخت طاوس بین خیابانهای شاه‌عباس و جم تلفنهای: ۸۳۲۳٤۹ ـ ۹ الی ۸۳۲٤۵٦

نمایشگاه اتومبیل سورنا

بنز ۲۳۰ـ٤	۷٤	قرمز
بنز ۲۳۰ـ٤	۷٤	بژ
ب.ام.و ۳۲۰	۷۶	سبزکاهوئی
ب.ام.و ۳۲۰	۷۶	شرابی
ب.ام.و آلپینا	۷۳	اطاق ۷۵ رنگ مخصوص
بیوک لساب	۷۵	لاکی طاق‌چرمی
دوج جارجر	۷۵	سربی. طاق‌چرمی
بیوک سنجوری ٤درب	۷۵	کرم
بیوک سنجوری	۷٤	سرمه‌ای طاق‌چرمی سفید
فیات	۷۵	سفارش امریکا زرد قناری
آلفارمئو مونترال	۷۳	۸سیلندر آبالوئی
بی.ام. و ۱۶۰۲	۷۵	زردقناری
فیات ۱۲٤	۷۳	سفید یخچالی
عباس‌آباد چهارراه مهناز نبش منصور تلفن		شیشه رنگی

نمایشگاه اتومبیل منصور منصور افشار ـ رضا کیمیائی

نوع اتومبیل	مدل	مشخصات
بنز	۷۵	اس ۲۸۰ فول اتوماتیک نقره‌ای
بنز	۷۵	۲۸۰ فول اتوماتیک مسی
شورلت کامارو	۷۶	فول اتوماتیک سبز
بی. ام. و	۷۶	۳۲۰ سورمه‌ای
شورلت کامارو	۷۵	قرمز ۸سیلندر فول‌اتوماتیک
مینی بوس	ـ ۱۷	نفره ایران ناسیونال با بدهی فوق‌العاده تمیز

خیابان آپادانا. مهرشاه. نمایشگاه اتومبیل منصور منصور افشار ـ رضا کیمیاسی تلفن‌های: ۸۵۷۷۰۰ـ ۸۵٦٦۰۰

نمایشگاه اتومبیل مرسدس بنز خسرو عمید

نوع اتومبیل	مدل	مشخصات
رنجرور	۷۶	خردلی ـ شیشه رنگی هیدرولیک ـ کولرباز
رنجرور	۷۶	یشمی با کولر
بنز	۷۵	٤ـ ۲۳۰ سرمه‌ای
بنز	۷۳	۲۸۰ سبز متالیک
بیوک	۷۵	سنچوری ـ سفارشی
بی. ام. و ۳۲۰	۷۶	متالیک همه‌رنگ با رادیو کاست
پژو جی ال	۷۶	۵۰٤

خیابان قدیم شمیران سه‌راه ضرابخانه نمایشگاه مرسدس بنز ـ خسرو عمید تلفنهای: ۲۳۱۰٦۳ـ۲۲۹۰۰۵

نمایشگاه اتومبیل خندان

کامیون مرسدس بنز ۱۳ر۱۱ و مدلهای دیگر صفر کیلومتر موجود نقد و اقساط بفروش میرسد.
آتو خندان ـ جاده قدیم شمیران «کورش کبیر» ایستگاه سید خندان تلفن ۲۳۱٤٤٤

نمایشگاه اتومبیل برادوی

کامارو	۷۶	فول اتوماتیک کاهوئی سقف چرمی
پونتیاک گرامپری	۷۵	فول اتوماتیک دانشجوئی
بی ـ ام‌و ۲۰۰۲	۷۶تا۷۱	همه رنگ
بی ـ ام ـو ۳۲۰	۷۶	صفر کیلومتر باگارانتی کمپانی
پژو	۷۶	۳رنگ
پژو	۷۵	نقره‌ای متالیک تحویل کمپانی
فیات ۱۹ ایکس	۷۳	قرمز و مشکی

نمایشگاه اتومبیل برادوی تلفن : ۸۵۰۸۰۷
عباس آباد جنب سوپرشیلان

اتوطاوس

نام اتومبیل	مدل	مشخصات	کولر
ب. ام. و	۷۶	۳۲۰ متالیک شرابی	
ب. ام. و	۷۶	۳۲۰ متالیک آبی	
مونت‌کارلو	۷۵	قرمز	
بیوک سنجوری	۷۵	بژ	
بنز	۷۵	٤ـ ۲۳۰ بژ	
بنز	۷٤	٤ـ ۲۳۰ بژ	
پونتیاک فایربرد	۷۶	٦ سیلندر	
فیات	۷۵	۱۲٤	
فیات	۷۵	۱۲۸	
پژو استیشن	۷۵		
شورلت بلیزر	۷۵		
شورلت بلیزر	۷۶		
کامارو	۷۶	الی قرمز	

نمایشگاه و فروشگاه اتومبیل تلفن : ٦٤۰٤٤۸ ـ ٦٤۹۸۹۷

نمایشگاه اتومبیل ارشاد

۱ ـ بنز ۳۵۰	رنگ طلائی	مدل ۷۳	
۲ ـ بنز ٤۵۰	نقره‌ای	مدل ۷۵	
۳ ـ بنز ٤۵۰	طلایی	مدل ۷٤	
٤ ـ بنز ۳۵۰	آبی آسمانی	مدل ۷۳	
۵ ـ بنز ٤۵۰	آبی درباری	مدل ۷٤	
٦ ـ جاگوار	قهوه‌ای	مدل ۷۵	
۷ ـ جاگوار ۱۲ سیلندر	ارتشی	مدل ۷۳	
۸ ـ بی‌ام‌و ۳۲۰	همه رنگ متالیک موجود	مدل ۷۶	
۹ ـ بنز ۲۳۰	۷۶ ـ ۷۵ ـ ۷٤ همه رنگ موجود		
۱۰ ـ بنز ۲۰۰	همه رنگ موجود	۷٤	
۱۱ ـ بی‌ام‌و	رنگ قناری ـ قهوه‌ای ـ سوخته ـ شرابی	۷۵	

نمایشگاه اتومبیل ارشاد ـ مقابل حسینیه ارشاد تلفنهای ۲۳۹۱۹۲ ـ ۲۳۲۷۵٤

نمایشگاه اتومبیل دیپلمات

بنز ۲۳۰	۷۵	کرم ـ قرمز ـ سفید ـ شتری
بیوک آپولو	۷۵	شیشه رنگی رادیو ، کاست
رنجرور	۷۶	قهوه‌ای متالیک
فیات	۷۵	خردلی بژ
فیات	۷۵	نقره‌ای ۱۳۱
فیات	۷۵	خردلی ۱۳۱
شورولت مونت کارلو	۷۶	نقره‌ای ۱۳۱ باکولر
مک و ان	۷۳	قهوه‌ای متالیک
فیات ۱۲۸	۷٤	طلائی
فیات ۱۲۸	۷٤	قرمز
فیات ۱۲۸	۷٤	بژ
بنز اس ۲۸۰	٤و ۵	کرم
بنز ۲۰۰	۷۵	نقره‌ای و مسی
بنز ۲۰۰	٤و ۷۵	قرمز ـ سفید ـ لیموئی
پژو	۷۱ـ۷۲ـ۷۳	آبی آسمانی
پژو	۷۵	سفید ـ نقره‌ای ـ متالیک ـ بژ سفید
پژو	۷۵	متالیک آبی

جاده قدیم شمیران (کوروش کبیر) سه‌راه زندان تلفن های ۸٤۲۳۸٦ ـ و ۸۵۲۱۲۷

نمایشگاه اتومبیل ناصر

نام اتومبیل	مدل	مشخصات
دوج دارت	۷۳	با کولر
دوج کرنت	۷۵	
دوج کرنت	۷۵	
بی.ام‌و	۷۵	سی . سی .ال ،فول
بیوک سنچوری	۷۵	فول
بیوک لیسبر	۷٤	فول
فیات	۷۲	۱٦۰۰
فیات	۷۳	۱۲۷
دوج‌دارت	۷٤	با کولر
دوج کرنت	۷٤	با کولر
شورلت کامارو	۷۵	فول
بنز ۲۳۰ـ٤	۷۳	

نمایشگاه اتومبیل ناصر خیابان پهلوی اول تخت طاوس مقابل بانک سپه تلفن: ٦۲۹۹۰۸ـ ٦۲۵۰۹٦

همایونیان

نمایندگی اتومبیل های تویوتا
خیابان ملت پلاک ۱۱٤ تلفن ۳۱۳۲۰٤

اتومیلان ـ ایرج مقدم

نوع اتومبیل	مدل	مشخصات
بنز	۷۳	اس‌ال‌سی کوپه سبز متالیک
بنز	۷٤	اس ۲۸۰ مسی باکولر
بی. ام. و	۷۵	۳۳۰ال‌اتوماتیک شیری
بیوک اسکای هاک	۷۵	فول کامل
لینکلن کینانتال	۷۵	فول کامل دو درب
بی. ام. و	۷۵	۵۲۰ رنگ قهوه‌ای
بیوک ریویرا	۷۵	فول کامل دو درب
سیتروئن	۷۵	نارنجی
پژو	۷۵	مغز پسته‌ای

خیابان قدیم شمیران ابتدای عباس‌آباد پلاک ۳۷۱
اتومیلان تلفن : ۸٤۵۱۳۲ ـ ۸٤۵۰۵۰

نمایشگاه اتومبیل دلگشا

نام اتومبیل	مدل	مشخصات
بنز	۷۵	۲۸۰ اس متالیک آبی
بنز	۷۶	اس‌ال ٤۵۰ متالیک آبی
بنز	۷۵	اس‌ال‌سی کوپه سبز متالیک
بنز	۷۶	٤ـ ۲۳۰ قرمز جدید
بنز	۷۶	٤ـ ۲۳۰ آبی
بی. ام. و	۷۶	۳۲۰ متالیک نقره‌ای
بی. ام. و	۷۶	۳۲۰ متالیک
جاگوار	۷۵	۱۲ سیلندر نقره‌ای
شورلت کامارو	۷۵	فول مشکی متالیک
پونتیاک فایربرد	۷۵	سفید
فیات	۷۵	۱۳۱ لیموئی
بیوک سنچوری	۷۵	قرمز سفارشی
بیوک لیمتد	۷۵	مسی
شورولت نوا	۷۶	زرشکی متالیک
پونتیاک لیمونز	۷۵	مسی
شورولت مونت‌کارلو	۷٤	سبزمتالیک

خیابان پهلوی خیابان آریامهر پلاک ۱۰۸ تلفن ٦۵٦۵۱٤ـ ٦۵٦۵۱۳ـ ٦۵٦۵۱۵

نمایشگاه اتومبیل تهران

ب‌ام‌و ۵۲۰	۷۶	متالیک آبی شیشه رنگی رادیو پخش
ب‌ام‌و ۵۲۰	۷٤	لیموئی ـ شیشه رنگی
بیوک لیمتد	۷۵	فول اتوماتیک ـ سبز
مینی‌مایر	۷۶	زیتونی
بیوک اسکای‌هوک	۷۵	سبز
فیات ۱۲۸	۷٤	چهاردرب زیتونی
ب‌ام‌و ۲۰۰۲	۷٤	قرمز شیشه رنگی
پژو کوپه ۵۰٤	۷۲	قرمز

نمایشگاه اتومبیل تهران ـ فرح شمالی جنب کلانتری ٤ تلفن ـ ۸۵۰۲٤٤

وام بهر طریق

تلفن ۹۳۱۷۳۱ـ۹۳۱۷۲۱

پول شرطی از پنج میلیون ریال ببالا موجود ۶۶۰۲۰۰ و ۶۶٤٦۱۸ و ۶۶۶۲۶۳

مورد نیاز

پول درمقابل مبیع ارزنده نیازمندیم
تلفن ۸۳۹۷٤۰

پول شرطی در مقابل خانه ارزنده مورد نیاز است ۷۵۷۵۳۵ و ۷۵٦٤۲٤

پول راکد شما را با انتقال مبیع هزاری ۵۰ تومان سود میدهیم ۷۵٦٤۲٤ و ۷۵۷۵۳۵

پول شرطی مقابل خانه مستغلات فوری نیازمندیم ۹۲۰۸۲۹

قبوض

اوراق قرضه دولتی و مرحله سوم خریداریم ۸۹۷۱۰۸ نیلچی

معاملات تلفن

فروش تلفن ٦٤۷٦۱۲

خرید و فروش تلفن ٦٦۲٦٦۲

خرید و فروش تلفن ۲۳٤۸۸۸

خرید و فروش تلفن ٦٤۱۰۵۰

خریدو فروش تلفن ۸٤٦۵٦۵

به نفع شماست قبل از خرید و فروش تلفن با ۸۵۳۰۳۱ تماس بگیرید

پول ارزان

مقابل اتومبیل با سود بانکی ۸۲۲۳٤۱ و ۸۳۲۵۵۸

پول شرطی

در مقابل چک کارمندی اتومبیل و ملک فوری
تلفن ۸۳۹۷٤۰

خانه پول ـ فرح شمالی مرکز معاملات پول تهران ۸٤۸۲۸۸

پول

در ۳ دقیقه با بهره ۲ ـ درصد درمقابل اتومبیل تلفن تاکسی ساختمان چک کارمندی مازاد ملک میدان رشدیه

۹۲۵۰۰۸

وام درمقابل چک کارمندی

٦٤٦٤۵۵

پول

در مقابل ملک با بهره ارزان فوری
۸۳۰۸۳۵ و ۸۳۸۳٤۹

وام ارزان

درمقابل اتومبیل ملک ـ فرش فرح شمالی

۸۵۹۵۰٦

خرید و فروش زمینهای صنعتی و یافت‌آباد
۹٦۰۸۹٦

تلفن های جدید دفتر مشاور املاک ویلا

۸۹۸۵۰۷
۸۹۸۸۷۹

شاه‌میرزا و محمدلو

معاملات پول

پول

در مقابل

چک

کارمندی
و در مقابل سند

اتومبیل تلفن

و مازاد سند

ملک

چنانچه در رهن یا گرو باشد در اسرع وقت فورا پرداخت مینمائیم تلفن .

۶۶۰۴۰۰
۶۶۹۷۰۰

شامرضا مقابل سینما دیانا شماره ۱۶۲ طبقه سوم شرکت اروورا

پول فوری با سود بانکی مقابل خانه ، مستغلات
۹۲۸٤٦۵

خانه‌های کلنگی و زمینهای ساختمانی

شمال شهر راخریداریم
دفتر جمشید ۹۲۸۰۸۲

مورد نیاز برای خرید

مجموعه ساختمانی نیمه تمام یا کامل که شامل حدود یکصد آپارتمان مسکونی باشد مورد احتیاج فوری است با تلفن های ٦٤۷۰٦۷ و ٦۱۱۲٤۹۱ از ساعت ۸ صبح تا ٦ بعد از ظهر تماس گرفته شود.

شاهکارهای معاملات املاک

آپارتمان و مستغلات شما را فورا اجاره میدهیم
۹۲۶۷۷۱

توجه

خرید و فروش زمینهای مهرشهر تلفن ٦۵۷۵۱۳

دفتر پارس
مرکز معاملات املاک شهر و شمیرانات ۸٤۱۵۵۸

خریدار و فروشنده
خانه وزمین درتهران‌پارس تلفن ۷۸۱۳۷۳
۱ـ ۲۱۳۱۲

مرکز خرید و فروش اراضی مهر شهر ، گلشهر و کوی ولیعهد و گوهردشت ٦٤۲٦۸۲

خانه شما را در شمال تهران فوری میفروشیم تلفن ٦۲۲۰٦۵ و ٦۲۰۱۰۷

بورس اراضی گوهردشت مهرشهر فردیس و ملارد
۹۲۲۷۳۹

نیاز فوری اجاره ویلا و آپارتمان برای خارجیان

نیازمند تعدادی ویلا و آپارتمان طبقه اول با استخر هستیم لطفا با آقای سیمون تماس بگیرید تلفن ۸٤۹٤٦۹ و ۸۵۸۰۹۸ آ ـ ۱۳۳٦

نیاز اجاره ویلا و آپارتمان.

جهت سکونت ۳۰ نفر ژاپنی در تهران احتیاج بتعدادی ویلا و آپارتمان میباشد لطفا با شماره تلفنهای ۸٤۸٤۲٤ و ۸۵۳۸۵۳ ۹صبح تا ۱۲ر۵ و بعدازظهرها ٤تا۸ تماس بگیرید .

نیاز اجاره

۱٦ دستگاه ویلا و آپارتمان جهت سکونت ومحل کار برای خارجیان
درشمال شهر فوری مورد نیاز است حوالی قلهک ـ داودیه ـ عباس‌آباد سلطنت‌آباد .
لطفا باتلفن ۲۳۷۵۰۰ و ۲۳۲۲۲۲ تماس حاصل نمائید .

مورد نیاز برای خرید

خریدار زمین های تهران پارس تلفن ۷۸۰۰٦۱

خریدار زمین اشرفیه ۳٤۱۳۵۹
۱ـ۱۲ آ ـ ۸۲۵

زمینهای تهرانپارس خریداریم
۷۹۳۰۲۰

تهران‌پارس زمین و خانه فوری خریداریم ۷۸۱۹۵۷

یك ویلا در شمیرانات
جهت خرید نیازمندیم تلفن ـ ۸٤٤۳۰۱
۱ـ۳ آ ـ ۱٦۹۷

یکقطعه زمین در فرمانیه ،ونک یازعفرانیه خریداریم ۸۵۱۸۵۸
۱ـ۲ آ ـ ۱٦۹۱

قابل توجه پیمانکاران تاسیسات گازی
CHAND SOOYEH CO.LTD.
شرکت بازرگانی چند سویه . بمسئولیت محدود .
شرکت بازرگانی چند سویه واردکننده پست ، اتصالات ، شیر و پیچ و مهره و الکترود برای تاسیسات گازی ولوله کشی گاز با استانداردهای بین‌المللی

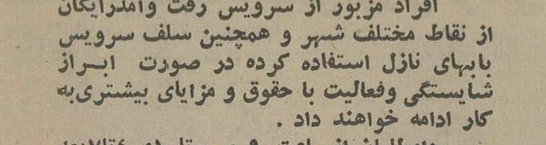

نشانی : خیابان فرح شمالی ـ میدان پالیزی ـ خیابان اشراقی ـ شماره ۳۰ طبقه سوم
تلفن ۲۳۹۸۴٦ـ۲۳٦۲۲۳

استخدام کارگر
دوشیزه
یابانو

چند نفر دوشیزه یا بانو برای کارتمام وقت در کارخانه داروسازی با داشتن سوا د خواندن‌و نوشتن استخدام میشوند
افراد مزبور از سرویس رفت وآمدرایگان از نقاط مختلف شهر و همچنین سلف سرویس بابهای نازل استفاده کرده در صورت ابراز شایستگی وفعالیت با حقوق و مزایای بیشتری‌به کار ادامه خواهند داد .
داوطلبان ازساعت ۹ صبح‌تا ۱و ٤تا۷بعد ازظهر به آدرس دفتر مرکزی‌دوپارخیابان ویلای شمالی جنب کلیسای ارامنه ساختمان شماره ۳٤۵ طبقه چهارم مراجعه نمایند.

شرکت ایرتویا استخدام میکند
شرکت ایرتو یا نماینده انحصاری اتومبیل های تویوتا در ایران برای کادر فروش وانبار خود بچندنفرکارمند ورزیده در امور لوازم یدکی اتومبیل احتیاج دارد.
طالبین بخیابان بهار جنوبی شماره ۵۳ ساختمان تویوتا اداره کارگزینی یا تلفن ۵تا ۷٦۷۰۸۱ مراجعه نمایند .

آگهی استخدام
شهرداری پایتخت برای خدمت در اداره راهنمائی و رانندگی تهران تعداد یکصد نفر راننده پیمانی با شرایط زیر استخدام‌مینماید.
۱ـ تابعیت دولت شاهنشاهی ایران
۲ـ دارا بودن حداقل مدرك تحصیلی ششم ابتدائی
۳ـ دارا بودن گواهینامه پایه ۲ شخصی یا همگانی
٤ـ حداکثر سن ٤۰ سال
۵ـ دارابودن‌برگ‌خاتمه خدمت وظیفه‌یامعافیت دائم .
٦ـ نداشتن پیشینه کیفری
۷ـ داشتن صحت‌مزاج‌یاگواهی اداره‌بهداری تهران
داوطلبان واجد شرایط میبایستی از تاریخ انتشاراین آگهی ظرف۱۵ روز با دردست‌داشتن یك قطعه عکس و فتوکپی گواهینامه رانندگی جهت ثبت نام بقسمت کارگزینی شهرداری پایتخت واقع در خیابان ایرانشهر شمالی ساختمان شماره ٤ مراجعه نمایند .
اداره راهنمائی ورانندگی تهران

قطب های صنعتی ، صد ها کارگر
متخصص را به‌سوی خود جذب میکند

کارگران مستعد ایرانی نویسنده و هنرمند تئاتر میشوند!

درسال گذشته کارگران ایرانی ۶ میلیارد ریال سود ویژه گرفته‌اند

همه کارگران کشور باید درحرفه خود تخصص و مهارتکافی داشته باشند، زیرا که در بازار کار و صنایع کشور برای افرادیکه‌مهارت در کار و تخصص در حرفه‌ای‌نداشته‌باشند راهی وجود ندارد.

امروز ، اقتصادصنعتی ایران ازدروازه کشور خارج شده و ایران در بسیاری از کشور ها با ایجادکارخانجات‌عظیم صنعتی و تاسیسات تولیدی و یا پالایشگاهها دست اندرکار تامین آینده فرزندان این آب و خاك است .

بموازات آن قطبهای بزرك و شهرك‌های عظیم صنعتی در خوزستان ، اصفهان ، مازندران ، آذربایجان شرقی ، ساوه ، قزوین ،اراك و همچنین قطبهای عظیم کشت وصنعت در خراسان ،آذربایجان و گیلان تاسیس شده و شروع بکار کرده است .

رشد بیسابقه تکنولوژی و صنعت در ایران ، استقبال صاحبان صنایع بخش خصوصی از توسعه کارخانجات و هجوم سرمایه داران خارجی برای ایجاد مراکز تولیدی در ایران سبب شده است که تربیت کارگر ماهر ضرورت حیاتی پیدا کند.

تربیت کارگران

در حال حاضر رشد صنعتی کشورما ونیاز به وجود کارگر ماهر بمرحله‌ای رسیده است که دیگر دربازارکار صنایع‌وخدمات، راهی برای زندگی انسان غیر متخصص نیست. تامین‌زندگی‌بهتر و درآمد بیشتر برای هریک از افراد کشورمستلزم داشتن‌مهارت بیشتر است. و این افزایش درآمد موقعی حاصل‌می‌شود که‌افزایش مهارت در شغل وحرفه راهمراه داشته باشد.

بهمین جهت است که سازمانهای گوناگون و قبل از همه وزارت کار و امور اجتماعی به‌تاسیس وتشکیل کلاسها و مراکزآموزش حرفه‌ای واعزام کارگران مستعد بخارج از کشور پرداخته است، تا صنایع و تولیدات کشور از تنگنای کمبود کارگر ماهر رهائی یابد.

وزارت کار و امور اجتماعی علاوه بر توسعه و تجهیز مراکز آموزش حرفه‌ای با ایجاد مراکز جدید آموزشی میکوشد تا بازار صنایع را در این فشار کمبود نیروی انسانی متخصص کمک کند و تولیدات کشور را از این تنگنا رهائی دهد.

تاکنون در کرج یک مرکز آموزش حرفه‌ای ایجاد شده که هر سال در ۲۰ رشته فنی حدود ۱۲۰۰ نفر مربی فنی فارغ ـ التحصیل دارد. علاوه بر آن در تهران سه مرکز ، در کرج یک مرکز دیگر و در شهرستانهای مشهد، اصفهان و تبریز مراکز آموزش حرفه‌ای مجهز به کارگاه های مختلف صنعتی تاسیس شده، که جمعا در ٤٤ رشته ازصنایع هر سال در حدود یکهزار و دویست کارگر ماهر و متخصص تربیت و روانه بازار صنایع‌کشور میشوند.

از این گذشته مقدمات تشکیل یک مرکز آموزش حرفه‌ای‌شبانه روزی نیز در کرج فراهم شده‌که سالانه ظرفیت پذیرش دوهزار کارگر را خواهد داشت . در شهرستانهای، زاهدان، شاهی، رشت،کرمانشاه، شاهرود،زنجان، خرم‌آباد ، سبزوار ، جهرم،آباده، بندرگز، گنبد کاوس، سنندج، بوشهر، ایلام و رضائیه نیز به زودی مراکز آموزشی حرفه‌ای تاسیس خواهد شد.

باتوجه باینکه‌آشنائی کارگران بامقررات کار مستلزم داشتن‌سواد است و چنانچه یک کارگر مفهوم قوانین و مقررات کار را در رابطه با کارفرما نداند، نمیتواند از حقوق حرفه‌ای خود درمقابل پیش آمدهای احتمالی دفـاع کند، تاکنون بیش از ۸۲ هزار کارگر بزرگسال‌بیسواد درسراسر کشورخواندن‌و نوشتن‌آموخته‌اند که پس از گذراندن دو دوره شش ماهه سوادآموزی و دریافت گواهینامه پایان تحصیلات از اضافه دستمزد مقرر در قانون نیز استفاده خواهند کرد.

٦ میلیارد ریال سهم کارگران

وزارت کار و امور اجتماعی تاکنون توانسته است ۳۱۵ هزار کارگر را از مزایای قانون سهیم کردن کارگران در منافع کارگاه های تولیدی و صنعتی برخوردار سازد. بطوریکه رقم حق‌السهم کارگران از این طریق در سال گذشته بیش از ٦ میلیارد ریال بوده است.

صرفنظر از اینها برای تامین رفاه و آسایش بیشتر کارگران کشور از طرف وزارت کـار اقدامات دیگری نیز صورت‌گرفته که تشکیل‌شرکتهای تعاونی‌مصرف، ایمنی و بهداشت کار از طریق تشکیل دوره‌های آموزشی کوتاه مدت، اجرای طرح طبقه‌بندی مشاغل در کارگاهها و سازمانها و موسسات ،تشکیل سندیکاهای کارگری و پر کردن ساعات‌فراغت کارگران با ایجاد و توسعـه استراحتگاههای تابستانی در سواحل شمال، زائرسرای مشهد وهمچنین پرورش استعدادهـای ورزشی و هنری کارگران بـا تاسیس باشگاههای ورزشی و هنرکده‌های‌تعلیم‌موسیقی ،نقاشی، تئاتر،مقاله‌نویسی، ماشین‌نویسی، گلدوزی و خیاطی از آن جمله است.

آشنائی بامدیریت

چون بهره‌وری از کار بدون افزایش بهره‌وری از سرمایـه نتیجه مطلوب را بدست نمیدهد، مدیران و مسئولان کارخانجات و کارگاهها‌ونمایندگان کارفرمایان نیز باید در ارتقاء دانش‌مدیریت خود کوشش کنند. بهمین جهت وزارت کار و امور اجتماعی باایجاد دوره‌های آموزشی‌کوتاه مدت کار فرمایان را با اصول مدیریت جدید آشنا میکند.

هواپیمائی ملی ایران ـ هما ـ

آگهی استخدام

هواپیمائی ملی ایران «هما» با گسترش سریع درسطح بین‌المللی ، نیروی انسانی خود را با برخورداری از مزایا و در اختیار قراردادن امکانات زیر استخدام نموده و بهمکاری دعوت مینماید.

۱ ـ آموزشهای عمومی برای توسعه و تعالی فکری و دانش کلی وآموزش زبان برای بعضی‌از رشته‌ها.
۲ ـ آموزشهای تخصصی در«هما» و موسسات ملی و انجمنهای علمی بین‌المللی خارج ازکشور برای توسعه و پیشبرد وآگاهیهای شغلی.
۳ ـ برخورداری از حقوق و مزایای مکفی.
۴ ـ امکانات رفاهی گسترده.
۵ ـ استفاده ازبیمه‌های موسسات داخلی و موسسات بین‌المللی.
۶ ـ بیمه عمر چه درحین کار و چه خارج از محیط کار.
۷ ـ مزایای مسافرت با «هما» و سایر خطوط هواپیمائی برای خود و خانواده.

الف ـ شرایط عمومی

۱ ـ قبول شدن درآزمایشات هوش و استعداد.
۲ ـ قبول شدن در معاینات پزشکی برطبق استاندارد پزشکی «هما».
۳ ـ سپردن حداقل ۵ سال تعهد خدمت در بعضی از رشته‌های مختلف که در جدول تنظیمی آگهی مشخص شده است.
۴ ـ آشنائی کامل به زبان انگلیسی برای مشاغل کارشناسی و مهندسی و تا اندازه‌ای مناسب برای بعضی از مشاغل دیگر.

شغل مورد درخواست	تحصیلات و تخصص	وضعیت سربازی	حداقل تجربه و تعهد خدمت	حداکثرسن
۱ ـ مهندس هواپیما	لیسانس‌مهندسی دررشته فنی‌هواپیما	بااخذ تعهد، معافی	ـ	۳۵ سال
۲ ـ مهندس مکانیك	« « « مکانیك	گرفته خواهد شد.	۵ سال تجربه	« «
۳ ـ مهندس الکترونیك	« « « الکترونیك	داشتن برگ معافی	« « «	۳۵ «
۴ ـ مهندس ساختمان و تزئینات‌داخلی	« « « ساختمان و تزئینات‌داخلی	« «	« «	۴۰ «
۵ ـ کارشناس اموراداری	لیسانس اموراداری یا رشته‌های مشابه	« «	« «	۴۰ «
۶ ـ کارشناس امور آموزشی	لیسانس دررشته مدیریت اداری یا بازرگانی	« «	« «	« «
۷ ـ کارشناس امور بازرگانی	لیسانس اقتصاد وبازرگانی یارشته‌های مشابه	« «	« «	۳۵ «
۸ ـ حسابدار	دیپلم ریاضی یا طبیعی	« «	« «	۳۰ «
۹ ـ ماشین نویس	« حداقل باسرعت ۴۰ کلمه‌فارسی یا۴۵ کلمه‌لاتین یاهردو	« «	ـ	« «
۱۰ ـ شورت هند تایپیست	« « « ۸۰ کلمه در دقیقه و ۷۵٪ صحت	« «	۳ «	۳۵ «
۱۱ ـ پانچیست	« با حداقل معدل ۱۴	« «	« «	« «
۱۲ ـ کارآموز برای‌مکانیکی هواپیما	« طبیعی، ریاضی، برق، مکانیك با حداقل‌معدل ۱۴	« «	۵ سال تعهد خدمت	۲۵ «
۱۳ ـ کارآموزبرای‌تدارکات، بازرگانی، مالی اموراداری و ارتباطات	« طبیعی، ریاضی، بازرگانی باحداقل معدل ۱۴	« «	« «	۲۵ «
۱۴ ـ گارد هوائی	دیپلم « « « « « ۱۴	« «	۵ سال تعهد خدمت	۲۵ «
۱۵ ـ سرپرست تعمیرات موتور زمینی	دیپلم	« «	۱۰ سال تجربه	۳۵ «
۱۶ ـ کارآموز کمك مکانیك هواپیما	حداقل قبولی سیکل اول متوسطه یا برابر آن	« «	۵ سال تعهد خدمت	۲۵ «
۱۷ ـ تعمیرکار تلفن واپراتور	« « « « «	« «	۵ سال تجربه	۳۰ «
۱۸ ـ مکانیك اتومبیل	« « « « «	« «	« « «	۳۵ «

هواپیمائی ملی ایران ـ هما ـ

شغل مورددرخواست .....

تاریخ :

نام خانوادگی | نام | تاریخ تولد | شماره شناسنامه | محل صدور

نام پدر | شغل پدر

وضعیت نظام وظیفه : آیا خدمت کرده‌اید ☐ معاف شده‌اید ☐ چه نوع معافی دارید ☐

آماده بخدمت هستید ☐ تاریخ التزام بخدمت: ماه سال

تحصیلات: رشته تحصیلی: معدل:

۱ـ ۱ـ ۱ـ
۲ـ ۲ـ ۲ـ
۳ـ ۳ـ ۳ـ
۴ـ ۴ـ ۴ـ

ماه و سال پایان تحصیلات: نام دبستان

۱ـ « دبیرستان
۲ـ « دانشکده
۳ـ
۴ـ

آدرس داوطلب

شماره تلفن خود یا یکی از بستگان (فقط برای تماس)

سوابق خدمت داوطلب

۱ـ نام موسسه از سال تا سال
۲ـ
۳ـ
۴ـ
۵ـ

محل امضاء داوطلب

توجه:

از داوطلبان فوق الذکر خواهشمند است دو قطعه عکس ۴×۳ و فتوکپی مدرك تحصیلی ، فتوکپی معافی سربازی باضافه فرم تکمیل شده مزبور تا تاریخ ۲۵۳۵/۲/۲۰ بصندوق پستی ۲۸۰۰ تهران ارسال دارند.

خواهشمند است در پشت پاکت شغل مورد درخواست خود را مرقوم فرمائید.

نیروی دریائی شاهنشاهی

آگهی استخدام
«اعزام به‌خارج»

نیروی دریائی شاهنشاهی برای تکمیل کادر درجه داری خود تعدادی داوطلب بامدرك‌قبولی سوم‌متوسطه یا«پایان دوره راهنمائی» استخدام وپس ازموفقیت درآزمایشات جهت طی دوره بخارج‌ازکشور اعزام مینماید .

داوطلبینی که سن آنها بین ۱۵ تا ۲۰ سال تمام می باشد می توانند همه روزه با در دست داشتن آخرین مدرك‌تحصیلی و اصل شناسنامه و یك‌قطعه عکس ٤×۳ بمعاونت پرسنلی نیروی‌دریائی شاهنشاهی واقع در طهران خیابان سپهبدزاهدی‌بالاتر ازبیمارستان‌آپادانا (مدیریت استخدام)و یا به‌پایگاه ها و نمایندگی های نیروی دریائی شاهنشاهی در شهرستان های بندر پهلوی . خرمشهر . بندرعباس . بوشهر . کرمانشاه . رضائیه . اصفهان. مشهد یزد . زاهدان . کاشان . شیراز . کرمان مراجعه نمایند ماالف ۱۱۳٤۱

قانون باید مجری عدالت باشد نه وسیله اجحاف!

دکتر محمود شفیعی

در شماره ۱۸ اسفند روزنامه اطلاعات آمده بود که: در آبادان، زن مستاجر بعد از صدور حکم تخلیه، دوبچه شش ساله وچهارساله‌صاحب خانه راربود وفرارکرد ... بیچاره کودکان معصوم!

در شماره ۲۲ فروردین همین روزنامه درج‌شده است که چندی پیش در تهران ضمن کشمکش‌موجر ومستاجری، مستاجر با چاقومالک رابقتل‌رسانده بود که اینك حکم اعدام مستاجر از طرف دیوان عالی کشور ابرام شده است.

در همین شماره از همین روزنامه، این خبر هم بود که در شیراز موجر و مستاجری با یکدیگر نزاع کردند و موجز زن مستاجررادر چاله‌ای‌افکند، سپس که شکایت در دادسرای محل مطرح گردید در دادسرا نیز همسر مالک همسر مستاجر را کتک زد. زهی عدل و انصاف!

دو سه ماه پیش نیز این خبر را در جراید خواندیم که: نزاع مالک و مستاجر موجب سقوط موجر از بام و مرگ او شد و مستاجر مورد تعقیب قانونی قرار گرفت و بزندان رفت!

اینها تازیانه عبرتی است برای قانونگزار و مجری قانون. اینهاچند نمونه است از «روابط حسنه!» که در نتیجه اجرای قانون روابط مالک و مستاجر بین مردم ما حکمفرماست. اینها نمونه هائی است در این مدت کوتاه از مواردی که جرم به مرجع کیفری کشیده و در جراید منعکس‌شده است، وگرنه‌اختلاف و کشمکش‌شبانه روزی بین موجر و مستاجر، درخانه که باید جای آسایش باشد، عادت شده و جزو رسوم و آداب ماگردیده است!

بسیاری از دعاوی‌متراکم دردادگاه‌ها و شکایات مستمرموجران ومستاجران در کلانتریها در جراید درج نمیشود اما بی‌شک در فکر و روح مردم‌خاصه فرزندان آنان آثار شومی باقی‌میگذارد.

وقتی که قانون «اراده متعاملین» را در تنظیم قرارداد بی‌اثر بداند و «مدت»، را که از شرایط اصلی عقد اجاره و ممیز و مقتضای این عقد است نادیده انگارد، نتیجه جز این نخواهد بود.

اگر مدت اجاره معتبر بود وطرفین عقد برای هرمدت که توافق می‌کردند خود را ملزم باجرای آن میدانستند چنین حوادثی - که مشتی از خروار را دیدید - پیش‌نمی‌آمد. «اجرت‌المثل» که اصولا برای مواردقهری و اضطراری است، ملاک اجاره‌بها شده و مدت بلااثر مانده و نتیجه همین است که هست!

چرا طرفین عقد اجاره، برای تعدیل اجاره بها یا تجدید اجاره نامه ملزم به توافق نباشند و مجبور به مراجعه بدادگاهها شوند؟ دین، اخلاق و انسانیت‌حاکم برروابط مردم نیست و زور و خودخواهی جانشین آنهاشده است.

چرا خانه های خالی بعلت بی‌سرپرستی خراب شود، مستاجر بی‌خانه بماند و مالک جرات نکند که ملک‌خود را باجاره واگذار نماید؟ مالک می‌بیند اجاره دادن‌موجب سلب حقوق مالکیت است.

چرا اگر مستاجری خواست رعایت دین و اخلاق را بنماید و در انقضای مدت اجاره، حاضر به تخلیه بود جائی پیدا نکند و کسی‌حاضرباجاره دادن نباشد؟

چرا بین ملاک بزرگ و کسی که یکی دو اتاق یا طبقه‌ای از خانه خود را بعلتی و احتیاجی باجاره‌داده است فرقی قائل نباشیم؟ مردم را از این سرمایه گذاری‌مفید بحال خود واجتماع منصرف می‌کنیم و همه را بطرف سفته بازی و نزول خواری سوق می‌دهیم! چرا در صدد اشاعه و رواج مفاسد اخلاقی برآئیم و مردم را باضطرار و اداربابین کار کنیم؟

چرا هرکس بعوض صرفه جوئی و تشویق‌بتهیه مسکن باجاره نشینی و «خوش‌نشینی» متمایل گردد و درآمد خود را در راه خوشگذرانی و فسق و فجور مصرف کند؟ حتی صاحبان خانه، صلاح خود را در اجاره نشینی بدانند؟

مگر باید همه معنویات، فدای‌مادیات شود و جائی که پای پول و کم وزیاد پول در میان است‌دین، اخلاق، آیین، سنت و بالاخره انسانیت زیر پاگذاشته شود؟ آیا چنین تربیتی خوب است؟ چرا اعتبار قول و قرار از میان رفته است؟ مگر در جامعه‌ای که اعتماد و اطمینان نباشد میتوان زندگی کرد؟

من، بی‌آنکه مستقیما نفع وضرری در این موضوعات داشته باشم نظر خود را که تقریبا نظر همه اهل نظر و خیر و صلاح جامعه است درباره اجاره بکرات نوشته‌ام و تکرار آن مسائل در اینجا ضرورت ندارد. خلاصه تمام مطالب این است‌که‌قانونگذار نباید در معاملات، خود را جانشین اراده متعاملین بداند. باید شرایط اجاره فقط و فقط با توافق موجر و مستاجر تعیین گردد تا بسیاری ازاین مشکلات بخودی خود و بدون‌دخالت دولت و مراجع قضائی برطرف‌گردد. قانون باید مجری عدل و انصاف‌باشد نه وسیله اجحاف و زورگوئی کسی بردیگری! طرفداری از هیچ فرد یا هیچ طبقه در شان قانونگزار نیست.

امپریالیسم و نظام‌آموزشی ـ ۵ از: فرهت قائم‌مقامی

افسانه‌پردازی درباره شایستگی فرهنگ غربی!

جدیدترین‌نمونه های استعمار، بعدازجنك دوم جهانی ظهور کرد. قدرت کنترل جهانی از انگلیس به آمریکا که دارای اقتصاد ونیروی نظامی و منابع اولیه فراوان بودانتقال یافت و بیشتر کشورهای تابعه برای مدرنیزه کردن‌خویش، ایده‌هایشان را با معتقدات مخصوص آمریکائی تطبیق‌دادند. ولی دوباره یك حکومت سرمایه‌داری انحصاری در این کشورها بوسیله ایالات متحده امریکا جانشین حکومت های‌قبلی شدوفقط نخبگان این ممالك از این تجارت سودمی‌بردند و دوباره آموزش و پرورش برای رسیدن به دو هدف‌اجراشد.

اول بوجود آوردن‌نخبگانی که‌پشتیبان «ایالات متحده» باشند و دوم ایجاد نیروی کارگر فنی وماهر. درنتیجه، نظام‌نامتساوی طبقاتی در هریک از این جوامع و درمیان ملتها در سطح جهانی پدیدار گردید. اقتصاد و فرهنگ امپریالیستی قدرتهای اروپائی غربی و کمونیستی، بعنوان اختلاط و امتزاجی از عوامل بهره‌کشی، خودخواهی و خودپرستی توصیف‌گردید. هرچند طرفداران آموزش اروپائی‌میگویند که‌کمال‌مطلوب‌امپریالیسم ونئوامپریالیسم ایجاد عدالت اجتماعی و اقتصادی است‌ولی عملا دولتهای مطلوب از دید قدرتهای استعمارنو، آن دسته از کشورها هستند که جزو مصرف کنندگان کالای اقتصادی کشورهای صنعتی می‌باشند.

باید توجه داشت که آموزش وپرورش به عنوان عاملی برای پیشبرد توسعه استعمار نودر اینگونه موارد بدون استفاده از نیروی نظامی‌بکار می‌رفت. مکررا تحولات آموزش و پرورش‌بدین منظور صورت می‌گرفته است که کفایت وبسندگی فرهنگ غرب را هرچه بیشتر اشاعه دهد، در حالیکه این فرهنگ صنعتی در کشورهای جهان سوم در واقع عاملی بود برای عدم ترقی‌واقعی اقتصاد. بدلیل‌اینکه نخبگان‌کشورهای صنعتی و نخبگان محلی همدست شده بودند تا برابرهای اقتصادی واجتماعی را درجامعه تحت عنوان حمایت از نظام اجتماعی تشدید نمایند.

این مطلب حقیقت دارد که آموزش‌وپرورش در وضع فقیران نسبت به‌طبقه‌ی بالا وطبقه‌ی متوسط تغییری نمیدهد، و بهمین جهت لایق‌ترین سازمانهای‌آموزشی یا اقتصادی، آن نیازی را که تغییرات اجتماعی لازم دارد، دارا نمی‌باشد. نظام سرمایه‌داری یک تولید کننده لایق وبا کفایت است، ولی صفتهای ذاتی و اختصاصی‌اش، نابرابری در توزیع‌درآمد وافزایش بیکاری می‌باشد. نظام آموزش وپرورش فروغ و قطعات ویژه لازم برای رشد سیستم سرمایه‌داری خصوصی و دولتی است.

آموزش وپرورش ونابرابریهای اجتماعی

موفقیت تحصیلی به موفقیت در نظام مدرسه‌ای مربوط است. بدین لحاظ، سیستم فرهنگی برای مساعدت، قانونی کردن و مشروع نشان دادن سرمایه‌داری وبرای جاودانی کردن اختلافات طبقاتی بنا شده است و آموزش وپرورش عامل ایجاد عدم‌تساوی است ونمی‌تواند به عنوان‌تسکین دهنده بیماریهای اجتماعی مورد استفاده قرار گیرد. ایدئولوژی «لیبرالیسم انحصاری» حامی و پشتیبان منافع طبقه حاکمه‌ای بود که منافع آنها ایجاب می‌کرد از طریق کنترل اجتماعی بکوشند تاچهار چوب اجتماعی را دست نخورده نگهداشته، یک سلسله مراتب برای شغلهای مختلفکه مورد احتیاج سرمایه‌داری‌صنعتی جدید است ایجاد کنند. درواقع، اینان همان نظام قبلی طبقاتی‌را حفظ نموده، سعی کردند که به آن ادامه دهند.

آموزش و پرورش عمومی به معنی‌جدا کردن نقشها در تاریخ زندگی بشر و دادن فرصت‌های مساوی در بدست آوردن شغل ومقامی به همگان می‌باشد، ولی در واقع درجای متساوی کردن فرصتها سیستم آموزش و پرورش این توزیع نامتساوی شانس‌ها را به انحصار خود درآورده‌است. مدارس، تبدیل به کارخانه‌هائی برای مجهز کردن مردم به مهارتهای قابل فروش‌شده‌اند و برای به فروش رساندن مهارتهای‌انسانها سریعترین و توسعه پذیرترین بازار کاررا فراهم ساخته‌اند. وسعت و کار برد این صفت آموزش و پرورش اکثر متفکرین مسئول‌آموزش شناخته و معرفی شده‌است.

در حقیقت خیلی از لیبرال‌ها بحث‌میکنند که آموزش‌وپرورش‌عمومی متضمن‌بهترین شرائط برای تامین برابری زندگی‌انسانها به منظور بحرکت درآوردن و رهنمون کردن فقیران وضعفا به‌سرچشمه اصلی اقتصاد و زندگی اجتماعی می‌باشد، در حالیکه در عمل، مساوات را بوجود نمی‌آورد، بلکه شواهد علمی نشان‌میدهند که آموزش و پرورش کمک دائمی به استقرار این شرائط نامساوی می‌کند.

از این‌گذشته، آموزش بیشتر برای فقرا فقط سطح معرفت آنها را به قدری بالا می‌برد که آنان از این موضوع حتی اگر درآمد خیلی کمی از اجتماع نصیبشان گردد ناراحت نباشند و قبول کنند که «کمتر داشتن، حق آنهاست زیرا نتوانسته‌اند بقدر کافی تحصیل کنند»،

با در نظر گرفتن این واقعیت که کاپیتالیسم، روابط انسانی را تا بحداعلای خود، مابین اشخاص توسعه نمی‌دهد، ما نمیتوانیم به آموزش و پرورش امیدی جز تشریح افسانه‌پردازی در موردفلسفه شایستگی فرهنگ غربی داشته باشیم.

بدین جهت، ما باید این فرضیه را که آموزش و پرورش دریک اقتصاد سرمایه‌داری، هر شخصی را تا سرحد توانائی ذاتی‌اش ترقی میدهد، رد کنیم چه، در واقع میتوان گفت که فلج سازی روح اطفال یکی از وظایف آموزش و پرورش شده است، نه ترقی وترمیم آن.

ادامه دارد

۸۰رم‌الف
۲۶ر۱ر۳۵

شماره ـ۸۶۲۴
تاریخ ۵ر۱۲ر۵۴

وزارت کشاورزی ومنابع طبیعی
سازمان جنگلها ومراتع کشور
آگهی سرجنگلداری مستقل کهگیلویه وبویراحمد

سرجنگلداری مستقل کهگیلویه وبویراحمددراجرای قسمت اول ماده۵۶قانون حفاظت و بهره‌برداری از جنگلها و مراتع کشور مصوب ۲۶ر۱ر۱۳۴۸ باستناد برگهای‌باز دید مامورین بازدید کننده موجود در سرجنگلداری مراتع بحدود و مشخصات زیر:

ردیف	نام مرتع	حدود اربعه: شمال	جنوب	شرق	غرب	بخش	فرمانداری	مساحت کل به هکتار	مستثنیات ومستحدثات به هکتار	مساحت منابع ملی به هکتار
۱	امیرآباد	کوه نادی وآبد رجیک‌بزند برود خانه‌پلکلو	بمله‌گرگی بزند به‌سرا نجل کل وتنبسیاه	کوه‌آبد ره‌جیک‌بزند به‌زرد شاه‌محمد ی‌وکوه سمرید.	تل‌گ اوو رود خانه بشارد ره‌حمد ری‌ـ کل‌کل	سی سخت	یاسوج	۱۱۰۰	۱۷۶	۹۲۴
۲	پریکدان	تنگ قزقزه علی وگرد نه‌د لی سوربید شاهی	گرد نه‌مله‌شورود شت‌خشک‌تاآب‌سیاه‌و سه تنگون.	آبریزیا هوو چاه‌ملاعباسی	سرد آب‌کوچک‌وکت‌صحرای‌د اروآبریزکهزا	یاسوج	=	۱۱۲۰	۳۷	۱۰۸۳
۳	مداب	مله‌سوروآبریزکوه‌د وما زمرخ کوه‌نهنگون	حد بین‌سیبمد ابوبید سرد ره	مرخ کوه‌د شتمد ابوآبریزکاکون	تنگ‌غارد هنوبزند به‌آبریزد وما زه.	=	=	۸۴۰	۴۲	۷۹۸
۴	د مچنارعزیزی	جنگل کل‌آبانجیر	جنگل کلا تک‌وسه برد	گرد ه سوارولروبزند بهباد وهوا	چشمه‌اسپید وله خرابه	=	=	۱۳۲۰	۱۲۰/۵	۱۱۹۹/۵
۵	سالارآباد	کوهشنگ بزند به‌گرد نه‌آب انجیر	جنگل سیبوک	گرد نه‌سوارمبزند به باخ نیلگون	جنگل موراند وبهزند به‌کل‌گه‌گل	=	=	۸۴۳	۱۱۴/۵	۷۲۸/۵
۶	کریك	شیخ حیا تومیا نکوبزند به محمد صادقی	رود خانه بشار	حد بین‌حسن‌آباد وکوهها ی‌کل‌کل	کهله‌شیرون‌وتلخه‌د ون	سی سخت	=	۸۹۰	۲۲۵	۶۶۵
۷	تنگ آب و تنگ لیر	مرتع له بوستان بزرگ	مرتع ملی شد ه‌میانکوه و د یمکوه	مرتع‌ملی شد ه‌موقریه‌کند وبوستان‌کوچک	مرتع نسه د شت‌غریب	باشت	د وگنبدان	۱۲۰۰	—	۱۲۰۰
۸	د م دره	چشمه زوفرون	تپه بزرگ‌با جولی وبی بی رشید ه	گوشتگرتل پهن	د رلی و برمرغابی	د وگنبدان	=	۳۸۰۰	۹	۳۷۹۱
۹	موگر	کوه سیاه	د وبند امیرشهریار	مرتع شیخ حسین	کوهسیاه بامتداد تنگ پیرزال وشرکت گاز.	=	=	۴۲۰۰	۱۳۹	۴۰۶۱
۱۰	دیل	ساما ن‌قریه‌اسپرمحلی معروف به هرجو	گرد نه‌د یل وساما ن‌مراتع‌ملی شد ه‌آبریگان	مرتع گناوه‌و گئیز بال	ساما ن‌مرتع آرو و مرتع آبریگان	=	=	۱۴۰۰	۵۰۰	۹۰۰
۱۱	گرنگان و ملا روغنی	رود خانه زهره و د م شتری بزند به پاسی گچ گچساران	مرتع چك بزیا و رود خانه زهره	سرتا سررود خانه زهر ویاسگاه‌ژاند ارمری پل زهره	آخر ملا روغنی وکوه توپ طاهری ـ بزند بعرتع چك بزیا	=	=	۱۰۰۰۰	۷۲	۹۹۲۸
۱۲	تنگ پیرزال بامتداد دلی پیر محمود	دلی پیرمحمود کوه سیاه	جاده ویلیاچه تنگ پیرزال	قله کوه سیاه	امتداد کوه سیاه.	=	=	۳۲۰۰	۸۷	۳۱۱۳
۱۳	میل اولش	زمین حمیره	قریه آب لش	خانه و زمین زراعی صفرماندگار	آب زا	لنده	دهدشت	۸۰۰	۱۵	۷۸۵
۱۴	شراب گره	مسیرجاده لوداب وگاز	رخ سنار و تاوه های بنلند	رخ دال براوبست بزرگ	گوه‌سنار	=	=	۳۵۰۰	۴۲	۳۴۵۴
۱۵	پرسوق	جاده لنده	اراضی مزروعی اهالی سوق	اراضی مزروعی بست پر	جاده دهدشت بسوق	=	=	۶۰	۳	۵۷
*	=*=									

را باستثنای مستثنیات و مستحدثات‌قانونی مندرج در فوق منطبق با ماده‌اول‌قانون ملی شدن جنگلها و مراتع کشور دانسته ملی ومتعلق بدولت اعلام مینماید، اشخاص ذینفع میتوانند از تاریخ‌انتشار این آگهی ظرف مدت یکماه اعتراضات‌خود راباذکردلیل‌و مستندات و فتوکپی مدارك بدفتر سرجنگلداری و یا جنگلداری های‌دوگنبدان و دهدشت با اخذ رسید تسلیم تا در کمیسیون مقرر در ماده ۵۶ موردرسیدگی قرار گیرد و باعتراضاتیکه بعداز موعد مقرر قانونی برسد ترتیب اثر داده‌نخواهدشدو نظریه فوق‌قطعی خواهد بود.

مسعود محمودی آذر سرجنگلدار مستقل کهگیلویه وبویراحمد

هنر و ادبیات امروز

نقد فیلم

محمد ابراهیمیان

انفجار واقعیت در «سرزمین موعود»

سینماگران بلوک شرق تکلیفشان را با دنیا روشن کردند. از لهستان چکسلواکی، مجارستان و یوگوسلاوی فیلمسازانی برخاسته‌اند که چشمها را خیره کرده‌اند. جشنواره جهانی فیلم تهران بسیاری ازاین اندیشمندان را به ماشناسانده. در جشنواره اول «سکوت و فریاد» اثر یانچو شگفتی ایجاد کرد و بعدها نیز مجموعه آثارش. هرچه جشنواره پیشتر میرفت سهم اروپای شرقی بیشتر میشد و «دروغهائی که پدرم بمن گفت» اثریان کادار را دیدیم که چه درخشان بود.

قانون و بی نظمی اثر «ایوان پاسر» که او نیز از بلوک شرق است و دیدیم که فیلمش از لحظات هوشمندانه‌ای برخوردار بود و بسیاری فیلمهای دیگر و از جمله پرترینشان «سرزمین موعود» ساخته اندره‌یی وایدا که یک شاهکار سینمائی است. این فیلم دربخش جشنواره ها درهمین فستیوال گذشته نشان داده شد این بارکانون فیلم تهران که پیوسته در فصول مختلف، آثار با ارزش سینمائی جهان را نشان میدهد فرصت دیگری پیش اورد تا شیفتگان سینمای سالم بتوانند این اثر درخشان اندره‌یی و ایدا را ببینند.

سرزمین موعود براساس رمانی از «ریمون» به سینما برگردانده شده است. یک رمان توصیفی است که باروشن بینی خاصی به بررسی اجتماعش میپردازد. قهرمان فیلم یک نجیب زاده روستائی است که به جامعه صنعتی کشیده شده و شهر نشین شده است. او وابسته به اشرافیت مضمحل است، اشرافیتی که روزگارش در روستا سرآمده است و اکنون این اشرافیت و نجیب زادگی روستائی فقط یک عنوان اشرافی را یدک میکشد و با همین عنوان خود را به اشراف شهری نزدیک میکند.

کارول آدمی است تیز هوش، پرانرژی و شیک، در رفتار، درگفتار و در کلام و همین است که نجیب زادگی را برازنده او میکند. او در یک شهر صنعتی و لاجرم دریک جامعه صنعتی و دریک کارخانه ریسندگی کار میکند. ظاهرا مدیرکارخانه است و صاحب کارخانه که از پاها فلج شده است تلویحا اشرافیتی است که افلیج شده و دارد از میان میرود و این اشرافیت درحال احتضار را می بینیم که دریکی از زیباترین فصول فیلم در انبوه دود و پنبه نابود میشود و بلافاصله بعداز پایان این صحنه پیوند زیبای «اندره‌یی و ایدا» به صندلی چرخداری که خالی

اندره‌یی وایدا کارگردان فیلم سرزمین موعود

اما درحرکت است. تاکید بیش از «وایدا» در زاویه مختلف نمایانگر این حرف زیبای «وایدا» است.

اما اشرافیت و بزرگ منشی کاذب درهمین فصل نیست که به پایان میرسد. کارول راهش را برای رسیدن به یک کارخانه که فعلا همه چیز ذهن اوست ادامه میدهد. از فصول ذهنی فیلم دراین زمینه میگذریم. اما پایان فیلم که یک سکانس بسیار زیباست بنوعی دیگر تلنگر لرزاننده‌ای به جامعه اشرافی است. کارول اینک به همه چیز رسیده است. او یک حسابگر مطلق است. فضای داخلی درکادرهای وایدا به گونه‌ایست که نشان میدهد چیزی در بیرون دارد آبستن میشود چیزی دارد منفجر میشود و دریک نمای عمومی انبوه کثیر کارگران را می بینیم که اعتصاب کرده‌اند و تکه سنگ بزرگی که پنجره قصر کارول را درهم می شکند و برکف اطاق می لغزد و دوربین وایدا بیش از حد بران تکیه میکند. این همان تلنگری است که حرفش آمد. همان تلنگر لرزاننده که به کمین سرمایه داری نشسته است.

نمای بعد می بینیم که یک کارگر پارچه سرخی را بدست گرفته و از ردیف آتش میگذرد.

این زیباترین پایان برای تمام حرفی است که اندره‌یی وایدا در سرتاسر فیلم میخواهد بگوید.

فیلم درحد یک شاهکار سینمائی است و کارگردانش اندره وایدا که از نسل فیلمسازان دهه ۵۰ لهستان است فرهنگ سینمائی کاملی دارد و بالاتر از همه اینکه می فهمد از ابراز سینمائی برای بیان سینمائیش چگونه بهره بگیرد. درسرتاسر فیلم و در بسیاری از پلانهاهای درشت و گاه عمومی از یک مجموعه دودکش کارخانه ها می بینیم که از میان شهر به آسمان سرک کشیده‌اند و دود غلیظ آنها که شهر را می پوشاند و ضرباتی که در نبض این پلانها میگذرد گاه نفس را به لب میکشاند. و این نبض پر تپش که گویای جامعه صنعتی است همانست که انسان را لای چرخ و دنده های خود تکه پاره میکند. لای چرخ و دنده هائی که باید در خدمت انسان باشد. اما در طول فیلم دوبار و دردو سکانس می بینیم که این ماشین ساخت دست انسان و برای انسان چگونه بیرحمانه انسان را می بلعد. سکانس اول مصرف شدن نیروی کارگر است و فدا شدنش دریک جامعه صنعتی و برای یک نظام صنعتی و سرمایه داری. انجا که قهرمان فیلم از راهروی کارخانه میگذرد صدای نعره جانخراشی بلند میشود به درون میرود، گروهی از کارگران برجنازه‌ای گرد امده‌اند و از ماشینی که پارچه های سفید را بیرون میدهد می بینیم که خون بیرون می جهد و پارچه های سفید اغشته به خون انسانی میشود که نیرویش را در خدمت دیگران دارد اما کارول با دیدن همین صحنه و انسانی که لای چرخهای ماشین تکه پاره شده است با خونسردی کامل به کارگران دیگر دستور میدهد به کارهایشان باز گردند. این خشن ترین رفتار است. رفتاری که هیچ عاطفه انسانی آنرا بر نمی انگیزاند این رفتار کسی است که اندیشه‌ای جز پیوستن به اشرافیت و صاحب کارخانه شدن ندارد.

اما درسکانس دیگر که انسان فدای چرخ های ماشین میشود می بینم که گناهکار و بیگناه هر دو شهید میشوند. پیرمردی که دختر نوجوانش مورد تجاوز یکی از مدیران کارخانه قرار گرفته خود و متجاوز را لابلای چرخها می کشاند و خشن ترین تصویر وایدا همین صحنه است که حق و ناحق باهم باطل میشوند.

اما فیلمبرداری خوب فیلم یکی از امتیازهای دیگر انست و این نکته را که کارگردان در اغلب صحنه ها از عدسی هائی با کانون کوتاه (لنز ۸ ـ ۹) استفاده کرده است در خدمت تکنیک فیلم است. ریتم فیلم با حرکات صریع و دیوانه وار دوربین سریع و پرشتاب شده است. صحنه ها هرچند گاه بلند اما بسرعت به صحنه دیگری پیوند می یابند و استفاده از این لنز (۸ ـ ۹) برای دفورمه کردن کل جامعه صنعتی یکی از زیباترین کارهای آندره‌یی وایدا است. همه چیز سریع اتفاق می افتاد. درست مثل پیوند فیلم و این آندره‌یی وایدا همه چیز را خوب و بجا می فهمد. داستان را، شرایط زمانی و مکانی را، استفاده از ابراز سینمائی را، تجزیه و تحلیل شخصیت ها را. که دراین فیلم درمورد زنی که خیال میکند از کارول آبستن شده است و دریکی از سکانس های نهائی فیلم سفرباقطار و در کوپه‌ای که باز اشرافیت متزلزل را همراه تکانهای قطار میتوان ددران دید، بکار برده است. زن دراین سکانس وحشتناک می بلعد. او نمونه یک زن حریص و بلعنده است. درمورد شخصیت های دیگر نیز چنین است و می بینیم که کانون فیلم تهران چه فرصت مغتنمی را برای شیفتگان سینمای سالم و با جهت پدید اورد.

بیژن مفید:

آموزش تئاتر را از دبستان آغاز کنیم

«تاتروکودک» عنوان سخنان بیژن مفید نویسنده، کارگردان و بازیگر تاتر بود که درتالار ۲۵ شهریور مورد بحث حاضران واقع شد. وی در اغاز سخن چنین گفت: تاترکودکان بحث تازه‌ای است که نه تنها ایران بلکه کشورهای دیگر نیز با آن مواجه هستند. بهمین دلیل هنوز شما تعداد نمایشنامه برای کودکان اندک است و هنوز بابگران حرفه‌ای درنمایش بچه ها کارشان را جدی نمیگیرند و بصورت یک سرگرمی بان مینگرند زیرا تاتر برای انها همان تاتر استاندارد بزرگسالان است و بس.

درایران تااین اواخر گروه خوبی درکانون پرورش فکری کودکان و نوجوانان داشتیم که متسفانه از هم پاشید اصولا هنرپیشه تاترکودکان پیوسته نیم نگاهش بدنبال تاتر بزرگسالان است. مساله دراین است که ما تاچه حد حق داریم درباره تاترکودکان قضاوت کرده وانراشناسانی کنیم؟ اصولا معیار صحیحی از شناختمان نمیتوانیم به کسی بدهیم. مثالی میزنم:

سالها پیش دو نمایش برای کانون پرورش فکری کودکان و نوجوانان نوشتم بنامهای «ترب» و «کونی و مونی» نمایش اخیر ازتمی کمدی بهره میگرفت چرا که داستان «دوخرگوش» را باتمام مسائل خنده اورش بیان میکرد. و تصور من این بود که این نمایش درمقابل ترب موفق تر خواهد بود چرا که ترب نمایشی کمدی نبود و حتی فاقد سوژه تازه‌ای نیز بود ولی بچه ها اثر دومی را بیشتر پسندیدند و این خود تجربه‌ای بود برای من. تجربه دیگری که در مورد تاتر کودکان کردم طرح مساله عرفان در تاترکودکان بود که درنمایش شاه پرک خانم عرضه کردم. درواقع این نمایش برای بچه ها نوشته شد ولی بزرگترها را بیشتر راضی میکرد. (درحال حاضر این نمایش را درانگلیس بروی صحنه اورده‌اند) بطورکلی ضابطه هایی دقیق و معین برای ذهن کودکان نداریم. امه سزر میگوید: «درخت را اختراع نمیکنند بلکه میکارند» من تئاتر کار کرده‌ام و تجربه هایی نیز داشته‌ام.

در نمایش شهر قصه بازیگران را از بین گروهی بی تجربه انتخاب کردم این گروه پس از دو سه سال پیش من آمدند و گفتند درامدی که از نمایش شهر قصه عاید تو میشود باید بین همگی تقسیم شود. اما هدف من جمع اوری سرمایه‌ای بود که جبران نمایشهای ناموفق همچون ماه و پلنگ را بنماید ولی انها دراین مساله مقصر بودند و در نتیجه گروه از هم پاشیده شد چندسال پیش اماری بدستم رسید که نشان میداد سه چهارم جمعیت ایران را کودکان و نوجوانان تشکیل میدهند. من ضرورت کار کردن با بچه ها را حیاتی دانستم بنظر من افراد باید از کودکی تربیت تاتری داشته باشند مثالی میزنم: سالها پیش که مرحوم پرخیده باسارنگ و تفکری در نمایشی بازی میکردند مسئولان تاتر به انها چند ماه حقوق نداده بودند و انها تصمیم گرفتند که بین پرده دوم و سوم بازی را متوقف کنند و تا طلب خود را نگیرند ببازی ادامه ندهند. دراین میان پرخیده قبول نکرد و گفت من مسئول این مردم هستم این نمونه‌ای از تربیت تاتری است. بزعم من اگر بچه ها را اماده کنیم که برای بچه ها بازی کنند و حتی نمایشنامه ها را خود انها بنویسند شاید درکارنمایش موفق تر باشیم. اصولا ما در ادبیات کهن خود از پشتوانه‌ای غنی برخورداریم هزارو یکشب ـ خمسه نظامی ـ مثنوی و شاهنامه و... پراست از لحظات تاتری مساله تنها اموزش کودکان است از برای یافتن لحظات حاضری. بین این اموزش یافتگان نویسنده، کارگردان، بازیگر و تماشاگر خوب برای فردا تدارک خواهیم کرد.

کسی پرسید هدف از تاترکودکان چیست؟ بیژن مفید گفت:

درحال حاضر تاتر ما هنرپیشه و کارگردان دارد ولی فاقد نویسنده است با انکه امکانات زیادی در دسترس ماست ولی بااینحال بازده چندانی وجود ندارند. پانزده سال پیش شخصا سالن تاتری در دانشگاه هنرهای زیبای دانشگاه تهران قرار داشت. برای برگزاری یک نمایش از رئیس دانشکده اجازه خواستیم او موافق نبود حتی وقتی افیشها را بدرو دیوار چسباندیم بدستور رئیس دانشکده انها را کندند. حالا وضع عوض شده، دو تا دانشکده تاتر داریم، اما حاصلش چیست؟ امروز من میخواهم معلمهای مملکتمان را بیاری بگیرم و ترتیبی اتخاذ کنیم که درسهائی چون فیزیک، شیمی، حساب و غیره را بصورتی تاتری نشان داده شود سرمایه ما بچه ها هستند کافی است نحوه کارا بانها نشان دهیم مساله دیگری که باید بان توجه داشت اینستکه زبان فارسی ما در خطر زوال است نظری به دوبلاژ فیلمها بیاندازید و به ببینید که تا چه اندازه متاثراز زبانهای بیگانه است حتی میخواهم پیشنهاد کنم که فیلمها دوبله نشوند.

یکی از حاضران سئوال کرد. بنظر شما کودکان را از چه سنی باید برای تاتر تربیت کرد؟

مفید پاسخ داد: بین هفت تا دوازده سالگی سن مناسبی برای این تربیت است ولی باز هم تاکید میکنم که ما حق نداریم قضاوت کنیم که درذهن کودک چه میگذرد. درحال حاضر میخواهم تعدادی مربی تربیت کنیم و سپس این مربیان در سراسر ایران پراکنده شوند و با کودکان به کار تاتری بپردازند. سئوال شد: برای تربیت مربیان چه اقداماتی خواهید کرد و چه درسهایی بانها داده میشود؟

مفید پاسخ داد: باین مربیان ادبیات، زبان، ریتم شناسی اموخته میشود هدف ماساختن ذهنی اماده برای پذیرش تاتر و ادامه ان است.

دیگری پرسید چگونه میتوان از ادبیات کهن ایران برای تاتر کودکان بهره یافت؟ مفید گفت: نمایش مطالب سنگین و فلسفی برای کودکان کاردرستی نیست باید از مسائل ساده شروع کرد بعدا خود بچه بسنی میرسد که مثنوی مولوی را خوانده و قصه هایش در می اورد. دراینجا من مطلبی را ذکر میکنم که بیشتر جنبه درد دل دارد متاسفانه تاتر درایران از بدبخت ترین هنرهاست زیرا روی اوردن به هرهنری اعم از نقاشی و موسیقی و غیره مطالعه و تلاش لازم دارد اما جوانها فکر می کنند برای تاتر لازم نیست قبلا کارکرده باشند دردانشکده های ماتاتررا تنها بصورت تئوری تدریس میکنند هنرجوی تاتر را دیده‌ام که روی صحنه نمیتوانسته بدرستی راه برود. اصولا تاتر از مشکلترین هنرهاست. بازیگر باید باله بداند، به فن بیان اگاهی داشته باشد خوب مطالعه کرده باشد، وقتی کسی بسنش از ۲۰ فراتر رفت مشکل میتوان چیزی باو اموخت اما کودک را بسهولت میتوان تحت تاثیر قرار داد و باسانی این فنون را باو اموخت. من پیوسته جستجوگر تاتر ایرانی بوده‌ام و بنظرمن بچه ها با پذیرفتن اموزشی درست بعدها قادر خواهند شد تاتری ایرانی بوجود اورند.

یکی از حاضران پرسید خود شما تا کنون از ادبیات کلاسیک درنمایشهایتان چه استفاده‌یی کرده‌اید؟

مفید: من تاحدی کار کرده‌ام ولی دلسرد شده‌ام دراینجا ضابطه‌ای برای تملک چیزی که بوجود اورده‌ایم نداریم یکسال و نیم برای نمایش «ترب» کار کردم دراین میان ـ برای کلیه حقوق فیلم صحنه و غیره بمن هزارو پانصد تومان دادند ولی درمقابل به نقاش کتاب فی المثل ده هزار تومان دادند. اینها عوامل دلسردی من است.

پرسیده شد: برای بهبود تاتر کودکان چه پیشنهادی میکنید؟

مفید: ماباید نمایش نامه نویس تربیت کنیم و این مساله‌ای است که نه تنها درایران بلکه درکشورهای دیگر نیز با آن درگیر هستند.

مفید درپایان سخنان باین نکته اشاره کرد که تاتر را بعنوان منبری برای نصیحت و وعظ نمیپذیرم

گزارش: جعفرصفاری

یادداشتی درباره حافظ خراباتی (پایان)

سعیدی سیرجانی

حافظا، این چه کید و دروغیست

(نیما)

و باز در پاسخ همین بلفضولان میفرمایند:

«اصرار و ابرام دارم در اینکه اگر کسانی مدعی شوند فلان موضوع و فلان مبحث صحیح نیست، میبایست مرا راهنمائی و هدایت کنند و بیان فرمایند که پس صحیح ان چیست و کدام است». (ص ۳۱)

حالا اگر جرات داری خر بیارو معرکه بارکن. اگر مدعی منفی باقی قبول نکند،که فی المثل غزل «زلف اشفته و خوی کرده و خندان لب و مست» در وصف شاه شیخ ابواسحق است، یا خدای ناکرده منکر شود که منظور حافظ از سیه جرده در غزل «ان سیه جرده که شیرینی عالم با اوست» شاه شجاع است، باید جشمش کور شود و ثابت کند که غزل ها مربوط به کدام شخصیت تاریخی است. اگر در این دنیا از کشف و شهود حضرت استادی بی نصیب بود، به ان دنیا سری بزند و از خود خواجه حافظ بپرسد.

در شرح و تفسیر و به قول خودشان «توجیه ادبیات غزل های حافظ» استاد بزرگوار واقعا هنرنمایی کرده‌اند. بیش ازچهارهزار صفحه این کتاب های پنجگانه به ادبیات اختصاص یافته است. شرح و معنی ها همه اعجاب‌انگیز است و درتجاویف هرشرح و تفسیری یک جهان فوائد تاریخی لغوی و علمی و فنی و ادبی و غیره و غیره موج میزند و خواننده را حیرت زده میکند که اول از کدام قسمتش آغاز کند. حیرتی نظیر همان حالتی که سعدی گفت: برسرسفره سلطان چونشیند درویش.

در اینجا مجال پرداختن به معانی همه غزلها نیست مطالب هم بحدی ممتاز و خواندنی و دلکش است که هیج صاحب ذوقی جرات گلچینی و انتخاب ندارد؛ واقعا وبی تعارف نمیتوان انتخاب کرد. مخلص برای اینکه خوانندگان را یکباره ازاین فوران نبوغ و قدرت استنباط و ظرافت درک درست محروم نگذاشته باشد، باگشودن چند صفحه‌ای از جلد اول، به صورت فال زدن نه به قصد گزیدن و انتخاب، شرح و تفسیر چندبیت را نقل میکند و امیدوار است که دوستان صاحبدل هرچه زودتر این گنج شایگان را بدست ارند و خود به میل دل و فراغ بال از جواهر گرانمایه‌اش بهره‌مند شوند.

درتفسیر و معنی این بیت:

دلم بجوی که قدت لطیف و دلجوی است
سخن بگوی که لفظت فصیح و موزون است

میفرمایند:

«ای آن کسی که تو را میخواهم، تو هم قلبم را که جایگاه توست طلب کن و درجستجویش باش زیرا قدوبالای تو چون سرودل رباست و دل منهم به جویی مانند است که ازغم عشق توجوی خون دران جاری است. مگرنه اینکه نشستن سرو برلب جوی دلنشین است تو نیز «براین سرچشمه‌اش بنشین که خوش ابی روان دارد». اری، این جوی خون و قلب خونینم که جایگاه توست و تو دران منزل داری زیبنده و سزاوار سروی چون توست. بامن سخن سازکن، زیرا گفتار تو بسیار شیرین و گویا و دور از حشووزوائد و سنجیده و خوش آیند است.» (صفحه ۲۷۲)

دل نازکتر از گل

برای اینکه اهل لغت راهم ازاین «خوان» گسترده الوان نصیبی باشد، به معنی بیت‌دیگری نیز توجه فرمائید. بیت این است:

تا لشکر غمت نکند ملک دل خراب
جان عزیز خود به نوا می فرستمت

میفرمایند:

«برای آنکه سپاه مهاجم اندوه و غم سرزمین آباددلت را

(البته منظور دل از گل نازکتر مرحوم شیخ ابواسحاق است) ویران نسازد، من جانم را که عزیزترین ودیعه خداوند است بعنوان سپاه ولشکر ـ نوا ـ برای مبارزه باغم دل تو و دشمن تو برای جانداری پیشکش میکنم و تقدیم میدارم.» (ص ۳۱۲)

تنبیه شیخ ابو اسحاق

غزل «صبح دم مرغ چمن با گل نوخاسته گفت» را قطعا به خاطر دارید؟ میدانید این غزل خطاب به کیست؟ حتما نمیدانید. اکنون به برکت تحقیق حضرت استادی بدانید ـ و به سیاق عبارت پردازی جنابشان ـ اگاه باشید که حافظ دربیت اول:

«بطور اشاره و کنایه از اعمال گذشته و غفلت های شاه شیخ ابواسحق درمقام تنقید و تنبیه برامده که او را هوشیار و بیدار سازد و از شرابخواری بی حاصل وادارد که بپرهیزد و ازگذشته پندگیرد و ایام را به غفلت نگذارد، دربیتی که از غزل گذشته یادکردیم و باو متذکر است که درجهان تنها تو نیستی که ناگهان دنیا بکامت نگشته است چه بسیار سرسروران و بزرگان که برخاک سائیده شده است و دربیت مطلع این غزل هم میگوید: تو درخوبی نیکونی چون گلی، ولیکن بدان پیش ازتو شاهان دیگر بدند و چه بسیار گلها که بشکفته‌اند.» (ص ۳۲۵_۳۲۶)

جام مرصع و مسند جم

خار حقد و حسد و انکار برجانتان می نشیند و میخواهید بپرسید که دلیل این تعبیر چیست؟ راه این انکار را شرح بیت سوم غزل بسته است، اخر دربیت سوم امده است که:

گرطمع داری از آن جام مرصع می لعل
ای بسا درکه به نوک مژه‌ات باید سفت

«درین بیت جام مرصع ما را راهنماست براینکه دارنده و صاحب جام که موردنظر حافظ است بپادشاه است، زیرا جام گوهرنشان متعلق به پادشاهان است.» (ص ۳۲۷)

هنوز انکارتان بکلی رفع نشده است؟ به این دوبیت دیگر همان غزل توجه فرمائید:

درگلستان ارم دوش چوازلطف هوا
زلف سنبل به نسیم سحری می آشفت
گفتم ای مسند جم جام جهان بینت کو
گفت افسوس که آن دولت بیدار بخفت

دیگر این دودلیل بارز را نمیتوانید رد کنید. منظور «گلستان ارم» است و «مسندجم» که میفرمایند:

«گلستان ارم به معنی باغ بهشت است لیکن دراینجا نام خاص باغی است و ان باغی بوده که کاخ سلطنتی شاه شیخ ابواسحاق دران قرار داشته و بعدها این نام همچنان تا این زمان بنام باغ ارم باقیمانده است... اما چگونه گلستان ارم تکیه گاه و تختگاه سلطان بوده است؟ بدیهی است گلستان ارم مسندجم نبوده بلکه مسندجم درگلستان ارم قرار داشته، اما چرا گلستان ارم را باغ سلطنتی و کاخ شاه شیخ ابواسحاق را درانجا دانسته‌ایم؟ به استنادابنکه حافظ گفته است: «مسند جم» (ص. ۳۳۰)

کیف کردید؟ مزید فایده را به شرح و تفسیر این دوبیت هم توجه کنید:

«منظور کلی حافظ دراین بیت چنین است:

دیشب ضمن گردش در شیراز بطرف گلستان ارم که جایگاه و مسند فرمانروائی شاه شیخ ابواسحق بود رفتم و از انجا می گذشتم، انجا را دیدم که هوائی دلکش و تازه داشت و از نسیم عطرامیز سحرگاهی، سنبل های ان باغ ره رسیم سوگواری و عزاداری و ماتم برانچه بصاحب ان کاخ و باغ گذشته بود گیسوهایشان را پریشان کرده بودند، از آن کاخ پرسیدم که صاحب و فرمانروائی که دراین باغ میزیست و چون جمشید شکوه و شوکتی داشت چه شد؟ و کجاست؟» (ص ۳۳۱)

به یک نمونه دیگر از جهش های نبوغ‌آمیز ذهن بیدار حضرت استادی توجه کنید تا دامن بحث را فراهم گیریم و برویم به سراغ فصول دیگر.

حافظ درماده تاریخ مرگ ابواسحاق گفته است:

بلبل و سرووسمن یاسمن و لاله و گل
هست تاریخ وفات شه مشکین کاکل

همین کلمه ناقابل «بلبل» نمیدانید درعالم تحقیق چه دسته گلی به آب داده است. حضرتشان می فرمایند:

«درغزل: بلبلی خون دلی خورد و گلی حاصل کرد، اگر بلبل را دران غزل شاه شیخ ابواسحق دانسته‌ایم و گفته‌ایم حافظ شیخ ابواسحاق را درین غزل بلبل دانسته و قرةالعین را امیرعلی سهل فرزند شاه شیخ گرفته‌ایم، به استناد اغاز همین ماده تاریخ بوده است.» (ص ۳۷۱)

اندرفواید لغوی

پیش ازاین اشارتی رفت که درین مجموعه پنجهزار صفحه‌ای فوائد گوناگون روی هم تلنبار شده و موج میزند، فواید اصلی و ضمنی و فرعی مستقیم و غیرمستقیم.

ازجمله این فوائد گوناگون که نمیتوان ناگفته از آنها گذشت یک رشته فوائد لغوی است که چون بحثمان مفصل شده است بی هیچ شرح و تفسیری به نقل نمونه مختصری قناعت میرود.

میفرمایند:

«رنگ خون شدن یعنی از چیزی بهره و نصیب بردن، و چون گفته است رنگ خون نخواهد شد، یعنی بهره و نصیبی نخواهد یافت» (ص ۳۵۸)

البته این شرح مربوط بدین بیت حافظ است که:

مشوی ای دیده نقش غم زلوح سینه حافظ
که زخم تیغ دلدار است و رنگ خون نخواهد شد

برای این معنی جالب هم بخلاف معمولشان سند به دست داده‌اند و ماخذ نقل فرموده‌اند درپائین همان صفحه، عین عبارت پاورقی این است:

«رنگ خون شدن یعنی بهره و نصیب بردن ـ بهارعجم. امیر خسرو دهلوی میگوید: مرادل ده که من سنگی ندارم ـ زتو جز خون دل رنگی ندارم». (ص ۳۵۸)

برای نمونه های دیگر به صفحات ۲۰۶و۲۰۸و۲۴۴و۲۸۰و۳۳۱و۳۹۰و۳۵۹ ـ مراجعه فرمائید و لذت ببرید، چرابنده متحمل زحمت شوم.

درهمین غزل درشرح بیت:

خدا را محتسب مارا به فریاد دف و نی بخش
که ساز شرع ازاین افسانه بی قانون نخواهد شد

پس از توجه به مصطلحات موسیقی که درحد خود بدیع و جالب است و دست کمی از شرح ابیات ندارد، می فرمایند:

«روبهمرفته معنی بیت را باید چنین افاده کرد» امیر مبارزالدین تو را بخداوند سوگند میدهم دف ونی را که ازدست ستم های تو بفریاد و فغان برخاسته‌اند و ناله و تعزیت میکنند انها را مجازات مکن و گناهشان را بما به بخش و اطمینان داشته باش که اساس و اصول دین ازاین داستانها و حکایت گذشتگان که همه واهی و بی معنی است و ان را برای مبارزه با آلات و ادوات طرب ساخته‌اند و این داستانها که علیه سماع و اواز پرداخته‌اند متزلزل نمیگردد و قوانین و قواعد «قانون» شرع با بلند شدن اوای چنگ و نغمه نی و فریاد دف از ردیف و اصول و قواعد خودش خارج نخواهد شد و نظام ان برهم نخواهد ریخت. (ص ۳۵۶)

ماجرای آئینه چهره بخت

دریغا که خداوند مرا از فوت و فن عرضه شاهکارها بی نصیب گذاشته است و بی هیچ مقدمه چینی و طول و تفصیلی اصل شاهکار را پیش چشم شما میگذارم و درنتیجه این شیوه غلط «عرضه کردن» ممکن است شما بخوانید و سرسری بگذرید و متوجه همه زوایای کارنشوید.

باری، این بیت را خوانده‌اید که:

هیچ رونی نشود اینه چهره بخت
مگر ان روی که مالند درآن سم سمند

برای این بیت چه شرح و معنائی میدانید؟ لطفا چند دقیقه خواندن را رها کنید و به فکرکردن بپردازید و صادقانه بیت را معنی کنید....

کردید؟ یقین دارید که درست معنی کرده‌اید؟ خاطرتان جمع باشد که غلط است. حالا معنی درست را از حضرت استادی بشنوید و اعتراف کنید که اثری بدین عظمت درجهان تحقیق از آغاز تمدن بشر منتشر نشده است و بعد ازاین هم ـ غیب گوئی نمیکنم، اما نخواهد شد. منظور و مقصود حافظ این است که:

آئینه روئین که برای بخت و اقبال و میمنت و شگون بکار میبرند و اینهمه ارج و منزلت پیدا میکند بدین سبب است که مدتها لگدکوب سم سمند شده است و زحمت و ناراحتی دیده و درنتیجه این مقام و منزلت را یافته، اینست که منهم ازجان و دل لگدکوبی وقایع و حوادث دوران را می پذیرم تا بتوانم در برابر این «اجبرصبر» چهره بختم را دران به بینم، چهره بخت او کیست؟ شاه شیخ ابواسحق (ص ۳۶۵)

درجشنواره و سمینار تئاتر شهرستانها

حسین پرورش و مساله آموزش تئاتر

مردم فکر میکنند بازیگری یعنی تقلید!

«آموزش تاتر» عنوان سخنان حسین پرورش مسئول گروههای نمایشی دانشکده هنرهای زیبا بود که در متن برنامه جشنواره تاتر شهرستانها در تالار ۲۵ شهریور به بحث کشیده شد. سخنان وی چنین آغاز شد: تاتر یک بازی است. یک بازی ساده و بی الایش باضوابطی خاص. در این بازی گروهی بعنوان تماشاگر گروهی دیگر را در پست هائی عاریتی می پذیرند. در این بازی خود بازیگران هم یکدیگر را در رولهای گوناگون پذیرا هستند، درست مانند بچه ها در بازیهای بچگانه‌شان.وقتی مثلا قطعه چوبی را بعنوان شمشیر و جعبه‌ای را در مقام یک اریکه مورد موافقت قرار میدهند و دیگر کسی نسبت بان اعتراضی نمیکند چرا که این یک بازی است و بس.

این بازی علاوه بر اینکه برای بازیگر و تماشاچی ایجاد لذت میکند رابطه‌ای فکری یا حسی نیز بین آنان برقرار میکند. همانطور که در یونان باستان مردم اسطوره ها را پذیرفته و خواستار بدست اوردن رابطه‌ای نیز بودند قرنها بعد نیز تاتر در همین روال گام نهاد. در دوره رنسانس مردم خواستار رهائی از سلطه کلیسا بودند و تاتر با ایجاد تفکر انگیزه رهائی را در مردم تقویت میکرد. با این همه تاتر ان نیست که تنها از رابطه مذهبی صحبت کند و یا که راجع به اسطوره ها داد سخن دهد و یا راجع بمرد عاقلی که فکر میکند و، صحبت میکند حرف بزند. در واقع تاتر چیزی نیست جز پایگاه فکری یک جامعه و بهمین دلیل تمامی این عوامل میتوانند با هم در یک تاتر به نمایش درایند. برای دست یابی صحیح به تاتر و عواملش باید نخست انرا شناخت. شناختی عمیق و نه از سر تفنن. باید ریشه های انرا که سر به اسطوره ها میزند دریافت و سپس دوره رنسانس را شناخت و موارد و عوامل گوناگون تغییر و تحول انرا بررسی کرد. با چنین برداشتی میتوان به کیفیت تاتر پی برد و این چیزی نیست جز اموزش تاتر و در این شناخت به باز سازی افکار خود نیز می پردازیم. باشناسائی اسطوره ها بدورانی میرسیم که پایه های این اسطوره ها بکلی متزلزل شده است و بدینسان اسطوره ها در نظرمان رنگ میبازند و ما را نیازمند اسطوره های جدیدتری میکنند. با چنین بررسی اجمالی می بینم که این بازی بظاهر ساده عمیقا پیچیده و سردرگم است و تمامی وقت ما را میگیرد. در مورد اینکه اموزش تاتر وابسته بکدام عوامل است باید بدو عامل اشاره کنم. عامل نخست مراکز اموزشی است که تاتر توسط استاد بشاگردان تعلیم داده میشود. عامل دیگر خود جامعه است و اینکه وظیفه جامعه در برابر فرد چیست. مثالی میزنم:

وقتی از جلوی ویترین یک مغازه عبور میکنید چنانچه این ویترین با سلیقه چیده شده باشد حس زیبا پرستی شما تحریک میشود. در سطحی گسترده تر میتوان گفت وقتی بدانشجو اموزش تاتر میدهیم اگر در این اموزش از ذکر واقعیات غفلت کنیم در کارمان چندان موفق نیستیم چرا که جامعه باید به واقعی ترین وجه ممکن در یک نمایش تصویر شود و جز این راه به بیراهه دارد و بس. مساله دیگر مساله فرداست. بدین ترتیب که بر فرض که همه این عوامل در جهتی مساعد برای من اماده شوند وظیفه و مسئولیت من بعنوان یک فرد چیست؟ چرا که من دنیا را تنها از دید و زاویه اندیشه خاص خود می بینم در اینجاست که وظیفه فرد یعنی تلاش او برای بهتر دیدن باید بازگو شود. جامعه فعلی ما بخاطر نوپائی تاتر هنوز گامهائی برجسته در این راه برنداشته است. ما هنوز فاقد کتابهای موثر و کافی درباره تاتر هستیم. درست برخلاف جوامعی که سالهای سال با پشتوانه تاتری غنی زندگی کرده‌اند. در جوامعی که کتابهای زیادی هم وجود دارد و مردم با مشکلات نظیر ما مواجه نیستند. مسئولیت ما در این میانه بهره گیری از منابع انهاست و این مهم با ترجمه کتابهای تاتری صورت میگیرد. ما پیوسته میتوانیم ادعا کنیم که فی المثل فاقد استاد و کتاب کافی هستیم ولی نباید فراموش کرد که این رافع مسئولیتهای من یا شما نمیشود. ایا میشود نشست و منتظر ماند تا دیگران لقمه های جویده بدهانمان بگذارند و بدینسان با ابتذال زندگی کنیم. ایا تا بحال برای ساختن یک تاتر خوب تلاش کرده‌ایم؟ اینها مسائلی است که باید مورد بررسی قرار گیرد. گفتنی است که داشتن سواد کلی در زمینه تاتر، هنرمند ببار نمیاورد بلکه تنها یک تماشاگر خوب میسازد که البته این هم غنیمتی است. چرا که باوجود تماشاگران مطلع و دقیق بازیگران بمسئولیتهایشان اگاهی بیشتری می یابند همانطور که تماشاگر بی اطلاع تاتر را بابتذال میکشد. مساله دیگر هنر بازیگری است که باید بان توجه داشت. بازیگر باید با گذشته فرهنگی خود اشنائی داشته باشد البته استعداد بکسی داده نمیشود ولی میشود تقویتش کرد. مردم خیال میکنند که بازیگری یعنی تقلید و بهمین دلیل وقتی از کسی دعوت میشود که در نمایشی بازی کند بلافاصله می پذیرد حال انکه اگر از همان شخص خواسته شود که بدون اشنائی با گیتار انرا بنوازد بدون تردید پاسخ منفی میدهد در حالیکه من فرقی بین این دو نمی بینم. اگر مقصود از بازیگری بخاطر سپردن یک متن است که شاگردان تاریخ و جغرافیا بهترین بازیگران محسوب میشوند. خلاقیت تاتری چیزی است جدا از همه اینها. باید بدانشجوی تاتر معلومات و اگاهی داد تا بتواند با شناختی عمیق تاتر گذشته را بشناسد با بینشی وسیع تاتر فعلی را دریابد. فی المثل اگر من خود را با برشت هم عقیده میدانم این دلیل نمیشود که من برشت شناس باشم ولی متاسفانه برخی باین اشتباه دچارند فرضا اگر برشت با ارسطو و استانیسلا وسکی مخالف است باید نخست ارسطو را شناخت و بعد به استانیسلا وسکی رسید و با شناخت انها بمساله اساسی یعنی سبک برشت پرداخت. از طرف دیگر این مساله خود گریز گاهی است برای عده‌ای. رد بکت و یونسکو بعنوان پدیده های جامعه سوداگر تنها فرار از مسئولیت فکر کردن و مبارزه است چرا که اگر انها را دشمن نیز بدانیم شرط پیروزی، شناخت بهتر انهاست و نه رد انها بدون اگاهی.

کوتاه سخن انکه در این کمبود امکانات، وظیفه ماست که در برقراری روابط جدید بکوشیم باید تاتر را شناخت نه یک روزه و یک ساله. تاتر ما به بافتی مستحکم نیازمند است استحکام این بافت محتاج بررسی و مطالعه چند ساله پژوهشگران این رشته است.

آقایان نوراله دبیر قائم مقام مدیر عامل و ابوالقاسم توکلی عضو هیات‌مدیره کارخانه‌بلوجین ایران در مورد چگونگی نوع و میزان تولید جین‌های ایرانی ساخت کارخانه‌مذکور توضیحات لازم را میدهند.

نمای کلی طرح شهرک‌بلوجین ایران که در کیلومتر ۵ جاده آمل ـ بابل در حصار جنگل‌های سرسبز شمال واقع شده ومطابق با بررسی‌های سازمان معماری ایران و حفظ معماری‌سنتی شمال احداث گردیده است .

جین های ایرانی، بازارها راتسخیر میکنند

شرکت بلوجین ایران که بزودی محصول‌خودرا به‌بازارعرضه‌خواهد کرد ، یکی دیگر از مظاهر انقلاب شاه ومردم است که درعصر شکوهمند رستاخیز شکل میگیرد

گفتگو بامسئولین شرکت سهامی خاص بلوجین ایران

شرکت بلوجین ایران بمنظور استفاده از جدید ترین طرح های روز لباس جین باچند طراح بزرگ دنیا قرارداد منعقد کرده است

شرکت بلوجین ایران درآغاز بکار سالی دومیلیون دست لباس جین تولید میکند.

شرکت بلوجین ایران درنظر دارد برای دانش آموزان ، کارگران و کشاورزان ایرانی لباس متحد ـ الشکل درطرحهای زیبا تولید کند

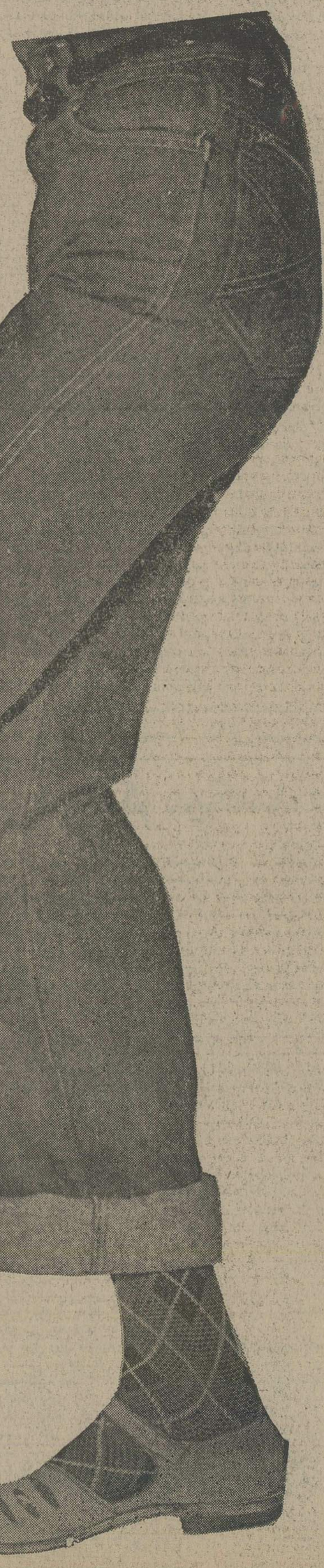

در آینده‌ای نزدیک با بهره‌برداری از کارخانه شرکت بلوجین ایران ، جین های ایرانی بارنگ و طرحهای تازه و غافلگیر کننده به رقابت با جین های خارجی بر خواهد خاست و اینطور پیش بینی میشود که خیلی‌زود یکه تازی چندین ساله جین های فرنگی پایان یابد و بازارداخلی‌توسط جین‌های‌ساخت کارخانه‌شرکت بلوجین ایران تسخیر شود .

شرکت بلوجین ایران که تا چندی دیگر محصول خود را به بازار عرضه خواهد کرد یکی دیگر از مظاهر انقلاب‌شاه و مردم میباشد و در عصر شکوهمند رستاخیز به‌فعالیت میپردازد ، این واحد عظیم تولیدی بهمت و سرمایه‌گذاری چند ایرانی و مساعدت دو بانک ، بنیان‌گذاشته شده‌است و با تولید سالانه‌ای که در مراحل اولیه ۲ میلیون دست لباس جین در شکل و طرح های مختلف‌خواهد بودبدون تردید اثر مهمی در وضع پوشاک عده بیشماری ازافراد این مملکت خواهد داشت .

با این مقدمه بمنظور آگاهی بیشتر از کم و کیف تولید بلوجین ایران و نوع و مشخصات البسه های تولیدی آن با دو تن ازمسئولین‌واحد مذکور به گفتگو میپردازیم :

لباس متحدالشکل برای تمام طبقات

اگر چه تابحال تنهاراضی نگهداشتن قشر جوانان شیک پوش مد نظر کارخانه های تولید کننده لباس های جین بود ه‌است ، ضمن جلب‌بیشتر این طبقه در نظر داریم لباس های‌متحدالشکل در طرح های زیبا برای دانش آموزان ، کارگران وکشاورزان ایرانی همطراز با پیشرفت های این توده ها در سال های اخیر بوجود بیاوریم .

آقا ی‌مهندس نوراله دبیر قائم مقام مدیر عامل شرکت بلوجین ایران با این مقدمه سخنان خود را آغاز میکند و بعد می‌افزاید :

همراه بارشد صنعتی‌چشمگیر کشور و با حصول هدف های برنامه های عمرانی که‌توسعه اقتصادی و صنعتی کشور و افزایش سطح زندگی و درآمد سرانه و تامین رفاه وآسایش ایرانیان را شامل میگردد ، تعداد کارگران صنعتی ،شهری روستائی و سطح درآمد آنان دائما در حال افزایش و ترقی میباشد .

رشد متوسط سالانه صنایع ۱۵ در صد برآورد شده‌است، تعداد کارگران بخش صنعتی نیز با رشد صنایع افزایش حاصل مینماید ، با این حساب پیش بینی میشود که تعداد کارگران جامعه صنعتی‌کشور که در سال ۲۵۳۰ از ۱ر۲۵۰ر۰۰۰ تن‌تجاوز نمیکرد تا سال ۲۵۴۰ به ۳ر۵ میلیون نفر برسد .

با توجه به پیشرفت های اقتصادی و اجتماعی و رشد روزافزون صنعتی کشور که ازدیاد تعداد کارگران صنعتی و افزایش سطح درآمد آنان را دربردارد و همچنین با اجرای قانون‌اصلاحات ارضی که زارعین را مالک آب و زمین کرده و موجبات بهبود وضع زندگی آنان را فراهم نموده ، اکنون کشور ایران به مرحله‌ای از رشد رسیده است که ایجاب مینماید وضع لباس و پوشش کارگران و کشاورزان ایرانی که تاکنون‌از نظم خاصی برخوردار نبوده سرو سامان یابد . مخصوصا که بهبود وضع این طبقات و ترقی سطح زندگی‌آنان همواره مورد عنایت و نظر شاهنشاه آریامهر بوده‌و در صدربرنامه های اقتصادی‌و اجتماعی‌دولت قرار داشته است .

یکی از مسائلی که در مورد لباس کارگران و کشاورزان ایران در حال حاضر کاملا به چشم میخورد عدم هماهنگی‌و تناسب پوشاک با وضع و چگونگی کار آنان میباشد .

اکنون خوشبختانه بدلایلی‌که در فوق به اجمال به آنها اشاره شد کارگر و کشاورز ایرانی بدان مرحله از رشد رسیده‌اند که‌بتوانند ازمزایای تن‌پوشی‌مناسب بهره‌مندگردند.

با توجه به نکات بالا طرح تولید پارچه بلوجین و تهیه لباس (ژاکت و شلوار) عمیقا مورد بررسی قرار گرفت و نتیجه مطالعات نشان داد که اجرای طرح احداث کارخانه بلوجین در شرایط کنونی ایران امری‌کاملا ضروری‌بنظر میرسد .

از نکات قابل توجه درمورد صنایع نساجی کشور این است که ارزش افزوده این صنایع نسبت به سایر صنایع (بجز صنعت‌نفت) در مرتبه‌اول و از نقطه نظر میزان‌اشتغال در ردیف بزرگترین صنایع کشور است .

یکی از دلایل اصلی این امر آنست که صنایع نساجی و دوزندگی بطور کلی بمناسبت ماهیت کارتعداد بیشتری‌کارگر نسبت به میزان‌سرمایه گذاری لازم دارد و این برای‌مملکتی در موقعیت کشور ایران که اشتغال موثر نیروی انسانی را در مد نظر دارد بسیار مطلوب است .

از اینها گذشته، در وضعیت کنونی‌جهان‌که‌سطح دستمزدها درکشورهای‌توسعه یافته‌صنعتی رابالا برده‌و دائمانیز درحال‌افزایش است، کشور های صنعتی وپیشرفته ترجیح میدهند صنایعی راکه به تعداد فراوان کارگران احتیاج‌دارد محدود سازندو این سبب شده‌که عملا میزان رشد صنایع نساجی و دوزندگی در کشور های در حال توسعه مدتی است که از رشداین صنایع در کشورهای صنعتی‌بیشتر میباشد.

تولید خالص سالانه

آقای‌مهندس نوراله دبیر آنگاه به میزان تولید شرکت بلوجین ایران اشاره‌کردو افزود:

شرکت بلوجین‌ایران ازآخرین پیشرفت های صنعتی‌به شیوه‌تولید بصورت توده‌وجدیدترین طرحهای لباس استفاده خواهدکرد.

میزان تولید شرکت بلوجین ایران در پنج سال اول ، سالانه ۶ میلیون متر پارچه جین در نظر گرفته شده که با این مقدارپارچه تهیه دو میلیون دست لباس در طرحهای مختلف امکان‌پذیر است، این میزان تولید در سالهای بعد به ۶ میلیون دست‌در سال‌افزایش می‌یابد که قدر مسلم نیاز بازار داخلی ملرا‌تامین‌خواهد کرد. ناگفته نماند که‌چون شرکت، در بدو کار قادر به تامین پارچه مورد نیاز نیست از طریق سفارش پارچه به خارج نیاز کارخانه را تامین می نماید.

استفاده ازطراحان بزرگ

لازم به توضیح است که‌ماشین آلات کارخانه‌طوری‌انتخاب‌شده‌اند که تولید لباس به میزان قابل ملاحظه‌ای قابل انعطاف باشدو در حین بهره‌برداری چنانچه شرایط ایجاب نماید، براحتی‌میتوان علاوه برتولید عادی،به‌تولید انواع‌مختلف لباس ،مانند لباس کودکان،دامن و شلوارهای یکسره و ایجادتنوع بیشتراقدام‌نمود.

در زمینه طرح‌و مد های جدید باید خاطرنشان ساخت که ما با طراحان بزرگ آلمانی و ایتالیائی قراردادهائی منعقد کرده‌ایم‌که به موجب آن اولین طرح های ابداعی وجالب خودرا همزمان باکشورهای دیگر در اختیار مابگذارند تابدین وسیله از کشورهای اروپائی عقب نباشیم.

شهرک بلوجین‌ایران

آنگاه آقای ابوالقاسم توکلی عضو هیئت مدیره شرکت بلوجین ایران درمورد انتخاب محل‌کارخانه ونیز قسمت های مختلف آن‌چنین توضیح‌داد:

پس‌از بررسی های دقیقی که توسط یك‌گروه کارشناس‌برجسته انجام گردید،شهرستان آمل‌برای احداث کارخانه مناسب‌تشخیص داده شدو در کیلومتر ۵ شاهراه آمل‌ـبابل در زمینی به مساحت ۶۰۰ هزار متر مربع کنارمزارع پنبه این کارخانه احداث شده است.

مجتمع صنعتی بلوجین ایران که بهتر است‌آن‌راشهرك بلوجین ایران بنامیم علاوه بر قسمت‌های تولیدی و صنعتی به‌کلیه‌تاسیسات سرویس های لازم شهری نظیر تاسیسات کارمندی ، کارگری ، مدرسه، سالن‌اجتماعات، ورزشگاه های‌مختلف،سینما،پارك،آموزشگاه حرفه‌ای وغیره مجهز خواهدشد.

مجتمع تولیدی وصنعتی‌کارخانه شامل قسمت های ریسندگی و بافندگی، رنگرزی و دوزندگی می باشدکه در ناحیه مرکزی شهرك واقع شدهو در اطراف آن خانه های کارمندان و کارگران ایجاد خواهدشد. لازم به تذکر است‌که برحسب گسترش کارخانه‌برتعداد بلوك های کارمندی و کارگری‌نیز افزوده خواهدشد. واین کار به وسیله یك‌گروه آرشیتکت‌مشهور و مطابق بابررسی های سازمان معماری ایران و حفظ معماری‌سنتی شمال انجام گرفته است،آنگاه آقای مهندس دبیر به مسئله مهم تربیت‌کادر متخصص‌مجتمع‌صنعتی بلوجین ایران اشاره میکند ومی گوید:

کادر اولیه کارخانه بلوجین را در مرحله نخست ۱۲۰۰تن تشکیل‌میدهند که این رقم در مرحله بعدیه۳۰۰۰ تن افزایش می‌یابد. ناگفته نماند که در آغاز کار ما عده‌ای‌رابه منظور آشنائی با آخرین روش‌های صنعت برای کارآموزی به مراکز مهم تولید لباسهای‌جین خواهیم فرستاد وسپس بادایر کردن آموزشگاهی در کنار کارخانه بتدریج کادر مورد نیاز متخصص‌را تامین خواهیم کرد تا بتوانیم کارمان را در هر لحظه با استانداردهای بین‌المللی تطبیق دهیم .

بازاریابی صحیح حائز اهمیت است

مسئله بازاریابی صحیح نیز از جمله مواردی است که مشاوران خارجی در امر تولید و بازاریابی ، شرکت بلوجین ایران قادر خواهد بود به‌اسانی‌باانواع‌محصولات خارجی رقابت نموده و محصولات خود را به اقصی نقاط دنیا صادر نماید.

در پایان گزارش به‌عنوان حسن‌ختام بد نیست این توجه را بدهیمکه طبق پیش‌بینی و محاسبه تولیدکنندگان ، لباس های جین ضمن آنکه درزمینه طرح و رنگ بدون شک‌جالبتر و کیفراتر از لباسهای جین‌فعلی میباشد و مطابق با هر نوع سلیقه‌ای دوخته خواهد شد ، از نقطه نظر قیمت نیز بسیار مناسب خواهد بود، بگونه‌ای که همه طبقات مختلف مردم توانائی خرید ان را داشته باشند.

بنیانگذاران شرکت بلوجین ایران روی آن دقت بسیار دارند و روش مبتکرانه‌ای برای توزیع وفروش‌محصول درنظر گرفته‌اند. روش‌مذکور کاملا تازه و بدیع بوده و با حذف مراحل غیرضروری پخش تولید بین تولیدکننده‌و مصرف‌کننده تعدیل قابل ملاحظه‌ای به نفع مصرف‌کننده ایجاد خواهد شد.

دست‌یابی به بازارهای جهانی

تبدیل مواد اولیه به‌کالای ساخته شده و صدور ان که همواره سرلوحه برنامه‌های دولت بوده بنابراین به پیروی از این‌نیز بنیانگذاران مجتمع بلوجین ایران صادرات‌را یکی دیگر از هدفهای خود قرار داده‌اند . آقا ی‌مهندس نوراله دبیر در این زمینه گفت :

در کشورهای پیشرفته‌غربی به‌مناسبت بالابودن سطح دستمزدها ۳۵ درصد هزینه تمام‌شده منسوجات و پوشاک را دستمزد تشکیل میدهد . لذا مقرون بصرفه خواهد بود که تهیه پارچه ، پنبه و دوخت لباس در کشورهائی که کمتر هزینه برمی‌دارد ، انجام‌گیرد. امری که در صدور محصولات حائز اهمیت است ، یکی ، کیفیت کالای تولیدی است که باید طبق استاندارد های بین‌المللی باشد و دیگری ، رخنه به بازارهای بین‌المللی است که به وسیله بازاریابان زبردست میسر میگردد . از اینرو با استخدام زبده‌ترین

ضوابط ترخیص کالا با ضمانت‌نامه بانکی

مدت ضمانت نامه بانکی ۶ ماه و بهره از ۶ درصد است

★ مراحل تشریفات گمرکی کالا از ۲۰ تا ۲۶ مورد به ۱۰ تا ۱۲ مورد تقلیل یافت

گمرک ایران بمنظور تسریع در ترخیص کالا و جلوگیری از تراکم کالادر بنادر وگمرکات شهرستانها طی بخشنامه‌ای ضوابط ترخیص کالاباضمانت نامه بانکی را به تمام‌گمرکات کشور ابلاغ کرد .

براساس این ضوابط‌چنانچه واردکنندگان و بازرگانان حداکثر ظرف ۲ ماه از تاریخ تخلیه ، نسبت به ترخیص‌کالا اقدام کنند ، میتوانند درازای سود بازرگانی و حقوق‌گمرکی ضمانت‌نامه بانکی در اختیار گمرک قرار دهند .

حذف تشریفات زائد

یک مقام مسئول در گمرک ایران پیرامون تسهیلاتی که برای تسریع در ترخیص کالا از سوی گمرک ایران فراهم شده اظهارداشت،گمرک ایران به تمام گمرکات تجاری تهران و شهرستانهادستور داده‌است درازای سودبازرگانی وحقوق گمرکی کالا ضمانت‌نامه بانکی از بازرگانان و صاحبان کالا بپذیرند ، مشروط به اینکه صاحبان کالا در طی دو ماه از تاریخ تخلیه کالا خود را ترخیص کنند .مدت ضمانت‌نامه بانکی ۶ ماه تعیین شده و بهره آن ۶ در صد خواهدبود

این مقام یادآور شد ، برای کاستن از میزان کالا در بنادر و گمرکات کشورگمرک ایران علاوه بر پذیرش ضمانت نامه بانکی تشریفات‌زائد گمرکی را نیز حذف کرده تا مراحل تشریفات ترخیص کالا کاهش یابد .

بر این‌اساس‌مراحل تشریفات گمرکی کالا از ۲۰ تا ۲۶مورد به حداکثر۱۰تا ۱۳ مورد تقلیل یافته و گمرک ایران مطالعاتی را آغازکردکه مراحل‌تشریفات گمرکی کالا را باز هم کاهش دهد و ترخیص کالا ساده‌تر گردد .

اعتماد بیشتر

این مقام یادآور شد ، گمرک ایران ضمن فراهم کردن تسهیلاتی مانند پذیرش ضمانت نامه بانکی و کاهش مراحل تشریفات گمرکی با اعتماد بیشتری اظهارنامه های گمرکی صاحبان کالا را رسیدگی می کند .

بهمین منظور برای تعیین ارزش کالا در وهله اول به فاکتور هائی که ازسوی وارد‌کنندگان ارائه میشود، استناد میگردد مگراینکه‌خلاف‌اظهارات و یا اسنادی که از طرف صاحبان کالا ارائه شده تائید شود .

این مقام افزود : ماموران گمرک ایران‌در تعیین‌وبرآورد ارزش کالا کنترل و نظارت دقیقی به عمل می‌آورند تا ضمن تسریع در انجام‌تشریفات گمرکی سود بازرگانی‌وحقوق گمرکی واقعی کالا نیز ازوارد کنندگان اخذ شود .

همچنین در زمینه برآورد ارزش کالابررسی های‌مداومی در گمرک ایران جریان دارد که براساس این بررسی ها نوسان قیمت هزاران نوع‌کالا مرتبا در اختیار گمرکات‌تجاری قرار میگیرد .

این قیمت ها با توجه به وضع قیمت بازار های جهانی تهیه میگردد در مواردی که کاهش‌یا افزایش قیمت ها زیاد باشد در کوتاه‌ترین مدت به گمرکات تهران و شهرستانها ابلاغ‌میشود .

صادرات کالاهای صنعتی کاهش یافت

★ حجم صادرات یخچال ، اجاق گاز وظروف و اشیاء خانگی‌در سال گذشته به یك سوم تقلیل پیدا کرد .

صادرات یخچال ، اجاق گاز وظروف و اشیاء خانگی در سال گذشته به یک سوم تقلیل یافت .

درحالیکه در سال گذشته صادرات بعضی از فرآورده های صنعتی از جمله وسائط نقلیه ، اشیاء و لوازم برقی، پارچه و لباس بخارج‌ازکشور افزایش یافته، اما صادرات برخی ازکالاهای صنعتی مانند یخچال،چراغ وظروفو‌اشیاء خانگی بمیزان قابل توجهی کاهش یافته است .

در سال ۵۴ حدود ۲۱ تن یخچال برقی به ارزش ۴٫۳ میلیون ریال ، ۳۰ تن بخاری به ارزش ۱٫۱۷ میلیون ریال ۸۴۱ تن ظروف و اشیاء فلزی خانگی غیربرقی به‌ارزش۹۹٫۲ میلیون ریال بخارج ازکشور صادر شده است. درصورتیکه مقدار و ارزش صادرات فرآورده‌های فوق در سال۵۳ به‌ترتیب‌یخچال‌برقی ۱۵۵تن به ارزش ۳۰ میلیون ریال، چراغ گاز ۳۳۷ تن به ارزش ۸۶ میلیون ریال ، ظروف و اشیاء خانگی فلزی و غیربرقی۱۶۳۹ تن به ارزش ۱۸۱٫۲ میلیون ریال و صادرات کولر ۵ در سال گذشته متوقف شده بود، در سال ۵۳ حدود ۶۴ تن به ارزش ۴٫۶ میلیون ریال بوده است .

افزایش تولید

یک مقام مطلع به خبرنگار ما گفت در چند ساله اخیر علاوه براینکه چند کارخانه بزرگ به تعداد کارخانه‌های تولیدکننده وسایل خانگی افزوده شده ، کلیه واحدهای صنعتی تولیدکننده محصولات، واحدهای خود را بطور بیسابقه‌ای توسعه داده‌اند ، ولی چون‌تقاضا درداخل‌کشور روزبروز درحال افزایش‌است، بهمین جهت این محصولات کمتر از گذشته بخارج صادر میشود.

این مقام معتقد است : باید وضعی بوجود آورد که همه ساله مقداری از این فراورده ها صادر شود تا بتوان بازار های جدیدی برای فروش کالا های ایران بدست آورد. عدم توجه به بازارهای خارجی موجب خواهد شد آنطور که باید رشد صنایع ما در اینده مانند گذشته سریع نباشد وبا محدود شدن بازارهای داخلی ممکن است بعضی‌ازکارخانه‌ها مجبورشوند مقدار تولیدشانرا کاهش دهند.

در نخلستانهای خرما سبزی کشت میشود

در نخلستان‌های خرما در مناطق آبادان وخرمشهر سبزی و صیفی وعلوفه کشت میشود.

خبرنگار ما در اهواز گزارش داد از طرف اداره کل کشاورزی خوزستان طرح کشت سبزی صیفی و علوفه در نخلستان‌های این مناطق بموقع اجرا درآمده است، دراجرای این برنامه باایجاد تسهیلاتی لازم ، در سال زراعی جاری ۱۵ هکتار از نخلستان‌های جزیره‌مینو و ۱۰ هکتار از اراضی نهربوسف نسبت به کشت سبزی ـ صیفی و علوفه اقدام شده است .

اداره کل کشاورزی خوزستان اعلام داشت باتوجه به اقتصادی بودن این طرح، علاوه برمصرف ۲۶۰کیلو بذر اصلاح‌شده و ۴۵۰۰ کیلو کود شیمیائی و سموم دفع آفات برای نخستین بار تعداد ۵ دستگاه تیلر مخصوص شخم‌زنی زیردرختان ـ سه دستگاه پمپاب و همچنین سمپاش‌های لازم از طرف اداره کشاورزی‌مناطق آبادان و خرمشهر دراختیار کشاورزان گذارده شده است .

ضمنا برای اصلاح نژاد اردک تعدادی اردک از نژاداصیل و گوشتی به جزیره مینو فرستاده شده تا نسبت به پرورش وافزایش آن درمحل اقدام شود.

فیمت مسکوکات در بازار آزاد سقوط کرد

درحالیکه‌قیمت مسکوک‌طلا در بانک ملی ایران همچنان به نرخ قبل از عید ثابت مانده، نرخ کلیه مسکوکات طلا بخصوص یک پهلوی دربازار آزاد تنزل کرده است .

خبرنگار ما گزارش میدهد که روز گذشته عرضه‌مسکوک بیش‌از تقاضا بود وبه همین جهت قیمت‌ها برای چندمین‌بار ۱۰ تا ۵۰ ریال تنزل کرد و قیمت ربع‌پهلوی به ۶۷۵ ریال، نیم‌پهلوی ۱۲۸۰ ریال ، یک پهلوی ۲۴۵۰ریال، ۲٫۵پهلوی ۶۸۵۰ ریال، ۵ پهلوی۱۳۷۵۰ ریال شد. درصورتیکه قیمت این مسکوکات در بانک ملی به ترتیب ۷۵۰ و ۱۴۰۰ و ۲۸۰۰ و ۷۰۰۰ و ۱۴۰۰۰ ریال است .

موجودی یک پهلوی طلا در صرافیها و طلا فروشان بازارتهران چندبرابرمسکوکات دیگر است وبهمین جهت‌ممکن است قیمت یک‌پهلوی طلا باز هم تنزل کند.

یکی از صرافان به‌خبرنگار ما گفت شایع است که نرخ مسکوک طلا از طرف‌بانک‌ملی دراین هفته با قیمت ارزانتری اعلام خواهد شد و اگر چنین شایعه‌ای تحقق یابد قیمت مسکوکات طلا در بازار آزاد بخصوص قیمت یک پهلوی بمیزان قابل ملاحظه‌ای تنزل خواهد کرد.

معاملات بورس تهران

بورس تهران دیروز ۴۶ میلیون و ۳۳۴ هزار و ۹۷۳ ریال معامله داشت .

۲ میلیون و ۳۲۲ هزار و ۵۰۰ ریال از معاملات فوق مربوط به فروش‌سهام بانکها، وواحد های تولیدی و ۴۴ میلیون و ۱۲ هزار و ۴۷۳ ریال مربوط به فروش اوراق قرضه دولتی بود .

آمار تفکیکی معاملات دیروز بورس تهران بشرح زیراست:

۴۰۰ سهم بانک توسعه صنعتی‌و معدنی از قرارسهمی ۱۸۵۰ ریال .

۳۰ سهم بانک توسعه و سرمایه گذاری از قرار سهمی ۱۷۵۰ ریال .

۱۰۰۰ سهم نساجی مازندران از قرار سهمی ۱۵۳۰ ریال .

انعقاد قرارداد همکاری بین دانشگاه ماوسیتی‌یونیورسیتی نیویورك فوق‌العاده موفقیت‌آمیز بود.

پروفسور صفویان

قرارداد همکاری بین‌دانشگاه ملی‌ایران ودانشگاه سیتی‌یونیورسیتی نیویورك

پروفسور عباس صفویان‌رئیس دانشگاه ملی ایران امروز در گفتگوئی با خبرنگار دانشگاهی ما رئوس قرارداد همکاری بین دانشگاه ملی ایران و دانشگاه سیتی یونیورسیتی نیویورک اعلام کرد . پرفسور صفویان که به تازگی از دانشگاه های نیویورک و ریلند دیدن کرده است در گفتگوی خود به روحیه قرارداد اشاره کرد و گفت: این قرارداد برای اولین بار بین دانشگاه ملی ایران و یک دانشگاه مهم امریکا منعقد شده است . دراین قرارداد کوشش شده که به فرهنگ و و تمدن و زبان ملی ما توجه بسیاری مبذول گردد ومسئله ایجاد کرسی زبان فارسی در این دانشگاه یکی از مواد برجسته این قرارداد است .

یکی دیگر از نکات برجسته قراردادموضوع‌مبادلات تحقیقاتی وداشتن دید طویل‌المدت در همکاری های آموزشی و تامین هیئت علمی و برنامه ریزی آن است .

در این قرارداد موافقت شده است که یک برنامه دائمی روابط فرهنگی و آموزشی بین سیتی‌ـ یونیورسیتی نیویورکو دانشگاه ملی ایران برقرار شود .

هدف این برنامه تامین وسائل بمنظور گسترش برنامه های آموزشی مورد علاقه طرفین و همکاری های تحقیقاتی و نیز مبادله هیئت های آموزشی و منابع علمی است . هدف های دیگر این قرارداد تامین کمک برای مشورتی و تخصصی در سازمان بندی‌بخش های جدید و برنامه های آموزشی جدید دانشگاه‌ـ تامین‌کمکهای مشورتی و تخصصی بمنظور تقویت و گسترش برنامه های موجود دانشگاه ـ تامین وسایل لازم برای ایجاد و توسعه مورد نظر برنامه‌های مربوط به‌ایرانشناسی در نیویورک و انفورماتیک و مدیریت و بعضی رشته های

پزشکی در دانشگاه ملی ایران ـ تشکیل و ایجاد دوره های‌کوتاه وبلند مدت آموزشی در آمریکا در رشته های تخصصی مورد علاقه دانشجویان و اعضای‌هیئت آموزشی دانشگاه و دیگرمحققان ایرانی به معرفی دانشگاه ملی ایران ـ ایجاد تسهیلات و برنامه ریزی برای دانشجویان دوره های فوق لیسانس و دکترا و استادان سیتی یونیورسیتی نیویورک برای مطالعه و تحقیق در رشته‌های‌مورد علاقه‌دانشگاه درایران ـ توسعه برنامه های رادیو تلویزیون آموزشی ـ همکاری در توسعه مشترک مطالعات علمی و تحقیقی بین دانشکده های دو موسسه و تشکیل کنفرانس های علمی و تحقیقاتی در تهران‌و نیویورک وچاپ و انتشار نتایج کنفرانس ها و بالاخره تاسیس یک نشریه علمی و تحقیقی در نیویورک است که ارگان برنامه های همکاری دو موسسه دانشگاهی وسیله پخش و نشر مقالات علمی و پژوهشی استادان دو دانشگاه در سطح بین‌المللی خواهد بود .

پروفسور صفویان افزود : بمنظور پیشبرد هدفهای مذکورو باستناد قرارداد منعقده ،مرکزی در کوئینزکالج برای دانشگاه ملی ایران ایجاد خواهد شد . این‌مرکز گرداننده و هم‌آهنگ کننده کلیه برنامه های همکاری و فعالیتهای دو موسسه‌خواهد بود .

پروفسور صفویان در پایان گفت : این قرارداد باتوجه به قراردادهای مشابه همکاری دانشگاهی امتیازات زیادی دربر دارد زیرا در حالیکه برای این دانشگاه جوان و در حال‌توسعه سریع امکانات بسیاری فراهم میکند و یک سیستم برنامه ریزی دائم را با همکاری یک دانشگاه بسیار معتبر امریکائی بهمراه دارد ، هیچگونه تعهد مالی قبلی برای دانشگاه ملی ایران ایجاد نمی‌نماید و از نظر تامین بودجه بادقت خاصی تنظیم شده است بنحوی که هرسال یکبار برنامه های اجرائی از نظر احتیاج و تامین اعتباربوسیله‌کمیته مشترکی بررسی و تصویب میشود و هر یک از دو دانشگاه سهم خود را در خدمات مورد درخواست خواهد پرداخت .

گفتگوهای بازرگانی ایران وهند آغاز شد

هیئت بازرگانی هندی که‌به تهران آمده ،ازامروز مذاکرات خودرا با مقامات بخش خصوصی و صاحبان صنایع شروع کرد .

اعضای این هیئت مرکب‌از ۱۲ نفر از بازرگانان ایالت دهلی و پنجاب هند هستندو طی اقامت سه روزه خوددر زمینه های مختلف تجاری با بخش خصوصی ایران مذاکره خواهند کرد .

اعضای هیئت در زمینه ماشین های کشاورزی دارو، لوازم شیمیائی ، محصولات دریائی منجمد ، کابل های صنعتی،لوازم و ماشین های اداری‌لوازم اتومبیل‌وکامپیوتر ودوچرخه فعالیت دارند .

گفتگوهای بازرگانی این گروه بیشتر در زمینه های فوق خواهد بود .

بحث روز

پروتئین نه گوشت قرمز !

قیمت خرید گوشت از دامداران ، فصلی اعلام شد وبراساس گزارشی که منتشر گردیده، از این پس‌قیمت‌خرید گوشت در تابستان هر کیلو ۱۶۰ ریال و در زمستان۲۰۰ ریال از دامدار خواهد بود .

افزایش قیمت ۴۰ ریال‌برای هر کیلو گوشت قرمز میتواند مشوق دامداران ، بخصوص درامر دامپروری‌باشد وباتوجه به سایر کمکهایی کدر جلب سرمایه گذاری در کار کشاورزی شده است میتواند بازده اقتصادی مناسبتری نصیب تولید کنندگان نماید .

سیاست قیمت گذاری محصولات تولیدی دامی و کشاورزی در چند سال اخیر ازتوجه خاصی برخوردار بوده و نمونه هایی از شروع این فعالیت در قیمت‌گذاری خرید گندم و گوشت قرمز در سال جاری مشهود گردیده است .

شاید افزایش قیمت خرید گوشت قرمز دومین قدمی باشد کدر جهت رفاه تولید و مصرف کننده برداشته شده است در حالیکه احتیاج به قدمهای بلند و سریعتری دراین خصوص داریم ازجمله مسائلی که در سال های پردرآمد داشته‌ایم کمبود مواد پروتئینی بوده است که اکثرا باخرید های خارجی جبران شده است و بهر صورت دیر یازود بدست مصرف کننده رسیده است در حالیکه دنباله گیری سیاست تعیین واقعی قیمت ها می‌تواند ما را تامرز خود‌کفایی یاری دهد وبرای رسیدن باین هدف توجه به افزایش مواد پروتئینی و حمایت از تولید کنندگان داخلی باید مورد توجه قرار گیرد .

نگاهی بمواردات مرغ وتخم مرغ در سنوات اخیر روشنگر این واقعیت است که واردات سه هزار تن گوشت مرغ در سه سال قبل، به ۱۶ هزار تن در سال گذشته رسیده ، درحالیکه کمبود واقعی مصرف گوشت مرغ در کشور حدود ۴۰ هزار تن درسال است واین رقم چیزی کمتر از یک سوم مصرف سراسر مملکت است که اگر توجه عاجلی نشودبازهم کمبود ها را افزایش داده‌ایم .

کارشناسان سازمان خواربار و کشاورزی جهانی با توجه به مشکلات تولید گوشت قرمز اعم از گوسفند یا گاو حمایت‌از سایر تولید کنندگان مواد پروتئینی راتوصیه میکنند وباتوجه به‌اینکه تولید گوشت مرغ از فاصله جوجه یک روزه تازمان استفاده از آن حدود ۶۰ روز وقت لازم دارد، بایک برنامه حساب شده میتوان با افزایش تولید داخلی از واردات گوشت مرغ‌بی‌نیاز شد و در شرایطی‌که میتوان تولید کننده گوشت قرمز رامورد حمایت قرارداد دلیلی ندارد که تولید کنندگان سایر مواد پروتئینی را بی‌نصیب بگذاریم، بخصوص کمبا سرشکن کردن همان مبلغ ۸۰۰ میلیون تومان مابه‌التفاوت پرداخت قیمت خرید و فروش گوشت‌گوسفند ، میتوان مرغدار رانیز حمایت‌کردو نرخ تضمین خرید را در حد معقول متعادل ساخت .

سیاوش سیروس

امریکن هوم‌پروداکتس کرپریشن مالك اختراع شماره ۸۰۹۵ مربوط به:
ترکیبات دوائی که خواص آن تدریجا اثرمینماید

میل دارد باصاحبان صنایع درایران برای بهره‌برداری از اختراع‌خود وارد مذاکره شود.

برای اطلاع بیشتر به‌دفتر حقوقی دکترآقایان‌و همکاران خیابان سوم اسفند ۱۴۹مراجعه فرمائید.

آگهی دعوت تشکیل مجمع عمومی فوق‌العاده

دراجرای ماده۱۶ آئین‌نامه اجرائیه قانون تملك آپارتمان‌ها مجمع‌عمومی فوق‌العاده سازمان مالکان آپارتمان های غرب شهرآرا «کوی کیوان» در ساعت۵ بعدازظهر روز چهارشنبه ۲۵۳۵٫۲٫۱۵ در محل‌مدرسه راهنمائی نظام‌مافی‌واقع درخیابان ۴۵ متری فرخ‌زاد تشکیل‌خواهدشد از عموم‌مالکان محترم آپارتمان ها خواهشمند است درراس ساعت درمحل یادشده حضوربهم رسانند.

دستور جلسه بشرح‌زیراست:
۱ـ انتخاب ۴نفر اعضاء اصلی‌هیئت‌مدیره.
۲ـ انتخاب۴نفر اعضای علی‌البدل هیئت‌مدیره .
۳ـ انتخاب یك‌نفر بازرس‌اصلی ویك‌نفر بازرس‌علی‌البدل
۴ـ تغییر واصلاح بعضی از مواد اساسنامه.
۵ـ طرح وتصویب آن‌قسمت از برنامه و بودجه شماره ۲۴۰ـ ۱۳۵۴٫۳٫۱۴ پیشنهادی هیئت مدیره که‌درجلسه‌مجمع عمومی فوق‌العاده گذشته مطرح بحث‌ومذاکره قرارنگرفت.

هیئت مدیره سازمان مالکان آپارتمان های غرب شهرآرا (کوی‌کیوان)

آگهی

شرکت اکتشافات ژئوفیزیکی با فعالیت دامنه‌دار ووسیع در سراسر جهان ، پیشرفته ترین ادوات الکترونیکی صنایع نفت ومعادن را برای عملیات پژوهشی ژئوفیزیکی زیر زمینی ،همراه افراد واجد احساس مسئولیت و بدون هزینه، در اختیار خواستاران قرار میدهد .

در صورت کامیابی و موفقیت در عملیات ،ما فقط ده‌درصد ازسود خالص را تقاضا خواهیم کرد.

لطفا با نشانی‌زیر تماس بگیرید :
FRANK S. DUVAL,
GEOLOGIST 3420 IDALIA AVENUE,
EL PASO, TEXAS. U.S.A.

۱۲۰۹ـ ۲۵٫۱٫۳۵

آگهی مناقصه

شهرداری کرج باستناد بند۳ از یکصد و چهل و نهمین تصویب نامه مورخ ۱۹٫۱۲٫۵۴ انجمن‌شهرخاکبرداری خاکریزی، پلسازی ،اسفالت‌خط کمربندی را طبق نقشه‌و مشخصات موجود در شهرداری بشرح وشرایط زیراز طریق‌مناقصه‌واگذارمینماید

۱ـ اعتبار هزینه عملیات مبلغ ۳۷۹۰۵۴۳۳۰ ریال پیش بینی گردیده است .
۲ـمدت انجام کار۲۲ماه از تاریخ انعقاد قرارداد می‌باشد .
۳ـداوطلبان شرکت در مناقصه پس از دریافت صلاحیت فنی از سازمان برنامه در تهران بدوا مبلغ ۲۰۰۰۰ ریال بحساب ۸۷۰ مهندسین مشاور امکو در بانك تهران شعبه سنائی واریز باارائه فیش‌به‌مهندسین مشاور امکو تهران ـ خیابان خردمندشمالی شماره ۱۲۷ ارائه نسبت به دریافت مشخصات واحد بهاء وشرایط‌عمومی مورد مناقصه اقدام نمائید .
۴ـپیشنهاددهندگان بایستی معادل ۵٪ بهای کل کار را بعنوان سپرده بحساب ۱۵۱۰۳۰ ـ شهرداری دربانك ملی شعبه کرج واریز یامعادل آن اسناد خزانه ضمانت‌نامه بانکی ضمیمه پیشنهادنمایند .
۵ـپیمانکارانی میتوانند دراین مناقصه شرکت نمایند که‌حداقل دارای مرتبه ۱۰ از سازمان برنامه بوده و برای انجام کار تجهیزات و لوازم کافی داشته باشند .
۶ـهرگاه برنده مناقصه از انجام معامله خودداری نماید یاپس از ابلاغ قانونی حداکثر هفت روز حاضر به انعقاد قرارداد نشود سپرده اورا بنفع شهرداری ضبط وقرارداد بانفر بعدی منعقد خواهدشد .ودرصورتیکه برندگان دوم وسوم نیز ظرف مدت هفت روز پس از ابلاغ حاضر بانعقاد قرار داد نشوند سپرده آنان به‌نفع شهرداری ضبط خواهدشد .
۷ـپیشنهاددهندگان بایدپیشنهاد خودرا درپاکت الف وب که پاکت اول محتوی صلاحیت فنی واسناد خزانه‌یا ضمانت‌نامه بانکی و مشخصات واحد بهاء وشرایط عمومی که‌تماما بامضاء پیشنهاددهنده رسیده باشد و پاکت‌ب محتوی برك پیشنهادخواهد بود که‌روی هردوپاکت جمله (مربوطبه‌مناقصه خط کمربندی کرج) نوشته شده باشد تا ساعت ده صبح روز ۲۵٫۲٫۳۵ درپاکت لاك‌ومهرشده بدفتر شهرداری تسلیم و رسید دریافت دارند
۸ـپیشنهادات واصله درساعت۱۱ صبح همان روز درجلسه کمیسیون عالی معاملات شهرداری باز و قرائت خواهدشد
۹ـبه‌پیشنهادات فاقد سپرده ومشروط ومبهم ومخدوش و همچنین پیشنهاداتی که پس از موعدمقرربرسد ترتیب اثرداده نخواهد شد .
۱۰ـپیشنهاددهندگان باید مقررات منع مداخله کارمندان دولت درمناقصه رارعایت نمایند .
۱۱ـپرداخت مالیات وعوارض‌وهزینه چاپ آگهی وسایر هزینه های قانونی کلا بعهده برنده‌مناقصه‌خواهد بود
۱۲ـشهرداری دررد یاقبول یك یا کلیه پیشنهادات واصله مختاربوده، پیشنهاددهندگان حق‌هیچگونه‌اعتراضی نخواهند داشت‌حضورپیشنهاددهندگان درجلسه آزاد می‌باشد .
۱۳ـهنگام تنظیم قرارداد معادل ۱۰٪ مبلغ مورد پیمان بمنظور حسن انجام کار ازپیمانکار تضمین نامه‌بانکی یااسناد خزانه بعنوان سپرده دریافت میگردد
۱۴ـسایر اطلاعات وجزئیات مربوطه به‌معامله دراسناد مناقصه مندرج می‌باشد.

شهرداری کرج ـ دلیر

آموزشگاه بازرگانی وابسته باتاق بازرگانی وصنایع ومعادن ایران

برای دوره جدید سه ماهه‌حسابداری و دفترداری که از اول خرداد بعدازظهر ها از ساعت ۴ تا ۸ بعداز ظهر تشکیل میشود داوطلب میپذیرد . علاقمندانی که دارای دیپلم متوسطه‌یاحداقل کارنامه سوم متوسطه باشند میتوانند برای ثبت نام صبح‌ها از ساعت ۸ تا ۱۲ و بعداز ظهر ها از ساعت ۴ تا۶ بقسمت آموزش اتاق بازرگانی و صنایع و معادن ایران‌واقع در خیابان تخت‌جمشید ـ جنب سفارت امریکا ـ شماره ۲۵۴ مراجعه نمایند .

اتاق بازرگانی وصنایع ومعادن ایران

آگهی حراج

شرکت سهامی کل معادن وذوب فلزات ایران محصول استخراجی‌سنگ فیروزه خام معدن فیروزه نیشابور را درتاریخهای شنبه هیجدهم وشنبه بیست وپنجم اردیبهشت‌ماه ۲۵۳۵ از طریق حراج به‌فروش میرساند :

شروع حراج در روزهای فوق ازساعت یك بعدازظهر می‌باشد و محل حراج شهر مشهد،خیابان پیش‌آهنگی، خانه پیش‌آهنگ انجام خواهد شد .

داوطلبان شرکت در حراج‌میتوانند برای کسب اطلاعات بیشتر در تهران بامور بازرگانی شرکت واقع درخیابان تخت جمشید شماره ۴۶۷ ویادرمشهد به‌اداره معادن‌خراسان واقع در خیابان‌پهلوی اول خیابان جنت مراجعه فرمایند

م‌الف ۱۹۷۸

شرکت سهامی کل‌معادن‌وذوب‌فلزات‌ایران

MEDICAL SCHOOL
PAHLAVI UNIVERSITY
Shiraz, Iran

Postgraduate Course on:
"Recent Advances in Liver Disease"
Coordinated by Drs. G. Klatskin and Rudi Schmid
Khordad 4-6 2535
Pahlavi University School of Medicine, Shiraz
For further information write Dr. Ali Borhan-manesh, Pahlavi University.

علی‌اصغر گرمسیری :

آقای صادق بهرامی،من به‌تفکری توهین نکرده‌ام

قبلا باید عرض‌کنم که پنجاه و دوسال قبل ، یکی از نزدیکان ، دست مراگرفت و بی آنکه (بعلت صغرسن) بلیط جداگانه‌ای برای من خریداری کند ، این توفیق را نصیب من نمود که برای اولین‌بار نمایشی را در روی‌صحنه‌گراندهتل لالهزار تماشاکنم.

انشب‌برای‌دیدن‌صحنه نمایش، چون خیلی کوچک بودم ، لازم نبود که یک صندلی را در سالن اشغال کنم و بهمین سبب در بالکن تئاتر ایستادم و خوب بخاطر دارم که وقتی نمایش را تماشا میکردم آنقدر قامتم کوتاه بود که چانه‌ام قسمت فوقانی نرده بالکن سالن را کاملا لمس‌میکرد !

تنها نقشی که در این نمایش کمدی نظر مرا بسیار جلب نمود رل کلفت بود و موقعی برتعجب و تحسین کودکانه من اضافه شد که دانستم ایفاء کننده این نقش‌مرد است و نامش آقای(صادق‌بهرامی) است..

دوسه سال بعد ، موقعیکه به ترغیب مرحوم نصروعنایت شیبانی، تازه میخواستم در کمدی ایران بصورت مبتدی نام نویسی کنم و الفبای تئاتر را بیاموزم ، با قیافه معصوم ومحجوب بهرامی از نزدیک آشنا شدم و دانستم کهاین‌نوجوان که آمده است، مانند من ، افتخار عضویت کمدی ایران را پیدا کند، همان صادق بهرامی است که دو سه سال قبل ازآن ، نقش زن را به آن خوبی ایفاء میکرد ...

بله ، آقای صادق بهرامی این مزیت را نسبت بمن دارند که زودتر از من پا بصحنه تئاتر گذاشته‌اند و بهمین جهت همیشه مورد احترام واعزاز من بوده‌اند و کسی که تا این‌حد به قدمت (پیش‌کسوتان) حرمت میگذارد ، هیچگاه درصدد برنمی‌آیدکه‌بساحت قدس کسانی که در این راه چند پیراهن بیشتر از اوپاره کرده‌اند اسائه ادب کند و نام آنانرا بزشتی ببرد .

ذکراین‌مقدمه برای تایید مطلبی است که آقای صادق بهرامی(بقولی استاد صادق‌الدوله) در شماره روز شنبه همین هفته اطلاعات تحت عنوان (بی احترامی‌بهپیش‌کسوتها را رواج ندهیم) مرقوم فرموده بودند .

اکنون بـرای رفـع شبه و نگرانی آقای بهرامی در مورد اینکه تصور کرده‌اند که من درباره مرحوم تفکری کمدین شایسته تئاتر تهران اظهار داشته‌ام : « تفکری هنرمند نبود ، نجاربود ، و یـا (پدر تفکری خراط بود» لازمست باین نکته اشاره کنم که بهیچوجه چنین جمله هائی برزبان من نسبت به تفکری که در اغلب پیس هائی که در تئاتر تهران بکارگردانی‌من روی‌صحنه آمده است همیشه نقش اول را داشته،جاری نشده ورادیو تلویزیون ایران‌هم (برخلاف تصور آقای بهرامی) چنین گفتاری را از زبان من ، نه دررادیو نه در تلویزیون ، منعکس نکرده است !

آقای بهرامی ! من نجاری و خراطی را کاری شرافتمندانـه میدانم و هرگز کسی که شاغل این دو حرفه یا نظیر آن باشددر نظرمن‌حقیر و کوچک نیست که بخواهم برای اهانت بیک همکار هنرمند چنین نسبتی را آنهم به صورت ناروا و تحقیر آمیز بـاو بدهم .

افتخار شخص من اینست که ابتدا از پشت (گـارسه ، ـ حروفچینی و فرم بندی چاپخانه یـا بصحنـه تئاتـر گذاشته‌ام و اگر روزی پشت‌میز نشین شده‌ام و تمام مراحل‌اداری را بتدریج از ماشین نویسی تـا ریاست اداره‌هنر های ملی پشت سر گذشته‌ام ، هیچگاه کـار چاپخانه‌رادون‌شان خود ندانسته بلکه افتخار من اینست که همان موقع که شب‌هاگرد وخاک‌صحنه تئاتر را با شما (آقای بهرامی) در سینه‌خود جای میدادم،روزها از بوی سرب حروف مطبعه سر مست میشدم و دست و صورتم برنگ سیاه مرکب چاپ آلوده بود .

درتاریخ هنر، کدام نویسنده ، نقاش ، آهنگساز و بطورکلی‌ادیب وهنرمندی را می شناسیدکه اصولا محصول مشقت‌ها و مرارت هائی از این قبیل نبوده و کدام الماسی را سراغ دارید که از معدن ذغال بیرون نیامده باشد؟

متاسفانه دوست دیرینه‌ام‌آقای بهرامی که همواره اسیراحساسات مهار نشده خود هستند گاهی در قضاوت آنچنان عجله میفرمایند که برقامت تصورات عجیب خود جامه حقیقت می پوشانند و ازهیچ همه چیز میسازند واین قولی‌است که جملگی برآنند !

خوشبختانه رادیو تلویزیون ایران اغلب نوار هرصدائی را که بگوش شنوندگان خود میرساند و همچنین تصویری راکه از طریق تلویزیون نشان میدهد در آرشیو منظم خود نگاه میدارد و مراجعه به آن خلاف هرگفته بی اساسی را به آسانی ثابت میکند.

آقای صادق بهرامی ! بشما قول میدهم در مجلسی که فراهم شده و جمعی از هنرمندان قدیمی (غیراز شما) درآن حضور داشته‌اندنمن‌نامی ازتفکری‌آورده‌ام ونه گفتاری از من در مورد این هنرمند فقید روی‌نوار ضبط صوت یا تصویر تلویزیون منعکس و یا پخش شده است .

از شما خواهش میکنم بجای آنکه از پستخانه مبارکه گله‌مند باشید که چرا دعوت نامه رادیو تلویزیون ایران را بموقع بشما نرسانده است تا درآن مجلس حضور داشته باشید و ببینید گرمسیری نامی از تفکری نبرده است ، یک همکار قدیمی وصمیمی خودتانرا متهم بگفتن چنین مطالب واهی ونامربوط نفرمائید و بی سبب هم حرص وجوش نخورید !

این من ، این شما واین‌هم رادیو تلویزیون ایران .

ارادتمند وهمکار قدیمی شما :

تفکری در نمایشنامه احتکار به کارگردانی گرمسیری

ستاره بخت شما

فروردین: مشکل کوچکی برای مدتی فکرتان رابخود مشغول میدارد ولی خیلی زودبرطرف میشود. بزودی به‌یك سفر کوتاه میروید.

اردیبهشت: تغییر مکان ویامسافرت طولانی برای شما پیش‌بینی میشود ،خبر خشنودکننده‌ای بدستتان‌میرسد.

خرداد: اتفاق مهمی می‌افتدکه عکس‌العمل بردبارانه شما نظر همه‌راجلب میکند موقعیت جالبی در امور شغلی برایتان پیش‌می‌آید.

تیر: بایك شخصیت برجسته تماس پیدا میکنید.رقبای زیادی داریدکه مشغول کارشکنی هستند.

مرداد: بزودی بایکی ازنزدیکان که‌مدتها در سفر بوده ملاقات میکنید. ازنظر داخلی‌در رفاه بسر می‌برید.

شهریور: دریك مهمانی باشکوه شرکت می‌کنید. در پذیرفتن پیشنهاد رسیده زیاد عجله ننمائید.

مهر: ازکاری‌که شروع کرده‌اید بهیچوجه انتظار نتیجه فوری نداشته باشید. درزندگی‌تان تغییر وتحولی خوش روی میدهد.

آبان: برای انجام‌کاری بدیدار چند نفر می‌شتابید ،از جانب یکی از نزدیکان خبرجالبی کسب میکنید.

آذر: پس‌از یك دوره اختلاف سرانجام باطرف مقابل‌خود به‌توافق میرسید. طرح انجام‌نقشه‌هائی رابرای تغییراتی در آینده‌تان می‌ریزید.

دی: خبرهائی دریافت میکنیدکه باعث اطمینان خاطرتان نسبت به‌یك دوستی قدیمی میشود ، در محیط کارمسئولیت زیادی بعهده شماگذاشته میشود.

بهمن: فرصت مناسبی بدست می‌آورید تایکی ازنقشه هایتان را به‌اجرا درآورید، درهای تازه‌ای بروی شما گشوده میشود.

اسفند: با اندکی پایداری واستقامت نقشه‌های خود را عملی خواهید ساخت، برای ردیاقبول پیشنهاد مورد نظر بیاندیشید.

تلویزیون

برنامه‌های تلویزیونی زیر از طرف سازمان رادیـو تلویزیون ملـی ایران اعلام شده است مسئولیت هرگونه تغییر در ساعات و چگـونگی برنامه‌ها با آن سازمان است

برنامه اول کانال ۷

دوشنبه
۱۶ـ۳۰ اخبار
۱۶ـ۳۵ موسیقی محلی
۱۷ـ۰۰ نقالی
۱۷ـ۱۲ برنامه کودکان
۱۸ـ۲۰ اخبار استان
۱۸ـ۳۰ برنامه آموزشی
۱۸ـ۴۵ اخبار ورزشی
۱۹ـ۰۰ سینمای آزاد
۱۹ـ۳۰ درباره سمینار و جشنواره تئاتر
۲۰ـ۰۰ مشروح اخبار
۲۰ـ۳۵ تقویم تاریخ
۲۰ـ۴۰ بارتا
۲۱ـ۲۵ آقای مربوطه
۲۱ـ۳۰ موسیقی کلاسیک
۲۲ـ۰۰ سیری درتاریخ ایران

برنامه نیمروز سه‌شنبه
۱۲ـ۰۰ اخبار
۱۲ـ۰۵ دائره‌المعارف دریا
۱۳ـ۰۰ ترانه‌های ایرانی
۱۳ـ۱۰ مستاجر عمارت و ایلدفل
۱۴ـ۰۰ اخبار

برنامه دوم کانال ۹

دوشنبه
برنامه بین‌المللی
۱۶ـ۰۰ دنیای اطراف ما
۱۶ـ۲۰ اخبار + گفتار کوتاه
۱۶ـ۲۶ روپرت
۱۶ـ۳۶ فیلیپر
۱۷ـ۰۲ آخرین مهلت
۱۷ـ۵۵ زنان کوچک
۱۸ـ۱۰ لوکاس‌تانر (راهنما)
۱۹ـ۰۰ اخبار
برنامه عادی
۱۹ـ۱۵ موسیقی و تصویر
۱۹ـ۳۰ اتاق اخبار
۱۹ـ۳۲ تاریخ مصور ـ ونیز در سال ۱۵۰۰
۲۰ـ۰۵ شیوه‌های دیدن
۲۰ـ۳۲ زیست‌شناسی دریا
۲۰ـ۵۷ قانون دوست‌شماست
۲۱ـ۰۰ اخبار از برنامه دوم
۲۱ـ۳۰ جهان تئاتر ـ

ازفردا صبح فقط در

سینماشهر تماشا

سینمای نمونه ایران

تماشای این فیلم برای اشخاص کمتر از ۱۸ سال ممنوع است

سینماکسری: مردی‌ازهنگ کنگ

برنامه سینماها

نمائشای فیلمهائی که باعلامت (×) مشخص‌شده برای اشخاص کمتر از ۱۸ سال ممنوع است

★ آنتونی وکلئوپاترا ـ رنگی ـ چارلتون‌هستون
سانترال (۹۲۸۶۸۶) ۱۱ـ ۱ر۴۵ـ ۴ر۳۰ـ ۷ر۱۵ـ ۱۰
★ آنها فقط میکشند ـ حالاکه اینطورمباشه
البرز (۳۰۴۲۵۸) ۸ر۳۰ـ ۱۱ر۳۰ـ ۲ر۳۰ـ ۵ر۳۰ـ ۸ر۳۰
★ (×) باکره گناهکار ـ رنگی ـ سینماسکوپ
شهرفشنگ (۶۴۷۷۷۷) ۱۱ـ ۱ـ ۳ـ ۵ـ ۷ر۱۵ـ ۹ر۱۵
★ بی‌نشان ـ ایرج قادری ـ سپیده
آسیا (۶۴۲۹۰۹) ۱۱ـ ۱ـ ۳ـ ۵ـ ۷ـ ۹ر۱۵
رکس (۳۱۵۲۹۳) ۱۰ر۳۰ـ ۲ر۳۰ـ ۴ر۳۰ـ ۶ر۳۰ـ ۸ر۳۰
شهوند (۳۵۴۰۴۰) ۹ـ ۱۱ـ ۱ر۴۵ـ ۴ـ ۶ر۱۵ـ ۸ر۳۰
لیدو (۵۴۱۲۸۲) ۱۰ـ ۱۲ـ ۲ـ ۴ـ ۶ـ ۸
نپتون (۷۶۰۱۳۶) ۹ـ ۱۱ـ ۱ـ ۳ـ ۵ـ ۷ـ ۹
واله (۳۰۴۱۲۰) ۱۰ر۳۰ـ ۲ر۳۰ـ ۴ر۳۰ـ ۶ر۳۰ـ ۸ر۳۰
توسکا (۵۳۹۵۴۴) ۱۰ر۳۰ـ ۲ر۳۰ـ ۴ر۳۰ـ ۶ر۳۰ـ ۸ر۳۰
المپیا (۹۲۶۷۹۷) ۹ـ ۱۱ـ ۱ـ ۳ـ ۵ـ ۷ـ ۹
پاسارگاد (۳۴۲۷۸۲) ۹ـ ۱۱ـ ۱ـ ۳ـ ۵ـ ۷ـ ۹
چرخ‌فلک (۹۵۰۰۵۸) ۱۰ـ ۱۲ـ ۲ـ ۴ـ ۶ـ ۸
سیلورسیتی (۲۶۱۲۰۵) ۱۰ر۳۰ـ ۲ر۳۰ـ ۴ر۳۰ـ ۶ر۳۰ـ ۸ر۳۰
★ برای زنده‌ماندن جدال‌کن ـ راجاجانی
پردیس (۳۰۴۲۵۹) ۹ـ ۱۱ـ ۱ـ ۳ـ ۵ـ ۷ـ ۹
★ جاذبه جسم ـ رنگی ـ انجل‌تامپکینز
ب.ب (۸۲۹۶۴۱) ۱۰ـ ۱۲ـ ۲ـ ۴ـ ۶ـ ۸ـ ۱۰
بولوار (۶۵۵۲۹۲) ۱۱ـ ۱ـ ۳ـ ۵ـ ۷ر۱۵ـ ۹ر۱۵
★ حباب ـ رنگی
آتلانتیک (۸۶۷۱۷۱) ۱۱ر۱۵ـ ۱ر۳۰ـ ۳ر۳۰ـ ۵ر۳۰ـ ۷ر۳۰ـ ۹ر۳۰
★ حماسه جوهامر ـ رنگی ـ جان‌مایکل‌وینسنت
دیاموند (۸۲۸۴۰۰) ۱۱ر۱۵ـ ۱ر۴۵ـ ۳ر۳۰ـ ۵ر۳۰ـ ۷ر۳۰ـ ۹ر۴۵
★ خواب‌آلود ـ رنگی ـ دودی‌آلن
گلدیس (۶۲۸۷۱۳) ۱ر۳۰ـ ۳ر۳۰ـ ۵ر۳۰ـ ۷ر۳۰
★ دزد سرخپوش ـ رنگی ـ برت‌لنکستر
متروپل (۳۱۹۴۱۰) ۹ـ ۱۱ـ ۱ـ ۳ـ ۵ـ ۷ـ ۹
تخت‌جمشید (۶۵۲۵۵۰) ۱۱ـ ۲ـ ۴ـ ۶ـ ۸ـ ۱۰
★ (×) دخترک بازیچه ـرنگی ـ ایرفورشتبزگ
ونک (۶۸۴۱۱۶) ۱۱ـ ۲ـ ۴ـ ۶ـ ۸ـ ۱۰
★ دام‌شکن ـ رنگی ـ جودون‌بیکر
شهرفرنگ (۶۲۷۶۲۸) ۱۱ـ ۱ـ ۳ـ ۵ر۱۵ـ ۷ر۳۰ـ ۹ر۴۵
★ دوست من‌فیل ـ رنگی ـ راجش کانا
همای (۳۱۱۶۶۹) ۱۰ر۳۰ـ ۲ر۳۰ـ ۴ر۳۰ـ ۶ر۳۰ـ ۸ر۳۰
★ دیوارشیشه‌ای ـ قهرمان صحرا
آسمان‌آبی (۳۴۱۶۶۸) ۹ـ ۱۱ـ ۱ـ ۳ـ ۵ـ ۷ـ ۹
★ داستان عشق ـ رنگی ـ ششی‌کاپور
موناکو (۷۹۵۵۷۶) ۹ـ ۱۱ـ ۱ـ ۳ـ ۵ـ ۷ـ ۹
★ رئیس بزرگ ـ رنگی ـ گریگوری‌پک
رویال (۸۲۹۷۸۵) ۱۰ـ ۱۲ـ ۲ـ ۴ـ ۶ـ ۸ـ ۱۰
★ سرزمین محکوم ـ رنگی ـ سیدنی‌پواتیه
گلدن‌سیتی (۶۶۳۲۶۹) ۱۱ر۳۰ـ ۳ر۳۰ـ ۵ر۳۰ـ ۷ر۳۰ـ ۹ر۴۵
★ ستیز ـرنگی سینماسکوپ
برلیان (۲۹۳۵۳۵) ۹ـ ۱۱ـ ۱ـ ۳ـ ۵ـ ۷ـ ۹
★ شیروباد ـ رنگی ـ شون‌کانری
سهیلا (۳۱۶۴۲۴) ۱۰ر۳۰ـ ۲ر۳۰ـ ۴ر۳۰ـ ۶ر۳۰ـ ۸ر۳۰
پلازا (۶۴۴۲۵۵) ۱۱ر۱۵ـ ۱ر۱۵ـ ۳ر۱۵ـ ۵ر۱۵ـ ۷ر۱۵ـ ۹ر۱۵
مراد (۷۵۳۳۸۲) ۹ـ ۱۱ـ ۱ـ ۳ـ ۵ـ ۷ـ ۹
دروازه طلائی (۳۵۲۱۶۰) ۹ـ ۱۱ـ ۱ـ ۳ـ ۵ـ ۷ـ ۹
★ عشق‌فردائی ندارد ـ رنگی ـ جودی‌وینتر
بولیدور (۸۹۲۷۳۱) ۱۱ر۳۰ـ ۱ر۳۰ـ ۳ر۳۰ـ ۵ر۳۰ـ ۷ر۳۰ـ ۹ر۴۵
★ غوغا درباغ وحش ـ رنگی ـ استرلینگ‌هالوی
سینه‌موند (۶۴۸۳۲۲) ۱۱ـ ۳ـ ۵ـ ۷ـ ۹
★ غیرت ـ بیک‌ایمانوردی ـسمیری ـ حالتی
اونیورسال (۹۲۶۹۵۳) ۱۱ـ ۱ـ ۳ـ ۵ـ ۷ر۱۵ـ ۹ر۳۰
ایران (۳۱۶۳۵۴) ۱۰ر۳۰ـ ۲ر۳۰ـ ۴ر۳۰ـ ۶ر۳۰ـ ۸ر۳۰
سایتا (۳۵۲۴۴۲) ۱۰ـ ۱۲ـ ۲ـ ۴ـ ۶ـ ۸
پاسیفیک (۷۵۳۳۱۱) ۱۱ر۳۰ـ ۱ر۳۰ـ ۳ر۳۰ـ ۵ر۳۰ـ ۷ر۳۰ـ ۹ر۳۰
تیسفون (۹۵۸۸۸۲) ۹ـ ۱۱ـ ۱ـ ۳ـ ۵ـ ۷ـ ۹
رنگین‌کمان (۷۵۶۷۶۰) ۹ـ ۱۱ـ ۱ـ ۳ـ ۵ـ ۷ـ ۹
پرسپولیس (۵۳۸۰۸۳) ۱۰ـ ۱۲ـ ۲ـ ۴ـ ۶ـ ۸
دریا (۳۴۱۷۴۶) ۹ـ ۱۱ـ ۱ـ ۳ـ ۵ـ ۷ـ ۹
کارون (۹۵۵۱۶۵) ۱۰ر۳۰ـ ۲ر۳۰ـ ۴ر۳۰ـ ۶ر۳۰ـ ۸ر۳۰
★ فولکس پرنده ـ رنگی ـ محصول والتدیسنی
پارامونت (۶۴۸۳۲۱) ۱۱ر۱۵ـ ۱ر۳۰ـ ۳ر۳۰ـ ۵ر۳۰ـ ۷ر۳۰ـ ۹ر۳۰
شهرتماشا (۹۲۸۶۸۶) ۱۱ر۳۰ـ ۱ر۳۰ـ ۳ر۳۰ـ ۵ر۳۰ـ ۷ر۳۰ـ ۹ر۴۵
★ قاتلین پاریس ـزندگی و مرگ بروس‌لی
نادر (۳۱۴۴۹۵) ۹ـ ۱۱ـ ۱ـ ۳ـ ۵ـ ۷ـ ۹
★قدرت طلا ـ دختران‌مطرود
فلور (۵۲۸۰۹۶) ۹ـ ۱۱ـ ۱ـ ۳ـ ۵ـ ۷ـ ۹
★ (×) گناه کلفت خوشگل ـرنگی ـ میشل بلاسیدو
امپایر (۸۹۳۹۴۲) ۱۱ر۱۵ـ ۱ر۴۵ـ ۳ر۳۰ـ ۵ر۳۰ـ ۷ر۳۰ـ ۹ر۴۵
★ گناه ورهائی ـ رنگی ـ سینماسکوپ
آریا (۳۱۹۸۸۴) ۹ـ ۱۱ـ ۱ـ ۳ـ ۵ـ ۷ـ ۹
★ میخواهم زنده بمانم ـ رنگی ـ سوزان هیوارد
ریولی (۷۵۷۷۷۷) ۱۱ـ ۱ـ ۳ر۱۵ـ ۵ر۳۰ـ ۷ر۴۵ـ ۱۰
★ مزاحم ـ رنگی ـ لینوونتورا ـ ژاکبرل
شهرقصه (۶۲۷۲۹۰) ۱۱ـ ۲ـ ۴ـ ۶ـ ۸ـ ۱۰
★ مردی ازهنگکنگ ـ رنگی ـ جیمی‌وانگیو
کسری (۸۲۶۹۳۹) ۱۰ـ ۱۲ـ ۲ـ ۴ـ ۶ـ ۸ـ ۹ر۱۵
★ ماموریتی برای‌اژدها ـ رنگی ـ بروس‌لی
ماژستیک (۶۶۸۴۶۱) ۱۱ـ ۱ـ ۳ـ ۵ـ ۷ر۱۵ـ ۹ر۱۵
★ مبارزه‌گر ـ رنگی ـ چارلزبرونسون
رادیوسیتی (۶۴۳۳۲۰) ۱۱ر۱۵ـ ۱ر۳۰ـ ۳ر۳۰ـ ۵ر۳۰ـ ۷ر۳۰ـ ۹ر۳۰
★ مبارزه بخاطر پدرـنیشکرتلخ
ستاره (۵۳۹۷۲۱) ۹ـ ۱۱ـ ۱ـ ۳ـ ۵ـ ۷ـ ۹
★ نقص فنی ـوحدت ـژاله‌کریمی
کاپری (۹۲۸۴۰۱) ۱۱ـ ۱ـ ۳ـ ۵ـ ۷ـ ۹ر۱۵
نیاگارا (۶۶۵۳۰۷) ۱۱ـ ۱ـ ۳ـ ۵ـ ۷ـ ۹ر۱۵
اروپا (۳۰۳۱۷۹) ۱۰ر۳۰ـ ۲ر۳۰ـ ۴ر۳۰ـ ۶ر۳۰ـ ۸ر۳۰
میامی (۷۵۴۳۲۹) ۱۱ـ ۱ـ ۳ـ ۵ـ ۷ـ ۹ر۱۵
مولن‌روژ (۷۵۲۹۲۹) ۱۱ـ ۱ـ ۳ـ ۵ـ ۷ـ ۹
الوند (۳۵۶۵۳۸) ۱۰ـ ۱۲ـ ۲ـ ۴ـ ۶ـ ۸ـ ۱۰
کیهان (۵۴۶۳۶۰) ۹ـ ۱۱ـ ۱ـ ۳ـ ۵ـ ۷ـ ۹
مارلیک (۹۶۳۶۱۶) ۱۱ـ ۱ـ ۳ـ ۵ـ ۷ـ ۹
ارانوس (۵۲۷۹۷۱) ۱۰ر۳۰ـ ۲ر۳۰ـ ۴ر۳۰ـ ۶ر۳۰ـ ۸ر۳۰
سیلوانا (۳۶۳۷۷۷) ۱۱ـ ۱ـ ۳ـ ۵ـ ۷ـ ۹
آستارا (۲۷۴۰۲۲) ۱۰ر۳۰ـ ۲ر۳۰ـ ۴ر۳۰ـ ۶ر۳۰ـ ۸ر۳۰
شرق (۵۳۴۰۲۴) ۱۰ر۳۰ـ ۲ر۳۰ـ ۴ر۳۰ـ ۶ر۳۰ـ ۸ر۳۰
شهرام (۸۴۴۵۴۹) ۱۱ـ ۱ـ ۳ـ ۵ـ ۷ـ ۹
★ وارانت ـ رنگی ـ دیوآنند
حافظ (۳۹۱۰۷۴) ۱۰ر۳۰ـ ۲ر۳۰ـ ۴ر۳۰ـ ۶ر۳۰ـ ۸ر۳۰
★ (×) وقتی کلفت خوشکل باشه‌ـ رنگی ـاسکوپ
پارک (۳۱۹۶۳۷) ۹ـ ۱۱ـ ۱ـ ۳ـ ۵ـ ۷ـ ۹
سانس انگلیسی
گلدیس ساعت ۹ر۳۰ (خواب‌آلود)

مجلس بزرگداشت
صدو ششمین سالگرد تولد
ولادیمیر ایلیچ لنین
بنیاد گذارحکومت شوروی
سه‌شنبه سی‌و یکم‌فروردین ساعت۶ونیم بعدازظهر در انجمن روابط فرهنگی ایران‌وشوروی.

مرکز آموزش کامپیوتر
COMPUTER TRAINING CENTRE
با امتیاز رسمی
از طریق مصاحبه برای دوره های برنامه نویسی وپانچ دانشجو می پذیرد . خیابان‌پهلوی‌ـبالاتر از تخت‌جمشید ـ خیابان همام شماره ۷۷

کنکور یکان

از تمام داوطلبان امتحان تست توسط ماشینهای I.B.M بعمل خواهد آمد
داوطلبان ازهر نقطه ایران می‌توانند مبلغ ۱۵۰۰ ریال بحساب جاری ۳۳۳ بانك صادرات مقابل دانشگاه تهران واریز وفیش بانکی‌را همراه یك‌قطعه‌عکس‌وتعیین‌گروه انتخابی و آدرس ومشخصات کـامل خود جهت تشکیل پرونده باپست‌سفارشی به نشانی مرکز سازمان : خیابان‌شاهرضا‌ـمقابل دانشگاه‌تهران ساختمان‌ظروفچی شماره ۲۷۸ ارسال‌دارند

یکان باسابقه‌ترین مرکز آموزش مکاتبه‌ای درایران

کاشی سعدی
شرو صنعت سرامیک ایران

جدول

جدول عادی

شماره ۹۳۱۸

افقی :
۱ـ از مشهورترین پادشاهان سلسله قاجاریه ـ تازه و جدید ۲ـ بهشت‌است و سرای نیکوکاران ـ ازاعداد بسیار ـحرف ترس ۳ـ همدم و هم صحبت ـ انسان و بشر ـاز پارچه های نخی نازک ۴ـ عهد پیش و زمانهای دور ـ مایه حیات ـ سیبش کیمیا شده ۵ـ نفس بلند ـ شهری درایران ـ با آن خمیر را پهن می‌کنند ـ آخرین‌حرف ۶ـ بشارت و خبر خوشـویزااست و مهردولت بـر روی گذرنامه ـ از انواع بازی با ورق ۷ـ از دیوان حافظ هم می گیرند ـ یارچنین که باشد نیکوست ـ ـ شایسته و سزاوار ـ ۸ـ ترمز چهارپـا ـ علامت مفعول صریـح ـ مهمانخانه ـ تردستی در کار ـ ویسکی بی‌سودا ۹ـ در بـه وسیله‌آن‌میگردد ـ ازحیوانات باربر ـکاسه چوبی ۱۰ـواحد شتر ـ از گلهای زیبای‌خارجی ـ صحرای وسیع ۱۱ـ مثل‌و مانند ـ همه جا دنبال گوشش میگردند !ـ در بساط آجیل باید جست ـ از نفرش مردو زن نالیده‌اند ۱۲ـ بی‌تامل و درنگ و مسلسل‌وار ـ نیم صدای سگ ـ گازخفه‌کننده۱۳ـ بزرگ‌و قوی‌جثه‌ـخراش‌به‌زمین‌ـ زمین بی‌آب و علف ۱۴ـ هستی وجود ـ از سنگهای گرانبها ـ سخن چین ۱۵ـ پرحرف مـی زند ـ از شاعران مشهور قرن ششم که قصاید و غزلیـات زیبائی از او بـاقیست و شاهکارش پس از دیدن خرابـه های مدائن خلق شد.

عمودی :
۱ـ خسیس پس نمی دهد ـ از بنادر معروف امریکـا ۲ـ اشاره به نزدیک ـ به زیر آن میروند و جان میدهند ـ قطعه کاغذی که در مقابل خرید مـی دهند ۳ـ جعبه چوبی است و در اینجا مخفف شده ـ دلیرو پهلوان ـ طایفه ایرانـی ـ پایتختی در اروپا ۴ـ حادثه و ماجرا ـصورت ـ گیاهقندرون ۵ـ برش گردانید تا ترس شود ـ تسمه بلندی که پالان را برروی حیوان محکم نگه میدارد ـ حرف همراهـی ۶ـ لنگه‌بار ـ چهرمیی چون قرص قمر دارد ـ راه فاضلاب ـ از جهات اربعه ۷ـ بانک جرس‌ـ نهرو بود و مغشوش شد ـ حرفی کـه در وقت رسیدن مصیبت برزبان می‌آورند ۸ـ بلندترین‌شب سال ـدر تابستان کوتاه میشود ـ شهری در استان خراسان ۹ـ تخم مرغ ملی ـ از معروفترین مجلات خارجی ـ عقیده ۱۰ـ شوهر ـ طویلترین چاه ـ از بازیهـای قمار ـ رشد کردن ۱۱ـ اشاره بـه‌دور ـ میوه‌ایست ـبدینگونه هم که باشد به دیوار چسبیده ۱۲ـ ادامه دهنده ـ دریا ـ از انواع پارچه که زمانی خانمها از آن چارقد درست میکردند ۱۳ـ بنده‌مقرب درگاه خداوند ـ دل جای آنست ـ زمانـی برایش حرفی بس بود ـشاعر مشهور نـوپرداز ۱۴ـ از نیکوکاربجامیماند ـ پارچه‌ایست ـ گوشتش مرغوب است ۱۵ـ از مشهورترین نویسندگـان انگلیسی که «اتللو» از اوست ـحرفی در زبان موسیقی

حل جدول شماره ۹۳۱۷

جدول ویژه

شماره ۶۷۸

افقی :
۱ـ در اصطلاح علمی،مطالعه‌ارگانیزم های خـرد را گویند ـ چیست۲ـ هلن مهرمان جاویدانش شد ـ از حیوانات‌بارکش ـ پیامبران۳ـ شکوه‌است و گامچشمها را خیره میکند ـحیوان چهارپا ـ یک تکه‌گوشت سرخ شده ٤ـ چند تا سخندان ـسنگ گرانبها ـ از باذوق‌ترین‌موسیقیدانان آلمانی ۵ـ شراب فرنگی ـ از اقوام معروف سفید پوست ـ پسوند خوردن ـ توانائی ۶ـ پیشواست ـ مایعی که در ساختن رنگ مورد استفـاده داردوزمانی از قطران‌ذغال‌سنگ بدست می‌آوردند ـ آلیاژیست ۷ـموی‌گردن اسب ـ ازنوشابه‌های‌الکلی ـ زمانی‌در مصرمقامی داشت ۸ـ آب‌بند ـ از آفات نباتی ـ گاهی چک ندارد و برمی گردد ـ حرف صریح ـ بغل و آغوش ۹ـ از دین برگشتـه ـ کسیکه به مقصود و مطلوب‌خودبرسد ـ گاهی برابر بی‌حردی دربینی می‌اندازند ۱۰ـ صدر مجلس‌ـزمانی دیگ را برروی‌آن میگذاشتند و چراغ را زیرش می‌افروختند و غذا می‌پختند ـ واحدی‌در وزن ۱۱ـ صورت ـ سرامیک کارش را کساد کرد‌ـ راست و درست ـ مایه اصلی ۱۲ـ پروانباشته‌شده و دیگر جا ندارد ـ ویتامینی است ـ پایتخت شیخ نشین قطر ۱۳ـ انتظار و چشمداشت ـ ادب کننده ـ نویسنده کتاب وفای زن ۱۴ـ ثمر برق و لامپ است ـ کسیکه از حدو‌اندازه خود بگذرد ـ دردهاو رنجها ۱۵ـ نیم اسم مویاسان ـ برای اولین بارموتور برقی را ساخت و به بشر خدمت کرد .

عمودی :
۱ـ معشوقه ـ نویسنده کتاب پرنده آبی ۲ـ چین وچروک برپوست ـ گاهی آه از آن برآید ـ صورتی زیبا و پسندیده دارد ۳ـ مجمع الجزایری در دریای کارائیب ـ مخترع تلفن ـ رنگ موی فوری ـ فرمان ٤ـ از خدمت کنندگان در وزارت راه ـ راز است ـ از گازهای‌صنعتی ۵ـ دشمن قدیمی درخت ـ خویشی و پیوستگی ـ ضمیر جمع۶ـصدای کلفت ـ بازگشتن ـ جودو سخاوت ـ پوشاندن ۷ـ نقطه مقابل فراموشـی ـ ستاره‌ـ وقتی‌که بیایدمهلت‌نمی دهد وجان رامیگیرد۸ـ دوستی و محبت ـ یکی از یاران عیسی مسیح ـ بادسرد ۹ـ طرفدار آزادیست ـ شایسته و سزاوار ـ آش‌خارجی۱۰ـ حرف تعجب خیلی غلیظ ـ یکی از دانه های تسبیح ـ از اقوام معروف برسرش روند و ثواب شهادت برند ۱۱ـ عامل اصلی وراثت ـ دولت برای گرفتن مالیات براجناس می‌چسباند ـ روز عرب ۱۲ـ علامت مخصوص عددیست ـ اکثر دانشمندان چنین هم هستند ۱۳ـ بلند ـ ازانداختنی ها ـ علامت نداشتن ـ زودباور۱۴ـ به دسنگیریش باید شتافت ـ رقص رویاها‌ـ ضمیر متصل ۱۵ـ از مشهور ترین نویسندگان فرانسوی که کتاب «بیست سال بعد» ازآثار اوست ـ ترش و شیرین.

حل جدول شماره ۶۷۷

متروی تهران ۴ هزار نفر استخدام میکند

شرکت راه‌آهن شهری تهران و حومه(مترو) ۴۰۰۰ نفر مهندس و کارشناس متخصص استخدام‌خواهدکرد

هیات مدیره شرکت راه‌آهن شهری تهران و حومه، به بررسیهای خود در مورد استخدام و معاملات‌این‌شرکت، پایان داد و آئین‌نامه های استخدامی و معاملات مترو را تهیه کرد.

در آئین‌نامه استخدامی شرکت راه آهن پیش بینی‌های لازم‌عمل آمده‌تابهنگام‌استخدام مهندسان و کارشناسان مورد نیاز شرکت، از تشریفات دست وپاگیر جلوگیری شود.

براساس همین پیش‌بینی، در آئین‌نامه به‌هیات مدیره شرکت مترو اجازه داده شده است در صورت لزوم بتواند پیشنهادتعیین‌حقوق ودستمزد برای افراد متخصص داوطلب خدمت در شرکت را به شورای حقوق و دستمزد بدهد

همچنین، در آئین‌نامه مزبور دوره های اموزشی نیز پیش‌بینی شده است تا ازاین طریق افراد داوطلب خدمت در راه‌آهن‌شهری‌تهران و حومه، آموزش کوتاه مدت‌وبلندمدت ببینند.

ضوابط‌موجود استخدامی درمترو فرانسه ازجانب‌مدیران شرکت‌فرانسه طرف قرارداد، در اختیار ،هیات مدیره مترو ایران قرار خواهد گرفت، تا از این ضوابط‌استخدامی با توجه به شرایط اجتماعی و اقتصادی ایران استفاده شود.

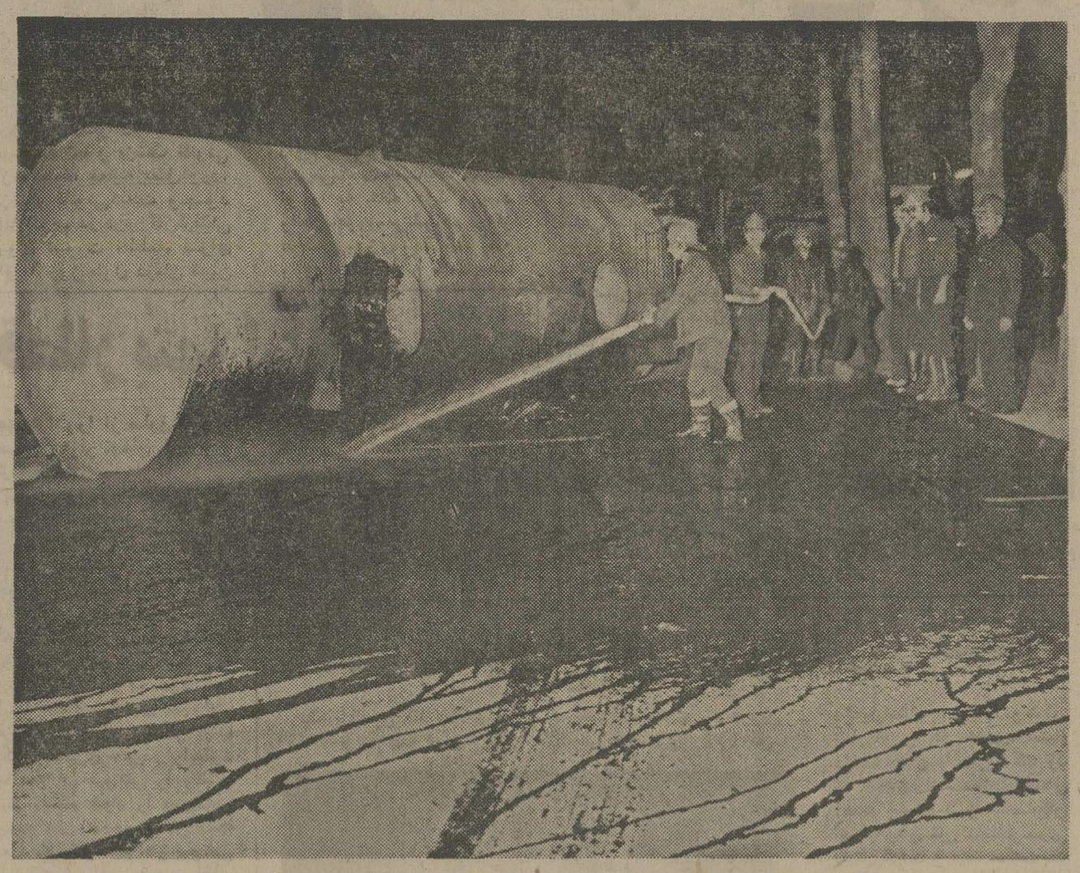

۲۸ هزار لیتر نفت سیاه در میدان ۲۴ اسفند پخش شد

اتومبیل سفارت روس به دره افتاد

دوروسی ویک ایرانی مجروح شدند

آمل ـ خبرنگار اطلاعات:

در سقوط‌اتومبیل سواری به دره «وانا» دو مسافر تبعه شوروی و یک ایرانی‌بشدت مجروح شدند.

این حادثه بعداز ظهرپریروز قبل‌از ریزش کوه در راه‌هراز و بسته شدن این‌راه رخ داد و طی آن سواری مسکویچ ۷۹۳۲۲سرویس‌سفارت‌شوروی در ایران به سبب سرعت و انحراف از جاده در گردنه «وانا» واقع‌در ۶۵ کیلومتری آمل به دره سقوط کرد.

در این حادثه ۳ سرنشین مسکویچ به اسامی یوری ـ ماکیانف و مارکی ولادیمیر تبعه شوروی و عمران‌عمرانی «ایرانی» بشدت مجروح‌شدند. دو سرنشین تبعه شوروی که حالشان خوب نبود ازطرف سفارت شوروی در ایران به تهران منتقل شدند و عمران عمرانی در بیمارستان ۲۵ شهریور آمل بستری گردید.

از ساعت ۲۳ دیشب تاصبح امروز به علت واژگون شدن یک تانکر نفتکش‌در ضلع‌شمال شرقی میدان ۲۴ اسفند عبور ومرور مردم و وسائط نقلیه در این میدان ممنوع شد و ازعبور وسائط نقلیه‌درخیابان های منتهی به‌میدان جلوگیری به عمل آمد.

ماموران راهنمائی و رانندگی اتومبیل هایی‌راکه قصدگذشتن از میدان ۲۴ اسفند را داشتند به خیابان های اطراف میدان هدایت کردند.

تانکر واژگون شده بشماره ۹۴۱۳۶ برانندگی «علی‌زمانی» حامل نفت سیاه بود که براثر سرعت زیاد وخواب آلودگی راننده که ناشی از مصرف مشروبات الکلی تشخیص داده شده واژگون‌گردیدو ۲۸هزار لیتر نفت سیاه در سطح‌استقلت میدان و خیابان‌های شیب‌دار اطراف آن براه افتاد.

برای جلوگیری از حریق‌و دیگر خطرات ورود وسائط نقلیه به میدان ممنوع اعلام‌شد و ماموران آتش نشانی در زوایای مختلف میدان مستقر شدند و روی نفت سیاه را با مواد ضد حریق و آب پوشاندند.

مع‌الوصف تا صبح امروز به این علت که خطر حریق هنوز مرتفع نشده بود، از ورود وسائط نقلیه به میدان جلوگیری به عمل آمدو اغلب خیابان های منتهی به میدان خیابان های موازی خیابان شاهرضا و آیزنهاور ترافیک بسیار سنگینی داشت. دراین حادثه خوشبختانه به‌هیچکس آسیبی وارد نشد.

هنرپیشه هنگام فیلمبرداری مجروح شد

تقی مختار هنرپیشه‌فیلمهای فارسی هنگام فیلمبرداری صحنه‌ای‌از فیلم در منطقه‌ذوب آهن‌کرج‌دچار حادثه شد و از ناحیه‌گوش و دست و انگشت صدمه دید.

تقی مختار که اعصاب و عروق دست و مفصل انگشت کوچکش قطع شده یکساعت‌و نیم زیر عمل جراحی قرارگرفت. مختار دریک صحنه زدوخورد فیلم‌در قطار که بابیک‌ایمانوردی هنرپیشه دیگر فیلم انجام‌میداد با شیشه قطار برخورد و به سبب شکستن شیشه دچاراین حادثه شد.

تعطیل هتل کاروانسرا

آبادان ـ دادگاه کیفر گران‌فروشان آبادان برای چندمین بار هتل ۴ ستاره کاروانسرای این شهر را بجرم گرانفروشی و عدم رعایت نرخهای تعیین شده بمدت یک ماه تعطیل و به پرداخت یکصد هزار ریال جریمه و به پرداخت یکصد هزار ریال جریمه نقدی محکوم نمود.

بدنبال تقاضای استیناف جهانبانی یکی از سهام ـ داران این هتل پرونده جهت رسیدگی بیشتر به دادگاه استان اهواز ارجاع شد.

مذاکرات همکاری های کشاورزی ایران و دانمارک شروع شد

بدعوت وزیر کشاورزی و منابع طبیعی آقای «پل‌دالساگر» وزیر کشاورزی و ماهیگیری کشور پادشاهی دانمارک در راس هیئتی‌دیشب بتهران‌وارد شد و از جانب آقای مهندس منصوروروحانی وزیرکشاورزی و منابع طبیعی مورداستقبال قرار گرفت.

پل‌دالساگر

وزیر کشاورزی و ماهیگیری دانمارک و همراهان‌که بمدت یک هفته در ایران اقامت خواهند داشت. علاوه‌برانجام مذاکراتی با وزیر کشاورزی ایران در خصوص همکاری های دو کشور در زمینه‌مسائل کشاورزی با وزیر تعاون و امور روستاها و آقای نخست وزیر نیز ملاقات‌خواهند کرد.

آقای پل دالساگر وزیر کشاورزی و ماهیگیری‌دانمارک بامداد امروز پس از نثار تاج گل در آرامگاه رضاشاه کبیر، دفتر مخصوص شاهنشاه‌آریامهر را امضاء کرد و سپس اولین دورمذاکرات‌وزرای کشاورزی ایران و دانمارک در دفتر مهندس روحانی شروع شد.

وزیر کشاورزی و ماهیگیری دانمارک بعد از ظهر امروزبا مهندس صدقیانی وزیر تعاون و امور روستاها نیز ملاقات کرد.

امشب بمناسبت ورودوزیر کشاورزی دانمارک میهمانی شامی در هتل هیلتون برگزار خواهد شد وبامداد فرداوزیر کشاورزی دانمارک و همراهان بایک هواپیمای اختصاصی به رشت عزیمت خواهند کرد.

جناب آقای احمد هوشنگ‌شریفی وزیر محترم آموزش و پرورش

حسن انتخاب سرکار خانم پوران دخت معاضد را به سمت مدیر کل آموزش‌وپرورش شهرستان های استان‌مرکزی به جنابعالی تبریک عرض مینمائیم.

از طرف کارکنان دبستان ارمغان مریم ـمه‌سیما خدایار آ ـ ۱۵۹۹

عربستان خواستار تحریم فیلم زندگی پیامبر اسلام شد

قاهره ـ آسوشیتدپرس ـ خبرگزاری خاورمیانه از قاهره گزارش داد که عربستان سعودی بعنوان حامی اماکن و مقدسات اسلامی روز یکشنبه (دیروز) با تهیه فیلم آمریکایی موسوم به «محمد ـ پیامبر» که داستان آن براساس زندگانی‌پیامبراسلام قرار دارد مخالفت کرده است.

خبرگزاری مصری‌که از رادیو ریاض نقل قول کرده‌در گزارش خود گفته است که امیر فهدبن عبدالعزیزولیعهدعربستان سعودی اعلام کرده است که کشور وی با فکر تهیه هر فیلمی در باره حضرت محمد (ص) مخالف‌است.

درماه گذشته جامع الازهر که عالیترین مرجع‌اسلامی‌است بنوبه خود بیانیه‌ای صادرکرد و ضمن مخالفت کردن باتولید فیلم زندگی پیامبر اسلام به دولتهای اسلامی تاکید کرد که توزیع چنان فیلمی را(در صورت تهیه شدن) قدغن کنند.

تهیه کننده و کارگردان فیلم مذکور که مصطفی عکاظ نام دارد اخیرادر لس‌آنجلس اعلام کرد که رهبران کشورهای عرب اطلاعات نادرستی دریافت کرده‌اند چون‌در فیلم وی چهره‌ای بنام حضرت‌محمد (ص) نشان داده نخواهد شد. عکاظ همچنین گفت که قصد دارد درماه جاری به کشورهای عرب سفر کند وموافقت رهبران این ممالک رابابخش فیلم مذکورجلب نماید.

فیلمی که از آن سخن گفته می شود با سرمایه گزاری «شرکت تولید بین‌المللی فیلمکو» تهیه‌می شود و۱۷میلیون دلار برای‌تولید آن‌خرج شده است. اغلب صحنه های فیلم در مغرب و در لیبی فیلمبرداری شده و درآن‌آنتونی‌ـ کوئین و آیرن پاپاس و عده‌ای از ستارگان‌و هنرپیشگان عرب ایفای نقشهای مختلف را برعهده‌دارند.

نسخه‌های چاپ‌اول کتاب پیروزی لبخند بپایان رسید

چندین هزار نسخه کتاب پیروزی لبخند متضمن تاریخچه‌ای از وقایع سیاسی و اجتماعی ایران در پنجاه سال اخیر و نیز شرح فعالیت‌هاو کوشش های شادروان عباس مسعودی‌بنیانگذار روزنامه اطلاعات بپایان رسید. تعدادی از نسخه های چاپ اول جهت رجال و بزرگان کشور و نیز فضلا و پژوهشگران و اهل تحقیق ارسال گردید و تعداد قابل توجهی‌نیز توسط انتشارات امیرکبیر به معرض فروش قرار داده شد که عواید آن به بیمارستان کودکان مسعودی در جنوب شهر تهران اختصاص یافت.

موسسه اطلاعات ضمن تشکر و سپاسگزاری از توجهی که نسبت باین کتاب مبذول گردید اینک با خوشوقتی فراوان مقدمات انتشار چاپ دوم را در تیراژ زیادتر و بهای ارزانتر فراهم مینماید. خوشبختانه چون چاپ اول کتاب بطریق افست انجام گرفته استفاده از فیلم های آماده، کاهش قیمت کتاب را بمیزان قابل توجهی امکان پذیر میسازد.

موسسه اطلاعات از کلیه صاحبنظران ارجمندی که‌کتاب مزبور را مورد مطالعه قرار داده‌اند دعوت مینماید که اگر نظریاتی در مورد مطالب کتاب دارند و یا عکس هائی دراختیارشان قرار دارد که برای چاپ دوم مناسب میدانند با مراجعه بدفتر مدیر موسسه موجبات تشکر این موسسه را فراهم فرمایند.

طغیان رودها در خوزستان، آذربایجان و گیلان

ریزش باران های متوالی و شدید باعث طغیان رودخانه ها در چند منطقه کشور شده است. در نتیجه این باران‌در کارون و چند رودخانه مهم شمال و شمال غربی سطح‌آب رودخانه ها به میزان قابل توجهی بالا آمدمو در صورت ادامه بارندگی وضع در این مناطق خطرناک میشود.

رودخانه‌های رضائیه، دریی ریزش باران سیل آسا، طغیان کرد.

در کلاردشت

در بی چند ساعت ریزش‌باران در کلاردشت، رودخانه «سرد آبرود» طغیان کرد.

طغیان عبدل‌آباد

باریزش باران و طغیان رودخانه «عبدل‌آباد» نور، شالیزارهای اطراف نور و چمستان را آب فراگرفت.

طغیان کارون

اهواز ـ سحرگاه امروز بمدت چند ساعت در اهواز باران بارید و گرمای هوای این شهر، ۱۲ درجه‌نسبت به دیروز کاهش یافت.

در پی بارندگی در شهرهای خوزستان، آب کارون بالا آمد و سر به طغیان‌گذاشت.

۶ روستا در محاصره‌سیل

براثر ریزش مداوم باران در نیشابور، سیل در منطقه غرب نیشابور به۶قریه خسارات فراوانی وارد کرد.و جوان ۱۴ ساله‌ای بنام علی‌رضاقائمی‌طعمه‌سیل‌شد.همچنین خسارات‌فراوانی‌به‌محصول کشاورزان قریه‌های «ده‌لاری ـ حکیم‌آباد ـ شاه‌آباد ـ فیض‌آباد ـ ده‌داروغه و «حشمتیه» وارد‌شده‌است. فرماندار نیشابور وفرمانده ژاندارمری، مدیر عامل جمعیت شیروخورشید سرخ نیشابور وسایر مسئولان‌امور به‌محل های سیلزده رفتند و از نزدیک خسارات وارده رابرآورد کردند.

کشف پرتقال فاسد

آبادان ـ ماموربن اداره مهندسی بهداشت آبادان از کشتی‌اسپانیایی مقدار۲۵۰۰ تن‌پرتقال فاسدکشف کردند.

کشتی اسپانیایی «ریور توریسو» نام دارد و پرتقال ها را برای تغذیه رایگان دانش‌آموزان‌مدارس کشور به ایران حمل کرده بودند.

۲۴ ساعت گذشته: کشته‌شدگان، مجروحین وحوادث گوناگون

خانه ۲ طبقه فروریخت

یک خانه ۲ طبقه قدیمی در خیابان شهباز (کوچه خاقانی) فرو ریخت و پسر ۲ سال و نیمه‌ای بنام «علی فلاح» زیر خروارها سنگ‌وخاک جان‌داد. حادثه قبل از ظهر دیروز اتفاق افتاد و پس از آنکه باطلاع‌گروه امداد آتش نشانی رسید، جسد بی‌جان «علی» بوسیله گروه از زیرخاک خارج شد.

مادر «اشرف» که شاهدفرو ریختن آوار برسر فرزندش‌بوده گرفتار شوک شدید شده و در بیمارستان بهادری بستری‌گردیده است.

«علی فلاح» کودکی که‌زیرآوار جان داد.

مرگ مشکوک کارگر

«سلطان علی قوامی» ۵۰ساله کارگر شب‌کار روغن کشی شایان واقع در سه‌راه آذری بعلت نامعلومی‌درمحوطه‌کارخانه بزمین افتاد و مرد. جسد «سلطانعلی» به پزشکی قانونی انتقال یافت و ماموران‌کلانتری ۱۹ تهران تحقیق خود را در مورد مرگ مشکوک وی آغاز کردند.

مرگ براثر افراط‌درمشروب

«رضا گنجی» ۲۱ ساله (کارگر لوستر فروشی خیابان شهباز) که شب قبل پس از صرف مشروب فراوان‌درلوسترفروشی بخواب رفته بود، مرد.

۵ کشته ۱۸ مجروح

طی ۴ حادثه رانندگی در شهرستانها ۵ نفر کشته و۱۸نفر مجروح شدند.

کرج ـ پیکان ۵۱۷۴۴ ـ کرمانشاه برانندگی «جعفر سوری» در۱۶ کیلومتری کرج (کمال‌آباد) با کامیون ۱۱۹۶۸ ـ تهران‌برانندگی «جعفر پورمحمدی» تصادف‌کرد. دراین حادثه راننده پیکان، و کرده و مجروح شده بود در بیمارستان سعدی شیراز جان سپرد.

مرگ دانش‌آموز

دزفول ـ دانش آموز ۱۴ ساله‌ای در یک حادثه رانندگی جان خودرا از دست داد.

وی که «احمد رضا رونق» نام داشت در خیابان کوتیان دزفول با جیپ ۴۸۵۱۴ تهران متعلق به سازمان آب و برق خوزستان که راننده‌گی آن را «حسنعلی احسان» بعهده‌داشت تصادف کرد و جان خود رااز دست داد.

یکی از سرنشینان آن بنام «قلی ابراهیمی» کشته‌شدند. ۳سرنشین دیگرپیکان‌باسامی عزت‌الله‌سوری، صالح علی محمدی و رحمان مروتی، مجروحین حادثه در بیمارستان کسرای کرج بستری شدند.

دوچرخه‌سوار کشته شد

رودسر ـ مینی‌بوس ۷۸۸۷۳ تهران ـ ع برانندگی منوچهر فرخ‌روی (جاهلی)که ازرودسر به کلاچای میرفت در دو کیلو متری رودسر دوچرخه سواری بنام «حسین سلیمی» را زیرگرفت و کشت.

مینی‌بوس پس از حادثه واژگون شد و ۱۵ مسافر آن مجروح گردیدند.

۲ کشته

شیراز ـ یک کامیون کمپرسی که از جاده فرودگاه شیراز عبور می‌کرد رهگذر ۲۸ساله‌ای بنام «نصرالله عسگری» را زیر گرفت و کشت. همچنین مردی بنام عبدالرسول خسروی‌که ۱۵ روز پیش در مرودشت تصادف

راه‌هراز بازشد

وزارت راه وترابری‌امروز اعلام‌کردکه با کوشش ماموران راهداری جاده هراز از ساعت ۱۰ صبح امروز باز شده است اما جاده چالوس همچنان بسته است و احتمالا تا یک هفته دیگرنیزبرای خاکبرداری و ترمیم خرابی های ناشی از جاری شدن سیل بسته خواهد بود.

جاده هراز در محلهائی که کوه ریزش کرده باندازه عبور یک اتومبیل باز شده است و بهمین علت عبور و مرور در آن بکندی انجام میشود.

این جاده تا اطلاع بعدی وزارت راه و ترابری ازساعت ۵بعد از ظهر تا ۵ صبح هر روز بسته خواهد بود.

در جاده چالوس نیز فعالیت ماموران برای بازکردن این‌راه همچنان ادامه دارد.

ریزش سنگین کوه در جاده چالوس پائین‌تر از منطقه‌هزار چم است و بعلت جاری شدن سیل‌دریکی دیگر از مناطق‌دیگر این جاده ۴ هزار و ۷۰۰متر طول دیواره رودخانه خراب شده است.

دراستان کردستان‌نیز جاده دو اب به سقز بعلت اب‌بردگی پل حسن‌سالاران بسته است.

نظارت وزیر

جواد شهرستانی وزیر راه و ترابری امروز شخصا برعملیات پاکسازی جاده هراز که براثر ریزش کوه در نقاط مختلف‌بسته بود، نظارت کرد.

متن نامه های تهدید آمیز به روحانیون اصفهان

در ادامه تحقیقات مقامات قضائی اصفهان‌پیرامون چگونگی قتل حجت‌الاسلام موسوی شمس‌آبادی برگهای تازه‌ای به پرونده این جنایت اضافه شد و نکات تازه‌تری مطرح گردید.

حضرت حجت‌الاسلام حاج سید مهدی علامه‌فانی که دیروز با مراجعه به دادستان اصفهان نامه‌های تهدیدآمیزی‌را که‌دریافت کرده بود در اختیاروی‌گذاشت ضمن گفتگو با خبرنگار ما در اصفهان اظهار داشت:

ـ همزمان‌باحمله ناجوانمردانه‌ای که‌نسبت به‌حضرت حجت‌الاسلام موسوی شمس‌آبادی صورت گرفت، شخص ناشناسی با من در منزل تلفنی تماس گرفت و ضمن ارعاب و تهدید گفت:

ـ پس از قتل حجت‌الاسلام شمس‌آبادی نوبت تو است.

البته روحانی دیگری را هم‌در همان روز تهدید کرده بودند. وقتی نامه‌های‌تهدیدآمیز بدست من رسید، فورا موضوع را به مقامات صلاحیتدار اطلاع دادم و منتظر اقدامات آنها شدم.

مرحوم حجت‌الاسلام موسوی شمس‌آبادی‌که‌ازموضوع باخبر شده‌بود یکروز یکی‌ازبستگانش را به منزل من فرستاد و پیغام داده بود که نامه‌ها رابایشان بدهم‌تامطالعه کنند من بهو ابسته و حامل پیغام‌مرحوم حجت‌الاسلام گفتم بسیار خوب، از نامه ها فتوکپی تهیه میکنم و بعد آن‌را دراختیار آقا قرار میدهم.

متن نامه‌های تهدیدآمیز

متن نامه‌های تهدیدآمیزی که خطاب به حجت‌الاسلام حاج سید مهدی علامه‌فانی به امضای گروهی از جوانان کوی سید شمس‌آبادی اصفهان ارسال شده به شرح زیر است:

«نظر به‌اینکه مزخرفات تورا ازرادیو استعماری محلی(روضه خوانی) استماع میکردم که«مادر من شمع روشن میکرد و کاچی می‌پخت و من مخالفم» و نظر آمریکائیها در باره کاچی‌و سایر برنامه‌های استعماری که تو هم یکی از مبلغین مزدورآن‌هستی و در آنجا میگفتی «بدان و آگاه باش بنده هم جسد نامبارک تو را در دیک عوض کاچی، کله پاچه نموده و بین جوانان‌کوی احمدیان تقسیم نموده و شمعها را بجای هیزم جهنم که قبر نامبارکت باشد روشن خواهم کرد.

بدان ای معلون، خداشاهد است که ما مسلمانیم و معتقدیم تمام انبیا و کتابهای آسمانی‌و پیغمبراسلام‌و امامهای دوازده‌گانه و کتاب و سنت و میدانیم که تو و امثال تو چاپلوسها بجای سنت‌ها بدعتها را رواج داده‌اید لذا «انت واجب القتل».

نامه دوم

در قسمتی از نامه دوم که به‌امضای جوانان محله سید احمدیان رسیده است نوشته شده:

ـ شما آخوندهای قلابی و راهزنان دین الهی و صراط مستقیم حق را به جامعه بشریت عرضه نمی‌کنید. علی (ع) دریکی از کلمات خود به یکی از اطرافیانش چنین می‌فرماید:

«وان عمدک لیس‌لک بطعمة» این‌ماموریت برای تو مایه شکم پرکردن و به ریاست رسیدن‌و غرائز خودرا اشباع‌کردن‌نیست «ولکنه فی عنقک امانته»

امانتی است برگردن تو، شما امانت خدا و پیغمبر راکه اجرای حکم او بود که درراه جریان این حکم خون پیغمبرها و امامان معصوم ریخته شد و در تحکیم آن باید بکوشید با دو قطره اشک و وعده های شفاعت و ظلم و اهل باطل را برسرمردم بیچاره مسلط کردید وای از روز قیامت حساب‌دقیق الهی و تو وامثال تو کشیشان گناه بخش که اینهمه بی‌بندوباری و ظلم وجنایت و خیانت به ناموس مردم و از بین رفتن عفت دختران‌بی‌گناه‌و عدم تمکن‌جوانان غرب برای انجام امر ازدواج و هزاران مفاسد که در اثر تعطیل حکم‌خدا در جامعه‌مسلمین بوجود آمده بهبار آورده‌اید. واینهمه بدعتها در دین خدا گذاشتید.

آگاه باش چند نفر در محله سید احمدیان شدیدا در صدد قتل تو هستند. چون تووامثال تو از منافقین و اتباع خوارج نهروان می‌باشید که به رخ علی شمشیر کشیده‌اند لذا اگر خود علی باشد آنی ودقیقه‌ای بشما مهلت نداده‌ومانند کلب‌گردنتان را میزند بالای منابر مواظب خودت باش چرتو پرت نگو، حکم خدا را بمردم بیان کن. والسلام.

از طرف عده‌ای از جوانان محله سید احمدیان

اطلاعیه اداره راهنمائی ورانندگی تهران

در اجرای ماده ۱۶ قانون نحوه‌رسیدگی به تخلفات واخذ جرائم رانندگی‌مصوب ۳۰خردادماه ۱۳۵۰ و آئین نامه‌اصلاحی مورخه ۵ر۷ر۵۴ و ماده ۹ قانون‌مذکور رانندگان مشروحه ذیل بعلت ارتکاب تخلفات مخاطره آمیز بپرداخت جرائم مقرر محکوم و علاوه بر آن چون دارای ۱۰ تا ۳۰ نمره منفی گردیده‌اند بموجب رای دادگاه بخش ۹راهنمائی‌ورانندگی باتوجه بتعداد نمرات‌منفی از یکماه تا یکسال از رانندگی محروم وگواهینامه آنان در مدت مذکور بایگانی شده است. در خلال این مدت حق اخذگواهینامه رانندگی مجدد در هیچ یک از مراکز صدور گواهینامه تهران و شهرستان هارانداشته و درصورتیکه مبادرت‌به‌رانندگی نمایند در حکم فاقدگواهینامه تلقی گردیده و اگر در حین رانندگی تصادفی روی دهد مشمول‌قانون تشدید مجازات رانندگان خواهد بود.

ردیف	اسم و شهرت	شماره گواهینامه	نوع گواهینامه	صادره	تاریخ محکومیت	مدت محکومیت
۱	گلعلی ملکی	۵۶۵۱۷۴	شخصی	تهران	۷ر۱ر۳۵	یکماه
۲	علی منیعی اردبیلی	۴۰۸۱۷۶	«	«	۸ر۱ر۳۵	«
۳	حمید مهدیزاده	۴۵۲۰۰۵	«	«	۹ر۱ر۳۵	«
۴	ایرج دشتی	۵۵۰۹۱۸	«	«	۱۱ر۱ر۳۵	«
۵	عباس امیری	۳۳۲۴۳۸	«	«	۱۲ر۱ر۳۵	«
۶	شهرام جعفرزاده	۱۹۵۵۰۷	«	«	۱۲ر۱ر۳۵	«
۷	احمد زین‌العابدین	۵۳۴۶۷۳	«	«	۱۴ر۱ر۳۵	«
۸	محمود کبریائی	۱۲۵۷۴۷	«	«	۱۵ر۱ر۳۵	«
۹	هوسپ موسیسیان	۵۳۳۰۰۸	«	«	۱۵ر۱ر۳۵	«
۱۰	اصغر مطالبی	۵۳۶۸۶	«	«	۲۱ر۱ر۳۵	«
۱۱	فریدون‌سیف‌جمال جمال‌آبادی	۳۶۷۹۲۷	«	«	۲۵ر۱ر۳۵	«
۱۲	علی شهبازیان	۲۵۵۱۶۵	«	«	۲۳ر۱ر۳۵	«
۱۳	ولی‌اله توانا	۵۱۰۲۶۷	«	«	۲۳ر۱ر۳۵	«
۱۴	شفیع علی‌نژاد	۵۰۹۷۲۴	«	«	۲۳ر۱ر۳۵	«
۱۵	عزیزاله محمدزاده	۳۶۰۰۳۳	«	«	۲۳ر۱ر۳۵	«
۱۶	مصطفی محرابی موثی	۵۱۳۰۶۷	«	«	۲۵ر۱ر۳۵	«
۱۷	احمد پیروزنیا	۷۸۳۴۵	پایه یکم	«	یکسال از ۲۲ر۱ر۳۵	

۱۰۶۲ ـ ۲۵ر۱ر۳۵

تجدید آگهی مزایده‌اتومبیل های فرسوده

پیرو آگهی شماره ۲۴۸۵۷ ـ ۳ر۱۲ر۵۴ اداره امور اقتصادی و دارائی کرمانشاه تعداد ۲۶ دستگاه اتومبیل ویك‌دستگاه موتوسیکلت از رده خارج. ادارات دولتی استان براساس برك شرائط از طریق مزایده‌کتبی بفروش میرساند، طالبین میتوانند همه‌روزه جهت مشاهده آنها ودریافت برك‌شرائط بقسمت کارپردازی مراجعه و پیشنهاد خود را برای خرید یك یاچند یا تمامی اتومبیلها تا آخر وقت اداری روز سه‌شنبه چهاردهم‌ماه جاری بدفتر تسلیم و رسید اخذنماید. کمیسیون مزایده راس ساعت ۱۰صبح روز۱۵ر۲ر۲۵۳۵ برای افتتاح‌ورسیدگی به‌پیشنهادات واصله‌تشکیل خواهدشد

سرپرست امور اقتصادی و دارائی شهرستان کرمانشاه ـ کزازی

پنجاه سال شوکت و برکت و افتخار و غرور در سایه عصر شاهنشاهی
سلسله پهلوی
برملت شریف ایران فرخنده باد
پرویز پاشائی ـ مسعود تهرانی ـ بژن پاشائی

باشکایت زن همسایه ، پدری که‌دخترش را شکنجه میکرد ، بدام قانون افتاد

پدر، هرشب دختر۳ ساله‌اش راشکنجه می‌کرد!

پدرهرشب برسر دختر ۳ساله‌اش آب سردمی‌ریخت واورا باکمربند، کتك میزد

من‌درهمسایگی«حسین‌درویشی» زندگی میکنم امروز ازپنجره اتاق متوجه شدم که«حسین» دختر سه ساله‌اش را که «فاطمه» نام دارد ، لخت کرده و با ریختن سطل اب سرد به سرش او را با کمربند کتک می‌زند. وقتی به‌این پدرسنگدل اعتراض کردم که چرا بچه را اینگونه بی‌رحمانه کتک‌میزنی گفت به هیچکس مربوط نیست می‌خواهم آنقدر او را کتک بزنم تا بمیرد !

«حسین. درویشی» باتشکیل پرونده‌به‌دادسرای‌ناحیه۳تهران فرستاده شد و پزشک قانونی از «فاطمه» معاینه بعمل‌اورد. پزشک قانونی بعلت وجود آثارضرب دربدن‌و گازگرفتگی روی صورت «فاطمه» برای او ٦ روز طول درمان تعیین کرد. «حسین درویشی» در بازپرسی گفت من و نامادری «فاطمه» او را خیلی دوست داریم ولی چون «فاطمه»دختر شیرینی است همسایه‌ها همیشه او را به خانه خود می‌برند و من چون نمی‌خواهم او از هرکسی چیزی یادبگیرد، مانع رفتن او به خانه همسایه‌ها می‌شوم . اما بااینحال هرشب وقتی به خانه می‌آیم او را در خانه نمی‌بینم . اینست که عصبانی می‌شوم و او راکتک می‌زنم . «حسین» با حالتی اندوهگین اضافه کرد البته گناهی ندارد دختر تنهایی‌است چون در خانه همبازی ندارد و حوصله‌اش سر میرود.

«حسین» در بازجوئی گفت: همسر اولم که مادر «فاطمه» است بعد از جدائی ، حاضربه نگهداری او نشد و همسر فعلی من هم چون یك بچه چهارماهه دارد ، نمیتواند از او مراقبت کند. «فرهی»معاون دادستان و سرپرست دادسرای ناحیه ۳ تهران رای به عدم صلاحیت حسین درویشی در نگهداری فرزند صادر کرد و قرار شد «فاطمه» بعد ازمعالجه تحویل سازمان تربیتی شود.

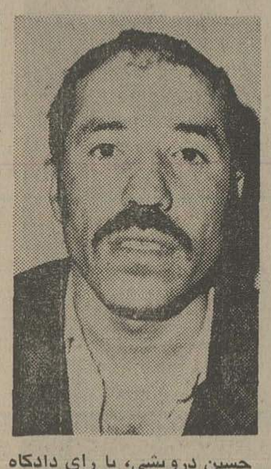

حسین درویشی، با رای دادگاه از حق نگهداری فرزند محروم شد.

«فاطمه» هر روز بوسیله پدرش کتک می‌خورد و شکنجه می‌شد.

پدری که با شکایت زن همسایه باتهام کتک‌زدن و شکنجه دختر سه ساله‌اش به کلانتری جلب شده بود در دادسرای ناحیه ۳ تهران با رای عدم صلاحیت نگهداری فرزند، روبرو شد و فرزندش را در اختیار قانون گذاشت.
یکی‌ازهمسایگان این‌شخص بامراجعه به کلانتری گفت :

ساك پراز جواهر، باقطار بتهران رسید

سارق‌جواهر فروشی خیابان‌نادری مشهد ، در تهران دستگیر شد

ماموران تجسس کلانتری ۹ تهران در خیابان لاله‌زار ، به مرد جوانی‌که یک ساك‌مشکی در دست داشت ظنین شدند . مرد ساك بدست با مشاهده ماموران در صدد فرار برآمد ولی موفق به فرار نشد .

ماموران پس ازدستگیری او از داخل ساك دستی مقدار زیادی جواهر و زینت‌آلات بدست آوردند . سارق خود را «پرویز منصوری» معرفی کرد و اظهار داشت که ساك جواهرات را از سارق دیگری بمبلغ ۷ هزار تومان خریداری کرده‌است.

پس از بررسی‌وتحقیق‌بوسیله ماموران تجسس کلانتری ، سارق اعتراف کرد که ۲ شب پیش از دستگیری به یك‌مغازه جواهر فروشی در باغ نادری مشهد دستبرد زده‌است .سارق که در مشهدموفق به فرارشده بود در تهران بدام افتاد .

سارق در اعتراف خود گفت ابتدا بعنوان مشتری به‌جواهر فروشی رفتم و بعد از اینکه یك انگشتری خریدیم رامنفوذ به جواهر فروشی را یافتم . شب هنگام خود را به پنجره پشت بام رساندم و از آنجا به داخل‌مغازه جواهر فروشی رفتم وپس از سرقت ، باقطار صبح دیروز به تهران وارد شدم .

از سارق ۵۷ انگشتری طلا با نگین عقیق ۳٦ گردن‌بند با قاب طلا ٦۱۲ انگشتر عقیق با رکاب نقره ۳٦ انگشتری‌فیروزه بارکاب برنجی ۷۲ انگشتری فیروزه با رکاب نقره و یك کلیه عقیق با مقداری جواهر و زینت آلات دیگر بدست‌آمد.

سارق صبح امروز بدادسرای تهران اعزام شد و با صدور قرار بازداشت . ،روانه زندان شد .

عروس و مادرشوهر کیف زن‌هارا میدزدیدند

کشور مرادی عروس کیفزن

عروس و مادر شوهری که در مراکز خرید تهران کمین میکردند و کیف خانمها را میدزدیدند ، توسط ماموران اداره آگاهی‌شناخته ودستگیر شدند .

از چندی‌پیش به اداره‌آگاهی اطلاع رسیدکه‌عده‌ای ازبانوان هنگام خرید در نقاط شلوغ تهران مانند کوچه برلن و بازار شانزه‌لیزه کیف پولشان بسرقت میرود . ماموران کلانتر ۱۵ آگاهی تهران این اماکن را زیر نظر گرفتند تا اینکه چند روز پیش موفق شدند دوزن بنام های طوبی نظری وکشور مرادی راهنگام دزدیدن کیف یک زن دستگیر کنند .

در بازرسی از خانه طوبی‌و کشور ، که عروس و مادر شوهر هستند ، تعداد زیادی کیف زنانه با محتویات داخل کیفها بدست‌آمد . طوبی‌نظری که سابقه سرقت و جیب بری دارد با قرار قانونی بازداشت شد و کشور مرادی بعلت‌صغر سن به دادگاه اطفال بزهکار معرفی گردید .

زن ۱٦ساله بالگد، ناپسری‌اش راکشت

یک نامادری ۱٦ ساله‌فرزند دو ساله‌ونیمه شوهرش را با ضربات لگد کشت . « پروین شاعری» (نامادری) که اهل دزفول‌است، درغیاب‌شوهرش پسر او را که «مهدی» نام داشت چنان با ضربه لگد زد که «مهدی» چند ساعت درحال اغماء بسر برد و همسایگان اورابه‌بیمارستان پایگاه‌وحدتی منتقل کردند و چند ساعت بعد درگذشت .

«پروین شاعری» نامادری ۱٦ ساله که با ضربه لگد فرزند شوهرش را کشت .

«اصغرعرب» شوهر «پروین» در اینمورد گفت : «مهدی» ثمره ازدواج اول من بودکه بعلت عدم توافق اخلاقی از مادرش جدا شدم و بخاطر نگهداری و پرستاری فرزندم با «پروین» ازدواج کردم . شغل من طوری است که‌هرماه چندبار به مسافرت میروم . در یکی ازاین‌مسافرت‌ها وقتی به‌منزل برگشتم، متوجه شدم همسرم ، مهدی را بقتل‌رسانده است. با اعلام شکایت علیه‌او، ماموران همسرم را دستگیر کردند و به کلانتری بردند و پس از تنظیم پرونده بازپرس دادسرای‌دزفول‌او رابازداشت کرد.

«پروین» چون به‌سن‌قانونی نرسیده از طریق دادسرای دزفول‌به‌دادگاه اطفال‌دادسرای تهران فرستاده شد تا قاضی دادگاه اطفال در مورد اتهام او تصمیم بگیرد و اگر لازم باشد، جهت معاینه به پزشکی قانونی معرفی شود. چون عصر دیروز دادگاه اطفال تعطیل بود «پروین» به کانون اصلاح‌تربیت تحویل‌شد و صبح امروز روانه دادگاه اطفال گردید .

دانشجوی‌مجروح از بیمارستان مرخص شد

«منیژه هدائی» یکی ازدو دختر دانشجوئی که در حادثه سقوط از کوه «چوپار» کرمان صدمه دیده و با هواپیما به تهران‌منتقل شده بود پس از بهبودی‌از بیمارستان مرخص شد .

دانشجوی دیگر مصدوم‌که «شراره بهمنش» نام دارد، چند روز پیش در بخش «ارتوپدی» بیمارستان رضا پهلوی تحت عمل جراحی پیوند استخوان در محل

قوزك پای چپ قرار گرفت و تا هفته آینده - پس از بهبودی کامل از بیمارستان مرخص میشود حال عمومی «شراره» خوبست .

از صبح چهارشنبه فقط درسینما

شهر قصه

(نمایش دهنده آثار سینمائی بهتر وبرتر)

برت لنکستر
سیلوانا منگانو
هلموت برگر
در شاهکار
لوکینو ویسکونتی
خشونت و شهوت

برای رزرو بلیط به‌گیشه سینما مراجعه فرمائید
سانسها ۱۱ صبح -۲-٤-٦-۸-۱۰ بعداز ظهر

GM IRAN

وانت معمولی
وانت دودیفرانسیل
وانت ٤چرخ
ساخت آمریکا
شورلت ایران
۳۰٪ نقد
مابقی باقساط ۳۰ ماهه
ازطریق بانك
شرکت اتفاق
شاهرضا پیچ شمیران
تلفن ۷۵۰۱۹۳

فیلم
پاداش یك مرد
باشرکت
بهمن مفید، مرتضی عقیلی
و
نوش آفرین

قبوض مرحله‌سوم اصلاحات‌ارضی‌و قرضه‌های‌دولتی‌را خریداریم ٦٦٦۲٦۳ و٦٦٤٦۱۸ و ٦٦۰۲۰۰

ازصبح چهارشنبه درگروه ممتاز سینمائی پایتخت

آسیا ـ رکس ـ شهوند ـ لیدو
نیتون ـ ژاله ـ توسکا ـ المپیا
پاسارگاد ـ ناتالی ـ چرخ فلك
وسیلور سیتی (قلهك)

همزمان با تهران درشهرستانهای *شیراز «پرسپولیس ـ کاپری» * مشهد «هما ـ فردوسی» * تبریز «متروپل » * آبادان «شیرین ـ کیهان»*اهواز «آبادانا »* رشت «آسیا» * اصفهان «چهار باغ ـ مهتاب »* کرمانشاه «شهرفرنك» * اندیمشك « پارادیا»* خرم‌آباد «آزیتا »* قزوین «خیام» * بابل «داریوش»

آنها فقط به هیجان وشورجوانی ایمان دارند !

خون داغ در رگهاشان میجوشد ، عشق به هیجان و تحرك یك لحظه آرامشان نمی گذارد و ... موتوسیکلت ـ این سمبول‌شور و نشاط جوانی ـ در زیر پاهاشان میغرد، نعره میکشد وولوله براه میاندازد

ازفردا صبح فقط در
سینمارادیوسیتی

برای رزرو بلیط همه روزه به گیشه‌رادیوسیتی مراجعه فرمائید.

در هر فصلی بارندگی ممکنست
با یك باز ایزولاسیون بام منزل خودرا بیمه کنید عایق کاری مطمئن ،مقاوم ،سبك وزن با تضمین بطور سرد، بدون کندن‌وبرداشتن سطح قبلی بام
شرکت تهران‌ایزولاسیون
۲۳۰۳۰٤

ازصبح سه‌شنبه فقط در سینما کاپری

علی نصیریان در

خوابنامه رحمان
سرایدار

فیلمی از
خسرو هریتاش

باشرکت
سعید کنگرانی
نسرین قدیری تهیه‌کننده
اسمعیل داورفر حسن شریفی مهر
وپری امیرحمزه محصول سازمان سینمائی مهر

گیشه سینما کاپری ازهم‌اکنون برای فیلم «سرایدار» بلیط رزرو می کند

مجالس ترحیم

باکمال تاسف اطلاع حاصل شد بانو شریعت زاده از بانوان خیر گناباد مادر آقایان دکتر باقر شریعت مدیرمجله تهران اکونومیست و آقای محمدتقی شریعت نماینده گناباد در مجلس شورای ملی برحمت ایزدی پیوسته است.
مجلس ختم آن مرحومه ساعت ٤ ـ ٦ بعد از ظهر سه‌شنبه ۳۱ فروردین ماه در مسجد الجواد تشکیل خواهد شد.

وزیر دربار شاهنشاهی ـ اسداله علم
آ ـ ۳۴۹۸

سناتورها و نمایندگان مجلس شورای ملی در استان خراسان باکمال تاسف‌فوت‌بانوی نیکوکار حوا شریعت‌زاده مادر گرامی جناب آقای محمدتقی شریعت نماینده گناباد را باستحضار می‌رسانند.
مجلس ترحیم آن مرحومه از ساعت ٤ تا ٦ بعد از ظهر روز سه‌شنبه ۳۱ فروردین ماه ۲۵۳۵ درمسجدالجواد منعقد خواهد بود.

عماد تربتی ـ جمال گنجی ـ دکتر حجازی ـ محمدعلی مهدوی ـ طلعت اسدی ـ کاظم‌اسکوئی‌ـ دکتر محمدحسین اعتمادی ـ مهین افشار جعفری ـ حبیب بهار ـ هادی تربتی ـ علی‌اکبر توتونچیان ـ امیرعلم خزیمه ـ حسن خلیل زاده شیرازی ـ علی احمد خورشید ـ دکتر کاظم رحمانی ـ فریدون سعادت قدس‌نیا ـ میرمحمدحسین سید کلال ـ محمد شهرستانی ـ هوشنگ شادلو ـ احمد صبوری یزدی ـ دکتر محمود ضیائی ـ محمدصادق‌فرمان‌ـ حسن قرائی ـ خانلر قراچورلو ـ محمدحسین کاشفی ـ حسن متولی ـ دکتر غلامعلی محمدی کوشکی ـ محمود محمودیان ـ پروفسور مسعود یغمائی.
آ ـ ۳۴۹۹

باکمال تاسف وتاثر درگذشت شادروان بانو حوا شریعت‌زاده مادر گرامی جناب آقای دکتر باقر شریعت استاد کرسی اقتصاد ورئیس گروه علوم انسانی دانشکده علوم‌تغذیه را باطلاع می‌رساند. مجلس ختم مردانه وزنانه آن مرحومه ساعت ٤ـ٦ بعدازظهر روز سه‌شنبه ۳۱ فروردین ماه جاری در مسجد الجواد (واقع در میدان ۲۵ شهریور) برگزار خواهد شد.

استادان و دانشجویان دانشکده علوم تغذیه
آ‌ـ۳۵۶۷

باکمال تاسف و تاثر درگذشت بانو حوا شریعت زاده مادر گرامی آقای محمدتقی شریعت نماینده مجلس شورای ملی و مشاور این بانک را باطلاع میرساند.
مجلس ترحیم آن مرحومه از ساعت ٤ تا ٦ بعد از ظهر روز سه‌شنبه ۳۱ر۱ر۲۵۳۵ در مسجد الجواد منعقد خواهد بود.

بانک عمران
آ ـ ۳۵۰۰

سندیکای نویسندگان و خبرنگاران مطبوعات باکمال تاسف فقدان بانو **حوا شریعت زاده** مادر گرامی جناب آقای محمدتقی شریعت نماینده مجلس شورای ملی و هم‌سندیکائی خود را اعلام میدارد.
مجلس ختم آن مرحومه ساعت ٤ تا ٦ بعد از ظهر سه‌شنبه ۳۱ فروردین در مسجد الجواد تشکیل‌خواهد شد.
آ ـ ۳۳٤٤

باکمال تاسف فقدان بانوی نیکوکار والده جنابان آقایان دکتر باقر شریعت‌مدیرتهران اکونومیست ومحمدتقی شریعت نماینده مجلس شورای ملی و علی شریعت نماینده تهران اکونومیست در آلمان را باطلاع میرساند.
مجلس ختم آن مرحومه ٤ تا ٦ بعد از ظهر سه‌شنبه ۳۱ فروردین در مسجد الجواد تشکیل خواهد شد.

هیئت تحریریه تهران اکونومیست
آ ـ ۳۵۰۱

بانهایت‌تاسف فقدان مرحومه **حوا شریعت زاده** همسر مرحوم سید محمدحسین شریعت زاده بانوی نیکوکار و خدمتگزار مردم گناباد را اعلام میدارد.
مجلس ختم آن مرحومه ساعت ٤ تا ٦ بعد از ظهر سه‌شنبه ۳۱ فروردین جاری در مسجد الجواد تشکیل خواهد گردید.

گنابادیها ـ کاخکیها و بجستانیهای مقیم تهران
آ ـ ۳۵۰۲

بانهایت تاثر و تاسف فوت مادر عزیز خود را در گناباد اعلام میدارد. مجلس ختم آن مرحومه ٤ تا ٦ بعد از ظهر سه‌شنبه ۳۱ فروردین در مسجد الجواد برگزار خواهد شد.

باقر شریعت ـ خدیجه صمدی ـ محمدتقی شریعت ـ علی شریعت.
آ ـ ۳۵۰۳

باکمال تاسف درگذشت **بانو حوا شریعت زاده** را در گناباد باطلاع می‌رساند.
مجلس ختم زنانه و مردانه آن مرحومه ساعت ٤ تا ٦ بعد از ظهر سه‌شنبه ۳۱ فروردین در مسجد الجواد تشکیل خواهد گردید.

خانواده های : شریعت ـ شریعت زاده قهرمانی ـ صمدی‌ـ ارجمندـ قرشی‌ـ حجازی‌ـ افشارقاسملوـ صوفی‌املشی‌ـ علمی غروی ـ عمادی ـ بهادری ـ بهاروند ـ سنندجی ـ آصف‌زاده‌ـ مرجانی ـ بیدارمغز‌ـ جهان‌بین ـ خواجه‌نوری‌ـ خزاعی ـ مهدوی ـ فانی فرودی ـ نقوی.
آ ـ ۳۵۰٤ ۲ـ۲

بدینوسیله فوت ناگهانی‌مرحومه **بانو بتول خواجه نوری** (نظام‌الملوک) را باطلاع کلیه خاندان آنمرحومه میرساند مجلس ترحیم آنمرحومه بعدا آگهی خواهد شد.
خواجه نوری . بدیع‌الزمانی. نیرومند. پادانا. حسن زاده. رسائی. خسرو نژاد.
آـ۱۵٦۹

بازگشت‌همه به سوی خداست
بانهایت تاسف درگذشت مادر عزیزمان (مرحومه خانمی) رابه اطلاع دوستان و آشنایان میرساند مجلس ختم آن مرحومه روز سه شنبه ۳۱ فروردین ۲۵۳۵ از ساعت ٤الی٦ بعد از ظهر در مسجد ابو الفضل واقع در میدان شهناز انتهای خیابان همای منعقد می گردد امیدواریم باتشریف فرمائی خود روح آن مرحومه را شاد فرمائید.
تقی صدیقی. نقی صدیقی. رجبعلی صدیقی. اسماعیل صدیقی. محمد کشاورز.
آـ۳٤۷۳

درگذشت مرحومه **بانو سعیدی نژاد** را بفرزندان ارجمندش تسلیت می‌گوید نظر باینکه علیین جایگاه آقای حاج محمدحسین سعید نژاد همسر آن مرحومه درساختمان مسجد نبی اکرم هم خدمات پرارزشی انجام داده است اهالی محل بمنظور حق‌شناسی از آن مرحوم بعد از ظهر روز سه‌شنبه ۲۰ ربیع‌الثانی ۱۳۹٦ قمری بعد از نماز عشاء مجلس ترحیمی بیاد آن مرحومه در مسجد نبی اکرم (ص) خیابان فرح‌آباد ژاله بیست متری کوکاکولا بیست متری ششم بهمن تشکیل خواهند داد شرکت آقایان علماء و وعاظ و سایر طبقا تموجب تشکر و امتنان است.

از طرف اهالی محل ـ سید علی بطحائی
آ ـ ۱٦۱۱

اطلاعات ـ مصیبت وارده را بخانواده های عزادار تسلیت میگوید.

نمایندگان مجلس شورای ملی
با نهایت تالم درگذشت شادروان بانوی نیکوکار معصومه ایمان زهرائی مادر گرامی جناب‌آقای مهندس حسین ایمان زهرائی نماینده‌سابق مجلس شورای‌ملی‌را باطلاع‌میرسانند.
دکتر منوچهر آزمون ، مهندس احمد جلالیان ، دکتر هوشنگ رشید یاسمی ، دکتر بوذرجمهرمهر ، حجت‌الله اردلان ،دکتر ولی‌الله پیر ، علی‌احمد خورشید ، سید جلال تقوی لاریجانی ، محمدرضا سعادت‌فرد ، علی طباطبائی ، محمدحسین عباس‌میرزائی ، غلامرضا غضنفری لرستانی ، خانلر قراچورلو ، عبدالعباس طرفی ، رحیم پوربردباری .
آ‌ـ۱۵۷۳ ۱ـ۲

با نهایت تاثر درگذشت شادروان **معصومه ایمان‌زهرائی** مادر گرامی شیرمردعزیز مهندس‌حسین ایمان‌زهرائی‌نماینده سابق مجلس شورای ملی را باطلاع میرساند.
باشگاه لاینز بین‌المللی شمال تهران
آ‌ـ۱۵۷۳ ۱ـ۲

با نهایت تاسف‌فوت بانوی نیکوکار علیه‌عالیه **معصومه ایمان‌زهرائی** مادر گرامی جناب آقای مهندس حسین ایمان زهرائی نماینده محترم مجلس شورای ملی از بوئین‌زهرا را باطلاع میرساند.
رئیس انجمن شهرستان قزوین ، حاج سید حسین تنکابنی.
آ‌ـ۱۵۷۳ ۱ـ۲

با اندوه فراوان فوت بانوی نیکوکار **معصومه ایمان زهرائی** والده گرامی جناب‌آقای مهندس‌حسین ایمان‌زهرائی نماینده محترم سابق مجلس شورای ملی و ریاست جمعیت زهرائی های مقیم مرکز را باطلاع میرساند.
دبیر جمعیت زهرائی های مقیم مرکز‌ـ سید صادق کاتوزی
آ‌ـ۱۵۷۳ ۱ـ۲

با نهایت تاسف درگذشت شادروان **بانو معصومه ایمان زهرائی** مادر گرامی جناب آقای مهندس حسین ایمان زهرائی نماینده سابق مجلس شورای ملی و ریاست شورای منطقه سیدخندان را باطلاع میرساند.
انجمن محلی سیدخندان
آ‌ـ۱۵۷۳ ۱ـ۲

با نهایت تاثر وتاسف درگذشت شادروان **بانومعصومه ایمان زهرائی** مادر گرامی جناب آقای مهندس حسین ایمان زهرائی نماینده سابق مجلس شورای‌ملی‌را باطلاع‌میرساند.
مجلس ترحیم مردانه و زنانه آن فقیده سعیده روز چهارشنبه اول اردیبهشت ماه از ساعت٤الی ٦ بعداز ظهر در خانقاه صفی‌علیشاه و روز جمعه سوم اردیبهشت ماه از ساعت ۲ الی ٤ بعدازظهر در بوئین‌زهرا منعقد خواهد بود
خانواده های : ایمان زهرائی ، پورصدیق ، کاتوزیان ، احمدی ، نادری.
آ‌ـ۱۵۷۳ ۱ـ۲

اطلاعات : مصیبت وارده را به خانواده محترم ایمان‌زهرائی و سایر وابستگان تسلیت میگوید.

باکمال تاسف وتاثر فوت بانو **فاطمه مقدادی** مادرآقای جهانگیر مقدادی را باطلاع آقایان قضات و همکاران و دوستان آن مرحومه میرساند.
مجلس ترحیم فقیده سعیده از ساعت ۲ الی ٤بعدازظهر روز چهارشنبه ۱ر۲ر۲۵۳۵ در خانقاه صفی علیشاه برگزار میشود.

رئیس کانون وکلاء دادگستری
سید محمد رضا جلالی نائینی
آ‌ـ۱٦۲۵

بانهایت تاسف درگذشت شادروان **بانو فاطمه مقدادی** مادر گرامی آقای محمد مقدادی رئیس روابط عمومی بیمه آریا را باطلاع میرساند.
مجلس ترحیم مردانه وزنانه فقیده سعیده روزچهارشنبه اول اردیبهشت ماه ۲۵۳۵ از ساعت ۲تا٤ بعدازظهر در خانقاه صفی علیشاه برگزار میگردد.
بیمه آریا (شرکت سهامی عام)
آ‌ـ۱٦۲۳

بانهایت تاسف درگذشت شادروان **بانو فخرالملوک‌خزانه** را به استحضار آشنایان و خویشاوندان میرساند. مجلس ترحیم از ساعت ۱٤ تا ۱٦ روز سه‌شنبه ۳۱ فروردین در مسجد الجواد برگزار میشود.

خانواده های : خزانه ـ رفیعیان ـ خازنی ـ ملکی ـ حاجی‌لو ـ یارجانی ـ جهانگیری ـ انیسی ـ سلطانی.
آ ـ ۱٦۱۷

اطلاعات : مصیبت وارده را بخانواده های عزادار بخصوص خانم اشرف‌الملوک خزانه تسلیت میگوید.

بسمه تعالی
بمناسبت حادثه ناگهانی فوت جوان ناکام **دکتر سید حسام‌الدین ارجمند (پهلوانی)** فرزند آقای‌سیدمجتبی‌پهلوانی عموزاده اینجانب و آقایان حایری بروجنی و برادرآقای فرخی بروجنی که در اثر تصادف اتومبیل در آلمان اتفاق افتاده مجلس ختمی روز سه‌شنبه بیستم ربیع‌الثانی ۳۱ فروردین ماه از ساعت ٤ تا ٦ بعد از ظهر در مسجد ارباب واقع در میدان کلانتری خیابان دلگشا منعقد است شرکت عموم مومنین و دوستان و همشهریان خاصه علمای اعلام دامت برکاتهم موجب تسلی خاطر بازماندگان خواهد بود.
الاحقر محمدرضا الحسینی الاصفهانی
آ ـ ۱٦۱۳

اطلاعات ـ مصیبت وارده را بخانواده های عزادار تسلیت میگوید.

درگذشت دوست عزیزمان شادروان **عزیزالله ژون** را باطلاع دوستان و آشنایان می‌رساند. مجلس ختم آن مرحوم روز سه‌شنبه ۳۱ر۱ر۲۵۳۵ از ساعت ٦ تا ۸ بعد از ظهر در خانقاه صفی علیشاه منعقد میگردد.
هوشنگ اشتری ـ سید اسدالله لواسانی ـ علی‌اصغر گوهرخای ـ علی‌اصغر لواسانی صبا.
آ ـ ۳۵۳٦

پرسه
باندوه فراوان درگذشت روانشاد **ماه‌پرویز دهموبدی حسینی** بزرگ خانواده را به‌آگاهی دوستان و آشنایان می رساند پرسه آن شادروان ازساعت ۳تا۵پس‌از نیمروزاورمزد واردیبهشت ماه برابر با سه‌شنبه ۳۱ فروردینماه ۲۵۳۵ شاهنشاهی در تالار ایرج خیابان استالین کوچه زرتشتیان برگزار می‌گردد.

خداداد. گوهر. سرور. دولت. مروارید دهموبدی‌حسینی. خانواده‌های: دهموبدی حسینی. جمشیدی.خدادادی مبارکه. شیرویا. جوییان‌پور. آفاق. خدابخشی چمی. هرمزدیاری. باستانی. کیامنش. فرامرزی. ماندگاری. بهمنی . بهمردی غنیمت. جاودانی. نیرو ومبارکه و خانواده‌های وابسته.
آ‌ـ۱۵۸۳

اطلاعات: مصیبت وارده را بخانواده‌های دهموبدی و سایر وابستگان تسلیت می‌دهد.

بانهایت تاثر درگذشت بانوی نیکوکار و خدمتگزار جامعه شادروان **عزت‌الملوک پورآذر** مادرگرامی دوست عزیزمان آذردخت پورآذر را باطلاع میرساند. مجلس ترحیم ازساعت ۲تا٤ بعدازظهر روز سه‌شنبه ۳۱ فروردین در خانقاه صفی علیشاه منعقد می‌باشد.
دکتر فرهاد اردلان. دکتر فاطمه اعتماد مقدم. دکترعلی بنوعزیزی. دکترمجیدتهرانیان. دکترفرهاددفتری. ثریادفتری. دکتر خشایار جواهریان. دکتر علی حکمی.دکترهرمزحکمت. مهندس حمید حکمت. افسانه سپهپور . دکتر عباس حیدری. مهندس آصف خلدانی. دکتر منوچهر عسکریان . دکترپرویز صانعی. دکتر کیوان طبری . مارینا کاظم‌زاده . دکتر حمید محامدی. شیده وزیری.

درگذشت شادروان **عزت‌الملوک پورآذر** مادر گرامی دوست عزیزمان آذردخت پورآذررا باطلاع می‌رساند.مجلس ترحیم آن شادروان از ساعت ۲تا٤ بعدازظهر روزسه‌شنبه ۳۱ فروردین درخانقاه برگزار می‌شود.
بهجت و داریوش آشوری. هوشنگ اعلم. باهره‌انور. ناصر پاکدامن. خسرو پاکدامن. فخری وفیروز توفیق.مریم وامیر فرسود. آذر فرمانفرمائیان. شاهرخ‌مسکوب. ویکتوریا مهدوی. شیرین مهدوی. هما ناطق. محمد تقی مایلی . رضا خازنی. ساسان ویسی. زینت توفیق.

باندوه‌بسیار درگذشت بانوی نیکوکار **عزت‌الملوک پورآذر** مادرگرامی همکارارجمند خانم آذردخت پورآذر کتابداربانک مرکزی ایران‌را به‌آگاهی همکاران میرساند. مجلس ترحیم از ساعت ۲تا٤ بعدازظهر روز سه‌شنبه ۳۱ فروردین در خانقاه برگزار می‌گردد.
فروغ گوهریان. دخی بنوعزیزی. مینا زاهدی.سودابه سلطانی‌پناه. رازیه سمیعی. سیمین‌شریعت‌زاده. پروانه‌صمیمی فرد. فاطمه فاضلی. ربابه عزیزی‌ها . مصطفی قریب . احمد کریمی. فریده مکری‌نژاد. جواد نوروزی. جوادنامجو .منیژه ناصرنیا. مینا هاشمی‌نژاد.

باغم وتاثر زیاد درگذشت ناگهانی عزیز ازدست‌رفته‌مان **عزت‌الملوک پورآذر** (خسروی) را باطلاع اقوام ودوستان می‌رساند مجلس ترحیم زنانه ومردانه آن نازنین از ساعت۲ تا٤ بعدازظهر روز سه‌شنبه ۳۱ فروردین‌ماه جاری در خانقاه حضرت صفی علیشاه برگزار می‌گردد.

حسن پورآذر. مهندس عزیزاله خسروی. آذردخت‌پورآذر. مهندس بهمن پورآذر. بهرام پورآذر . دکتر احمد اشرف . فریدا کاظمی.بتول‌خسروی. احمد خسروی. عشرت‌الملوک روئین‌فر.ناهیدمصفا. شهین‌دخت‌شفائی.بدرالملوک‌بازارگادی. عباس ثابتی بهزادی. دکتر کامران سپهبدی. احمداسکندری.

دوستان و همدوره‌های تحصیلی آذردخت پورآذر
درگذشت جانگداز بانوی فرشته خصال **عزت‌الملوک پورآذر** مادر دوست بسیار عزیز خودرا باطلاع میرسانند.
مجلس ترحیم زنانه ومردانه از ساعت ۲تا٤ بعدازظهر روز سه‌شنبه ۳۱ فروردین ماه در خانقاه صفی علیشاه‌برگزار می‌گردد.
آرنواز نجم. آذر فرمانفرمائیان. مهری توکلی. پوران برادران قاسمی.
آ‌ـ۱٦۰۱

باندوه فراوان وتالم فوت بانوی نیکوکار وخادم‌فرهنگ **عزت‌الملوک پورآذر** (خسروی) مدیر کودکستان حوا را به اطلاع میرساند مجلس ترحیم زنانه ومردانه از ساعت ۲تا٤ بعدازظهر روز سه‌شنبه ۳۱فروردین ماه درخانقاه‌صفی‌علیشاه منعقد می‌گردد.
خانواده‌های: پورآذر. خسروی. ملک خسروی. خواجه نوری. اشرف. کاظمی. ثابتی‌بهزادی. شفائی.مصفا.روئین‌فر. مصور رحمانی. گرانمایه. صفامنش. جالینوسی . ذوالنصر. شعری.
آ‌ـ۱۵۱۳

اطلاعات: مصیبت وارده را بخانواده‌های عزادار تسلیت می‌دهد.

یادبود

هو الباقی
مراسم چهلمین‌روزدرگذشت شادروان **صلاح‌الدین‌نجم‌آبادی** از ساعت ۳ و نیم تا ۵ و نیم بعد از ظهر روز سه‌شنبه ۳۱ فروردین در شبستان شماره ٤ بهشت زهرا منعقدمیباشد. وسیله نقلیه از ساعت ۲ بعد از ظهر در چهارراه مختاری کوچه نجم‌آبادی منزل نجم‌آبادی آماده میباشد.
پدر ـ همسر ـ خواهران و برادران داغدیده
آ ـ ۱٦۱۰

بمناسبت نخستین سالروز درگذشت غم‌انگیز همسر و پدر عزیزمان روانشاد **اسماعیل پیروان** از ۲ـ٤ بعدازظهردوم اردیبهشت درآرامگاه شماره ٦۲٤ بهشت زهرا درکنارخانواده ودوستان باوفا یادش را گرامی میداریم.
دکتر آوان‌ـ کاوه‌ـ سهیلا
آ‌ـ٦٦٤

تسلیت

جناب آقای مجتبی کریمی تفرشی
باکمال تاسف وتاثر درگذشت برادرگرامی آنجناب‌را به‌جنابعالی وخانواده‌های کریمی تسلیت عرض نموده،سلامتی وسعادت برای همگی ازخداوند بزرگ آرزو مینمایم.
انجمن همکاری خانه و مدرسه دبیرستان ۲۵ شهریور بندر شاهپور.
آ‌ـ٦٦۵

همکار ودوست گرامی جناب آقای وزیری
بانهایت تاسف وتاثر مصیبت وارده را تسلیت گفته‌خود را درغم آندوست شریک میدانیم.
دبیران و دانش آموزان دبیرستان فردوسی زاویه
آ‌ـ٦۵۷

آقای مجید صارمی‌پور
همکارانتان در سازمان سرمایه‌گذاری و کمکهای‌اقتصادی وفنی ایران درگذشت مادر ارجمندتان را تسلیت میگویند.
آ‌ـ۱٦۲۷

همکار گرامی خانم حمیده اشرف احمدی
باندوه تاسفی عمیق مصیبت وارده را بشما و خانواده ارجمندتان تسلیت گفته‌وخودرا در غم ودرد این واقعه جانگداز شریک میدانیم.
جواد وفا. بیژن نوذری. فرحناز ابن‌یامین. صالح امیر خلخالی، فیروزمبنان. دانش بهزادی. فیض‌اله پورفتحی. مینو حریری، هماخوشخو. کوروش روحی. شکوفه سادات تهرانی. انور سپهری. محسن سهرابی. احمد شقاقی. بیژن صبوری . نسرین صدری.مرتضی‌کاووسی.فرشته لیاقت.محمد رضامحمدی‌نیا. میترا معصومی.حسین معصومی. الهه میر بهاءالدین. ابو الحسن میربهاء. مسعود موسوی.فرح‌مقدم. مسعود هاشمی . جمال‌الدین یزدان پرست.
آ‌ـ۱٦۳۵

همکار ارجمند جناب آقای دکتر شکوهی نژاد
استاد و ریاست محترم دانشکده علوم مدرسه علمی پارس مصیبت وارده را بانهایت تاسف حضور جنابعالی تسلیت عرض مینمایم.
دکتر منوچهر رزم‌آرا
آ‌ـ۱٦۲۹

تسلیت

دوست و همکار محترم جناب آقای علی منصوری
بانهایت تاسف درگذشت پدر گرامیتان را تسلیت عرض وطول عمر و سلامتی جنابعالی و همه فامیل محترم را از خدای بزرگ مسئلت دارم.
جمال اویسی
آ‌ـ۳۵۵۰

سرکار خانم شهیندخت خسروی
دانش آموزان و دبیران و کارمندان دبیرستان همایون عموما خودرادر غم جانگداز خواهر عزیزتان سهیم میدانند.
همایون
آ‌ـ۳٤۷۷

سرکار خانم خسروی
باکمال تاسف درگذشت خواهر عزیزتانرا تسلیت میگویم.
رهبری
آ‌ـ۳٤۷٦

جناب آقای محمد علی باقر زاده
و آقایان باقر ومحسن و اکبر باقرزاده
مصیبت وارده را بشما و خانواده محترم تسلیت عرض مینمائیم.
محمد رفیع و بانو
آ‌ـ۳٤٦۵

جناب آقای دکتر محسن شکوهی نژاد
رئیس بخش علوم مدرسه عالی پارس
استادان‌و همکاران و دانشجویان مدرسه عالی پارس‌درگذشت ناگهانی شادروان دکترناصرشکوهی نژاد برادر گرامی جنابعالی را باتاثر و اندوه بسیار بحضور آن همکار ارجمند تسلیت می گویند.
رئیس مدرسه عالی پارس
آ‌ـ۳٤۷٤

جناب آقای دکتر سبکبار
ریاست محترم آزمایشگاه کخ
باتاسف و تالم فراوان مصیبت وارده را به آن جناب و خانواده محترمتان تسلیت عرض مینمائیم.
کارکنان آزمایشگاه کخ
خوئی. اویسی. فرخ‌روز. کریمی. خاجی. بانو صالحی . وکیل. همتی‌پور
آ‌ـ۱۵٦۵

دوست عزیز جناب آقای جهانگیر مدنی
نماینده محترم روزنامه اطلاعات درهمدان
باکمال تاسف مصیبت وارده را تسلیت عرض نموده مرادر غم خود شریک بدانید.
ملایر‌ـ اطلاعات‌ـ عزیزی
آ‌ـ٦۳٤

دوست عزیز آقای‌غلامرضا خورشیدی
مصیبت وارده را صمیمانه به شما و فامیل محترم تسلیت عرض مینمایم.
ملایر‌ـ ابراهیم صادقی
آ‌ـ٦۳٦

همکار ارجمندم آقای علی‌اکبرولی‌ملایری
مصیبت وارده را صمیمانه به شما و فامیل محترم تسلیت عرض مینمایم.
ملایر‌ـ ابراهیم صادقی
آ‌ـ٦۳۷

جناب آقای دکتر اشرف
مصیبت وارده را بحضور جنابعالی وسرکار خانم صمیمانه تسلیت میگوئیم.
ویولت و دکتر سیف‌اله رضائی
آ‌ـ۱۵۵۹

جناب آقای دکتر اشرف
مصیبت وارده را حضور جنابعالی و سرکار خانم صمیمانه، تسلیت عرض مینمائیم.
مدیک آقا جانزاده . زهرا قاضی‌نور. مجدالدین غیاثی. محمود قنادان. فریده کیومهر. فتانه مهرآئین.
آ‌ـ۱۵٦۱

آقای مسعود حسینی
مصیبت وارده راتسلیت عرض نموده مرادرغم خودشریک بدانید.
مسجد سلیمان ـ داود مقدسی
آ‌ـ٦۳۹

بانهایت تاسف و تاثر مصیبت وارده را به دبیر محترم‌خود آقای سازش و خانواده تسلیت میگوئیم.
دانش آموزان کلاس‌پنجم ریاضی دبیرستان آناهیتا ـ اهواز
آ‌ـ٦٤۰

دوست و همکار عزیز آقای‌مهندس بهمن پورآذر
درگذشت شادروان والده گرامیتان موجب کمال تاثر خاطر است مصیبت وارده را صمیمانه تسلیت میگوئیم.
مهندس پرزین. مهندس زنجانی
آ‌ـ۳۵۲٤

جناب آقای مهندس بهمن پورآذر
بانهایت تاسف درگذشت والده مکرمه را به جنابعالی وسایر بازماندگان تسلیت گفته سلامتی خانواده محترم را خواستار است.
شرکت ساختمانی جلگه
آ‌ـ۳۵۲۵

جناب آقای مهندس بهمن پورآذر
باندوه فراوان مصیبت وارده را تسلیت گفته دوام عمر وسلامتی خانواده محترم را از خداوند مسئلت دارد.
شرکت ساختمانی فاخ
آ‌ـ۳۵۲٦

جناب آقای مهندس بهمن پور آذر
مهندسین و کارمندان کارگاه شهرضا
مصیبت وارده را به جنابعالی و خانواده گرامی صمیمانه تسلیت میگویند.
مهندسین و کارمندان کارگاه شهرضا
آ‌ـ۳۵۲۷

آقای مهندس علی بیات
دوستان شما مصیبت وارده را بجنابعالی و خانواده محترم تسلیت میگویند.
علاءالدین زرین‌پور. منصور زرافشان. پرویز دانش .محمود یمین.پرویززاهدی. پرویز جورابچی. همایون همایونی. محسن آقا زاده. جمشید اسکوئیان. اردشیر منصور. منصور حاج سید جوادی. تقی پنبه‌چی.
آ‌ـ۳٤٤۳

جناب آقای مهندس فیروز پزشکی
ریاست محترم کارخانه سیمان سفید دماوند
بانهایت تاسف درگذشت برادر گرامیتان را تسلیت گفته سلامتی شما وبازماندگان را مسئلت داریم.
سیمان شمال (شرکت سهامی عام)
آ‌ـ۳٤۸۲

جناب آقای ادیک کاپلانیان همکار محترم
باکمال تاسف و تالم کلیه کارمند و کارکنان شرکت رادیو الکتریک ایران درگذشت پدر عزیزتان را بجنابعالی و فامیل محترم و خانواده گرامی، تسلیت گفته آرزوی بقاء و سلامت بازماندگان را از خداوند مسئلت داریم.
کارمندان و کارکنان شرکت رادیو الکتریک ایران سهامی‌عام
آ ـ ۳۵۳۸

جناب آقای دکتر اصغر دهقان
مصیبت وارده را بجنابعالی و خانواده محترمتان تسلیت می‌گویند.
جمال آشفته و خانواده
آ‌ـ۳۵٦٦

جنابان آقایان محمدعلی. باقر. محسن واکبر باقرزاده
بانهایت تاسف مصیبت وارده را از طرف کلیه سهامداران و کارکنان شرکت تعاونی اتوبوسداران تسلیت عرض بقای عمر خاندان محترم باقرزاده را خواهانیم.
مدیر عامل شرکت تعاونی اتوبوسداران
ابوالحسن والی افشار
آ‌ـ۱٦۰۳

راستین عزیز
مصیبت وارده را از طرف خود وهمکارانم بشماوخانواده تسلیت عرض نموده وخودرا دراین غم واندوه شریکمیدانم
نامور کهن
آ‌ـ۱۵۷۹

آقای ابراهیم محمدی معاون مالی و اداری جمعیت شیر و خورشید سرخ گنبدکاوس
درگذشت شادروان پدر گرامیتان را به شما و عموم بستگان صمیمانه تسلیت گفته بقای عمر و سلامتی‌بازماندگان را از خداوند مسئلت داریم.
هیئت مدیره و کارکنان جمعیت شیر و خورشید سرخ گنبدکاوس
آ ـ ٦۵۱

جناب آقای دکتر باقر شریعت
باکمال تاسف وتاثر مصیبت وارده را تسلیت گفته سعادت وسلامت بازماندگان را ازخدای بزرگ مسئلت داریم.
مدیران‌ـ کارمندان و کارکنان شرکت زیبا مکمکن‌اریکسون
آ‌ـ۳۵۷۹

جناب آقای مهندس فیروز پزشکی
ریاست محترم کارخانه سیمان سفید دماوند
بانهایت تاسف درگذشت برادر گرامیتان ر اتسلیت گفته سلامتی شما و بازماندگان را مسئلت داریم.
سیمان تهران (شرکت سهامی عام)
آ‌ـ۳٤۸۱

جناب آقای حسن ذوالقدر مدیر کل مسکن و شهرسازی استان ایلام
درگذشت والده گرامیتان باعث تاسف واندوه ماست.
ایلام‌ـ بهرام کاوه. یداله بیگلری.
آ‌ـ٦۵۹

دوست عزیزم جناب آقای حاج علینقی رنجبر
بانهایت تاثر وتاسف مصیبت وارده را به آن دوست ارجمند وخانواده محترم تسلیت عرض نموده بقای عمر کلیه بازماندگان را از خداوند متعال خواستاریم.
کرج‌ـ ایرج پاینده و بانو
آ‌ـ٦۵۸

سپاسگزاری

سپاسگزاری
از سروران معظم و همکاران عزیز ودوستان ارجمند که صمیمانه در غم بزرگ درگذشت مادرم تسلی بخش خاطرم شده‌اند سپاسگزاری و از اینکه حضورا امکان عرض تشکر میسر نگردید معذورم خواهند فرمود.
زنجان ـ دکتر غلامرضا لاشائی
آ‌ـ٦٤۱

سپاسگزاری و پوزش
از سروران و بستگان ارجمند گرامی مقیم تهران و شاهپور و سایر شهرستانها که صمیمانه در غم بزرگ فقدان پدر فداکارم شادروان عزت‌الله انصاری وسیله تلفن و تلگراف و با شرکت در مجالس ترحیم تسلی‌بخش خاطرم شده‌اند صمیمانه سپاسگزاری نموده و از اینکه مستقیما امکان تشکر حاصل نشده است بدینوسیله پوزش میطلبم.
رضائیه ـ دکتر شاپور انصاری
آ ـ ٦٤۹

ازکلیه سروران گرامی، دوستان و خویشاوندان‌عزیز و همشهریهای محترم کرمانشاهی که در مراسم تشییع وتدفین ومجالس ترحیم ویادبود شادروانان **حاج محمد حسین مدنی وبانوحاجیه بدیع‌الملوک مدنی (فزونی) وبانومهرانگیزفزونی** شرکت وبا ارسال نامه وتلگراف ودرج آگهی تسلیت اظهار همدردی ولطف‌فرموده‌اند صمیمانه سپاسگزاری‌نموده‌سلامت وتوفیق همگان را ازخداوند متعال آرزومندیم چنانچه بعلت تالمات روحی در عرض تشکر حضوری تاخیری رخ دهد پوزش می‌طلبیم.

خانواده‌های مدنی و فزونی
آ‌ـ۱۵۹۱

ازخانمها و آقایان محترمی که در کرمانشاه و تهران اظهار لطف فرموده در فوت ناگهانی خواهر و دختر عزیزم حضورا وکتبا همدردی ومحبت فرموده‌اند بینهایت‌سپاسگزارم. چنانچه بعلت تالمات روحی و جسمی در عرض‌تشکر تاخیری رخ دهد پوزش می‌طلبم.

شمس‌الملوک مزونی
آ‌ـ۱۵۸۹

سپاسگزاری
از کلیه اقوام ودوستان و سروران گرامی که باکمال محبت در مراسم تشییع و مجالس ترحیم و شب هفت عزیز از دست رفته شادروان **فریدون موقر** در تهران و خرمشهر شرکت فرموده یا بوسیله تلگرام، تلفن، آگهی درجرایداظهار همدردی ودلجوئی نموده‌اند سپاسگزاریم چنانچه به علت تالمات روحی در عرض تشکر حضوری تاخیر رخ‌دهد پوزش می‌طلبیم.
خانواده موقر و خانواده‌های وابسته
آ‌ـ۱۵۸۷

سپاسگزاری و اعتذار
بدینوسیله از سروران معظم وارجمندی که با منتهای لطف وبزرگواری درمراسم تشییع وترحیم شادروان حاج **محمد حسین مدنی** و باشرکت ویا وسیله تلگراف نامه ـ اعلامیه درکرمانشاه و جراید ابراز محبت فرموده‌اندصمیمانه سپاسگزاری نموده توفیق همه بزرگواران را مسئلت چنانچه بعلت تالمات روحی در شرفیابی وعرض تشکر حضوری‌تاخیر حاصل شده معذورمان خواهند فرمود.
خاندان مدنی و خانواده‌های وابسته
آ‌ـ۱۵۹۷

بقیه: گهی‌های تسلیت درصفحه۱۲

اطلاعات ۱۳۰۴

بنیانگذار : عباس مسعودی
صاحب امتیاز و مدیر : فرهاد مسعودی
سر دبیر: منصور تاراجی
محل اداره: خیابان خیام. ساختمان اطلاعات. تهران
تلفن : ۳۲۸۱
تلکس : ۲۱۲۳۳۶ـ تلگرافی : اطلاعات ـ تهران

تقویم اطلاعات

دوشنبه ـ سی‌ام فروردین ماه ۲۵۳۵
نوزدهم ربیع‌الثانی ۱۳۹۶ ـ نوزدهم آوریل ۱۹۷۶
استخراج دکتر ریاضی کرمانی

ساعات شرعی

اذان مغرب . . . . . ساعت ۶ و ۵۷ دقیقه
اذان صبح (فردا) . . . . ساعت ۳ و ۴۷ دقیقه
طلوع آفتاب (فردا). . . ساعت ۵ و ۲۳ دقیقه
ظهر شرعی (فردا) . . . ساعت ۱۲ و ۵ دقیقه
اذان مغرب (فردا) . . . ساعت ۶ و ۵۷ دقیقه

دربار لمان ایران

نخست‌وزیر به‌مناطق بزک کرده‌سفر نمیکند

علیرضا شفائی

نخست‌وزیر سفرهای متعددبه استان‌های مختلف کشور درپیش‌دارد. دراین سفرها اواز محلهائی‌بازدید میکند که با«ماتیک‌و سرخاب» ا نجاها رابزك نکرده باشند.

نخست‌وزیر ودبیرکل‌حزب رستاخیز ملت‌ایران درپارلمان گفت امسال باتفاق همکارانم به‌سفرهای متعددی میروم وبخصوص قسمت‌های روستائی رامورد بازدیدقرار میدهم ودرانجامشل‌مانور نظامی مسائل‌را پیاده میکنم وبه‌اتاقهای دربسته کاری‌ندارم.البته از محلهائی که‌مورد نظراست‌وانتخاب میشودبدون اطلاع قبلی بازدید میکنم تا الوده به هیچ‌نوع ماتیك وسرخاب نباشدو منطقه رادروضعی که‌واقعا هست‌ببینم.

نخست‌وزیر گفت‌من به‌کشاورزایرانی که‌سه‌خاصیت اساسی دارد علاقمندم زیراصاحب ثروت است‌یعنی زمین‌مال اوست. تصمیم میگیرد که‌درزمین چه‌بکارد یعنی‌مدیر است ومدیریت داردواز طرفدیگر باعرق جبین کار میکند.

جامعه ایرانی فاسد نیست!

دربحث‌پیرامون مبارزه بافساد-یك‌نماینده مجلس خواستارتقویت مبانی ایمان درجوانان شدوگفت‌بدون ایمان هیچ‌پاری بمنزل نمی رسد زیرا «ایمان»خط اول‌وخانه‌آخرو سنگراول رستگاری جاودان است.

دکتر منوچهر آزمون گفت ایمان فرزندان رابایدد درخانواده استوارو در کودکستان ها، دبیرستان‌هاو دانشگاه ها تقویت کنیم تاجوان‌ایرانی هنگام ورودبه اجتماع ـوجدان اجتماعی و معلومات بیدار داشته باشد.

دکترآزمون توجه‌داد که ازدرون‌خانواده ها باید برای مبارزه با فضای‌فساد آماده شویم واین‌به ایمان قوی احتیاج دارد.

وی‌گفت: اکنون جامعه‌ایرانی فاسدنیست اما کتمان نمیشود کرد که در جامعه‌ایران پیدا میشوند کسانی که‌بلعیده وعامل فساد هستند که‌باید شدیدا تحت تعقیب قرار گیرند.

هزینه دارووشبکه‌تندرستی

دکتر داریوش شیروانی نماینده‌تهران ازسوی پزشکان و همه کسانی‌که آرزویشان این‌بود که روزی «شورای عالی تندرستی »بوجود آیدوبافرمان شاهنشاه آریامهر به‌آرزویشان رسیدند. قدردانی کردو گفت شبکه تندرستی هنوز به‌آنصورتی که بدانیم حرکت بیمار دراین شبکه چگونه است وارتباط موسسات درمانی‌باهم چگونه است برای ما مشخص نشده وامیدواریم وزیر مسئول ادغام دووزارت‌رفاه وبهداری بنای اینکاررا بگذارند. دکتر شیروانی که‌ازشبکه درمانی یاد میکرد گفت این شبکه ازخانه بهداشت شروع خواهدشد تابمرا ز پزشکی‌و دانشگاه‌هابرسد وارتباط بیمار بااین موسسه برای این که جلوگیری ازدوباره کاری بشود باید معلوم گردد زیرا مطابق گفته‌وزیر رفاه‌اکنون ۴۰درصد بودجه این وزارتخانه صرف دارو میشودوبعضی‌ها معتقدند بیش از ۵۰ درصد والبته آنهم بااین‌علت است که بیمار پرونده بهداشتی و درمانی ندارد.

تمدید مدت استفاده از اعتبار

مدت استفاده ازاعتبارات طرح‌های خاص عمرانی ناحیه‌ای تا شهریور امسال تمدیدشد اما طرح‌دیگری هم‌بود که‌دربودجه سال گذشته مبلغ ۶۸۰ میلیون‌ریال برای کارهای امدادی احداث‌شهرك‌در کرمانشاه تعیین شدوازطرف شیروخورشید سرخ‌طرح‌های مذکور اجراشدو چون ناقص بوده ـبموجب پیشنهاد مهندس حاج حسن صائبی نماینده‌ملایر وعضو هیئت‌رئیسه مجلس درحدود ۴۰۰ میلیون ریال‌از اعتباوات‌باقیمانده طرح مذکور تاآخر شهریورامسال بمصرف ایجاد شهرك درکرمانشاه خواهد رسید. باتصویب مجلسین مانده‌اعتبار مصرف‌نشده سال۲۵۳۴ طرحهای عمرانی خاص‌ناحیه‌ای ومانده‌اعتبار سال ۲۵۳۴ طرحهائی که دربودجه اصلاحی سال ۲۵۳۳ وبودجه سال ۲۵۳۴ کل‌کشور تاآخر شهریور امسال بمصرف خواهدرسید.

حق شکایت برای کارمندان

«طبق اصل ۸۸ قانون‌اساسی- رسیدگی به شکایات استخدامی کارمندان دولت در صلاحیت دیوانعالی کشور است ولی‌در قانون استخدام کشوری این حق از کارمندان سلب و به سازمان‌اموراداری و استخدامی محول شده که برخلاف قانون اساسی است .» امیر عباس هویدا نخست وزیر و دبیرکل حزب رستاخیز ملت ایران در رد این‌نظر که بوسیله یکی از نمایندگان ابراز شد گفت: اگر ملاحظه میشود که در قانون استخدامی کشوری هیئت‌هائی برای رسیدگی مقدماتی به‌شکایات کارمندان دولت‌پیش‌بینی شده دلیل آن نمیشود که نتیجه بگیریم‌قانون‌اساسی نادیده‌گرفته شده، زیرا در هر حال مرجع تظلم و تعیین تکلیف قطعی و صدورحکم قضائی ـ دیوانعالی کشور است .اگر هیئت هائی که‌در قانون استخدام کشوری پیش بینی شده بتوانند بین کارمند شاکی و سازمان های دولتی مربوط تفاهمی‌ایجاد کنند، مسئله حل است و احتیاجی به طرح دعوی در دیوانعالی‌کشورندارد. اگر تفاهم‌نشد و کارمند قانع‌نگردید میتواند طبق قانون به دیوان کشور مراجعه کند.

در صورت تصویب طرح پزشکان

محدودیت مراجعه به بیمارستان و پزشک آزاد از بین میرود

در صورت‌تصویب طرح‌پزشکان آزاد ازسوی سازمان تامین‌خدمات درمانی ، وپرداخت مابه‌التفاوت‌نرخ بیمه بانرخ‌پزشکان‌آزاد،محدودیت بستری‌شدن‌و مراجعه‌به بیمارستان ها واطباء آزادبرای بیماران بیمه ازبین خواهدرفت.

براساس این طرح، پزشکان و بیمارستان های‌آزاداز بیمه‌شدگان فقط‌مابه‌التفاوت نرخ درمان آزاد بابیمه را دریافت خواهند کرد.

بدنبال مذاکراتی که در هفته گذشته بین سازمان نظام پزشکی ایران و مقامات سازمان تامین خدمات درمانی جریان داشت ، مقرر شد که سازمان تامین‌خدمات درمانی طرحی راکه دراین زمینه از سوی جمعی از پزشکان تهیه شده است مورد مطالعه قرار دهد ومرچه زودتر نظریه خودرا نسبت باین پیشنهاد به نظام پزشکی اطلاع دهد.

بموجب پیشنهاد مزبور بیماران بیمه شده میتوانند به‌پزشکان‌آزاد یابیمارستان هائی که طرف‌قرارداد سازمان تامین خدمات درمانی نیستند مراجعه کنند وبا پرداخت مابه‌التفاوت نرخ بیمه با نرخ‌آزاد مورد معاینه ومعالجه قرار گیرند. بدین نحو که اگر بیمه شده‌ای بیك پزشك غیر بیمه که ویزیت او پنجاه تومان است مراجعه‌کند میتواند با پرداخت ۲۰ تومان مابه‌التفاوت مبلغ مزبور و ویزیت بیمه که ۳۰ تومان است مورد معاینه قرار گیرد.مبلغ ۳۰تومان حق ویزیت سازمان تامین خدمات درمانی هرماه در وجه پزشك‌آزاد واریز میشود.

بهمین نحو بیمار بیمه شده‌می تواند به بیمارستان های آزاد که باسازمان تامین خدمات درمانی قرارداد دارند مراجعه‌کند وبستری شود.

این پیشنهاد هم اکنون مورد مذاقه مقامات‌سازمان تامین‌خدمات درمانی است و در صورت تصویب آن، محدودیت مراجعه به پزشك غیر بیمه و بیمارستان های آزاد ازبین‌خواهد رفت.

مسیحیان جهان و از جمله مسیحیان ایران دیروز عید پاکرا جشن گرفتند و به کلیساهارفتند. اعتقاد مسیحیان براین است که ٤ روز بعد از این تاریخ عیسی مسیح به معراج رفته و به روح‌القدس پیوسته است .

اطلاعیه بانك ملی ایران

کارکنان بانك‌ملی ایران بمنظور سپاس از خدمات درخشان خاندان پهلوی و گلباران پیکره اعلیحضرت رضاشاه‌کبیر بنیان‌گذار این موسسه ملی، بعدازظهر روزهای شنبه‌چهارم اردیبهشت ماه ۲۵۳۵ (سالگرد تاجگذاری رضاشاه کبیر) و یکشنبه پنجم اردیبهشت ماه، مراسم ویژه‌ای در تالار صندوق پس‌انداز بانك ملی ایران برگزار خواهند کرد .

بهمین مناسبت به آگاهی مشتریان گرامی میرساند که صندوق پس‌انداز بانك ملی ایران واقع درخیابان فردوسی بعدازظهرروزهای‌چهارم و پنجم اردیبهشت ماه ۲۵۳۵ تعطیل خواهد بود.

دنیای ورزش روزهای شنبه منتشر می‌شود

زمین فروشی

قابل توجه

شرکتهای تجاری- بانکها- سازمان های دولتی ومنی- هتلها- آپارتمان سازها

برجاده قدیم شمیران قطعه زمینی سه بر بمساحت ۱۶۰۰ متر مربع بانقشه کامل و پروانه ساختمان جهت ۶۵۰۰ متر مربع زیر بنا (۶ طبقه) بدون واسطه اماده فروش میباشد .

لطفا : باتلفنهای ۵۲۴۳۴۲ صبحها و ۸۳۵۲۵۰ ـ ۸۳۵۸۵۰ عصرها تماس بگیرید

مجله جوانان بامطالب متنوع روزهای دوشنبه منتشر میشود

بانك بین‌المللی ایران

- بانك شخصیتهای بین المللی
- بانك مؤسسات تولیدی وصنعتی
- بانك مؤسسات مالی واقتصادی جهان
- بانك مدیران وبازرگانان

همگام بارشد اقتصاد ملی و توسعه صنایع و بازرگانی خارجی و دادوستدهای بین المللی ، وجود بانکی باقابلیت‌عالی و تجهیزات ارتباطی کافی بیش‌از هر زمانی ضروری بنظر میرسد اینك بانك بین‌المللی‌ایران بامشارکت‌چیس‌منهتن بانك آمریکا خدمات بانکی گسترده‌ئی را کمتکی به تجاربی ارزنده و سود بخش میباشد عرضه میدارد .

بانك بین‌المللی ایران

شمارا به‌خدمات بانکی یکصدکشورجهان مرتبط میسازد

pol 279-BB12

بنیانگذاری والاحضرت شاهدخت شمس پهلوی

بنیاد نیکوکاری والاحضرت شاهدخت شمس پهلوی

جهت بیمارستان شماره۲مخصوص کودکان (مفید) افراد زیر راباحقوق مکفی و شرایط مساعد استخدام می نماید .

۱ـ پرستار	۱۵ نفر	لیسانس پرستاری	چهار سال سابقه کار
۲ـ بهیار	۳۶ نفر	دیپلم بهیاری	پنج سال سابقه کار
۳ـ منشی و ماشین نویس	۶ نفر.	گواهی سوم متوسطه یادیپلم و داشتن دیپلم ماشین‌نویسی فارسی و لاتین .	
٤ـ ماشین نویس	۲ نفر	دیپلم کامل آشنائی به زبان انگلیسی داشتن دیپلم ماشین نویسی فارسی و لاتین .	
۵ـ مسئول تغذیه	۱ نفر	لیسانس تغذیه	۲ـ سال سابقه‌کار در بیمارستان
۶ـ مددکار اجتماعی	۱ نفر	لیسانس مددکاری	۱ سال سابقه‌کار در بیمارستان
۷ـ مددکار اجتماعی	۱ نفر	فوق دیپلم مددکاری	۱ سال سابقه‌کار در بیمارستان
۸ـ مسئول کاخداری	۱ نفر	دیپلم کامل متوسطه	۵سال سابقه‌کار در بیمارستان
۹ـ نامه‌رسان	۱ نفر	گواهی سوم متوسطه	ضامن معتبر .
۱۰ـ مسئول اتوکلاو	۱ نفر	گواهی سوم متوسطه	٤ سال سابقه کار
۱۱ـ تکنیسین اطاق عمل	۲ نفر	گواهی سوم متوسطه	٤ سال سابقه کار
۱۲ـ تکنیسین تاسیسات		ششم ابتدائی	پنج سال سابقه کار و تجربه و آشنائی با دیگ های بخار چیلر تاسیسات فن کویل .
۱۳ـ متصدی پرس	۱نفر	ششم ابتدائی	۵ سال سابقه کار
۱٤ـ متصدی غلطک	۳نفر	ششم ابتدائی	۵ سال سابقه کار
۱۵ـ متصدی ماشین شستشو	۲ نفر	ششم ابتدائی	۵ سال سابقه کار
۱۶ـ اطوکش	۲ نفر	ششم ابتدائی	۵ سال سابقه کار
۱۷ـ تکنولوژیست هماتولوژی	۱ نفر	لیسانس	۲سال سابقه‌کار

از واجدین شرایط خواهشمند است به محل بیمارستان مفید واقع در جاده قدیم شمیران بالاتراز حسینیه ارشاد کوی کاوسی مراجعه و یا با تلفنهای ۵ـ۲۳۵۰۹۱ تماس حاصل نمایند .