سال سی‌وسوم ـ شماره ۹۹۲۱ | چهارشنبه پنجم خردادماه ۱۳۳۸ | تکشماره دوریال ونیم

اطلاعات

۲۰ صفحه

قاسم وعبدالناصر بتوسط اتحادیه عرب بیکدیگر نزدیك میشوند

ازطرف دول عربی فعالیت شدیدی برای آشتی‌عراق وجمهوری متحده عربی آغاز شده است ـ عراق یك هیئت حسن‌نیت به‌کشورهای عربی میفرستد ـ حملات تبلیغاتی دوکشور بیکدیگر قطع میشود ـ کمونیستهای عراقی بکلی متحیر شده‌اند

قاهره ـ خبرگزاری فرانسه ـ در قاهره شایع است که‌جمال‌عبدالناصر رئیس جمهوری متحد عرب‌وسرتیپ عبدالکریم قاسم در نظر دارندبوسیله اتحادیه عرب با یکدیگر تماس بگیرند.

منابع رسمی قاهره تاکنون گزارش روزنامه ابزرور چاپ لندن را دائر براینکه جمال عبدالناصرپیشنهادهای تازه ای جهت سازش بین کشور های عربی برای‌قاسم فرستاده است نه تائید ونه تکذیب کرده اند. ولی ظاهرا از ۴۸ ساعت‌پیش‌فعالیت هائی در اتحادیه عرب برای نزدیك ساختن رهبران دوکشور عربی بیکدیگر آغاز شده است. دولت عراق که کمیته سیاسی اتحادیه عرب را در بیروت تحریم کرده‌بود برای نخستین بار نسبت به کمیته سه کشور عربی که برای بکاربستن قطعنامه شورای اتحادیه عرب در مورد ایجاد روابط صمیمانه بین کشور های عربی تشکیل جلسه‌داده است ابراز علاقه میکند.

تقاضای توضیح

دولت عراق رسما از اتحادیه عرب توضیحاتی در باره ماموریت این

بقیه در صفحه چهارم

جریان روز

بیماری شرارت | وام یا کمك

سرمقاله و تفسیرجهان را درصفحه دوم ملاحظه فرمائید

هجوم دریا بطرف بوشهر

آب دریا سد ساحلی بوشهر را شکسته و قسمت شرقی و غربی شهر در زیرآب فرو رفته است

صبح امروز خبرنگار ما ازبندر بوشهر تلگرافی گزارش‌داد که‌ظرف چهل وهشت ساعت اخیرسطح‌آب دریا درحدود نیم‌متر ازسدساحلی بالاآمده است براثربالاآمدن سطح آب‌دریااینك قسمتی ازخیابان‌ساحلی ودوطرف خیابان‌پهلوی بندر بوشهر راآب فراگرفته است.

براثر آب‌زیادی که ظرف چهل‌و وهشت ساعت گذشته درخیابانها جاری‌شده مقدارزیادی کالای‌صادراتی که‌درخیابان ساحلی بندر برای حمل به‌کشتیها آماده بوده براثر نفوذ آب آسیب دیده است.

خبرنگارما درگزارش خوداضافه میکند تاکنون سابقه نداشته که سطح آب‌دریا درناحیه بندربوشهر تااین اندازه بالا آمده باشد.

خانه‌های بوشهر زیرآب

ساعت ده صبح امروز خبرنگار مااز بندر بوشهر درباره بالا آمدن سطح آب دریا تلفنی اطلاع داد که در نتیجه بالا آمدن سطح آب دریا وخرابی سد ساحلی ،قسمت شرقی وغربی بندر بوشهر را آب‌فراگرفته است در محله «ماهینی» آب خانه های اهالی رافراگرفته واین امر موجب نگرانی ساکنین محله مزبور شده است.

ضمنا آب دریادر قسمتی از فرودگاه بندر بوشهر پیشروی‌کرده ودرنتیجه عبور ومرور در حوالی فرودگاه قطع گردیده است واینك اهالی ودوچرخه سواران از روی باند فرودگاه رفت وآمد میکنند.

خبرنگار ما در گزارش خودافزود چندی‌پیش‌از طرف اداره هواپیمائی کل‌کشور برای جلوگیری از چنین پیش‌آمدهای ناگهانی مبلغ شصت هزار ریال بمتصدیان فرودگاه بندر بوشهر پرداخت‌شد تا بین‌دریا و فرودگاه سدی ازشن ایجاد شود ولی متاسفانه در این مورد اقدامی انجام نگرفته است.

بدنبال ملاقاتهای سفیر ایران دربغداد

دولت عراق روش خودرا نسبت بایران تغییر میدهد

قاسم تمایل زیادی به‌بهبود روابط دوکشور ابراز میدارد

خبرنگار ما امروز کسب اطلاع کرد که گزارش آقای امان الله اردلان سفیر ایران در بغداد پیرامون‌ملاقات ومذاکرات باسرلشکر عبدالکریم‌قاسم نخست‌وزیر آن‌کشور بوزارت امور خارجه رسیده است.

بقرار اطلاع در این ملاقات باتمایل زیادی که نخست وزیرعراق به بهبود روابط با ایران اظهار داشته است زمینه‌مذاکرات جدی‌تری فراهم شده است.

بطوریکه یك مقام مطلع بخبرنگار ما اظهار داشته است آقای اردلان سفیر ایران در عراق در هفته های اخیر فعالیت های سیاسی جهت‌بهبود روابط دو کشور آغاز کرده وملاقات های متعددی با مقامات دولت‌جمهوری عراق بعمل آورده است.

از جمله سه روز قبل طبق قرار قبلی با ژنرال عبدالکریم قاسم نخست‌وزیر عراق ملاقات کرده ومدت دو ساعت پیرامون روابط دو کشور باوی مذاکره نموده است.

گزارش سفیر ایران حاکی است که نخست‌وزیر عراق‌نسبت به بهبود روابط دو کشور ایران وعراق اظهار علاقه وامیدواری فراوان نموده‌است.

محافل مطلع سیاسی اظهار نظر میکنند که هم‌اکنون روابط دو کشور ایران وعراق وارد مرحله حساس شده واحتمال میرود که در آینده با انجام پاره‌ای مذاکرات روابط عادی‌وحسنه‌بین‌دوکشوربرقرارگردد.

همچنین پیش‌بینی میشود که فعالیت های سفرای دو کشور در آینده افزایش یافته ونتیجه این فعالیت ها ممکن است منجر به آمدن یك هیئت حسن‌نیت از عراق بتهران ویا انجام مذاکرات رسمی بین دوکشور برای حل اختلافات موجود گردد.

امروز در برلن جنگ درنگرفت

۲۷ مه

امروز یك قطار نظامی از هلمشتات ، آنجا که آلمان غربی و شرقی راجدامیکند ،گذشت و۱۲۰ کیلومتر در داخل‌پرده آهنین راه‌پیمود وبی‌هیچ حادثه به‌برلین غربی رسید . این یك‌حادثه هر روزی بود. ولی قرار بود امروز نباشد .

درست شش ماه پیش نیکیتا خروشچف دربرابر جمعی از شنوندگان خود روز ۲۷ مه ۱۹۵۹ راروز خروج نیرو های غرب ازبرلین غربی تعیین کرد. خروشچف‌گفت تا آنروز برلین غربی باید تبدیل به «شهرآزاد» شود.

مستمعین رهبر شوروی زیاد نبودند. اماهمه دنیا بوی گوش فرا دادند . از این سخن بوی باروت می‌آمد .زیرا دول غرب بلافاصله تاکید کردند که از حقوق خود در برلین بهرقیمت دفاع خواهند کرد.

امروز میبایست ، این دروازه باشکوه براندنبورك که‌دوبرلین و دوآلمان و دودنیا را از هم جدا میکند ویران شده باشد وبسیاری جاهای دیگرهم .ولی ۲۷ مه هم روزی مثل روزهای دیگر شده است .

بقیه در صفحه ۳

درملاقات دیروزشاهنشاه ودوگل

درباره توسعه روابط دوکشور ایران وفرانسه واوضاع بین‌المللی مذاکراتی شد ـ رهبران دوکشور در مورد مسائل اقتصادی دو کشور موافقت‌کلی نمودند ولی تصمیم رسمی اتخاذ نکردند ـ ژنرال دوگل ازشاهنشاه جلوی درکاخ الیزه استقبال کرد ـ گارد احترام فرانسه بالباس آبی وقرمز و سواران شمشیردار جلوی کاخ مراسم احترام را انجام دادند

طبق گزارش خبرگزاری فرانسه مذاکرات خصوصی بین شاهنشاه ایران و ژنرال دوگل که دیروز درکاخ الیزه صورت گرفت‌نیمساعت طول کشید.

یك منبع مطلع اظهارداشت که‌در این مذاکرات مسائل مورد علاقه دوکشور واوضاع بین‌المللی مورد بررسی قرار گرفته است .شاهنشاه و ژنرال دوگل اظهارامیدواری کرده‌اند که روابط دوکشوردرتمام رشته ها بیش‌از پیش توسعه یابد.

درزمینه اقتصادی نمایشگاه فرانسه که درماه نوامبر آینده درتهران گشایش خواهد یافت به توسعهٔ‌روابط دوکشور کمك مهمی خواهد کرد اکنون برای فرانسه امکانات زیادی برای توسعه مبادلات باایران وجود دارد و فرانسه اخیرا از لحاظ‌همکاری فنی وروابط اقتصادی باایران مقام مهمی بدست آورده‌است.

مقامات کاخ الیزه اظهارداشتند که مذاکرات بین شاهنشاه و ژنرال دوگل درمحیط فوق‌العاده صمیمانه جریان یافته است.

بنابگزارش خبرگزاری یونایتدپرس درضیافت رسمی ناهار دیروز کارشناسان عالیرتبه اقتصادی و نظامی فرانسه افتخار حضورداشتند در ضیافت مزبور هیچزن وجود نداشت.

ناهار در سالن مجلل کاخ الیزه

بقیه درصفحه نوزدهم

شاهنشاه درقصر الیزه

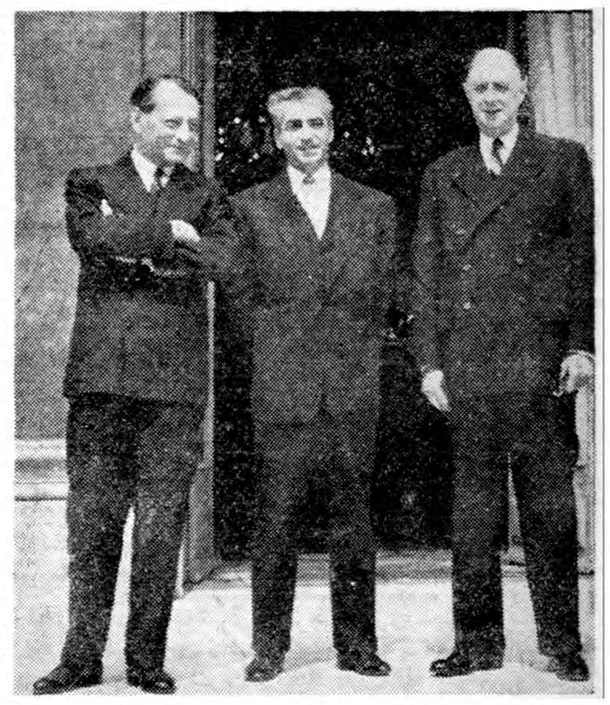

عکس بالا پس‌از ملاقات ومذاکراتی که‌دیروز بین شاهنشاه‌وژنرال دوگل در قصر الیزه مقر ریاست جمهوری فرانسه برگزار شد . گرفته شده‌است

در سمت راست شاهنشاه ، ژنرال دوگل رئیس جمهور فرانسه ودر سمت چپ ایشان آندره مالرو نویسنده معروف ووزیر فرهنك کابینه فرانسه مشاهده می شوند .

کمیسیونهای مالیاتی تحت کنترل شدید

کارمندانیکه برای توصیه به‌کمیسیونها مراجعه‌کنند منتظر خدمت میشوند

یك دادگاه انتظامی برای تشخیص صلاحیت نمایندگان کمیسیونهای مالیاتی تشکیل میگردد ـ تلفن‌های کمیسیونهای مالیاتی قطع‌شد ـ تعدادکمیسیونهای بدوی وتجدیدنظر به شانزده‌کمیسیون افزایش مییابد ـ ادارات وصول باکمیسیون های مالیاتی تماس مستقیم خواهند داشت

خبرنگارما گزارش میدهد که‌از چندی قبل وزارت دارائی برای کنترل امور کمیسیونهای مالیاتی تصمیماتی گرفته است.

وزارت‌دارائی برای جلوگیری از توصیه به نمایندگان کمیسیونها دستورداد که‌کلیه تلفنهای کمیسیون های مالیاتی قطع‌گردد . وبغیراز مودیان مالیاتی هیچکس حق‌ورود بکمیسیون های مالیاتی رانخواهد داشت.

قطع تماس

ازطرف وزارت دارائی‌ضمنا چندنفر بازرس‌به‌اداره امورکمیسیونهافرستاده شده که‌چنانچه کارمندان وزارت دارائی برای سفارش وتوصیه‌مودیان به‌کمیسیونهای مالیاتی مراجعه‌کنند اسامی آنها گزارش داده شودطبق

بقیه در صفحه هفدهم

بدنبال ملاقات دیروز

وکیل‌متهم بقتل عطیفه باراك وقم عزیمت کرد

نماینده دادستان مطالعات خودرا برای تنظیم کیفرخواست علیه سیدحسین غروی شروع نمود

امروز آقای سید محمد باقر حجازی وکیل مدافع سید حسین غروی متهم بقتل مرحوم سروان عطیفه برای جمع آوری مدارك بقم و اراك عزیمت کرد.

وکیل مدافع سید حسین غروی‌بکار مطالعه‌پرونده پایان‌داده وباسؤالاتی که‌دیروزاز متهم‌بعمل‌آورد کارش‌خاتمه یافت وامروز اطلاع داد که دیگر با متهم کاری ندارد.

آقای‌حجازی باید تا شش روز دیگر کلیه اعتراضات خودرا در موردپرونده تسلیم دادگاه نماید و آنگاه یکی‌از مستشاران دادگاه اعتراضات‌ایشان را مطالعه و مختصر خواهد نمود و در جلسه مقدماتی دادگاه که‌بلافاصله پس از اینمدت تشکیل میشودمطرح خواهد شد و چنانچه اعتراضات‌وارد بود و پرونده نقصی داشت از طریق دادسرای استان برای تکمیل بدادسرای تهران فرستاده خواهد شد تانسبت بتکمیل آن اقدام بعمل آید و در غیر اینصورت وقت جلسه علنی تعیین ومتهم محاکمه خواهد شد یك‌مقام مطلع قضائی بخبر نگار ما گفت‌این پرونده آنقدر محکم تشکیل شده‌که کوچکترین محل اعتراضی برای‌وکیل مدافع باقی نمیگذارد.

متهم چه میکند ؟

امروز خبرنگار ما اطلاع پیداکرد که‌سید حسین غروی از دیروز که برای مطالعه پرونده ، بدادگاه‌آمده بود تاکنون مرتبا سیگار میکشد و شدت علاقه وی‌بسیگار از دیروز تا بحال بیشتر شده است.

همچنین متهم بمامورین اظهار داشته که‌من میخواهم هرچه زودتر محاکمه شده و سرنوشتم تعیین‌گردد وآنچه‌را که در مراحل باز جوئی گفته‌ام عینا در دادگاه تکرار کنم تا شاید بحرف من رسیدگی شود.

مطالعات نماینده دادستان

امروز آقای‌خردمند نماینده‌دادستان بمطالعه پرونده سید حسین غروی مشغول‌شد و مطالبی را برای دفاع از کیفر خواست یاد داشت میکرد.

آقای خردمند تصمیم داردکه در دادگاه مفصلا در اطراف‌کیفرخواست صحبت کند و بطوریکه خبر نگارما اطلاع پیدا کرده وی مطالب مفصل خودرا در دو جلسه ایراد خواهد نمود.

بحران وشورش دریمن

درصنعا پایتخت قدیم یمن شورشی روی‌داد ـ ولیعهدیمن درغیاب پدرخود دست به تغییرات وسیعی زده است

قاهره ـ آسوشیتدپرس ـ گزارشهائی که از یمن میرسد حاکی است که سیف‌الاسلام بدر ولیعهد این کشور دست بگریبان بایك بحران داخلی است در همین هنگام پدر او امام احمد برای معالجه در ایتالیا بسر میبرد. اوضاع یمن هنوز مبهم است و اطلاعات کافی ازاین کشور در دست نیست لکن سیف‌الاسلام تحت فشار افکار عمومی تغییراتی در دستگاه دولتی

بقیه در صفحه هفدهم

سیف‌الاسلام بدر

درحال تصفیه

امام احمد

در حال استراحت

دستور وزیر کشوردرباره چاقوکش‌ها

طبق قانون هیجده چاقوکش تا دوسال حبس محکوم شدند

دربارهٔ چاقوکشها بعداز این نهایت شدت عمل بعمل می‌آید

امروز اطلاع حاصل گردید که نظر بوقوع چند فقره چاقو کشی‌های اخیر که منجر بفوت وجرح‌عده‌ای گردیده است از طرف وزارت کشور در اجرای قانون (تشدید مجازات اشخاص بدسابقه وشرور مصوب ۱۳ مرداد۱۳۲۲) در چند روز اخیر ۱۸ نفر که باتهام چاقو کشی ودزدی دستگیر شده بودند بموجب حکم قطعی تا دوسال بازداشت محکوم شدند.

ضمنا دستور دستگیری ۶۲ نفر دیگر که بموجب رای کمیسیون بدوی محکوم گردیده بودندصادر گردید.

همچنین از طرف‌وزیر کشورامروز دستور داده شد که در باره این‌نوع مجرمین نهایت شدت عمل قانون معمول گردد.

سابقه کار

درسالهای اولیه بعد از شهریور ۱۳۲۰ که متاسفانه چاقو کشی‌و شرارت رواج پیدا کرده بودبحکم ضرورت قانونی بصورت‌ماده واحده تهیه وتصویب گردید که موجب‌آن وزارت کشور بتواند بدون احتیاج جریان های طولانی محاکمات اشخاص شرور وبدسابقه رابمجازات برساند.

بقیه در صفحه هیجدهم

استفاده از حسابداران متخصص درکار گوشت برای

رسیدگی بحسابهای شرکت‌توزیع گوشت

شهردار تهران هنوز درباره وضع‌شرکت توزیع گوشت مطالعه میکند

امروز خبر نگار ما پیرامون مسئله گوشت با آقای مهام شهردار تهران مصاحبه‌ای به عمل آورد، آقای مهام در پاسخ سئوال خبرنگار ما در باره تصمیمی که شهرداری تهران برای‌حل مسئله گوشت گرفته است اظهار داشت : شهرداری تهران دردرجه اول خواستار تامین گوشت مورد نیازسکنه تهران واجرای نرخ مقرر گوشت‌است که‌در حال حاضر گوشت فراوان بوده وبا گرانفروشی نیز شدیدا مبارزه می شود . درمورد انحلال شرکت توزیع گوشت نیز مطالعاتی در شهرداری تهران انجام می گیرد وآنچه برای شهرداری تهران قطعی است این‌است که‌تهران دیگر با کمبود گوشت‌مواجه نخواهد شد . آقای شهردار در باره وضع‌شرکت توزیع‌گوشت واقدامات بازپرس دیوان کیفروبالاخره‌عقیده قطعی شهرداری درباره وضع فعلی ، اظهار نظر صریحی ننمود.

بقرار اطلاع خبر نگار ما امروز آقای صدر باز پرس دیوان‌کیفر

بقیه در صفحه هفدهم

آقایان مالکین محترم اراضی و مستغلات غیر اجاری .

بیست و شش روز بیشتر به آخرین‌مهلت تسلیم اظهارنامه وپرداخت مالیات سال‌گذشته باقی نیست از این فرصت استفاده فرموده به شعبات بانکها وادارات مالیات براراضی و مستغلات مراجعه ودر پرداخت مالیات سال ۱۳۳۷وهمچنین مالیات‌سال‌جاری اقدام‌فرمائید

۱ آ ـ ۶۶۳۰

دعوت از آقایان اعضای حزب ملیون

ساعت ۶ بعداز ظهر روز پنجشنبه ششم خرداد ماه ۱۳۳۸ آقای مرتضی‌سرمد عضو هیئت موسس حزب ملیون درباره (تاثیر وامهای صنعتی در پیشرفت اقتصاد کشور) در محل‌حزب سخن میرانند . از عموم آقایان اعضای حزب خواهشمند است در ساعت مقرر بمحل حزب تشریف فرما شوند .

آ ـ ۶۶۹۶ دبیر کل حزب ملیون ـ دکتر کاسمی

بنفع دارندگان اراضی ازشرکت کیشا

بقیه‌درصفحه‌سوم آ ـ ۶۹۳۴

کسانیکه خانه شخصی ندارند

چند قواره زمین ساختمانی کوچك که ازهرلحاظ قابل زندگی میباشد واقع درخیابان شمیران شرق پادگان قصر بر اسفالت نقد و اقساط بقیمت بسیار مناسب بفروش میرسد. به تلفن ۳۷۲۲۷ شاهرضا مقابل خیابان فرصت دفتر بازرگانی شهرداد مراجعه فرمائید.

تکذیب ازطرف آقای مهدی اعتصامی

درشماره های ۲۲ فروردین ودوم اردیبهشت ماه سال جاری مطالبی در مورد توقیف اینجانب در نیویورك در آن روزنامه منتشر ونسبت های پوچ و بی اساس برخلاف تمام شئون قضائی و اجتماعی باینجانب داده شده است که بدینوسیله تماما راتکذیب واعلام میدارم که اینجانب در نیویورك مقیم وکاملا آزاد و ازطرف هیچ‌مقامی هم حتی مورد توضیح قرار نگرفته‌ام وشایعات مزبور قطعا برای گل‌آلود کردن آب ازطرف مردمان ذینفع داده شده است .

آ ـ ۵۷۵۱ مهدی اعتصامی

دفترباشگاه هواپیمائی کشوری ایران

از تاریخ دوازدهم خردادماه ۱۳۳۸ به خیابان کاخ

اول خیابان مشتاق انتقال خواهد یافت

۱ـ۵ آ ـ ۶۳۵۰

چای جهان

۱	دارجیلینگ	۵	۲۵۲	۹	فانوس نشان شکسته
۲	۳۵۳	۶	دوکره نشان	۱۰	فانوس نشان باروتی
۳	کره نشان	۷	دوترازونشان	۱۱	کلید نشان شکسته
۴	ترازونشان	۸	۱۵۱	۱۲	کلید نشان باروتی

«کاسه» کجا میرود ؟!

از قدیم گفته‌اند «کاسه» باید جائی رودکه «قدح» باز آرد ... ولی شما دربرابر سه تومانی که برای خرید یك بلیط اعانه‌ملی میپردازید ، صدهزارتومان ، یعنی یك دریا پول جائزه میگیرید ... باین ترتیب درعصر حاضر کاسه جائی میرودکه دریا باز آورد .

آ ـ ۷۰۴۰ «بنگاه بخت‌آزمائی ملی»

فیقترین اشخاص ساعت دکو دارند

نمایندگی سرای امید

۱ـ۳ آ ـ ۶۷۳۸

جریان روز

بیماری شرارت

آقای رئیس مجلس سنا ضمن سخنرانی خود که دیروز در اطلاعات منتشر شد شرارت رابه بیماری تشبیه نموده گفتند وقتی که این بیماری شدت پیدا می کند باید از دو طریق مثبت ومنفی برای معالجه آن مبارزه کرد راه مثبتش ارشاد و هدایت خلق وراه منفی ومؤثر آن تشدید و تسریع در مجازات اشخاص شریر است تا بدان وسیله افرادی که استعدادشرارت دارند پرجان خود بترسند واز شرارت دست بکشند .

این حرف مردی است که بیش از نیم قرن وارد مراحل فنی و قضائی بوده و در واقع نتیجه تجربیات یك عمر است که به گوش ما می خورد وباید نصب‌العین و سر مشق مقامات انتظامی ـقضائی و فرهنگی باشد بلکه دردرجه اول مقامات فرهنگی و کسانی که مسئول راهنمائی خلق هستند باید این تذکرات رادر نظر گرفته وعملا اجراء نمایند مثلا همین فیلم های جنائی و عشقی ویار مانها وعکسهائی که بدون توجه بمقتضیات محیط در ایران انتشار می یابد یکی از عوامل موثر وقوع جنایات و حوادث میباشد.

روز گذشته دراطلاعات خبری بود که فقط دریك شب هفت نفر درنتیجه چاقو کشی به بیمارستان رفتند بازهم خبری بود که فقط دریك شب پنجنفر دراثر رانندگی مجروح شدند چرا چنین است ؟ علت ا صلی آن اهمال وتعلل دراجرای مقررات مجازات‌است آن‌هم مجازاتی که نسبت بوضع امروزه محیط وبااین همه شرارت ها چندان مناسب نیست مثلا بموجب مقرراتی که اخیرا وضع شده راننده متخلف در صورت تکرار تخلف یکسال ازرانندگی محروم می شود که شاید میزان‌مجازات چندان متناسب با گناه نباشد .گذشته ازآن تصور نمی رود همین مجازات بالنسبه سهل وساده هم واقعا اجراء گردد .نتیجه این سهل انگاری ها همین می شود که علاوه بر مردها زنها هم چاقوکش می شوند وشاگردان مدارس هم‌ازاین بیماری اجتماعی‌محفوظ نمی مانند .

چند روز پیش در اطلاعات خبری بود که‌عده‌ای از دهقانان سبزوار روز روشن صف آرائی نمودند بجان هم افتادند جنك تن به تن باکمال شدت درگرفت کتی چند کشته وعده‌ای هم زخمی‌شدند این‌شرارت‌علنی‌وجرم‌مشهودبرای‌آنستکه کمترکسی درنتیجه شرارت بطورجدی‌و سریع گوشمالی می شود واینطور در اذهان فرو رفته که در سایه مقررات سهل وساده وپیچ وخم اجرای آن مصونیت ابدی برقرار است .

خبرنگار اطلاعات‌می گوید بموجب آمار اداره پزشکی قانونی در ماه‌گذشته بطور متوسط روزی پنج نفر بطور غیر عادی تلف شده‌اند و قسمت مهم آن تصادف با ا تومبیل بوده است البته مجروحین تصادف و چاقوکشی جزء آن آمار در نیامده است که آن هم رقم قابل ملاحظه وشایان تاسفی‌خواهد بود .

لابد می گویند همه جای دنیاهمین طور است در ممالك متمدن هم نظیر این اتفاقات رخ میدهد ولی بایدپرسید که‌چرا ماازممالك متمدن همین قسمت چاقوکشی وآدم کشی و تصادف را تقلید می کنیم وچیز های خوب آنها را نمی بینیم که پاره‌ای از جرایم در ظرف ۲۴ ساعت رسیدگی واجرا می شود ومثل جریان امور اداری مانیست که مردی در شیروان اول سال ۱۳۳۱ از اداره آمار قوچان رونوشت شناسنامه بخواهد ودر آخر سال ۱۳۳۷ باوجواب بدهند که چون تو مرده‌ای باید به دادگاه بروی وزنده بودن خودرا طبق مقررات ثابت نمائی .

باری سخن بدرازا کشید مقصود اصلی این بود که بگفته آقای رئیس مجلس سنا و مطابق مشهودات روزانه بیماری شرارت باکمال تاسف در جامعه ما شدت یافته و زن و مرد وپیرو جوان پای تخت و شهرستانها از دست‌چاقو کشان ـ آدم کشان ـ راهزنان رانندگان متخلف در زحمت می باشند باید چاره‌ای کرد و از دوراه مثبت و منفی بااین بیماری مبارزه نمود ازپیاله فروشی و شیوع می خوارگی که سر منشاء بیشتر شرارتها است بشدت جلو گیری نمود . برفیلم ها ورمان هاو نمایشنامه ها وامثال آن از نظر تطبیق بااخلاق وعادات عمومی نظارت کامل مجری داشت ولی آنچه که از هر قسمت دیگر موثرتر است تشدید وتسریع در مجازات گناهکاران می باشد که به فرموده سعدی: استاد و معلم چوبود کم آزار ـ خرسك بازند کودکان در بازار ـ آری مقامات‌انتظامی وقضائی ازاین نظر استاد ومربی جامعه هستند واگر برای رعایت احساسات نسبت بشریران کم آزار بشوندکودکان ماهم علاوه برخرسك بازی چاقوکش می شوند چنانکه شده‌اند .

وام یا کمك

کمك های خارجی یك اصطلاح صرفا آمریکائی است . زیرابرای نخستین بار در طول تاریخ آمریکائی ها بودند که به ملت های خارجی ، اگر چه متحدین آنها بودند ،چنین مبالغ‌هنگفتی‌کمك بلاعوض کردند.

رقم قطعی این کمکها درسالهای پس از جنك آشکار نیست ، ولی چیزی در حدود ۶۰ میلیارد دلار تخمین زده میشود . صرف چنین رقم عظیمی آنهم باین صورت هرگز درتاریخ مانند نداشته است .

انتقاد از طریقه بکار بردن این پولها امری آنقدر معمولی ومتداول شده است که‌گاهی‌فراموش‌میکنند بکمك‌این‌پولهاچندکشورازمیان‌ویرانه های جنك آباد و آزاد برخاستند و چند کشور در برابر کمونیستها پایداری کردند .

با اینهمه تجربه بیش از ۴۰ کشور ثابت‌کرده است که‌مدیران‌آمریکائی در موفقیت برنامه کمك های خارجی نقشی بمراتب کمتر از مدیران و سیاسیون محلی داشته اند . در هر جا، مانند اروپا، دستگاه اداری و سیاسی مجهز وسالمی این پولها را تحویل گرفته نتیجه بی تردید درخشان بوده ولی هر جا آمریکائیها با سازمانهای حکومتی فاسد و نادرست رو برو بوده‌اند . قسمت مهم فعالیت‌های آنان هدف انتقادات تلخ قرار گرفته است .

برنامه کمکهای خارجی آمریکا نه تنهاعامل‌اقتصادی‌جدیدی در دنیای پس ازجنك بوددردیپلماسی نیزفصل تازه ای گشود .دیپلماسی کمك‌های خارجی، قسمت عمده فعالیت وزارت خارجه آمریکارا در دوران‌برنز ، استتینیوس،اچسن‌ودالس‌بخودمصروف داشته است.امریکائیها بحدی‌بیدریغ پول ریختند که‌کم‌کم از صورت بخشش‌و کمك درآمد و تبدیل به وظیفه و تکلیف شد. ملتهای متحد یادموست آمریکا به‌تدریج عادت کردند که دائما کمك بلا عوض دریافت دارند . اگر میزان این کمك کم یاکمتر از فلان کشور دیگر بود می رنجیدند و در پی اقدامات متقابل بر می آمدند .

بتدریج روسها نیزاز این سرمشق آمریکائی پیروی کردند . ولی از همان آغاز یك تفاوت اساسی در فلسفه کمك دو کشور موجودبود در حالی که آمریکائیها سنگینی برنامه خودرا روی کمك های بلاعوض میگذاشتند روسها به وام و اعتبار توجه میکردند و اکنون کمتر کسی است که با مقایسه نتایجی که روسها و آمریکائی ها در پنجسال اخیر بدست آورده‌اند در ترجیح یك سیستم بر دیگری تردید کند.

بحث بر سر کمك های خارجی‌از مانوس ترین بحث‌هادر مطبوعات و دستگاه حکومتی آمریکا است ، هر سال رئیس قوه مجریه لایحه کمك ها را به کنگره میدهد و وزارت خارجه و نمایندگان وسناتور های موافق کمکها مبارزه وسیعی را شروع میکنند وغالبا با مقداری کم و کسر لایحه به تصویب نهائی میرسد .

بحث امسال کمکها در کنگره خصوصیت تازه‌ای پیدا کرده است. برای نخستین بار سناتور ها از نقطه نظر صرفه جوئی به موضوع نمی‌نگرند و فلسفه تازه‌ای را در کمك‌های خارجی مطالعه میکنند .

اساس طرز تفکر اعضای کمیته ای که به لایحه پیشنهادی آیزنهاور رسیدگی میکند کاستن از کمك های بلاعوض وافزایش میزان وامها و محدود ساختن کمك های نظامی در مورد کشور هائی است که از اسلحه خود بیشتر درمبارزات‌داخلی و محلی استفاده میکنند .

این نشانه خوبی است .آمریکائی ها اگر نمی خواهند ملل دوست خودرا فاقد اتکای به نفس‌سازند . اگر نمی خواهند کمك خارجی را بصورت تکلیف و وظیفه ای در آورند چاره ای ندارند جز آنکه به وام بیش از بخشش توجه کنند. صرف‌وام‌همیشه بادقت‌بیشتر ودرراه هدف‌های‌بهتر‌انجام‌میگیرد‌وملت دریافت کننده‌هم‌راضی‌تراست،زیرااساس‌وام برابری است،درحالی‌که‌اساس کمك نابرابری .

شك نیست که کمك های نظامی را باید از مقوله دیگری شمرد . آمریکا تعهداتی در برابر بعضی ملل جهان بگردن گرفته که مستلزم تحویل مقادیر قابل ملاحظه ای وسائل و تجهیزات است . ولی در مسئله کمك های اقتصادی تجدید نظر در اساس کمك ها ضروری بنظر میرسد .

درواقع‌منشاء این‌نکته باید برای آمریکائیها کمی دردناك باشد که آنها که کمك بلاعوض میگیرند و آنها که نمی‌گیرند به یکسان ناراضی هستند.

کلاسهای انگلیسی
با متد اصل ۴
۵ الی ۹ بعدازظهر „شهریه ۳ ماهه ۲۰۰ ریال„ هفته ۴ ساعت درس وفیلم
شماره ۱ خیابان شاه‌آباد محل دبیرستان بوعلی سینا ۳۵۰۴۴
شماره ۲ خیابان شاه‌کاخ محل دبستان فیروزه ۴۶۶۹۱
سه‌ماهه دوره تابستانی ۱۵ خرداد ـ ۱۵شهریور
روزهای‌شنبه ـ ۲شنبه ـ۴شنبه ۵تا۶ـ ۶تا۷ ـ ۷تا۸ ـ۸تا۹ ـ۹تا ۱۰
روزهای یکشنبه ـ سه‌شنبه ـ پنجشنبه ۵تا۶ ـ ۶تا۷ ـ ۷ تا ۸ ـ
برای ثبت نام کلاسهای مبتدی درتمام ساعات‌قبول‌میشود آ۵۷۷۹

بیماریهای آمیزشی ـمجاری ـادرار ـسستی‌وناتوانی‌ـ میدان بهارستان ـخیابان صفی‌علیشاه دکتر یحیی صدری
آ۴۸۹۵ ۱ـ۱۲

دنیای جدید
نشریه محبوب شما باپشت جلد سه رنك
فردا
آ۵۷۹۳

درمان‌قطعی سوزاك‌تازه‌وکهنه
وضعف قوای تناسلی باوسایل جدید
دراسرع اوقات بامخارج کم دکتر عباس جناب‌زاده دارای کواهینامه از دانشکده طب فرانسه‌خیابان منوچهری مقابل کوچه‌دبیرستان ژاندارك

خانواده های **اردشیر رکنی ـجهانسوز ـجهانسوزی ـ جهانبانی ـصابرابراهیمی ـفرازمند ـسیار غیاثوند ـپرتوی بهار ـبزرگمهر ـشریفی ـعون جزایری ـ مدی ـعامری محجوبی** بدینوسیله درگذشت مخدره محترمه بانو **صدیق الملوك اردشیر رکنی** راباطلاع‌دوستان وآشنایان میرساند. بنابوصیت آنمرحومه هزینه مجلس ختم مردانه بمصارف خیریه میرسد ومجلس تذکر زنانه ساعت ۵تا۸ بعداز ظهر روز جمعه ۷خرداد ماه جاری درمنزل آنمرحومه واقع درچهار راه نواب خیابان بوستان سعدی شرقی منعقد است
۱ـ۲ آ۶۹۸۴

بخانواده های محترمی که‌در این حادثه عزادارند بویژه بازماندگان آنمرحومه تسلیت میدهیم .

بمناسبت تصادف روز پنجشنبه ششم‌خرداد ماه جاری با شب چهلم وفات شادروان مرحومه **خاور ملکی** مجلس یادبودی در مزار مرحوم مغفور ظهیرالدوله از ساعت ۵تا۷ بعد از ظهر در تجریش منعقد است .از اقوام ودوستان تمنی دارد باتشریف فرمائی خود روح آن مرحومه را غریق شادی فرمایند .
آ۵۵۴۷ ـ۲ **دکتر مسعود ملکی**

مراسم سال فوت مرحومه مغفوره علویه خانم حکمت‌یاسری شب جمعه هفتم ماه جاری در قم محل آرامگاه منعقد و بدینوسیله باستحضار خاطر کلیه بستگان ودوستان عزیز میرساند که بمنظور شادی روح آنمرحومه در مراسم مزبور شرکت فرمایند . **سهراب‌یاسری ـ منوچهریاسری**
آ۶۹۸۰

بانهایت تاسف درگذشت بانو **رقیه جعفری** والده جناب آقای رضا جعفری استاندار خراسان را باطلاع میرساند مجلس ترحیم مردانه درمشهد مقدس برگذار میگردد ومجلس ختم زنانه روز پنجشنبه ششم خرداد ماه ۱۳۳۸ از ساعت ۵ تا۷ بعدازظهر درمنزل آنمرحومه واقع در خیابان ژاله‌خیابان شکوفه کوچه غنچه پلاك شماره ۸ منعقد می‌باشد

زیور جعفری ـخدیجه جعفری ـمعصومه جعفری ـحشمت جعفری ـحبیب اسمعیلی ـرضا سجادی (زنوزی)ـ علی صادقی ـسرهنك مهندس محمد کاظمی ـامیرداراب گنجی مهندس ابراهیم باتمانقلیچ ـ محمد رضا دانائی ـاحمدمحب قاسم محب ـکمال شفیعی .
آ۵۸۰۷

بخانواده‌محترم جعفری‌بویژه‌بازماندگان آنمرحومه‌مصیبت وارده را تسلیت میدهیم .

خانواده‌های **جلیلوند کریمی ـجلیلوند رضائی ـامیرچوپانی اردلان ـصهبا ـخدائی ـهاشمی ـمیرانی ـبافری ـسگوند نانکلی** باکمال تاسف‌درگذشت‌مرحوم‌مغفور **فتح‌الله‌جلیلوند کریمی** را باستحضار خویشان ودوستان میرساند .مجلس ترحیم مردانه آنمرحوم درروز پنجشنبه ششم خرداد از ساعت ٤الی ٦بعداز ظهر درمسجد مجد ومجلس ختم زنانه درهمانروز ازساعت ٤تا۷ بعداز ظهر درمنزل شخصی‌واقع درقلهك یخچال کوی مهشید منزل جلیلوند منعقد میباشد.

نیمتاج جلیلوند رضائی ـعفت‌الملوك جلیلوند کریمی ـ معصومه اردلان ـصدیقه‌صهبا ـفاطمه اردلان ـولی‌الله جلیلوند کریمی ـ غلامرضا جلیلوندکریمی ـمحمدرضاجلیلوندکریمی علی‌اکبر جلیلوند رضائی ـعلی اصغر جلیلوند رضائی ـ حسین جلیلوند رضائی ـعلیرضا اردلان ـابوالحسن صهبا اردشیر ـلان ـعباس خدائی ـسرهنك زمان امیرچوپانی سمیع ـیر چوپانی ـحبیب‌الله امیرچوپانی ـاصغر امیر چوپانی ـامیرامیرچوپانی ـنصرت‌الله‌امیرچوپانی ـنصرالله امیرچوپانی ـسیف‌الله‌امیرچوپانی ـحمزه‌اردلان ـنصرت‌الله اردلان ـعلی‌اردلان‌ـایرج‌اردلان ـسرهنك‌ستاد سعیدهاشمی صدرالدین میرانی ـ رکن‌الدین میرانی ـنورالدین میرانی ـ جعفر باقری ـپرویز باقری ـموسی سگوند ـعلی‌اصغر نانکلی .
آ۵۷۳۹

مصیبت واردرا به‌بازماندگان آنمرحوم تسلیت میکوئیم .

بمناسبت‌درگذشت مرحوم **محمد گلچین** طاب ثراه مجلس یادبودی از ساعت ٤الی ٦بعداز ظهر پنجشنبه ٦ر٣ر٣٨ در مسجد ارك‌منعقد می‌باشد باشرکت خود روح آنمرحوم را شاد فرمائید . **حسین زند وکیلی ـمحمود زند وکیلی**
آ۵۷۶۱

از سروران معظم و دوستان بزرگوار که بمناسبت‌فوت بزرك‌خانواده موحوم حاج حسن فتح راضی باشرکت در مجلس ختم و نیز کتبا و تلگرافا اظهار تفقد وهمدردی فرمودند قلبا سپاسگزاریم و چنانچه بواسطه تالمات روحی امکان عرض تشکر حضوری میسر نشود پوزش میطلبیم.
خانواده های فتح‌راضی ـ صمدزاده ـ کریمی زند ـ جوادی ـصالحی
آ۵۷۲۵

تاریخ سیاسی اسلام
تالیف دکترابراهیم حسن مصری ترجمه‌آقای ابوالقاسم پاینده درسه مجلد جلداول ازآغاز ظهوراسلام تاانقراض دولت اموی که‌بسبك جدید حوادث این‌نهضت عجیب راشرح میدهد حاضر شد وجلد ۲و ۳ که سرگذشت امپراطوری اسلام رادرزمان خلافت عباسی تاسقوط بغداد شرح میدهد درهزار صفحه بزودی منتشر میشود قیمت دوره ۴۰۰ریال
ناشر : کتابفروشی اسلامیه خیابان بوذرجمهری تلفن ۲۱۹۶۶
آ۵۷۷۱

اطلاع مفید برای همه
کودکستان شایسته خرائلی درسه ماه تابستان زیرنظر بانوعشرت شریف رازی وبسرپرستی بانو مانوشاك بقوسیان باتشکیلات جدیددائر است وکودکان چهارساله تاده ساله میپذیرد .
نشانی ـخیابان شمیران بالای سه‌راه آموزشگاه
آ۶۹۸۲ ۱ـ۳

سخنرانیهای پزشکی
نگارش دکتر حسن شفیعیان راد رئیس قسمت طبی بهداری‌راه‌آهن چاپ سوم جلداول باتجدید نظرکلی ازطبع خارج‌وچهار جلددیگر آن نیز برای فروش حاضر است
مرکز فروش کتابفروشی چهر روبروی دانشگاه
آ۵۶۵۵

مطب اینجانب دکتر آرام صفریان
بعلت مسافرت باروپا جهت مطالعه پیشرفتهای علم دندان‌پزشکی تابیستم مردادماه ۱۳۳۸ تعطیل است .
آ۶۸۷۸ ۱ـ۲

دکتر کاظم نجم آبادی
درتمام شبانه‌روز آماده پذیرائی بیماران است . شاه‌رضا غربی ـ چهارراه بیمارستان چهبوی تلفن ۴۷۳۲۳

۱۰۵
روز دور دنیا
بقلم
شجاع ملایری
شیرینترین و جذابترین سرگذشت واقعی که تا بحال خوانده‌اید
ناشر بنگاه گوتنبرك
خیابان منوچهری
آ۵۷۳۷

مراجعت
دکتر سلیمان آزما (جراح) از آمریکا مراجعت کرد مطب عصر ازه‌تا۸ بعداز ظهر چهارراه پهلوی‌ـ روبروی کافه شهرداری‌تلفن۴۷۰۴۵
آ۵۷۹۵ ۱ـ۳

یغما
شماره دوم سال دوازدهم منتشر شد
تنزل سطح تحصیلات :دکتر عیسی صدیق ـدرباره رودکی :دکتر محمد معین ـصفحه‌ای از تاریخ مشروطیت: سید حسن تقی‌زاده ـهلن‌زرین بدن امروز :دکتر محمدعلی اسلامی ـ برتری طلب :محمود فرخ ـدرسی‌از بوتهٔ گل سرخ: احمد آرام ـ رازدوام جوانی :احمد راد ـ هشتاد وپنج‌سال زندگی :میرالممالك ـ نامهٔ امیر کبیر به ناصرالدینشاه ـ نامهٔ مجدالدین بغدادی ومقالات واشعار دیگر ....
دفتر مجله همه روزه باز است ـ خیابان شاه‌آباد ـ سه‌راه اکباتان تلفن۳۰۵۳۴۴
آ۵۷۷۷

بمناسبت درگذشت ناگهانی **سید مجید افشار** کارمند شهرداری در برزن قلهك مجلس ختم از طرف شهرداری تهران ازساعت ٤الی ٦بعداز ظهر روز پنجشنبه ششم‌خرداد ماه ۱۳۳۸ درمسجد قلهك جنب برزن قلهك برگذار میشود
آ۷۱۲۲ **شهردار تهران**

بااندوه فراوان‌شهادت شادروان **سرهنك ستاد قدرت‌الله جهانگیری** افسر ستاد نیروی زمینی را که روز ٤ر٣ر٣٨ در حین انجام وظیفه در منطقه آذربایجان بدرجه شهادت نائل گردیده به‌خانواده وکلیه‌بازماندگان آنمرحوم از طرف خود وافسران ودرجه‌داران نیروی زمینی تسلیت گفته وبه اطلاع میرساند مراسم تشییع جنازه آن فقید درساعت (۹و سی‌دقیقه) صبح روز پنجشنبه ٦ر٣ر٣٨ ازمسجد قائم در خیابان سعدی شمالی بعمل خواهد آمد ومجلس ترحیم از ساعت ۱۰ الی ۱۲ روز شنبه ۸ر٣ر٣٨ درمسجد مجدبرگزار میگردد .**فرمانده نیروی زمینی ـسپهبد دکتر بهرام‌آریانا**

خانواده های **جهانگیری ـمیرجهانگیری ـبهادری ـیاسائی آذرمی ـخسروانی ـانیسی ـساوجی ـکلهر ـذالتاش** شهادت شادروان سرهنك ستاد **قدرت‌الله جهانگیری**افسر ستاد نیروی زمینی را درحین انجام وظیفه باطلاع کلیه‌اقوام ودوستان وآشنایان میرساندمجلس‌ختم آنمرحوم ازساعت ۱۰ الی ۱۲ درمسجد مجد ومجلس ختم زنانه ازساعت ٤تا ٦بعدازظهر همانروز درمنزل یاسائی واقع درخیابان جلال بایار کوی طاهباز شماره ۳۸ برگزار خواهد شد .
آ۵۸۳۵

بخانواده های محترمی که‌دراین حادثه عزادارند مصیبت وارده را تسلیت میدهیم .

آگهیهای تسلیت

جناب آقای دکتر عباسقلی نعیمی وسرکار خانم محترم باانده فراوان مصیبت واردرا تسلیت عرض می کنم و سلامت خانواده معظم را از خداوند میخواهم **منیرطه**

بایکدنیا تاثرو تاسف مصیبت واردرا بکلیه بازماندگان مرحوم حاج میرزا محمود حریری تسلیت عرض می‌نماید
آ۷۰۹۴ **خرم‌آباد جعفر بانیانی**

افسران دوره عالی دانشگاه نظامی مصیبت وارده را بخانواده محترم فریدی بخصوص همقطار عزیز سرکار سرگرد فیروز فریدی تسلیت عرض مینمایند

سرهنك ۲ جعفریان ـ سرهنك ۲ تاجفر ـ سرهنك ۲ رستمی ـ سرهنك ۲ مرتضائی ـ سرگرد هاشمی جود ـ سرگرد سپهرار ـ سرگرد اشکوهی ـ سرگرد رادعهد ـ سرگرد نجات ـ سرگرد یعقوبی ـ سرگرد شهبازی ـسرگرد کرگه ـ سرگرد جعفری ـ سرگرد منصور پور ـ سرگرد قطبی ـ سرگرد میر فخرائی ـسرگرد پناه آبادی ـ سرگرد دادپور ـ سرگرد گیوتاج ـسرگرد بابازاده‌ـسرگرددراشدی‌ـ سرگرد ماجدی ـ سرگردزندی پور ـ سرگرد منفردنیاکی‌ـ سرگرد یاوری ـسرگرد ناظری ـسرگردآجودانی‌ـسرگرد توکلی‌ـسرگردارمکان‌ـسرگردخالصی‌ـسرگرد‌ـپیروزبخش‌ـ سرگردغیاثی‌نژاد ـ سرگرداعزازی ـسرگرددادجو‌ـسرگرد وفا‌ـ سرگرد آرمان‌ـ سرگرد عاصیان‌ـ سرگرد جوادبصیرت

جناب سرگرد فیروز فریدی

باکمال تاسف و تاثر فوت سرکرد فریدی (منتخب لشگر) پدر ارجمندتان را بخانواده محترم فریدی و شخص سرکار تسلیت عرض نموده سلامتی و بقای خاندان شما را آرزومندیم .

سرهنك فیروزمند ـسرگرد مقصودی ـسرگرد درخشان پی ـ سرهنك شادنوش ـ سرهنك اسکوئی ـ سرگرد آذرشاهی‌ـ سرگرد شفیع مقدم‌ـ سرگردافراسیابی‌ـ سرگرد ناصر شهبازیان ـ سرگرد قاسم گردانی ـسرگرد سالاری‌ـ سرگرد روحانی‌ـ سرگرد تابان‌ـ سرگردمیرعلائی‌ـ صمصامی ـسرگردفردوسی‌ـسرگرجناب‌ـسرگردشهیرمطلق سرگرد توسلی ـسرگرد تحملی ـسرگرد بهروان‌ـسرگرد اعلانور ـ سرگرد سپاهیان ـ سرگرد اردوبادی ـ سرگرد سرگردهوشیار‌ـسرگرددرحمانی ـسرگردتراب‌ترکی‌ـسرگرد پوروهاب ـ سرگرد کرباسی افشار ـ سرگرد نوتاش ـ سرگرد لطفی ـ سرگرد خشایار ـ سرگرد صدر نصیری‌ـ سرگرد قاسم تنها سرگرد یاسان ـ سرگرد هومان ـ سرگرد شمس بیکی ـ سرگرد سخائی ـ سرگرد ایزدی ـ سرگرد ملك شاهی ـ سرگرد موسوی ـ سرگر کنزی ـ سرگرد رفیعی ـ سرگرد یزدان ستا ـ سرگرد سرپرست‌ـ سرگرد رنجبر ـ سرگرد جواهری ـ سرگرد رحیم زاده ـ سرگرد محسنی ـ سرگرد حسن ضمیری

بقیه ترحیم و تسلیت درصفحه ۱۷ و ۲۰

مراسم تشییع

باطلاع عموم آقایان نمایندگان محترم مجلسین وهمشهری های محترم ودوستان وآشنایان میرساند که‌مراسم تشییع جنازه مرحوم **امیر نصرت اسکندری** نماینده آذربایجان ساعت ۹ صبح روز پنجشنبه ششم خرداد ماه ازمسجد سپهسالار بعمل خواهد آمد .
از طرف گروه پارلمانی حزب ملیون در مجلس شورایملی حسام الدین دولت آبادی و نمایندگان آذربایجان

بانهایت تاثر وتاسف فوت شادروان **نصرت‌الله اسکندری (امیر نصرت)** نماینده مجلس‌شورایملی باطلاع عموم‌دوستان وآشنایان میرسد مجلس ترحیم آنمرحوم روز شنبه هشتم خردادماه ازساعت نه تایازده صبح درمسجد سپهسالار منعقد خواهد بود .
رضا حکمت

خانواده های اسکندری ـامیر پرویز ـدیبا ـاتحادیه ـ مجتهدی ـاعتصامی بانهایت تاسف‌وتاثر درگذشت‌شادروان **امیر نصرت اسکندری** نماینده مجلس شورایملی را باطلاع عموم بستگان ودوستان وآشنایان میرسانند .مجلس ترحیم آنمرحوم روز شنبه هشتم خردادماه ازساعت ۹تا۱۱صبح درمسجد سپهسالار منعقد خواهد بود .مجلس ترحیم زنانه روز جمعه هفتم خرداد ماه ازساعت ۵تا۷ بعدازظهردرمنزل آنمرحوم (خیابان ژاله سراب سردار) برگذارخواهدشد .

باکمال تاثر وتاسف درگذشت شادروان **نصرت‌الله اسکندری** (امیرنصرت) نماینده مجلس شورایملی باستحضار عموم هشهریهای محترم‌ودوستان وآشنایان‌میرسد مجلس ترحیم آنمرحوم روز شنبه هشتم خرداد ماه‌ازساعت ۹ تا۱۱ صبح در مسجد سپهسالار منعقد خواهد بود .
حکیم الملك ـتقی‌زاده ـجم ـمامقانی ـجمال امامی ـسردار سطوت بهادری ـدکتر عمید ـدکتر اعلم‌الملك ـدکتر لقمان الملك ـجواد گنجه

نمایندگان آذربایجان با قلبی مملو از تاثر وتاسف فوت مرحوم **نصرت‌الله اسکندری** (امیر نصرت) نماینده آذربایجان را باطلاع عموم همکاران وهمشهری ها ودوستان وآشنایان محترم میرسانند .مجلس ترحیم فقید سعید روز شنبه هشتم خرداد ماه ازساعت ۹تا۱۱ صبح در مسجد سپهسالار منعقد خواهد بود .
نورالدین امامی خوئی ـابوالحسن حکیمی ـدکتر سید امامی ـبزرك امیرابراهیمی ـدکترشفیع‌امین ـدکترغلامرضا عدل ـدکتر بینا ـمهندس اردبیلی ـشجاع بیات ماکو ثقة‌الاسلامی ـمحمددیهیم‌ـفضلعلی‌هدی ـحبیب‌پناهی‌ـدکتر دیبا ـدکترسعید حکمت ـدکتر اصلان افشار ـدکتر دادفر ساگینیان ـاحمد بهادری

بانهایت تاسف فقدان اسف انگیز شادروان **امیر نصرت اسکندری** نماینده مجلس شورایملی وعضو کمیته مرکزی حزب‌ملیون‌راباطلاع هم‌مسلکان وهمکاران‌محترم‌میرساندمجلس ترحیم فقید سعید روز شنبه هشتم خرداد ماه ازساعت۹ تا۱۱ صبح درمسجد سپهسالار منعقد خواهد بود .
۱ـ۲ آ۷۰۹۶ **حسام الدین دولت آبادی**

بمناسبت درگذشت کربلائی **عباس طیبی رهنی** مجلس ختم مردانه ازساعت ۱۳الی ٦بعدازظهر روزپنجشنبه٦ر٣ر٣٨ فردا درمسجد حاجی امجد واقع درخیابان سپه غربی چهار راه خوش ومجلس زنانه درهمان روز وساعت منزل محمد طیبی برگذار میشود **غلامعلی طیبی ـابراهیم طیبی ـعلی نظری محمد طیبی ـحسین مبینی ـمحمد ایروانی ـعلی‌اصغر ایروانی**
آ۵۸۳۱

بعموم بازماندگان آنمرحوم مصیبت‌واردرا تسلیت‌میدهیم

بمناسبت چهلمین روز درگذشت دوشیزه ناکام**پروین شیخ جوادی** روز جمعه هفتم خردادماه ازساعت چهارالی هفت بعداز ظهر مجلس تذکری درمنزل شخصی واقع در دروس شمیران خیابان هدایت کوی یلدا منزل حاجی‌عبدالله شیخ جوادی برگزار خواهدشد .
۱ـ۲ آ۵۷۴۹

سازمان برنامه باکمال تاسف اعلام میدارد که آقای**اسدالله ملك محمدی** کارمند فنی سازمان برنامه در روز سه‌شنبه ٤خرداد برحمت ایزدی پیوسته است بدین وسیله باطلاع خویشان وهمکاران آنمرحوم میرساند که مجلس ترحیم از طرف سازمان برنامه روز پنجشنبه ٦ خرداد ماه از ساعت ٤وسی‌دقیقه الی شش‌ونیم بعداز ظهر درمسجد حاجی حسن واقع درخیابان شاهپور (ارامنه) برقرار خواهد بود .
آ۷۰۹۵ **قسمت خدمات عمومی سازمان برنامه**
به‌بازماندگان آنمرحوم مصیبت‌واردرا تسلیت‌میدهیم

جلسات کنفرانس ژنو سری میشود

لوید وگرومیکو توافق کردند که درجلسات خصوصی فقط بمسائل برلین و کنفرانس سران پرداخته شود

ژنو ـ دوازدهمین جلسه کنفرانس وزیران خارجه شرق وغرب ساعت سه و چهل دقیقه بعداز ظهر دیروز بوقت تهران تشکیل شد .

در این جلسه والرین زورین معاون وزارت خارجه شوروی بجای گرومیکو که چند لحظه پیش برای شرکت در مراسم تشییع جنازه دالس بسوی واشنگتن رهسپار شده بود شرکت داشت .

کریستین هرتر وزیر امور خارجه آمریکا در جلسه امروز کنفرانس طرحی شامل هفت اصل برای وحدت برلن تقدیم کرد.

بولتز وزیر امور خارجه آلمان شرقی نیز بار دیگر پیشنهاد کرد که یك پیمان عدم تجاوز میان آلمان شرقی وغربی بسته شود .

طرح ۷ ماده

هرتر اصول این طرح غرب را در جلسه دیروز کنفرانس ژنو اعلام داشت . وی گفت غرب اظهار نظر شوروی را درباره پیشنهادهای زیر استقبال خواهد کرد .

۱ـ دو هفته پس از آنکه بین چهار دولت برلن را یك شهر متحد اعلام خواهند کرد وترتیب انتخاب شورای شهر را خواهند داد . قانون اساسی شهر به آراء عمومی مردم آن مراجعه خواهدشد .

۲ـ پس از تصویب قانون اساسی چهار دولت آنرا رسما خواهند پذیرفت .

۳ـ چهار دولت عبور آزادانه به برلن را از طریق زمین ـ هوا و آب تضمین خواهند کرد .

۴ـ درباره مسائل مربوط به حضور قوای خارجی در شهر بین چهار دولت توافق خواهد شد

۵ـ مردم برلن حق شرکت در انتخابات سراسر آلمان رادارند.

۶ـ پس از تشکیل دولت واحد آلمان برلن پایتخت آن خواهدشد.

۷ـ پس از آنکه پیمان صلح با آلمان منعقد شد قوای چهار دولت تابع مقررات مربوط در پیمان صلح خواهند بود .

آلمان شرقی هیچ است

هرتر سپس در نطق خود گفت : حقوق چهار دولت بر برلن در هر صورت محفوظ خواهدماند زیرا ناشی از تسلیم بلاشرط آلمان است .

وی سپس بادعای آلمان شرقی در مورد حاکمیت بر برلن شرقی حمله کرد و گفت این رژیم هیچ اقتداری جز آنکه از شوروی به وی منتقل شده است ندارد . بنا براین نمیتواند اختیاراتی داشته باشد که شوروی قادر نیست آنرا باو بدهد.

جلسه کنفرانس ژنو پس از پایان سخنان هرتر تا روز جمعه آینده تعطیل شد و وزیران خارجه سه کشور باختری بلافاصله باهواپیمای مخصوص کریسچن هرتر برای شرکت در مراسم تشییع جنازه دالس بسوی واشنگتن رهسپار شدند .

جلسات سری

ژنو ـ آسوشیتدپرس ـ هرتر ـ لوید ـ گرومیکو و کوددوموروبل پنجشنبه شب پس از انجام مراسم تشییع جنازه دالس با هواپیمای هرتر به ژنو باز خواهند گشت .

از روز جمعه جلسات سری کنفرانس آغاز خواهدشد . این تصمیم دیروز پس از ملاقاتی که بین گرومیکو و لوید روی داد اتخاذ گردید .

در ده روز گذشته نمایندگان غربی کوشیده‌اند راه حل مسئله آلمان را باگرومیکو بحث کنند و اکنون وضع بجائی رسیده که میتوان یکی دو موضوع فوری را در کنفرانس مطرح کرد یعنی یافتن راهی برای تخفیف بحران برلن و انعقاد کنفرانس سران دول .

بدین ترتیب مسئله پیمان صلح با آلمان کنار گذاشته شده و معلوم نیست مسئول این جریان کیست لوید یا گرومیکو ؟ هیچکس نمی‌خواهد چنین بار ملامتی بر دوش گیرد.

ناظرین آلمانی

در هر حال تصمیمی که لوید و گرومیکو اتخاذ کرده‌اند سبب خواهد شد که اولا از تعداد مقامات شوروی و غربی در کنفرانس کاسته شود و ثانیا ناظرین آلمان شرقی و غربی جلسه راترك گویند .

این امر موجب عدم رضایت ناظرین آلمان شرقی در کنفرانس شده است. سخنگوی این هیئت اعلام داشت که چهار دولت بزرك نمی توانند بدون حضور نمایندگان آلمان تصمیمی بگیرند . نظر ناظرین آلمان غربی اظهار نشده است .

وزیران خارجه آمریکا و فرانسه از این قرار ناراضی نیستند ومعتقدند در جلسات سری و خصوصی چانه‌زدن های واقعی آغاز خواهد شدوروزنامه نگاران نیز نخواهند توانست سر از همه کار درآورند .

پناهندگان چینی

هرروز عده زیادی ازمردم چین کمونیست به‌هنگ‌کنگ پناهنده میشوند. پناهندگان ،بااندازه‌ای زیاد هستند که عده‌ای از آنها مجبور شده‌اند دربندر هنگ‌کنگ روی قایق زندگی کنند .

جان وکلای مدافع درخطر است

پاریس ـ آسوشیتدپرس ـ وکلای دادگستری فرانسوی که از متهمین الجزائری در دادگاه های این کشور دفاع کرده‌اند اکنون مورد تهدید قرار گرفته‌اند .

این تهدیدات که ، بوسیله نامه های پستی میشود بدنبال قتل «جوکران عودیه» یك وکیل دادگستری جوان الجزایری‌صورت گرفت.

درنامه هائیکه برای وکلای دادگستری فرانسوی رسیده فقط دو کلمه نوشته شده است «شما هم ....» وچند عدد از یك تا ۷هم در پائین دیده میشود .

گفته میشود که عودیه وکیل الجزایری از طرف افراطیون فرانسوی که گروه ضد انقلاب الجزائر را تشکیل داده‌اند بقتل‌رسیده‌است .

هدف مسافرت گرومیکو به واشنگتن

اثبات تمایل شوروی به‌سازش باهرکس است

ژنو ـ یونایتدپرس ـ مسافرت گرومیکو بافریقا برای شرکت درمراسم تشییع جنازه دالس حمل براین شده است که شورویها با این اقدام تبلیغاتی خود میخواهند بجهانیان نشان دهند که مردم بدقلبی نیستند وهمانطور که دوش خروشچف بوده شورویها میکوشند ثابت کنند که حاضر به کنار آمدن با هر کس میباشند .

عمل جوانمردانه

واشنگتن ـ آسوشیتدپرس مقامات عالیرتبه امریکائی در این شك دارند. که گرومیکو در واشنگتن در پی بحث از مسائل جنك سرد باشد گرومیکو ممکن است تقاضای ملاقات با آیزنهاور او را خواهد پذیرفت ولی آیزنهاور او را خواهد پذیرفت ولی رئیس جمهور بسبب تاثر از مرك دوست نزدیك خود دالس در وضعی نیست که حاضر به مذاکره باشد وگرومیکو نیز این را میداند وبه ابراز تاسف دولت شوروی از مرك دالس اکتفاء خواهد کرد .

مقامات آشنا باموررشوروی میگویند تصمیم گرومیکو بسفر به‌واشنگتن مانند سایر اقدامات شوروی است برای آنکه در نظر غرب معقول و عادی جلوه کند .بنظر این مقامات شورویها خواسته اند عمل جوانمردانه ای انجام داده باشند .

قاچاق باید عادلانه باشد !

کوتونو ـ (داهومی) ـ آسوشیتدپرس ـ افریقائیها درهرمورد عقب باشند در قاچاق ازهمه پیش‌اند. قاچاق یك امر بسیار رایج در داهومی مستعمره فرانسه درافریقا میباشد . کار خرید وفروش الماس و طلا مخصوص عده معینی است ولی بیشتر مردم بکار قاچاق مشغولند .

قاچاق بحدی شایع است که هیچ سیاستمداری جرات مخالفت با آنرا ندارد . یك وقت نخست‌وزیر داهومی ضمن اظهارات خود در مجمع ایالتی گفته بود :«....اما در مورد قاچاق جانب عدل را رعایت کنید ».

مرزهای مجازی

تنها داهومی محل رواج قاچاق نیست بلکه در هفتصدات مجاور این منطقه نیز قاچاق امری عادی بشمار می‌رود .

کار قاچاق درقرن اخیر درافریقا بدان جهت بالا گرفت که کشور های استعماری غرب برای حفظ بازارهای مناطق متصرفی خود مبادرت به تعیین خطوط مرزی و سرحدی نمودند و چون این کار یعنی تعیین حدود ومرز برای مردم افریقا امری غیر طبیعی جلوه میکرد ناچار ازراه قاچاق وارد عمل شدند .بخصوص اینکه مرزها درعمل واقعیتی ندارند و فقط خطوطی هستند که درنقشه‌ها حد فاصل مناطق مستعمره را معین میکنند .

امروز دربرلن جنگ نخواهدشد

بقیه از صفحه اول

برلن ـ آسوشیتد پرس ـ مقامات شوروی روز گذشته اطمینان دادند که بااقتضاء مهلتی که خروشچف درباره خروج نیروهای غرب ازبرلن داده بود اتفاقی نخواهد افتاد .

سخنگوی سفارت شوروی در برلن شرقی درجواب خبرنگاران مبنی براینکه بااقتضاء مهلت خروشچف در روز چهارشنبه (امروز) چه اتفاقی خواهد افتاد اظهار تعجب نموده وگفت خروشچف چندبار گفته است که ما دست ببیچ اقدامی برای تغییر وضع برلن تاموقعی که مذاکرات درجریان است نخواهیم زد وامیدمیرود که مذاکرات نتیجه بخش باشد .این سیاست و روش ما می‌باشد .

ویلی برانت شهردار برلن غربی دیروز به‌روزنامه‌نگاران ۲۶ کشور گفت روز ۲۷ مه (امروز) هیچ اتفاقی نخواهد افتاد .این تاریخی بود که خروشچف برای تخلیه برلن غربی از قوای خارجی تعیین کرده بود .

وی درهشتمین مجمع عمومی روزنامه نگاران غیر کمونیست وابسته به موسسه بین‌المللی مطبوعات سخن میگفت که در برلن تشکیل شده است .

برانت گفت «فرداهم روزی مانند روز های دیگر خواهد بود .تاریخی که روسها شش ماه پیش تعیین کردند برای برلنی ها پذیرفتنی نبود .اگر ما تاریخهائی را که دیگران مقرر میدارند بپذیریم خودرا برده ساخته ایم . »

حضور گرومیکو در واشنگتن آنهم در روز ۲۷ مه که موعد اولتیماتوم خروشچف است اهمیت و وزن بیشتری باین گمان میدهد که روسها اساسا ازتعیین این روز قصد اتمام حجت نداشته‌اند .

عبور ترکها از مرز سوریه

دمشق ـ آسوشیتد پرس ـ محافل مطلع اظهار میدارند که نفر ازاهالی ترکیه باتهام عبور غیرقانونی از مرز جمهوری متحده بازداشت شدند . محاکمه این افراد بزودی شروع می شود .

یکی از افراد مزبور براثر انفجار مین در مرز ترکیه مجروح گردید واکنون در بیمارستان بستری است.

بنفع دارندگان اراضی از شرکت کیشا

آخرین فرجه برای تقاضای ساختمان اقساطی دراراضه فوق‌الذکر تاپنجم خرداد ۳۸ است

شرکت عمرانی و ساختمانی کیشا

پانسیون ساحل در رامسر

آماده پذیرائی است برای رزروجا به‌توریست ایران تلفن ۳۲۳۶۸

مراجعه فرمائید .

۱ـ۱۰ — آ ـ ۳۵۶۹

۲۶۷ میلیون دلار از کمکهای خارجی آمریکا کسر شد

کمیته سنا از بودجه کمکهای نظامی وبلاعوض کاست وبرمیزان وامها افزود

واشنگتن ـ آسوشیتد پرس ـ کمیته روابط خارجی مجلس نمایندگان امریکا درحدود ۲۶۷ میلیون دلار ازبودجه پیشنهادی آیزنهاور برای کمك خارجی کسر کرد .

آیزنهاور بودجه‌ای معادل ۳ میلیارد و ۹۳۰ میلیون دلار برای اجرای برنامه کمك خارجی پیشنهاد کرده بود . میزان کسر بودجه بدینقرار است:

بنصف

۱۶۰ میلیون دلار ازبودجه کمك نظامی که معادل یك میلیارد و ۶۰۰ میلیون دلارازطرف آیزنهاور پیشنهاد شده بود واکنون یك میلیارد و ۴۴۰ میلیون دلار شده . ۸۵ میلیون دلار از بودجه کمك دفاعی که برای کمك به اقتصادیات کشور هائی است که منابع درآمد عمده خود را صرف تجهیزات دفاعی میکنند کسر گردید. این بودجه فعلا ۸۳۵ میلیون دلار است .

۱۰۰ میلیون از بودجه احتیاطی که طبق صلاحدید رئیس جمهوری میبایستی مصرف شود رقم پیشنهاد آیزنهاور ۲۰۰ میلیون دلاربود که اکنون نصف گردیده است .

افزایش وام

اما کمیته رقم مربوط به وام برای توسعه اقتصادی کشور های عقب افتاده را افزایش داد. آیزنهاور ۷۰۰۰ میلیون دلار پیشنهاد کرده بود ولی کمیته ۸۰۰ میلیون تصویب کرد .

علاوه براین کمیته اعتبار کمك مخصوصی که از آن محل کمك های بلاعوض برای توسعه اقتصادی داده میشد تقلیل داد بدین معنی که ۲۱ میلیون و ۸۰۰ هزار دلار از آن کسر گردواعتبار مزبور اکنون ۲۵۰ میلیون دلار گردیده است .

مجموع اعتبار برنامه کمك خارجی مصوب کمیته ۳ میلیارد و ۶۴۲ میلیون دلار از کمکهای نظامی و بلاعوض کاست وبرمیزان وامها افزود

خروشچف دالس را بعنوان یك مرد بزرك ستود

وی گفت بالکان باید تبدیل به‌شبه جزیره صلح واز اسلحه اتمی خالی شود

***

چند هفته پیش رهبر شوروی ضمن اشاره به‌روابط با یوگوسلاوی گفته بود فرشته‌های صلح دربروازند

***

لندن ـ آسوشیتد پرس ـ خروشچف نخست وزیر شوروی ضمن اظهارات خود در تیرانا پایتخت آلبانی گفت : جان فاستر دالس سیاستمدار عالی قدری بود .

رادیو مسکو به نقل بیانات خروشچف پرداخت که گفته بود اختلافات زیادی بین دالس واتحاد جماهیر شوروی در باره مسائل بین المللی وجود داشت ولی دالس مرد بزرگی بود .

خروشچف خطاب به جمعیتی از افراد حزب کمونیست در تیرانا مراتب تاثر وتاسف خودرا از مرك دالس به دولت امریکا ابراز داشت. خروشچف در باره مسائل بین المللی گفت : در صورت عدم موفقیت مذاکرات فعلی با غرب مبادرت به انعقاد پیمان یك جانبه صلح با آلمان شرقی خواهد نمود .

علاوه براین سعی خواهد کرد باآلمان غربی نیز پیمان صلح امضاء کند و زمانی خواهد رسید در آلمان غربی لزوم این کار احساس خواهد شد .

انتقاد از غرب

خروشچف روش غرب را در کنفرانس ژنو مورد انتقاد شدید قرار داده وگفت : باروشی که این کشور ها در پیش گرفته اند . بنظر می رسد که آنها مایل به حصول موافقت نیستند .

خروشچف که‌در یك کارخانه پارچه بافی بنام «ژوزف استالین» در مقابل کارگران صحبت می کرد گفت : اگر سیاست عاقلانه‌ای پیش گرفته شود مبارزات نظامی از میان خواهد رفت . شوروی و کشور های سوسیالیست با تمام قوا می کوشند که‌از بروز جنك جلوگیری نمایند. خروشچف گفت معذلك تکنیك جنك در کشور های سوسیالیستی بمراتب پیشرفته‌تر ومدرن‌تر از تکنیك جنك در غرب می باشد .

شبه جزیره صلح

خروشچف منظور خودرا از سیاست عاقلانه شرح نداد ولی‌مثالی از سیاست غیر عاقلانه ردو گفت : برای بالکان لازم است که تبدیل به شبه جزیره صلح شود واجازه‌ندهد که پایگاه های موشك وسلاح های اتمی‌در راینجا ایجاد شودو خروشچف این کار را سیاست وروش معقول نامید . خروشچف گفت : باید ترتیبی داد که بیشتر نواحی دنیا فاقد سلاح اتمی باشد .

خروشچف

نخست وزیر شوروی گفت : ایتالیا اجازه داده است که در خاك آن کشور پایگاه راکت علیه‌شوروی وسایر کشور های سوسیالیست ایجاد شود . یونان نیز مایل است که چنین کاری بکند این تصمیمات مبتنی بر نیت سیاست «غیرعاقلانه» می باشد ومخالف منافع اولیه و حیاتی مردم ایتالیا و یونان است.

اصلاح روابط

مسکو ـ یونایتد پرس ـ رادیو ومطبوعات شوروی نسبت بمسافرت خروشچف به آلبانی سکوت اختیار کرده‌اند . ناظرین امور معتقدند که خروشچف برای اصلاح روابط با یوگسلاوی به آلبانی رفته است وی‌قصد دارد تا ٦ ژوئن دربوگسلاوی بماند .

ناظرین غربی معتقدند که‌خروشچف ازاین مسافرت برای بهبود روابط بایوگسلاوی استفاده می کند . خروشچف یکبار در سال ۱۹۵۵ به بلگراد رفت ودر آنجا اعتراف به اشتباهات سیاست شوروی نمود .

این بار مقدمه نزدیکی بین دو کشور با مبادله پیام های تبریك بین خروشچف و مارشال تیتو شروع شد .

اعتقاد به تساوی

میکویان معاون نخست وزیر شوروی که‌در غیاب خروشچف وظایف اورا انجام‌میدهد حاضر نشدبه خبرنگاران درباره قصد خروشچف توضیح دهد. ازمیکویان سئوال شد چراخروشچف مدت پنجروز در آلبانی توقف می کند ؟ میکویان گفت : چرانماند آلبانی‌جای خوبی است ومردم‌مهربانی دارد .

ازمیکویین سئوال‌شد چراخروشچف در چین کمونیست که چندین‌برابر آلبانی می باشد نیز ده روز توقف کرد ؟ میکویان گفت : مابه‌تساوی تمام ملل عقیده داریم . وقتی در باره علت مسافرت وزیر دفاع شوروی سئوال شد میکویان شانه های خود را تکان داده گفت : چرااو همراه خروشچف نباید خیلی آدم خوبی است وبعد روبه خبرنگاران فرانسوی کرده گفت :بالاخره این شخص روزی در جبهه شما می جنگیده است . در جریان جنك دوم جهانی مارشال مالینوفسکی همراه عده‌ای از نیرو های شوروی در فرانسه می جنگید .

بسیاری از ناظرین در مسکو می گویند گرچه ممکن است در نتیجه این مسافرت کمك فنی شوروی به آلبانی افزون گردد ولی گفته می شود که علت عمده اصلاح روابط با بلگراد است .

خروشچف نیز هفته پیش اشاره به روابط یوگسلاوی با آلبانی نمود وگفته بود که فرشته های صلح مشغول پرواز می باشند بقیه‌در صفحه ۱۷

مصرحوائج داخلی خودرا تأمین کرده‌است

مصریها اکنون فقط به‌ماشین‌آلات سنگین برای کارخانه‌ها احتیاج دارند

لندن ـ آسوشیتدپرس ـ بازرگانان احساسات ناموافق دربین مردم‌مصر انگلیسی که‌اخیرا از قاهره مراجعت کرده‌اند میگویند برای بدست‌آوردن مجدد بازارهائی که‌درمصر ازدست داده‌اند باید کوشش بسیارسختی بعمل آورند .علت اینکار وجود تنها ماشینهای سنگین

این بازرگانان میگویند در حال حاضر هیچ‌امیدی به فروش‌اجناسی که سابقا از انگلستان به‌مصرصادر میشد وجود ندارد زیرا مصریها خود آن اجناس وادرداخله و در کارخانجات آن کشورتهیه‌میکنند. امروز تنها ماشین آلات‌سنگینی‌که برای تاسیس کارخانه ها موردلزوم است ومیتواند دربازارهای مصر جائی برای خود پیدا کند .اکنون مصر میکوشد که سیمان وباطری ومقدار زیادی اجناس‌مصرفی‌اتومبیل را درداخله تهیه کند .بطوریکه تایمز مینویسد مصریها اکنون از منسوجات خارجی بی‌نیاز میباشند و درداخله کشور منسوجات نوع ممتاز تهیه میکنند که دربازارهای خارج نیز مشتریهای زیادی پیدا کرده‌است .

آقاخان ملك میخرد

شانون ـ ایرلند ـ آسوشیتدپرس ـ آقاخان ۲۲ ساله که عازم آمریکا است تا درجه لیسانس خودرا از دانشگاه هاروارد بگیرد در فرودگاه به خبرنگاران گفت که ممکن است در ایرلند مزرعه‌ای خریداری کند .

رهبر روحانی خوش قیافه گفت :«ایرلند همیشه برای من‌جاذبه‌ای‌داشته‌است .من‌پس‌از گرفتن‌درجه‌لیسانس‌در نظر دارم ازپیروان خود در ۱۹ کشور دیدن کنم .

آلمان وترکیه تعلیمات اتمی می بینند

آمریکا به آلمان و ترکیه وهلند وکانادا وسائل آموزشی وسلاحهای اتمی میدهد

واشنگتن ـ آسوشیتدپرس ـ دیروز پریزیدنت آیزنهاور موافقتنامه های مربوط به‌دادن اطلاعات وفرستادن لوازم سلاحهای اتمی تعلیماتی را که بین امریکا و آلمان غربی و ترکیه وهلند وکانادا امضاء شده برای تصویب به‌کنگره فرستاده است .

بموجب موافقتنامه های مزبور به کشور های ترکیه و هلند و آلمان غربی سلاحهای اتمی ویاقسمتهای غیراتمی‌این سلاحها ویامواد‌مخصوص اتمی فرستاده نمیشود .

اما بموجب قرار دادیکه بین‌امریکا و کانادا بامضاء رسیده امریکالوازم و قسمتهای غیر اتمی بسلاحهای‌اتمی را برای بالابردن سطح تعلیمات نیروهای مسلح کانادا تحویل‌میدهد. درموافقتنامه های مزبور مقرر شده که‌اطلاعات سری اتمی مبادله‌گردد.

عراق

بقیه از صفحه اول

کمیته خواسته است .

از طرف دیگر عبدالخالق حسونه دبیر کل اتحادیه عرب دیروز با فتحی رضوان مدیر اداره‌عرب در وزارت امور خارجه جمهوری‌متحد عرب ملاقات کرد و مدتی با وی بگفتگو پرداخت .گفته میشود در این مذاکرات مسئله اتحاد کشور های عربی برای مواجهه با «مسائل مهم کنونی» مورد بررسی قرار گرفته است .

کمیته سه نفری نیز تا کنون جلسات متعددی برای بررسی اختلافات عراق و جمهوری‌متحدعرب تشکیل داده است سفیر کبیر مراکش که از دو ماه پیش برای نزدیك ساختن ناصر و قاسم بیکدیگرفعالیت میکند دیروزمدتی باکاردار سفارت‌عراق‌بمذاکره‌پرداخت بعقیده ناظران سیاسی اکنون در باره ایجاد یك محیط آرامش‌بین قاهره و بغداد پیشرفتهای زیادی بدست آمده است وممکن است‌در آینده نزدیکی روزنامه‌ها ورادیوهای دوکشور به مبارزات تبلیغاتی خود علیه یکدیگر پایان دهند . این نخستین گامی است که درراه ایجاد تماس سیاسی بین قاهره و بغداد برداشته میشود .

هیئت حسن نیت

بغداد ـ خبرگزاری فرانسه ـ سرتیپ عبدالکریم قاسم نخست‌وزیر عراق طی اظهاراتی خطاب باعضاء هیئت حسن نیت عراقی که بزودی عازم کشور های عربی خواهند شد گفت :

عراق پیوسته برای رسیدن به آرمانهای عرب مبارزه کرده واین مبارزه را تا آخر ادامه خواهد داد. قاسم افزود که عراق دارای یك رژیم دموکراتیك خواهد شد که آزادی ملت عراق را کاملا تضمین خواهد کرد .

نخست‌وزیر عراق از هیئت حسن نیت عراقی خواست که‌درمسافرت خود کشوز های عربی را از خطر امپریالیسم وجاه‌طلبانی‌که میخواهند در امور داخلی آنها مداخله کنند برحذر دارند .

حیرت کمونیستها

بغداد ـ آسوشیتدپرس ـ کمونیست ها از لحن جدید رادیو بغدادبحیرت فرو رفته اند روزنامه صوت الاحرار ارگان غیررسمی حزب کمونیست درسرمقاله‌خودنوشت رادیوبغداددو برنامه دوز یکشبه خود تغییری که مغایر آصول انقلاب ۱٤ژوئیه و برخلاف سیر دموکراتیك و آزادی‌خواهانه جمهوری میباشد انتشارداد این تغییر مایه شگفتی شد زیرا تاکنون تغییر های رادیو موافق‌با روح انقلاب ژوئیه بود و تاکنون چنین تغییری که مضر به اصول انقلابی باشد از رادیو بغدادنشنیده بودیم واین تغییر مخالف با اصول انقلاب ۱٤ ژوئیه بشمار میرود.

خوابش را نمی‌دیدند

روزنامه مزبور سپس به نقل‌تغییر منتشره از رادیو بغداد باین شرح پرداخته است «کمونیستها حقوقی بدست آوردند که هر گز خواب آنرا نیز نمی‌دیدند» درست مثل اینکه انقلاب را آنان انجام داده باشند .اختلافات حزبی بین احزاب کمونیست‌و دموکرات‌ملی واستقلال وبعث وکردها ممکن است منجر به آشوب وکشتار در کشورشود.»

صورت‌الاحرار سپس چنین مینویسداین تغییر بطور قطع‌مخالف استدلال انقلاب وهدفهای‌آن میباشد ما نمیدانیم چرا مفسر مزبور می‌کوشد نقش کمونیستها را درانقلاب نادیده بگیرد تجربه بما نشان‌داده است که مخالفت وتحقیرکمونیست ها باین نحو کمك بامپریالیستها و خدمتی‌به آنها محسوب میشود .

محیط عراق پس از کنفرانس مطبوعاتی اخیر قاسم تغییر کرده است .

تنها حزب فعال

شایع است‌که کمونیستها‌درجواب قاسم که گفته بود با فعالیتهای احزاب سیاسی مخالف است دست باقداماتی خواهند زد بسیاری از ناظرین کنفرانس مطبوعاتی مزبور را ضربه ای‌به کمونیستها میدانند ولی کمونیستها آثار شکست از خود نشان نداده اند .

فعالیت‌کمونیستها اکنون متوقف نشده‌وتنها حزب سیاسی فعال‌بشمار میروند .

هنوز اقدامی‌علیه کمونیستها‌صورت نگرفته است ولی عناصر معتدل که درماه گذشته فوق‌العاده بدبین بودند اکنون امیدوارند .

روزنامه های کمونیست به‌تقبیح تصمیم حزب دموکرات ملی دائر برخودداری از فعالیت ادامه میدهند ولی سرمقاله روزنامه های مزبور بیشتر به مطالب حزبی و حمله‌علیه امپریالیستها وناصر اختصاص‌دارد.

امروز تشییع جنازه دالس انجام میگیرد

بیش‌از دویست اتومبیل درمیان تشریفات باشکوه جنازه وزیرخارجه فقیدرا تاگورستان ملی مشایعت خواهند کرد

واشنگتن ـ آسوشیتدپرس ـ جنازه جان فوستر دالس وزیر خارجه فقید آمریکا دیروز به معبد کلیسای ملی واشنگتن انتقال داده شد .

درست ساعت ۱۲ ظهر بودکه جنازه وزیر سابق که در تابوتی قرارداشت وروی آنرا با پرچم آمریکا پوشانده بودند در مقابل در معبد گذاشته شد .

شش سرباز جنازه را بداخل بردند بالای در کلیسا این کلمات حك‌شده است :«راه صلح» جمعیت معدودی در اطراف کلیسا گرد آمده بودند بدنبال جنازه اعضاء خانواده دالس‌با حال گریه وتاثردر حرکت بودند .

غرق‌در گل

جنازه در معبد کلیسا که غرق در گل شده بود گذاشته شد و۲٤ساعت برای بازدید عموم مردم در آنجا میماند .

از همین کلیسا جنازه بسیاری از شخصیت های بزرك آمریکا برده شده منجمله کردل هول‌که زمانی وزیر خارجه آمریکا بود .

قبل از اینکه جنازه اورده شود نمایندگان سیاسی بسیاری ازکشور های جهان به دالس به‌آنجا مسافرت کرده بود در کلیسا گرد آمده بودند در کنار در ورودی عده‌ای سیاهپوش که همسر دالس انتخاب کرده بود ایستاده بودند در میان این عده دریاسالار رادفورد معاون ستاد نیرو های مشترك آمریکا وهربرت هوور و دیلون معاون وزارت‌خارجه آمریکا دیده میشدند

پرچم شخصی

پرچم شخصی وزیر خارجه فقید آمریکا وپرچم آمریکا در طرفین در ورودی قرارداده شده بودند وبعدا نزدیك جنازه گذاشته شدند .

سربازان وابسته به نیرو های مسلح آمریکا مرتب‌بالای سر جنازه کشیك میدهند تا مراسم تشییع‌جنازه‌صورت گیرد .

جنازه دالس به گورستان ملی ارلینگتون که‌مدفن قهرمانان ملی‌امریکا است بخاك سپرده میشود .

در کلیسا از ساعت ۱۲٫٤۰ بعداز ظهر دیروزبروی عموم بازشد .

در همان لحظات اول ۱۵۰ نفر صف کشیده بودند تا نسبت به جنازه دالس ادای احترام کنند .

در محراب سفید کلیسا شش شمع کوچك روشن شده ویك دسته گل سفید گذاشته شده بود .

دیشب جلسه سنای آمریکا باحترام دالس تعطیل شد وسناتورها امروز دسته جمعی در مراسم تشییع جنازه دالس شرکت میکنند .

دالس یکدوره از شهر نیویورك به عضویت سنا انتخاب شده‌بود .

واشنگتن ـ خبرگزاری فرانسه ـ مراسم تشییع جنازه دالس در ساعت ۱۳ امروز بوقت محلی در واشنگتن انجام میشود بیش از دویست‌اتومبیل جنازه دالس را تا آرامگاه ابدی‌اش مشایعت خواهند کرد .

پرزیدنت ایزنهاور در اتومبیل‌مشکی خود پشت سر خانواده دالس حرکت خواهد کرد .

فرماندهی گارد احترام را که از نمایندگان چهار صنف ارتش‌تشکیل شده دریاسالار رادفورد بعهده‌دارد در حدود سه هزار نفر برای شرکت در این مراسم دعوت شده‌اند .

نمایشگاه شوروی در نیویورك

مسکو ـ یونایتدپرس ـ خبرگزاری تاس اطلاع داد که کوزلوف معاون نخست‌وزیر شوروی در تابستان امسال نمایشگاه آن کشور را در نیویورك‌افتتاح خواهدنمود .

کوزلوف در اواخر ماه آینده عازم آمریکا میشود .مسافرت کوزلوف در برابر سفر آینده نیکسون به شوروی صورت می‌گیرد .

جناب آقای دکتر منوچهر اقبال نخست‌وزیر محبوب و جناب آقای تیمسار سپهبد باتمانقلیچ وزیر محترم کشور

از توجهات جناب آقای مهدی مشایخی نماینده محترم شهرری‌که همواره فکر اصلاحات وعمران ورفاه اهالی شهرری وزائرین‌بوده وبا جدیت‌وپشتکار جناب آقای نراقی شهردار محترم شهرری وبذل توجه جناب آقای دادخواه رئیس محترم هیئت مدیره شرکت واحد وآقای فرخی‌ریاست‌محترم‌خط شهرری‌مبنی‌بر دائر نمودن خط اتوبوس رانی شرکت واحددر شهرری توفیق وسلامت‌وسعادت‌مشارالیها راازدرگاه متعال مسئلت مینمائیم .

از طرف اصناف شهر ری حاج حسین‌رضائی وعباس‌توتونچی

آ_۵۷٦۵

آگهی‌شرکت سهامی درشرف تاسیس عمران ولنجك

باطلاع مالکین محترم سهام وقطعات اراضی ولنجك که بعلت غیبت از تهران یاجهات دیگر از پیشرفت قابل ملاحظه کار تاسیس شرکت عمران ولنجك بی‌خبر مانده‌اند میرساند عده‌ای ازمالکین تااین‌تاریخ۱۵۵ سهم از ۲۵۰ سهم سرمایه اولیه شرکت عمران ولنجك راخریداری و وجوه تعهدات خودرابحساب مخصوص دربانك بازرگانی‌مرکز ریخته‌اند و چون آنها حقا خواهانند که شرکت سریعا ثبت و تاسیس شده و شروع بفعالیت های عمرانی از حیث تهیه آب وبرق و احداث خیابانها و معابر وسایر عملیات لازم بنماید وحتی حاضرند خود بقیه سهام شرکت رابخرند که تاقصل مقتضی است فعالیت های عمرانی شروع شود لذا به‌آقایان مالکین که تاکنون سهم شرکت رانخریده‌اند اعلام میشود که بدرخواست آنها برای خرید سهام شرکت فقط تا تاریخ آخر خرداد ترتیب اثر داده خواهدشد واز آن ببعد بهر ترتیبی که اعضاء موسس شرکت مقتضی تشخیص بدهد برای فروش بقیه سهام اقدام میشود که در اینصورت مالکینی که سهام شرکت رانخریده باشند از نتایج اقدامات شرکت محروم خواهند ماند .

آ_۵۷۸۹

خط کشتیرانی فرانسوی

HAVRAISE هاورز

باطلاع تجار محترم صادرکننده میرساندکه کشتی

VILLE DE DIEGO SUAREZ

ویل دودیگو سوآرز

اینك درخرمشهر مشغول بارگیری است و کالا های صادراتی را برای کلیه بنادر اروپائی قبول مینماید

نمایندگی کل در ایران

بازرگانی حاجی سیدحسن احمدزاده وپسران ـ خرمشهر ـ قسمت کشتی‌رانی

شعبه : تهران ـ خیابان شاهرضا ـ مقابل لاله‌زار نو ـ کاشی شماره ۹۴۸

تلفن ۲۰۴۳۷ ـ ۶۹۳۴۲ ـ ۴۵۷۹۲

آ_ ۷۰۰۰ فاکوپا

مالکین‌محترم‌اراضی ومستغلات غیر اجاری

چون عده کثیری از مالکین محترم اراضی و مستغلات غیر اجاری بعلت ازدحام جمعیت در مراکز وصول موفق به تسلیم اظهار نامه‌وپرداخت مالیات متعلقه نگردیده لذا بمنظور تشویق و ترغیب مودیانیکه مایل باشند باپرداخت مالیات وظیفه ملی خودرا انجام دهند بااستفاده از مقررات قانون موافقت شد مالکینی که تاآخر خرداد ماه جاری اقدام به‌تسلیم اظهارنامه و پرداخت‌مالیات نمایند از تادیه جریمه معاف باشند همچنین کسانیکه مالیات سال ۳۸ خودرا نیز بر اساس آخرین قیمت معامله مذکور در سند مالکیتو ارزیز نمایند حساب مالیاتی آنان تصفیه شده تلقی و پس از اعلام قیمت منطقه‌ای هیچگونه مابه‌التفاوتی مطالبه نخواهدشد در اینصورت اقدام بپرداخت مالیات بماخذ آخرین قیمت معامله که بمراتب نازلتر از قیمت منطقه‌ای است کاملا بنفع آقایان مالکین بوده ودر صورت غفلت‌علاوه براینکه مشمول جرایم سنگین میگردند مالیات مزبور طبق قیمت منطقه‌ای مطالبه و وصول خواهد شد ضمنا بمنظور تسهیل و تسریع درانجام‌تقاضای مراجعین نمایندگانی از طرف وزارت دارائی در شعب بانکهای ملی ـ شعبه بازار ـ حافظ ـ ژاله ـ دانشگاه و بانك پارس شعبه فردوسی ـ سعدی ـ هوفرجمهری وبانك اصناف شعبه مرکزی همه روزه صبح و عصر ودربانك بازرگانی مرکز فقط عصر مشغول انجام وظیفه میباشند که در اسرع وقت مودیان محترم را راهنمائی نموده و مالیات مقرره را اخذ نمایند علیهذا باتسهیلات وارفاقی که بنفع مودیان فراهم شده از اهالی محترم پایتخت انتظار دارد بامراجعه بشعب فوق یااداره مالیات براراضی وزارت دارائی مالیات متعلقه را پرداخت واز این آخرین مهلت وفرصت استفاده فرمایند .

وزیر دارائی

آ_۵۷۱٦

از امروز در

رادیو سینمای

یك‌فیلم مهیج وپرحادثه ازجنگهای‌خونین‌داخلی آمریکا بخاطر آزادی سیاه‌پوستان

BAND OF ANGELS

دسته فرشتگان

هنرپیشگان کلارك گیبل ایون دوکارلو

سینماسکوپ رنگی

کلارك گیبل (سلطان هنرپیشگان) دراین فیلم که آخرین فیلمی است که درآن بازی کرده خاطره (بربادرفته) را تجدید میکند

انتقاد

از فرید جواهر کلام

کفش وفیلم

می گویند زمانی یك مرد تبی دست مستمند هوس کرد برای یك بار هم شده در عمرش نان کیك تناول کند پس به زنش گفت من هوس خوردن کیك کرده‌ام ممکنست ترتیب آنرا بدهی؟ خانم اخمهارا درهم کرده گفت: مرد حسابی این چه تقاضائی است‌بدون وسیله ومواد اولیه که نمی شود . مرد گفت: مگر چه موادی می خواهد؟ هرطور هست درست کن

ـ آخر آرد گندم و خامه و کره نداریم

ـبجای آرد گندم آرد جو بزن ، بجای کره هم روغن نباتی خامه هم اشکالی ندارد من بدون خامه میخورم!

ـبازهم درست نمی شود چون شکر اصلا نداریم تخم مرغ هم فقط دوتا داریم

ـاشکالی ندارد من بدون شیرینی می خورم تخم مرغ هم هرچه کمتر بهتر چون زیادش ضرر دارد با همین مواد درست کن‌من‌ببینم‌این ژورنمندان چرا اینقدرعلاقه بخوردن کیك‌دارند

زن بیچاره اطاعت کرده مشغول کار شد وپس از ساعتی با مخلوطی از آرد جو ، روغن نباتی وتخم مرغ یك چیزی! بنام کیك درست کرده مقابل شوهر نهاد ومرد مستمند که‌از مدتها در انتظار چنین ساعتی بود بااشتها و کنجکاوی تمام تکه‌ای از آنرا بریدو بدهان گذارد وقتی که بادقت جویده وفرو داد اخمها رادرهم کرده درحالی که سرش را تکان میداد بشقاب کیك را کنار زده گفت :راستی که تااین ساعت من نمی دانستم این پولدار ها اینقدر کج سلیقه وبد خوراك هستند!!!

مثال بالا در باره بسیاری (نه همه) از مصنوعات محیط ما صدق می کند دراینجا ما می خواهیم فیلم بسازیم سرمایه کافی نیست ، اشکالی ندارد کارگردانو کارشناس ورزیده نداریم، آنهم عیبی ندارد . هنربیشه واقعی استخدام نمی شود ، باشد ! موضوع فیلم اصلا به محیط ما نمی خورد ،مهم نیست ، بسیار خوب آنوقت از این مخلوط آرد جوو روغن نباتی وبی پولی وبی هنری هم یك چنین فیلمها حاصل میشود ،

حالا فیلم که‌یك مسئله تجملی ولوکس است بسیاری چیز های دیگر هم همین‌حال را دارد ،همکاری داشتم که‌همیشه کفش ساخت خارج‌می پوشید می گفت هم راحت است‌وهم باصرفه، یکبار باصرار دوستان یك جفت کفش وطنی خرید زیرا هم ارزان بود و هم شیك وهم اینکه ظاهرا راحت یکماه بعد از اوپرسیدم : چطوری ؟ گفت: هفته اول آنقدر این کفش راحت بود که موقع راه رفتن‌در فضا سیرمیکردم! هفته دوم بر فراز ابرها و کوه البرز و خلاصه نزدیك آسمان تهران‌آمدم‌چند روز بعد مثل سایرین روی زمین راه می رفتم ویکی دو روز بعداز آن روی پای خودم! پرسیدم چطور ؟ گفت هیچ هفته سوم همینکه خواستم از پله های دبیرستان بالا بروم یکمرتبه کف لاستیکی کفش بیکسو رفت و پوشش روی آنهم مثل گنجشگی به آسمان پرواز کرد ! منهم‌روی پای خودم‌ماندم.

خوب شاید کفش هم چون مربوط به پا است آنقدر ها چیز مهمی نباشد! چندی پیش یکی از آشنایان را دیدم که از خواربار فروشی ساردین می خریدمخصوصا اصرارداشت که‌ساردین فرنگی باشد، پرسیدم چرا صنایع داخلی را تشویق نمی کنی وساردین خودمانی نمیخری؟ انگشتهای‌باندبسته‌اش را نشان داده گفت میل دارم اما نمی توانم ، پرسیدم چرا گفت چند روز پیش هنگام ظهر بدوستی بر خوردم و اصرارش کردم که به‌خانه ما بیاید ، پذیرفت ، سر راه برای رنگین کردن سفره چند قوطی ساردین خودمانی هم خریدم . در خانه متوجه شدیم قوطی ها هیچکدام کلید باز کردن ندارند با آچار امتحان کردیم حلبی کوچك کنده شد ، اجبارا دست‌بدامان کارد آشپزخانه و قند شکن ودسته هاون شدیم ، در نتیجه انگشتان من مجروح شد میهمان بیچاره خواست بمن کمك کند اوهم دستش رابرید ماهی هاهم روی زمین ریخت خلاصه خون میهمان با غذایش مخلوط شد وعاقبت هم ناهار از گلویمان پائین نرفت . کسی منکر استعداد ممتاز صنعتگران ایرانی نیست ، کسی هم نیست نداند که پاره ای از محصولات وطنی کم‌و بیش با محصولات خارجی رقابت می کند در عین حال کسی هم منکر صحنه های بالا که شرح داده شد ونظائرش که شرح داده نشد نبوده و نخواهد بود .

از اینجا و آنجا

غذای دوائی!

تجربیاتی که از چندی پیش آزمایشگاههای طبی امریکا وانگلستان درباره تخم مرغ شروع کرده بودند کم‌کم‌به نتیجه میرسد.جالب‌ترین‌این تجربیات آن است‌که اگر به مرغی هرروز مقداری «ید» بدهند تخمی که میگذارد حاوی مقدار زیادی ترکیبات مفید طبی خواهد بود واین تخم‌مرغ رامیتوان بجای بسیاری از دواهائی که تاکنون برای فشارخون و «گوائر» داده میشده است به‌بیمار داد ونتایج بسیار رضایت بخش‌تری گرفت نتیجه دیگری که ازاین آزمایشها بدست آمده آن‌است که‌پزشکان امیدوارندباادامه‌این روش در آینده نزدیك بتوانند بجای شربت‌ها و قطره‌های داروئی که تاکنون به بیماران داده میشده‌است، غذاهائی بآنها بدهند که ترکیبات مفید داروئی در آنها وجود داشته باشد .

پیراهن خودکار!

تازه‌ترین دستگاههای فروشنده اتوماتیکی که وارد بازار شده ، ماشینی است که از چند هفته‌قبل در یکی از مغازه‌های بزرگ برلن غربی بمعرض استفاده عموم گذاشته شده است : ماشین پیراهن !...

کاراین ماشین آن است که‌اگر چهارسکه پنج مارکی در شکاف مخصوصش بیندازند و دسته آنرا بکشند. از طرف دیگرش یك پیراهن نایلون مردانه خارج میشود .البته در کنار ماشین تکمه‌هائی هم هست که بافشار دادن آنها، پیراهنهای باندازه‌های مختلف خارج میشود!

ارزش شاعر و شعر

«ستیون سبندر» شاعر معروف انگلیسی اظهار داشت که مردم به ارزش شاعر و طرز سخنان او بیش از شعر و محصول شعری او اهمیت میدهند . وی اضافه کرد که جهت خواندن شعری در یك محفل مبلغی معادل چهل برابر سود او ازسرودن یك شعر دریافت کرد . بدین جهت اگر شاعری دوسه قصیده شعربگوید می‌تواند تمام‌عمراز طریق صحبت کردن ازاین قصیده ها زندگی کند .

یك تحول تازه درعالم خلقت

اگر ادعای یکی‌از روزنامه‌های «پکن» درباره کشف تازه یك نفر جوان چینی بیست‌و دوساله‌حقیقت داشته باشد باید بزودی منتظر ایجاد تغییر عظیمی در جهان وجود بود. بنابادعای این روزنامه ،این جوان که اسمش « چیانگ چانوفانگ» و شغلش جاروکشی است موفق شده است تجربیات عجیبی درباره‌بعضی جانوران و گیاهان بکند .از جمله باتزدیق سفیده تخم مرغ یك‌غاز در داخل یك تخم‌مرغ موفق به ایجاد پرنده بزرگی شده که هم از غاز بزرگتر است و هم گوشتش از گوشت مرغ لذیذتر . وبازهمین جوان چینی موفق به تربیت گیاهی شده است که ریشه‌اش سیب‌زمینی‌های درشتی باندازه دوتای بزرگترین سیب‌زمینی‌های معمولی است و ساقه‌اش گوجه فرنگی‌هائی میدهد که باندازه یك گرمك بزرك میشود!

پرش موتوسیکلت

چند روز پیش واقعه جالبی در قاهره رخ‌داد که باعث تعجب همه‌مردم گردید . جریان قضیه ازاین قرار بود که احمد فتحی رضوان وزیر مختار وزارتخارجه جمهوری متحده عربی‌سوار اتومبیل خود بود و قصد داشت که اتومبیل رادر گاراژ کنار خانه خود بگذارد . درحینی که وی می خواست وارد گاراژ شود ناگهان موتوسیکلتی باسرعت ازروی بالکن بروی سقف اتومبیل پرید وباعث خورد شدن‌سقف اتومبیل شد . وزیر مختار مزبور از دست این شخص به شهربانی شکایت کرد .

هتل پالاس

افتتاح سالن زیبای‌تابستانی خودرا با (برنامه جدید) اعلام میدارد.

شام بارقص از ساعت ۹

برنامه ازساعت ۱۱ آ_۶۹۴۲

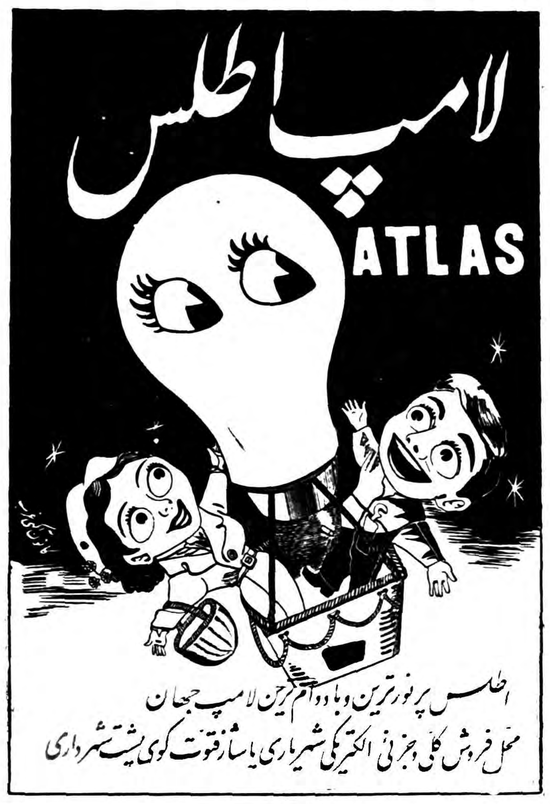

فروش: درکلیه داروخانه‌ها واغذیه فروشیهای تهران وشهرستانها

نمایندگی انحصاری درایران. شرکت سهامی‌آگن خیابان خانقاه‌کوچه منصوری‌تهران

آ_۵۶۱۳

تودیع‌ومعذرت

چون عازم اروپا هستم بدینوسیله از سروران گرام که بواسطه نبودن وقت موفق بخداحافظی نشدم پوزش می طلبم .

آ_۶۹۳۸ بیگلری

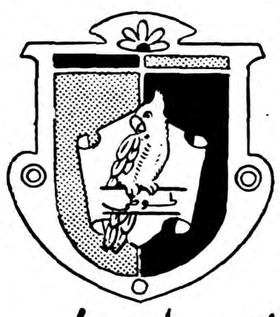

مژده به

صاحبان ساختمان

بنابه‌خواهش عده‌ای ازمشتریان محترم واکس‌موزائیك ومشمع‌بنام بند میلانیان که‌در قوطی های‌یك‌کیلوئی پرشده بمعرض فروش گذارده شد .از خیابان سپه مقابل باستیون مغازه هاشمی تلفن ۴۳۷۵۵خریداری فرمائید ضمنا اگر کاشیهای لعابی حوض شما شوره میزند از این واکس استفاده نمائید. ۱_۲ آ_۵۴۸۵

شیر اطمینان امریکائی

مخصوص خریداران محترم آبگرم‌کن جنرال

دانه‌ای ۳۰۰ ریال

جنرال مکانیك ـ شاهرضا ـ جنب کالج

آ_۶۸۶۸

نماینده فروش درآستارا. آقای نجفی آذر

آ_۵۶۰۹

روزنامه سیاسی خدنك

همه هفته روزهای شنبه منتشر میشود

شجاع‌الدین خسروانی محلاتی

وکیل رسمی دادگستری عصر ها برای پذیرائی آماده می باشد

تجریش زعفرانیه کوچه صدر شماره ۲۷و۲۹

تلفن شماره ۸۴۳۹۹ آ_۵۴۵۹

جدول کلمات متقاطع شماره ۱۲۲۹

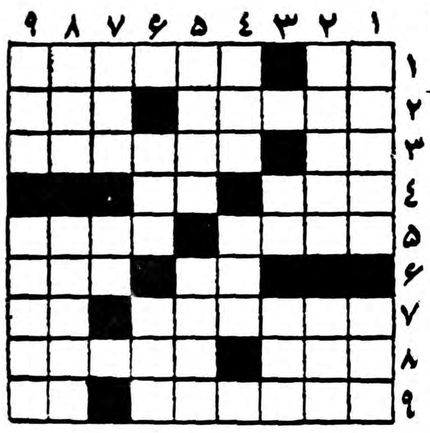

افقی : ۱ـ مهمان پنج شش روزه ـ از معروفترین هنرمندان معاصر۲ـ تند وتیز است و اصلا دست و پا چلفتی نیست ـ از نتایج خربزه ! ۳ـ طرف و پهلو ـوقتی مزاج سالم وکیسه پرپول باشد آدم اینطور میشود ٤ـ از کشورهای بزرك قدیم ـ حرف‌تعجب و افسوس ۵ـقرینه یمین‌نسبت‌به قلب ـ قسمتی‌از زمینهای‌شوروی باین نام معروف است ٦ـ گوشت‌بزبان‌خارجی ـ عقب ۷ـ برای دفع چشم‌زخم خیلی مفید است !ـ آدمهای ساده‌لوح را این چنین میگیرند ۸ـ البته باچراغ بهتر میبرد ـ یك‌نوع نان‌شیرینی ۹ـ شاعر فرموده که ای برادر توهمه‌آنی ! ـ همه را شامل میشود .

عمودی : ۱ـ ازکارهای ساختمانی‌که بتدریج منسوخ میشود ـ صاحب ۲ـ دانشمند فرانسوی که مبتکر نوشتن یك نوع‌کتاب لغت بوده است ـ قصبه‌ای از توابع همدان ۳ـ خودمان را عرض میکنم !ـ ازعلی میخواهند ٤ـ پاسبان بپای آن هم هست ـ از وزارتخانها ۵ـ آدم صاف و صادق اینجوری است ـ تیردان ٦ـ نبوغ‌وهوشیاری ـ و وقتی هم‌که باهوله باشد جز رودل نتیجه‌ای ببار نمیآورد ۷ـ درد ـ نوردیده ۸ـ جای زیستن ـ نقل‌بساط سبزی‌فروش ۹ـ یکی‌دیگر از افراد خاندان ذوحیاتین ـ معمولا از عراق میآورند واتفاقا همیشه هم دیر میرسید !

حل جدول شماره ۱۲۲۸

افقی : ۱ـ پیت ـ کلیجه ۲ـ رای ـ رباعی ۳ـهدم ـ خوردن ٤ـ چك ۵ـ زاهد ـعلیق ٦ـ رب ۷ـوافور ـخرد ۸ـصراحی ـ نما ۹ـ لوبیا ـ دهن .

عمودی : ۱ـ پرهیز ـ وصل ۲ـ یاد ـ ارو ۳ـ تیمچه ـ فاب ٤ـ کد ـ وحی ۵ـ کرخ ـ ریا ٦ـ لبو ـ عر ۷ـ یار ـ لبخند ۸ـ جعد ـ رمه ۹ـ هین ـ قندان .

وضع کویت کاملا آرام است

کویت به اصلاحات ارضی نیازمند نیست وکارگر کم دارد ـ مردم کویت نداشتن کارخانه پولاد راکسرشان خود نمیدانند

The Economist

اوضاع کویت آرام است و تاحال نیز هیچ واقعه‌ای که چندان ناراحت کننده باشد در آن روی نداده‌است

وحکمرانان کویت نیز بر این عقیده‌اند که چنان وقایعی پیش‌نخواهد آمد.

اکونومیست

مقالات وگزارشهای خارجی

پولی که از راه درآمدهای نفتی وارد کویت میشود ، چنان‌سیمای این ناحیه را تغییر داده‌است که قابل شناختن نیست همراه‌با ورود پول بکویت ،همسایگان نیز بیشتر متوجه آن شده‌اند . آخرین باری‌که کویت مورد حمله قرار گرفت در ۱۹۱۹ بود . در آنزمان از منطقه‌ای که اکنون عربستان سعودی نامیده میشود قوائی به کویت حمله کرده ولی این نیرو در کنار شهرچدار شکست شد. از آن پس‌کویتیها بدور شهر دیواری گلین کشیدند. لکن چندی پیش دیوار گلی راخراب کردند تا جائی برای بلوار شهربار شود. دیگر دیوار گلی قادربحفظ کویت نیست . اکنون خطری از طرف عربستان سعودی متوجه کویت‌نیست. درآمدهای نفتی عربستان را آرام ساخته‌است . لکن درشمال کویت عراق قرار گرفته است که اکنون بدست نیروهای انقلابی است .

وضع سیاسی

هرشب مردم‌کویت‌باترس به‌محاکمات عراق که از رادیو بغداد انتشار می‌یابد ، گوش میدهند . لکن‌کویتیها از این اخبار چندان خوشحال نمی شوند و تحت تاثیر قرار نمیگیرند آنها افکار سیاسی خودرا از قاهره میگیرند و مانند اغلب اعراب برای شنیدن اخبار دست‌اول به‌رادیو لندن ورادیو اسرائیل گوش میدهند . یك مشکل خارجی کویت روابط‌آن باجمهوری متحده عربی است .عده‌ای از سرسخت‌ترین طرفداران‌عبدالناصر از زمره فامیلهای درجه اول کویت میباشند .

اینان میدانند که انقلاب مصرچندان موجب رفاه کارگران و دهقانان‌سوریه ومصر نشده‌است . آنها میدانند که قدرت خانواده حکمران کویت بوسیله قرار داد از مد افتاده‌ای با انگلستان مستقر است ـاصلاح طلبان کویت هیچ کس را نمیتوانند جز خودشان برای جانشینی خاندان حکمرانی پیشنهاد کنند کویت به اصلاحات ارضی احتیاجی ندارد .زیرا درکویت زمین قابل کشت‌وزرع وجودندارد.

کم بود کارگر

در کویت کارگر کم است و کارگراز عراق یا ایران بآنجا می‌آید. تمام‌افراد تحصیل کرده کویتی مشغول کار هستند. فیازی به صنعتی کردن کشور احساس نمیشود و شایدکویت تنها سرزمین خاورمیانه باشد که نداشتن کارخانه پولاد را کسرشان خود نمیداند . کویت برای انقلاب‌آماده ورسیله نیست واخیرا نیزگلوبهای روشنفکران بدستور حکمران بسته شد ویکی از سردبیران دوروزنامه کویت نیز چندروزی را در زندان گذراند . زیرا تلگرافی از طرف مردم کویت به عبدالناصر مخابره کرده وروش او را نسبت به‌عبدالکریم قاسم ستوده بود .توقیف سردبیر مزبور از آنجهت بودکه در کویت هیچکس جز حکمران حق ندارد‌بنام مردم صحبت کند .

اوضاع آرام

حکمران کویت‌بیشتر ایام خودرا در خارج بسر میبرد .دریکی از بحرانهای اخیر حکمران‌به‌لبنان رفته بود تا در گاشتن درختان گیلاس در ملك‌خود ، نظارت داشته باشد . اندوخته حکمران کویت در لندن برابر با ۳۰۰ میلیون لیره استرلینك است . هنگامی که شیخ در کویت نیست ، شیخ عبداله مبارك پسر عموی او زمام امور را در دست می گیرد . طی هفته جاری شیخ‌عبداله برای تصفیه ادارات دولتی دوبست نفر را دستگیر کرد. گفته میشود که افراد مزبور کمونیست هستند. کمونیست بودن بر چسب مناسبی برای تمام کسانی است که برای امنیت کویت خطرناك بشمار میروند.

کمونیستهای سودان تهیه کودتا می بینند

یك افسر ناسیونالیست‌که تمایلات محافظه‌کارانه وضد ناصر دارد برای ایفای نقش قاسم سودان درنظر گرفته شده است

THE CHRISTIAN SCIENCE MONITOR

کمونیستهای سودان اکنون‌صفوف خودرا متشکل میکنند تا درسودان مرد نیرومندی بر سر کار آورند که مانند عبدالکریم قاسم در راه مخالفت با عبدالناصر قدم بردارد . ولی تا کنون دراین راه موفقیت زیادی بدست نیاورده‌اند. کمونیستها حق دارند که یك جبهه ملی برای مخالفت باناسیونالیسم‌عرب‌عبدالناصر بوجود آورند.

اما اوضاع سودان از نظر سیاسی واقتصادی طوری است که احتمال خطر از نظر مراقبین امور میرود و اکنون کمونیستها توجه خودرا معطوف به گرد آوری قوا برای‌روی کارآوردن سرتیپ‌عبدالرحیم‌شنان نموده‌اند وی یکی از اعضاء گروه افسرانی است که فعلا زمام امور کشور را بدست دارند . مردی است فوق‌العاده قوی‌الاراده وبرای مخالفت با عبدالناصر شایستگی های مورد نظر کمونیستها را دارد.

محافظه‌کار

شنان مانند سایر افسران ارتش سودان کمونیست‌نیست بلکه‌برعکس دارای تمایلات شدید ملی میباشد. تحصیلات این افسر در انگلستان بوده واز نظر سیاسی میتوان اورا محافظه کار نامید . یك صفت در او موجب جلب توجه کمونیستها شده است و آن مخالفت شدید با عبدالناصر است.

شنان از ابتدا جزء دسته کودتا کنندگان برهبری ژنرال عبود نبود ولی بزور راه خودرا بداخل هیئت مدیره نظامی بازکرد و بدین طریق که در ماه مارس گذشته با هنك خود بطرف خرطوم حرکت کرد وبا محاصره شهروستاد فرماندهی ژنرال عبود را مجبور نمود که با شرکت او در هیئت مدیره نظامی موافقت کند .

اما این مصالحه بین شنان و عبود سبب نارضائی افسران جزء گردید. زیرا افسران مزبور بدان جهت ازسرتیپ شنان حمایت نمودند که حکومت ورژیم تازه‌ای روی کار آورد واین امر سبب شد که‌این گروه افسران از خود شورائی.بنام «شورای افسران» تشکیل دهند و امرای ارتش را تحت تاثیر گیرند. در ارتش ۱۲ هزار نفری سودان اختلاف شدید بین امرای ارتش از یکطرف و افسران جزء وجود دارد. افسران عالیرتبه طرفدار انگلیس‌و مخالف مصر میباشندواما افسران‌جزء که پس از بدست آوردن استقلال مشاغلی بدست‌آوردند دارای‌تمایلات مواف ق‌ناسیونالیسم عرب و چپی‌می باشند بنا براین از اوضاع حاضر خسته شده و صحبت از کودتای دیگری میکنند.

افسران جزء هنوز رهبر شایسته‌ای برای خود پیدا نکرده‌اند وعده‌ای از آنهاکه دارای تمایلات سیاسی بودند بازداشت و از ارتش اخراج شدند.

اجرای نقشه

بقیه افسران جزء اکنون میکوشند تا حمایت کلیه عناصر ضد مصری اعم از چپ وراست‌راجلب‌کنندتا شنان را روی کار آورند ولی‌هنوز نظر خود سرتیپ‌شنان معلوم نیست. کمونیستها حتی با دسته نیرومند «انصار» برهبری صدیق المهدی‌که دارای تمایلات موافق انگلیس و مذهبی شدید میباشد تماس گرفتند ولی نتوانستند نظر موافق صدیق‌المهدی را جلب کنند.

کمونیستها در سودان از لحاظ تعداد نیرومند هستندولی دراتحادیه های کارگری نفوذ داشته و معروف به جبهه ضد امپریالیست هستند.

ژنرال عبود بعد از روی کار آمدن شروع بسر کوبی کمونیستها نمود و کلیه اتحادیه های کارگری آنها رامنحل کرد و گروهی از سران کمونیست را بزندان افکند ولی‌پس از برکناری ژنرال احمد عبدالوهاب وزیر کشور فشار کمتری بر کمونیستها وارد می‌آید وبتدریج عده‌ای از آنها آزاد شده ومشغول اجرای نقشه های حزبی گردیده‌اند

گریسچن ساینس مانیتور

ازخبرنگار دائمی اطلاعات در دانمارك

مسافرت شاهنشاه بدانمارك موفقیت آمیز بود

یکی‌از رؤسای کارخانه‌ها گفت: داستانهای دل‌انگیز ایران باستان دراعماق قلب‌ما اثر مطبوعی برجای گذاشته است

قسمت آخر گزارش خبرنگار دائمی اطلاعات در دانمارك در حاشیه مسافرت‌اعلیحضرت‌همایون‌شاهنشاهی به آن کشور به‌شرح زیر از نظر خوانندگان ارجمند می گذرد:

بازدید مزرعه پرورش جوجه

این مزرعه در ده «وورفرو» واقع است . حداکثر ظرفیت تولید دستگاه های جوجه کشی این مزرعه ٤٤ هزار جوجه درعرض نه هفته است . یعنی پس‌از این مدت جوجه هابرای فروش عرضه می شود . نیمی ازآن برای تولید تخم‌مرغ ونیم دیگر برای خـوراك بـه مصـرف می رسد . فعلا این دستگاه ها فقط ۹۰۰۰جوجه بوجود می آورد . این موضوع در اینجا طرف‌توجه‌ملوکانه واقع شد که جوجه ها از موقع تولد تا هنگام فروش بطور دسته جمعی و بدون دیدن آفتاب در مرغدانهای سیمی پرورش می یابند . بعرض رسید که این طریقه از لحاظ بهداشتی بسیار مفید است زیرا جلو اشاعه بیماریهای مسری واتلاف جوجه ها را بوسیله آن میتوان گرفت .

خوراك جوجه ها استخوان ریزه ونوعی ارزن آردشده و غیره است. شاهنشاه تمام مراحل رشد جوجه ها وانواع خوراکهای آنهارا بدقت مورد مطالعه قرار دادند .

بعداز ظهر روز هفدهم مـه اعلیحضرت همایونی از کارخانه شیشه‌سازی«کورسور» دیدن‌فرمودند

پس‌از بازدید کارخانه شیشه سازی‌شاهنشاه‌بسوی‌اسکله«کورسوئر» عزیمت فرمودند .

ناوشکن «ویله موس» با سربازان نیروی دریائی در ساعت ۹ صبح روز هفدهم ماه مه به نزدیك ساحل‌آمده بود . اژدر انداز های «وپین» و «فالکن» نیز در دو طرف ناوشکن مزبور شناور بودند .

قبل از ورود شاهنشاه باسکله از پادگان ناوشکن سان دیده شد. در ساعت سیزده ودو دقیقه اژدر انداز ها به نزدیك اسکله رهسپار گردید ونمایندگان مطبوعات را بدوا روی صحنه کشتی جنگی انتقال داد . چند دقیقه پس‌از آن‌شاهنشاه باسکله تشریف فرما شدند . آقایان حکمت وزیر امور خارجه و حسین نواب سفیر کبیر ایران در دانمارك ، «کراگه» وزیر امـور خارجه دانمارك سفرای سابق و فعلی آن کشور در ایران و همراهان‌دیگر دانمارکی وایرانی در التزام رکاب ملوکانه بودند .

شاهنشاه با حضور فرمانده‌نیروی دریائی ناحیه کاپیتان «مونس‌فـلات» روی‌صحنه رزمناو «ویلموئس»تشریف فرما می شوند وبدنبال معظم له ملتزمین رکاب بداخل کشتی منتقل می گردند . هنگامی که‌شاهنشاه ایران روی عرشه کشتی تشریف می آورند گارد کشتی مراسم احترام را معمول میدارد و اعلیحضرت همایونی از گارد مزبور سان می بینندودر همین موقع پرچم‌شاهنشاهی ایران افراشته می شود وناوشکن بسوی بندر «لوهالس» بحرکت می آید .

اعلیحضرت همایونی ناهار رادر ناوشکن صرف فرمودند . نزدیك سه بعداز ظهر ناوشکن شاهنشاه «لوهالس» نزدیك شد ودر آبهای مجاور آن پهلوگرفت .در این موقع معظم‌له‌پس ازسان گاردناو شکن واژدر انداز « ویپن» با اژدرانداز نامبرده به « لوهالس» تشریف فرما شدند و بافتخار ورود شاهنشاه ۲۱ توپ تیر شلیك گردید. در موقع پیاده شدن اعلیحضرت همایونی گنت وکنتس « آهلفلدت ـ لورویك » و آقای «نیلسن » رئیس شورای محل حضور داشتند وشاهنشاه را ازاسکله بقصر معروف « ترانکار» که یکی از شاهکار های کم‌نظیر قرون گذشته است راهنمائی نمودند .در مسیر شاهنشاه از اسکله تا قصر«ترانکار» بیش ازهرجای دیگری پرچم ایران در دور و نزدیك در دست مردم از کوچك و بزرك دیده میشد. میزبان شاهنشاه گفت «آهلفلدت ـ لورویك» مساعی خود را در پذیرائی از اعلیحضرت همایون‌بحد قابل‌ستایشی رسانده بود. شاهنشاه و همراهان‌در ساعت ۲۰شام را در ضیافت باشکوهی که از طرف کنت برپا شده بود صرف کردند و شب را در این قصر استراحت فرمودند.

صبح روز بعد شاهنشاه بمعیت گنت و کنتس از قصر « ترانکار» ببازدید تاسیسات مزرعه فرآورده های شیری بنام « لوستروپ » که بطریق تعاونی اداره میشود ،و از آنجا باسکله « رود کوبنیك» عزیمت فرمودند. شاهنشاه از این اسکله بناوشکن « ویلمولس» تشریف‌بردند. در این اثناء فرمانده ناوگان‌دفاعی دریائی ناحیهٔ « لانگه لاند » آقای « نیلسن» در حضور شاهنشاه بود . در موقع تشریف فرمائی اعلیحضرت گارد کشتی را سان دیدند ودر حالیکه اژدر اندازهای « ویپن» و « فالکن» بصورت اسکورت در دو طرف قرار داشتند، ناوشکن بسوی ساحل « سوندبورك» حرکت نمود و نزدیك ظهر در آنجا لنگرانداخت. وشاهنشاه طی‌مراسمی که‌بوسیله گارد نیروی دریائی اجرا شد بساحل نزول اجـلال فرمودنـد و بسـوی شهرداری « اودلسته » بوسیلـه شهردار « هولگر لارسن» هدایت شدند. از شهرداری مزبور بـه « گراند هتل» تشریف بردند ودر ضیافت نهاری که وسیله شهرداری محل ترتیب داده‌شده بودناهار میر فرمودند. سپس از موزهٔ کریستیـ آندرسن » و بعدا از کارخانجات « توماس تریکه »و تعمیرگاه کشتی « لیندو» بازدید بعمل آمد و آنگا شاهنشاه از « اودلسته » بسوی‌بندر «اورهوس» عزیمت فرمودند.

در « اورهوس » ناو شکن‌هلندی بنام « رویتر » پهلو گرفته و آماد برای انتقال شاهنشاه از خاك‌دانمار بهلند بود.

در اینجا فرمانده کمر بند ها دریائی دانمارك« آندرسوپ»و فرماند کمر بند دریائی ناحیه ، کاپیتا «برامر»حضور داشتند . گارد احتر نیروی دریائی که در اسکله قر داشت مراسم احترام را بجا آورد

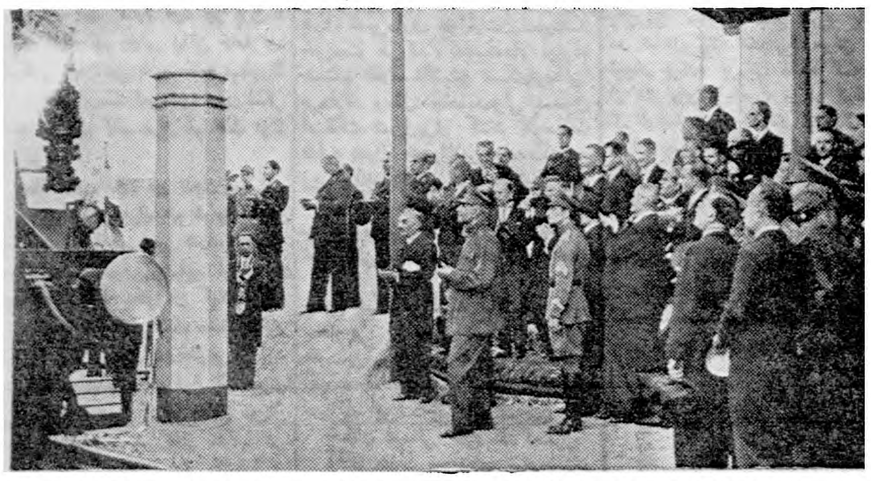

صحنه‌ای ازفیلم افتتاح راه‌آهن سرتاسری ایران بدست اعلیحضرت فقیدکه در کپنهاك درحضور شاهنشاه بمعرض نمایش گذاشته شد

ناوشکن « رویتر » درساعت بیست روز هیجدهم ماه مه از بند «اورهوس » بسوی آبهای هلند رهسپار شد و بدینسان مسافرت شاهنشاه ایران بکشور دانمارك اجرای کامل و موفقیت آمیز پایان یافت.

اعلیحضرت همایون شاهنشاهی‌روی ناوشکن هلندی « رویتر » قرار گرفتند.

ملتزمین رکاب عبارت بودند از وزیر امور خارجه دانمارك ـ سفیر سابق دانمارك در ایران «سپرور فیدلر » وزیر امور خارجه ایران سفیر کبیر ایران‌آقای نواب ـ رئیس کل تشریفات و سر میراخ کنت « مولتکه ـهوتفلدت »و بقیه همراهان ایرانی .

ساعت بولا

تجارتخانه حریری پارسا تلفن

ازشهرستانها نماینده‌میپذیریم: آ ـ ۶۹۵۸

قابل توجه وزارت‌محترم فرهنك

اعضاء انجمن همکاری خانه و مدرسه آموزشگاه دولتی مفید و انجمن محلی جی‌علیا خیابان حسام‌السلطنه از زحمات شبانه روزی‌مدیر دبستان آقای علی اکبر سرفراز (عکس‌بالا) در راه تربیت‌اطفالشان کمال امتنان و تشکر را دارند و تشویق وتقدیر مشارالیـه را از اولیاء محترم‌وزارت‌فرهنك‌خواستارند.

رئیس انجمن محلی جـی علیا حسام‌السلطنه **باب‌الله ثقة‌الاسلامی**

رئیس انجمن همکاری خانه‌ومدرسه

حاج ابراهیم خاکباز

بمناسبت مسافرت هیئت دولت بکردستان این تلگراف فوری ط شماره ۳۹۹ مورخه ۳۸٫۳٫۲ از طرف آقای ناصر یمین مردوخی آقای نخست‌وزیر مخابره شده است :

سنندج ـ رهبر عالیقدر جناب آقای دکتر اقبال نخست‌وزیر رونوشـ وسیله تبلیغات رادیو تیمسار امین آزاد استاندار کردستان رونوشـ ندای غرب .

در این موقع که به پیروی از نیات خیرخواهانه ذات شهریاری معیت چهار وزیر امیر برای بازدید اقدامات اصلاحی کردستان عقـ مانده تشریف فرما شده اید خیر مقدم گفته و متاسفم که در استقب حضوری توفیق حاصل نشد .

مردم کردستان انتظار دارند این بار در تصفیه فرهنك و شهرداری و تقلیل هزینه زندگی مردم و برقراری آب لوله‌کشی که سه سال‌است پول آنرا پرداخته اند اوامر اکید صادر و دشمنان اصلاحات کردستان را متنبه و با نفوذ کلام خود از اغنیا بخواهید که قسمتی از سرمایه‌خو رابرای عمران کردستان‌اختصاص دهند . از طرف جامعه اصلاح‌طلبان کردستان

ناصر مردوخی کردستانی

سمعك ـ سمعك ـ سمعك

سمعك روی دسته عینك بـرای بانوان و آقایان

سمعك روی گل سر ،سمعك جیبی سمعك بهر اندازه و هـر مدل.

لوازم سمعك را همیشه و همه وقت فقط میتوانید از شرکت عینك سازی تهران خیابان نادری خریداری فرمائید .

آ ـ ۶۹۶۲

آغاز سرویس سوئیس‌ائر ازتهران

شرکت سوئیس ائرکه ازجمعه این‌هفته سرویس بین تهران‌وسوئیس راآغاز میکند،یکی ازخطوط هوائی مهم بین‌المللی است. دراثر توجهو دقت مخصوصا ازجهات فنی،سوئیس ائرتوانسته است درظرف‌دهسال میزان فروش‌خود راازیك۱٤میلیون فرانك‌سوئیس به۱۵۹میلیون فرانك سوئیس برساند وسالیانه درحدود هشتصد هزار مسافر حمل کند.قسمت‌باربری هوائی سوئیس ائرموقعیت خاصی‌در هواپیمائی بین‌المللی بدست آورده است.

سوئیس ائر مجموعا دارای ۳٤هواپیماست که‌شبکهٔ بزرك جهانی این شرکت‌را تامین میکنند.بعلاوه طبق قرارداد همکاری که‌با شرکت هواپیمائی اسکاندیناوی (اس.آ.اس) منعقد گشته شرکت اس.آ.اس‌چهار هواپیمای تمام‌جت (کاراول) دراختیار سوئیس ائرگذارده‌و در حالیکه سوئیس ائردوهواپیمای تمام‌جت کانور ۸۸۰ دراختیار اس.آ.اس‌میگذارد ودوشرکت درزمینه فنی‌وتامین اطمینان وراحتی مسافرین خود همکاری کامل معمول میدارند.

آگهی فروش

شرکت ملی‌نفت ایران تعداد۹ دستگاه خودروهای اسقاط شده مشروحه زیررا که درانبار های این‌شرکت در کرمانشاه موجود است ازطریق مزایده بفروش میرساند.

شرح	مدل	شماره و سری شرکتی	شماره شهربانی
لیلاندشاسی	۱۹٤۸	٦٦۷۱ر۷۲۲	۹۰۲ ك۳۷
لیلاند شاسی	۱۹٤۸	٦٦۸۲ر۷۳۳	۹۱۳ ك۳۷
بدفورد شاسی بدون موتور	۱۹٤۷	۳۳۸۷ر۸۳٦	٦٦۳ك ۳۷
بدفورد آمبولانس	۱۹٤۷	۲۸۰۲ر۱٤	٦۵۳ك ۳۷
بدفورد اتوبوس	۱۹٤۸	۳٦٤۵ر۳۳۱	٦٤۷ك ۳۷
بدفورد شاسی بدون موتور	۱۹٤۷	٦۳۹۱ر۸۱۳	٦٦٦ك ۳۸
بدفورد وانت	۱۹٤۷	٦۷۸۳ر۱۱٤	٦٤۳ك ۳۷
بدفورد شاسی تیور	۱۹٤۷	۳۷۱۱ر۹۰	٦۵٦ ك۳۷
جمس شاسی	۱۹٤۸	۵۹۹۷ر۱۲۷	۹۹۳ط ۳٦

۱ـ پیشنهادات باید روی برگهای چاپی مخصوص که‌از طرف‌اداره کل روابط بازرگانی تهران وامور اداری درکرمانشاه دراختیار علاقه‌مندان قرارداده میشودتکمیل‌وبرپا کت سربسته با فید جمله مزایده‌مربوطه تاتاریخ آخروقت اداری روز دوشنبه ۲٤خرداد ماه ۱۳۳۸درتهران و کرمانشاه بادارات فوق‌الذکر تسلیم شود.

۲ـ پیشنهاد دهندگان میتوانند قبل از تسلیم پیشنهادات خود اطلاعات لازمه‌را در تهران یا کرمانشاه ازادارات مربوطه شرکت‌کسب نمایندو همچنین اجناس مورد پیشنهاد رابازدید کنند.

۳ـ شرکت دردردویاقبول قسمتی ویاکلیه پیشنهادهای‌واصله مختار خواهدبود.

آ ـ ۶۸۸۰

شرکت ملی نفت ایران

تاریخ بسکتبال قهرمانی اروپا ورق میزنیم

ازسال ۱۹۳۵ تا ۱۹۵۹ یازده دوره مسابقات قهرمانی اروپا در ده کشور بزرك اروپائی انجام شده ـ هنوز مبارزه شانزده کشور مختلف دراستانبول ادامه دارد

اکنون که تیم‌ملی باسکتبال‌ایران درمسابقات باسکتبال قهرمانی اروپا ۱۹۵۹ استانبول شرکت دارد بدنیست که ماضمن‌اشاره‌ای بتاریخچه مسابقات‌باسکتبال قهرمانی اروپا اذهان خوانندگان گرامی را روشن کنیم .

ورزشی

اولین مسابقات باسکتبال قهرمانی اروپا در سال ۱۹۳۵ در شهر ژنو صورت گرفت وتاکنون این‌مسابقات ده بار در شهرهای مختلف اروپا تجدید شده است . اینك خلا صه نتایج مسابقات قهرمانی اروپا .

۱ـ ژنو ۱۹۳۵ ، ده تیم شرکت کرد ودر نتیجه تیم ملی لتونی قهرمان شده است.

۲ـ ریگا ۱۹۳۷ ، در میان هشت تیم شرکت کننده تیم لیتوانی به قهرمانی رسید .

۳ـ کاناس ۱۹۳۹ ، از هشت تیم شرکت کننده بار دیگر تیم‌لیتوانی پیروز شد.

٤ـ ژنو ۱۹٤٦ ، نه تیم شرکت کرد وتیم چك‌اسلواکی به قهرمانی نائل گردید.

۵ـ پراك ۱۹٤۷ ، در این دوره قهرمانی تعدادتیمهای‌شرکت‌کننده‌به چهارده رسید و درنتیجه تیم‌شوروی اول شد.

۶ـ قاهره ۱۹٤۹ ، از هشت تیم شرکت کننده‌تیم‌ملی‌مصربه پیروزی نهائی نائل شد.

۷ـ پاریس ۱۹۵۱ ، در این‌مسابقات پاریس ۱۷ تیم ملی شرکت کردند و پس از مبارزه طولانی تیم ملی شوروی موفق شد.

۸ـ مسکو ۱۹۵۳ ، در میان ۱۷ تیم شرکت کننده تیم ملی شوروی سومین بار پیروز شد.

۹ـ بوداپست ۱۹۵۵ ، ۱۸ تیم شرکت کرد و تیم مجارستان تیم شوروی را شکست داد و پیروز شد.

۱۰ـ صوفیه ۱۹۵۷ ، دراین دوره قهرمانی درمیان ۱٦تیم ، تیم‌شوروی باز پیروزی نهائی را بدست آورد.

۱۱ـ استانبول ۱۹۵۹ ، دراین مسابقات ۱٦تیم شرکت کرد وتیم ایران هم اولین بار است که برای شرکت در مسابقات باسکتبال قهرمانی اروپائی به استانبول اعزام شده است. هنوزمسابقات ادامه‌دارد.

تیم ایران در مقابل تیم اتریش‌پیروز شد ولی چون در سری خود دوباخت داشت از دوره اول مسابقات حذف گردید و قرار است در گروه‌تیمهای باخته بمسابقات خود ادامه دهد . احتمال میرود دراین مسابقات تیم شوروی مقام قهرمانی خودرا حفظ نماید.

استخری ساخته‌میشود

اخیرا شورای‌ورزشی بانوان اقدام باحداث یك استخر تمرینی در استادیوم ثریا کرده‌است . قراراست این استخر درتابستان سال‌جاری آماده‌شود استخر مزبور با کمك سازمان تندرستی جوانان وتربیت بدنی‌ایران ساخته میشود واز تابستان امسال دوشیزگان وبانوان علاقمند بورزش‌شنا میتوانند دراین استخر شنا کنند .

ورزش در شهرستانها

آقای‌عباس‌اسفندیاری رئیس‌باشگاه شهنای شاهی باتیمسار سرلشگر دفتری رئیس سازمان تندرستی جوانان‌و تربیت بدنی ایران علاقات وپیشنهادهائی‌درباره‌ورزش‌شهرستانها نمود که مورد توجه قرار گرفت و تیمسار دفتری نیز قول همه گونه کمك ومساعدت را نسبت به پیشرفت ورزش شهرستانها بایشان داد.

کمك فدراسیون فوتبال‌کشور به شاهین

تیم فوتبال باشگاه شاهین تاکنون بعلت فاقد بودن پروانه ونداشتن محل در مسابقات بنام تیم باشگاه تهران شرکت نموده‌است اخیرا قطعه زمینی در نارمك از طرف بانك ساختمانی در اختیار باشگاه مزبور گذاشته شد در جلسه اخیر هیئت رئیسه فدراسیون فوتبال و رگبی کشور تصمیم گرفته شد که مبلغ ۱۵٤۲۰۰ریال از درآمد فدراسیون فوتبال کشور جهت ساختمان باشگاه ورزشی شاهین و خرید وسائل ورزشی‌دراختیار آقای دکتر اکرامی گزارده شود مبلغ فوق بوسیله سرکار سرهنك وحدتی خزانه دار فدراسیون طی چکی به رئیس باشگاه شاهین تسلیم شد .

که توسط متخصصین باتجربه‌این شرکت وباچسب مخصوص نصب میشود واز هرلحاظ مورد تضمین میباشد.

به مارك مخصوص لینولئوم D L W

که معرف ۷۵ سال تجربه

درپوشش کف میباشدتوجه‌نمائید.

نماینده انحصاری‌درایران شرکت سهامی‌پخش‌لینولئوم‌ایران
چهارراه کالج تلفن ٤۷۰۷۰ـ ٤۱۰٤۰

DLW LINOLEUM

آـ٦۸۵٤

از : اسپهانی

ازمسائل کشتی: مربی

طبق شهادت تاریخ میهن کشتی کشور ما بوده است و دیگران‌این ورزش را از ایرانیان یادگرفتند .بااین وصف‌سابقه‌کشتی«مدرن»درایران کمتر از بیست سال می‌باشد . از این جهت در شرائط فعلی ایجاب میکند که مانند سایر رشته‌های ورزشی در کشتی هم از تجربیات کشورهای پرسابقه استفاده نمائیم .

لازم بتکرار نیست که مادر آستانه مسابقات کشتی قهرمانی جهان ۱۹۵۹ تهران‌قرار گرفتیم و قبل از مسابقات جهانی نیز با تیم ملی کشتی ترکیه مسابقه خواهیم‌داشت.بنظر ما پس از مسابقات کشتی‌تهران‌ـ آنکارا در باره‌کشتی هرچه بنویسیم جا دارد. منظور ما از تهیه مقالات ورزشی بدگوئی نیست و حتی‌عجالتا طرفدار انتقاد شدید هم نیستیم . بلکه ما میخواهیم هر اندازه ایکه مقدور است راهنمائی بکنیم . البته مانند انتقاد در امر راهنمائی نیز باید امکانات مسئولین ما را در نظر گرفت . در مقاله پیش گفته بودیم که مسابقات کشتی تهران ـآنکارا برای ما نکات آموزنده‌داشت . حال ما میخواهیم این نکات را مورد بحث قرار دهیم . ما برای اینکه نواقص کشتی ایرانرا ازدریچه‌چشم‌دیگران مطالعه کنیم مدتی که مهمانان ترك در تهران بودند با آنها تماس گرفتیم و نظر خواستیم .«جلال‌آستیك» مربی تیم که‌سالها قهرمان جهان بوده و اکنون هم مربی تیم ملی ترکیه می‌باشد چنین گفت : «شما مربی ندارید . کشتی گیران ایرانی فقط بقدرت خودتکیه مینمایند . آنچه مسلم است حتی نفرات سوم عروزن شما اگر خوب تربیت شوند قهرمانان جهان می‌باشند . کشتی گیران ما اگر نصف قدرت جوانان‌شما را داشته بودند به کشتی دنیا تا ابد حکومت میکردند. قدرت جوانان قابل توجه است .هنر میخواهد که در مقابل زور آنها انسان طاقت‌آورد. ولی شما یامربی ندارید ویا مربیان شما بعللی نمی‌توانند کشتی‌گیر خوب تربیت کنند» .

ناتمام

آگهی استعفا

چون جهت رسیدگی بامور شخصی از مدیر عاملیت شرکت عطار و سقط فروش‌تهران باطیب خاطر استعفاء نموده‌ام لذااز آقایانیکه ما اینجانب مراجعات شخصی دارند درهمان سرای اقبال طبقه‌چهارم تلفن ۲۵۰۹٦ مراجعه فرمایند.

آـ۵۷۲۷ حاجی محمد رحیم دادرس قندچیان

اعلان مزایده

سازمان برنامه کارخانه پنبه بابل واقع درشهربابل راکه مساحت آن درحدود ۱٦۳۹۸ متر مربع مشجروبمحصور است طبق سندمالکیت موجودباماشین‌آلات‌ـ ساختمانهاـ ابزارـ یدکیها تجهیزات ولوازم‌اداری بطوریکه دردفتر چه مشخصات کارخانه ذکرشده ودر دسترس‌متقاضیان گذاشته خواهد شد باکلیه حقوق قانونی آنراازطریق مزایده باشرایط زیر بفروش میرساند .

۱ـ مزایده نسبت بمجموع‌کارخانه ودارائیهای فوق‌الذکر بعمل خواهد آمد وبرنده مزایده کسی است‌که بالاترین قیمتهارا پیشنهاد نموده است.

۲ـ فروش بطور نقد انجام میگیرد وهیچگونه شرطی قبول نخواهد شد .

۳ـ پیشنهاد دهندگان باید مبلغ پانصد هزارریال بحساب شماره ۵۹٤ بنام وجوه حاصله ازفروش کارخانجات نزدبانك اعتبارات صنعتی تودیع ورسید آنرا ضمیمه پیشنهاد لاك ومهرشده خود باذکر عبارت (مربوط بمزایده کارخانه پنبه بابل) روی پاکت تاآخر وقت اداری‌روز یکشنبه ۱٦ خرداد ۱۳۳۸ درتهران بدبیرخانه کل سازمان برنامه خیابان دانشکده تسلیم نمایند .

٤ـ پیشنهادات درساعت ۱۱ صبح روز دوشنبه ۱۷ خرداد ماه ۱۳۳۸ درتهران سازمان برنامه خیابان دانشکده بازوقرائت خواهد شد. حضور پیشنهاد دهندگان درجلسه مزایده آزاد است .

۵ـ پیشنهاد دهندگان باید نام ونشانی صحیح خودومبلغ پیشنهادی خودرا منجزا درپیشنهاد خودقید وتصریح نمایند. به پیشنهادات فاقد سپرده یامشروط وغیر صریح ویابدون تعیین مبلغ ترتیب اثر داده نخواهد شد .

٦ـ کلیه هزینه های مربوط ازقبیل مخارج دفترخانه ومالیات و معامله وعوارض مزایده بعهده خریدار است .

۷ـ هرگاه‌برنده مزایده ازتاریخ‌ابلاغ‌اخطارسازمان‌برنامه بمدت یك ماه ازانجام معامله وپرداخت نقد کلیه قیمت خودداری نماید سپرده او بنفع سازمان برنامه ضبط خواهد شد .

۸ـ سازمان برنامه بابرنده مزایده قراردادی که نمونه آن‌بپیوست دفترچه مشخصات کارخانه به متقاضیان داده خواهد شد امضاء خواهد نمود ودرظرف مدت یکماه ازتاریخ امضاء قرارداد وتنظیم اسنادرسمی مورد معامله بخریدار داده میشود .

هرگاه خریدار ازتحویل گرفتن کارخانه مورد معامله خودداری نماید سازمان برنامه هیچگونه مسئولیتی برای حفظ وحراست یازیان های احتمالی کارخانه مورد معامله نخواهد داشت .

۹ـ علاقمندان می‌توانند همه روزه درساعات اداری عین دارائیهای کارخانه رادر محل ملاحظه نمایند وبرای دریافت دفترچه مشخصات و نمونه قرارداد هرروز به استثنای ایام تعطیل ازساعت ۸ تا۱۲ صبح به ساختمان مقابل سازمان برنامه واقع درخیابان دانشکده ـ تهران مراجعه نمایند .

۱۰ـ خریدار کارخانه می‌تواند ازوامیکه بانك اعتبارات صنعتی معادل ٤۰ درصدبهای خریداری بخریداران کارخانجات سازمان برنامه خواهد داد استفاده نمایند .

۱۱ـ سازمان برنامه دررد ویا قبول یك یا کلیه پیشنهادات مختار است.

۱ـ۳ آـ۴۹۳ سازمان برنامه

امشب برای اولین مرتبه درسینماهای

همای ـ ونوس

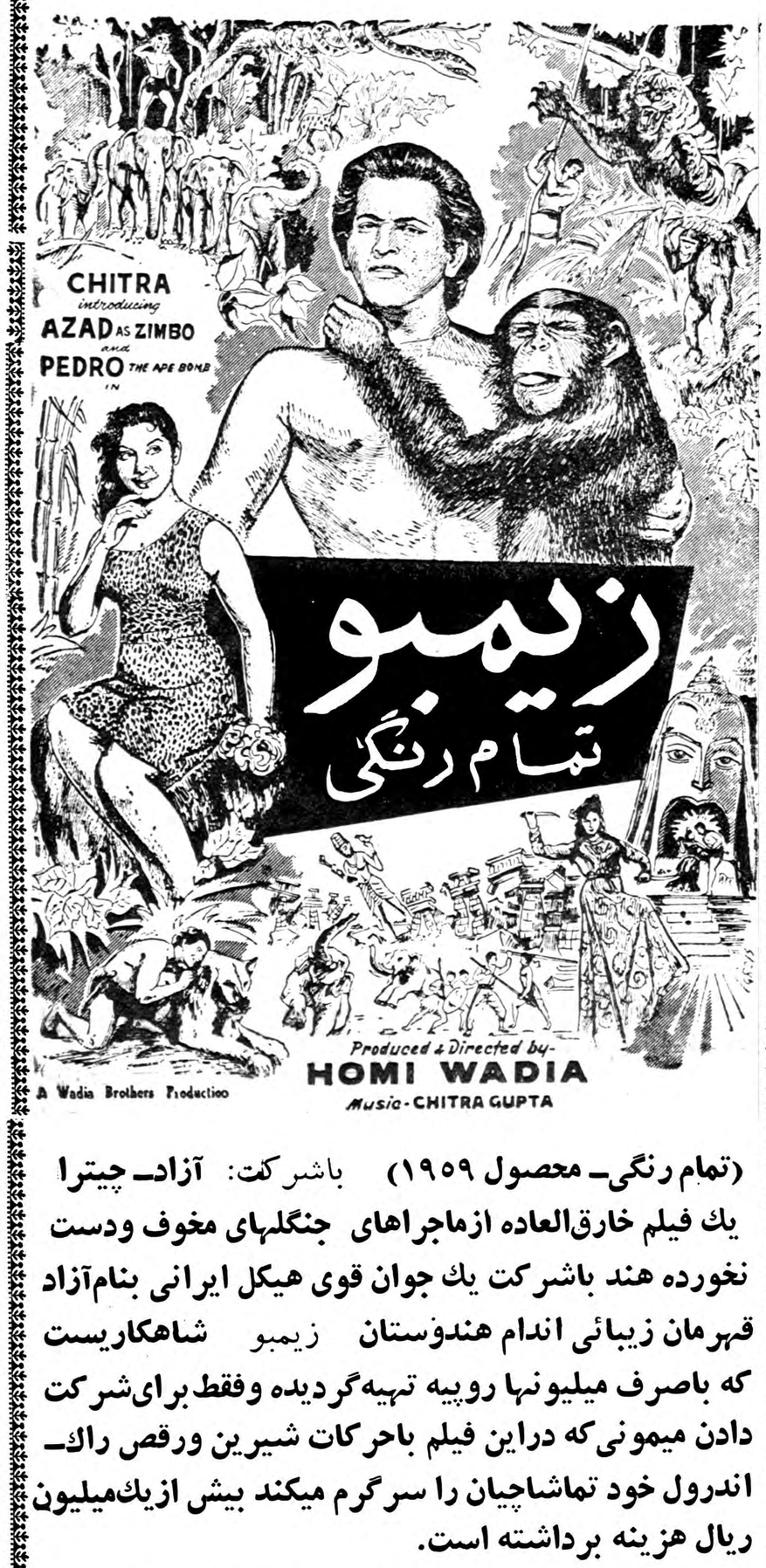

(تمام رنگی ـ محصول ۱۹۵۹) باشرکت: آزاد ـ چیترا

یك فیلم خارق‌العاده ازماجراهای جنگلهای مخوف ودست نخورده هند باشرکت یك جوان قوی هیکل ایرانی بنام‌آزاد قهرمان زیبائی اندام هندوستان زیمبو شاهکاریست که باصرف میلیونها روپیه تهیه‌گردیده وفقط برای‌شرکت دادن میمونی‌که دراین فیلم باحرکات شیرین ورقص راك‌ـ اندرول خود تماشاچیان را سرگرم میکند بیش ازیك‌میلیون ریال هزینه برداشته است.

زیمبو توام باعالیترین رقص وآوازهای شرقی

آـ٦۹٤۸

ـ ۱۰۰ ـ

شمد هادر نظرم منجمد آمد، آنهارا به کنار زدم و پتو را بروی خود کشیدم . خسته بودم ، افسرده بودم ، نبضم بشدت می زد واحساسات ناشناسی مرا در بر گرفته بود. منتظر شدم تا آنها شامشان به پایان‌برسد.در حالی که بایکدیگر گفتگو می کردند از سرسرا به‌اطاق غذا خوری رفتند وپس‌از مدتی که بنظرم بسیار طولانی آمد به سالن باز گشتند .

کمی پس از ساعت هشت آنها به بالا آمدند . روی تختخوابم نشستم وکتم راروی دوشم انداختم . شاید او ازاین فرصت برای ملاقات بامن استفاده می نمود . علیرغم پتوهای پشمی هنوز احساس سرما می کردم ودرد واوگردنم بسرم سرایت کرده بود . گوئی در مغزم آتش روشن شده باشد .

منتظر ماندم ولی او نیامد . بدون شك آنهادر اطاق نشیمن بودند . ساعت نه‌ضربه ، سپس ده ضربه وبالاخره یازده ضربه نواخت . بعداز ساعت یازده فهمیدم که اودرنظر ندارد امشب بدیدن من بیاید . بی تفاوتی نسبت بمن نیز جزئی از محکومیتم بود .

از جای برخاستم‌و به‌سرسرارفتم .آنها برای خواب از یکدیگرجدانشده بودندزیرا صدای پای ماری پاسکوئه راشنیدم که‌در اطاق قرمز مشغول قدم زدن است و گاهگاهی سرفه خشکی که از مادرش بارث برده می کند.

سرسرا را ادامه دادم تا بمقابل اطاق راشل رسیدم . دستگیره را در دست گرفتم وبه آرامی چرخاندم ، ولی درباز نشد . راشل آنرا قفل‌کرده بود . به آرامی چند ضربه بدر نواختم، کسی جواب نداد . آهسته‌به اطاق بازگشتم و خوابیدم .

به‌خاطر می آورم که لباس پوشیدم ولی از ورود جون باطاقم برای بیدار کردن من‌واز صبحانه چیزی جز شقی عجیب گردن ودرد وحشتناك سرم بخاطر نمی‌آوردم . به اطاق کاررفتم . چند نامه نوشتم و کسی را ندیدم ، نزدیك ظهر سی‌کمب‌به اطاق‌دفترم آمدتااعلام دارد که خانمها دراطاق غذاخوری برای صرف ناهار منتظر من هستند . باو جواب دادم که ناهار نخواهم خورد . نزدیك شد تا چهره‌مرا بهتر ببیند .

گفت :

«آقای فیلیپ ، شما بیمار هستید . شما راچه می شود؟»

گفتم :

ـ نمی دانم .»

دستم را گرفت تا نبضم را بشمارد .

ازدفتر خارج شد واز حیاط عبور کرد ، یك لحظه بعد در اطاق دفتر مجددا بازشد راشل در حالی که دوشیزه پاسکوئه در عقبش بود وسی‌کمب نیز کنار آنها قرار داشت وارد اطاق شد وبه‌طرف من‌آمد .

گفت :

«سی‌کمب‌بمن گفت‌که شما بیمار هستید . چه ناراحتی دارید ؟

اورا نگاه کردم . هیچکدام از اتفاقاتی که روی میداد واقعی بنظرم نه می‌رسید . هنوز احساس می کردم مانند شب گذشته بجای اینکه روی صندلی دفترم نشسته باشم درمیان شمد های منجمد ویا پتوی پشمی عریان خوابیده‌ام .

گفتم :

«اورا چه وقت بمنزلش خواهید فرستاد ؟ شمارا اذیت نخواهم کرد ، قول شرف میدهم که شما را اذیت نکنم.»

دستش راروی پیشانی من‌نهاده چشمان مرانگاه کرد وباعجله رویش رابطرف سی‌کمب کردو گفت :

«جون‌را صدا کنید وهردو کمك نمائید تا آقای فیلیپ را باطاق خوابش ببرید . به ولینگتن بگوئید فورا برود دکتر را باینجا بیاورد ...»

چیزی جز قیافه رنك پریده و چشمانش را نمیدیدم و در عقب شانه‌اش که بنظرم بیقواره می‌آمد ماری پاسکوئه را میدیدم که با قیافه‌ای احمقانه مرا نگاه میکند . آنگاه دیگر چیزی احساس نکردم. دیگر چیزی جز درد شدید اعضای بدن و سرم نفهمیدم.

هنگامیکه باطاق خوابم رفتم وجود سی‌کمب را که مشغول بستن کرکره‌ها بود وپرده ها را میکشید در اطاق حس کردم . آنگاه اطاق در ظلمتی که طالب آن بودم فرو رفت . شاید این تاریکی میتوانست دردهای مرا اندکی تخفیف بدهد . قادر نبودم سرم را روی ناز بالش تکان دهم .گوئی عضلات گردنم از سنك ساخته شده بود. دست راشل را در دست خود احساس‌نمودم.

تکرار کردم :

«قول میدهم بشما آزاری نرسانم .ماری‌پاسکوئه را بمنزلش بفرستید .»

او پاسخ داد:

«صحبت نکنید. آرام بمانید .»

اطاق غرق در زمزمه وپچ و پچ بود. درباز میشد ، بسته میشد و بار دیگر باز میشد . پاهای ناشناسی روی کف اطاق آهسته راه میرفت. خطوطروشن ازدرز کرکره به اطاق راه مییافت و پچ‌وپچ ها متوقف نمی شد . در حالت هذیان احساس کردم که این پچ وپچ ها بوجود من رخنه نموده و منزل‌دائما برای آنها کوچك‌ترمیگردد وبطرزی که حضارناشناس سالن، اطاق کتابخانه و اطاق نشیمن را اشغال کرده وراشل در میان آنها راه میرود ، با آنها دست میدهد و صحبت میکند . تمام اطاقها مملو از افراد ناشناس بود .دائما تکرار میکردم :

« آنهارا بیرون کنید، آنها را بیرون کنید !»

آنگاه چهره مدور دکتر «گیلبرت» را دیدم که با چشمان کوچك خود از پشت عینك مرا مینگرد.پس‌لوئیز درمیان‌مدعوین‌بود؟ هنگامیکه‌طفل بودم او آبله مرغان مرا معالجه کرده بود . از آن هنگام تا کنون دیگراورانديده بودم .

بمن گفت :

«پس شما نیمه شب در دریا استحمام کرده‌اید. ؟کار احمقانه ای بوده‌است»

در حالیکه مانند اینکه کماکان کودك باشم مرا بانگاه مهربانی نظاره‌میکرد، سرش را تکان داد وشروع بخاراندن ریش خود نمود . شنیدم که راشل‌باو میگفت :

«این نوع تبرا من بخوبی میشناسم . در فلورانس کودکان در اثر آن میمیرند . مرضی است که ابتدا به نخاع وسپس به‌مغز حمله میکند . شمارا بخدا کاری بکنید او بهبودی یابد ....»

نیازمندیها و آگهی‌های کوچک

استخدام میشود

کارخانهٔ آرامش
بچند نفر کارگر جوشکار (در و پنجره ساز) نیازمند است
نشانی : سه‌راه اکبر آباد،خیابان شاهرخ ،جنب گاراژ نیکو
۱ـ۲ آ ـ ۵۵۲۷

به چند نفر دوشیزه جهت بسته بندی دارو نیازمندیم نشانی سانتهای امیریه داروخانه گلشن
آ ـ ۵۵۶۱ ۱ـ۲

کارگر نجار و ماشین کارنجاری
استخدام میشود . کارخانه نجاری مهندس کریمیان جاده کرج‌بالاتراز پمپی کولا .
۱ـ۵ آ ـ ۵۶۸۵

بمعلم انگلیسی نیازمندیم
بیك نفر معلم انگلیسی که دارای لهجه‌خوب باشد نیازمندیم‌خواهشمند است به تلفن ۸۳۷۱۰ منزل تیمسار مهبد گیلانشاه مراجعه شود .
۱ـ۳ آ ـ ۵۶۲۳

یکنفر مهندس باتجربه
برای اداره کار گاههای ساختمانی خارج از مرکز با حقوق مکفی‌بطور دائم استخدام میشود . تلفن۴۹۵۱۵
۲ـ۲ آ ـ ۴۶۵۵

بیکعده مخبر افتخاری
نیازمندیم تلفن ۳۴۰۵۳ مراجعه کنید .
۱ـ۷ آ ـ ۶۹۶۶

جهت تدریس
بیك بانوی دیپلمه کامل نیازمندیم تلفن ۳۰۲۲۵۶
آ ـ ۵۷۳۳

چند نفر دکتر داروساز
جوان که خدمت سربازیرا انجام داده باشند و حاضر بخدمت درتهران و شهرستانها باشند برای تمام وقت استخدام میشود طالبین به تلفن ۵۲۵۶۲ مراجعه نمایند
آ ـ ۶۸۹۸

یکنفر حسابدار
مجرب دارای تضمین کافی برای شرکت ساختمانی درشهرستانها استخدام میشود . تلفن ۴۹۵۱۵
آ ـ ۵۶۱۹

بیك نفر حسابدار ورزیده
باضامن معتبر برای تمام روزنیلز مندیم ـداوطلبین به تجارتخانه علوی شاهرضا پیچ شمیران مراجعه‌نمایند.

موسسه کار یابی ملی
برای تصدی شعبه استخدام‌آقایان و شعبه تحریرات بدو نفر کارمند با شرایط زیر نیازمند است .
۱ـ سن بین ۳۵ تا ۵۵
۲ـ دارا بودن حداقل گواهینامه سوم متوسطه .
۳ـ تسلط کامل باموز اداری
۴ـ سپردن ۵۰ هزار ریال ودیعه نقدی .
۵ـ کارمندان باز نشسته حق تقدم خواهند داشت .
نشانی ـخیابان اکباتان مقابل گاراژ کزینی شرکت تلفن .

ETTELAAT
Sales assistant required by Company handling the import and sale of Road Construction machinery. Good knowledge of English and some engineering background essential.Ettela'at No. 622
آ ـ ۵۶۷۹ ۲ـ۱

اجاره داده میشود

یکدستگاه ساختمان
دارای یکصد اطاق با کلیه لوازم و دو آسانسور و شوفاژ که برای هتل و موسسات خارجی یا داخلی مناسب است واقع در خیابان شاهرضا ابتدای خیابان بیمارستان پهلوی یکجا یا در سه قسمت اجاره داده میشود طالبین همان محل به بنگاه کاشانی مراجعه نمایند .
۱ـ۵ آ ـ ۵۴۵۳

خانه اجاره
برای دفاتر و سکونت سه‌راهی سپهسالار جلوی خیابان هدایت بنای سه طبقه دارای دو زیر زمین شش اطاق حمام برق و لوله آب با حیاط رجوع فرمائید لاله زار۳۹۷۸۴ به بنگاه کوشان
۲ـ۳ آ ـ ۴۵۰۸

بفروش میرسد

زمین فروشی
درتجریش شمیران
قطعات هشتصد متری در خیابان رعفرانیه جنب کاخ سعد آبادرجوع فرمایند لاله‌زار ۳۹۷۸۴ به: بنگاه کوشان
۱ـ۳ آ ـ ۶۷۶۰

برای فروش
کلیه اثاثیه منزل سرگرد پال ر. کلهون افسر ارتش امریکا که شامل میز و صندلی و مبل، لوازم برقی ،وسائل آشپزخانه و ظروف چینی و بلوری و غیره است فروخته میشود .طالبین در روزهای جمعه و یکشنبه تمام روز و روز های دیگر از ساعت ۳بعد از ظهر به نشانی‌زیر مراجعه فرمایند.
جاده شرقی شمیران مقابل‌سفارت انگلیس اوایل خیابان زرگنده ـ دست چپ مقابل کلانتری ساختمان آجری پلاك سرگرد کلهون
۱ـ۲ آ ـ ۵۶۰۱

یکدستگاه تلفن شماره۳
بفروش میرسد برای مذاکره و تعیین بهاء به تلفن ۴۹۳۴۱ قبل از ظهر ها مراجعه فرمایند .
۱ـ۳ آ ـ ۵۶۶۷

یکدستگاه موتور پمپ دیزل
۳۲ اسب فربنکس مرس کوبله شده ۶۵×۸۰ برای فروش آماده است .
فردوسی کوچه سیرك اتو دیزل تلفن ۳۰۴۲۹۵ مراجعه فرمائید .
۱ـ۵ آ ـ ۵۶۵۹

یکباب خانه بمساحت۳۷۰
متر مربع واقع در ضلع شمالی کوچه صهبا سه راه بیمارستان هزار تختخوابی ما کلیه وسائل بفروش میرسد طالبین به بنگاه بازرگانی نصرت جنب کلانتری۱۹ خیابان نصرت تلفن ۶۷۹۸۴مراجعه نمایند .
آ ـ ۵۶۵۳

یك کارخانه موزائیك سازی
مجهز بفروش میرسد طالبین از ساعت ۶ بعد از ظهر هر روز بشماره ۴۵۷۶۱ تلفن کنند
۱ـ۳ آ ـ ۵۶۵۱

دو عدد یخچال
نو نقتی و یکدستگاه اجاق ۶ شعله گاز ساخت آلمان قیمت مناسب فوری فروش میشود تلفن ۴۵۸۴۵

آگهی های متفرقه

تشکر
چون بانو آفت چند سال است باین جانب منصور میرزائی که یك تصنیف فروش ۱۸ ساله نابینامیباشم بدون مضایقه کمك مالی نموده‌اند نمیدانم با چه زبانی از اینسان تشکر نمایم البته جز دعا از درگاه یزدان پاك چیزی از دستم ساخته نیست .
منصور میرزائی
آ ـ ۵۷۳۵

آگهی تجدیدمناقصه
بنگاه توسعه ماشینهای کشاورزی ۴۵ قلم لوازم وابزار های مورد نیاز تعمیر گاههای‌خودرا ازطریق‌مناقصه خریداری مینماید داوطلبین‌میتوانند برای کسب اطلاع بیشتر ودریافت شرایط ومشخصات مناقصه بدفتر بنگاه واقع درخیابان شاه چهارراه پیروز مراجعه وپیشنهادات خود را حداکثر تاآخر وقت اداری روز۴ شنبه ۱۹ر۳ر۳۸ درپاکت لاك ومهر شده بدفتر بنگاه تسلیم نمایند.
بنگاه توسعه ماشینهای‌کشاورزی
۱ـ۲ آ ـ ۶۶۸۶

شرکت بتون ریز
نقشه های ساختمانی مقاطعه،نظارت دروازه دولت تلفن ۶۹۴۹۵
آ ـ ۶۹۳۶

تغییر شماره تلفن
تلفن آقای ورزنده استاد ورزش‌از شماره ۳۵۷۰۵ بشماره ۳۰۲۲۸۴ تغییر یافته است
آ ـ ۵۶۴۳

جویای کار

با ۱۵ سال سابقه
در حساب و دفتر داری دوبل بعداز ظهر ها جویای کار است . بشماره ۶۱۹ دفتر راهنمای اطلاعات مراجعه شود .
آ ـ ۵۶۱۷

یکنفر حسابدار با تجربه
که مدت بیست سال در امورمالی وحساب دوبل‌سابقه‌عمل داردبرای‌تمام مدت روز آماده خدمت میباشد به تلفن ۶۹۱۲۰ مراجعه فرمائید .
آ ـ ۵۶۱۵

یك مباشر املاك
مطلع جویای کار است بشماره ۶۲۱ دفتر راهنمای اطلاعات مراجعه شود .
آ ـ ۵۶۲۵

جوانی آشنا بزبان فرانسه‌وآلمانی
مایل بکار در یکی از شرکت‌های خصوصی است بشماره ۶۲۰ دفتر راهنمای اطلاعات مراجعه شود .

برای تهیه عالیترین چرخ خیاطی بقیمت تجارتی به شرکت تهرانشهر- محدود ـ خیابان سعدی تلفن ۳۰۲۱۱۵ ـ۳۴۳۵۳ مراجعه‌فرمائید.

خانه‌ای توساز
واقع دراول کوچه‌اسدی‌تجریش‌بمساحت یکصد و پنجاه متر دارای دویست و ده متر (بنای سه طبقه) با پنج اطاق و یك زیر زمین با برق وکلیه لوازم مقطوعا هشتاد هزار تومان بفروش میرسد . طالبین بتلفن ۳۱۸۵۳ مراجعه فرمایند .
آ ـ ۶۹۱۲

واگذار میشود

سه باب مغازه متصل بهم
سه نبش طاق بلند بادو شماره تلفن وانبار وزیرزمین وبرق اول خیابان شمیران چهارراه حقوق واگذار میشود طالبین به‌تلفن ۲۹۱۹۶ و ۳۲۵۵۷ مراجعه نمایند .
آ ـ ۵۲۰۱ ۱ـ۳

آموزشگاههای علمی

کلاس انگلیسی
کلاس دایر کت متد دوم با متد سمعی و بصری تشکیل میشود و نامنویسی میشود .

کاخ دانش
نادری ـنرسیده بچهار راه‌اسلامبول

یك دوشیزه یا بانو
جهت ارائه نمونه های تجارتی با شرایط بسیار عالی استخدام می شود استودیو شماره ۲ سانی میدان ۲۴ اسفند جنب دفتر اسناد رسمی
۱۴۶

آموزشگاههای فنی

استخدام
نقشه کشی و نقشه برداری راتوام ودریك دوره در مکتب بقراط‌بیاموزید و با اخذ دیپلم و معرفی ما استخدام شوید .
روز شروع دوره جدید دهم خرداد است دروازه دولت مقابل خیابان بهار
۱ـ۵ آ ـ ۵۷۳۱

استخدام
کلاسهای اختصاصی نقشه کشی
آموزش فرهنك
از هر لحاظ بی نظیر بوده و بعداز سه ماه کار آموزی و اخذ دیپلم فورا استخدام میشوید دروازه دولت مقابل خیابان سعدی تلفن۶۹۴۹۵

فروش اتومبیل

فروشگاه اتومبیل
بورس اتومبیل های فولکس واگن خیابان پهلوی جنب کوچه حسابی تلفن ۴۴۳۶۶
۱ـ۳۰ آ ـ ۶۶۶۴

اتومبیل سواری اوپل‌دو در کوچك
مدل ۵۶ باراديو بمبلغ ۸ هزار تومان بعلت مسافرت فروخته میشود به تلفن ۳۴۰۵۳ مراجعه شود.
۱ـ۴ آ ـ ۵۵۱۹

مزایده فروش اتومبیل
فورد ـکنسول‌ـانگلیسی ـخریداری شده در مرداد ۱۳۳۶ و فقط ۳۰٫۰۰۰ کیلو متر توسط مالك آن رانده شده اتومبیل مزبور دارای پلاك سرویس بوده و پرداخت مالیات و عوارض گمرکی و غیره بعهده خریدار است .
برای مشاهده اتومبیل مزبور روز های جمعه هفتم و شنبه هشتم خرداد از ساعت ۹ تا ۱۲ صبح به خیابان پهلوی (بالای شاهرضا)کاشی۲۵ مراجعه فرمائید .
۱ـ۲ آ ـ ۵۶۸۹

مزایده اتومبیل اسقاط
شرکت ملی نفت ایران وسائط‌نقلیه اسقاط و ناقص و قراضه از قبیل دوچرخه پائی ـموتورسیکلت ـ ماشین‌های باری و سواری ـاتوبوس و مقداری آهن قراضه و قطعات حاصله از وسائط نقلیه قراضه‌مزبور موجود در محوطه محصور محل ماشین آلات در امیر آباد آبادان را بشرح کروکی موجود در اداره بازرگانی خرمشهر که بایستی به امضاء متقاضیان برسد کلا و یکجا از طریق مزایده بفروش میرساند:
۱ـ داوطلبان میتوانند با مراجعه بدائره امور بازرگانی شرکت ملی نفت ایران درخرمشهر شرائط‌قرارداد وکروکی مربوطه راملاحظه واشیاء مورد مزایده رادرمحل معاینه و قیمت پیشنهادی خودرا باقیداطلاع کامل ازشرائط قرارداد ورژیتجنس ووقوف بر کمیت وکیفیت جنس کلا ویکجا بریال تعیین نمایند.
۲ـ پیشنهاد دهندگان بایدمبلغ ۱٫۰۰۰٫۰۰۰ـ/ (یکمیلیون) ریال بعنوان سپرده بیکی‌از حسابهای شرکت ملی نفت‌ایران در شعبه‌های بانك ملی ایران اهواز ۶۰۲۰ آبادان ۸۴۳۰ خرمشهر ۳۲۵۰ وارپزنموده و قبض رسید را ضمیمه پیشنهاد نمایند ـچك بعنوان سپرده پذیرفته نخواهد شد .
۳ـبه پیشنهادات مبهم ـمشروط و فاقد سپرده‌ترتیب اثر داده نخواهد شد .
۴ـ شرکت در قبول یا رد دهر یك یا کلیه پیشنهادات واصله مختار است .
۵ـ در صورتیکه برنده مزایده در ظرف مدت ده روز از تاریخ ابلاغ از امضای قرار داد انجام معامله خود داری نماید سپرده وی بنفع شرکت ضبط خواهد گردید و به پیشنهاد دهنده حق‌هیچگونه اعتراضی را ندارد .
۶ـ داوطلبان باید پیشنهادات خود را در پاکتهای لاك ومهر شده‌قرار داده و در ظهر پاکت جمله (مربوط به مزایده وسائط نقلیه اسقاط و ناقص و قراضه کامپ امیر آباد) نوشته و حداکثر تا آخر وقت اداری روز ۲۵ خرداد ۳۸ بدفتر شرکت‌ملی نفت ایران اطاق شماره ۱۷ اداره مرکزی خرمشهر یا باداره روابط بازرگانی شرکت ملی نفت ایران در تهران (خیابان شاه) در مقابل رسید تسلیم نمایند .
شرکت حداکثر تا بیست روز پس از تاریخ دریافت به پیشنهادات‌واصله رسیدگی و برنده مزایده را تعیین وابلاغ مینماید .
۷ـ سپرده نفر اول ردوم تا امضاء قراردادنزدشرکت‌باقی خواهد ماند ولی سپرده سایرین‌بلافاصله‌مسترد خواهد شد .
سازمان شرکت ملی نفت ایران در حوزه قرار داد ـ خرمشهر
۱ـ۳ آ ـ ۶۹۰۲

فروشگاههای مورد نیاز

توجه
برای تهیه یخچال ویترینی وگنجه و بستنی سازی
بشرکت تهرانشهر محدود ـ خیابان سعدی تلفن ۳۴۳۵۳ـ ۳۰۲۱۱۵ مراجعه فرمائید.
آ ـ ۶۹۵۴ آگهی‌مصور

گم شده

سند مالکیت
بنام حسین پیله فروش ۱۰۴ متر مربع که ۵۵ متر آن بشهرداری محول شده و ۴۹ متر مربع است روز سوم خرداد گم شده از یابنده تقاضا میشود خیابان آرامگاه حمام میرزا شفیع بدهد و مژدگانی دریافت دارد .
آ ـ ۵۶۹۷

حسن مهدی ملایری که در روز چهار شنبه ۲۹ر۲ر۳۸ از بیمارستان فیروز آبادی خارج و مفقود شده است از همنوعان محترم تقاضا می شود هر کس او را پیدا کرد به بیمارستان فیروز آبادی و یا بتلفن ۹۲۲۲۲ مراجعه و مژدگانی خود را دریافت دارند .
آ ـ ۵۶۳۷

یك طغری چك
به شماره ۲۷۵۷۹۴ به سر رسید ۳۸ر۳ر۲۵ مبلغ ۳۷۰۰۰ ریال عهده حساب شماره ۱۱۷۷۸ به شعبه بانك صادرات معادن سینا در وجه اینجانب ابوالفضل کاوندی بدون پشت‌نویسی در تاریخ ۳۸ر۳ر۳ بانضمام مبلغی وجه نقد به سرقت رفته است بدین‌وسیله باطلاع عموم میرساند که چك مزبور از درجه اعتبار ساقط و قابل معامله نمیباشد .
ابوالفضل کاوندی
آ ـ ۵۷۱۷

جواز اسلحه کمری بنام رضارزاقی گم شده از یابنده تقاضا میشود یا رکن دوم ستاد ارتش و یاشهربانی امور اسلحه ارسال دارند .

راهنمای پزشکان

دکترهای متخصص دربیماری‌های قلب
دکتر تیمور کلالی
متخصص بیماری های‌قلب‌ازدانشگاه پاریس خیابان شاه اباد عمارت ۱۰ طبقه پذیرائی بعداز ظهر ها
تلفن مطب ۳۴۱۲۳ منزل ۴۰۵۹۶

دکترهای متخصص درگوش و حلق وبینی
دکتر آزاد
متخصص، گوش و گلو و بینی‌خیابان منوچهری کوچه اربابجمشیدپذیرائی از ٤ تا ۸٫۵ بعداز ظهر تلفن ۳۹۵۸۸ و۳۹۵۸٤صبح‌ها با تعیین وقت قبلی

پزشکان متخصص درجراحی پلاستیك
دکتر بحری
دانشیار دانشکده پزشکی
متخصص جراحی زیبائی ویلاستیك خیابان سعدی روبروی پمپ بنزین تلفن ۳۰۲۴۸۹

فروشگاههای مورد نیاز

توجه
برای تهیه یخچال ویترینی وگنجه و بستنی سازی
بشرکت تهرانشهر محدود ـ خیابان سعدی تلفن ۳۴۳۵۳ـ ۳۰۲۱۱۵ مراجعه فرمائید.
آ ـ ۶۹۵۴ آگهی‌مصور

دکترهای متخصص چشم
دکتر محب‌الله آزاده
جراح و متخصص بیماری های چشم از دانشگاه های تهران سویس و فرانسه . نشانی : خیابان شاه‌چهار راه‌سی متری‌پذیرائی بیماران:عصرها

دکترهای متخصص درمجاری ادرار و تناسلی
دکتر محمد رضا مسدد
رزیدنت سابق بیمارستان های امریکا درمان قطعی بیماری های مقاربتی پذیرائی : ۴ـ۸ بعد ازظهر اول سعدی ـ چهارراه دروازه‌دولت

دکتر شاپور صدری
خیابان سعدی بالای بیمارستان‌امیر اعلم روبروی هدایت‌تلفن ۳۲۳۹۲ پذیرائی : ٤ تا ۸ بعد از ظهر

دکتر دانشگر
امراض مقاربتی جلدی تناسلی و مسری امراض زنانه و بازائی‌خیابان سپه مقابل پستخانه تلفن ۳۰۲۴۱۶

دکتر صادقی
درمان سوزاك تازه و کهنه وسستی وناتوانی‌جنسی‌مردان پذیرائی‌عصرها خیابان ری اول صدرالاشراف

دکتر معانی
امراض‌مقاربتی ـمجاری ادرارامراض زنانه و سستی خیابان فردوسی مقابل بانك ملی ایران

دکتر ا ـ پولوسا
متخصص‌بیماری های‌مقاربتی،مجاری ادرار و تناسلی‌پذیرائی صبح‌وعصر خیابان فردوسی شمالی مقابل‌خیابان کوشك کوچه صادق تلفن ٤٦٥٨٩

دکترهای متخصص درامراض داخلی
دکتر مصطفوی نسب
امراض داخلی ـ اطفال خیابان ارامنه تلفن ۲٤٤٤۳

دکتر مسعود امینی
معالج بیماریهای ـ داخلی زنانو کودکان با بیست و دوسال سابقه طبابت ـ معالجه قطعی بیماری‌های، روماتیسم حساسیتیك ـ چاقی مفرط درد اعصاب ـ فلج وسستی اعصاب بوسیله الکتروفیزیو نرابی با وسائل مدرن آلمانی اشعه ماوراء بنفش و مادون قرمز و ماساژ های طبی ـ شاهرضا ـ جنب سفارت هندوستان تلفن ٤٤۷۱٤

دکتر اخوان صادقی
بیماری های درونی ـ کودکان ـ پوست ـ مقاربتی سلسبیل چهارراه وثوق تلفن ٦٥۰۱۹

دکترهای متخصص‌درامراض پوست
دکتر محققی
دانشیاردانشکده پزشکی
پذیرائی از ٤ تا ۸ بعد از ظهر نشانی دروازه دولت‌روبروی‌بمب بنزین تلفن ۳۳۰۰۹

دکترهای متخصص‌درامراض زنان
دکتر کیقباد کاوسی
متخصص بیماری های زنان ـ ایمپلنت مخترع تکنیك پلاستیکی برای ترمان نازائی از امریکا نشانی‌شاهرضاسامقابل ایرانشهرپذیرائی عصر ها

متخصص بیماریهای جهاز هاضمه
دکتر رفیعیاز دانشگاه پاریس معده ـ کبد ـروده ـپذیرائی۳تا۸ بعد از ظهر خیابان جامی اول کوچه پاریس .

دکترهای متخصص درامراض دهان و دندان
دکتر قدیریان
جراح و دندانپزشك
میدان فوزیه پذیرائی ٤ تا ۹بعد از ظهر

دکتر ارام صفریان
خیابان یوسف اباد روبروی‌ت.ت.ث کوچه سیمی تلفن ٤٤٥۰

دکترهای متخصص دربیماری اعصاب
دکتر جعفر رحمانی
از دانشگاه لندن خیابان پهلوی بالاتر از چهارراه امیر اکرم تلفون ٤٥۱۱٤ پذیرائی صبح و عصر

صاحب امتیاز و مدیر مسئول: عباس مسعودی
جای اداره خیابان خیام چاپخانهٔ اطلاعات

احتیاجات زندگی

آقای محترم
شما هرنوع سلیقه که در لباس پوشیدن داشته باشید فقط دوزندگی سلوك است که شما را راضی و خوشحال میکند خوب است یکمرتبه امتحان کنید .
لاله‌زار کوچه مهران دوزندگی سلوك تلفن ۳۳۰۳۶

محصولات علاءالدین‌انگلستان
برای کلیه لوازم یدکی محصولات علاالدین وبهترین اجاقهای‌خوراکپزی قشنگترین‌دوچرخه و سه‌چرخه‌بچه‌گانه مناسبترین کولر برای مناطق گرمسیر و شرجی به‌فروشگاه علاالدین خیابان نادری ـ مقابل سفارت انگلیس تلفن ٤۳۰۰۷ مراجعه فرمائید

آرایش وزیبائی
سالن ارایش وریبائی البا تلفن ٤٦۷۸٥ تحت نظر مادام هوانسیان ومتخصص ارایش سر آلبا شاهرضاجنب‌لوان‌تور

سالن آرایش پایو
ورود آرایشگرجدیدخودراکه‌متخصص انجام مشگلترین ونازلترین مدلهای آرایش مواست باطلاع میرساندبرای تعیین وقت قبلی به خیابان فرصت کوچه گرمابه آذرنوش یا تلفن۴۳۴۳۹ مراجعه فرمائید .

شرکت فرازنو
تهیه‌کننده نقشه‌های ساختمانی
ابتدای خیابان منوچهری ـ پاساژساعتچی تلفن ۳۰۲۶۰۱

کشاورزان محترم
بازرگانی اصغر اکبری پور
هرمارك ماشینهای کشاورزی رابدون همگونه کمیسیون تهیه وکسری پیش قسط تراکتور رائامین میکند ـ سعدی جنوبی سرامد ۹۲

تعمیرات درمنازل
تعمیرات رادیو ـرادیو گرام ـ ضبط صوت‌و یخچال تحت نظر مهندس تحصیل کرده اروپا در منزل تلفن ۴۰۳۱۲۴

بازرگانی رستمی
نارمك چهار راه سر سبزو میدان سرسبز و سمنگان تلفن ۹۱۳۵۳

آموزشگاهها
آموزشگاه ربانی
آموزشگاه ماشین‌نویسی ربانی‌شاه اباد از هر حیث مورد اطمینان است تلفن ۳۷۱۳۵

ماشین‌نویسی کشور
خیام مقابل بارلا شیر بااسلوب ده انگشتی

رانندگی
میدانید اسلوب‌صحیح‌رانندگی و میکانیکی را درکجا می‌آموزند فقط در هنرستان فنی پرستو گمرك شاهپور تلفن ۲۳۹۱۶

تعلیم رانندگی صحیح
هنرکده فنی رانندگی و میکانیکی را با اخرین متد علمی بشما می آموزد و تا گرفتن گواهی نامه‌رسمی بشما تعلیم می دهد
هنرکده فنی روبروی چاپخانه مجلس تلفن ۳۸۰۴۶

دفترخانه های درجه ۱

دفترخانه ۱۴۴ جلال زرین خیابان سعدی روبروی ایران‌نور تلفن۳۲۱۶۵

دفترخانه اسناد رسمی۱۳۹
رضا عاصم گرگان چهارراه نهصنه تلفن ۳۵۸۳٤

دفترخانه اسناد رسمی درجه یك شماره ۷۹ تصدی‌محمداماهی واقع در چهارراه سیدعلی کوچه حر توی شماره تلفن ۳۲۹٤۹

دفتر خانه ٤۰
اسناد رسمی حسین قیصری انتهای شهباز نرسیده به میدان خراسان تلفن ۲۷٤٦۳

کشیك امشب پزشکان

اقایان دکتر کاظم نجم ابادی : شاهرضا غربی چهار راه بیمارستان پهلوی تلفن ٤۷۳۲۳ـ دکتر محمد حسن رازانی :دوراهی یوسف اباد ـ دکتر خلیل رسولی (جراح) :امیر اباد خیابان نصرت جنب کلانتری ۱۹ تلفن ٤٥۳۲٥ ـدکتر غلامحسین مهرعلی : چهار راه سلسبیل تلفن ٦٦٦٦۰ ـدکتر کرامت اله‌فرهودی: خیابان شاهرضا پل چوبی تلفن ۳۸٥۱۰ـ دکتر محمد رضا مسدد: دروازه دولت اول خیابان سعدی تلفن ۳۲۹۳۳ ـدکتر حسین‌حمیدزاده قلهك خیابان دولت چهارراه رستم اباد ـ دکتر هوشنك بیفشی: قلهك خیابان دولت ایستگاه قنات تلفن ۸۱۹۱۰ دکتر حسن‌فامیلی:خیابان‌شاه بیست متری‌اول‌دکتر هوشنك‌پزشکی: سه‌راه امین حضور کوچه مهدوی تلفن ٥۱۸٥۳ (کشیك دائم)
آقایان دکتر یحیی‌بهبهانی :خیابان ایران (عین‌الدوله) ـدکترکمال‌الدین دهشیری : خیابان بهار چهارراه ایرج .

کشیك امشب داروخانه ها

داروخانه میر : انتهای شیراز
داروخانه سیما :خیابان نواب چهارراه شکوفه
داروخانه ستاره: خیابان‌سی‌متری نظامی چهارراه حشمت‌الدوله
داروخانه حشمت :خیابان‌شهباز
داروخانه شبانه روزی‌امریکائی: مقابل درمانگاه دریفوس
داروخانه محمدیان : خیابان‌دی‌جنب کوچه انشار
داروخانه شبانه روزی‌فرزادخیابان فلهك نزدیك داودیه مقابل بیت‌فلهك
داروخانه و ازمایشگاه دکتر امینی (شبانه‌روزی) تلفن ۹۱۹۸۸ـ نارمك ایستگاه دفتر بازار مرکزی
داروخانه سعادت کشور: خیابان اسکندری چهار راه اسکندری .
داروخانه زیبا : خیابان ویلا .
چهارراه پهلوی تلفن ٤٥۲۹۰
داروخانه کاخ: خیابان کاخ‌جنب کوچه مشتاق

کشیك امشب بیمارستانها

بیمارستانها : مسمومین‌بیمارستان های شفا یحیائیان خیابان زاله تلفن ۳۷٦۳۱ لقمان‌الدوله ادهم خیابان مخصوص پشت باغشاه تلفن ۳۲۲۳۳ مجروحین‌بیمارستانهای رازی‌درخیابان شاهپور و امدادی‌شیروخورشیدخیابان مولوی باغ‌فردوس،زایمان‌وعوارض‌زنانه بیمارستان های زنان پیچ شمیران ووزیری خیابان شیخ هادی‌و زایشگاه حمایت مادران و نوزادان‌خیابان‌پاستور ودرمانگاه‌جنوب بنگاه حمایت‌مادران خیابان مولوی در مورداحتیاج فوری بپزشك مقابل‌وزارت بهداری‌بوسیله امبولانس به‌پزشك کشیك هدایت‌می شوید . تلفن ۲۰۰۷۱

تلفنهای مورد نیاز

تلفن شهربانی: ۳۰۰۸٤تا۳۰۰۸۱
آتش‌نشانی ٤٤٤٤۳ـ٤٤٤٤٤
نگهبانی پلیس تهران ۳۰۲۱٥۰
اداره راهنمائی ۳۰۳٦۱٤
راهنمائی تصادفات ۳۰۲۸۲٥
فرودگاه مهرآباد ٤۱۱۷۳
شرکت تلفن :۳۰٥٥۱۱
سازمان اب تهران ٥۱۰۰۰
نگهبانی برق ٤۳۱۷۸
شرکت‌بیمه بازرگانان ۲٤۰۰۰
تجارتخانه خلیل ایران زاد ۳۳۷۰٦
فروشگاه برمه چهارراه شاه ٦٥٦۱۹
شرکت سهامی بارو کشتیرانی ۳۰٤۸۲٥

تلفنهای اطلاعات

تلفنخانه ۳۰۰۱۱تا ۳۰۰۱۹
شعبه آگهی ۳۰۲٦۳۳
۳۰٥۱۰۸
سازمان‌شهرسنا۳۰٥۰٦۷
سرویس‌حوادث ۳۰۳٥٦۹
کانون طوطی ۳۰٤٥۹۲
اطلاعات هفتگی ۳۰٤۸۷۸
اطلاعات‌بانوان ۳۰۳۳۱۳

تقویم اطلاعات
چهارشنبه پنجم خرداد ۱۳۳۸
۰ هیجدهم ذیقعده ۱۳۷۸
۰ بیست و هفتم مه ۱۹٥۹
اذان صبح :ساعت ۳و۵ دقیقه
طلوع‌آفتاب: ساعت٤و٥۳ دقیقه
غرو ب‌آفتاب :ساعت ۱۹و٤دقیقه

نظریه یك روانشناس درباره قتل سروان عطیفه

این‌مقاله توسط آقای دکترمحمود حیدریان استاد روانشناسی جنائی دانشگاه نظامی نوشته شده . وبدون اظهارنظر مبادرت بدرج آن شد . ونیز هرنوع مقاله‌که دراین خصوص بدست‌ما برسد وازیك ستون روزنامه‌تجاوز نکند عینا چاپ خواهد شد .

من از نزدیك سروان عطیفه را می‌شناختم وباخلاق وروحیه او آشنا بودم .

وی شخصی وطن پرست وبا ایمان نهایت کمی عصبانی بودبه‌برادربزرك آن مرحوم نیز ارادتی دارم .

بهمین دلیل از انتشار فاجعه مرك او متاثر شدم ،تا اندازه‌ای هم محرك من در نوشتن این مقاله پس از مراجعه مخبر اطلاعات همین امربود.

متاسفانه در ایران تاکنون کسی در صدد پیداکردن‌علل قتلها(گذشته از جنبه سیاسی) برنیامده و آمار صحیحی در خصوص این قبیل‌جنایات در دست نیست که روحیه قاتلین را تحت مطالعه قرار داده باشند تا علل‌واقعی آنها رادریابند .

دادگاه ها هم اگر تحقیقاتی میکنند برای یافتن قاتل حقیقی ومجازات او است نه اصلاح وضع مجرم و شناختن علل جرم وتحقیق در این قسمت را خارج از وظیفه خود میدانند .

اعتقاد شخصی من این است که‌چون اجرای عدالت برای تهذیب فردی که بنظم ومقررات اجتماعی بی‌اعتنائی میکند برطبق قوانین اسلامی وجزائی مملکتی باید قصاص شود .

لذا لازم است مقامات مسئول قاتل را باشد مجازات محکوم نمایند تا نظام اجتماع وروان عمومی که از چنین حادثه‌ای نگران شده وتقاضای مجازات قاتل‌را دارد بحالت اولیه برگردد وتسلی وتشفی یابد و اگر مجرم بمجازات خود نرسد و عدالت درباره او اجرا نگردد بر روی افکار واحساسات عامه عکس‌العمل بدی باقی خواهد گذاشت .

ولی باید دانست که این عمل کافی نیست بلکه باید چاره‌ای اندیشیدو این نوع مجرمین‌رادر اجتماع‌شناخت وقبل از آنکه مبادرت بچنین اعمال جنایت آمیز بنمایند آنها را معالجه واصلاح کرده‌وعلاج اساسی نمود نه تعقیب آنی .

فعلا نظر من اثبات یانفی مجرمیت قاتل وتعیین مقدار مجازات اونیست زیرا تعیین این قسمت با محکمه جنائی وقضات عدل است بلکه غرض تحقیق رابطه علت ومعلولی این قبیل جنایات که در واقع همان ضمیر غیر استشعاری یا ناخودآگاه قاتل است میباشد .

انواع مجرمین

مجرمین برچند نوعند مجرمین‌غریزی، فطری‌محیطی عارضی جرمها نیزانواع واقسامی است .

۱ـ جرمهای عارضی که بحکم فوران عاطفه ویا انفعالاتی عارض میگردد و شخص نمی‌تواند غضب خودرا خاموش کند .

مجرمین عارضی قبلا تصمیم خودرا نمیگیرند بلکه فورا مصمم میشوند وبی تامل‌باین‌عمل‌خطرناك‌اقدام‌می‌نمایند

۲ـ جرمهائی که از جنایتکارمریض سر میزند وآن‌راتئولوژیکال‌کریمینال گویند که جرم ناشی از نقص خلقت ویا انقلاب عقلی‌است .

دکتر محمود حیدریان استاد روانشناسی

۳ـ جرمهای اجتماعی ومحیطی که بعدا توضیح داده خواهد شد .

تردیدی نیست که جرم وتبه کاری از نظر روان شناسی جنائی مرضی است اجتماعی که همیشه با انسان همراه بوده وچاره آن نه تنها یکی‌از دقیقترین مشکلات اجتماع بشمار میرود بلکه حیات اجتماعی بشریت را بتشویش واضطراب افکنده وبه نیستی سوق میدهد .ودر قدیم متد مبارزه با جرم با امروز فرق بارز داشت .

مجرمین غریزی و محیطی

اجتماع عادتا بظواهر جرم نگریسته وراه اصلاح را اعدام جانی میداند تاهم عبرت سایرین گردد وهم از اختلال نظام اجتماع جلوگیری بعمل آید .

لکن پیشرفت روان‌شناسی بخصوص روان شناسی جنائی و مطالعه در روان مجرمین مدعی است که چنین اصلی چندان صحت ندارد و معلوم داشته که گاهی جرم مرضی است که بغریزه اجتماعی فرد عارض میگردد وبعضی اوقات علل وعوامل ارتکاب مجرم محیط اجتماعی است که‌شخص درآن پرورش وتربیت یافته ونشوو نما نموده است .

عدم تربیت وتوجه والدین درایجاد وجدان مطلوب در اطفال خود همچنین عدم توجه اجتماع سبب میشود که ●مجرمین تابع تمایلات پست نفسانی وغریزه خود خواهی وخود کامی‌گشته ودر مقابل رغبت های خود برای دیگران حقوق و رغبتی قائل‌نشوند وبقوانین اجتماع ایمان نداشته وپابند عدالت نباشند .

گاهی خشونت بی‌موقع منجر برهائی نفس از قید اخلاقی وقانونی ومقررات اجتماعی میشود وشخص را بسوی نافرمانی وعصیان از قوانین ونظامات سوق میدهد

عده‌ای از مردم که مجرم شناخته شده‌اند از اینجهت نیست که آنها مجرم هستند بلکه مجرمیت آنها از روی جرمی که‌نسبت به آنها ارتکاب شده سرچشمه گرفته است و آن جرم بطور قسری آنها را بسوی ارتکاب جرم کشانیده است .

مجرمین فطری

علت ارتکاب جرم پاره‌ای ازمجرمین شقاوت وقساوتی است که درشعور باطنشان از خطا وگناه مجسم‌میشود وهمیشه باضمیر خود در نبردند‌این قبیل اشخاص‌بااینکه میدانند عقوبتی در پی اعمال آنها است معذلك راحتی وجدان را بعذاب جسمانی میخرند لذا این نوع مرضی یا مجرمین عصبی را باید بوسائل روانشناسی اصلاح کرد .

مجرمین محیطی

نوع دیگری از مجرمین دیده می شود که بین ضمیر و نفس آنها صلح و سلامت برقرار است زیرادر صفات و شهوات آنها تشابه و تجانسی وجود دارد و آنها رابزهکاران محیط نامند زیرا از اوان کودکی در محیط جرمی تربیت یافته اند و در آنها روح معنویت و تربیت که باز دارنده از اعمال زشت است ایجاد نشده است و آنها را مجرمین عادی و طبیعی نیز گویند زیرا هیچ نوع مبارزه و یا انفعالی در وجود آنها با نفسشان عارض نمی شود در حالیکه در مجرم عصبی چنین حالتی وجود دارد،جرم اینده‌ستهناشی ازعوامل اجتماعی است .

بعضی از مجرمین دارای روح معنوی قوی هستند بطوریکه حتی بقرار داد های اجتماعی احترام می گذارند و ملزم باجرای آن هستند و مایلند کسانی که این مقررات را زیر پا میگذارند کیفر بدهند ولی از طرفی خود بنظام جامعه بزرك که در آن زندگی میکنند مقید و مطیع‌نیستند ولی بسا صفات نیك و بر جسته ای از قبیل وفاء بعهد ، شجاعت و جوانمردی ممکن است داشته باشند .

تجربه نشان داده است که این قبیل اشخاص نیز قابل تربیتو رستگاری هستند .

از جمله جنایات اینده‌سته از مجرمین قتلی است که از روی حمیت و برای حفظ حیثیت و موقعیت ورفع خفت و ننك و عار مرتکب میشوند.

گاهی بنظر میرسد که عوامل قتل چیزهای کم مایه و بیهوده است مثلا دعوی بر سر نوبت آبیاری یا خرید و فروش متاعی مختصر و از این قبیل ولی صرفنظر از عوامل ظاهری و استشعاری که از نظر روانشناسی جنائی در درجه دوم اهمیت‌است علل حقیقی و واقعی دیگری در کار است از طرفی باید بین دو مرحله نفس متهم و نفس بزهکار فرق گذارد ، زیرا درصورت اول غرض بدست آوردن حقیقت‌براثت یا محکومیت متهم است در صورتیکه در حالت دوم روان شناس در اطراف موجبات و علل غیر استشعاری جرم که از ضمیر ناخود آگاه ناشی شده مطالعه میکند .

در اینجا باید روح و نفس جانی را مورد تحقیق عمیق قرارداد و اوضاع و احوال مجرم را از طفولیت ومحیطی که در آن رشد نموده و تربیت یافته و تعیین مقدار تاثیر این علل در ارتکاب جرم ودرجه مسئولیت مجرم در جرم ارتکابی رابدست آورده ودر اصلاح او کوشید .

حال اگر بدیده تحقیق بنگریم‌معلوم میشود که علل اغلب جرمها روح دفاع از غرور و عزت نفس می باشد و شئی مورد نزاع جز رمز ونشانه‌ای از همان حالت شخصی یا عاملی که این عاطفه را تحریك کرده چیز دیگری نیست ، در اینمورد قاتل فطرتش میان عزت نفس و رنج جسمانی مقایسه کرده عزت نفس را انتخاب مینماید .

قتل‌های ناگهانی

بعضی تصمیم های ناگهانی که مجرم برای انجام قتل میگیرد بعلت فراموشی ناگهانی است که در اثر تعدد شخصیت در او ایجاد میشود بدینصورت که در این هنگام بطوری ا زخود منفك میشود که خود را شخص ثالثی میپندارد که برای مشاهده این منظره و ماجرا آمده و قهرمان داستان را دیگری میپندارد

مسئله دیگر خطر جرم برای‌اجتماع است که برای جلوگیری از این خطر مهمترین وسیله معالجه امراض‌دماغی و عصبی اسه تزیرا جرم مرضی است که با امراض دماغی ارتباط نزدیك دارد جز اینکه مجرم عصبی فعاله است یامجرم عصبی منفعله که تمایلات جرمی او در عالم خیال جلوه‌گر میشود .

امادراثرمطالعه‌که‌چندروز بر روی حادثه قتل مرحوم سروان عطفیه و قاتل نمودم چنین استنباط کردم :

قاتل شخصی است که‌گرچه ظاهرا قیافه ساکت و آرام دارد ولی باطنا او هم از مجرمین نوع اول است .

و بنظر میرسد که سروان فقید از طرز رفتار و اخلاق وتکلم قاتل عصبانی شده در مقابل عکس‌العملی از خودنشان داده باشد . قاتل هم در برابر بیشتر عصبانی شده و کنترل اعصاب خودرا ازدست داده و این عمل چون با غریزه خود کامی وخود خواهی و غرور او تصادم نموده اورا بیشتر تحریك کرده است که ناگهان تصمیم بقتل بگیرد و بالنتیجه این عاطفه در او فوران کرده و فورا این عمل وحشیانه و خطرناك را مرتکب شده است .

چه بسا اگر سروان فقید کمی خونسردی بخرج میداد شاید اصلا چنین اتفاقی روی نمیداد و روح قساوت و شقاوت او به‌چنین عملی تحریك‌نمیشد و چنین حادثه‌جانخراشی بوقوع نمی پیوست .

اینهم یك مد جدید موی سر است که یکی از آرایشگران آلمانی بنام «اوتورور» آنرا ابداع کرده و جایزه اول آرایش موی‌سر را برده است . از کجا معلوم است‌که بزودی این نوع آرایش عالمگیر نشود ؟

عکس صفحه

مد جدید آرایش‌مو

تازه روز شده‌بود ودرمیان اطاقی که تاریکی شب درآن حکومت میکرد صدای تنفسی منظم بگوش میرسید.زن جوانی در میان رختخواب خود نشسته و فکر میکرد .

اصولا درشبانه روز دونوبت زنها فکر میکنند یکی سپیده دم وقبل از بیداری شوهرشان ودیگری غروب ،قبل از بازگشت اوبه‌خانه.

این زن جوان که بنام «آن»نامیده میشد .آنروز وارد بیست و چهار سالگی شده و میبایستی علاوه برتولد ،سومین سال ازدواج خود رانیز جشن بگیرد .آن باخود گفت :

ـاگر بابازنده بود الان تقریبا هم سن شوهرم بود ...«آن» راست میگفت .چهل وهفت‌سال از عمر کریستیان شوهر «آن» میگذشت و سنش تقریبا دوبرابر همسرش بود .چرا این فکر بسرآن زده بود ؟برای اینکه روز قبل‌با«پاسکال» برخورد نموده بود. چهارسال قبل ازاین عشقی آتشین مابین او و پاسکال وجودداشت ولی بالاخره «آن» باکریستیان ازدواج کردو روز قبل هنگامیکه باشوهر خود به‌مهمانی رفته بود ،دربین مدعوین به پاسکال برخورد وشوهرش را بوی معرفی نمود وپاسکال زیرلب گفت :

ـمثل اینکه پنجاه سال دارد ! باین ترتیب پس‌از سه‌سال که از ازدواج آن و کریستیان میگذشت، برای اولین‌بار تردیدی در قلب زن جوان بوجود آمده بود .ناگهان صدای طفل کوچولوی «آن»ازاطاق مجاور شنیده شد واو افکار تیره‌را از خودرا ندوبه‌آن اطاق دوید و بادیدن کودك دوسال ونیمه‌اش یکبار دیگر افکار سیاهی به‌مغزش هجوم آوردند. در این هنگام کریستیان ازخواب برخاست وبیاد آورد که آنروز جشن تولدهمسرش و جشن سومین سال ازدواج آنها میباشد و لذا هدیه‌ای را که برای همسر خود تهیه نموده بود ازجیبش درآورد .این هدیه یك بلیط رفت وبرگشت به‌یونان بود .

هنگام صرف صبحانه «آن» ازخود پرسید :

ـراستی چرا بااین مرد ازدواج کرده‌ام ؟

وازاین فکر رنگش پرید .

ازدواج با«پیرمردها»

درحقیقت «آن» بامشورت وراهنمائی های مادرش باکریستیان ازدواج نموده بود زیرا بقول مادرش به راحتی ومسافرت و لذت بردن از زندگی احتیاج داشت .

اما آنروز «آن»خودرا پشیمان و منفعل احساس می‌نمود وازاین‌وصلت احساس نارضایتی میکرد .داستان «آن»یك داستان دوراز حقیقت و منحصر به‌فرد نیست .درسراسر جهان صدهاهزاردختر به‌درد او مبتلا میباشند ،دخترانی که‌ازدواج بامردان مسن را موهبتی میدانند و بالاخره نیز روزی ازخود میپرسند: ـراستی چرا ازدواج کرده‌ام؟وچرا مردی را انتخاب نموده‌ام که ازمن مسن تراست ؟

وجواب این دوسئوال‌را نیز بزودی می‌یابند و آنهم اینست : برای‌یافتن یك پشتیبان و سرپرست .

ازدواج‌با«پیرمردها» در بین‌ستارگان رواج فراوانی دارد که از آن‌جمله میتوان ازدواج سوفیالورن و کارلوپونتی ،ادری هپبورن‌ومل‌فرر، مارلین مونرو و آرتورمیلر وو...را نام برد .البته باید بخاطر داشت‌که اغلب مردهای مسن نمیتوانند برای همسران خود به‌منزله حامی و پشتیبانی محسوب گردند ومعذالك روز بروز ازدواج دختران جوان بامردهای مسن‌زیادتر میشود و شاید دلیل‌این امر هم آنست که امروزه خیلی زودتر اززمان سابق عروسی میکنند .طبق‌آمارهائی که تهیه شده ،نیمی‌ازدختران قبل از سن بیست‌وپنج‌سالگی ازدواج می‌نمایند درحالیکه قبل از جنك بین‌المللی ● دوم این مقدار بزحمت به‌یك چهارم میرسید وهمین دختران جوان هستند که‌بخاطربدست‌آوردن حامی و پشتیبانی بامردان مسن‌تراز در بیشتر مواقع جواب این‌سئوالات خود ازدواج می‌نمایند . «نه!»میباشد .

سوفیا لورن در کنار شوهر ایده‌آل خود مردی که از او مسن تراست

یکی ازدلایل ازدواج دختران را بامردان مسن میتوان‌بی‌علاقگی جوانان نسبت‌به‌ازدواج‌دانست.چنانکه امروزه پنجاه درصد از دختر ها و بیست و پنج‌درصد ازپسرها قبل‌از بیست و پنج‌سالگی ازدواج‌می‌نمایند ودیده میشود که عده دختر ها دوبرابر پسرها میباشد و بعضی از این زنان وشوهران جوان مابین سنین سی‌الی سی‌وپنج‌سالگی ازهم جدا میشوند وآنگاه مردان درسنین چهل به‌بالابادختران جوان ازدواج می‌نمایند .

آزمایش های مختلف نشان داده زن وشوهرانی که درسنین کم ازدواج می‌نمایند غالبا باهم به‌نزاع پرداختند وزندگی آنها اغلب تلخ و مرارت بار میباشد درحالیکه‌زنان وشوهران مسن بیشتر در صلح و صفا به‌سرمیبرند .

ازدواج درسن هفتاد سالگی !

سختی ها و مرارت های زندگی ،درد سرزندگی امروزی دختران جوان را وادار مینماید که به‌خاطر یافتن حامی و پشتیبانی بامردان مسن‌تراز خود ازدواج نمایند ومردان مسن نیز برای به‌دام کشیدن دختران جوان به‌هزاران وسیله متشبث‌میشوند . دیده شده که بعضی مردان در سنین بیشتر ازپنجاه بادختران‌جوان ازدواج کرده‌اند چنانکه «سرآلکساندر فلمینك» مخترع پنیسیلین درسن هفتادسالگی‌بادختری از کارگران آزمایشگاه خود که سنش کمتر ازسی سال بودازدواج نمود !

زنان مسن

آیازنان مسن ،زنهائی که‌شوهران خود رااززدست داده ویاپس گذاشته‌اند حق‌ندارند که یکبار دیگر ازدواج نمایند ؟این زنها باحسرت به‌جوانها می‌نگرند و به آنها غبطه میخورند وگاهی نیز جوانی را به‌دام می‌اندازند .

امازندگی زنی که سالها ازشوهر خودمسن‌تراست قرین شادکامی‌و سعادت خواهد بود ؟وآیازندگی‌این دوبرای همیشه ادامه خواهد داشت؟

شوهر ایده‌آل کیست ؟

دختران جوان به‌او فکرمی‌کنند وشوهر ایده‌آل دارای سه‌چهره مختلف است :

۱ ـ حامی :

بیست‌سال بیشتراز همسر خودداشته و دارای اخلاق‌ملایم وموقعیت‌مناسبی‌است.

۲ـ شریك زندگی:

همسن زن خود میباشد وزیبا ، جوان و وفادار است .

۳ـ جذاب:

جوانتر از همسر خود میباشد و اورا می‌خنداند ومجبورش می‌کندکه جوانتربشود

فرهنگ‌خانواده

دیروزوامروز

قهرمان مقاومت

●مردی که تصمیم دارد زیر یخهای قطبی شناکند !!

«لونی‌لورمه» قهرمان صدو پنج کیلوئی فرانسه ،در اروپا بنام قهرمان مقاومت مشهورمیباشد زیرا شغل این مرد رفتن بزیر آب بوده وباصطلاح «مرد قورباغه‌ای» میباشد .

لونی تاکنون موفقیت هائی در عالم ورزش بدست آورده وقهرمان شنای زیر آب میباشد وبعلاوه برای بیرون آوردن گیاهان وگنج های زیر دریاها ،ساعتهادر زیر آب بسر می‌برد ،بی‌آنکه کمترین خستگی احساس نماید .

عاشق دریا

اصولا این مرد را می‌توان عاشق دریا نام نهاد زیرا در زندگی خود بیش از هر چیز به آب ودریاواقیانوس علاقمند است وتاکنون یك‌سوم‌ازعمر خودرا درزیر آب بسربرده‌است !

این مرد فرانسوی چندی‌قبل‌دنیائی‌رابه تعجب‌وتحسین واداشت .

۲۰کیلومتر در زیرآب یخ‌بسته

ساعت نوزده روز جمعه هفدهم آوریل امسال هنگامیکه شب برجزیره سن‌هلن فرودمی‌آمد و جای روز را میگرفت اهالی کانادا به لونی لورمه نگاه میکردند که در میان آب سن‌لوران دور میشد .

لورمه بزیر آب فرورفت ،در حالیکه هیچگونه وسیله تنفس بهمراه خود نداشت .آب سن‌لوران سرد ودو درجه زیر صفر بود .

در میان قشر یخی که روی سن‌لوران را پوشانیده بود یك قایق‌بیهوده به جستجوی لونی پرداخته بود .در میان قایق ،گوشت پخته ،شیر ،آب میوه ومشروبات ویتامین دار دیده میشد .اما از لونی‌خبری‌نبود .کسی چه‌میدانست‌شاید نیروی‌وی درزیرآب‌سرد ازبین‌رفته‌بود؟

شب شنبه جستجو هیچگونه فایده‌ای نداد تا اینکه غروب فردا ویرا دیدند که از آب بیرون آمده است .

دیگر نیی وئی برای لونی باقی نمانده بود .لبهای وی آماس کرده ودردی در گلوی خود احساس میکرد ولذا فورا تحت درمان قرار گرفت.

او که میخواست سراسر سن‌لوران را بوسیله شنابه‌پیماید ،بیش از بیست کیلومتر به مقصد نداشت و لذا بی آنکه بحرف اطرافیان گوش دهد به آب افتاد و پس از چند ساعت ، شناکنان به مقصد رسید .

۱۵۰ ساعت بیخوابی

لونی‌لورمه پس از یکصد وپنجاه ساعت بی‌خوابی وتلاش توانست خودرا به مقصد برساند .

وقتی‌ویرا به‌بیمارستان بردند پزشك معالج اظهار داشت :

«نیروی مقاومت این مرد غیرقابل باوراست» باین ترتیب لورمه با مقاومت عجیب خود راه جدیدی رادر پیش پای مردان قورباغه‌ای نهاد .

بسوی قطب

لونی قصد دارد بسوی قطب رفته ودر زیر آب های یخ بسته آن ناحیه‌بشنا به‌پردازدواز هم‌اکنون عده‌ای رابرای‌اینکار بزرك آماده میسازد .

مردی که با عمل شگرف خود دنیا را به تعجب و تحسین واداشت

مد وزندگی

برای‌کودکان شما

معمولا وقتی طراحان از تهیه مد برای بزرگسالان خلاص میشوند به‌سراغ کودکان وجوانان میروند درعکس‌های فوق‌سه‌نمونه لباس برای دختران بین سنین دهالی۱۶ ویك نمونه برای پسران مشاهده می‌کنید.

وقتی یکی ازخیاطخانه‌های‌مشهور پاریس طرحهای فوق رابه معرض تماشا گذاشت.یکی‌از آرایشگران پاریس نیز برای آنها نوع آرایش موی متناسب باالباس آنها راابداع کرد.

لباس دختران شانزده ساله ● نه) باکفش پاشنه بلند پوشیده ومی‌شود ودارای کمربندی نیز هست ولی لباس دختران دهساله‌با کفش اسپورت پوشیده می‌شود.

ازفوائد تلویزیون

در «لانگ‌بیچ» امریکا ، خانمی درحالیکه در مقابل تلویزیون خود روی کاناپه‌ای دراز کشیده بودوضع حمل کرد وفقط موقعی شوهرش را که‌در اطاق دیگر مشغول چیزنوشتن بود صدا زد که بچه کاملا بدنیا آمده و عمل وضع حمل به کلی‌انجام یافته بود ! وقتی از او پرسیدند که چرابرای‌وضع حمل به‌بیمارستان نرفته یالااقل شوهر خود یاپرستاری راصدا نزده وحتی در موقع زایمان ناله‌ای نکرده است جواب داد : «آخر فیلمی که‌در تلویزیون نشان میدادند آنقدر جالب بود و مرا مجذوب خود ساخت که اصلا حس نکردم دارم وضع حمل میکنم، فقط موقعی که فیلم تمام شد فهمیدم بچه‌ام بدنیا آمده است ،و آنوقت شوهرم راصدا کردم که بیاید تلویزیون را خاموش کند !»

اطلاعات اقتصادی

مسائل روز

پیشگیری خطر یا مبارزه باآن؟

اگر از واکسنهای پیشگیری استفاده نکنیم بیماری خطرناکی بسراغ اقتصاد مملکت خواهد آمد

مقررات سهمیه و مقررات صادرات و سود بازرگانی با توجه بوضع ارزی کشور که حتی در گزارش سالانه بانك مل یایران نیز نسبت به آن ابراز نگرانی شده این نظر را بوجود می آورد کهشاید علاوه بر آنچه که همه می دانیم‌در سال جاری از یك منبع نامعلوم خارجی در آمد ارزی قابل توجهی نصیب ایران خواهد شد ولی مطالعه امکانات ارزی مملکت و روابط خارجی ـحداقل تا آنجا که برما روشن است ـ نشان می دهد که چنین امکانی وجود ندارد ودرآمد ارزی احمال (اگر وضع اقتصادی جهان بهمین منوال باقی بماند و در آمد های مختلف ایران از قبیل درآمد نفت باز هم تقلیل پیدا نکند) بمیزان ۵۹۵ میلیون دلار رقم سال گذشته نخواهد رسید . در چنین صورتی این سئوال پیش می آید که چرا برای جلوگیری‌از بروز خطرات و عواقب جبران ناپذیر افزایش واردات غیرضروری فکری اندیشیده نشده واز فرصت گرانبهای تنظیم مقررات سهمیه که می توانست تجارت خارجی مملکت را در سال جاری براه صحیح بیاندازد استفاده نکرده اند و میزان واردات با وجود پیش بینی‌تقلیل درآمد ارزی در حدود یك چهارم افزایش پیدا کرده است ؟

نتیجه این چنین وضعی ـحتی از نظر افراد خوش بین ـافزایش سریع قیمت ها و تسریع تورم و تنزل ناگهانی ارزش خارجی وداخلی پول مملکت خواهد بود که نمیتواند موجب نگرانی نشود و در واقع تجسم وضعی که با ادامه سیاست تجاری ، فعلی با آن روبروخواهیم بود انسان را دچار وحشت می کند .

آیا در انتظار هستیم که ناگهان بانگها بعلت تمام شدن ذخیره ارزی از باز کردن اعتبارات وارداتی عاجز شوند و در آن هنگام با عجله و دست پاچگی مقررات تحدید واردات را اجرا کنیم و همه چیز و از جمله ماشین آلات وکالاهای ضروری را مشمول سهمیه بندی نمائیم .

آیا تاهنگامی‌که تورم بصورت خطرناك و باصطلاح بصورت «انفلاسیون گالوپان» در نیامده است نباید متوجه عواقب سیاست فعلی تجارت خارجی بشویم ؟

آیا می بایست ناگهان قیمت ها بنحو سرسام آوری بالا برود و اساس زندگی اقتصادی مملکت متزلزل شود و کار های عمرانی و تولیدی بعلت افزایش سریع قیمت کالاهای ضروری متوقف بماند تا متوجه شویم که درآمد ارزی مملکت تکافوی این واردات‌سرسام‌آور را نمیدهد ؟

وظیفه طراحان سیاست اقتصادی مملکت پیش بینی وقایع است نه مبارزه عجولانه با نتایج اشتباهات گذاشته . زیرا تجربه ثابت کرده است که تا هنگامی که مشکلات و بحران های اقتصادی رونکرده است پیشگیری آن بسیار آسان است ولی هنگامی که تورم وتنزل ارزش پول بسراغ کشوری آمد هر اقدامی که برای مبارزه با آن صورت گیرد بعلت تاثیرات روحی شدیدی که بر معامله‌گران‌می‌گذارد خطرات را تشدید می کند.

وضع فعلی ، مسئولیت بزرگی بدوش طراحان سیاست اقتصادی مملکت گذاشته است . ابراز خوش بینی بیحد در مورد مسائل حساس پولی درست‌مثل اینست که هنگام بروز اپیدمی حصبه‌آب آلوده را بیاشامیم و معتقد باشیم که نیرو های دیگری غیر ازسرم وواکسن مارا نجات خواهند بخشید .

اماازطرف‌دیگروضع‌فعلی‌برای‌مبارزه‌باعواقب تقلیل درآمد ارزی مملکت یك وضع ایده آل است زیرانه بازار از کمی ارز نگران‌شده ونه‌زمینه‌اجناس خارجی بنحوی است که اتخاذسیاست های محدودیت، عکس‌العمل ناگهانی بر بازار باقی بگذارد و در چنین شرایطی می توان آرام آرام واکسن محدودیت واردات را بیمارزار تزریق‌کرد .

چه مانعی دارد که در حال حاضر که بازار مملو از اجناس خارجی است و منحنی قیمت کالاهای وارداتی‌بتانی بالا میرود تجارت خارجی مملکت را تحت کنترل بگیریم و آرام آرام واردات کالا های غیر ضروری را مهار کنیم ؟ مسلما باین ترتیب تا هفت و هشت ماه بعد که آثار محدودیت ارزی بتدریج آشکار می شود مملکت برای مقابله با این وضع‌به کمك واکسنهای تعلیق‌واردات غیر ضروری بصادرات و تمهیداتی نظیر آن آماده شده است و فقط در چنین صورتی است که مسئولین اقتصاد مملکت وظیفه خود را در مقابل مرد مو مملکت انجام داده اند .

مهدی بهرمند

۵۹۵میلیون‌دلاردر آمدارزی‌ایران در سال گذشته

سال‌گذشته شرکت ملی‌نفت ایران بیش‌از چهارمیلیون‌دلار نفت مستقیما صادرکرده است ـ درآمد ایران ازنفت به ۲۴۰میلیون دلار رسیده است

بموجب گزارش سالانه بانکملی ایران موازنه ارزی کشور در سال ۳۷ باین شرح بوده‌است

دریافتی های ارزی :

دلار هزینه‌های شرکت ملی نفت ۲۵ر۲ میلیون دلار ـ هزینه های مستقیم دولت یك میلیون دلار ـ استرداد وام انگلستان ۹ر۲ میلیون دلار ـ پرداخت بصندوق بین‌المللی پول ۸ر٤ میلیون دلار پرداخت‌غرامت بشرکت نفت انگلیس۷ میلیون دلار . مصرف از محل کمك‌های امریکا ۹ر٤۵ دلار .پرداخت‌های متفرقه ٤۰۰ هزار دلار . که جمع کل‌بالغ بر ۵۹۵ میلیون دلار میشود .

خرید از محل صادرات ۳ر۸٦میلیون دلار .خرید غیر بازرگانی بانك‌ها۵۵ میلیون دلار درآمد نفت ۸ر۲٤۰میلیون دلار-پذیره شرکت نفت‌پان آمریکن ۲۵ میلیون دلار ـصادرات مستقیم شرکت ملی نفت ٤ر۱ میلیون دلار ـ خرید ارز از کنسرسیوم ۲ر۷٤ میلیون دلار ـکمك آمریکا ازطریق واردات کالا ۲ر۲۷ میلیون دلار ـ کمك‌های فنی آمریکا ۷ر۸ میلیون دلار ـ استفاده از وام بانك صادرات ووارادات آمریکا ۱۰ میلیون دلار ـ استفاده از وام صندوق قرضه آمریکا ٦ر۵ میلیون دلار استفاده از اعتبار انگلستان ۸ر٤ میلیون دلار دریافت های متفرقه ۷ر۳ میلیون دلار ـ استفاده از موجودی ارزی کشور۲ر٤۹ میلیون دلار که جمع‌کل آن بالغ بر ۵۹۵ر۵ میلیون دلار میشود .

پرداختیها

فروش برای واردات واستردادو قسمتی از اعتبارات خارجی۷ر۳۷۰ میلیون دلار . فروش غیر بازرگانی بانك‌ها ۷ر۵۷ میلیون دلار .هزینه های سازمان برنامه ۳ر٦۳ میلیون

طرح جدید برای فروش کارخانه‌های سازمان برنامه

فروش کارخانه‌ها بدون دریافت پیش‌قسط صورت خواهد گرفت

برای فروش کارخانه‌های دولتی سازمان برنامه درانتظار صدور تصویب نامه‌ای است که‌براساس طرح جدید تهیه شده‌است.

این طرح که بعداز تجارب و بررسیهای زیاد تهیه‌شده‌شامل‌فروش اقساطی کارخانه‌ها بدون دریافت پیش قسط وتنها بادریافت قسط اول اقساط میباشد وتعیین حداقل قیمت هم باخریداران وشرکت کنندگان درمزایده است.

تاکنون قریب یازده کارخانه بفروش رسیده یابوزارت گمرکات وانحصارات واگذار شده است وطرحی که تهیه میشود مربوط به سایر کارخانه‌هاست.

مطالعات تجار بر روی لیست سهمیه

بازارپوست بره و سالامبور نسبت بگذشته‌بهبود یافت

امروز بازار وضع عادی داشت . مقررات سهمیه سال ۱۳۳۸ ولیست سودبازرگانی‌مورد مطالعه‌تجار قرار گرفته‌است. درمقررات سهمیه‌صدور بعضی از کالاها ازقبیل خرما و سیمان که محصول داخلی مافقط کفاف احتیاجات کشور رامینماید ممنوع اعلام‌شد ودربعضی ازموارد از قبیل گندم آزادی صدور داده شد.

درمورد میزان اعتبار ارزی برای ورود کالاهای وارداتی مثل سال گذشته روی یك رقم قطعی تصفیه گرفته نشد وراه برای محدودکردن ویاافزایش این اعتبار باز گذارده شد وعلت اساسی این امر روشن نبودن درآمد قطعی ارزی ماميباشد بازار پوست وسالامبر وپوست بره تقریبا نسبت به‌گذشته بهتر شد . پوست بره در چندروز اخیر مختصر تغییری نمود ودرسال ۱۳۳۸صدور آن آزاد خواهد بوده زیرا پوست بره‌های کشته شده سال قبل‌درسال جاری قابل صدور است. بهمین‌علت امسال کمافی‌السابق صدور پوست بره آزاد خواهد بود . قیمت‌پوست بره مشکی قمی جفتی ۳۵۰ ریال وکبود آن ٦۰۰ریال است .پوست بره شیراز درتهران کمتر معامله میشود ودرخود محل معاملات‌خوبی برای صدور بخارج جریان دارد. پوست گوسفندی خشك کیلوئی ۵۰ریال بزی ٤٤ریال سالامبر درجه یك ودو ۱۰۰ریال درجه سه ٤۰ریال

رسیدگی به‌نفت ایران درلاهه

بقرار اطلاع‌جلسه هیئت مدیره سالیانه شرکت های تصفیه و استخراج نفت درشهر لاهه تشکیل میشود.

دراین جلسات آقای مهندس نفیسی وچندتن دیگراز مدیران شرکت‌ملی نفت ایران شرکت دارند وگزارشات مربوط بوضع تصفیه واستخراج رادر ایران، باطلاع‌خواهند رساند.

جلسات هیئت مدیره شرکتهای مزبور بیش‌از پنج‌روز ادامه‌خواهد داشت وسپس چندتن از مدیران شرکت ملی نفت ایران برای شرکت درکنفرانس جهانی نفت به‌واشنگتن‌عزیمت خواهند کرد.

وامهای دز وراهسازی

گزارش رسیده به‌تهران حاکی است که آقای مهندس خسرو هدایت وزیر مشاور وقائم مقام نخست‌وزیر درسازمان برنامه از اوایل هفته آینده مذاکرات خودرا بامقامات بانك بین‌المللی ترمیم و توسعه برای دریافت وام های جدید شروع خواهد کرد.

این وام‌ها برای احداث سددز و تکمیل ساختمان راه‌های کشور و ایجاد اسکله‌های لازم در بنادر جنوب است.

با اصلاح بذر

۲۵ درصد بر تولید غلات اضافه میشود

در بازدیدی که از موسسات‌تحقیقی وعلمی کرج بوسیله خبرنگاران‌جراید بعمل آمد از طرف مسئولین اظهار شد که با اصلاح بذر غلات سالیانه ۲۵ در صد بمحصول کشور اضافه می‌گردد و مقداری از اضافه تولید گندم در سال جاری نیز نتیجه همین امر است .

سالیانه ۵۰۰ تن بذر اصلاح شده وضد عفونی از مزارع تحقیقاتی‌بدست می‌آید که در کیسه‌های پلمپ شده بدهقانان فروخته میشود .

دراین مزارع که سطح کل آن۷۲ هکتار است گندم و جو و بذومادری چغندر قند و سبزیجات و انواع درختان کشت میشود .

سپس خبرنگاران از آزمایشگاه موسسه‌رازی که اخیرا موفق بکشف سرم مهمی برای معالجه هاری شده است بازدید نمودند .

هنگام خرید دارو لیست مطالعه کنید

با مطالعه لیست دارو خریداران متوجه میشوند که داروها قاچاق و یا مجاز است

امروز وزارت بازرگانی اطلاع‌داد کسانیکه بداروخانه‌ها مراجعه می کنند می‌توانند برای اطلاع ازقیمت دارو لیستی را که نرخ داروهای مجاز درآن ذکر شده ووزارت‌بازرگانی آنرا چاپ وبین فروشندگان دارو توزیع نموده بخواهند و مطابقت نرخ فروش ونرخ تعیین شده را مطالعه نمایند .

مشتریان می‌توانند با مطالعه لیست متوجه شوند که آیا داروی مزبور مجاز است یا ممنوع و بعبارت دیگر آیا داروی مزبور قاچاق است یاخیر زیرا اگر دارو مجاز نباشد درلیست اسمی از آن برده نشده‌است .

بعلت ممکن‌است بعضی‌ازفروشندگان دارو در تهران و همچنین داروفروشان شهرستانها لیستهای مزبور رادر اختیار نداشته باشند ولی بتدریج لیست برای همه فرستاده خواهد شد. مقامات مطلع امروز گفتندگر دارو فروشان داروئی داشته باشند که مربوط بگذشته باشد ودرلیست ها اسم آن ذکر نشده باشد مجاز بفروش آن نخواهند بود .

دو سد در جزیره قشم

سازمان‌برنامه امیدوار است‌که‌اعتبار ساختمان این‌سدها تاسال آینده تامین شود

سازمان برنامه مقدمات احداث دوسد رادرجزیره قشم فراهم‌میکند طرح این سدها که به‌دپی‌شت» و «خالصی» معروف است آماده شده وسازمان برنامه امیدوار است بتواند تاسال آینده اعتبارساختمان این سدها رافراهم نماید.

مهندسین سازمان برنامه‌طرح‌وحل اجرای آن را بازدید نموده‌وساختن آنهارا تصفیه ومناسب تشخیص داده‌اند.

مجمع عمومی بانك بازرگانی

بقرار اطلاع روز ششم خردادماه مجمع عمومی بانك بازرگانی‌ایران در محل بانك تشکیل می شود و به امور جاری وسالیانه‌بانك‌رسیدگی خواهد شد .

در این جلسه تجدید انتخابات جهت انتخاب دو نفر بازرسان‌بانك بعمل خواهد آمد .

رونق مصالح ساختمانی

بازار مصالح ساختمانی همچنان در رونق می باشدو معاملات مرتبا انجام می گیرد و مظنه آجر و آهك ترقی کرده است بازار موزائیك که در هفته های گذشته راکد بود مجددا رونق گرفت و تنها معاملات سیمان داخله راکد است . مظنه مصالح ساختمانی بشرح زیر می باشد : آجر فشاری هزاری ۵۸۰تا ٦۰۰ ریال بهمنی ۱٤۰۰ تا ۱٦۰۰ ریال سفید قزاقی ۱۲۰۰ تا۱٤۰۰ ریال آهك خرواری ۱٤۰ ریال گچ خرواری ۱٤۰ ریال سیمان داخله پرتلند تنی ۲۰۵۰ ریال سیمان خارجه انگلیسی بشگه ای ۹۰۰۰ ریال پاکتی ۸۵۰۰ ریال‌ژاپونی پاکتی ۷۵۰۰ ریال دانمارکی‌بشگه ای ۸۷۰۰ ریال آجرساده الوان متر مربعی ۵۰تا ۷۰ ریال آجر ساده الوان ۷۰ تا ۹۰ ریال موزائیك ایرانی ۷۵تا ۱۰۰ ریال موزائیك الوان ۱۰۰تا ۱٤۰ ریال

تعیین هزینه زندگی

صبح امروز یك مقام مطلع در بانك ملی بخبرنگار ما گفت در ماه گذشته ۹٤ واحدم برای تعیین هزینه زندگی مردم در نظر گرفته شد ووقتی که ماموربن‌بانك‌بخانواده ها مراجعه نمودند تنها شش خانواده حاضر نشدند بمامورین ما پاسخ بگویند در صورتیکه ۹۰ خانواده بسئوالات ماموربن بانك پاسخ‌داده اندونتیجه‌کار بسیاررضایت‌بخش‌بوده است .

ضمنا از اول خرداد پنج نفر از ماموربن بانك برای تعیین قیمت خورده فروشی مواد غیر خوراکی و خوراکی و اجاره مسکن بنقاط مختلف‌شهر اعزام شده اند .

خبرنگار ما اضافه میکند که‌قیمت مواد خوراکی خورده فروشی‌اردی بهشت ماه در تهران و بعضی از شهرستانها معلوم گردیده‌است... و بلافاصله برای ماه خردادماه‌شروع بکار شد و اکنون ماموربن‌مشغول تهیه آمار می باشند .

افزایش محصول کنسروشاهی

برای افزایش میزان محصول کارخانه کنسروشاهی ماشین های تازه بسته بندی خریداری شده و برای نصب بایران حمل شده است.

در این کارخانه فعلا بین ۱۵۰تا ۲۰ گوسفند ذبح شده و گوشت آن کنسرو می‌شود و در اختیار ارتش گذاشته می شود .

این کارخانه در سال گذشته قریب ٦۲۵هزار قوطی کنسروتهیه کرده و غیر ازکنسرو گوشت کنسرو های نخود فرنگی ورب گوجه‌فرنگی وکمپوت میوه جات را نیز تهیه می نماید .

ورود پیاز لبنانی!

خبرنگار ما از آبادان اطلاع می دهد که بازار آبادان مملو از اجناس مختلف خارجی و بخصوص اقلام خواربار خارجی است و علاوه بر سیب و پرتقال و موز و انارواردده که از لبنان و فلسطین و ترکیه و عراق وارد می شود اخیرا پیازلبنانی هم ببازار عرضه شده و این امر موجب تاسف شده‌تجار اظهارعقیده می‌کنند که دولت‌باید اقدامی برای جلوگیری از این‌جریان بعمل‌آورد

یخچال مارکت مدل ۱۹۵۹

باندازه‌های مختلف وارد شد

نماینده انحصاری شرکت تهرانشهر محدود- خیابان سعدی تلفن ۳٤۳۵۳ ـ ۳۰۲۱۱۵

آ-٦۹۵٦ آگهی مصور

آگهی مجمع عمومی

مجمع عمومی فوق‌العاده شرکت سهامی واردات صادرات چای در ساعت شش بعدازظهر روز یکشنبه نهم خرداد درمحل دفترشرکت واقع درسرای امید خیابان بوذرجمهری تشکیل میگردد از آقایان صاحبان سهام خواهشمنداست قبلا برای دریافت برك ورودیه بدفترشرکت‌مراجعه فرمایند.

دستور جلسه

۱ـتعیین یك نفربازرس برای مدت یکسال

آ-۵۷۲۱

آگهی انحلال شرکت اتونورماندی بامسئولیت محدود باسرمایه سه میلیون ریال ثبت شده بشماره ۵۲۲۳

طبق نامه مورخه ۲۰ر۲ر۳۸ شرکت اتونور ماندی بامسئولیت‌محدود به‌پیوست صورت جلسه مورخه ۱۱ر۲ر۳۸ شرکت مزبور منحل‌گردیده وآقای دکتر ناصر مسنن بنشائی خیابان جمشید آباد شمالی اول‌کوچه معینی بسمت مدیر تصفیه انتخاب گردید ومحل تصفیه همان محل‌سابق شرکت خیابان سوم اسفند شماره ۲۲۷و۲۲۳ میباشد.

رئیس اداره ثبت شرکتها وعلائم تجارتی واختراعات-مهدی‌عراقی

آ-٦۹۲۲

مجمع عمومی سالیانه شرکت سهامی صنعتی سرشت

از کلیه آقایان صاحبان سهام شرکت سهامی صنعتی سرشت دعوت میشود کهساعت پنج‌بعد ازظهر روزچهارشنبه نوزدهم خردادماه ۱۳۳۸ درمحل شرکت واقع درخیابان شاهرضا طبقه فوقانی سینما پلازا حضور بهمرسانند.

دستور جلسه

۱ـ رسیدگی‌به بیلان شرکت ۲ـانتخاب بازرس ۳ـ استماع گزارش عملیات یکساله ورسیدگی بامور جاری شرکت.

آ-۵۷۲۹ مدیرعامل شرکت‌سهامی‌صنعتی‌سرشت

قابل توجه پزشکان محترم

دیتوسال DIETOSAL

دیتوسال همبورك آلمان

(نمك مخصوص بیماران پرهیزدار)

درتمام داروخانه‌های‌کشور موجود است .

آ-٦۹۵۰

آگهی دعوت مجمع عمومی‌عادی شرکت سهامی تاج

مجمع عمومی عادی شرکت سهامی تاج درروزیکشنبه ۱٦ر۳ر۳۸ ساعت ۹صبح‌درمحل‌شرکت واقع درسرای امیدتشکیل میشود ازصاحبان سهام دعوت میشود که بادرنظر گرفتن مواد اساسنامه درجلسه حضور بهمرسانند.

دستور جلسه

۱ـ استماع گزارش هیئت مدیره

۲ـ تصویب بودجه و بیلان‌سال ۱۳۳۷و طرزتقسیم سودویژه

۳ـ انتخاب هیئت مدیره اصلی وعلی‌البدل وبازرس

٤ـ شورو مذاکره درخط مشی شرکت.

آ-۵٦٤۱ هیئت مدیره شرکت‌سهامی‌تاج

بانك تجارتی ایران زمین خریداری میکند

قرار شده است که برای بانك تجارتی ایران که از سرمایه بانك توسعه صادرات و بانك اف امریکاواحیانا یك بانك آلمانی (دویچه لندربانك) ویك بانك ایتالیائی تشکیل میشود زمینی در خیابان‌فردوسی (مقابل بانك ملی) خریداری شده و بنای مناسبی برای بانك ساخته شود .

آگهی ساعات کار فروشگاه

ساعت کار فروشگاه شماره ۱سازمان تعاون مصرف کادرنیروی انتظامی واقع درخیابان شرقی دژبانی ارتش از روز دوشنبه دهم‌خرداد ماه ۳۸تااطلاع ثانوی از ساعت ۷صبح تاساعت ۱٤(دوساعت بعداز ظهر) خواهد بود.

مدیر عامل سرلشکر صنیعی

۱ـ۳ آ-٦۹۰٦

آگهی مزایده ازطرف شرکت ملی نفت

شرکت ملی نفت‌ایران ماشین آلات وقطعات مربوطه اسقاط وقراضه ساختمانی بشرح زیر دردوقسمت که‌در محوطه انبار مازاد شرکت در آبادان باحدود مشخصات تعیین شده طبق کروکی که‌در قسمت‌بازرگانی سازمان ـخرمشهر موجود میباشد کلاویکجا یاهرکه‌جداگانه وبدون توزین از طریق مزایده بفروش میرساند.

کپه شماره ۱٦ بوزن تقریبی ۳۰۰تن (بدون توزین)

کپه شماره ۲٤ بوزن تقریبی ۲۰۰تن(بدون توزین)

۱ـداوطلبان میتوانند بامراجعه بسازمان شرکت ملی نفت ایران‌در خرمشهر کروکی محل وشرائط قرارداد فروش راملاحظه واجناس مورد مزایده رادر انبار مازاد شرکت درآبادان مشاهده نموده کروکی طرح‌شده وعکسهای مربوطه راامضاء نموده ونرخ‌پیشنهادی خودراباقید رویت جنس واطلاع کامل از کمیت وکیفیت آن وشرائط قرارداد کلا ویکجا یاهرکه جداگانه وبدون توزین بریال تعیین نمایند.

۲ـپیشنهاددهندگان باید مبلغ ـر۰۰۰ر۳۰۰ ریال (سیصد هزار ریال) برای کپه شماره ۱٦و ۰۰۰ر۲۰۰ ریال (دویست هزار ریال)برای کپه شماره ۲٤ بعنوان سپرده به‌یکی از حسابهای شرکت ملی نفت ایران‌درشعبه های بانك ملی (اهواز ٦۰۲۰ـ آبادان ۸٤۰۳ـ خرمشهر ۳۲۵۰) ویاحسابداری کل شرکت درتهران پرداخت نموده وقبض‌رسید راضمیمه پیشنهاد نمایند ودرصورتیکه برنده مزایده درظرف مدت ۱۰ روز پس‌از تاریخ ابلاغ‌شرکت از امضاء قرارداد وانجام معامله خودداری کند سپرده اش‌بسود شرکت ضبط خواهد گردید وپیشنهاد دهنده‌حق هیچگونه اعتراضی راندارد ـچك بعنوان سپرده پذیرفته نمیشود.

۳ـبه‌پیشنهادات مبهم ـمشروط وفاقد قبض سپرده ترتیب اثر داده نخواهد شد.

٤ـشرکت درقبول ویاردهریك یاکلیه پیشنهادات واصله مختاراست

۵ـداوطلبان باید پیشنهادات خودرا دریاکتهای سربسته ولاك‌ومهر شده قرارداده ودرظهر پاکت جمله (مربوط‌مزایده ماشین آلات‌ساختمانی وقطعات مربوطه اسقاط وقراضه واقعه درانبار مازاد آبادان) نوشته وحداکثر تاآخر وقت اداری (یك بعدازظهر) روز دوشنبه ۲۵ر۳ر۳۸ به دفتر شرکت ملی نفت ایران درخرمشهر ویا اداره روابط بازرگانی تهران (خیابان شاه) تسلیم ورسید دریافت دارند.

شرکت حداکثر تابیست روز پس‌از تاریخ دریافت پیشنهادات به درخواستهای واصله رسیدگی وبرنده مزایده را تعیین وابلاغ‌مینماید.

٦ـسپرده نفراول ودوم تاامضاء قرارداد نزد شرکت باقی میماندوتا سپرده سایرین بلافاصله مسترد خواهد شد.

سازمان شرکت ملی نفت ایران درحوزه‌قرارداد

۱ـ۳ آ-٦۸۹٤

آگهی دعوت مجمع عمومی عادی

مجمع عمومی عادی‌سالیانه شرکت سهامی جنرال ماشین درتاریخ پنجشنبه بیستم خردادماه ۱۳۳۸ساعت چهارونیم بعداز ظهر درمحل شرکت واقع درخیابان مخصوص کرج تشکیل خواهد شد از کلیه صاحبان سهام دعوت میشودکه‌درروز وساعت مقرر حضور بهمرسانند.

دستور جلسه

گزارش مدیر عامل وبازرس

تصویب ترازنامه سال ۱۳۳۷

انتخاب بازرس

شرکت سهامی جنرال ماشین

آ-٦٦۱ ۵

آگهی تشکیل مجمع عمومی عادی

چون درجلسه منعقده درروز دوشنبه سوم خردادماه جاری نصاب‌کافی حاصل نگردیده بنابراین جلسه آینده درروز شنبه بیست‌ودوم خردادماه ساعت شش بعداز ظهر درمحل باشگاه نفت تشکیل خواهد گردید.

دستور جلسه همان دستور قبلی خواهد بود.

شرکت تعاونی عمرانی کارکنان نفت

آ-۵۷۱۳

آگهی دعوت مجمع عمومی

بدینوسیله از صاحبان سهام شرکت سهامی کیمیای پارس دعوت میشود که‌برای تشکیل مجمع عمومی عادی سالیانه درروز دوشنبه سی‌ویکم (۳۱) خردادماه ۱۳۳۸ ساعت ۵بعداز ظهر دردفتر شرکتواقع درسرای اقبال حضور بهمرسانند.

دستور جلسه

۱ـتجدید نظر درانتخاب هیئت مدیره

۲ـانتخاب بازرسان شرکت

۳ـاستماع وگزارش هیئت مدیره وبازرسان

٤ـتصویب ترازنامه عمل کردسال ۱۳۳۷

۵ـشور ومذاکره درامور جاری شرکت درسال جاری

٦ـاخذ تصمیم نسبت بسود حاصله سال ۱۳۳۷

شرکت سهامی کیمیای پارس ـتهران

آ-۵٦٦۳

آگهی خرید ۲۵ تن پی شهری و دوتن روغن نارگیل

شرکت شیمیائی سازمان برنامه مقدار بیست و پنج تن پیه حیوانی شهری مرغوب‌ودوتن روغن نارگیل ازطریق مناقصه خریداری‌می‌نماید. داوطلبان می توانند با مراجعه باداره دفتر شرکت شرایط و مشخصات مناقصه را دریافت وپیشنهاد خود را حداکثر تا آخر وقت اداری روز یکشنبه ۲۳ خرداد جاری بدفتر شرکت واقع در میدان بهارستان تسلیم دارند.

کفیل شرکت سهامی شیمیائی ایران مهندس انوادی

آ-٦٦۸۲ ۱ـ۲

سه دهکده جدید ساخته میشود

برای استفاده از آب سد شاوور در نظر است سه دهکده که هرکدام۵۰ ساختمان جدید روستائی داشته باشد ساخته شود :

محل این سه دهکده تعیین شده و بزودی پروژه های مربوطه تهیه خواهد شد .

همچنین مطالعاتی برای‌افزایش ارتفاع‌سد شاوور آغاز شده‌است که بیشتر بتوان از این سد استفاده کرد .

نرخهای تره بار

مظنه گوجه فرنگی در ترقی است

بازار تره بار همچنان در رونق میباشد . زمینه کاهو امروز دربازار کم بود و تا چند روز دیگر ممکن است کاهو به‌تهران حمل نشود. مظنه گوجه فرنگی نسبت به هفته های گذشته علاوه بر آنکه تنزل نکرده همچنان در ترقی است .مظنه تره‌بار در بازار عمده فروشی‌بشرح زیر میباشد :

خیار ۱ صفهان دانه‌ای ۱ر۲۵ تا ۱ر۵۰ ریال ورامین ۱ر۵۰ تا ۲ ریال گوجه فرنگی بندر عباس کیلوئی ۲۰ تا ۳۰ ریال آبادان٦۰ تا ۷۰ ریال کدو یزد دانه‌ای ۱تا ۲ ریال‌ورامین ۲ تا ۳ ریال سیب شمیرانی کیلوئی ۷۰ تا ۷۵ریال لبنانی ۸۰ تا ۷۵ ریال نخود سبز مازندران کیلوئی ٦ تا ۱۰ ریال ورامین ۱٦ تا ۲۰ ریال لوبیای‌سبز ۲۵ تا ۲۸ ریال قارچ ۳۰ تا ٤۰ریال موز ٦ ریال برك مو ۷تا ۱۰ ریال هویج کیلوئی ۱۵ ریال سیب‌زمینی اصلا ولی تازه ۲۰ ریال متفرقه۳ تا ٦ر۵۰ ریال بادنجان ٤تا ۵ ریال کیلاس اصفهان ٤۰ الی ۵۰ ریال کیلاس آلبالوئی شمیران ٤۵ریال کیلاس سیاه شمیران کیلوئی٤۰ تا ٤۵ ریال . توت‌فرنگی اکبر آباد کیلوئی ٤۰ تا ٤۵ ریال شمیرانی ٦۰ تا ۷۰ ریال گوجه درختی ۱۲ تا ۲۲ ریال کاهو ۵ ریال پرتقال مازندران دانه‌ای ۷ تا ۸ ریال لبنان ۱۲ تا ۱۷ ریال باقلا کاشان کیلوئی ۲ ریال مازندران ۵۰ر۲ ریال پیاز بندر عباس ۷ تا ۸ ریال ریواس ۱۰ ریال هندوانه ۸ ریال خوره ۲۰ تا ۲۵ ریال گرمك ٤۰ تا ۵۰ ریال زردآلو ۲۰ تا ۳۰ ریال .

برای صدور برنج بژاپن بلدرهای انواع برنج ژاپن وارد شد

برای آنکه بتوان برنج‌باب بازار های ژاپن را بدست آورد وزارت کشاورزی با الزام یك نماینده بژاپن ارقامی چند از برنج ژاپن تهیه نموده است .

بندر های این برنج ها در کرج و استان یکم کاشته خواهد شد تا معلوم شود محصول کدام یك بهتر است از تجربیات کشاورزان‌ژاپون نیز در کشت این برنج ها استفاده میشود .

میزان مبارزه بابیماریهای دامی در تمام کشور

هفته گذشته در استانهای‌مختلف کشور ٤٦٤۵۲۲ سردام برضد بیماری های مختلف مایه کوبی و ۷۳۳٤۲ سردام بیمار درمان شده اند . همچنین ۳۷ گاوداری اطراف تهران بازدید واسطبل ها برضد آفات و انگل ها ضد عفونی شده است .

پایان کنفرانس بین‌المللی‌ترقی دادن محصولات کشاورزی در آنکارا

کنفرانس ترقی دادن محصولات کشاورزی که با شرکت کشورهای آسیائی و اروپاو نمایندگان سازمان خوار بار جهانی در آنکارا تشکیل شده بود خاتمه یافت .

آقایان مهندس دیبا و قره باغی نمایندگان ایران که در کنفرانس شرکت کرده بودند در نظر دارند که از اطلاعات حاصله در کنفرانس برای اصلاح بذر در بنگاه اصلاح بذر استفاده نمایند .

اساسنامه بانك بزرگ‌صنعتی

برای تهیه اساسنامه بانك بزرگ توسعه صنعتی ایران از طرف رئیس بانك اقداماتی شروع شده و کار تهیه اساسنامه بزودی آغاز میشود.

آقای دکتر رادشتین رئیس هلندی بانك طی یکی دو هفته آینده قرار است همکاران ایرانی خود را انتخاب کند و محل مناسبی برای بانك فراهم نماید .

دویست میلیون‌تومان اسکناس جدید انتشار یافته‌است

میزان اسکناس منتشره در پایان سال ۳۷ بالغ بر ۰۰۰ر۰۰۰ر۱۷ر۳۲۰ ریال ودر پایان سال۳٦ بالغ بر ۰۰۰ر۰۰۰ر۱۵ر۳۲۰ ریال بوده است .

ارقام مزبور ۰۰۰ر۰۰۰ر۲۰۰۰ (دومیلیارد ریال) تفاوت نشان میدهد

آگهی دعوت مجمع عمومی عادی

مجمع عمومی عادی‌سالیانه شرکت سهامی وارادات صادرات چای در ساعت شش بعدازظهر روز یکشنبه نهم خرداد درمحل دفترشرکت واقع درسرای امید خیابان بوذرجمهری تشکیل میگردد از آقایان صاحبان سهام خواهشمنداست قبلا برای دریافت برك ورودیه بدفترشرکت‌مراجعه فرمایند.

دستور جلسه

۱ـتعیین یك نفربازرس برای مدت یکسال

آ-۵۷۲۱

آگهی خرید ۲۵ تن پی شهری و دوتن روغن نارگیل

شرکت شیمیائی سازمان برنامه مقدار بیست و پنج تن پیه حیوانی شهری مرغوب‌ودوتن روغن نارگیل ازطریق مناقصه خریداری‌می‌نماید. داوطلبان می توانند با مراجعه باداره دفتر شرکت شرایط و مشخصات مناقصه را دریافت وپیشنهاد خود را حداکثر تا آخر وقت اداری روز یکشنبه ۲۳ خرداد جاری بدفتر شرکت واقع در میدان بهارستان تسلیم دارند.

کفیل شرکت سهامی شیمیائی ایران مهندس انوادی

آ-٦٦۸۲ ۱ـ۲

سخنرانی رئیس مجلس‌سنا دربارهٔ تاریخچه دادگستری‌ایران

رجالی که از عدلیه حمایت کردند

سرداراسعد ببرادرش نوشت اگر درعدلیه اعمال نفوذکنی تا آخرعمر باتو میجنگم- مدرس وسرداراسعدبخاطر حفظعدالت ازاجرای امر احمدشاه جلوگیری‌کردند.

-۳-

من زائد میدانم که‌دراین محضرمحترم احکام اسلام را بیان کنم که باآنکه ذهر موضوعی رحم‌و شفقت‌وانسانیت را مراعات نموده بملاحظه امنیت جامعه برای محارب یعنی کسی که‌با اسلحه مردم را بترساند مجازات شدید مقرر فرموده - غرض ازاین تطویل آنکه در وضع قوانین جزائی مقتضیات وقت و اوضاع‌امنیت‌مردم باید در نظر گرفته شود .

شرط قضاوت

موضوع مهم دیگر درامور جزائی تعیین قضات لایق است که شایسته است اشخاصی برای محاکمات جزائی تعیین شوند که تحت‌تاثیر هیچگونه تهدید یا تطمیع واقع نشوند بلکه تحت تاثیر احساسات خود نیزواقع نگردند . و چه‌بسا قضات که‌بواسطه غلبه رحم و شفقت حالت ذلت و عجز مجرم آنان را از تعیین مجازاتی که لایق باوست باز می دارد بالعکس ، بواسطه اطلاع بر کیفیت جرم درحین تعیین مجازات تحت تاثیر غضب واقع و بمجازاتی بیش از - استحقاق اورا محکوم مینمایند . و یاآنکه گرفتار وسوسه وتاویلاتی میشوند . و حکمی میدهند که موجب تعجب جامعه است . چنانکه در دو سال قبل شنیدم حکمی در موضوع ارتشاء ازیك محکمه صادر شده که گیرنده را محکوم و دهنده را تبرئه کرده‌است . واجمال آن این است که شخصی بوکالت ازطرف دیگری‌برای ثبت اراضی بطور حیله اقدام کرده وبرای پیشرفت آن بدو نفر عضو ثبت املاك چك‌وعده‌دار داده وبعد از کشف‌قضیه دونفر عضو ثبت محکوم بدو سال حبس شده‌اند ولی راشی بتاویل آنکه قصد رشوه دادن نداشته تبرئه شده ، درحالیکه وکیل مزبوردر رشوه دادن هم قصد تقلب داشته مثل آنکه کسی در قمار تقلب‌کندکه تقلب قمار را حلال نمیکند . یك نوع قاضی هم در سابق بود که چون از طرفی ناچار بود شرکت در رای‌بکند واز طرفی نمیخواست رای او مدخلیت در مجازات داشته باشد همیشه رائی اظهار میکرد که هیچ تناسب باجرم نداشت . مثلا اگر مجازات بجرم ششماه حبس بود اورای بسه‌سال حبس میداد واین رویه را وسیله خلاصی خود از حکم به مجازات قرار داده بود درهرحال فهم و قریحه و استقامت در قضات محاکم جزا شرط عمده است و بعقیده اینجانب دقت در تعیین قضات محاکم جزا که‌باید ازطرفی صلاح جامعه رادر نظر بگیرند واز طرفی اوضاع واحوال و سوابق مجرم و اموریکه موجب وقوع جرم گردیده مورد ملاحظه قرار دهند بیشتر لازم است و شاید بهمین جهت است که‌در بعضی ممالك ثبوت و عدم‌ثبوت جرم و نیز استحقاق تخفیف در مجازات برای هیات منصفه واگذارشده که اعرف بمصالح عمومی و افکار عامه میباشند -

علل تشکیل هیئت منصفه

من از مرحوم مشاورالملك شنیدم که وقتی در مملکتی از ممالك اروپا قتلی اتفاق افتاده بود ودو نفر هریك مستقلا متهم بقتل بودند ، قاضی بعد از محاکمه طولانی حکم بر مجرم بودن یکی از آنها داد ،متهم دیگر که تبرئه شده‌بود ، بعد از ابلاغ‌حکم آمد جلو قاضی و برای تشکر دست بطرف او دراز کرد قاضی باو دست نداد و گفت : دست بدست قاتل نمیدهم . حاضرین باو گفتند تو اورا بواسطه مجرم شناختن دیگری تبرئه کرده ای گفت : بلی ، اما پرونده‌آن دیگری را محکوم کرد و بعقیده من قاتل این شخص است واین واقعه یکی‌از علل تشکیل هیات منصفه در محاکمات جنائی گردیده . مرحله سوم امور جزائی که از دو قسمت مذکور مهم تراست عدم تبعیض در حکم واجراء آن‌است که‌شرح آن شایسته ذکر نیست وخاطر حضار محترم بخوبی آگاه است که‌هرقدر احکام مطابق قانون و عدالت صادر شود اگردر اجراء آن تبعیض باشد اثر مطلوب ندارد ، بلکه موجب عدم رضایت مردم است وباید گفت‌باوجود تبعیض در حکم یا اجراء عدالت وجود ندارد .

زندان جای تادیب است

موضوع دیگر که‌دراین مقام مقابل ذکر است وضع محبس ها است ، بخصوص در ولایات چه آنکه مقصود از حبس مجرم تادیب اوست نه تعذیب درحالیکه بسیاری از محبس هاحقیقتا موجب عذاب الیم است بلکه اوضاع- محبس باید سبب تربیت مجرم شود وبهتر قانونی که رعایت این امر را نموده ،بلکه برای آن وضع شده قانونی است که در چند سال قبل‌با شرکت عده‌ای از حقوق‌دانان درجه‌اول درمدت چند سال دراپتالیا تهیه شده و اینجانب در زمان وزارت عدلیه درسلطنت اعلیحضرت مرحوم پهلوی کمیسیونی تشکیل داده و درمدت دو سال قانون جزاء ایتالیا مطرح ومطابق آن با تصرفاتی مناسب لایحه‌قانونی تهیه و تقدیم مجلس شورای ملی نمودم درچند جلسه هم مطرح گردید ولی بالاخره درطاق نسیان ماند .

اساس اجمالی آن قانون این است‌که اولا مجازاتها شدید وضع شده ، ولی بعداز اجراء یك ثلث یاکمتر مجازات درباره مجرم یعنی توقف دریك ثلث مدت حبس که برای مجرم تعیین شده بود هرگاه اخلاق او تغییر یافت و آثار ندامت دراو ظاهر گردید تحت مقررات تامینی واقع میشود یعنی از محبس خارج وبه محلی که برای این قبیل مجرمین که استحقاق آزادی محدود یافته اند مقرر شده میروند ودر حقیقت تحت نظر قرار میگیرند و هرگاه درآن محل مشاهده شود که بکلی اخلاق مجرم تغییر و بهبودی یافته ، بقیه مدت حبس او موقوف میشود وبرای بهبودی حال مجرم در محبس و نیز در محل تحت نظر وسائلی از قبیل ناطقین و معلمین اخلاقی و کتب و نشریات ونصایح سودمند برای آنها تهیه و مراقبت هائی نسبت به آنان میشود ، یعنی فی‌الحقیقت محبس مبدل بیك مدرسه اخلاقی میگردد وبرای تشخیص تغییر حالات محبوسین قضاتی بنام قاضی ناظر درهر محبس وبرای هر عده معین است که حالات روزانه مجرمین را یادداشت میکند و حکم خروج‌مجرم از محبس یااز مقررات تامینی بنظر قاضی مذکور است واین رعایت اولا درباره مجرمین اتفاقی‌است و پس‌از آن درباره مجرمین بالعاده است ولی نسبت بمجرم بالفطره اگر باشد هیچگونه رعایتی منظور نخواهدشد آزادی او بهر درجه که‌باشد برای جامعه مضر است .

حالا خوشبختانه جناب آقای وزیر دادگستری که متوجه این مطلب بودند موضوع مقررات تامینی را تا حدی رعایت و لایحه قانونی بمجلس پیشنهاد نموده‌اند .

رجال عدل‌پرور

واما موقعیت وپیشرفت احکام عدلیه اگرچه در ضمن بیانات‌سابقه اجمالا گفته شده که در اوائل‌تشکیلات عدلیه طرفداران نوعا خیلی کم بود وجزء اشخاص معدودی از رجال ودانشمندان مملکت حامی عدلیه نبودندلکن همان اشخاص معدودکه موثر و صاحب‌نفوذ بودند از جانب داری عدلیه و حمایت قضات‌دقیقه‌ای فروگذار نکرده‌اند و مناسب میدانم ضمن حکایاتی نام پرافتخار ایشان را ذکر کنم .

یکی از آن اشخاص‌ناصر الملك‌نایب السلطنه بودکه مکرر عده‌ای از قضات را احضار وآنان را هم تقویت و هم‌نصیحت میکردبخاطر دارم روزی مرحومین فروغی وحاجی سید نصراله وحاج سید حبیب‌اله ومرا دعوت کردو مدتی از قدرت ونفوذ عدلیه‌های ممالك اروپا بخصوص انگلیس صحبت کرد، ودر ضمن حدیثی ازحضرت امیرالمومنین خواند که تا آن روز نشنیده بودم و بعد این حدیث را خود دیدم . گفت‌حضرت امیرالمومنین فرموده لاسلطان الا بالعدل . یعنی سلطنت وپادشاهی بدون لشگر میسر نیست ولاعدالا بالمال یعنی لشکربدون مال وجود نخواهد داشت ولامال الابالرعیه‌یعنی مال حاصل نخواهد شد مگر بوجود رعیت ولارعیت‌الابالعدل یعنی رعیت بدون عدالت قوام نخواهند داشت و بالعدل قامت السموات والارض یعنی بعدل آسمانها وزمین برجای خود مستقر است .

دیگر از آن اشخاص مشیرالدوله پیرنیا بود که ذکر مساعی او در پیشرفت امور عدلیه گذشت دیگر حاج علی قلی خان سردار اسعد بود که‌بتمام‌قوه و نفوذ حامی عدلیه و قانون بودو یك حکایت از اوکه راجع بمحکمه استیناف بود نقل میکنم- محمدباقرخان کرونی اهل اصفهان در اوائل ایجاد عدلیه که آنوقت مسلك سیاسی دراحکام مداخله داشت‌بعناصر انقلابی اوائل مشروطیت متوسل شده وراجع به سه قریه واقعه در اطراف اصفهان بر ظل السلطان مدعی شد باین عنوان که ظل‌السلطان من‌وبرادر های مرابجوب بست ودرزیر چوب قباله آن سه ملك را ازما گرفت ومدرك‌دعوی استشهادبود که جمعی از اهالی کرون شهادت نوشته‌بودند محکمه‌ابتدائی‌چون‌ظل‌السلطان‌طرف‌دعوی بودباستناد یك‌استشهادحکم‌بنع‌مدعیان صادر کردوبعد ازتشکیلات مشیرالدوله وکیل ظل السلطان از حکم مزبور استیناف داد و مدارکی که مبنی بر اعترافی بحکم‌بدایت ابراز داشت عبارت بودازبنچاقات وقباله خریداری خود او بنچاقات عبارت از قباله‌بود که محمد باقر خان وبرادرهای او در چهار سال قبل از خریداری ظل‌السلطان آن املاك‌رابتاجری در اصفهان فروخته بودند وبعد از دوسال آن تاجر املاك را بملاباشی ظل - السلطان فروخته وبعد ازیکی دو سال اوبظل‌السلطان فروخته و تمام قبالجات بسجل و مهر علماء درجه اول اصفهان مسجل بود محکمه استیناف بالاخره این محاکمه راارجاع بمحضر شرعی نمود ولی قبل از ارجاع بمحضر صمصام السلطنه که رئیس الوزراء بود طمع بآن املاك‌کرده واین دعوی را از محمدباقرخان و برادرهای اوبده هزار تومان‌خرید و خود او جای مدعی‌را گرفت وپیغامات تطمیع‌و تهدید برئیس استیناف که آنوقت اینجانب بودم میفرستاد - من مطلب را بسردار اسعد گفتم واو پیغام هائی برای صمصام السلطنه فرستاد که از این‌دعوی‌صرف‌نظر کند وبعد از پیغام‌هائی که بین این دو برادر مبادله شد سردار اسعدتوسط پسرش‌جعفر قلیخان باوپیغام داد که بدوجهت من مانع از اقدام تو خواهم شدیکی آنکه ظل‌السلطان‌پدر مارا کشته واگر توبفرض آنکه دردعوی خود فائق شوی واین املاك رابیری مردم مارامتهم بطمع‌درمال ظل‌السلطان میکنند .دوم آنکه ما بابذل جان‌و مال سلطنت رابرهم زدیم ومشروطه را اعاده دادیم تاعدالت در مملکت ایجاد شود تواگر بخواهی اعمال نفوذ در عدلیه بکنی چون مخالف صلاح مملکت ومرام من است باتو آنقدر خواهم جنگید تابختیاری همه کشته‌شوند‌این‌یك‌مورد‌بودوموارد‌دیگر هم از حمایت سردار اسعد بخاطر دارم که ذکر آنها باعث تطویل است دستخط همایونی و عدالت

یکی دیگر از اشخاصی که باوجود مخالفت او با بعضی از قوانین عدلیه جدا حامی عدلیه بود مرحوم سید حسن مدرس بود حکایتی هم از اقدام او بنظرم رسید و آن آنکه در اوائل مشروطیت منشورالسلطنه که نیز جزء عناصر انقلابی آنوقت بود دستخطی از مظفرالدین شاه‌داشت‌که قسمتی از دیوار ارك سلطنتی صرف غربی خیابان ناصریه را که قرار بود دیوار را خراب و مغازه بنا کنند باو بخشیده بود . همچنین معزالسلطنه زن مظفرالدین شاه هم دستخطی در قسمت دیگر ارك داشت منشور - السلطنه طمع بقسمتی که مورددستخط راجع به معزالسلطنه بود کرده و در محاکم اول تشکیلات عدلیه نسبت بدستخط مستند معزالسلطنه ادعاء جعل کرد . اوضاع وقت اقتضاداشت که امثال معزالسلطنه محکوم ومورد توهین واقع شوند . معزالسلطنه بدایره استنطاق احضار شد و چون نرفت ورقه جلب برای او صادرگردید تا بالاخره با وساطت عضدالملك نایب السلطنه و سردار اسعد و غیر آنها قرار شد بعدز ناخوشی معزالسلطنه مستنطق برود و در اندرون و او را استنطاق کنند . حالا تفصیل آن استنطاق را که من شنیده ام‌نقل ان لازم نیست خلاصه آنکه احمد شاه‌که آنوقت بواسطه صغر سن تصدی امور سلطنت نداشت ناظر این احوال بودو چون محاکمه چند سال طول کشید تا زمانی که اوضاع انقلابی تغییر کردو محاکم عدلیه مطابق تشکیلات‌مشیر- الدوله تغییریافت چون صحت‌دستخط معزالسلطنه محرزگردید از محکمه ابتدائی حکم‌بر بطلان دعوی منشور السلطنه صادر شد و او استیناف داد . وکیل معزالسلطنه‌عریضه‌بااحمد شاه که در این وقت مستقلا خود تصدی امور سلطنت بود نوشت که حکم حقانیت معزالسلطنه قابل استیناف نبوده و رئیس استیناف بر خلاف قانون آن را پذیرفته - احمد شاه دستخطی‌خطاب‌بعلاءالملك که آنوقت وزیر عدلیه بود نوشت بمفاد اینکه چرا برخلاف قانون عریضه استینافی منشورالسلطنه را پذیرفته البته باید استیناف را رد کنند علاءالسلطنه خطاب بمن که آنوقت رئیس استیناف بودم نوشت جناب فلان دستخط جهانمطاع همایونی را زیارت کرده بموقع اجرا بگذارید من این جمله بنظرم رسید و در زیر دستخط و خطاب بعلاءالملك نوشتم. من در قوانین عدلیه تجسس کردم دستخط همایونی‌جزء ادله‌دعوی نیست و عین آنرا پس فرستادم.علاءالملك شرح مفصلی‌دوستانه بمن نوشت و بقول خودش مرا نصیحت کرد که‌اولا چرا در زیر دستخط جواب نوشته‌ام ثانیا چرا من اینطور جواب نوشته‌ام. من چون جواب مطابق نظر وزیرعدلیه ندادم این مطلب در هیئت وزراءگفته شد اولا سپهسالار تنکابنی رئیس- الوزراء و بعد احمد شاه که مطلب باو گفته شد بر من و محکمه استیناف متغیرشدند وامرشاه‌برانحلال محکمه استیناف صادر شد در این موقع‌باز سردار اسعد و نیز مرحوم سیدحسن مدرس که از قضیه مطلع شده‌بودند بمقاومت ایستاده از اجراء امر شاه جلوگیری کردند .

پایان

تشکر و تقدیر

ده روز که در بیمارستان سازمان بیمه های اجتماعی کارگران یزد بستری وتحت درمان بودم انضباط و حسن جریان داخلی سازمان بسرپرستی جناب آقای حقیقی رئیس سازمان و اداره کار و مدیریت و مراقبت جناب آقای‌دکتر میرجلیلی رئیس بیمارستان ووظیفه شناسی پزشکیاران و پرستاران بخصوص در مورد کارگران بیمار و افراد خانواده‌آنها بقدری‌جالب‌توجه بود که‌وظیفه خودمیداند بدینوسیله در مقام سپاسگزاری و تشکر بر آمده و از اولیای محترم وزارت کار و سازمان بیمه های اجتماعی تقاضا می نماید که از این قبیل مامورین وظیفه شناس و دلسوز و نوع پرست تشویق و تقدیر موثر فرمایند .

آ_۶۹۷۸ ساسان

مزایده شماره ۲۷ر۹ر۳۷

صندوق مشترك ایران و امریکا برای توسعه فنی و اقتصادی فروش ۲۳۱۱ حلقه لاستیك رونی‌و۵۰۱حلقه لاستیك توئی غیر مستعمل را بمزایده می گذارد .

پیشنهاددهندگان می توانند مشخصات و نمونه های چاپی مزایده‌را در شعبه خرید صندوق مشترك واقع در خیابان آبان اطاق شماره ۳۰۲- الف از تاریخ ۱۰ خرداد الی ۱۷ خرداد ۱۳۳۸ از ساعت ۸ تا ۱۲ دریافت دارند .

۱_۲ آ_۶۹۷۴ مدیر عامل صندوق‌مشترك‌اصلی

آگهی مزایده ازطرف شرکت ملی نفت

شرکت ملی نفت‌ایران ۱۹۸قلم ماشین آلات‌ساختمانی ومتحرك اسقاط وقراضه از قبیل تراکتور -جرائقال -غلطك -ماشین جوشکاری- ماشین سمباده‌دار -بویلر اسفالت- بتونیر -کمپرسور -تلمبه آب- ژنراتور -کامیون -یدك‌کش کامیون حمل لوله ومقداری اشیاء مختلف فلزی اسقاط وقراضه و۱۷ عددشاسی قراضه و۲۷۱ حلقه لاستیك‌اسقاط موجود درمحوطه محصور انبار ماشین آلات‌شرکت دراهواز راکه‌کروکی آن ضمیمه قرار دادمیباشد وبامضای پیشنهاد دهنده خواهد رسید .کلا ویکجا از طریق مزایده بفروش میرساند.

۱داوطلبان میتوانند بامراجعه بدائره امور بازرگانی شرکت ملی نفت‌ایران درخرمشهر لیست وشرائط قرارداد وکروکی مربوطه را ملاحظه واشیاء مورد مزایده رانیز درمحل معامله وقیمت پیشنهادی‌خود رایاقید رویت واطلاع کامل ازشرائط قرارداد وکمیت وکیفیت جنس کلاویکجا بریال دریاکات سربسته ولاك‌ومهرشده تسلیم نمایند.

۲-پیشنهاد دهندگان باید مبلغ ۳۵۰ر۰۰۰ ریال (سیصدوپنجاه هزارریال)بعنوان سپرده به یکی‌از حسابهای شرکت ملی نفت‌ایران درشعبه‌های بانکملی ایران -اهواز ۶۰۲۰ آبادان ۸۴۳۰ خرمشهر ۳۲۵۰ یابصندوق‌شرکت درخرمشهر یابحسابداری کل شرکت ملی نفت در تهران پرداخت نموده وقبض رسید راضمیمه پیشنهاد نمایند. درصورتیکه برنده مزایده درظرف مدت ده‌روز پس‌از تاریخ‌ابلاغ از امضای قرارداد وانجام معامله خودداری نماید سپرده وی بنفع شرکت ضبط خواهد گردید وپیشنهاددهنده حق‌هیچگونه اعتراضی نداردـ چك بعنوان سپرده پذیرفته نخواهد شد.

۳-به‌پیشنهادات مبهم- مشروط وفاقد قبض سپرده ترتیب اثرداده نخواهد شد.

۴-شرکت درقبول یارد هریك‌یاکلیه پیشنهادات واصله‌مختاراست.

۵-داوطلبان باید پیشنهادات خودرا دریاکتهای لاك ومهرشده قرارداده ودرظهر پاکت جمله (مربوطبمزایده اشیاء اسقاط وقراضه انبار ماشین آلات اهواز) نوشته وحداکثر تاساعت ۱۲روز ۲۵ خرداد ۱۳۳۸ بدفتر شرکت ملی نفت ایران اطاق‌شماره ۱۷ اداره مرکزی خرمشهر ودرتهران بادارد روابط بازرگانی شرکت (خیابان شاه) در مقابل رسید تسلیم نمایند.

شرکت حداکثر تابیست‌روز پس‌از تاریخ دریافت به‌پیشنهادات واصله رسیدگی وبرنده مزایده راتعیین وابلاغ‌مینماید.

۶-سپرده نفراول ودوم تاامضاء قرارداد نزد شرکت باقی خواهد ماند ولی سپرده سایرین بلافاصله مسترد خواهد شد.

سازمان شرکت ملی نفت ایران درحوزه قراردادـخرمشهر

۱_۳ آ_۶۹۰۰

شاؤب لورنس

مدل های ۱۹۵۹

تلویزیون‌های شاؤب لورنس

زیباترین وکاملترین تلویزیون دنیا

بزرگترین فیلم پلیسی فارسی که برای اولین مرتبه درایران با صرف پنج‌میلیون ریال هزینه ودوسال کوشش تهیه شد

دوعروس برای سه برادر برنامه آینده سینماهای پارك-فردوسی-فری می باشد

این فیلم باشتراك عبدی - شهین - مهوش تبرانچی- آفت‌وصدها هنرپیشه دیگرتهیه شده

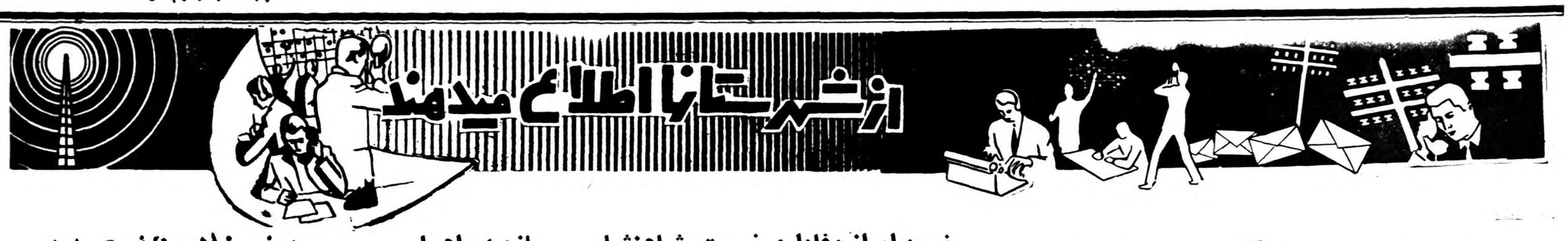
از شهرستانها اطلاع میدهند

شش نفر ورشکست شدند

این عده بخرید وفروش املاك اشتغال داشتند واکنون متواری هستند

ورشکستگان بیش ازده میلیون ریال بدهکار میباشند

گزارش خبرنگار ما از آبادان حاکی است که طی دوشبانه روز اخیر بیش ازشش نفر از افرادی که در آبادان بکار خریدو فروش زمین و املاك و مستغلات‌اشتغال داشتند ورشکست‌شده واز آبادان بنقطه نامعلومی فرار کرده‌اند .افراد مزبور هریك تعداد زیادی چك بی‌محل باشخاص داده و هم‌اکنون بامتواری شدن آنان کسانیکه چکهای بی‌محل را دردست دارند بمقامات دادگستری وآگاهی این شهرستان مراجعه نموده ودادخواهی کرده‌اند . گفته میشود مبلغی که این اشخاص فراری بمردم بدهکارند از یك میلیون تومان متجاوز میباشد هم‌اکنون چکهای بی محل متعددی از این افراد ورشکسته در دست مردم است که نمیدانند با آن چکار کنند واز طرف مقامات قضائی و انتظامی آبادان فعالیت برای دستگیری ورشکستگان متواری ادامه دارد تاکنون هیچیك از افراد مزبور دستگیر نشده‌اند .

انبار دخانیات فومنات

پنجاه هزارعدل برك توتون گنجایش دارد

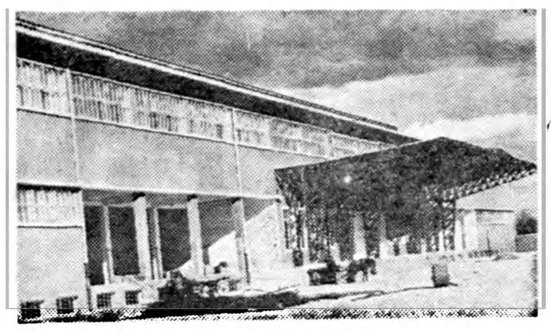

از فومنات خبرنگار ما گزارش میدهد اخیرا خرید برك توتون در فومنات پایان یافت وتوتونهای خریداری شده درانبار بزرك دخانیات این منطقه متمرکز گردید انبار بزرك دخانیات فومنات سه‌طبقه بوده و گنجایش پنجاه هزار عدل برك توتون دارد عده زیادی کارگر دراین انبار کار میکنند وهم‌اکنون مشغول جداکردن‌برك توتونهای خوب میباشند .چون چندروز قبل سیمکشی برق انبار مزبور پایان یافته‌است ،کارگران انتظار دارند موتور برق آن‌نیز هرچه‌زودتر نصب شود.

ضمنا باید گفت درآینده نزدیکی برك‌توتونهای فاسد درمقابل همین انبار که عکس آنرا دربالا مشاهده میکنید آتش‌زده خواهدشد.

هیئت بازرسی درزابل

طبق گزارش خبرنگار ما از زابل چند روز قبل هیئت بازرسی سازمان برنامه بسر پرستی تیمسار امانی رئیس کل بازرسی سازمان باتفاق چند نفر از همراهان بزابل وارد شدند . هیئت مزبور از طرحهای اجرائی سازمان برنامه در این استان بازدید نموده و ضمن ملاقات بافرماندارراجع‌بامور کشاورزی برق وساختمانهای فرهنگی‌مذاکراتی انجام دادند وپس ازبازدید سدهای «زهك» و« کهك» زابل را ترك‌کردند.

ضمن ابراز وفاداری نسبت بشاهنشاه

شعبه حزب مردم درآمل افتتاح گردید

چندروز قبل آقای علم دبیر کل حزب مردم باتفاق آقای فضائلی نماینده مجلس شورایملی و چندتن از همراهان برای افتتاح شعبه حزب مردم وارد آمل شدند از طرف افراد حزب مردم ضمن استقبال از آقای علم وهمراهان تمام مسیر راه آنان تزئین شده بود و هنگام ورود دبیر کل حزب مردم انبوهی ازجمعیت در دوطرف خیابانها صف کشیده نسبت بشاهنشاه ابراز احساسات شدت ابراز احساسات افراد حز بمردم و اهالی شاهدوست آمل میکردند بحدی بودکه آقای علم پس از ایراد سخنرانی در برابر جمعیت جریان را تلگرافی بعرض شاهنشاه رسانید دراین تلگراف بعرض رسید که اجتماع عظیمی از کانون وطنپرستی و شاهدوستی حزب مردم تشکیل گردیده‌و مراتب وفاداری خودرا نسبت بشاهنشاه ابراز میدارند. پس از مخابره این تلگراف با پرده‌برداری ازتابلوی حزب مردم بوسیله آقای علم شعبه حزب مردم آمل افتتاح شد .

بازدید راهها

از رامسر خبرنگار ما گزارش‌می دهد چند روز قبل تیمسار انصاری وزیر راه باتفاق چند نفر ازسناتور ها ، نمایندگان مجلس شورایملی، استاندار و فرمانده هنك ژاندارمری مازندران برای بازدید از راههای استان برامسر وارد شدند . آقای وزیر راه و همراهان در بین راه شهسوار و رامسر از کار گاه و ماشین آلات راهسازی بازدیدنموده و پس از یکشب توقف در رامسر و بازدید راهها بصوب رشت عزیمت کردند .

هفت ماه زحمت رایگان

ممکن است تاپنجماه دیگر به آموزگاران جدید ساوه حقوق نپردازند

درحدود هفت‌ماه است که به آموزگاران جدید فرهنك ساوه حقوق پرداخت نشده وبا ترتیبی که مشاهده‌میگردد گمان نمیرود تا پنجماه دیگر هم حقوق آنان‌پرداخت شود.

گفته میشود قرار بود درهنگام استخدام ،ازاین عده آموزگاران کنکور بعمل آید ولی اداره فرهنك بدون انجام کنکور پرونده‌ای برای هریك از آنان تشکیل داد واین پرونده‌ها را بمرکز ارسال داشت. همانطوریکه پیش‌بینی میشد پس‌از پنج‌ماه پرونده‌استخدامی‌آموزگاران مزبور موردایراد فرهنك استان قرار گرفت واداره فرهنك ساوه نیز ناچار طبق‌دستور مرکز در اسفندماه سال گذشته از آنان کنکور بعمل اورد ولی بازهم بعلت نامعلومی از ارسال اوراق امتحانی بمرکز خودداری کرد تااینکه در روز سی‌ام اردیبهشت ماه سال‌جاری مجددا امتحانی از آموزگاران مزبور بعمل آمدونتیجه برای‌تکمیل پرونده آنان بمرکز ارسال شد. بااین ترتیب حداقل ۱۵روزدیگر طول خواهد کشید تاپرونده این آموزگاران مراحل قانونی را طی کند وابتدا پس‌از طی این مراحل دوره مالی فرهنك سپری خواهد شد وآموزگاران ساوه باید برای دریافت حقوق معوقه خود لااقل پنجماه دیگر درانتظار بسربرند. فعلا درابلاغی که به‌آموزگاران مزبور داده شده تصریح گردیده است که چنانچه فرهنك مرکز از تائید پرونده آنان خودداری کرده هیچگونه حقوقی به‌آنها پرداخت نخواهد شد.

حالا معلوم نیست سرنوشت آموزگاران ساوه پس‌از هفت ماه زحمت چه خواهد بود.

کشف جنازه

طبق گزارش خبرنگار ما از خمین چند روز قبل بژاندار مری خمین اطلاع داده شد که جنازه‌ای در قنات قریه «رشت آباد» از توابع خمین بوسیله مقنی هائیکه مشغول پاك کردن چاه بودند کشف شده‌است مامورین بمحل کشف جنازه رفتند و پس از معاینات لازم معلوم شدجنازه مزبور متعلق بزن سی ساله‌ای‌است که شش ماه قبل تلف شده است، با دفن جنازه فعلا تحقیقات ادامه دارد تا هویت زن مزبور و علت‌مرك یا قتل وی تعیین گردد .

برای رسیدگی بشکایات مردم

امور حسابداری فرهنك نطنز رسیدگی میشود

خبرنگار مااز نطنز مینویسد .چندروز قبل آقای دبیرسپهری‌بازرس اعزامی وزارت فرهنك برای رسیدگی بشکایت عده‌ای از اهالی از حسابداری اداره فرهنك نطنز وارد این شهرستان شد.

ضمن ملاقاتی که آقای دبیرسپهری بعد از ورود بااعضای انجمن شهر وعده‌ای از محترمین شهرانجام داد درمورد نقائص موسسات فرهنگی نطنز وهمچنین نسبت به‌شکایات مردم از حسابداری اداره فرهنك نطنز مذاکراتی صورت گرفت وقرار شد دراینخصوص اقداماتی بعمل آید.

گاووگوسفند قاچاق

طبق گزارش خبرنگار ما از بندر عباس مامورین گارد مسلح گمرك «کوه مبارك» ازتوابع بندر جاسك‌یك لنج بادی حامل یکصد راس‌گاوو گوسفند را که بطور قاچاق عازم‌عمان بود متوقف کردند و سرنشینان‌آنرا دستگیر نمودند .

ناخدا و سرنشینان لنج مزبور از طرف مامورین گارد گمرك «کوه‌مبارك» به گمرك بندرعباس تحویل‌شدند .

در انتظار ترفیع

آموزگاران جهرم هنوز ترفیع نگرفته‌اند

خبرنگار مااز جهرم مینویسد عده‌ای از آموزگاران جهرم بدفتر نمایندگی مراجعه کرده واظهار داشتند باوجود اینکه احکام ترفیعات ۲۵هزارنفر از آموزگاران کشور صادر گردیده ،معذلك تاکنون ازترفیعات آموزگاران جهرم خبری نشده است.

اینك آموزگاران جهرم درانتظار صدور ترفیعات خود میباشند ودراین مورد از مسئولین امور تقاضای بذل‌توجه دارند.

راننده ناشی

از ساری خبرنگار ما گزارش می دهد چند روز قبل اتومبیل شماره ۱۰۵۶ برانندگی حسینعلی ابراهیمی که فاقد گواهینامه رانندگی بوددر مقابل پمپ بنزین ساری بر اثر سرعت زیاد با کودك هشت ساله‌ای بنام ایرج جعفر زاده تصادف کرد. کودك مزبور آنا جانسپرد و راننده ناشی دستگیر گردید .

قدردانی از مامورین مبارزه باملخ

چندروز قبل بمنظور قدردانی از مامورین مبارزه باملخ فسا که‌در این مورد فعالیت‌های شایسته ای‌ابراز نموده‌اند مراسمی درسالن فرمانداری فسا برگزار شد.

دراین مراسم آقایان مهندس شفیع‌زاده رئیس اداره کشاورزی ومهندس تقوی رئیس اداره دفع آفات‌استان هفتم حضورداشتند وطی‌سخنرانیهائی که ایراد شداز زحمات مامورین مبارزه باملخ فسا بخصوص آقای مهندس جنتی رئیس اداره دفع‌ملخ این شهرستان اظهار قدردانی بعمل آمد.

کشتی سرگردان

در حریق نفتکش آلمانی موتورکشتی بکلی سوخته‌است

رئیس شرکت کشتیرانی ازمامورین عراقی گله‌کرد

بطوریکه درشماره گذشته به استحضار رسید ساعت دوبعداز نیمه شب پریشب یك کشتی‌نفتکش آلمانی بنام «فرنز» متعلق به‌شرکت کشتیرانی «هانزالاین» که بانتظار نوبت بارگیری درچهل میلی‌آبادان لنگر انداخته بود بعلت اتصالی سیمهای موتور برق دچار حریق گردید.

جریان این آتش سوزی بوسیله بیسیم کشتی به‌اداره آتش‌نشانی شرکت نفت اطلاع‌داده شد وحریق بوسیله ناوهای آتش خاموش‌کن شرکت نفت ومامورین آتش‌نشانی وانتظامی آبادان خاموش گردید. خبرنگار ما درآبادان که برای کسب اطلاع از جریان آتش‌سوزی کشتی «فرنز» بارئیس شرکت کشتیرانی «هانزالاین» تماس گرفته است. دراین مورد چنین گزارش میدهد.

طبق اظهار رئیس شرکت «هانز الاین» که‌دیروز از کشتی «فرنز» بازدید کرده است ناوهای آتش نشانی خاموش کن شرکت نفت که بعداز خاموش کردن حریق کشتی مدت بیست‌وچهار ساعت دیگر درمحل لنگرگاه کشتی مزبوربه حالت آماده باش توقف کرده بودند صبح امروز به‌آبادان مراجعت کردند.

رئیس شرکت «هانزالاین» اظهار داشت در آتش سوزی دوشب‌قبل موتور کشتی «فرنز» بکلی از کار افتاده بطوریکه درحال حاضر کشتی قادر به‌حرکت نمیباشد ودر همان محل سرگردان است !

بهمین جهت از مرکز شرکت «هانز الاین» که‌درآلمان میباشد تلگرافی تقاضا شده است که‌برای این کشتی موتور جدیدی به‌آبادان ارسال نمایند.

رئیس شرکت «هانزالاین» ضمن اظهار سپاسگذاری ازمامورین‌آتش نشانی شرکت ومامورین انتظامی آبادان از مامورین عراقی گله نمود وگفت :

باوجود اینکه هنگام آتش سوزی کشتی «فرنز» مامورین عراقی‌ناظر جریان بودند ولی از جانب آنها هیچگونه کمکی برای اطفای حریق انجام نگرفت. درصورتیکه فاصله عراق تامحل لنگرگاه کشتی نزدیکتراز آبادان بود.

بعلت یك نزاع ۱۱۰ نفر بازداشت شدند

این‌ماجرا برسر تعویض کدخدا رویداده است

چندروز قبل درقریه «قلات» واقع درهفت فرسنگی شیراز برسر تعویض کدخدا بین طرفداران کدخدای قدیم وکدخدای جدید نزاع شدیدی رویداد وطرفین باتفنك شکاری وچوب وچماق بجان هم‌افتادند.

دراین نزاع ۳۶نفراز طرفین بسختی مجروح شدند که حال سه‌نفر آنها فوق‌العاده وخیم است. جریان این امربوسیله‌مامورین ژاندارمری به دادسرای شیراز اطلاع داده شد وآقای رفاهی بازپرس شعبه ۲دادسرا بقریه مزبور عزیمت نمود .بعداز تحقیقاتی که‌بوسیله بازپرس‌انجام گرفت صدوده‌نفر ازطرفداران دو کدخداباتهام ایجاد نزاع بازداشت گردیدند وبشیراز اعزام شدند.

ضمنا ۱۶قبضه تفنك شکاری که‌دراین نزاع مورد استفاده طرفین قرارگرفته بود بوسیله مامورین ژاندارمری ضبط گردید.

مردی گلوی همسر خودرا برید

«محمد» قصد داشت باخواهرزنش ازدواج کند

چند روز قبل شخصی بنام گندمی یکی‌از ساکنین محله «آبشور»یزد که قصد داشت خواهر همسرخود ازدواج‌نماید باین بهانه که‌همسرش فاطمه مانع تجدید فراش اومیباشد گلوی ویرا باکاردی برید ولی بلافاصله بوسیله یکی‌از مامورین شهربانی دستگیر شد وتحویل عدالت گردید.

محمد گندمی که‌در محله«آبشور» یزدکارگاه نساجی‌دارد دوازده سال قبل بافاطمه ازدواج کرده ولی از مدتی پیش نیز قصدداشته‌است فاطمه را طلاق‌داده وباخواهراو ازدواج‌نماید. بقرار اطلاع محمد اهل قمار نیز بوده وآنروز بعلت باخت‌در قمار وعصبانیت شدید برای آنکه از همسر خود زهرچشمی گرفته‌باشد مرتکب این عمل‌شده است. بهرحال اینك محمددرزندان شهربانی یزد بسرمیبرد فاطمه که‌بشدت مجروح‌شده‌است دربیمارستان بستری میباشد.

تصادف ومرك

بنا بگزارش خبرنگار ما از بابل دو روز قبل تانکر نفتکش شماره ۲۱۹۷۵ برانندگی‌ستار پروازی هنگام عبور از مقابل شرکت نفت بابل با کودك هفت ساله‌ای از اهالی این شهرستان بنام عباس پاسدارتصادف کرد و ویرا بقتل رسانید جنازه کودك پس از انجام تشریفات قانونی دفن شد و راننده تانکر دستگیر گردید.

خطرناکترین مار خوزستان

فرزند نماینده فرهنك را هلاك کرد

چندشب قبل یوسف فرزند چهارده ساله آقای موسوی نماینده فرهنك «شوش» از توابع دزفول که‌در اطاق پدر خود مشغول استراحت بود بااحساس سوزشی‌در بدن خود سراسیمه از خواب بیدار شد و در رختخواب خود به‌جستجو پرداخت . آقای‌موسوی نیز بامشاهده ناراحتی فرزندش ابتدا به کمك‌وی شتافت تاشاید جانوری راکه‌حدس میزد موجب ناراحتی یوسف شده است پیداکند .هنگامی‌که چیزی مشاهده نکرد فرزندش رادلداری داد وبعد... هردوبخواب رفتند صبح‌روز بعد که یوسف از خواب برخاست ناراحتی بیشتری احساس کرد. آقای موسوی ویرا به‌پزشك رسانید وپس‌ازمعاینات‌لازم معلوم‌شد مار«نادوس» که ازنوع‌خطرناکترین مارهای خوزستان است هنگام خواب یوسف راگزیده است چون سم مار تاآنهنگام اثربخشیده بود یوسف پس‌از ساعتی جانسپرد.

فدای بازیگوشی شد

لباسش به‌تسمه موتورگیر کرد وجان‌سپرد

چندروز قبل پرویز خاستان کودك دوازده ساله‌ای از اهالی قریه «تمیجان» رودسر دریك کارخانه برنجکوبی لباسش به‌تسمه موتور کارخانه گیرکرد وتسمه موتور ویرا محکم بطرفی پرتاب نمود. شدت ضربه‌ای که بمغز پرویز وارد گردید سبب مرك کودك مزبور شد.

بقرار اطلاع‌قبل‌از وقوع این حادثه پرویز وچندکودك دیگر در مقابل کارخانه برنجکوبی به‌بازی مشغول‌بودند وباوقوع‌طوفان شدید بداخل کارخانه پناه بردند. پرویز به‌بازی کردن باتسمه‌موتور کارخانه مشغول شد وهرچند متصدی موتور ویرا از اینکار بازداشت فائده‌ای نبخشید تاسرانجام کودك بینواجان برسر بازیگوشی گذاشت.

تودیع بارئیس سابق فرهنك

بنا بگزارش خبرنگار مااز خمین چندروز قبل باانتزاع فرهنك خمین از محلات از طرف فرهنك خمین مراسم تودیعی باآقای واسعی رئیس فرهنك محلات که‌تاکنون سرپرستی فرهنك خمین‌را بعهده داشت برگزار شد.

دراین مراسم عده زیادی از فرهنگیان شرکت داشتند وازتوجهاتی که آقای واسعی قبل‌از استقلال فرهنك خمین باین حوزه فرهنگی مبذول میداشت قدردانی کردند.

درعکس بالا آقای واسعی رئیس فرهنك محلات درمیان‌فرهنگیان خمین دیده میشود.

دادگاه ندارند

از سنگسر خبرنگار ما گزارش میدهد در بخش سنگسر دادگاه وجود ندارد واهالی‌این بخش‌ناچارند برای انجام کارهای قضائی خود با صرف هزینه و وقت زیاد بسمنان بروند انتظار دارند دادگاهی دراین بخش تاسیس شود و باین‌وسیله موجبات رفاه و آسایش اهالی فراهم گردد.

خلاصه اخبار آذربایجان

تبریز ـ ساختمان جدید دبیرستان تقی زاده تبریز طی مراسمی‌بوسیله آقای محسن رئیس استاندار آذربایجان شرقی افتتاح شد .

مشگین شهرـمقدمات تاسیس‌آموزشگاه کشاورزی در دشت مغان فراهم شده است .

مهاباد ـ هوای شهرستان مهاباد و حومه هنوز بطور بیسابقه‌ای سرد است .

اقساط ده ماهه

بنا بتصمیم انجمن شهر سبزواراخیرا شهرداری این‌شهرستان از کارمندان دولت که تقاضای اشتراك برق می کنند مبلغ چهار هزار ریال حق اشتراك آنها را باقساط ده ماهه دریافت میکندانجمن‌شهر این‌تصمیم را برای تامین رفاه حال و آسایش کارمندان دوایر دولتی گرفته‌است.

چندخبرخلاصه ازشهرستانها

چهار انبار بزرك ساخته میشود

بندر بوشهر ـ پروژه ایجاد چهار انبار بزرك‌در قسمت جنوبی اداره گمرك بندر بوشهر تهیه شده و بزودی عملیات ساختمانی انبارها شروع خواهد شد .

کشف خاویار قاچاق

بندر شاه ـمامورین پلیس‌راه‌آهن بندرشاه از دونفر مسافر باسامی رمضان و منصور مقداری خاویار وماهی قاچاق کشف کردند .

بازدید فرهنگی

داراب ـبدعوت آقای ندیمی رئیس فرهنك داراب آقایان شه‌روان مدیر کل فرهنك فارس و مؤید رئیس اداره تربیت معلم استان باتفاق آقای آذرپیرا رئیس فرهنك فسا از کلیه آموزشگاههای داراب بازدید نمودند .

بکارگران گمرك خانه داده میشود

بندر بوشهر ـعملیات ساختمانی باشگاه وساختمانهای شش و هفت کوی‌گمرك بندر بوشهر بزودی پایان خواهد یافت وخانه‌های جدیدالتاسیس به‌عده‌ای از کارگران گمرك واگذار خواهد شد .

آب آشامیدنی تامین شد

بندر بوشهرـاز طرف‌گمرك بندر بوشهر یك اتومبیل تانکر شش تنی جهت تامین آب آشامیدنی کارمندان ساکن کوی گمرك خریداری شده است .

مدتی است شهردار ندارند

کنگاور ـدر نتیجه بروز اختلاف بین اعضای انجمن شهر کنگاوردر برسر تعیین شهردار مدتی‌است شهرداراین منطقه تعیین نشده‌است . تقاضای بذل توجه دارند .

رسیدگی بامور بهداشتی

بندر عباس ـآقای دکتر طبیب زاده مدیر کل بهداشت وزارت‌بهداری واردبندر عباس شدو باتفاق آقای دکتر راستی رئیس بهداری این منطقه از موسسات بهداشتی ووضع مبارزه بامالاریا بازدید کرد .

خیابانها جلوه‌ای بخود گرفته است

شیروان ـ از طرف شهرداری شیروان در اطراف میدان مرکزی شهر چراغهای برق پرنور نصب شده وخیابانها جلوه‌ای بخود گرفته است .

بدانش آموزان غذای گرم میدهند

بندرعباس ـ با اقدامات اداره فرهنك و اعضای انجمن‌های همکاری خانه و مدرسه آموزشگاههای بندرعباس بدانش آموزان غذای گرم‌داده میشود .

تهیه پروژه ساختمان کوی‌کارمندان

بندر بوشهر ـ آقای مهندس اکبرفیلی جهت تهیه پروژه ساختمان کوی کارمندان بجزیره خارك عزیمت نمود .

یاخیابانها را اسفالت کنید ویا..

پهلویدژ ـگردوغباری که‌براثر عبورو مرور وسائط نقلیه درخیابانهای خاکی پهلویدژ ایجاد میشود بهداشت اهالی را در معرض خطر قرار داده‌است تقاضا دارند از عبورو مرور اتومبیلها جلوگیری شود ویا خیابان های خاکی اسفالت شود .

آمد ورفت

مشهد ـ تیمسار سپهبد جهانبانی رئیس کمیسیون حل اختلافات‌مرزی بوسیله هواپیما وارد مشهد شد وپس از یك شب توقف جهت رسیدگی باختلافات مرزی ایران و پاکستان بصوب بلوچستان عزیمت نمود .

تودیع با مدیر عامل برق

بندر عباس ـبمناسبت‌انتقال وعزیمت آقای عبدالعزیز پژمان مدیر عامل شرکت برق‌بندر عباس مراسم تودیعی در محل کارخانه برق برپا گردید .

بشکایات رسیدگی کردند

بندربوشهر ـ هیئت بازرسان اداره ثبت اسناد پس از رسیدگی بشکایات اهالی حیات داود از توابع بندر بوشهر بشیراز عزیمت نمودند .

صلاحیت پزشکی ندارد

علویجه ـاصفهان ـاخیرا یکنفرکلیمی،بدون‌داشتن تحصیلات‌پزشکی درقریه «اشن» ازتوابع علویجه اصفهان‌بعنوان‌پزشك بکار طبابت‌پرداخته است . انتظار دارند اداره بهداری استان از ادامه کار او جلوگیری کند .

بازدید تاسیسات فرهنگی

مبارکه ـ عده‌ای از آموزگاران مبارکه بنابدعوت دبیران دبیرستان‌حافظ واقع در منطقه «ریز» مبارکه بآنمنطقه عزیمت کردند و از تاسیسات فرهنگی آنجا بازدید نمودند .

بازدید ازتاسیسات فرهنگی

اردستان ـآقای فقیهی رئیس فرهنك‌اردستان ، از مدارس و ساختمان تعلیمات اساسی قریه «کجو مثقال» از توابع اردستان بازدید کرد و قرار شد برای حصار بندی ساختمان تعلیمات اساسی اقدام گردد .

مبارزه بامالاریا

شهر کرد ـعملیات سمپاشی اکیپهای مبارزه با مالاریا در شهر کرد و بخش«لار» آغاز گردیده و چند اکیپ نیز جهت سم پاشی در بخش «اردل» به آنمنطقه عزیمت کرده‌اند .

اتوموبیل ندارند

اردستان ـ کارهای ادارات دولتی اردستان مخصوصا فرمانداری‌وبهداری بر اثر عدم وسائط نقلیه دولتی بکندی انجام میشود . تقاضا دارند در این مورد اقدام شود .

کمك بانجمن خیریه ثریا

اصفهان ـطبق پیشنهاد تیمسار سر لشگر گرزن‌استاندار اصفهان عده‌ای از مدیران کارخانجات و متمولین جمعا در حدود پنجاه هزار ریال بانجمن خیریه ثریا اصفهان کمك کردند .

بازدید آموزشگاهها

اردستان ـرئیس فرهنك اردستان باتفاق رئیس دارائی اینمنطقه از چند آموزشگاه در قراء «آلاسیب »«جنیبه» و «آونج»از توابع اردستان بازدید کرد و برای پیشرفت امور تحصیلی دانش آموزان دستوراتی بمدیران آموزشگاههای مزبور داد .

مبارزه باآفت «سن» ادامه مییابد

اردکان ـچون در پانصد هکتار زمینهای کشاورزی اردکان‌با آفت سن مبارزه شدمو هنوز در مزارع «سن» مشاهده میشود ، از طرف رئیس کل ترویج کشاورزی استان دستور داده شد که مبارزه با این آفت ادامه‌یابد

کشف کشت خشخاش

مبارکه ـدر قریه «مورچه لنجان» مبارکه یك قطعه کشت بمساحت ۹۰۰ متر مربع وسیله رئیس ژاندار مری مبارکه کشف گردید وشخم زده شد

رسیدگی بوضع مبارزه باآفات نباتی

مشهد ـآقایان جعفری استاندار خراسان ، مهران نایب‌التولیه آستان قدس باتفاق چند تن از همراهان بمنظور بازدید از وضع مبارزه با آفات نباتی بمنطقه سرخس عزیمت کردند و پس از یك روز توقف مراجعت نمودند .

مسافرین سرگردان

یزد ـهنوز در شهرستان یزد بوضع مسافرین مکه رسیدگی نشده و در این مورد از طرف مسئولین امور اقدامی انجام نگرفته است .

افتتاح دبستان

بندر عباس ـدبستان «شاهپور محله» بندر عباس بنام شاهنشاه بوسیله آقای شاه حسینی فرماندار کل بنادر جنوب افتتاح شد .

از چهارگوشه اجتماع

گوشت قاچاق

از دیروز و پریروز شایع شده بود که «در بعضی از دکانهای قصابی گوشت قاچاق فروخته «میشود .

گوشت قاچاق ، یعنی گوشت گوسفندی که در کشتارگاه ذبح نشده و در خانه ها و یا در دکانها کشتارشده«و بمعرض فروش گذاشته میشود.

البته برای اینکار علل« دلایلی ذکر شده«است که اگر هم از نظر اقتصادی و فنی ویا هر نظر دیگری«موجه باشد ، مسلما از نظر بهداشت قابل توجیه و تبرئه نخواهد بود. متاسفانه این نقیصه بزرك مخصوص تهران نیست ، و حتی باید گفت که اگر هم در تهران بر اثر علل«فوق‌العاده و برای مدت کوتاهی گاهگاه این قبیل معایب بوجود می‌آید ، در بعضی از شهرستانها بطور مستمر و بدون اینکه عیب و ضرر آن هم برکسی معلوم باشد ، اینگونه کارها معمول است .

نگارنده که اخیرا از شهر مشهد بازدید نموده‌ام، در سر هر گذرو کوی و برزنی بمناظر زننده ای از این قبیل بر خورد کردم که واقعا باعث تاسف گردید.

من شخصا هنگامی‌که از خوردن غذای مهمانخانه باصطلاح درجه یك و دو مشهد مسمومیت غذائی پیدا کردم، دچار تعجب شدم ، ولی پس از آنکه در کوچه و خیابان گوشت فروشی های سیار را بر روی چهار چرخه های دستی دیدم، دیگر گناهی‌برای مهمانخانه قائل نبودم ،.. زیرا مهمانخانه یا خانه مردم چاره‌ای ندارند که از این‌گوشت ها مصرف کنند . گوسفندی که در یك کشتار گاه رسمی ذبح نشده و قبل از کشتار مورد بازدید و معاینه دامپزشك قرار نگرفته باشد ، بطور قطع گوشتش از نظر اصول و مقررات بهداشت شهری قابل استفاده نخواهد بود. نمیتوان بطور قطع و یقین ادعا نمود که هر کسی که گوسفند قاچاق کشتار میکند سوء نیت داشته و بقصد بیمار کردن مردم مرتکب اینکار می‌شود .همچنانکه تمام گوسفندانی هم که‌بدون معاینه دامپزشکی ذبح میشوند مبتلا به بیماری دامی نیستند ،اما بطور قطع میتوان گفت که تعدادی از این گوسفند ها هم بیمار بوده و گوشت آنها موجب بروز بیماریهائی در مصرف کنندگان خواهد شد ، و فلسفه مقررات بهداری‌شهرداری و فلسفه ساختمان کشتار گاه مرکزی ورسمی و تاسیس موسسات دامپزشکی در کشتارگاه ها هم ممکن است که از این احتمالات و استثنا ها جلوگیری بعمل آید .

اکنون فصل گرما فرا رسیده و هر گوشت سالم هم در معرض فاسد شدن قرار گرفته است، تا چه رسد باینکه بر اثر کشتار قاچاق گوشت معیوب و بیمار هم برای فروش عرضه شود.

گرانی کمیابی گوشت همانطور ی‌که گذشت دیدیم ، برای مردم بهر زحمتی بود قابل تحمل بود ،اما بیماری ناشی از گوشت قاچاق و فاسد بهیچ صورتی قابل تحمل نیست و بهمین دلیل هم وقو ع‌اینگونه کارها بهیچ عذر و بهانه‌ای قابل توجیه و تبرئه نخواهد بود . بنظر ما و ظیفه شهرداری است که«این مسئله را بدون کمترین مدارا و تعلل مورد توجه فوری قرار داده و تا دیر نشده از ادامه کشتارقاچاق‌جلوگیری نمایند. همچنانکه«امیدواریم که در سایر شهرستانها هم اجازه ندهند که مقررات بهداشتی بهیچ عذر وبهانه‌ای زیر پا گذاشته شود.

این‌خانه بهیچیك از خانه‌های تهران شباهت ندارد

جوانهائی‌که محلی برای‌عروسی ندارند میتوانند بطور رایگان ازاین خانه استفاده نموده وحتی ساز وآواز عروسی آنها هم مجانی خواهد بود.

درخیابان کاخ جنوبی خانه ای وجود داردکه درآن گروهی از جوانان هرروز ازبام تاشام بفعالیت وجنب وجوشی مشغول‌اند. در این خانه حقوق بگیرورئیس و مرئوس وجود ندارد همه امور مختلف خانه راخود جوانان اداره مینمایند از تنظیف وگل کاری وحفظوسایل خانه گرفته تاامور نام نویسی و دفتری .

این خانه، خانه شماره یك‌جوانان است‌که درمهرماه سال گذشته بنابامر شاهنشاه ایجاد گردید.

اماابن خانه چگونه بوجود آمد.

سه سال پیش وقتی گروه آواز ملی تهران تشکیل گردیدوکنسرت هائی ازطرف این گروه هنری در سراسر کشور بمرحله اجرا گذاشته شدوزمینه ای برای‌پیشرفت آن فراهم گردید دیری نپائید‌که صدها جوان برای پیوستن باین گروه هنری‌برای نام نویسی بدان روی آوردند. ولی چون گروه‌آواز ملی تهران امکان نگهداری همه آنهارا نداشت این بودکه گروه آواز ملی تهران درسال گذشته باشورای عالی هدایت جوانان‌دست همکاری داد وخانه شماره یك جوانان بوجود آمد .

این خانه امروز بیش از پنج‌هزار عضو داردکه ازتاسیسات مختلف خانه استفاده میکنند

چه میکنند

واماابن جوانان درخانه خود چه میکنند آنها تاکنون چندین رشته فعالیت ورزشی- هنری - ادبی - اجتماعی بوجود آورده‌اند .

این فعالیت ها عبارتست از تآتر که دراین رشته یازده دسته‌مشغول تمرین میباشند دیگررشته‌موسیقی ایرانی است‌که درحال حاضر گروهی ازپسران‌و دختران هنرمند عضو خانه ۱۴ دسته ارکستر‌ایرانی راکه تشکیل داده انداداره میکنند. همچنین ارکستر جاز وارکستر موسیقی غربی همراه باخوانندگان‌و افراد کرملی تهران گروه هنری قوی وپرارزش خانه شماره یك راتشکیل میدهد. علاوه برفعالیت های ورزشی ونقاشی که برای‌تفریح وسرگرمی ونیرومند شدن‌جوانان انجام میشود برای بالا بردن سطح معلومات عمومی‌جوانان فعالیت‌هائی در رشته نویسندگی دراین خانه صورت میگیرد که نتیجه زحمات جوانان در چهارده نشریه دیواری که منتشر میشود منعکس میشود .

روزهای جمعه را جوانان بگردش های دسته جمعی میروند و علاوه برآن هر ماه جوانان برای خود یك شب‌نشینی ترتیب میدهند تادر این شب‌نشینی ها بیشتر به محیط اجتماعی عادت نمایند .

آماده پذیرائی

آقای ایرج گلسرخی رهبر گروه آواز ملی تهران و مسئول خانه جوانان میگفت خانه جوانان همیشه برای کمك و همکاری با موسسات فرهنگی و جمع‌آوری بودجه ای برای کمك به دستگاههای خیریه حاضر بوده‌است ودرطی سال گذشته بیش از شانزده کنسرت بنفع این قبیل موسسات توسط هنرمندان خانه باجرا گذارده شده است .

این خانه برای‌پذیرائی و برگذاری جشن عروسی جوانانیکه محلی‌برای اینکار ندارند آماده است و ماعلاوه براینکه خانه را بطور رایگان در اختیار آنها خواهیم گذاشت در جشن و سرور و شادی آنان‌شرکت کرده و برنامه های هنری اجرا خواهیم کرد .

شورای همکاری برزنها

شورای همکاری برزن۱۳

جلسه هفتگی شورای همکاری برزن ۱۳بریاست تیمسار قریب و باحضور آقایان زرین خامه و فرزین پور رئیس و معاون برزن تشکیل شد .

ابتدا آقای رئیس برزن ضمن گزارش اقدامات یك هفته برزن گفت درهفته گذشته عملیات تسطیح خیابانهای توسکی -انتهای خشمتیه - قسمتی ازسی‌متری قصر انجام شده ودرماه گذشته ۸۵ پروانه ساختمانی صادر گردیده وداییره درآمد برزن ۱۳درماه گذشته نسبت بماه مشابه نوددرصد اضافه وصولی داشته است .

بعد اعضاء شورا بپرامون حوائج محل بگفتگو پرداختند ودر پایان از شهرداری تهران تقاضا کردند خیابان امیرشرفی که ۲مدرسه درآن وجوددارد اسفالت شود .

شرق باغ‌صبا

جلسه انجمن محلی شرق باغ صبا باحضور آقایان سلیمی پور رئیس و آقایان‌رکن‌الدین احمدی -محمود سلیمی -جریری -سرهنك علی شایسته- نوبری -زندیه-یوسفیان وعده‌ای دیگر از‌محترمین محل درمنزل آقای قوام شهیدی تشکیل گردید .

آقای سلیمی پور راجع‌به‌شرکت اعضاء انجمن درمراسم آغاز حفر چاه شمال شرق بی‌سیم واختصاص یافتن آب آن بشرق باغ‌صبا و حشمتیه واظهاراتی که نسبت به ترفیه حال‌مردم و تذکراتی که درزمینه آب برق وآسفالت وسایر نیازمندیهای عمومی محل ایراد کرده بود حضار را مطلع گردانید .سپس موضوع دوفقره سرقت متوالی درخیابان بیستون مطرح و تقاضاشد از مقامات انتظامی درخواست شودنسبت به تعقیب‌سارقین و تقویت نیروی انتظامی محل‌توجه مخصوص‌مبذول گردد.

آقای سرگرد آریائی رئیس کلانتری ۲۵اظهار داشتند خوشبختانه افسر گشتی کلانتری سارقین را شناخته و تعقیب کرده‌و بزودی سارقین دستگیر و ریشه سرقت‌هائی که‌دراین محل تابحال شده‌است از بیخ کنده خواهدشد .بعلاوه قرار شد شش نفر بافراد وماموران گشتی این منطقه علاوه‌وبازهم اقداماتی درجریان است که ماموربن این منطقه را افزایش دهند .

دراین موقع‌موضوع قتل سروان عطیفه رئیس سابق کلانتری ۱۱ از طرف رئیس انجمن عنوان و عموم حضار نسبت باین واقعه اظهار تاسف وتاثر نمودند و تقاضا کردند که مراتب تاثر وتالم عموم اهالی را به‌ریاست شهربانی کل کشور ابراز واز جناب آقای وزیردادگستری درخواست نمایند بمنظور تقویت روحیه پلیس و جلوگیری از ناراحتی عمومی همانطوریکه در صدورادعانامه و ارجاع پرونده بدادگاه سرعت عمل بخرج داده شده باهمان سرعت موضوع را درمحاکم دنبال و ترتیبی بفرمایند که جنایتکار بدون هیچگونه رحم و شفقتی درحداقل مدت ممکنه باشد مجازات قانونی برسد زیرا این‌موضوع باحفظ نظم اجتماع بستگی کامل دارد وشدیدا مورد توجه واستدعای اهالی است- دراین موقع اقداماتی که برای تثبیت نرخ آب قنات باغ صبا وسایر قنوات خصوصی بعمل آمده بود باطلاع‌انجمن رسیدواظهار امیدواری شد که مقدارابلاغ مفاد تصویبنامه مربوطه به‌مقامات‌صالحه مردم از لحاظ مزیج آب رضایت کامل حاصل خواهند کرد .

بنابه پیشنها د چند نفر از حضار قرارشد برای تامین احتیاجات پستی و تلگرافی این منطقه ازوزارت پست و تلگراف و تلفن تقاضا شود درابتدای خیابان سلیم یااول خیابان‌زندان یکدستگاه کیوسك نصب فرمایند وهمچنین مقرر گردید برای نصب شیر آب فلکه شاه صفی وبازرسی بهداشتی مغازه های اغذیه فروشی خصوصا نظارت درفروش شیر، کره و پنیر وماست وبالاخره برای تاسیس شعبه سوپرمارکت درشرق باغ صبا بمقامات ومراجع مربوطه مکاتبه و تقاضای اقدام عاجل بعمل آید .

شورای محلی کوی‌شاه

جلسه شورای محلی کوی‌شاه درمنزل آقای اردلان بریاست‌آقای ستار بخارائی باحضور آقایان ذوالفقاری -ولدخانی -حکاك معبر- رضاباغی فتحی‌زاده پورنیکو -عباسی -شجاع‌اشتری شادخواه تحصیلی- شیخانی‌وجمع دیگرتشکیل‌شدپس‌از قرائت صورت مجلس هفته قبل رئیس شورا از توجهات شورای سلطنت و آقای نخست‌وزیر وسازمان بازرسی شاهنشاهی ودقت مخصوص تیمسار سپهبد باتمانقلیچ وزیر کشورآقای شهردار در مورد تخریب کوره‌های هوفمان شمال جاده فرح‌آباد وواگذاری بلاعوض خانه‌های کوی‌شاه که امتدادهای بخشش آن ازپیشگاه شاهانه وسیله شوراشده بود سپاسگذاری نمودند همچنین رئیس شورا ازسرعت دستور آقای شهردار درمورد اسفالت دوخیابان شرقی و غربی کوی‌شاه واقدام فوری آقایان مهندس انوشیروان ومهندس تسلیمی ومهندس بقراطی تشکر نمودوخاتمه رئیس شورا اززحمات سرکار سروان فرزانه کلانتر بخش ۶ که‌همواره ازکوی شاه بازرسی نموده و رسیدگی می‌نمایند قدردانی نمودند .

دراین جلسه از طرف اعضاء هیئت‌مدیره برئیس شورا اختیار داده شد که شخصا اقدامات شورا را در دوائر دولتی تعقیب‌نمایند .

درشورایعالی انجمن‌های محلی تهران

ازعدم همکاری شهرداری باانجمنها گله‌کردند

جلسه شورای عالی انجمنهای محلی وهمکاری باشهرداری تهران عصر پریروز تشکیل گردید دراین جلسه چند تن‌از آقایان نمایندگان مجلس ومعتمدین شرکت نمودند.

پس‌از قرائت صورتجلسه آقای سرهنك یگاهی ضمن تمجید از همکاری ووحدت انجمن‌های محلی از عدم‌توجه وهمکاری شهرداری با انجمن‌های محلی ومردم محلات مفصلا صحبت کرده وگفت:شایسته است‌شهرداری‌ازهمکاری شورایعالی وانجمن های محلی استفاده نماید.

بعد تیمسار باستی وآقای سلیمی پور درمورد قتل سروان عطیفه‌رئیس سابق کلانتری ۱۱ اظهار تاسف وتاثر نمودند وگفتند اعدام قاتل خواسته مردم است.

سپس آقای مظاهری درباره وضع آب واتوبوس غرب تهران بالای امامزاده حسن گفت وضع جویهای آن محلات خراب ولوله کشی‌هم فعلا نشده واتوبوس هم‌در قسمتهای خاکی عبور نمیکند.

آقای نقره‌کار نیز ضمن بیانات مفصل خود از عدم توجه وعدم‌فعالیت عمرانی شهرداری درتمام محلات تهران بالاخص درمورد بیسیم‌نجف آباد بیانات مفصلی نمود. سپس آقای بنی‌احمد ضمن تقدیرازفعالیت وزارت دادگستری درمورد احقاق حق خانواده سروان عطیفه راجع بانجمن شهر وعدم توجه شهرداری بوضع‌عمومی شهر پیشنهاد نمودکه از آقایان روسای مجلسین تقاضا شود که قانون انجمن شهر هرچه زودتردر دستور جلسه علنی‌مجلس قرار گیرد .

در این موقع آقای ویژه رئیس شورا درباره دلجوئی و رسیدگی دولت بخانواده سروان عطیفه‌بیاناتی نمود و آقای سجادی نیز درباره انجمن شهر و لزوم آن‌مفصلاصحبت کرد .

سپس آقای فرود نماینده مجلس گفتند آقایان مطالب و خواسته های خود را بعرض شاهنشاه و شخص رئیس دولت برسانید مسلما نظرات اصلاحی و خواسته های عمرانی و عمومی آقایان بمرحله عمل‌درخواهد آمد .

در پایان آقای معیری نایب رئیس شورا ضمن قدردانی از فعالیت دولت و گله از عدم همکاری شهرداری تهران گفتند که‌شورای عالی انجمن‌های محلی‌تهران‌درتمام موارد مراتب شاهدوستی و اخلاص خود را بمقام شامخ سلطنت به ثبوت رسانیده است ، اکنون نیز که شاهنشاه بزودی از این سفر تاریخی و پر ارزش جهانی مراجعت می فرمایند باردیگر باید تمام مردم محلات این سنت تاریخی راظاهر نمایند و برای استقبال ازاعلیحضرت همایونی آماده و پیشقدم باشند .

این انجمن محلی بعنوان یك سازمان اجتماعی نمونه

مورد مطالعه جامعه شناس فرانسوی قرارگرفته

تبدیل باغشاه بپارك شهر درحکم تهیه ریه مصنوعی برای تهران‌است

رئیس انجمن کوی کارمندان‌دولت می گفت این محل در چند سال پیش سرباز خانه بود و در آنسال طبق تعهویب نامه دولت قرار شد بکارمندان عیال دارکمك نمایند و قطعاتی از اراضی باغشاه را باین قبیل افراد اختصاص دادند اما از شما چه پنهان که بعلت گران بودن نرخ اراضی فقط‌کارمندان مرفه‌الحال دولت توانستند بدین کوی راه‌یابند. در کوی کارمندان دولت بخلاف سایر محلات تهران حتی برای نمونه هم شده یك قطعه زمین باير وجود ندارد ساختمانهای این محل کلا بطرز آبرومندی ساخته شده است و آنچه که نمیتوان در این کوی به آن بر خورد کرد اختلاف سطح زندگی و اختلاف طرز فکر سایر خصوصیات است . منازل با سبك خاصی ساختمان شده و نحوه زندگی کلیه ساکنین نیز در یك سطح معین قرار دارد .

گریه برای دیگری

رئیس انجمن گفت «بهترین گریه آنست که بخاطر دیگری باشد» و چون این انجمن همواره بخاطر ساکنین کوی کوشش کرده است بدین لحاظ تمام دستگاههای‌دولتی نیز با توجه باین مسئله نیازمندی های این منطقه را تامین کرده‌اند.

کوی کارمندان دولت فاقد افراد بی سواد است و حتی کمتر کسی است که معلومات کمتر از دیپلم داشته باشد اهالی کوی کارمندان دولت از بیشتر ضروریات زندگی برخوردار هستند. لوله کشی برای اولین بار قبل از سایر نقاط شهر در این کوی انجام شده اسفالت و سایر مایحتاج زندگی شهری‌بقدر لزوم در اختیار ساکنین این کوی قرار دارد .

بزرگترین ساختمان فرهنگی

اخیرا بر اثر اقدامات انجمن‌شش هزار متر از اراضی باغشاه برای ساختمان دبیرستان در اختیار انجمن قرار گرفته و انجمن در نظر دارد با همکاری وزارت فرهنگ دو باب دبستان در این اراضی احداث‌نماید

رئیس انجمن گفت بزرگترین ساختمان فرهنگی تهران که بعداز شهریور ماه ۲۰ ایجاد شده در این کوی قرار دارد و در اینمورد از دبیرستانهای شهرزاد و ذوالقنمن نام برد .

پاره‌ای از نیازمندیهای محلی از بودجه مالی خود انجمن رفع میشود و در سال جاری این رقم به سی هزار ریال بالغ شده است در این محل نزاع و اختلاف اصلا وجود ندارد و بسیاری از گرفتاریهای‌اهالی بوسیله اعضاء انجمن حل و فصل میگردد تا آنجا که اخیرا کلانتری محل برای رفع اختلافات مالك و مستاجری از انجمن تقاضای دخالت و حکمیت نمود که بلافاصله موضوع حل و مختومه گردید .

ریه مصنوعی بجای باغشاه

انجمن کوی کارمندان معتقداست که پس از تخلیه باغشاه باید این محل بپارك بزرك تبدیل گردد و ضمن ارسال نامه‌ای بمقامات مختلف اطلاع داده‌اند که احداث پارك و جنگل در تهران در حکم تهیه ریه مصنوعی برای ساکنین تهران است

رئیس انجمن یاد آور شد که اگر اراضی باغشاه در حال حاضر بدون تبدیل بپارك عمومی از دست برود بعد از چند سال دیگرباصرف‌میلیاردها ریال نیز نمیتوان پارکی برای تهران احداث کرد و انجمن کوی کارمندان دولت پیشنهاد داده‌است که شهرداری با انتشار قرضه ملی اقدام بخرید اراضی باغشاه نماید و سپس آنرا بپارك بزرگی تبدیل و بدین وسیله محلی برای آسایش محلات جنوب شهر بوجود آورد .

کوی نمونه .

انجمن کوی کارمندان دولت بعنوان یك انجمن محلی نمونه از طرف دانشگاه تهران به کارشناسان فرانسوی معرفی شده و جامعه‌شناس فرانسوی آقای «لوم» در چند جلسه انجمن حضور یافته و مطالعاتی در این باره انجام داده است .

برای تسریع در نصب تلفن‌های کشور

در جلسه هیئت مدیره شرکت سهامی تلفن ایران که دیروز در دفتر وزیر پست وتلگراف وباحضور معاون وزارت پست و تلگراف آلمان غربی تشکیل شده بود در اطراف نصب تلفن های تهران وشهرستانها مذاکره وازطرف‌وزیر پست‌وتلگراف دستوراتی مبنی بر تسریع در کار نصب تلفن ها بشرکت های عامل (زیمنس ومیس اینکس)صادر گردید

انحلال انجمن شهر مرند

بطوریکه از وزارت کشور کسب اطلاع گردید انجمن‌شهر مرندطبق تصویب نامه هیئت دولت منحل و امروز دستور شروع انتخابات‌مجدد شهرستان مزبور از طرف وزارت کشور صادر گردید .

با انحلال انجمن شهر مرند این سومین انجمن شهری است که در ظرف دو هفته اخیر منحل شده است .

اهداء دارو برای دانش آموزان بلوچستان

سخنگوی وزارت کشورامروز گفت آقای مهدی کامرانی مدیر شرکت بازرگانی کالای سوئد واستودیو سانترال معادل مبلغ پنجاه هزار ریال داروی گران قیمت ومقادیری قرص جهت دانش آموزان‌بی بضاعت بلوچستان بوزارت کشور اهدا کرد.

بازرسی از کارگاهها

سخنگوی وزارت کار امروز بخبرنگار ما گفت بازرسی از کارخانجات تهران وشهرستانها بمنظور اجرای مقررات قانون کار وحفاظت فنی وبیمه های اجتماعی مرتبا ادامه دارد -هفته گذشته بازرسان کار از کارگاههای کاشی سازی ممتاز -کاشی سازی باقر صنعتی -جعبه سازی و چاپ‌اتومات بازرسی بعمل آورده ونقائصی‌ازقبیل عدم وسایل بهداشتی‌ووسائل‌حفاظتی وبیمه نبودن کارگران در این کارگاهها مشاهده گردید مراتب ضمن نامه های جداگانه بمدیران ومسئولین کارگاهها ابلاغ و نظر آنان را بمواد ۳-۴-۵-۶- لایحه قانونی حفاظت فنی جلب و به آنان تذکر داده شد که نسبت برفع نقایص اقدام ووسائل رفاه کارگران را فراهم سازند .

ساعات کار باجه های پستی

از وزارت پست وتلگراف اطلاع میدهند که‌از اول خردادماه جاری باجه‌های تمبر فروشی اداره‌تلگراف تهران از صبح تا نیمه شب برای رفع نیازمندیهای مراجعین آماده است .

دکتر جمال‌الدین نوربخش
متخصص دربهداشت وبیماریهای کودکان
ازدانشگاه پاریس
معتادین به‌الکل، تریاك، مرفین، کوکائین وهروئین
را باآخرین متد درمدت‌کوتاهی بدون هیچگونه عارضه درمان مینماید
نشانی خیابان شاهرضا چهارراه پهلوی
پذیرائی ٤ تا ۸ بعدازظهر تلفن مطب ٦٥٥٥٧
تلفن منزل ٤٤٧٨٩ (۱)

آگهی تمدیدمناقصه دستگاه تهویه‌مطبوع

بانك‌ملی‌ایران مدت‌قبول پیشنهادات مربوط به‌تهیه ونصب‌دستگاه های تهویه مطبوع‌بنای صندوق پس‌انداز ملی‌راکه تاآخروقت اداری روز ۳۰ر۲ر۱۳۳۸ بوده‌است بمدت ۱۰ روزتمدید خواهد نمود. بنابر این پیشنهاد دهندگان میتوانندتاآخر وقت اداری روزدوشنبه۱۰ر۳ر۳۸ پیشنهاد خودرا بدفتر اداره ساختمان تسلیم نمایند . جلسه مناقصه و قرائت پیشنهادات درساعت ۱۰صبح روزسه شنبه ۱۱ر۳ر۳۸ درمحل اداره ساختمان باحضور پیشنهاد دهندگان تشکیل خواهد گردید .

بانك ملی ایران

۱-۳ آ-٥٥٦٠

۱-۳۰ آ-٤٨٤٦

راديوترانزيستوري نت
کارخانجات نت آخرین اختراع رادیوترانزیستوری را بدنیا تقدیم کرده اند
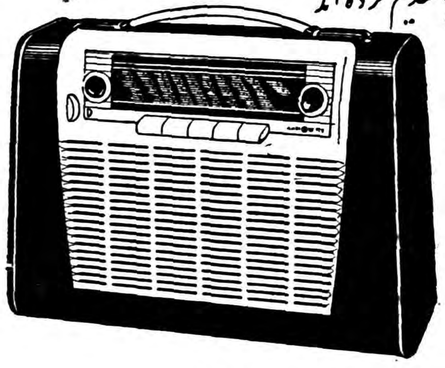
RADIONETTE
باپنج تومان باطری ۸۰۰ الی ۲۰۰۰ ساعت کار میکنند
بدون آهن همه فرستنده ها را بخوبی میگیرد
بدون لامپ - دارای امواج کامل
نماینده انحصاری شرکت مرادایفل - نادری تلفن ۴۲۲۷۲

نماینده مورد علاقه ما وهزاران نفرمیباشد

طی ۱۵ سال خدمت اجتماعی جناب آقای فتح‌اله غفاری نماینده کارمندان و خدمتگزاران وزارتخانه ها نشان‌دادمردی شجاع‌صحیح‌العمل وصمیمی و خدمتگزارشاهنشاه و میهن‌عزیزوعلاقمند برفاه وآسایش کارکنان‌دولت میباشدبهمین‌جهت هزارها کارمند و خدمتگزاروزارتخانه ها و کارگران شهرداری علاقه خودرا ابرازو نمایندگی اورا استقبال نموده‌اند بنابراین بازنشستگی اثری در نمایندگی ایشان ندارد امضاء کنندگان ضمن‌تائید اعلامیه‌شورای نمایندگان کارمندان موفقیت و سعادت آقای‌غفاری‌را طالبیم.

کارمندان و خدمتگزاران وزارت کشور و برزن ۶ شهرداری‌تهران

اسمعیل سریر صدرالدین صدیقیان محمد سپاه پوش علی اصغر توسلی حسین پاکدامن عباسعلی کوشیار علی اکبرضیر پاك‌علی رادپوی علی اصغر عنقا امیر پیروز خواه علی‌محمد ابراهیمی امان‌الله ایزد سپاس هوشنك دارابیان علی شهوارزاده جنگی جمشید محمودی عباس دبیر وزیری علی‌محمد همایون محمد وارسی ذبیح‌اله میرزا خانی محمد علی ارتقاعی محمد حسین امامی سعید مرتضی قلی زندی ابوتراب دولتشاهی عبدالباقی ایزدگشسب نصراله کمولوند ایرج مؤمنی حمید فرجادپور جواد ایرانپور

عباسعلی عبدالهی مرتضی کرك آبادی‌حسن رمضانی ابوالقاسم باغستانی جعفر کوچه بگلو علی اکبر کیانی غلامحسین رجائی فادعلی قاسمی علی آزمون صفرعلی سنگی محمود حسن‌پور محمود سرمدی حسین جوموش فراهانی رسول جعفریان علی حاجی بابائی حسن اسمعیل زاده محمد نصیری تقی خان‌میکانیکان رضا احترامی حیدرجلیلیان‌بیاض آقاجانی علی اکبر صفرعلی زاده

نصرت نیتی صفت‌علی معروفی قربانعلی بهرام‌نژاد یداله قهرمانی اکبرحسین آقاجانی‌رضاهاشمی عزیزاحمد بیك‌سیداسد اله‌سیدفتح‌الهی هدایت رضائی بهرام محرمی محمدعلی محمد حسین عبداله رضائی عبدالرضا محمد باقری حبیب‌اله فتح‌الهی سلمان تقی زاده‌علی ابراهیمی حسین ابراهیمی حسین دهقانی علی اسماعیل پور مهری اسمعیل محمد علی ایوب صفری صفر علی رمضانی شعبان قربانعلی شیرزاد محمدعلی محسن قربانی حسین عباسی حسین هاشمی علی سعیدی‌قلی ملك‌پور عبدالعلی علی‌پور عبدالعلی علی‌یاری سیف‌اله طاهری محمدقلی راستی

اسداله مهدی اصغر آقاسی‌علیرضا رجب مرتضی محمدی مختار حجین یعقوب علی ولی محمد حسین‌قادری اسمعیل جوغانی سلمان سنجشی علی‌اکبر باقری باقر قره‌ذی‌ذکر علی‌ذکری علی اکبر فرهادی محمدعلی حسین رمضانعلی علی بیگی قلی صباغیان محمد حواسلی عبدالحسین امیری علی‌یار حسین عزت‌اله پاسبانی اسداله تقی‌زاده حمداله محرمی عباس کبیری کاظم شکری قربان رستمی محمد جوادی‌اسمعیل ملکزاده امید حبیب عباسقلی کبیر محمدقلی علی‌اکبر رفیعی

جمعه ولی‌زاده خالق‌وردی گنجبر شیرینعلی جعفر قلی علی احمد حاجی‌تقی حسین شیرخان قلی‌رقیبعلی محمد انصاری خداداد محمدعلی زاده‌محمد یوسف ابوالقاسمی رضا عموهاشمی بلال گلکار محمداسماعیل محمدحسینی مختار رحمن قاسم جعفری محمود غضنفری شکراله‌حسینی یداله فرجی علی‌خان‌بابا عین‌اله قهرمان روح‌اله عبدالهی علی شامی‌حسین شیخ جعفر جهانگیری بهرام برائت محمود احمدی حسن طالبی یوسف ابراهیمی علی‌ابراهیم خانی مرتضی‌حسن محمدحسن ترابی ابوالفضل چنگیزی یعقوبخان احمد بیابانی یداله عقیلی حبیب‌اله غایت‌پور عباس شمس علی حاجی ابراهیمی و امضاهای دیگر که خوانده نشد.

ظهور فیلم ، چاپ عکس ، آگراندیسمان
کپیه ازروی کلیه عکسها ومدارك واسناد بویژه عکسهای قدیمی که بطرز جالبی به سیستم امروز درخواهد آمد به شرکت سهامی تحریر ایران (برادران کاشانی) - چهارراه لاله‌زار- اسلامبول مراجعه فرمائید.
تلفن- ٣٦٢٢٤ آ-٥٢٧٠ ۱-۲

سرقت بسته‌های پستی سفارت امریکا

برای متهم اصلی قراری معادل یك میلیون ریال صادر شد

آخر وقت دیروز آقای نوروز ناصری باز پرس ناحیه ۳ دادسرای تهران قرار وثیقه‌ای معادل یك میلیون ریال برای کارمند یکی از شرکت های هواپیمائی صادر کرد . این شخص متهم بود که در مفقود شدن یك بسته پستی محتوی چهل هزار دلار چك و وجه نقد و اسناد بهادار دیگر دخالت داشته است .

چهار ماه قبل

در حدود چهار ماه قبل شکایتی از طرف سفارت کبرای آمریکا در تهران تسلیم کلانتری ۱۷ شدمبنی بر آنکه بسته‌ای محتوی چك واوراق بهادار به یکی از شرکت های هواپیمائی سپرده شد ولی پس از چند روز معلوم شد که این بسته بمقصدنرسیده است . پس از طرح این شکایت پرونده از طرف کلانتری ۱۷ تحویل آگاهی بخش شد تا نسبت به شناختن و دستگیری متهم یا متهمین اقدام لازم بعمل آید .

مامورین آگاهی بخش با توجه‌به شکایت رسیده شروع به تحقیق کردند و سر انجام موفق شدند مقداری از اسناد مذکوررا در نواحی جنوب شهر در حالیکه در دست یك عده چهارده نفری بود جمع آوری کنند این عده به آگاهی جلب و مورد بازجوئی قرار گرفته ضمن بازجوئی از این عده معلوم شداغلب آنها اوراق مذکور را از شخصی بنام حسین خریده‌اند . شخص اخیر نیز پس از شناخته شدن‌دستگیر شد و باقرار صادره از طرف‌بازپرس ناحیه ۳ دادسرا توقیف شد .

متهم اصلی

تعقیب پرونده از جهت شناختن متهم اصلی همچنان ادامه داشت و بالاخره از نظر مامورین تحقیق‌مسلم شد که یکی از کارکنان شرکت هواپیمائی مذکور در چگونگی‌مفقود شدن این بسته شرکت داشته‌است. با تحقیقات بعدی متهم اصلی که یکی از کارمندان شرکت مزبور بود شناخته شد و پس از احضار بباز پرسی‌وانجام تحقیقات‌دخالت وی از نظر باز پرس در مفقود شدن بسته محتوی چك و اسناد محرز شد و با صدور قرار روانه بازداشتگاه گردید .

اختلاف برسر خرید تاکسی بود

شعبه ۱۸ دادگاه جنحه زن جوانی بنام مهری را به چهارماه زندان محکوم کرد. مهری متهم بود که چون شوهرش خانه خودرا فروخته و میخواسته با پول آن تاکسی‌خریداری کند و اوبااین امر موافقت نداشته با کارد آشپزخانه شوهرش را مجروح کرده است.

چهارنفر دست مردی راشکستند

وهریك به حبس های مختلف از دو سال تا۶ ماه‌محکوم‌شدند

شعبه سوم دادگاه جنائی بریاست آقای واصف تشکیل شد و باتهام چهارنفر باسامی ابراهیم ، اسداله ،علیرضا وعزیز رسیدگی بعمل آورد. این چهار نفر متهم بودند که چندی قبل هنگام جمع آوری محصول در «دلیجان» با مردی بنام امراله شفیعی نزاع کرده و دست اوراشکسته‌اند.

دیروز دادگاه پس از رسیدگی بپرونده و استماع مدافعات متهمین ابراهیم واسداله را هر یك بدوسال‌حبس مجرد و علیرضا را به سه‌ماه و عزیز را بشش ماه حبس تادیبی محکوم کرد.

حوادث گوناگون

مصیبت رنك کردن موی سر

دیروز زن ۳۲ساله‌ای بنام پری در حالیکه مجروح شده بود بکلانتری ۲۰ آمده از شوهرش جواد شکایت کردو گفت جواد مرا بشدت کتك زده است . بدستور افسر نگهبان جواد بکلانتری احضار شد و درباره علت کتك زدن زنش از اوسئولاتی بعمل‌آمد. او گفت : موی همسرم پری سفید شده واو آنرا هرماه رنك میکند، باو گفتم چون دربیرون کار میکنی وباداشتن چند بچه فکر دیگری هم نداری موهایت را رنك نکن چون اولا من همینطور ترا می پسندم و ثانیا موی سفید تو سبب میشود که در اداره و دربین راه از تعرض و متلك‌گونی عده‌ای‌ولگرد مصون‌باشی .اما پری حرف مرا گوش نکرد وامروز موهایش را رنك کردو منهم‌او را کتك زدم وبعلاوه تصمیم دارم طلاقش هم بدهم .

پس‌ازپایان بازجوئی ، جواد و همسرش به ناحیه چهار دادسرا فرستاده شدند .

پسربچه‌ای در تنور افتاد وسوخت

عصردیروز بموجب اعلام ژاندارمری زرند جنازه طفل ۵ساله‌ای بنام عباداله ریحانی فرزند حمزه‌علی که درتنور خانه افتاده در نتیجه سوختگی شدید در گذشته بود بوسیله آقای دکتر سلطانی مورد معاینه قرار گرفت وجواز دفن صادر شد.

خفگی درآب

همچنین جنازه طفل خردسالی بنام حلوبی فرزند محمد ولی که براثر خفگی درآب درگذشته برای‌معاینه باداره پزشکی قانونی منتقل شد.

تصادف باا‌تومبیل

دیروز جنازه مردی بنام شریف بلوکی فرزند حیدرکر بعلت تصادف باا‌تومبیل در لحظات اول حادثه‌جان سپرده بود بوسیله پزشك قانونی مورد معاینه قرار گرفت وجواز دفن صادر شد.

دوتصادف درچند لحظه دریك محل

بعداز ظهر دیروزاتومبیل سواری شخصی شماره ۲۰۶۱۱ برانندگی حسن رویائی درسه‌راه طرشت باموتور سواری بنام حجت رحیمی‌تصادف کرد واورا بسختی مجروح نمود. هنوز چندلحظه‌ای ازاین تصادف‌نگذشته بود که اتوموبیل جیپ شماره ۳۷۴۸ برانندگی ایرج منصور بقائی بادوچرخه سواری بنام وجیه‌اله رسولی درهمان محل تصادف و دوچرخه‌سوار رامجروح کرد. بلافاصله مجروحین توسط مامورین کلانتری ۱۱ به‌بیمارستان سینا منتقل ورانندگان اتومبیلها بکلانتری جلب شدند.

مجروحین تصادفات

دیروز و دیشب هشت نفر باسامی زیر در اثر حوادث‌رانندگی مجروح شده و در بیمارستان سینا بستری شده‌اند :

حاجی‌بی‌بی‌تبریزیان‌فرزند علی‌اکبر ۲۵ ساله در بخش ۱۱ بانو افسر مرتضائی فرزند قره بالغ و بانوافسر روحانی فرزند قربانعلی ۲۰ساله در بخش ۳ سونا ،اکبر فرزندمحمد در یوسف آباد. فیض اله نیك بخت ۲۵ ساله فرزند رضاعلی در بخش ۲۳ . بانو عالیه رضائی ۴۵ ساله فرزند عبداله در بخش ۲۲ .اسد سعیداله فرزند چشم‌گل در حوزه ژاندارمری .

سوختگی باآبجوش

دیروز جنازه زن ۲۵ساله‌ای بنام فاطمه فرزند حسین که براثر سوختگی باآبجوش بسختی مجروح ودربیمارستان سینادرگذشته بود بوسیله آقای دکتر میرحقانی در اداره پزشکی قانونی مورد معاینه قرار گرفت وجواز دفن صادر شد

مجروح جاده پهلوی در گذشت

عصر دیروز حبیب مهدی‌زاده‌فرزند مهدی که در جاده پهلوی در اثر تصادف با اتومبیل سفارت دومینکان مجروح شده بود در بیمارستان‌سینا در گذشت .

سمپاشی منازل

شرکت سهامی راهنمای کشاورزی

مبارزه بامگس وکلیه حشرات خانگی‌رابابوسایل مجهز موتوری انجام میدهد.

شاهرضا مقابل صفی علیشاه ـ ایستگاه دوختی تلفن ۳۴۱۸۴

آ ـ ۶۹۳۶

کشاورز عزیز

کمباین وتراکتورمسی‌هریس

با ۵۰درصد تخفیف

دیسك گاوآهن وبذرپاش

با ۳۰ درصد تخفیف

تریلی‌کمپرسی‌کوچك وبزرك‌آلمانی

با ۲۰ درصد تخفیف

انواع لوازم‌کشاورزی وتراکتور وکمباین

باقساط ۵ ساله

نمایشگاه بزرك اتومبیل وتراکتور

خیابان تهران‌نو تلفن ۳۷۰۰۴ ـ ۳۰۳۸۸۷

(۱) آ ـ ۶۸۷۴ کلید

بالاخره فرانکی هوارد بروی پرده‌سینمامیآید

از فردا صبح در سینما های

مترو پل ـ پلازا

بکداستان شیرین. کمدی ودلپذیر ـ بنام:

(مغز آفتاب خورده)

دوبله بفارسی

باشرکت : فرانکی هوارد (دنی‌کی انگلستان)

بزرگترین‌قهرمان کمدی سینما و تاترانگلستان که این‌روزها شهرتش عالمگیر شده است

دارای صحنه‌های رقص‌شرقی

(مغز آفتاب خورده)

از فردا در سینما های

پلازا ـ مترو پل

در جنگلهای مخوف آمازون

عیسی امیدوار باپوست لاك پشت دسته ارکسترجوانان سرخ پوست را تکمیل‌کرده وباآنها مشغول پایکوبی است.

برادران امیدوار ماجراهای جالب زندگی خودرا درمیان قبایل سرخ پوست آمازون برای خوانندگان

اطلاعات جوانان

شرح میدهند.

دوجوان ایرانی بنقاطی رفته‌اندکه هنوز پای هیچ سفید پوستی به آنجا نرسیده است ودر آنجا باماجراهائی‌مواجه شده‌اندکه :

بخواندنش میارزد .

ژنراتور سه فاز

ساخت کارخانه الین‌اتریش

۲۰۰۱	کیلوولت‌آمپر		۱۰۰۰دور
۸۰	»	»	۷۵۰ »
۶۳	»	»	۱۰۰۰ »
۶۳	»	»	۷۵۰ »
۵۰	»	»	۱۵۰۰ »
۴۵	»	»	۱۵۰۰ »
۱۰	»	»	۱۵۰۰۱ »

موجود است

شرکت‌ایراندین‌خیابان سعدی

تلفن ۳۱۸۴۹

آ ـ ۶۸۱۴ آگهی‌بارت

حمید مشهور — ۱۳ —

یادداشتهای مسافرت:

از تهران تا فراز قطب

امروز میخواهم کمی درباره تشکیلات حکومتی کشورهای سوئد و نروژ و دانمارك گفتگو کنم و قبل‌از اینکه مشاهدات و مطالعات خودرا راجع به این تشکیلات درکشور های اسکاندیناوی بنظر خوانندگان محترم برسانم لازم میدانم چند سطری درباره دموکراسی در کشورهای فوق‌الذکر و تعبیری که‌از کلمه دموکراسی در ممالك اسکاندیناوی‌میشود صحبت نمایم .

غربی ها عقیده دارند که دموکراسی بحکومت بوسیله مردم اطلاق میشود و اینکار از طریق انتخاب آزادانه هیئت هائی ازطرف مردم تحقق مییابد . ولی کمونیست ها اجتماعی را دموکراتیك میخوانند که ضد سرمایه داری ودائما متوجه تساوی شرایط مادی واقتصادی مردم باشد از روی این نظریات اصطلاحات «دموکراسی غربی» و «دموکراسی شرقی» بوجود آمده‌است

ولی گذشته ازاین دموکراسی ، یکنوع دموکراسی دیگر هم هست که آنرا «دموکراسی اسکاندیناوی» مینامند . این اصطلاحی است که غالبا از جانب نویسندگان و جامعه شناسان باختری درباره رژیم حکومتی کشورهای اسکاندیناوی درکتب وانتشارات عنوان میشود . و اکنون شهرت جهانی یافته است . مطابق مندرجات همین کتب و انتشارات ازموقعی که باستبداد قرون وسطائی درسه کشور سوئد و نروژ و دانمارك خاتمه داده شد و نمایندگان مردم جای استبداد را گرفتندرشدو نمو مشروطیت تقریبا بامبارزه و کشمکش شدید احزاب سیاسی صورت گرفت . قوانین اساسی این کشورها در عمل وبا تفسیر تغییر کرد .

رژیم پارلمانی در اسکاندیناوی

اصل پارلمانی درسوئد بسال ۱۹۱۷ در دانمارك در۱۹۰۱ ودر نروژ درسال ۱۸۸٤ صورت گرفته‌است . دراین سه کشور ، حکومت مشروطه برمبنای قانونگذاری جریان دارد . حقوق مجریه در کشور های مذکور بپادشاه ودر فنلاند و ایسلند به رئیس جمهور تفویض میشود ولی وزرای کابینه بنام شاه ، عوامل اجرای قانون هستند . شاه یا روسای جمهور و پارلمان درقوه قانونگذاری سهیم هستند .

اینطور که شنیدم شاه یا رئیس‌جمهورهرگز از امضای قوانین مصوبه امتناع نمی‌ورزند . قوه قضائیه نیز بموجب قانون اساسی از قوای دیگر مستقل است و دولت درآن ابدا دخالتی ندارد .

آنچه دربالا گفته شد طرح رژیم حکومتی کشور های اسکاندیناوی را تشکیل میدهد . بدیهی است در جزئیات واصطلاحات اختلافاتی میان این کشورها هست .

قانون اساسی جدید دانمارك درسال ۱۹۵۳ تدوین گردیده ونتیجه تجدید نظر در قوانین اساسی پیشین آنست . مطابق قانون اساسی تازه اولاد اناث پادشاه نیز میتوانند وارث تاج‌و تخت سلطنت بشوند . این اصلاح درنتیجه فشار سازمان زنان آنکشور از طرفی و فقدان فرزند ذکور شاه فعلی از طرف دیگر ، صورت گرفته‌است .

بانوان آنکشور استدلال میکرده‌اند که‌باوجود برسمیت شناختن‌تساوی حقوق زن ومرد در انتخابات و شئون مختلف اجتماعی ، دلیلی ندارد که بارث بردن سلطنت بوسیله دختر پادشاه امری استثنائی باشد . معذلك فرزند ذکور پادشاه دراینمورد حق تقدم دارد .

پارلمان دانمارك مرکب ازیك مجلس است و به‌آن مجلس عامه میگویند و مجموع نمایندگان آن از ۱۷۹ نفر تجاوز نمیکند و برای مدت چهار سال انتخاب میشوند .

یکی از نکات جالب مندرج درقانون اساسی دانمارك اینست که دولت میتواند اختیارات خودرا بمقامات بین‌المللی بمنظور کمك بهمکاری و وضع مقررات بین‌المللی واگذار نماید ودراینصورت است که‌از آراء موافق پنج ششم نمایندگان ضروری است .

درمورد هر لایحه‌ای که‌از مجلس میگذرد اگر ثلث نمایندگان تقاضا کنند ، تکلیف آن قانون بامراجعه به آراء عمومی (رفراندم) معلوم میشود و بهمین صورت عمل خواهد شد . یعنی تکلیف آن قانون از طریق رفراندم روشن خواهد گردید . اشاره اینقسمت نیز دراینجا لازم بنظر میرسد که‌اگر به‌نخست‌وزیر رای عدم اعتماد داده‌شود او میتواند استعفا دهدیا به آراء عمومی مراجعه نماید .

بررسی تاریخ روابط ایران وشوروی

وضع کنونی ایران غیراز وضع سال ۱۹۲۱ است

در حقوق بین‌الملل و روابطدولتها وپیمانها وقراردادها و عهود ،اصولی وجود دارد که پایه و اساس روابط بین دولتها میباشد بحث در منشاءو مصدر پیدایش‌این‌اصول و اینکه چگونه پیدا شده است مارا بوادی دیگری میکشاند . همینقدر متذکر میشویم با رعایت این اصول بوده است که دولتها وملتها حدود حقوق وروابط مناسبات خودرا با یکدیگر تنظیم کرده‌اند وامروز هم بارعایت همین اصول است که بایکدیگر مناسبات دوستانه بر قرار میکنند و قرار داد وعهدوپیمان می‌بندند . وقتی این اصول شکسته شود و رعایت نگردد روابط بین دول هم بهم میخورد و آنوقت بجای آن «قانون جنگل» حکومت میکند . قانون‌جنگل یعنی‌رفتاریکه بشرهای اولیه در جنگل با هم‌داشتند و هر که زورش بیشتر بود آنرا که زورش کمتر بود پاره میکرد و مثل گرك که گوسفند را میخورد اورا میخورد برای مثال گوئیم ، پیش از جنك دوم دولتهای بزرك یك اصولی را بین خود مقررداشتند و توافق‌نمودند و اسمش را میثاق جامعه ملل گذاشتند تصور میشد که با تاسیس جامعه ملل دنیای‌بشریت از بازگشت حکومت قانون جنگل رستگاری یافته است متاسفانه چنین نبود آن اصول را شکستند وقتی شکستن اصول تکرار شد شبح مخوف جنك هم قیافه مرگبار خودرا در جبین افق زندگی بشر نشان داد و جنك بین‌الملل دوم دنیارا بطرز وحشتناکی از جنك اول به آتش بیداد خود سوخت. شکستن اصول و عدم اعتناء بحقوق ملل همیشه ازجانب قوی نسبت به ضعیف تر از خود اعمال شده‌ومیشود امروز هم‌متاسفانه با همه کوشش و تلاشی که عقلا و مصلحین خیراندیش‌جهان شبانه روز مینمایند همان عدم اعتناء و پیمان شکنی و بیدادگری وروح تجاوز و سرکشی و طغیان علیه‌اصول و مبادی در رفتار دولت زورمند وبااقتدار اتحاد جماهیر شوروی سوسیالیستی که بدروغ خودرامنادی صلح میداند و آتش افروزجنگهای داخلی و محلی بین ملل ضعیف خارج از دنیای کمونیست میباشد وجود دارد ، بزرگترین نشانه آن رفتار خصمانه ایست که دولت روسیه شوروی نسبت‌بایران در پیش گرفته است که با هیچیك از اصول و مقررات بین ملل وفق نمیدهد و باز هم برای اجرای نیات تجاوزکارانه خود فصل ٦ عهدنامه فوریه ۱۹۲۱ را حربه قرار داده است مثل‌اینکه فصل ششم مورد بحث تا قیام قیامت بحکومت زورگو و بیدادگر روسیه‌شوروی‌چنین‌حقی‌داده که‌هر وقت‌دلش‌خواست‌بایران‌قشون کشی کند یا ایران رابا قشون کشی خود مورد تهدید قرار بدهد.

در بحث قبلی گفتیم که در بهار سال ۱۳۲۹ دولت شوروی بازهم یاد داشتی بدولت ایران داد ودولت ایران رابا حربه فصل ششم تهدید نمود برای اینکه‌دولت‌ایران خواسته بود نقشه برداری هوائی از ایالات شمالی خاك خود بنماید و موضوع در مجلس شورایملی در همان موقع انعکاس عمیق و نامطلوب پیدا کرد از جمله شخصیت های برجسته که علیه این امر در مجلس شورای ملی درسی و یکم تیر ماه ۱۳۲۹ بیانات مستدل باتکاء مبانی واصول حقوقی درباره کان لم یکن بودن فصل ٦ معاهده فوریه ۱۹۲۱ ایراد کرد آقای دکتر قاسمزاده استاد دانشگاه تهران و از اساتید مسلم حقوق در ایران میباشند. آقای دکتر قاسمزاده پس‌از تشریح فصل ٦ ونامه روتشتین و تطبیق‌آن با اوضاع و احوال روز که‌مابواسطه اینکه آنها را مشروحتر و مبسوطتر در بررسیهای سابق گفته‌ایم از تکرار آنها بی‌نیاز میباشیم. آنوقت وارد بحث از اصل معروف و متبع بین ملل که عبارت از اصل « ریوس سکستانتی بوس » میباشد شدند و برای اینکه ما بالای گفتار استاد دکتر قاسمزاده چیزی نگفته باشیم بیانات ایشان را در این باب نقل میکنیم :

بموجب اصل « ریوس سك‌ستانتی ریوس» تعهدات حاصله از قرارداد های بلامدت یا طویل المدت مشروطه بوجود و بقای اوضاع و احوالی است که در موقع امضای قراردادموجود بوده و یا تغییر احوال هر یك از دول متعاهد میتواند هر یك از مواد قرار داد راکه باوضع جدید وفق نمیدهد باطل‌وبلااثر اعلام‌نماید مثلا دولت حامی میتواند قراردادی را که دولت تحت الحمایه قبل ازایجاد رژیم تحت الحمایگی با دول دیگر منعقد ساخته بعلت اینکه با وضع جدید مطابقت ندارد القاء نماید.

« باتکاء باصل مندرج در سال ۱۸۷۰ دولت روسیه مقررات عهدنامه مورخ ۱۸۵٦ پاریس دایر بربیطرفی دریای سیاه را فسخ نموده و خود را مجاز دانست که در دریای سیاه بحریه جنگی داشته باشد و در سواحل دریای مزبور استحکامات بسازد و نیز روی همین اصل است که دولت شوروی بر اثر شکست آلمان قرارداد « برست لیتوسك » مورخ سوم مارس ۱۹۱۸ رابی‌اعتبار اعلام نمود دول دیگر نیز درموارد متعدد اصل مذکور در فوق رامورد استناد قرار داده بوسیله اعلامیه های یکجانبه تعهدات خود را الغاء نمودندازجمله‌دولت‌اتریش،مجارستان درسال ۱۹۰۸ تعهدات خودناشی از ماده ۱۸۷۸ برلن‌را ملغی نموده وایالات بسنی وهرزگوین را از امپراتوری عثمانی مجزا وضمیمه خاك خود نمود و همچنین دولت بلغارستان برخلاف صریح عهدنامه برلن رژیم خراجگذاری راازبین برده واستقلال تام وتمام خودرااعلام نمود حال باید دید آیاتغییری در اوضاع واحوال موجوده درموقع انعقاد قرارداد ۱۹۲۱ بعمل آمده است یانه؟ باین سئوال بدون تردید جواب مثبت داده میشود.

توضیح آنکه وضع نظامی ایران در۱۹۲۱ باندازه‌ای پریشان‌ونامرتب وخزانه دولت بحدی خالی بودکه دولت ایران قادر بحفاظت وحراست سرحدات خود نبود وبرای دشمنان دولت شوروی امکان داشت‌بمنظور ازبین بردن رژیم وتجدید حکومت تزاری نیروی نظامی خودرا وارد خاك ایران نموده واز این طریق مرزهای شوروی رامورد تهدیدقرار دهند مضافا باینکه در آنزمان‌قوای نظامی انگلستان قسمتی ازخاك‌ایران را اشغال نموده همواره بیم تجاوز قوای انگلیس بسرحدات شوروی میرفت هرچند دولت ایران درجامعه ملل عضویت داشت واصولا‌مشمول تضمینات منظوره‌دراساسنامه‌مؤسسه مزبور بود ولی‌درآن موقع‌قدرت وتوانائی جامعه ملل باندازه‌ای نبود که‌ازعهده تجاوزبخاك ایران‌برآید دولت شوروی هم درنواحی مختلف روسیه مشغول مبارزه باروسهای سفید بود ودولت شوروی نه‌تنها از طرف هیچ دولتی برسمیت‌شناخته نشده بودبلکه تمام دول نظر خصمانه به‌آن دولت داشته برهبران ضد انقلابی کمك میکردند. درچنین موقعی شوروی‌ها این اضطراب و نگرانی را داشتند که‌مبادا روسهای سفید بکمك ویاری دولت انگلیس وسایر دول دشمن شورویها ازضعف ایران استفاده نموده دولت شوروی رااز قسمت ایران مورد حمله قرار دهند واماوضع کنونی ایران‌وشوروی بقای ماده٦ راایجاب نمیکندبدلیل اینکه اکنون خاك ایران ازطرف دولت ثالثی اشغال نشده ودولت ایران قادر بدفاع ازسرحدات‌خود میباشد بعلاوه تمام دول همجوار ایران ودول‌مؤثر دیگر بادولت‌ایران ودولت شوروی روابط سیاسی دارند وهمگی عضو سازمان ملل‌متحدبوده وملزم میباشند که‌تمامیت ارضی واستقلال سیاسی هردولتی وازجمله دولت ایران رامحترم شمرده از توسل‌بتهدید واعمال قوه قهریه اجتناب ورزند ودرهمان جلسه‌تیرماه ۱۳۲۹ بودکه ماده٦ عهدنامه ۱۹۲۱ رابنا بدلائل حقوقی وبراهین‌منطقی وهم اینکه بعلت مباینت بامقررات منشور سازمان ملل متحد ملغی و کان لم‌یکن اعلام‌شدومادربررسیهای آینده نقاط مباینت ماده ٦ موردبحث رابا منشور سازمان ملل متحدمدلل خواهیم ساخت ونشان‌خواهیم داد که چگونه امروز هم دولت‌شوروی نسبت بایران موافق اصول منشور سازمان ملل متحدرفتار نکرده و بلکه اجرای قانون جنگل راهدف مقاصد خود قرارداده است.

امشب بکدام سینما میروید؟

سینماهای درجه ۱

سینما اسیا

شبهای ونیز (رنگی - وایداسکرین- دوبله بفارسی) باشرکت : البرتو- سوردی - ماریزا آلازیو - شروع : ۱۰٫۳۰صبح - ۳- ۵- ۷-و۹بعدازظهر -تلفن ٤۲۹۰۹

سینما ایران

آهنك ناتمام (رنگی - سینماسکوپ) با شرکت: گلن فورد - الینورپارکر- شروع : ۱۰٫۳۰ صبح ۲٫۳۰-٤٫۳۰- ٦٫۳۰ و۸٫۳۰ بعدازظهر - تلفن ۳٦۳۵٤

سینما ایفل

زیبای زیبایان (رنگی) با شرکت : جینالولو بریجیدا - ویتوریوگاسمن - شروع: ۱۰٫۳۰صبح- ۲٫۳۰-٤٫۳۰- ٦٫۳۰و۸٫۳۰ بعدازظهر -تلفن٤۰۱۱٦

سینما اسکار

افسانه های تابستانی -شروع : ۲٫۳۰-٤٫۳۰- ٦٫۳۰ و ۸٫۳۰ بعد از ظهر -تلفن ٤۵۷۹۷

سینما برلیان

شاهد برای‌تعقیب-باشرکت‌چارلز لافتون شروع :۱۰٫۳۰ صبح -۲٫۳۰ -٤٫۳۰- ٦٫۳۰ و۸٫۳۰ بعدازظهر-تلفن ۳۳۵۳۵

سینما پلازا

داستان آناپولیس - باشرکت جان‌درك - شروع : ۱۰٫۳۰ صبح- ۳-۵-۷و ۹ بعدازظهر - تلفن٤٤۲۵۵

سینما پارك

چك یك میلیون تومانی (فیلم فارسی باشرکت مهین‌دیهیم -شروع:۱۰٫۳۰ صبح -۲٫۳۰ -٤٫۳۰ -٦٫۳۰ و۸٫۳۰ بعداز ظهر -تلفن ۳۹٦۳۷

تهران (تابستانی- زمستانی)

عقاب سیاه (رنگی - سینماسکوپ) باشرکت: جان‌اریکسون - شروع : در زمستانی ۱۰٫۳۰ صبح - ۲٫۳۰- ٤٫۳۰ - ٦٫۳۰ و ۸٫۳۰ بعداز ظهر- تابستانی ۷٫۳۰ و ۹٫۳۰ بعداز ظهر- تلفن ۳۸۱٦۵

سینما تخت جمشید

سر گذشت ایستر کاسلو -باشرکت جون کرافورد -شروع: ۳-۵-۷و۹ بعد از ظهر-تلفن ٤۳۵۵۰

سینما حافظ

آفرودیت (رنگی-سینماسکوپ دوبله بفارسی) باشرکت: بلیندالی-شروع: ۱۰٫۳۰صبح- ۲٫۳۰-٤٫۳۰-٦٫۳۰ و ۸٫۳۰ بعداز ظهر -تلفن ۳٤۰۷٤

سینما دنیا

روزنامه نگار شجاع -باشرکت : همفری بوگارت -شروع : ۱۰صبح- ۲٫۳۰-٤٫۳۰ -٦٫۳۰ و۸٫۳۰ بعد از ظهر تلفن ۳۳۸۱۲

سینما دیانا

روزنامه نگار شجاع -باشرکت : همفری بوگارت-شروع :۱۰٫۳۰صبح- ۳-۵-۷و ۹ بعد از ظهر -تلفن٤۲۰۱۰

سینما رویال

مرك اسرار آمیز - باشرکت : جوزف‌کاتن - شروع : ۱۰٫۳۰ صبح- ۲٫۳۰ - ٤٫۳۰ - ٦٫۳۰ و ۸٫۳۰ بعدازظهر - تلفن ٦۸۲۰٦

سینما رکس

شبهای ونیز (رنگی - وایداسکرین - دوبله بفارسی) باشرکت :البرتو- سوردی - ماریزا آلازیو - شروع : ۱۰ صبح ۲٫۳۰ - ٤٫۳۰ - ٦٫۳۰ و ۸٫۳۰ بعدازظهر - تلفن ۳٤۱٦۹

سینما رادیو سیتی

دسته فرشتگان (رنگی-سینماسکوپ) باشرکت : کلارك گیبل -ایون‌دوکارلو شروع: ۱۰٫۳۰ صبح - ۲- چهار و ربع - ٦٫۳۰ و ۹بعدازظهر - تلفن ٤۳۳۲۰

سینما سعدی

افسانه های تابستانی (رنگی- سینماسکوپ -دوبله بفارسی) با شرکت :مارچلو ماسترویانی -میشل مورگان -دوریان‌گری شروع : ۱۰٫۳۰ صبح -۲٫۳۰-٤٫۳۰-٦٫۳۰ و۸٫۳۰ بعداز ظهر -تلفن ۳٦٤٦۸

سهیلا (تابستانی وزمستانی)

کنت قلابی (دوبله بفارسی) با شرکت : آن‌ورنون - ویتوریودسیکا- شروع : درزمستانی ۱۰٫۳۰ صبح- ۲٫۳۰ - ٤٫۳۰ - ٦٫۳۰ و۸٫۳۰ بعداز ظهر در تابستانی ۷و۹- تلفن ۳٦٤۲٤

سینما کریستال

داستان آناپولیس - باشرکت جان‌درك - شروع : ۱۰ صبح -۲-٤- ٦-و۸ بعدازظهر تلفن ۳۷٦۷۵

سینما کارون

چك یك میلیون تومانی (فیلم فارسی) شروع: ۱۰٫۳۰ صبح -۲٫۳۰ -٤٫۳۰ -٦٫۳۰ و۸٫۳۰بعداز ظهر-تلفن٤۰۰٦۵

سینما متروپل

کین (رنگی - دوبله بفارسی) با شرکت : ویتوریو گاسمن - شروع: ۱۰٫۳۰ صبح - ۲٫۳۰ - ٤٫۳۰ - ٦٫۳۰ و ۸٫۳۰ بعدازظهر - تلفن ۳۹٤۱۰

سینما مولن رو

آهنك ناتمام (رن... پ) باشرکت : گلن فو... پارکر- شروع: ۱۰٫۳۰صبح ۲- ۵-۷و۹بعداز ظهر - تلفن ۳۸۷٦۵

نیاگارا (تابستانی وزمستانی)

کنت قلابی (دوبله بفارسی) باشرکت البرتوسوردی - ویتوریودسیکا - شروع : درزمستانی ۱۰٫۳۰ صبح - ۲٫۳۰ - ٤٫۳۰ ٦٫۳۰ و ۸٫۳۰ بعداز ظهر در تابستانی ۷ و۹ تلفن٦۵۳۰۷

سینما همای

زیمبو (فیلم هندی - رنگی)باشرکت آزاد -شروع : ۱۰٫۳۰ صبح - ۲٫۳۰ - ٤٫۳۰ -٦٫۳۰ و ۸٫۳۰ بعداز ظهر - تلفن ٤۲۱٦۹

سینماهای درجه ۲

سینما پردیس

طناب شن -باشرکت :برت‌لنکستر- شروع : ۱۰٫۳۰ صبح -۲٫۳۰-٤٫۳۰- ٦٫۳۰ و۸٫۳۰ بعد از ظهر .

سینما تاج

اولیس -شروع : ۱۰٫۳۰ صبح - ۲٫۳۰ -٤٫۳۰ -٦٫۳۰ و ۸٫۳۰ بعد از ظهر -تلفن ۳۳۰٦٤

سینما فری

افسانه های تابستانی - شروع : ٤٫۳۰ -٦٫۳۰ و ۸٫۳۰ بعدازظهر- تلفن ۳۳۷۷۷

سینما فردوسی

چك یك میلیون تومانی (فیلم فارسی شروع: ۳- ٤-٦ و۸بعد از ظهر -تلفن ۳۵۷۸٤

سینما مشعل

سلطان اوکیف (رنگی) با شرکت برت‌لنکستر - شروع ۱۰٫۳۰ صبح ۲٫۳۰ - ٤٫۳۰ -٦٫۳۰ و ۸٫۳۰ بعد از ظهر - تلفن ۳۳۸۲٦

سینما مراد

حمله چهار صد فیل (دوبله‌بفارسی) شروع ۲٫۳۰ - ٤٫۳۰ -٦٫۳۰ و ۸٫۳۰ بعداز ظهر تلفن ۳۷۳۸۹

تآترها

تئاتر آناهیتا (یوسف‌آباد)

اتللو باشرکت :آزرم -اسکوئی - فرشید - بهرام -بونیمار-شروع ۸ بعداز ظهر تلفن ۸۳۰۱۳۸

تئاتر تهران (سالن اول)

کمدی دکتر شهرما : باشرکت پرخنده -مورین -کاشانی -وحدت بهرامی -شروع ۸بعداز ظهر تلفن ۳۷۳۵۱

تئاتر تهران (سالن دوم)

افیون :باشرکت :مهرزاد مصفا ...راده -شروع ۸بعداز ظهر.

جامعه باربد (دو برنامه)

۱-تابلوموریکال‌حافظ-باشرکت‌تراته- شهیدی ۲-کمدی نیرنك جدید - با شرکت رخشانی -زیلا - شروع : ۸بعد از ظهر -تلفن ۳۲۲٦۵

از فردا در

سینما تخت جمشید

آخرین باری که پاریس را دیدم

تمام رنگی - باشرکت:

الیزابت تایلور-وان جانسون-دونارید والتر پیچون-اواگابور

انواع مختلف
آکوستیك
برای خاموش کردن انعکاس صوت
در سینما تاتر . سالن سخنرانی
برای ازبین بردن همهمه
در بیمارستانها و مراکز تلفنی
Homaton
شرکت نسترن - خیابان سعدی - پاساژ صدقی نژاد - تلفن ۲۹٤۵۸

آ- ٦۹۱٦

تجدید آگهی مزایده پخش‌آگهی از رادیو

پیرو آگهی‌مزایده مورخه پنجم اردیبهشت ۳۸ نیروی هوائی پخش آگهیهای تجارتی رااز رادیوی نیروی هوائی بمدت سی دقیقه درروزبرای مدت یکسال ازتاریخ عقدپیمان بمزایده میگذارد.

۱- داوطلبین شرکت کننده در مزایده بایستی مبلغ پنجاه هزار ریال سپرده بحساب ۱۲۰۱ دارائی شماره ٦دربانك ملی شعبه فردوسی پرداخت ورسید آنرا بانضمام یکبرك مشخصات امضاء شده بدفتر سررشته‌داری واقع‌در جاده کرج‌اول خیابان بیمارستان تحویل‌و رسید آنرا دریافت دارند .

۲- به‌پیشنهادات مبهم‌و مشروط وفاقدسپرده ویا پیشنهاداتیکه بعداز خاتمه‌وقت مقرره ۱ واصل گرددترتیب‌اثر داده نخواهد شد.

۳- برك مشخصات موجودو پیشنهاددهندگان میتوانند برای دریافت آن بسر رشته داری ارتش مراجعه و دریافت دارند.

٤- هرگونه مالیات‌و هزینه ثبت‌بعهده برنده مناقصه خواهدبود.

۵- پیشنهادات بایستی تاساعت ۱۰صبح روز سه شنبه‌یازدهم خردادماه ۳۸ بدفتر سررشته‌داری نیرو تحویل شده‌و بلافاصله درهمان روز بازوقرائت خواهدشد.

٦- حضور پیشنهاد دهندگان درکمیسیون اختیاری است.

۷- نیروی هوائی درردیك‌یا کلیه پیشنهادات مختار است.

۱-۲ آ-٦۸۸۲ نیروی هوائی

رادیو آگا AGA

مدلهای برقی وبرق وباطری جدید رادیو آگا دارای امواج کامل باحداقل مصرف باطری وتنظیم برق کامل وارد شد

تهران-خیابان نادری-محبوبی ۵۵۱ شهرستانها-نمایندگان رادیو آگا

آ- ٦۹۵۲

محصولات جانسون اند جانسون
چون نوازش مادر دلپذیر است

پودر برای کودکان — برای حفاظت پوستهای نرم و لطیف فرزندان
صابون برای کودکان — دلبند خود از محصولات جانسون اند جانسون
کرم برای کودکان — استفاده کنید.
روغن برای کودکان — محصولات جانسون اند جانسون ویژه پوستهای
لوسیون برای کودکان — نرم و لطیف کودکان بوده از بروز هرگونه
شامپو برای کودکان — ناراحتی پوستی جلوگیری مینماید.
نماینده انحصاری شرکت سهامی فیروز فروش در کلیه داروخانه ها

Johnson & Johnson

آ ـ ۶۸۹۰

از زنجان

تیمسار سرلشکر علوی مقدم ریاست شهربانی کل کشور

درشب ۳۰ر۲ر۳۸ سرقتی در کاروانسرای اینجانب حاج ابوالفضل بگندری واقع شد که مبلغ سی و پنجهزار ریال وجه نقد بسرقت برده بودند که درنتیجه شکایت بریاست شهربانی زنجان دستور اکید صادر فرمودند شخصا هم دخالت نموده بااقدامات خستگی ناپذیر ولیاقت شایستگی بفراست دریافتند. که این عمل ارتکاب متوجه سرایدار بنام رجب آهومند میباشد باروش اخلاقی وادار باقرار نموده عین وجه مسروقه رادر خارج شهر پنهان کرده بود درعرض سه ساعت کشف بدون کم و کسر تحویل اینجانب داد بااینکه دردوران ریاست کوچکترین تصادفی درشهر روی نداده بود از ارتکاب وقوع این عمل ناراحت بنظر میرسید موقعی خوشحال بنظر رسید که بازلیاقت شایستگی خودرا به ثبوت رسانید از لحاظ انجام وظیفه مراتب سپاسگزاری وقدردانی درمورد کشف سرقت همچنین تامین انتظامات شهر از جانب سرهنگ پریور عرضه داشته که دائما هم خودرا مصروف آسایش وبسط امنیت نموده که زبان زد عموم طبقات اهالی شهر میباشد واز سایر مامورین مربوطه مثل آقای خلیل آموزگار کفیل آگاهی ورضاامین بازرس واحمد فرخی مامور آگاهی درنتیجه حسن تعالیم ریاست شهربانی عمل مینمایند سپاسگزارم.

باتقدیم احترامات فائقه
الحاج ابوالفضل بگندی

آ ـ ۶۸۷۶

آگهی مناقصه شماره ۱۷ـ۲۵ر۲ر۳۸

اداره سررشته‌داری ارتش مقدار هشتصدونودهزار مترکش گرد معمولی ایرانی مورد احتیاج رابمناقصه میگذارد.

۱ـ داوطلبان معامله برای ملاحظه نمونه ومشخصات جنس مورد معامله ودریافت برگ شرائط معامله ونمونه قرارداد بدائره خرید اداره سررشته‌داری ارتش واقع درفیشرآباد مراجعه وپیشنهادات خودرا دردو پاکت لاک ومهرشده یکی محتوی سپرده ودیگری پیشنهاد مربوطه تاساعت ۱۳ روز ۳شنبه ۱۸ر۳ر۳۸ بدفتر اداره تسلیم ورسید دریافت دارند.

۲ـ کمیسیون مناقصه درساعت ۱۰صبح روز ٤شنبه ۱۹ر۳ر۳۸ تشکیل وپیشنهادات واصله راباز وقرائت خواهد نمود.

۳ـ به‌پیشنهاداتی که‌برخلاف برگ چاپی شرائط معامله تسلیم شده باشد مطلقا ترتیب اثرداده نمیشود.

ازطرف رئیس اداره سررشته‌داری ارتش سرتیپ گوهری

آ ـ ۶۸۸٤

آگهی راجع بمعدوم نمودن پرونده‌های مختومه خلافی درتهران

نظر باینکه طبق ماده ۵ ازمواد اضافی به‌آئین دادرسی کیفری مصوب ششم مردادماه ۱۳۳۵ مقرر گردیده پرونده‌های امور خلافی که منتهی بصدور حکم و اجرای آن‌شده دوسال پس‌از اجرای حکم باید معدوم شود علیهذا بدینوسیله باطلاع عموم میرساند تاچنانچه اشخاص ذینفع اسنادی دراین قبیل پرونده‌ها داشته باشند ظرف‌مدت پانزده روزاز تاریخ انتشار این آگهی درخواست خودرا برای اخذ اسناد مزبور بدفتر دادگاه بخش تهران تسلیم نمایند در غیراین صورت پس‌از انقضاء مدت مزبور پرونده های خلافی طبق‌قانون معدوم خواهدشد.

آ ـ ۵۷۱۱ — ازطرف وزیر دادگستری ـ باقر عاملی

بهترین روغن زیتون محصول ایتالیا
دانته
خالص
بی بو
خوش طعم

DANTE
روغن زیتون دانته سرشار از ویتامین A و B و C و مواد روغنی خیلی مغذی میباشد
دانته کلید سلامتی وطول عمر شما

آیا تاکنون از لوازم التحریر یکه
PAGED صادر میکند خریداری نموده اید؟
لوازم زیر را یکبار بعنوان آزمایش خریداری نمائید تا بمزایای برجسته آنها پی ببرید
انواع کاغذ تحریر
دسته های یادداشت
بسته های کاغذ نامه‌ای ـ انواع پاکت
نوار های ماشین تحریر
جوهر خودنویس مارک Drakon
کاغذ های کاربن مارک Delfin و Krak
مداد کپیه مارک Atos
مداد مشکی مارک Atos ـ مغز مداد
مداد های خودکار
دفاتر مخصوص محصلین
کانون آگهی زیبا
Paged
قیمت مناسب ـ جنس مرغوب ـ و فورا تحویل میشود
WARSZAWA, B.P. 144, POLOGNE
HAZAPAGED WARSZAWA آدرس تلگرافی
شرکت بازرگانی خارجی
برای کسب هرگونه اطلاعات بیشتر به:
وابسته بازرگانی سفارت لهستان: خیابان بهار ـ کوچه سمنان ـ مراجعه فرمائید

آگهی تاسیس شرکت سهامی قند پارس

بمنظور تاسیس کارخانه قند درفارس وتاسیس هرنوع کارخانه تولیدی وصنعتی شرکتی بنام شرکت سهامی قندپارس که سرمایه آن مبلغ چهارصدمیلیون ریال تعیین گردیده وبه‌چهل هزار سهم ده‌هزار ریالی بی‌نام تقسیم وصدی سی‌وچهار بهای اسمی آن نقدا پرداخت شده ودرتحویل واختیار مدیران شرکت میباشد وبقیه تعهدی است از تاریخ بیست‌ویکم اسفندماه ۱۳۳۷ بمدت نامحدود درتهران خیابان سعدی ساختمان نمازی تشکیل گردیده ودرتاریخ اول خرداد ماه ۳۸ دردفتر ثبت‌شرکتهای داخلی بشماره ۶۷۰۷ به‌ثبت رسیده آقای حاج میرزا محمد رضا فاطمی رئیس هیئت مدیره وآقایان جعفر بهبهانیان و محمدحسین نمازی ومصطفی‌قلی‌رام وجلیل منتخب اعضاءاصلی وآقایان دکتر محمدعلی معدل وعبدالحسین فاطمی اعضاء علی‌البدل هیئت مدیره وآقای محمد نجم آبادی مدیرعامل شرکت میباشند وحق‌امضاء اسناد و نوشتجات وچکهای صادره بامدیر عامل باتفاق یکی‌از اعضاء هیئت‌مدیره متفقا میباشد وآقایان علی ومحمد دهقان ومحمد علی نمازی برای‌مدت یکسال بسمت بازرسان شرکت تعیین شده اند.

رئیس اداره ثبت شرکتها وعلائم تجارتی واختراعات ـ مهدی نراقی

آگهی انحلال شرکت سهامی لام بشماره ۱۹۵۳ باسرمایه دو میلیون ریال ثبت شده است

برابر نامه مورخه ۱۸ر۱ر۳۸ پیوست صورت جلسه مورخه ۲۰ر۱۲ر۳۷ مجمع فوق‌العاده شرکت سهامی لام شرکت مزبور درتاریخ ۲۰ر۱۲ر۳۷ برچیده شده آقایان مهندس محمود معاضد وغلامحسین معاضدی ساکنین خیابان شاهرضا نبش خاقانی شرکت سهامی تولابسمت‌مدیران تصفیه انتخاب شده‌اند.

رئیس اداره ثبت شرکتها وعلائم تجارتی واختراعات ـ مهدی نراقی

آ ـ ۵۹۳۳

AVELING BARFORD LTD
INVICTA

گروه کارخانجات اولینگ بارفورد

که از مؤسسات گودوین بارسبی محدود ـ اولینگ بارفورد محدود ـ شرکت کشاورزی بارفورد محدود تشکیل شده است مشارکت رسمی خودرا در ایران با

شرکت سهامی مرودشت

اعلام میدارد

شرکت مرودشت مسئول فروش ـ سرویس وتهیه کلیه وسائل یدکی انواع محصولات این شرکت از قبیل غلتک ـ جاده صاف کن ـ دامپر ـ بتن مخلوط کن سنگ خورد کن ـ ماشین اسفالت وکلیه لوازم معدن میباشد وبرای دادن هرگونه اطلاعات لازم آماده است لیست ماشین های موجود دراختیار طالبین گذاشته میشود

شرکت سهامی مرودشت — تهران خیابان وصال شیرازی شماره ۲۰ تلفن ۴۴۹۹۰

INVICTA

GOOD-WIN

آ ـ ۶۸۹۲

از ویلیام ریان مفسر خبرگزاری آسوشیتدپرس

پرده‌آهنینی از انسان دربرابر شوروی بوجود میآید

شورویها از تقسیم املاك سلطنتی وتحولاتی‌که بسرعت دردهات ایران پیشرفت میکند فوق‌العاده غضبناك‌اند

تهران (آسوشیتدپرس) یکی از مقامات ایرانی اظهار داشت : ما میتوانیم‌پرده‌آهنینی‌بمراتب‌نیرومندتر و خط زنجیری محکمتر از «کمر بند شمالی» بوجود آوریم .

برنامه بسیار مفصلی با کمك امریکادر شرف اجرا میباشد تا پرده‌ای از انسان در برابر تجاوز کمونیستها از خاك شوروی بوجود آید .

در حدود ۸۰ در صد ازجمعیت ایران بکار کشاورزی اشتغال دارند وبدینطریق کشاورزان بزرگترین طبقه رادر اجتماع این کشور تشکیل میدهند. شاهنشاه ایران بابرنامه تقسیم املاك سلطنتی در نظردارند که جلب همکاری دهقانان رانموده ومقدمات ایجاد پرده انسانی را فراهم نمایند .

برنامه‌ای که بقول هاری‌برن رئیس اصل چهار در ایران باید «برنامه جامع و کامل» نامید هم اکنك باطرح تقسیم املاك شاهنشاه دردست اجرا میباشد .بموجب این برنامه باید توجه بیشتری به‌اجرای طرحهائی شود که نیازمندیهای‌فوری کشاورزان ایران رابرآورده می‌کنند واین برنامه بنوبه خود با طرحهای عمرانی طویل‌المدت بستگی وارتباط دارد .

درسال ۱۹۴۹ بود که شاهنشاه ایران فرمانی برای تقسیم املاك وسیع سلطنتی بین دهقانان که‌در حدود یك میلیون جریب میشود صادرنمودند بیشتراین‌اراضی‌درسواحل سرسبز دریای خزر در مرز ترکستان شوروی قرار دارند .

جران سیاسی مانع از اجرای‌برنامه شد .

تا علم مخالفت علیه کمونیستها برافراشتند وآنهارا کنارزدند

بعداز رفع‌آشوبیکه درکشورحکم فرما شده بودبرنامه تقسیم املاك سلطنتی ازسر گرفته شد وتاکنون بیش‌از ۲۱هزارکشاورز اسنادمالکیت اراضی شمال‌معادن۷۰۰هزار جریب را دریافت داشته‌اند . تقسیم‌املاك سلطنتی مدت سه‌سال دیگرادامه خواهد داشت .

شورویها از این وضع درایران فوق‌العاده غضبناك شده‌اند . این رنامه طبقه‌جدیدی ازخرده مالکین بوجود میآورد .

یك‌بانك عمران‌کشاورزی‌کهسرمایه اولیه آن را شاهنشاه پرداخته‌اند اقساط زمینهای واگذاری‌را درمدت ۲۵سال از کشاورزان جمع‌آوری می‌کند . این پول مجددا بصورت وام‌به‌کشاورزان برمیگرددتا صرف آمادگی زمینو خریدماشین آلات کشاورزی وفروش‌محصولات‌و اداره شرکتهای تعاونی‌دررفع‌سایراحتیاجات خود نمایند اقساطیکه کشاورزان می‌پردازند حتی‌کمتراز سهم‌مالکانه‌ای است که‌قبلا بعنوان‌زارع میداده‌اند. وقتی اثرات این‌برنامه آشکارمیشود ناگهان کشاورزان خودرا دروضعی می‌بینند که‌دارای پول کافی برای اولین باردرزندگی خود شده‌اند .

اثرات برنامه تقسیم املاك‌سلطنتی روزبروز بهتر نمودار میگردد

درکشوریکه ۸۰درصد جمعیت آن بیسواد شد این تحولات عظیم ومهم محسوب میگردند .

روش های جدید کشاورزی‌باسرعت در ایران رواج پیدا میکند و مشکلات مختصری که در اثراین تحول وفراوان شدن پول بوجود می‌آید خود بخود برطرف‌میگردند.

اثرات سیاسی این برنامه تقسیم املاك سلطنتی در املاك‌مجاور شدید است زیرا دهقانیکه باید دمترنج خودرا بمالك بدهد در مجاور خود می‌بیند که دهقانان املاك سلطنتی بارفاه وآسایش زندگی‌میکند و روز بروز وضع زندگی بهتری دارد ودر نتیجه خواهان تغییر وضع‌خود میگردد .

برخی از این مالکین از دولت میخواهند که املاك آنها را بین زارعین تقسیم کنند تا آنهابتوانند سرمایه های خودرا در کار های توسعه صنعتی که‌امیدبخش تراست بکار اندازند .

شاهنشاه ودولت فعلا توجهی‌جز پیشرفت نظم برنامه های عمرانی و اصلاحات ارضی ندارند .

در کمیسیون نفت مجلس شورایملی

صبح امروز کمیسیون خاص‌نفت مجلس شورای ملی بریاست آقای دولت آبادی وبا حضور آقایان‌وزیر دارائی ومدیر عامل شرکت ملی‌نفت تشکیل شد وتا ماده ۶ اساسنامه شرکت ملی نفت بتصویب رسید.

استفاده‌ازحسابداران

بقیه از صفحه اول

که‌مامور رسیدگی بدفاتر شرکت توزیع گوشت شده است ازدادستان دیوان کیفر ملاقات و مدتی مذاکره کرد :

دادستان دیوان کیفر درباره این ملاقات از اظهار هرگونه مطلبی خود داری نمودولی بقراریکه خبرنگار ما حدس میزند همگن است گفتگوی دادستان وبازپرس مذکور دراطراف وضع دفاتر شرکت واحتمال اقدامات بعدی باز پرس پس از رسیدگی کامل باشد .

آقای صدر باز پرس مامورورسیدگی بدفاتر شرکت توزیع در باره نحوه رسیدگی بدفاتر شرکت توزیع گوشت بخبرنگار ماگفت که بطور قطع پس از مرتب کردن‌دفاترشرکت که‌بیش از چند روز دیگر طول نخواهد کشید برای استخراج‌حساب های شرکت مزبور از نظر مالی و حسابداری و تطبیق آن با مقررات مالی و کشف حقیقت از وجود چند حسابدار متخصص استفاده خواهد شدکه در عین حال آشنائی کاملی به وضع کشتار گاه و طرزنگهداری حسابهای مربوط به گوشت‌فروشی وکشتار داشته باشند .

گزارشی به‌نخست‌وزیر

امروز شهرداری تهران گزارشی پیرامون وضع گوشت درتهران تسلیم آقای نخست‌وزیر کرد. دراین گزارش شهرداری تهران به‌آقای نخست‌وزیر اطلاع داده که ازاول خردادماه نرخ گوشت گوسفند از کیلوئی ۵۵ریال به ۴۸ریال وگوشت گاو ازکیلوئی ۳۶ ریال‌به ۳۲ریال تقلیل یافته‌است وبرای نظارت در اجرای نرخ‌وجلوگیری ازگرانفروشی همه‌روزه بوسیله ۸۳نفر ازمدیران کل‌وروسای ادارات‌مرکزی وبرزنها کلیه دکاکین گوشت فروشی واقع درتهران وشمیران بازرسی میشود که‌درنتیجه ازاول خردادماه تاامروز مجموعا از ۴۱۳ دکان قصابی که مورد بازرسی قرار گرفته فقط یك نفرقصاب یك‌ریال‌گوشت راگرانتر فروخته بود که‌متخلف تسلیم‌دادگاه کیفر گرانفروشان گردید .

کمیسیونهای‌مالیاتی

بقیه از صفحه اول

تصمیم وزارت دارائی کارمندانیکه بدون داشتن کار اداری‌به کمیسیون ها مراجعه کنندمنتظر خدمت‌خواهند شد .

یك مقام وزارت دارائی امروز بخبرنگارما گفت برای اینکه کلیه آرائی که کمیسیونهای مالیاتی‌صادر میکنند منطبق بااصول قضائی و قانونی باشد وهمچنین مشکلات کار نمایندگان کمیسیونها رسیدگی و بحث شود شورائی باحضور کلیه نمایندگان کمیسیونها ی مالیاتی‌و آقایان زاهدی مدیرکل‌وزارت‌دارائی وبهمن‌یار پیشکار دارائی تهران هر هفته تشکیل میگردد. چون اداره امورکمیسیونهای مالیاتی ازپیشکاری دارائی تهران مجزا شده است . تصمیم گرفته شده که‌ادارات‌وصول باکمیسیونهای مالیاتی تماس‌مستقیم داشته باشند که‌اشکالات پرونده‌های مالیاتی درهر جلسه کمیسیون‌رفع گردد .

طبق پیشنهاد مدیرکل درآمد وزارت دارائی‌فردا شورای‌نمایندگان کمیسیونهای مالیاتی یك دادگاه انتظامی از بین‌اعضای کمیسیونها انتخاب خواهند کرد.این دادگاه که بریاست رئیس‌اداره امورکمیسیونها و عضویت چند تن از نمایندگان کمیسیونهای مالیاتی تشکیل میشود بکلیه شکایاتیکه از نمایندگان کمیسیونها میگردد رسیدگی‌خواهد کردوماموریتی برای‌تحقیق دراین موارد تعیین میگردند .

همچنین دادگاه انتظامی درمورد افرادی که عضویت کمیسیونهای مالیاتی رادارند وصلاحیت اخلاقی آنها محرز نیست تحقیقاتی خواهد کرد وچنانچه‌عضوی صلاحیت وی نداشته باشدبوزارت‌دارائی گزارش خواهد داد که‌برای‌برکناری‌اواقدام‌شود

اکنون پنج کمیسیون بدوی‌مالیاتی پنج کمیسیون تجدید نظر، چهار کمیسیون توافق هفت کمیسیون مستغلات ویك‌کمیسیون حل‌اختلاف مالیات برارث مشغول کار هستند طبق اطلاعی که‌خبرنگار ماکسب کرده است تاچند روزدیگر تعداد کمیسیونهای بدوی وتجدید نظر مالیاتی هرکدام به‌هیئت کمیسیون افزایش خواهد یافت .

سخنرانی درنگارستان

ساعت ۶ بعداز ظهر امروز خانم‌دکتر ظفردخت‌اردلان درمحل موسسه مطالعات و تحقیقات اجتماعی درمحل سابق دانشکده ادبیات باغ‌نگارستان پیرامون وضع اجتماعی‌زنان‌سویس سخنرانی خواهد کرد .

تقدیر

آقای احمد افراسیابی رئیس‌اداره اجرای پیشکاری دارائی تهران‌بعلت فعالیت وحسن انجام خدمات‌اداری از طرف وزیر دارائی مورد تقدیر قرار گرفت .

جشن ملی اردن

عصر دیروز بمناسبت تصادف با جشن ملی اردن مجلس جشنی در سفارت این کشور در تهران برپا شده بود که در آن‌بنا بدعوت آقای التل‌گاردار سفارت وبانو نخست‌وزیر و اعضای‌کابینه‌و عده‌ای‌ازرجال‌وارباب مطبوعات‌ودیپلماتهای خارجی مقیم‌تهران بابانوان خودشرکت نمودند .
این جشن در ساعت هشت ونیم عصر پایان یافت .عکس‌بالا گوشه‌ای از جشن سفارت اردن وسفیرعربستان سعودی را نشان میدهد .

سینما آسیا مجهز بدستگاه تهویه وهوای مطبوع خوش وخنك (ارگاندیش) باگاز (فریون) درزمستان ۲۱ ودرتابستان ۲۳ درجه میباشد . اگر از گرمای تابستان ناراحت هستید بسینما آسیا تشریف آورده‌تااز هوای‌خنك ومطبوع‌آن بهره‌مندشوید

برنامه امشب سینماهای

آسیا - رکس

برای اولین مرتبهٔ فیلم‌کمدی انتقادی محصول ۱۹۵۹

شبهای ونیز

(ونیز و ماه و تو)

رنگی - دوبله‌بفارسی درایتالیا- وایداسکرین باشرکت :

البرتوسوردی - ماریاآلازیو

اینگرشوینر

شروع سانسها : درسینما آسیا ۱۰ر۳۰ صبح- ۳-۵-۷ و۹ بعدازظهر.
درسینما رکس: ۱۰ صبح- ۲ر۳۰- ۴ر۳۰-۶ر۳۰ و۸ر۳۰ بعدازظهر.
آ-۷۰۳۰

خروشچف گفت: ما آلبانی رابا موشك مسلح خواهیم کرد

مسکو- آسوشیتد پرس- نیکیتا خروشچف نخست وزیر شوروی ضمن سخنرانی خوددر تیرانا تهدید کرد که‌اگرآمریکادرایتالیا ویونان پایگاه موشك بسازد ، شوروی نیز در آلبانی پایگاه موشك تاسیس خواهد نمود .

خروشچف گفت درصورتیکه یونان وترکیه‌اجازه‌دهند که‌موشکهای آمریکائی درخاك آنها مستقر شود، موشکهای‌بردمتوسط وکوتاه شوروی میتوانند ازپایگاههای‌آلبانی خودرا باین دوکشور برسانند .

خروشچف گفت به‌یونان از راه بلغارستان نیز میتوان ضربه زد . اگر حکومتهای ایتالیاویونان‌اجازه دهند که‌پایگاه‌موشکهای آمریکائی درخاك آنها تشکیل شود ، دراین صورت موشکهای مارامانند مغناطیس بخاك‌خود جذب خواهند کرد. ما خواهان صلح‌هستیم وهرگز جنك‌را شروع نخواهیم کرد لیکن اگر امپریالیستها بخواهند بما حمله‌کنند ماچنان ضربه‌ای بآنها خواهیم زد که برای‌سلامتی آنهامفیدنخواهدبود

آدنائر گفت برای :

مشایعت دالس درآخرین سفر وی بآمریکا آمده‌ام

محافل واشنگتن عقیده دارندکه مسافرت‌گرومیکو به آمریکا موجب بهبود روابط بین‌المللی است

واشنگتن - یونایتدپرس - کنراد آدنائر صدر اعظم آلمان‌برای شرکت در مراسم تشییع جنازه دالس وارد واشنگتن شد ،نیکسن از آدنائر در فرودگاه استقبال کرد واز وی بنام مردم ودولت آمریکا تشکر نمود .آدنائر اظهارداشت که من به آمریکا آمده ام تا دوستم دالس را در آخرین مسافرت وی مشایعت کنم .

دالس مشعل آزادی را دردست داشت ومجبور شد که آنرا بزمین بگذارد .علاوه‌بر وزرای امورخارجه چهارکشور بزرك عده دیگری از شخصیت ها واز جمله نخست وزیر خارجه ایتالیا ، پل‌هانری اسپاك و فاتین زورلو وزیر خارجه ترکیه‌نیز در مراسم تشییع جنازه دالس شرکت میکنند .

بهبود اوضاع

واشنگتن -خبرگزاری فرانسه - در محافل سیاسی واشنگتن‌مسافرت اندره گرومیکو به امریکا در روز انقضای مهلت اولتیماتوم ششماهه شوروی بعنوان عامل مهمی دربهبود اوضاع سیاسی بین‌المللی تلقی شده است .ناظران سیاسی معتقدند که باشرکت گرومیکو در مراسم‌تشییع جنازه دالس مقامات شوروی خواسته اند روز ۲۷ مه وپایان‌مهلت اولتیماتوم شودوی را از خاطره‌ها محو کنند .

از طرف دیگر انتظار نمیرود که بین‌وزیران خارجه چهارکشور در مدت اقامت آنها در واشنگتن مذاکراتی صورت گیرد ولی‌ممکن است گرومیکو در خارج‌از مراسم رسمی تشییع جنازه دالس بارهبران آمریکا ملاقات و مذاکره کند

دنباله خبرهای خارجی

قاهره از جریان سودان راضی است

خرطوم - رادیو قاهره - مقامات دولتی سودان اعلام کردند که ۲۴ نفر از رهبران حزب کمونیست آن کشور که‌آسایش مملکت رابرهم زده‌بودند توقیف شدند .

دولت سودان درمناطق‌جنوبی‌عده‌ای ازاخلال‌گران مسلح رادستگیر نموده و تعداد ۱۴۰ قبضه تفنك و۳۵۰ عدد فشنك بدست آورد.

دولت سودان ازروز انقلاب برای حفظ استقلال وامنیت کشور می کوشد .

موشها هنوز منتظر پروازند

واشنگتن - آسوشیتدپرس - نیروی هوائی آمریکا برای سومین بار پرتاب موشك دیسکاوری ۳ حامل ۴موش رابه‌تعویق انداخت.

قرار بود دیروز این موشك ازپایگاه و اندنبرك در کالیفرنی پرتاب شود. علت تعویق اشکالات فنی ذکر شده‌است .

تغییر جنسیت سه‌نفر دریك خانواده

رجیو کالابریا - خبرگزاری فرانسه - سه نفر از اعضاء یك خانواده روستائی در «رجیو کالابریا» درمدت کمتر از دوسال تغییر جنسیت داده‌اند .

دراین خانواده که دارای ده فرزند می باشد دوسال پیش یکی از دختران بنام «روزا ماریا» درنتیجه عمل جراحی بیك جوان رهنا تبدیل شد واندکی بعد بایك دختر زیبائی عروسی کرد ونام خودرا ویتوریو گذاشت . پس‌از مدتی یکی از خواهرانش بنام آنتونیا نیز در نتیجه عمل جراحی مرد شد ونام «آنتونیو» گرفت واخیرا یکی دیگر از دختران این خانواده تغییر جنسیت داده ولی هنوز مراسم نامگذاری رسمی وی انجام نیافته است.

داماد خروشچف سردبیر ایزوستیاشد

مسکو - خبرگزاری فرانسه - «الکسی‌آجوبی» سردبیر روزنامه «کومسومولسکایا پراودا» ارگان اتحادیه جوانان شوروی به سر دبیری روزنامه ایزوستیا ارگان دولت‌شوروی منصوب گردید .

آجوبی درماه دسامبر گذشته بمناسبت انتشار ده هزارمین شماره روزنامه ارگان جوانان کمونیست‌بدریافت نشان پرچم سرخ نائل شده بود. وی داماد خروشچف است .

بحران وشورش در یمن

بقیه ازصفحه اول

داده است . رادیو صنعا اعلام کرد که شاهزاده بدر ، فرمانده ارتش علی‌بن‌ابراهیم رابرکنار کرده و سرهنك عبدالقادر ابوطالب را موقتا بجانشینی او گماشته است .سرهنك عبدالقادر سابقا مدت هفت سال باتهام مخالفت باخاندان سلطنتی یمن در زندان بود. باضافه شاهزاده بدر یك شورای پارلمانی مرکب از نمایندگان تمام کشور را برای‌نظارت برامور دولتی منصوب کرده است.

سوزاندن خانه

گزارشهای تایید نشده ازجانب مسافرانی که از صنعا به قاهره آمده‌اند حاکی است که هفته‌گذشته مردم خانه «الماری» مدیر کل امور امنیتراسوزاندند وپس از آن شاهزاده بدر الماری را برکنار ساخت و دیگری رابجای وی‌منصوب نمود . مسافرانی که از یمن رسیده‌اند اظهار میدارند که بدر بلافاصله به صنعا که پایتخت سابق یمن میباشد مسافرت نمود تا بر اوضاع مسلط باشد. لکن رادیوی صنعا گفت که مسافرت بدر جنبه مادی داشته وولیعهد از قسمت‌های مختلف کشور بازدید میکند.

شورشیان یمنی که بحال تبعید در قاهره بسر میبرند ،شور وذوقی نسبت به تغییرات دستگاه دولتی که دراین کشور روی داده است از خود نشان ندادند. محمد احمدالنامن وزیر سابق کشاورزی یمن که‌اکنون بحال تبعید دریمن بسر میبرد اعلام کرد تغییراتی که دردستگاه‌دولتی‌داده‌شده‌درخواستهای مردم یمن‌را برآورده نمیسازد و نماینده اراده‌و تمایل واقعی مردم نیست . هنوز علت اغتشاشات‌یمن معلوم نیست و روشن نشده که ناراحتی مزبور برائر اقدامات «کمیته یمن آزاد» ویاازناحیه دیگری بوده است کمیته یمن آزاد مدتهاست که فعالیت مینماید .

لکن این نکته روشن است که اگر شاهزاده بدر بابحران دشواری روبرو نبود ، هرگز در غیاب‌پدرش دست به تصفیه واقدامات شدید ودامنه‌دار مزبور نمیزد .

اتوموبیل های سواری تقسیم شد

عصر دیروز درتالار فرهنك استان مراسم قرعه‌کشی هفتاد دستگاه اتوموبیل‌سواری بعمل‌آمدقرار است برای‌خریداری‌اتوموبیل قسطی جهت فرهنگیان‌اقداماتی بشود

ساعت ۵بعد از ظهر دیروز برای تقسیم هفتاد دستگاه اتومبیل سواری واکسهال که خبر آن را در شماره دیروز دادیم در تالار فرهنك استان قرعه کشی بعمل آمد .

فرهنگیانی که‌پیش قسط مربوطه را پرداخته بودند باتفاق جمعی ازدوستان خود در موعد مقرر حاضر شده بودند .

اسامی اشخاص ورنك ومزایای‌هر اتوموبیل جداگانه در اوراقی نوشته شده ودر گلدانی قرار داشت .

دختر وپسر خردسال‌یکی‌ازفرهنگیان برای قرعه کشی انتخاب شدند کودکان مزبور اسامی ومشخصات را جداگانه از گلدانها خارج میکردند وآقایان ریاضی معاون فرهنك استان ومشیرابهی معاون حسابداری بصدای بلند اسامی را قرائت میکردند و آقای تبرا معاون اداره بازرسی‌اسامی را در دفتر مخصوصی ثبت کرده و مشخصات اتوموبیل را هم یادداشت میکرد .

در جریان قرعه کشی دیروز یکی از صاحبان اتومبیل ها از شرکت در قرعه کشی خودداری کرد وبجای او دوازده نفر داوطلب شدند . خریدن اتومبیل باقساط‌جهت‌آنان از قرار معلوم در نظر است که‌برای اقدامات جدیدی بشود .

عکس‌فوق گوشه‌ای از اجتماع دیروز را نشان میدهد دختروپسر خردسالی‌که مشغول استخراج اسامی صاحبان اتوموبیل‌ها هستند نیز درعکس دیده میشوند

امتحانات دختران

طبق تصمیم وزیر فرهنك حوزه های امتحانی کلاسهای ششم متفرقه دختران از پسران جدا خواهدبود .

ریاست امتحانات ششم های ادبی وطبیعی وخانه‌داری دختران بعهده خانم دکتر پارسا رئیس دبیرستان رضاشاه کبیر واگذار شده.

ضمنا چون برای امتحانات ششم ریاضی فقط دو نفر دختر ثبت نام کرده‌اند لهذا ششم ریاضی دختران حوزه مستقلی نخواهد داشت .

ورزشی

پیروزی تو کیو

امروز خبرگزاری آسوشیتدپرس اطلاع داد که در جلسه‌اخیر کمیته المپیك پیشنهاد توکیو برای برگزاری‌مسابقات المپیك ۱۹۶۴ موافقت شد ضمنا شهر بروك اطریش نیز جهت برگزاری مسابقات زمستانی المپیك ۱۹۶۴ تعیین شده است .

مبارزه‌ای که باقهرمانان‌ترك‌درپیش‌داریم

تیم‌ملی‌کشتی ترکیه برای اولین‌بار پس‌از دوازده‌سال باتیم ملی‌کشتی ایران درتهران مبارزه خواهندکرد ـ قهرمانان ترك ده روز درتهران توقف کرده وسه مسابقه مهیج خواهند داد

درشماره دیروز اطلاع دادیم که بدعوت فدراسیون کشتی‌ایران تیم ملی کشتی ترکیه برای انجام سه مسابقه بتهران خواهند آمد ، بدنبال این خبر صبح امروز آقای سرهنك معروفخانی‌رئیس فدراسیون کشتی کشور مطالبی درباره دعوت این تیم بخبرنگار ما اظهار داشت که از نظر خوانندگان میگذرد.

تیم ملی کشتی ترکیه بدعوت فدراسیون کشتی ایران مرکب از دوازده نفر قهرمان بتهران‌خواهند آمد وباقهرمانان تیم ملی ایران زورآزمائی خواهند نمود . بدعوت فدراسیون کشتی ایران آقای وهبی‌امره رئیس فدراسیون کشتی ترکیه نیزبایران خواهد آمد .کشتی گیران ترك درایران سه مسابقه خواهند داد ، این مسابقات با تیمهای اول تاسوم کشتی ایران خواهد بود .

آقای ابوالملوکی دبیر فدراسیون متذکر شد این قهرمانان مدت ده روز در تهران خواهند بود تیم‌ملی کشتی ترکیه مقام دوم جهانی را دارد و چهار نفر از قهرمانان این تیم مقام اول جهانی رادارند .

پیروزی یاشکست

رئیس فدراسیون متذکر شدتیمی راکه مادعوت کرده‌ایم عنوان قهرمان دوم جهان رادارد ، از هم اکنون فدراسیون کشتی کشور اعلام مینماید که علاقمندان بورزش کشتی نباید از ما انتظار برد داشته باشند.البته ماباین قول را میتوانیم بدهیم که‌با برنامه‌های صحیح درآینده بتوانیم موفقیت‌های خوبی داشته باشیم.

علاقمندان بکشتی بایداز هم‌اکنون مطلع باشند که بعداز دوازده سال برای اولین بار تیم ملی کشتی‌ترکیه بتهران میآید، این تماس ورزشی برای کشتی‌گیران ایرانی که در آستانه مسابقات جهانی‌هستندبسیار خوب وباارزش است ،تیم‌ملی کشتی ترکیه سالها مقام اولی جهان و چندسالیست که مقام دوم جهان را دارا میباشند .

عالیترین کشتی

رئیس فدراسیون افزود که‌ما امیدواریم باکوشش و فعالیت‌خود بتوانیم موفقیت داشته باشیم ولی از هم اکنون فدراسیون اعلام‌مینماید که اگرهم باخت داشته باشیم‌قول میتوانیم بدهیم‌که بهترین کشتی‌ها رابگیریم .

داور بین‌المللی

بنا بتقاضای فدراسیون کشتی ایران‌از فدراسیون کشتی بین‌المللی آقای «یون‌کرنو» داور بین‌المللی و عضو فدراسیون کشتی رومانی‌جهت قضاوت این مسابقات مهیج بتهران خواهد آمد .

فدراسیون کشتی کشورمقدمات این مسابقات مهم‌را آماده مینماید.

مسابقات در شب‌های بیست‌و هشتم،سی‌ویکم خرداد،و سوم‌تیرماه انجام میشود و طبق آخرین اطلاع این مسابقات در استادیوم ورزشی ثریا انجام میشود.

باردو میروند

تیم ملی کشتی ایران وتیمهای دوم وسوم‌کشتی طبق دعوت‌نامه‌هائی که‌از فدراسیون کشتی برای آنها ارسال شده است روز شنبه هشتم خرداد ماه باردوی قهرمانی خواهند رفت تااز هر نظر بهتر و آماده‌تر جهت شرکت در مسابقات باشند .

مسابقات آینده ترك در ایران‌از نظر موقعیت برای کشتی گیران کشی‌بسیار نافع میباشد تیم ملی کشتی ترك مقام دومی جهان وتیم ملی کشتی ایران مقام چهارم جهان رادارا میباشند ، این تماس بموقع از هر نظر برای آماده شدن کشتی گیران هردو تیم بخصوص قهرمانان ایرانی جهت شرکت‌درمسابقات‌جهانی ۱۹۵۹ تهران نافع میباشد .

تجلیل از قهرمانان

درعکس فوق تیمسار دفتری جایزه یکی‌از قهرمانان را اعطا مینماید آقای امیرعلائی رئیس فدراسیون بوکس نیز دیده میشود

ساعت ۷بعداز ظهر دیروز بمناسبت پیروزی شش نفر قهرمانان تیم ملی بوکس ایران عضو باشگاه جعفری که‌در مسابقات اخیر ایران و ترکیه و ایران ولبنان موفق بکسب افتخاراتی شده بودند مجلس جشنی در آن‌باشگاه برپا بود که‌در آن تیمسار سرلشگر دفتری رئیس سازمان تندرستی‌جوانان وتربیت بدنی ایران وآقای امیر علائی رئیس فدراسیون بکس کشور وجمع کثیری از شخصیت های ورزشی حضور داشتند .ابتدا چند صحنه جالب کشتی کج که‌برای مدعوین تازگی داشت بوسیله ورزشکاران نمایش داده شد وسپس جوائزی که تهیه شده بود بوسیله تیمسار دفتری به‌آقایان امیر یاوری ـستوان حسینعلی امیری ـکاراپت کوچار ـصادق‌علی‌اکبرزاده طلوعی ـسلماسی داده شد قهرمانان درخاتمه بسلامتی شاهنشاه جاویدشاد کشیدند ومجلس جشن ساعت ۱۱بعداز ظهر پایان یافت .

درکانون دانشوران

ساعت‌هفت بعدازظهر پنجشنبه‌پس‌از اجرای برنامه‌ادبی نویسنده مشهور آقای محمدجناب‌زاده مدیرروزنامه ندای آسمانی‌تحت عنوان:(یك‌ساعت درکاخ آپادانا)سخنرانی مینمایند.

نهمین سال مرك شادروان«دهقان»

بمناسبت نهمین سال کشته شدن مرحوم احمد دهقان موسس مجله تهران مصور از ساعت ۵ بعد از ظهر امروز مراسم یادبودی درمزار آنمرحوم واقع در حضرت‌عبدالعظیم برپاست .

اسامی نظار امتحانات شهرستانهای استان تهران

ناظران وبازرسان امتحانا تشهرستانهای تابعه استان تهران تعیین شدند اینعده بزودی هر یك در شهرستان محل ماموریت خود عزیمت کرده و در امتحانات نهائی و تصحیح اوراق و غیره نظارت خواهند کرد.

اینك اسامی ناظران و شهرستانهای محل ماموریت آنان را درج میکنیم :

آقایان غلامرضا مبشرقم ـ داودمیراسماعیلی دامغان ـ اعتمادی گلپایگان ـ ابوالقاسم صدری اراك ـ یاسائی‌شاهرود ـ نعیمی قزوین ـ علی خانی کاشان ـ پدرام محلات ـ علی محمدسجادی کرج ـ یمین شریف خمین ـ فتح رازی سمنان ـ بزرك زاده ساوه ـ عبدالرحیمی زنجان ـ شهنازی ابهر و آقایان منتظری‌و سیادتی‌برای‌ورامین انتخاب شدند .

مسابقه تشویقی تهران جوان

مسابقه تشویقی پینك‌پنك دوبل پایان یافت ودرنتیجه دوشیزه‌پروین باشگاه تهران جوان که‌از روزسوم معتمدی باآقای محسن اسلامی اول اردیبهشت درمحل‌باشگاه زیرنظر ودوشیزه‌اقدس دوامی باآقای‌حسن آقای کریم شهسوار سرپرست برقه نفردوم‌ودوشیزه‌مویدا پیشرویان سازمان پینك پنك‌باشگاه بین‌کلیه باآقای داودصنفی نفرسوم شناخته توان وآقایان آغازگردیده بود شدند .

سپید و سیاه

جمعه چهاردهم خرداد

روز سیصدمین شماره

مجله سپید وسیاه است

سپیدوسیاه با این شماره که بصورت یك شماره مخصوص جالب وبی‌نظیرمنتشر میشود ، تاج افتخار را برسر میگذارد

آ ـ ۷۰۳۴

امروز طی مراسمی

گواهی‌نامه فارغ‌التحصیلان دانشکده‌های پلیس‌اعطاء شد

رئیس‌شهربانی‌کل و وزیرکشور دراین مراسم نطق‌هائی ایراد کردند

ساعت ده صبح امروز بنابدعوت شهربانی کل کشور مراسم اعطای گواهینامه های فارغ‌التحصیلان دانشکده های تخصصی پلیس در رشته های مواد مخدره ـ راهنمائی ـ زندانبانی ـ بی‌سیم و انتظامی با حضور تیمسار سپهبد باتمانقلیچ وزیر کشور ـ تیمسار سپهبد علوی مقدم رئیس شهربانی کل کشور و عده‌ای از رجال و معاریف و روسا و معاونین شهربانی و مستشاران خارجی در محل آموزشگاه در کوچه بو شهری انجام گردید .

اظهارات رئیس شهربانی

دراین مراسم ابتدا تیمسارسپهبد علوی مقدم رئیس شهربانی کل‌اظهار داشت :

در جهان امروز دانش ومعرفت و ورشته های مختلف فنون چنان بسرعت در حال پیشرفت وتوسعه است که اکثر سازمان ها در راه کسب ودرك آنها مختصر تعللی روا بدارند بطور قطع ازقافله عظیم ترقی عقب خواهند ماند.

درزمینه علوم وفنون مربوط بسازمان های پلیسی نیز وضع بهمین منوال است وامروز تشکیلات بزرك پلیسی وانتظامی که‌از لحاظ مبارزه باجنایت کاران وجلوگیری از اعمال خلاف‌قانون تبهکاران وتامین رفاه و آسایش‌افراد کشور خود وظیفه بسیار سنگینی رابه عهده دارند درمقام تکمیل وسایل خود آنی از بررسی جهات مختلف پیشرفت علوم و فنون پلیسی غافل نیستندسازمان شهربانی کل نیز به پیروی ازنیات اصلاح طلبانه شاهنشاه در مقام تکمیل وسایل کار وطی مدارج علمی وفنی بوده واز دست یابی به خصوصیات وجزئیات وپیشرفت های علمی مربوط به سازمان های پلیسی لحظه‌ای غافل نیست وافسران جوان این سازمان‌پس ازپایان تحصیل در دانشکده پلیس در دانشکده های تخصصی مراحل بعدی خدمات پلیسی خودرا در زمینه علوم وفنون و پیشرفتهای روزانه آغاز ودر راه تکمیل معلومات خود از هیچ کوششی فرو گذار نمی کنند . تاکنون چندین صد نفر از افسران ما دانشکده های تخصصی را دیده ودر رشته های مختلف امور پلیسی صاحب تجربه بیشتری شده‌اند امروز هم بطوریکه ملاحظه میفرمایند ۱۱۴ نفر ازافسران پلیس دوره های تخصصی ـ انتظامی ـ راهنمائی زندانبانی ـ مبارزه بامواد مخدره راطی کرده‌اند . وآماده اند که دانشنامه تحصیلی خودرا دریافت دارند .

وزیرکشور بیکی‌از فارغ‌التحصیلان مدال میدهد

اعطاء گواهینامه‌ها

سپس گواهینامه روسای ادارات شهربانی که اخیرا دوره های‌تخصصی پلیس کشور های آمریکا را طی کرده بودند بوسیله تیمسار سپهبد باتمانقلیچ وزیر کشور اهدا شد و بعد ۱۱۴ نفر از افسران جوانی که دوره های تخصصی پلیس راه‌پیمایان رسانده بودند موفق باخذ گواهینامه وجوائز مختلفی از دست وزیر کشورشدند .

پس از انجام این مراسم وزیرکشور اظهار داشت :

همقطاران عزیز برای بنده جای بسی خوشوقتی است که در این جشن فرهنگی شرکت نمودم و زحمات تیمسار سپهبد علوی مقدم و همقطاران محترمشان در راه اجرای منویات ملوکانه برای مجهز کردن یك تشکیلات مدرن قابل تقدیراست.

این مراسم ساعت دوازده خاتمه یافت .

افتتاح ناحیه پنج دادسرا

وزیر دادگستری گفت :

مردم ازمن تقاضاکردندکه قاتل عطیفه را بدست آنها بسپارم

رئیس‌کلانتری ده تقاضاکردکه پیاله‌فروشها هم مثل فروشندگان مواد مخدره بمجازاتهای بیشتری برسند ـ یك سرهنك ارتش از وزیردادگستری خواست که قاتل عطیفه را شدیدا مجازات نماید

ساعت دهونیم صبح امروز آقای وزیردادگستری ناحیه پنج‌دادسرای تهران‌واقع‌درخیابان گلشن‌رافتتاح کرد. ابتدا یکی ازاهالی محل به آقای وزیر دادگستری خیرمقدم گفت واعضاء انجمن محل رامعرفی نمود. آنگاه آقای دکتر هدایتی به‌بازدید قسمتهای مختلف دادسرا پرداخت ودر هرقسمت آقای‌شریف بایشان توضیحات لازم رامیداد .

پس‌از خاتمه بازدید یکی ازاهالی محل ازاقدام آقای وزیردادگستری درمورد افتتاح ناحیه دادسرا تشکر کرد وکارهای ایشان را ستود در این‌هنگام آقای شریف دادستان تهران از آقای وزیردادگستری خواهش کرد بنام اعلیحضرت همایونی ناحیه پنج‌دادسرا رااافتتاح کنند آقای وزیردادگستری پس‌از تشکر ازحضار اظهار داشت :

شاهنشاه‌همیشه‌توجه خاصی‌نسبت‌بقوه قضائیه مبذول میفرمایند و این توجه خاص بنده را وادار کرد که درر‌فع نواقص دادگستری برآیم ویکی ازاقدامات مهمی که‌بعمل آورده‌ایم افتتاح نواحی‌دادسرااست دراینوقت یك سرهنك ارتش از میان جمعیت فریاد زد جناب آقای وزیردادگستری بنده تقاضا میکنم که‌هر چه زودتر قاتل‌مرحوم‌سروان عطیفه آن افسر شریف مجازات شود زیرا اینواقعه مردم ایران را متاثر ساخت آقای وزیردادگستری در جواب وی گفت همه ما از قتل مرحوم سروان عطیفه متاثر شدیم ولی آخر قوه قضائیه‌ای هم هست که اگر شما به‌آن اطمینان دارید باید منتظر شوید تا قضات‌شروشتم متهم را تعیین کنند پس از قتل آنمرحوم عده ای نزد من آمده گفتند شما قاتل عطیفه رابمابدهید تا خودمان اورا مجازات کنیم من گفتم هرگز چنین کاری نمیکنم زیرا درشأن حکومت مشروطه‌نیست که قبل از رای قاضی برای مسهم مجازات تعیین شود ولی اگر حدای نکرده قاضی تخلف کرد دادسرای انتظامی او راتعقیب میکند بنا بر این مجازات قاتل عطیفه به وزیر دادگستری مربوط نیست و قضات باید سرنوشت وی‌را تعیین کنند فقط ما کاری که میتوانستیم بکنیم این بود که در رسیدگی به‌پرونده وی سرعت بخرج دادیم و ظرف بیست و چهار ساعت کیفر خواست تنظیم و بدادگاه تسلیم شد و در تمام جرایم نیزبهمین ترتیب عمل خواهد شد .

دراین موقع آقای‌سرگرد‌ابراهیم رئیس کلانتری ده جلو آمده و پس‌از نطق مفصلی از آقای وزیر دادگستری تقاضاکرد تابرای پیاله فروشان نیز مانند فروشندگان مواد مخدره مجازات شدید تعیین گردد. آقای وزیر دادگستری در جواب وی گفت شما بگیرید مطمئن باشید که ما تعقیب میکنیم

یك سرهنك ارتش براثر تصادف‌در گذشت

خبرنگار ماازمراغه گزارش داد ساعت ۹ صبح دیروز اتوبوسی‌برانندگی میرابراهیم که‌از میاندوآب بطرف مراغه در حرکت بود هنگامیکه قصد داشت از اتوبوس دیگری سبقت بگیرد باجیب ارتشی که از مراغه عازم میاندوآب بود تصادف کرد .دراین تصادف که فوق‌العاده شدید بود سرکار سرهنك میرجهانگیری مامور بازرسی لشگر مراغه ورانندہ جیب‌براثر شدت جراحات وارده آنا جان سپردند وسرکار سرهنك تاجبخش رئیس رکن‌چهار لشگر مراغه از ناحیه‌پا بسختی مجروح گردید .جنازه سرهنك میرجهانگیری به‌تبریز منتقل شد وجنازه رانندهٔ جیب پس‌از انتقال بمراغه مدفون گردید.

ضمنا آقای سرهنك تاجبخش بوسیله هواپیمابرای معالجه‌بطهران منتقل شد .خبر نگار مادر گزارش خود اضافه میکند بمناسبت این واقعه ناگوار از طرف فرمانداری ولشگر مراغه مجالس ترحیم وتذکری درمساجد مراغه برگزار شد وکلیه مغازه‌داران وکسبه برای شرکت‌دراین مجالس کار خودرا تعطیل کرده‌اند .آخروقت امروز اطلاع حاصل شد که‌جنازه متوفی بوسیله هواپیما به‌تهران منتقل شده است .

دراثر تصادف با اتومبیل مرد

دیشب جوان ۲۳ ساله‌ای بنام یونس صفرپور که دیروز دراثر تصادف بااتومبیل در بخش ۱۳ مجروح شده بود در گذشت .

مجروح بوسیله پاسبان شماره ۳۲۲ کلانتری ۱۳ به بیمارستان‌سینا منتقل شده بود .

طفل‌دوساله‌ای زیرآوار ماند ودر گذشت

ساعت هشت‌بامداد امروزطفل‌دوساله‌ای که بوسیله ماموزین کلانتری ۸به‌بیمارستان امدادی منتقل شده‌بود هماندم درگذشت.

این طفل که راضیه فرزند حاجی علی نامداشت زیرآوار مانده ومجروح شده‌بود .

یك هواپیمای ایرانی دربغداد

بوسیله مامورین عراقی مجبور بفرود آمدن شد

خبرنگارما از آبادان گزارش داد طبق اظهار مسافری که‌امروز از بغداد وارد آبادان شده‌است دراین‌هفته یکی‌ازهواپیماهای شرکت هواپیمائی ایران هنگامیکه ازفضای عراق بمقصد دمشق پرواز میکرد بوسیله مامورین عراقی مجبور بفرودآمدن در فرودگاه بغداد شد .

هواپیمای ایرانی و سرنشینان آن بعدازبیست و چهارساعت توقف و پس از آنکه حلبان آن چندین بارتحت بازجوئی قرار گرفت بدستور مقامات عراقی آزاد شدند و هواپیما بصوب دمشق پرواز کرد.

امروز مقامات شرکت هواپیمائی ایران ضمن تائید خبر فوق‌توضیح دادندکه چند روز قبل هواپیمای شرکت که برنامه پرواز تهران- دمشق را انجام میداده بعلت نقص فنی ماچندساعت تاخیر پرواز کرد وچون ساعت اجازه عبور ازفراز خاك عراق منقضی شده‌بود هنگام عبور از فراز خاك عراق بوسیله مامورین مراقبت هوائی فرود آورده شد و پس ازاینکه مامورین عراقی علت تاخیر درپرواز را مطلع شدند اجازه ادامه پرواز را دادند .

مقامات شرکت اظهار داشتند که تقصیر متوجه مامورین عراقی نبوده و آنها چنین حقی راداشتند .

فوق‌العاده مقطوع معلمین کشاورزی

طبق تصمیم وزارت فرهنك آموزگاران کلاسهای ۵ یا۶ دبستانهای روستائی که تمام مواد یك کلاس را تدریس کرده و عملیات کشاورزی انجام میدهند در صورتیکه علاوه بر وظایف مزبور اداره دبستان را نیز عهده‌دارباشند آموزگارکشاورزی شناخته‌شده‌ومیتوانند ازفوق‌العاده مقطوع یك هزار ریال استفاده کنند .

دستور وزیر کشور

بقیه از صفحه اول

متن ماده واحده

ماده واحده (وزارت کشور میتواند اشخاص بدسابقه وشرور از قبیل چاقوکش ودزد و جیب بر و امثال آنرا که سابقه ارتکاب این‌گونه اعمال را دارند برای مدت معینی‌از دوماه‌تا دوسال تبعید یا بازداشت نماید .اجرای این قانون بموجب آئین نامه ای که از طرف وزارت دادگستری ووزارت کشور تنظیم‌و بتصویب هیئت وزیران میرسد خواهد بود ـ این قانون که مشتمل به یك ماده است در جلسه ۱۳ مرداد ۱۳۲۲ بتصویب مجلس‌شورای ملی رسید .

امضاء ـ حسن‌اسفندیاری

آئین نامه اصلاحی

وبرای اینکه اجرای همین ماده واحده‌هم بطول نیانجامد تلافاصله آئین نامه لازم که در ماده‌واحده به آن اشاره شده است بوسیله وزارت دادگستری وزارت کشوردر (۱۱) ماده بنام آئین نامه اصلاحی ماده‌واحده تهیه وتنظیم گردید که از تاریخ ۱۳ مردادماه ۱۳۲۲ مجور قانونی وطرز اجرای ماده واحده بوجود آمد .

وزیردادگستری ودادستان تهران «نفروسط» درناحیهٔ پنجم‌دادسرای تهران

فقط امشب

نمایش فیلم وسوسه‌انگیز

افسانه‌های تابستانی

(رنگی ـ سینماسکوپ دوبله بزبان فارسی)

در سینمای بزرگ سعدی

ادامه دارد

عطیه ملوکانه بدانشگاه مشهد

اعلیحضرت همایون شاهنشاهی در مسافرت اخیر خود به خراسان برای احداث کوی دانشگاه مشهد مبلغ بیست میلیون ریال مرحمت فرمودند. دانشگاه مشهد نیز با کمك و مساعدت آقایان کلاهی و عظیمی قطعه زمینی به مساحت پانصد هزار متر مربع در نزدیکی ملك آباد برایگان تهیه کرد دراین محل از عطیه ملوکانه برای دانشجویان دانشگاه مشهد ساختمان کوی دانشگاه آغاز خواهد شد .

هم‌اکنون نقشه این ساختمان بوسیله مهندسین مشاور دانشگاه مشهد تهیه می شود وپس از تصویب ملوکانه در اوائل سال تحصیلی آینده بمورد عمل گذارده خواهد شد .

کوی مزبور فعلا ۲۵۰ دانشجو گنجایش خواهد داشت .

تعویض شهرداران حومه تهران

امروز اطلاع حاصل شد که شهرداریها میباشند وبهمین جهت شهرداری تهران برای مناطق نارمك یوسف‌آباد ونازی‌آباد رؤسای برزن از سه‌روز قبل شهرداری‌های نارمك جدیدی درنظر گرفته است .قبلا ونازی‌آباد و یوسف‌آباد منتظر شهرداران این مناطق ازمیان معرفی جانشین میباشند .

کارمندان بانك ساختمانی تعیین امروز یك مقام مطلع اظهارداشت شده‌اند ولی بانك مزبور ازهمان که فعلاشهرداریهای مزبور به‌روسای ابتدای الحاق شهرداریهای مزبور برزن های نزدیك به‌آن تحویل‌داده به‌شهرداری تهران تقاضا داشت خواهند شد ودرنتیجه شهرداری که شهرداریهای این مناطق که نارمك برئیس برزن ۱۳ ونازی‌آباد اعضای بانك ساختمانی بودند به‌برزن ۶ و یوسف‌آباد به‌برزن۱۷ تعویض‌شوند وشهرداری تهران از واگذار میگردد .

اعضای خود برای این مناطق شهردار انتخاب نماید و این امر مدتی مورد مذاکره بود تاسرانجام چندی پیش بانك ساختمانی به شهرداری تهران اطلاع‌داد که چون شهردار های نارمك ،یوسف آبادو نازی‌آباد برای تکمیل کادربانك وانجام وظیفه دردستگاه بانك‌مورد احتیاج میباشند لذاازاول خرداد شهردارهای مزبور آماده تحویل

نوازنده آثار شوپن

ادام هارا شویج پیانیست مشهور لهستانی وبرنده جائزه اول ۱۹۵۵ شوپن دیشب دومین برنامه خود را که منحصر به آثار شوپن‌بوددر تالار فرهنك اجرا نمود .

برای استماع برنامه وی سفرای کبار انگلیس ـفرانسه ـهند وگروه کثیری از هنر دوستان در تالار فرهنك اجتماع نمودند .

وی این قطعات از آثار شوپن را نواخت :«پولونز ـ بالاد ـنکتورن ـ فانتزی سکرتزو ـ سرمازورکا.»

استقبال‌از برنامه دیشب‌هاراشویج فوق‌العاده جالب‌بودبطوریکه‌عده‌کثیری از تماشاچیان به تقاضای خود برای استماع‌برنامه وی در سالن ایستاده بودند .اما موضوع قابل توجه شدت گرما در داخل سالن بود که حضار را رنج میداد .

انتصابات دراداره راهنمائی

این انتصابات در اداره راهنمائی صورت گرفته است .

سروان شاکری رئیس دایره‌گشتی سروان امیر حشمتی عراقی رئیس شعبه گاراژ موتوری ، سروان پرویز ثانی کلانتر انتظامی راهنمائی و مسئول پاسدارخانه ، سروان‌شریلو کلانتر بخش ۶ راهنمائی .

درملاقات دیروز شاهنشاه و دوگل

بقیه از صفحه اول

داده شد .این ضیافت تنها قسمت رسمی مسافرت خصوصی شاهنشاه به‌فرانسه را تشکیل میداد .

شاهنشاه مدت هشت‌روز بطور خصوصی در فرانسه‌اقامت‌مینمایند.

ابرازاحساسات مردم فرانسه

نزدیك ساعت ۱۲ر۵ که‌شاهنشاه بااتومبیل خودبسرعت داخل‌الیزه میگردیدند عده کثیری ازاهالی پاریس دراطراف کاخ‌اجتماع نموده و نسبت به‌شاهنشاه ابراز احساسات می‌نمودند .

دراطراف درورودی کاخ گارد مخصوص جمهوری بااونیفورم آبی وقرمز و سواران باشمشیر ایستاده ومراسم احترام را بجا آوردند .

ژنرال دوگل درمدخل ساختمان کاخ‌ازشاهنشاه استقبال نمود وباتفاق از پلکان مفروش بالا رفتنددرطرفین پلکان افراد گارد بحال احترام ایستاده بودند .

اطاق پذیرائی در طبقه اول بود . شاهنشاه و ژنرال دوگل لباس غیر نظامی بتن داشتند .درکارت‌دعوت نیز این قسمت قید شده بود .باوجود اینکه هوای پاریس بطور ناگهانی خنك شده‌است ،شاهنشاه ایران لباس خاکستری روشن پوشیده بودند ولی کلاه‌نداشتند .

ژنرال دوگل سپس(میشل دبره) نخست‌وزیر و (آندره‌مالرو) ووزیر امورفرهنگی و (پیرگیوما وزیر نیروهای مسلح‌را بحضور شاهنشاه معرفی نمود .

آقای‌نصرالله‌انتظام‌سفیرکبیر ایران در پاریس تنها ایرانی بود که در ضیافت مزبور حضور داشت .

این ملاقات بین شاهنشاه ایران و ژنرال دوگل اولین ملاقاتی بودکه ازسال ۱۹۴۴ تاکنون بعمل آمده بود. درآن تاریخ ژنرال دوگل بعنوان رهبر فرانسه آزاد ضمن‌عبور از تهران باشاهنشاه ایران ملاقات نمود .

پس‌از صرف ناهار که‌در محیط کاملا دوستانه انجام شد شاهنشاه وژنرال‌دوگل‌وسایرمدعوین‌برای‌صرف قهوه و لیکور به‌سالن پذیرائی‌رفتند.

درساعت ۱۴ر۴۰شاهنشاه ایران‌از کاخ الیزه خارج شدند و ژنرال مهمان عالیقدر خودرا تادم پله ها مشایعت کرد .شاهنشاه باردیگر از پذیرائی ژنرال دوگل اظهارتشکر کرده ودست رئیس جمهوری‌را فشردند .سپس شاهنشاه همراه سفیر کبیر ایران سوار اتومبیل شده و از کاخ خارج شدند تاهنگامیکه اتومبیل ازکاخ خارج نشده بود ژنرال دوگل همچنان دربالای پله ها ایستاده بود .

درخارج کاخ‌عده زیادی جمع‌شده و نسبت بشاهنشاه ایران ابراز احساسات کردند .

موافقت کلی

بقرار گزارش آسوشیتد پرس ژنرال دوگل دیروز برای اولین باراز هنگام تصدی پست ریاست جمهوری فرانسه از رئیس یك کشور پذیرائی نمود. هنگام‌ورود شاهنشاه به‌کاخ الیزه سرود شاهنشاهی‌ایران ومارسیز نواخته شد . در ضیافت ناهار ژنرال دوگل ۲۱ نفرازشخصیت های درجه اول نظامی منجمله ژنرال (پول‌الی) رئیس ستاد ارتش فرانسه وشخصیت های اقتصادی از قبیل رئیس انجمن کارخانجات فرانسه ورئیس بانك (کردی لیونه) حضور داشتند .

شاهنشاه که به زبان فرانسه تسلط کامل دارند تمام مذاکرات را به زبان فرانسه انجام می دادند ژنرال دوگل از مذاکرات خود با شاهنشاه ایران اظهار رضایت کامل نمود .

اظهار اطلاع شد که رهبران دو کشور در باره مسائل اقتصادی بین دو کشور موافقت کلی حاصل نمودند ولی تصمیم رسمی اتخاذنشد. جزئیات مربوط به موافقت کلی اقتصادی ضمن‌مذاکره بین‌نمایندگان وسفرای دو کشور معین خواهد شد.

شاهنشاه و ژنرال دوگل در باره اوضاع سیاسی جهان به خصوص رل مهم ایران به عنوان جناح‌شرقی غرب نیز مذاکره نمودند . شاهنشاه نسبت به مقاومت ایران در برابرنفوذ کمونیست ها ابراز خوشبینی کامل نمودند .

جواب‌نامه سرلشکربازنشسته منصور مزین مندرجه در روزنامه‌اطلاعات

آقای سرلشکر بازنشسته منصور مزین چون در نامه مندرجه‌دروزنامه **اطلاعات مطلبی در خصوص بدهی کارخانه پشمباف و آقای** جهانگیر میرهادی مدیر کارخانه نوشته بودید که مطلقا با حقیقت‌توفق‌نمیداد لذا برای رد اتهامات وارده در این مورد وموارد دیگر بانتشار مطالب ذیل‌میپردازم قبلابایددانست‌چنانچه شخص شما مطالباتی‌دارید در کارهای تجارتی هیچگونه احتیاجی بهوچی گری وتوسل بجعل‌مطلب وانتشار آن در جراید ندارید و مطابق قوانین چنانچه حقی داشتیدمیتوانستید از طریق دادگستری اقدام کنید و البته چون خودتان میدانید حرف حساب وقانونی ندارید بجای آنکه بمراجع قانونی مراجعه کنیدبهوچی گری دست زده اید واما در خصوص ابقاء شما در شرکت‌توده‌بین باید بدانید شرکت های سهامی تشریفات ومقررات خاصی دارند که‌بایستی اکثریت صاحبان سهام در انتخابات هیئت مدیره در مجمع‌عمومی ابراز تمایل نموده وراسا رای بدهند والبته شرکت توربین هم مستثنی ازقانون تجارت نیست چنانکه ادها بنمائید روزی‌اکثریت صاحبان‌سهام که اینجانب نیز یکی از آنها بودم شما را انتخاب کردیم‌ولی متاسفانه براثر سوءرفتاروعدم توافقی وعملیاتیکه خلاف اصول بازرگانی‌مرتکب شدید اکثریت صاحبان سهام از شما سلب اعتماد نموده وبا انتشارآگهی‌جهت تجدید انتخاب هیئت مدیره در روزنامه ها این عدم اعتماد را رسما ابراز داشتند بعقیده من اشتباه بزرك شما در این است که یك‌شرکت‌سهامی را با یك موسسه دولتی عوضی گرفته اید و تصور کرده اید هرچه ترك تازی بخواهید در حوزه ریاست خود میتوانید بکنید درصورتیکه در یك شرکت سهامی حاکم اصلی بر هیئت مدیره اکثریت صاحبان سهام‌خواهد بود امروز هم‌همانطوریکه فوقا ذکر شد اکثریت سهام توربین اصفهان که متجاوز از شصت در صد سهام توربین رادارا میباشند بموجب اعلانات منتشره در جراید کثیرالانتشار صبح و عصرتقاضای تشکیل مجمع عمومی برای انتخاب اعضاء هیئت مدیره‌نموده‌اند با این ترتیب تصدیق خواهید کرد با این قبیل تشبثات وانتشارمطالب‌مجعول وارتکاب اعمال غیر قانونی کمترین حقی از صاحبان سهام‌سلب نخواهد شد واینجانب برای مزید استحضار عامه در روز شانزدهم‌خرداد که روز تشکیل مجمع عمومی صاحبان سهام میباشد از جناب آقای سروری رئیس دیوان عالی کشور وجناب آقای دادستان کل کشور وجناب آقای سناتور عباس مسعودی مدیر روزنامه اطلاعات وجناب آقای دکتر مصباح‌زاده مدیر روزنامه کیهان وچهارتن از آقایان مدیران‌جراید جبهه متفق مطبوعات وچهارنفر آقایان مدیران جراید کانون مطبوعات‌بدینوسیله دعوت مینمایم که در روز مزبور تشریف فرما شده‌شاهد وناظر تشکیل مجمع وعده صاحبان سهام وفرمایشات‌جنابعالی باشند البته بلیط هواپیمای مدعوین محترم وهمچنین مخارج ایاب‌واقامت‌آنان در اصفهان بعهده شخص اینجانب خواهد بود که بموقع مقتضی خدمتشان ارسال خواهد گردید .

آ ـ ۵۷۰۵ — مدیر روزنامه آتش ـ سید مهدی میراشرافی

آگهی دعوت صاحبان سهام

جلسه مجمع عمومی سالیانه شرکت سهامی معادن لوت درساعت ۵بعد از ظهر روز شنبه ۱۵ خرداد ماه ۳۸ در محل شرکت واقع در خیابان پهلوی کوچه بیمارستان وزیری تشکیل خواهد شد ازصاحبان سهام ویا نمایندگان قانونی آنان دعوت میشود که در جلسه فوق‌الذکر حضور بهمرسانند .

دستور جلسه :

۱ـاستماع گزارش هیئت مدیره و تصویب بیلان

۲ـانتخاب بازرسان

آ ـ ۵۸۰۳ — هیئت مدیره شرکت

تبریکات

حسن انتصاب

تیمسار معظم سپهبد علوی مقدم ریاست محترم اداره شهربانی‌کل کشور انتصاب سرکار سروان وحید دستگردی بریاست کلانتری ۱۱، به آن جناب واهالی محترم بخش مزبور تبریك عرض مینماید .

آ ـ ۵۷۰۷ — اسمعیل آیرملوزاده

آگهی دعوت صاحبان سهام

جلسات مجامع عمومی وفوق‌العاده شرکت سهامی سیمان در تاریخهای ذیل در محل شرکت واقع در خیابان پهلوی کوچه بیمارستان وزیری تشکیل میشود .

اول ـمجمع عادی ۶بعد از ظهر روز ۱۵ر۳ر۳۸

دستور :

۱ـاستماع گزارش هیئت مدیره و تصویب ترازنامه

۲ـانتخاب بازرسان

دوم ـ مجمع فوق‌العاده ساعت هفت بعد از ظهر ۱۵ر۳ر۳۸

دستور :

اصلاح اساسنامه

از صاحبان سهام‌یا نمایندگان‌قانونی آنان دعوت میشود که در جلسات فوق حضور بهمرسانند .

آ ـ ۵۸۰۵ — شرکت سهامی سیمان

از فرداصبح در

سینمای بزرك سعدی وسالن زمستانی وافتتاح تراس باشکوه تابستانی سینما دیانا

از جمله بزرگترین و عالیترین آثار قهرمانی وتاریخی ـ محصول ۱۹۵۹ ـ سینماسکوپ ـ رنگی (دوبله بفارسی درایتالیا) ـ بنام

فالگیر جنگجو

فیلمی‌که باردیگر آثار بزرك سینمائی را در اذهان عمومی زنده خواهد کرد

باشرکت هنرمندان معروف سه‌کشور (آمریکا ـ ایتالیا ـ آلمان) جان درك ـ جینا ماریا کاناله ـ اینگرشوینر

آ ـ ۷۰۲۶

اطلاعات

چهارشنبه هجدهم ذیقعده ۱۳۷۸ ـ بیست‌وهفتم مه ۱۹۵۹

سال سی‌وسوم ـ شماره ۹۹۲۱

والاحضرت شهناز درپاریس

رم ـ خبرگزاری فرانسه ـ والاحضرت شهناز پهلوی که دیروز بعدازظهر وارد رم شده بودند باهواپیما بسوی پاریس رهسپار شدند.

خبربعدی حاکی است که والاحضرت باتفاق آقای مهندس اردشیر زاهدی همسر وفرزندشان وارد پاریس شدند.

کنفرانس بیروت بتعویق افتاد

وزیرخارجه هفته‌آینده به‌بیروت خواهدرفت

امروز خبرنگارما کسب اطلاع کرد که آقای حکمت وزیرخارجه مسافرت خودرا به‌بیروت جهت شرکت در کنفرانس سفرای ایران در کشورهای خاورمیانه بتعویق‌انداخته است.

کنفرانس سفرای ایران در حضور وزیرخارجه قرار بود روزگذشته در بیروت افتتاح گردد ولی آخرین‌خبری که امروز به‌وزارت‌خارجه رسیده حاکی است که ورود آقای حکمت به‌بیروت بروز شنبه آینده موکول شده‌است وتاریخ‌انعقاد کنفرانس نیز احتمالا روزیکشنبه آینده خواهدبود.

گزارش رسیده بوزارت خارجه حاکیست که آقای حکمت پس‌از شرکت در کنفرانس بیروت روز سه‌شنبه یازدهم خرداد بتهران وارد خواهد شد.

درشماره دیروز اطلاع‌دادیم که‌دولت لبنان اظهار تمایل کرد، این کنفرانس دربیروت تشکیل نشود وبهمین جهت آقای رحمت اتابکی که مدتها سفیرایران در لبنان بوده ومناسبات دوستانه خاصی بازمامداران لبنان دارد به‌بیروت عزیمت کرده‌است تادولت لبنان را درجریان حقیقی این کنفرانس گذاشته و به‌آنها اطمینان دهد که این کنفرانس صرفا جنبه مشورتی داشته ووزیرخارجه ایران میخواهد از نظرات سفرای ایران در کشور های خاورمیانه مطلع شود وتشکیل این کنفرانس هیچگونه تضادی باسیاست بیطرفی لبنان ندارد.

حکمت در سوئیس

بطوریکه خبرگزاری فرانسه از «ژنو» اطلاع‌میدهد آقای حکمت وزیرخارجه ایران روز گذشته با«سلوین‌لوید» وزیرخارجه انگلستان نیز ملاقات ومدتی گفتگو کرده‌است.

کنفرانس هواپیمائی بین‌المللی درمسکو

بدون شرکت نماینده ایران تشکیل شد

بقرار اطلاع، امروز درمسکوپنجاه ودومین‌کنفرانس کل‌فدراسیون بین‌المللی هواپیمائی تشکیل شد

خلبانان ورزشکار، ورجال نامی جنبش هواپیمائی ۲۹ کشوربرای شرکت دراین کنفرانس واردمسکو شدند. شرکت‌کنندگان‌کنفرانس مسائل مربوط به‌تشکیل مسابقات جهانی رامورد‌بررسی قرارخواهند داد ودرمقررات‌پرواز درخطوط‌هوائی بین‌المللی تجدید نظربعمل‌خواهند آورد ورسمیت رکوردهای جهانی را تصویب خواهند نمود.

دولت‌شوروی تاکنون ازوابستگی باتحادیه بین‌المللی هواپیمائی(یاتا) سرباز زده است وبادولت ایران قرارداد هوانوردی ندارد بهمین علت نمایندگان هواپیمائی کشوری‌ایران‌دراین کنفرانس شرکت‌نجسته‌اند.

کمیسیون حج‌شش‌روز دیگر تعطیل‌میشود

تاکنون ۱۵۰۴ تقاضا مورد موافقت قرار گرفته است

امروز آقای دکتر بابك فرماندار تهران گفت تاظهر امروز ۱۶۳۷ تقاضا از طرف متقاضیان و زائرین‌خانه‌خدا بفرمانداری تهران واصل شده‌است که‌از این عده ۱۵۰۴ تقاضا مورد قبول واقع شده و ۶۸ تقاضای دیگر براثر ابتلای صاحبان تقاضا به‌فشار خون و بیماری‌های دیگر مردود شناخته شده‌است خبرنگارما اطلاع‌میدهد که از تعداد متقاضیان محسوسا کاسته شده وامروز فقط ۴۵ تقاضا بدفترفرمانداری تسلیم شده‌است کمیسیون‌رسیدگی به‌تقاضاهاتاروز دوازدهم خردادماه که مصادف با۲۵ ذیقعده است بکارخود ادامه دادمو پس از آن منحل خواهد شد.

برای‌رسیدگی بشکایات هیئتی بفارس‌میرود

بفرمان مطاع شاهانه از طرف سازمان بازرسی شاهنشاهی هیئتی بریاست تیمسار سرلشگر محمدعلی علوی مقدم بمنظور رسیدگی بشکایات مردم به استان فارس فرستاده میشوند خط سیر هیئت‌مزبور بشرح زیر میباشد.

شیراز ـ کازرون ـ برازجان ـ بوشهر ـ آباده ـ فیروزآباد ـ فسا ـ داراب ـ جهرم ـ نی‌ریز ـ اصطهبانات ـ لار

پیش‌بینی وضع هوا

هوای شهر تهران کمی ابری در بعضی ساعات روز قسمتی ابری پیش بینی میشود.

هوای سواحل بحر خزر ابری توام بابارندگیهای محلی در بعضی نقاط خواهدبود، هوای نقاط مرکزی‌ایران‌قسمتی ابری ومابقی‌نقاط صاف باکمی ابر پیش بینی میشود.

حداکثر درجه‌حرارت هوای‌شهرتهران دروز گذشته ۳۴ درجه‌سانتیگراد وحداقل آن ۲۱ درجه سانتیگراد بالای صفر بوده است.

گرمترین نقاطی‌که ایستگاه هواشناسی دارند در روز گذشته شهرآبادان باحد اکثر ۴۱ درجه سانتیگراد و سرد ترین نقاط شهر کرمانشاه باحداقل ۹ درجه سانتیگراد بالای صفر بوده است.

وزیرمختار ایران درحضور مارشال تیتو

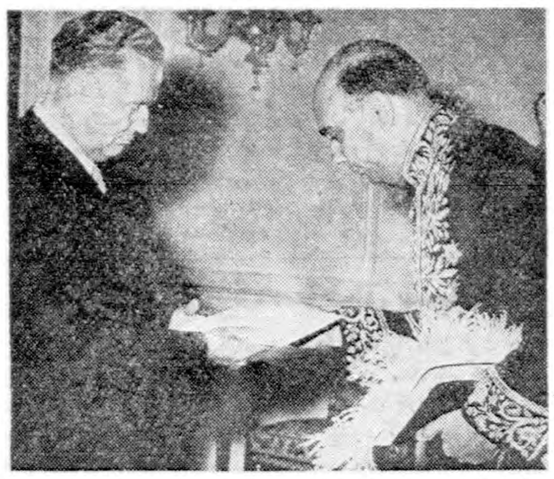

آقای‌دکتر محمدعلی مسعود انصاری وزیرمختارجدید شاهنشاهی دربلگراد هفته گذشته باتشریفات رسمی برای تسلیم استوارنامه خود بحضور مارشال تیتو رئیس جمهوری یوگوسلاوی بارپافت

درعکس بالاوزیر مختار ایران هنگام تسلیم استوارنامه خودبه‌رئیس جمهور دیده میشود.

کمك دولت ایران به‌جمهوری متحده‌عرب

امروز آقای دکتر ناوی سخنگوی وزارت بهداری گفت: دیروز از طرف سازمان بهداشت جهانی ازوزارت بهداری تقاضا شده بود که برای مبارزه با بیماری آبله که‌در کشور جمهوری متحد عربی شیوع یافته کمك کند وزارت بهداری بلادرنك مقدمات کاررا فراهم کردوبعد ازظهر دیروز یك میلیون مایه آبله که بوسیله بنگاه پاستور درایران تهیه شده بود به‌مقامات ـ صلاحیت کبرای جمهوری متحد عرب در تهران تسلیم گردید.

راهنمائی مؤدیان مالیاتی

بطوریکه از وزارت دارائی اطلاع میرسد برای راهنمائی مودیان مالیاتی درتسلیم‌اظهارنامه‌وپرداخت مالیات این‌هفته اوراقی بوسیله هواپیما در تهران پخش میگردد.

لایحه مالیات املاك‌مزروعی

امروز مورد مطالعه وزیران دارائی وکشاورزی قرار گرفت

امروز شورای عالی مالی باحضور آقایان ناصر وزیردارائی وسرلشکر اخوی وزیرکشاورزی برای بررسی و تنظیم طرح قانون جدید مالیات املاك مزروعی درد‌فتر وزیردارائی تشکیل شد.

در جلسه امروز وزیر کشاورزی باکلیات‌طرح‌جدیدموافقت کرده‌است

نقشه برداری هوائی

علاوه‌برلایحه‌ای که برای مالیات املاك‌مزروعی دردست تهیه است شورای عالی مالی آئین‌نامه‌ای‌برای نحوه ممیزی املاك مزروعی تهیه کرده‌است. مطابق این آئین‌نامه ادارات مخصوصی برای ممیزی‌املاك مزروعی تاسیس وبانقشه برداری هوائی که‌از کلیه املاك مزروعی‌بعمل خواهد آمد ممیزی دقیقی صورت خواهد گرفت وپس‌از تصویب لایحه مالیات املاك مزروعی یك ممیزی عمومی و نقشه‌برداری هوائی آغاز خواهدشد.

کنسرسیوم یك میلیارد بشکه نفت استخراج کرده است

شرکت‌سهامی اکتشاف و تولید نفت ایران اطلاع میدهدکه از تاریخ ۱۹ اکتبر ۱۹۵۴ که تاریخ‌اجرای‌قرارداد نفت‌بین دولت ایران وکنسرسیوم بوده تاآخر آوریل ۱۹۵۹ یکهزار میلیون بشکه نفت استخراج نموده است.

در نتیجه این استخراج منجاوز از ۶۰ میلیارد ریال بصورت عواید مستقیم به ایران پرداخت شده‌است.

در کمیسیون دارائی مجلس شورایملی

صبح امروز کمیسیون دارائی مجلس شورای ملی بریاست آقای دکتر جهانشاهی وباحضور آقای حکیمی معاون وزارت کشاورزی تشکیل شد ولایحه مربوط بقانون خالصجات مورد رسیدگی قرار گرفت وبتصویب رسید.

نتیجه‌مسابقه بزرك آلومینیوم اعلام گردید

مهندس یار تفنگدار برنده این‌مسابقه بزودی‌طی مراسم باشکوهی

باشمش نقره‌خالص توزین میگردد

آقایان مهندس فروغی، مهندس بازرگان، مهندس‌سیحون داوران مسابقه بزرك آلومینیوم هنگام بررسی پاسخها

آقایان مهندس‌فروغی ـ مهندس بازرگان ـ مهندس سیحون ـ اساتید دانشگاه تهران و هیئت داوران مسابقه بزرك آلومینیوم بعداز ظهر دیروز در دفتر آقای مهندس سیحون با حضور نمایندگان جرائد پایتخت ومدیر عامل شرکت سهامی پخش آلومینیوم و مدیرسازمان فاکویا پاسخهای مسابقه آلومینیوم رابرای تعیین برنده مورد بررسی قرار دادند ابتدا آقای‌انصاری مدیر عامل شرکت پخش آلومینیوم پیرامون چگونگی مسابقه توضیحاتی داد وآنگاه هیئت داوران پس از بررسی دقیق نامه‌ها آقای مهندس یار تفنگدار را نویسنده مستدل‌ترین پاسخ وبرنده‌مسابقه اعلام نمود. درپایان مراسم مذکور خبرنگاران جراید باتفاق آقای انصاری از شرکت سهامی پخش آلومینیوم ونمونه مصنوعات مختلف آلومینیومی که برای نخستین بار درایران بوسیله شرکت مزبور تهیه میگردد بازدید نمودند موضوع مسابقه آلومینیوم عبارت بود از نگارش دلایل رجحان وبرتری آلومینیوم برچوب و آهن‌درمورد ساخت در وپنجره ودکوراسیون ساختمان.

آقای مهندس یار تفنگدار برنده مسابقه بزودی طی مراسم باشکوهی باشمش نقره خالص توزین خواهد گردید و این جایزه بزرك درپایان مراسم مزبور بایشان تسلیم میگردد.

بزودی نتیجه کامل مراسم مزبور طی رپرتاژ دیگری مشروحا باطلاع خوانندگان عزیز خواهدرسید.

گروه هنر ملی

وابسته باداره‌هنرهای‌دراماتیك هنرهای زیبای کشور

بلبل سرگشته

از روز ۵شنبه ۶ خرداد درجامعه باربد

۱ـ۲ آ ـ ۷۶۹۱

سومین دانش‌آموز

دراپز. حفته آقای بیزن صادقی که سیصد هزار ریال ازجوائز سری ۴۳۹ رادریافت داشته‌اند سومین دانش‌آموزی هستند که‌جائزه ممتاز برده‌اند. خدا کند بخت جوانان دانش‌آموز ماهموازه اینچنین بیدار وبلند باشد.

«بنگاه‌بخت‌آزمائی‌ملی»

آ ـ ۷۰۴۴

آخرین خبر تا ۴ بعدازظهر

آیزنهاور با رهبران غربی کنفرانسی تشکیل میدهد

واشنگتن ـ یونایتدپرس ـ امروز پرزیدنت آیزنهاور با آدنائر و سایر سیاستمداراني که برای شرکت در تشییع جنازه دالس به واشنگتن آمده‌اند، ملاقات خواهد نمود.

کاخ سفید هنوز این نکته راروشن نساخته است که رئیس جمهور آمریکا باگرومیکو نیز مذاکره خواهد نمودیانه. گفته میشود که پرزیدنت آیزنهاور در جلسه ای مرکب از وزرای خارجه چهار دولت بزرك با گرومیکو ملاقات خواهد کرد.

مقامات مطلع اظهار میدارند که ممکن است پرزیدنت آیزنهاور کنفرانسی از رهبران و سیاستمداران غربی که بمناسبت فوت دالس در واشنگتن گرد آمده‌اند تشکیل دهد و پیرامون سیاست غرب در مورد بحران برلن و مسائل مربوط به‌آلمان تبادل نظر و مشورت شود.

نیویورك تایمز

مرحله جدید مبارزه حزبی درعراق

بغداد ـ عراق درکار یك بحث عمومی جالب وزنده برسر نقش آینده حزب کمونیست عراق است.

مبارزه قدرت که بنحو دقیق وملایمی بین قاسم و حزب کمونیست جریان داشت فعلا بنفع قاسم پایان یافته است.

این مبارزه در زمانی صورت گرفته که قاسم دراوج محبوبیت عامه‌است و رو زها تقریبا بدون محافظ به‌خیابانها می‌آید و مردم بدیدن او کارخودرا زمین میگذارند و به تحسین او می‌پردازند.

در عین حال رقابت سختی بین حزب دمکرات ملی و کمونیست بر سر رهبری اتحادیه دهقانان در گرفته است.

دربعضی اتحادیه‌های کارگری نیز همین وضع جریان دارد.

بعقیده‌ناظرین‌موقع برای تجدید دسته بندیها در عراق فرارسیده است. پیش‌بینی میشود که یك جناح حزب دمکرات ملی به‌حزب کمونیست خواهد پیوست و عده‌ای از معتدلین متوجه دمکراتهای ملی خواهندشد.

همسر معاون وابسته دریائی شوروی ناپدید شد

لندن ـ خبرگزاری فرانسه ـ همسر الکساندر دیمتریف معاون وابسته دریائی شوروی در انگلستان از روز شنبه در منطقه‌ای واقع در بین لندن و کنت که اعضاء سفارت معمولا ایام تعطیلات خودرا در آنجا می‌گذرانند مفقود شده است.

جمهوری متحده از نیکسون استقبال میکند

قاهره ـ خبر گزاری فرانسه ـ جمال عبدالناصر رئیس جمهوری متحد عرب دریك مصاحبه مطبوعاتی اظهار داشت اگر ریچارد نیکسون هنگام مسافرت بمسکو یا در موقع باز گشت ازآن شهر درقاهره توقف نماید با کمال خوشوقتی ازوی استقبال خواهد کرد.

عبدالناصر اضافه کرد جمهوری متحد عرب حاضر است از کشور های خارجی وام بگیرد بشرطی که گرفتن اینوام مستلزم هیچگونه شرایط سیاسی واقتصادی وانجام هدفهای معینی نباشد.

هواپیمای برادرکاسترو مفقود شده‌است

هاوانا ـ آسوشیتدپرس ـ گزارشهای رسیده حاکی است‌که‌هواپیمای رائول کاسترو برادر فیدل کاسترو نخست‌وزیر کوبا مفقود شده است. هنوز سرنوشت این هواپیما معلوم نیست.

سفر خروشچف بآلبانی

خروشچف درفرودگاه مسکو چندلحظه قبل‌از مسافرت‌بآلبانی

تجلیل شورای معاونین پیمان‌بغداد ازدالس

سفیرایران دالس را پایه‌گزار جهان‌آزاد نامید

بطوریکه خبر گزاری فرانسه از آنکارا اطلاع میدهد شورای‌معاونین پیمان بغداد در جلسه دیروز خود باحترام فوت دالس وزیر خارجه سابق امریکا مدت دو دقیقه سکوت اختیار کرد.

سپس تیمسار سر لشکر ارفع سفیر کبیر ایران در ترکیه ونماینده آن دولت در شورای معاونین پیمان بغداد نطق مختصری ایراد کرد وطی آن چنین گفت: دالس روح مبارزه‌ای راکه پس‌از جنك بین‌المللی دوم درجهان آزاد پدید آمد پایه گذاری کرد واین مبارزه هنوز هم برای حفظ ارزش هائی که‌ما بخاطر آن زندگی می کنیم ادامه دارد.

ما امیدواریم همان روحیه‌ای که دالس را تحریك می کرد همچنان رهبران کشور های جهان آزاد راعلیه نیروی های تخریب وانهدام‌هدایت کند.

سینما ـ ورزش ـ داستان

اطلاعات جوانان

فردا منتشر میشود

۵ ریال

هتل اورست

برنامه جدید خودرا باشرکت هنرمندان اسپانیولی آغاز نمود. تلفن ۶۹۷۱۵

آ ـ ۶۹۲۴ (تبلیغات‌وگا)

دوباب مغازه و یك زیرزمین

واقع در خیابان آذربایجان جنب سینمای المپیا برای فروشگاه قنادی کافه رستوران با آب لوله کشی برق وتلفن واگذار میشودطالبین به فروشگاه مبل امید یابه تلفن ۶۸۳۱۳ مراجعه فرمایند

آ ـ ۷۰۵۲

سرمای شدید در داران فریدن!

بنابگزارش آخر وقت امروز خبرنگار ما از داران فریدن هوای این منطقه که طی دو روز گذشته طوفانی بوده، از دیشب بطور بیسابقه‌ای سردشده بطوریکه امکان هرگونه فعالیت کشاورزی اززارعین داران فریدن سلب گردیده است.

سرمای ناگهانی هوا کشت سیب زمینی منطقه را در معرض خطرقرار داده است.

شروع امتحانات ششم ابتدائی

صبح امروز امتحانات نهائی کلیه کلاسهای ششم‌ابتدائی مدارس تهران شروع شد ـ این امتحانات در ۴۸۰۰ حوزه باشرکت ۲۹۷۴۸ نفردختر و پسرتافرداعصر ادامه خواهد داشت.

ریاست امتحانات بعهده آقای عقیلی رئیس تعلیمات ابتدائی استتا قبل از ظهر که امتحانات در حوزه هاادامه داشت روسای بخش های فرهنگی و بازرسان مربوطه و همچنین مدیر کل فرهنك استان مرتبا از محل های‌امتحانی بازدید کرده دستوراتی دادند.

مذاکرات تجاری ایران و فرانسه

ساعت ۹ صبح امروز جلسه مذاکرات بازرگانی ایران وفرانسه باحضور اعضاء دو هیئت تشکیل شد وسپس جلسه سو کمیسیون بازرگانی تشکیل یافت وبمذاکرات خود ادامه داد.

آقای دکتر صادق برزگر معاون پارلمانی وزارت بازرگانی در پایان این مذاکرات بخبرنگار ما گفت سعی ما این است همان تسهیلاتی را که برای کالا های ترکیه ویونان ازطرف فرانسه در نظر گرفته شده بود برای‌کالاهای ایران بخصوص خشکبار تحصیل کنیم.

درکمیسیون بودجه مجلس شورای‌ملی

صبح امروز کمیسیون بودجه مجلس شورای ملی بریاست آقای فرود وبا حضور آقایان وزرای دارائی ـ فرهنك ـ کشاورزی ـ ورئیس دانشگاه و رئیس دانشسرایعالی و معاونین وزارت خانه‌های دارائی ـ صنایع ومعادن ـ و کشاورزی تشکیل شد وبودجه های تفصیلی سال ۳۸ وزارت خانه های کشاورزی ـ دارائی ودانشگاه ودانشسرا ودانشکده پزشکی ولوایح امور مالی دانشگاه وسد های زرینه رود ودرودزن ومواد اول وسوم لایحه اصلاح قانون مربوط باعزام محصل بخارج تصویب گردید.

امسال یخ ارزان می‌شود

امروز اطلاع حاصل شد که روز دهم خرداد ماه برای تعیین نرخ یخ در سال جاری کمیسیونی در اداره خواربار شهرداری تهران تشکیل خواهد شد.

کمیسیون مزبور باحضور نمایندگان کارخانجات یخ سازی و نمایندگان تهیه‌کنندگان یخ طبیعی (یخچالدارها) یخ فروشها ونماینده وزارت‌کشور تشکیل میشود.

خبرنگارما معتقد است که نرخ یخ ارزانتر ازسال گذشته خواهدبود

توديع بادبير اول‌سفارت انگليس

عصر دیروز مجلس تودیعی باآقای هیلر دبیر اول سفارت انگلیس در تهران ورئیس قسمت سیاسی این سفارتخانه درمنزل آقای جان‌راسل وزیر مختار انگلیس واقع در سفارت این کشور برپابود که در آن اعضای کور دیپلماتیك وچندتن ازرجال ایرانی‌بابانوان‌خودحضورداشتند.

آقای هیلر بمناسبت خدمات خود درایران ارتقاء مقام یافته ودروزارت خارجه انگلیس از این پس مدیر کل امور ایران وخاورمیانه خواهد بود. آقای‌هیلر صبح امروز باهواپیمای عراقی تهران را بصوب بغداد ترك گفت.

جناب سرهنك مسعود حریری

مصیبت وارده‌را از صمیم قلب تسلیت عرض نموده بقای عمر آن خاندان ارجمند را ازدرگاه ایزد متعال خواهانم

آ ـ ۶۹۰۴ **خوی ـ کاوس دولتشاهی**

افسران ودرجه‌داران وافراد گروهان ژاندارمری ملایر

بانهایت تاثر شهادت سرکار ستوان سوم عظیمی فرمانده دسته ژاندارمری تویسرکان را بخانواده داغدیده آنمرحوم تسلیت عرض می‌نمایند. **فرمانده گروهان ژاندارمری‌ملایر**

آ ـ ۷۰۰۲ **سروان جراحی**

مصیبت وارده را بدوست ارجمند وهمکار گرامی آقای تورج فرازمند وخانواده تسلیت میگویم. **علی‌مسعودی**

جناب آقای بهروز فریدی

مصیبت وارده‌را به‌جنابعالی تسلیت گفته بقای عمر و سلامتی شما وخاندان محترمتان را خواستاریم **فرهومند ـ منهاجی ـ نجات ـ مدنی ـ غفاری ـ همایون ـ آستارائی ـ نوبری ـ جریریان ـ رازقی ـ بصیری ـ سالك ـ نویدی**

بانهایت تاثروتالم فوت محترمه **بانو هما** همسر جناب آقای موسی گودرزی را بعموم فامیل محترم گودرزی بخصوص آنجناب تسلیت عرض نموده اینجانبان که‌خودرا شریك مصیبت‌وارده میدانیم بقای عمر بازماندگان را از خداوند مسئلت داریم **عظام‌الدوله‌امیر مختاری ـ جعفر قلی امیرمختاری ـ امان‌الله کسرائی ـ قاسم‌امیر مختاری ـ عباسقلی امیرمختاری ـ بانو کربلائی امیر مختاری ـ مکرم امیر مختاری ـ معظم امیر مختاری ـ مفخم امیرمختاری ـ محمد علی‌اسکی ـ حسن‌پیرزاده (هیرکان) حسین روشن طبری ـ حسن روشن طبری ـ مهندس رضا روشن طبری**

آ ـ ۵۷۸۳

مصیبت‌وارده‌را بخانواده اسکندری بخصوص دوست‌عزیزم خانم مجتهدی تسلیت عرض می‌نمایم. **مریم گیلك**

دوست عزیز آقای محمد مهدی شهیدی

ضایعه جانگداز برادر ناکامت را تسلیت گفته وخودرا در غم واندوه توشریك میدانیم وسلامتی وبقاء آندوست عزیز وآن خانواده محترم را از خداوند متعال خواهانیم

مهدی گرجی ـ لقاءالله قائم مقامی ـ منوچهر معصومی ـ احمد راد فر ـ مرتضی گرجی ـ عباس صادقی ـ شاهرخ‌نادری باقر رادفر ـ صدرالدین مطیعا

آ ـ ۵۶۶۵

جناب آقای فتح‌راضی

مصیبت وارده‌را بشما تسلیت عرض می‌کنم خواهش میکنم مرا دراندوه خود سهیم بدانید. **وجیه‌الله‌رسولی**

مصیبت وارده‌را بخانواده محترم جلالی خصوصا به آقای اسدالله جلالی تسلیت عرض می‌نمایم.

آ ـ ۵۷۹۷ **ستوان یکم شاپور اعتمادی**

درگذشت دوست عزیزم جناب آقای اسمعیل هنر بزرك خاندان یغمائی‌را بکلیه بازماندگان آنمرحوم تسلیت‌عرض می‌نمایم. آ ـ ۵۷۹۱ **دکتر حبیب‌الله وثوقی**

دوست محترم جناب آقای سید باقرعطیفه

شهادت جوان‌ناکام مرك‌سید کاظم عطیفه‌را باکمال تاسف تسلیت عرض میکنم **سمنان ـ سرهنك‌عبدالله قائم مقامی**

مصیبت وارده‌را به‌خانواده محترم ایلخانی مخصوصا آقایان محمد وحسن ایلخانی تسلیت عرض می‌نماید.

شرکت سهامی پخش یخ‌مصنوعی کارخانجات طهران‌وحومه