اطلاعات

۲۸ صفحه

چهارشنبه چهارم امردادماه ۲۵۳۷ـشماره ۱۵۶۷۱ تکشماره ۱۰ ریال

زدوخورد خونین در مشهد

در جریان تشییع جنازه حجت‌الاسلام

کافی یک پاسبان با کارد کشته شد

۲ پاسبان و ۵ نفر تظاهر کنندگان مصدوم در بیمارستان بستری هستند

در صفحه ۶

۲۴ نفر از تظاهر کنندگان مجروح گردیدند

سپیده‌دم امروز در یک بیمارستان انگلیس

پیروزی خیره کننده علم پزشکی

تولد اولین بچه آزمایشگاهی دنیا را تکان داد

لسلی براون مادر اولین نوزاد لوله آزمایشگاهی جهان باشوهرش «جا» که قبلا هم ازدواج کرده است ویک دختر ۱۷ ساله دارد. این عکس پیروز یعنی ۲ روز قبل از وضع حمل روی تخت بیمارستان اولدهام از این زن و شوهر که شهرت عجیبی پیدا کرده‌اند گرفته شده است. عکس اختصاصی دیلی‌میل

نوزاد دختر و کاملا سالم است

پزشکان انگلیسی قبلا جنس نوزاد را می دانستند

امروز فاش شد که دهها بچه آزمایشگاهی در ماههای آینده به دنیا خواهند آمد

در صفحه ۲ ستون چهارم

علمای اسلامی مشروع بودن بچه آزمایش گاهی را تأیید کردند

★ حضرت آیت‌الله کمره‌ای : چون نطفه بچه از زن و شوهر است کودک حلال‌زاده است .

در صفحه ۲۷

سیاست دولت در مورد دانشگاه آریامهر اعلام شد

دوره لیسانس به اصفهان میرود وفوق لیسانس در تهران میماند

در صفحه ٤ ستون اول

تشییع جنازه باشکوه آیت‌الله همدانی

جنازه آیت‌الله همدانی هنگام حمل به آمبولانس درفرودگاه مهرآباد

در صفحه ٤

روز جمعه ششم مرداد ماه مصادف است با سالگرد درگذشت فرزند ، همسر و برادر عزیزمان شادروان سیروس بهنام ، هزینه مراسم یادبود آنمرحوم صرف امور خیریه خواهد شد .

فتح‌اله بهنام ـ فرشته بهنام (نویسی) ـ داریوش بهنام ـ هایده رسا .

جناب آقای دکتر نصرالله مژدهی وزیر محترم بهداری و بهزیستی

انتصاب بسیار شایسته آنجناب بمقام وزارت را صمیمانه تبریک گفته توفیق روزافزون شما را درراه خدمت به‌شاهنشاه آریامهر وملت‌ایران خواستار است.

گروه کارخانه های صنعتی کاوه
پرویز خرم

جناب آقای دکتر نصرالله مژدهی وزیر محترم بهداری و بهزیستی

انتصاب شایسته جنابعالی را تبریک عرض نموده و موفقیت شما را در راه پیشبرد هدفهای شاه و ملت از خداوند بزرگ خواستاریم .

نماینده انجمن شهرستان تهران
امیر لسانی

استاد معظم جناب آقای دکتر نصرالله مژدهی وزیر محترم بهداری و بهزیستی

انتصاب شایسته و بجا جنابعالی را تبریک میگوئیم

دکتر جواد فرشیدپور ـ دکتر محمد پورصالح

شنبه‌ها مجله دنیای ورزش

جناب آقای ناصر امامی سرپرست محترم موسسه اطلاعات در فارس

با کمال تاسف وتاثر ضایعه وارده را به جنابعالی و خانواده محترم تسلیت می‌گویم. بقای عمر وسلامت وجود عزیزتان را از درگاه ایزد متعال مسئلت دارم.

امام جمعه شیراز

جناب آقای ناصر امامی‌دوست ارجمند

با تاسف فراوان درگذشت مادر گرامیتان راتسلیت می گویم .

شیراز ـ بهاءالدین خافی

جناب آقای ناصر امامی

درگذشت مادر گرامیتان را بهشما و خانواده محترمتان ازصمیم قلب تسلیت عرض می‌نمائیم .

کارمندان و کارکنان سرپرستی روزنامه اطلاعات در شیراز .

آقای ناصر امامی دوست عزیز

مصیبت وارده را صمیمانه تسلیت می‌گویم.

شیراز ـ محمد کاظم شکوهی

آقای نادر ایزدی

باکمال تاسف درگذشت مادر عزیزتان را بشما و خانواده گرامیتان تسلیت می‌گوئیم .

شیراز ـ گروه نظارت ـ بازوبندی

جناب آقای ناصر امامی دوست گرامی

مصیبت وارده را صمیمانه تسلیت می‌گویم .

شهردار شیراز ـ مهدی ابطحی

درگذشت مرد خدا ، مظهر دیانت و حقیقت وصفا ، عالم ربانی حضرت آیت‌الله العظمی آخوند ملاعلی معصومی همدانی راکه ضایعه بزرگی‌برای عالم تشیع محسوب می‌شود به‌عموم شیعیان جهان ، هموطنان عزیز بخصوص مردم متدین استان همدان که از نزدیک بافضائل اخلاقی فقید سعید مفتخر بوده‌اند تسلیت میگوئیم .

هیات مدیره و کارکنان شرکت سهامی خوشنوش (کانادادرای همدان)

تشکر

بدینوسیله از دوستان ، اقوام و آشنایان که با تشریف‌فرمائی خود درمجلس ترحیم مرحوم **عبداله امیر علائی** و یا با ارسال پیام تسلیت مارا مورد تفقدقراردادند سپاسگزاری نموده و چنانچه بواسطه تالمات روحی نتوانستیم حضورا تشکر خود را ابراز داریم پوزش می طلبیم .

عفت امیر علائی ـ شمسی تاجبخش

دوست عزیز جناب آقای ناصر امامی

با تاسف فراوان درگذشت مادر گرامیتان را صمیمانه تسلیت می گویم .

شیراز ـ دکتر محمد یوسف

جناب آقای ناصر امامی دوست ارجمند

با کمال تاسف وتاثر فوت جانگداز مادر عزیزتان‌را از صمیم قلب تسلیت میگویم. بقای عمر وسلامت وجود شما و خانواده گرامیتان را از خدای‌بزرگ خواهانم

شیراز ـ بزرگمهر ضرابی

صایعه تاسف‌آور درگذشت حضرت آیت‌اله آقای آخوند ملا علی همدانی را به همشهریان همدانی و همه شیعیان تسلیت می‌گویم .

همازاهدی

جناب آقای دکتر عزت‌الله همایونفر

بانهایت تاسف درگذشت اخوی گرام را تسلیت عرض نموده، بقای عمر وسلامت جنابعالی وخانواده محترم را از خداوند متعال مسئلت دارد .

فاطمه شیبی ـ حمید مغازه‌ای

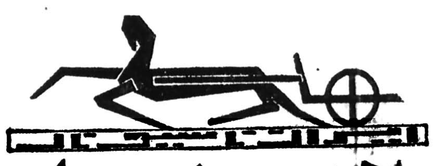

اعلان عرضه سهام شرکت سهامی عام کارخانجات صنعتی ایران ناسیونال

دراجرای قانون گسترش مالکیت واحدهای تولیدی تعدادی از سهامداران موسس شرکت سهامی عام کارخانجات صنعتی ایران ناسیونال قسمتی از سهام خودرا به عموم مردم عرضه میدارند .

علاقمندان میتوانند حداقل یک سهم وحداکثر ۲۰۰۰ سهم خریداری نمایند کلیه سفارشات خرید که منتج به مالکیت بیشتر از ۲۰۰۰ سهم تحت یک نام گردد نسبت به‌مازاد ۲۰۰۰ سهم رد خواهد شد .

سهام این شرکت در حال حاضردر بورس اوراق بهادار تهران مورد معامله بوده وآخرین معامله آن در تاریخ ۲۵۳۷ر٤ر۳۱ به قیمت ۳۶۵۰ ریال انجام پذیرفته است.

سهام فوق ازطریق زیر عرضه می گردد :

۱ـ آقای محمود رضویان ـ کارگزار رسمی بورس ـ تهران خیابان سعدی جنوبی شماره ۵۲۱ ـ بورس اوراق بهادار تهران

۲ ـ سایر کارگزاران بورس اوراق بهادار تهران ـ خیابان سعدی جنوبی شماره ۵۲۱

۳ـ بانک صنایع ایران ـ تهران خیابان سپهبد زاهدی شماره ۱۰۶ سفارشات خرید بایستی همراه با مبلغ کل خرید باشد، عرضه‌سهام شرکت سهامی عام کارخانجات صنعتی ایران ناسیونال حداکثر تا سی ویکم مرداد ماه ۲۵۳۷ ادامه خواهد یافت وچنانچه کل سهام مزبور قبل ازاین تاریخ بفروش برسد عرضه این سهام متوقف خواهد شد .

مدیر عرضه سهام محمود رضویان

اول مرداد ماه ۲۵۳۷ شاهنشاهی

انجمن ملی حمایت کودکان آگهی پذیرش دانش آموز بهیاری

شرح در نیازمندیهای آموزشی ـ صفحه ۱۲

هنرستان عالی موسیقی هنرجو می‌پذیرد

در صفحه ۲٤

معرفی ، نقد و بررسی کتاب

شنبه‌ها و پنجشنبه‌ها دراطلاعات

بدون پیش قسط مبلمان منزل ودفترکار تلفن ٦٢٠٤٥٦

دانشگاه فارابی

اطلاعیه

فهرست داوطلبین واجد شرائط شرکت در مسابقه ورودی رشته‌های سه‌گانه برنامه امور فرهنگی .

(دوره فوق لیسانس)

روز شنبه ۷ امرداد ماه ۲۵۳۷ در محل دانشگاه فارابی خیابان پارک (وزراء) شماره ۸۵ آگهی خواهدشد.

دانشگاه فارابی

اطلاعیه شرکت دخانیات ایران قابل توجه مصرف کنندگان سیگارت مارک وینستون

بدینوسیله به‌آگاهی مصرف کنندگان سیگارت مارك وینستون میرساند که کمپانی سازنده امریکائی چاپ عبارات مندرج در کنار پاکت این نوع سیگارتها را بجای چهار خط به سه خط تبدیل کرده است .

از خریداران خواهشمند است بیجهت بهای اضافی به فروشندگانی که سیگارتهای مانده قدیمی را به‌بهای گرانتری عرضه میکنند ، نپردازند .

م الف ۱۰۶۹۳ **شرکت دخانیات ایران**

سنای امریکا تحریم صدور اسلحه به ترکیه را لغو کرد

این یك پیروزی سیاسی دیگر برای کارتر تلقی شد

واشنگتن ـ خبرگزاریها ـ سنای آمریکا بااکثریت ۵۷ رای موافق در برابر ۴۲ رای مخالف، تحریم صدور اسلحه بترکیه را لغو کرد.

لغو تحریم صدور اسلحه بترکیه که درلایحه اصلاحی قانون کمکهای امریکا برای سال ۱۹۷۹ پیش‌بینی شده است بتصویب رسید.

سناتورها پس‌از یک بحث طولانی در باره طرح پیشنهادی «رابرت بیرد» (سناتور دموکرات ویرجینای غربی) بتوافق رسیدند. دراین طرح یکصد نصاب ۱۷۵ میلیون دلاری برای صدور اسلحه بترکیه درپایان سال مالی ۱۹۷۹ پیش‌بینی شده ویک کمک نظامی بهمین مبلغ برای یونان درنظر گرفته شده است.

صدور اسلحه بترکیه درپی لشکرکشی ترکیه به جزیره قبرس تحریم شد.

ناظران سیاسی دراوشنگتن لغو تحریم صدور اسلحه را بترکیه بعنوان یک پیروزی بزرگ سیاسی برای پرزیدنت کارتر تلقی کردند.

این‌سومین پیروزی بزرگ سیاسی کارتر درسیاست خارجی است.

دو پیروزی دیگر کارتر تصویب قرارداد کانال پاناما وفروش شکاریهای تکامل‌یافته بمصر و عربستان سعودی ازجانب کنگره است.

جیمی کارتر لغو تحریم صدور اسلحه بترکیه را یک اقدام «سازنده» توصیف کرد وگفت باتصمیم کنگره امنیت امریکا موضع این کشور را در اتحادیه آتلانتیک شمالی تقویت خواهد شد.

سخنگوی کاخ سفید دریک مصاحبه مطبوعاتی‌تاکید کرد که‌این اقدام سنا هم بسود ترکیه است. وهم بنفع یونان وقبرس.

رئیس جمهوری آمریکا اظهار اطمینان کردکه‌مجلس نمایندگان نیز هفته آینده بالغو تحریم صدور اسلحه به ترکیه موافقت خواهد کرد. بااینحال در محافل سیاسی امریکا گفته می‌شود که انتظار نمی‌رود مجلس نمایندگان باین زودی لغو تحریم صدور اسلحه بترکیه را تصویب کند چراکه رئیس مجلس نمایندگان ورهبر دموکراتها با لغو تحریم صدور اسلحه بترکیه مخالفند.

کارتر پانزده ماه برای جلب موافقت مجلس سنا بلغو محدودیت صدور اسلحه بترکیه تلاش کرد. اما از دیدآگاهان سیاسی این یک موفقیت نسبی است. پیشنهاد سازش سناتور «رابرت‌بیرد» که موجب شد پانزده نفر از سناتورهای مخالف صدور اسلحه‌بترکیه لایحه‌اصلاحی راتصویب‌کنند حدنصاب‌کمکهای ترکیه تادسامبر ۱۹۷۹ یکصد وهفتادوپنج میلیون تعیین کرده‌که ممکن است‌دولت ترکیه را راضی نکند.

سایروس ونس درتفسیر رای‌سنا گفت لغوتحریم‌صدور اسلحه وضع وخیمی‌را که درجناح شرقی ناتو بوجود آمده‌بودبهبود خواهد بخشید و درعین‌حال‌موجب‌بهبود روابط ترکیه ویونان خواهد شد وممکن است‌مذاکرات مربوط به قبرس ازبن‌بست خارج شود. ترکیه ازسه‌سال پیش بدنبال تحریم صدور موادجنگی امریکا به‌آن‌کشور در برابر شوروی بیشتر از روش بی‌لطفی پیروی می‌کرد و بلنداجویت در دیدار اخیرش از مسکو یک «سند عدم تجاوز» باشوروی امضاء کرد.

ازجنبه سیاست داخلی امریکا نیز انتظار نمی رود لغو تحریم صدور اسلحه بترکیه موفقیت بزرگی برای کارتر باشددرحال حاضرسه‌میلیون آمریکائی یونانی‌الاصل دراین کشور زندگی می‌کنند که بی‌شک بالغو تحریم‌صدور اسلحه به ترکیه مخالفند دربرابر سه میلیون آمریکائی یونانی‌الاصل تنها یکصد و هشت هزار ترک در سراسر آمریکا زندگی می‌کنند.

اعراب کنترل بیت المقدس توسط اسرائیل را پذیرفته‌اند

شمعون پرز رهبر حزب اقلیت کارگری اسرائیل دیروز ازقول برخی از رهبران دنیای عرب‌که حاضر بفاش کردن هویت‌آنان نشده است اظهار داشت که‌آنها اکنون حاضرند کنترل اسرائیل را بربخش شرقی بیت‌المقدس‌که در جنگ ۱۹۶۷ خاورمیانه به تصرف اسرائیلی ها درآمده است قبول کنند. «پرز» هفته گذشته دراطریش باانورسادات رئیس جمهوری مصر ملاقات کرده و بطوریکه در گزارش های مطبوعات ذکر شده وی راتصویب‌کنند حدنصاب‌کمکهای ترکیه تادسامبر ۱۹۷۹ یکصد وهفتادوپنج میلیون تعیین کرده‌که ممکن است‌دولت ترکیه را راضی نکند.

«پرز» دیروز در گفتگویی با یک عده‌از اعضای حزب‌کارگری خودش گفت که برخلاف سخنانی که بطور رسمی ازقول رهبران اعراب نقل می‌شود آنها دیگر درباره تقسیم دوباره بیت‌المقدس صحبتی نمی‌کنند، بلکه حاضرند ادامه سیاست اسرائیل را بر این شهر قبول کنند. شمعون پرز حاضر نشد فاش کندکه کدام یک از رهبران عرب‌گفته‌است که کنترل‌اسرائیل برسراسر بیت‌المقدس را قابل قبول میداند. وی بعلاوه این شایعه را که خودش سفری پنهانی به مراکش انجام داده است نیز تکذیب کرد.

یك سازمان زیر زمینی کمونیستی در مصر کشف شد

قاهره ـ آسوشیتد پرس ـ روزنامه «الاخبار» چاپ قاهره در شماره امروز خود گزارش داد نیرو های‌امنیتی مصر یک سازمان کمونیستی زیر زمینی را در ناحیه قاربیا واقع در دلتای نیل کشف کرده و هشت نفر را نیز دستگیر کرده‌اند. به گزارش الاخبار مقادیر زیادی اسلحه روسی و جزوات ضددولتی که در این محل پیدا شده بود، توسط دولت ضبط گردید.

۶۵۰ روزنامه نگار اسرائیلی اعتصاب کردند

تل‌آویو ـ رویتر امروز ۶۵۰ روزنامه‌نگار اسرائیلی بمنظور افزایش دستمزد های خود دست به یک اعتصاب یک روزه زدند به این ترتیب روزنامه‌های محلی فردا منتشر نخواهد شد، اما پخش برنامه های رادیو و تلویزیونی طبق معمول ادامه خواهد یافت پس از سه ماه مذاکره هنوز روزنامه نگاران و صاحبان روزنامه‌ها نتوانسته‌اند در مورد امضای قرار داد های جدید کاررا بتوافق برسانند.

شوروی پیشنهاد تمدید ماموریت نیروهای سازمان ملل در لبنان را «وتو» خواهد کرد

کویت ـ خبرگزاری فرانسه ـ روزنامه‌کویتی الانباء گزارش داد که اتحاد شوروی به مقامات لبنانی اطلاع داده چنانچه ارتش این کشور برای اعاده حاکمیت قانونی دولت لبنان در منطقه جنوب استقرارنیابد، دولت‌شوروی با تمدید ماموریت نیروهای میانجی سازمان ملل درجنوب لبنان درسپتامبر آینده‌مخالفت خواهدکرد آنرا درشورای امنیت «وتو» خواهد نمود. به نوشته الانباء که گزارش خودرا از منابع دیپلماتیک اروپای شرقی نقل کرده، اتحاد شوروی حضورچریک های محافظه‌کار مسیحی را در بخش مرزی با اسرائیل مانعی در جهت اعاده امنیت در این منطقه تلقی نمی کند و به این خاطر رهبران شوروی معتقدندکه نیروهای سازمان ملل از آنجهت در جنوب لبنان مستقر شده‌اند که زمینه بازگشت ارتش‌لبنان و مالا حاکمیت قانونی‌دولت لبنان را به‌این منطقه فراهم آورند.

ملاقات محرمانه نمایندگان حزب کارگر اسرائیل و سازمان آزادی بخش فلسطین

پاریس ـ خبرگزاری فرانسه ـ روزنامه «لوماتن» چاپ‌پاریس در شماره امروز خود نوشت طی هفته های اخیر نمایندگان چپ‌گرای حزب کارگر اسرائیل و سازمان آزادی‌بخش فلسطین بطور کاملا محرمانه در یکی‌از کشور های اروپائی بایکدیگر تماس گرفته‌اند. بنوشته‌خبرنگار این روزنامه در اسرائیل یاسرعرفات که انتظار سقوط دولت مناهم‌بگین را دارد به شخصیت های‌مورد اعتمادخود دستور داده است که بامخالفان دولت اسرائیل محرمانه تماس بگیرند.

روزنامه «لوماتن» اضافه‌کرده است که نمایندگان دو طرف بتازگی در یکی از کشور های اروپائی با یکدیگر ملاقات و گفتگو کرده‌اند.

حزب کارگرحاضر نشده‌است نمایندگان رسمی خود را برای گفتگو بانمایندگان‌سازمان‌آزادی بخش بفرستد. اما جناح چپ حزب کارگر پیشنهاد سازمان مقاومت را پذیرفته است.

نخستین نوزاد لوله آزمایشگاهی جهان بدنیا آمد

این نوزادکه کاملا سالم است دختر است پزشکان انگلیسی قبلا جنس نوزاد را می دانستند

امروز فاش شد که دهها نوزاد لوله آزمایشگاهی درماههای آینده بدنیا خواهد آمد.

الدهام ـ آسوشیتدپرس ـ نیمه شب دیشب دربیمارستان اولدهام اعلامشد که اولین بچه لوله آزمایشگاهی جهان که یک دختر است به دنیا آمده است.

نوزادکه دربخش سزارین بدنیاآمده‌است کمی‌بیش‌ازدو کیلو ونیموزن دارد ووضع مزاجی او بسیار رضایتبخش توصیف شده است.

در بیانیه‌ای که اندکی بعد از نیمه شب در بیمارستان منتشر شد گفته شده است وضع نوزاد موقع تولد طبیعی بود.

یک مقام‌بهداشتی الدهام‌گفت حال خانم لسلی براون ۳۰ ساله که مادر اولین کودک آزمایشگاهی‌جهان است‌کاملا خوب است.

پزشکان بیمارستان الدهام نزدیک منچستر تصمیم‌گرفتند بمنظور به دنیا آوردن بچه به عمل جراحی (سزارین) متوسل شوند. قبلا پزشکان گفته بودند بچه حداکثر تا۱۸ اوت (۲۲ روز دیگر) بدنیا خواهد آمد اما هر لحظه انتظار تولد آنرا داشتند.

هنوز معلوم نیست بچه‌دلیل دیروز تصمیم گرفته شدبچه را زودتر از موقع بدنیا آورند.

ازماه گذشته که دکترپاتریک استپتو متخصص برجسته بیماری های‌زنان خبرهاملگی خانم‌براون‌را تائیدکرد این موضوع سروصدای زیادی در جهان بپا کرد.

دکتراستپتوکه ۶۵سال‌دارد یکی‌ازپیشروان‌روش‌بارووری با استفاده از لوله آزمایشگاه است با استفاده ازاین‌روش، آزمایش بااسپرم (مرد)بارور می شود و پس از بارور شدن جنین در رحم زن کار گذارده می شود تا سایر مراحل رشد را تا زمان‌تولد بطورطبیعی درآنجابگذراند.

دکتر استپتو به خبرنگاران گفت خانم براون که از چند سال قبل آرزو داشت مادر شودبدلیل وجود موانعی در لوله های رحم نمی توانست‌به طریق عادی دارای بچه شود.

دکتر استپتو و دکتر رابرت ادواردز فیزیولوژیست دانشگاه کمبریج باجدا کردن یک تخمک (اوول) از یکی‌از تخمدانهای خانم براون این مشکل را حل کردند.

آنها این تخمک راباستفاده از اسپرم شوهر وی در یک لوله آزمایش قرار داد و این دو سلول باهم ترکیب شدندو جنین را بوجود آوردند که فقط پنج روز در لوله آزمایش بود و آنگاه به زهدان خانم براون منتقل شد

دکتر استپتو ودکتر ادواردز ده سال تمام سعی کرده بودند بااستفاده‌از این روش کودکی بدنیا آورند.

شورای‌تحقیقات طبی انگلستان اعلام کرد تاآنجا که آن‌شورا اطلاع دارد فرزند خانم براون اولین بچه آزمایشگاهی جهان است.

همسر خانم براون که‌یک کارمند ۳۸ ساله راه آهن انگلستان‌است،درهفته های‌اخیر قسمت اعظم وقت خود رادر اطاق ۱۹۰ طبقه چهاربیمارستان اولدهام‌که‌همسرش درآن‌بستری بودمیگذراند. وی درفواصل ملاقات باهمسرش اطاق بچه‌را درخانه‌شان‌در بریستول تزئین می‌کرد.

روزنامه های امریکائی و انگلیسی‌بمنظور بدست آوردن انحصار چاپ اولین عکس‌و اخبار تولد بچه و سرگذشت خانم براون شدیدا با یکدیگر رقابت میکردند و سرانجام روزنامه انگلیسی دیلی میل توانست باپرداخت ششصد هزار دلار انحصار چاپ این اخبار را بدست آورد اما سازمان خدمات درمانی ملی انگلستان که توسط دولت اداره میشود به دکتر استپتو دستور داد باید گزارشهای مربوطبه حاملگی خانم براون رادر اختیار همه روزنامه ها قرار دهد.

دهها زن‌دیگر

ساندی اکسپرس۳ روزپیش نوشت اولین نوزاد لوله آزمایشی‌دنیا دیگر تنهانخواهد بود. تعداد زیادی از مادران آینده نیز بهمین طریق بارور شده و مراحل اولیه حاملگی را می گذرانند.

کارشناسان‌پزشکی پیش‌بینی می‌کنند که وقتی اولین‌نوزاد ازاین‌نوع چندماه شوددهها مادر دیگر میتوانند نوزادانی رابدنیا آورند که درآزمایشگاه پرورش پیداکرده‌اند.

دیروز فاش شد که بیست زن‌فقط ظرف یک هفته اخیردر بیمارستان‌اولدهام با «تخمک بارور شده» حامله شده‌اند.

پس از ۱۰ سال آزمایش، وعنیرغم نظرات دلسرد کننده، پاتریک استپتو متخصص‌زنان وهمکارش دکتر «رابرت‌ـ ادواردز» موفق شدند باین موفقیت مهم علمی دست‌یابند. بنابه‌اظهار یک منبع پزشکی هنگامیکه فرزند خانم براون‌در حیاط مدرسه‌مشغول بازی‌شود شاید شگفت‌انگیز باشد که همبازیهایش‌نیزکسانی خواهند بودکه باهمین‌روش پابه جهان گذاشته‌اند.

یک پیروزی حیره کننده علم پزشکی

تعیین جنس

دکتر استپتو و دکتر ادواردز قبل از تولد بچه جنس آن را می‌دانستند اما این موضوع را به خانم براون نگفته بودند.

دیلی‌میل که‌تنهاروزنامه‌ای بود که در بیمارستان با خانم براون مصاحبه کرد نوشت خانم براون ازآنها خواسته بود جنس بچه را به وی نگویند زیرا وی نمی‌خواست موقع بدنیا آمدن بچه معلوم شود پیش‌بینی اشتباه بوده است.

تنها مسئله‌ای که در آخرین مراحل بارداری خانم براون پیش آمد پیدا شدن نوعی مسمومیت‌خونی بنام توکسیما در بدن وی بود اما پزشکان اعلام‌کردند این ناراحتی بسرعت تحت کنترل درآمد.

خانم و آقای براون ۱۵ سال قبل ازدواج کرده‌اند. خانم لسلی همسر دوم‌آقای براون است. آقای براون از ازدواج اول خود یک دختر ۱۷ ساله بنام شارون دارد.

درحالی که دیروز آقای براون از شدت نگرانی ناخنهای خود را می‌جوید شارون برای خرید یک خرس به ارتفاع یک متر برای خواهر خود به بازار رفته بود.

بچه آزمایشگاهی بحث وسیعی را درباره درست بودن تولد بچه با استفاده از لوله آزمایش از لحاظ اصول اخلاقی پیش آورده است اما کمیته اخلاقی انجمن پزشکان انگلستان‌که ازاعتبار فراوانی برخوردار است اعلام کرد تولد این بچه منافاتی بااصول‌اخلاقی ندارد زیرانطفه تشکیل‌دهنده بچه متعلق به زن و مردی بوده است که شرعا همسر یکدیگرند.

آزمایش موشك کروز در حضور وزیر دفاع آمریکا شکست خورد

سان‌کلمنت ـ آسوشیتد پرس ـ دیروز در حضور هارولد براون وزیر دفاع آمریکا، مقامات نیروی دریائی و نمایندگان وسایل ارتباط جمعی ان کشوردو بار ازمایش نوعی موشک «کروز» موسوم به «توما ـ هاوک» که از زیر آب‌شلیک شد، باشکست مواجه گردید با اینحال هارولدبراون‌گفت اعتماد وی نسبت به برنامه تولید موشک کروز که یک عضو مهم سیاست دفاعی آمریکاست، دچار تزلزل نشده است. براون گفت همیشه شکست های دوران گذشته مبنای پیروزی های آینده بوده است.

اولین موشک که از زیر دریائی اتمی «گیتارو» شلیک شد پس از آنکه به ارتفاع ۳۰۰ متری رسید از کنترل خارج شد. در ۳۲ آزمایشی که تاکنون از موشک توما هاوک بعمل آمده۲۵ مورد کاملا موفقیت آمیز و دو موردنسبتا موفقیت‌آمیزبوده و پنج مورد نیز با شکست کامل مواجه شده است.

از چهار ازمایش پرتاب توماهاوک از زیر دریائی‌دو موردان بشکست‌منتهی‌شده است کمرسما ازوی برای‌بازدید ازمصر دعوت بعمل آورد.

بگین حاضر شد باعراب امتیاز بدهد

تل‌آویو ـ رویتر ـ روزنامه مستقل «هاآرتز» در سرمقاله دیروز خودنوشت دولت‌مناهیم بگین در طرحی‌که دیروزتوسط وزیر اسرائیل همچنین ابراز اطمینان کردسرانجام میان‌اعراب بگین و دایان تسلیم پارلمان اسرائیل شد دوامتیاز مهم به اعراب داده‌اند. بنظرمیرسد دولت اسرائیل بپذیرفتن‌نظرات حزب کارگر درمورد سازش بر سرنواحی اشغالی‌و درمورد حاکمیت و خودمختاری‌اعراب غرب‌رود اردن به سیاست واشنگتن نزدیک تر شده‌است. بنظرهاآرتز این نشانه داگرم کننده‌ای است.

هارتز سپس می‌نویسد هم اکنون باید آمریکا این مطلب رابه مصر اطلاع‌دهدکه اسرائیل سیاست سخت‌گیرانه خود را کنار گذارده است.

ازطرفی مناهیم‌بگین نخست‌وزیر اسرائیل درمصاحبه‌ای گفت‌در صورتیکه انورسادات رسما از وی جهت دیداراز مصر دعوت کند حاضر است حتی‌قبل از آغاز ماه اوت بمنظور ادامه مذاکرات صلح به قاهره سفر کند.

بگین گزارش های مربوط به توقف مذاکرات صلح را مربوط به تمایل سادات بدیدار ازاورشلیم را شنید دعوت‌نامه رسمی را کسادات تقاضا کرده بود نوشتو حالا نوبت‌سادات است کمرسما ازوی برای‌بازدید ازمصر دعوت بعمل آورد.

حزب لیبرال انگلیس به ائتلاف خود با حزب حاکم کارگر پایان داد

لندن ـ یونایتدپرس ـ حزب لیبرال انگستان که تاکنون دربد اتحاد پارلمانی با حزب کاردر از دولت جمز کالاهان پشتیبی میکرد به این اتحاد پایان داده و برای شکست دادن دولت کارگری تصمیم گرفته است به حزب اقلیت محافظه کار انگلستان ملحق شود.

اولین‌شکستی‌که تاکنون در نتیجه انصراف لیبرال ها از وفادار ماندن به اتحادشان با حزب کارگر نصیب کالاهان شده نتیجه مبارزه‌ای است که روز دوشنبه سپیروز در مجلس‌عوام انجام گرفته است. دراین روز مجلس عوام انگلستان دادن ۳۰۱ رای مخالف‌دربرابر۲۹۱ رای موافق به دولت کالاهان نشان‌داد که حکومت وی بدون اکنون‌یکموعد انتخابات آینده درانگلستان قریب‌الوقوع شده است حزب لیبرال اعلام کرده که دیگردرنظر ندارد به اتحاد خود بادولت کالاهان وفادار بماند.

شکستی که روز دوشنبه ـ پیروز نصیب دولت کالاهان در مجلس عوام گردید ناشی‌از رای پارلمان در مورد یکی از لوایحی بود که دولت‌کارگری به اغوای جناح چپ حزب کارگر برای تصویب شدن پیشنهاد کرده بود.

خواهد آمد که انتظار میرود لااقل در یکی از آنها شکست کالاهان‌اجتناب ناپذیر باشد. درلندن پیش بینی می شودکه این‌شکستها کالاهان را ناگزیر خواهد کرد تادر برپا کردن انتخابات پارلمانی آینده‌تسریع کند واینکار را احتمالا در اکتبر آینده، یعنی چندین ماه زودتر از پایان یافتن مدتی که هنوزبطور قانونی از دوران زمامداری‌وی باقی مانده است انجام دهد. حزب کوچک لیبرال که دارای ۱۳ نماینده در مجلس عوام است تاکنون به ازای امتیازات گوناگونی که در زمینه های مهم از قبیل کاهش مالیاتها از کالاهان دریافت میکرد دولت کارگری وی راموردپشتیبانی قرارمی داد و ادامه زمامداری او را امکان پذیر میکرد. اما اکنون‌یکموعد انتخابات آینده درانگلستان قریب‌الوقوع شده است حزب لیبرال اعلام کرده که دیگردرنظر ندارد به اتحاد خود بادولت کالاهان وفادار بماند.

شکستی که روز دوشنبه ـ پیروز نصیب دولت کالاهان در مجلس عوام گردید ناشی‌از رای پارلمان در مورد یکی از لوایحی بود که دولت‌کارگری به اغوای جناح چپ حزب کارگر برای تصویب شدن پیشنهاد کرده بود.

دختر اوناسیس دهم مرداد بارنیس نفتکش های شوروی ازدواج میکند

آتن ـ خبرگزاری فرانسه ـ «کستاس گراتسوس» دوست نزدیک و محرم اسرار خانواده اوناسیس در گفتگوئی با روزنامه یونانی «کاتی‌مرنی» ازدواج قریب‌الوقوع «کریستینا اوناسیس» را تائید کرد. وی اظهار داشت علیرغم یاس و نگرانی خویشان و دوستان کریستینا درمورد سرنوشت ثروت اوناسیس، مراسم‌ازدواج روزاول اوت (دهم مردادماه) در مسکو برگزار میشود. به نوشته این روزنامه دختر منحصر بفرد ارسطو اوناسیس که به تابعیت شوروی درآمده یک خانه در مسکو و یک ویلا در حومه این شهر دراختیارخود خواهدگرفت. حدود یک ماه است که شایعات زیادی پیرامون ازدواج آینده دختر ۲۸ ساله اوناسیس با «سرگئی کائوزوف» یکی از مقامهای برجسته شرکت ناوگان تجارتی شوروی که ۳۷سال دارد برسر زبانها افتاده است.

انفجار بمب در ترکیه‌دو تن را کشت و ۳ نفر را زخمی کرد

استانبول ـ آسوشیتد پرس ـ در نتیجه انفجاربمب نیرومندی که در اطاق یکی از هتلهای شهر واقع در جنوب ترکیه کارگذارده‌شده بود دو جوان ترگ کشته‌و سه نفر دیگر زخمی شدند.

خبرگزاری آناطولی گفت مقامات دولتی، انفجار پیش از موقع بمب باعث قتل‌دو جوان شد که قصد استفاده از بمب را در یک نقشه تروریستی داشتند.

انتخاب «مارگارت گاردینر» ۱۸ ساله دانش آموز آفریقای جنوبی به‌عنوان ملکه زیبائی سال ۷۸ بحران سیاسی موجود در این کشور را پیرامون حل و فصل مسئله «نامیبیا» تحت‌الشعاع قرار داده وروزنامه های آفریقای جنوبی باچاپ عکس‌های متعددی از زیباروی برگزیده این موفقیت بین‌المللی افریقای جنوبی‌را باآب و تاب مراوان نقل کرده‌اند.

مارگارت یک دختر بوئرنژاد (هلندی‌های مهاجر) اولین دختر از آفریقا است که دیروز به‌عنوان‌ملکه‌زیبائی انتخاب شد. عکس، وی‌را پس از این پیروزی نشان می دهد.

پوشیدن اونیفورم نظامی در چین بار دیگر رسم می شود

پکن ـ خبرگزاری فرانسه ـ رهبران چین از ارتش‌های ۹کشور دوست خواسته‌اند که نمونه‌هائی از اونیفورم های نظامی‌خودرا دراختیار این‌کشور قرار دهند.

بنا به گفته ناظران و کارشناسان مسائل نظامی، این‌درخواست مقدمه‌ای برای تجدیدنظر دراونیفورم‌نظامیان این‌کشور واعاده درجات نظامی درمیان ارتش خلق آزادیبخش‌است. درخواست چین دراین‌زمینه به کشور های برمه، ژاپن، نپال، رومانی، یوگوسلاوی، کانادا، انگلیس، فرانسه، و جمهوری فدرال آلمان تسلیم شده است. از سال ۱۹۶۵ تاکنون نظامیان‌چینی از سرباز گرفته تا ژنرال اونیفورم مشابهی بر تن می‌کنند. و درجات نظامی نیز بکلی حذف شده، تنها افسران ارتش عنوان «کادرها» نامیده میشوند و تمایز منحصر بفردی که میان کادرها و سربازان عادی وجود دارد، در اینست که اونیفورم کادرها بجای دوجیب چهار جیب دارد!

کارخانه‌های بزرك اتومبیلسازی جهان یك اتومبیل کوچك متحد الشکل تولید می‌کنند

آسوشیتدپرس ازدیترویت گزارش داد ... شرکت های بزرگ اتومبیل سازی جهان درصدد برآمده‌اند به‌منظور صرفه‌جویی در بنزین و آسانتر شدن تعمیرات و ارزان شدن وسایل یدکی و رفع کمبود جا برای توقف اتومبیل های بسیار کوچک و قوطی مانند متحدالشکل بسازند که بیشتر وسایل‌آنها با هم یکسان باشد، به همین دلیل نام این اتومبیل ها «اتومبیل جهانی» گذارده خواهد شد. این‌خبرگزاری سپس به طرحهای‌این‌کارخانه ها اشاره کرده ونوشته‌است که میلیاردها دلار برای این کار پیش‌بینی شده است و سعی خواهد شد که هر شرکت اتومبیل‌سازی‌کارخانه مونتاژ در کشور های دور دست ایجاد کند.

شاید نخستین اتومبیل ها از این نوع تا سال ۸۰ و یا ۸۱ به بازار اید.

در جلسه افتتاح کنفرانس بلگراد تیتو مبارزه غیر متعهدها بر ضد هر گونه برتری طلبی را اعلام کرد

تیتو فعالیتهای مخرب‌در افریقا را تکوهش کرد

بلگراد ـ برای نخستین بار در تاریخ جنبش عدم‌تعهد مارشال تیتو رئیس‌جمهوری یوگسلاوی در سخنرانی افتتاحیه خود اعلام کرد سیاست عدم تعهد نه فقط برضد امپریالیسم جدید و نژادپرستی‌است بلکه با برتری های سیاسی و اقتصادی نیز مبارزه می‌کند، بعقیده ناظران، این‌عبارت آخیر اشاره مستقیم به زیاده روی‌های سیاست شوروی است.

در کنفرانس وزیران‌خارجه کشور های غیر متعهد که‌از روز سه شنبه کار خود را آغاز کرد، نمایندگان ۱۱۰ کشور، سازمان بین‌المللی و جنبش آزادی‌بخش‌شرکت دارند.

تیتو اظهار داشت‌که‌اعتماد سیاسی‌جنبش عدم تعهدمبنی بر معارضه با توسل بزور برتری جوئی های سیاسی و اقتصادی و سرانجام انواع صور دخالت های خارجی و وایستگی است. «تیتو»ضمن اظهارخوشبینی‌نسبت‌به‌آینده جنبش عدم تعهد، و ادامه نقش تاریخی کشور های غیر متعهد در نزدیک کردن ملت ها به یکدیگر گفت تعصبات مرامی با جنبش‌عدم تعهد نمی‌تواند سازگارباشد.

رهبر یوگسلاوی پس از آنکه خصوصیت ضد گروه بندی این جنبش را یادآور شد، افزود به هیچکس نباید اجازه‌دادکه‌درهمبستگی کشور های غیر متعهد خللی وارد سازدو و تقسیم بندی های ناشی از جهت‌گیری‌های مرامی و مذهبی و غیره نمی‌توانند قابل قبول باشند. مارشال‌تیتو سپس از فعالیت های مخرب در مناطق‌حیاتی آفریقا اظهار تاسف کردو صورتازه حضور استعمارو نفوذ خارجی را که هدفان ها تفوق طلبی‌است، محکوم ساخت، تیتو در خاتمه بیانات خود از کشور های غیرمتعهدخواست‌که‌اختلافات موجود میان خودرابطریق مسالمت امیز فیصله بخشندو افزود: تحکیم وحدت همبستگی و قابلیت‌اثرگذاری جنبش ایجاب می‌کند که کشور های شرکت کننده در این کنفرانس کلیه مساعی‌لازم را بکار برند تا مناقشات و اختلافات نظر های موجود پاره‌ای کشور های غیرمتعهد از میان برداشته شود.

کنفرانس وزیران‌امورخارجه کشور های غیر متعهد پس از یک بخش پرهیاهو که چندین ساعت بدرازا کشید تصمیم گرفت مسئله صحرای غربی در مذاکرات کنفرانس بلگراد مطرح نشود. و حل این‌مسئله به کمیته پنج جانبه که تشکیل آنها در کنفرانس اخیرکشور های‌عضو سازمان وحدت آفریقا پیشنهاد شده واگذار شود.

کارتر برنامه دیداریک هیئت آمریکایی را از مسکو لغو کرد

واشنگتن ـ رویتر ـ دولت کارتر دیروز اعلام کرد که برنامه دیدار یکی دیگر از هیئت‌های عالیرتبه آمریکایی به مسکو را فسخ کرده‌است و بطور کلی درنظر دارد دید و بازدیدهای بیشترمیان هیئت‌ها یا شخصیت‌های آمریکا و شوروی را به بهترشدن محیط روابط مسکو ـ واشنگتن موکول کند.

دولت کارتر این‌تصمیمات را بعنوان واکنشی دربرابر محاکمات اخیر ناراضیان و عناصر معترض در مسکو و همچنین برای اعتراض علیه اقداماتی که مقامات شوروی علیه دو خبرنگار آمریکایی بعمل آورده‌اتخاذ کرده است.

هیئت عالیرتبه‌ای که‌برنامه دیدارش از شوروی لغو شده است قرار بود دبیرياست «لاورنس سایمونز» معاون وزارت مسکن دولت کارتر به مسکو برود و از ۳۱ ژوئیه جاری تا ۱۳ اوت با مقامات روسی درباره‌همکاری های دوکشور در زمینه خانه‌سازی گفتگو کند.

روزنامه ندای ناسیونالیست

روزهای چهارشنبه بامطالب تحلیلی‌منتشرمیشود

نسل یهودیان در اروپا در خطر انقراض قرار گرفت

پیت‌المقدس ـ خبرگزاری فرانسه ـ «موشه کارونا»مدیر بخش آموزش یهودیان در کشور های خارج اظهارداشت بیش از نیمی از ازدواجهائی که در میان جوامع یهودی مقیم اروپای غربی صورت‌می گیرد، ازدواجهای مختلط است وبیم آن میرود که دیر یازود نسل یهودیان کشور های اروپائی بر اثر اختلاط بامردم این سرزمینها منقرض شود.

وی‌افزود۵۰ درصدازدواجهای مختلط یهودیان زنگ خطر را بصدا درآورده و باید گفت که تاحدودی نیز دیر شده است.

«کارونا»که در برابر هیات اجرائی آژانس یهود سخن می‌گفت اضافه کرد جوامع کوچک یهودی که شامل۴۰ تا۵۰ خانوار میشود، ودر شهر های مختلف فرانسه، ایتالیاو آلمان غربی پراکنده‌اند، وبدلیل فقدان مبغ مذهبی و تعلیمات دیانت یهود درآستانه نابودی‌و انقراض قراردارند.

خبر سوءقصد بجان سادات تکذیب شد.

سخنگوی رئیس جمهوری مصر ضمن‌تکذیب سوء قصد به جان سادات گفت حال رئیس جمهوری مصر کاملا خوب است و در آرامش کامل بسر می‌برد.

سادات‌که‌درحال حاضر همراه خانواده‌اش سرگرم‌گذراندن تعطیلات دروبلائی‌در ساحل اسکندریه است دیروز با ابراهیم شکوری وزیر کشاورزی مصر وانیس منصور سردبیر مجله اکتبر ملاقات کرد.

سخنگوی وزارت امور خارجه مصر نیز گزارش سوء قصد به جان سادات‌را تکذیب کرد.

در مارس گذشته نیز شایعه قتل سادات در بازار های سهام اروپا و امریکا پیچید و باعث شد بهای سهام‌مس چندین درصد افزایش‌یابد.

سوء قصد دربیروت

بیروت ـ خبرگزاری فرانسه ـ اتحادیه روزنامه نگاران و نویسندگان فلسطین با انتشار بیانیه‌ای اعلام کرد که عناصر ناشناس باسلاحهای اتوماتیک خود دختر «حنامقبل» دبیرکل این اتحادیه‌را در بیروت‌هدف تیراندازی قرار دادند. ودر این‌حادثه‌مقبل جراحت‌مختصری برداشت.

مقبل دارای تمایلات دست چپی و به هوا داری ازعراق معروف است. بتازگی نیزدر جنوب لبنان میان جنگجویان سازمان فلسطینی الفتح‌باعناصر سازمانهای طرفدار عراق زدو خورد های خونینی به وقوع پیوسته بود.

عرفات دفترتازه سیاسی فلسطین در مسکو را گشود

مسکو ـ خبرگزاری‌فرانسه باسرعرفات رهبر سازمان آزادیبخش فلسطین در سر راهش به هاوانا ضمن توقف کوتاهی در مسکو ساختمان جدید دفتر سازمان آزادیبخش فلسطین را در پایتخت شوروی گشود.

عرفات ضمن‌گفت‌وشنودی باخبرگزاری «تاس» پیشنهاد های جدید سادات را به اسرائیل محکوم کرد وگفت سیاست مصر برای امضای قراردادهای جداگانه با اسرائیل انگیزه اصلی جنگ داخلی لبنان بود.

درمحافل ومجالس

توصیه وزیر سابق به وزیر لاحق وجوانان جویای نام

پریروز عصر، کهکابینه یازده ماهه آقای آموزگاربرای سومین بار ترمیم شد، و دوچهره تازه جبهوزارت بهتن‌کردند، یکی‌از تازه وزیرها، دریک میهمانی عصرانه دعوت داشت که بقول میزبان ، چون هنوز اول کار است ، عذروبهانه های خاص وزارت مانع حضور جناب وزیر درجمع دوستان نشد .

دراین محفل، یک وزیر وچند معاون سابق و اسبق حضور داشتند که جملگی ،پس‌از کنار رفتن ـباکنارگذاشته شدن ـاز کابینه، در بخش خصوصی مشغول کار شده‌اند. وقتی وزیر جدید وارد شد، دوستان پس‌از روبوسی ، برایش توفیق درکار وزارت و مهمتر از آن، عاقبت بخیری آرزو کردند.

وزیرسابق، کهخود در بخش خصوصی مقام‌والائی دارد ، بهشوخی ـشایدهم بهجدـ گفت وزیر شدن چندان مشگل نیست کهاز وزارت افتادن ... بخصوص برای وزیرانی که تحصیلات کلاسیکشان بدرد بخش خصوصی نمیخورد... وزیر سابق، همچنین بهوزیر لاحق و دیگر دست‌اندر کاران نصیحت کردکه اولا خیلی بهپست ومقام بالا«دل» نبندند ،ثانیا سعی کنند درپستی خدمت کنند کهمورد توجه بخش خصوصی باشد، چراکه بعداز فراغت (اجباری یا اختیاری) از خدمت، اگر مرد کارباشند، بخش خصوصی با حقوق‌ومزایای چشم گردکنی دنبالشان می‌رود ...

جالبتر اینکه، وزیر اسبق که ذهن‌های جوان های تحصیلکرده حاضر درمجلس را برای شنیدن مزایای کار کردن در بخش خصوصی آماده کرده بود بموقع تورش راپهن کرد وگفت اینهمه تلاش می‌کنید کهپست دولتی بگیرید کهچه‌بشود، چون عاقبت کار همین‌است کهمی‌بینید ... مدیر کل...معاون... وزیر وبعدهم بخش خصوصی... خوب ازهمین حالا بیائید دربخش خصوصی کار کنید ومطمئن باشید حقوق ومزایای شما بیشتر از زمانی خواهد بود که احیانا ممکن استروزی باعنوان وزیر سابق استخدام بشوید ...

جیب‌برهای اروپائی داروندار توریستهای ایرانی را ربودند ...

درحالیکه شمارایرانیانی که برای استفاده از تعطیلات تابستانی بهاروپا و آمریکا می‌روند روزافزون است، و در این روزها، دستکم بهروزی هشتصد نفرمی‌رسد ، ازدشواری های کمسابقه مسافران و توریست های ایرانی در پایتخت‌های اروپائی ، خبرهای تاثرآوری بتهران می‌رسد. اگرچه ، دراین گزارش هاکه از مجاری موثق لندن و پاریس ورم بهتهران رسیده، بیش‌از آنکه روی‌آمار وارقام تکیه کندبه جنبه‌های هشداردهنده آن توجه شده‌ورقم دقیق توریست هاومسافرانی کهدردام جیب‌برها وباند های «غریبه رنگکن» گرفتار می‌شوند تعیین نشده است ، ولی‌آمارهای غیررسمی نشان می‌دهد کهدر یکماه گذشته ،قریب شصت مورد شکایت دراین زمینه ، به سفارتخانه های ایران در اروپا بخصوص لندن و پاریس رسیده است. بسیاری از این مسافران تمام داروندار منجمله گذرنامه خود را از دست داده‌اند . در چنین مواردی ، معمولا ،مسئولان سفارتخانه ، برای مسافرانی که گذرنامه های خود را از دست داده‌اند ، برگ خاصی بنام «لسه‌پسه» صادر می‌کنند تامسافر بدون گذرنامه، بتواند به ایران مراجعت نماید .

دیروز، ازسوی مقامات مسئول ، بکلیه آژانس های مسافرتی در تهران دستور داده شد کهتوریست ومسافران ایرانی را باخطر های احتمالی کهدر شهر های اروپائی بخصوص رم- لندن- پاریس‌سرراه آنان قرار دارد آشنا کنند تابیش‌ازپیش مواظب پول و کیف دستی و چمدان های‌خود باشند.

«آرتورمیلر» و ادوارد آلبی بتهران می‌آیند ...

سرانجام نمایشنامه «ماه‌عسل» اثر دکتر غلامحسین‌ساعدی روانشناس و نمایشنامه نویس معروف ، که ازنظر محتوی و فرم اجرائی یکی‌از بهترین کارهای اوست بهزیور طبع‌آراسته شده است . این نمایشنامه کهبا سه شخصیت پیش‌می‌رود، یکبار ،پیش‌از اینکه زیرچاپ برود مورد بیمهری قرار گرفته بود .ساعدی (گوهرمراد) ، کهاین روزها بدعوت پنج تن از ناشران بزرگ آمریکا در آنکشور بسر می‌برد ، باهنرمندان و نویسندگان سرشناس آمریکائی ، منجمله آرتورمیلر و ادوارد آلبی، دیدارهای دوستانه‌ای داشته و از سوی‌کانون نویسندگان از آنان دعوت کرده است بهتهران بیایند. ظاهرا این دعوت مورد قبول شخصیت های ادبی آمریکا قرار گرفت وقراراست «میلر» در پائیز و «آلبی» در بهار آینده به تهران بیایند .ساعدی ، طی چند هفته‌ای کهدر آمریکا اقامت دارد به یک رشته فعالیت های ادبی دست زده وباروزنامه‌های «واشنگتن پست» و نیویورک تایمز پیرامون «ادب معاصر ایران» مصاحبه هائی کرده‌است .

ساعدی ،درمورد چاپ‌آثارش بزبان انگلیسی، دوقرارداد باناشران آمریکائی امضاء کرده است .این اثرها قبلا بزبان‌های آلمانی وروسی ترجمه شده‌بود. ساعدی ، پس‌از پایان سفر ۴۵ روزه‌اش بهتهران مراجعت خواهد کرد تاترتیب چاپ‌اثر های تازه‌اش را بدهد ...

کتابها و امیدها

بامراجعت خانم رخشنده زعیمی مدیر کل اداره نگارش وزارت فرهنگ وهنر از سفر، پیش‌بینی می‌شود تکلیف دهها کتابی که برای «ممیزی» ـ وبقولی سانسورـ در این اداره تلنبار شده است، روشن شود. از جمله کتابهائی که هنوز اجازه چاپ، یاتجدید آنها داده نشده، عبارتست از «همسایه‌ها» از احمد محمود (چاپ‌دوم) «روشنفکران» جلال آل‌احمد(چاپ دوم)ـ «چشمهایش» بزرگ علوی (چاپ دوم)ـ «سقوط‌ـ ۷۹» (که در مجله رنگین‌کمان بصورت پاورقی چاپ شدـ) تاریخ چین ترجمه ضیاءاله شفیعی- «جهان سوم بادشواریها ودور نماهایش» از اسکندر اف، ترجمه عبداله گله‌داری- و «صدای عشق» عظیم خلیلی (این دو کتاب برای اجازه چاپ ۷ سال پیش به اداره کل نگارش فرستاده شده‌بود)ـ بازیگران عصر طلائی- الجزایر ومردان مجاهد از حسن صدر (چاپ ششم)ـ شهریاران گمنام احمد کسروی (چاپ پنجم)ـ «استیضاح»حسین مکی- وبازیگران عصر طلائی‌ابراهیم خواجه نوری (چاپ‌دوم)

لوکس‌ترین لوازم بهداشتی در ۱۶ رنگ
کهلر - روکا
شرکت صنایع حرارتی - تلفن: ۶-۶۵۸۱۷۲

صدور پروانه ساختمان برای اراضی بدون سند مالکیت

تکلیف متقاضیان پروانه ساختمانی برای صاحبان اراضی و املاکی که فاقدسند مالکیت است و همچنین آن دسته از صاحبان اراضی و املاک مشاعی روشن شد .

شهرداری پایتخت ضمن اطلاعیه‌ای ازکلیه مالکین‌زمینها و املاک فاقد سند مالکیت و نیز اراضی و املاک‌مشاعی خواست طبق ضوابطی کهدر این زمینه تعیین شده اقدام به اخذ پروانه ساختمان کنند .

براساس ضوابط‌تعیین‌شده از سوی شهرداری تهران ، صاحبان زمین ها و املاک فاقد سند مالکیت در داخل محدوده میبایست گواهی ثبت مربوطه را دایر بر اینکه‌ملک آنها بلامعارض است دراختیار شهرداری منطقه قرار دهند.

در مورد اراضی و املاک مشاعی دارای ساختمان نیز که در تصرف متقاضیان باشد صدور پروانه برای تجدیدبنا در صورتیکه با رعایت ضوابط شهر سازی و عدم وجود معارض باشد و مدارک لازم هم در این زمینه ارائه شود، بلامانع خواهد بود .

چنانچه قطعه مشاعی در تصرف مالک فاقد هرگونه ساختمان باشد و سایرمالکین مشاعی هم نسبت به آن‌ایراد و اعتراض نداشته باشند ، صدور پروانه ساختمانی با رعایت ضوابط شهر سازی‌و ارائه مدارک لازم بلااشکال است .

در این صورت بایستی‌مالکان تعهد رسمی بدهند که کلیه مسئولیت ها را در زمینه جوابگوئی به‌اعتراضات وادعا های احتمالی اشخاص ثالث را قبول میکنند و این تعهد رسمی را به شهرداری منطقه خود تسلیم کنند .

اتاق اصناف از کنترل فروشگاههای بزرگ عاجز است

درحالیکه یک کالای‌استانداردد‌ر فروشگاه های بزرگ و سوپر مارکت های تهران با چند نرخ عرضه میشود ، اتاق اصناف پایتخت مدعی است که از پس گرانفروشان برمی‌آید و گران فروش را تحت تعقیب قانونی قرار میدهد .

انواع موادمورد نیازروزمره مردم بخصوص روغن ، مایع ظرفشوئی ، برنج و ... در سوپر هاو فروشگاه های‌بزرگ بزرگ و حتی درفروشگاه های مواد پروتئینی و گرانتر از نرخ مصوب عرضه میشود و اتاق اصناف پایتخت از کنترل اینگونه واحد های صنفی‌عاجز مانده است .

خبرنگار شهری ما مینویسد: فروشگاه های بزرگ وسوپر مارکت ها در گران فروشی اجناس خود باهم رقابت‌میکنند ودر این میان مصرف کنندگان واقعا نمی‌دانند نرخ واقعی هر کالا ، بخصوص کالا هائی که استاندارد شده چقدر است ، زیرا بطور مثال یک نوع‌مایع ظرفشوئی استاندارد شده در یک فروشگاه بزرگ ۵۰ ریال ودر فروشگاه های دیگر بین ۴۳ تا ۴۵ ریال عرضه میشود. البته این در سطح فروشگاه های بزرگ است و گهگاه همان مایع ظرفشوئی استاندارد شده در واحد های صنفی کوچک تا نرخ ۵۲ میال هم به فروش میرسد .

گروهی از مصرف کنندگان مورد سئوال خبرنگار ما در چند منطقه پرجمعیت تهران‌که برای خرید به فروشگاه ها و سوپر های بزرگ مراجعه‌کرده بودند مسائل خود را با مادر میان گذاشتند که در زیر آمده است :

زهرا هاشمی ـ خانه‌دارمی- گفت مانمی‌دانیم نرخ واقعی‌کالا های مورد نیازمان‌راچه‌سازمانی باید دراختیارمان بگذارد .زیرا شنیده‌ایم که نرخها را مرکز بررسی قیمت ها تعیین میکندو اتاق اصناف پایتخت نیز کنترل آنرا بعهده دارد ولی نرخ‌هائی که روی کالاهای مشابه و حتی استاندارد نصب شده است متفاوت استدر صورتیکه بالای اکثر برچسب هائی که نرخ‌کالا ها راروی آن می‌نویسندمارک اتاق اصناف پایتخت دارد وبه همین علت مصرف کنندگان تا بخواهند تخفیف بگیرند فورا فروشنده فروشگاه میگویدنرخ ها از طرف اتاق اصناف کنترل شده و مارک روی برچسب هم حاکی این حقیقت است .

آقای محسن جوادی در این زمینه گفت :

مصرف کنندگان هستند که هرروز باگرانفروشی واجحاف کسبه روبرو میشوند من بارها باتاق اصناف پایتخت از دست کسبه گرانفروش شکایت کرده‌ام ولی نتیجه‌ای در جهت مثبت نگرفتم زیرا از یکسو همان‌کاسب گرانفروش که معرفی کرده‌ام جریمه شده‌ویابه بازرس رشوه داده است که تحت تعقیب قرار نگیرد و درهر حال مجددا به گرانفروشی ادامه داده و از سوی دیگر تازه کاسب گران فروش راهم جریمه کنند چه سودی عاید من مصرف کننده میشود ، آیا تابحال شده که هم کاسب را جریمه کنند و هم مابه‌التفاوت کالائی که گران فروخته شده به مصرف کننده پس دهند.

اطاق سازی کاروان
کاروان در اندازه‌های مختلف آماده تحویل تلفن

۵۴۰۶۰۶

بانک ایرانشهر
بهترین راهنمای اقتصادی وبانکی شماست

جارو کردن ...
فقط بایک دریچه و ... !

داینا واک
سیستم مرکزی جارو برقی
ساخت صنایع مستر کرافت آمریکا
مناسب ترین و بهترین وسیله برای نظافت‌و بهداشت خانه ـ اداره ـ هتل ـ کارگاه و...
ایران سوپیر (شرکت سهامی خاص) تلفن ۳۷۷۶۵۴
شیراز : بازرگانی نیک‌نژاد تلفن ۳۰۳۳۲
تبریز : شرکت سلوان تلفن ۵۲۸۳۳

کارخانه فروشی
باموقعیت استثنائی و بی نظیر در شهر صنعتی البرز تولید گاز های صنعتی و طبی :
تلفن ۶۸۳۸۳۹
۱ـ۲

شرکت بیمه البرز «سهامی عام»

ترازنامه

درتاریخ ۲۹ اسفند ماه ۲۵۳۶

شرح	یادداشت	انواع بیمه	شخص ثالث	سال ۲۵۳۶	سال ۲۵۳۵
دارائیهای جاری :					
موجودیهای نقدی	۲	۵۶۸۰۰۷۴۱	۹۴۷۱۹۸	۵۷۷۴۷۹۳۹	۴۵۶۵۳۶۵۵
سپرده های بانکی	۳	۱۴۸۷۰۰۰۰۰	۲۰۰۰۰۰۰۰	۱۶۸۷۰۰۰۰۰	۹۴۹۰۰۰۰۰
تمبر		۳۸۷۴۵۳	—	۳۸۷۴۵۳	۸۸۱۵۳
اسناد دریافتنی	۴	۱۴۰۹۶۹۵۴۲	۷۹۲۷۷۷۰	۱۴۸۸۹۷۳۱۲	۲۱۵۰۱۱۴۱۲
سپرده های اتکایی قبولی	۵	۴۳۳۸۶۲۱	—	۴۳۳۸۶۲۱	۳۰۷۱۰۷۱
ودایع پیش پرداختها	۶	۳۴۹۶۰۳۷	—	۳۴۹۶۰۳۷	۱۶۷۴۴۳۳۰
بیمه گران اتکایی	۷	۱۳۷۹۸۶۴۵۰	—	۱۳۷۹۸۶۴۵۰	۸۹۲۲۰۰۷۸
صندوق مشترک آتش سوزی	۸	۱۱۵۲۴۴۷	—	۱۱۵۲۴۴۷	(۲۶۷۶۹۶۳)
بدهکاران حق بیمه	۹	۳۹۲۶۴۲۷۶۵	۳۵۶۷۲۲۷۳	۴۲۸۳۱۵۰۳۸	۲۸۳۴۸۱۱۰۸
سایر بدهکاران	۱۰	۲۸۱۸۷۰۹۳	۲۱۰۰۴۲۴	۳۰۲۸۷۵۱۷	۳۰۵۳۷۵۴۹
		۹۱۴۶۶۱۱۴۹	۶۶۶۴۷۶۶۵	۹۸۱۳۰۸۸۱۴	۷۷۶۰۳۰۳۹۳
سرقفلی وحق امتیازها	۱۱	۲۱۲۷۱۳۵	—	۲۱۲۷۱۳۵	۲۰۲۷۱۳۵
حسابها واسناد دریافتی بسررسید بیش‌ازیکسال	۱۲	۵۱۴۸۳۶۴۳۱	—	۵۱۴۸۳۶۴۳۱	۳۲۷۸۶۷۱۴۳
اوراق قرضه	۱۳	۲۰۸۴۵۰۰۰۰	۴۴۵۰۰۰۰۰	۲۵۲۹۵۰۰۰۰	۱۸۲۹۵۰۰۰۰
سهام بانکها وشرکتها	۱۴	۲۴۸۴۳۶۰۰۰	—	۲۴۸۴۳۶۰۰۰	۲۴۲۹۰۷۲۸۹
		۹۷۳۸۴۹۵۶۶	۴۴۵۰۰۰۰۰	۱۰۱۸۳۴۹۵۶۶	۷۵۵۷۵۱۵۶۷
دارائیهای ثابت :					
قیمت‌تمام شده		۳۰۹۶۴۱۷۳۳	—	۳۰۹۹۴۱۷۳۳	۲۸۱۲۰۴۹۸۳
کسرمیشود : ذخیره استهلاک		(۶۰۹۲۸۹۱۰)	—	(۶۰۹۲۸۹۱۰)	(۵۰۸۱۸۱۸۶)
		۲۴۸۷۱۲۸۲۳	—	۲۴۸۷۱۲۸۲۳	۲۳۰۳۸۶۷۹۷
جمع دارائیها		۲۱۳۷۲۲۳۵۳۸	۱۱۱۱۴۷۶۶۵	۲۲۴۸۳۷۱۲۰۳	۱۷۶۲۱۶۸۷۵۷
حسابهای انتظامی		۳۴۲۶۷۳۴۲	—	۳۴۲۶۷۳۴۲	۳۵۲۷۲۸۴۲
		۲۱۷۱۴۹۰۸۸۰	۱۱۱۱۴۷۶۶۵	۲۲۸۲۶۳۸۵۴۵	۱۷۹۷۴۴۱۵۹۹

شرح	یادداشت	انواع بیمه	شخص ثالث	سال ۲۵۳۶	سال ۲۵۳۵
بدهیهای جاری :					
اضافه برداشت بانکی	۱۶	۵۰۷۹۴۲۵۷	۲۵۸۱۲۵۶	۵۳۳۷۵۵۱۳	۸۸۵۰۴۷۵۶
بیمه‌مرکزی ایران	۱۷	۶۳۳۹۷۱۶۶	—	۶۳۳۹۷۱۶۶	۱۲۱۰۰۳۹۷
بیمه‌گران اتکایی	۱۸	۱۶۳۳۵۶۳۱۷	—	۱۶۳۳۵۶۳۱۷	۶۳۳۷۷۳۶۷
رابط شخص با بیمه‌البرز		۱۶۹۱۰۳۷۸	(۱۶۹۱۰۳۷۸)	—	—
بستانکاران حق بیمه	۱۹	۵۹۷۲۸۲۳۷	۲۲۷۳۳۳۸	۶۲۰۰۱۵۷۵	۱۸۸۲۰۰۸۵
سایر بستانکاران	۲۰	۶۹۷۲۰۱۴۱	۹۵۲۱۹۳۹	۷۹۲۴۲۰۸۰	۱۰۴۴۲۹۲۰۸
صندوق تامین خسارتهای بدنی	۲۱	—	۳۵۶۷۱۲۷۵	۳۵۶۷۱۲۷۵	۴۴۵۸۱۱۲۷
سپرده بیمه‌گران اتکایی	۲۲	۱۵۶۶۷۵۳۱	—	۱۵۶۶۷۵۳۱	۱۲۳۹۸۶۹۱
حق بیمه سال ۲۵۳۷	۲۳	۲۵۱۱۴۹۰۰۴	—	۲۵۱۱۴۹۰۰۴	۲۰۰۵۷۰۳۸۰
سود سهام پیشنهادی	۲۴	۱۰۰۰۰۰۰۰۰	—	۱۰۰۰۰۰۰۰۰	۹۰۰۰۰۰۰۰
ذخیره‌مالیات سود شرکت	۲۵	۳۸۳۸۱۸۳۰	—	۳۸۳۸۱۸۳۰	۱۶۳۰۰۰۰۰
ذخایرحق بیمه	۲۶	۳۵۱۲۳۳۶۹۴	۵۹۴۰۷۸۲۳	۴۱۰۶۴۱۵۱۷	۴۵۸۵۶۴۳۲۰
		۱۱۸۰۳۳۸۵۵۵	۹۲۵۴۵۲۵۳	۱۲۷۲۸۸۳۸۰۸	۱۱۰۹۶۴۶۳۳۱
حق بیمه سالهای ۳۸، ۳۹، ۴۰	۲۳	۷۷۰۷۷۶۵۸	—	۷۷۰۷۷۶۵۸	۴۲۱۳۶۴۴۷
ذخیره فنی تکمیلی	۲۷	۴۷۰۲۸۶۹۶	۲۴۱۹۲۰۱۶	۷۱۲۲۰۷۱۲	۴۴۸۱۱۶۳۴
		۱۲۴۱۰۶۳۵۴	۲۴۱۹۲۰۱۶	۱۴۸۲۹۸۳۷۰	۸۶۹۴۸۰۸۱
حقوق صاحبان سهام :					
سرمایه	۲۸	۷۵۰۰۰۰۰۰۰	—	۷۵۰۰۰۰۰۰۰	۵۰۰۰۰۰۰۰۰
اندوخته قانونی	۲۹	۴۰۸۱۹۷۳۶	—	۴۰۸۱۹۷۳۶	۳۳۷۲۲۰۷۶
اندوخته سرمایه‌ای	۳۰	۳۵۵۴۰۹۴۶	—	۳۵۵۴۰۹۴۶	۲۸۴۴۳۲۸۶
سود تقسیم نشده		۶۴۱۷۹۴۷	(۵۵۸۹۶۰۴)	۸۲۸۳۴۳	۳۴۰۸۹۸۳
		۸۳۲۷۷۸۶۲۹	(۵۵۸۹۶۰۴)	۸۲۷۱۸۹۰۲۵	۵۶۵۵۷۴۳۴۵
جمع بدهیها		۲۱۳۷۲۲۳۵۳۸	۱۱۱۱۴۷۶۶۵	۲۲۴۸۳۷۱۲۰۳	۱۷۶۲۱۶۸۷۵۷
طرف حسابهای انتظامی		۳۴۲۶۷۳۴۲	—	۳۴۲۶۷۳۴۲	۳۵۲۷۲۸۴۲
		۲۱۷۱۴۹۰۸۸۰	۱۱۱۱۴۷۶۶۵	۲۲۸۲۶۳۸۵۴۵	۱۷۹۷۴۴۱۵۹۹

((یادداشتهای شماره ۱ تا ۳۶ پیوست جزیی ازاین ترازنامه میباشد))

هیئت مدیره

مدیرعامل ـ روح‌اله نهائی

حسابرسان مستقل ـ موسسه حسابرسی وخدمات مدیریت خبره

حسابدار رسمی وبازرس قانونی
رضا میرآفتاب زاده
رضا میرآفتاب زاده
حسابدار رسمی

مدیرامورمالی ـ عباس نژادی

سالروز درگذشت رضاشاه کبیر

سالروز درگذشت رضاشاه کبیر سردار رهاننده ایران و سردودمان پهلوی امروز (٤ امرداد) باسپاس و تجلیل مردم سرزمین ما برگزار می شود و ایرانیها خاطره این بزرگ مرد تاریخ که مسیر جامعه ایرانی را دگرگون ساخت و باندیشه های بلند و مهر به سرزمین نیاکانی خود میلیون ها انسان را ازقید و بندسیاست استعماری رهائی بخشیده تجدید می کنند.

رضاشاه کبیر ، بنیاد گذار سلسله پهلوی با اراده آگاه و درایت عمیق و شایسته‌ای‌که آزمایی‌توان ودیعه تاریخی و میراث یک ملت بشمار آورد رسالت جاودانه‌ای بعهده داشتو توانست از یکجامعه محروم دراندک مدت ملتی کامیاب پدید آورد.

کارنامه حیات سیاسی و ملی سردار بزرگ تاریخ ایران از چنان نقطه های درخشانی برخوردار است که یاد آوری و بیان آن بخشی از رویدادهای شگفت انگیز نیمقرن ایران را شامل میشود. فقط دریک بررسی کوتاه می توان رضا شاه کبیر را بخاطر بنیاد های اجتماعی و رفاهی ، استقلال ملی ، لغو کاپیتولاسیون ایجاد شبکه های ارتباطی و حفظ منابع ملی، از چهره های فروزنده تاریخ دانست‌که نیروی‌خویش را در جهت کامیابی ملت‌گماشت.

سردودمان پهلوی در ٦٨ سال زندگانی افتخار آمیزخود باشوق و مهری لایزال که به ملت و سرزمین ایران داشت راهگشای دوره آینده سازبرای مردم ایران بود تابه مرحله تمدن و مدنیت واقعی نائل‌شود وعظمت دیرینه خویش را بار دیگر فراچنگ آورد.

به‌همین مناسبت امروز توسط آقای معینیان رئیس دفتر مخصوص شاهنشاه آریامهر مراسمی در آرامگاه رضاشاه کبیر برگزار شد.

اتحادیه استادان دانشگاهها تشکیل میشود

عده‌ای از استادان دانشگاه های کشور دیروز در یکگرد‌همائی که به منظور بررسی مسائل آموزش عالی ایران در دانشگاه آریامهر تهران ترتیب داده‌دخواستار تشکیل اتحادیه‌ای صنفی شدند که در مقابل مسائل اجتماعی ازحقوق آنها پشتیبانی کند. تشکیل این اتحادیه قبلاز سوی استادان دانشگاه جندی شاپور پیشنهاد شده بود کمبا پیگیری استادان سایر دانشگاه ها و تشکیل یک گردهمائی در دانشگاه آریامهر مقدمات آن فراهم شده است .

سخنگوی سمینار بررسی مسائل آموزش عالی ایران دیروز در پایان اجلاس این سمینار گفت که استادان‌شرکت کننده در این سمینار از ابقاء دانشگاه صنعتی‌آریامهر درتهران اظهارخرسندی کردندو خواستار استقلال و آزادی دانشگاه ها و تشکیل هرچه بیشتر جامعه علمی کشور شده‌اند .

وی افزود : در این سمینار حدود ۲۰۰ نفر از تمام‌دانشگاه ها و مدارس عالی کشورشرکت کرده بودند.

خروج گارد

این سمینار باتوجه بحرمت محیط دانشگاه،خواستار خروج گارد ازتمام دانشگاه ها شد و توصیه کرد که رئیس دانشگاه باید ازسوی هیئت علمی‌برگزیده شود .

استادان شرکت کننده تشکیل یک اتحادیه صنفی را خواستار شدند . تاکید شده است که تشکیل هرچه بیشتر استادان نیازی است‌که در شرایط کنونی جامعه بدان احتیاج دارد .

این سخنگو افزود سمینار تصمیم گرفته است دومین گردهمائی در دانشگاه آریامهر تشکیل دهد .

فکر تشکیل اتحادیه استادان دانشگاه های کشور از همان وقت در دانشگاه های کشور مورد استقبال قرار گرفت تا اینکه سمینار بررسی مسائل آموزش عالی ایران توصیه‌کرد که اقدامات همه جانبه‌ای در این مورد صورت گیرد .

یکی‌از استادان‌دانشگاه‌تهران می‌گوید: تشکیل‌اتحادیه‌استادان دانشگاه گام ارزنده‌ای در راه تامین استقلال دانشگاه هاست . یکی‌از استادان دانشگاه‌آریامهر عقیده دارد اتحادیه می‌تواند استادان را در حل بسیاری از مسایل که اینک دردانشگاه ها موجود است یاری دهد و این تصمیم باعث خواهد شد که

قطع درختان قدیمی، فضای شهر را در برابر الودگی بی‌دفاع کرده اند

هوا مسموم است

در انگلستان ۱۵ درصد
در امریکا ۲۵ درصد و
در ایران....؟ درصد از
مرگها ناشی از آلودگی
هواست

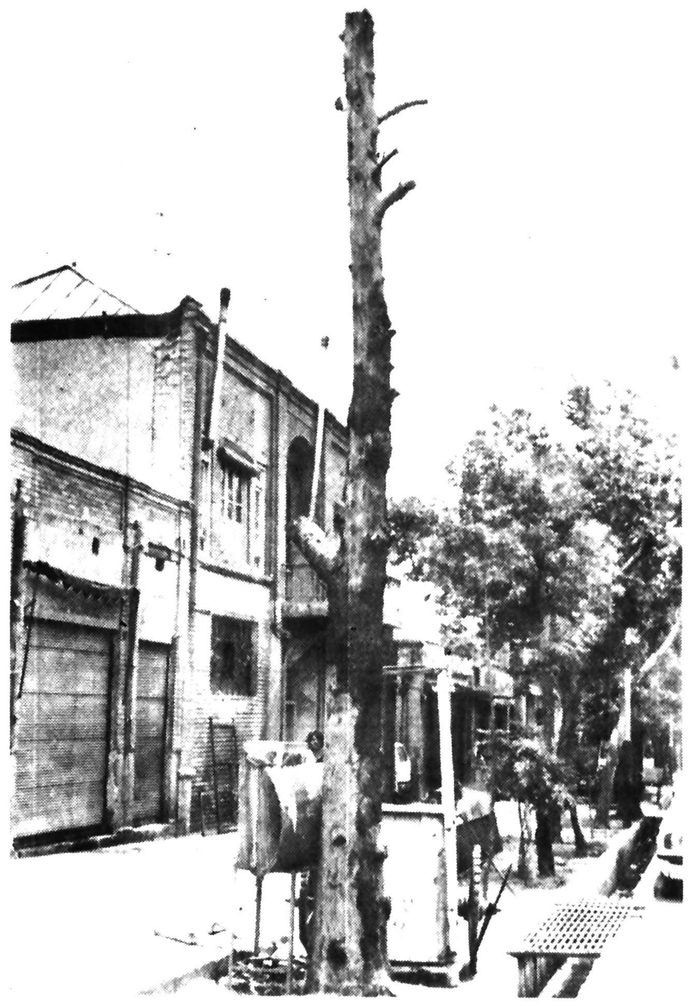

دم... بازدم، تنفس و زندگی...
دهان خود را ببندید و سعی کنید که نفس نکشید، چه احساسی دارید؟

مسلم بدانید اگر از بین بردن منابع اکسیژن زا مانند درختان و سایر گیاهان سبز و ازدیاد وسایل دودزا به همین نحو ادامه یابد، روزی فرا میرسد که با همین احساس زجراور، این دنیای پراز دود را ترک می کنیم. دیگر نفسی که فرو میرود ممد حیات نیست بلکه برای حیات مضر نیز می باشد و نفسی که بر می اید نه تنها مفرح ذات نیست بلکه مقدار قابل توجهی دود در ریه ها می گنجاند.

امار وحشتناکی که از سراسر دنیا رسیده، دلیل محکمی برای این گفتار است. در انگلستان ۱۵ درصد و در امریکا ۲۵ درصد مرگها ناشی از آلودگی هوا است. اثر مستقیم گازهای سمی نظیر اکسید دو کربن واکسیدهای نیتروژن و ذرات معلقی چون سرب بر روی جهاز تنفس و خون باعث کاسته شدن تعداد گلبولهای قرمز میشود.

طبق نظر کارشناسان هر وسیله نقلیه که با مواد سوختی کار میکند روزانه بطور متوسط ۱۵۰۰ گرم اکسید دو کربن و ۲۱۰ گرم هیدروکربورهای نسوخته و ۹۰ گرم اکسیدهای ازت در هوا تخلیه میکند. اگر این ارقام را با هم جمع کنیم و در تعداد اتومبیلهای فقط تهران که تعداد انها بیش از یک میلیون است ضرب کنیم، متوجه حقیقت وحشتناکی می شویم و آن، این است که هوای شهر را ابری غلیظ از گازهای سمی می پوشاند و ما از وجود آن بی خبریم.

در سال ۱۹۵۲ در اثر سکون هوا، این گازهای سمی باعث مرگ ۴۰۰۰ نفر شد و در سال ۱۹۳۰ نیز در (ماس ـ تال) امریکا ۶۰ نفر در اثر آلودگی هوا جان سپردند.

بدنیست بدانید که آلودگی هوا باعث بیماری «برنشیت مزمن» میشود که در سنین چهل تا پنجاه سالگی عارض میشود و به مرگ شخص منتهی میشود. علاوه بر «برنشیت مزمن» آلودگی هوا باعث سرطان ریه نیز میشود.

با انکه سازمان حفاظت و محیط زیست از سال ۲۵۳۱ اقدام به جلوگیری از آلودگی هوا کرد، اما این اقدام، تاثیر چندانی نداشته و هنوز هم ابر سیاه مرگبار برسر شهر سایه افکنده و جان مردم را تهدید می کند.

عوامل آلودگی

وقتی صحبت از آلودگی هوا میشود اکثر اذهان متوجه دودی میشود که از وسایل موتوری ایجاد میشود در صورتیکه عامل مهم آلودگی هوا کمبود فضای سبز است.

به نظر کارشناسان، فضای سبز تنها عاملی است که میتواند از آلودگی روز افزون هوا جلوگیری کند. هرچند که گیاهان نیز در شب تولید انیدرید کربنیک می کنند ولی مقدار اکسیژنی که توسط انها تولید میشود به اندازه‌ایست که این مقدار انیدرید کربنیک را خنثی میکند. در مورد ایجاد فضای سبز علاوه برشهرداری مردم نیز مسئولیت سنگینی بعهده دارند ولی ایکاش تمام مردم از این مسئولیت سنگین خبر داشته باشند و به خاطر سود بیشتر تیشه بر ریشه درختان و همچنین خودشان نزنند. و دراین میان نیز هستند کسانی که حتی زندگی خودشان را برای حراست از درخت، این مظهر پاکیزگی، به خطر می اندازند.

مشهدی ابوالقاسم اکبری، یکی از کسانی که با زحمت زیاد موفق به پرورش درختی شده میگوید:

۲۴ سال قبل وقتی پسرم محمد به دنیا امد، تخم این درخت را در زمین کاشتم تا یادگاری از من باشد. شما نمیتوانید حس کنید که وقتی انسان برای چیزی زحمت میکشد و انرا پرورش میدهد، چه لذتی می برد، حال اگر ان چیز فرزند ادم باشد یا حیوان یا همین درخت...

یک ماه از تولد پسرم میگذشت که این درخت سرازخاک بیرون اورد. دلخوشی ام پسرم بود و ان نهال که امروز همانطور که می بینید تبدیل به درختی بزرگ و تنومند شده. همانطور که بزرگ کردن بچه بدون دردسر و ناراحتی نیست، بزرگ کردن این درخت هم خالی از رنج و زحمت نبود. هنگامیکه نهال جوانی شده بود، بچه های شیطان مثل اینکه بازیچه‌ای پیدا کرده اند بسراغ آن میرفتند و من هم از انجا که نمی خواستم حاصل زحمتم را به این آسانی از دست بدهم، روزی چند بار پا انها دعوا میکردم، تا اینکه دریکی از همین روزها در اثر ناراحتی زیاد «انفارکتوس» کردم و حدود دو ماه بستری بودم. وقتی به خانه بازگشتم درخت در حال خشک شدن بود. با حال خرابی که داشتم برایم خیلی دشوار بود، اما با همه این سختیها توانستم جان دوباره‌ای به درخت بدهم و به این ترتیب دلخوشی ثانی ام دوباره شروع به رشد کرد و بزرگ شد از ۵ سال پیش که درخت کاملا رشد کرده بود انرا با خرج خودم سالی دوبار سمپاشی میکردم و شاخه های اضافی اش را می چیدم، اما دوباره ناراحتی شروع شد. به این ترتیب که یک جفت قمری نرو ماده روی یکی از شاخه‌ها، لانه‌ای درست کردند و تخم گذاشتند و این سر آغازی بود برای شیطنت بچه‌ها. انها هر روز در اطراف درخت کشیک میدادند تا اگر من درون مغازه نباشم خود را به لانه قمری‌ها برسانند و به انها صدمه بزنند. تا اینکه یک شب روی پشت بام خوابیده بودم که صدای خش خشی توجه مرا جلب کرد و فهمیدم که یکی بالای درخت رفته، بلافاصله از پشت بام پائین آمدم و به کوچه رفتم و چنان فریادی زدم که پسرک از ترس به پائین افتاد و پایش شکست و از ان روز به بعد دیگر کسی به درخت نزدیک نمی شد.

از او می پرسم برای بهتر شدن درخت چکار میکنید؟ در جواب می گوید، غیر از سالی دوبار سمپاشی، سالی دوسه بار هم کود، پایش می ریزم، هر سال زمستان شاخه های اضافی اش را می چینم.

اگر درخت مزاحمت ایجاد کند چکار می کنید؟

میگوید: تنها مزاحمتی که درخت میتواند ایجاد کند این است که شاخه هایش وارد مغازه ام شود که با کوتاه کردن انها این مزاحمت نیز رفع میشود. تازه مگر شما نمیدانید که وجود درخت برای مبارزه با آلودگی محیط زیست مفید است من هم از ان روز که این موضوع را شنیدم، بیشتر از این درخت مواظبت می کنم تا شاید با این کار کوچکم خدمتی به مردم کرده باشم.

قطع درختان مزاحم

در گوشه‌ای از خیابان شمیران که درختان به ردیف ایستاده اند جای یک درخت خالی است، درختی که میتوانست مقدار قابل توجهی از آلودگی هوا کاسته و به اکسیژن هوا اضافه کند ولی افسوس که این درخت بخت برگشته در مقابل بوتیکی کاشته شده که صاحب بوتیک انرا مزاحم تشخیص داده و در نتیجه به قطع ان اقدام کرده است. بدون انکه بداند با قطع هر درخت چه زیانی به خود و به اجتماع خود وارد کرده است.

بهروز یمینی صاحب بوتیک می گفت:

با انکه شهرداری در مورد بریدن درختها خیلی سخت گیری میکند و جرایم سنگینی وضع کرده، اما به فکر تمیز کردن و پرورش این درختان نیست و تنها کاری که انجام میدهد این است که درختان را کاشته و انها را آبیاری کند.

علت قطع این درخت، این بود که اولا پشه و مگس و حشرات دیگر در اطراف ان جمع می‌شدند و در نتیجه اطراف مغازه‌ام منظره بدی پیدا میکرد. ثانیا شاخه‌های این درخت باعث پنهان شدن تابلوی مغازه من میشد، همچنین خود درخت جلوی دید مردم را میگرفت و اجازه نمیداد که مردم اجناس داخل مغازه مرا ببینند. از انجا که اکثر مردم وقتی سوار اتومبیل هستند مغازه‌ها را نگاه می کنند و با همین نگاهها مشتاق خریدن جنسی میشوند، پس باید قبول کنید که وجود این درخت باعث ضرر من می‌شد. من هم که وجود این درخت را کاملا برای خود مضر می‌دیدم اقدام به قطع آن کردم.

پرسیدم آیا شما در مورد آلودگی هوا اطلاعی دارید؟ و میدانید که وجود درختان چقدر در سلامتی محیط مؤثر است؟

سرش را پائین انداخت و گفت: البته که میدانم. ولی چه کار میتوانستم بکنم، منهم باید زندگی کنم و مخارج زندگی خود را از این مغازه بدست اورم.

حسن کاظمی صاحب یک مغازه سرویس و تعویض روغن که دو درخت مقابل مغازه اش قطع شده میگوید:

با وجود این درختها، ماشینهایی که میخواستند برای سرویس و یا تعویض روغن به داخل مغازه بیایند دچار اشکال می‌شدند و اکثر مشتری‌ها با دیدن این درختها پشیمان شده و بازمی گشتند. من هم که وجود این دو درخت را باعث رکود کار دیدم و از طرف دیگر میدانستم قطع این درختان جریمه دارد، هر روز مقدار زیادی روغن در پای درختان می ریختم تا اینکه کم کم خشک شدند و منهم به بهانه‌ی اینکه درخت خشک فایده‌ای ندارد انها را قطع کردم.

پرسیدم: آیا شما نمیدانید که با قطع درختان به آلودگی هوای شهر کمک می کنید؟ در جوابم گفت: آقا من کاری با آلودگی هوا و این چیزها ندارم من فقط میخواهم مخارج زندگی ام تأمین شود.

هشدار

و این هشداری است به شهرداری تا اجازه ندهد تا اینگونه اشخاص که فقط به فکر منافع شخصی خودشان هستند با جان عده‌ی زیادی بازی کنند و از طرف دیگر خبردار شدیم که در خیابان شمیران میخواهند چند باغ سرسبز را منهدم ساخته و جای انها

بقیه در صفحه ۲۳

چاله‌های خیابانهای تهران مرگ آفرین شده

مردم می گویند: دهها میلیون تومان مالیاتی را که هر سال شهرداری از صاحبان اتومبیلهای سواری می گیرد، در کجا خرج می شود؟

در تهران بزرگ و وسیعی که دارای صدها خیابان، دهها میدان و تعداد زیادی پل هوائی و تونل زیر زمینی است، کمتر خیابانی می توان پیدا کرد که اسفالت صاف و یکدست و بدون حاله داسته باشد.

تهرانی ها که به پرداخت انواع و اقسام مالیاتها و عوارض معروف شده‌اند و از شهرداری پایتخت لقب همشهری خوش حساب را گرفته اند حسرت داشتن یک خیابان صاف و بی حاله را در جنوب و شرق و غرب پایتخت دارند.

مردم تهران فقط سالی دهها میلیون تومان مالیات «اتومبیل سواری» به شهرداری می پردازند با این پول امکانات و تسهیلات لازم برای رانندگی در شهر فراهم شود. اما با پولی که شهرداری بابت مالیات اتومبیل ها از مردم گرفته و می گیرد حتی حاله خیابانهای تهران هم پر نشده است!

مردم می گویند: ما مالیات اتومبیل میدهیم تا خیابان های خوب و وسیع داسته باسیم و اسیر ترافیک فسرده و راه بندان های طولانی نشویم، اما روز بروز وضع خیابانها بدتر می شود و ترافیک تهران هم پیچیده تر، پس مالیاتهائی که هر سال ما می پردازیم حه می شود و شهرداری انرا در کجا خرج می کند؟

کارشناسان فنی: عمر اتومبیلهائی که‌در تهران رفت و آمد می کنند، چند برابرکمتر از اتومبیلهای شهرستانهاست

خیابانهای تهران با داشتن چاله های خطرناک و ترافیک سنگین باعث تصادفات بیشماری می شود رانندگان برای فرار دادن اتومبیلشان از چاله های گود و پهن که ناگهان در خیابان جلوی چشم سبز می شود چاره‌ای جز انحراف به چپ و راست ندارند و همین انحرافهای ناگهانی، اتومبیل را از مسیر اصلی خود خارج کرده و باعث تصادف با اتومبیلهای دیگر می شود و اگر این چاله ها در خیابانهای عریض و خلوت شهر قرار داشته باشد، انحراف ناگهانی اتومبیل حتی ممکن است بقیمت جان راننده تمام شود.

تهرانی ها عقیده دارند، اسفالت بیشتر خیابانهای پایتخت سطحی، ابکی و کم دوام است و هر خیابانی را که شهرداری اسفالت جدید می کند یا انرا لکه گیری و تعمیر و مرمت می کند، بعد از یک هفته دوباره به حال و روز اولش میافتد و چاله های قبلی ظرف ۷ روز دوباره رخ می نماید، در حالیکه اگر مقاطعه کاران مسئول کارشان را با وسواس و دقت و بطور علمی و مهندسی انجام دهند اسفالت یک خیابان باید سالها دوام بیاورد بدون اینکه احتیاجی به تعمیر و لکه گیری داشته باشد، اما متاسفانه مقاطعه کاران بی مسئولیت با سرسری گرفتن و بی توجهی خود ضرر هنگفتی به شهرداری و مردم می زنند.

عده‌ای از تهرانی ها عقیده دارند یکی از علل مهمی که موجب خرابی و ویرانی خیابانهای تهران شده است و خیابانهای شهر را باین حال و روز انداخته عدم هماهنگی لازم بین شهرداری تهران و سایر سازمانهای دولتی مثل شرکت مخابرات و شرکت گاز و دیگر دوایر دولتی است.

حسن مرادیان می گفت: شهرداری یک خیابان را بعد از شش ماه یا یک سال باصرار و تقاضای کتبی و شفاهی مردم اسفالت یا لکه گیری می کند، اما چند روز بعد شرکت مخابرات یا شرکت گاز میایند و به بهانه کابل کشی یا لوله کشی گاز بیل و کلنگ را بجان اسفالت که همین چند روز پیش تمام شده می اندازند و بعد از پایان کار هم چاله های بوجود آمده را بحال خودشان رها می کنند و میروند، بدون اینکه خاکهای درآمده را سرجایشان قرار دهند و یک اسفالت روی آن بکشند.

وقت و نیروی هدر رفته

چاله های خیابانها خسارات فراوانی به اتومبیل ها وارد میاورند و عمر اتومبیلهائی که در خیابان های تهران رفت و آمد می کنند چند برابر کمتر از اتومبیلهائی است که در سایر شهرهای ایران مورد استفاده قرار می گیرند. این عقیده بسیاری از کارشناسان و متخصصان فنی در پایتخت است، علاوه بر زیان و ضرری که از این نظر متوجه صاحبان اتومبیل در تهران می شود، موضوع تلف شدن وقت و هدر رفتن نیروی انسانی فعاله برای رفتن به تعمیرگاهها و درگیر شدن با تعمیرکار است که با هیچ قیمتی قابل جبران نیست، بسیار اتفاق افتاده است که یک نفر

بقیه در صفحه ۲۳

آمارهای دقیق از لحظه های کوتاه تصادف

سه ثانیه مدتی کوتاه مثل یک چشم بهم زدن طول می کشد تا اتومبیلی به درخت یا دیواری بکوبد و یا با اتومبیل دیگری برخورد کند و ضایعه، یا حتی فاجعه یی ببار اورد.

آمارگران زمان ما، در گوشه و کنار دنیا، با تکیه بر عدد ورقم به این نتیجه رسیده اند که در دنیای ماشین زده امروز، هر کشوری که پیشرفته تر و صنعتی تر و ماشینی تر است، به همین نسبت تصادفات سریع تری نیز دارد.

به عنوان نمونه در امریکا بطور متوسط از زمانی که اشتباه راننده او را بسوی تصادف پیش می‌برد تا لحظه یی که تصادف رخ دهد، فقط ۱/۵ ثانیه طول می کشد. در کشور هایی چون فرانسه و انگلیس این مدت به ۲ ثانیه میرسد و در ایران و کشورهایی نظیر آن، حداکثر ۳ ثانیه طول می کشد تا یک تصادف اتومبیل رخ دهد.

آمارگران و کارشناسان عقیده دارند تعداد تصادفات نیز با توجه به تعداد اتوموبیل ها و خیابانهای موجود در یک شهر، ارتباط مستقیم دارد و در هر شهری، هر چه تعداد اتوموبیل ها بیشتر و تعداد خیابانها کمتر باشد، تصادفات رانندگی بیشتر فاجعه امیزتر به بار می‌اید.

در دنیای امروز، با همه مراقبت ها و پیش بینی ها و تدارکاتی که صورت می گیرد متاسفانه تصادف اتوموبیل امری اجتناب ناپذیر است. یک ضرب المثل امریکائی می گوید: هر جا که اتوموبیل هست تصادف و مرگ انسان نیز هست.

اما همین امریکائی ها که چنین ضرب المثلی را ساخته و رواج داده اند اضافه می کنند: گرچه نمیتوان از بروز تصادفات بطور کامل جلو گیری کرد، ولی می توان از تعداد تصادفات و شدت انها بنحو قابل توجهی، کم کرد.

این هم یکی از خیابانهای تهران است که نسبت به سایر خیابانهای شهر وضع نسبتا بهتری دارد، اما بدون چاله هم نیست، گویا مالیات اتومبیل برای پر کردن این چاله ها کافی نبود.

بهترین تاریخ تور زمینی راه جهانگردی

برای دریافت برنامه تورهای تابستانی تاپ تورز و تورز و جابه‌آژانس مسافرتی خودتان مراجعه کنید

اکنون هرهفته ۱۶ تور و هر روز حداقل ۲ تور
به دیدنی ترین نقاط جهان با اقامت در بهترین و پرهزینه‌ترین هتلها
و بهره‌مندی از عالیترین خدمات مسافرتی ورزنده‌ترین راهنمایان ایرانی
با قیمتهای مناسب
که در ایران فقط تاپ تورز قادر به ترتیب دادن آنهاست

37.AE.6

تاپ تورز
یکی از بزرگترین سازمانهای ترتیب دهنده مسافرتهای گروهی دنیاست

گمرک ایران

اطلاعیه گمرک ایران

تسهیلات استثنائی برای واردکنندگان کالا وصاحبان کالای متروکه

گمرک ایران جهت رفاه حال وارد کنندگان وصاحبان کالا اعم از بخش دولتی وخصوصی وتشویق آنان در انجام تشریفات گمرکی وترخیص سریع کالاهای وارداتی خود برای نخستین بار تسهیلات ویژه‌ای را پیش‌بینی وبمورد اجرا گذارده است.

بموجب تصمیمات جدید، واردکنندگان وصاحبان کالاهای موجود در گمرکات تا تاریخ ۳۷/۳/۲۴ چنانچه تا پایان شهریورماه ۲۵۳۷ نسبت به ترخیص کالاهای خود از گمرکات اقدام نمایند میتوانند از تسهیلات استثنائی گمرک ایران که شامل پنجاه درصد تخفیف در هزینه انبارداری وسپردن ضمانتنامه بانکی در قبال هزینه انبارداری، حقوق گمرکی وسود بازرگانی وسایر هزینه‌های متعلقه خواهد بود استفاده نمایند.

لازم بیادآوری است که این تسهیلات خاص فقط تا پایان شهریور ماه ۲۵۳۷ برقرار خواهد بود وپس ازپایان مهلت مذکور گمرک ایران کماکان وسریعا نسبت به حراج وفروش کالاهائی که مدت توقف قانونی آن در گمرکات سپری شده است اقدام لازم بعمل خواهد آورد.

لذا از کلیه وارد کنندگان وصاحبان کالاهای موجود در گمرکات دعوت مینماید برای استفاده از این موقعیت استثنائی وهمچنین سایر تسهیلاتی که در زمینه کاهش تشریفات گمرکی بعمل آمده است نسبت به ترخیص کالای خود قبل از پایان شهریور ماه اقدام فرمایند.

ایرانا

میدان اسب دوانی فرح آباد

این پنجشنبه از ۶ بعدازظهر جام کاشی ایرانا با ۱/۷۵۰/۰۰۰ ریال جایزه

اطلاعات ۱۳۰۱
بنیانگذار: عباس مسعودی
صاحب امتیاز و مدیر: فرهاد مسعودی
سال پنجاه و سوم
محل اداره: خیابان خیام، ساختمان اطلاعات
تلکس ۲۱۲۳۳۶ـ تلگرافی: اطلاعات. تهران
تلفن ۳۲۸۱

سخن روز

بخاطر مشتی آب

بنظر میرسد که تهران را آفریده‌اند تا همچون نمایشگاهی، جمیع مشکلات بزرگ و کوچک شهرهای کهنه و تازه شرقی و غربی را در خود جای دهد.

تهران یک سلسله مشکلات فصلی دارد: مشکلات بهاری، مشکلات پائیزی، مشکلات زمستانی و تابستانی که از جمله مشکلات آن در فصل تابستان جایی برای به آب زدن و غوطه خوردن است.

ممکن است تعجب کنید که چرا برای توضیح این مشکل، عبارتی ساده و کوتاه مانند «کمبود استخر» را به کار نبرده‌ایم. دلیلش این است که اکثریت کم توقع و نجیب آنقدرها مقید به «استخر» نیست و راضی است که چاله حوض یا گودال یا برکه آبی پیدا کند و از گرمای خفه کننده شهر بدان پناه ببرد ولی آن را هم پیدا نمیکند.

کسانی که این روزها از بزرگ راه شاهنشاهی میگذرند پناه بردن مردم را به برکه آب وسط بزرگ راه مکرر دیده‌اند. در ساعات مختلف، بخصوص از حدود عصر تا حوالی نیمه شب، انبوهی از مردم تهران اتومبیلهای خود را در حاشیه بزرگ راه میگذارند و به آغوش مختصر آب و علفی که در اواسط جاده قرار دارد پناه میبرند. این کار بر خلاف مقررات و مغایر با اصول ایمنی است. حتی تصادفات زیادی هم در همین نقطه بوقوع پیوسته و اشخاصی جان خود را از دست داده‌اند ولی مقامات شهرداری یا پلیس راهنمائی چشمشان را رویهم میگذارند و متعرض مردم نمیشوند. چون میدانند مردم از ناعلاجی به اینجا می آیند و به خطر هم تن در میدهند. والا اگر شهربانداره کافی استخر عمومی و پارک و فضای سبز داشت کسی به این یک وجب جا نگاه نمیکرد.

روز گذشته اعلام شد که شهرداری پایتخت شش استخر را در شش پارک عمومی به اختیار مردم گذارده تا با پرداخت ۲۰ و ۳۰ ریال ورودیه از آن استفاده کنند. وقتی برای شما بگوئیم ورودیه استخرهای تهران از سی تومان کمتر نیست و گاه به شصت و هفتاد تومان میرسد، ارزش کار شهرداری بیشتر معلوم میشود ولی شش تا ده تا استخر درد شهری با چهار میلیون و نیم جمعیت و گرمای ۳۸ و ۴۰ درجه را درمان نمیکند.

صدها هزار نوجوان و جوان که بضرورت آپارتمان نشینی یا زندگی در خانه های کلنگی و لانه مرغی، نه آب می بینند نه علف حداقل توقعشان این است که در گرمای خفقان آور تابستان بتوانند ساعتی چند به استخرهای عمومی بروند و شنا کنند.

ساختن استخر هم نه احتیاج به تکنولوژی پیچیده دارد، نه اعتبارات هنگفتی میخواهد و شاید اگر نصف پولی را که صرف مطالعه درباره علل روی آوردن جوانها به مواد مخدر میشود، صرف ساختن استخر و زمین ورزش میکردند یک علت محسوس و قابل لمس اعتیاد، یعنی فراهم نبودن وسایل سرگرمی و تفریح سالم، خود بخود از بین میرفت.

کمک کنید «فضا» را بازتر کنیم

حسین بنی احمد

مهمترین موضوعی که این روزها درروزنامه ها و درنوشته های نویسندگان ازآن یاد میشود «فضای بازسیاسی» است و غالبا نیز این موضوع را بهانه قرارداده خشک و تر را باهم میسوزانند. راستش را بخواهید من هنوز اثری از بهره گیری ازاین «فضای باز» درنوشته ها و مطالب روزنامه ها ندیده‌ام جزآنکه حمله ها و انتقادهائی که پیش از این به مقامات و سازمانها میشد حالا تندتر و تیز ترشده و کلماتی که بکار برده میشد برنده ترونیش دارتر گردیده است. هنوز هم نویسنده ها و خبرنگاران، مطالب و خبرها را سطحی و بدون تحقیق کافی مینویسند و ازذکر نام و نشان افراد خطاکارخودداری میکنند و هنوز هم دوست دارند «کلی گوئی» کنند و ازیک برداشت نادرست نتیجه گیری نادرست تر بکنند. هنوز هم بیم دارند ازاینکه اگراز فردیا سازمانی که کارخوبی انجام داده است تعریف کنند مورد شماتت سخالفان قرارگیرند و هنوز هم دوست دارند هرچه بیشتر راه «خودخراب کردن» را ادامه دهند.

البته انصاف باید داد که تنها روزنامه نگاری که ازهمان آغاز «فضای بازسیاسی» ازاین فضا بهره گیری کرد علی اصغر امیرانی مدیر خواندنیها بود و هم اوست که مرتب به همکاران نویسنده و روزنامه نویس خود میتازد که چراازاین موقعیت استفاده نمیکنند و کاستی ها و کمبودها و خطاها را همراه بامدرک و استدلال منطقی برملا نمیسازند. ولی پاسخ مناسب را هنوز نگرفته است.

درجلسه‌ای که هفته گذشته وزیر اطلاعات باروزنامه نگاران داشت یکباردیگر صریحا یادآور شد که دولت حاضر، هرگونه انتقادی را که از او ودستگاهها و مقامات دولتی بشود باخوشحالی می پذیرد بشرط آنکه انتقادها منطقی و مستدل و سازنده باشد. اویادآور شد که اگر تهمت یاافترای بیجا به کسی یادستگاهی وارد آید البته طبق قانون اقدام خواهد شد. واین یادآوری برای هر روزنامه نگار و نویسنده‌ای هشداری است که مسئولیت خودرا دربرابر وظیفه‌ای که بعهده گرفته بیاداورد و ضمن آنکه حقایق را میگوید از بیهوده گوئی و قلمزنی خارج ازاصول پرهیز کند. مردمی که نوشته های مارا میخوانند ممکن است ازنتیجه گیریهای منفی خوششان بیاید و دلشان خنک بشود، اما درحقیقت به بیراهه و عدم همکاری کشانده شده‌اند و خوب میدانیم که تاهمکاری و همگامی مردم نباشد انجام اصلاحات باسانی میسر نخواهد بود. اینرا من بدان جهت میگویم که میدانم رئیس دولت ـ دکتر جمشید آموزگار ـ به نوشته های مطبوعات اهمیت میگذارد و هرگونه شکایت یا انتقاد را بلافاصله دستور رسیدگی میدهد و بسیاری از پیشنهادهای منطقی را تاکنون باجرا دراورده است. البته توقع و انتظار متقابل اواز مطبوعات ـ همانگونه که بارها یادآور شده است ـ آنست که نوشته ها و خبرهای خودرا براساس حقایق و مدارک تهیه کنند تاهم مردم گمراه نشده باشند و هم وقت مسئولان برای رسیدگی به ادعاهای واهی تلف نشود. شاید بتوان ترمیم اخیر کابینه و تغییروزیر بهداری و بهزیستی را نیز به حساب انتقاد پذیری دکتر آموزگار گذاشت. دکتر شیخ الاسلام زاده رامن اززندیک میشناسم و علاقه به کارو تحرک و ابتکار اورا ستایش میکنم اما او ازجمله کسانی است که بدشواری انتقاد را می پذیرند و کمبود را قبول می کنند. همین موضوع یکی از عوامل اختلاف نظرمیان او و نخست وزیر بود و تا آنجا که من خبر دارم چندین بار بهمین خاطر مورد انتقاد نخست وزیر قرار گرفته بود.

فراموش نکنیم که انتقاد پذیری بادست پیش گرفتن درانتقاد تفاوت بسیار دارد. دست پیش گرفتن درانتقاد معمولا باین منظور است که طرف را خلع سلاح کنند و اورا دست کم بطور موقت ساکت سازند. اما انتقاد پذیری آنست که انتقاد را خوب گوش بدهند و آنچه را که درست و عملی است بکار بندند. و اگر مطبوعات نتوانند انتقاد صحیح و مستدل بکنند بزودی مخشان دربرابر خوانندگان خودباز خواهد شد زیرا دیگر بهانه‌ای ندارند که بگویند اجازه نوشتن به ما نمی دهند.

یکی از دلایل حسن نیت دولت حاضر دربازکردن فضای سیاسی، بنظرمن همین تدارکی است که برای تهیه قانون تظاهرات می بینند. نخست وزیر چندی پیش اعلام کرد که بمنظور تعیین تکلیف و روشن کردن وضع کسانیکه قصد برگزاری میتینگ و اجتماع و تظاهرات دارند. مانند همه کشورهای پیشرفته مقرراتی تدوین خواهد شد که بصورت قانون درخواهد آمد. و چه بسیار تعجب کردم هنگامیکه نوشته همکار خود دکتر حسن حاج سید جوادی را پریشب درهمین صفحه خواندم که اینکار را بباد انتقاد گرفته بود. برخلاف نظرایشان من میخواهم بگویم که تدوین چنین مقرراتی صرفا برای امکان پذیر ساختن تظاهرات و اجتماعات مخالفان است وبالا همانگونه که ایشان نوشته بودند برای موافقان مشکلی دراینراه وجود نداشته و نخواهد داشت. موافقان هرزمان که خواسته‌اند ـ یااز آنها خواسته شده است ـ توانسته‌اند میتینگ راه بیندازند و دمونستراسیون بدهند و سخنرانی کنند ولی این مخالفان بوده‌اند که امکان یاجرات اینکارها را نداشته‌اند ـ یا بآنها داده نشده است.

اکنون که دولت میخواهد چنین امکانی را برای آنها فراهم آورد نباید کاری کرد که از فکر خود برگردد و پشیمان بشود.

من قبول دارم که مشکل ما کمبود قانون نیست بلکه مشکل ما اجرا نکردن کامل قانون است ولی باید راههای فرار برای اجرا نکردن قانون رابست تادولت ها نتوانند ـ یا کمتر بتوانند ـ ازاجرای آن سرپیچی کنند. دراینکه ما واقعا قانون و مقرراتی برای برگزاری اجتماعات و تظاهرات نداریم و هرچه داریم درجهت مجازات اخلال کنندگان و سرکوبی مخالفان است تردیدی نیست. پس حالا که دولت خودش میخواهد برای مخالفان فرصت ابراز وجود فراهم سازد، بهتراست اورا تشویق کنیم که هرچه زودتر اینکار را بکند. تاآنجا که من دکتر آموزگار را میشناسم نه اهل تظاهر است و نه به کارهای نمایشی عقیده‌ای دارد، بنابراین بی انصافی است اگر بگوئیم نظر او از تدوین مقررات تظاهرات تنها نمایش است و بس. ممکن است مرا به خوشبینی بیش از اندازه متهم کنند ولی با تجربه‌ای که از دوران طولانی خدمت اجتماعی دکتر آموزگار داریم دلیلی برای بدبینی نمی یابم

فراموش نمی کنم که دکتر آموزگار درجلسه‌ای که چندی پیش باروزنامه نگاران داشت ازیکی از روزنامه ها گلایه کرد که چرا نوشته بودند «نیروی پایداری چهارنفر از مخالفان را دستگیر کرد».

آموزگار میگفت این خبرنشان دهنده آنست که ما به مخالفان خود امکان عرض اندام نمیدهیم، درحالیکه چنین نیست. مخالفان آزادند که حرف خودرا بزنند و بطور مسالمت آمیز تظاهرات کنند، اما آنها که دستگیر شده‌اند اخلالگر بوده‌اند نه مخالف. آن ها شیشه می شکنند و اتوبوس آتش میزنند و مزاهم زندگی عادی مردم میشوند درحالیکه اگر ناراحت هستند و حرفی دارند میتوانند بیایند و حرف خودرا بگویند یادرروزنامه ها بنویسند. این گفته نخست وزیر نیازی به ثابت کردن ندارد زیرا دیده‌ایم و می بینیم که مطالب و مقالات تندو حملات شدید علیه دولت، نوشته میشود و ازجانب دولت برای جلوگیری ازچاپ و نشرآنها اقدامی نمیشود.

راستش را بخواهید من بسبب تعصبی که نسبت به حرفه روزنامه نگاری دارم دلم نمیخواهد همکاران و همقلمان من سبب شوند و روزنامه ها مورد عتاب یابی مهری مقامات و مردم قرار گیرند، اینکه نخست وزیر درپایان جلسه دفتر سیاسی حزب ـ درروز شنبه ـ مطبوعات را بطور غیر مستقیم مورد بی مهری قرارداد و ازاینکه درنوشته های خود مطالعه و دقت لازم را بکار نمی برند، سرزنش کرد، دردم آمد و همین ناراحتی انگیزه‌ای برای این نوشتن شد تا بگویم بیائید نشان بدهیم که شایستگی بهره گیری از فضای بازسیاسی را داریم و میتوانیم ازحسن نیت رئیس دولت و از آمادگی دستگاهها برای پذیرش انتقاد بسود مردم استفاده کنیم. همچنین باید فراموش نکنیم که مسئولیت مطبوعاتی ما ایجاب میکند تادرچاپ نوشته ها دقت بیشتری بکنیم و درانتقادها عفت قلم و حرمت کلام را رعایت کنیم و مطالب افراد غیر مسئول را بگونه‌ای نقل نکنیم که موجب جلب توجه بی سبب یا نگرانی و ناراحتی بیهوده درمیان مردم گردد.

اکنون که بقول دکتر محمود عنایت درمجله نگین: «... فضا بظاهر بازتر از انست که بود....» کاری کنیم که این فضا روزبروز بازتر شود نه آنکه همین راهم ازدستمان بگیرند. و نقش روزنامه نگاران و نویسندگان دراین مورد بسیار حساس و سرنوشت سازاست.

وضع عوارض ازسوی انجمن شهر باقانون اساسی مغایراست

غلامرضا اخلاقپور نماینده مجلس شورای ملی

طرفداران حکومت مشروطه، برای برانداختن حکومت استبدادی، زحمات زیادی متحمل شدند و حتی از ریختن خون و فداکاری و از جان گذشتگی برای استقرارازادی دریغ نورزیدند. نتیجه این همه فداکاریها و جان بازی ها همین قانون اساسی است که از آنها باقی مانده و ما هم برای برخورداری از آزادی کامل و پپاس حق شناسی از آن رادمردان تاریخ، باید بقانون اساسی و متمم آن ارج بگذاریم و دراجرایش آنی غفلت نورزیم. حال به بینیم که آیا انجمن شهرحق دارد برای اساس قانون اساسی مبادرت بوضع عوارض نماید یا خیر؟

درقانون اساسی و متمم آن چند اصل که ذیلا قید میگردد، به انجمن های ایالتی و ولایتی اختصاص داده شد.

۱ـ اصل بیست و نهم متمم قانون اساسی: منافع مخصوصه هرایالت وولایت و بلوک بتصویب انجمن های ایالتی و ولایتی بموجب قوانین مخصوصه آن مرتب وتسویه میشود.

۲ـ اصل نودم متمم قانون اساسی: درتمام ممالک محروسه، انجمن های ایالتی و ولایتی بموجب نظامنامه مخصوص مرتب میشود و قوانین اساسیه آن انجمن ها ازاین قراراست.

۳ـ اصل نودوویکم متمم قانون اساسی: اعضای انجمن های ایالتی بلاواسطه از طرف اهالی انتخاب میشوند. مطابق نظامنامه انجمن های ایالتی و ولایتی.

۴ـ اصل نودودوم متمم قانون اساسی: انجمن های ایالتی و ولایتی اختیارنظارت تامه در اصلاحات راجعه بمنافع عامه دارند، با رعایت حدود قوانین مقرره.

۵ـ اصل نودوسیم متمم قانون اساسی: صورت خرج و دخل ایالات وولایات از هرقبیل بتوسط انجمن های ایالتی و ولایتی طبع و نشر میشود.

بطوریکه ملاحظه میگردد هیچیک از اصول مذکور صراحت و دلالتی ندارد که بتوان براساس آن اظهار نظرکرد که انجمن های شهرحق وضع و تصویب مالیات و عوارض و انواع درامدهای دیگربعهده چه مرجعی است، بازهم برای روشن شدن قضیه به خود قانون اساسی مراجعه میکنیم. براساس قسمت اول ذیل اصل بیست و هفتم متمم قانون اساسی وضع و تصویب قوانین راجعه بدخل و خرج مملکت از مختصات مجلس شورای ملی است و برابر با اصل هیجدهم قانون اساسی، تسویه امور مالیه و تعدیل بودجه، تغییردروضع مالیات ها و رد و قبول عوارض و فروعات، همچنان ممیزی های جدیده که از طرف دولت اقدام خواهد شد، بتصویب مجلس خواهند بود، و مطابق با اصل نودوچهارم متمم قانون اساسی، هیچ قسم مالیات برقرارنمیشود، مگر بحکم قانون، و همچنین برطبق اصل نودونهم متمم قانون اساسی، غیراز مواقعی که قانون صراحتا مستثنی میدارد، بهیچ عنوان از اهالی چیزی مطالبه نمیشود مگر باسم مالیات مملکتی و ایالتی وولایتی و بلدی. از صراحت اصول یادشده این نتیجه حاصل است که بطور مسلم وضع وتصویب مالیات ها ورد و قبول عوارض و فروعات آن از وظائف حتمیه مجلس شورای ملی است و درقانون اساسی و متمم آن موردی بچشم نمیخورد که مجلس شورای ملی براساس آن بتواند این حق اختصاصی را به انجمن شهر تفویض نماید. بعبارت دیگر با توجه بصراحت اصل دوم قانون اساسی که مقررمیدارد، مجلس شورای ملی نماینده قاطبه اهالی مملکت ایران است که درامور معاشی و سیاسی وطن خود مشارکت دارد، چون از طرف اهالی مملکت حق توکیل بغیربه نمایندگان مجلس تفویض نگردیده و درقانون اساسی نیز چنین حق توکیلی مشاهده نمیگردد، لذا مجلس مذکور بهیچوجه مجازنیست که بموجب قوانین عادی انجمن های شهر را دروضع و تصویب عوارض مورد لزوم مختار سازد. بنابراین تفویض چنین اختیاری براساس فقره ۸ از ماده ۴۵ قانون شهرداری مصوب یازدهم تیرماه یکهزار وسیصدوسی و چهارشمسی کمیسیون های مشترک مجلسین و سایرمقررات مربوط جهت وضع و تصویب عوارض برخلاف اصول بوده و بمنزله تجاوز بحریم قانون اساسی میباشد. و از نظررفع این تجاوز مسلم و علنی و مخصوصا بمنظور حفظ قانون اساسی بردولت و مجلس شورای ملی است که دراین باره هرچه زودتر تصمیمات لازم اتخاذ نمایند.

تفسیر سیاسی روز

غیر متعهدها و کوبا

علیرضا جهانشاهی

اغاز رایزنی‌های وزیران خارجه کشورهای غیر متعهد که در بلگراد گرد آمده‌اند، بار دیگر توجه محافل بین المللی را به جنبش غیر متعهد جلب کرده و سئوالی که نه تنها در محافل خارج از کنفرانس مطرح است، بلکه افکار بسیاری از متفکران و موسسین این جنبش را نیز بخود معطوف کرده اینست که با توجه به رویدادهای دهه اخیر در مناطق مختلف جهان، آیا میتوان بطور منصفانه و واقع بینانه وجود یک جنبش حقیقی غیر متعهد را در جهان امروز پذیرفت یا خیر؟ شک نیست که این سئوال و سئوالهای دیگری که درباره اصول وجودی جنبش غیر متعهدها مطرح است بیش از هرکس افکار رهبر یوگوسلاوی و تنها بنیان گزار زنده جنبش غیر متعهدها را بخود مشغول داشته و این ابر مرد جهان سیاست، بدون تردید درباره نحوه رشد و آینده این جنبش دچار نگرانی‌هائی شده است؟

هنگامیکه تیتوتنی چند از متفکران جهان سیاست، اقدام به تاسیس جنبش کشورهای غیر متعهد کردند، جهان در تب داغ جنگ سردی که پس از جنگ دوم جهانی میان بلوک شرق و بلوک غرب بوجود آمده بود، میسوخت و در انزمان بنیانگزاران این جنبش امیدوار بودند که بتوانند با برپائی این نهضت نوعی راه تازه در برابر آندسته از کشورهائی که نمیخواستند درگیر مناقشات آمریکا و شوروی در چارچوب جنگ سرد گردند، باز کند.

با وجود برخورداری از چنین ایده الی، وقایع روزانه و ملاحظات سیاسی و اقتصادی حاکم برروابط کشورها در سالهای گذشته اجازه نداد که جنبش کشورهای غیر متعهد بتواند ایده الهای بنیان گزاران جنبش را به مرحله عمل نزدیک کند و اکنون هم جهان شاهد تشدید شرایط است که مانع بحقیقت پیوستن این ایده ال بوده‌اند. این نظر گروهی از اعضای جنبش است درحال حاضر مبارزه شدیدی در داخل این کنفرانس برپا است که دسته‌ای علیه کوبا قیام کردند و میگویند در چند سال اخیر جهان شاهد بوده چگونه کوبا این کشور باصطلاح غیر متعهد تبدیل به آلت دست اتحاد جماهیر شوروی در قاره آفریقا گردیده و چگونه در برابر اخذ امتیازات چشمگیر مالی و اقتصادی کوبا مامور اجرای طرحها و برنامه‌های مسکو در افریقا بوده است انچه در انگولا اتفاق افتاد اولین نمونه از فعالیتهای این چنین کوبا بود مدتی بعد از آن هم منطقه شاخ آفریقا صحنه توسعه وسیعتر این نقش کوبا در آفریقا بود. براستی در حالیکه دهها هزار سرباز و مستشار کوبائی در نقاط مختلف قاره آفریقا گوش به زنگ دستوران مسکو ایستاده‌اند چگونه میتوان از کشورهای جهان انتظار داشت که جنبش غیر متعهدها را چیزی بیش از یک شوخی بد سلیقه تلقی کنند. این دسته مایلند که کوبا از جنبش غیر متعهدها اخراج گردد و مسائل کنفرانس سال ۷۹ در کوبا لغو شود تیتورهبر یوگسلاوی درمقابل این نوع اختلافات حق دارد هنگام اظهار نظر درباره اینده جنبش کشورهای غیر متعهد از اقدامات و سیاستهای کوبا اظهار نگرانی بکند چه هاوانا نه تنها از رویه خود در افریقا دفاع میکند بلکه در عین حال سخت میکوشد تا موافقت دیکران را هم جلب کند همین امر موجب شد که کشورهای عضو جنبش غیر متعهد به دو گروه میانه رو و پیشرو تقسیم شود با چنین زمینه و مقدمه‌ای آگاهان معتقدند تنها انتظاریکه از کنفرانس ۵ روزه وزیران خارجه کشورهای غیر متعهد میتوان داشت اینست که جلسات ان تبدیل به صحنه مبارزات و برخوردهای لفظی و تبلیغاتی گروههای مختلف و ایده الهای ان در این میان بدست فراموشی سپرده شود.

چهل سال قبل...

سرویس پخش صدای دولتی بزودی دائر می‌شود

طبق آگهی منتشره از طرف وزارت پست و تلگراف سرویس پخش صدای دولتی بزودی براه خواهد افتاد و برای انکه عموم مردم بتوانند با هزینه کم از آن استفاده نمایند وزارت پست و تلگراف در نظر دارد دستگاههای ارزان بهائی وارد نموده و بنازلترین قیمت ممکنه در دسترس عموم بگذارد.

دستگاههای منظور دونوع با چراغ و بدون چراغ خواهد بود

نوع اول ـ دستگاههای با چراغ که با برق و با بیل خشک کار کرده و صدا را روی بلندگو میدهد.

نوع دوم ـ دستگاههای بدون چراغ و بدون قوه خیلی ساده که صدا را روی گوشی تلفن میدهد و در آن واحد فقط یکنفر میتواند از آن استفاده نماید.

استفاده از دستگاه نوع دوم نظر بسادگی آن محدود بوده و فقط در تهران و اطراف نزدیک آن و شهرهائی که فرستنده‌های محلی خواهند داشت میتواند مورد استفاده واقع شود و دستگاه نوع اول در مسافت دورتری از دستگاههای فرستنده قابل استفاده خواهد بود.

برای آن که از حیث تعدادی که در وهله اول بایستی سفارش داده شود ماخذی در دست باشد بعلاقمندان ساکن تهران از طرف وزارت پست و تلگراف اخطار شده است تا در صورت تمایل بداشتن دستگاه گیرنده تقاضای خود را منتهی تا بیستم مردادماه بوزارت پست و تلگراف و تلفن تسلیم نمایند و یا آنین نامه گمرکی را در مرز انجام دهند.

جریان انتخابات

برحسب دعوت فرمانداری تهران ۳۶ نفر از طبقات شش‌گانه و معتمدین زرتشتی مطابق قانون به انتخاب اعضای انجمن نظارت مرکزی انتخاب زرتشتیان پرداخته در نتیجه آقایان زیر بسمت کارمند اصلی انتخاب شدند: کیخسرو شاهرخ، رستم گیو، منوچهر شاهرخ، مهربان مهر، گشتاسب فیروزگر، گشتاسب فروتن، رستم آبادیان، خداداد سیروس، شاهجهان گودرز.

انتخابات ارامنه

همچنین اعضای انجمن نظارت مرکزی انتخابات ارامنه تقاضا در عمارت مرکزی ست تهران مراجعه و نام خود را ثبت نمایند.

اتومبیل‌های وارده

بخشنامه زیر راجع به اتومبیلهای وارده توسط اتباع ایران باطاقهای بازرگانی در شهرستانها ابلاغ شده است نظر باینکه صدور ورقه تریپتیک برای اتومبیل هائی که اتباع ایران از خارجه می‌اورند موردی نداشت لذا بکانون جهانگردی ایران اطلاع داده شد که بکانونهای ذیمدخل تذکر دهند در اتیه از صدور آن خودداری نمایند. بنابراین هرگاه اتومبیل‌های اتباع ایران با اوراق مورد بحث وارد سوند حق ورود نداشته و باید طبق مقررات تقاضای صدور پاسادان بنمایند و یا آئین نامه گمرکی را در مرز انجام دهند.

جریان انتخابات

برحسب دعوت فرمانداری تهران ۳۶ نفر از طبقات ششگانه و معتمدین زرتشتی مطابق قانون به انتخاب اعضای انجمن نظارت مرکزی انتخاب زرتشتیان پرداخته در نتیجه آقایان زیر بسمت کارمند اصلی انتخاب شدند: کیخسرو شاهرخ، رستم گیو، منوچهر شاهرخ، مهربان مهر، گشتاسب فیروزگر، گشتاسب فروتن، رستم آبادیان، خداداد سیروس، شاهجهان گودرز.

انتخابات ارامنه

همچنین اعضای انجمن نظارت مرکزی انتخابات ارامنه طی تشریفات قانونی بسرح زیر انتخاب شده‌اند:

آقایان دکتر بابالیان، تورا ابراهانحیان، نرسس نزسکیان، میناس هوانسیان، هاکوب هوانسیان، دیکران ظهراب، سیمون سیمونیان، ادادیس هارطونیانس، هایک فوکاسیان

نماینده نائین

انتخابات نائین خاتمه یافته و آقای خان بابا طباطبائی نائینی بسمت نمایندگی ان سهر و توابع انتخاب گردیده و قبولی خود را بوزارت کشور اعلام نمودند.

ورود به تهران

آقای احمد نیکروان از بازرگانی ایران در هامبورگ برای مطالعه در اوضاع بازرگانی بایران بازگشت و اخیرا بتهران وارد شده‌اند.

اجاره حیاط

چون وزارت فرهنگ در نظر دارد که در سال جاری چندباب دبستان در نقاط مختلف پایتخت تأسیس نماید و برای این منظور بچند دستگاه حیاطی که دارای صحن بزرگ و اطاق کافی باشد احتیاج دارد بنابراین مراتب را بدینوسیله تذکار میدهد تا اشخاصی که دارای عمارتی باشند که برای دبستان از هرجهت صلاحیت داشته باشد باداره بازرسی مراجعه نمایند تا پس از بازدید و مناسب بودن محل قرار اجاره آن داده شود.

بواسطه گرما

بواسطه سدت گرما شرکتهای سه‌گانه راه‌پیما، موتوردار ایران، اتو تهران تا اخر مردادماه بعد از ظهرها تعطیل خواهد بود. لذا باطلاع نیازمندان به اتابیه یدکی و اتومبیل و کامیون و لاستیک میرساند که اوقات کار شرکتها از ساعت ۷ الی ۳ خواهد بود.

ساختمان غسالخانه

رفسنجان ـ جناب آقای علی سهیلی استاندار کرمان به رفسنجان وارد دستورات لازم برای ساختمان غسالخانه پس از رسیدگی به انجمن نظارت انتخابات عصر همان روز بکرمان بازگشت نمودند.

عزیمت به محل مأموریت

بندرعباس ـ آقای زند فرماندار عباسی فرمانداری و شهرداری را به آقای تقی مدحت بخشدار قشم تحویل داده بمحل ماموریت خویش عزیمت نمودند.

دفتر وکالت

دکتر کریم سنجابی استاد دانشکده حقوق و وکیل پایه یکم دادگستری همه روزه باستثنای روزهای جمعه و تعطیل رسمی از ساعت ۵ تا ۸ بعد از ظهر باز است. خیابان آتشکده تلفن ۷۸۳۳

«نقل از اطلاعات ۴ مرداد ۱۳۱۸»

ازنگاه سخاورز

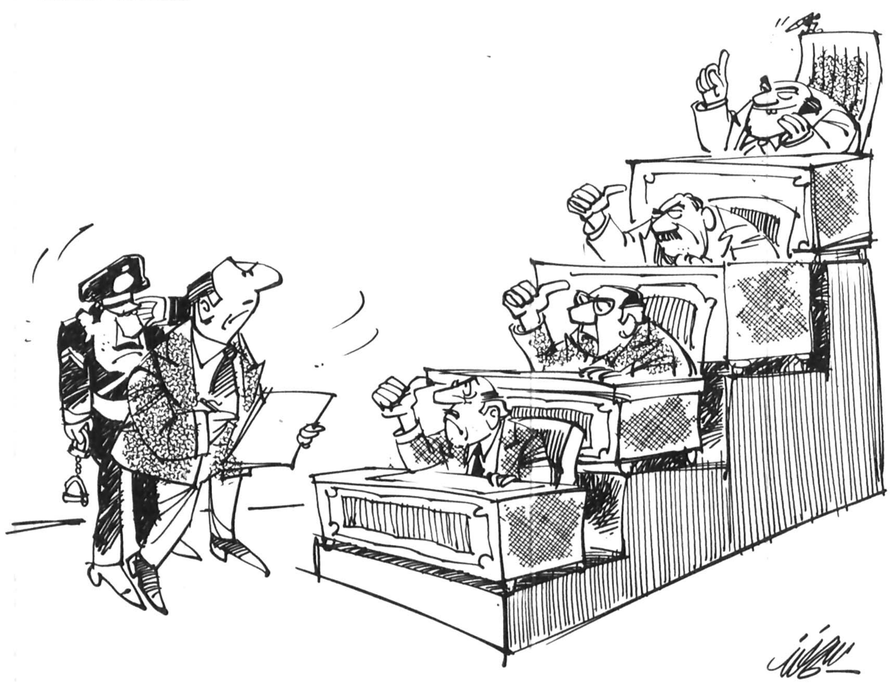

مبارزه با فساد در دستگاه‌های دولتی آغاز می‌شود...

امروز در تاریخ

نوشیروان کیهانی زاده

۲۶ ژوئیه (چهارشنبه)

۱۸۲۱ ✱ در پی خود داری سلطان عثمانی از پذیرفتن تعهد در زمینه حفظ جان و اموال مسیحیان آن کشور، دولت روسیه با پهشمانی قطع رابطه سیاسی کرد.

۱۹۱۹ ✱ دولت انگلیسی هند و دولت افغانستان مذاکرات صلح خود را در راولپیندی آغاز کردند.

۱۹۴۲ ✱ نیروی هوایی انگلیس هامبورگ را شدیدا بمباران کرد

۱۹۴۴ ✱ اولین موشک «وی ـ ۲» آلمان برای نخستین بار به هدفهائی در انگلیس اصابت کرد و این نخستین حمله موشکی جهان بود.

۱۹۴۵ ✱ چین و انگلیس از ژاپن خواستند که بدون قید و شرط تسلیم شود.

۱۹۵۲ ✱ ملک فاروق که در کودتای ۲۳ ژوئیه قدرت خود را از دست داده بود، اختیاراتش را به پسرش فواد که کودکی بیش نبود، تفویض کرد.

فیدل کاسترو انقلاب خود را آغاز کرد

ناصر، کانال سوئز را ملی کرد

۱۹۵۳ ✱ فیدل کاسترو انقلاب خود را در کوبا با حمله به پادگان ارتش در سانتیاگو آغاز کرد.

۱۹۵۶ ✱ جمال عبدالناصر رئیس جمهوری مصر کانال سوئز را ملی اعلام کرد

۱۹۵۸ ✱ چارلزولیعهد انگلیس لقب «پرنس اوویلز» گرفت.

۱۹۶۴ ✱ شوروی برای حل مسأله لائوس تقاضای تشکیل یک کنفرانس چهارده جانبه کرد.

۱۹۷۲ ✱ گلدا مایر نخست وزیر وقت اسرائیل در پی اخراج مستشاران نظامی شوروی از مصر به این دولت پیشنهاد مذاکره داد.

۱۹۷۶ ✱ تاناکا نخست وزیر ژاپن به اتهام رشوه خواری و فساد به زندان افتاد.

مرد دوم!

علی شعبانی

از دو حال خارج نیست. شما یا کار آزاد دارید یا کارمند دولت هستید. اگر کارمند دولت هستید، باز از دوحال خارج نیست. یا در شرکتها و سازمانهای وابسته که اکثرا وسیع‌تر و حجیم‌تر از وزارتخانه متبوعه شده‌اند کار میکنید یا مستقیما در وزارتخانه مربوطه به انجام وظیفه اشتغال دارید و جزء کادر وزارتی محسوب میشوید. اگر جزء کادر وزارتی محسوب میشوید بازهم از دوحال خارج نیست. یا جزء آندسته از کارمندانی هستید که کار دولتی را درواقع یدک میکشند و کاری به این ندارند که در وزارتخانه کی می‌آید و کی میرود ـ هرکه آید گو بیا و هرکه رفته گو برو ـ و یا آنکه بهمان آب باریکه دولتی قناعت کرده‌اید و تمام هوش و حواستان متوجه نقل و انتقالات داخلی است و اگر پشـــه‌ای در کریدورهای وزارتخانه پر بزند از چشم تیزبین شما مخفی نمیماند.

حتی اگر جزء دسته اخیر باشید و امروزه روز از شما بپرسند که مرد دوم در وزارتخانه شما چه کسی است، به یقین در جواب عاجز خواهید ماند.

سابق براین، هر وزیر یک معاون داشت و چندتا مدیرکل و تعـداد مدیرکل‌ها از تعـداد انگشتان یک دست تجاوز نمیکرد. آنوقتها مرد دوم در هر وزارتخـانه‌ای همـان معـاون منحصر بفرد بود، ولاغیر. چونانکه گفته میشد: در غیبت وزیر، معاون بود کفیل.

مثلا فریدونی در وزارت کشور، یزدانفر در وزارت فرهنگ و انوری در وزارت دارائی سالها در وزارتخانه‌های مربوطه، بی برو برگرد مرد دوم بودند. اینها هیچکدام به عمر خود وزیر نشدند ولی تاثیری که در وزارتخانه‌های متبوعه از خود باقی گذاشتند از هر وزیری بیشتر است.

حالا ماشـاءالله در هر وزارتخانه‌ای آنقـدر معـاون وزیرو مشـاور وزیر و مشاورعالی و مشاور مخصوص ریخته است که آدمی در انتخاب مرد دوم واقعا حیران میمـاند. گناهش به گردن آنها که میگویند در یکی از وزارتخانه‌ها مرد دوم یک زن است، زنی که پشت اتاق جناب وزیر می‌نشیند و بصورت ظاهر، سکرتری بیش نیست!

عدم وجـود مرد دوم در وزارتخانه از نظر شخص وزیر، یک حسن دارد و یک عیب. حسنش اینست که وقتی در جائی شخص دوم وجود نداشته باشد شخص اول اتوریته بیشتری پیدا میکند و در همه امور امر، امر مبارک میشود و جناب وزیر لااقل در دایره عمل خود در زمان حال، بلامعارض و در زمـان مضارع، بدون رقیب باقی میماند. اما عیبش اینست که بالاخره وزیر هم ادم است، او هم کاهی هوس میکند که به دیار فرنگ برود ـ خاصه آنکه سفر فرنگستان با پاسپورت سیاسی خیلی مزایا دارد!

وزیری را میشناسم که هر وقت سفری پیش می‌آید ـ و اغلب هم پیش می‌آید! این مشکل را خیلی ساده و خیلی ظریف برای خودش حل کرده است. به این معنی که وظایف خاصه مقام وزارت را بین انبوه معاونانش منصفانه قسمت میکند. مثلا به یکی میگوید تو در غیاب من به رتـق و فتـق امـور داخلـی وزارتخـانه بپرداز، به دیگری میگوید تو بجای من در هیئت وزیران شرکت کن، به آندیگر میگوید توهم افتخار شرکت در جلسه شورایعالی اقتصاد را داشته باش ـ و بقیه را نیز برای رفع هرگونه دلخوری همراه خود به سفر میبرد!

برای رفع مشکل مرد دوم، شاید بهتر باشد همانطور که در کور دیپلماتیک «مقدم‌السفرا» داریم، یعنی هر سفیری که سابقه خدمت او در محل مأموریتش بیشتر باشد در واقع شیخ‌السفرا محسوب میشود، در وزارتخانه‌ها نیز آن معاونی که سابقه معاونتش بیشتر است در غیبت وزیر، کفیل بشود. اما این کار هم یک اشکال دارد و اشکال کار اینجاست که در اغلب وزارتخانه‌ها معاونان به یکسان دارای سابقه خدمت هستند و از این لحاظ باجی بهم نمیدهند. چون همه مثل محمد کشاورزیان نیستند که رفته رفته جزء قبالله بنجاق وزارت پست و تلگراف شده است. «محمد» بقول معروف، در مسجد است که نه میشود آنرا کند و نه میشود سوزاندش!

از اینها گذشته در بعضی جاها و برخی اوقات در مورد معاونان هم سوگلی بازی وجود دارد. آن معاونی که از همه نزدیکتر به مقام وزارت است ممکن است سابقه خدمت کمتری داشته باشد. منظورم آنگونه معاونانی است که معمولا ابتدا بعنوان معاون طرح و بررسی‌ها وارد کادر معاونان میشوند ولی دیری نمی‌پاید که ترقی افقی میکنند و معاون مالی و اداری وزارتخانه میشوند!!

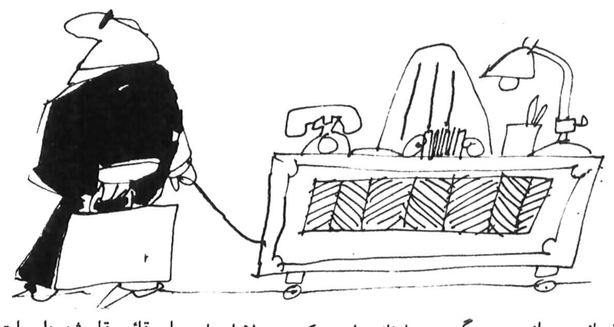

با این اوصـاف یقینـا قانونگزار عقلش بیشتر از بنده و شما میرسیده است که بین وزیر و معاون یا رئیس کل و معاون، یا دبیرکل و معاون، یا مدیرعامل و معاون موجودی تراشیده است موسوم به قائم مقام. اما عیب کار اینجاست که جنابان وزرا و رؤسا و دبیران کل و مدیران عامل به همان دلیلی که در ابتدا عرض شد، یا از انتخاب قائم مقام بعنوان شخص دوم دستگاه خود، طفره میروند و یا بازهم به همان دلیلی که معروض افتاد ـ برای آنکه قضیه شخص دوم را لوث کنند چندین قائم مقام برای خود انتخاب میکنند که هریک از قائم مقامها یکی از معاونان را زیرنظر دارد و در این میان، معاونان اسما معاون وزیر یا دبیرکل و رسما معاون قائم مقام هستند ـ نوکر ما نوکری داشت، نوکر او نوکری داشت!

دربین دستگاههای دولتی و نیمه دولتی چنین بنظر میرسد که فقط شهرداری پایتخت مفهوم اصطلاح اداری قائم مقام را درک کرده است. چون در شهرداری پایتخت نیز مفهوم قائم مقـام بدرستی درک نشده است. چرا که بجای قائم مقام شهردار پایتخت، اغلب گفته میشود قائم مقـام شهرداری پایتخت ـ و حال آنکه شهرداری یک تاسیس است، یک تشکیلات است، یک غول جامد است و هرگز یک موجود انسانی که نفس میکشد و جامد نیست نمیتواند قائم مقام و جانشین یک موسسه، با تشکیلات عریض و طویلش بشود.

با این توضیحات امیدوارم قانع شده باشید که آقای مهندس اردلانی قائـم مقـام شهرداری پایتخت نیست، قائم مقام آقای مهندس شهرستانی شهردار فعلی پایتخت است. همانطور که قبلا قائم مقام آقای دکتر نیک پی شهردار قبلی پایتخت بود.

قائم مقام شهردار پایتخت در جلسه اخیر انجمن شهر آنچنان مسئله برچیدن پل هوائی بزرگراه شاهنشاهی را عنوان کرده بود که پنداری انتظار داشت اعضای انجمن شهر به اتفاق آراء برای او یک کف مرتب بزنند!

گوئی فراموش کرده بود در زمان شهردار سابق که تصمیم به خرید پل هوائی گرفته شد ـ که سفارش خرید پل داده شد ـ که قطعات غول‌پیکر پل به تهران حمل شد ـ که قطعات حمل شده در بزرگراه شاهنشاهی یکی پس از دیگری نصب شد، جنابشان ایضا قائم مقام شهردار و مرد دوم شهرداری پایتخت بودند.

ظرافت کار قائم مقام شهردار پایتخت، پلی است که او بین سلیقـه‌های شهردار سابـق و شهردار لاحق زده است. دو شهرداری که از لحاظ نحوه اداری امور شهر، دو نقطه نظر کاملا مخالف و مغایر یکدیگر دارند.

نیک‌پی با پلهای هوائی موافق بود، شهرستانی مخالف است. نیک پی معتقد بود که باید مناطق مسکونی و تجارتی جدا از یکدیگر باشند، شهرستانی به این اصل اعتقادی ندارد. نیک پی برای شهر و خدمات شهری حدود و ثغوری قائل بود، شهرستانی از محدوده بازی خوشش نمی‌آید نیک پی ماده ۱۰۰ را آورد، شهرستانی ماده ۱۰۰ را برداشت. نیک‌پی توی اتاق خودش ارباب رجـوع را می‌پذیرفـت یا نمی‌پذیرفـت، شهرستـانی راهروهای شهرداری را مناسب‌ترین محل برای پذیرفتن یا دست بسر کردن ارباب رجوع تشخیص داده است..... و در این میان قائم مقام شهردار و مرد دوم شهرداری پایتخت، مثل اینکه در همه حال یک مهر لاستیکی در دست شهرداران وقت بوده است.

به امید آنروز که در ایران هیچ مرد دومی چرخ پنجم یا بقول مرحوم تقی‌زاده «الت فعل» نباشد!

نظریات کارمندان دولت درمورد قانون استخدام

نظریات خود را برای اصلاح لایحه نهائی قانون استخدام کشوری بوسیله ارسال نامه به روزنامه اطلاعات و یا تماس با تلفن ۳۲۸۶۲۲ از ساعت یک و ۳۰ دقیقه تا ۳ بعدازظهر هر روز بجز روزهای پنج شنبه و جمعه مطرح کنید.

ارتقاء گروه کارمندان را از گرفتن پست بالاتر جدا کنید

آقای یوسف آقائی با ارسال نامه‌ای به روزنامه اطلاعات در مورد تجدید نظر در لایحه نهائی قانون استخدام کشوری نوشته است: در اصلاح لایحه نهائی قانون استخدام لازم است که در نحوه ارتقاء گروه کارمندان دولت تغییر داده شود و منبعد ارتقاء گروه کارمندان منوط به گرفتن پست بالاتر نباشد، بلکه کارمند با توجه به کارائی خود ارتقاء گروه یابد.

آقای آقائی در دنباله نامه خود پیشنهاد کرده است که برای ارتقاء گروه کارمندان سه عامل مدرک تحصیلی، سابقه خدمت و کارائی در نظر گرفته شود تا حقی از کارمندان هنگام ارتقـاء گروه ضایع نگردد. زیرا در نظر گرفتن این سه عامل برای ارتقاء گروه این امکان را فراهم می کند تا کارمند در هر پست و مقامی که باشد بتواند در گروه استحقاقی خود قرار گیرد و دیگر برای ارتقاء گروه و بهره‌مند شدن از مزایای آن در تلاش بدست آوردن مشاغل بالاتر و مقام نباشد، بلکه سعی او معطوف به بهتر کار کردن بشود. هم اکنون در پیشرفت کارمندان در ادارات به مسئله‌ای که توجه چدی نمی شود تجربه و کارائی آنان است ولی چنانچه این عامل بعنوان یکی از عوامل ارتقاء گروه محسوب گردد بسیاری از مشـکلات موجـود در مورد کارمندان دولت از بین خواهد رفت.

همچنین لازم اسـت که همزمان با تجدید نظر در لایحه نهائی قانون استخدام کشوری و بررسی آئین نامه اجرائی طبقه بندی مشاغل ترتیبی اتخاذ گردد که فوق‌العاده شغل در برقراری حقوق کارمندان بازنشسته دولت دخالت داده شود.

تابلو «یکطرفه» مزاحم!

یک اقدام ناآگاهانه اداره راهنمـایی و رانـندگی تهران، خواب و آسایش را از ساکنان کوچه هفدهم امیر آباد شمالی سلب کرده است، زیرا چندی پیش اداره راهنمایی و رانندگی تهران بدون مطالعه در مورد طول و عرض خیابان های این ناحیه با نصب تابلوی یکطرفه، ترافیک سنگین بزرگ راه ونک و خیابان امیرآباد را از مجرای تنگ و باریک کوچه هفدهم بسوی «یوسف آباد» سرازیر کرد. باین ترتیب بیش از دو ماه است که کلیه وسائط نقلیه سبک و سنگین که از غرب تهران به شرق می روند از مسیر این کوچه فوق‌العاده تنگ که شمال آن درختکاری است و در طرفین آن وسائل نقلیه ساکنان کوچه پارک می شود، بسرعت و بدون احتیاط با صداهای گوشخراش عبور میکننـد و ساختمـانهای اطراف کوچه را به لرزه در می آورند. از طرفی بعلت سرعت اتـومبیل های عبـوری و بی احتیاطی رانندگان و راه بندان های طولانی مخاطرات فراوانی برای کودکان این کوچه بوجود آمده و آنان را از نعمت بازی در حاشیه کوچه هم محروم کرده است.

مشکلات بالا در حالی برای دهها خانواده ایجاد شده که در حدود ۹۰ متر پائین تر، خیابان عریض چاپخانه یا خیابان شانزدهم که سراسر حاشیه جنوبی آن عاری از ساختمان مسکونی است، مورد توجه قرار نگرفته است. مضافا که بسبب وجود پیاده رو عریض آن، فاصله خانه های مسکونی شمال خیابان تا مسیر اتومبیل رو، بسیار زیاد است و افزایش ترافیک این خیابـان موجـب ناراحتی ساکنان آن نمی شود و با انشعابی که خیابـان شانزدهم امیرآباد دارد مسلما رفت و آمد وسائط نقلیه بطرف یوسف آباد بهتر و سریعتر انجام می گیرد.

از مسئولان اداره راهنمایی و رانندگی تقاضا داریم با مطالعه مجدد در این زمینه به واقعیت امر واقف شده، تابلوی «بطرف یوسف آباد» را از ابتدای کوچه هفدهم برداشته با نصب آن در مدخل کوچه شانزدهم که متضمن بهبود وضع ترافیک این منطقه است آسایش رانندگان وسائط نقلیه و عده زیادی از خانواده های این کوی را فراهم کنند.

ساکنان کوچه هفـدهم امیرآبـاد شمالی

پذیرش داوطلـب دانش آموز بهیاری

شبکه بهداری و بهزیستی شماره ۴ تهران

آموزشـگاه بهیاری روزانه فیروزگر تعداد ۳۰ نفر دانش آموز دختر و پسر برای سال تحصیلی ۳۸ـ۲۵۳۷ از طریق مسابقه و مصاحبه با شرایط زیر می پذیرد.

۱ـ داشتن سلامت جسمی و روانی
۲ـ داشتن کارنامه قبولی سال سوم راهنمائی
۳ـ حداکثر سن ۲۲ سال تمام
۴ـ قبول شدن در امتحان ورودی و مصاحبه

داوطلبین میتوانند از تاریخ نشر این آگهی تا تاریخ ۳۷/۶/۱۵ جهت ثبت نام هر روز از ۸ صبح تا ۴ بعد از ظهر با در دست داشتن سه قطعه عکس ۶×۴ و یک برگ فتوکپی شناسنامه و فتـوکپی آخرین مدرک تحصیلی و رسید بانکی مبلغ ۳۰۰ ریال بحساب ۱۰۰۰۰۴ بانک رفـاه کارگران شعبه کریمخان زند به آموزشگاه بهیاری فیروزگر واقع در خیابان پهلوی خیابان زمرد ـ ساختمان انستیتو عالی پرستاری فیروزگر طبقه ششم مراجعه نمایند.

دوره تحصیل سه سال و بعد از اتمـام دوره دیپلـم کامـل متوسطه داده خواهد شد.

دکتر نداح

مدیر عامل شبکه شماره ۴
بهداری و بهزیستی تهران

م الف ـ ۱۰۹۷۱

تورهای تابستانی

مدت	مسیر	حرکت	قیمت به تومان
۱۵ روز	لندن	۸ ـ ۲۲ مرداد ۵ ـ ۱۹ شهریور	۶۸۵۰
۱۵ روز	رُم ـ لندن	۴-۱۱-۱۸-۲۵ مرداد ۱-۸-۱۵-۲۲-۲۹ شهریور	۶۹۵۰
۱۵ روز	رم ـ ناپل ـ کاپری ـ سورنتو ـ پاریس ـ لندن	۵-۱۲-۱۹- ۲۴ مرداد ۲-۹-۱۶-۲۳ شهریور ۶ مهر	۷۵۵۰
۱۸ روز	رم ـ هامبورگ ـ لندن	۸-۲۲ مرداد ۵-۱۹ شهریور ۲ مهر	۸۵۰۰
۲۱ روز	وین ـ مونیخ ـ ژنو ـ رم (ناپل ـ کاپری ـ سورنتو)	۳-۱۷-۳۱ مرداد	۸۹۵۰
۲۲ روز	رم ـ ناپل ـ کاپری ـ سورنتو ـ پاریس ـ لندن	۶-۱۳-۲۰- ۲۷ مرداد ۳- ۱۰- ۱۷- ۲۴ و ۳۱ شهریور ۷ مهر	۸۹۹۰
۲۱ روز	رم ـ ناپل ـ کاپری ـ سورنتو ـ مادرید بارسلون ـ لندن	۲۹ تیر ۱۲-۲۶ مرداد ۹-۲۳ شهریور ۶ مهر	۹۳۵۰
۲۸ روز	لندن ـ پاریس ـ آمستردام ـ فرانکفورت رم (ناپل ـ کاپری ـ سورنتو	۳۱ تیر ۷- ۱۴- ۲۱- ۲۸ مرداد ۴ شهریور	۱۱۴۵۰
۲۵ روز	لندن ـ اسلو ـ استکهلم کپنهاک ـ رُم	۵-۱۹ مرداد ۲-۱۶ شهریور ۲ مهر	۱۱۸۹۰
۲۱ روز	لوس آنجلس ـ واشنگتن ـ نیویورک ـ لندن	۱۱- ۲۵ مرداد ۸- ۲۲ شهریور	۱۱۹۸۰
۲۱ روز	نیویورک ـ واشنگتن ـ سانفرانسیسکو ـ لاس وگاس لوس آنجلس ـ دیزنی لند ـ هالیوود ـ لندن	۱۰-۲۴ مرداد ۷-۲۱ شهریور	۱۴۲۵۰

اقامت درهتلهای درجه یک باصبحانه وکردش
برای رزروجا وکسب اطلاعات بیشتر مستقیما به
آژانس پرس توریست خیابان ایرانشهر چهارراه ثریا
تلفن ۸۳۲۶۰۶-۸۳۲۶۰۵-۸۲۹۷۷۳-۸۲۴۱۵۷-۸۲۷۹۱۳
مراجعه فرمائید.

شنبه‌ها دنیای ورزش

شرطی برای جلوگیری از تقلب در گذرنامه

دریکی ازشماره های اخیراطلاعات خواندم که گویا طرحی به منظور جلوگیری ازبرخی استفاده های نامشروع ازگذرنامه های اقامت بیگانه تهیه وتصویب شده که براساس آن دارنده چنین گذرنامه‌ای نباید بیش ازدوماه متوالی درایران اقامت داشته باشد.

من تقاضادارم این تذکر را به آگاهی متصدیان امور برسانید که درطی چند سال اخیرگروهی بالغ برچند ده هزار نفر به منظور استفاده ازگذرنامه های مزبور درموسم حج وزیارت عتبات وهمچنین برای فرار ازدادن عوارض دوهزار تومانی خروج ازکشور به وسایل گوناگون برگ اقامت درامارات خلیج فارس وبرخی کشورهای دیگر می گیرند وبراساس آن گذرنامه های اقامتی ازسفارتخانه ها وکنسولگری های آن مناطق دریافت می کنند که نگاهداری این گذرنامه ها باتوجه به منافع وفواید آن حتی باخروج دوماه یک بار برای صاحبان آن مقرون به صرفه است. اگر تصمیم برآن است که ازاستفاده های نامشروع ازچنین گذرنامه ها ممانعت بعمل آید بهترین راهی که به نظر می رسد وکاملا قانونی ومنطقی است، این است که علاوه بر شرط تصویب شده، قید کنند که دارنده گذرنامه اقامتی باید دست کم شش ماه ازسال را درمحل مورد اقامت که درگذرنامه اوذکر شده است اقامت داشته باشد ودرصورتیکه مدت اقامت کمتر ازاین باشد گذرنامه، تبدیل به گذرنامه عادی شود ومشمول قوانین مربوط به این نوع گذرنامه ها گردد.

لندن ـ دکتر حمیدطباطبائی

تبانی، برای تحمیل مخارج بمردم

در روزنامه اطلاعات مورخ ۲۶ تیر ماه مطلبی درباره انجمن شهرستان و حاشیه جلسه آن چاپ شده بود که خانم اکرم لاجوردی ـ عضو انجمن ـ در این باره نامه‌ای به روزنامه فرستاده که گزیده‌ای از نامه ایشان را می خوانید:

اداره محترم روزنامه اطلاعات

۱ ـ عنوان شد که نمایندگان اولیاء محصـلین از انجمـن همکاری خانه و مدرسه میبایستی در شروع هر سال تحصیلی با اطلاع از شرح وظائف قانون مزبور از طریق وزارت آموزش و پرورش در دعوت عام که از طریق رئیس مدرسه بعمل میآید داوطلبانه تقاضای خود را برای شرکت در انجمن همکاری خانه و مدرسه اعلام دارند تا، به امورّ مالی و مشکلات خانواده از جمیع جهات به بررسی پرداخته و سپس هزینه های مدرسه از جمله خدمات جنبی سرویس اتومبیل و غذا را پس از مطالعه عمیق یا طبق روال گذشته تامین و یا چنانچه افزایش لازم باشد به نسبت هزینـه های اضافـی زندگی، افزایش دهند، نه اینکه رئیس مدرسه چند نفری را قبلا با خودهم رای کرده باشـد و با اولیاء محصلین در جلسه عمومی نظر خواهی نموده و سپس بنمایندگی از طرف، اولیاء در انجمن مزبور انتخاب و سپس عقاید خود را به آنان تحمیل و نتیجتـا ناگهان بعنوان مثال ناهار ده هزار ریال در سال تبدیل به بیست هزار ریال و یا خدمات جنبی هشتهزار ریال تبدیل به شانزده هزار ریال و یا سرویس اتومبیل از بیست هزار ریال تبدیل به چهل هزار ریال بشود و در مقابل از آن خانواده، هیچ نوع وجهی مطالبه نشود.

آیا صحیح است که سایر اولیاء بدین منوال کور کورانه آلت دست چند نفر ولی و رئیس مدرسه، کلیه هزینه را تقبل نمایند؟ این است که از اولیاء محصلین خواسته میشود در انتخاب اصلی برای نمایندگان خود در انجمن همکاری خانه و مدرسه با دقت و بصیرت کافی اعمال نظر نمایند.

۲ ـ در خصـوص فروشـگاههای تعـاونی که خوشبختانه کارشان مورد تایید مردم است، چرا باید بجای افزایش انواع فروشگاهها در حال نقصان و بسته شدن آنها برآمده‌اند، کما اینکه در حال حاضر در میدان تجریش فروشگاه شهر و روستا در حال بستن است. چرا؟

اکرم لاجوردی ـ نماینده انجمن شهرستان تهران

میدان اسب دوانی فرح آباد

این پنجشنبه از ۶ بعدازظهر جام کاشی ایرانا با ۱۷۵۰۰۰ ریال جایزه

ایرانا

مطبوعات امریکا

چین و ویتنام: دوستان دیروز

ادامه یافتن معارضه بین چین و ویتنام کانون انفجار بالقوه‌ای بوجود آورده که امواج ارتعاشی آن در سراسر آسیا احساس میشود.

ظاهرا بنظر نمیرسد که هیچیک از دوطرف دراین کشمکش (که تاکنون مشاجره‌ای لفظی باقیمانده است) خواهان جنگ باشد. با اینحال بسط تدارکات نظامی در هر دو کشور چین و ویتنام تاکنون این امکان را بوجود آورده است که مخاصمات مسلحانه بصورت عارضه‌ای تصادفی بین دو کشور درگیر شود. این خطر گرچه ممکن است درنگاه اول محدود باشد بوسیله برخی از صاحبنظران جدی گرفته شده است زیرا حدوث جنگی بین چین و ویتنام چیزی است که میتواند پای اتحاد شوروی را نیز بعنوان حامی و متحد ویتنام به معرکه بکشاند.

درهر دو کشور چین و ویتنام نیروها و تاسیسات دفاع مرزی طی هفته‌های اخیر تقویت شده‌اند. چین طبق گزارشهایی که تاکنون بدست آمده بیش از ۱۵۰۰۰۰ نفر از سپاهان خود را در نزدیک مرز ویتنام متمرکز کرده است، و از سوی دیگر اوارگان چینی که از ویتنام میایند گزارش داده‌اند که ویتنام نیز مواضع دفاع مرزی خود را در برابر چین تقویت کرده است.

از طرفی ناوچه‌های گشتی ناوگان جنگی چین نیز بنابر پاره‌ای گزارشها از خلیج «تونکین» سر در آورده‌اند.

طبق اطلاعی که از بعضی منابع بدست آمده ماموریت ناوچه‌های مسلح چینی در آبهای تونکین این است که مراقب حرکات کشتی‌های ویتنامی باشند و علاوه براین فعالیتهای محتمل ناوگان شوروی را نیز که ممکن است بصورت تهدیدی برای حاکمیت چین برجزایر متنازع فیه «پاراسلز» تبلور یابد، زیر نظر بگیرند.

افزایش تشنج در روابط چین و ویتنام در عین حال این نگرانی را برای رهبران کشورهای (غیر کمونیست) جنوب شرقی آسیا بوجود آورده که رقابتهای چین و شوروی ممکن است به مختل کردن مجدد ثبات این منطقه از جهان منجر شود.

دریای توفانی

«سیناتامبی راجا راتنام» وزیر خارجه سنگاپور گویا اخیرا گفته است که «هیچکس و از آن جمله نه امریکا و نه شوروی چیرگی و سیادتی براحوال خطرناکی که در جنوب شرقی آسیا رفته رفته شکل میگیرد ندارد و ما (کشورهای این منطقه) اکنون به کشتی‌های بسیار آسیب پذیری شباهت داریم که بصرف دریایی به غایت طوفانی در حرکت هستیم.»

وزیر خارجه سنگاپور نتیجه گیری کرده است که جنوب شرقی آسیا میرود تا این بار به میدان جنگی بین گونه‌های متفاوت کمونیسم و برسر استیلای این یا آن گونه از کمونیسم تبدیل گردد.

در پی عرصه‌ای که تدارکات مرئی چین و ویتنام را برای یک درگیری قابل انتظار نظامی نشان میدهد بن بستی دیپلماتیک وجود دارد که در آن پای ابروی هر دو کشور درمیان است.

از بیش از دو هفته پیش دو کشتی چینی را در ساحل ویتنام درحال انتظار نگهداشته‌اند تا برای تخلیه هزاران آواره از چینی‌هایی که طبق ادعای دولت پکن قربانی آزار و ستمگریهای مقامات ویتنامی بوده‌اند، مورد استفاده قرار گیرند. دراین مدت هیچ توافقی در مورد مقررات حاکم برتخلیه اوارگان چینی از ویتنام بین نمایندگان دو طرف حاصل نشده است. در مذاکراتی که بین مقامات ویتنامی و دیپلماتهای سفارت چین در هانوی جریان دارد ویتنامی‌ها پافشاری میکنند که آوارگانی که مشمول تخلیه قرار خواهند گرفت ویتنامی‌های چینی الاصل شناخته شوند، درحالیکه دولت چین متقابلا اصرار دارد که آن اوارگان بعنوان گروهی از کسانی که دارای ملیت چینی اما تا کنون مقیم خارج از چین بوده‌اند تلقی گردند. دراین اختلاف پای مصالحی بیش از ملاحظات پوچ صوری یا اسمی درمیان است. زیرا راه حلی که مالا برای ان انتخاب شود، نشان خواهد داد که اراده و مقررات کدامیک از دو طرف سرنوشت اوارگانی را که اجازه خارج شدن از ویتنام خواهند یافت تعیین خواهد کرد.

طرفداری از شوروی

پاسخگویی به این سئوال که در کشمکش جاری چین و ویتنام تاکنون پیروزی واقعی از ان کدام طرف بوده هنوز غیر ممکن است. بعنوان مثال:

ـ شیوه‌ای که چین برگزیده و با بکار بردن آن ویتنام را به آزار و اخراج بیش از ۱۵۰۰۰۰ نفر چینی‌های مقیم ویتنام متهم ساخته تاکنون نتوانسته است دولت هانوی را بقدر کافی برای ترک و یا حتی تعدیل موضعی که از نگاه دولت پکن طرفداری از شوروی است تحت فشار قرار دهد.

به رغم (یا شاید بدلیل) تصمیم چین دایر برقطع کامل کمکهایش به ویتنام (چیزی که ظرف ۲۰ سال گذشته ۱۰ تا ۱۸ میلیارد دلار برای چین تمام شده) ویتنام اخیرا به دسته بندی اقتصادی بلوک شرق (کومکون) که متضاد سیاست شوروی است ملحق شده است. عضویت تمام عیار ویتنام در گروه «کومکون» یا بازار مشترک کشورهای کمونیست اروپای شرقی به اتحاد شوروی اجازه خواهد داد که نفوذی قدرتمند بر اقتصاد و ویتنام برای خود بوجود اورد.

ـ از طرف دیگر ویتنام نیز بخاطر درگیر شدنش در این کشمکش ازادی عملی را که سابقا برای مانور کردن بین چین و شوروی داشت از دست داده است. ویتنام با ویران کردن پلی که در گذشته ان را به چین مربوط میکرد، خود را بیش از هر زمان دیگر در میدان جاذبه به وابستگی به اتحاد شوروی محاط کرده است. ضمنا در شرایطی که بین ویتنام و آمریکا پیوندهای اقتصادی دیپلماتیک وجود ندارد طبیعی است که خواه و ناخواه چاره‌های اندکی برای دولت هانوی باقی میماند تا از وابستگی اکیدش به شوروی پرهیز کند. با اینحال ویتنامی‌ها علایقی نیز نشان داده‌اند تا خلاء ناشی از ویران شدن پل ارتباط با چین را بوسیله ایجاد پل‌های دیگری پر کنند. ژاپن اخیرا ۵۰ میلیون دلار وام به ویتنام اعطاء کرده است.

از طرف دیگر ویتنام به حملات سختی که سابقا نثار ۵ کشور غیر کمونیست عضو جامعه ممالک آسیای جنوب شرقی میکرد پایان داده است. در ۵ ژانویه جاری ویتنام حتی اعلام کرد که آماده است با دولتهای ۵ کشور عضو ان گروه یعنی فیلیپین ـ تایلند ـ سنگاپور ـ مالزی و اندونزی درباره پیشنهادهای معطوف به تبدیل جنوب خاور آسیا به یک منطقه صلح و بیطرفی وارد مذاکره شود. برای چین موانعی وجود دارد که توانایی‌اش راحتی درآن هنگام که چاره‌ای جزجنگ باویتنام باقی نمانده محدودخواهدکرد. مهمترین عامل بازدارنده در برابر چین خطر بغایت محتمل خارج شدن اوضاع از کنترل دولت پکن به محض آغاز شدن مخاصمات نظامی است. این احتمالی است که برای چین خطر مرگبارتر سهیم شدن شوروی را در مرحله بعدی مناقشات چین و ویتنام دربرخواهد داشت. مانع مهم دیگر پروایی است که چین باید بنحوی منطقی از تهدید شدن روابطش با بخشهای دیگر جنوب شرقی آسیا داشته باشد. حمله‌ای نظامی از جانب چین بزرگ علیه ویتنام کوچک بدگمانی موجهی نسبت به مقاصد نهایی دولت پکن در روابطش با کشورهای کوچکتر در منطقه جنوب خاوری آسیا پدید خواهد آورد که مناسبات بین المللی چین از آن رهگذر زیانهایی جبران ناپذیر خواهد دید.

فرانس سوار

ماشین جاسوسی عجیبی که از همه اسرار جهان آگاه است

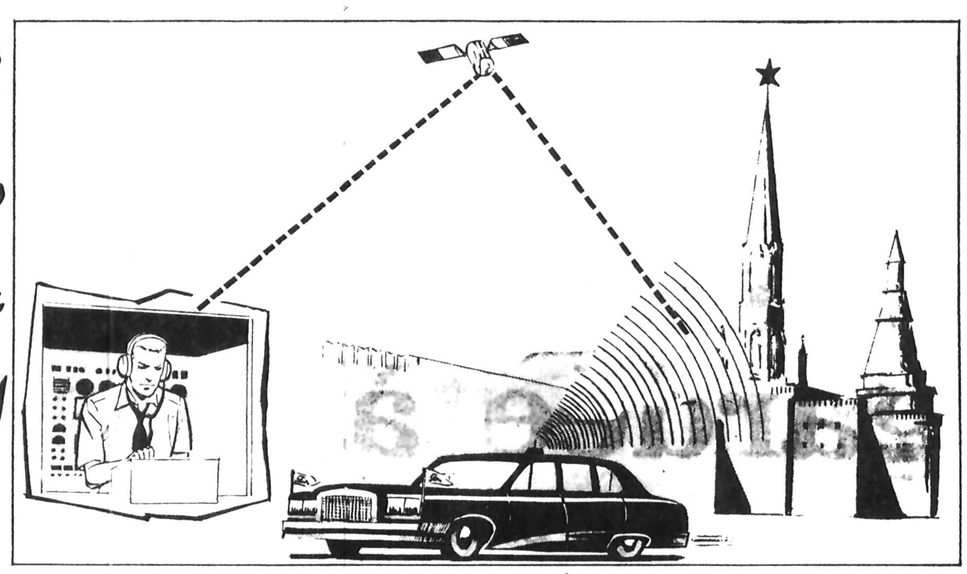

امریکائیها با استفاده از تکامل یافته ترین دستگاههای الکترونیکی سالها مکالمات تلفنی رهبران شوروی را کنترل کرده‌اند.

دریاسالار «بابی اینمان» رئیس مجهزترین سازمان جاسوسی امریکا

«نسا»یا (سازمان امنیت ملی) آمریکا شاید مخوف ترین و مجهزترین سرویس های جاسوسی جهان باشد معذلک حتی برای بسیاری از امریکائیها «نسا» یک نام ناآشنا است. کمتر کسی است که نام «سیا»، «اف.بی.آی» آمریکا و یا «ک.ژ.ب» شوروی را نشنیده باشد اما «نسا» یا (ان.اس.ا) نام آشنایی نیست. با اینحال این سازمان جاسوسی یک ساختمان بزرگ ۹ اشکوبه را درچند کیلومتری واشنگتن اشغال کرده است.

«ان.اس.ا» (نسا) یک سازمان مخفی درردیف سازمانهای اطلاعاتی دیگر نیست دراینجا بیشتر کارها را ماشین انجام میدهد. از کوچکترین دستگاههای الکترونیکی گرفته تا ماهواره های جاسوسی نامرئی میتوانند صدای یک سیاستمدار را از داخل اتومبیلش درحال مکالمه تلفنی ضبط کنند.

کامپیوترهای تکامل یافته فوق مدرن انبوه اطلاعاتی را که مرکز «نسا» دربیست و چهار ساعت دریافت میکند تجزیه و تحلیل کرده و جالب ترین آنها را به کاخ سفید، اعضای مهم دولت و مسئولان نظامی آمریکا مخابره میکند.

با اینکه «نسا» هرگز درباره موفقیت های خود چیزی نمیگوید اما تحقیقاتی که بعمل آمده نشان میدهد که اطلاعات این سازمان تاکنون پیروزیهای سیاسی و دیپلماتیک بزرگ نصیب آمریکا کرده و واشنگتن به موقع از یک توطئه تروریستی بزرگ و از یک سوءقصد بجان یک سیاستمدار عالیرتبه جلوگیری کرده است.

اما این عملیات تنها جزو بسیار ناچیزی از موفقیت های «سازمان امنیت ملی» آمریکا است.

***

دو حادثه‌ای که درفاصله هشت هزار کیلومتری امریکا روی داد توجه عمومی را بسوی یکی از مهمترین و درعین حال ناشناخته ترین سرویس های اطلاعاتی آمریکا جلب کرد. درمسکو دراواخر ماه مه جاسوسان آمریکائی یک محل مخفی درسفارت شان پیدا کردند که پر از وسایل پیچیده الکترونیکی ساخت شوروی بود. شورویها پس از فاش شدن ماجرا گفتند که این دستگاهها را برای خنثی کردن سیستم استراق سمع فوق‌العاده پیشرفته سفارت کارگذاشته‌اند. این سیستم استراق سمع را «سازمان امنیت ملی» آمریکا یا «نسا» کارگذاشته بود.

درماه مه شورشیان کاتانگا از خاک یک کشور همسایه (آنگولا) به زئیر حمله کردند.

پرزیدنت کارتر اعلام کرد اسنادی دردست دارد که همدستی کوبا را دراین حمله ثابت می کند. پیام های کوبائیها و کاتانگائیها که «نسا» ضبط کرده بود از جمله این مدارک بود.

«سازمان امنیت ملی» آمریکا با ایستگاههای استراق سمع که درچهارگوشه جهان درهوا، فضا، روی زمین و دریا دراختیار دارد تنها به ضبط مخابرات دولتهای دیگر اکتفا نمی کند بلکه پیام های رادار کشتی ها، هواپیما ها و پایگاههای مشکوک را ضبط و تجزیه و تحلیل میکند و میکوشد رمزهای سری کشورهای دیگر را کشف کرده و رمزهای جدیدی برای حفظ اسرار دولت آمریکا بسازد.

اطلاعاتی که «نسا» تا کنون به کاخ سفید داده از خطر یک جنگ و از یک حمله تروریستی بزرگ جلوگیری کرده و دست کم نقشه یک سوءقصد علیه جان یکی از سیاستمداران را نقش برآب کرده است.

درحال حاضر دوپدیده این شبکه جاسوسی الکترونیکی را تهدید میکند. نخستین پدیده انقلابی است که درزمینه پیام های رمزی روی داده است. کشورهای رقیب آمریکا با کاربرد یک سیستم رمز فوق‌العاده پیچیده کار دستگاههای جاسوسی «نسا» را در کشف پیام های رمز دشوار کرده است.

یک تهدید دیگر شایعاتی است که بتازگی درباره عملیات جاسوسی سازمان امنیت ملی آمریکا درداخل کشور انتشار یافته است.

«نسا» گاهی مکالمات تلفنی آمریکائیان را کنترل میکند اما بتازگی قوانینی برای حمایت از زندگی خصوصی آمریکائیها وضع شده که اختیارات این سازمان و دامنه عملیات آن را محدود میکند.

با اینحال هنوز هم سازمان امنیت ملی امریکا با یک بودجه هفت میلیارد تومانی عظیم ترین ماشین جاسوسی ایالات متحده بشمار میرود. نزدیک به بیست هزارنفر در ساختمان عظیم ۹ طبقه که ستاد این سازمان اطلاعاتی را تشکیل میدهد کار میکنند و هزاران نفر دیگر درپست های استراق سمع دراقصی نقاط جهان اطلاعاتی از پایگاههای زمینی یا از کشتی ها و هواپیماهای درحال پرواز جمع آوری میکنند.

کامپیوترهای این سازمان جاسوسی را میتوان بیک هواکش عظیم الکترونیکی تشبیه کرد که انبوه اطلاعات را از سراسر جهان «بلعیده» و پس از تجزیه و تحلیل سری ترین آنها را دراختیار رئیس جمهوری، چندنفر از اعضای مهم دولت و نظامیان مسئول قرار میدهد.

از کوچکترین وسایل استراق سمع گرفته تاتکامل یافته ترین ماهواره جاسوسی که صدها میلیون دلار ارزش دارند درخدمت «نسا» است. هواپیما ها و کشتی های روی آبی و زیر دریایی ها بطور مرتب مخابرات و پیام های رمز و علایم رادار را درسراسر جهان به مرکز سازمان امنیت ملی آمریکا مخابره میکنند.

شورای ها نیز از سفارت خود درواشنگتن و از کنسولگری شان درسانفرانسیسکو و از دفاتر دائمی شان درنیویورک برای ضبط مخابرات سرویس های اطلاعاتی آمریکا روی امواج کوتاه استفاده میکنند.

وقتی که روسها اطلاعاتی را که از آمریکا بدست آورده‌اند به مسکو مخابره می کنند «نسا» نیز بنوبه خود آنها را ضبط میکند. دستگاههای جاسوسی الکترونیکی که آمریکائیها بکار می برند درحال حاضر خیلی از دستگاههایی که مورد استفاده روسها قرار می گیرد تکامل یافته تر است.

با اینحال شورویها نیز یک سازمان رقیب «نسا» درکنار «ک.ژ.ب» دایر کرده‌اند که سرویس اطلاعاتی آرتش است که درعین حال همان کار «سازمان امنیت ملی» آمریکا را با دهها هزارکارمند و کارشناس انجام میدهد.

حفر یک کانال زیرزمینی درمرز بین برلن غربی و برلن شرقی از موفقیت های بزرگ «نسا» دردهه پنجاه است. دراین تونل سه کابل تلفن زیرزمینی کشیده شده بود. با استفاده از این کابلها «نسا» توانست ماهها مکالمات تلفنی بین ستاد نظامی شوروی را درآلمان و مسکو کنترل کند.

قبل از جنگ کیپور ۱۹۷۳ «نسا» اطلاعاتی که حاکی از حمله قریب‌الوقوع نیروهای مصر و سوریه به اسرائیل بود دریافت کرد اما مقامهای آمریکایی درسطح بالا این حمله را از جنبه نظامی بی معنی تلقی کردند. جالب ترین موفقیت نسا ضبط مکالمات تلفنی سیاستمداران شوروی است.

سازمان امنیت ملی آمریکا توانست سالها مکالمات تلفنی خروشچف و دیگر رهبران شوروی را هنگامی که آنها با استفاده از تلفن داخل اتومبیل شان با کاخ کرملین تماس میگرفتند گوش کند.

با اینکه نسا برای کاخ سفید، وزارت امورخارجه و چند سازمان دیگر کارمیکند با وزارت دفاع آمریکا نیز ارتباط مستقیم دارد و قسمت اعظم فعالیت خود را درزمینه جاسوسی نظامی بکار می برد.

نسا درسال ۱۹۵۲ درزمان ریاست جمهوری هاری ترومن تاسیس شد و روسای آن همیشه از میان نظامیان انتخاب میشوند.

رئیس کنونی این سازمان جاسوسی دریاسالار «بابی اینمان» تکزاسی ۴۷ ساله است که بیشتر عمر خود را صرف فعالیتهای جاسوسی کرده است.

نسا پیامهای شوروی ها را درجریان آزمایش های موشکی و مکالمات رادیویی خلبانان را درجریان ماموریت های مهم و دستورهای فرماندهان تانک ها را درجریان مانورهای نظامی دریافت میکند. حتی پیام های کوتاه زیردریایی های اتمی که به سوی ماهواره های مخابراتی فرستاده میشود از دستبرد دستگاههای جاسوسی فوق مدرن آمریکا مصون نمی ماند.

وقتی که شوروی درجریان جنگ اکتبر ۱۹۷۳ برخی از واحدهای هوابرد خود را بحال آماده باش درآورد «نسا» بیدرنگ موضوع را به کاخ سفید گزارش داد. دراین هنگام بود که نیکسون به همه نیروهای استراتژیکی اتمی، بمب افکن ها، زیر دریایی و واحدهای موشکی فرمان آماده باش داد و این تصمیم اثر روانی تکان دهنده‌ای درسراسر جهان بوجود آورد.

نیویورک تایمز

قبرس: بحران اوج میگیرد

جیمی کارتر زمانی که هنوز فقط یکی از نامزدهای احراز مقام ریاست جمهوری بود عقیده داشت که محدودیتهای فروش اسلحه از طرف آمریکا به ترکیه باید ادامه پیدا کند تا هنگامیکه دولت آنکارا قاعده نابایی را که به ترکهای قبرس اجازه داده است تا در حالیکه تنها ۲۰ درصد از جمعیت آن جزیره را تشکیل میدهند نزدیک به ۴۰ درصد از اراضی قبرس را در اشغال خود داشته باشند رها کند.

به‌رغم آن موضع ـ کارتر در بهار سال جاری این بار بعنوان رئیس جمهور آمریکا رفع تحریم فروش ادوات نظامی به ترکیه را خطاب به نمایندگان کنگره آمریکا تاکید کرده است. سخنگویان دولت کارتر در دفاع از این موضع متفاوت استدلال میکنند که به محض از میان برداشته شدن تحریم جاری دولت ترکیه پیشنهادهای متعددی برای حل و فصل مسائل قبرس از مجاری دیپلماسی ارائه خواهد داد. اما دولت بلند اجویت (نخست وزیر ترکیه) تاکنون بهیچوجه نشان نداده است که آمادگی دارد تا با پیش بینی عواقب داخلی قابل انتظاری که هر پیشنهاد وی برای دادن امتیاز های ضروری جهت حصول تفاهم در قبرس ـ باز هم خطر کند و چنین پیشنهادهایی بدهد. پیشنهاد مهمی که پنجشنبه گذشته از طرف ترکهای قبرس داده شده و طی آن اعلام کرده‌اند که آماده هستند تا عده‌ای از اوارگان یونانی را مجددا در زمین هایی که سابقا بخودشان تعلق داشته است اسکان دهند پیشنهاد مغتنمی است ولی بهیچوجه برای رفع بحران قبرس در شکل کلی آن کفایت نمیکند.

نقطه‌ای که در آن حقانیت دعاوی یونانیان قبرسی نیز بنوبه خود در مظان بدگمانی قرار می گیرد اصرار آنان برای قبولاندن این نظر است که چون از لحاظ عددی بر ترکهای قبرس برتری دارند این تفوق آماری در عین حال موجد حقی برای جامعه یونانیهای جزیره می شود تا همان سیادتی را که با قانون اساسی ۱۹۶۰ قبرس تحصیل کرده بودند بار دیگر بدون تحمل هیچ خدشه‌ای در جامعیتش بدست آورند. اما حتی در صورتیکه ترکهای قبرسی حاضر شوند از جنبه ارضی امتیاز قابل ملاحظه‌ای به یونانیان بدهند به ازای آن متقابلا پافشاری خواهند کرد (و بدون شک در این تقاضا محق تر از گذشته خواهند بود) برای قبرس قانون اساسی تازه‌ای نوشته شود و در آن خود مختاری بالفعل دو جامعه یونانی و ترک جزیره مورد پیش بینی قرار بگیرد.

... از آنجا که ختم اشغال بخش پهناوری از اراضی قبرس بوسیله ترکها کماکان نخستین شرط اساسی برای بوجود آمدن فضای اعتمادی است که مورد نیاز مجاهدات جاری در راه رفع بحران قبرس است ـ کنگره آمریکا نمیتواند اجازه دهد که تحریم فروش جنگ افزار به ترکیه هنوز هم برای مدتی ادامه پیدا نکند. با اینحال لازم است از طرف دیگر دولت کارتر برای یونانیان قبرسی روشن کند که گرچه هدف واشنگتن کمک به آنها برای به کرسی نشاندن دعاوی خویش و پس گرفتن اراضی و روستاهایشان است معهذا این بدان مفهوم نیست که ایالات متحده از اعاده سیادت سابق یونانی ها بر ترکهای قبرسی نیز پشتیبانی خواهد کرد.

نبرد سوئز

آخرین کتاب (۱۰)

محمدحسنین هیکل

ناصر: هرکس بفکر تمدید امتیاز شرکت کانال بیفتد بدست ملت تکه تکه خواهد شد!

مهمترین مسئله‌ای که «پینو» با ناصر طرح کرد، قصه کمکهای نظامی و مالی ناصر به انقلابیون الجزایر بود.

ناصر بوضوح برای او گفت: مصر در برابر یک التزام و تعهد تاریخی که ریشه از تعهدات ملی و قومیش می گیرد، موظف است به مردم الجزایر کمک کند. ولی در عین حال حاضر است از نفوذ خود برای برقراری مذاکرات صلح بین فرانسه و نمایندگان انقلاب الجزایر استفاده کند. سپس عبدالناصر از خواستهای مبارزان الجزایری برای «پینو» حرف زد. «آنها استقلال وطنشان را می خواهند نه دشمنی فرانسه را! حتی میدانم که آنها بسبب ریشه های عمیق فرهنگی و اقتصادی، علاقمندند بهترین روابط ویژه را با شما داشته باشند.

در پایان مذاکرات قرار شد عبدالناصر از رهبری جبهه آزادیبخش الجزایر بخواهد که نمایندگانش را برای مذاکره با فرانسه به پاریس بفرستد. و بنا به خواهش «پینو» قرار بر این شد که مذاکرات کاملا سری و بدور از هر گونه جار و جنجالی اغاز شود!

* بدنبال مسله الجزایر «پینو» موضوعی را باناصر مطرح کرد که تعجب شدید او را برانگیخت و شاید تا حدودی او را عصبانی کرد. پینو گفت: بسبب نیاز شدید ناوگانهای تجارتی و نفتی کشورهای بزرگ جهان به راه آبی سوئز، شرکت کانال سوئز تصمیم دارد با استفاده از یک وام درازمدت آمریکا یا بانک جهانی، کانال را تعریض کند. منتها چون شرکت مطمئن به آینده خود نیست، درصورتی به اینکار اقدام می کند که اطمینانهای لازم از طرف دولت مصر به شرکت کانال سوئز داده شود.

«پینو» گفت، قرار داد و امتیاز شرکت کانال سوئز دوازده سال دیگر بپایان می رسد. وچون مسائل بعد از این دوازده سال هم روشن وصریح باشد لذا لازم است دولت مصر بعنوان نمایشی از حسن نیت خود مدت قرار داد را تمدید کند.

ناصر با ارامش به سخنان «پینو» گوش می داد. وزیر امور خارجه فرانسه قصد داشت که از تغییرات چهره او پی به نیاتش ببرد ولی ناصر آنقدر آرام گوش می داد که اندک اندک، وزیرخارجه فرانسه گمان کرد، رئیس با همه ی حرفهای او موافق است. اما بازتاب ظاهری ناصر پس از حرفهای پینو آنقدر تلخ بود که فرانسوی سوسیالیست را متوجه نامربوط بودن سخنانش کرد. و شاید درصدد نوعی عذرخواهی بود وقتی ناصر با صدائی کمتر بلندتر از معمول گفت:

گمان نمی کنم ملت من تمدید امتیاز شرکت کانال سوئز را حتی برای یکساعت بپذیرد. بنابراین بهتر است شرکت کانال سوئز این افکار را از سرش دور کند. ودرپی کسب امتیاز و مسائلی از این دست نباشد.

ناصر از «پینو» پرسید: آقای وزیر میدانید اگر نخست وزیری جرات کند ودست به تمدید امتیاز شرکت کانال بزند مردم کوچه و خیابان چه بلائی برسرش می آورند؟

«پینو» حیرت زده ساکت بود. و ناصر خودش جواب سوالش را داد.

ـ او را می کشند آقای وزیر، تکه تکه اش می کنند.

«پینو» دراین لحظه خود را جمع وجور کرد و گفت: ولی وظیفه یک رهبر عاقل آنست که تحت تاثیر افکار مردم کوچه و احساساتشان نباشد. بلکه ملتش را بسوی آنچه که خیراوست رهبری کند.

ناصر پاسخ داد: این نظر مردم تنها نیست این نظر رهبران مصر که خود از میان مردم کوچه و بازار آمده اند نیز هست. خود من بشخصه حاضرم هرکسی را که امتیاز کانال را تمدید کند بضرب گلوله مصدوم کنم. وبا آنکه کشتن درسرشت من نیست دست به قتل نفس بزنم، از شما می خواهم تاریخ مصر را بخوانید و بازتاب رفتار مردم را دربرابر امتیاز ننگین کانال سوئز دوباره ارزیابی کنید. بیائید کانال را فراموش کنیم و به الجزایر بپردازیم.

ادامه دارد

«ناصر زرافشان» وکیل «احمد شاملو» به مدیر انتشارات اشرفی پاسخ میدهد :

دیگر راهی به جزاینتان نیست!

اشاره :

همانطور که دیروز به‌اطلاع خوانندگان عزیز رسید ، «ناصر زرافشان» وکیل احمد شاملو ، طی نامه‌ای ، ضمن رد اظهارات وادعاهای مدیر انتشاراتی اشرفی که متهم به چاپ غیرمجاز کتاب از «هواو آینه‌ها»ی احمد شاملوست، خاطرنشان ساخته است ، که ناشر مزبور ، تاکنون چندین بار بطور غیرمجاز مبادرت به چاپ غیرمجاز این کتاب کرده است و درواقع حقوق مولف را نادیده گرفته است. همانطور که قول داده بودیم، متن کامل نامه «ناصر زرافشان» مترجم معروف ووکیل پایه یک دادگستری را که در ضمن وکالت احمد شاملو را بعهده دارد ، در شماره امروز ، از نظرتان می‌گذرانیم قبلا باید یادآور شویم که روی سخن «زرافشان» باناشرانی است که سوداگری و نفع پرستی را جایگزین خدمت صادقانه فرهنگی خود کرده‌اید و حساب‌ناشرانی که شرافتمندانه درراه نشر و ترویج فرهنگ و همگامی بامولفان ونویسندگان و جامعه هنرمندان ایران تلاش می‌ورزند ، با این قبیل ناشران سودجو جداست ودرواقع آنرا که‌حسابش پاک است، از محاسبه باکی ندارد .

من ابتدا قصد نداشتم این ماجرا را از شکل یک دعوای کیفری خصوصی خارج سازم. اما اکنون که ناشر غیر مجازو مدعای کتاب کار را به هوچی گری کشانیده است و با طرح مسئله در مطبوعات پای مردم نیز به میان آمده و مسئله حفظ حیثیت موکلم که در خارج از کشور بسرمیبرد مطرح گردیده، اولا بعنوان وکیل‌احمد شاملو وبنابه وظیفه وکالتی خود در دعوای حاضر و ثانیا از آنجا که عادت به سکوت در برابر دروغ ندارم ، ناچارم حال که این مدعی بقول خود قصد «تنویرافکار عمومی و جامعه‌ی نویسندگان» را دارد ، من‌نیز او را یاری کنم .

ماجرا ازاینقرار است :

پس‌از چند چاپ متوالی و غیرمجاز کتاب«از هواو آینه‌ها» بوسیله انتشارات اشرفی با شکایت اینجانب و بدستور مراجع قضائی نسخ کتاب‌مزبور جمع‌آوری وبه دادسرای‌تهران منتقل و ناشر غیر مجاز نیز با صدور قرار لازم روانه زندان گردید که بعدا با تودیع وثیقه تازمان رسیدگی‌و تعیین‌مجازات آزاد شد .

خبرمربوط به جمع‌آوری‌این کتاب و تعقیب ناشر غیر مجاز آن را خبرنگاران قضائی مطبوعات گویا از مرجع‌قضائی مربوطه گرفته و درج میکنند . این خبرکه‌در شماره های‌مورخ ۲۲و۴ر۳۷ روزنامه های عصر درج گردید، عین واقعیت‌قضیه است اما اکنون «مدعی» با مراجعه به اطلاعات و عنوان کردن معاذیر نامو جه‌خلاف‌واقع ونامربوطی درشماره های ۲۹ تیر اول امرداد اطلاعات در هائی که چاپ شده اطلاعی داشته باشد با صحنه‌سازی و وساطت این و آن و سوء استفاده از بی‌اعتنائی وپرهیز احمد شاملو از چنین درگیری هائی ماجرا را با پرداخت‌مبلغ ناچیزی به‌او فیصله داده ومانع ارجاع آن به مراجع قانونی شده است . باید اضافه کنم که بنابر آنچه انتشارات اشرفی در صفحه‌ی اول هر چاپ کتاب خود اقرار کرده، کتاب تاکنون چهار بار تجدید چاپ شده‌است حال آنکه تعداد واقعی‌دفعات چاپ کتاب و تیراژ کتاب در هر نوبت بیش از اینها بوده است .

ثانیا مدعی دروغگو است ، زیرا در «توجیه نامه» هائی‌که به جراید داده است به معاذیری ازاین قبیل متوسل گردیده که شکایت احمد شاملو بی‌آنکه مراحل قانونی را طی کندکارش به روزنامه ها کشیده و شعبه ٤ دادیاری تحقیق دادسرای تهران بدون رسیدگی و توجه به دفاعیات وکیل او مبادرت بمجمع‌آوری کتاب های چاپ چهارم نموده و آقای پاشائی‌را صاحب انتشارات کتیبه معرفی کرده است‌یا اینکه اظهارداشتند اگر آقای شاملو در تهران‌بود این ماجرا پیش‌نمی‌آمد و...از این قبیل .دراین باره بایدعرض کنم‌که پرونده مراحل قانونی خود را طی کرد و خبر آن‌نیز پس از جمع‌آوری کتاب و صدور قرار قانونی درباره‌ی ناشر غیر مجاز از طرفدادیار مربوطه در اختیار جراید قرار گرفته است و شاملو را هم نیرنگ و بی‌حقیقتی نامردمی کاسبکار چون مدعی آوارمدیار های دور کرده است . از زبان خودش در یکی از آخرین مصاحبه ها بشنوید :

«زاغه‌ئی‌کثیف و مبتذل که‌در آن فرشنگان وجنایتکاران از یکدست درد میشکند . جهانی رسوا و مبتذل ، سرشار از نیرنگ و دروغ واطوار و ادا ...

بیرحمی و خونخوارگی می‌باید نخستین صفت انسانی باشد که صبحگاه به جستجوی لقمه نانی از سوراخ خود بیرون میخزد وگرنه دیگران چون‌گر گان گرسنه او را ازهم میدرند ... دغدغه وحشت و کابوس روزها و شب های مرا سرشار کرده است . هر زمان که زنگ تلفن یادق در بصدا درمی‌آید ،عرق سردی برپیشانی من‌می‌نشیند» .

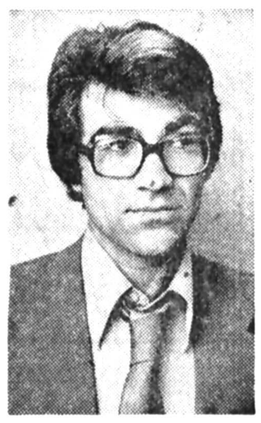

★ناصر زرافشان (وکیل شاملو)

این فریاد «وافرهنگا» و «وامردما» از کجاست ؟

درجای دیگر مدعی میگوید که‌قبلا هیچگونه‌اعلام واخطاری مبنی برخودداری او از تجدید چاپ کتابی که حق چاپ آنرا نداشته به‌او نشده است . شگفتا! گذشته از آنکه این‌ادعا دروغی بی‌شرمانه است و او قبلا نه‌فقط طرف اخطار بلکه مورد تعقیب نیزواقع شده‌بود، اساسا خودداری از چاپ غیر مجاز اثر دیگری نیازی به‌اخطار ندارد، گویا مدعی‌خود رامجاز میداند که‌به‌هرگونه اموال با حقوق‌غیر تازمانی‌که‌به او اخطار نشده است تجاوز کند ! بااین وصف این‌ادعا که‌قبلا هیچگونه اخطاری در این باره به انتشارات اشرفی نشده دروغی وقیحانه است . شش ماه پیش

بقیه در صفحه ۱۸

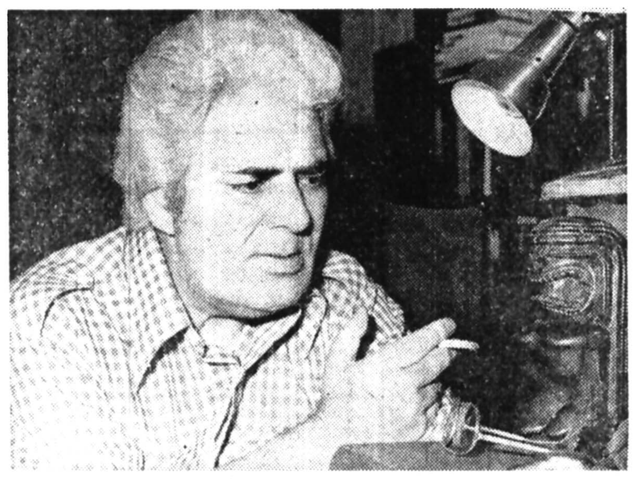

★ احمد شاملو

صدد توجیه خود برآمده و مدعی ما شده است و از اینرو توضیحات زیر را ضروری ساخته است :

اولا مدعی ناشر غیر مجاز است ، در سال ٤٦ یعنی یازده سال پیش آقای احمد شاملو مجموعه‌ی«ازهوا و آینه‌ها» را بموجب قراردادی در اختیار انتشارات اشرفی گذارده است که درمواد ۳و٤ قراردادمزبور تصریح گردیده است که قرارداد فقط برای چاپ اول کتاب به تعداد دوهزار نسخه منعقد گردیده و کلیه‌ی چاپ های‌بعدی این کتاب نه‌تنها بدون اجازه بلکه حتی بدون اطلاع مولف چاپ و پخش گردیده‌اند و هر بار بی‌آنکه صاحب اثر از کم و کیف کار و تعداد واقعی کتاب

«گوستاوهلوبك» هنرمند تئاتر لهستان در نقش «ناپلئون» ظاهرشد

اشراف‌منشی وخودبزرگ‌بینی «ناپلئون»

امروز «گوستاو هلوبك» هنرمند معروف تئاتر «لهستان» نامی شناخته شده است و شهرت‌اش از اروپا نیز فراتر رفته است. «هلویك» که با ایفای نقش در آثار برجسته‌ای مثل «شاه لیر» اثر یا ارزش «شکسپیر» . «ادیب شهریار». «هاملت» . «ریشارد سوم» موقعیت ممتازی در تئاترلهستان کسب کرده است . «هلوبك» در یك نمایشنامه کمدی بنام «ناپلئون» در نقش امپراطور معروف فرانسه ظاهر شد واین نمایشنامه سرو صدای‌بسیاری راه انداخت . دراین نمایش ، جنبه های اشراف منشی و خود بزرك بینی «ناپلئو ن» به مدد طنز گزنده‌ای نمایانده شد.

«هلوبك» در حال حاضر مدیریت تئاتر«دراماتیك»لهستان رابعهده دارد و از هنرپیشگان پرکار تئاتر ، سینما وتلویزیون لهستان به شمار میرود . «هلوبك» در سال ۱۹۴۷مدرسه عالی تئاتر در شهر «کراکو»ی لهستان را به پایان رسانید و پس‌از فراغت از تحصیل ضمن تعقیب کار هنرپیشگی . کار ـ گردانی چند نمایشنامه معروف رانیز به‌انجام رساند.

«گوستاو هلوبك» ایفاگر نقش «ناپلئون» در نمایشنامه‌ای به همین نام ...

«هلویك» خود می گوید که در تئاتر ، برای محتوا اهمیت بیشتری قایل است و تکنیك را در درجه دوم قرار میدهد. وی طی گفتو شنودی خاطر ـ نشان کرد:

تصمیم گرفتم تا بکمك حرفه‌ام آنچه راکه فکر می کنم بگویم . هر نقشی برایم فرصتی است که‌افکارخود را. رابطه خود رابااین‌ویاآن مسئله بیان کنم و یاپندارهایم را نسبت به جهان و زندگی و اخلاق ... بروز دهم . درواقع قابحال خودرا به نقش هانزدیك میکردم و از حالا نقش ها را به خود نزدیك میکنم و یاآنها راشبیه خود میسازم ،«گوستاو هلوبك» علاوه بر فعالیت های هنری . نماینده پارلمان‌لهستان است وهمچنین مدیریت‌اتحادیه هنرپیشگان و فیلمسازان این کشور رانیز بعهده دارد.

شاهنشاها

معلمان و کارکنان دبیرستان شیرین سپاس قلبی خود را بمناسبت صدور فرمان همطرازی فوق‌العاده شغل معلمان‌با سایر کارمندان دولت و اجرای طرح کارانه تقدیم میدارند.
رئیس دبیرستان شیرین ـ فریده رحمان زاده

پیشگاه‌مبارك شاهنشاه آریامهر

بدینوسیله مراتب امتنان و سپاس قلبی معلمان‌دبستان بهرآفرین را بمناسبت صدور فرمان ملوکانه مبنی برهمطرازی فوق‌العاده شغل معلمان باسایر کارمندان تقدیم میدارد.
از طرف معلمان دبستان مهرآفرین ناحیه ۱۳
پروانه محرری

سپاس‌فرهنگیان حق‌شناس خرم‌آباد لرستان به‌پیشگاه‌مبارك شاهنشاه‌آریامهر

بزرگ‌شهریارا

دبیران وکارکنان دبیرستان ۲۱ آذر خرم‌آباد لرستان‌مراتب امتنان خود را بمناسبت عنایات خاص ملوکانه نسبت به همطرازی‌نمودن فوق‌العاده شغل معلمان با سایر کارمندان دولت به‌آن رهبرمحبوب واندیشمند تقدیم میدارند .
دبیران وکارکنان دبیرستان ۲۱ آذر خرم‌آباد لرستان

پیشگاه‌مبارك شاهنشاه آریامهر

مراتب سپاس وامتنان قلبی خودرا بمناسبت صدور فرمان همطرازی فوق‌العاده شغل معلمان با سایر کارکنان تقدیم واز عنایات آن شهریار بزرك نسبت به‌فرهنگیان کشور سپاسگزارند .
دبیران وکارکنان دبیرستان کوروش خرم‌آباد لرستان

پیشگاه‌مبارك اعلیحضرت‌همایونی شاهنشاه‌آریامهر

مراتب‌سپاس خودرابمناسبت‌توجه ملوکانه که یکبار دیگر ثابت شده معلمان کشورهمیشه موردعنایات خاص ملوکانه واقع می باشند به خاکپای همایونی تقدیم میدارند .
دبیران وکارکنان دبیرستان پهلوی ـ خرم‌آباد لرستانی

بزرگ‌شهریارا

فرمان مبارك ملوکانه مبنی بر همطرازی فوق‌العاده شغل معلمان با کارمندان اداری یکی از مظاهر عدالت اجتماعی رهبر عالیقدر ملت ایران می باشد.
خرم‌آباد لرستان ـ کلیه کارکنان مدرسه راهنمائی تحصیلی هشتم اسفند

شاهنشاها

معلمان مدرسه راهنمائی‌تحصیلی فیصل‌طرفی سپاس بی‌کران خودرا بمناسبت همطرازی فوق‌العاده شغل معلمان با سایر کارمندان دولت به پیشگاه ملوکانه تقدیم میدارد.
کارکنان مدرسه‌راهنمائی‌تحصیلی فیصل طرفی‌ـ خرم‌آباد لرستان

شاهنشاها

مراتب سپاس و امتنان قلبی خودرا بمناسبت صدور فرمان همطرازی فوق‌العاده شغل معلمان‌با سایر کارکنان‌تقدیم و ازعنایات آن شهریاربزرك نسبت به فرهنگیان کشور سپاسگزارند.
خرم‌آباد لرستان از طرف کلیه‌کارکنان‌مدرسه راهنمائی تحصیلی سوم اسفند ناصر زمانیان

سپاس‌فرهنگیان حق‌شناس خرم‌آباد لرستان به‌پیشگاه‌مبارك شاهنشاه‌آریامهر

بزرگ‌شهریارا

دبیران و کارکنان دبیرستان شاهدخت خرم‌آباد لرستان‌سپاس خودرا به مناسبت صدور فرمان ملوکانه‌مبنی برهمطرازی‌فوق‌العاده شغل‌معلمان با سایر کارمندان به پیشگاه مبارك تقدیم میدارند
ازطرف‌دبیران‌وکارکنان‌دبیرستان شاهدخت خرم‌آباد لرستان
اقدس فانی حق

شاهنشاها

دراین موقع که‌باردیگرپرتوعنایات خاص ملوکانه با صدور فرمان همطرازشدن‌فوق‌العاده‌شغل‌معلمان با سایر کارمندان دولت شامل حال جامعه فرهنگیان کشور گردیده است مربیان مهد کودك خرم آباد لرستان عمیق ترین مراتب سپاس وحق شناسی خودرا به پیشگاه رهبر دانش دوست ایران تقدیم میدارند .
مربیان مهد کودك خرم‌آباد لرستان

شاهنشاها

دبیران وکارکنان مدرسه عالی بهداشت خرم آباد لرستان‌سپاس خودرا بمناسبت صدور فرمان ملوکانه‌مبنی برهمطرازی‌فوق‌العاده شغل معلمان باسایر کارمندان به پیشگاه مبارك تقدیم میدارند .
دبیران وکارکنان مدرسه عالی بهداشت خرم‌آباد لرستان

پیشگاه‌مبارك شاهنشاه آریامهر

دبیران و کارکنان‌دبیرستان امیرکبیرخرم‌آباد لرستان مراتب سپاس و حق‌شناسی خودرا به مناسبت صدور فرمان آن‌شهریار گرامی مبنی‌بر همطرازی‌فوق‌العاده‌شغل معلمان باسایرکارمندان تقدیم واز توجهات وعنایات ملوکانه نسبت به فرهنگیان کشور سپاسگزارند.
خرم‌آباد لرستان ـ ابراهیم باقری طولابی‌ـ رئیس‌دبیرستان‌امیرکبیر

شاهنشاها

دبیران و کارکنان دبیرستان مهرگان خرم‌آباد باقلوبی آکنده از مهر شاه ومیهن مراتب سپاس عمیق و بی شائبه خودرا بمناسبت صدور فرمان مبارك همایونی مبنی برهمطرازی فوق‌العاده شغلی معلمان باسایرکارمندان به‌پیشگاه رهبر عالیقدر وفرهنك پرورتقدیم میدارند .
ازطرف‌دبیران‌وکارکنان‌دبیرستان مهرگان خرم‌آباد لرستان ـ مجید صدوقی‌فر

شاهنشاها

دبیران و کارکنان دبیرستان ملك‌الشعراء بهارخرم‌آبادلرستان مراتب سپاس وامتنان قلبی خودرا بمناسبت صدور فرمان ملوکانه مبنی بر همطرازی فوق‌العاده شغل معلمان باسایر کارمندان بخاکپای همایونی تقدیم میدارند .
ازطرف‌دبیران‌وکارکنان‌دبیرستان ملك‌الشعرا بهار ـ هوشنك‌فریور

شاهنشاها

معلمان مدرسه راهنمائی تحصیلی اشرف‌بنان خرم‌آباد لرستان سپاس خودرا به مناسبت‌صدور فرمان ملوکانه مبنی برهمطرازی فوق‌العاده شغل معلمان با سایر کارمندان به پیشگاه مبارك‌تقدیم می دارد . .
خرم‌آباد لرستان ـ ازطرف کلیه کارکنان مدرسه راهنمائی‌تحصیلی‌اشرف بنان ـ مهرانگیز پورابراهیم .

سپاس‌فرهنگیان آموزش‌وپرورش بخش پاپی (راه‌آهن لرستان) به پیشگاه مبارك شاهنشاه آریامهر شاهنشاها

کارکنان ، دبیران و آموزگاران آموزش و پرورش بخش پاپی(ناحیه‌راه‌آهن‌لرستان) مراتب سپاس خودرا به‌مناسبت صدور فرمان ملوکانه مبنی بر همطرازی‌فوق‌العاده‌شغل معلمان باسایر کارمندان تقدیم میدارند.
محمد رضا طاهری سرپرست آموزش و پرورش بخش پاپی(راه‌آهن لرستان)

آریامهرا

سپاس بیکران بر عنایات آن رهبر عالیقدرکه پیوسته شامل حال فرهنگیان می باشد.
از طرف کارکنان و دبیران مدرسه راهنمائی تحصیلی سپیددشت محسن طهماسبیان

شاهنشاها

فرمان مبارك ملوکانه مبنی برهمطرازی فوق‌العاده شغل معلمان با کارمندان یکی از مظاهر عدالت اجتماعی رهبر عالیقدر ملت ایران‌است.
از طرف کارکنان و دبیران مدرسه راهنمائی تحصیلی ناصرخسرو ـ تنك‌هفت ـ اکبرفارسونی

آریامهرا

فرمان ملوکانه مبنی بر همطرازی فوق‌العاده شغل معلمان با کارمندان یکی ازمظاهر عدالت اجتماعی رهبر عالیقدر ملت ایران است .
از طرف‌کارکنان‌وآموزگاران دبستان‌منوچهری سپیددشت محمدورمزیاری

شاهنشاها

سپاس بیکران بر عنایات آن رهبری عالیقدر که پیوسته شامل حال فرهنگیان می باشد .
از طرف کارکنان و آموزگاران دبستان‌شهناز سپیددشت ـ معصومه بندی

شاهنشاها

فرمان مبارك ملوکانه مبنی بر همطرازی فوق‌العاده شغل معلمان باکارمندان‌اداری‌یکی ازمظاهر عدالت اجتماعی رهبرعالیقدر ملت‌ایران است
ازطرف کارکنان‌وآموزگاران دبستان‌طوسی‌مازو ـ غلامحسین بیرانوند

شاهنشاها

سپاس بیکران بر عنایات آن رهبر عالیقدر که پیوسته شامل حال فرهنگیان می باشد .
از طرف کارکنان و آموزگاران دبستانهای قاآنی گل‌محك ـ تبطام شهبازان ـ سینابالارود ـ کریم سیاح‌فر ـ ابراهیم‌جمشیدی ـ مسعوددادفر

شاهنشاها

سپاس بیکران برعنایات آن‌رهبر عالیقدر که پیوسته زئامل حال فرهنگیان می باشد.
از طرف کارکنان و آموزگاران دبستانهای نظام‌الملك تله زنك ـ بیهقی تنك۵ ـ ۲۸ مرداد تنك هفت ـ محمد تقی مخبری ـ شیرآقادریکوند ـ فرج‌الله بزرگمهر .

شاهنشاها

سپاس بیکران بر عنایات آن رهبر عالیقدرکه پیوسته شامل حال فرهنگیان می باشد .
از طرف کارکنان و آموزگاران دبستانهای ـ بهاربیشه ـ بوعلی قارون ـ سپیل ـ شرافت کاکاشرف ـ چنارخشکه ـ امیر ناصر تیموری ـ محمد حسن کوزرین ـ صفر قلی والیزاده ـ میرحسین شاه‌کرمی ـ علی چاریپور .

پس‌ازقریب سه‌ماه‌تعطیل، «تالار عبید» شروع بکارکرد

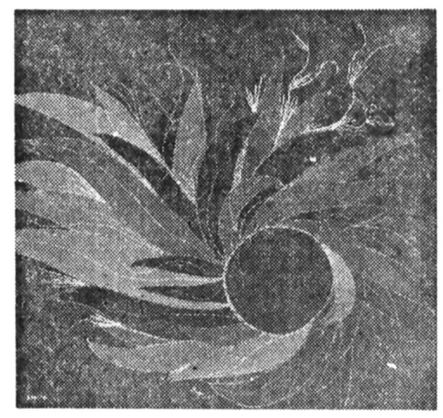

★ اثری از خانم «رایلی مانرلا» نقاش فنلاندی درمایه «تکستیل آرت» ..

«تالار عبید» وابسته به امور فرهنگی دانشگاه‌تهران پس از قریب سه ماه‌تعطیل، فصل جدید فعالیت های‌خود را با برپائی نمایشگاهی از آثار «خانم رایلی مانرلا» نقاش فنلاندی الاصل آغاز کرده است . این نقاش ، آثار خود راباپیروی ازشیوه مدرن «تکستیل‌آرت» خلق می‌کند «تالار عبید» ظرف دوسال گذشته‌در زمره‌پرکار ترین و فعالترین تالار های فرهنگی و هنری ایران بودو بخصوص ظرف یکسال اخیر نمایشگاه های ارزنده‌ای از آثار هنرمندان ایران‌و جهان برپا نمود . تالار در جوار برپائی نمایشگاههای‌باارزش به انتشار مجموعه های ارزشمندی از آثار نقاشان و طراحان نیز مبادرت ورزید، آلبوم آثار «دیوید لیواین» پرتره ساز معروف آمریکااز آن جمله بود . علاوه براین پوستر های زیبائی از چهره های سرشناس فرهنگ وهنر ایران و جهان نیز از جانب مسئولان تالار تکثیر و در اختیار علاقمندان گذاشته شد . آخرین نمایشگاه تالار عبید ، پیش ازتعطیلات‌اخیر، مربوط به عکس های کاوه گلستان بود که نمودار شرایط زیست و وضع‌زنان قلعه ، کارگران ساختمانی و کودکان عقب مانده بودکه با اقبال شدید مردم روبرو شد. اینک بعد ازقریب سه ماه تعطیلی ، «تالارعبید» فعالیت خود را بانمایشگاهی از آثار مدرن یك نقاش فلاندی آغاز کرده است . علاقمندان به‌هنرهای تجسمی انتظار دارند . که «تالار» مثل گذشته فعالیت های ارزشمندی داشته باشد وتنها به تعقیب شاخه‌ای از نوعی هنر مدرن ، بسنده نکند .

پیشگاه مبارك شاهنشاه آریامهر

سپاس خود را بمناسبت صدور فرمان ملوکانه تقدیم واز توجهات همیشگی آن شهریار بزرگ نسبت به معلمان کشور سپاسگزاری مینماید .
آموزش و پرورش ناحیه ۷
از طرف دبیران مدرسه راهنمائی تحصیلی بسطامی ـ هاشمی

پیکارهای فشرده مدارس عالی کشور

مسابقه های پینگ‌پنگ ، والیبال و بسکتبال قهرمانی دختران و پسران مدارس عالی کشور ، سومین روز خود را هم پشت‌سر نهاد ، ولی هنوز چهره‌ی تیم‌های برتر بدرستی معلوم نیست ، زیرا علاوه برکثرت مبارزات فشردگی آنهم مسئله است. حدود ۵۰۰ ورزشکار و مربی و سرپرست که دراین مسابقه‌ها حاضرند ، از سه روز پیش‌در دهکده‌ی‌المپیک اقامت دارند ، و صبح و عصر ، مبارزات تیم ها در سالن‌های استادیوم آریامهر انجام می‌گیرد و غالبادیدنی است .

نتایجی که ظرفدو روز در چارچوب مسابقه‌ها به دست آمده بقرار زیراست.

بسکتبال پسران :

همدان ۵۱ـ آمار و حسابداری تهران ۳۴ ، کرمانشاه ۴۰ ـ کرمان ۳۶، لرستان ۳۹ ـ آذربایجان غربی ۱۰ ، اصفهان ۶۶ ـ شیراز ۳۸ ، سمنان ۳۷ ـ مرکز ۳۵ . سمنان ۳۳ ـ شیراز ۳۲ ، اصفهان ۷۳ ـ آذربایجان غربی ۳۲ ـ لرستان ۴۵ ـ مرکز ۲۸ ، انستیتو تکنولوژی تهران ۳۸ ـ کرمانشاه ۱۸ ،کرمان ۳۷ ـ آمار و حسابداری تهران ۲۵

تنیس روی میز پسران :

گروه اول : کردستان ۵ ـ سمنان صفر ، تهران ۵ ـ لرستان ۳ ، گروه دوم : اصفهان ۵ ـ تهران ۲ ، رضائیه ۵ ـ کرمان صفر

تنیس روی میز دختران:

لرستان ۳ ـ ساری ۱ ، همدان ۳ ـ تبریز ۲

والیبال پسران :

دانشسرای راهنمایی نیشابور ۲ ـ انستیتو تکنولوژی تبریز صفر ، دانشسرای راهنمایی‌شمیران ۲ ـ دانشسرای راهنمایی همدان صفر ، شهرری ۲ ـ اصفهان صفر ، کرمان ۲ ـ شیراز صفر

والیبال دختران :

مدرسه عالی بهداشت مازندران ۲ـ مدرسه عالی بهداشت خرم‌آباد ۱ ، دانشسرای مقدماتی تهران۲ ـ دانشسرای مقدماتی شمیران ۳ .

جودوقهرمانی ایران

جودو

مردا (۵شنبه) دومین دوره مسابقات جودو قهرمانی جوانان ایران ، درداصفهان، برپا میگردد و سرحد کنندن در این صحنه ، در ۵ وزن بر سر مصاحب عنوان ها به جدال میپردازند .

دیدارها از ساعت ۳ بعد از ظهر آغاز میشود . ضمن‌اینکه از هر استان‌حداکثره جودو کار (برای هر وزن یکنفر) حق حضور در مسابقات‌دارند و در پایان نیز کمینه منی در شمار قهرمانان اوزان مختلف نفرات سایستهرا برای‌حضور در یک اردوی تمرینی که از سوی فدراسیون ترتیب می ـ یابد ،دعوت خواهد کرد.

۵ وزنی که مسابقه ها در آنها برقرار خواهد شد ، به این صورت میباشند .

- وزن اول : ۵۵ کیلو
- وزن دوم : ۶۰ کیلو
- وزن سوم : ۶۵ کیلو
- وزن چهارم : ۷۰کیلو
- وزن پنجم : ۷۰ کیلو به بالا .

زورخانه خرم‌آباد ۲۲ هزار تومان ضرر میدهد !

خرم‌آباد ـ تنها زورخانه خرم‌آباد که متعلق به شهرداری است ، ماهانه۲۲ هزار تومان ضرر می‌دهد.

این مطلب را محتشم شهردار خرم‌آباد در جلسه انجمن شهر عنوان کرد و پیشنهاد داد تا باواگذاری آن موافقت شود .

محمد حسن ایازی یکی از اعضای انجمن گفت‌وقتی شهرداری‌ها مبالغ هنگفتی برای ورزش و بوجود آوردن محیط سالم‌بمنظور استفاده جوانان شهرش هزینه می‌پردازد چه اشکالی دار ماهانه ۲۲ هزارتومان ضرر این پایگاه ورزشی را هم تقبل کند .

سرانجام با فروش و یا واگذاری آن مخالفت شدو اعضای انجمن‌تصویب‌کردند که شهرداری این رقم راهمه ماهه پرداخت نماید .

هفتمین دوره مسابقه‌های کشتی آزاد قهرمانی ارتشهای جهان

ایران روی «پرقو» قهرمانی را در مشت دارد!

۸ پیروزی باضربه‌فنی و ۲ قرعه‌استراحت، تیم یکه‌تاز ایران را بدون امتیاز منفی بدوردوم برد

امریکا با ۷ شکست در دوره اول چیزی برای گفتن نداشت وحالا سوریه ویونان برای رسیدن بمقامهای دوم وسوم درکورسند

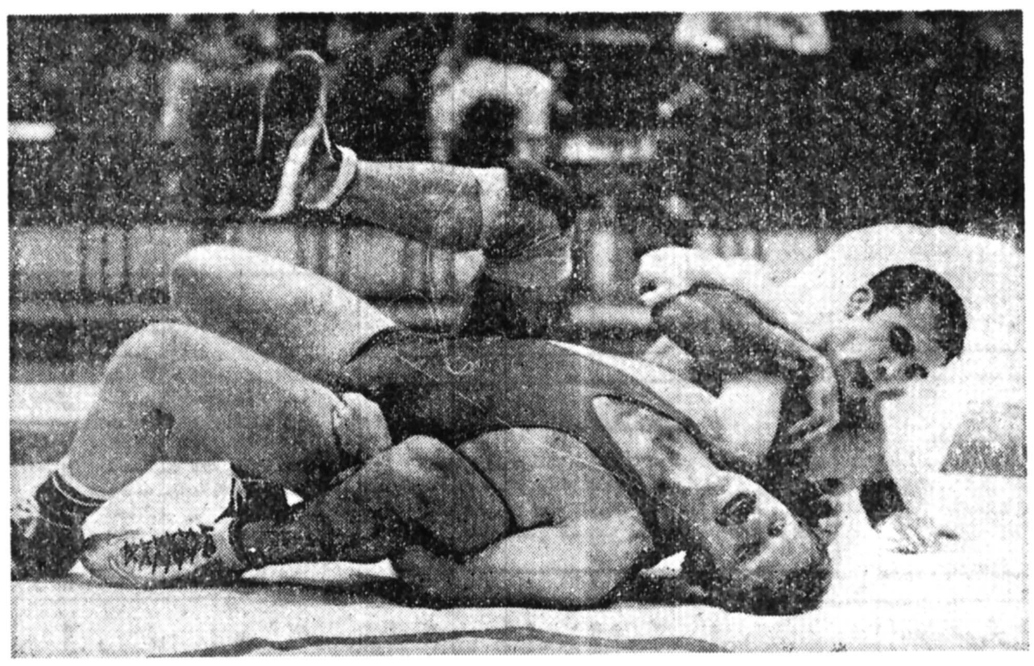

هاشم کلاهی یکی از ۸ مرد پیروز دیشب بود که در دقیقه اول با ضربه فنی حریف‌ایتالیائی را شکست داد . تصویر کلاهی را هنگام اجرای کلاته مقابل «رافائل گنته» نشان‌میدهد .کلاهی برای رسیدن به مدال‌طلا،زیرمن آلمانی را در پیش دارد

عصر دیروز والاحضرت شاهپور غلامرضا پهلوی ریاست عالیه کمیته ملی المپیک و رئیس شورای عالی ورزش ایران هفتمین دوره مسابقه های کشتی ازادقهرمانی ارتشهای جهان را بنام نامی شاهنشاه‌آریامهر در سالن‌مهران افتتاح کردند.

تیمسار هوشمند الماسی رئیس تربیت بدنی نیروهای مسلح شاهنشاهی ضمن عرض خیرمقدم به میهمانان گزارش مسابقه های ارتشهای جهان را بعرض رسانید و استدعاکرد که والاحضرت ، مسابقه ها را بنام نامی شاهنشاه‌آریامهر افتتاح کنند. در این دوره از دیدار های جهانی ۶۳کشتی‌گیر از کشور های امریکا ـ یونان ـ فرانسه ـ سوریه ـ آلمان غربی ـ کره جنوبی ـ ایتالیا ـ الجزایر و ایران‌شرکت دارند. قبل از آغاز مبارزات ورزشکاران نوجوان باشگاه جعفری برای تماشاگران نمایشی از ورزش باستانی را بمورد اجرا گذاردند که مورد توجه حاضرین قرار گرفت.

دیشب همه چیزبه‌کام ایرانی ها بود ، مردان‌برگزیده‌ارتش شاهنشاهی نشان دادند که راهی آسان برای رسیدن به قله پیروزی در پیش دارند ، زیرا نه امریکا ، نه یونان و نه سوریه که با ترکیبی کامل به میدان آمده‌اند برای ایران حریف به حساب نمی‌آیند . کشتی‌گیران ارتش شاهنشاهی ایران طول مبارزات دیشب صاحب ۸ پیروزی ضربه فنی و دو قرعه استراحت‌بودندو بدین خاطر تیم ایران بدون امتیاز منفی‌به دور دوم‌رسید. درحالیکه امریکائیها برخلاف اسم و رسمشان چیزی‌درچنته نداشتند ، زیرا سوای آنکه‌در وزنهای ۵۷ ـ ۶۸ و ۷۴کیلو دربرابر رقبای ایرانی رنگ شکست رادیدند، در ۵۲کیلو، ۹۰ کیلو ، ۱۰۰ کیلو و فوق سنگین نیز تسلیم رقبای‌کرمئی، آلمانی و سوری شدند .

به این ترتیب عملا سوریه و یونان شانس بیشتری برای رسیدن به مقام نیابت قهرمانی دارند ، درحالیکه مشکل‌بتوان حتی امریکا را در رده سوم هم دید .

در روز اول مسابقه های ارتشهای جهان بخاطر نبود ترکها کیفیتی درخور انتظار نداشت و برخلاف دوره قبلی که ایران میزبانی مسابقه‌ها را در سال ۱۹۶۲ داشت رقابتی برای رسیدن به مقام قهرمانی وجود ندارد و بواسطه‌همین زمینه خالی است که ایران‌در انتظار بزرگترین پیروزی سال های اخیر خود در این رده میباشد .

آخرین باری که ایران در صحنه مسابقه‌های ارتشها به پیروزی رسید ، دیدار های جهانی ایتالیا بود که‌قهرمانان ایرانی با ۸ طلا و ۲ نقره در بالاترین سکو ایستادند .

بهر شکل بامدادامروزدور دوم مبارزات انجام‌گرفت و از ساعت ۶ بعد از ظهر دوره سوم مبارزات برگزار خواهد شد و مشکل‌بتوان رقیبی‌برای برگزیدگان ایرانی شناخت .

دیشب برای کشتی گیران ایران ، قربان سادات‌زاده ۴۸ کیلوی تیم اولین پیروزی را به ارمغان آورد . قربانزاده که کمسابقه‌ترین و جوانترین کشتی‌گیر ا ن دوره به‌حساب می‌آید، در وقت اول ۴ـ۰ مغلوب خالد رفاهی کشتی‌گیر سوریه بودولی از دقیقه‌سوم ذوالفقاری پیروز شدند .

محمد رضا طاهری تنها بازمانده تیم سال ۱۹۷۴ که مدال طلای آن میدان را برد صاحب قرعه استراحت بود

در این وزن شمار شرکت کنندگان ۷ تن میباشد که رقبای امریکائی ، سوری و کرمئی پیروز شدند .

در وزنهای۸۲ـ ۹۰ ـ۱۰۰ پیروزی باضربه‌فنی و ۲ قرعه‌استراحت، تیم یکه‌تاز ایران را بدون امتیاز منفی بدوردوم برد

امریکا با ۷ شکست در دوره اول چیزی برای گفتن نداشت وحالا سوریه ویونان برای رسیدن بمقامهای دوم وسوم درکورسند

بعد ترس او از میان رفت‌و با استفاده از فنون فرنگی بارها تا آستانه پیروزی‌مطلق صاحب شانس شدولی‌انعطاف بدنی کشتی‌گیر سوری‌مبارزه را تا دقیقه نهم ادامه داد و سرانجام سادات‌زاده ۴ ـ ۲۲ پیروز شد .

در این وزن ۴ تن حاضر هستند که لویاویل مزدو از امریکاباغلبه‌بر سی‌ویروبولس یونانی خود را تهدید کننده قهرمان ایرانی نشان داد .

۵۲ کیلو بواسطه حضور هانک کی‌گیم کرمئی موقعیتی دشوارتر دارد ، کشتی‌گیر کرمئی که فقط‌یک لحظه‌اسیر سرعت رقیب امریکائی شد ، و ۲ امتیاز روی زیر دوخم او از دست داد خیلی زود امریکائی را به تشک دوخت.

نوروز امینی از سوی این کرمئی تهدید میشود ، زیرا حریفی چالاک و پر مغزاست که می‌تواند سبب‌نگرانی‌گردد.

در این‌وزن‌نوروز امینی‌برابر پترو بنانتی فنون خود را به نمایش گذارد ، او گوئی که از اضافه وزن رنج میبرد ، زیرا خود مبارزه تا دقیقه‌نهم ادامه داد و زمانیکه ۰ـ۳۰ پیش بود زنگ پایان به صدا درآمد .

پیروزی بعدی ایران را محمدعلی یعقوب‌زاده در ۶۶ ثانیه بدست آورد ، رقیب‌سیاه امریکائی که آرام و قرار نداشت وقتی «فروکوبید» در چوخم رودست یعقوب‌زاده خود را در اسارت حریف‌دید و فشار یعقوب‌زاده شانه های او را به تشک چسباند .

محمد انصاری کشتی‌گیر ۶۲ کیلو دور اول را با استراحت سپری‌کرد ، دراین وزن ۹ تن شرکت دارند که در اولین دوره کشتی‌گیران یونان ، آلمان غربی ،امریکا و فرانسه به پیروزی دست یافتند .

مبارزه جری نیکودیم امریکائی باحریف کرمئی تنها دیداری بود که ۹ دقیقه‌بطول انجامید و سرانجام امریکائی ۱ـ۱۳ به پیروزی رسید .

در ۶۸ کیلو ایران‌چهارمین پیروزی را رویت کرد،محمد ذوالفقاری درحالیکه ۱ـ۱۲ پیش بود جیم‌کوک امریکائی رادر دقیقه۲۳ر۵ضربه‌فنی کرد.

در این وزن ۸ تن حاضر هستند که قهرمانان سوری ـ یونانی و فرانسوی نظیر

ДО НАЧАЛА ОЛИМПИЙСКИХ ИГР
В МОСКВЕ ОСТАЛОСЬ
8 | 1 | 5
ДН.

روزشماری در «مسکو» آغاز شده!

«مسکو» سخت مشغول فعالیت است تا به موقع برای مسابقات المپیک تابستانی سال ۱۹۸۰ آماده شود . پروژه‌های ساختمانی غول آسایی برای المپیک در نظر گرفته شده است و در مجموع۹۰ پروژه ساختمانی . از فرودگاه گرفته تا مجتمع های مرکزی ، مسکو را بصورت یك کارگاه بزرگ ساختمانی در آورده است !

مخارج ساختمان فرودگاه‌جدید مسکو . که قوام یا مسابقات المپیك افتتح‌خواهدشد. ۸میلیارد تومان برآورد شده است .

طراحان شوروی یك بچه‌خرس قهوه‌ای رنگ را . که علامت پنج حلقه المپیك رابر سینه دارد ،به عنوان سمبل مسابقات انتخاب کرده‌اند و در ساختمان مرکزی کمیته برگذار کننده مسابقات المپیك یك قابلوی بزرگ ، بارنگ های زیبا برپا شده است. که سمبل مسابقات المپیك آینده را نشان میدهد.

در حقیقت‌کمیته برگزارکننده شمارش روز به روز تا زمان‌افتتاح مسابقات آغاز کرده است وروزی که‌این عکس از سمبل مسابقات تهیه شد ۸۱۵روزبه‌آغاز مسابقات باقی بود ، و دراین فاصله‌چ دین روز ازاین رقم کاسته شده است.

استادیوم ورزشی لنین . که مرکز اصلی مسابقات خواهدبود . تقریبا آماده شده است. تریبون ها نوسازی شده‌اند و کارگران مشغول نصب ۱۲۰۰۰۰ صندلی هستند که مخصوص‌این ورزشگاه طراحی و ساخته شده اندووسایل الکترونیکی ورزشگاه ها آماده نصب است .

در مرکز مسکو ، درنزدیکی ایستگاه مرکزی زیر زمینی ، یك ورزشگاه سرپوشیده دردست ساختمان است که۴۵۰۰۰تماشاگر را در خود جای خواهداد . ودر نوع خودبزرگترین ورزشگاه‌سر- پوشیده جهان خواهد بود. محوطه این ورزشگاه تاآن حد بزرگ‌است که میتوان یك زمین فوتبال . با ابعاد قانونی را در آن جای‌داد ! و قرار است مسابقات بکس و بسکتبال دراین ورزشگاه برپا شود .

در مورد سمبل بازیها که میشا نام دارد میگویند روسها باین علت «خرس» را بعنوان سمبل مسابقات المپیك انتخاب کرده‌اند، که میخواهند مسابقاتی استوار و بزرگوارانه رابرپا کنند !

از «المپیک ۸۰» چه خبر؟

روسها عقیده دارند «مسکو» براستی شایستگی«میزبان بازیهای المپیک ۸۰» شدن را داشته‌و محدث و دسیست و امدادهای‌اس برای برگزاری بازیها درحدی سنتی است .

دردهشته «مسکو» برها میزبان سورپرست های بین‌المللی مختلف بوده و همیشه نیز در درس موفق بوده است .

پایخت سوروی حدود ۶۰ استدیوم ، ۱۲۰۰ سالن سرپوشیده،دهها استخر شنا و هزاران زمین برای‌ورزشهای مختلف دارد که تا زمان‌برپایی«المپیک ۸۰» قریب۸۰ واحد ورزش نیز بین ارقام اضافه خواهد گردید .

«مسکو» یکی از صحبت‌ترین و بزرگترین پایخت‌های دنیاست که زیبایها ونشانه های جذب‌کننده سروانی هم درخود دارد و با ۸ میلیون سکنه ، در کنار اهمیت سیاسی، از نقطه نظر صنعتی و اقتصادی نیز هب سوروی در این سهر می‌نهد .

نخستین حرف برای گفتن از دیدنیها و شنیدنیهای «مسکو» را بایستی از قلعه بسیار کرملین سروع کرد که از حدود سال ۱۱۴۷ ، ساختن سهر «مسکو» در اطراف ان اغاز شد ، و اندك اندك دیگر سهرهای سوروی به گردمسکو ایجاد گردیدند .

البته حالا دیگر «کرملین» رنگ و بوئی دیگر پیدا کرده و صرفا آن قلعه قدیمی نیست که برزسهای نظامی داسته باشد و آنچه توریستها را بخود جلب میکند زیبایی‌بدیع قلعه و خلق شده در اطراف ان است ، ضمن اینکه «دخ کرملین» که در این منطقه ساخته شده یکی از بعظمت ترین کاخهای‌دنیا بشمار می‌ایدکه‌ازسنگ‌مرمرهم‌ساخته‌شده‌است

در مورد تاسیسات ورزش مسکو بایستی گفت : استادیوم معروف این شهر «لوژنیکی» فعلا در دست توسعه و نوسازی است که برای بازیهای المپیک گنجایش آن تا ۱۴۶۰۰۰ تن بالا برده میشود . ضمن اینکه روسها‌درتلاش‌اند تا بزرگترین سالن سرپوشیده اروپا را در مسکو بسازند .

دهکده المپیک که محل اقامت ورزشکاران شرکت کننده دربازیهای ۱۹۸۰ خواهدبود،مساقتی ۱۰۷هکتاری(۱۰۷۰۰۰۰ متر مربع) دارد که ۱۸ خانه ۱۶ طبقه در آن برپا میشود و پساز بازیهای المپیک ،خانه‌های‌دهکده‌برای سکونت در اختیار مردم قرار داده خواهد شد .

والیبال جوانان‌تهران

«فردا» فینالیستها شناخته‌می‌شوند

عصر امروز دیدار های‌والیبال قهرمانی جوانان تهران،مرحله نیمه نهائی خود را به نقطه پایان میرسند و ۴ تیم برگزیده این مرحله : فردا آخرین دور پیکارها را برای شناسائی تیم برتر ، برگزار خواهند کرد.

سالن والیبال استادیوم‌نصیری، عصر دیروز شاهد برگزاری ۴ دیدار جوانان‌تهران‌بود وحادثه بزرگ روز در دیدار آخر روی داد که آرارات به پیروزی دور از انتظار بر دخانیات رسید ، مبارزات دیروز مثل چند روز گذشته بدون هیچ حادثه‌ای،سیر طبیعی خود را دنبال می نمود تااینکه دو تیم دخانیات و آرارات درآخرین بازی‌روبروی یکدیگر قرار گرفتند برخلافتمام پیش بینی ها ، بچه های ارامنه بایک بازی خوب و حساب‌شده شاگردان چاپچی را باحساب ۲ـ۱ شکست دادند در این دیدار «واروژ آبکریان» چهره‌ایی نمایانتر از دیگران داشت و در حدی غیر قابل‌انتظار ظاهر شد.

شاپور وطن زیست ـ خانه جوانان شمیران و پله ، ۳ تیم پیروز دیگر دیدار های دیروز بودند که هر سه با حساب ۰ـ۲ حریفان خود را از میدان بدر کردند.

فردا بعد از ظهر ۴ تیم برگزیده دیدار ها بصورت ضربدری مبارزات را دنبال می کنند تا دو فینالیست مشخص شوند. و روز شنبه دیدارفینال برای شناختن‌چهره قهرمان‌انجام خواهد شد.

خانه جوانان شمیران تنهاتیم بدون شکست این پیکارهاستکه سخت بمقام‌قهرمانی چشم‌دوخته است و تاکنون نیز در صدر گروه خود قرار دارد .

در این گروه ، امروز یک دیدار حساس بین تاج و شاپور وطن‌زیست برگزار میسود تا تیم پیروز راهی مرحله پایانی‌مبارزات شود.

در گروه اول ، دخانیات و پله بخت بیشتری برای راه یابی بدور بعد را دارند ، ضمن‌اینکه آرارات نیز با پیروزی‌با ارزش دیروز ، امید فراوانی برای صعود دارد.

دیدار های‌دیروز به این‌شرح اعلام شد:

شاپور وطن‌زیست ۲ (گیمها ۱۲ـ ۱۵ و ۱۳ـ ۱۵) ـ راه‌آهن صفر ، تاج صفر ـ خانه‌جوانان شمیران ۲ (گیمها: ۱۰ـ ۱۵ و ۳ـ ۱۵) ، شهپر صفر ـ پله ۲ (گیمها : ۸ـ۱۵ و ۱۳ ـ۱۵) ، آرارات۲ (گیمها: ۱۰ ـ ۱۵ و ۱۰ ـ ۱۵) ـ دخانیات ۱(گیم اول: ۵ـ۱۵)

امروز وزنه‌برداری قهرمانی‌کشور آغاز شد

ضربدیده‌ها» باعث نگرانی شده‌اند!

وزنه‌برداری

تبریز ـ حبیب چرندابی

ساعت ۹ صبح امروز،۵۲ کیلویی‌ها ، آغازگر سی و هشتمین دوره مسابقه های وزنه‌برداری قهرمانی ایران بودند، اما گشایش‌رسمی این دوره ساعت ۳۰ر۵ دقیقه بعد از ظهر میباشد .

عدم شرکت احتمالی سه مهره اصلی تیم ملی ایران در این‌مسابقه‌هابعلت‌ضربخوردگی باردیگر برومند سرمربی تیم ملی‌وزنه‌برداری ایران‌رادچار نگرانی ساخت .

مدد نصیری در نیم سنگین از ناحیه دست آسیب دیده ، حسن حکیمیان در پروزن از ناحیه زانو رنج می‌برد و پوررضایی ۱۰۰ کیلویی تیم جوانان آرنج دستش ناراحت است و بنظر می‌رسد که نتوانند در مسابقه‌ها شرکت کنند و این سه تن سبب دل مشغولی برومند گردیده‌اند .

تشکیل کنگره

عصر دیروز سی‌وهشتمین کنگره وزنه‌برداری کشور در محل اردو‌تشکیل یافت.جواد کلهر رئیس ، زهتاب دبیر ، فدراسیون وزنه‌برداری و همه سرپرستان‌تیم‌های شرکت کننده نیز حضور داشتند. در آغاز زهتاب پیرامون نحوه برگزاری مسابقه‌ها و انتخاب هیات ژوری و کمیته فنی سخن گفت،سپس دکترشهابی رئیس هیات وزنه‌برداری آذربایجان ضمن‌ابرازخرسندی از شرکت وزنه‌برداران‌کشور و سرپرستان آنان در تبریزو اینکه سی و هشتمین دوره مسابقه‌ها در این شهربرگزار می‌گردد ، تشکر و قدردانی کرد .

آنگاه کلهر رئیس‌فدراسیون گفت ، ما در فدراسیون به‌دو اصل می‌اندیشیم که شالوده اصل اول کمک فدراسیون به استان‌ها و شهرستانها می ـ باشد و اصل دوم ساختن‌زیر بنای این ورزش است .

وی اضافه‌نمود ، اطمینان دارم با پشتکار و حمایت دوستان خوب ، نسبت به برنامه‌ریزی دقیق ، بتوانیم هرچه زودتر برنامه ساختن زیربنای وزنه‌برداری دست بکار شویم و قدم اول را برداریم .

زیربنای وزنه‌برداری در مدارس شکل می‌گیرد و در دانشگاهها و باشگاه های کارگری تکمیل می‌گردد .

کلهر همچنین گفت : در برگزاری این‌مسابقه‌ها، تهران هیچ کمکی به تبریزنکرده ست و برخلاف سال‌های قبل که‌در هنگام برگزاری مسابقه ها ، یک لشکر کارگزار از تهران به شهرستان می‌رفت ، دراین دوره فقط چهار نفراز تهران به تبریزآمده‌اندو این‌موفقیت هیات وزنه‌برداری آذربایجان است که ریاست آنرا شخصی چون دکتر شهابی به عهده دارد .

وی اضافه کرد برای سال های بعد نیز هر شهرستانی که آماده باشد ، مسابقه‌ها در آن شهر انجام میشود ولی بایدشرایطی چون تبریزداشته باشد .

اعتراض اصفهانی‌ها

خوابگاه اصفهانی های شرکت کننده در این دوره از مسابقه‌ها که بعلت کمبود جا در ورزشگاه‌رضا پهلوی به سالن پینگ‌پنگ ورزشگاه منتقل شده ، مورد اعتراض وزنه‌برداران اصفهانی قرار گرفته است . آنها میگویند خوابگاه در چند متری‌استخر شنا قرار دارد و روز ها این استخر دایراست . بهمین دلیل سروصدای زیادی مانع استراحت بعد از ظهر های ما می‌گردد . آنها خواستار تعویض محل خوابگاه خود شده‌اند که هنوز اقدامی‌بعمل نیامده است .

شطرنج قهرمانی جهان ـ باگیو «فیلیپین»

چهارمین پیکار هم «مساوی» تمام شد

کورچنوی (چپ) پشت میز پیکار به اندیشه مشغول است و کاریف (راست) با انتظار«حرکت» از جانب‌حریف به گفتگو با مربی خود پرداخته است

شب گذشته چهارمین پیکار آناتولی کارپف و ویکتور کورچنوی که بر سرعنوان قهرمانی شطرنج جهان انجام میپذیرد پایان یافت ضمن آنکه یکبار دیگر دوحریف به نتیجه مساوی رضایت‌دادند !

دراین دیدار کارپف با مهره سفید و کورچنوی‌با مهره سیاه در برابر یکدیگر قرار گرفتند ، کارپف باحرکت دادن پیاده‌مقابل شاه خود ، مسابقه را شروع کرد باضافه این که‌این‌بازی که‌شباهت زیادی به بازی دور دوم ایندو داشت مجددا باروش اسپانیائی آغاز شدو به شاخه روی‌لوپز کشیده‌شد. دو شطرنجباز که بعد از سه نتیجه مساوی به پیروزی می‌اندیشیدند . با مشاهده صحنه پیچیده بازی به مساوی رضایت دادند که این بار نیز پیشنهاد مساوی از جانب کارپف بود!

و دیگر آنکه‌این‌دیدارتنها ۱۹ حرکت بطول انجامید و در جمع ۹ دقیقه وقت برای آن صرف شد.

دعوا بر سر ماست‌خوردن!

کورچنوی که دور قبل به «ماست خوردن »کارپف‌در سر میز مسابقه اعتراض کرده بود عاقبت باتوضیحات داور مسابقه «روقارا شمیت » قبول کرد که‌این اجازه رابه حریف خود بدهد تا بر سر میز مسابقه ماست هم بخورد !

«اشمیت » داور آلمانی مسابقه که قبلا نیز دیدار جنجالی فیشر و اسپاسکی را قضاوت نموده‌بود طی گفتگوئی اعلام کرد که‌ماست خوردن «کارپف » مسئله چندان مهمی نیست که‌کورچنوی‌این‌چنین برآشفته شده است .

این حق طبیعی بازیکن است که بر سر میز مسابقه تغذیه نماید فیشر نیز عادت داشت‌هنگام مسابقه سالاد بخورد.

اعتراض کارپف !

قبل از آغاز چهارمین دیدار در لحظه‌ای که‌دوحریف‌دست‌یکدیگر رابرای شروع بازی فشرده‌بودند. کارپف به‌زیرنشینی که کورچنوی برروی صندلی آ نشید رنگ مخصوصش گذاشته بود اعتراض کرد !

و داور مسابقه از کورچنوی خواست که ازاین زیر نشین استفاده ننماید و اعتراض‌انتقام ـ جویانه کارپف را درست‌دانست !

در دیدار چهارم‌نیز سالن مسابقات خالی از تماشاگر بود چرا که فیلی‌بینی ها حاضر نیستند برای مسابقات نخستین ایندو که همگی کوتاه و خالی از کشش های‌واقعی شطرنج هستند . ۷۰ دلار پول به‌پا زند. ولی پیش بینی میشود که از نیمه های مسابقه که‌پیکار ها حالتی جدی‌تر پیدا میکند تماشاگران نیز به‌این‌مسابقه‌روی خوش نشان بدهند.

این مسابقه در جمع ۵۵۰ر۰۰۰ دلار جایزه دارد که نفر برنده ۳۵۰ر۰۰۰ دلار و بازنده ۲۰۰ر۰۰۰ دلارجایزه نقدی‌دریافت میکند. که به‌این صورت این مبارزه گرانترین مسابقه تاریخ شطرنج نیز به حساب می‌آید.

در زیر بازی چهارم کورچنوی و کارپف را ازنظرتان میگذرانیم.

بازی چهارم

1. E4	E5
2. CF3	CC6
3. FB5	A6
4. FA4	CF6
5. 0-0	CXE 4
6. D4	B5
7. FB3	D5
8. D4XE5	FE6
9. C3	FC5
10. CBD2	0-0
11. FC2	FF5
12. CB3	FG4
13. CXC5	CXC5
14. FTE1	FH5
15. H3	TE8
16. FF4	CE6
17. FD2	CC5
18. FF4	CE6
19. FD2	—
½	½

اولین کنفرانس ماهانه مدیران آموزش و پرورش کشور در تبریز گشایش یافت

امروز نخستین کنفرانس مدیران اجرایی وزارت آموزش و پرورش در تبریز گشایش یافت. هدف از ایجاد این کنفرانس‌ها که قرار است هر ماه در یک مرکز استان تشکیل شود تبدل‌نظر پیرامون مسائل و همچنین پیشنهاد روشهایی تازه، و طرح مشکلات هرمنطقه و حل این مشکلات بااستفاده از تجارب یکدیگر است.

قبلا قرار بود مدیران اجرایی وزارت آموزش و پرورش که عده آنها به ۲۷ نفر میرسد هرسه ماه یکبار گرد هم جمع شوند، ولی بعدا مصلحت دراین دیده شد که این کنفرانس هرماه یک اجلاس داشته باشد، این اجلاس ظاهرا دوروز بیشتر طول نمیکشد مدیران اجرایی در وزارت آموزش و پرورش عبارتند از مدیران کل استانها و مناطق مدیران کل دفاتر مرکزی وزارت آموزش و پرورش، مدیران برنامه‌ریزی نام گرفته‌اند و در مسائل اجرایی مداخله‌ندارند.

یادآور میشویم که از ۸ سال پیش اموزش و پرورش کشور بصورت منطقه‌ای اداره میشود، یعنی امورمالی و اداری هر منطقه جداگانه است و مرکز درآن مداخله ندارد، بعبارت دیگر، پس از تصویب بودجه هر منطقه درمجلس، مستقیما به آن منطقه حواله میشود، در آینده ادارات کل آموزش و پرورش استانها بنام سازمان آموزشی استان نامیده میشود که سرپرست آن عنوان رئیس خواهد داشت نه مدیر کل و تهران نیز در زمره یکی از همین سازمانها است.

مشاور فرهنگی پاسخ میدهد

مدارك مدرسه غیر معتبر

حسن ضیائی:

س- فرق مدارس معتبر و غیر معتبر آمریکا چیست، مگر درس دادن و درس خواندن تفاوت میکند؟

ج- نه، درس‌دادن ودرس‌خواندن درهر مدرسه‌ای اگر خوب صورت گیرد یکسان است، ولی موقعی که‌ازیك مدرسه که هنوز اعتبار آن به‌تصویب نرسیده است مدرکی بگیرید وزارت علوم یاهرسازمانی که جای آن رابگیرد مدرك شما راارزشیابی نمی‌کند. لذا این مدرك ازنظر استخدامی یعنی گرفتن «گروه» وامثال آن موثر نخواهد بود. ولی‌برای کسانی که نخواهند به استخدام دولت‌درآیند، درهرحال‌برایشان یك مدرك تحصیلی استو اگر شمابخواهید در آمریکا تحصیل کنید چه بهتر که به مدرسه‌ای بروید که اعتبار آن در ایالت مورد بحث شناخته شده باشد.

شرایط عضویت گروه فرهنگی

منصوره لزامی:

س - شرط عضو شدن در گروه فرهنگی چیست؟ میگویند اعضای گروه فرهنگی باید سابقه آموزشی داشته باشند.

ج- در آئین‌نامه سابق مدارس غیر دولتی آنچه روشن بود این بود که مدیر عامل گروه باید صلاحیت تدریس داشته باشد، یعنی کار آموزشی کرده باشد و بقیه قسمت های مربوط به‌این فصل، مبهم بود. بطوری که هر شورای منطقه به نظر خودش آنرا تفسیر میکرد. حتی شورای آموزش و پرورش تهران معتقد بود که اعضای هیات مدیره گروه فرهنگی هم‌باید سابقه آموزشی داشته باشند. سرانجام در طرح آئین‌نامه‌ای که سال گذشته از طرف وزارت آموزش و پرورش تنظیم‌و ابلاغ شد ابهام آئین‌نامه قبلی برطرف شد. واین آئین‌نامه صراحت دارد که تشکیل‌دهندگان یك گروه فرهنگی باید سوابق آموزشی داشته باشند. شاید هدف این بوده‌است که فرهنگیان تشویق به تشکیل گروه های‌فرهنگی جهت تاسیس مدرسه غیردولتی شوند.

فرق نظام جدید با نظام قدیم آموزشی

جلال افتخاری:

س - فرق نظام قدیم با نظام جدید آموزش و پرورش در دوره متوسطه چیست؟

ج- فرقی را که‌میتوانم بگویم‌آنست که دوره متوسطه سابق ٦ سال بود و دوره جدید ٤ سال است و گرنه،هدف هائی که برای دوره متوسطه نظام جدید تعیین شده بود دقیقا اجرا نشده است. هدف از تغییر نظام آموزش و پرورش این بود که دانش آموز در پایان دوره راهنمائی براساس استعداد و تمایلاتش به دوره متوسطه‌هدایت‌شود و دردوره متوسطه نیز دروس‌طوری‌تنظیم شوندکه اگر دانش آموز نتواند وارد دانشگاه شود، حرفه‌ای آموخته باشد که جلب بازار کار گردد، ولی ...

در مورد سئوال دوم خود بمدرسه عالی ورزش مراجعه کنید و همچنین با دانشگاه تربیت معلم تماس بگیرید.

مشاور فرهنگی ما

به سئوالات شما پاسخ میگوید و درد دل های شما را می‌نویسد. تلفن او۳۲۸۳۳۳ «ساعت ۸تا۱٤»است.

آموزش و پرورش کرج به تهران پیوست

اداره آموزش و پرورش کرج که تاکنون یك‌شهرستان‌مستقل بود از امروز با توابعش به آموزش و پرورش تهران‌پیوست و به‌این ترتیب‌آموزش وپرورش تهران اینك ازکهریزك تا لواسانات‌وازمرز دماوند تاطالقان وسعت پیدا کرده‌است.

تا دو سال پیش آموزش و پرورش تهران منحصربه‌محدوده شهر بود و ادارات آموزش و پرورش شمیران و شهرری‌نیز استقلال داشتند که اینك به تهران پیوسته‌اند.

آموزش و پرورش تهران‌که قبلا ۱۱ ناحیه فرهنگی داشت اینك دارای ۱۹ ناحیه است و با اضافه شدن کرج‌ناحیه ۲۰ خواهدشد. البته اگر لایحه‌ای که اخیرا به پارلمان داده شده است به تصویب برسد این نواحی به‌صورت منطقه‌درخواهند آمد وآموزش و پرورش تهران دارای یك شورای آموزش و پرورش درحد شورا های استان خواهدشد وهر منطقه نیزاحتمالا دارای یك شورای منطقه‌ای خواهدبود که در آن منتخبین مردم نیز شرکت‌خواهندداشت.

آموزش و پرورش تهران‌که اینك یك میلیون و ۲۰۰ هزار دانش‌آموز دارد باضمیمه شدن کرج. این رقم به ۱٫۵ میلیون نزدیك میشود.

در محافل فرهنگی

علاقه خارجیان به ایجاد کلاس انگلیسی

● درپی‌هجوم ایرانیان به‌کلاسهای زبان درانگلیس، آمریک و کانادا، اخیرا چند شخصیت فرهنگی خرجی ابراز تمایل کرده‌اند که در ایران مدرسه زبان دایر کنند و باهمان روش کشور خود به علاقمندان زبان انگلیسی یاد بدهند.

گفته میشود که به این عده توصیه شده است اگر کلاسهای خود را در شهرستانها دایر کنند بهتر است.

برای دایر کردن مدرسه انگلیسی که یک آموزشگاه آزاد بحساب می‌آید اجازه تاسیس لازم است که هر اداره کل مستقلا برای منطقه خود صادر میکند و متقاضی باید واجد شرایط علمی باشد، بهرحال این اجازه‌نامه ها سال به سال تجدید میشوند.

افزایش متقاضیان بازنشسته شدن زودرس

● در پی اجرای طرح‌کارانه که مستلزم کار تمام وقت معلمان است و نیز از میان رفتن موضوع تقلیل ساعت کار در آموزش و پرورش، متقاضیان بازنشسته شدن زودرس فوق‌العاده افزایش یافته‌اند، ولی دیگر وزیر آموزش و و پرورش با استفاده از اختیارات خود براساس تبصره اصلاحی ماده ۷٤ قانون استخدام کسی را با ۲۰ سال سابقه خدمت بازنشسته‌نمیکندمگرآنکه «کم‌کاری» فردو همچنین «عدم شایستگی» او به ثبوت برسد.

درد دلهای فرهنگی

با اجرای طرح کارانه تکلیف معلمان اضافی چه میشود؟

●مدارس ازاول مرداد بمدت یک ماه تعطیل شده‌است ودر ادارات آموزش و پرورش نیز بسیاری از مقامهادر حال گذراندن مرخصی سالانه هستند و مساله‌ای که در ذهن من بوجود آمده است این است که‌چگونه میتوان مسئله‌معلمان اضافی نواحی شمالی تهران مخصوصا ناحیه چهارده را در شهریور ماه حل کرد. بااجرای طرح کارانه که دیگر نمیشود درمدارس «معلم رزرو» که نوعی تبعیض نسبت به دیگران است نگاهداری کرد.

موضوع تقلیل ساعات کار هم‌که منتفی شده‌است پس چه‌راهی برای‌معلمان اضافی‌شمال‌تهران وجوددارد؟لازم‌است‌در این زمینه فکری بشود یعنی اداره کل آموزش و پرورش تهران که اینک نسبت به‌گذشته استقلال بیشتری هم داردبرای این‌معلمان اضافی‌راه‌حلی‌پیدا کندتامدیرمدرسه ناچارنشودخدای ناکرده گزارش خلاف واقع بدهد یعنی برای معلمان رزرو، یا ساعات بیکاری معلمان گزارش کار فوق‌برنامه و امثال آن بنویسد.

دفتردار یك مدرسه ناحیه ۱٤ (تلفنی)

چرا تقلیل پایه؟

●درحالی درمطبوعات خوانده‌ایم پایه هایی که از کارمندان به‌حساب بالا بردن گروههایشان کسر کرده‌اندمی‌خواهند پس بدهند، وزارت آموزش و پرورش همچنان هنگام تبدیل شغل آموزگاری به دبیری، فقط چهار پنجم خدمت آموزگاری را حساب میکند. حال آنکه «تدریس». تدریس است، دبیری و آموزگاری ندارد، همین چندسال پیش‌بود که بخشنامه شد آموزگارانی که ضمن خدمت لیسانس آموزش ابتدایی وامثال آن میشوند با تبدیل شغل همچنان دردبستان هاباقی بمانند و بعلاوه، وقتی خود وزارت آموزش و پرورش کلاس فوق‌دیپلم برای معلمان دایر میکند چرا باید هنگام تبدیل، پایه آنها کم‌شود، یک مدیر دبستان پس از دیدن دوره مدیریت راهنمائی‌و هنگامی که‌مدیرمدرسه راهنمایی میشود چرا باید یک پنجم پایه‌های خود را از دست بدهدتا شغلش دبیری شود.

عباسعلی نوشیروان پور(مازندران)

پرداخت حق‌التدریس عقب افتاده است

●.وزارت آموزش و پرورش که پی‌درپی اعلامیه میدهد کارانه و تمام دیون معلمان را پرداخت کرده است، هنوز از آغاز فروردین تاکنون حق‌التدریس معلمان پرداخت نشده است من‌روی سخنم با ناحیه ۱٦ تهران است، ولی شنیده‌ام در نواحی دیگر هم پرداخت نشده است. قبلاقرار بود حق‌التدریس ماه‌به‌ماه پرداخت شود که اینک از سه ماه هم گذشته و پرداخت نشده است.

سیدعباس جعفری

خوبست بازرسان به همه مدارس سرکشی کنند!

من به‌همه فرهنگیان احترام می‌گذارم ولی از ذکر این مطلب که‌اینک برای‌شما میگویم نمیتوانم خودداری کنم البته امیدوارم که مشاهدات من در این زمینه فقط یک استثناء باشد. من در یک ناحیه شمالی شهر دردو مدرسه مجاور هم که‌یکی پسرانه و دیگری دخترانه است دو فرزند دارم. سال گذشته ازبس در رادیو و روزنامه گفتند اولیاء اطفال چرا به مدارس سرنمی‌زنند بیش‌از گذشته به‌آنجا رفتم. هربار که به‌مدرسه‌ای دخترانه رفتم نه‌یکی بلکه چندبازرس یکی پس از دیگری به‌آنجا می‌آمدند و در دفتر می‌نشستند و صحبت های خودمانی بامدیر و معاون و دفتردار که اتفاقا جوان وزیبا هستند میکردند ابتدا تصور میکردم شاید کارمدرسه نابسامان است ولی بعدا فهمیدم که‌اتفاقا بسیار مدرسه خوبی هم است ولی درطول یک سال حتی یک بازرس رادر مدرسه پسران‌که ازوضع آن‌هم راضی نیستم مشاهده نکردم این‌مطلب را از آنجهت بیان داشتم چون درهمین صفحه خواندم آموزش و پرورش میخواهد بازرسین جدیدی تعیین کند، خواستم یادآور شوم دقت‌شودبازرس هایی که فقط به مدارس دخترانه که مدیران و معاونان جوان دارد بیشتر سرمی‌کشند نروند که به‌همه مدارس ولو اینکه مدیر مسن و خشن داشته باشند سرکشی کند.

م. ارفع‌پور

آگهی استخدام پیمانی

وزارت کشاورزی‌وعمران‌روستائی جهت تامین کادر فنی و تحقیقاتی ایجاد لابراتوارهای تحقیقاتی نگهداری میوه جات درسردخانه‌ها افراد واجد شرائط زیررا استخدام می نماید.

عنوان شغل	تحصیلات	سن	تعداد ومحل‌خدمت
۱- کارشناس صنایع کشاورزی و کارشناس تغذیه و خدمات غذائی	دارا بودن حداقل مدرك تحصیلی لیسانس در رشته مربوط و آشنائی بزبان‌انگلیسی‌یافرانسه	حداکثر ۳۵سال	اصفهان ۲ نفر مشهد ۲ نفر تبریز ۲ نفر

ز واجدین شرایط فوق درصورتی که درسایرمؤسسات‌وسازمانهای دولتی اشتغال نداشته باشند خواهشمند است برای انجام مصاحبه تاپنج روز پس از انتشار این آگهی بدفترصنایع‌وبازاریابی فرآورده‌های دامی دربلوارالیزابت‌دوم کاخ وزارت کشاورزی‌وعمران روستائی طبقه هفتم مراجعه نمایند

م الف ۱۰۹٦٤ — **وزارت کشاورزی وعمران روستائی**

پیشگاه مبارك شاهنشاه آریامهر

کارکنان و معلمان مرکز آموزش سپاه دانش زنان اصفهان مراحم وعنایات شاهانه راکه‌شامل حال طبقه معلم شده‌است سپاس میگوئیم.

سکینه نظمی - رئیس مرکز آموزش - دبیران مصطفی فرزین - داریوش داراب - علی اصغر صیرفی - رضاطباطبائیان - سیدتراب‌جواهری - رحیم ناجی‌نیا - مهین داروئی - شاهین‌دخت شهدادی - منیژه حسن زاده - ناهیدبحرینی - رضا معتمدی - ربابه باقری‌نیا، هدایت‌الله کربلائی

پیشگاه مبارك شاهنشاه آریامهر رهبر اندیشمند و فرهنگ‌پرور ایران

صدور فرمان افزایش مزایای‌معلمان از سوی آن‌شهریار خردمند مبین عنایت بیدریغ شاهانه نسبت به معلمان کشور است اجازه میخواهد مراتب سپاس عمیق خود و همکاران شاهدوستم را بشرفعرض مبارک برسانم بدون شک این توجهات جامعه فرهنگیان شاهدوست و وطن پرست را در راه خدمت هرچه بیشتر و بهتر مصمم‌تر میدارد. آرزومندیم خداوند متعال نعمت وجود شاهنشاه آریامهر را برای اعتلای هرچه بیشتر ایران و ایرانی باقی و مستدام بدارد و مامعلمان را آنچنان توفیقی عنایت فرماید که خدمتگزارانی صدیق و شایسته و موفق برای شاهنشاه آریامهر و ایران عزیز باشیم.

رئیس مدرسه راهنمائی تحصیلی اقلیدس شیراز
جان نثار - ایرج شهیدی

پیشگاه مبارك شاهنشاه آریامهر رهبر سعادت آفرین ملت ایران

چاکر و کارکنان دبستان حکیم‌الهی افتخار دارند مراتب سپاس خودرا بمناسبت فرمان افزایش فوق‌العاده شغل معلمان که‌نشانی از آنهمه توجه است صمیمانه سپاسگزارند وهمگی خودرا موظف میدانیم دراجرای وظائف خطیری که بعهده گرفته‌ایم نهایت جدیت و کوشش نمائیم از خدا مسئلت داریم سلطنت آن رهبر و عزت‌وشوکت ولیعهد محبوب وشهبانوی گرامی و خاندان جلیل سلطنت را پیوسته مستدام دارد.

رئیس دبستان حکیم‌الهی - پورشریفی

اعلیحضرتا

بدینوسیله باردیگر سپاس بیکران خود را بمناسبت فرمان همایونی در مورد برابری و همطرازی فوق‌العاده‌شغل معلمان باکارمندان دولت بخاکپای شاهنشاه خردمند تقدیم میدارد.

از طرف معلمان دبیرستان لقمان رضائیه، حسین جوادزاده

پیشگاه مبارك اعلیحضرت همایون شاهنشاه آریامهر

فرمان همایونی مبنی بر افزایش فوق‌العاده شغل دبیران وکارکنان و فرهنگیان مورد کمال امتنان‌و خشنودی‌کارکنان و دبیران دبیرستان حاج قوام شیراز واقع گردید.

بدینوسیله با افتخار تمام مراتب سپاسگزاری خود را به پیشگاه ملوکانه معروض میدارند.

از طرف رئیس دبیرستان حاج قوام - حسن دهقانی

آگهی تصمیمات مجمع عمومی عادی سالیانه شرکت تولیدی بلر (سهامی عام) ثبت شده بشماره ۳٦٤چ۱

طبق صورتجلسه مجمع عمومی عادی سالیانه مورخ ۳۷٫٤٫۸ شرکت مزبور ۱- ترازنامه و حساب سود و زیان سال مالی ۲۵۳٦ بتصویب رسید ۲ آقای بهروز وقتی بسمت بازرس اصلی و آقای مهدی کاوسی بسمت بازرس علی‌البدل برای مدت یکسال انتخاب شدند ۳- روزنامه کثیرالانتشار اطلاعات ورستاخیز جهت درج آگهی ها و اطلاعیه های‌شرکت تعیین گردید آقای سیروس ستاره بسمت عضو اصلی هیئت مدیره برای بقیه مدت‌ماموریت هیئت مدیره تعیین شدند.

مدیر کل ثبت شرکتها و مالکیت صنعتی - یحیی مدنی

آگهی تصمیمات در شرکت پرس موتورسهامی خاص ثبت شده بشماره ٤۹٤۹

برابر صورت جلسه مجمع عمومی عادی مورخ ۲۰٫۲٫۲۵۳۷-۱- ترازنامه حساب سود و زیان سال مالی ۲۵۳٦ بتصویب رسید.

۲- آقای احمد برومند جزی بازرس اصلی و آقای حسین خادم‌العموم بازرس علی‌البدل برای یکسال انتخاب شدند.

۳- روزنامه اطلاعات جهت درج آگهی‌ها انتخاب‌گردید.

مدیر کل ثبت شرکتها و مالکیت صنعتی - یحیی مدنی

آگهی تغییرات

طبق صورت جلسه مورخ ۲۸٫٤٫۳۷ مجمع عمومی عادی سالیانه شرکت ساختمان آذربایجان (سهامی خاص) ثبت شده بشماره ۸۷۱ تغییرات زیر در شرکت انجام گرفته است:

۱- ترازنامه و عملکرد سال ۳٦ رسیدگی و مورد تصویب قرار گرفت.

۲- آقایان میرموسی مصنف و بهروز وقتی به‌ترتیب بسمت بازرسان اصلی و علی‌البدل برای مدت یکسال‌انتخاب گردیدند.

۳- روزنامه محلی آذرآبادگان و روزنامه کثیرالانتشار اطلاعات در مرکز جهت درج آگهی های شرکت تعیین شدند.

مسئول ثبت شرکت های تبریز - فتاحی

آگهی مسابقه

شهرداری پایتخت طرح زیبا سازی خیابان پهلوی (تقاطع پهلوی‌ازشاهرضا الی میدان ونك) و خیابان شاهرضا (تقاطع پهلوی تامیدان ۲٤ اسفند) را به مسابقه میگذارد.

چون زیباسازی‌خیابانهای نامبرده از هر جهت مورد توجه میباشد لذا ازآقایان مهندسین و دفاتر مهندسین مشاورعلاقمند به‌شرکت در مسابقه دعوت میشودکه برای‌اخذ اطلاعات لازم بسازمان زیبا سازی شهرداری پایتخت درخیابان عباس آباد. خیابان پاکستان (جنب پمپ بنزین) خیابان یکم مراجعه و ضمنا پیشنهادات خودرا لاك و مهر شده تاتاریخ اول‌مهر ماه ۲۵۳۷ مستقیما بدفتر مزبور تسلیم و رسیددریافت‌دارند. به‌برندگان مسابقه بترتیب جوائزی بشرح زیرپرداخت‌خواهد شد.

نفر اول	۷۵۰٫۰۰۰ ریال
نفر دوم	۵۰۰٫۰۰۰ ریال
نفر سوم	۲۵۰٫۰۰۰ ریال

جواد شهرستانی
شهردار پایتخت

م الف ۱۰۹۷۳

آگهی از شرکت مخابرات ایران

بمنظور گسترش وفراهم آوردن امکانات بیشتر برای واگذاری شماره های جدید قسمتی ازکابلهای منطقه‌زیرمربوط به مرکز تلفن دانشگاه بعلت ضرورت فنی از تاریخ ۷٫۵٫۲۵۳۷ برگردان میشود وناگزیر اختلالاتی‌در ارتباط تلفنی مشترکان‌محترم روی‌خواهد داد. (شماره تلفن مشترکان گرامی‌تغییر نخواهد کرد)

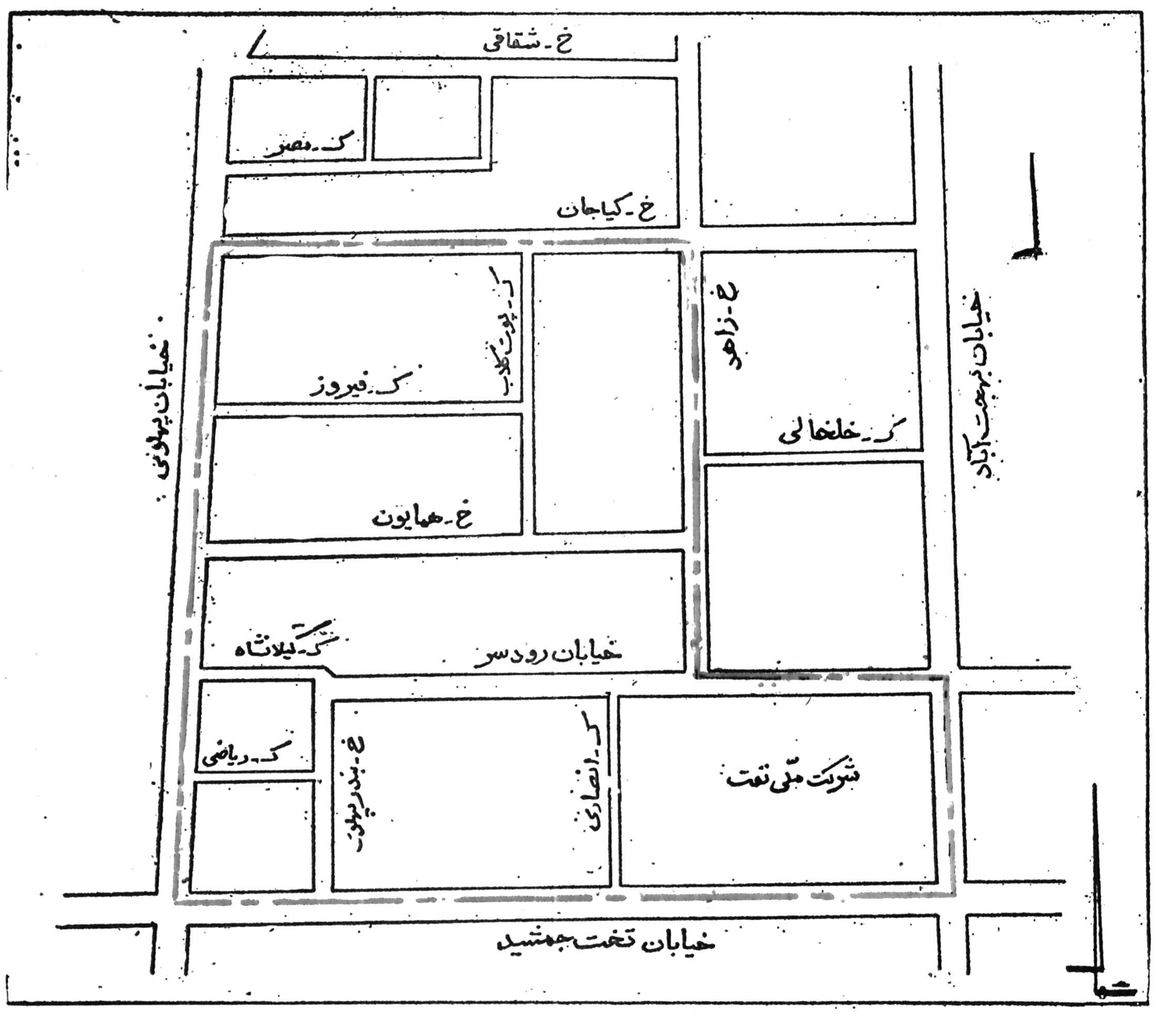

امور نصب و آزمایش وتحویل شبکه های مخابرات ایران

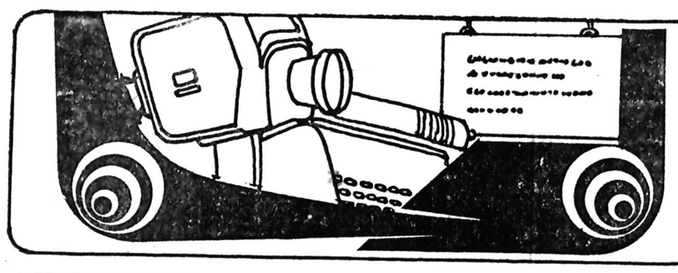

نیازمندیهای آموزشی

تلفن ۳۱۱۰۸۷ ۳۱۱۲۲۷

چرا از عبور اتومبیل های آموزشی غیر مجاز جلوگیری نمی کنید ؟

آموزشگاههای رانندگی رادریابید!!

★ یکی از مشکلات مهم آموزشگاه های رانندگی مسئله اداره راهنمایی در جهت حرکت اتومبیل های آموزشی است .

مسئله موزش رانندگی و رانندگی موضوعی است که مورد بحث همه بوده و بصورت کافی سردرگم بر تن جامعه مانتنیده است.

پس آموزش رانندگی را باید جدی گرفت و سرسری نپنداشت و صلاحیت آموزش دهنده را بارد یگر باید مورد مطالعه قرار داد.

گفتگویمان با هوشنگ غیاثی رئیس بازرسی اتحادیه آموزشگاه های رانندگی شاید راهگشائی باشد در راه سامان بخشیدن به این نابسامانی و هشداربه مسئولان برای جلوگیری از زوال این صنف.

غیاثی می گوید:

در حال حاضر ۱۳۸ عضو داریم که این واحد ها با مشکلات فراوانی مواجه‌اند ، مشکلاتی نظیر ممانعت اداره راهنمائی ورانندگی از حرکت اتومبیلهای آموزشی ، عدم همکاری مسئولین آزمایش‌های رانندگی و صدور گواهینامه و بی توجهی اتاق اصناف و شهرداری به این صنف است.

اداره راهنمائی و رانندگی از حرکت اتومبیلهای آموزش رانندگی جلوگیری می کند و معتقداست این اتومبیلها باعث ترافیک میشود ، در حالیکه این اتومبیلها هیچگونه نقشی در ترافیک نداشته زیرا از دو کلاچ‌ودو ترمز استفاده‌میشود

و درمواقع لزوم معلم آموزش رانندگی میتواند اتومبیل را کنترل نماید. راننده‌ای که می خواهد گواهینامه بگیرد باید بااین ترافیک آشنا باشد تا بدون دستپاچگی ودشواری در شهر رانندگی کند وهمیشه دیده‌ایم که افسران راهنمائی پلاک این اتومبیلها را می‌کنند وضمن مانع شدن از حرکت اتومبیل آنهارا نیز وادار به پرداخت‌جریمه ۵۰۰۰ ریال می نمایند درحالیکه تمام‌آموزشگاه های مادر ضعف مالی شدید میباشد و این صنف بزوالی رود.

مسئله دیگری را رئیس‌اتحادیه آموزشگاههای رانندگی چنین عنوان می نماید:

در اکثر کشورها نحوه آزمایشهای رانندگی باتائید و یا زیر نظر آموزشگاههای رانندگی‌است زیرا استاد و یا معلمی که شاگردی را تعلیم می دهد، میداند که او در چه وضعی است .و آموزشگاه های رانندگی میتوانندصلاحیت گرفتن گواهینامه شخص را تائید و یا رد نمایند و حتی اصولاآموزش‌رابا‌ید آموزشگاه بعهده گیرندتابا‌سلوب وروش درست شاگرد را تعلیم دهد. درغیراینصورت اتومبیلهائی که فاقداین صلاحیت میباشندوارد عمل می شوند که نظیرش را این روز ها فراوان میبینیم .

اتومبیلی‌شخصی بدون (آرم) ویا اسم و تابلو بادو کلاچ ودوترمز کردن اتومبیلش‌بدون صلاحیت لازم اینکار را انجام می‌دهدو متاسفانه از کار این قبیل اشخاص جلوگیری نمی شود.

در باره نرخ ساعات‌آموزش و بی توجهی اتاق اصناف هوشنگ غیاثی گفت :

اتاق اصناف آموزشگاههای رانندگی را بعنوان یک صنف تائید کرده و طبق ضوابط صنفی مارا شناخته‌اند .لیکن اتاق اصناف توجهی به حیات این صنف ندارد و مشکلات و مسائل مارا نادیده میگیرد .در حالیکه‌نرخی‌راکه ما بکلیو احد های‌صنفی تحمیل کرده‌ایم اگر چه‌زیان‌بخش است، بازهم اتاق اصناف مارا بازی نمی گیرد و هیچگونه همکاری بااین صنف ندارند.

هوشنگ غیاثی در باره کلاس های آموزشگاهها گفت:

از ما خواسته بودند که‌در هر آموزشگاهی کلاسهائی را باشرایط ویژه‌ای(که البته‌هزینه قابل توجه‌ای رادر برداشت) آماده سازیم. اما این کلاسها تمام بلااستفاده مانده‌اند ، باید این‌را بگویم که خود ما لزوم کلاس‌های آموزش فنی‌راشدیدا توصیه کرده‌ایم لااقل کسانیکه میخواهند رانندگی کنند ،

حتی‌المقدور اصول اولیه‌فنی اتومبیل را تعلیم گیرند. تا در مواقعی که بطور ناگهانی با مشکلات‌فنی اتومبیل مواجه‌می شوند درنمانند . مثلا یک‌نفر که تازه گواهینامه میگیرد‌شاید نتواند در (کابوت) را بازکند ویا اگر احیانا سیم دلکو و یا کوئل‌درآمد بتواند بسرعت آن را تشخیص دهد و خودرابه تعمیرگاه برساند.

راهنمای تدریس خصوصی

تدریس خصوصی توسط کادر ورزیده ساعتی ۵۵ تومان ۹۲۴۵۳۱

ششم طبیعی با تضمین ساعتی ۶۰ تومان دانشجویان مهندسی. ۶۵۶۶۲۷

تدریس خصوصی انگلیسی توسط لیسانس زبان از آمریکا تلفن ۹۳۱۰۹۸ ۱ـ۳ آ ـ۱۸۶۹

ریاضیات فیزیک‌شیمی راهنمائی نظری، ششم قدیم توسط ناصری دبیر ریاضی با ۱۸ سال سابقه تدریس ۲۳۶۳۵۹

ریاضیات

فیزیک شیمی آمار تلفن ۸۲۰۹۷۳

تجدیدیها

گسترش اموزشی با کادری مجهزاز ورزیده ترین مهندسین آریامهر وفی موفقت دانش آموزان . هنر آموزان و دانشجویان‌را در کلیه دروس تضمین می نماید تلفن۳۵۶۷۱۱ و ۶۲۱۵۶۹ آ ـ۱۰۹۱

تدریس توسط دانشجوی سال آخر پلی‌تکنیک ۷۳۹۳۲۶

ریاضی مکانیک رسم فنی ساعتی ۷۰ تومان لیسانس ریاضی و دانشجوی ساختمان ۶۳۵۲۹۳ ۱ـ۲ آ ـ۱۶۶۱

تدریس خصوصی پیتمن شورت هند در ۴۴جلسه تلفن ۸۲۰۱۳۵

تدریس تضمینی

ریاضیات راهنمائی باکمترین وجه تلفن ۷۹۶۹۲۹ آ ـ۲۰۷۳

ریاضیات

فیزیك ، شیمی

دوره کامل نظری تضمینی ۶۵۲۴۵۷

کلیه‌دروس دبیرستانی، راهنمائی ، دبستانی تضمینی ۷۵۶۵۶۳

ریاضیات راهنمائی دبیرستان کنتراتی تضمینی معدلی تلفن ۲۶۵۸۵۲

کلیه دروس راهنمائی نظری تلفن ۸۵۱۸۷۶

ریاضیات و ادبیات راهنمائی ومتوسطه رشته های ریاضی فیزیک علوم تجربی خدمات ۹۵۴۲۷۳

ریاضیات راهنمائی اول دوم نظری ساعتی ۵۰ تومان ۶۳۷۸۱۵

شرکت امداد خانواده تدریس خصوصی ، کلیه دروس توسط استادان متخصص ۶۵۴۸۵۱ ـ ۶۵۱۴۱۹

توسط خانم

فیزیك شیمی ریاضی زبان‌ششم‌نظری‌راهنمائی دبستان تضمینی ۲۸۳۳۳۰

شما را برای قبولی در اعزام آماده میکنیم ۲۳۷۱۲۶

کلیه دروس تلفن ۹۸۲۶۷۴ آ ـ۱۸۵۸

آموزشگاه آرایش بهار تلفن ۳۵۸۴۲۳

راهنمائی نظری دبستان با اعزام دبیر در منزل ۸۲۲۹۸۲

تدریس ریاضیات فیزیك توسط دانشجوی‌اریامهر تلفن ۸۵۶۳۲۷

تدریس خصوصی ـ عمومی دبستان ـ دبیرستان ـ راهنمائی ـ هنرستان تلفن ۵۶۲۳۱۷

حسابداری آمار بازرگانی باتضمین دبیر ۸۵۱۸۷۶ ـ۸۴۲۸۶۲

تدریس خصوصی زبان فرانسه

در منزل شما ۶۳۱۸۰۳

انگلیسی‌فرانسه

۹۳۲۰۳۳ ـ۶۲۰۷۱۷

۸۴۳۵۴۸ ـ ۸۵۰۷۳۶

انگلیسی‌فرانسه

کنتراتی ۶۲۰۷۱۷

انگلیسی فرانسه آلمانی

۸۲۰۹۷۳

زبان

انگلیسی‌فرانسه‌آلمانی کنتراتی ۸۲۰۹۷۳

انگلیسی

سطح عالی توسط MISS RODGERS

تلفن ۸۲۰۹۷۳

آ ـ۱۶۷۳

مکالمه انگلیسی بدون گرامر

۸۵۱۸۷۶

مکالمات روزمره انگلیسی فرانسه C.T.C ۲۳۰۸۴۱

تدریس خصوصی زبان فرانسه

در منزل شما ۶۳۱۸۰۳

انگلیسی‌فرانسه

۹۳۲۰۳۳ ـ۶۲۰۷۱۷

۸۴۳۵۴۸ ـ ۸۵۰۷۳۶

انگلیسی‌فرانسه

کنتراتی ۶۲۰۷۱۷

انگلیسی فرانسه آلمانی

۸۲۰۹۷۳

زبان

انگلیسی‌فرانسه‌آلمانی کنتراتی ۸۲۰۹۷۳

انگلیسی

سطح عالی توسط MISS RODGERS

تلفن ۸۲۰۹۷۳

آ ـ۱۶۷۳

مکالمه انگلیسی بدون گرامر

۸۵۱۸۷۶

مکالمات روزمره انگلیسی فرانسه C.T.C ۲۳۰۸۴۱

زبان خارجی بیاموزید

تدریس‌خصوصی انگلیسی

تلفن ۳۲۸۳۹۰

انگلیسی برای بزرگسالان بدون گرامر ۸۴۲۸۶۲

عربی نظام قدیم ، جدید تضمینی ۷۵۶۵۶۳

تدریس خصوصی زبان های فرانسه انگلیسی و ایتالیائی بوسیله تحصیل کردگان در فرانسه و انگلستان و ایتالیا لطفا به تلفنهای ۲۶۲۰۲۳ و یا ۲۶۳۵۴۱ تماس حاصل‌نمایند. ۱ـ۲

قابل توجه عموم

مکالمه انگلیسی

توسط‌استادان‌آمریکائی وانگلیسی تلفن۹۳۹۴۵۰

مکالمه انگلیسی

بادبیران ایرانی و خارجی

تلفن ۶۵۵۷۰۵

گرامر ، مکالمه انگلیسی دو ماهه ۷۵۶۵۶۳

کلاس های خصوصی

انگلیسی ـ فرانسه‌ـ آلمانی در موسسه یا منزل تلفن ۸۴۶۸۶۳

تدریس‌خصوصی‌انگلیسی توسط دانشجو تلفن ۹۲۳۳۰۳ ۱ـ۳ آ ـ۱۶۹۲

گرامر ،مکالمه انگلیسی دو ماهه ۷۵۶۵۶۳ آ ـ۱۷۶۵

بنیادآموزشی کورش‌کبیر اصفهان

بنیانگذار مدرسه عالی کورش‌کبیر اصفهان

برای مجتمع آموزشی کورش‌کبیر در سطح مدارس بین‌المللی و برای مقاطع زیر دانش آموز میپذیرد.

۱ـ سال اول نظری یک کلاس ۳۰ نفر

۲ـ سال اول دبستان ۲ کلاس ۵۰ نفر

تاریخ ثبت‌نام تا۲۰ مرداد از ساعت ۹ الی ۱۲

نشانی ـ اصفهان خیابان کاخ سعادت آباد شماره ۲۹

تلفن های ۴۴۰۶۹ـ ۴۴۰۶۸ ـ ۴۴۰۶۷

داوطلبان غیر اصفهانی توجه فرمایند

حسب پیشنهاد و اصله‌درمورد تشکیل مدرسه شبانه روزی محدودی بتعداد ۱۲ نفر برای کلاسهای اول نظری درنظر گرفته شده است برای کسب اطلاع بیشتر بادفاتر ما در تماس باشید.

آموزش آزاد

مژده بعلاقمندان الکترونیک

آموزشگاه مقدم با امتیاز رسمی وزارت آموزش و پرورش برای کلاس های فشرده رادیو وتلویزیون ترم تابستانی و عادی هنرجو می پذیرد شروع کلاسها اول تیر ماه می باشد . آدرس خیابان شاهرضا پیچ شمیران جنب قنادی گل وبلبل ساختمان ۴۲۶ تلفن ۳۰۵۰۶۳

مرکز آموزش پرند

مجهز به لابراتور زبان برای کلاس های ترم تابستان ثبت‌نام میکند. چهارراه شاه تلفن ۶۶۲۲۳۵

خانه زیبائی تهران

نماینده رسمی یونیورسیته بهداشت‌زیبائی پاریس در ایران و موسسه آموزش زیبائی‌آدرس سرپل‌تجریش‌ـ خیابان‌ملک‌پور (ثبت) نرسیده به شهرداری شمیران‌ـ پلاک ۵ر۱ تلفن ۲۷۵۷۷۷

آموزشگاه اریس بهار تلفن ۶۴۹۴۸۹

آموزشگاههای ماشین‌نویسی

آموزشگاه ماشین‌نویسی هما

میدان منیریه

ماشین نویسی ۲۵ شهریور تعلیم با ماشینهای برقی اجاره ماشین تحریر استخدام شما از طرف ما خیابان آذربایجان بین‌خوش ورودکی ساختمان ۲۵ شهریور تلفن ۹۵۹۰۱۲ ۱ـ۴

کرایه‌ماشین تحریر باتحویل‌در محل ۳۴۲۷۹۹ ۱ـ۳

موسسه‌آموزش آرایش گلریز یکی از کاملترین موسسات آموزشی در دنیا برای دوره های۱۵روزه برای آرایشگران ویک ماهه و یک ماه و نیمه فشرده و سه ماه عادی ثبت نام میکند تلفن ۶۴۷۰۷۶ ـ ۶۴۸۳۵۳

نزدیکترین آموزشگاه رانندگی راانتخاب‌کنید

آموزشگاه رانندگی پروانه با مربیان‌ورزیده و تضمین‌قبولی خیابان آرامگاه ایستگاه بانک ۵۵۰۹۱۹

★

آموزشگاه رانندگی سنجریفر

باکادری مجهز آماده میباشد خیابان سپه مقابل شیخ هادی ۶۴۰۱۰۱

★

آموزشگاه رانندگی‌پرنده ساحل نظام‌آباد ایستگاه گل‌چین ۷۵۶۵۷۵

★

آموزشگاه‌رانندگی‌آهاری خیابان آذربایجان ۹۲۰۳۲۳

★

آموزشگاه رانندگی آپلو نارمک جنب شرکت‌واحد ۷۹۶۸۰۱

★

آموزشگاه رانندگی جم نواب بین سالار و رضائی ۵۴۰۷۸۹

★

آموزشگاه رانندگی چمن سه راه سمنگان تلفن ۷۳۵۶۷۷

★

آموزشگاه رانندگی‌جاوید باکادری مجرب با تضمین سه راه آذری ۹۵۰۸۵۳

★

آموزشگاه رانندگی جمشید زیرنظر استادان باتجربه‌هاشمی جلومیدان‌سپاه دانش۹۵۳۸۹۵

★

آموزشگاه رانندگی دیاموند باتضمین‌و با کادری متخصص روزوات میدان ۲۵ شهریور ۸۲۴۳۵۰

★

آموزشگاه‌رانندگی‌داوری باتضمین قبولی و مربیان با تجربه نارمک خیابان مهر ۷۹۶۵۳۳

★

دوره‌تعلیم رانندگی و ترافیک رامیو انید باسهل ترین شرایط وکوتاهترین مدت در

آموزشگاه‌رانندگی‌سراج زیر نظر مربیان کار آزموده فراگیرید عباس آباد ۸۴۴۷۸۸

آموزشگاه رانندگی‌پیمان خزانه فرح‌آباد فلکه‌دوم ۵۵۱۲۹۹

★

آموزشگاه‌رانندگی‌مسعود تلفن۳۳۱۵۸۰ بامدیریت جدید ـ حسین یاوری

★

آموزشگاه رانندگی‌بهزاد خیابان نیروی هوائی ۷۹۲۶۰۱

★

آموزشگاه رانندگی ابراهیمی بامربیان مجرب میدان دوم‌آریا شهر ۹۴۱۷۴۹ـ ۹۴۱۷۶۲

★

آموزشگاه رانندگی مهر شمیران تجریش‌خیابان شهرداری‌جنب سینما آستارا ۲۷۲۴۷۷

آموزشگاه رانندگی اتحاد داوری با تضمین قبولی میدان آریاشهر ۹۷۵۹۵۹

★

آموزشگاه رانندگی‌ایران با تضمین قبولی‌فرح‌آباد زاله ۳۳۷۹۸۰

★

آموزشگاه رانندگی‌بابك شاه چهار راه کاخ ۶۶۲۹۲۶

★

آموزشگاه رانندگی‌بدیع شاه چهار راه سیمتری ۹۲۸۷۹۶

★

آموزشگاه رانندگی رحمانی شهباز انتهای خیابان غیاثی ۳۵۵۱۳۳

★

آموزشگاه رانندگی شهریار تهران پارس خیابان ۱۸۸ ـ۷۸۱۶۵۵

★

آموزشگاه رانندگی‌حاتم بامربیان باتجربه‌سیمتری چهار راه سرسبز ۷۹۵۹۲۹

آموزشگاه رانندگی فیروزه باتضمین قبولی سلطنت آباد نبش بوستان هفتم ۲۳۴۵۸۳

★

آموزشگاه رانندگی ری باکادری‌منظم با تضمین شهرری میدان‌پهلوی ۵۹۰۰۵۱

★

آموزشگاه رانندگی مرادی اسکندری جنوبی چهار راه بوستان سعدی تلفن۹۵۴۴۵۰

★

آموزشگاه رانندگی تضمین رانندگی تا قبولی

در کمترین مدت ثبت نام باتلفن ۸۵۰۵۳۶

★

هنرکده فنی بهجت آباد بالاتر از شرکت نفت تضمینی رانندگی‌بشماباموزد ۶۶۹۳۴۳

★

آموزشگاه رانندگی احتیاط بزرگراه فرح‌زاد اول گیشا ۶۳۶۲۶۴

★

آموزشگاه رانندگی‌حمید فرح آباد ژاله اول بلواررضا پهلوی ۳۴۶۷۵۴

★

آموزشگاه رانندگی کالسکه تضمینی‌صددرصد پهلوی مقابل امپایر ۸۹۸۱۶۵

★

آموزشگاه‌رانندگی‌مرادی اسکندری جنوبی چهار راه بوستان سعدی تلفن۹۵۴۴۵۰

★

آموزشگاه رانندگی دولتخواه تضمین رانندگی تا قبولی

در کمترین مدت ثبت نام باتلفن ۸۵۰۵۳۶

★

هنرکده فنی بهجت آباد بالاتر از شرکت نفت تضمینی رانندگی‌بشماباموزد ۶۶۹۳۴۳

★

آموزشگاه رانندگی شهریار تهران پارس خیابان ۱۸۸ ـ۷۸۱۶۵۵

★

آموزشگاه رانندگی‌حاتم بامربیان باتجربه‌سیمتری چهار راه سرسبز ۷۹۵۹۲۹

آموزشگاه رانندگی فیروزه باتضمین قبولی سلطنت آباد نبش بوستان هفتم ۲۳۴۵۸۳

★

آموزشگاه رانندگی ری باکادری‌منظم با تضمین شهرری میدان‌پهلوی ۵۹۰۰۵۱

★

آموزشگاه رانندگی پرنس تضمین قبولی با مربیان کار آزموده فقط دردو هفته قلهک خیابان دولت سه راه نشاط ۸۴۶۳۹۸ ۱ـ۱

★

آموزشگاه رانندگی تابان تضمین قبولی باکادر ورزیده فقط‌دردو هفته تلفن های‌رزرو ۸۴۳۴۱۵ و ۸۵۳۳۹۶ حشمتیه اوایل خواجه نظام الملک ۱ـ۲

★

آموزشگاه رانندگی تاج خیابان‌تاج‌ایستگاه هما۹۷۴۱۸۱

★

برای‌اولین‌بار تنها آموزشگاهی که‌اقدام بتعلیم رانندگی خانم‌ها بو سیله مربی زن نموده

آموزشگاه رانندگی‌هدف ۳۴۲۶۹۱

★

هنرکده فنی ناصر تضمینی رانندگی بشما می آموزد ۲۱ متری جی چهارراه طوس ۹۶۴۶۱۴

★

آموزشگاه رانندگی بهار میدان ۲۴ اسفند ۹۲۰۲۹۶

★

آموزشگاه رانندگی جت ۱۱امتیازبه‌هرهنگیان ودانشجویان اول تهران پارس خیابان مازندران ۷۸۰۹۶۹

★

آموزشگاه‌رانندگی‌ونوس تضمینی رانندگی بشما می آموزدوحیدیه ایستگاه‌تسلیحات تلفن ۷۳۸۱۶۲

★

آموزشگاه رانندگی سیامك بابهترین مربیان در کمترین مدت رانندگی رابه شما می آموزد امیر آباد شمالی‌مقابل دانشکده فنی تلفن ۶۳۵۷۹۷ـ ۶۳۴۶۵۰

★

آموزشگاه رانندگی دیبا جاده قدیم کرج ایستگاه حسینیه

★

آموزشگاه رانندگی صبا جاده قدیم شمیران سه راه زندان ۷۵۸۱۴۶

★

آموزشگاه رانندگی ساوك طبق قرارداد قبلی بادانشگاه به دانشجویان محترم تخفیف مخصوص میدهد تهران پارس خیابان خسرو پاساژ فرهاد تلفن ۳۳۹۷۹۵

★

آموزشگاه رانندگی شهر ولیعهد سر آسیاب مهرآباد ۹۶۰۲۶۰

★

آموزشگاه رانندگی بهار باقبولی و کادری منظم میدان ۲۴ اسفند روبروی سینما اونیورسال ۹۲۰۲۹۶

★

آموزشگاه رانندگی دیبا باکادری‌منظم‌با تضمین شهرری میدان پهوی ۵۹۰۰۵۱

★

رانندگی پرنس تضمین قبولی با مربیان کار آزموده فقط دردو هفته قلهک خیابان دولت سه راه نشاط ۸۴۶۳۹۸ ۱ـ۱

★

رانندگی تابان تضمین قبولی باکادر ورزیده فقط‌دردو هفته تلفن های‌رزرو ۸۴۳۴۱۵ و ۸۵۳۳۹۶ حشمتیه اوایل خواجه نظام الملک ۱ـ۲

★

آموزشگاه رانندگی تاج خیابان‌تاج‌ایستگاه هما۹۷۴۱۸۱

★

برای‌اولین‌بار تنها آموزشگاهی که‌اقدام بتعلیم رانندگی خانم‌ها بو سیله مربی زن نموده

آموزشگاه رانندگی‌هدف ۳۴۲۶۹۱

★

هنرکده فنی ناصر تضمینی رانندگی بشما می آموزد ۲۱ متری جی چهارراه طوس ۹۶۴۶۱۴

★

آموزشگاه رانندگی بهار میدان ۲۴ اسفند ۹۲۰۲۹۶

★

آموزشگاه رانندگی جت ۱۱امتیازبه‌هرهنگیان ودانشجویان اول تهران پارس خیابان مازندران ۷۸۰۹۶۹

★

آموزشگاه‌رانندگی‌ونوس تضمینی رانندگی بشما می، آموزدوحیدیه ایستگاه‌تسلیحات تلفن ۷۳۸۱۶۲

★

آموزشگاه رانندگی سیامك بابهترین مربیان در کمترین مدت رانندگی رابه شما می آموزد امیر آباد شمالی‌مقابل دانشکده فنی تلفن ۶۳۵۷۹۷ـ ۶۳۴۶۵۰

★

آموزشگاه رانندگی دیبا جاده قدیم کرج ایستگاه حسینیه

★

آموزشگاه رانندگی صبا جاده قدیم شمیران سه راه زندان ۷۵۸۱۴۶

★

آموزشگاه رانندگی ساوك طبق قرارداد قبلی بادانشگاه به دانشجویان محترم تخفیف مخصوص میدهد تهران پارس خیابان خسرو پاساژ فرهاد تلفن ۳۳۹۷۹۵

★

آموزشگاه رانندگی شهر ولیعهد سر آسیاب مهرآباد ۹۶۰۲۶۰

★

آموزشگاه رانندگی بهار باقبولی و کادری منظم میدان ۲۴ اسفند روبروی سینما اونیورسال ۹۲۰۲۹۶

★

نوار درسی برای همه

بااستفاده ازکتاب ونوار سازمان نواردرسی

موفقیت در امتحانات شهریور و خرداد حتمی است .

نشانی : خیابان شاهرضا روبروی دبیرخانه‌دانشگاه تهران‌ساختمان۳۲۲ تلفن ۶۶۸۲۲۴

زبان انگلیسی درلندن

یکماهه‌ـهزینه‌تحصیلی‌وپانسیون ۲۵۰۰۰ ریال تلفن ۶۶۱۹۱۷

کیهان نو

در دنباله موفقیتهای همه‌ساله در کلاس چهارم ریاضی امسال نیز بین کلیه دبیرستانهای پسران ناحیه ۱۵ تهران مقام اول را احراز کرد .

۴ـ۹۳۷۷۹۳ـ ۹۷۸۳۳۶

کیهان نو

باتلفیق تجربیات ارزنده گذشته و بهترین امکانات کالجهای انگلستان برای نوجوانان شما محیط اطمینان بخشی است .

۴ـ۹۳۷۷۹۳ـ ۹۷۸۳۳۶

کلاس «خودهیپنوتیزم» ویوگا

تحت‌نظر استاد کابوك متخصص در هیپنوتیزم ویوگا از آمریکا .

تماشا برای عموم‌آزاداست تلفن ۹۶۵۰۳۰۲و ۹۸۱۱۹۷

انستیتو انگلیسی پژاد کورش

برای کلاس های اعزام ـتافل ـ مکالمه ـ گرامر و ترمی ثبت‌نام می‌کند .

خیابان کورش کبیر ـ خیابان شاه‌صفی‌تلفن ۸۴۶۸۶۳

کلاسهای انگلیسی انجمن ایران و آمریکا

ثبت نام وامتحان تعیین کلاس برای کلاسهای فشرده که‌در هفته ۵ روز روزی ۲ ساعت در ساعات ۸ الی ۹ر۴۰ دقیقه و ۱۰الی ۱۱ر۴۰دقیقه تشکیل میگردد درتاریخهای پنجشنبه۵ دوشنبه ۹ ، و سه‌شنبه ۱۰ مردادماه از ساعت ۸ صبح‌الی ۲ بعدازظهر بعمل خواهد آمد:

نشانی ـ خیابان وصال شیرازی شماره ۷۵ تلفن ـ۶۴۰۵۰۱

هدف

برای کلاس های ماشین نویسی فارسی

لاتین ثبت‌نام میکند خیابان‌وصال شیرازی مابین بزرگمهر و تخت‌ـ جمشید .

گروه فرهنگی زند

ثبت‌نام برای کلاسهای تجدیدی و تقویتی و متفرقه باکادر مجهز آموزشی ادامه دارد .

ژاله‌ـ دلگشا ـ میدان کلانتری تلفن۳۴۶۸۴۵

کجا خیاطی بیاموزیم!

آموزشگاه خیاطی فرح‌و آرایش پیمانه

برای ترم جدید ثبت نام می نماید تلفن ۹۷۹۶۲۸ ۱ـ۱

آموزشگاه خیاطی تهرانیان تلفن ۷۹۹۸۶۷

آموزشگاه خیاطی وگلسازی پروین ثبت نام می کند ۹۸۰۴۳۷ ۱ـ۲

آموزشگاه خیاطی تهرانیان ثبت نام می‌کند ۷۹۹۸۶۷ ۱ـ۲

آموزشگاه‌خیاطی بهشت ایران ثبت نام می کند۹۵۸۵۱۰ ۱ـ۱

آموزشگاه‌خیاطی ارتمیس‌ثبت نام می کند تلفن ۷۸۳۳۸۹ ۱ـ۱

آموزش نقاشی

تعلیم

نقاشی

خصوصی درحیرن و بانوان

تلفن ۸۳۴۶۸۷

تعلیم نقاشی

وکارهای رنگ روغن و آبرنگ برای فروش میناس غریبیان ۸۴۱۷۰۹ ۱ـ۱

آموزشگاه نقاشی فکور تلفن ۳۱۲۶۴۶

آموزش هنری

آموزش رقص در یکهفته ایرانی عربی خارجی کلاس رقص تاریخیان حافظ کالج ۳۷۲۳۵۴

تدریس خصوصی گیتار کلاسیك برای خانمها ۸۵۲۴۶۵

تدریس فلوت

بوسیله متخصص فنی با مدرک از انگلستان تلفن ۶۵۷۰۱۶ـ علیمحمدی ۱ـ۳ آ ـ۵۳۴۵

زبانکده داریوش

برای کلاسهای اعزام ، تافل ،مکالمه ، گرامرو ترمی همه‌روزه ثبت‌نام میکند .

خیابان نادری‌چهارراه قوام‌السلطنه

تلفن ۳۷۵۵۳۷

انجمن ملی حمایت کودکان

آگهی پذیرش دانش‌آموز بهیاری

موسسه عالی فرحناز پهلوی وابسته به انجمن ملی حمایت کودکان برای سال تحصیلی ۳۸ـ۲۵۳۷ از طریق امتحان تئبی و مصاحبه برای بیست و نهمین دوره رشته بهیاری دانش آموز میپذیرد .

۱ـ داشتن کارنامه قبولی سال سوم راهنمائی.

۲ـ گذراندن آزمایش ورودی و مصاحبه .

۳ـ سالم بودن جسم‌وروان طبق‌نظر پزشك‌انجمن ملی حمایت کودکان.

۴ـ حداکثر سن ۲۲سال تمام .

مدارك لازم :

۱ـ داشتن کارنامه قبولی سال سوم راهنمائی .

۲ـ فتوکپی شناسنامه ۲ برگ .

۳ـ عکس ۴ × ۳ شش قطعه .

۴ـ رسید بانکی بمبلغ ۳۰۰ ریال حسابجاری ۱۵۶۶ موسسه عالی فرحناز پهلوی نزد بانك ملی ایران‌شعبه‌خیابان ونك(مبلغ مذکوربهیچوجه مسترد نمی گردد) .

تبصره ۱ـ دانش آموزان شبانه‌روزی می‌باشند.

تبصره ۲ـ موسسه فقط داوطلبین دختر را می پذیرد .

تبصره ۳ـ داوطلبین دختر بایستی مجرد باشند.

از پذیرفته شدگان تعهد خدمت بین ۲ تا ۴ سال برابر مقررات انجمن ملی حمایت کودکان اخذ میگردد .

واجدین شرایط می توانند همه‌روزه (غیر از پنجشنبه ها و جمعه ها) از ۴ مرداد ماه الی۲۸ مرداد ماه ۳۷ بین ساعات۸تا۱۶ با دردست‌داشتن مدارك فوق برای ثبت‌نام بدفتر آموزشی موسسه عالی فرحناز پهلوی واقع در خیابان پهلوی‌بالاتر ازمیدان ونك خیابان‌رشیدیاسمی‌جنب‌بیمارستان سوانح و سوختگی مراجعه نمایند .

نیازمندیهای اطلاعات

تلفنی آگهی می‌پذیرد

استخدام: ۳۰۳۷۰۲ ـ ۳۱۱۲۱۹ املاک و مستغلات: ۳۰ ـ ۳۱۱۲۲۹ خرید و فروش: ۳۲۸۲۵۷ ـ ۳۲۸۴۱۴ خدمات: ۳۱۲۴۱۳ ـ ۳۱۱۲۲۷

مبل و دکوراسیون

تالار جنرال مبل

عرضه کننده زیباترین مبلمان استیل و مدرن ایتالیائی وایرانی انتهای وزراء نبش خیابان ۲۷ تلفن ۶۲۵۸۴۵

تعویض رویه مبل فوری تلفن ۶۶۲۸۹۷

تعویض رویه مبل فوری در محل و رنگ کاری پذیرفته می شود ۷۳۶۸۹۲ آزمونید

فروش دست اول

ماشین تحریر برقی (۱۲تا۲) ۸۲۰۸۴۳

انواع لباسهای تابستانی به فروش میرسد سید خندان ـ خواجه عبداله انصاری شماره ۵۲ تلفن ۲۳۸۸۷۶ آ۳ـ۱ آ۱۷۱۴ـ

سرویس پذیرائی و نهار خوری‌وبوفه لوکس ولوستر ایتالیائی کاردست بفروش می رسد از ۶ تا ۹ شب تلفن ۸۲۶۳۲۲ آ۳ـ۱ آ۱۸۷۰ـ

مقداری مبل و سرویس اطاق خواب و کلیه وسائل ضروری منزل بفروش میرسد تلفن : ۷۶۰۸۹۶

سرویس اتاق خواب‌جیر اصل ایتالیائی تلفن ۹۲۴۹۱۲

حراج حراج

حراج بوتیت‌افشار‌بسته فرنگی از دوم تا دهم ۶۵۷۸۷۶

دوربین عکاسی فیلمبرداری کانن پروژکتور ریومیک ناطق ۸۵۸۶۲۸ آ۲ـ۱ آ۱۶۵۳ـ

حراج لباس خارجی

لباس نو ودست دوم زنانه و مردانه جاده پهلوی پسیان شمالی شارستان هشتم شماره ۲ تلفن ۲۹۵۸۴۲ آ۱ـ۱ آ۱۹۰۱ـ

لوازم‌منزل مبل‌دست‌دوم و غیره دوربین فیلم‌برداری وی‌دیو ۸۳۱۵۳۸

خرید اثاثیه

گالری‌فرش

شایان ۶۶۱۰۶۹ و ۶۶۶۴۳۰ خریدار قالی‌و قالیچه‌کهنه ونوکاخ ۷۹

کلیه لوازم منزل شما را خریداریم ۳۰۲۶۳۹

اتومبیل فروشی

بیکان

پیکان دولوکس مدل ۵۳ رنگ خاکستری با رادیو پخش فوری بفروش می رسد . تلفن: ۳۱۱۲۱۳

پیکان دولوکس ۵۴ خیلی‌تمیز رنگ سبز فروشی۲۳۵۶۳۲ آ۱ـ۱ آ۱۷۹۹ـ

پیکان دولوکس۴۸آجری تاکسی برگشت تمیز فوری فروشی ۳۱۱۲۲۷

حواله‌پیکان دولوکس تحویل فوری ۳۲۳۸۵۱

پیکان۵۱ دولوکس تمیز ـ تلفن ۹۷۷۶۷۷ آ۳ـ۱ آ۲۶۲۱ـ

پیکان دولوکس مدل ۵۵ تلفن ۲۷۵۸۳۳ بعد از ۵ بعد از ظهر آ۲ـ۱ آ۱۶۵۶ـ

هیلمن

هیلمن سفید ۷۵ بفروش می رسد تلفن ۸۴۰۳۳۳ از ۵ر۴ الی ۸ر۵ بعدازظهر آ۵ـ۱ آ۱۵۷۵ـ

زیان

زیان آخر ۵۳ سفید قیمت ۱۳ هزار تومان ۳۳۷۸۳۸ آ۲ـ۱ آ۱۸۵۲ـ

زیان ۵۳ خیلی تمیز بفروش میرسد تلفن ۹۲۱۱۰۸ آ۸ـ۱ آ۱۷۰۸ـ

فولکس

فولکس استیشن مدل ۶۴ اویل استیشن مدل ۶۲ ۹۶۶۱۸۱ آ۲ـ۱ آ۵۱۸۳ـ

فولکس واگن ۱۶۰۰ سواری رنگنارنجی‌مجهز به دستشویی وتوالت فرنگی مدل ۱۹۷۸تلفن از ۴ تا۷ بعدازظهر ۲۳۰۵۵۸ آ۵ـ۱ آ۱۷۰۵ـ

فولکس واگن ۱۶۰۰ سواری مدل ۶۸ قیمت مقطوع ۱۶۰۰۰ تومان ۶۴۳۹۶۵ آ۶ـ۱ آ۱۷۰۶ـ

ب.ام.و

بی‌ام‌و، مدل ۷۴ رنگ قرمز فوق‌العاده‌تمیز باوسائل اضافی واستریو مقطوع هفتاد هزار تومان‌تلفن ۸۳۵۷۸۸ از ساعت ۸ صبح الی ۵ بعدازظهر آ۲ـ۱ آ۲۶۲۵ـ

ب. ام .و ۲۰۰۲ مدل ۷۲ رنگ سفید تلفن ۶۳۸۶۸۶ از ۵ بعدازظهر به‌بعد .

شورولت

شورولت ۶۵ ایمپالا موتور گیربکس دیفرانسیال سالم تودوزی و لاستیک ها نو فروشی ۸۴۷۳۷۹ آ۸ـ۱ آ۱۷۹۸ـ

شورولت آمریکائی وگاء مدل ۷۳ تلفن ۲۴۸۵۹۲

پونتیاك‌فورمولا(فایربرد) مدل ۷۶ فول ۸۲۳۷۶۰

فیات

فیات ۱۲۸ مدل آخر ۷۳ بعد ازظهر ۴ر۴ ببعد تلفن۳۷۲۹۵۷ آ۳ـ۱ آ۱۷۹۶ـ

فورد

فورد کاپری ۱۷۰۰ مدل ۷۰با رادیو پخش ۳۰ هزار تومان ۷۸۰۰۵۷ آ۳ـ۱ آ۱۸۴۰ـ

اپل

اپل آسکونا ۱۶۰۰ مدل ۷۸ کمرک نشده سالم رنگ بسیار قشنگ تقریبا نارنجی رینگ اسپرت بدون واسطه ارزان ۶۳۵۵۶۶ آ۷ـ۱ آ۱۷۰۷ـ

پژو

پژو ۴۰۴ مدل ۶۷ با رادیو ضبط تلفن ۲۹۰۵۱۴

پژو مدل ۷۸ شماره موقت بفروش میرسد تلفن ۳۷۵۴۱۹ آ۲ـ۱ آ۱۶۵۹ـ

فروش پژو ۵۰۴ جی ال‌مدل ۷۶ تلفن ۸۳۱۵۴۶ آ۲ـ۱ آ۱۶۸۳ـ

پژو ۵۰۴ مدل ۷۱ موتور۷۲ سفید تلفن ۶۳۵۴۳۶ آ۲ـ۱ آ۱۷۲۵ـ

پژو ۵۰۴ مدل۷۷ جی ال رنگ شکلاتی متالیک شیشه رنگی کارکرد۱۲ هزار کیلو متر قیمت ۱۳۰ هزار تومان تلفن ۶۸۳۱۴۱ آ۲ـ۱ آ۱۹۲۵ـ

پژو ۴۰۴ مدل ۶۷ با رادیو ضبط فروشی تلفن ۲۹۰۵۱۴ آ۱ـ۱ آ۱۸۵۱ـ

لانچیا

لانچیا بعلت مسافرت‌لانچیامدل ۷۵ کولردار بفروش می رسد ۶۶۱۰۹۵

بعلت مسافرت لانچیا مدل ۷۵ کولردار‌بفروش میرسد تلفن ۶۶۱۰۹۵

یك دستگاه بیوك بی تو ایران‌مدل۳۶ رنگ‌نقره‌ای متالیك کارکرد ده هزار کیلومتر باوضعیت‌بسیار عالی‌بفروش میرسد‌تلفن ۸۵۲۲۹۳ صبحها از ساعت ۹ تا ۱۳ وعصرها از ساعت ۱۴ تا۱۷

جیپ

جیپ جنگی ویلیز آمریکائی نمیز تلفن ۸۳۱۵۶۷ آ۱ـ۱ آ۱۸۰۱ـ

خرید اتومبیل

انواع اتومبیل از دم قسط خریداریم تلفن ۹۲۱۹۳۱ آ۱ـ۱ آ۱۷۴۳ـ

فروشگاههای اتومبیل

انواع تویوتا و پیکان و وانت

رنو و هیلمن ۳۷ با وام‌بانکی تلفن۹۲۷۵۸۸

انواع اتومبیل های ایرانی‌و خارجی با وام بانکی ۳۰ ماه و باوام ازاد ۹۳۴۴۲۵

نمایشگاه‌برادوی

کادیلاك. بیوك .شورلت ایران و بی‌ام و ۵۱۸ چروکی چیف ،رنجرور رنو گالانت با کولر با وام‌بانکی۳۰ ماهه‌تحویل فوری بی‌ام و ۳۲۰ ۷۸ رنك‌یشمی صفرکیلومتر ۸۵۰۸۰۷ـ ۸۴۶۸۸۷

داتسون

خیابان قدیم شمیران نرسیده به پل‌رومی تلفن۲۶۲۱۷۰ ۲۶۶۴۰۱ـ۲۶۴۳۷۰

داتسون

انواع و اقسام اتومبیل های داتسون سواری ووانت قد و اقساط موجود: سیمنری نارمک تلفن۷۹۳۰۳۸ـ۷۹۱۶۱۲

تویوتا

کارینا ـ کرونا وانت تحویل فوری نقدواقساط تلفن : ۳۰۲۸۱۸ ـ۳۱۴۵۷۱

تویوتا۷۸

کارینا و کرونا و پیکان دولوکس نقدواقساط ۳۰ ماهه با وام بانکی آماده تحویل

۲۶۴۷۱۵

انواع و اقسام اتومبیل‌با وام بانکی تحویل فوری تلفن ۹۳۹۷۸۴

پیکان ـ تویوتا هیلمن ـ رنو

با وام بانکی تلفن : ۷۵۲۱۸۳

۱ـ پیکان دولوکس ۵۳
۲ـ پیکان جوانان ۵۴
۳ـ فورد کاپری ۷۳
۴ـ سوباروی ۷۷

نقد و اقساط فروشنده‌ایم ۹۲۱۹۳۱

لانسر

اتومبیل استثنائی ۱۹۷۸ زیبا . مجکم . سریع نماینده فروش در ایران

شرکت پلام

کوروش کبیر نبش شهناز ۵ ۷۵۰۸۴و۷۵۳۹۵۸ نماینده انحصاری شرکت‌اتوتهران

تویوتا

دوج گالانت دوج لانسر با وام بانکی ۳۰ ماهه تلفن ۶۶۱۳۴۰

پیکان نقد و اقساط با وام بانکی تلفن۶۴۱۹۵۶

تویوتا

به‌منظور رفاه خریداران محترم

شرکت‌جهان‌تویا

انواع‌اتومبیل های‌تویوتا را با شرایط نقد واقساط عرضه میکند

تلفن فروش تهران ۵۴۶۸۶۴ـ ۵۴۹۲۶۳ خرمشهر ۲۱۵۵ـ ۵۹۴۹

جیپ آرو

قابل توجه وزارتخانه ها بخش های خصوصی موسسات کشاورزی و دامپروری

جیپ آرو

بامشخصات فنی زیر :

۴ سیلندر ۲ دفرنسیال سقف فلزی‌فول پلاتین باشرایط سهل حتی بدون پیش قسط تحویل فوری عرضه می گردد

تلفن فروش تهران ۵۴۹۲۶۳ ـ ۵۴۶۸۶۴

خرمشهر ۲۱۵۵و ۵۹۴۹

انواع پیکان‌تویوتا داتسون.رنو

۳۰ ماهه با وام بانکی: ۸۵۵۱۷۷

برای اتومبیل شما

سایبان اتومبیل سقف‌حیات‌خلوت ۳۱۲۹۹۱

کولر پژو ۵۰۴ بانصب ۵ تومان فوری تلفن : ۸۲۱۸۳۰

اتومبیل کرایه

تاکسی‌سرویس هیلتون ونك

با ماشین های اخرین مدل در ۲۴ ساعت در خدمت‌شماست سن‌های ۶۸۶۹۰۰ ـ ۶۸۱۰۵۹

M.A.S

اتوبوس و مینی بوس‌دربست باارکاندیشن (کولر)مخصوص مسافرت‌و آژانسهای توریستی ۹۷۸۸۱۵ و ۹۷۰۸۱۴ آ۱۶۱۶ـ

توسن‌بار

۹۲۰۱۱۱

بیمه‌کالا از مبدا تامقصدبارکش شهر و شهرستان

اتو جدید

کرایه اتوبوس و مینی‌بوس فوری ۷۳۹۷۸۳ـ۷۳۸۶۵۲

ماشین آلات

اکازیون ماشین‌پرس برای عکس‌برگردان لباس واطو در اندازه های مختلف موجود است۳۹۲۲۵۹

بیك دستگاه دوخت پلاستیك اتوماتیك‌خیلی فوری نیازمندیم تلفن ۹۳۶۷۹۳

جرثقیل کرایه

جرثقیل حاسب ۵۵۴۰۲۶-۵۵۴۰۲۷ ۵۵۴۰۲۸-۵۵۴۰۲۹

آنتن تلویزیون

نصب آنتن رنگی ۷۳۷۳۵۰

تعمیر تلویزیون

تعمیرگاه مجاز شاوب لورنس و گروندیک ویژه رنگی و سیاه و سفید نصب آنتن رنگی ۸۲۴۴۳۳

تلویزیون شما فوری در منزل تعمیر میشود ۲۷۴۷۷۰

تزئینات و دکوراسیون

نقاشی برده کرکره کاغذ موکت تلفن ۶۶۸۹۵۰

نصب انواع موکت کاغذ دیواری نقاشی و کلیه امور تزئینات ۷۶۹۸۵۴

توجه توجه

شرکت تزئیناتی رنگ وارنگ با مجرب‌ترین متخصصان دکوراتور شمارا باهرسلیقه‌ای که‌داشته باشید راضی خواهند نمود

تلفن ۶۵۵۸۱۸

آکوستیك‌با نصب‌وکلیه تزئینات فوری۹۲۴۹۱۲

پرده

سرویس و تعمیرات کرکره لوورد‌راپه وپرده های پارچه‌ای در اسرع وقت انجام میشود . ۹۲۰۶۱۷ـ۹۲۰۷۵۶

نقدواقساط

با یک تلفن منزل و محل کار خود را تزئین نمائید

۳۱۴۸۳۹

موکت نمدی بلژیکی با نصب متری ۲۲تومان تلفن۷۹۷۴۹۰

موسسه حاتم

مقاطعه و تعمیرات ـ ساختمان تزئینات ، کوکت ، کاغذ دیواری و نقاشی ۷۳۶۶۵۵

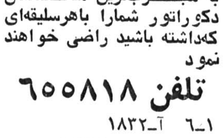

کلین‌سرویس دلیجان‌نو

تحویل فوری پرده‌کرکره از شهرستانها نماینده میدیرد ۷۵۶۷۹۷

سازمان تزئینات کریمی

موکت ، کاغذ دیواری . پرده، سقف پوش ، کفپوش نقاشی بقیمت تجارتی نقد و اقساط ۷۳۵۳۶۰

فقط بایك تلفن

انواع کاغذ دیواری ، موکت ، پرده کرکره نقاشی ساختمان باقیمت تجارتی نقد و اقساط ۸۵۲۵۱۵

خدمات تزئینی آناهیتا

موکت‌کاغذدیواری پرده کرکره سقفپوش کف پوش نقاشی ساختمان در اسرع وقت تلفن ۳۱۵۲۶۲

برای ساختمان شما

سازنده انواع مصنوعات آلومینیومی و آهنی در اسرع وقت درب‌و پنجره توری‌ونماسازی‌واسکلت فلزی ۳۱۲۹۹۱

پوکه

جهت شیب بندی سقف و بتون سبك هر متر مکعب ۲۵۰۰ ریال ۶۶۷۵۳۷ ـ ۶۴۴۳۱۷

مقاطعه کاری

نقشه‌کشی نوسازی تعمیرات و نماسازی ساختمان با کلیه مصالح

۷۵۳۳۹۰

آ۱۷۲۱ـ

سقف‌حیاط خلوت سایبان اتومبیل ۸۴۴۳۷۰

سایبان اتومبیل سقف‌حیاط خلوت سقفهای سالن تلفن ۸۴۵۸۰۷

آسفالت

گیرگونی با تضمین ۷۵۳۹۶۷

انباری

قابل نصب رویهم ۷۵۶۱۷۱ آ۵ـ۱ آ۱۶۲۳ـ

اسفالت کاری بام، محوطه ، کوچه، پیمانکاری ۳۳۳۶۵۶

ایزولاسیون‌پشت‌بام با

ایزوگام

انواع پشم شیشه تحویل فوری

شرکت‌بامباد۶۲۶۰۱۴ شعبه مشهد تلفن ۴۹۸۷۶

اسفالت

قیروگونی محوطه سازی با تضمین ۷۹۳۴۵۶

اف ـ اف

و کلیه کار های برقی ساختمان‌فوری۸۹۹۰۴۱ و ۸۹۹۹۵۸

آسفالت

با تضمین ۵۳۰۹۲۷ و ۵۳۴۳۱۰

موسسه حاتم

اسفالت کاری ساختمان ۷۳۶۶۵۵

ورق وج‌دار ۷۶۱۲۸۱

اکوستیك تلفن۷۶۱۲۸۰

آردواز تلفن ۷۶۱۲۸۰

رابیتز تلفن ۷۶۱۲۸۱

فروش و نصب انواع سقف های کاذب‌درسطح کشور ۷۶۱۲۸۰

نقاشی‌مدرن‌ساختمان ۸۴۸۰۹۹

رولپلاك سنك نصب فوری ۶۶۸۶۷۹

شرکت تکنوم گام فروشنده‌کلیه لوازم ساختمانی ۸۲۷۶۸۳ آ۱۷۲۴ـ

قیر و گونی واسفالت باتضمین ۷۲۸۴۵۵ـ ۷۳۰۱۰۸ آ۱ـ۱ آ۱۶۱۸ـ

سمپاشی شهریور

منازل باعات ادارجات ۷۳۸۲۲۲

ایرانیت تکنوکام ۸۳۱۱۳۶

کاشی ایتالیائی ۸۳۱۱۳۶

آردواز تلفن ۸۲۷۶۸۳

سیمان و اهن آلات ۸۳۱۱۳۶

درب پیش‌ساخته ۸۲۷۶۸۳

نوسازی و تعمیرات ساختمان شرکت آرتاج ۶۶۵۲۷۰

داربست پلیت ۷۳۶۰۱۹ نصب‌فوری‌داربست‌فلزی

داربست فلزی فردوس نصب فوری ۷۳۴۲۱۸

آسفالت پشت‌بام وکوچه وقیرگونی فوری ۹۶۲۲۵۳

فروش و نصب داربست ۸۵۶۲۵۴

نقاشی ساختمان مدرن فوری تلفن ۷۳۲۱۵۹

سیمانکاری ـ نماسازی رولپلاک سنگ ۶۶۸۶۷۹

درب وپنجره آلومینیومی و توری و کلیه مصالح ساختمانی آسفالت و نقاشی ۸۹۵۷۳۲

داربست فلزی ایرانشهر

۸۲۶۳۴۸

شستشوی مبل و فرش

قالیشوئی شربت اوغلی شستشو بااصول‌مذهبی ۹۲۶۱۸۹ـ ۶۲۶۱۴۶

قالیشوئی برف ۵۹۱۱۶۳ و ۵۹۳۳۰۷

قالیشوئی زمرد

قالیهای شمارا طبق قوانین اسلامی شسته‌و سریعتر تحویل میدهد ۹۲۱۷۷۴ آ۱ـ۱

شرکت آلمان خشکشوئی

موکت‌شستشو۱۵ ریال ـ مبلمان‌کرکست ۱۵۰ تومان فرش‌شستشو۴۵ ریال ـ سنگ‌آویز۱۵۰ تومان تلفن : ۸۵۰۱۱۱

خشکشوئی موکت

متری ۵ تومان مبلمان یکدست ۱۰۰ تومان تشک اتومبیل‌ـ پرده‌و نظافت کلی ساختمان ۶۴۶۸۷۷ ـ ۶۴۸۲۹۱

قالیشوئی بیوك

بسرپرستی داریوش

رفوگری‌و رنگ برداری‌پذیرفته می شود تلفن ۵۵۱۳۶۰ و ۹۷۷۱۱۸

دوراکلین‌سرویس آمریکا

خشکشوئی‌مبلمان ، موکت ، فرش و تشك اتومبیل از داخل ، مطابق با آخرین تکنیک متداول در آمریکا مجرب‌ترین پرسنل ـ ۸۴۵۶۸۳ ـ ۸۴۸۳۹۵ـ۸۴۸۳۹۶

قالیشوئی تهران

تحویل در ۲۴ ساعت

۵۵۰۰۹۸

آ۱۶۱۶ـ

کلین سرویس پاکزا خشکشوئی فرش مبل موکت وکلیه کفپوش ها با آخرین تکنیک تمیز تر و ارزانتر تلفن ۸۵۳۹۹۵ آ۱۷۷۰ـ

خشکشوئی ایران‌کلینز خشکشوئی موکت ، مبل ، کفشوئی مکانوم ، موزائیک واکس زنی تزئینات و نظافت کلی ساختمان پارکت ۸۴۳۷۴۹ آ۱۶۱۸ـ

قالیشوئی‌شمس

بااصول مذهبی کر می دهد ۹۵۲۹۱۱ و ۹۲۹۲۴۷

قالیشوئی پارس

پرسابقه ترین قالیشوئی در ایران فرشها را دراسرع وقت شسته و کر میدهد تلفن ۵۵۲۷۲۰

قالیشوئی بیوك

بسرپرستی داریوش

رفوگری‌و رنگ برداری‌پذیرفته می شود تلفن ۵۵۱۳۶۰ و ۹۷۷۱۱۸

کلین سرویس دلیجان‌نو خشکشوئی مبلمان‌ـموکت فرش ـ پرده و داخل اتومبیل در محل ها ۷۵۶۷۹۷

رفوگری‌فرش نعمت ۳۱۰۳۷۵ آ۱ـ۱

قالیشوئی اخوان

تلفن ۵۹۰۵۳۹

سرویس‌شهریور

بزرگترین خشکشوئی مبلمان موکت ، فرش ، پرده و تعمیر پرده‌کرکره

۷۳۸۲۲۲

خشکشوئی‌موکت

مبل ـشبانه روزی ۷۸۱۷۱۳

شستشوی‌موکت‌ومبلمان وپرده در اسرع‌وقت تلفن ۶۸۵۲۵۹

قالی‌شوئی وطن

۵۵۱۶۷۰

لوله کشی گاز

لوله‌کشی موری گاز با تائید شرکت گاز ۲۳۵۵۳۴ آ۱۶۰۳ـ

لوله‌کشی گاز

باتایید شرکت ملی گاز ایران شرکت‌پدیك۸۳۵۸۵۶

لوله‌کشی گاز با تائید ۹۲۹۸۲۸

لوله‌کشی گاز با تائید شرکت ملی گاز

۹۳۵۷۶۱

لوله‌کشی گاز باضمانت ۵ساله

باتایید شرکت‌ملی‌گاز خانگی ، تجاری ،صنعتی شرکت ایران کاوه ۸۳۴۵۲۸و ۸۳۰۸۵۰

لوله‌کشی گاز

طرح و اجرا زیر نظرمتخصصین باتائید شرکت ملی گاز ۷۶۵۰۵۴ و ۸۲۶۱۰۸

لوله‌کشی گاز باتائید شوفاژ ـ تهویه برق شرکت جتیسکو ۲۲۷۸۷۸

لوله‌کشی گاز باتائید شرکت ملی گاز شرکت دماوه ۶۵۵۳۹۲ آ۲۰ـ۱ آ۱۵۸۱ـ

تعمیر و سرویس شوفاژ

شرکت تاسیساتی بی‌بی‌بان با۲۰ سال تجربه تهیه‌ونصب موتورخانه (شوفاژ) در مدت ۲۰روز تعمیر شوفاژ وتهویه مطبوع (چیلر) شبانه روزی ۷۹۷۱۲۹

نصب‌و لوله‌کشی شوفاژ تهویه ـ آبرسانی ـگاز شرکت تاوسا ۲۳۰۸۰۷

شرکت مهندسی ژیسکار

بامهندسین و تکنیسین های مسلط و با تجربه آماده سرویس نصب تهویه مطبوع وشوفاژ و نگهداری و راه اندازی و در تهران و شهرستانها میباشد ۶۵۴۷۷۰ـ ۶۵۴۹۶۰ـ ۶۳۰۹۱۶

نصب و نگهداری فوری شوفاژ ، تهویه ، برق ، ۸۹۴۱۵۱ و ۸۹۱۷۴۸

نصب و سرویس‌شوفاژ ونگهداری ۷۶۱۶۰۱

نصب سرویس نگهداری شوفاژ ۲۶۲۶۹۸

نصب وسرویس شوفاژ۸ ۲۴۲۰۰۸

نمایشگاه‌وفروشگاه مبلمان خارجی حیات

آشپزخانه پیش ساخته ، اتاق خوابهای بزرك و جوانان ساخت کشور فرانسه ، آدرس تخت‌جمشید چهارراه بهار شماره۳۷۰ تلفنهای ۷۵۱۰۴۵ ـ ۷۵۲۳۷۹

قبول سفارش با قیمت تجارتی برای فروشگاه ها در تهران و شهرستان پذیرفته میشود .

گالری‌ارغوان

خرید وفروش‌لوازم‌منزل نوودست

دوم ساخت خارج تلفن ۲۴۰۵۴۴

خیابان سلطنت‌آباد فرمانیه خیابان میهن (جنب کلانتری ۲) خیابان نسترن خیابان خوش‌قدم‌نبش پرستو پلاك ۱۶

ایزوگام

نمایندگان رسمی شرکت پشم شیشه ایران در تهران

سازمان بنیاد ۶۶۷۵۶۸ـ ۶۶۲۹۳۲ـ۶۴۶۲۱۱ ۶۶۴۳۹۰ـ ۶۴۷۱۵۱

بامپاد ۶۲۶۰۱۴ شعبه مشهد ۴۹۸۷۶

اینسوله ۹۲۱۶۸۴ ـ ۹۲۸۵۳۷

ایران‌ایزول ۶۶۷۵۳۷ـ ۶۴۸۵۲۱ـ ۶۴۴۳۱۷ نمایندگی تبریز شرکت ایناد ۳۸۱۰۷

شرکت سهامی ماتازاکو شبانه روزی تهویه‌مطبوع ـ حرارت‌مرکزی ـ سردخانه ـ تهیه و نصب و نگهداری تلفن ۷۶۵۲۷۴

نصب شوفاژ و تهویه مطبوع و آب رسانی‌شرکت مکرول ۸۲۲۷۸۸

تعمیر و سرویس کولر

نصب و سرویس کولر استخر ، شوفاژ ، برق و تهویه تعمیر و نگهداری

هامدشور۹۲۱۰۰۹

سرویس و تعویض پوشال کولر ۳۷۰۸۵۳

نصب و سرویس کولر ۸۵۳۹۰۹

نصب و سرویس کولرو شوفاژ ـ رحمانی ۷۶۱۴۴۹

سرویس کولر فوری

۳۵۴۵۴۴

نصب و سرویس کولر ۷۶۳۴۷۲

کولر شوفاژ برق لوله کشی و آبگرمکن .

۷۵۲۶۶۶

سرویس ، نصب کولر تعویض پوشال فوری ۶۵۳۰۵۱

سرویس کولر و شوفاژ در اسرع‌وقت۶۶۳۷۶۲

نصب سرویس کولر شمیرانات تلفن ۲۶۲۶۹۸

شرکت خدمات

فنی شهاب

نصب و سرویس انواع لباسشوئی و ظرفشوئی فوری‌با تضمین۸۹۹۹۸۶ و ۸۹۴۸۷۸

سرویس کولرو‌تعمیرات برق ساختمان ۸۳۷۲۱۱

نصب و سرویس کولر ۷۶۳۴۷۲ آ۱۳ـ۱ آ۱۸۶۱ـ

تعمیر یخچال

تعمیر یخچال‌فریزر سیدحسین ۲۴۲۴۳۸

تعمیر انواع یخچال و آب سردکن تلفن ۲۴۲۳۶۶

تعمیر یخچال فریزر اجاق‌گاز تلفن ۲۴۷۳۵۸

تعمیر فریزر کولر/ یخچال ۸۲۱۸۳۰

تعمیر بخاری و آبگرمکن

تعمیر انواع ابگرمکن و کولر ۷۶۷۴۷۳

تعمیر انواع ماشین‌لباس شوئی ۷۶۴۰۳۰

لوله بازکنی

تشخیص ترکیدگی . ترمیم و بنائی ، تعمیر لوله‌کشی ولوله بازکنی فوری

۲۳۵۵۳۴

لوله‌بازکنی و تشخیص‌ترکیدگی تلفن ۲۶۲۶۹۸

تخلیه چاه تهران وشهرستان متری ۳۰ تومان ۹۶۹۵۱۳

لوله‌بازکنی ۷۶۱۶۰۱

لوله‌بازکنی ۱۵ تومن ولوله‌کشی۶۶۸۱۵۹

تخلیه‌چاه

لوله بازکنی

تلفن ۵۶۶۹۸۷

لوله بازکنی وترکیدگی

۹۶۷۲۵۲

لوله‌بازکنی فردوسی بدون تعطیل ۳۵۵۵۰۹

نیازمندیهای اطلاعات

تلفنی آگهی می‌پذیرد

استخدام: ۳۰۳۷۰۲ ـ ۳۱۱۲۱۹ املاک و مستغلات: ۳۰ ـ ۳۱۱۲۲۹ خرید و فروش: ۳۲۸۲۵۷ ـ ۳۲۸۴۱۴ خدمات: ۳۱۲۴۱۳ ـ ۳۱۱۲۲۷

موسسه فنی داریوش

لوله‌بازکنی تخلیه‌چاه تشخیص

ترکیدگی با دستگاه الکترونیکی و ترمیم و بنائی آنها ـ لوله‌کشی بدون تعطیل

۵۴۳۴۷۳

تشخیص ترکیدگی بادستگاه و ترمیم و بنائی و لوله بازکنی فوری ۳۴۱۵۹۲ تلفن ۶۴۷۵۳۰ ۱ـ۱

ترکیدگی ولوله‌بازکنی فوری ۸۵۳۹۰۹

لوله‌بازکنی و تشخیص ترکیدگی شمیران ۲۶۳۵۴۶

نشت یابی رامتین تشخیص ترکیدگی با دستگاه الکترونیک و ترمیم بلافاصله ۶۲۷۱۳۶

لوله‌بازکنی شبانه‌روزی ۷۶۳۴۷۲

لوله بازکنی وتخلیه چاه فوری ۳۷۰۸۵۳

لوله‌بازکنی فوری فوری ۶۳۶۳۷۹

لوله بازکنی فوری ۷۶۰۶۲۷

تخلیه چاه

ارزانترین تخلیه تراش چاه ولوله‌بازکنی تلفن ۶۴۸۵۵۲

تخلیه‌چاه

ولوله بازکنی تلفن ۳۵۰۷۳۷ و ۷۶۶۸۸۶ و ۳۶۰۲۲۰

موسسه فنی دل آرام

تخلیه‌چاه و لوله‌بازکنی

۳۵۰۷۲۷ ۷۶۶۸۸۶ ۳۶۰۲۲۰

تخلیه چاه فوری ۷۶۲۰۱۰

شرکت تخلیه اس. اف هرمتر۲۰ تومان‌تلفن ۵۴۴۸۶۸ ۵۴۴۷۹۲

تخلیه چاه تهران و شهرستان ۹۵۱۱۵۲ و ۹۶۰۳۶۹

تخلیه‌چاه

فوری‌ارزان ۶۶۸۱۵۹

تخلیه چاه و لوله‌بازکنی ۷۶۶۷۳۳

تخلیه چاه تهران و شهرستان متری ۳۰ تومان ۹۶۹۵۱۳ ـ۱۷۶۹

گمشده

شناسنامه غلامعلی برومند ، طوبی برومند ، علی برومند وعملیلی‌تربقامت‌سامقداری مدارک گمشده از یابنده تقاضا دارد در صورت یافتن به نشانی : جاده آرامگاه کوی نهم آبان ـآذر ۶ـ پلاک ۱ مراجعه و مژدگانی دریافت دارد ۱ـ۳ آ ـ۱۶۵۴

سگی از نژاد ایرلندی‌به رنگ قهوه‌ای‌با گوش‌های بلند افتاده به نام‌دیوک حوالی بین چهارراه ظفر وپمپ بنزین جردن گمشده از یابنده تقاضا می شود با تلفن های ۲۲۰۲۷۶ و ۲۲۴۰۴۱ و ۶۲۰۰۵۲ تماس گرفته مژدگانی دریافت دارند.

کارت شناسائی مربوط به باشگاه هواپیمائی شاهنشاهی بنام علی بمینی مفقود گردیده یابنده بانلفن ۸۴۲۶۴۹ تماس بگیرد . آ ـ۲۵۶۳

کارت‌مونور اینجانب نورعلی ترکمن مفقود شده از یابنده تقاضا میشود بتلفن ۳۲۸۲۸۸ تماس بگیرید آ ـ۱۷۶۶

پیرو آگهی چک مفقود شده بامضای‌آقای سیدحسن‌موسوی در شماره ۲ر۰ر۳۷ شمارمچک ۶۴۷۲۱۲ـالف ۲ بانک‌فرهنگیان همدان میباشد

گواهینامه دوشخصی بشماره ۲۵۸۲۴۸تهران‌و کارت‌شناسائی شرکت واحد اینجانب نعمت‌اله حاج رضا زاده در تاریخ ۱۰ر۴ر۳۷ مفقود شده ازیابنده تقاضا میشود بشرکت واحد نازی آباد منطقه ۳ ارسال دارد.

کیف‌دستی‌محتوی‌کارت‌بازرگانی، ویکبرگ چک شماره ۸۷۲۹۰ بمبلغ ۱۰۰۰۰ ریال وگواهی نامه‌رانندگی‌بنام منصورایزدپناه مفقود گردیده از یابند تقاضا میشودبا تلفن ۸۳۳۱۸۹ تماس گرفته و مژدگانی دریافت‌دارند آ ـ۱۸۸۰

آگهیهای گوناگون

خدمات حسابداری و مالیاتی ۸ تا ۴ ـ ۹۴۲۵۶۱

BW

پارکت

فرش چوبی BW ایران بساختمان شناجلوه خاصی می بخشد . روی پارکت آتش سیگار ، جوهر ، اسید و سایر مواد شیمیائی اثر ندارد.

MISCHLER

میشلر

سرماگرما و نور را گرکره چوبی میشلر عبورنمیکند . پرده چوبی میشلر دوبین زیبائی در مقابل سرقت مقاوم بوده وبصورت حفاظ قفل خواهد شد .

شرکت ساختمانهای کشوری

نمایشگاه پارکت و پرده گرکره میشلر خیابان شاهرضا کوچه فتوحی تلفن های ۸۲۴۸۷۰ـ۸۲۴۳۰۷ ـ ۸۲۹۵۹۶ـ۸۲۹۳۹۰

راهنمای سرویس

ارت

دردسرابرکنور

۹۶۲۰۴۵

از ساعت ۲ر۱ صبح تا ۲ر۱ بعدازظهر

آپارتمان فروشی

بر فرح جنوبی ۹۰ و ۱۲۵متر ۴و۵طاقه‌بانلفن برای محل کار فروشی تلفن ۸۵۳۷۳۶ ۱ـ۳ آ ـ۱۸۸۰

زرگنده ۲ اطاق خوابه ۱۲۰ متر انبار تلفن و پارکینگ ۸۴۷۹۸۲ ۱ـ۳ آ ـ۱۵۲۰

فروش فوری

دو دستگاه آپارتمان ۲اطاق خوابه هر کدام ۱۰۰ متر و یک دستگاه آپارتمان ۱ اطاق خوابه ۳۲ متر با کلیه وسایل لازم و تلفن ـ شمیران ـ خیابان مژده ـ خیابان نخجوان تلفن ۲۲۴۷۳۰ ۱ـ۴ آ ـ۱۸۳۸

فرح جنوبی ۷۵ متر محل‌کار فن‌کوئل و آسانسور فروشی ۸۵۲۷۲۶ ۱ـ۳ آ ـ۱۵۱۸

فرح شمالی ۲ خوابه ۱۲۰متر شخصی ساز تک واحدی شوفاژ‌پارکینگ پارکت وموکت ۸۴۷۹۸۲ آ ـ۱۵۱۶

بین پهلوی و جردن

آپارتمان لوکس مقابل پارک شاهنشاهی ۲۰۰ متر باسه اطاق خواب۲سرویس درطبقه سوم از ساختمان۵طبقه با آسانسور شوفاژ، کولر، سونا، استخر تلفن ، گاراژ، انباری و تلفن ۲۲۸۱۶۳ بقیمت مناسب ۱ـ۲ آ ـ۵۲۸۳

آپارتمان شهرک اکباتان بعلت مسافرت فوری با قیمت مناسب۱۸۶ متر ۳ اطاق‌خوابه فاز اول تلفن ۲۲۲۵۵۸ و ۲۲۶۷۸۵ از ۹الی ۱۲صبح ۱ـ۳ آ ـ۱۷۹۵

نیازمندیهای اطلاعات

تلفنی آگهی می پذیرد

استخدام: ۳۰۳۷۰۲ ـ ۳۱۱۲۱۹ املاک و مستغلات: ۳۰ ـ ۳۱۱۲۲۹ خرید و فروش: ۳۲۸۲۵۷ ـ ۳۲۸۴۱۴ خدمات: ۳۱۲۴۱۳ ـ ۳۱۱۲۲۷

زمینهای کوچک و بزرگ اطراف کرج و ملارد خریداریم ۳۱۱۸۳۶

زمین های صنعتی و مسکونی خریدار و فروشنده ایم تلفن : ۹۲۲۷۱۶

خانه های کلنگی و زمین ساختمانی در شمال شهر خریداریم تلفن ۹۲۸۰۸۲

شهرك غرب مهرشهر ۷۵۵۷۳۴ و ۷۵۲۸۹۸

اهواز اهواز

زمین خریداریم ۷۹۴۴۱۸ آ ـ ۱۸۳۵

بنگاه معاملات املاک

خرید و فروش زمین های بلوار رضا پهلوی ۳۴۵۶۵۳

خرید و فروش مهرشهر گوهردشت فردیس ملارد ۹۲۲۷۳۹ ۱ـ۱۳ آ ـ ۱۷۲۰

معاملات پول

پول در مقابل املاک شمال شهر و شمیرانات موجود است تلفن های ۸۲۵۲۶۳ و ۸۲۹۵۲۷

پول ارزان

از ۵ میلیون ببالا موجود است ۸۹۲۶۰۲

پول شرطی موجود ۶۸۴۵۲۵

وام ارزان

ملك ـ اتومبیل ـ چك کارمندی ـ فرش ۸۵۰۷۴۷

پول فوری در مقابل ملك وساختمان هر مقدار بخواهید پهلوی دفتر جلالی ۸۹۶۵۱۱ و ۸۹۴۱۹۳

پول مورد نیاز

بپول راکد شما درمقابل مبیع ارزنده با بهره عالی نیازمندیم ۸۹۲۶۰۲

به پول شما بهره خوب میدهم ۶۵۱۹۲۰ ـ ۹۲۱۹۳۱ ـ ۹۳۴۴۲۵

خانم و آقای محترم بپول راکد شما با بهره عالی نیازمندیم ۸۵۰۷۴۷

استخدام و کار

نظافتچی مرد و زن تمام ونیمه وقت با حقوق مکفی نیازمندیم ۷۵۳۵۴۲

سرایدار

بیکنفر سرایدار باسواد و معاینی و ضامن تمام وقت نیازمندیم جاده مخصوص کرج ایستگاه شهوند خیابان رنگین کوچه سوم شرکت تکنو ـ باکس ۹۷۹۵۹۰ آ ـ ۱۷۷۵

ماشین نویس فارسی بطور موقت موردنیاز است . ۸۵۸۹۵۸ ـ ۸۴۶۶۴۰ آ ـ ۱۸۵۷

انباردار و جوشکار برای کارگاه ورامین . ۳۷۱۹۵۴ ـ ۳۷۳۴۸۵ آ ـ ۱۸۵۶

توجه توجه

بتعداد ۱۵ نفر کارگر چرخکار سری دوز زنانه بچگانه و تعدادی برشکار نیازمندیم ۳۰۱۳۴۲ کریمی . آ ـ ۱۸۵۴

پرستار زن جهت نگهداری بچه شبانه روزی یا روزانه نیازمندیم ۶۵۷۸۶۷ بین یکتاه ۱ـ۲ آ ـ ۱۶۷۸

تعدادی جوشکار درجه یك ودو و تعدادی مونتاژکار نیازمندیم . ۷۹۳۱۹۰

مستخدم بانو

بیك بانوی مستخدم نیازمندیم ۵ تا ۸ر۵ تلفن ۳۰۵۰۳۸ آ ـ ۱۸۸۳

استخدام

خانمی پاسن متوسط برای آشپزی و کارمنزل یک خانواده بطور شبانه روزی مورد نیاز است بین ساعت ۸تا۱۴ بعد ازظهر باشماره تلفن ۶۸۹۲۶۰ تماس بگیرید آ ـ ۱۸۱۹

مستخدم زن شبانه روزی نیازمندیم ۲۳۲۵۸۹ آ ـ ۱۸۹۹

انباردار لوازم برق

یکنفر انباردار وارد به لوازم برقی با تحصیلات حدود سیکل با حقوق مکفی استخدام میشود . متقاضیان لطفا دراولین فرصت مشخصات کامل خود را با آدرس ، به صندوق پستی ۱۸۴۲ ـ ۱۱ ارسال نمایند . آ ـ ۱۸۷۳

ماشین نویس

دوشیزه یا بانو برای دفتر وکالت از ساعت ۶ تا ۹ بعد از ظهرها تماس گرفته شود تلفن ۶۶۸۵۵۵ و ۶۶۸۸۸۹ آ ـ ۱۸۶۹

قلمگیر جهت نقاشی روی چرم نیازمندیم ۳۱۲۰۷۲ آ ـ ۱۶۸۶

پرستار بچه نیازمندیم تلفن ۶۸۰۳۵۳ ۱ـ۲ آ ـ ۱۷۲۲

خبرگزاری بین المللی تله پرس

بیکنفر لیسانسیه حسابداری با تجربه کافی استخدام می کند تلفن ۲۹۳۹۹۶ آ ـ ۱۶۷۸

بیکنفر تلفنچی مسلط به تایپ فارسی بطور تمام وقت نیازمندیم لطفا با تلفن ۸۴۸۳۰۲ از ساعت ۷ر۵ صبح الی ۴ر۵ بعد از ظهر روز های ۵شنبه و جمعه تماس بگیرید . آ ـ ۱۸۵۳

برای توزیع مواد غذائی در تهران به چند مدیر فروش و فروشنده باتجربه همچنین چند راننده کامیونت خاور ساکن تهران یا کرج را به همکاری دعوت می کنیم خیابان ویلای جنوبی شماره ۵۲ طبقه دوم پنجم ۸۳۲۵۶۹ آ ـ ۱۹۰۰

بچند نفر کارگر زیگزالدوز و چرخکار و کارگر ساده نیازمندیم ساکنین حوالی خیابان خیام ارجحیت دارند دانش آموزان نیز می توانند درخواست کار بکنند ۵۲۶۶۲۲ از ساعت ۴تا۷ بعد ازظهر آ ـ ۱۷۸۲ ۱ـ۲

دوشیزه یابانوئی جهت جوابگوئی تلفن برای بعد از ظهرها ۶۲۲۱۰۱ آ ـ ۱۷۰۰

آگهی استخدام

شرکت تعاونی مصرف کارکنان انجمن توان بخشی واقع در انتهای خیابان بهار احتیاج به یک نفر دوشیزه ویا بانوی صندوقدار با شرایط ذیل دارد .

۱ـ تحصیلات حداقل سوم متوسطه.

۲ـ حداکثر سن ۲۵ سال .

آ ـ ۵۲۴۳

مهندسین مشاور

به افراد زیر نیازمند است

۱ـ تلفنچی زن

۲ـ راننده برای خارج ازتهران خیابان شاه عباس کوچه یکم شماره ۲۱ آ ـ ۱۸۰۲

به یک دوشیزه یابانوی جوان جهت کاردریک موسسه نیازمندیم متقاضیان به آدرس چهارراه پهلوی شاهرضا ـ جنب بانک تهران ـ ساختمان فراهانی ـ طبقه سوم ـ موسسه پانی مراجعه نمایند ۱ـ۱

پزشك ـ خانم صندوقدار جهت درمانگاه ۳۵۲۶۵۹

جواهرسازی تیپرز بیك نفر خانم جهت آبکاری انگشتر نیازمندیم ۶۶۹۶۶۷ آ ـ ۱۶۸۵

شرکت اپتیموس ایران

بیکنفر حسابدار دیپلمه مرد که سابقه کار و معافی داشته نیازمند است. جهار راه گلوبندک ساختمان بهروز طبقه دوم آ ـ ۱۶۸۴ ۱ـ۲

سکرتر تمام وقت مورد نیاز است

شرکت دلیش ۸۲۲۰۴۱ ـ ۹ الی ۱۳ تماس بگیرند آ ـ ۱۸۹۹

خانم با تحصیلات حدود سوم متوسطه و تعدادی نظافتچی استخدام می شوند تلفن ۳۷۴۴۸۰

خدمتگذار

خانم یازن و شوهر مسنی شبانه روزی استخدام میشود ۹۸۰۱۷۱ آ ـ ۱۶۹۰

پزشك متخصص

نیازمندیم ۵۴۹۷۴۲ آ ـ ۱۶۸۳

کارگر چاپ اوزالید

با حقوق مکفی استخدام میشود تلفن ۸۴۴۶۶۸ آ ـ ۱۶۸۱

شرکت تولیدی استاد تار فلز کاری استخدام می نماید . تلفن ۸۲۹۶۱۹ آ ـ ۱۶۷۱

بیکنفر مستخدم زن خارجی جهت کار های منزل نیازمندیم ۲۸۴۴۰۳ آ ـ ۱۷۷۱

ویزیتور داروئی باسابقه کار جهت ویزیت شهرستانها مورد احتیاج است تلفن ۶۴۰۴۲۴ و ۶۶۵۲۷۸ آ ـ ۱۷۷۳

چند نفر کارگر فرنگی ساز نیازمندیم تلفن ۹۳۶۷۹۳ آ ـ ۱۸۸۹

بیك نفر خانم جهت جوابگوئی تلفن و کارهای دفتری فورا نیازمندیم تلفن ۸۲۲۰۸۴ آ ـ ۱۹۰۰

سوفابددونفره ویکنفره آمریکائی دوربین نیکون بالوازم کامل صبحها با شماره ۸۳۳۴۷۴ آ ـ ۱۹۰۲

یك پرستار مهربانو علاقمند باطفال جهت سرپرستی و نگهداری ۲ کودك مورد احتیاج است ۶۴۷۲۸۴ آ ـ ۱۷۸۹

استخدام

۱ـ فروشنده تمام وقت ۴نفر

۲ـ نامه رسان تمام وقت ۱ نفر

۳ـ مستخدم ۲ نفر

سلطنت آباد جنوبی نگارستان دوم شماره ۷ تلفن ۲۳۹۲۸۲ آ ـ ۱۸۵۵

آلمینیوم کار

بچندنفر کارگر استادکار ومبتدی و رگلاژ کار نیازمندیم ۷۸۲۱۴۳ آ ـ ۱۸۲۰

جویای کار

جوانی دیپلم و دارای گواهینامه رانندگی و برگ خاتمه خدمت جویای کار است راهنمای ۹۳۶ تلفن ۳۱۱۰۸۰ مراجعه فرمائید ۱ـ۲ آ ـ ۵۱۶۱

لیسانس زبان ادبیات انگلیسی از امریکا و آشنا به مکاتبات تجاری مایل به استخدام در یک شرکت تولیدی شیها از ساعت به بعد تلفن منزل ۸۹۸۵۰۴ تلفن اداره ۳۰۰۳۶ داخلی ۵۳ ۱ـ۲ آ ـ ۱۶۸۰

جوانی با اتومبیل پیکان و تحصیلاتی در حدود دیپلم دارای برگ خاتمه خدمت تمام وقت جویای کار می باشد . ۳۳۴۱۲۱

جوانی ۲۳ ساله مسلط بزبان عربی و تاحدودی انگلیسی برای کار تمام وقت آماده است به آدرس سبزه میدان کوچسید ولی پاساژ مسعود شماره ۳۵ مراجعه فرمائید

خوانساری

پانسیون

پانسیون کودك نرسی لند تحت نظر پرستاران تحصیلکرده با آموزش زبان و تعلیم موسیقی امیرآباد شمالی مقابل پارك فرح ۹۲۴۰۲۷ و ۹۲۸۵۴۶

خوابگاه دختران دانشجو و کارمند میدان کاخ ۶۵۳۴۴۴ و ۶۵۳۸۳۱

مهد کودك مریم

ضمن در نظر گرفتن همه گونه سرویس آماده است فرزندان شما را ازنوزادتا ۶سال زیر نظر پزشک اطفال و پرستاران لیسانسیه قبول نماید ظفر بین بزرگراه و جردن ۲۵۲ تلفن ۲۲۲۱۴۳ آ ـ ۱۸۶۵

پانسیون برای دختران دانشجو و کارمند در آریاشهر ۹۷۹۰۵۱

ترجمه و مکاتبات

دارالترجمه حسن پور

کلیه امور ترجمه و اوراق رسمی و غیر رسمی شما را دراسرع وقت انجام می دهد شاه چهارراه امیراکرم تلفن ۶۶۶۱۹۳

گروه صنعتی مینو

کارخانجات صنعتی مینو واقع در خرمدره زنجان (۲۲۵ کیلو متری تهران) افراد واجد شرایط زیر را با حقوق و مزایای مکفی جهت تکمیل کادر پرسنلی خود به همکاری دعوت مینماید.

۱ـ مهندس شیمی یا لیسانس شیمی با داشتن حداقل ۲تا۴ سال سابقه کار .

مزایا

۱ـ استفاده ازساختمانهای مسکونی شهرك مجاور کارخانه بطور رایگان پس از طی دوره آزمایشی برای متاهلین واستفاده ازمهمانسرای شرکت برای مجردین .

۲ـ استفاده از امکانات رفاهی شهرك مانند پارك کودك ، سوپر مارکت ، سینما ، زمین ورزش ، مدرسه و....

۳ـ استفاده از تسهیلات درمانی و بهداشتی (سازمان تامین خدمات درمانی) .

۴ـ استفاده از سودویژه شرکت

داوطلبان میتوانند همه روزه از ساعت ۸ صبح تا ۴ بعداز ظهر به کارگزینی شرکت واقع در خرمدره ـ زنجان مراجعه و یا بوسیله تلفن ـ ۸۲۸۰ ، ۸۲۸۱ (کد ـ ۰۲۸۲۱) با کارگزینی تماس حاصل فرمایند .

استخدام

یك شرکت معتبر وارد کننده وفروشنده لوازم خانگی از قبیل یخچال ـ فریزر ـ لباسشوئی ـ ظرفشوئی محصولات خانگی باحقوق مکفی احتیاج دارد .

از داوطلبین خواهشمند است تقاضای خودرا به نشانی صندوق پستی شماره ۱۳۲۲۱ تهران ارسال دارند .

شرکت سهامی خاص ژنرال الکتریک ایران

جهت تکمیل کادر کارخانه تولیدات خود افراد مشروحه زیر را فورا استخدام مینماید :

تعداد ۳ نفر

انباردار

مشخصات: تحصیلات دیپلم متوسطه

داشتن حداقل ۲ سال سابقه کار مؤثر در اصول انبارداری کارخانجات تولیدی

(SUPPLY ORGENISATION)

حداقل سن ۲۲ سال وحداکثر ۳۲ سال

قادر به خواندن ونوشتن به زبان انگلیسی

تعداد ۵۰ نفر

کارگر ساده مرد

مشخصات: برخورداری از نیروی جسمانی کافی

داشتن مدرك ششم ابتدائی (نظام قدیم) ویا مدرك پیکار بابیسوادی

داشتن برك عدم سوء پیشینه

تعداد ۲ نفر

کارگر ساده آشپزخانه

مشخصات: حداقل تحصیلات ششم ابتدائی (نظام قدیم) **یا مدرك پیکار بابیسوادی برخورداری ازسلامت کامل جسمانی ودارا بودن کارت بهداشت داشتن برك عدم سوء پیشینه**

امکانات: حقوق مکفی ـ سودویژه مناسب ـ یك وعده غذای گرم وارزان استفاده از سرویس ایاب و ذهاب رایگان ـ استفاده از تعاونی مصرف (برای خرید خواروبار و لوازم منزل با حداقل قیمت) ـ استفاده از تعاونی اعتبار (جهت دریافت وام های ضروری) ـ آموزش بیشتر ضمن کار ـ استفاده از مزایای سازمان تامین اجتماعی ـ بیمه درمانی ـ بیمه بازنشستگی وغیره .

داوطلبان واجد شرایط می توانند با در دست داشتن اصل شناسنامه ومدارك وسوابق خود و یك قطعه عکس ازساعت ۹ صبح الی ۱۴ بعدازظهر بکارگزینی کارخانه تولیدات شرکت

واقع در کیلومتر ۸ جدید جاده مخصوص کرج جنب منطقه ۱۱ اداره راهنمائی ورانندگی تهران شخصا مراجعه ویا با تلفنهای ۹۷۱۰۵۹ ـ ۹۵۲۴۰۵ تماس حاصل فرمایند

شرکت سهامی خاص ژنرال الکتریک ایران

طراح تبلیغات

سازمان تبلیغات کاسپین دو نفر طراح خلاق وجوان را که دارای شرایط زیر باشند با حقوق و مزایای خوب به همکاری دعوت میکند.

۱ـ داشتن تحصیلات لیسانس در رشته گرافیك یا رشته های مشابه

۲ـ حداقل سه سال سابقه موثر در کار تبلیغات در زمینه طراحی

۳ـ آشنائی کافی بزبان انگلیسی

ضمنا یکنفر نقاش اجرائی با دو سال سابقه کار نیز استخدام میشود .

ازعلاقمندان خواهشمند است برای مصاحبه حضوری به آدرس زیر مراجعه فرمایند

تخت طاووس نرسیده به چهار راه فرح شماره ۱۳۶ تلفن : ۷ ـ ۸۹۳۰۴۳

شرکت مهندسی و بازرگانی پارس

نماینده انحصاری لوازم خانگی جنرال الکتریک وهات پوینت و دستگاههای تهویه مطبوع جنرال الکتریک

به منظور تقویت کادر پرسنلی خود افراد واجد شرایط ذیل را بهمکاری دعوت مینماید .

۱ـ کارمند امور اداری با تحصیلات دیپلم و حداقل ۲ سال تجربه کار .

۲ـ نگهبان باتحصیلات ششم ابتدائی و ضمین معتبر .

۳ـ کارگر ساده با سواد خواندن و نوشتن.

از واجدین شرایط خواهشمند است با در دست داشتن مدارك لازم دریکی از ساعات اداری به آدرس خیابان حافظ روبروی دانشکده پلی تکنیك کوچه آرزانتین شماره ۱ر۴ مراجعه نمایند .

شرکت سهامی عام شیشه و گاز

بیکنفر سکرتر زن (منشی) که واجد شرایط زیر باشد نیازمند است .

۱ـ تسلط کامل به زبان انگلیسی .

۲ـ ماشین نویسی فارسی ولاتین .

۳ـ حداقل سه سال تجربه کار .

متقاضیان می توانند همه روزه غیر از روز های تعطیل از ساعت ۸ الی ۱۵ باداره کارگزینی شرکت واقع در سر آسیاب مهر آباد جنوبی جنب کارخانه کانادارای مراجعه نمایند

استخدام در شرکتهای پارس توشیبا

مهندس دررشته های مکانیك ، صنایع ،تولید ، ماشین (جهت شهرستان رشت) لیسانس در رشته های حسابداری ،بازرگانی ، اقتصاد کارمند فروش و بازاریابی با حداقل تحصیلات دیپلم متوسطه و ۳سال سابقه کارموثردرامور بازاریابی و فروش لوازم خانگی کارمند حسابداری با تحصیلات حداقل دیپلم متوسطه و ۲ سال سابقه کار موثر تکنیسین جهت تعمیرات وسائل برقی خانگی و کولر گازی .

کارمند انبار با تحصیلات حدود دیپلم ، آشنائی کامل به کاردکس دیپلم در رشته های ریاضی ، بازرگانی ، فنی ، منشیگری با داشتن برك پایان خدمت یا معافیت دائم .

پیشخدمت ـ نظافتچی ـ کارگر ساده جهت حمل ونقل کالا و بسته بندی انجام خدمت نظام وظیفه یا معافیت دائم الزامی است .

نگهبان با داشتن ضامن معتبر و انجام خدمت و ظیفه با حداقل تحصیلات ششم ابتدائی. متقاضیان می توانند همه روزه از ساعت ۸ لغایت ۱۶ بنشانی ایرانشهر جنوبی پائین تر از ثریا پلاك ۷۱ مراجعه نمایند .

نیازمندیهای اطلاعات

تلفنی آگهی می‌پذیرد

استخدام: ۳۰۳۷۰۲ ـ ۳۱۱۲۱۹ املاک و مستغلات: ۳۰ ـ ۳۱۱۲۲۹ خرید و فروش: ۳۲۸۲۵۷ ـ ۳۲۸۴۱۴ خدمات: ۳۱۲۴۱۳ ـ ۳۱۱۲۲۷

EMPLOYMENT

Leading Management and Computer Consulting frm requires :

SYTSEMS ANALYSTS AND ANALYST PROGRAMMERS WITH 3-6 YEARS EXPERIENCE.

University Degree in Science or Engineering and good knowledge of English language are essential.

Applicants are requested to refer to :

No. 20 Nozari, North Amirabad St., Opposite Farah Park.

Saturday - Wednesday from 8 to 12 a.m. and 2 to 4 p.m.

برقکار ـ الکترومکانیک

شرکت بین المللی محصولات پارس (تاید) جهت کارخانه خود واقع در تهران ، تعدادی برقکاریا الکترومکانیك راکه دارای شرائط زیر باشند بطور تمام وقت استخدام مینما ید :

۱ـ دیپلم فنی ویانهم‌دبیر ستان وسابقه کار و اطلاعات کافی در رشته مربوطه

۲ـ برك خاتمه خدمت و یا معافی دائم

۳ـ سلامت جسمانی طبق تایید پزشك کارخانه

٤ـ حداکثر سن ۳۰ سال

واجدین شرایط میتوانند نامه های‌خودرا باذکر کلیه مشخصات ، سوابق کار، سوابق تحصیلی شغل و حقوق فعلی به آدرس زیر ارسال نمایند :

آدرس ـ صندوق پستی (۲۵۳۱) تهران قسمت کارگزینی

استخدام

یك‌شرکت بزرگ‌خارجی برای تکمیل پرسنل خود بافرادزیر که به‌زبان انگلیسی تسلط کامل داشته باشند نیازمنداست:

۱ـ منشی باحداقل درجه لیسانس

۲ـ کارمندحسابداری باسابقه کار

۳ـ مدیر فروش باحداقل لیسانس

۴ـ مسئول کارپردازی باحداقل دیپلم

داوطلبان با راهنمای‌شماره ۹۳۱ اطلاعات مکاتبه کنند .

بزای آموزش در زمینه

خیاطی و آرایش

ماشین نویسی

حسابداری

کامپیوتر

رانندگی

موسیقی

زبان

نیازمندیهای آموزشی روزنامه اطلاعات

شما را راهنمائی می کند

شرکت سهامی کارخانجات شیشه ایران استخدام میکند :

الکتریسین ـ کمك الکتریسین ـ مکانیك ـ اپراتور ماشین ـ کارگر ساده از متقاضیان خواهشمند است در ساعات اداری بدفتر شرکت واقع در خیابان سیلو شماره ۵۲ مراجعه نمایند .

یك شرکت دولتی‌جهت تکمیل کادرپرسنلی خود احتیاج بتعداد ۲۰ نفر دیپلم مرد جهت‌خدمت در تهران بعنوان تکنیسین نگهداری لوازم‌پزشکی ودارو با حقوق و مزایای مکفی دارد . داوطلبان‌می توانند تاتاریخ ۱۵ر۵ر۳۷ از ساعت ۸ صبح الی ٤ بعد از ظهر با تلفن های شماره ۹۲۵۸۰۲ـ٤تا ۹۲۶۰۷۱ امور اداری تماس‌گیرند .

آگهی استخدام

شرکت مشاورین مدیریت و کامپیوتر نیازمند به چند نفر سیستم آنالیست با ۳ـ۶ سال تجربه میباشد .

داوطلبان بایستی دارای لیسانس علوم یا مهندسی بوده وآشنائی کامل بزبان انگلیسی‌داشته باشند

واجدین شرایط بادر دست‌داشتن معافیت یاورقه خاتمه خدمت نظام روزهای شنبه تاچهارشنبه (بجز تعطیلات رسمی) از ساعت ۸ الی ۱۲ واز۲ الی ٤ بعدازظهر باداره پرسنل شرکت واقع در امیرآباد شمالی ـ روبروی‌پارك‌فرح ـ خیابان نوذری ـ پلاك ۲۰ مراجعه نمایند.

آگهی استخدام

۱ـ مسئول تدارکات و سفارشات با حداقل ۲ سال سابقه‌کار مفید .

۲ـ انباردار باتحصیلات دیپلم و حداقل ۲ سال سابقه کار .

۳ـ منشی‌مسلط به تایپ‌فارسی‌و حداقل تحصیلات سیکل و یکسال سابقه کار .

٤ـ سرپرست کنترل مرغوبیت‌باتحصیلات دیپلم فنی رشته فلزکاری و حداقل یکسال‌سابقه کار .

۵ـ کارگر فنی با تحصیلات سیکل جهت کنترل مرغوبیت .

از متقاضیان تقاضا میگردد مشخصات پرسنلی خود را به آدرس شرکت صنایع آرد و صندوق پستی شماره ٤٤۳تهران ارسال فرمایند .

استخدام

بافرادزیرجهت‌همکاری نیازمندیم:

۱ـ مهندس تولید باتجربه ۲ نفر

۲ـ تکنیسین مکانیك‌باتجربه۲نفر

۳ـ کارمند سفارشات خارجی با آشنائی‌کامل به زبان انگلیسی و۲ سال سابقه کار درامور تدارکات

تلفن ۵ـ ۹۶۶۰۳۱

گروه‌صنعتی‌پاریز استخدام‌میکند

۱ـ ماشین نویس فارسی ولاتین

۲ـ مهندس مکانیك

۳ـ کارمند حسابداری

٤ـ مدیر فروش

۵ـ مهندس برق

۶ـ مهندس ساختمان

۷ـ مهندس شیمی

۸ـ نقشه‌کش باسابقه

۹ـ کارمند دفتری

علاقمندان با راهنمای شماره ۹۳۳ روزنامه اطلاعات مکاتبه کنند .

استخدام بازاریاب جهت آذربایجان

شرکت سهامی خاص ایران‌گاز در جهت توسعه بازاریابی و فروش خود یکنفر بازاریاب فعال که دارای مشخصات‌ذیل باشدجهت آذربایجان‌شرقی وغربی با حقوق‌و مزایای مکفی استخدام می‌کند .

۱ـ تحصیلات : دیپلم متوسطه ۲ـ داشتن تجربه در امر بازاریابی و فروش لوازم خانگی . ۳ـ داشتن‌برك خاتمه خدمت و یا معافیت غیر پزشکی . ٤ـ سن‌مابین۲۵ تا ۳۰ سال . ۵ـداشتن گواهی‌نامه رانندگی .

واجدین شرایط فوق می توانند همه روزه ازساعت ۸الی ۱۲به آدرس شعبه شرکت درتبریز واقع در بلوار باغ گلستان مراجعه نمایند .

استخدام‌فوری

به تعدادی خانم و آقای بازار یاب دیپلمه نیازمندیم .

علاقمندان باراهنمای شماره ۹۳٤ روزنامه اطلاعات مکاتبه کنند .

آگهی استخدام پرستار وبهیار

بیمارستان آپادانا

تعدادی پرستار و بهیار را بشرح زیر بهمکاری دعوت میکند .

۱ـ سرپرستار بخش واطاق عمل

۲ـ پرستار بخش واطاق عمل

۳ـ بهیار

از داوطلبان تقاضا میشود جهت مصاحبه به بیمارستان آپادانا سپهبد زاهدی نبش سپند مراجعه فرمایند .

پس از مصاحبه با حقوق و مزایای مکفی نسبت به استخدام آنان اقدام خواهد شد

بیمارستان آپادانا

شرکت پخش سراسری ایران استخدام میکند

شرکت پخش‌سراسری ایران‌جهت تکمیل کادر فروش تهران خود به ٤ نفر ویزیتور مواد غذائی را با دارا بودن یکسال‌سابقه‌کاراحتیاج دارد .

واجدین شرایط می توانند همه روزه غیرازایام تعطیل (۵ شنبه و جمعه) بمحل شرکت واقع‌درخیابان کاخ شمالی بین بزرگمهر ومیدان کاخ کوچه کاخ بر پلاك ۲ر۱۵۱ مراجعه نمایند .

تلفنچی

Receptionist/Operator

شرکت سهامی خاص کاسپین یك خانم تلفنچی را که دارای شرایط زیرباشد با حقوق و مزایای خوب استخدام میکند .

۱ـ حداقل تحصیلات دیپلم متوسطه .

۲ـ تسلط کافی بزبان انگلیسی .

۳ـ خوش‌برخورد و مودب باسرعت انتقال ودقت زیاد .

علاقمندان لطفا از ساعت ۵ـ۳بعدازظهر به‌آدرس زیر مراجعه فرمایند : خیابان تخت‌طاوس شماره ۱۳۶ (بین امیراتابك و چهارراه فرح) .

شرکت پارادیس

به همکاری افراد زیر نیاز دارد :

۱ـ نقشه بردار با حداقل ۵ سال سابقه کار در امور راهسازی .

۲ـ نقشه‌کش مرد برای کار در نزدیکی تهران باحداقل ۲ سال سابقه‌کار درامور راهسازی .

۳ـ نقشه‌کش مرد برای کار در شهرستان‌نی‌ریز فارس با حداقل دوسال سابقه‌کار در امور راهسازی واجدین شرائط بعدازظهرها بین‌ساعات ۲ تا ۵ به خیابان رشت شماره ٤ مراجعه‌فرمایند.

شرکت فرانسوی کومسیب

برای دفتر تهران خود احتیاج بیك راننده با مشخصات ذیل دارد .

۱ـ سابقه کار

۲ـ آشنائی مختصر بزبان انگلیسی یافرانسه متقاضیان به آدرس ۱۳۰ کریم‌خان زند طبقه اول مراجعه نمایند .

استخدام

مدیرمالی ـ حسابدار

برای کاردریك‌شرکت‌تولیدی‌معتبر

دراستان‌سمنان

لطفا با تلفن های ۳۱۱۲۳۵ و ۳۲۸۳۸۱ تماس حاصل فرمائید .

برای کارهای‌ساختمانی‌منطقه خوزستان‌نیاز به‌پیمانکاران بشرح‌زیردارد(گچکار ـ کاشیکار ـ سیمانکار ـ بنائی بابلوك‌سیمانی)

طالبین‌می‌توانندهمه روزه‌از ساعت ۱٤ تا ۱۷ به آدرس تخت طاوس غربی مقابل لارستان پلاك ۳۳۳ مراجعه فرمایند .

استخدام

شرکت‌تهران الکتریك‌جهت‌فروش یخچال ، فریزر، لباسشوئی ،ظرف شوئی وچراغ خوراك پزی تعدادی فروشنده با سابقه در محصولات فوق را بهمکاری در تهران دعوت مینماید .

از داوطلبین خواهشمند است شخصا به آدرس شرکت واقع در خیابان ایرانشهرجنوبی‌شماره ۸۰ ازساعت ۸ الی ۵ بعدازظهرمراجعه نمایند .

آموزشگاهها توجه کنند!

صفحه نیازمندیهای آموزشی روزنامه اطلاعات روزهای یکشنبه و چهارشنبه کاملترین فهرست آموزشگاههای رانندگی ، زبان ، خیاطی، کامپیوتر ، موسیقی ، حسابداری ، منشیگری ، آرایش،دروس‌دبیرستانی ونقاشی را در اختیار خوانندگان‌خودقرارمیدهد

مراکز آموزشی برای درج آگهیهای خودمیتوانند باتلفن‌های ۳۱۱۰۸۷و۳۱۱۲۲۷ تماس بگیرند

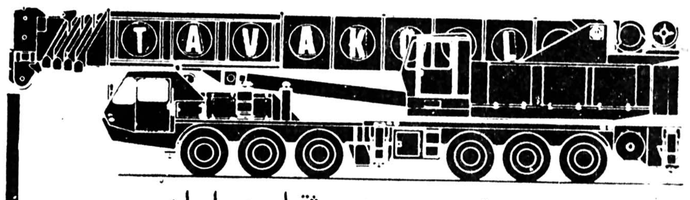

مجهزترین موسسه جرثقیلی در ایران

جرثقیل توکل

از ۵ تن الی ۳۰۰ تن

تلفن ۱۷ـ ۳۵۸۵۱۱

تهران ـ خیابان ری ـ میدانساه ـ بلاك ۷۱۳

نیازمندیهای اطلاعات

تلفنی آگهی می پذیرد

استخدام: ۳۰۳۷۰۲ ـ ۳۱۱۲۱۹ املاک و مستغلات: ۳۰ ـ ۳۱۱۲۲۹ خرید و فروش: ۳۲۸۲۵۷ ـ ۳۲۸۴۱۴ خدمات: ۳۱۲۴۱۳ ـ ۳۱۱۲۲۷

استخدام ماشین نویس لاتین

۱ـ ماشین نویس لاتین با داشتن حداقل دیپلم کامل متوسطه ـ آشنائی کامل به زبان انگلیسی ـ حداقل ۳ سال سابقه کار ـ معافیت از نظام وظیفه . داوطلبین می توانند همه روزه بین ساعت ۸ صبح تا ۵ بعد از ظهر به شرکت احداث خیابان روزولت روبروی دانشسرایعالی پلاک ۱۵۴ر۱ ویا تلفن ۸۳۲۰۴۱ تماس بگیرند

چندنفر فورمن وتکنیسین نصب پست های فشار قوی برق برای خدمت دراستان فارس مورد نیاز است .
داوطلبان بادر دست داشتن مدارک وسوابق کار به شرکت سهامی احداث خیابان روزولت شماره ۱۵۴ر۱ویاتلفنهای ۴۴ـ۸۳۲۰۴۱ بین ساعت ۳ تا ۵ بعدازظهر مراجعه نمایند .

آگهی استخدام

دوشیزه یا بانو تلفنچی با سابقه کار با دستگاه مرکزی و حداقل مدرک تحصیلی سیکل اول متوسطه و مستخدم باسواد خواندن ونوشتن برای کار تمام وقت دریك شرکت ساختمانی از ۸ صبح الی ۱۳ و بعد از ظهر ۱۶ الی ۱۹ر۳۰ دقیقه نیازمندیم تلفن ۱۸ـ۶۲۴۰۱۵

استخدام مدیر ومنشی

به مدیر فروش ومنشی برای کار دریك شرکت تولیدی وخدماتی نیازمندیم

شماره تلفن و آدرس خود را به راهنمای ۹۲۹ ارسال کنید .

مرکز مشاوره و راهنمایی

ماسما را برای انجام امور تعمیرات کولر و شوفاژ راهنمایی می کنیم . عصرها با تلفن ۳۱۱۲۲۰ تماس بگیرید .

آگهی استخدام مهندس راه و ساختمان

برای کارگاههای مختلف در شهرستانها نزدیك تهران به چند نفر مهندس راه وساختمان با ۵سال سابقه کار در کارگاههای شرکت های ساختمانی موردنیاز است متقاضیان به شماره ۹۲۳۶۴۹ و ۹۲۳۶۹۷ تماس حاصل فرمایند.

فروش ترانس اتوماتیك تلویزیون

تعداد ۵۱۷۰ ترانس اتوماتیك تلویزیون ۲۲۰ و ۱۱۰ ولت آماده تحویل در تهران به قیمت ۲۰ر۱۷ دلار کلا بفروش می رسد ۶۸۵۸۳۴

راهنمای مبل وسرویس اتاق خواب

یکشنبه، سه‌شنبه و پنجشنبه

در نیازمندیهای اطلاعات

The Iran Pan American Oil Company

requires services of a full time System Analyst and Programmer having following qualifications:

1. At least 5 years experience in System Analysis and Programming in Cobol and RPG 11.
2. Full command in English Language.

Applicants may call on Personnel Department at 4th Floor, No. 583, Hafez Ave., Corner of Soraya Ave., Tehran on Saturdays thru Wednesdays between 7:30 a.m. to 13:30 p.m.

شرکت نفت پارس

PARS OIL CO.

Pars Oil Company

Has a vacancy at its Refinery at Km 19. New Karaj Road for a

PROJECT ENGINEER / INSPECTOR.

A challenging position with bright prospects for the suitable person with initiative.

He is to administrate a variety of new projects including design development, specification and coordination of implementation.

In addition his responsibilities includes plant inspection.

We Require:

— A Universty Degree in Mechanical Engineering
— Good command of spoken and written English.
— Preferable 2 or more years experience in a similar position in the Petro-chemical, Chemical or Allied Industry.

Qualified applicants should telephone 660141-660142-941500-944920 for an appointment.

مهندس مکانیك وساختمان

به‌چند نفر مهندس مکانیك و ساختمان که در فعالیت های تاسیساتی و تهویه مطبوع سابقه داشته باشند ، نیازمندیم .

شماره تلفن و آدرس خودرا به‌راهنمای ۹۲۶ روزنامه اطلاعات ارسال کنید .

کورش KOURosh

فروشگاههای بزرك زنجیره‌ای کورش

افراد فنی مورد نیاز ذیل را بهمکاری دعوت وبا حقوق مکفی برای مرکز کل توزیع کورش استخدام می‌نماید :

۱ـ تکنیسین برق درجه یك صنعتی با سابقه کار وتجربه موثر در رشته مربوط .
۲ـ مکانیك ماشین‌آلات صنعتی درجه یك باسابقه کار و تجربه موثر در رشته مربوط .
۳ـ مکانیك درجه یك اتومبیل و کامیون باسابقه کار و تجربه‌کافی در رشته مربوط .

از داوطلبان واجد شرائط خواهشمند است همه‌روزه باستثنای پنجشنبه ها و ایام تعطیل از ساعت ۹ صبح الی ۱۶ بمرکز کل توزیع واقع در ۱۸ کیلومتری جاده قدیم تهران کرج ، مقابل هنرستان ایران ناسیونال برای مصاحبه‌وانتخاب مراجعه نمایند .

شرکت تولیدی جاجیم جهت کار در مشهد باسرویس ایاب ذهاب مجانی ونهار ارزان قیمت وبیمه بازنشستگی به چند نفر زیگزاگدوز ـ لانه‌گیر و نجارکار نیازمند است تلفن ۳۱۵۸۵۲

استخدام کارگر

به تعدادی کارگر معمولی جهت کار در تهران نیازمندیم. باراهنمای شماره ۹۲۸ روزنامه اطلاعات مکاتبه کنید .

بازاریاب مسکن

یك آژانس مستغلات و مسکن به تعدادی دیپلمه آشنا به زبان انگلیسی برای امور بازاریابی نیازمند است .
داوطلبان شماره تلفن خود را به راهنمای شماره ۹۳۵ روزنامه اطلاعات ارسال کنند .

آگهی استخدام

افراد زیر مورد احتیاج جهت کارگاههای جنوب می باشد .

۱ـ نقشه‌بردار با ۶ سال سابقه‌کار .
۲ـ راننده بلدوزر با ۵ سال سابقه کار .
۳ـ راننده گریدر با ۵ سال سابقه کار .

واجدین‌شرایط به‌آدرس تخت جمشیدشرقی بین بهار وجاده قدیم شمیران پلاك ۵۹۳ طبقه ۵ تلفن ۷۵۴۳۳۸ مراجعه نمایند .

تکنولوگ
مشاوران مهندسی وصنعتی

وابسته به سازمان گسترش ونوسازی صنایع ایران

تعدادی ماشین نویس ورزیده لاتین‌ومنشی رابه همکاری دعوت می نماید .

واجدین شرایط می‌توانند به آدرس ـ تهران‌ـ خیابان پهلوی ـ نبش‌جام جم ـ طبقه پنجم‌مراجعه نمایند .

کارخانجات لوازم خانگی پارس

(شرکت سهامی خاص)

برای تکمیل کادر امور مالی خود احتیاج به همکاری افراد زیردارد :

۱ـ حسابدار صنعتی:

حداقل لیسانس حسابداری با سه سال تجربه درحسابداری صنعتی (محل خدمت شهر صنعتی البرز)

۲ـ حسابدار:

حداقل دیپلم با سه سال سابقه حسابداری ودفترداری (محل‌خدمت تهران)

متقاضیان دارنده برك پایان خدمت وظیفه می‌توانند بادر دست‌داشتن مدارك تحصیلی همه روزه‌باستثناء روزهای تعطیل درساعات اداری به دفتر شرکت واقع درخیابان حافظ مقابل پلی‌تکنیك کوچه آرژانتین شماره ۱ر۴ مراجعه فرمایند .

شرکت پخش سراسری ایران استخدام میکند

شرکت پخش سراسری ایران‌جهت تکمیل کادر انبار کرج خود (کیلو متر۹ جاده کرج) تعداد ۱۰ نفر کارگر ساده را باحقوق ومزایای مکفی استخدام مینماید .
داوطلبین می توانند همه روزه غیر از ایام تعطیل (۵ شنبه وجمعه) به محل شرکت واقع درخیابان کاخ شمالی بین بزرگمهر ومیدان کاخ کوچه کاخ بر پلاك ۲ر۱۵۱ مراجعه نمایند .

آگهی استخدام

برای قسمت بازاریابی یک شرکت حمل و نقل درتهران بیك نفر کارمند جوان که تحصیلاتی در حدود دیپلم‌داشته وخدمت نظام وظیفه را انجام داده باشد و بزبان انگلیسی نیز تاحدودی آشنائی داشته باشد نیازمندیم،
برای اطلاع بیشتر همه روزه بین ساعات ۸ صبح الی ۱ بعداز ظهر با تلفنهای : ۹ـ۳۱۴۱۵۶ داخلی ۳۴ تماس‌بگیرند.

استخدام ماشین نویس

مجموعه آموزشی کیوشای بیك ماشین نویس لاتین که‌تاحدودی انگلیسی هم‌بداند نیازمند است لطفا در ساعات اداری وسیله تلفن های : ۶۶۱۴۸۹ و ۶۶۸۳۷۸ با مدیر عامل سازمان‌تماس بگیرند .

استخدام حسابدار

شرکت سهامی عام بیمه ساختمان و کاربه چهار نفر حسابدار باتجربه که حداقل تحصیلات آنها دیپلم ریاضی باشد با حقوق مکفی و حق بیمه بازنشستگی و بیمه درمانی نیازمند است (کارمندان حائز شرایط بازنشسته مقدم‌هستند) داوطلبان همه روزه از ساعت ۸ تا ۱۰ صبح با در دست داشتن شناسنامه خود به کارگزینی شرکت واقع در خیابان حافظ طبقه ۱۲ ساختمان بانك‌کار مراجعه نمایند .

شرکت ایران سوپر به افراد زیر نیازمند است .

۱ـ حسابدار تمام وقت وارد به‌امور دفترپلومب وبیه بیلان و ترازنامه با حداقل ۱۰ سال سابقه کار .
۲ـ کمك‌حسابدار با تجربه ۵ ساله .
۳ـ انباردار تمام وقت با تجربه ۵ ساله .
۴ـ کمك انباردار با تجربه .
۵ـ مدیر فروش برای اجناس وارداتی .

متقاضیان می توانند مابین ساعات ۹ تا ۱۲ صبح و ۴ تا ۷ بعداز ظهر همه روزه به دفترایران سوپر واقع در خیابان تخت جمشید ـ نبش ویلا با آقای مقدسی تماس بگیرند .

استخدام

یك شرکت تولیدی بزرك برای فروش فرآورده های خود به یکنفر لیسانس بازرگانی یا رشته های مشابه با حداقل ۳ سال سابقه کار نیازمند میباشد .
صندوق پستی ۶۱۹۸ـ ۸

استخدام نقشه کش استراکچر

مهندسین مشاور سردار افخمی

بتعدادی نقشه‌کش استراکچر با حداقل ده سال سابقه‌کار در کار های بتونی و فلزی نیاز دارد خواهشمند است واجدین شرایط با سوابق کار خود بنشانی خیابان پارك خیابان ۳۵ شماره ۷ مراجعه فرمایند .

قابل توجه

پیمانکار جهت تهیه غذا در سلف سرویس موسسات وشرکتها تمام وقت آماده پذیرائی میباشد .
تلفن ۹۵۰۳۳۰

AIR FRANCE

Recherche agent, parlant le français pour assistance opérationnelle de ses vols à l'Aéroport de Méhérabad.
Niveau Baccalauréat Mathématiques.

Tel.: 27.83.09 de 17 h à 20 h.

استخدام فوری پیشخدمت و نگهبان

آدرس : تهران خیابان آناتول فرانس شماره ۹۹ شرکت فسان

شرکت تولیدی پلی فام

بیك نفر برق‌کاروچند نفرکارگرساده‌جهت کار در کارخانه واقع در شهر صنعتی کوروش (ساوه) نیازمند است طالبین بدفترمرکزی‌تهران خیابان شاه عباس پلاك ۱۰۰ مراجعه فرمائید .

ایران انشار

نصب و خدمات فنی محصولات تولیدی ازپنبه نسوز وسیمان‌تخت طاووس خیابان اورامان پلاك ۲۸ تلفن ۸۳۱۰۶۹

بانك ایرانشهر

آگهی استخدام

بانك ایرانشهر تعدادی کارمند با شرایط ذیل برای کار در شعب ارزی استخدام می‌نماید .

۱ـ آشنائی کامل بزبان انگلیسی (افرادی‌که زبان انگلیسی را بطور روان صحبت نکنند در مصاحبه پذیرفته نخواهند شد) .
۲ـ حد اقل تحصیلات دیپلم دبیرستان
۱ـ داشتن برك خاتمه‌خدمت‌وظیفه یا معافی دائم .
۴ـ داشتن ضامن معتبر

برای مصاحبه ، همه روزه بین ساعت ۱۰ الی ۱۲ با یك قطعه عکس ۴×۶ باداره خارجه بانك واقع در خیابان پهلوی ـ بین تخت‌طاوس و عباس‌آباد شماره ۹۵۵ مراجعه نمائید .

ویلای فروشی درشمال

باغ مشجر زیبا بمساحت حدود ۱۲۰۰ متر مربع لب دریا با پلاژ خصوصی دارای ساختمان مجهز سه اطاق خواب و سرویس کامل آن باکلیه وسائل و اثاثیه (مبلمان ـ یخچال ـ فریزر ـ تلویزیون ـ استریو) کلیه اطاقها دارای کولر همچنین دارای دو اطاق خواب برای مهمان واطاق ها برای راننده و سکونت باغبان و سرایدار و انبار با سرویس آن‌بانضمام قایق موتوری ساخت آمریکا با گاراژ مخصوص آن در بهترین نقطه شمال بین هایت هتل و متل‌قو بمناسبت‌مسافرت فوری بفروش می‌رسد. طالبین‌می‌توانند چالوس ـ خیابان شاه ـ جنب بانك صادرات بنگاه معاملات ملکی شمال تلفن ۲۷۰۰ کد چالوس ۰۲۴۵۱ آقای حیدری تماس گرفته محل را مشاهده نمایند .

قابل توجه

شرکتهای ساختمانی ومهندسین مشاور

دفتر فنی با گروهی مترور ورزیده آماده تهیه صورت‌وضعیت‌های موقت و قطعی وبرآورد هرگونه ساختمان می‌باشد تلفن ۸۵۸۷۹۲

شماره تلفنهای ضروری

اورژانس تهران ۱۲۳	پلیس راه ۹۶۰۱۹۶
پلیس تهران ۱۱۰	تصادفات ۳۳۳۳۳
هواشناسی ۶۴۳۲۳۲	آتش نشانی ۶۴۴۴۴

سازمان رادیو و تلویزیون ۲۱۹۶۱
اطلاعات فرودگاه ۱۵ـ۶۴۳۰۱۲
اطلاعات راه آهن ۵۳۰۹۹۳

پالایش زبان به بیگانگی نسل‌ها می‌انجامد

غلامعلی بهبهانی

مارکوپولو سیاح معروف در قرن سیزدهم گفته است«از قلب یونان که بیرون آمدم تا بمرکز چین رسیدم همه جا زبان فارسی رایج بود» آری هرکس این زبان را میدانست‌میتوانست در دنیای متمدن قدیم یعنی مشرق زمین براحتی سفر کند‌همچنان که امروز هم این زبان منحصر بایران نیست بلکه درافغانستان‌ـ پاکستان‌ـ هندوستان و قسمتی از عراق عرب اغلب باین زبان صحبت میکنند و حتی در ترکیه ـ قفقازیه ـ ترکستان نیزمردم با این زبان آشنائی دارند وادبیات فارسی قسمتی از ادبیات این مملکتها را تشکیل میدهد.

متاسفانه افرادی باشعار ایرانیت مثل اینکه فقط خودشان ایرانی هستند و باسفسطه‌ای بنام پالایش و یا پالودن زبان فارسی از عربی وبا اختراع کلماتی مانند نوشتار ـ گویش واژگان، لنگارش (ریاضیات) و نظائر آن درصدد تحریف و نسخ این زبان برآمده و میخواهند عقیده خود را تحمیل‌نمایند. در حالیکه درک این کلمات و نظائر آن حتی برای فارسی‌زبانان هم لازم بمترجم است و میتوان گفت زبان من درآورده یا اختراعی است.

میخواهند لغاتی مانند عقل ـ عشق‌ـ فضیلت ـ ادب ـ شرافت‌ـ آدمیت‌ـ فضل‌ـ کمال ـ علم ومشابه آن‌ها را کمدر ادبیات ایران جا گرفته و حتی معنی و مفهومی غیر از انچه معنی عربی آن است در فارسی پیدا کرده از ادبیات ایران‌بنام پالایش زبان بیرون کرده و بجای آن واژه‌های متروک که بعلت عدم رغبت جامعه مصطلح نگردیده و یاکلماتی من‌درآورد بفرهنگ وادبیات فارسی وارد کنند. اگر قول این گروه را قبول کنیم نسل آینده بلکه نیم نسل دیگر با ادبیات حال و گذشته مابیگانه خواهد شد که باید گفت این گروه‌چه فرقی با اسکندر و خلفا و حجاج خواهند داشت؟ اسکندر کتابخانه ایران را آتش زد برای اینکه رابطه را با گذشته قطع‌کند و یونانی را جانشین زبان پارسی سازد وخلیفه کتابهای فارسی را مورد بررسی قرارداد آنچه را بنظرش مفید میامد بعربی ترجمه کرد وبقیه را دستور داد از بین ببرند. حجاج‌بن‌یوسف دفاتر ایرانی را بعربی برگرداند به نحوی که در قلمرو او هرکس بفارسی صحبت میکرد سزایش تاحد مرگ‌بود .حتی روایت است بنام ترجمه آثار باستانی و نامه‌های ایرانی پیر مردانی را که ادعای دانستن زبان فارسی داشتند شناسائی نموده و زبان از کام آنها بیرون میکشید تمام این کارها برای این بود که رابطه ایرانی باگذشته‌اش قطع شود !

میدانید زبانی که امروز صحبت میکنیم وادبیات مابرپایه آن استوار است نتیجه مجاهدت گذشتگان است که این زبان را زنده نگاهداشتند زیرا بااینکه سیصد سال زبان یونانی‌زبان رسمی ورائج ایران بود باز ایرانی نپذیرفت و آنرا ازفرهنگ این کشور بیرون کرد و بجای آن فارسی میانه را آورد. باآنهمه قدرت اعراب که متکی‌بردین بود و زبان مردمان خاورمیانه و شمال آفریقا را تبدیل به عربی نمود بازهم ایرانی زیربار ترفت و فارسی کنونی را رائج نمود. پس آنچه از کلام عرب در فارسی بکار میرود. مسلما چیزی است که به‌آن احتیاج بوده است.

روانشاد سلطانی بهبهانی عقیده داشت که «۸۰ درصد کلمات فارسی را عرب گرفته که پس از تحریف و تغییر تلفظ یاصرف آن بعنوان کلمه عربی به فارسی برگشته است.»

قبل از اسلام هم کلماتی از سامی که ریشه زبان عربی است بنام هزوارش در فرهنگ وزبان ایران رسوخ داشته است.

آقای پرتو اعظم عقیده دارند میبایستی به فردوسی و شاهنامه اکتفا میکردیم چون نارسائی ندارد آیا این حرف معقول است و این لغات محدود میتواند جوابگوی ادبیات پیشرفته امروز باشد؟ وانگهی خودشان فورا نقیض آنرا میاورند و کلمات اختراعی ارائه مینمایند!

آیا رازیها و بوعلی سینا‌ها که همدوره فردوسی بودند نفهمیدند ؟ شعرا و نویسندگان وادبای متقدمین هم این‌درک را نداشتند وفقط معجزه شده که پس از قرنها این کشف نصیب گروه شما بشود؟ گو اینکه از چند فقره نوشته‌های شما چنین استنباط کردم که هیچکس نه از قدما، نه از معاصرین ، نظیر علامه قزوینی‌ـ قاسم غنی‌ـ تقی‌زاده وامثال آنها را به عنوان استاد خود قبول ندارید ، فقط ذکری از مرحوم فروغی کرده بودید آنهم در آنجا که گفته بود به واژه‌های عربی فارسی شده کاری نداشته باشید چون خوشایندتان نبود منکر شدید که کلام فروغی باشد.

شما میگوئید افلاطون گفته زبان زائیده نیاز است . حال چه نیازی حس میکنید که این زبان را که زائیده قرنها نیاز بوده تا به بی‌نیازی رسیده دوباره نیازمند به قبول واژه‌های من‌درآوردی خودتان یا واژه‌های متروک که مردم به آن نیازی نداشته‌اند بدانید؟ ببخشید از اینکه در جمله بالا پنج مرتبه کلمه نیاز را تکرار کردم، خواستم بگویم که اگربخواهیم عقیده شما را قبول کنیم یکی از عیبهای آن اینستکه باتکرار یک کلمه دریک جمله آنهم پنج نوبت باید زیبائی انرا کاهش دهیم والا میتوانستم کلمات ـ احتیاج ـ حاجت ـ ضرورت ـ لزوم‌ـ موجب وایجاب و غیره را بجای آنها بکار برده نقص عبارت را کمتر کنم !

نمیدانم به چند زبان قدیم و جدید وارد هستید ولی از نوشته‌هایتان پیداست به انگلیسی وارد هستید و میبینید که این زبان، حداقل سی‌هزار لغت وریشه را از فرانسه گرفته ومشابه آن تعداد زیادی لغت از کشورهای دیگر وارد کرده است وامروزه قویترین زبان دنیاست ومطلب دیگر اینکه میگوئید چرا به گدا میگویند فقیر؟ آقای محترم این لفظ عوام الناس است والا اگر اطلاع داشته باشید گدا را بعربی‌سائل معنی میکنند، و خود کلمه «فقیر» که در ادبیات فارسی راه یافته بحث مهم ووسیعی را در ادبیات و عرفان فارسی‌بوجود آورده است زیرا در بین عرفا مرحله فقر و استغنا مقامی‌والا دارد، عطار و مولوی در باره فقر و فقیر بحثها کرده‌اند.

این کلمه علاوه بر محلی که در عرفان دارد معانی زیاد دیگری در فارسی پیدا کرده که از سیاق عبارت روشن‌میشود، مانند تهیدست ـ بینوا‌ـ بدبخت‌ـ محتاج ـ ساکت‌و کم‌حرف‌ـ مستحق ـ بیچاره ـ حاجتمند و غیره ...

بنابراین معنویت این کلمه در ادبیات فارسی که اینهمه معانی و فلسفه را بخود گرفته برمعنی خاص آن میچربدو باسفسطه نمیتوان این کلمه را از ادبیات فارسی بیرون‌راند. درباره سایر کلماتی کهدر نوشته‌هایتان مثال زدید بهمین‌ترتیب میتوان جواب داد ولی موجب اطاله کلام میشود و بقول معروف «درخانه اگر کس است یک حرف بس است !».

پاری اصل مطلب که این مقدمات را پیش اورد حمله محترمانه شما به سعدی بود که گفته‌اید: «همه انگلیسیها لغات شکسپیر را نمیدانند و بصورت همه فهم نیست پس بهتر است درباره سعدی هم ولغاتی که به کار برده نیز بهمین نحو رفتار شود.» بازهم سفسطه میفرمائید زیرا لغات شکسپیر(که وجود خود او هم مورد شک است) حتی در همان زمانی‌که این نوشته‌ها توسط خودش یا بقولی وسیله فرانسیس بیکن نوشته شده در بین مردم انگلیس مصطلح نبوده و این لغات مختص به نوشته‌های شکسپیر است، در صورتی که لغات اصطلاحی سعدی چه در زمان خود او وچه در عصرماهمه فهم بوده و مصطلح است و دیگر چه احتیاج به جایگزین کردن این لغات با لغات من درآوردی است که اغلب‌مستلزم مترجم برای فارسی زبانان میباشد! همین منت خدای رامزوجل که شما بوسیله آن سعدی وجمال‌زاده را باهم میخوانید بگوئید کدام ایرانی و فارسی زبان واقعی است که نفهمد.

پاسخ مسئولان به نامه‌های مردم

گورستان زعفرانیه تبدیل بپارک‌میشود

بازگشت به شرح مندرج در شماره ۱۵۴۸۹ـ ۲۶ر۹ر۳۶ شکوائیه یک خواننده در مورد گورستان قدیمی‌درزعفرانیه اعلام میدارد .

برابر گزارش شهرداری منطقه‌دهم قرار است گورستان مورد نظر بصورت پارک درآید .

شهرداری پایتخت

کارگران زن گرمابه های شاهرود بیمه هستند

در پاسخ مطلب مندرج در شماره ۱۵۶۲۴ مورخ ۱۰ر۳ر۲۵۳۷ تحت عنوان «گفتگو در شهر» توجه آن روزنامه رابمراتب زیر معطوف میدارد .

۱ـ افرادی که به عنوان کارآموز در کارگاه های‌تولیدی و صنعتی مشغول بکار میگردند برابر ماده ۳۳ قانون تامین اجتماعی میبایستی از دستمزد و مزایای دریافتی آنان حق بیمه کسر گردد و میزان آن در هر حال نباید از حداقل‌مزد ویا حقوق کمتر باشد و کارفرمایان مکلفند حق بیمه مربوط را به صندوق تامین اجتماعی پرداخت فرمایند .

۲ـ کلیه بازرسان کرگه ها به وظیف خویش کاملا آشنا بوده و وظیف مربوطه را در کمال حسن نیت انجام می دهند و در مواقع بازرسی که باحضور کارفرما و یا نماینده ایشان انجام میگیرد مشخصات کارگران پس‌ازپرسش از آنان در گزارش بازرسی منعکس میگردد ضمنا برای‌رفع هرگونه شبهه پس‌ازبررسی‌نتیجه آن‌برای اطلاع‌کارفرمایان به کارگاه فرستاده میشودتا درصورت اعتراض نسبت به‌آن رسیدگی دقیق صورت پذیرد .

۳ـ کارگران زن که در گرمابه های شاهرود به کار مشغول میباشند از اول مهر ماه ۲۵۲۸ شناسنامه برابربا ۱۳۴۸ شمسی مشمول مقررات بیمه قرار گرفته‌اندو کارفرمایان میبایستی طبق مقررات حق بیمه متعلقه را از دستمزد و مزایای آنان کسر و به صندوق تامین اجتماعی پرداخت فرمایند و ادعای کارفرمایان در مورد انکار رابطه کارگری آنان بدلیل دریافت مزد از مشتریان صحیح نیست چون اشتغال این افراد بدون موافقت قبلی کارفرما میسر نمی‌باشد . در خاتمه اضافه مینماید دریافت حق بیمه از کارفرمایان کارگاه های مشمول‌مقررات‌قانون تامین اجتماعی طبق مفاد قانون مذکور بوده‌و هیچگونه حقی از کارفرمایانی که در این باره مطالبی اظهر داشته‌اند ضایع نشده است . خواهشمند است دستور فرمائید مراتب را در آن روزنامه درج فرمایند .

اداره روابط‌عمومی صندوق تامین اجتماعی

واردات لاستیک درانحصار کسی نیست !

بدینوسیله در توضیح و تکذیب مفاد مقاله‌ای که در ستون سخن روز آن روزنامه در تاریخ ۸ر۳ر۲۵۳۷ زیر عنوان «محدودیت در آزادی واردات کالا» چاپ شده‌بود و در آن تاکید کرده بود که : «کمیته حمایت از مصرف کننده اعلام کرده است علیرغم اعلام آزادی واردات لاستیک اتومبیل از طرف وزارت بازرگانی ، هنوز واردات این‌کالا در انحصار ۵ نفر است و این گروه متحد هستند کهباعث کمبود و گرانی لاستیک میشوند» بدینوسیله اعلام میدارد که چنین مطلبی بهیچوجه واقعیت نداشته و وارد کنندگان لاستیک متجاوز از ۳۵ نفر میباشند که برطبق ضوابط تعیین شده توسط وزارت بازرگانی و صنایع و معادن و اتحادیه وارد کنندگان و تولید کنندگان لاستیک اقدام به واردات لاستیک به میزان احتیاجات بازار مصرف مینمایند .

روابط عمومی وزارت بازرگانی

روستای مارا دریابید

با همه گسترشی که در تامین آب لوله کشی سالم و برق و حمام بهداشتی جهت مردم روستا ها صورت گرفته است‌واکثر روستائیان مناطق مختلف توانسته‌اند از آب سالم آشامیدنی وبرق و حمام بهداشتی استفاده کنند ، متاسفانه روستای حج‌سلیم که با شهرلاهیجان فاصله چندانی ندارد هنوز از داشتن آب لوله کشی و برق و حمام بهداشتی محروم است و مردم از مراجعات مکرر دراین زمینه تاکنون نتیجه‌ای بدست نیاورده‌اند . از آنجا که به مقتضای زمان سازمان های مسئول اداری نبایستی میان افراد مملکت فرق و تفاوتی قائل گردند ، ما اهالی حاج سلیم محله لاهیجان از مقامات مسئول استدعا داریم بخاطر تامین سلامت مردم این روستا بدوران محرومیت ما پایان داده و نسبت به تامین آب لوله کشی و حمام بهداشتی اقدام کنند.یادآور میشود که مردم این منطقه در حدامکان و توانائی آماده همکاری و خودیاری هستند .

از طرف اهالی حاج سلیم محله لاهیجان یداله سلیمی

از امتحانات بدون جهت محروم شدم

اینجانب دانش آموز سال ششم ادبی شبانه نظام قدیم دبیرستان داریوش واقع در شرکت‌واحد نارمک و کارمند دولت هستم .بدلایل شغلی‌دربعضی مواد، امتحانتی که مسئولین دبیرستان به عنوان امتحانات داخلی به عمل اوردند ، من و گروهی دیگر از شاگردان نتوانستیم شرکت کنیم و مسئولان دبیرستان هم این موضوع را دستاویز قرار دادند و اینجانب و تعدادی دیگر از شاگردان را از امتحانات سراسری محروم کردند .

اینک میخواهم از مقامهای آموزش و پرورش سئوال کنم اگر امتحانات داخلی برای محصلین سال آخر دبیرستان مانند سال های قبل از آن است ، پس چرا امتحانات سراسری انجام می شود و اگر این امتحانات ملاکی برای امتحانات سراسری‌نیست پس به چه عنوان مسئولین دبیرستان اینجانب‌ودیگران را از امتحانات‌محروم‌و یک سال از عمر ما را به هدر دادند .

موضوعی که در این مورد جالب است ،تبعیضی است که بین دانش آموزان در این دبیرستان قائل می شوند ، زیرا در حالی که بنده وعده‌ای دیگررا از امتحانات نهائی معرفی کرده‌اند عده دیگر را همین مسئولین‌برای‌امتحانات نهائی معرفی کردند .

سید حسین نجاتی سرشت

جایزه‌بازی موقوف!

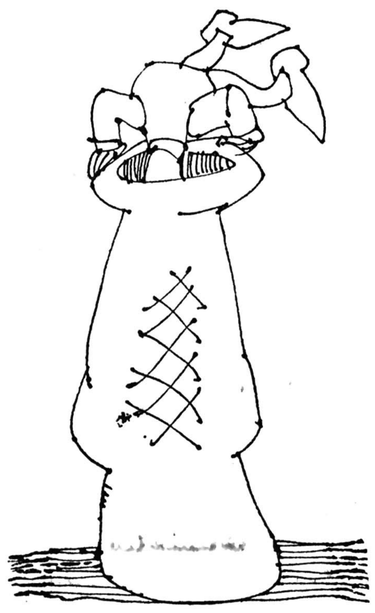

تمام پزشکان کشور ،استعمال نوشابه های گازدارراروی قواعدپزشکی باعث اختلال‌نظم گوارش وموجب تولید زخم معده میدانند، معهذا متاسفانه یکی‌ازواحد های تولیدی این نوشابه ها اخیرابرای جلب مشتری بیشتروبرای اینکه سود زیادتری‌عایدش گردد، جایزه‌ای داخل سر بطری هاقرارداده و بااین نیرنگ، تمام کودکان و نونهالان راکه بمحض شنیدن نام جایزه برای دریافت آن برسر میدوند و بدون توجه بزیان و ضرر مصرف جنس ، روزانه چند شیشه از آن نوش جان می کنند،به طرف فرآورده خود جلب کرده است.

پس‌ازتحقیق نگارنده،کاشف بعمل آمد که نه تنها در تمام سطح پایتخت ، بلکه در شهرستانها نیزبچه ها بعشق بردن جایزه روزانه چند شیشه گاز مایع وارد حلق و روده‌هایشان می کنند!

باتذکر مطالب مذکور واقعا جای تاسف است در کشوری که اینهمه هزینه های سنگین صرف بهداشت و بهزیستی مردم میشود چگونه اولیای امور اجازه می دهند بعضی از صاحبان صنایع با جان و سلامت مردم و کودکان و نونهالان معصوم وبی‌گناه بازی کنند.

علی اصغر خسروی

پیمانکار بدقول مارا سر میدواند

دو سال و نیم پیش به اتکاء تبلیغات پرسرو صدائی که‌از جانب یک موسسه شهرک سازی بنام «پارک پرنس» برپا شده بود ،یک دستگاه آپارتمان پیش فروش که‌قراربود در میدان ونک خیابان ملاصدرا ساخته شود ، خریداری‌کردم. مطابق قرارداد می‌باید یکسال و نیم پیش آنرا تحویل‌بگیرم، اما با وجود سپری شدن یک سال و نیم از موعد قرارداد هنوز از تحویل آپارتمان‌خبری نیست و عملیات ساختمانی تا نصب اسکلت‌متوقف مانده‌است.

بموجب همین قرارداد مقرر بود که در صورت تاخیر در تحویل آپارتمان ها ، شرکت پارک پرنس (پیمانکار مربوطه) وجوه دریافتی از خریداران را باضافه هفت درصد بهره به آنها پس بدهد که متاسفانه مسئولان شرکت از بازپرداخت پول‌های دریافتی هم خودداری میکنند. اینک خریداران آپارتمان های خیالی (!) مانده‌اند معطل که تکلیفشان چیست وبرای‌دریافت پول هائی که داده‌اند چه باید بکنند و بکدام سازمانی متوسل شوند ؟

فاطمه رهنما

حرف‌هایی از آنسوی سیم!

دلیل بروز تمرکز اینهاست

ازبخش «طارکه» تا شهرستان نظنز حدود چهل کیلو متر متر فاصله است و آنطوریکه مسئولان امردمی هستندمعمولا تلگرافهائی که از نقاط مختلف ایران برای مردم این بخش‌می‌رسد ، چون شعبه تلگراف و تلفن ندارد ، ناچار تلگرافها های مربوط به‌طارکه را به شهرستان نظنز مخابره میکنند واز آنجا وسیله پست برای گیرنده به‌طارکه میفرستند! روز ۱۵ر۴ر۳۷ از جانب یکی از خویشانم تلگرافی از تهران به مقصد طارکه مخابره میشودکه برای امری فوری و حیاتی در روز معین به تهران عزیمت‌کنم، اما این تلگراف روز ۲۰ر۴ر۳۷ وسیله پست بدست من رسید (یعنی بفاصله ۶روز)باین‌ترتیب معلوم میشود مردم بخش‌طارکه محکومند با کمبود هائی که دارند بسازند چرا که برای مسئولان امر فقط رفاه شهر ـ نشینان مطرح است و بس و دیگر کاری به طبقه روستانشین ندارند که‌چراناگزیر میشوند از زادگاه خود جلای وطن کنند و به شهرها روآورند !

منوچهری

بی برقی ، دراین گرمای طاقت‌فرسا !

از روز سه شنبه تاکنون ساکنان کوچه اسدر نازی‌آباد خیابان گودرزی جنب پارک ۲۵ شهریور برق ندارند و ساکنان صد ها مسکونی واقع در این کوچه عریض و طویل بعلت فقدان برق‌دچار ناراحتی‌هستند. گرمای طاقت فرسا مردم راکلافه کرده است و بدتر از هممواد غذائی است که بعلت نبودن‌برق فاسد میشود . در این مورد تاکنون بارها به مسئولان برق ناحیه مراجعه شده ولی مردم‌را فقطباوعده و وعیدسرکرم‌کرده‌اند وازعمل خبری نیست .

امیدوارم مسئولان‌برق‌مشکل مردم این کوچه را درک کنند وبرای رفع خاموشی برق‌اقدام نمایند . محمدرضا فرهمند

ما بچه امید زنده‌ایم ؟!

از صبح دیروز تا این ساعت (۱۰ صبح روز ۲۸ر۴ر۳۷) برق قسمتی از جنوب شهر، شامل مناطق نازی آباد و فلاح و فانی‌آباد نو قطع شده‌است.

نباید اگر مشکل بهمین جا ختم یابد تا حدودی قابل تحمل بود، زیرا مردم این نواحی به نطع ووصل گاه وبیگاه برق عادت کرده‌اند، هرچند که در صورت جریان برق، آنقدرولتاژ ضعیف است‌که‌عدمش به‌زوجود است! اما همین برق ضعیف‌هم هرگاه قطع‌شود مشکلات‌بسیاری را برای مردم جنوب شهر بوجود می‌آورد، فی‌المثل از دیروز که برق قطع شده نان‌هم پیدا نمیشود وبه هر نانوائی مراجعه میکنیم میگویند ، چون برق نیست پخت نمی‌کنیم که‌حق هم دارند و در نتیجه ساکنان این مناطق باید با صرف وقت وتحمل هزینه‌های رفت و آمد، نان مورد مصرف خود را از مرکز شهر تهیه سازند و یا شکم بچه‌ها را با بیسکویت‌سیر کنند! تازه ایکاش درد فقط همین بود ، زیرا قطع برق ، قطع آب را هم بدنبال دارد به دلیل اینکه این مناطق هنوز زیر پوشش شبکه آب تهران نیست ومردم هنوز هم آب مصرفی خودرا از چاه‌ویا منبع هوائی تامین میکنند که وقتی برق‌نباشد آب‌هم نیست. بهرتقدیر ،ساکنان منطقه وسیعی از تهران بزرگ، اینک حدود سی ساعت است که نه‌برق دارند، نه‌آب ونه‌نان، ووقتی این سه عامل حیاتی نباشد، شما بگوئید پس ما به چه امیدی زندگی کنیم؟!

حسین رفیعی

دراردوهای ۲ روزه نوجوانان چه‌میگذرد؟

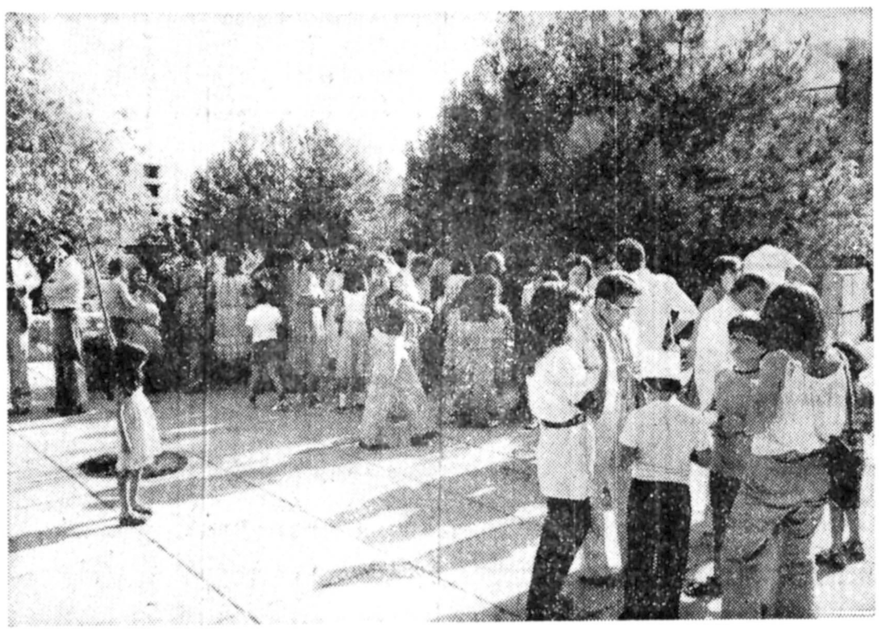

انجمن ملی حمایت کودکان برای دومین سال در ایام تابستان برای نوجوانان ۷ تا ۱۴ ساله دو دوره اردوی ۱۸ روزه درتهران، شاهرود و لاکان برپاکرده است. در اردوی تهران‌که در محل انجمن ملی حمایت کودکان در اوین برپاست ۱۱۰ نوجوان ۷تا ۱۲ساله اقامت دارند ، مسئولین انجمن با برنامه‌های متنوع و سرگرم کننده سعی براین دارند از اینکه کودکان از پدرو مادرو خانواده خود دورهستند احساس دلتنگی نکنند، اما با تمام این سعی وکوشش، بعضی ازکودکان وقتی پدرو مادرشان برای ملاقات نزد آنها می‌آیند حاضر بجدا شدن از آنها نمیشوند. مسئولین اردو عقیده دارند کودکان ایرانی عاطفی ترین کودکان دنیا هستند از اینرو سخترین و مشکلترین روز برای مسئولین اردو همان روز ملاقات پدرو مادرها است.

بچه‌ها از اقامت دراردو راضی هستند و نکته‌جالب اینکه آنها وقتی به والدینشان میرسند جوک هائی که یاد گرفته‌اندتعریف میکنند. در این اردو ۱۱۰ نفر نوجوان ۷ تا ۱۲ ساله زندگی میکنندو بیست مربی ویکمدیرفرانسوی ویکمدیر ایرانی سرپرستی کودکان

محوطه اردوی نوجوانان (درتهران) بهنگامی که‌پدرو مادرها برای دیدار بچه‌ها و بازدید از نحوه کاراردو مراجعه کردند.

را دارند.

مربیان از میان دانشجویان بعداز مصاحبه و طی کردن یک دوره ده روزه آموزش انتخاب میشوند.

مربیان بعداز انتخاب‌شدن از روی پرونده نوجوانان با آنها آشنا میشوند وبعدا از اینکه بچه‌ها گروه بندی شدندتحویل مربیان‌میشوند، بچه‌ها روز اول اردو با محیط تازه زندگی آشنا میشوند و از روز دوم‌با برنامه های گوناگون آشنا میشوند، در برنامه کودکان کاردستی ، شنا ، داستان نویسی، پیکنیک وداستان سرائی گنجانده شده است.

البته ضمن این برنامه نوجوانان از کارخانه‌بزرگ تولیدی نیز بازدید میکنند اما در اردوی شاهرود ، نوجوانان ۱۰ تا ۱۴ ساله زندگی می‌کنند و در حال حاضر در این اردو ۲۳نفر و در اردوی لاکان نیز۲۳ نفر زندگی می‌کنند. از سال آینده برای این نوجوانان برنامه آموزش سوار کاری نیز گنجانده شده است.

دیگر راهی به‌جز اینتان نیست

بقیه از صفحه ۹

ازاینکه مدعی کتاب را تجدید چاپ و حتی پخش آنرا در جراید آگهی کند، یکبار تحت تعقیب قانونی قرار گرفت و دستور جمع‌آوری کتب منتشره نیز از طرف دادیاری تحقیق (شعبه ٤) صادر شد ، لیکن چون نامبرده برای حل وفصل قضیه و جلب رضایت مولف مهلت خواست ، کتب توقیف شده پس از شمارش ، طی صورتمجلسی که فتوکپی آن ضمیمه است بعنوان امین در اختیار خود او قرارگرفت تا چنانچه پس‌از یک مهلت پانزده روزه موفق به جلب رضایت مولف نشود ، به دادسرا حمل شوند . اما او بجای اقدام‌در جلب موافقت مولف ،درامانت خیانت کرد ، کتب توقیف شده را فروخت و مجددا چاپ‌کرد وحتی آگهی پخش چاپ جدید کتاب را که پس‌از این ماجراها چاپ کرده بود بمجرائد داد (شماره اول‌تیر ماه ۳۷اطلاعات)

ثالثا مدعی سودجو و بی‌انصاف است ، نیازی بمگفتن ندارد که در شرایط حاضر جامعه‌ی ماکتابخوان بخصوص کسی که باشعر شاملو انس و الفتی داشته باشد معمولا دردمندی است نه دولتمندی . اما مدعی و ناشران نظیر اوکه اکثریت جماعت ناشر راتشکیل میدهند برای کتابی که باحساب دقیق و روشن ۵۰ تا ۶۰ریال هزینه برمیدارد ۲۵۰ ریال‌قیمت تعیین میکنند وباین ترتیب از یکسو از گوشت تن کسانی تغذیه می‌کنند که جز محصول اندیشه‌ی خویش کالائی برای فروش دراین بازار آشفته و ترتیب معاش خود ندارند واز سوی دیگر باغارت هزینه‌ی ناچیز زندگی مشتی دانشجو و دانش‌آموز مشتاق کتاب ، جیب کسانی راخالی میکنند که باید باهزار مرارت در این جامعه سراپا نیرنگ و نادرستی‌مخارج زندگی خود را تامین کنند .

اینان ابتداء در لباس نیک اندیشان متواضعی که برای فرهنگ جامعه یقه میدرانند وغم مردم خواب ازچشم آنهاربوده است به جماعت ساده دل اهل قلم‌نزدیک میشوند زیراحساسیت های این جماعت را خوب شناخته‌اند و بعد که حاصل‌کار آنان را از دستشان بدربردند، دیگر کسی حریفشان نیست . این جماعت بقدری درستکارند که غالب اوقات کتاب های‌سایر همکاران خودیعنی ناشرین‌دیگر راهم بطور قاچاق چاپ میزنند وبفروش میرسانند ، اما با کوچکترین اعتراض یک مولف یا مترجم غارت شده فریاد «وافرهنگا» و «وامردما»ی‌آنان به‌آسمان بلند میشود . باسخن خود شاملو کلام را به آخر میبرم که :«خوکرده‌اید ودیگر راهی به جز اینتان نیست».

در روزمیلادباسعادت‌ولی‌عصر ...

بقیه از صفحه ۲۰

این شبکه از نظر رساندن آب بدست مصرف کننده از نظر شبکه مشکلی نخواهد بود.

مدیر عامل سازمان آب و برق اذربایجان اضافه کرد ، در ظرف هفته گذشته بدلیل مانوور ها و اتصالات‌بمنظور آزمایش چاه ها و خطانتقالی جدید و شبکه فعلی آبرسانی شهری و شبکه نیمه تمام‌جدید که انجام میدادیم یک مقدار اختلالاتی در وضع آبرسانی بوجود آمده بود که با راه اندازی خط آبرسانی جدید این مشکل از بین خواهد رفت .

صرفه جوئی در آب

آقای مهندس موسوی افزود ، همه اینها دلیل‌براین نمیشود که در مصرف آب صرفه‌جوئی نکنیم ، در کشور ما که یک مملکت نیمه خشک است آب گران تمام میشود ، همین آب شهر تبریز جدا از هزینه های زیربنائی که‌دولت سرمایه گذاری میکندمتر مکعبی ۱۵ ریال خرج برمیدارد که فقط ۵ ریال آنرا از مشترک وصول میکنیم و ده ریال‌بقیه را مجددا دولت تامین میکند.

ابرسانی بمناطق حاشیه‌ای تبریز

مدیر عامل سازمان آب و برق آذربایجان‌مسئله آبرسانی به نقاط حاشیه‌ای شمال و جنوب شهر تبریز را احاد توصیف کرد و گفت ، برابر دستور استاندار آذربایجان شرقی این موضوع بدقت مورد بررسی قرارگرفت ،ولی چون از نظر فنی و نیز به دلایل شهری امکان ایجاد شبکه آبرسانی در این مناطق امکان پذیر نبود ، موافقت گردید تانکرهائی را تجهیزکنیم تا بعد از پاکسازی و سالم سازی آب آشامیدنی را به صورت رایگان به مردم این مناطق توزیع نمائیم ، و اگر در هر نقطه از شهر اختلالی از نظر توزیع هست و اگر محله‌ای وجود دارد که تانکرهای موجود جوابگوی آن نیستند اطلاع دهید تا تانکر های دیگری را تدارک ببینیم .

تشکر از مردم

مدیر عامل سازمان آب و برق آذربایجان از همکاری‌مردم تبریز باسازمان آب تشکرکرد و گفت اگر درمحله‌ای آب‌قطع میشدمیتوانستیم احساس کنیم که مردم آن محله در گرمای تابستان چه حالی میتوانندداشته باشند. یا اعضای خانواده‌آنها برای بهداشت و نظافتشان باچه مشکلاتی دست بگریبان هستند ولی از آنجائی که مردم‌مشکلات را احساس کرده بودنداعتراضی نکردند.

انتقال آب از زرینه‌رود

مدیر عامل سازمان آب و برق آذربایجان به طرح دراز مدت آبرسانی تبریز اشاره کرد وگفت «با مطالعات بعمل آمده متاسفانه منابع قابل اعتماد و مکفی دراطراف شهر تبریزبرای تامین نیاز های آتی آب‌مشروب شهر و صنایع آن وجودنداشته و فعلا تنها منبع اقتصادی وقابل قبول انتقال آب از سد نوروز مهر به شهر تبریز و شهر های سر راه میباشد که به این ترتیب میتوان آب مطمئن برای نیاز ۲۰ سال آتی تبریز وشهر های بین راه میاندوآب ـتبریز تامین نمود، مطالعات مرحله‌اول این پروژه به پایان رسیده و براساس آن در مرحله اول ۵ متر مکعب در ثانیه آب تصفیه شده‌و در مرحله دوم۵ مترمکعب دیگر آب از طریق دو خطاوله به تبریز و شهر های بین راه منتقل خواهدشد .

آقای مهندس موسوی در پایان سخنان خود از دلسوزیو فداکاری و توجه خاص آقای مهندس توکلی وزیر نیرو به مسئله‌آب و فاضلاب شهرتبریز یادکرد و گفت . این شخص کار کرده و گرفتاری ها را بعنوان مسئول میشناسد و به همین دلیل بود که وقتی وزیر نیروشد اولین‌چیزی که‌خواست مسئله آبو فاضلاب‌بودوهمه‌اش دراین فکر بود که چگونه می تواند این کار را پیش ببرد ، که چه کاری‌در حدمسئولیتشان میکنند ولی دلسوزیشان قابل ستایش است .

بازدید و افتتاح

پس‌از پایان سخنرانی مدیر عامل سازمان آب و برق آذربایجان مدعوین با چند اتوبیل از خطوط آبرسانی‌سعید آباد و منابع شاهلی بازدید بعمل آوردند دراین بازدید مهندس موسوی و همکاران ایشان توضیحات لازم را به استحضار بازدید کنندگان رساندند و پس‌از سه ساعت بازدید از تاسیسات مختلف خط دوم آبرسانی تبریز جهت صرف ناهار به محل سازمان مراجعت نمودند.

تیمسار شفقت استاندار آذربایجان شرقی پس‌از بازدید از تاسیسات و منابع جدیدآب رسانی در سعید آبادوشهکلی طی سخنانی از کوشش های شبانه روزی‌مهندسین.تکنیسین ها . کارکنانو مسئولان آبو برق .آذربایجان اظهار رضایت کردوو خاطر نشان ساختند مسئله آب تبریز از جمله مسائلی بود که شاهنشاه‌تاکید بسیاری روی آن داشتند و هر وقت که‌به پیشگاه شاهنشه شرفیاب میشدم معظمله اوامر موکدی در زمینه رفع این مشکل صادر میفرمودند .امروز خوشوقتم که‌باسرعت عمل‌بسیار و تلاشهای خستگی ناپذیر یکی از نیاز های اساسی شهرتبریز تامین شدوموجبات رفاه‌همگانی فراهم گردیده است می‌توانم بگویم که کارکنان سازمان آبو برق آذربایجان بابهره‌گیری از مدیریت خوب ،اصول انقلاب اداری رابنحو مطلوب اجرا کرده‌اند و باهمت وپشتکار گامی اساسی در جهت تامین آسایش عمومی برداشته‌اند.

استاندار آذربایجان شرقی در ادامه سخنان خود گفتند:

سنگینی و عظمت کارنشان میدهد که کارشناسان‌وکارکنان سازمان آب و برق آذربایجان شبو روز ، برای آماده‌ساختن این طرح تلاش کرده‌اند هنوز کار های زیادی در پیش است اما هدف این است که ازشیر هاآب جاری شود و مردم با کم آبی روبرو نباشند

تیمسار شفقت در پایان به بهره‌گیری از فرصت ها تاکید کردند و خاطرنشان ساختند ، ما باید از فرصت هائی که‌داریم بنحو مطلوب استفاده کنیم تا رفاه و آسایش همگان فراهم گردد و طرح آبرسانی تبریز میتواند سرمشق کار های ما قرار گیرد

سپاس فرهنگیان برخوار

شاهنشاها

جان‌نثار افتخار دارد که از طرف عموم فرهنگیان منطقه برخوار سپاس بیکران خود را بمناسبت عنایات خاص شاهانه که‌پیوسته نسبت بطبقه معلمان کشور مبذول‌میفرمایند به پیشگاه پدرتاجدار خود تقدیم دارد .

رئیس آموزش و پرورش منطقه برخوار ـ میرعظیمی
آ_۲۷۳۷

آریامهر

دبیران دبیرستان ها و مدارس راهنمائی تحصیلی منطقه برخوار عنایات خاص شاهانه را نسبت بعموم معلمان کشور سپاس میدارند.

ازطرف دبیرستان ها و مدارس راهنمائی منطقه‌برخوار علی قندهاری
آ_۲۷۳۸

پیشگاه مبارک شاهنشاه آریامهر

آموزگاران منطقه برخوار سپاس بی‌پایان خودرا بمناسبت عنایات خاص‌شاهانه و بذل توجه نسبت بمرفاهبیشتر حال قاطبه معلمین کشور به پیشگاه پدرتاجدار خود تقدیم میدارند.

از طرف آموزگاران منطقه برخوار ـ لطفی
آ_۲۷۳۹

سپاس فرهنگیان حقشناس بخش سنگسر و شهمیرزاد استان سمنان

شهریارا

معلمان باردیگر مشمول عنایات خاص شاهانه در مورد ترمیم فوق‌العاده شغل مورد لطف قرار گرفتند و سپاس قلبی خود را تقدیم خاکپای مبارک مینمایند .

تیمور علائی ـ رئیس مدرسه راهنمائی ۲۵ شهریور شهمیرزاد
آ_۲۷۵۱

شهریارا

معلمان باردیگر مشمول عنایات خاص شاهانه در مورد ترمیم فوق‌العاده شغل مورد لطف قرار گرفتند و سپاس قلبی خود را تقدیم خاکپای مبارک مینمایند .

اسماعیل مرتضوی‌ـرئیس مدرسه راهنمائی دخترانه‌فروغ‌ـ شهمیرزاد
آ_۲۷۵۲

شهریارا

معلمان باز دیگر مشمول عنایات خاص شاهانه درمورد ترمیم فوق‌العاده شغل مورد لطف قرار گرفتند و سپاس قلبی خود را تقدیم خاکپای مبارک مینمایند .

محمد سماوی ـ رئیس دبستان منوچهری شهمیرزاد
آ_۲۷۵۳

شهریارا

معلمان باردیگر مشمول عنایات خاص شاهانه در مورد ترمیم فوق‌العاده شغل مورد لطف قرار گرفتند و سپاس قلبی خود را تقدیم خاکپای مبارک مینمایند .

صدیقه علائی ـ رئیس دبستان احمدی ـ شهمیرزاد
آ_ ۲۷۵۴

شاهنشاها

فرمان مبارک ملوکانه مبنی بر همطرازی فوق‌العادمشغل معلمان با کارمندان اداری یکی از مظاهر عدالت اجتماعی رهبر عالیقدر ملت ایران است .

حسین احمدی ـ رئیس دبستان نظام‌الملک سنگسر
آ_۲۷۵۵

شاهنشاها

فرمان مبارک ملوکانه مبنی بر همطرازی فوق‌العادمشغل معلمان با کارمندان اداری یکی از مظاهر عدالت اجتماعی رهبر عالیقدر ملت ایران است .

حسن کاشفی ـ رئیس دبستان رازی سنگسر
آ_۲۷۵۶

شاهنشاها

فرمان مبارک ملوکانه مبنی بر همطرازی فوق‌العادمشغل معلمان با کارمندان اداری یکی از مظاهر عدالت اجتماعی رهبر عالیقدر ملت ایران است .

هما مهدوی ـ رئیس دبستان امیرکبیر سنگسر
آ_۲۷۵۷

شاهنشاها

فرمان مبارک ملوکانه مبنی بر همطرازی فوق‌العادمشغل معلمان با کارمندان اداری یکی از مظاهر عدالت اجتماعی رهبر عالیقدر ملت ایران است .

فاطمه معمار ـ رئیس دبستان پروین اعتصامی سنگسر
آ_۲۷۵۸

شاهنشاها

فرمان مبارک ملوکانه مبنی بر همطرازی فوق‌العادمشغل معلمان با کارمندان اداری یکی از مظاهر عدالت اجتماعی رهبر عالیقدر ملت ایران است .

احترام مومن ـ رئیس دبستان سکینه مشیری سنگسر
آ_۲۷۵۹

شاهنشاها

فرمان مبارک ملوکانه مبنی بر همطرازی فوق‌العادمشغل معلمان با کارمندان اداری یکی از مظاهر عدالت اجتماعی رهبر عالیقدر ملت ایران است .

حوا رسمی ـ رئیس کودکستان آرش سنگسر
آ_۲۷۶۰

آریامهرا

همطرازی فوق‌العاده شغل معلمان با کارمندان اداری یکبار دیگر نمودار توجه عنایت خص شهانه به طبقه معلمان کشور میباشد سپاس معلمان نثار خاکپای همیونی‌باد.

ناصر اقبال ـ رئیس مدرسه راهنمائی حبیب یغمائی‌سنگسر
آ_۲۷۶۱

آریامهرا

همطرازی فوق‌العاده شغل معلمان با کارمندان اداری یکبار دیگر نمودار توجه عنایت خاص شاهانه به طبقه معلمان کشور میباشد سپاس معلمان نثار خاکپای همیونی‌باد.

محمد هادی‌خدائین‌رئیس مدرسه‌راهنمائی همایون‌سنگسر
آ_۲۷۶۲

آریامهرا

همطرازی فوق‌العاده شغل معلمان با کارمندان اداری یکبار دیگر نمودار توجه عنایت خص شهانه به طبقه معلمان کشور میباشد سپاس معلمان نثار خاکپای همیونی‌باد.

مهین مدرس‌رئیس مدرسه راهنمائی تربیت‌ـ سنگسر
آ_۲۷۶۳

آریامهرا

همطرازی فوق‌العاده شغل معلمان با کارمندان اداری یکبار دیگر نمودار توجه عنایت خص شهانه به طبقه معلمان کشور میباشد سپاس معلمان نثار خاکپای همیونی‌باد.

مراد صمدیان ـ رئیس دبستان ـ ده پسند ـ سنگسر
آ_۲۷۶۴

آریامهرا

همطرازی فوق‌العاده شغل معلمان با کارمندان اداری یکبار دیگر نمودار توجه عنایت خص شهانه به طبقه معلمان کشور میباشد سپاس معلمان نثار خاکپای همیونی‌باد.

عباس حجری ـ رئیس دبستان فرخی ـ سنگسر
آ_۲۷۶۵

آریامهرا

همطرازی فوق‌العاده شغل معلمان با کارمندان اداری یکبار دیگر نمودار توجه عنایات خاص شاهانه به طبقه معلمان کشور میباشد سپاس معلمان نثار خاکپای همیونی‌باد.

فرج‌الله فرهنگ ـ رئیس دبستان مشتاق سمنانی ـسنگسر
آ_۲۷۶۶ .

پیشگاه مبارک شاهنشاه اریامهر

افتخار دارد مراتب سپاس بیکران خود را بمناسبت صدور فرمان همایونی مبنی برهمطرازی فوق‌العاده شغل معلمین با سایر کارمندان تقدیم میدارد .

ابوالقاسم رضازاده‌رئیس آموزش‌وپرورش منطقه‌ای‌سنگسر
آ_۲۷۶۷

پیشگاه مبارک شاهنشاه آریامهر

افتخار دارد مراتب سپاس بیکران خود را بمناسبت صدور فرمان همایونی مبنی برهمطرازی فوق‌العاده شغل معلمین با سایر کارمندان تقدیم میدارد .

عبدالرضا رئوفی ـ رئیس دبیرستان ابومسلم سنگسر
آ_۲۷۶۸

پیشگاه مبارک شاهنشاه آریامهر

افتخار دارد مراتب سپاس بیکران خود را بمناسبت صدور فرمان همایونی مبنی برهمطرازی فوق‌العاده شغل معلمین با سایر کارمندان تقدیم میدارد .

محمد رضا بقائی ـ رئیس هنرستان فنی سنگسر
آ_۲۷۶۹

سپاس فرهنگیان شیراز، همدان، گنبد کاوس، شاهپور آذربایجان و سنندج

پیشگاه مبارک شاهنشاه آریامهر

مفتخرا، مراتب سپاس وحق شناسی صمیمانه اموزگاران دبستان سرور ایبوردی بمناسبت عنایات مخصوص شاهنشاه مفخم نسبت بمبرابری فوق‌العاده شغل آموزگاران با کارمندان اداری را بخاک پای مقدس همایونی تقدیم میدارد .

جان‌نثار رئیس دبستان سروراییوردی شیراز صغرا کامیاب کلانتری
آ_۲۷۸۴

شاهنشاها

کارکنان و دبیران مدرسه راهنمائی تحصیلی کورش کبیر همدان مراتب سپاس و امتنان قلبی خود را بمناسبت صدور فرمان ملوکانه مبنی بر یکسان شدن فوق‌العاده شغل معلمان باسایر کارمندان بپیشگاه باعظمت ازرهبر خردمند تقدیم میدارند .

مولود مرتضوی
آ_۲۷۸۵

شاهنشاها

سپاس از فرمان همایونی به جهت همطرازی فوق‌العاده شغل معلمان باسایر کارمندان دولت که نمونه دیگری از عنایات شاهنشاه بمعلمان کشور می‌باشد .

ازطرف دبیران هنرستان دختران همدان سنائینیان
آ_۲۷۸۷

شاهنشاها

کارکنان و دبیران مرکز آموزش سپاه دانش دختران همدان مراتب سپاس و امتنان قلبی خود را بمناسبت صدور فرمان ملوکانه مبنی بریکسان شدن فوق‌العاده شغل معلمان با سایر کارمندان به پیشگاه باعظمت آن رهبر خردمند تقدیم میدارند .

مرکز آموزش سپاه دانش دختران ـ سوسن جعفری
آ_۲۷۸۶

شاهنشاها

فرمان همایونی را دایر به‌افزایش حقوق فرهنگیان‌سپاس میداریم .

ازطرف کارکنان دبستان دخترانه اروند رود شاهپور آذربایجان ـ سعیده رضوانی سلماسی
آ_۲۷۹۱

پیشگاه مبارک اعلیحضرت همایون شاهنشاه آریامهر

مفتخرا مراتب سپاس و حق‌شناسی صمیمانه کارکنان دبستان نظامی را بمناسبت عنایات مخصوص شاهنشاه مفخم نسبت بمبرابری فوق‌العاده شغل معلمین باکارمندان اداری را بخاک پای مقدس همایونی تقدیم میدارد .

ازطرف کارکنان دبستان نظامی شیراز ـ مرتضی دستغیب پارسا
آ_۲۷۸۳

شاهنشاها

مراتب سپاس و حقشناسی خودرا ازصدور فرمان ملوکانه مبنی بر همطراز نمودن فوق العاده شغل معلمان باسایر کارمندان دولت به خاکپای مبارک رهبر دانش پرور ایران معروض میدارد .

گنبد کاوس : از طرف کارکنان دبستان ایراندخت :عبدالله تاتاری ـ از طرف کارکنان دبستان تاجگذاری :بی‌بی‌سارا‌عطالر ـ از طرف کارکنان دبستان مازیار : قلی کلته ـ ازطرف کارکنان دبستان اروندرود : زهرا غفاریان ـ از طرف کارکنان دبستان مهستی:بلقیس رضاپناه.

شاهنشاها

افتخار دارد مراتب سپاس خود و معلمان دبستان وفائی سنندج را به‌پیشگاه مبارک‌شاهانه تقدیم دارد .

رئیس دبستان وفائی سنندج ـ شرافت‌رحمانی

شاهنشاها

آموزگاران و کارکنان دبستان آصف وزیری سپاس خود را بمناسبت فرمان ملوکانه بمنظور همطرازی فوق‌العاده شغل معلمان‌باسایر کارکنان دولت تقدیم میدارند.

رئیس دبستان آصف وزیری سنندج ـ نصرت پور

پیشگاه مبارک شاهنشاه آریامهر

جان نثار به نمایندگی از طرف قاطبه فرهنگیان استان همدان سربازان راستین‌شاه وملت‌مراتب سپاس بیکران وامتنان قلبی خود را بمناسبت صدور فرمان یکسان شدن فوق‌العاده شغل معلمان با سایر کارمندان دولت بخاکپای مبارک همایونی تقدیم داشته دوام وبقاء ذات اقدس شهریاری و خاندان جلیل سلطنت را از خداوند بزرگ مسئلت دارد .

عبدالمجید ذوالریاستین

پیشگاه مبارک شاهنشاه آریامهر

باسرافرازی و مباهات مراتب سپاس بیکران خودرا از مراحم و عنایات شاهانه از صدور فرمان ملوکانه مبنی بر همطراز نمودن فوق‌العاده شغل معلمان با سایر کارمندان‌دولت به‌پیشگاه همایونی معروض داشته و مراتب جانبازی وفداکاری خودرا در راه اجرای فرامین شهریار دانش پرورایران اعلام میدارد .

گنبدکاوس ـ ازطرف کارکنان مدرسه‌راهنمائی اندیشه : سید احمد بیکائی ـ مدرسه راهنمائی داریوش داود ایگدری ـ مدرسه راهنمائی‌کورش کبیر : الیاس محمد آهنگری ـ مدرسه راهنمائی امان پور : منوچهر نیک‌سیر ـ مدرسه راهنمائی حافظ: اسماعیل برزعلی ـ مدرسه‌راهنمائی‌آزرم: فاطمه فشارکی فر ـ مدرسه راهنمائی تربیت : ماهرخ کنعانی ـمدرسه راهنمائی ماندانا : زهرا کجوئی ـ مدرسه‌راهنمائی هفده‌دی : طاهره‌الهی‌ـمدرسه راهنمائی تحصیلی شبانه روزی‌ملانفس: حجت‌الله شفائی .

سپاس فرهنگیان وطن‌پرست کرمانشاه

پیشگاه مبارک شاهنشاه آریامهر

فرمان مبارک ملوکانه مبنی‌بر همطرازی فوق‌العاده شغل معلمان باکارمندان اداری یکی ازمظاهر عدالت اجتماعی رهبر عالیقدر ملت ایران است. سپاس بیکران خود را تقدیم میداریم.

کرمانشاه .ازطرف کارکنان و دبیران دبیرستان‌پروین اعتصامی .پروین پردبار
آ_۲۸۰۵

شاهنشاها

فرمان مبارک ملوکانه مبنی‌بر همطرازی فوق‌العاده شغل معلمان باکارمندان اداری یکی ازمظاهر عدالت اجتماعی رهبر عالیقدر ملت ایران است. سپاس بیکران خود را تقدیم میداریم.

کرمانشاه ازطرف کارکنان و معلمان دبستان ادب‌احترام منتظری .
آ_۲۷۴۹

شاهنشاها

فرمان مبارک ملوکانه مبنی‌بر همطرازی فوق‌العاده شغل معلمان باکارمندان اداری یکی ازمظاهر عدالت اجتماعی رهبر عالیقدر ملت ایران است. سپاس بیکران خود را تقدیم میداریم.

کرمانشاه ازطرف کارکنان ودبیران مدرسه راهنمائی میترا ـ ژاله سعادت
آ_۲۷۴۸

شاهنشاها

فرمان مبارک ملوکانه مبنی‌بر همطرازی فوق‌العاده شغل معلمان باکارمندان اداری یکی ازمظاهر عدالت اجتماعی رهبر عالیقدر ملت ایران است. سپاس بیکران خود را تقدیم میداریم.

کرمانشاه‌از طرف کارکنان‌و معلمان دبستان دخترانه انوری ـ ملک
آ_۲۷۴۷

شاهنشاها

فرمان مبارک ملوکانه مبنی‌بر همطرازی فوق‌العاده شغل معلمان باکارمندان اداری یکی ازمظاهر عدالت اجتماعی رهبر عالیقدر ملت ایران است. سپاس بیکران خود را تقدیم میداریم.

کرمانشاه .از طرف کارکنان و دبیران مدرسه راهنمائی گوهرشاد ـشمسی رحمانپور
آ_۲۷۴۴

شاهنشاها

ترمیم فوق‌العاده شغل معلمان یکبار دیگر نمونه‌دار توجه عنایات خاص شاهانه به طبقه معلمان کشور میباشد . سپاس بیکران‌معلمان و کارکنان مدرسه راهنمائی سروش کرمانشاه نثار خاکپای همایونی باد.

کرمانشاه ازطرف کارکنان و دبیران مدرسه راهنمائی سروش‌ـ اسفندیار اخوان گوران
آ_۲۸۱۰

شاهنشاها

ترمیم فوق‌العاده شغل معلمان یکبار دیگر نمونه‌دار توجه عنایات خاص شاهانه به طبقه معلمان کشور میباشد . سپاس بیکران معلمان و کارکنان مدرسه راهنمائی آذین نثار خاکپای همایونی باد

کرمانشاه .ازطرف کارکنان ودبیران مدرسه راهنمائی آذین ـفریده جمالی.
آ_۲۷۴۱

شاهنشاها

ترمیم فوق‌العاده شغل معلمان یکبار دیگر نمونه‌دار توجه عنایات خاص شاهنه به طبقه معلمان کشور میباشد . سپاس بیکران معلمان و کارکنان مدرسه راهنمائی غزالی کرمانشاه نثار خاکپای همایونی باد.

کرمانشاه ازطرف دبیران و کارکنان مدرسه راهنمائی غزالی ـنورمحمد منش
آ_۲۸۰۸

شاهنشاها

ترمیم فوق‌العاده شغل معلمان یکبار دیگر نمونه‌دار توجه عنایات خاص شاهانه به طبقه معلمان کشور میباشد . سپاس بیکران معلمان و کارکنان مدرسه راهنمائی غضدیه کرمانشاه نثار خاکپای همایونی باد.

کرمانشاه از طرف دبیران و کارکنان مدرسه راهنمائی غضدیه . بدری مهناجی
آ_۲۸۰۷

شاهنشاها

ترمیم فوق‌العاده شغل معلمان یکبار دیگر نمونه‌دار توجه عنایات خاص شاهانه به طبقه معلمان کشور میباشد . سپاس بیکران کارکنان ودبیران دبیرستان شاهپور کرمانشاه نثار خاکپای همایونی باد.

کرمانشاه ازطرف کارکنان‌و دبیران دبیرستان‌شاهپور‌ـ امیر مرادی
آ_۲۸۰۲

شاهنشاها

ترمیم فوق‌العاده شغل معلمان یکبار دیگر نمونه‌دار توجه عنایات خاص شاهانه به طبقه معلمان کشور میباشد . سپاس بیکران کارکنان و دبیران دبیرستان همایون‌کرمانشاه نثار خاکپای همایونی باد.

کرمانشاه .ازطرف کارکنان ودبیران دبیرستان همایون. آزرمیدخت طاقه‌ای
آ_۲۷۵۰

پیشگاه مبارک شاهنشاه آریامهر

کارکنان و معلمان دبستان توکلی کرمانشاه افتخار دارند سپاس های قلبی خودرا بمناسبت عنایات خاص ملوکانه مبنی‌بر اجرای طرح کارانه وترمیم فوق‌العاده شغل معلمان به خاکپای همایونی تقدیم دارند.

کرمانشاه ازطرف کارکنان و معلمان دبستان توکلی هوشنگ عباسی
آ_۲۸۰۹

پیشگاه مبارک شاهنشاه آریامهر

کارکنان و معلمان دبستان آریان کرمانشاه افتخار دارند سپاس‌های قلبی خودرا به مناسبت عنایات خاص‌ملوکانه مبنی براجرای طرح‌کارانه وترمیم فوق‌العاده شغل معلمان به خاکپای همایونی تقدیم دارند.

کرمانشاه ازطرف کارکنان‌و معلمان دبستان آریان ـ علی‌اکبرخرمی‌زاده
آ_۲۸۱۳

پیشگاه مبارک شاهنشاه آریامهر

معلمان دبستان شهریار کرمانشاه افتخار دارند سپاس های قلبی خودرا به مناسبت عنایات خص ملوکانه مبنی بر اجرای طرح‌کارانه و ترمیم فوق‌العاده شغل معلمان به‌خاکپای همایونی معروض میدارد.

کرمانشاه ازطرف کارکنان و معلمان دبستان شهریار محمدرضا مالمیر
آ_۲۸۰۱

پیشگاه مبارک شاهنشاه آریامهر

بدین‌وسیله مراتب سپاس معلمان و کارکنان مدرسه راهنمائی دکتر محمدباقر هوشیار کرمانشاه را مبنی براجرای طرح کارانه و صدور فرمان یکنواخت شدن فوق‌العاده شغل معلمان باسایر کارمندان دولت به‌خاکپای همایونی تقدیم میدارد.

کرمانشاه ازطرف کارکنان و دبیران مدرسه راهنمائی دکتر محمدباقر هوشیار ـمنوچهر سالاری
آ_۲۸۱۵

پیشگاه مبارک شاهنشاه آریامهر

بدین وسیله مراتب سپاس معلمان وکارکنان مدرسه راهنمائی مخامنش کرمانشاه را مبنی براجرای طرح کارانه و صدور فرمان یکنواخت شدن فوق‌العاده شغل معلمان باسایر کارمندان دولت به‌خاکپای همایونی تقدیم میدارد.

کرمانشاه ازطرف کارکنان و دبیران مدرسه راهنمائی هخامنش ـ ثریانجومی.
آ_۲۸۰۶

پیشگاه مبارک شاهنشاه آریامهر

بدین وسیله مراتب سپاس کارکنان و دبیران دبیرستان شیرین کرمانشاه رامبنی براجرای طرح کارانه و صدورفرمان یکنواخت شدن فوق‌العاده شغل معلمان باسایر کارمندان دولت به‌خاکپای همایونی تقدیم میدارد.

کرمانشاه. از طرف کارکنان‌و دبیران دبیرستان‌شیرین‌ـ مهین جوادی .
آ_۲۸۰۳

پیشگاه مبارک شاهنشاه آریامهر

بدین وسیله مراتب سپاس کارکنان و دبیران‌دبیرستان جامع کرمانشاه رامبنی براجرای طرح‌کارانه‌و صدور فرمان یکنواخت شدن فوق‌العاده شغل باسایر کارمندان دولت به خاکپای همایونی تقدیم میدارد.

کرمانشاه .از طرف کارکنان ودبیران دبیرستان‌جامع‌ـ یداله نجم
آ_۲۸۰۴

پیشگاه مبارک شاهنشاه آریامهر

سپاس قلبی خودرا به مناسبت عنایات خاص شاهانه نسبت به همطراز نمودن فوق‌العاده شغل معلمان کشور باسایر کارمندان دولت به پیشگاه آن پدر تاجدار تقدیم میدارد.

کرمانشاه ازطرف کارکنان و دبیران مدرسه راهنمائی دکتر معین ـباقر بلندی
آ_۲۸۱۷

پیشگاه مبارک شاهنشاه آریامهر

سپاس قلبی خودرا به مناسبت عنایات خاص شاهانه نسبت به همطراز نمودن فوق‌العاده شغل معلمان کشور باسایر کارمندان دولت به پیشگاه آن پدر تاجدار تقدیم میدارد.

کرمانشاه از طرف کارکنان و دبیران مدرسه راهنمائی سلطانی . شهلا سرمدی .
آ_۲۷۴۰

پیشگاه مبارک شاهنشاه آریامهر

سپاس قلبی خودرا به مناسبت عنایات خاص شاهانه نسبت به همطراز نمودن فوق‌العاده شغل معلمان کشور باسایر کارمندان دولت به پیشگاه آن پدر تاجدار تقدیم میدارد.

کرمانشاه از طرف کارکنان و دبیران مدرسه راهنمایی آزرمیدخت نیره علائی.
آ_۲۷۴۳

پیشگاه مبارک شاهنشاه آریامهر

صدور فرمان مبارک ملوکانه مبنی‌بر ترمیم فوق‌العاده شغل معلمان و همطراز نمودن آن‌باسایر کارمندان دولت‌نمونه ارزشمندی ازعنایات همیشگی رهبر محبوب ملت ایران است بدین وسیله سپاس خودرا تقدیم میدارم.

کرمانشاه .ازطرف کارکنان و دبیران مدرسه‌راهنمایی شفق ـایرج ثانی بیاتی .
آ_۲۸۱۶

شاهنشاها

صدور فرمان مبارک ملوکانه مبنی‌بر ترمیم فوق‌العاده شغل معلمان و همطراز نمودن آن‌باسایر کارمندان دولت‌نمونه ارزشمندی ازعنایات همیشگی رهبر محبوب ملت ایران است بدین وسیله سپاس خودرا تقدیم میدارم.

ازطرف کارکنان و دبیران دبیرستان کوروش ـ محمدعلی رافت .
آ_۲۸۱۴

شاهنشاها

صدور فرمان مبارک ملوکانه مبنی‌بر ترمیم فوق‌العاده شغل معلمان و همطراز نمودن آن‌باسایر کارمندان دولت‌نمونه ارزشمندی ازعنایات همیشگی رهبر محبوب ملت ایران است بدین وسیله سپاس خودرا تقدیم میدارم.

کرمانشاه از طرف کارکنان و معلمان دبستان اصفهانی نیرنادر سپاهی
آ_۲۸۱۳

شاهنشاها

صدور فرمان مبارک ملوکانه مبنی‌بر ترمیم فوق‌العاده شغل معلمان و همطراز نمودن آن‌باسایر کارمندان دولت‌نمونه ارزشمندی ازعنایات همیشگی رهبر محبوب ملت ایران است بدین وسیله سپاس خودرا تقدیم میدارم.

ازطرف کارکنان و دبیران دبیرستان پهلوی ـ حمید اژدری
آ_۲۸۱۱

شاهنشاها

صدور فرمان مبارک ملوکانه مبنی‌بر ترمیم فوق‌العاده شغل معلمان و همطراز نمودن آن‌باسایر کارمندان دولت‌نمونه ارزشمندی ازعنایات همیشگی رهبر محبوب ملت ایران است بدین وسیله سپاس خودرا تقدیم میدارم.

کرمانشاه ازطرف کارکنان و معلمان دبستان امیرمعزی ـپری صفاری
آ_۲۷۴۶

شاهنشاها

صدور فرمان مبارک ملوکانه مبنی‌بر ترمیم فوق‌العاده شغل معلمان و همطراز نمودن آن‌باسایر کارمندان دولت‌نمونه ارزشمندی ازعنایات همیشگی رهبر محبوب ملت ایران است بدین وسیله سپاس خودرا تقدیم میدارم.

کرمانشاه ازطرف کارکنان و دبیران مدرسه راهنمائی مهرآئین ـ شمسی دارزین
آ_۲۷۴۵

پیشگاه مبارک شاهنشاه آریامهر

صدور فرمان مبارک ملوکانه مبنی‌بر ترمیم فوق‌العاده شغل معلمان و همطراز نمودن آن‌باسایر کارمندان دولت‌نمونه ارزشمندی ازعنایات همیشگی رهبر محبوب ملت ایران است بدین وسیله سپاس خودرا تقدیم میدارم.

کرمانشاه ازطرف کارکنان و دبیران مدرسه راهنمائی شهربانو مهرانگیز پالیزبان
آ_۲۷۴۲

نگاهی به‌قانون مطبوعات از آغاز تا امروز (۱۰)

روس وانگلیس و توقیف مطبوعات ایران

علاوه برقانون مطبوعاتی که از سال ۳٤ حدود و ثغوری برای مطبوعات قایل شده بود ، گهگاه بخشنامه‌ها یا دستورهایی نیز از جانب دو ایری که ملزم به دخالت در کار مطبوعات شده بودند، صادر می‌شد و مدیران روزنامه‌ها بناچار این بخشنامه ها را که جنبه اداری داشت و هرگز نمیتوانست باموازین واصول وقوانین و آزادی روزنامه‌نگاری‌مطابقت کند ، دریافت می‌داشتند و مفاد بخشنامه‌ها را حتی درروزنامه یانشریه خودمطرح می‌کردند واگر با احتیاط هم بود ، در رد آن مطلبی مینگاشتند که باز هم مورد بازخواست قرار می‌گرفتند.

برای مثال در اواخر بهمن ماه سال ۱۳۳٤ در حالی که چند ماه از تصویب سومین‌قانون مطبوعات‌گذشته بود، بخشنامه‌هایی به یک مضمون از سوی وزارت کشور و شهربانی به روزنامه‌ها و نشریات رسید که‌بموجب آن بمدیران جراید اخطار شده بود ، از چاپ صور قبیحه در مطبوعات خودداری کنند .

مدیران روزنامه‌های وقت با دریافت این بخشنامه نلویحاًگاه شدند که چاپ عکس‌هم میتواند گهگاهبانه‌ای بدست ارباب دولت بدهد تا ارباب جراید را بهربهانه کوچکی مورد فشار قرار دهند.

معلوم نبود صادرکنندگان بخشنامه مزبور حد و مرز یک تصویر را ازنظر قبیح‌بودن یا نبودن، چگونه تعیین می کردند، و اصولا آیاروزنامه‌نگارخودش تفاوت بین صور قبیحه یا صور غیر قبیحه را نمی‌توانست تشخیص بدهد؟

مسلما قضیه چیز دیگری بود و صدور این قبیل بخشنامه‌های اداری از سوی دو مرکز کشوری و لشگری هشداری بود برای مدیران روزنامه‌ها و روزنامه‌نگاران که این تنها قانون مطبوعات نیست که ناظر بر کار شما است بلکه دستگاه‌های دیگری‌هم هستند که خود را در این کار خلاف ذیصلاح میدانند و بموقع و درهمه حال‌حضور خواهند داشت و رسالت نامیمون‌خود را به اجرا درخواهند آورد .

البته این مبارزات بخشنامه‌ای با آزادی مطبوعات ، به تنهائی اعمال نمی‌شد بلکه در بسیاری موارد ، به اصطلاح مجریان قانون ، در دیدارهای حضوری(احضارمدیران‌جرایدوروزنامه نویسان) ـ و یا با پیامهای شفاهی ، بوسیله عوامل گروه حاکمه به تهدید و ارعاب روزنامه‌نگاران دست می‌زدند و در بیشتر این موارد با سرسختی

آصف‌نیا ـ آریانی

حقگویی قلمزنان مطبوعات مواجه می‌شدند که ناچار و بزعم خودشان روشهای شدیدتری اتخاذ می‌کردند که توقیف نشریه یکی از آنها بود.

سرانجام چون در سالهای اول اجرای سومین قانون مطبوعات ، اوضاع و احوال روزنامه‌ها ، بواسطه قانونها و بخشنامه‌های نامناسب ودیگر دخالت‌های بجا و نابجای صاحبان قدرت بیش از آنچه که تصور می‌رفت، روبه‌وخامت نهاد، مدیران جراید و روزنامه‌نویسانی که علاقمند به آزادی مطبوعات بودند و تنها این نظام را برای پیشرفت ملک و ملت، مصلحت می‌دیدند در جلسه‌هایی که‌تشکیل‌دادند، درصدد یافتن راه‌چاره برآمدند ونتیجه حاصل‌از این جلسه تشکیل کانون نافرجام مطبوعات بود.

در همین اوان و دربیست وپنجم مهرماه ۱۳٤٤ بدنبال‌توقیف چندروزنامه وبازداشت مدیران‌آنها کانون‌مطبوعات کشور بوجود آمد، کانونی که‌ازابتدا یک عده مخالف داخلی داشت (از خود مطبوعاتی‌ها) و یک‌عده مخالف خارجی از دولتمردان ....

اساسنامه کانون برق‌آسا تدوین شد ومواد دلگرم کننده‌ای هم در آن گنجاندند .

بند الف از ماده یکم اساسنامه در مورد وظایف کانون می‌گفت : «مراقبت در حفظ آزادی مطبوعات و احترام‌قلم و حمایت موثر و بجا از صاحبان‌آنها در برابر نارواییها و تشویق و تائید از مطبوعات عفیف و سالم وآبرومند و انتقاد بی‌غرضانه».

و این نشان می‌داد که حرکت تازه‌ای برای اعتلای مطبوعاتی که دستخوش ناملایمات فصلی می‌شود آغاز شده است، اما نه تنها این کانون بواسطه مشکلات و مخالفت‌هایی که پدید آمد، نتوانست دوام بیاورد، بلکه انجمن دیگری هم بنام «انجمن‌روزنامه‌نگاران» که بهمین‌منظور یعنی(نگهداری و پاسداری از حقوق مطبوعات و روزنامه‌نگاران) تشکیل شده بود موفقیتی بدست نیاورد .

در مجموع ، هر نوع کششی‌که برای سامان بخشیدن بوضع مطبوعات بعمل می‌آمد، در نطفه خفه‌می‌شد وهمه این عوامل معلول افکار متحجر و نادرست «اندیشمندان دولتی» آن عهد بود. کسانی که عقاید و نظرات خود را وحی منزل می‌پنداشتند و بهیچ صراطی مستقیم نبودند ...

درواقع هر قدمی که مطبوعات در جهت مصالح خود برمیداشتند که درنتیجه به مصالح مردم منتهی میشد ، مطرود شناخته میشد و آن آزادی راستین که مطمح نظر آزاد مردان روزنامه‌نگار بود، برآورده نمیشد تا بوقت خود خیانت‌ها و پشت‌هم‌اندازیها و ریشه‌های فساد دولت‌ها برملا شود.

مطبوعات، آزادی واقعی خودرا درخارج از چهارچوب هر قانون و قاعده‌ای که به استواری آنها لطمه بزند خواستار بودند، آنها آزادی میخواستند تا ریشه ستمگری را در جامعه ستم‌پذیر ایران بنمایانند .

خواستاران آزادی مطبوعات حرفی را تکرار می‌کردند که در دهه اول‌قرن‌هژدهم «ریچاردبریتزلی‌شرایدن» که خواستار آزادی مطبوعات بود در مجلس عوام برزبان راند :

«بمن آزادی‌بدهید تامجلس‌اعیان مزدور به نخست‌وزیر بدهم، تا مجلس عوام فاسد و جیره‌خوار به او بدهم ، تا جریان کامل غرض‌ورزی در ادارات را به او بدهم ، تا اعمال نفوذ کامل نخست‌وزیر را نشان بدهم ، تا تمام نیرویی را که مقامش به او اعطا کرده است و او آنرا صرف خرید اطاعت و «مقاومت مرعوب» کرده است به او بدهم و باوجود این ، مسلح به‌مقاومت مطبوعات ، برآنم که بی‌هیچ ترسی به ملاقات او بروم .»

درواقع بلایی که در قرن هژدهم گریبانگیر مطبوعات اروپا و جهان‌پرد در قرن نوزدهم ، بمراتب شدیدتر به مطبوعات ما رو کرد.

در این زمان اکثر مطبوعات کشورهای مترقی جهان ازآزادی خیره کننده‌ای برخوردار بودند، درحالیکه اولین گامهای استوار روزنامه‌نگاران ما برای‌آزادی‌مطبوعات متوقف می‌شد.

برای اینکه به ابعاد وسیع غفلت و بی‌توجهی به مسئله مطبوعات ، پی‌ببریم کافیست یادآوری کنیم که‌قانون مصوب دهم مرداد۱۳۳٤، قانونی است که‌دریک‌کمیسیون پارلمانی تصویب‌شده و این قانون را هرگز نگذاشتند که به مجلسین برود و حتی برای دلخوشی ارباب جراید مورد بحث و بررسی نمایندگان قرار بگیرد. نمایندگانی که برخی از آنها حتی از مطبوعات دل خوشی نداشتند و آزادی مطبوعاترا بطور مشروط خواستار بودند واین مسئله را در نطقهای خود هم عنوان می‌کردند . از طرفی باوجودی که بر موقت بودن این قانون تاکید شدمبود، همین قانون موقت و ناقص۲۳ سال تمام است که ناظر بر حقوق پایمال‌شده مطبوعات ما است.

در این فاصله ۲۳ سال که در گذشته آنروز بنام‌دورهچهارم مطبوعات طبقه‌بندی کردیم . همین قانون موقت و استنساخ شده از روی قانون اول و دوم مطبوعات نیز نتوانست هیچ حق و اختیاری را برای مطبوعات تضمین کند.

البته از چنین قانونی که دو ثلث آن تعیین وظیفه و محاکمه و ارعاب گردانندگان مطبوعات است ، چنان انتظاری هم نبود، ولی بهرحال در کشوری که قانون اساسی آن باتوافق مترقی جهان کوس برابری می‌زند ، نمی‌بایست ونبایدرکن‌چهارم مشروطیت آنرا چنین گرداب به‌مخاطره انداخت.

مشروطیت در ازای خون آزاد مردان وطن بدست آمد ، قانون‌اساسی ومتمم آنهم تصویب شد ولی دولت مستعجل بود. بعد از آن فقط حرفی از واقعیات بازماند . دولت‌های وقت از سال ۱۳۳٤ به بعد، در دوره چهارم حکومت قوانین مطبوعاتی بر کشورما، نه تنها بر آزادی مطبوعات صحه نگذاشتند ، بلکه از هر طریقی که‌ممکن شد به ریشه آن تیشه زدند ، بعضی از این دولت‌ها حتی یک روز بخاطر خوش‌آیند انگلیس‌ها و یک‌روز برای اینکه طرف عنایت روس‌ها قرار گیرند مطبوعات ما را به توقیف کشیدند و تعطیل کردند و مدیران و قلمزنان آنرا به زندان افکندند .

و جالب اینکه اینروزها نیز که درباره مطبوعات و آزادی آن سخن گفته می‌شود، سازشکارهای چندملیتی‌ـ سخن ازاین می‌گویند که قضیه بحث های‌اخیرومطالبه آزادی حقه‌مطبوعات، مربوط می‌شود به مسایل حقوق بشر که در جهان رایج شده ، ولی من‌عرض میکنم خیز؟ این حرف حقی است که سالهاست گفته می‌شود و صفحات پراکنده مطبوعات ما شاهد و گواه آنست و اگر اینرا ه نمی‌پذیرید نگاهی به تعداد توقیفها و محکومیت‌های روزنامه‌نویسان در محاکمه بی‌صلاحیت بیفکنید .

مسئله قانون مطبوعات بحثی‌است که از چندین سال پیش مطرح است و در فاصله این ۲۳ سال بارها گفته شده، ولی گوش شنوائی نبوده است، تااینکه لایحه قانون مطبوعات اخیرا تهیه شد و موجب بحث و اظهارنظر گردید و قضیه کمی داغ شد ... حالا اگر بررسی قانون مطبوعات و مطالبه آزادی واقعی قلم، موقعی مطرح‌میشود که مصادف است با افکار پشت پرده وقایع سیاسی کشورهای جهان که چشم کسی از آن آب نمیخورد . اینهم شاید از بدشانسی جامعه مطبوعات‌باشد وسببی برای خوش‌رقصی اندیشمندان دولتمرد که میخواهند بگویند بفرمائید اینهم آزادی، حال دیگر حرفتان‌چیست؟

سخن به اینجا رسیده بود که نفوذ خارجیها ، بخصوص انگلیس و روس در دولت‌های‌وقت باعث‌میشدند، دولت‌ها بعلل و بهانه‌های گوناگون و برای جلب رضایت اجنبی که‌درآنموقع بیشتراز هروقت مانند اختاپوس پنجه های خود را برسراسر خاک ما فرو برده بودند دست به توقیف روزنامه‌ها بزنند... این توقیفها بیشتر شامل نشریاتی میشد که بی‌پرده بزهکاری سیاسی خارجی ها را در امور کشور بیان می‌کردند و بنام نشریات سیاسی و اجتماعی امتیاز انتشار داشتند.

در ایامی که خاک میهن ما زیر چکمه‌های سربازان خارجی به لرزه درآمده بود این مشکلات بیشتر شده بود و خارجیها به بهانه وقوع جنگ و اینکه کشور ما از آلمانها حمایت می‌کند ، بهر اقدام بیشرمانه‌ای دست می‌زدند ، برخی از دولت‌ها ، بناچار و برای اینکه بهانه‌ای بدست دشمن بظاهر دوست ندهند ، خواستهای آنها را در زمینه توقیف و توبیخ مطبوعات

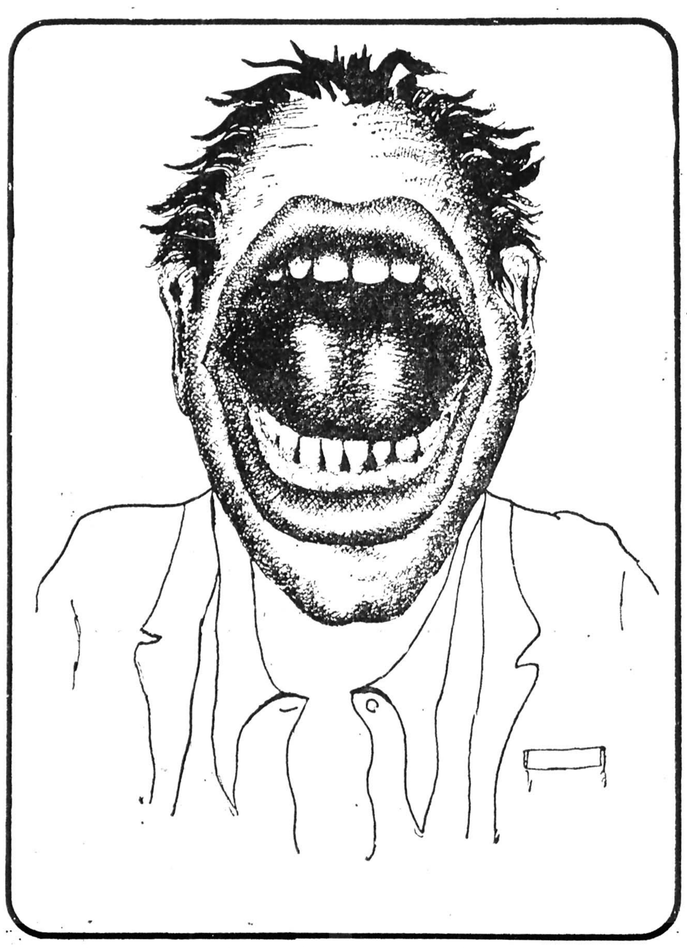

انجام میدادند و پاره‌ای دیگر بخاطر اینکه عبودیت و بندگی خود را به اربابان بی‌مروت خود بیشتر ثابت کنند چنین رویه‌ای را پیش می‌گرفتند.

کار توقیف مطبوعات نیز، بعضی اوقات آلام پایان‌ناپذیر و جنایتکارانه عمال خارجی را برآورده نمیساخت و آنها حتی بریکی دیگر از وسایل ارتباط جمعی نوظهور ما ، یعنی رادیو ، نیز پنجه افکندند .

مجله تهران‌مصور که از مرداد ماه سال ۱۳۲۱ به پایمردی شادروان دهقان بنیانگزاری شده بود و بعنوان یکی از نشریات ناسیونالیستی منطقه بشمار می‌آمد ، از جمله یکی ازنشریاتی بود که دهها بار ، هردم که سخنی‌بحق برصفحات‌خود جاری‌می‌ساخت توقیف می‌شد .

این مجله در سالگرد چهاردهمین سال تولد خود که مصادف با سال ۱۳۳٤ شمسی‌می‌شود، از۹۲بار توقیف خود دراین مدت خبر می‌دهد که بیشتر این توقیفها بخاطر خارجی‌ها بوده است .

تهران مصور مینویسد :

«در شماره هفتم مورخ ۲۹ بهمن ماه ۱۳۲۱ یک کاریکاتور در صفحه‌ی تحت عنوان «فتح تمایان یک گوشه از کمدی فارس» منتشر شد .

در این کاریکاتور ، مادر ناصر قشقائی بوشتری سوار شده وسرلشگر فیروز فرمانده لشگر فارس و نوبخت نماینده مجلس شورایملی افسار شتر را دردست گرفته‌اند و جلو آنها یک مرد معمم وارد دروازه قرآن شیراز میشود ... درآن تاریخ پس از زد و خوردها، قتلها و کشتارهایی که ایل قشقائی در فارس کرده بود همینکه قوای دولتی به قصد سرکوبی آنها از شیراز حرکت کرد، بلافاصله سفارت انگلیس در تهران‌و ژنرال کنسولگری ایران در شیراز دولت و ارتش را در فشار گذاردند و آنها را مجبور به ترک عملیات نمودندومادر ناصرقشقائی را بعنوان میانجی و مامور مذاکره به شیراز فرستادند ....»

تهران‌مصور که تازه از توقیف سه‌ماهه درامده بود می‌افزاید:

«با انتشار این کاریکاتور حمله شدیدی به انگلیس ها و دولت شد و درنتیجه فشاری که «سوریدبولارد» ، (سفیر وقت انگلیس درایران) به‌حمایت از قشقائیها بدوات آورد این شماره‌از تهران‌مصور نیز توقیف‌گردید ودستور جمع‌آوری نسخ منتشره داده شد.»

جالب اینکه همین نشریه ، روز ۲۹ آبانماه ۳۲ بنا به تقاضای سفارت شوروی که کتبا درخواست شده بود بخاطردرج‌مقاله‌ای زیرعنوان «زنجیرها پاره می‌شود» توقیف می‌شود و این توقیف یکهفته بطول می‌انجامد اینها نمونه‌ای بود از نفوذ خارجیها، بر دولت‌های وقت ودرنتیجه دخالت مستقیم آنها در مطبوعات کشور ما و می‌بینیم که از شهریور بیست به بعد ، بجز حکومت‌ها ، عوامل دیگر ، یعنی خارجیها همنقش‌خطرناکی دربرانداختن آزادی مطبوعات ما ایفا میکرده‌اند که اثرات نامیمون آن تا سالها بعد بجا ماند .

اما چون سخن از دست‌اندازی اجنبی‌ها بر رادیوی نوبنیاد ما که‌بهر روی جزو وسایل ارتباط جمعی‌بحساب می‌آید، بمیان آمد ، بدنیست، ماجرای شش روز توقیف رادیو تهران را هم که مشهور است و سالها بعد در روزنامه‌ها منعکس شد نقل کنیم :

این واقعه هنگامی رخ داد که سران سه کشور بزرگ در تهران اقامت داشتند (پنجم آذرماه ۱۳۳۲ شمسی) هنگامیکه شفیعی گوینده اخبار در استودیو گرم خواندن‌خبر بود،ناگهان دو سرباز روسی و انگلیسی با اسلحه گرم وارد استودیو شدند. شفیعی که با صحنه غیرمنتظره‌ای روبرو شده‌بود دچار لکنت زبان شد و هاج و واج ضمن اینکه به سربازها خیره شده بود به تته پته افتاد ...

تته‌پته شفیعی ، آخرین صدایی بود که مردم از رادیو تهران شنیدند و سربازان بلافاصله تاسیسات رادیو را لاک و مهر کردند و عده‌ای سرباز هندی را به نگهبانی آن واداشتند.

شش روز بعد گوینده رادیو از اینکه رادیو «بعلل فنی» سکوت‌کرده از مردم پوزش خواست و این زمانی بود که سران متفقین تهران را ترک گفته بودند.

متفقین برای‌اینکه هیچ خبری از تشکیل کنفرانس سران سه دولت به خارج، بخصوص آلمان درز نکنددست به‌جنین اقدامی زدند و این قضیه با وجودی که رنگ‌وروی سیاسی‌داشت، ضمنا از ضعف حکومت وقت خبرمیداد و یکی از توقیفهای بیاندازی آن روزگار است که با توقیف های بی‌دریی مطبوعات همزمان شده بود...

در دهه‌های ۳۰ـ٤۰ و بعد از آن تاسیس وزارت اطلاعات، پیدایش‌اداره نگارش (برای سانسور کتاب) و بکار افتادن قیچی‌های بیشتر برای سانسور در کار جلوگیری از آزادی مطبوعات و عدم رعایت حقوق مشروع رکن‌چهارم مشروطیت، از دیگر عوامل بازدارنده مطبوعات ما در تنویر افکار عمومی است که‌در دست‌نوشته‌های بعدی به‌آن می‌پردازیم .

شاهنشاه آریامهر دوسال پیش در تشریف فرمائی‌شان به‌آذربایجان در بازدید از غرفه سازمان آب و برق آذربایجان درنمایشگاه پیشرفت های استان فرمودند :

«بدلیل توسعه ، گرفتاری خیلی زیاد است، توقع مردم هم فزونی یافته است ، ولی مردم باید رفاه داشته باشند، باید آب‌و برق داشته باشند، تامین برق‌سادمتر است ، آب مشکل‌تر ،ولی برنامه‌هایتان را دنبال کنید».

ازآنروز ببعد شاهنشاه هرموقع وزیر نیرو رابه‌حضور می‌پذیرفتند درمورد آب تبریز ،آینده آب‌وفاضلاب این شهر سئوالاتی می‌فرمودند واوامر موکدی صادر می‌کردند ،نظر ملوکانه براین بود، برای آینده تبریز و گسترش صنایع این منطقه بهر قیمتی که‌هست آب تحصیل شود ودر اختیار آنها قرار گیرد .

دریک شرفیابی دیگر، وقتی آقای وزیر خاتمه فازاول انتقال آب ازسد زرینه‌رود به‌تبریز و ۳۹ شهر آذربایجان‌را بعرض ملوکانه رساندند، شاهنشاه ضمن رضایت، اظهار خرسندی فرمودند که مطالعه این‌کار بزرگ روی‌اوامر صادره، به‌این زودی به‌این مرحله عمل رسیده است .

در روز میلاد باسعادت ولی‌عصر عجل‌الله‌تعالی‌فرجه

بنام نامی شاهنشاه آریامهر خط دوم آبرسانی شهر تبریز وسیله ارتشبد شفقت استاندار آذربایجان شرقی افتتاح گردید

بمناسبت روز ولادت‌باسعادت حضرت‌قائم (ع) باحضورارتشبد شفقت استاندارآذربایجان‌شرقی، استادان دانشگاه و نمایندگان انجمن های دموکراتیک ومردم بهره‌برداری از خطوط انتقال دوم آب شهر تبریز آغازشد، قبل از آغاز بهره‌برداری آقای مهندس محمد موسوی جلال مدیر عامل سازمان آب و برق آذربایجان بوضع آب تبریزدر گذشته و حال اشاره کرد و برنامه های اساسی طرح دراز مدت آبرسانی منطقه آذربایجان را ترسیم نمود .

مهندس موسوی مدیر عامل سازمان آب و برق‌آذربایجان بوضع آب تبریز درگذشته‌اشاره کرد و گفت تاسال ۲۵۳٤ از تعداد ۲٤ حلقه چاه عمیق در منطقه هروی و قزلجه میدان بادبی ۱٤٤٦ لیتر در ثانیه و ٤ رشته قنات بادبی ۲۱۷ لیتر در ثانیه آب تحصیل میشد که پس از انتقال از طریق خط آبرسانی بتونی باسمند ستبریز و ۲رشته قنات بعلت تلف آن در مجاری فقط ۹۰۰ لیتر در ثانیه بدست مصرف کنندگان می‌رسید و این میزان آب بین ٦۹۷٦٤ مشترک توزیع میگردید که مشترکین همواره در فصل تابستان با کمبود آب و گرفتاری های زیاد مواجه بودند.

آب تبریز درحال حاضر

مهندس موسوی با اشاره‌به برنامه‌های‌تامین آب‌و آبرسانی خاطرنشان ساخت، سازمان آب و برق آذربایجان پس ازبررسی مشکلات‌توسط کارشناسان خود شروع‌به انجام‌مطالعات‌در زمینه آب‌یابی کرد و پس از حصول اطمینان تعداد ۸ حلقه چاه‌عمیق در منطقه کورجان ۱۲ حلقه چاه عمیق درمنطقه سعیدآباد، ٤حلقه درمنطقه قزلجه میدان و نعمت‌آباد حفر نمود که عمق تعدادی از آنها تا ٤۰۰ متر بالغ میگردد .برای تعیین کمبود هاونیازهای آتی‌میزان آب‌مورد نیاز افراد،فضای سبز وصنایع توسط کارشناسان‌سازمان‌بررسی گردیده و ترتیبی داده شده که با اجرای طرح‌ضربتی (حفرچاه هاو احداث‌خط انتقال دوم)نیاز های فعلی برطرف شده وطرح بلندمدت نیز (تامین آب از سد کورش کبیر) هرچه زودتراجرا گردد .

★ طرح ضربتی

آقای مهندس موسوی ضمن تشریح جزئیات طرح ضربتی خاطرنشان ساخت،برای اجرای طرح ضربتی عملیات ذیل انجام گردیده است .

ـ خط آبرسانی سعید آباد بطول ۱٤ کیلومتر با قطار۲۰۰ تا ۷۰۰میلی متر تاقزلجه میدان با۹ دستگاه حوضچه جمع ـ آوری .

ـ خط آبرسانی قزلجه میدان تاباسمنج بطول ده کیلو متربا قطار ۲۰۰تا ٦۰۰ میلی متر با ۱۳ دستگاه حوضچه‌جمع‌آوری

ـ خط انتقال هروی تا باسمنج بطول ۷٫۵ کیلو متربا قطار ۱۵۰ الی ۷۰۰ میلی متر با ۹ دستگاه حوضچه جمع ـ آوری .

ـ خط آبرسانی باسمنج ـ تبریز بطول ۱٦ کیلو متر با قطار ٦۰۰ الی ۱۲۰۰ میلی‌متر با سه دستگاه فشار شکن .

ـ ساختمان ۳۱باب تلمبه‌خانه در مناطق کورجان ـ نعمت‌آباد ـهروی ـ سعید آباد ـ قزلجه میدان .

ـ خط انتقال کورجان بطول ۱۵ کیلو متر با قطار ۱۵۰الی ٤۰۰ میلی‌متر با ۸ دستگاه حوضچه جمع‌آوری .

ـساختمان سرویس درمناطق کورجان ـ باسمنج ـ سعیدآباد سه دستگاه .

ـساختمان منابع تعادل به تعداد ٤ واحد جمعا به ظرفیت ۲۸ هزار متر مکعب .

ـ انتقال نیروی برق به مناطق هروی ـ قزلجه‌میدان ـ کورجان و سعیدآباد بقدرت ۹ هزار کیلووات .

ـ تبدیل سیستم راه‌اندازی تلمبه‌ها از مکانیکی به‌الکتریکی بتعداد ۳۵دستگاه .

ـ خط انتقال منطقه جنوب تبریز بطول بطول ۷ کیلو متر بافقطر ٦۰۰ الی ۱۲۰۰ میلی‌متر از طریق جاده استخرشاه و خیابان کمربندی داخلی شهر.

رویهمرفته برای انتقال آب از چاهها ونیز ایجاد شبکه در داخل شهر تابحال یکصد کیلو متر لوله گذاری انجام شده است ، میزان آبی که از چاه های جدید تحصیل میشود بالغ بر ۱۳۵۰ لیتر در ثانیه میباشد بابهره برداری از چاههای‌جدید و خط دوم آبرسانی کمبود تامین آب از بین خواهد رفت ولی تنها مشکل ما شبکه توزیع در داخل شهر است .

ارتشبدشفقت‌استاندارآذربایجان شرقی باباز کردن شیر فلکه آب شهر . بنام نامی شاهنشاه آریامهر شبکه دوم خطوط آب رسانی تبریز را افتتاح کرد.

استاندار آذربایجان شرقی به هنگام بازدید یکی از منابع‌آب‌در سعیدآباد تبریز در عکس مهندس موسوی مدیر عامل سازمان آب و برق آذربایجان توضیحات لازم رابه استحضار میرساند.

مدیر عامل سازمان افزود، برای اجرای عملیات فوق‌در ظرف ۲ سال گذشته جمعا بالغ بر سه میلیارد ریال خرج شده که فقط دویست‌میلیون ریال آن از مشترکین اخذ شده و بقیه با سرمه گذاری دولت بوده‌است ، ضمناعلاوه بر مبلغ فوق برای تامین‌لوله‌ها و اتصالات دوکتیل دوردنیاز در سال جاری قراردادی به مبلغ یک میلیارد و چهار صد میلیون ریال با کارخانه لوله و ماشین سازی ایران منعقد گردیده است .

شبکه ۲۵ ساله توزیع تبریز

با طرحی که تهیه شده‌است شبکه فعلی توزیع شهربسرعت گسترش می‌یابد و در حال حاضر در مناطق راه آهن ، دیزل آباد ، منجم و جاده فرودگاه قسمتی از شبکه جدید در دست اجرا میباشد علاوه بر آن دو خط‌آبرسانی کمربندی بصورت رینگ بزرگ شمالی و جنوبی دور تا دور شهر تبریز کشیده خواهدشد که در حال حاضر نقشه های مربوطه آماده گردیده ولی اجرای آنها منوط به احداث خیابا ن‌های شمالی‌و جنوبی شهر براساس طرح جامع می باشد در روی این دو خط کمربندی تعداد ۹ واحدمخزن ذخیره ساخته میشود بطوری که در سال جاری ساختمان سه واحد آن شروع خواهد شد بدین ترتیب با آماده شدن

بقیه در صفحه۱۸

رکود معاملات آهن قیمت‌ها را پائین آورد

قیمت تیرآهن در خارج تنی ۱۰ تا ۱۵ دلار کاهش یافته است

مقدار عرضه آهن آلات باستثنای تیر آهن های نمره بیست به بالا بیش از مقدار تقاضا است و بهمین دلیل قیمت بعضی آهن آلات زیر نرخ مصوب معامله میشود. امروز گفته شد: یک پارتی دو هزار تنی تیر آهن نمره بیست به بالا وارد کشور شده و هفته آینده به بازار عرضه میشود.

کم پولی بازار

یکی از بازرگانان گفت: بازار انواع آهن آلات باستثنای تیر آهن نمره ۲۰ به بالا بعلت کاهش فعالیتهای ساختمانی و مهمتر از آن کم پولی بازار راکد شده و در حال حاضر بسیاری از آهن آلات زیر نرخ مصوب به بازار عرضه میشود.

این بازرگان گفت: هم اکنون قیمت تیر آهن درشت کیلوئی ۴۱ تا ۴۴ ریال است ولی پیش بینی میشود با واردات تیر آهن های خریداری شده از خارج و عرضه آن ببازار قیمت این نوع آهن آلات نیز تنزل کند و در آینده نزدیک در حدود قیمت های مصوب مورد معامله قرار گیرد.

این بازرگان گفت: آخرین نرخ تیر آهن مورد معامله در کشور های اروپائی تنی ۳۱۶ دلار بود که نسبت به قیمت هفته گذشته تنی ۱۰ تا ۱۴ دلار کاهش یافته است، و رویهمرفته قیمت تیر آهن نسبت به یکی دو ماه قبل حدود ۱۰ تا ۱۵ درصد پائین تر است.

بازار

گفتگوهای مقامات بازار مشترک و کشورهای در حال رشد

برن ـ خبرگزاری پارس / پانا / ـ در محافل سیاسی بن گفته میشود گفتگوی وزیران خارجه و اقتصادی کشورهای بازار مشترک اروپا با همتایان خود از ۵۳ کشور درحال رشد اسیائی ـ افریقائی و امریکای لاتین جهت عقد قرار داد کمکهای مالی که از دو روز قبل در بروکسل آغاز شده است با مشکلات زیادی روبرو خواهد شد.

کشورهای عضو جامعه و بیش از همه انگلیس کوشش میکند در قرار داد ذکر شود که اعطای کمکهای مالی بازار مشترک به کشورهای درحال رشد مشروط به رعایت حقوق بشر در این کشورهاست.

دربروکسل گفته میشود که کشورهای درحال رشد از پذیرفتن چنین شرایطی به عنوان دخالت مستقیم درامور داخلی یک کشور مستقل خودداری خواهند کرد.

یک کارخانه آلومینیوم سازی با ظرفیت ۱۵۰ هزار تن ایجاد می شود

ساختمان بزرگ سرد خانه بندر بوشهر، بوسیله وزارت کشاورزی خاتمه یافت و اماده بهره برداری شد. این سردخانه ۲ هزار تن ظرفیت دارد و علاوه برتونل انجماد و شرایط زیر و روی صفر، مجهز بیک واحد یخ سازی با تولیدی معادل ۲۰ تن یخ در روز میباشد.

وزارت کشاورزی اعلام کرد، که عملیات ساختمانی، تجهیز سردخانه زاهدان نیز تا ۹۷ درصد پایان یافته و این سردخانه بزودی اماده بهره برداری خواهد شد. عملیات ساختمانی سردخانه‌های خسرو آباد آبادان و چاه بهار نیز طبق برنامه ادامه دارد و زمینهای مورد نیاز برای ساختمان سردخانه از خواف شهر کرد ـ کازرون وبیرجند تامین و برای آغاز عملیات به پیمانکاران تحویل شده است.

مذاکرات اقتصادی ایران و رومانی

گزارش رسیده از بخارست حاکیست که هیئت اقتصادی ایران به سرپرستی آقای کاظم خسرو شاهی وزیر بازرگانی روز دوشنبه وارد بخارست شد تا در سیزدهمین اجلاس کمیسیون مشترک اقتصادی برای بررسی همکاریهای فنی و بازرگانی دو کشور شرکت کند.

از سوی کرنل بورتیکا معاون نخست وزیر و وزیر تجارت خارجی و همکاریهای اقتصادی و بین المللی و رئیس رومانی کمیسیون و مقامهای اجرائی دیگر وزارتخانه ها در فرودگاه اوتوپنسی از هیئت اقتصادی ایران استقبال شد.

در مذاکرات نخستین جلسه سران دو هیئت خاطر نشان شد که این جلسه لحظه های مهمی را در اجرای مفاهیمی که بوسیله پرزیدنت نیکلای چائوشسکو و شاهنشاه آریامهر در مورد توسعه بیشتر روابط دوستی همکاری و تشریک مساعی بین دو کشور مقرر و تعهد شده است صرف میکنند رسیدگی به چگونگی سرمایه گذاریها و همکاری های اقتصادی و همچنین اتخاذ تدابیری بمنظور گسترش و توجیه پیوند های اقتصادی دو جانبه نیز در ملاقات هیئت اقتصادی ایران و مقامهای رومانی مورد بحث و تبادل نظر قرار میگیرد.

معاملات سهام شرکت ها

نام شرکت	تعداد سهام معامله شده	قیمت اسمی	قیمت دیروز
گروه صنعتی خاور	۱۵۵۴	۱۰۰۰	۲۲۲۴
بانک توسعه صنعتی	۷۵۲۳	۱۰۰۰	۱۵۳۰
بانک اعتبارات ایران	۱۹۳۳	۱۰۰۰	۱۸۵۰
ایران ناسیونال	۱۶۰۰۰۰	۱۰۰۰	۳۱۲۰
بانک توسعه و سرمایه گذاری	۱۵۰	۱۰۰۰	۱۶۸۰
سیمان شمال	۱۵۲۳	۱۰۰۰	۱۳۹۰
گروه صنایع فلزی	۴۷۵	۱۰۰۰	۲۸۰۰
سیمان شمال حق تقدم	۹۳۷	-	۳۸۸
سرمایه گذاری ملی	۱۵۰۰	۱۰۰۰	۱۰۴۰

شرکتهای جدیدالتاسیس

نام شرکت	موضوع	موسسین ومدیران
ناوا	تاسیسات حرارتی وبرودتی	صادق فدوی اخوان
نوربد	عکاسی وفیلمبرداری	فریدون فریدنی ومحمد پور
خدمات خورزنگی	انجام خدمات پیمانکاری	عطاب راشدی
تهران شو		علیرضا عاملی
دارو وبهبودی	وکشتیرانی	دکتر رضا ابوالفضلی
بار شماری وپیمانکاری بوشهر	تولید کفش های چرمی وپارچه ای	غلام حیدر گرمسیری
بویه		فریدون سلوکی
لیمیت پارس ام	توزیع وفروش دارو	طاهره حاجیان
متالز ایران	تخلیه کالا از کشتیها وبارگیری	جمشید دارائی
فید یاس	واردات کالاهای مجاز	کلادماسا
فلوپترول اینتر نشنال	معاملات آهن آلات	ناصر کیانی زاده
اس. ا	طرح ونظارت امور راه وساختمان	نجات اله مبصر
بهزیکار	اکتشاف واستخراج معادن	حسن علائی
تجارتی دوستی	واردات لوازم بیمارستانی	
تعاونی مصرف کارکنان	خرید کالاهای مصرفی	تاج الدین فخر العلمائی
کشاورزی قزوین	راه وساختمان	هامواسپانیان
بین من	واردات مواد غذائی	
هامزیکا		شمس الدین کاظمی
حادث	راهسازی وساختمان	بهزاد مرشدی زاده
تاسیساتی ماء	امور تاسیساتی وساختمانی	

پول و بانک

یک واحد جدید پولی اروپائی

برمن (المان فدرال) ـ آسوشیتد پرس ـ بدنبال کنفرانس اخیر سران کشورهای عضو بازار مشترک اروپا، در محافل مالی موضوع جدیدی مطرح شد و آن عبارت است از ایجاد یک واحد جدید پولی اروپائی که بنام اختصاری ۱ ـ سی ـ یو موسوم شده است. این واحد مانند واحد محاسبه اروپائی که در حال حاضر وجود دارد در مراحل اولیه بصورت یک واحد حسابداری مورد استفاده قرار خواهد گرفت و این البته درصورتی است که تمام دولتهای اروپائی با ایجاد واحد جدید موافقت کنند.

بطوریکه مطلعین اظهار کرده‌اند از «پول» جدید مانند واحد محاسبه اروپائی در تنظیم حسابهای مشترک کشورهای عضو بازار مشترک اروپا استفاده خواهد شد و ارزش آن حدود ۱/۲۵ دلار خواهد بود که براساس نوسانات روزانه مجموعه ارزهای اروپائی در مقابل دلار، تغییر خواهد کرد.

سران کشورهای عضو بازار مشترک از احتمال استفاده از واحد پولی در زمینه‌های وسیعتری صحبت کرده‌اند بطوریکه ممکن است واحد جدید مالا بصورت پول رایج کشورهای عضو بازار مشترک و حتی کشورهای دیگر اروپائی درآید.

طرفداران ایجاد واحد پولی جدید معتقدند که اجرای طرح مورد نظر آنها به دلار کمک خواهد کرد بدین ترتیب که از آسیب پذیری دلار در مقابل بورس بازی خواهد کاست چون در شرایط فعلی در عملیات بورس بازی علیه دلار تنها یک پول اروپائی مورد استفاده قرار میگیرد درحالیکه با ایجاد واحد جدید که وابسته به تمام پولهای کشورهای عضو بازار مشترک است، باید وضع ارزهای تمام این کشورها را که روابط تجاری متفاوتی با امریکا دارند بحساب آورد و در نتیجه بورس بازی دشوارتر میگردد.

سردخانه ۲۰ تنی بندربوشهر آماده بهره برداری شد

مونترال ـ خبرگزاری فرانسه ـ روزنامه‌های «مونترال» نوشتند که کمپانی «آلکان آلومینیوم کانادا» ممکن است در بنای یک کارخانه آلومینیوم سازی در ایران که سالانه ۱۵۰ هزار تن آلومینیوم تولید خواهد کرد شرکت کند.

بنوشته روزنامه‌های مونترال این پروژه ۶۰۰ میلیون دلاری نخستین مرحله یک برنامه وسیع تر برای تولید سالانه سیصد هزار تن آلومینیوم است. ـ

نیازمندیهای اقتصادی

نرخ خرید و فروش ارز در بانکهای کشور

نوع ارز	نرخ خرید	نرخ فروش
یک دلار امریکا	۷۰/۳۵	۷۰/۶۰
یک دلار کانادا	۶۲/۶۵	۶۲/۹۰
یک دلار استرالیا	۸۱/۴۰	۸۱/۷۵
یک لیره انگلیس	۱۳۶/۱۰	۱۳۷/۷۰
یک مارک المان غربی	۳۴/۵۰	۳۴/۹۰
یک فرانک سوئیس	۳۹/۷۵	۴۰/۱۵
یک فرانک فرانسه	۱۶	۱۶/۲۰
یکصدفرانک بلژیک	۲۱۹	۲۲۱
یک صد لیر ایتالیا	۸/۳۰	۸/۴۵
یک فلورن هلند	۳۱/۹۰	۳۲/۲۵
یک کورن سوئد	۱۵/۵۵	۱۵/۷۵
یک کورن نروژ	۱۳/۱۰	۱۳/۲۵
یک کورن دانمارک	۱۲/۷۰	۱۲/۸۵
یک شیلینگ اتریش	۴/۷۵	۴/۸۵
یک صدین ژاپن	۳۵/۵۰	۳۵/۹۰
یکصدروپیه هندوستان	۸۶۸	۸۸۸
یک دینار کویت	۲۵۶/۵۰	۲۶۰
یک دینار عراق	۲۳۹	۲۴۱/۵۰
یک دینار بحرین	۱۸۰/۵۰	۱۸۵/۵۰
یک ریال سعودی	۲۰/۲۰	۲۰/۷۰
یک درهم امارات عربی متحده	۱۷/۹۵	۱۸/۸۵

بورس

در بورس تهران

۵۸۴/۹۷ میلیون ریال معامله شد

بر اساس گزارش سازمان بورس تهران، دیروز در سازمان مذکور ۵۸۴/۹۷ میلیون ریال اوراق بهادار به شرح زیر مورد معامله قرار گرفت:

سهام بانکها و شرکتها ۵۲۱/۱۶ میلیون ریال، قرضه دولتی ۲/۴۶ میلیون ریال و قرضه گسترش ۶۱/۳۴ میلیون ریال در روز مذکور نرخ سهام ایران ناسیونال از محل گسترش ۲۰ ریال و سیمان شمال حق تقدم ۳ ریال افزایش و نرخ سهام گروه صنعتی خاور ۱۲۶ ریال کاهش یافت

قابل توجه مهندسین مشاور و پیمانکاران

شرکت سازگان آغاز تولید لوله های بتونی ساده ومسلح ازقطر های ۳۰۰ الی ۱۰۰۰ میلیمتررااعلام میدارد. برای کسب اطلاع بیشتر وسفارش لوله به خیابان کاخ شمالی شماره ۸۲، تلفن ۶۵۹۳۸۲ مراجعه فرمائید.

آبادان ـ تهران ـ آبادان

ارتباط یکروزه با هواپیمای پهن پیکر ارباس

در تهران کار دارید؟ یا از تهران بخارج از کشور میروید؟

۴/۵۵ صبح از آبادان بسوی تهران پرواز کنید (هر شنبه، دوشنبه، سه‌شنبه‌وپنجشنبه)ویکروزکامل درتهران بکارهای خود بپردازید و یا با یکی از پروازهای متعدد " هما " بخارج از کشور پرواز کنید.

بدون‌نگرانی برای‌هتل، بعداز پایان کارهای‌خود درتهران عصر همانروز با هواپیمای جدید پهن پیکر ارباس آ ـ ۳۰۰ که امکانات رفاهی بهتر و گنجایش بیشتر دارد به آبادان برگردید.

پرواز از تهران‌به آبادان هرروز هفته ساعت ۱۹

راحتی در حد کمال با صرفه جوئی در وقت و هزینه بدون نگرانی هتل

برای کسب اطلاعات بیشتر با آژانس مسافرتی خود ویا دفاتر هواپیمائی ملی ایران تماس بگیرید.

آبادان ، تلفن ۶ ـ ۳۲۱۴۵

تهران ، تلفن ۹۷۹۰۱۱ ـ ۹۶۵۰۱۱ ـ ۹۶۹۰۸۱

هواپیمائی ملی ایران ـ هما

آغاز دومین هفته نمایش در

سینما پارامونت

سینمای ممتاز ۴ ستاره ****

فیلمی
پرماجراترین زندگی بدلهای سینمای آمریکا

خطر سازان

برای اولین بار در

سینما بولوار

سینمای ویژه روشنفکران

دل انگیز تر از قصه عشق شورانگیز تر از رمئو و ژولیت پر احساسترین روایت تصویری از سرگذشت (سان فرانسیس مقدس) شاهکار دیگری از کارگردان پر آوازه سینما و تاتر ایتالیا فرانکوز فیرلی شکسپرین بزرگ، سازنده فیلمهای رام کردن زن سرکش و رمئو و ژولیت فیلمی که به رای وزارت محترم فرهنگ و هنر

ممتاز تشخیص داده شده از امشب در سینمای بلوار بمعرض نمایش در می آید.

برادر خورشید، خواهر ماه

اورنلاموتی ـ زیباترین ستاره جوان سینمای ایتالیا در داستانی از عشق و هوس و وسوسه های جوانی

از امروز فقط در

سینما ادئون

فیلمی که صحنه های جذابش را هرگز فراموش نخواهید کرد

اورنلاموتی
در فیلم

یک مرد یک دختر

یک بلیت بخرید و تا میتوانید بخندید، بخندید، بخندید... چرن؟
لوئی دوفونس کمدی ترین فیلم خود را نگهداشته بود برای تعطیلات تابستان شما

از فردا صبح در سینما های

آسیا و پاسیفیک

لوئی دوفونی
در فیلم رنگی

رهبر ارکستر

با شرکت: نوئل آدام ـ اولیویه دوفونس
کارگردان: سرژ کوبر

تهران برای تماشای هیجان انگیز ترین فیلم پر دلهره تاریخ سینما آماده میشود

برای نخستین بار «جن گیر» حقیقی ـ «جن گیر» اصلی «جن گیر» بی همتا ـ «جن گیر» پر آوازه.....

برنامه آینده سینما های

ممتاز و ۴ ستاره ****

امپایر ـ شهر قصه شهر تماشا

فیلمی از: ویلیام پیتر بلاتی

جن گیر

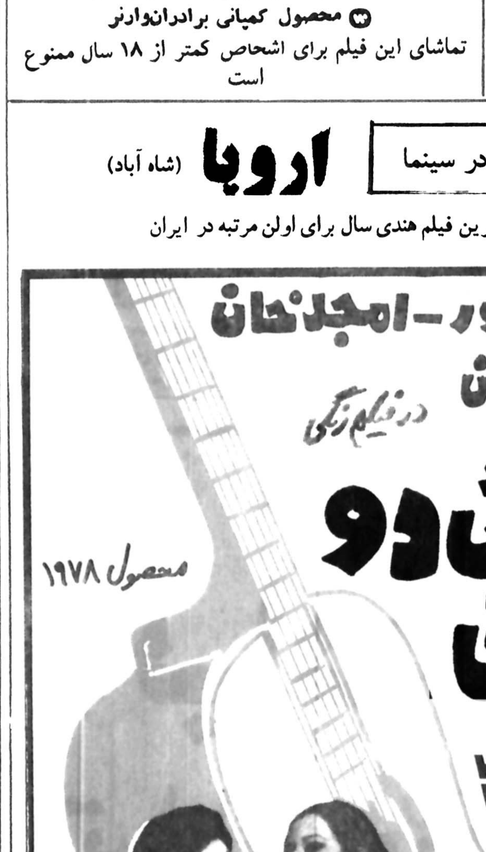

بکارگردانی: ویلیام فریدکین

THE EXORCIST

باشرکت: الن برستین ـ ماکس فن سیدو ـ لی جی کاب
جیسون میلر و لیندا بلیر (در نقش ریگان)
محصول کمپانی برادران وارنر
تماشای این فیلم برای اشخاص کمتر از ۱۸ سال ممنوع است

نیازمندیها
۳۱۱۲۱۹
۳۰۳۷۰۲

دنیای ورزش شنبه‌ها منتشر میشود

از فردا صبح فقط در سینما

اروپا (شاه آباد)

جدیدترین و قشنگترین فیلم هندی سال برای اولن مرتبه در ایران

ریشی کاپور ـ امجد خان

کاجال کران
در فیلم رنگی

جدائی و عشق

محصول ۱۹۷۸

NASIR HUSAIN'S
HUM KISISE KUM NAHEEN
EASTMANCOLOR

پخش از تهران فیلم

بخاطر تقاضاهای فراوان علاقمندان، سینما سینه موند تصمیم گرفت نمایش فیلم موفق «گزارش» همچنان ادامه یابد

چهل و دومین روز نمایش در سینما

سینه موند

سینمای ممتاز ۴ ستاره ****

یک فیلم از: عباس کیارستمی

گزارش

باشرکت: شهره آغداشلو ـ کوروش افشار
نویسنده و کارگردان: عباس کیارستمی
مدیر فیلمبرداری: علیرضا زرین دست
تهیه کننده: بهمن فرمان آرا
تولید شرکت گسترش صنایع سینمائی ایران بیوگراف
پخش از مرکز سینمائی ایران بیوگراف

مژده ای بزرگ برای علاقمندان سینمای راستین ایرانی

پس از مدتها انتظار اینک اثری انسانی و مردمی.... فیلمی برای تمام آنهائیکه سینمای وطن خود را دوست دارند و حال و هوای ایرانی بدلشان مینشیند.....

از امروز در گروه سینما های

میامی ـ ایران ـ سیلوانا
ساینا ـ تیسفون ـ المپیا ـ توسکا و آستارا تجریش

منوچهر وثوق
جلال و آرمان
با معرفی
شکوفه بیاتی

خان نایب

کارگردان: غلامرضا سرکوب

باشرکت: رمضانی فر
آنوسا ـ حسن رضائی
کهنمویی ـ افرندنیا
هنرمند خردسال حیدخروی
باشرکت افتخاری: هنگامه
خوانندگان: خسرو ـ پروا

فیلمبردار: سعید یزوندی ـ سناریست: محمد بلوری
آهنگ: حسین واثقی ـ پخش از: پانوراما

همزمان با تهران در شهرستانهای ✱ شیراز (پارس ـ سعدی) ✱ اصفهان (نقش جهان) ✱ مشهد (آسیا ـ سانترال) ✱ اهواز (آریا) ✱ رشت (کوروش) ✱ همدان (هما) ✱ گرگان (مهتاب) ✱ قزوین (آریا) ✱ بابل (داریوش)

از امروز

فقط در سینما

شهر قشنگ

سینمای مدرن و خانوادگی شما

یک اثر دیدنی طنز آلود که لذت داد تماشای صحنه هایش

خوشگل حقه باز

باشرکت: نادیا تیلر
برج هیلتون

دومین هفته نمایش

برخورد نزدیک از نوع سوم

در سینما های

کریستال گلدیس

دوشنبه‌ها مجله جوانان

برنامه سینماها

تماشای فیلمهائیکه با علامت (×) مشخص شده برای اشخاص کمتر از ۱۸ سال ممنوع است

✱ اژدها بیدار می شود ـ سینما سکوپ رنگی
سهیلا (۳۱۶۴۲۴) ۱۰/۳۰ ـ ۱۲/۳۰ ـ ۲/۳۰ ـ ۴/۳۰ ـ ۶/۳۰ ـ ۸/۳۰
مراد (۷۵۳۳۸۲) ۹ ـ ۱۱ ـ ۱ ـ ۳ ـ ۵ ـ ۷ ـ ۹

✱ افکار پلید ـ ادیزفنک ـ الوگوتونیاتسی
پولیدور (۸۹۲۷۳۱) ۱۱/۳۰ ـ ۱/۳۰ ـ ۳/۳۰ ـ ۵/۳۰ ـ ۷/۳۰ ـ ۹/۳۰

✱ اسم من دلقک ـ راج کاپور
ایفل (۳۱۱۴۷۷) ۱۰/۳۰ ـ ۱۲/۳۰ ـ ۲/۳۰ ـ ۴/۳۰ ـ ۶/۳۰ ـ ۸/۴۵

✱ بالاتر از خشونت ـ برت دینولدز ـ ادی آلبرت
دیاموند (۸۲۸۴۰۰) ۱۱/۳۰ ـ ۳/۱۵ ـ ۵/۳۰ ـ ۷/۴۵ ـ ۱۰

✱ بیر دریاها ـ سینما سکوپ رنگی
نپتون (۷۶۵۱۳۶) ۹/۳۰ ـ ۱۱/۳۰ ـ ۱/۳۰ ـ ۳/۳۰ ـ ۷/۳۰ ـ ۹/۳۰

✱ برخورد نزدیک از نوع شوم ـ ریچارد دریفوس ـ تری گار
کریستال (۳۱۷۶۷۵) ۹/۳۰ ـ ۱۲ ـ ۲/۳۰ ـ ۵ ـ ۷/۳۰ ـ ۹/۴۵
گلدیس (۶۲۸۷۱۳) ۱۱/۳۰ ـ ۲ ـ ۴/۳۰ ـ ۷ ـ ۹/۳۰ ـ بزبان انگلیسی

✱ برادر خورشید ما خواهرماه ـ کراهام فالکنر ـ جودی با در
بلوار (۶۵۵۲۹۲) ۱۱/۳۰ ـ ۱/۳۰ ـ ۳/۳۰ ـ ۵/۳۰ ـ ۷/۳۰ ـ ۹/۳۰

✱ پاپیون ـ استیو مک کوئین ـ داستین هوفمن
رادیوسیتی (۶۴۳۳۲۰) ۱۱/۳۰ ـ ۱/۳۰ ـ ۳/۳۰ ـ ۵/۳۰ ـ ۷/۳۰ ـ ۹/۳۰

✱ تیز چشم ـ حماسه بروس لی
نادر (۳۱۴۷۹۵) ۹ ـ ۱۱ ـ ۱ ـ ۳ ـ ۵ ـ ۷ ـ ۹

✱ تعطیلات در اتوبوس.
دروازه طلائی (۳۵۲۱۶۰) ۱۰ ـ ۱۲ ـ ۲ ـ ۴ ـ ۶ ـ ۸ ـ ۱۰

✱ جنگ ستاره ها ـ ۷۰ میلیمتری ـ باصدای استریوفونیک ۶ باندی
شهر فرنگ (۶۲۷۶۲۸) ۱۰/۳۰ ـ ۱/۱۵ ـ ۳/۳۰ ـ ۵/۳۰ ـ ۸ ـ ۱۰/۳۰

✱ جولیا ـ جین فوندا ـ ماکزیمیلیان شل
شهر قصه (۶۲۷۲۹۰) ۱۱ ـ ۲/۳۰ ـ ۵ ـ ۷/۳۰ ـ ۱۰

✱ جولی ـ رنگی ـ ویکرام ـ نادیرا ـ ام پراکاش ـ اوپتال
حافظ (۳۹۱۰۷۴) ۱۰/۳۰ ـ ۱ ـ ۳/۳۰ ـ ۶ ـ ۸/۳۰

✱ جنگ زمین و فضا ـ سینما سکوپ رنگی
مرلیان (۳۹۳۵۳۵) ۹ ـ ۱۱ ـ ۱ ـ ۳ ـ ۵ ـ ۷ ـ ۹

✱ جنوبی
شهوند (۳۵۴۰۴۰) ۹ ـ ۱۱ ـ ۱ ـ ۳ ـ ۵ ـ ۷ ـ ۹

✱ خطر سازان ـ رابرت فوستر ـ فیونالوئیس
پارامونت (۶۴۸۳۲۱) ۱۱/۳۰ ـ ۱/۳۰ ـ ۳/۳۰ ـ ۵/۳۰ ـ ۷/۳۰ ـ ۹/۳۰

✱ خانم دکتر وارد میشود ـ موریتسیو آرنا ـ
سانترال (۹۲۸۸۶) ۹ ـ ۱۱ ـ ۱ ـ ۳ ـ ۵ ـ ۷ ـ ۹/۱۵

✱ خوشگل حقه باز ـ رنگی ـ نادیا تیلر ـ جرج هیلتون
شهر قشنگ (۶۴۷۷۷۷) ۱۱ ـ ۱ ـ ۳ ـ ۵ ـ ۷ ـ ۹

✱ خان نایب ـ منوچهر وثوق ـ جلال ـ آرمان ـ شکوفه بیاتی
میامی (۷۵۴۳۲۹) ۹ ـ ۱۱ ـ ۱ ـ ۳ ـ ۵ ـ ۷ ـ ۹
ایران (۳۱۶۳۵۴) ۹ ـ ۱۱ ـ ۱ ـ ۳ ـ ۵ ـ ۷ ـ ۹
سیلوانا (۳۶۳۷۷۷) ۹ ـ ۱۱ ـ ۱ ـ ۳ ـ ۵ ـ ۷ ـ ۹
ساینا (۳۵۲۴۴۲) ۹ ـ ۱۱ ـ ۱ ـ ۳ ـ ۵ ـ ۷ ـ ۹
تیسفون (۵۴۱۸۸۲) ۱۰ ـ ۱۲ ـ ۲ ـ ۴ ـ ۶ ـ ۸ ـ ۱۰
المپیا (۵۲۶۷۹۷) ۹ ـ ۱۱ ـ ۱ ـ ۳ ـ ۵ ـ ۷ ـ ۹
توسکا (۵۲۶۵۴۴) ۹ ـ ۱۱ ـ ۱ ـ ۳ ـ ۵ ـ ۷ ـ ۹
آستارا (۲۷۴۰۲۲) ۱۰/۳۰ ـ ۲۰/۳۰ ـ ۴/۳۰ ـ ۶/۳۰ ـ ۸/۴۵

✱ دام بیر ـ کلید معما
البرز (۳۰۴۲۵۸) ۸/۳۰ ـ ۱۲ ـ ۳/۳۰ ـ ۷ ـ ۸/۳۰

✱ دیولوبو ـ سینما سکوپ رنگی ۹/۴۵
ماژستیک (۶۶۸۴۶۱) ۱۱/۳۰ ـ ۱/۳۰ ـ ۳/۳۰ ـ ۵/۳۰ ـ ۷/۳۰ ـ

✱ راه اژدها ـ رنگی ـ بروس لی
تاج (۳۱۳۸۶۴) ۱۰ ـ ۱۲ ـ ۲ ـ ۴ ـ ۶ ـ ۸ ـ ۱۰

✱ رمولو رومو ـ سینما سکوپ رنگی
اروپا (۳۰۳۱۷۹) ۱۰/۳۰ ـ ۱۲/۳۰ ـ ۲/۳۰ ـ ۴/۳۰ ـ ۶/۳۰ ـ ۸/۳۰
الوند (۴۵۶۵۳۸) ۱۰ ـ ۱۲ ـ ۲ ـ ۴ ـ ۶ ـ ۸

✱ زن یا رفیق ـ رنگی ـ فیروزخان ـ سولجنیا ـ ویتدو
همای (۳۱۱۶۶۹) ۹ ـ ۱۱ ـ ۱ ـ ۳ ـ ۵ ـ ۷ ـ ۹

✱ در کمال بیرحمی ـ رنگی ـ کلودیا کاسینلی ـ سیلویادیونسیو
رکس (۳۱۸۲۴۲) ۱۰/۳۰ ـ ۱۲/۳۰ ـ ۲/۳۰ ـ ۴/۳۰ ـ ۶/۳۰ ـ ۸/۳۰ ـ
رویال (۸۲۹۷۸۵) ۱۰ ـ ۱۲ ـ ۲ ـ ۴ ـ ۶ ـ ۸ ـ ۱۰ ۱۰/۳۰

✱ سفرسنگ ـ سعیدراد ـ فرزانه تائیدی ـ رضافاضلی
ریولی (۷۵۷۷۷۷) ۱۱/۳۰ ـ ۱/۳۰ ـ ۳/۳۰ ـ ۵/۳۰ ـ ۷/۳۰ ـ ۹/۳۰
کاپری (۹۲۸۴۰۱) ۱۰/۳۰ ـ ۱۲/۴۵ ـ ۳ ـ ۵/۱۵ ـ ۷/۳۰ ـ ۹/۴۵
امپایر (۸۹۳۹۴۲) ۱۱/۱۵ ـ ۱/۳۰ ـ ۳/۳۰ ـ ۵/۳۰ ـ ۷/۳۰ ـ ۹/۴۵

✱ شوفر کمر باریک ـ ادوپژفنک
آسیا (۶۲۲۹۰۹) ۱۱ ـ ۳ ـ ۵ ـ ۷ ـ ۹/۱۵

پاسیفیک، (۷۵۲۳۱۱) ۱۱/۳۰ ـ ۳/۳۰ ـ ۵/۳۰ ـ ۷/۳۰ ـ ۹/۳۰

✱ علی بابا چهل دزد بغداد ـ فرناندل
قصر طلائی (۷۵۹۶۲۴) ۹ ـ ۱۱ ـ ۱ ـ ۳ ـ ۵ ـ ۷ ـ ۹

✱ طبیعت بیجان
مولن روژ (۷۵۲۹۲۹) ۱۱ ـ ۱ ـ ۳ ـ ۵ ـ ۷ ـ ۹/۳۰

✱ فاصله ـ فرانکو وارد میشود اژدها خارج می شود
فلور (۵۲۸۰۹۶) ۹ ـ ۱۱ ـ ۱ ـ ۳ ـ ۵ ـ ۷ ـ ۹

✱ فرشتگان مرگبار
لیدو (۵۴۱۲۸۲) ۹ ـ ۱۱ ـ ۱ ـ ۳ ـ ۵ ـ ۷ ـ ۹

✱ فستیوال فیلمهای بهروز وثوقی
چرخ فلک (۹۵۰۵۵۸) ۹ ـ ۱۱ ـ ۱ ـ ۳ ـ ۵ ـ ۷ ـ ۹

✱ فرار بزرگ
پاسارگاد (۳۴۲۷۸۲) ۱۰/۳۰ ـ ۲/۳۰ ـ ۴/۳۰ ـ ۶/۳۰ ـ ۸/۳۰

✱ گناه خواهر خوشگل ـ راف لوکا ـ ادوپژفنک
شهرتماشا (۹۲۸۶۸۶) ۱۱/۳۰ ـ ۳ ـ ۵/۱۵ ـ ۷/۱۵ ـ ۹/۳۰

✱ گناه معشوقه داشتن ـ سینما سکوپ رنگی
پلازا (۶۴۴۲۵۵) ۹ ـ ۱۱ ـ ۱ ـ ۳ ـ ۵ ـ ۷ ـ ۹

✱ (×) گناه خواهر خوشگل ـ ادوپژفنک ۹/۳۰
شهر تماشا (۹۲۸۶۸۶) ۱۱/۳۰ ـ ۱/۳۰ ـ ۳/۳۰ ـ ۵/۳۰ ـ ۷/۳۰ ـ

✱ گربه روی شیروانی داغ ـ رنگی ـ الیزابت تیلور
دیانا (۶۴۷۳۶۵) ۱۱ ـ ۱ ـ ۳ ـ ۵/۱۵ ـ ۷/۳۰ ـ ۹/۳۰

✱ گزارش ـ شهره اغداشلو ـ کوروش افشار
سینه موند (۶۲۸۳۲۲) ۱۱ ـ ۳ ـ ۵ ـ ۷ ـ ۹

✱ یک مرد یک دختر ـ اورنلاموتی
ادئون (۳۶۸۱۱۸) ۹ ـ ۱۱ ـ ۱ ـ ۳ ـ ۵ ـ ۷ ـ ۶

✱ مشت خالی ـ رابرت وبهارد ـ شری جکسون
متروپل (۳۱۹۴۱۰) ۶ ـ ۱۱ ـ ۱ ـ ۲ ـ ۵ ـ ۷ ـ ۹
پانوراما (۳۴۴۲۵۵) ۹ ـ ۱۱ ـ ۱ ـ ۳ ـ ۵ ـ ۷ ـ ۹

✱ محبوب بچها ـ بیک ایمانوردی ـ جمیله
مارلیک (۹۶۳۶۱۶) ۹ ـ ۱۱ ـ ۱ ـ ۳ ـ ۵ ـ ۷ ـ ۶

✱ مک ـ شمشیر سیاه ـ سینما سکوپ رنگی
نادر (۳۱۴۷۹۵) ۹ ـ ۱۱ ـ ۱ ـ ۳ ـ ۵ ـ ۷ ـ ۹

✱ نیاز جوانی ـ جویس جیلسون ـ
ب. ب (۸۲۹۶۴۱) ۱۰ ـ ۱۲ ـ ۲ ـ ۲ ـ ۶ ـ ۸ ـ ۱۰

✱ مثلث برمودا ـ جان هستون ـ گلوریا گیدا ـ مارینا ولادی
آتلانتیک (۸۹۷۱۷۱) ۱۱/۳۰ ـ ۳/۳۰ ـ ۵/۳۰ ـ ۷/۳۰ ـ ۹/۳۰

✱ هوسهای قبل از مرگ ـ سینما سکوپ رنگی
پارک (۳۱۹۶۳۷) ۹ ـ ۱۱ ـ ۱ ـ ۳ ـ ۵ ـ ۷ ـ ۹

✱ هدیه مادر بزرگ
شهر نمایش (۳۱۹۸۸۴) ۹ ـ ۱۱ ـ ۱ ـ ۳ ـ ۵ ـ ۷ ـ ۹

سانس انگلیسی
سینما گلدیس ساعت ۹/۳۰ (برخورد نزدیک ازنوع سوم)

کریستال: برخورد نزدیک از نوع سوم
بطریقه ۷۰ میلیمتری با صدای استریوفونیک:
برنده ۳ جایزه اسکار

گوناگون

پلی تکنیک تهران

آزمون فوق دیپلم ساختمانسازی مدرسه عالی ساختمان (وابسته به پلی تکنیک تهران) روز جمعه ۳۷/۵/۶ برگزار نخواهد شد.
این آزمون همزمان با آزمون لیسانس در مهندسی عملی ساختمانسازی روز جمعه ۳۷/۶/۳ انجام میگردد.
شرایط جدید ثبت نام و تاریخ دریافت کارت ورودی بزودی آگهی خواهد شد. بدیهی است حق شرکت داوطلبانی که قبلا برگ درخواست شرکت در آزمون فوق دیپلم ساختمانسازی را ارسال نموده اند، محفوظ خواهد بود.

بقیه در صفحه ۵

چاله‌های خیابانهای تهران مرگ‌آفرین شده

برای تعمیر جزئی اتومبیل خود مجبور شده دهها بار به تعمیرگاه برود و هر دفعه هم یکساعت تا دو ساعت از وقت خود را در تعمیرگاه به هدر داده است، اگر حساب کنیم که هر روز در تهران صدها نفر باین طریق وقتشان را بیهوده صرف رفت و آمد به تعمیرگاه و وقت کشی در آنجا بکنند، بطورمتوسط روزی هزاران ساعت از وقت و نیروی تهرانی ها در این راه به هدر میرود.

بعضی از تهرانی ها معتقدند که؛ شهرداری پایتخت نسبت به شمال شهر تهران لطف و محبت ویژه‌ای دارد اما با جنوب شهر مثل فرزند ناتنی رفتار می کند.

حسن ارمندی، کارمند دولت که خانه‌اش در جنوب تهران و محل کارش در شمال شهر است می گفت: نمی دانم چرا انجام هر کار عمرانی از اسفالت گرفته تا لوله کشی گاز و هر چیز دیگر در شمال شهر با سرعت پیش میرود اما در جنوب شهر همین کارها حرکت لاک پشتی دارد مثلا مدتی پیش شرکت گاز خیابان کوروش کبیر را برای لوله کشی حفاری کرد و پس از ۲۴ ساعت که از پایان کار حفاری گذشت شهرداری اقدام به اسفالت خیابان کرد، در صورتیکه حفر کانال گاز در خیابان فرح آباد ژاله که در شرق تهران است یکماه تمام طول کشید و ترافیک این قسمت از تهران در این مدت بکلی فلج شد بطوریکه در راه بندان های طولانی این اتومبیلها قادر به حرکت نبودند و ساعتها پشت سرهم به صف می ایستادند. تازه در پایان کار هنگامیکه یک بولدوزر مشغول گذاشتن صفحات آهنی بر روی چاله های حفاری بود، موجب انحراف اتومبیلی از جاده شد که علاوه بر خسارت مالی، نزدیک بود صدمه جانی نیز به راننده آن وارد شود. البته باینکه چرا در شمال شهر اسفالت یا کانال کشی گاز سریعتر انجام می شود نه تنها اعتراض و انتقادی نیست که حتی قابل تشویق و تمجید است اما چرا این سرعت و عجله در جنوب شهر بکار نمی رود و اجرای هر طرح عمرانی با کندی پیش میرود.

مرگ ۴ نفردر چاله های تهران

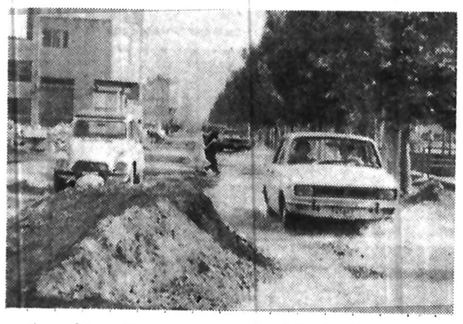

موضوع چاله های خیابانهای تهران مساله دیروز و امروز نیست، بلکه این مشکل سالهای سال با اعتراض و انتقاد مردم روبرو بوده ولی متاسفانه این اعتراضات و انتقادات نه تنها تاثیری در ترمیم خیابانها نداشته، بلکه مسئولین امر انقدر در اینمورد بی توجهی نشان دادند تا اینکه در مدتی کمتر از دو هفته چهار نفر در اثر انحرافات ناشی از این چاله ها جان خود را از دست دادند از طرفی رانندگان تاکسی از مخارج کمر شکن ماشین فریادشان بلند شده است.

اصغر ولی زاده یکی از رانندگان تاکسی می گفت؛

هفته‌ای نیست که غیر از معایب موتور، مجبور به تعمیر معایب دیگری که در اثر افتادن ماشین در چاله ها رخ میدهد، نباشیم و ما که اجبارا باید روزی ۱۰ تا ۱۲ ساعت در خیابانهای پر از چاله تهران رانندگی کنیم بیش از دیگران اتومبیلمان ضرر می بیند «ولی زمانی» مکانیک می گفت، در روز بیش از ۳۰ ماشین بعلت شکستن فنر و کمک فنر و همچنین جا خوردن شاسی و معایب دیگری که در اثر افتادن در چاله های خیابان رخ میدهد بما مراجعه می کنند، ولی ما نمیتوانیم همه آنها را تعمیر کنیم در نتیجه بیش از نیمی از آنها را جواب می کنیم.

نوشین مهرداد می گفت:

با آنکه هر سال از اتومبیلهای چهار سیلندر مبلغ ۵ هزار ریال و از اتومبیلهای شش سیلندر مبلغ ۱۵ هزار ریال و از اتومبیلهای هشت سیلندر ۳۰ هزار ریال مالیات برای بهبود وضع خیابانها گرفته میشود، و با یک حساب ساده، با توجه به تعداد اتومبیل در تهران متوجه میشویم که با این مالیاتها میشود پس از چند سال تمام خیابانها را به اتوبان تبدیل کرد ولی می بینیم این پول حتی چاله های خیابانها را پر نمی کند.

اگر جز این بود که تا بحال چاله‌ای باقی نمانده بود.

بقیه از صفحه ۵

هوا مسموم است

آپارتمان بسازند.

یکی از کارشناسان شهری می گفت: ایکاش که شهرداری به جای سخت گیری در امر خارج از محدوده، بیشتر در مورد قطع درختان و منهدم ساختن آنها سخت گیری کند و جرایمی سنگین تر برای اینگونه خلافهای اجتماعی وضع کند تا دیگر کسی این حق را به خود ندهد تا بخاطر سود بیشتر اقدام به قطع درختان، این مایه‌های حیات آینده، کند.

ایکاش که همه طرز فکری چون مشهدی ابوالقاسم داشتند!

آگهی استخدام

موسسه کاروتامین اجتماعی افراد زیررا برابر مقررات استخدامی خود استخدام مینماید.

۱ـ کارشناس امور اقتصادی که دارای شرایط زیرباشد:
الف ـ لیسانس اقتصاد.
ب ـ داشتن سابقه خدمت درامور آموزش کارگری.
ج ـ دارابودن گواهینامه پایان خدمت وظیفه عمومی.
د ـ دانستن یک زبان خارجی (انگلیسی یا فرانسه)
۲ـ ماشین نویسی فارسی و لاتین.
الف ـ داشتن گواهینامه دوره متوسطه.
ب ـ دارابودن گواهینامه ماشین نویسی فارسی و لاتین.
ج ـ داشتن حداقل یکسال تمام سابقه کار ماشین نویسی.
د ـ دارابودن گواهینامه پایان خدمت وظیفه عمومی.

داوطلبان استخدام میتوانند تا پایان وقت اداری روز پانزدهم امرداد ماه ۲۵۳۷ به آدرس خیابان آیزنهاورروبروی کاخ وزارت کارومور اجتماعی پلاک ۴۵۸ موسسه کار و تامین اجتماعی اداره کارگزینی مراجعه نمایند.

الف ۱۰۷۰۳
آ ـ ۱۰۸۷۲

بقیه از صفحه ۲۴

آن روزها همه چیز ساده بود

استعدادهای جوان بیهوده به ایندر و آن در میزنند و هیچ نتیجه‌ای هم نمی گیرند. در ضمن سینما باید از هنرپیشه های متعصب تئاتر برای بازی از فیلم ها استفاده کند کما اینکه تا بحال هم فیلمهایی که با حضور هنرپیشگان تئاتر تهیه شده موفق تر بوده اند.

✱ از میان نقش هایی که بازی کرده‌ای کدام را بیشتر دوست دارید؟

شهابی ـ اول رلم را در فیلم «گاو» و بعد در «سازش».

✱ قرار بود «سازش» از تلویزیون پخش شود چرا نشد؟

شهابی ـ علتش را نمیدانم.

✱ با حرفهایی که زدید میشود گفت کمتر دوست دارید در سینما باشید:

شهابی ـ شرط اولش اینست که فیلم خوب باشد مثلا در «سازش» صاحب فضای خوبی برای کار بودیم، بهروز وثوقی خوب کار میکرد و فیلمبردار هم کارش را خوب بلد بود و این روی کار همه تاثیر میگذاشت. با این شرایط من کار فیلم را هم دوست دارم چون بازیگر دوست دارد بازی بکند چه در فیلم چه در تئاتر و چه در تلویزیون.

✱ اما شما قبلا بین بازی در تئاتر و فیلم فرق گذاشتید.

شهابی ـ بله چون کاملا دو موضوع متفاوت است من در مقام یک بازیگر وظیفه‌ای دارم که بازی کردن است اما علاقه شخصی‌ام چیزی است که با آن فرق دارد، یک جنبه دیگرش وظایف خانوادگی است که شاید از جهاتی مغایر با کار من باشد چون درست است که تئاتر نصف زندگی من را تشکیل میدهد اما نباید فراموش بکنم که بعنوان یک مادر اول زندگی خانوادگیم مطرح است.

✱ اتفاقا بیشتر هم نقش مادرها را بازی می کنید.

شهابی ـ تعمدی نیست بمن پیشنهاد می کنند و منهم با کمال میل بازی میکنم چون مادر بودن قشنگ است و به هرطریق خودم هم مادر سه بچه هستم.

✱ چطور شد که بازی در برنامه تابستان را شروع کردید؟

شهابی ـ سالهاست که من با کاردان آشنا هستم و این اولین کار ما نیست به هرحال من سوژه را پرسیدم و چون دیدم بازگو کننده زندگی مردم است و چیز بدی نیست خوشم آمد که بازی کنم بخصوص که کاردان در کار خیلی صمیمی هست.

✱ فکر نمی کنید قسمت «خانواده حمیدخان» میتوانست از جنبه های اجتماعی صحیح‌تر و عمیق تری برخوردار باشد؟

شهابی ـ والله راجع به این موضوع فکر نکرده‌ام شاید اینطور که میگوئید بهتر باشد شاید هم نظر کارگردان درست باشد، به هرجهت من از نقش خودم راضی هستم چون کار واجد یک جنبه های فانتزی هست در عین حال که درگیری های معمول یک زن خانه را با شوهرش و بچه ها و مادر شوهرش نشان میدهد.

✱ از میان برنامه های تلویزیون کدام را بیشتر ترجیح میدهید؟

شهابی ـ تئاترها را بخصوص نمایش های خارجی را حتما می بینم و کارهای خودم ازین جهت که بتوانم ایراداتم را برطرف کنم. «عروج انسان» را خیلی دوست داشتم. برنامه های ارکستر سنفونیک هم تماشایی است. سریال های پلیسی تلویزیون هم اگر از جنبه های آموزنده بیشتری برخوردار باشد خیلی بهتر است. برنامه های ایرانی که الان کم نشان داده میشود، یکی سریال «غارتگران» است که مجموعه‌ای است که برای سرگرمی مردم بد نیست.

✱ برای آینده چه کارهایی در پیش دارید؟

شهابی ـ برنامه ریزی اداره تئاتر برای جشن فرهنگ مردم و جشن های فرهنگ و هنر شروع شده و بعد هم تالار بیست و پنج شهریور برنامه ریزی می کند و به این ترتیب من مطمئنا چند نمایش بازی خواهم کرد. یک فیلم هم به من پیشنهاد شده که با آقای گرشا قرار است همبازی شوم ولی هنوز دقیقا معلوم نیست که ساخته بشود.

رانندگان گرامی

پشت سری همانقدر خطرناک است که روبروئی
برای اینکه مواظب اوباشید آینه‌های اتومبیل خود را چنان تنظیم نمائید که کلیه حرکات اتومبیل پشت سری خود را ببینید.

آگهی استخدام دراصفهان

کارخانه آجر سازی مراب برای تکمیل کادر تولیدی خود ۲۰ نفر دیپلمه جهت اپراتوری دستگاه ها استخدام مینماید.
دارا بودن دیپلم، سپردن تعهد ونداشتن منع استخدامی شرائط استخدام میباشد. (داوطلبین متاهل حق تقدم دارند)
از متقاضیان خواهشمند است همه‌روزه بین ساعات ۹ الی ۱۱ به دفتر شرکت واقع درخیابان عباس‌آباد ـ شماره ۱۰۶ اصفهان مراجعه نمایند.

آگهی احضار

بدینوسیله آقای ولی‌اله یا یداله پاکاری اهل گاوگان که فعلا مجهول‌المکان میباشد اعلام میشود که ظرف دو ماه پس از نشر آخرین آگهی برای رسیدگی در دادگاه بخش حسنقل شبستر حاضر شود در صورت عدم حضور و انقضاء مدت مزبور طبق مقررات اقدام خواهد شد.
جانشین بازپرسی شبستر: حسین نجفی

سازمان انرژی اتمی ایران

آگهی مناقصه

مرکز تکنولوژی هسته‌ای اصفهان سازمان انرژی اتمی ایران برای امور ایاب و ذهاب کارکنان خود درتهران نیاز به تعدادی مینی‌بوس دارد که اجاره روزانه هردستگاه مینی‌بوس را با شرایط زیربمناقصه میگذارد:

۱ـ تعداد دستگاه و سایر مشخصات دربرگ شرایط شرکت درمناقصه بطور مشروح درج شده است که علاقمندان بشرکت درمناقصه میتوانند همه روزه به استثنای ایام تعطیل (سازمان پنجشنبه ها تعطیل است) برای دریافت آن به نشانی تهران ـ خیابان پهلوی پائین‌تر از میدان ونک پلاک ۱۲۹۴ مرکز تکنولوژی هسته‌ای اصفهان مراجعه نمایند.

۲ـ سپرده شرکت درمناقصه مبلغ ۳۰۰/۰۰۰ ریال میباشد که میبایستی به حساب شماره ۱۱۸۶۳۳/۷ بانک رهنی ایران شعبه مرکز واریز و رسید آن ضمیمه شود.

۳ـ پیشنهادات میبایستی تا آخر وقت اداری روز ۳۷/۵/۱۹ به نشانی فوق‌الذکر تحویل و رسیددریافت شود.

۴ـ به پیشنهادات فاقد سپرده و مبهم و مشروط و همچنین پیشنهاداتی که بعد از موعد مقرربرسد ترتیب اثرداده نخواهد شد.

۵ـ هرگاه برنده مناقصه از انجام موضوع مناقصه عدول نماید سپرده بنفع سازمان ضبط خواهد شد.

۶ ـ پیشنهادات درساعت ده صبح روز ۳۷/۵/۲۱ درمرکز تکنولوژی هسته‌ای اصفهان به نشانی فوق مفتوح و قرائت خواهد شد. حضور پیشنهاددهندگان درجلسه افتتاح پیشنهادات آزاد است.

۷ ـ سازمان مورد با قبول یک یا کلیه پیشنهادات مختار است.

خیابان حافظ شمالی ـ خیابان رودسر شماره ۹
۱۰۶۹۵ ـ ۱۰۸۱۲

نمایشگاه

✱ آثار نقاشی عبدالله عامری
مهرشاه ـ خیابان آپادانا ـ نبش نوبخت (۹ تا ۱۲ و ۱۶ تا ۲۰)

✱ آثار نقاشان ایرانی و آمریکائی
نگارخانه، فصل ها و یادها ـ تخت طاووس‌میر عماد ـ خیابان یازدهم ـ پلاک ۲۶ (۱۰ تا ۱۹)

✱ آثاری از نقاشان ایرانی وآمریکائی
فصل ها و یادها ـ تخت طاووس ـ میرعماد ـ خیابان یازدهم پلاک ۲۶ (۱۰تا ۲۰)

✱ نقاشی های انوشه محسنی
سیحون ـ عباس آباد ـ خیابان وزراء ـ خیابان چهارم (۱۰ تا ۱۳ و ۱۶ تا ۲۰)

✱ عکس هائی از آثار تاریخی ایران
انجمن سینمای جوانان ایران ـ خیابان پهلوی سه راه آریامهر ـ بوعلی شماره ۴ (۱۷ تا ۲۰)

✱ آثاری از نقاشی های علی اکبر صفائیان، اسماعیل مرضائی، جلالی سوسن آبادی و بهرام عالیوندی
انتشارات آگاه ـ شاهرضا ـ روبروی دانشگاه تهران (۹ تا ۱۹)

✱ آثار نقاشان و طراحان شیراز
نگارخانه تخت جمشید ـ خیابان تخت جمشید ـ نبش بندر پهلوی (۹ تا ۱۲ و ۱۶ تا ۲۰)

تئاتر

✱ مضرات دخانیات ـ حودکشی
اثر: آنتوان چخوف
کارگردان: حمید لیقوانی
خانه نمایش (۲) ـ اداره برنامه های تئاتر ـ (ساعت ۲۰)

✱ تحویلدار
بکارگردانی پرویز بشر دوست ـ خانه نمایش (۱) اداره برنامه های تئاتر (ساعت ۲۰)

موزه

✱ هنرهای تزئینی
بلوار کریمخان زند (۹تا۱۶و۱۵تا۲۰)

✱ سلسله پهلوی
خیابان پهلوی ـ کاخ مرمر ـ (۹تا۱۶)

✱ خزانه جواهرات سلطنتی
بانک مرکزی ـ (۱۵/۳۰تا۱۸)

✱ موزه هنرهای معاصر
سنت وهویت معماری فنلاند
امیرآباد ـ پارک فرح ـ (۱۱تا۲۰)

✱ ایران باستان
خیابان قوام السلطنه ـ (۹تا۱۳ و ۱۵تا۱۸)

✱ شهید آریامهر
میدان شهید ـ (۹تا۱۶)

✱ کاخ گلستان
میدان ارک ـ (۹تا۱۲ و ۱۵تا۱۷)

✱ هنرهای ملی
میدان بهارستان ـ (۹تا۱۶)

✱ فرش
امیرآباد شمالی ـ جنب پارک فرح ـ (۱۰تا۱۸) باستثناء روزهای شنبه

کجا برویم

فال فردای شما

عقرب
بزودی با اشخاصی ملاقات میکنید که بعضی از آنهاخسته کننده هستند ولی وجودشان برای شمامغتنم خواهد بود.

کمان
اگر در روش اخلاقی خود تغییراتی بدهید، عاقبت کار نتیجه مطلوبی میگیرید.

جدی
از بحث های بی جهت اجتناب کنید و در مباحث بیهوده درگیر نشوید.

دلو
عشقی تازه متولد میشود و رقیبی عشقی در مقابل شما قرار میگیرد. سرنوشت این عشق مبهم است.

حوت
روزی چند دقیقه ورزش ضروری است اجتناب ناپذیر، بخصوص که جسم شما تنبل شده است.

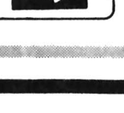
حمل
همسران روزهای امیدوار کننده‌ای در پیش دارند و احتمالا مسافرتی شیرین.

عقرب
چه اصراری دارید بزور بقبولانید که مورد توجه جنس لطیف هستید، اگر خودتان باشید بهتر نیست؟

ثور
رویائی در سر دارید که امکان تحقق آن میسر است، منتها باید حوصله کرد و همت بخرج داد.

جوزا
خود را برای یک گرفتاری تازه آماده کنید، این گرفتاری در چهارچوب مناسبات زناشوئی است.

سرطان
عشاق متولد فروردین ماه منتظر حوادثی باشند که بزودی سر راهشان قرار میگیرد.

اسد
«او» سعی دارد بشما بفهماند که دوستتان دارد ولی ظاهرا شما متوجه قضیه نیستید. چرا ساکت نشسته‌اید؟

سنبله
یک نامه، یک تلفن و یا یک ملاقات، خبری شادی انگیز برای شما همراه دارد.

جدول

ویژه ۹۹۷۸ — ۱۲۲۹۹ عادی

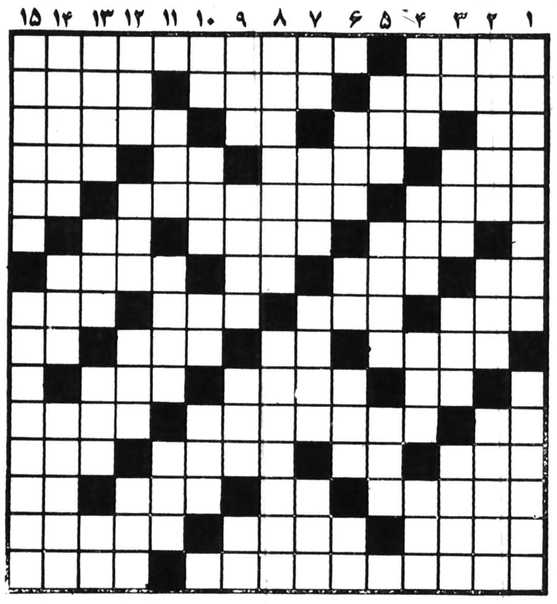

افقی: ویژه

۱ ـ خونخوار مخوف دریاها ـ یکی از نشریات معروف ایران در قدیم
۲ ـ مکار و حیله گر ـ زمانی حزب با قدرتی در آلمان بود ـ مرد جنایتکار کتاب اتللو
۳ ـ خدای خورشید در مصر قدیم ـ اراده بدنش بدست خودش نیست ـ کوئی نزدیک تهران ـ یاران
۴ ـ سخن غیر منظوم ـ به آسانی کس نمی گردد ـ کشیدن ـ لباس روی لباسها
۵ ـ خر ماده ـ از صاحب منصبان بحری ـ ضمیری در زبان عرب
۶ ـ دارائی و ثروت ـ راست و درست و حق ـ کوشش کردن
۷ ـ وقت و لحظه ـ واحد گردو ـ شکوه از جدائیها دارد ـ از اقیانوسهای جهان
۸ ـ کاسه چوبی ـ به کف ارند و به غفلت خورند! ـ گاهی میگیرد ـ از کارخانه های ماشین سازی اروپا
۹ ـ جای لخت شدن در حمام ـ مادر عرب ـ صدائی در موسیقی ـ بی رمق ندارد!
۱۰ ـ از برنامه های تلویزیونی ـ ستاره همیشه جوان سینمای وطن ـ با ساز میگیرند
۱۱ ـ طاقچه بالا ـ خود رای بودن ـ تاخیر
۱۲ ـ تقسیم سال در تحصیل دانشگاهی ـ درخت زبان گنجشگ ـ حشرات موذی زهردار ـ چین و شکاف
۱۳ ـ از وسایل گرفتن ارتباط است ـ از رفتنی ها ـ دیبا است و حریر ـ طرف و جهت
۱۴ ـ دریاچه‌ای در روسیه ـ پیروز و رستگار ـ همیشه در ته چاه است
۱۵ ـ یکی از ادارات شهرداری که از بچه ها نگهداری می کند ـ دزدش سر از کاهدان در میاورد.

عمودی: عادی

۱ ـ برای شادی مردم در خیابان براه می افتد ـ زمانی کارش در حمام سکه بود!
۲ ـ میراث بردن ـ در آن چیزی قاطی نشده ـ نوعی مارک اتومبیل است
۳ ـ جلوی اب را گرفته ـ فرشته‌ایست ـ جزیره‌ای در عرصه شطرنج ـ ستارگان در آن حرکت می کنند
۴ ـ سراب ـ راه ارتباط مادر و جنین ـ درویش ندارد ـ مخفف الی آخر
۵ ـ کنار دشت است ـ برای مرغ می سازند ـ در بازیکه بزنند پنج تا جلو افتاده‌اند
۶ ـ خوک وحشی ـ حرفی در زبان موسیقی ـ پایتختی در اروپا ـ پیش از سل
۷ ـ درخت زبان گنجشگ ـ بچه اسب ـ جانشین ـ بر سرش جان بازند
۸ ـ واکنش و عکس العمل ـ میراث
۹ ـ نوعی گاز است ـ روی هر چیز ـ در دریا می جنگد ـ بچه بدنیا آوردن
۱۰ ـ بلی به زبان ایتالیائی ـ بندر معروفی در عربستان ـ حرص و طمع ـ عقاب سیاه
۱۱ ـ عقاید ـ بر اثر حساسیت بر پوست بدن میزند ـ بوسه
۱۲ ـ از وصیت کردن حرفی در پایان کم دارد ـ ماهی در سال عرب ـ کارش زرنگی است ـ پسوندیست
۱۳ ـ انچه از حد تجاوز کند ـ زراعتی که با آب باران عمل آید ـ واحدی در وزن ـ علامت جمع
۱۴ ـ صفت حضرت حق است ـ گوشت خوبی دارد ـ زیبایان بسیار بدور خود دارند
۱۵ ـ از گلهای زیبا که بوته‌ای است و گلی به رنگ سفید یا آبی دارد ـ شعبه‌ای از ادارات

دزدیدن آن چاهی باید فراهم اورد ـ بلی به زبان انگلیسی
۷ ـ عددی است ـ خوشحال و خندان ـ برابر ـ سالم و بی عیب
۸ ـ صدای بلند ـ دهان ـ بانگ جرس ـ درد و رنج
۹ ـ در خانه خدمت میکند ـ خاک کوزه گری ـ زمانی از بچه نگهدارها بود ـ در تنبان بکار رود
۱۰ ـ مخفف از او ـ تیر باشد ـ جگر خوار معروف
۱۱ ـ رشد کردن ـ کوهی در ایران ـ نوعی قمار با ورق
۱۲ ـ کشک در زبان ترکی ـ عرب گرامیش میدارد ـ سرکشی از او نتوان دید ـ قسمت سکسی پا!
۱۳ ـ در ادارات همه در پی آنند ـ حرف ربط ـ مکر و حیله ـ ترمز چهار پا
۱۴ ـ فلانی ـ نوعی قمار هست ـ از مشهور ترین شهرهای عربی
۱۵ ـ مدرسه عالی موسیقی و هنرهای زیبا ـ رطوبت کشیده.

عمودی: ویژه

۱ ـ اسکندر مقدونی به آتشش کشید و لکه ننگی بر پرونده خود گذارد ـ تحریک خارجی
۲ ـ راه عبور نور است ـ معدن ـ سرخ رگ
۳ ـ آخرین حرف ـ متکبر در بینی می اندازد ـ همیشه با کلک جور می کنند ـ استانی در ایران
۴ ـ جوی آب ـ راه و طریقه ـ طبل بزرگ ـ میهمانی عروسی
۵ ـ واحد چهارپا ـ سپاسگزار ـ مخترع ماشین بخار
۶ ـ الفبای تلگراف ـ پلی به زبان روسی ـ نیکش بر جا می ماند ـ آش
۷ ـ حرف تعجب خانم ـ علامت مخصوص ـ گاهی با دخیل میگیرند ـ مغلوب در شطرنج
۸ ـ کارش حفظ امنیت شهر است ـ زمانی از مردان عرصه سیاست اندونزی بود
۹ ـ سرگشته و حیران ـ واحدی در طول ـ روشن دلش خوانید ـ ویتامینی است
۱۰ ـ همه را شامل شود ـ جنگی در صدر اسلام ـ اثر ـ سگ پاچه گیر
۱۱ ـ از خفته بر نخیزد ـ زود باور هم هست ـ حرفی در زبان فارسی
۱۲ ـ درشت ترین مو ـ جاده آهنین ـ همه کس از آن بهره نبرده ـ جسم و تن
۱۳ ـ سکوت و خاموشی ـ سازمانی در آمریکا ـ خانه ـ دریا
۱۴ ـ در آب غوطه میخورد ـ زمین ـ بشکل هلال است
۱۵ ـ لقب ضحاک بود ـ شهری در ایران.

حل جدول های شماره قبل

افقی: عادی

۱ ـ علامت صفت عالی ـ از مشهور ترین آثار جان اشتاین بک
۲ ـ همشیره است ـ به پارچه میدهند تا بهتر بایستد ـ چند تا امین
۳ ـ رساله است و پایان نامه ـ اهلی شده ـ پشت سر هم ـ چوب قطوری که به زیر ریل کار می گذارند
۴ ـ گاهی با جوش می آید ـ زندگی را جز این ندانسته‌اند ـ رایحه ـ از کنده برخیزد
۵ ـ دهنه ـ در ساختمانهای بزرگ کار میکند ـ با زیادش به جائی هم میرسند
۶ ـ به زیرش که روند خیس می شوند ـ برای

عمودی: عادی

۱ ـ برای شادی مردم در خیابان براه می افتد ـ زمانی کارش در حمام سکه بود!
۲ ـ میراث بردن ـ در آن چیزی قاطی نشده ـ نوعی مارک اتومبیل است
۳ ـ جلوی اب را گرفته ـ فرشته‌ایست ـ جزیره‌ای در عرصه شطرنج ـ ستارگان در آن حرکت می کنند
۴ ـ سراب ـ راه ارتباط مادر و جنین ـ درویش ندارد ـ مخفف الی آخر
۵ ـ کنار دشت است ـ برای مرغ می سازند ـ در بازیکه بزنند پنج تا جلو افتاده‌اند
۶ ـ خوک وحشی ـ حرفی در زبان موسیقی ـ پایتختی در اروپا ـ پیش از سل

تلویزیون

توجه: برنامه های زیر از سوی رادیو تلویزیون در اختیار ما قرار گرفته و روزنامه اطلاعات هیچگونه مسئولیتی در تغییرات احتمالی برنامه‌ها ندارد.

چهارشنبه

سیمای ایران

۱۸:۰۰	اخبار
۱۸:۰۵	کودکان
۱۹:۰۰	در استان ما
۱۹:۱۵	اصل نهم انقلاب
۱۹:۲۵	برنامه ویژه سالروز درگذشت اعلیحضرت رضاشاه کبیر
۱۹:۵۵	میان پرده
۲۰:۰۰	سینما - سینما
۲۰:۳۰	اخبار + اخبار ورزشی ورزشی
۲۱:۱۵	صمیمانه
۲۱:۳۰	کنسرت خوانندگان - فریدون فروغی
۲۲:۱۰	فیلم سینمائی

تلویزیون دوم

۱۹:۰۰	اخبار
۱۹:۱۰	آزمایشگاه دریائی «نهنگ خواننده»
۱۹:۳۵	پهلوان کوچولوی پایتخت
۲۰:۰۰	کمدی کلاسیک
۲۰:۳۰	سفرهای دور و دراز
۲۱:۳۰	اخبار
۲۲:۰۰	تابستان
۲۳:۰۰	واریته یتولاکلارک

تلویزیون بین‌المللی

۱۸/۰۰	اسلاید موزیک
۱۸/۳۰	اخبار
۱۸/۵۵	معرفی برنامه ها
۱۹/۰۰	گربه استثنائی
۱۹/۲۵	شو «باب نیو هارت»
۱۹/۵۰	کاشفان دریا
۲۰/۱۰	روهاید
۲۱/۱۰	دکتر الیوت
۲۲/۰۰	اخبار
۲۲/۱۵	کوئینسی

پنجشنبه

سیمای ایران

۱۲:۰۰	اخبار
۱۲:۰۵	تفسیر قرآن
۱۲:۳۰	بسکتبال حرفه‌ای
۱۴:۰۰	کارتون
۱۴:۱۵	کانن
۱۵:۰۵	شهرهای ایران
۱۶:۰۰	ویرجینیایی
۱۷:۱۸	کودکان
۱۸:۳۰	مسابقه سه سه تا نه تا
۱۹:۰۰	در استان ما
۱۹:۱۵	دهقان
۱۹:۳۰	خلبانهای اسپنسر
۲۰:۲۵	میان پرده
۲۰:۳۰	اخبار + اخبار ورزشی
۲۱:۱۵	صمیمانه
۲۱:۳۰	سینمای پنجشنبه
۲۳:۲۰	فرستاده ویژه

تلویزیون دوم

۱۹:۰۰	داستانهای قشنگ
۱۹:۰۵	ماجراهای سند باد
۱۹:۳۵	دنیای والت دیسنی
۲۰:۳۰	صفحه اول
۲۱:۳۰	اخبار
۲۲:۰۰	سینمای شب جمعه
۲۳:۵۰	موسیقی ایرانی

تلویزیون بین‌المللی

۱۴/۰۵	امکابی دو
۱۴/۳۰	سوپر من
۱۴/۵۵	شو «گریپ ایپ»
۱۵/۱۵	فیلم سینمائی
۱۶/۳۰	رابین هود
۱۶/۵۰	دکتر
۱۷/۱۵	پلنگ صورتی
۱۷/۴۰	داستان پلیس
۱۸/۳۰	اخبار
۱۹/۰۰	نگاهی به ایران
۱۹/۲۵	دوربین مخفی
۱۹/۵۰	همه افراد یک خانواده
۲۰/۲۰	شو ستارگان
۲۱/۱۰	هشت تا بچه کافیه
۲۲/۰۰	اخبار
۲۲/۱۵	فیلم سینمائی

گفت و گو

مهین شهابی، بازیگر برنامه تابستان:

آن روزها همه چیز ساده بود!

مهین شهابی

«مهین شهابی» بازیگری است که حدود هیجده سال برصحنه تئاتر بوده است و تاکنون در نمایشات بسیاری ایفای رلهای مهمی را برعهده داشته. اونیز همچون اغلب هنرپیشگان حرفه‌ای تئاتر پس از سالها کار برصحنه به تلویزیون و سینما کشانده شد و یکی از بهترین بازیهای خودرا درفیلم خوب «سازش» ارائه داد. جدیدترین کار «مهین شهابی» درتلویزیون برنامه «تابستان» است که پرویز کاردان آنرا ساخته است.

* خانم شهابی شما چگونه کار تئاتر را آغاز کردید؟

مهین شهابی - من کارم را دراین زمینه با اسکویی ها آغاز کردم اما چون آن زمان میبایستی از بچه کوچکم نگهداری میکردم ناچارشدم پس ازمدتی از آن گروه جداشوم، پس از یک فاصله چند ماهه به دانشکده دراماتیک رفتم و بازکارم را آغاز کردم.

* به این ترتیب اولین کار تئاتری شما با گروه اسکویی ها بوده است.

شهابی - بله نمایشی بود بنام «طبقه ششم» نوشته «آلفرد رژی» که سه چهار ماه در تئاتر آناهیتا برصحنه بود و مدتی هم آنرا به مناطق نفت خیر بردیم، دراین نمایش با مهین اسکویی ،مصطفی اسکویی، آپیک یوسفیان، مرحوم محمود جوهری وعصمت صفوی همبازی بودم، نمایش بعدی «روباه ها» نام داشت که بازباهمین گروه و همین بازیگران آنرا کار کردیم.

* شما گویا در آن سالهای دور یک فیلم سینمای هم بازی کرده اید؟

شهابی - بله پیش از آنکه وارد کار تئاتر بشوم فیلمی بازی کردم بنام «ماجرای جنگل» که سناریو آن نوشته شوهرم «هوشنگ شهابی» بود که از نویسندگان برنامه های رادیویی است، این فیلم را «میرصمدزاده» کارگرانی کرده بود و در آن ایرج قادری و تهمینه بازی میکردند. درهمین اوان بود که در رادیو برای برنامه جوانان در کنار «مانی» کارگویندگی را شروع کردم.

* کار تئاتری شما در هنرهای دراماتیک به چه نحوی شروع شد؟

شهابی - با نمایشی بنام «کاپیتان قره گز» که با آقای داود رشیدی کار کردم کارم را در هنرهای دراماتیک آغاز کردم.

* پس از آن چطور راهی تلویزیون شدید؟

شهابی - در آن زمان روزهای چهارشنبه هرهفته یک برنامه زنده تئاتر از کانال ۳ پخش میشد. آنموقع من در اداره تئاتر بودم و چون اداره تئاتر نمایشات تلویزیون را هرهفته تهیه میکرد من هم خود بخود از کار صحنه به تلویزیون کشیده شدم.

* نخستین نمایش های شما در تلویزیون کدام ها بودند؟

شهابی - «دست بزن» نمایشی بود ترجمه خانم پری صابری که خودایشان هم کار کردند و بعدنمایشی بود که برصحنه نیامد و صرفاتلویزیونی بود بنام «دشت بان» که نویسنده و کارگردان آن علی نصیریان بود.

* درطی سالهایی که تاکنون کارتئاتر کرده اید بیشتر با کدام بازیگرها همبازی بوده ای؟

شهابی - درطی هیجده سال کارم چه برصحنه و یا تلویزیون با نصیریان، فنی زاده، فخری خوروش، جمیله شیخی و بویژه با فرزانه تاییدی بازی های زیادی داشته ام چون گروهی بودیم که از قدیم با هم کار میکردیم.

* در حالیکه شما با بازی دریک فیلم سینمایی به بازیگری روی آوردید چرا بعداً کار در سینما را ادامه ندادید؟

شهابی - والله بخاطر این بود که گرفتار بزرگ کردن بچه هایم بودم و به این خاطر آن زمان کار فیلم برایم یک خرده سخت بود، اما همانطور که میدانید بعد که به اداره تئاتر آمدم به بازی درفیلم ها هم پرداختم، فیلم های بیتا کار هژیر داریوش، گاو از مهرجویی، قیامت عشق ساخته هوشنگ حسامی و سازش کارهای سینمایی من بودند.

* اینکار لطمه‌ای به کار صحنه‌ای شما نزد؟

شهابی - نه چندان من کماکان بیشتر فعالیتم درصحنه تئاتر بیست و پنج شهریور متمرکز بود.

* مثل اینکه فعالیت تلویزیونی تان هم دست کمی از کارهای صحنه شما ندارد؟

شهابی - بله همینطور است بویژه در آنموقع که تئاتر ها بطور زنده پخش میشد کارمان خیلی بود، این اواخر هم که درسریال های مرداول ازپرویز کاردان و طلاق ساخته مسعود اسدالهی بازی کرده ام.

* نقش شما درفیلم «ماجرای جنگل» چه بود؟

شهابی - فیلم دو شخصیت زن داشت که من و خانم تهمینه بازی میکردیم، من نقش یک زن بومی و عامی تر را بازی میکردم و او نقش یک زن شهری و متجددتر را که به شمال پیش من می آمد، هروقت بیاد آنموقع ها میفتم با خود میگویم یاد آن روزها بخیر که همه چیز ساده تر بود.

* چرا بیشتر کارتان متمرکز در تئاتر است؟

شهابی - به این خاطر که من عاشق تئاترم و معتقدم که کار در سینما آدم را ارضاء نمی کند، به همین خاطر حتی در زمان فیلم ماجرای جنگل با آنکه استقبال خوبی از آن شد من ادامه ندادم.

* آیا محدودیت کارهای سینمایی شما را نمیشود در این مسئله جستجو کرد که پیشنهادهای کمتری هم به شما میشود؟

شهابی - اینطورنیست چون من پیشنهادات تا کنون برای بازی در فیلم داشتم اما یک مسئله هست و آن اینکه نمی توانم فراموش کنم که غیر از هنرپیشه بودن یک زن خانه دار هم هستم به همین خاطر فقط پیشنهاد بازی در فیلمهای هنری را پذیرفتم مثلا فیلم گاو را چرا که هم فیلم خوبی بود و هم اینکه در آن با همکاران خودم همبازی بودم نه با یک مقدار ادمهای ناشناخته و هنرپیشه های شانسی. از طرف دیگر تهیه کننده آن هم فرهنگ و هنر بود بنابراین قضیه خیلی فرق میکرد، چرا که غالبا وضعیت سینمای ایران مغشوش بوده و تنها چیزی که دران مطرح نبود هنر و هنرمند پروری است.

* فکر می کنید سینمای ما چگونه میتواند ازین وضعیت بقول شما مغشوش خلاص شود؟

شهابی - درحال حاضر اگر به این به اصطلاح موج نویی ها و طبقه تحصیلکرده میدان داده شود میتوانند به کار سینما رونق دهند تا کی میبایستی اینهمه ادمهای مشخص و محدود در اینکار باشند درحالیکه بسیاری از

بقیه در صفحه ۲۳

مونتاژ «سایه های بلند باد»

بهمن فرمان ارا

«بهمن فرمان آرا» با فیلم «شازده احتجاب» مطرح شد که بر اساس اثر با ارزشی بهمین نام نوشته «هوشنگ گلشیری» ساخته شده بود. فرمان ارا از آن پس به سبب مشغله بسیار در امر تهیه کنندگی فیلمهای شرکت گسترش صنایع سینمایی ایران، فیلمی نساخت تا اینکه پس از نزدیک به چهار سال اخیرا فیلمی را باز بر اساس نوشته‌ای از گلشیری جلوی دوربین برد. نام این فیلم «سایه های بلند» است که فیلمبرداری آن چندی پیش به اتمام رسید.

برنامه «سینما - سینما» از محمد مقدم امشب وقت خود را به معرفی فیلم و کارگردان «سایه های بلند باد» اختصاص داده است. این برنامه که نیمساعت بطول می انجامد ضمن نمایش پشت صحنه فیلم «سایه های بلند باد» صحنه هایی ازین فیلم و نیز «شازده احتجاب» را در معرض دید تماشاگران تلویزیون میگذارد.

لحظات دیگر برنامه منعکس کننده حرفهای بهمن فرمان آرا در مورد سینمای ایران است که اینروز ها درباره وضعیت آن حرفهای بسیاری زده میشود. جدیدترین فیلم فرمان آرا در حال حاضر آخرین مراحل مونتاژ خود را طی میکند.

یکی از پر قدرت ترین فیلمهای کاراته‌ای که تا کنون بر پرده سینما های جهان درخشیده است

از امروز در سینما های

سهیلا - مراد

اژدها بیدار میشود (سینما سکوپ و رنگی)

تعطیلات تابستانی گروه صنعتی آردل

گروه صنعتی آردل تعطیلات تابستانی خود را از تاریخ ۳۷/۵/۶ لغایت ۳۷/۵/۱۴ اعلام میدارد. کشیک سرویس آردل جهت انجام امور ضروری کماکان به انجام وظایف مشغول میباشد.

آ - ۱۰۸۲۷

فروشگاه بزرگ ساختمان
شرکت با مسئولیت محدود
اولین نمایشگاه دائمی مصالح ساختمانی

هنرستان عالی موسیقی هنرجو می پذیرد

هنرستان عالی موسیقی وابسته به وزارت فرهنگ و هنر برای سال تحصیلی ۳۸-۳۷ از کلاس چهارم ابتدائی در رشته‌های ویلن - ویلنسل - پیانو - باله و از کلاس اول راهنمائی در رشته‌های آواز و سازهای بادی و ضربی از طریق آزمایشات لازم و مصاحبه هنرجو میپذیرد دوره‌های ابتدائی و راهنمائی و دروس عمومی طبق برنامه رسمی وزارت آموزش و پرورش تدریس میشود، هنرجویان می توانند تا دریافت دیپلم کامل متوسطه و دانشنامه دوره عالی تحصیلات خود را در این هنرستان ادامه دهند.

نامنویسی در شهریور ماه ۲۵۳۷ روزهای یکشنبه و چهارشنبه ۸½ الی ۱۲ صبح

نشانی: چهار راه پهلوی سپه مقابل کاخ مرمر تلفن ۶۴۲۹۶۶

هنرستان موسیقی ملی هنرجو میپذیرد

هنرستان موسیقی ملی وابسته به وزارت فرهنگ و هنر برای سال تحصیلی ۳۸-۳۷ شاهنشاهی از کلاس چهارم و پنجم ابتدائی و اول راهنمائی در رشته سازهای ایرانی از طریق آزمایشات لازم و مصاحبه طبق شرایط پیوست هنرجو میپذیرد. در دوره‌های ابتدائی و راهنمائی علاوه بردروس اختصاصی موسیقی، دروس عمومی نیز طبق برنامه رسمی وزارت آموزش و پرورش تدریس میشود. هنرجویان میتوانند تا دریافت دیپلم کامل متوسطه و دانشنامه دوره عالی تحصیلات خود را در این هنرستان ادامه دهند

نامنویسی در مرداد ماه روزهای یکشنبه و چهارشنبه ساعت ۸ الی ۱۲ صبح و در - شهریور ماه همه روزه صبح و بعداز ظهر انجام میگیرد.

نشانی: کاخ جنوبی - بین حشمت الدوله و شاه - شماره ۳۱۲ تلفن ۶۴۲۳۴۵

شرایط پذیرش هنرجو در کلاس چهارم ابتدائی

۱- داشتن استعداد موسیقی طبق ضوابط هنرستان
۲- داشتن کارنامه قبولی کلاس سوم ابتدائی
۳- داشتن سابقه درخشان تحصیلی
۴- حداکثر سن ۱۰ سال
۵- قبول و امضاء تعهد برای ادامه تحصیل هنرجو در هنرستان از طرف ولی داوطلب
۶- پرداخت شهریه سالیانه برای موسیقی بمیزان -/۲۰۰۰ ریال در سال

«سینما» در سیمای ایران

دستکش آهنین

ساعت ۲۲/۱۰ دقیقه امشب سیمای ایران دربرنامه سینمایی خود فیلم «دستکش آهنین» ساخته «ویلیام کاسل» را بنمایش خواهد گذارد. این فیلم محصول سال ۱۹۵۴ کلمبیا ورنگی است.

دراوائل قرن هیجدهم «جیمز استیوارت» برای به دست آوردن میراث شکوهمندش ازتاج وتخت انگلستان، می جنگید. درتحقق یافتن این هدف یک مرد ایرلندی بیش از همه به او خدمت میکرد که نامش «چارلزدوگان» واهل «راتکاپی» بود. جیمز استیوارت جوان وجسور، سعی داشت دوشادوش «دوگان» درتمامی مبارزات باشد ولی بی تجربگی اش هربار اورا به دام مرگ می افکند وهمیشه این «دوگان» بود که اورا از مهلکه می رهاند. درآخرین باری که دوگان، استیوارت رااز چنگال مرگ رهایی بخشید ازاو خواست که دیگر خودرا درگیر نکند...

قابل توجه
خانمها و آقایان شیکپوش

گر طالب بهترین های مداروپا خصوص فرانسه هستید پارتی جدید شامل لباس، کفش، کیف زنانه ومردانه آماده عرضه از ۹ صبح الی ۸ شب یکسره کاخ شمالی بالاتراز بلوارکوچه نعیم پلاک ۴۴ طبقه اول

سینمای هند - سینمای داستانهای اجتماعی و خانوادگی بار دیگر یک اثر کوبنده تقدیم میدارد

از امروز

فقط در سینما

همای

کاشی کف ایرانا

مناسبترین پوشش برای کف سالن پذیرائی، ناهارخوری، اطاق خواب، حمام

فقط یکبار نصب میشود، احتیاج به تعویض ندارد لکه پذیر نیست، هرگز نمی سوزد و به آسانی تمیز و شفاف می شود.

کاشی کف تزئینی ۲۰×۲۰ متر مربع ۹۰۰ ریال
کاشی کف ساده ۲۰×۲۰ متر مربع ۸۰۰ ریال

نمایشگاه خیابان پهلوی مقابل پارک ساعی
فروش در کلیه نمایندگیهای ایرانا در تهران و شهرستانها

داستانی از طغیان شور و التهاب جوانی براساس نمایشنامه‌ای از بزرگترین درام نویس امریکائی «تنسی ویلیامز»

از امروز فقط در

سینما دیانا

سینمای ممتاز ۴ ستاره ****

الیزابت تیلور
پل نیومن
برل آیوز

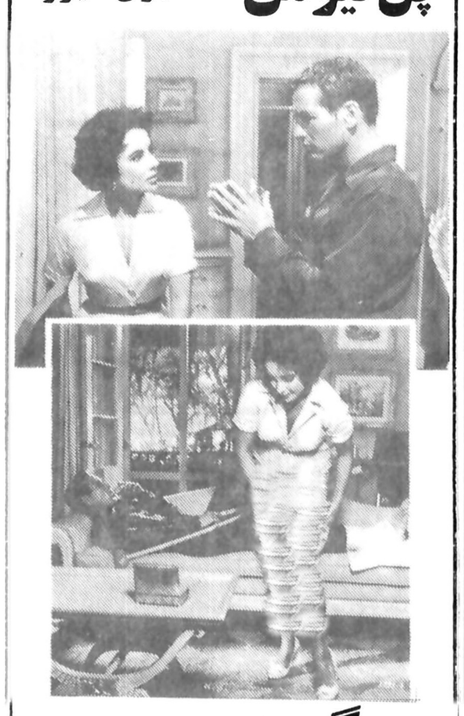

گربه روی شیروانی داغ

اثر: تنسی ویلیامز

رنگی- محصول متروگلدوین مایر

INDUSTRIE LOMBARDE RIUNITE

ما از شما که درتهیه و اجرای طرحهای سازنده خود از پدیده‌های نو استفاده میکنید دعوت میکنیم که از مدرنترین و زیباترین لوازم بهداشتی، کاشی وکابینت‌های آشپزخانه ایتالیائی محصول: گروه صنعتی لومبارد ایتالیا در نمایشگاه این شرکت دیدن فرمائید.

روزولت شمالی سه راه دیبا کوچه پارس شماره ۵ تلفن ۸۳۵۵۷۴-۸۲۴۸۶۷
این شرکت از هراستان فقط یک نماینده می پذیرد.

نمایندگان مادر تهران ● شرکت آسام تلفن ۶۵۴۶۸۷ ● نمایشگاه لومبارد تجریش: تلفن ۲۷۳۷۸۲ ● فروشگاه بزرگ رضا: گوهردشت کرج ● نمایندگان مادراستانها ● خرمشهر: نمایشگاه لومبارد تلفن ۶۶۰۴ ● قزوین: فروشگاه پیمان خیابان فردوسی ● تبریز: فروشگاه اس.پی.تلفن ۳۹۰۴۴ ● کرمان: شرکت سهامی خاص کا.اس.سی. تلفن ۹۹۳۰۹ ●

شرکتهای آب و برق درهم ادغام میشوند

طرح تشکیلات وزارت‌نیرو آماده شد ، بررسی مقدماتی این طرح از یک سال پیش‌در وزارت نیرو آغاز گردیده‌شده بود و اخیرا مورد تصویب قرار گرفت و آماده اجراشد. براساس این طرح در تشکیلات وزارت نیرو ایجاد و استفاده از نیروگاه های اتمی نیزپیش بینی شده و بهمین منظوریک پست معاونت امور نیروگاه های اتمی بر تعداد معاونان این وزارتخانه افزوده شده است .

نادر مورد نیاز

همچنین در این تشکیلات، واحد آموزش‌گسترش‌پیشتری یافته و برنامه های وسیعتری برای آن در نظر گرفته شده است تـا کادر مورد نیـاز نیروگا ههای بـرق حرارتـی گازی و اتمی تربیت شوند ، بعلاوه در تشکیلات تـازه نظارت بر کار شرکت ها و موسسات آب و برق و ایجاد هماهنگی در وظایف شرکت‌ها مورد توجه بوده است .

بهمین جهت درتشکیلات‌شرکت های آب و برق نیز تجدید نظر بعمل آمده است و برخی از این شرکت ها دریکدیگر ادغام خواهند شد .

طبق مطالعات انجام شده، شرکت ها یفعلی آب و برق در۱۶ شرکت‌متمرکزمیگردد که ۸ شرکت دیگر بکار توزیع‌برق استان ها و مناطق خواهند پرداخت . ضمنا شرکت برق تهران از این ادغام مستثنی شده ، زیرا بلحاظ وسعت و حجم کار ، برق تهران کماکان بصورت یک واحد جداگانه بکار خود ادامه خواهدکرد.

از سوی دیگر با اجرای طرح تشکیلات جدید وزارت نیرو و در ضوابط شغلی کارکنان شرکت های آب و برق تجدید نظر میشود و مزایای شغلی کارمندان این شرکت ها مانند مزایای‌شغلی کارکنان سازمان انرژی اتمی خواهد شد .

۶ هزار واحد مسکونی ارزان‌قیمت در جنوب تهران ساخته میشود

عملیات ساختمانی ۶ هزار واحد مسکونی ارزان قیمت در جنوب شهر ظرف روز های آینده آغاز خواهد شد . طرح های اجرائی احداث این واحد های مسکونی آماده شده و قرارداد نهائی مربوط به‌ایجاد آن‌ها ظرف چند روز آینده امضاء خواهد شد .

این واحد های مسکونی با ۱۲ میلیارد ریال اعتبار ساخته خواهد شد و بعد از اتمام با تسهیلات بهره ترجیحی به افراد کم‌درآمد واگذار خواهد شد.

۸ میلیارد ریال از مجموع اعتبارات لازم را بانک ملی‌تامین کرده است در اختیار سازندگان قرار خواهد داد . واحد های مسکونی مذکور بر اساس ضوابط وزارت مسکن و شهر سازی و در اجرای محاسبات دولت برای طبقات کم‌درآمد احداث میشود .

طرح های اجرائی و نقشه های مربوط ،به تصویب‌وزارت مسکن و شهرسازی رسیده‌است وبراین ترتیب پس‌از آماده شدن و واگذاری آنها به طبقات‌کم درآمد ، ۸ میلیارد ریال اعتبار بانک ملی تبدیل بموام برای خریداران خواهد شد و جون این واحد براساس ضوابط وزارت مسکن و شهرسازی ساخته‌میشود بهره‌وام‌اترجیحی خواهد بود. این واحد ها بصورت آپارتمانی و در بلوک های ٤طبقه ایجاد میشود.محل احداث این مجتمع مسکونی ارزان قیمت‌در قسمتی ازاراضی جنوب است و دولت تمام تسهیلات لازم را برای احداث آنهافراهم ساخته است.

در شهرستانها

این بنای تاریخی ویران خواهدشد!؟

سخن گفتن از ویرانی بنا های قدیمی که ریشه در تاریخ دارند ، حدیث مکرر است و تابحال بارها و بارها دراین مقوله سخن گفته‌ایم . تاکنون بارها و بارها ، با یک‌اشاره چشم و میل تلویحی زمین‌خواران وخاکبازان و عاشقان سکه بولدوزرها چندین بنای تاریخی و قدیمی راکه یادآور فرازو فرود های تـاریـخ هستند ،ویران کرده‌اند و ویرانگران ، علیرغم شیون پاسداران تاریخ ، بروبرانـه های تاریخی به سورنشسته‌اند و برقص برخاسته‌اند .

اگر اداره کل فرهنگ و هنر استان اصفهان و دفتر حفاظت آثار تاریخی شهـر اصفهان دست روی دست بگذارند ، ساختمان قدیمـی اداره کل راه و ترابـری اصفهان نیز به سرنوشت بنا های تاریخی گذشته دچار خواهد شد و بروبرانه های آن آهن و سیمان خواهـد روئید !

ساختمان قدیمی اداره کل راه و ترابری اصفهان که در حال حاضر بصورت خرابه‌ای درآمده است ، آنچنانکه از عکس پیداست و از روبنـای ساختمان هویداست ، از آثار با ارزش دوران قاجاریه است و گچبریها ، ستون هـا و قوئیز کار های آن نشان دهنده معماری اصیل ایران در یک قرن و نیز گذشته است.

رندان زمینخوار و زمین‌خواران بر سر آنند که ایـن ساختمان هویـدا ، از آثاربا یکسان کنند و با ویران‌کردن آن به نظراتی دیگر برسند.

با دادن نشانی ساختمـان قدیمی اداره کل راه وترابری اصفهان مسئولان راهشدار میدهیم که از خرابی ایـن بنا جلوگیری کنند.

عکس از : مختیار شفیع‌زاده‌ـ خبرنگار عکاس اطلاعات در اصفهان .

۲۲ دانشجودرساری محاکمه‌میشوند

ساری‌ـ خبرنگار اطلاعات

بیست و دو دانشجو ، باتهام تظاهرات،اخلال‌در نظم‌عمومی، خرابکاری عمدی بصورت‌دسته جمعی وایراد ضرب و جرح منتهی به شکستن دست وپای ماموران‌انتظامی در حین‌انجام وظیفه، روز هشتم امرداد ماه جاری در تالار دادگاه جنائی استان مازندران ، محاکمه می شوند.

در محاکمه‌این دانشجویان که بوسیله شعبه دوم دادگاه جنائی مازندران انجام مـی گیرد، عده‌ای از وکلای‌جمعیت حقوقدانان و عـده‌ای هم از وکلای دادگستری در ساری، دفاع متهمین را بعهده دارند.

بیست ودو دانشجوی متهم، از دانشجویان آمل ، نوشهر، بابل، رودسر ، ساری ، قم ، تهران‌ورشت هستند و عبارتند از:غلامرضا استادان» ،«محسن حبیبی »، « قاسم رضائی » ، «حمید رضا زاهدی » ، «خلیل لاهوتی»، «حسین رزاقی » ، «جواد فیاض» ، « عبدالرحیم صالحه»، «امان‌الله پیشوا» ، «محمدرضا باقر پناهی »،«احمد نصراللهی» ، «احمد معدلت پرور»،«حجت بابازاده» ،«سید ابوالقاسم شجاعی».

غبار روبی ضریح مطهر حضرت رضا«ع»

مشهد ـ صبح دیروزمراسم غبار روبی‌ضریح مطهرحضرت امام رضا (ع) با حضور دکتر عبدالعظیم ولیـان استاندار خراسان و جمعی از شخصیت های محلی برگزار شد .

ابتدا آیاتـی از کلام‌اله مجیـد قـرائت شد و پس از آن کلیه نذور داخل‌ضریح در کیسه های مخصوص‌ریخته و پس از لاک و مهرتحویل خزانه آستان قدس رضوی گردید .

یك کارمند طرحهای تفصیلی شیراز را توقیف کرده است

شیراز ـ خبرنگار اطلاعات

معلوم‌نیست چرا طرح های تفصیلی شهر شیراز کـه توسط مهـندس مشاور تهیه شده و باید برای اجرا در جهت رفع مشکلات مردم به شهرداری تحویل شود، مدت چهار ماه است در کشوی میز یک « کارمند جزء» در اداره کل مسکن و شهر سازی‌خاک می خورد؟!»

ابطحی شهردار شیراز، ضمن اعلام این مطلب ، طی گفتو گوئی به خبرنگار ما گفت : «یک کارمند جزء اداره کـل مسکن و شهرسازی ادعا می کند که طرح های تفصیلی شهر شیراز را بعلت پاره‌ای نواقص که در آن ها سراغ دارد ، توقیف کرده است و تااین نواقص رفع نشود ، طرح هارا تحویل نخـواهد داد.

شهردار شیراز افزود: کار بجایی رسیده است که یک «کارمند جزء» ماه‌هاست طرح های تفصیلی شهر شیراز را درکشوی‌میز خود حبس کرده است‌وحل‌مشکل ده ساله مردم در گروباز شدن کشوی‌میزاین آقاست!

استاندار فارس :

مسافران در جاده شیراز ـ اصفهان تأمین جانی ومالی ندارند

شیراز ـ خبرنگار اطلاعات

«جاده شیراز ـ اصفهان ، بدترین جاده استان فـارس است .»

دکتر آزمون استاندار فارس، پس از بازدید از آباده، طی گفت‌وگوئی با خبرنگار مـا ضمن بیان این مطلب گفت: «موجب تعجب و تاسف است که جاده شیراز ـ اصفهان بعلت کمی عرض، آن، اسفالت خراب و پیچ‌های خطرناکش، یکی از بدترین جاده هـای استان فارس است .

این جاده اصولا باید یکی از بهترین جاده‌های کشور باشد. چراکه‌تنها راه‌ارتباطی تهران‌ـ شیراز، از راه زمین است .»

دکتر آزمون افزود: «جاده شیراز ـاصفهان، سال‌هاقبل اسفالت سرد شده است و مطابق هیچ استانـداردی نیست .

هر مسافری که یکبار ازاین جاده عبور می‌کند ، با خود عهد می‌کند که از راه زمین به شیراز نیاید.»

استاندار فارس اضافه کرد: «در این جاده که حتی نمی تـوان بـه‌آن جـاده گفت ، مسافران نه تامین جانی‌دارند نه تامین مالی . مسافـران این جاده اگر از پیچ هـای خطرناک این‌جاده جان‌سالم بدر بردند. مسلماتو میبلشان صدمه زیادی خواهد دیدو ازاین‌طریق خسارت خواهند دید. جای تعجب است کـه وزارت راه و ترابری که‌باید این جاده راتعریض‌و اسفالت ریزی کند و برای این کار سیصد میلیون تومان اعتبار لازم دارد، بجای هر کـاری سال‌هاست کـه میگوید : «این کار دردست مطـالعه است.» معلوم نیست‌که‌بالاخره مطالعه فرمت اساسی جـاده شیراز ـ اصفهان کی بپایان می رسد؟»

کارگر خارجی به ۵ سال حبس محکوم شد

اصفهان ـ خبرنگار اطلاعات

یک کارگر خارجی باتهام‌قتل هموطن خود در شعبه اول دادگاه جنائی استان اصفهان محاکمه شد و دادگاه او را به ۵سال زندان محکوم کرد.

براساس محتویات پـرونده عبدالرحیم ریگی سال گذشته در یک کارگاه ساختمانی درحومه اصفهان یکی از هموطنان خود بنام محمد اخداص را باضربات چاقو بقتل رساند . دادگاه‌پس از ۵ساعت شور عبدالرحیم را مقصر شناخت . و برای او۵ سال زندان تعیین کرد .

جنگ سرد شهرداری ومخابرات قزوین !

قزوین‌ـ خبرنگار اطلاعات

جنگ سرد بین شهرداری‌و اداره مخابرات شهرستـان قزوین به زیان مردم تمـام می شود .

اختلاف این دو دستگاه اجرائی برسر کندن خیابان های شهر قزوین از سـوی اداره مخابرات این‌شهرآغاز شده‌است. دیروزرضادرودی شهردار قزوین طی نامه‌ای به کانون های حزبی ایـن شهرستان که خواستار ترمیم خیابان های شهر شده‌اند ، نوشت که چون شهرداری فاقد بودجه کافی است وار سویی برسر ترمیم خیابان هایی که شرکت مخابـرات حفاری می کند بامقاطعه‌کار این شرکت قراردادی‌ندارد، شهرداری از ترمیم خیابان ها معذور است !

در یك حادثه رانندگی در خاك عراق :

دادستان بابل واعضای خانواده‌اش مجروح شدند

بابل‌ـ خبرنگار اطلاعات

اتومبیل حامل « حشمت‌الله همایونفال» دادستان بابل و بسر نشینی همسر و دوفرزند وی در خاک عراق مایکتریلر، تصادف کرد . در این حادثه دادستان بابل که رانندگـی اتومبیل را بعهده داشت بسختی‌مجروح شد وهمسرش «خانم‌خلدی» رئیس دانشسرای راهنمای تحصیلی بابل و دو فرزنـدش جـراحـاتـی برداشتند . مجروحان حادثه باهواپیما از عراق به تهران منتقل شدند و در بیمارستان متهران کلینیکـه بستری گردیدند.

دادستان‌بابل‌همراه‌مخانواده‌اش، بقصد زیارت به خاک عراق عزیمت کرده بود که در راه بازگشت دچار حادثه شدند . بقرار اطلاع ، حـال آقای «همایونفال» بعلت‌شدت‌جراحات وارده چـندان رضایتبخش نیست.

در حوادث مختلف شهرستانها :

۱۳ نفر کشته شدند

طی حوادثی که‌طی شبانه‌روز گذشته درشهرستان های‌کشور رخداد ۱۳ نفر کشته شدند.

میمه ـ پیکان ۳۳۲۸۵ ـ اصفهان ۱۱ . در کیلومتر ۱۵ میمه ـ دلیجان . با اتوبوس ۷۴۱۹۸ تهران ـب متعلق به شرکت مسافربری «اتو عدل » و برانندگی مرتضی یوسفی ـ گورانی بشدت برخورد کرد .

دراین حادثه راننده و ۲ سرنشین اتومبیل کشته شدند هویت قربانیان حادثه معلوم نیست .

شیراز ـ یك دختر و یك پسر ۱۸ ماهه غرق شدند.

اولین قربانی شهلا برنجی بود که هنگام بازی در جوی‌آب بخش «کوار » شیراز افتاد و براثر خفگی جانسپرد . دومین قربانی محمدرضا غلامپور نام داشت که براثر سقوط درحوض پر آب‌خانه مسکونیش در محله «قبله » شیراز درگذشت .

کرمانشاه ـ در یك نزاع جمعی که در روستای « تمرك» کرمانشاه رخداد ، برادران‌ـ کیانی«۳۸ساله » و لیلارستمی «۲۰ساله » براثر اصابت گلوله کشته شدند . انگیزه نزاع و چگونگی آن نامشخص است .

قم‌ـ پیکان ۱۶۱۴۷ تهران ـ ع برانندگی حسین دهقان در ۷۵ ساله‌ای بنام یدالله نوروزی خیابان «تهران » قم پیر مرد رازیر گرفت و کشت .

شوشتر ـ رضا صفار زاده «۱۶ ساله » پس از شیرجه رفتن به قسمتی از رودخانه «شوشتر » سرش با سنك های کف رودخانه برخورد کرد و جانسپرد.

شمیران ـ جسد پیر مرد۶۰ ساله‌ای بنام حسن . کنارجاده «مرغداری » اوین کشف شد. گفته میشود حسن در یك‌حادثه رانندگی کشته شده‌است .

تبریز ـ جسد مرد مجهول الهویه‌ای‌در آبهای« استخرشاه» تبریز کشف شد.

شوشتر ـزن ۳۴ ساله‌ای‌بنام خدیجه سمیع‌پور در آشپزخانه منزلش در «شوشتر » دچارآتش سوزی شدو جانسپرد.

وی چند لحظه پیش‌از مرگ، جنینی راکه در شکم داشت، سقط کرد.

شیراز ـ احمد صادقی‌راننده فراری کمپرسی ۱۲۱۸۲شیراز، که حین رانندگی در « دروازه سعدی »شیراز . فاطمه ستـه‌کش «۴۰ ساله » رابه کشتن داده و گریخته بـود . دیروز دستگیر شد.

دهن کجی به حرمت رابطه‌های انسانی در شهر بزرگ

درست در مقابل گاراژی که تابلوی « توقف ممنوع » پربالای ان نصب شده ، مشاهده اسکلت وانت ، که ظاهرا برای ابد از حرکت بازمانده است ، چه معنی و مفهومی دارد ؟

ـ نکته‌ای کوچک ، اما بیانگر واقعیتی بزرگ ، از سقوط ارزش های معنوی در روابط اجتماعی .

آیا ، اقدام شخصی که‌این وانت را ، در برابر گاراژ خانه یک همشهری ، آنهم باوجود تابلوی توقف‌ممنوع به این صورت رها کرده است ، دهن کجی به حرمت روابط انسانی در یک شهر بزرگ نیست ؟

آب چند منطقه بزرگ تهران قطع شده است

قطع ناگهانی آب ، ساکنان تهران نو و قسمتی ازنارمک رادراین روز های گرم وطاقت فرسای تابستان به‌ستوه آورده است .

بدنبال بالا رفتن روزافزون درجه حرارت هوا در پایتخت ساکنان منطقه یاخچی آباد‌واقع در جنوب شهر نیز بعلت عدم تکافوی فشاری های آب ونیز عدم وجود آب لوله کشی در خطر گرما زدگی و بیماری‌های گوناگون قرار گرفته‌اند .

عده‌ای از اهالی یاخچی‌آباد که در گفت و گویی‌با خبرنگار اطلاعات از نارسایی های‌منطقه خود سخن میگفتند ، اظهـار داشتند : مدت یکسال استکه به‌امر شاهنشاه ، در اراضی خارج از محدوده منطقه‌یاخچی آباد برای خانه سازی اجازه ساختمان داده شده است و اکنون شهرداری منطقه به کسانیکه مایل به ایجادساختمان باشند پروانه ساختمانی‌میدهد، بهمین جهت با افزایش تـعداد بناهای جدید هرروز مشکـل کمبود آب ، برق ، جمع‌آوری بموقع زباله و عدم وجـود خطوط رفتو آمد ، بیشتربه چشم میخورد .

این عده افزودند : در زمینه تامین آب آشامیدنی در این منطقه سال‌پیش اقداماتی‌صورت گرفت ودر بازدیدی که شهبانو ازجنوب شهر داشتند دستور فرمودند :تاتامین آب‌آشامیدنی بهداشتی و لوله کشی ،منطقه یاخچی‌آباد آب مورد نیازمردم بانصب فشاری های کافی در نقاط مختلف این بخش ازجنوب شهر تامین شود ، درصورتیکه در حال حاضر فقط دو فشاری برای ۴۰ هزار نفر ساکنان‌این منطقه در یاخچی‌آباد وجـود دارد ، بهمین جهت نیز مردم مجبورند برای آب پشت سرهم صف بکشند و عاقبت بادرگیری زیاد یک سطل آب از فشاری ها برای مصرف بردارند و یا اینکه باصرف وقت و پول‌زیاد به محلات مجاور نظیر جوادیه بروند.

از سوی دیگر به علت عدم اسفالت اغلب خیابان های‌منطقه یاخچی‌آباد سلامت ساکنان به ویژه کودکان در ایام تابستان در خطر قرار گرفته و بمخاطر عدم جمع‌آوری بموقع زباله ها، پشه، مگس و انواع‌حشرات مضر بهحدونور دراین محل یافت میشود .

در زمینه کـمبود آب و مشکلی که اکنون‌در ایام‌تابستان گریبانگیر مردم تـهران‌نـو و قسمتی از نارمک شده است نیز خبرنگار ما کسب اطلاع کرد، که چندی قبل به مدت‌پانزده‌روز آب درمنطقه تهران نو موقتا قطع شد ووزارت نیرو علت این امر را یک اختلال جزئی وقابل رفع ذکر کرد. طی‌هفته جاری نیز مجددا مشکل قطـع آب آشامیدنی برای اهالـی تهران‌نو مشکلات تازه‌ای رابه وجود آورده است و تاکنون هیچگونه اقدامی در این مورد از جانب مسئولان وزارت‌نیرو انجام نگرفته است . اهالی‌این منطقه از تهران هم خواستار رسیدگی فوری به وضع آب در منطقه خود شدند.

ارزش دلار امریکا و ین ژاپن افزایش یافت

درحالیکه امروز نرخ‌بسیاری از ارز های خارجی از جمله لیره‌انگلیس ۳۵ دینار ـ فرانک سویس‌و فلورن هلند هرکدام ۱۵ دینار‌ـ مارک آلمان‌فدرال ۱۰دینار‌ـ یکصد فرانک بلژیک ۵۰دینارـکورن نروژ وکورن دانمارک هر کدام ۵ دینار در بانکهای کشور کاهش یافت، نرخ یکـصد ین ژاپن برای چندمین‌بار ترقی کرد و نرخ فروش‌آن‌به ۳۶٫۳۰ ریال‌رسید همچنین نرخ یکصد روپیه هند ۶ ریال افزایش یافت و نرخ فروش آن به ۹۰۴ ریال‌رسید. براساس گزارش خبرگزاریها وضع دلار آمریکا در دو روز اخیر در بازار های پولـی جهان محکم‌تر شده و ارزش‌آن اندکی افزایش یافته است و بهمین دلیل امروز نرخ بعضی از ارز های معتبر جـهان کاهش یافت.

صاحبان صنایع وبازرگانان کشور
الاخاء
تنها مجله عربی زبان ایـران ازگروه نشریات مؤسسه اطلاعات باداشتن نمایندگی در ۲۱ کشور عـربی، روزهای شنبه منتشر میشود

دنیای ورزش شنبه‌ها منتشر میشود

قطع آب و برق، ساکنان بروجرد را غافلگیر کرد

بروجرد ـ خبرنگار اطلاعات

قطع آب و برق در شهر بروجرد ، باعث تعطیل مراکز تولید مواد غذایی این شهر شد .

بامداد دیروز در پی قطع برق‌و آب در شهر بروجرد کلیه نانوائی ها ، قنادیها ، سوپر مارکت ها و مراکـز عرضه مواد غذایی تعطیـل شد .

باوجودی‌که پریروز ماموران شهرداری از طریق بلندگو به اطلاع اهالی رسانده بودندکه آب و برق قطع خواهد شد بااین وصف مردم و بویژه مسافران غافلگیر شدند . قطع برق و آب تا ساعت ٤ بعد از ظهر ادامه داشت و در شرایط گرمای هوامشکلاتی‌به بار آورد .

خرید گندم مازاد از کشاورزان

تبریز ـ خبرنگار اطلاعات

کلیه کندمهای مازاد براحتیاج کشاورزان در آذربـایجـان شرقی خریداری و به سیلو های دولتی تحویل میشود.

دیروز استاندار آذربایجان شرقی‌به‌فرمانداران ومسئولان غله و تعاون استان‌دستورداد از مراکز خرید گندم درحوزه های ماموریت خود بطور مداوم بازدید کنند و گندمهای کشاورزان را در اسرع وقت خریداری نمایند .

امسال بسبب‌فزونی‌بارندگی میزان تولیدگندم درآذربایجان شرقی‌تا حد قابل ملاحظه‌ای افزایش یافته است ، بهمین خاطر خریداری مازاد ایـن محصول گامی موثر در جهت تشویق کشاورزان خواهـد بود.

اطلاعیه سازمان سنجش آموزش کشور

درباره

قبولشدگان مـرحله اول رشته حقوق قضائی دانشکاه پهلوی

پذیرفته شدگانی که اسامی‌آنان در ذیل این اطلاعیه درج شده‌است باید بادردست داشتن اصل کارنامه امتحانات ورودی ، شناسنامه عکس دار و دو قطعه عکس ٤ × ۳ ساعت ۹صبح روز یکشنبه هشتم مردادماه ۳۷ برای انجام مصاحبه به اداره پذیرش دانشگاه‌پهلوی‌واقع‌درشیراز مراجعه کنند.

شماره کارت	نام‌خانوادگی ونام	شماره کارت	نام‌خانوادگی‌ونام
۱۷۵۸٤٦	عزیز زاده معصومه	۱۸٤۲۸۲	چرخی محبوبه
۱۸٤۲۸۹	سلطانی اقدس	۱۸۰٦۵۲	روشن قدمخیر
۱۸٤۲٦۹	سبحانی رقیه	۱۸٤۲۵۳	کریمی عصمت
۱۸٤۲۸٤	زارع طاهره	۱۷۹٤٤۹	آخرندی محمدی مدینه
۱۸۵۹۲۳	کامیاب عباسی	۱۷۱۲٦۸	صالح‌پور بهروز
۱۹۳۲۸۹	فاضلی مقدم حکمت‌اله	۱۷۸۵۵۹	صفار محمد جواد
۱۷۱۲۹۳	اسماعیلی هریسی ابراهیم	۱۸۳٤۲۱	خرم‌دل معصومه
۱۸٤۲۷٤	سلیمان حشمتی زهرا	۱۸٤۲۲٦	طباطبائی‌فر طاهره
۱۹۹۹٦٤	عزیزی عباسی	۱۸٦۷۹۸	رستمی فاطمه
۲۰۲۰٦٦	باباگلی فاطمه	۱۷۸۵۵۲	یوسف علی زاده طرفی حسین علی
۱۸٤۲۷۹	زندیه خدیجه	۱۷۲۷۲۹	حسینی امام‌قیسی سید ضیااله
۲۰۰۹۵۷	کلائی حسین		
۱۹۳۷۱۷	صالحی اکرم	۱۷۵۲۲۷	دهقانی عشرت‌آبادقاسم
۱۸٤۲۲۷	بخشائی جلیانی زهرا بی‌بی	۱۸۲۳۲۵	عبداله پوربهجردی عباس
۱۸۸۹۳۲	گلعلی زاده زنجانی فاطمه	۱۸٤۲۸۵	شیخی پوران

سارق مسلح بانک صادرات دستگیر شد

سارق طی دو روز گذشته دوبار دست بسرقت بانک زده بود

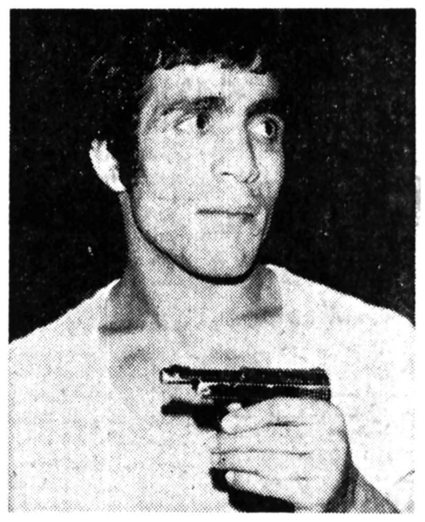

فریدون امیدیان سارق بانک صادرات بااسلحه کمری

سارق بانک صادرات شعبه چهارراه مرتضوی با سیصد وپنجاه هزار تومان پول دستگیر شد.

سارق فریدون امیدیان نام دارد و ۲۳ ساله است. وی درحالی دستگیر شد که باتهدیداسلحه کمری مبلغ سیصد و پنجاه هزار تومان پول از بانک صادرات شعبه خیابان نصرت غربی سرقت کرده بود وقصد فرار داشت.

ساعت ۲و ۳۰ دقیقه بعد از ظهر دیروزآژیر بانک صادرات شعبه خیابان نصرت غربی توجه ماموران گشت کلانتری ۸ تهران را جلب کرد و ماموران بمحض شنیدن آژیر خودرا بهبانک رساندند و متوجه شدند دو سارق با تهدید اسلحه کمری موجودی بانک را سرقت کرده ودرحال فرارهستند. ماموران بااتومبیل گشت سارقین را تعقیب کردند وفریدون امیدیان که پولهای بانک را حمل میکرد دستگیر کردند. در این تعقیب وگریز اتومبیل ماموران نیز صدمه زیادی دید.

در بازرسی بدنی که از سارق دستگیر شده بعمل آمد ازاو یک قبضه اسلحه کمری وسیصد وپنجاه هزار تومان موجودی بانک بدست آمد. فریدون امیدیان نزد ماموران اعتراف کرد روز قبل همراه دوست فراریش ببانک صادرات شعبه چهارراه مرتضوی دستبرد زدند ومبلغ پنجهزار تومان از موجودی بانک را بردند. در تحقیقات بعدی نیزوی اعتراف کرد که دربیست وهشتم اسفند ماه سال قبل هم از بانک صادرات شعبه خیابان اسکندری ۶۰ هزار تومان پول سرقت کرده‌اند.

هم اکنون فریدون امیدیان زندانی است وماموران اداره آگاهی برای دستگیری همدست وی دست به تحقیقات دامنه ـ داری زده‌اند.

مادر مقتول گفت:

هراچیک پسرم را بخاطر پول کشت

بنا بر ادعای برادران مقتول: انگیزه قتل جوان بوتیکدار پول بوده است بدنبال قتل صاحب بوتیک پانوراما واقع در خیابان کریمخان زند برادران مقتول اطلاعات تازه‌ای دراختیار خبرنگارما گذاشتند. متهم به قتل بخاطر ۱۷ هزار تومان پول دست به‌این جنایت زد.

او قبلا فروشنده بودکه بخاطر سرقت پول صندوق اخراج شد.

مادرمقتول

برادران مقتول در مورد چگونگی و انگیزه جنایت گفتند حدود دو سال قبل متهم به قتل که هراچیک استفان نام دارد به عنوان فروشنده در بوتیک نزد احسان‌الله نقدمچی معروف به امیر (مقتول) کار میکرد ولی بعلت سرقت ۱۲ هزار تومان پول صندوق بوتیک اخراج شد، هراچیک در این مدت رابطه خود را با امیر قطع نکرد و مرتب نزد او میرفت. در این مدت سه‌بار هراچیک به بوتیک دستبرد زد. ولی هربار بعلت عدم دلیل کافی نتوانستیم ثابت کنیم که این شخص مرتکب سرقت شده است.

ولی سرقت‌ها مشابه‌هم بود و معمولا اشیاء قیمتی و کوچک سرقت می‌شد که‌در این زمینه شکایتی شده و پرونده هم‌اکنون درکلانتری ۵ تهران است. و به‌خاطر پیشگیری از سرقت امیر حدود یک ماه قبل جلو شیشه بوتیک تور سیمی نصب کرد.

روز حادثه حدودساعت ۹ و ۳۰ دقیقه‌صبح «هیلدا» همسر مقتول که دو ماه‌قبل باهم ازدواج کردند بقصد تماس با امیر به بوتیک‌تلفن کرد ولی کسی گوشی را برنداشت چون در آن‌موقع صبح سابقه نداشت کسی داخل بوتیک نباشد روی حس کنجکاوی هیلدا همراه مادر مقتول و پسرخاله‌اش بهزاد به قصد دیدن امیر بطرف بوتیک که در خیابان کریمخان زند واقع شده حرکت کردند، وقتی خواستند واردبوتیک‌شوند متوجه شدند فقط در شیشه‌ای بوتیک قفل استو چراغها و همچنین کولر داخل بوتیک روشن است. آنها بتصور اینکه امیربرای انجام کاری از بوتیک‌خارج شده ساعتی منتظر شدند. غیبت طولانی امیر باعث‌شد آنها قفل بوتیک را بشکنند و داخل شوند. حدود دو ساعت بعد متهم به قتل به آنجا آمد و وانمودکرد با امیر کار دارد، اوسپس اضافه کرد چند ساعت قبل دختری را دیده است که با یک اتومبیل بی ـ ام ـ و امیر را برده است، هراچیک با گفتن این‌مطالب از بوتیک خارج شد او مجددا ساعت ٤ بعدازظهر بازگشت. وقتی متوجه حضور سه نفر در بوتیک شد باردیگر آنجا را ترک کرد.

یکی از برادران مقتول اضافه کرد با آمدورفت‌های مشکوک هراچیک ماموتجه شدیم مفقود شدن ناگهانی امیر بی‌ارتباط با این شخص نیست آخر شب با تعویض قفل‌های بوتیک به کلانتری ۵ رفتیم وموضوع را به ماموران کلانتری اطلاع دادیم، هراچیک توسط ماموران دستگیرشد ولی بعلت نبودن دلائل او آزاد شد، در این مدت برای پیدا کردن امیر به کلیه بیمارستانها ـ کلانتری‌ها و پاسگاههای ژاندارمری مراجعه کردیم ولی اثری از امیر بدست نیامد.

در این مدت همسایه‌های هراچیک از بوی تعفنی که در کوچه احساس میشد به او اعتراض کردند، هراچیک هم در پاسخ همسایه ها گفت گربه‌ای در خانه مرده بود که آن را ازمنزل‌خارج کردم، وقتی واروژ برادر هراچیک‌از مسافرت‌بازگشت بوجود جسد که در حمام منزلش بود پی بردو مراتب را به ماموران کلانتری ۵ اطلاع داد، ماموران کلانتری همراه رضائی بازپرس شعبه ۱۲ دادسرای تهران به محل جنایت رفتند و پس ازتحقیقات‌وتشریفات قانونی هراچیک را به کلانتری بردند. وی‌نزد بازپرس و ماموران اعتراف کرد که امیر را بخاطر پول با یک میله آهنی به قتل رسانید و جسدش‌را باطناب پیچید و داخل حمام منزل برادرش مخفی کرد که در یک فرصت مناسب‌سربنیست کند.

تحقیقات مقامات قضائی در مورد قتل همچنان ادامه دارد.

عکسی از احسان‌اله درشب عروسی

باسپردن وثیقه:

۲ تاجر طلاوجواهر اصفهانی آزادشدند

اصفهان ـ خبرنگار اطلاعات

دو تاجر سرشناس طلا و جواهر در اصفهان که باتهام فعالیت های غیر مجازدر فروش و عرضه طلا و جواهر قاچاق دستگیر و زندانی شده بودندبا سپردن ٦ میلیون ریال وثیقه آزاد شدند.

چندی قبل به ماموران‌شهربانی اصفهان اطلاع داده شد که جوادو علی در بازار بزرگ به خرید و فروش طلای قاچاق می پردازند.

در پی تحقیقاتی که در این زمینه بعمل‌آمد از مغازه، خانه شخصی و خانه پدری متهمین ۱۸ کیلوو چهارصد گرم طلا. پانصد سکه از انواع مختلف. ۱۹۷۲ ساعت مچی و مقداری کاغذهای مارک‌دار سفید مربوط به یکی از کارخانجات معروف ساعت سازی بدست آمد.

دوتاجر طلاو جواهر اصفهانی پس‌از آزادی‌اززندان به‌خبرنگار ما گفتند:

ـ کلیه اتهامات وارده کذب محض است و ما منتظریم تادر مرحله رسیدگی به پرونده حقانیت‌مان ثابت شود.

محرومیت ازتحصیل جوانی راوادار به‌خودکشی کرد

جوان ۲۲ ساله‌ای خودرا با طناب نایلونی به سقف اتاق‌بدار آویخت.

شب گذشته جوانی بنام «محمد طارقی» در منزل مادر بزرگش واقع در خیابان ده متری، کوچه لرزاده پلاک ۲۰ خودرا باطناب نایلونی به سقف اتاق بدار آویخت.

اقوام وی به ماموران کلانتری ۱۷ اطلاع دادند و ماموران‌جسد رابرای تعیین علت مرگ به‌اداره پزشکی قانونی بردند.

اقوام متوفی به خبرنگار ما گفتند: وی به علت این که نتوانست تحصیلات خود راادامه دهد و در نتیجه ترک تحصیل کرد دچار ناراحتی روانی شدو عاقبت شب گذشته از خلوتی خانه استفاده کردو خودرا حلق آویز نمود.

تحقیقات در باره این‌حادثه از طرف مقامات مسئول ادامه دارد.

زن جوان با ۸۰ قرص خودکشی کرد

یک زن جوان به علت نامعلومی با خوردن ۸۰ قرص خودکشی کرد.

شب گذشته زن ۲۳ ساله‌ای بنام «فرح» پس از خوردن شام باطاقش رفت و باخوردن تعداد ۵۰ قرص «توفرانیل» و ۳۰ قرص براکلین دست بخودکشی زد و خانواده‌اش پس از مدتی که متوجه شدند، او را به بیمارستان‌لقمان‌الدوله انتقال دادند. پس از چند ساعت‌معالجات در مورد وی‌موثر واقع نشد و در نتیجه درگذشت.

اقوام متوفی به خبرنگار ما گفتند: وی مدت چهار ماه قبل ازدواج کرده بود و قرص‌ها را برادرش از آمریکا همراه خود آورده بود.

همچنین خانواده وی اضافه کردند: «فرح» بدون هیچ مقدمه، دیشب با خوردن قرص ها خودش را از بین‌برد.

جسد متوفی از طرف بیمارستان برای تعیین علت مرگ به اداره پزشکی قانونی انتقال داده شد و پزشکی قانونی پس از معاینه امعاء و احشاء خون متوفی را برای تعیین نوع سم به آزمایشگاه فرستاد.

یک مهندس آلمانی در کرمانشاه کشته شد

کرمانشاه ـ خبرنگار اطلاعات

یک مهندس آلمانی که در استخدام کارخانه سیمان غرب کرمانشاه بود، هنگام کار از بلندی سقوط کرد و کشته‌شد.

مهندس «چی. اودوزه» تبعه کشور آلمان‌که بعنوان‌متخصص وناظر در کارخانه خدمت می‌کرد پریروز هنگام تعمیر قسمتی از ماشین آلات‌آسیاب، ازبلندی سقوط کرد و بشدت مجروح شد.

مهندس آلمانی پیش از انتقال به‌بیمارستان بعلت‌صدمات وارده درگذشت.

جسد وی به پزشکی قانونی کرمانشاه انتقال یافت.

انفجار مخزن بنزین ایجادزمین لرزه کرد

براثر انفجار، شیشه ساختمانهای یك روستا شکست ومردم وحشت زده به خیابانها پناه بردند

تاشعاع یك کیلومتر ونیم از محل انفجار خسارات مالی زیاد ببارآمد

تبریز ـ خبرنگار اطلاعات

انفجار مخزن بنزین درروستای «باسمنج» در ۱۵ کیلو متری تبریز ـ شیشه های مغازه ها، خانه ها و موسسه ها را که‌تا شعاع یک ونیم کیلو متری‌محل انفجار قرار داشتند، شکست‌و نزدیک به ۱۱ میلیون ریال خسارت مالی بجای گذاشت.

انفجار بهنگام جوشکاری مخزن بنزین تانکرشماره ۱۱۶۳۵ تبریز ـ ۹۲ روی داد.

۱۱ مغازه‌بر اثر انفجارمخزن بنزین خسارت کلی دید و زمین لرزه عجیبی بوجود آمد که باعث وحشت مردم شد.

در این حادثه یک زن ویک مرد و یک کودک آسیب‌دیدند و تکه‌های مخزن بنزین تا شعاع ۲ کیلو متری‌محل انفجار پرتاب شد.

ساختمان‌کلیه موسسات‌اداری این منطقه دچار لرزش شد و مردم نیز وحشت زده به‌کوچه هاو خیابان ها ریختندو عده‌ای نیز حالشان دگرگون شدوبه بیمارستان انتقال یافتند.

محمد فرمانی راننده تانکر بهنگام انفجار مخزن بنزین‌تانکر در حمام سرگرم استحمام بود!

جوشکاری مخزن توسط مختار برادران انجام می‌شداما آسیبی باونرسید.

تانکر نیز آتش گرفت ومردم با استفاده از کپسول های ضد حریق اداره مخابرات‌موفق به خاموش کردن آتش شدند.

تحقیق پیرامون روشن‌شدن چگونگی‌و مسئول حادثه ادامه دارد.

متهم به استفاده از سند جعلی تبرئه شد

یک متهم شروع به استفاده تبرئه شد. وی عبدالرزاق عشری، باطری ساز و اهل ایلام است.

این شخص متهم بود، در دیماه سال گذشته هنگامی که از یک گواهینامه جعلی که شخصی در خارج از کشور به وی داده بود قصداستفاده داشت، توسط ماوران دستگیر شده پرونده وی پس ازطی‌مراحل قانونی‌ورسیدگی های اولیه به‌شعبه اول‌دادگاه عالی جنایی ارجاع شد.

وی صبح دیروز در شعبه اول دادگاه جنایی محاکمه‌شد و دادگاه وی‌را به لحاظ نبودن دلائل کافی از اتهام وارده تبرئه کرد.

باتهام ورود غیر مجاز به خاك ایران

۸۰ کارگر خارجی در شیراز دستگیر شدند

شیراز ـ خبرنگار اطلاعات

هشتاد کارگر خارجی در شیراز باتهام ورود غیر مجازبه ایران و نداشتن پروانه کار توسط ماموران دستگیروتحویل دادسرا شدند.

دادیار شعبه ٦ دادسرای شیراز این عده را باقرارهریك ۵ هزار تومان روانه زندان کرد.

عشرتکده‌ای که یک دختر و پسر جوان در «جردن» دایر کرده بودند کشف شد

زن‌و مرد جوانی به اتهام‌دایر کردن عشرتکده و توزیع‌مواد مخدر توسط ماموران انتظامی دستگیر شدند.

چندروز قبل به ماموران کلانتری ۳ تهران اطلاع داده شدکه در یکی از خانه های خیابان قبادیان واقع در جردن رفت‌وآمد های مشکوك میشود.

پس‌ازدریافت گزارش‌ماموران کلانتری ۳ خانه مورد نظر را بطوری که جلب توجه نکند تحت مراقبت قرار دادند.

ماموران هنگام مراقبت از خانه متوجه شدند که‌عده‌ای‌مرد که تقریبا همگی جوان هستند به‌این خانه رفت‌و آمد می‌کنند. ساعت ٦ بعداز ظهرروز جمعه گذشته ماموران برای بازرسی وارد خانه شدند.

در بازرسی از خانه زن‌و مرد جوانی بنام مسعود و فریده که خودرا نامزد همدیگر معرفی‌می کردند دستگیر شدند.

در جستجوئی که توسط ماموران کلانتری ۳ در خانه بعمل آمد مقدار ۵ر۵ گرم هروئین. مقداری کوکائین و سایر مواد مخدر و همچنین مقداری وسایل‌مصرف‌موادمخدر و هشت زرورق هروئین کشی استفاده شده بدست آمد.

در تحقیقات مقدماتی که در خانه و کلانتری صورت گرفت معلوم شد که این خانه محل خوشگذرانی و مصرف موادمخدر برای عده‌ای شده بود و زن‌و مرد جوان ازمشتریان‌ومراجعین پذیرائی میکردند.

پس‌از تحقیقات مقدماتی در کلانتری پرونده‌ای تشکیل و برای رسیدگی بیشتر همراه مدارك و مواد مخدر بدست‌آمده به دادسرای تهران فرستاده شد. دردادسرای‌تهران‌رسیدگی به پرونده به ظاهری بازپرس شعبه ۱۱ بازپرسی دادسرا ارجاع گردید.

۲ نفر که قصد ربودن یك دختر فرانسوی را داشتند دستگیر شدند

شیراز ـ خبرنگار اطلاعات

۲ جوان که قصد داشتند یک دختر فرانسوی را در شیراز بربایند در آباده دستگیر شدند.

حدود ۳ ماه قبل اولیای دوشیزه «جابانی» (۱۷ ساله) تبعه فرانسه، طی شکوائیه‌ای‌به دادسرای شیراز اعلام کردند که دو سرنشین یک اتومبیل به دخترشان در خیابان «باغ‌ارم» این شهر حمله کرده و قصد ربودن اورا داشتند، شاکیان شماره اتومبیل آدم‌ربایان راکه «جابانی» برداشته بود در اختیار ماوران گذاشتند و خواستار دستگیری آنها شدند، سرانجام دیروز این دوجوان که‌یکی از آنها اسفندیاری نام دارد در آباده دستگیر و روانه‌دادسرا شدند، هویت دومین متهم هنوز اعلام نشده است.

گمشده

مادر اینجانب سیف‌اله فرزند اسد له بنام‌امینه‌شهرت‌شکوری فرزند محمود شماره شناسنامه ۱۵۶۰ سن حدود۶۸ ساله‌ساکن محله رزگیان مهاباد مدتی است در غیاب اینجانب گم شده از کسانی که از محل سکونت نامبرده اطلاع دارند خواهشمند است مراتب را به مهاباد خیابان شاهپور بازار جدید دکان حاج احمدداوری آدرس دوم قطردوحه صندوق پستی ۵۴۳۸ اعلام‌فرمائید مژدگانی دریافت دارند.

سیف‌اله فرزند اسداله‌شکوری ساکن دوحه قطر

آ ـ ۲۷۲۶

گمشده

مهدی اسکندری فرزندعباس ساکن ارسنجان ۱۵ ساله رنك چشم میشی با موی کوتاه‌شلوار آبی بلوز آبی مدت ۱۶روزاست که از منزل خارج و تاکنون مراجعت نکرده است از کسانی که از نامبرده اطلاعی دارند با تلفن ۲۷۳۵۸ شیراز یاارسنجان بانك ملی تماس حاصل نمایند.

آ ـ ۲۷۲٤

جناب آقای شهرستانی شهردار محبوب پایتخت

گرچه‌زندگی ماشینی‌به‌مردم فرصت‌اندیشه نمی‌دهد.ولی گفتن حقایق سبب میشودکه ریشه نیك‌اندیشی ها از میان نرود.

ساکنان و کسبه منطقه شهرآرا و خیابان های این محدوده به شهادت خدای بزرك و تنها درجهت بیان حقیقت لازم میدانند از تلاشهای شبانه روزی آقای فریدون مودت سرپرست شهرداریهای مناطق غرب و شهردار منطقه یك و همکاران فداکار ایشان تشکر کنند این تشکر روحیه قدرشناسی ایرانی در شناختن خدمتگزاران شهری را نشان میدهد.

چه‌این سربازان واقعی انقلاب از نخستین دقایق بامداد تاآخرین لحظات ازخدمت بازنمی‌ایستند ساکنان و پیشه‌وران منطقه شهرآرا وساختمان های‌کوشك ودیگر مجتمع های ساختمانی کوی نویسندگان وخبرنگاران که‌از نزدیك شاهد تلاش شهردار منطقه یك‌وهمکاران ایشان بوده‌اند به‌این‌وسیله وجود چنین خدمتگذارانی رابه حضور آن جناب تبریك میگویند.

از سوی ساکنان و پیشه‌وران و کسبه‌مناطق شهرآرا و خیابان های محدوده و ساختمان های کوشك و کوی نویسندگان علی اصغر میری ـ محمد معماری ـ جعفری ـ فیاضی ـ تهرانی ـ فتوت ـ مرجان‌زاده ـ پورمولا ـ ذبیحیان ـ محمد بانکی ـ هوشنك لواسانی ـ حاج غلام‌اسدالهی‌و دهها امضای دیگر

۵ر٤ سال زندان برای داشتن هروئین

بارای شعبه اول دادگاه عالی جنایی، متهم به اخفای ۵ر۷ گرم هروئین به ۵ر٤سال زندان محکوم شد.

متهم که علیرضا اسدی‌نام دارد ۷۳ ساله و اهل همدان است، وی در بیست وسوم فروردین ماه‌سال جاری‌توسط ماموران دستگیر شد و در بازرسی بدنی مقدار ۵ر۷ گرم هروئین از جوراب وی‌بدست آمد.

متهم در دفاع از خوداظهار داشت، بی‌گناه‌است‌و هروئین متعلق بشخص‌دیگری است.

وی روز یکشنبه در شعبه اول دادگاه عالی جنایی محاکمه و به ۵ر٤ سال‌حبس جنایی‌درجه ۲ محکوم‌شد.

۲ سال زندان

جوانی که متهم به حمل ۵ر۱ گرم هروئین بودمحکوم شد.

جوانی بنام محمد حیدری که در تاریخ ۱۱ر۲ر۳۷ بعلت حمل ۵ر۱ گرم‌هروئین ازسوی ماموران دستگیر و زندانی شده بود، روز سه شنبه ۳ر۵ر۳۷ در یکی از شعب دادگاه جنایی مرکز که باین منظور تشکیل شده‌بود محاکمه گردید.

دادگاه پس از دادرسی‌متهم را مجرم شناخت و به ۲سال حبس جنحه و پرداخت مبلغ ۳ر۰۰۰ ریال جزای نقدی محکوم کرد.

پوشش استخر

باموادپولی استرفایبرگلاس درهررنگ باتضمین ۲۰ ساله استخرهای کهنه وشکسته ترمیم میشود

تلفن: ۳۰۳۱۳۲

گمشده

شناسنامه اینجانب خسرو نایب‌ولی «وفائی کیش» بانضمام ورقه بازنشستگی‌ام‌در شهرستان گرگان مفقودشده. بدین‌وسیله اعلام میدارد که از درجه‌اعتبار ساقط میباشد.

خسرو نایب‌ولی

آ ـ ۱۰۹۹۹۱

مطب دکتر سیدجلال معصومی

از اول شهریور فقط صبحها ۹تا۱ بعداز ظهرخیابان امیریه ـ ایستگاه گنجه‌ای روبروی دبیرستان ستوده دایراست.

تلفن ـ رزرو ـ ۵۲۷۱۱۲

تبریکات

جناب آقای حسین هشامی

انتصاب جنابعالی رابسمت دادستان استان مرکزی اراك تبریك میگوئیم.

مسعود ـ فریده قاضی سعیدی

آ ـ ۱۰۹۹٦

جناب آقای دکتر سناتور مژدهی

پزشکان و کارمندان فنی‌و اداری سازمان همکاری‌مردم باوزارت بهداری انتصاب آنجناب را بوزارت بهداری وبهزیستی از صمیم قلب تبریك گفته‌وموفقیت آن همکار عزیز و گرامی را در بهبود وضع بهداشت کشور از ایزد تعالی خواستار است.

دکتر حسین معرفت

آ ـ ۱۰۹٦٦

جناب آقای ملك‌پور

انتصاب شایسته جنابعالی رابسمت مدیر کل کارگزینی صمیمانه تبریك عرض مینماید.

منوچهر فرهی

آ ـ ۵۲٦۹

زندگی حادثه‌دارد، حادثه‌قصه میسازد

قصه‌های زندگی

ارثیه خونین ـ ۵

یك داستان واقعی در ٦ قسمت

تنظیم از: بهروز

آغاز داستان ارثیه خونین، چنین‌بود:

سلیمان، پیرمرد ثروتمند و نیکوکار شهر یك روز صبح زود. هنگامی که پس‌از نماز صبح به محلات انتهای شهر میرفت تا مستمری گروهی از ساکنان نیازمند محله را بپردازد، دریك تصادف اتومبیل کشته شدو ماموری که‌صحنه تصادف را دیده بود، گفت: بنظرم میرسد که‌این حادثه. تصادفی نبوده. وکسی از روی عمد. پیر مرد را زیر اتومبیل گرفته و کشته است.

زهره. تنها دختر سلیمان و وارث ثروت فراوان او نیز که‌پس‌از مرك پدر. برنامه اورا درکمك به مستمندان ادامه میداد. یك روز. در آشپزخانه منزلش مرد. هنگامی که‌جواد. شوهر زهره وارد آشپزخانه شد، صحنه را طوری دیدکه گویی زهره هنگام تهیه آب میوه. براثر اتصال سیم برق ماشین‌آب‌میوه گیری. مرده‌است.

جواد. ازفرط ناراحتی دچار عدم تعادل روانی شد ومدتی در بیمارستان بستری گردید وی پس‌از مرخصی از بیمارستان وقتی بادونفرازهمسایگان واردخانه‌اش‌شد، ناگهان متوجه مساله تازه‌یی‌شد وسیم ماشین‌آبمیوه‌گیری‌رابه‌دو همسایه‌اش نشان داد و گفت: زهره بدست کسی کشته شده‌است... ببینید. این قسمت سیم. عمدا لخت‌شده است. وگرنه این ماشین. کاملانوبوده‌است. خودم آن را یك هفته پیش ازمرك زهره خریدم...

•★•

همسایه ها، باحیرت‌به‌حرف های جواد گوش میدادند ولی هیچکدام نمی توانستند باور کنند که آنچه او میگوید، درست باشد. چطور چنین‌چیزی ممکن بود؟ آیا میشد باورکرد که کسی. نزدیك ظهر. وارد خانه جواد شده. همسر او ـ زهره ـ را در آشپزخانه غافلگیر کرده. سپس سرسیم ماشین آب‌میوه گیری را لخت کرده. وآنگاه. زهره راوادار کرده است که قسمت لخت‌سیم رابدست‌بگیرد و دوشاخه‌ماشین آبمیوه‌گیری راتوی پریز فرو کندو باین ترتیب. با اتصال برق کشته شود؟...

دو همسایه، نگاهی تردید آمیز به یکدیگر انداختند و آنگاه یکی از آنها. به‌آرامی گفت:

ـ جواد جان. تو حتما اشتباه میکنی... آخر...

جواد نگذاشت او حرفش را تمام کند فریاد زد:

ـ من اشتباه نمی کنم. موضوع مرك زهره نمی‌تواند جز یک قتل عمد چیز دیگری باشد. منتهی باید دانست، چه کسی می‌توانسته با زهره، چنان دشمنی و کینه‌ای داشته باشد که راضی به کشتن‌او شود...

جواد بلافاصله از خانه بیرون رفت. خود را به کلانتری رساند و جریان رابا ماموران در میان گذاشت.

موضوع شکایت جواد، باعث تشکیل پرونده جدیدی شد. تحقیقات در این‌باره‌آغاز گردید. و کم‌کم، در میان‌تمام ساکنان محله، حرف تازه‌یی بر سرزبانها افتاد و آن اینکه بطور حتم، کسی هست که‌با این خانواده، دشمنی‌دیرینه‌یی دارد و تصمیم گرفته است‌همه اعضاء این خانواده‌کوچکرا از میان بردارد...

این حرفها، باعث وحشت جواد شده بود. همسایه‌ها نیز بخاطر او نگران بودند. حتی چند نفر ازهمسایه‌هاکه با جواد روابط صمیمانه‌ای داشتند، به او پیشنهادکردند که شب ها به خانه‌آنهابرود، و در خانه خودش، تنها نخوابد. ولی جواد، حاضر نبود این پیشنهاد را قبول کند.

یکبار هم که همسایه ها، اصرار را از حد گذراندند، جواد، خشمگین وبرافروخته گفت:

ـ اگر براستی پای چنین کسی در میان باشد، چه‌بهتر که من در خانه‌ام تنها بمانم، تا وقتی که او به سراغم‌آمد، خودم انتقام مرگ زهره رااز او بگیرم...

و با بغض و خشم ادامه داد:

ـ اصلا از خدا می خواهم چنین‌اتفاقی‌بیفتدو قاتل‌همسرم به سراغم بیاید. چون‌اینطور که در میان همسایه ها شایع شده، بعید نیست قاتل زهره، همان کسی باشد که در آن سپیده دم سه ماه پیش، پدر زنم را با اتومبیل زیر گرفته‌و از محل حادثه فرار کرده است... در این صورت، در خانه خودم نمانم و قاتل را، دست کم‌شناسایی نکنم...

★★

یک ماه از ماجری گذشت. در این‌مدت، تحقیقات‌ماموران ادامه یافته بود، اما هنوز مدرک قابل توجه و سرنخی که بتواند ردپایی از قاتل احتمالی بدست بدهد، پیدا نشده بود...

آن روز نزدیک ظهر، شاگرد حجره سلیمان، به‌در خانه‌جوادآمد. زنگ در را فشار داد. اما هر چه‌منتظر ماند، کسی در را نگشود. سرانجام، شاگرد حجره که حالا، پس از مرگ سلیمان‌و زهره، برای جواد کار می‌کرد و جواد را ارباب‌جدید خود میدانست، جلوی یکی از همسایه ها را که در حال عبور از مقابل خانه جواد بود، گرفت وگفت:

ـ ارباب من، از صبح تا حالا سرکارش نیامده است، از آنجا که امروز قرار بودچند معامله مهم در حجره انجام شود، نمی‌توانم باور کنم‌که جواد خان، عمدا به حجره نیامده باشد. می‌ترسم برای او هم اتفاقی افتاده باشد...

همسایه جواد، چند نفر دیگر از همسایه‌ها را خبر کرد. دسته جمعی پشت در ایستادند و زنگ را فشار دادند. ولی‌باز خبری‌از جواد نشد. سرانجام، یکی از همسایه ها، به کلانتری محل رفت‌و باچند ماموربازگشت. ماموران، در را باز کردندو باتفاق همسایه ها وارد خانه شدند...

و... هنگامی که به حمام خانه رسیدند، متوجه شدند که بوی تند گاز، از لای در حمام بیرون می‌آید وهمینکه در حمام را باز کردند، باجسد جواد، که توی وان افتاده بود، روبرو شدند... یکی از همسایه ها، با وحشت نالید:

ـ ای وای... این یکی‌هم که از میان رفت... خدایا، چطور اینهمه حادثه، درمدتی کوتاه برای‌یک خانواده‌اتفاق می‌افتد...؟

ادامه دارد

آگهی فقدان دانشنامه

آقای ایرج آصفی فرزند محمدعلی دارای شناسنامه شماره ۲٦۵۹ صادره از تهران متولد ۱۳۲۸ اظهار میدارد که دانشنامه ایشان مفقودگردیده است لذا بموجب این آگهی دانشنامه مذکور ابطال میشود. ازیابنده آن‌خواهشمند است مدرك فوق رابمدرسه عالی کشاورزی همدان تسلیم نماید.

مدرسه عالی کشاورزی همدان

بدینوسیله به آگاهی اقلیت های مذهبی که گورستان آنها در مسیر خیابان خاوران تهران قرار گرفته اطلاع میدهد که ظرف مدت شش ماه از تاریخ انتشار آگهی محل دیگری جهت دفن اموات خود درنظر بگیرند درغیر اینصورت ناگزیر وپس از انقضای مدت مقرر شهرداری پایتخت از دفن‌اموات دراینگونه گورستانها بناچارجلوگیری خواهد نمود برای کسب اطلاعات بیشتر در این مورد بسازمان بهشت‌زهرا مراجعه شود.

سازمان بهشت‌زهرا

مجالس ترحیم

بانهایت تاسف وتاثر درگذشت جانگداز همسر و پدر ارجمندمان **آقای نصرت‌اله همایونفر** راباطلاع بستگان و دوستان می‌رساند. مجلس ختم مردانه وزنانه از ساعت ٤ تا٦ بعداز ظهر روز شنبه هفتم امردادماه در خانقاه صفی علیشاه برگزار خواهد شد .

مهین همایونفر (غفوری)، بهمن همایونفر، تهمینه همایونفر (مشکوری)، فنانه‌همایونفر (شفیعی)،الهه‌همایونفر (فاطمی)، اسفندیار همایونفر، بهرام همایونفر .

آ_۱۱۰۳٤

باانده فراوان درگذشت فرزند دلبند وبرادرعزیزمان **آقای نصرت‌اله همایونفر** را به‌آگاهی بستگان و آشنایان می رساند. مجلس ختم مردانه وزنانه ازساعت ٤تا٦ بعداز ظهر روز شنبه هفتم امرداد ماه در خانقاه صفی علیشاه برگزار خواهد شد .

مهری همایونفر، ماه منیر همایونفر (وثوقی) ، دکتر عزت‌اله همایونفر، ناصر همایونفر (جلیلی)، اشرف‌همایونفر (ضیاء)، یدالله همایونفر .

آ_۱۱۰۳٦

باکمال تاثر درگذشت برادر نازنینم **آقای نصرت‌اله همایونفر** را به‌اطلاع دوستان و آشنایان می‌رساند. مجلس ختم مردانه وزنانه از ساعت چهار تاشش بعد از ظهر شنبه هفتم مرداد ماه در خانقاه صفی‌علیشاه‌برگزارخواهدشد.

دکتر عزت‌اله همایونفر

آ_۱۱۰٤۰

اعضاء انجمن ایرانی برادری جهانی با نهایت تاسف درگذشت **آقای نصرت‌اله همایونفر** برادر گرام جناب آقای دکتر عزت‌اله همایونفر دبیر کل انجمن را به‌استحضار می رسانند . مجلس ختم فقید سعید از ساعت چهار تا شش بعد ازظهر راوز شنبه هفتم مرداد درخانقاه صفی علیشاه برگزار می شود .

آ_۱۱۰۳۸

خانواده‌های همایونفر، غفوری، مشکوری، شفیعی، فاطمی-میری، وثوقی،جلیلی،ضیاء ، کاظمینی، پوراسماعیل، لاریزاده، شرافت، سادات تهرانی ، صیرفی ، وهابزاده ، خواجوی، دادمهر، شیرازیان منفرد، قدوسی ، ناصری ، برنیان، اشراقی، طالبی، پناهشاهی، شکوه امیری، پیروزی، فهیمی، جلالی، مصطفوی وخانواده‌های وابسته .

بانهایت تاسف وتاثر درگذشت **آقای نصرت‌اله همایونفر** را به‌استحضار بستگان ودوستان می‌رسانند. مجلس ختم مردانه وزنانه ازساعت ٤تا٦ بعدازظهر روز شنبه‌هفتم امرداد ماه در خانقاه صفی علیشاه برپاست .

آ_۱۱۰٤۲

اطلاعات ـ مصیبت وارده را بکلیه افراد خانوادههای عزادار بویژه بازماندگان آن‌مرحوم تسلیت می‌دهد

باتاثر وتاسف فراوان درگذشت استاد **احمد علی‌رجائی** راکه‌ازجمله اجله دانشمندان عصر خود بشمار می‌آمد و عمری رابتعلیم و تحقیق و تدریس گذرانده بود و سال ها باسازمان رادیو تلویزیون ملی ایران همکاری و همراهی نزدیک داشت، به‌آگاهی خویشان و دوستان و شاگردان و دوستداران آن شادروان میرساند :

بدین مناسبت مجلس یادبودی از ساعت ۱۸تا ۲۰ روز چهارشنبه چهارم امرداد در خانقاه صفی‌علیشاه برپا خواهدبود.

سازمان رادیو تلویزیون ملی ایران

آ_۱۰۸٦۹ ـ ۲ـ۱

بانهایت تاسف و تاثر درگذشت مرحومه **حاجیه مامان خانم بقائی** راباطلاع خویشاوندان و دوستان میرساند .

مجلس ختم مردانه و زنانه از ساعت ٦الی۹ بعداز ظهر روز پنجشنبه ۵ر۵ر۳۷ درمنزل متوفی خیابان تخت‌طاووس شرقی مقابل باشگاه بانک سپه ـ خیابان خردمندان (میرهادی) پلاک ۱۳۱ برگزار میشود .

خانواده های : شیروانی ـ بقائی ـ ادبی ـ قاسمی ـ مبصر ـ بقائیان ـ خلیل‌پور ـ افشار ـ میناچی .

آ_۵۳۰۳

اطلاعات ـ مصیبت وارده را بخانواده های عزادار تسلیت میدهد .

با نهایت تاسف وتاثر درگذشت جانگداز خواهر عزیزمان **خانم فاطمه ایرج‌پنا** را به‌اطلاع بستگان و آشنایان میرساند مجلس ترحیم زنانه ومردانه آن مرحومه روز پنجشنبه ۵ امرداد ماه جاری از ساعت ۵ الی۷ بعداز ظهر در مسجد الجواد منعقد می‌گردد .

زهرا ایرج‌پنا، محمد ایرج‌پنا ، عباس ایرج‌پنا، حسن ایرج‌پنا

آ_۲۸۱۹

اطلاعات ـ مصیبت وارده را به بازماندگان آن‌مرحومه تسلیت می‌دهد .

باکمال تاسف درگذشت **بانو حاجیه سارا امیر بهبودی** را به‌اطلاع فامیل وآشنایان گرامی می‌رساند. مجلس ترحیم آن مرحومه روز جمعه ششم از ساعت ۱۰ تا ۱۲ صبح در خانقاه صفی علیشاه برگزار می‌شود. امید است باتشریف‌فرمائی خود روح آن‌مرحومه را شاد فرمایند .

خانواده‌های : امیر بهبودی، بهبودی، ارفعی، صادقی‌نژاد، صادقی‌نیا، ساسانی، صادقی، غفاری، آقازادخان تبریزی ، منتخب، ماهوتی، اصلانی، جلیلی، مظفری، نظام، سرداری، ایقوانی، صدقی، مولوی، ملکی، احسانی، شقاقی، حشمتی، یاوری، منظوری .

آ_۵۳۳۳

اطلاعات ـ مصیبت وارده را بخانواده های عزادار بویژه بازماندگان تسلیت می‌دهد .

بانهایت تاسف و تاثر درگذشت مرحومه **حاجیه مامان خانم بقائی** راباطلاع خویشاوندان و دوستان میرساند .

مجلس ختم مردانه و زنانه از ساعت ٦الی۹ بعداز ظهر روز پنجشنبه ۵ر۵ر۳۷ درمنزل متوفی خیابان تخت‌طاووس شرقی مقابل باشگاه بانک سپه ـ خیابان خردمندان (میرهادی) پلاک ۱۳۱ برگزار میشود .

خانواده های : شیروانی ـ بقائی ـ ادبی ـ قاسمی ـ مبصر ـ بقائیان ـ خلیل‌پور ـ افشار ـ میناچی .

آ_۵۳۰۳

اطلاعات ـ مصیبت وارده را بخانواده های عزادار تسلیت میدهد .

با نهایت تاسف وتاثر درگذشت جانگداز خواهر عزیزمان **خانم فاطمه ایرج‌پنا** را به‌اطلاع بستگان و آشنایان میرساند مجلس ترحیم زنانه ومردانه آن مرحومه روز پنجشنبه ۵ امرداد ماه جاری از ساعت ۵ الی۷ بعداز ظهر در مسجد الجواد منعقد می‌گردد .

زهرا ایرج‌پنا، محمد ایرج‌پنا ، عباس ایرج‌پنا، حسن ایرج‌پنا

آ_۲۸۱۹

اطلاعات ـ مصیبت وارده را به بازماندگان آن‌مرحومه تسلیت می‌دهد .

باکمال تاسف درگذشت **بانو حاجیه سارا امیر بهبودی** را به‌اطلاع فامیل وآشنایان گرامی می‌رساند. مجلس ترحیم آن مرحومه روز جمعه ششم از ساعت ۱۰ تا ۱۲ صبح در خانقاه صفی علیشاه برگزار می‌شود. امید است باتشریف‌فرمائی خود روح آن‌مرحومه را شاد فرمایند .

خانواده‌های : امیر بهبودی، بهبودی، ارفعی، صادقی‌نژاد، صادقی‌نیا، ساسانی، صادقی، غفاری، آقازادخان تبریزی ، منتخب، ماهوتی، اصلانی، جلیلی، مظفری، نظام، سرداری، ایقوانی، صدقی، مولوی، ملکی، احسانی، شقاقی، حشمتی، یاوری، منظوری .

آ_۵۳۳۳

اطلاعات ـ مصیبت وارده را بخانواده های عزادار بویژه بازماندگان تسلیت می‌دهد .

بانهایت تاسف وتاثر درگذشت **بانو طوطی گلابی** مادر عزیز آقای حسن گلابی راباطلاع میرساند مجلس ترحیم از ساعت۵ الی۷ بعد ازظهر روز پنجشنبه ۵ر۵ر۳۷ درمسجد اعظم تجریش برگزار میشود.

خانواده های: گلابی. حاج محمد باقر رفیعی. حاج‌رحمان پنبه‌ای. حاج بیوک پنبه‌ای.حاج محمد راسا. حاج نقی امرودی. حاج شکور امرودی. محمد توجهی. خلیلی خلیل‌زادگان. علی خلیلی شجاع. داود خلیلی شجاع.

آ_۲۸۳۷

اطلاعات ـ مصیبت وارده را بخانواده های عزادار تسلیت میدهد.

هوالباقی

باکمال تاسف وتاثر فقدان فرزند ناکام واز دست‌رفته‌مان دوشیزه **پوران آبراهه** را به‌اطلاع دوستان و آشنایان می رساند .

مجلس ختم آن شادروان در رشت، روز پنجشنبه پنجم مرداد ماه از ساعت ۹ الی۱۱ صبح در مسجد صفی منعقد است .

خاندان آبراهه، جعفریان، شهیدی ، ذبیحی وخانواده های وابسته .

آ_۱۱۰۲۹

اطلاعات ـ مصیبت وارده را به بازماندگان آن‌مرحومه تسلیت می‌دهد .

پرسه

باانده فراوان درگذشت نابهنگام وجانگداز همسر ،پدرو فرزند عزیزمان بوذرجمهر بهزادیان‌را به‌آگاهی دوستان و آشنایان میرساند آئین پرسه آن شادروان ساعت ۵تا۷ پس‌از نیمروز (آذر وامردادماه) برابر پنجم امرداد ماه ۲۵۳۷ شاهنشاهی در تالار ایرج خیابان استالین کوچه زرتشتیان برگزار میگردد .

پروانه بهزادیان (آبادیان) ـ ویستا بهزادیان ـ شیرین جاماسب ـ جهانبخش بهزادیان ـ فرهاد بهزادیان ـ به‌آفرین بهزادیان ـ فرنگیس جاماسبیان ـ جمشید آبادیان ـ و خانواده های بهزادیان ـ آبادیان ـ جاماسبیان ـ نامداریان ـکیامنش‌ـ کشتاسب‌ـ اشکش ـ خسروی‌ـ گودرزی‌ـدەموید ـ برخوردار‌ـ افلاطونی‌ـ سلامتی‌ـ خدابخشی ـ کیمنش‌ـ خرمی ـ آبادانی .

آ_۱۱۰۲۸

اطلاعات ـ مصیبت وارده را بخانواده های عزادار تسلیت میدهد .

یادبود

اولین سال درگذشت مهدی فاضل

یکسال است که دل سوخته‌ما بهانه ترا میگیرد و سکوت و ظلمت بخانه ما سایه افکنده است . یادت همیشه بردل های ما آتش بپا میکند . آتشی که باباران اشکهم خاموشی‌ندارد. اکنون بادل سوخته از ساعت ۵تا۷ بعداز ظهر پنجشنبه پنجم امرداد ماه جاری سنگ مزارت را باآب دیده میشوئیم ویادت را گرامی میداریم .

همسر و فرزندان داغدارت

آ_۱۰۸۳۸ ـ ۲ـ۱

یادبود

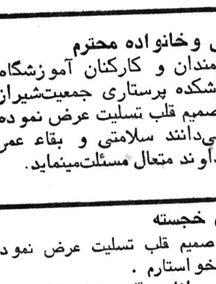

بمناسبت چهلمین روزدرگذشت فقید سعید شادروان **سید احمد امامت آیت‌الله‌زاده کاشانی** مجلس یادبودی در روز جمعه ۶ر۵ر۳۷ از ساعت ۵ر۷ صبح الی ۵ر۱۰ در مسجد شامخی واقع در قدمگاه کاشان برگزار میگردد از عموم طبقات مخصوصا جامعه روحانیت انتظار میرود در مجلس مذکور شرکت فرمایند .

ازطرف کلیه بازماندگان آنمرحوم

آ_۲۷۹۹

کل نفس ذائقةالموت
چهل روز گذشت

بمناسبت چهلمین روز درگذشت مرحومه مغفوره مادر عزیزمان **بانو فاطمه احمدی** روز جمعه ششم مرداد مطابق با۲۲ ماه شعبان ۱۳۹۸ مجلس یادبودی در مسجد جامع تودشگ از ساعت ۵الی ۷بعدازظهر منعقد می‌باشد .

شرکت دوستان و آشنایان موجب شادی روح آنمرحومو تسلی خاطر بازماندگان خواهد بود .

سید جعفر احمدی ـ سید ابراهیم احمدی ، خانواده‌های احمدی ـ شریفی ـ امراللهی ـ ملکوتی‌ـ عابدی ـ غروی ـ روحانی ـ غفرانی ـ صالحی و خانواده های وابسته .

آ_۵۲۳۹

تسلیت

باکمال تاثر ارتحال حضرت آیةالله‌العظمی آقای حاج سید محمد جعفر طاهری طاب‌ثراه رادرشیراز که ازشخصیت های بزرگ عالم روحانیت ومظهر علم وتقوی وفضیلت‌بودند باطلاع عموم مخصوصا آقایان علماء اعلام میرسانیم . این ضایعه جبران‌ناپذیر را به طبقات مختلفه بالاخص به آقایان مراجع تقلید وسلسله جلیله روحانیت وآقازادگان محترم ایشان جناب حجةالاسلام والمسلمین آقای‌حاج‌سیدنورالدین طاهری و حجةالاسلام والمسلمین آقای حاج سیدفخرالدین طاهری و ثقةالاسلام آقای سید محی‌الدین طاهری تسلیت عرض می‌نمائیم .

سید نورالدین طاهری

آ_۱۱۰٤۷

جناب آقای ناصر امامی وخانواده محترم

کادر آموزشی پرستاری کارمندان و کارکنان آموزشگاه بهیاری عباس مسعودی و آموزشکده پرستاری جمعیت‌شیراز مرگ ناگهانی مادر گرامیتان‌را ازصمیم قلب تسلیت عرض نموده و خودرا درغم شما شریک می‌دانند سلامتی و بقاء عمر آن خاندان عزیز را از درگاه خداوند متعال مسئلت‌مینماید.

آ_۲۸۵۰

جناب آقای خجسته

فوت مادر گرامیتان را از صمیم قلب تسلیت عرض نموده بقای آن خاندان را از خداوند خواستارم .

تهران ـ بازار ـقاسم زینت‌بخش

آ_۵۳۰۹

خانواده محترم حجارپور

مصیبت وارده را به‌آن خاندان محترم خاصه جناب آقای اکبر حجارپور تسلیت عرض مینماید .

شرکت تولیدی وصنعتی ایران کیتون

آ_۵۳۰۷

آقای منوچهر آبادیان

بانهایت تاسف و تاثر مصیبت‌وارده را تسلیت عرض می‌نمائیم .

شرکت مهندسی تکنوباند ـ سلامتی

آقای‌مهندس رسنم آبادیان

باانده فراوان مصیبت وارده را تسلیت عرض می‌نمائیم

شرکت مهندسی تکنوباند ـ سلامتی

آ_۱۱۰۰۲

آقای افلاطون آبادیان

باانده فراوان مصیبت وارده را تسلیت عرض می‌نمائیم.

شرکت مهندسی تکنوباند ـ سلامتی

آ_۱۱۰۰۰

آقای دکترعلی رجائی معاون آموزشی وپژوهشی دانشگاه گیلان

باانده فراوان درگذشت پدر عزیزتان را ازطرف خود و استادان ـ دانشجویان ـ کارکنان دانشگاه گیلان به جنابعالی و خاندان محترمتان تسلیت میگویم وبقاء عمر بازماندگان آن فقید سعید را از خداوند بزرگ خواهانم .

کورش اقبال ـ رئیس دانشگاه گیلان

آ_۲۷۹۵

درنهایت تاثر و تاسف درگذشت شادروان مهندس احمد زهری را بخانواده محترم آن مرحوم و همکاران ایشان تسلیت میگویم .

ازطرف کارکنان منطقه شماره ۱۰ رئیس منطقه شیراز ـ اصغر محمدی آریز .

سرکار خانم بهمن‌پوز

مصیبت وارده را بشما و خانواده تسلیت میگویم .

اعظم فولادی راد

آ_۵۳۲۱

جناب آقای ناصر امامی سرپرست محترم موسسه اطلاعات در فارس

با کمال تاسف مصیبت وارده را بجنابعالی و خانواده محترم تسلیت عرض نموده ودرغم شما شریکیم .

شیراز ـ ستودگان، چهرمنگار، حلقی

آ_۲۸۳٤

دوست گرامی خانم ژاله موقر

مارا هم درغم خود شریک بدانید .

بهرامی، تحویلی، کوشان، رستم‌خانی، عشیری، رحیلی زاد، هوشمند، روشن‌منش، مهتدی، امیدیان .

آ_۱۱۰۳۲

جناب آقای ناصر امامی سرپرست محترم‌روزنامه اطلاعات در فارس

فوت جانگداز مادر گرامیتان را از صمیم قلب تسلیت گفته، بقای عمر و سلامت شما و خانواده گرامیتان را از خدای بزرگ آرزو مندم.

شیراز ـ هوشنگ کازرونی

آ_۲۸۳۸

باتاثر فراوان مصیبت وارده را بخانواده محترم عبدالپناه وغنچه تسلیت میگو ئیم.

رزاقی ـ مرآتی

آ_۲۸۳٦

تسلیت

همدان ـ با کمال تاسف و تاثر درگذشت حضرت‌آیت‌اله العظمی مرحوم آخوند ملاعلی همدانی را به خانواده آن آیت‌اله و وابستگان خاصه مراجع عالیقدر وسلسله جلیله روحانیت جهان تشیع وتمام برادران و خواهران مذهبی وبا ایمان تسلیت عرض میکنیم وبقای عمر بازماندگان‌وتمام مراجع عالیقدر و وابستگان آن مرحوم را از درگاه ایزد متعال خواستاریم .

حسینیه تویسرکانیهای مقیم مرکز ـ الاحقر غضنفر پناهیان

آ_۱۰۸٤۸

باکمال تاسف وتاثر درگذشت ثقةالمحدثین واعظ شهیر و عالیقدر مرحوم **حاج احمد کافی خراسانی** را به خانواده محترم آن بزرگوار وکلیه وابستگان ومراجع عالیقدر عالم تشیع وسلسله جلیله روحانیت کترا.... امثالهم و عموم برادران و خواهران مذهبی و با ایمان واگاه تسلیت عرض می نمائیم .

بقای عمر بازماندگان وخانواده‌های وابسته و تمام مراجع عالی‌مقام را ازدرگاه ایزدمتعال خواستاریم .

حسینیه تویسرکانیهای مقیم‌مرکز ـ الاحقر غضنفر پناهیان

آ_۱۰۸٤۷

خاندان محترم آبراهه، جناب عبدالکریم آبراهه

درگذشت فقیده سعیده پوران آبراهه، فرزند ارجمند شما که از همکاران صدیق و والای ما بود، موجب تاثر و تالم شدید همه دوستان وهمکاران میباشد مااین ضایعه‌دردناک را به شما وخاندان محترم آبراهه صمیمانه تسلیت می گوئیم واز خداوند متعال صبر وشکیبائی‌برای‌تمام اقوام ودوستان آن شادروان خواستاریم .

کارکنان شرکت سهامی خاص تهیه و توزیع قطعات ولوازم یدکی محصولات ایران ناسیونال .

آ_۱۱۰۳۰

آقای صابر ایران‌پرور

باکمال تاسف درگذشت مادر گرامی همسرتان را بجنابعالی و خانواده محترم تسلیت میگوئیم .

گروه صنعتی بهشهر

آ_۱۱۰۲۷

خانواده محترم شکراللهزاده

باانده عمیق مرگ نابهنگام آقای علی‌اکبر شکراللهزاده را تسلیت عرض نموده خود را دراین سوگ بزرگ شریک‌میدانیم.

تیمور غلامپور

آ_۱۱۰۲٦

شرکت ایران کنتی‌مار

بانهایت تاسف فوت نابهنگام جناب آقای شکراللهزاده را تسلیت عرض نموده بقای عمر خانواده و بازماندگان آنمرحوم را از خداوند بزرگ خواستار است .

آ_۱۱۰۲۵

همکار گرامی جناب آقای علی باس‌موقر

مصیبت وارده را تسلیت میگوئیم و خودرا در غم شما شریک میدانیم.

کارکنان سازمان شهرسازی خوزستان

آ_۲۸۲۰

بانهایت تاسف درگذشت حضرت آیت‌اللهالعظمی آقای‌آخوند ملاعلی معصومی را بمجامعه روحانیت و عالم تشییع ،بخصوص مردم استان همدان تسلیت میگوییم .

ازطرف کارکنان‌چایخانه سنتی همدان ـ حسین محمدی

آ_۲۸۲۱

جناب آقای اسفندیار هماپون‌فر

درگذشت پدر گرامیتان را تسلیت گفته بقاء عمر و سعادت شماو خانواده محترم هماپون‌فر را از ایزدمتعال مسئلت داریم.

کارکنان شرکت تونز ایران

آ_۱۱۰۲۳

جناب آقای ناصر امامی دبیر محترم سندیکای خبرنگاران و نویسندگان استان فارس

با نهایت تاثر و تاسف فوت ناگهانی مادر گرامیتان‌را تسلیت عرض نموده بقاء عمر جنابعالی و خانواده محترمتان را ازخداوند بزرگ خواستاریم .

از طرف کارکنان اداره کل کار وامور اجتماعی و سازمان‌های وابسته در استان فارس .

عباس آذرنوش

سرکار خانم مینا عباس‌زاده

درگذشت مادر گرامیتان را بشما و خانواده محترمتان تسلیت عرض نموده و بقای عمر شمارااز خداوندمتعال خواستار است .

حسن مساوات و بانو

آ_۵۳۰۱

جناب آقای ناصر امامی

مرگ جانگداز است ومرگ مادر بمراتب جانگدازتر در وک از دست دادن مادر بزرگوارتان همدردیم .

کازرون ـ دادرس زاهدی

آ_۲۸۳۹

سرکار خانم حبیبه منصور آبادی لاهیجانیان‌نیا

باتاسف و قلبی‌پراز اندوه مصیبت وارده را از صمیم‌قلب تسلیت عرض نموده واز خداوند بزرگ برای کلیه بازماندگان صغیرو شکیبائی آرزو می‌نمائیم.

مهری پورهادیان ـ طاهره نجمی‌زاده

آ_۱۱۰٤۷

آقای مهندس پورطواف

بانهایت تاسف و تاثر مصیبت واردہ فوت برادر گرامیتان را تسلیت می‌گوئیم.

مهندسین مشاور پیمان

آ_۱۱۰٤٤

سرکار خانم توران منصوریان اردستانی پوریان

بانهایت تاسف و تاثر مصیبت واردمرا از صمیم قلب‌تسلیت عرض نموده دوام و بقاء عمر برای یکایک بازماندگان از خدای بزرگ خواهانیم.

سید مصطفی صادقی‌زاده و بانو

آ_۱۱۰٤٦

دوست گرامی جناب آقای دکتر منصوری

مصیبت وارده را بمجنابعالی و خانواده محترم تسلیت می‌گوییم .

مگروجیان ـ امیرصدری ـ پویا

آ_۱۱۰۷۰

جناب آقای مهندس کیومرث حبیبزاده خسروخانیان

باانده و تاسف بسیار مصیبت وارده را از صمیم قلب بشما تسلیت عرض نموده واز ایزدمنان دوام و بقاء عمر برای سایر بازماندگان خواستاریم .

تیمور رفسنجانی‌زاده ـ پرویز همامی‌پوریان

آ_۱۱۰۵۱

جناب‌آقای مهندس کیخسرو وحیدسرائی محمودیان

بدینوسیله مصیبت وارده را از صمیم قلب تسلیت عرض نموده دوام و بقاء عمر برای یکایک بازماندگان از خداوندبزرگ آرزو داریم .

جهانگیر رستم‌پوریان ـ محمدعلی فتاحی‌زاده

آ_۱۱۰۵۰

سرکار خانم صدیقه‌السادات مشهدی‌زاده‌پور

مصیبت وارده را صمیمانه بشما تسلیت عرض نموده واز خداوند برای یکایک بازماندگان صبر و شکیبائی آرزو مینمائیم.

توران ساراخانیان ـ منصوره کریم‌آبادی

آ_۱۱۰٤۹

جناب آقای ناصر امامی

بانهایت تاثر وتاسف درگذشت مادر گرامیتان را تسلیت عرض نموده طول عمر وصبر برای آن‌جناب وخاندان‌محترم امامی از خداوند بزرگ مسئلت می‌نماید .

شیراز ـ احمد نادر نکاظمی

جناب آقای ایرج‌پناه رئیس حسابداری شرکت آربل

با اندوه فراوان مصیبت واردہ را به آنجناب تسلیت عرض‌نمودوبقای عمر وسلامت جنابعالی و خانوادەگرامیتان را آرزومندم .

حسابداری شرکت ساختمانی ژیان کیقبادی

آ_۵۳٤۷

جناب آقای علی احسان رضائی امیری ریاست محترم آموزش و پرورش سراب

با نهایت تاسف مصیبت واردہ را از صمیم قلب تسلیت عرض نموده واز خداوند بزرگ برای بازماندگان صبر و شکیبائی آرزو داریم .

سراب دبیران وکارکنان دفتر فرهنگی مرکز آموزش سپاه دانش .

علمای اسلامی مشروع بودن بچه آزمایشگاهی راتأیید کردند

امروز گزارشگران اطلاعات زن می‌باشد ، بوجود آمده ، نظر روحانیون و گروهی از پزشکان رادرمورد تولدنخستین بچه لوله آزمایشگاهی جویا شدند.

حضرت آیت‌الله کمره‌ای در باره بچه آزمایشگاهی که‌سپیده دم امروز در انگلیس بدنیا آمد به‌خبرنگار ما گفتند :

چون نطفه این کودک اززن و شوهری است که شرعا ازدواج کرده‌اند و از طرفی نطفه در شرایط اضطراری ،در خارج از رحم بسته شده ولی‌در رحم رشد کرده و بزرگ شده حلال زاده است وارث میبرد.

حضرت آیت‌الله یحیی‌نوری درباره کودک آزمایشگاهی گفتند:کودک آزمایشگاهی‌چون از نطفه‌پدرو مادرش بوجود آمده در حکم فرزند طبیعی است وهمه مزایاو شرایط فرزندطبیعی شامل اونیز می‌شود ، امادر صورتیکه یکی از اجزای نطفه ویا هردو از کسان دیگر باشد کودک حلال‌زاده نخواهدبود.

در مورد اول باید توجه کنیم‌که حکم‌دین‌صریح است و حضرت آیت‌اللهخوئی به‌تفصیل درباره آن‌صحبت فرموده‌اند ، شرایط ایجاب کرده که نطفه بیرون از زهدان مادر منعقد شود بنابراین مورد ،مورد اضطراری است‌و نیازی نیست، حتما مجامعت صورت گرفته باشد.

آقای دکتر سید عبدالرضا حجازی واعظ مشهور نیز در مورد کودک قرن به خبرنگار ما گفت:

بنیان نسبت دادن فرزندی‌به پدر و مادر نطفه آنهاست و کیفیت پرورش نطفه مرحله‌ای است که‌این نسبت را قطع‌نمی‌کند بنابراین اگر چنین اتفاقی بیفتد که نطفه خارج از رحم ترکیب شود و بعد دررحم‌مادر پرورش یابد منسوب به آنها خواهد بود،ازآنها ارث‌خواهد بردو نسبت به‌آنها فرزندی‌حلال بشمار خواهد رفت .

حضرت‌آیت‌الله ابراهیم‌میلانی درمورد کودک آزمایشگاهی اینطور اظهار نظر کردند:

چون کودک از نطفه مردی که قانونا و شرعا شوهر آن

در این نوزاد ظاهر میشود یا نه ناهنجاریهائی ازنظر نشستن ، راه رفتن ، تکلم و پیشرفت ذهنی.

دکتر علی اصغر پلاسید استاد بیماریهای زنان دانشگاه تهران نیز عقیده داشت این کار از نظرعلمی اهمیت زیادی دارد و پایه بررسی سلول‌ها و طرز ساختمان آنهاست ودرآینده شاید بشود خیلی ازبیماریها را بررسی کرد . همچنین در آینده میتوانند از تولد نوزادان ناقص‌الخلقه‌بوسیله پدران و مادرانی که‌دارای کروموزوم‌های ناقصند جلوگیری کرد و بچه‌های سالمی را برای آنان‌بوجود آورد.

دزدان بانک صادرات دستگیر شدند

حدود ساعت ده دیشب همدست دیگر سارق مسلح‌بانک صادرات توسط مامورین اداره آگاهی دستگیر شد .وی علی اسدی نام دارد و هیجده ساله است .

متهم اصلی که روز گذشته دستگیر شد و در ابتدا خودرا حسن صادقی‌معرفی‌کرد .امروز اعتراف نمود که نام اصلی او فریدون امیدیان است .

فریدون دربازجوئی های مقدماتی گفت : تاکنون به ۳ بانک صادرات دستبرد زده‌ام .

فریدون اعتراف کرد ، چون شعب بانک صادرات در محل های خلوت قرارداشت ودارای کارمند زیاد نبود به‌آنهادستبرد زده است .

علی اسدی‌نیز دراین باره گفت: من فقط دردو سرقت‌بانک صادرات خیابان های نصرت و اسکندری با فریدون بودم واو ۷۰۰ تومان به من داد. علی اسدی افزود : فریدون به من گفت بخاطر آنکه میخواهد با دختر مورد علاقه‌اش‌عروسی کند و مقداری نیز بدهکار است میخواهد به بانک دستبردبزند.

با کشف اسلحه از فریدون، مامورین پرونده بانک صادرات شعبه قلمرغی را که در تاریخ ۳۶ر۳ر۳۶ تشکیل شده بود به پرونده اخیر اضافه کردندزیرا درآن وقت رئیس شعبه بانک همدست دیگر سارق مسلح‌بانک بنام علی حسینی که در برابر دزدبانک مقاومت کرده‌بود به قتل رسید. مامورین‌پوکه فشنگ اسلحه فریدون را جهت مقایسه بافشنگی که رئیس بانک قلمرغی باآن بقتل رسید به آزمایشگاه تشخیص هویت فرستادند.

شرح کامل سرقت بانک و دستگیری فریدون امیدیان که قبلا خود را حسن صادقی معرفی کرده بود در صفحه حوادث امروز چاپ‌شده است.

همکاری در زمینه هواپیمائی

بدعوت تیمسار سپهبد هیات مدیره و مدیر عامل علی محمد خادمی ریاست هواپیمائی ملی ایران (هما) علی قدنور رئیس هیات مدیره شرکت هواپیمائی سلطنتی آلیا ظهر امروز وارد تهران شد . وی طی سه روز اقامت خود در ایران با تیمسار خادمی و مقامات هواپیمائی ملی ایران درزمینه‌همکاریهای بازرگانی بین دو شرکت هواپیمائی مذاکره خواهد کرد و در این مذاکرات امکانات‌توسعه این‌همکاریها بررسی خواهد

بلیت قطار، هواپیما و اتوبوس نایاب شد

همزمان با فرا رسیدن تابستان و آغاز سفر های تابستانی کارمندان دولت و بخش خصوصی بلیت هواپیما، اتوبوس و قطار بمقصد شهرستان های کشور نایاب شد.

کمبود بلیت وسائط حمل و نقل هوائی و زمینی به مقصد شهرستان های کشور بیشتر در مسیرهایی است که در تابستان تعداد بیشتری مسافر بسوی خود جلب میکنند.

در این میان بلیت قطار به مقصد مشهد بسیار کمیاب است، بطوری که مسافرانی که قصد عزیمت از تهران به مشهد، یا بالعکس را دارند باید برای تهیه بلیت قطار شبها برای گرفتن جا در صف انتظار تهیه بلیت به گیشه های فروش بلیت قطار مراجعه کنند تا برای چند روز بعد بلیت تهیه کنند.

بلیت اتوبوس در مسیر تهران - مشهد و تهران به مقصد شهرستان های ساحلی دریای خزر نیز بسیار کمیاب است.

در این میان تهیه بلیت به مقصد شهرستان های گرمسیر کشور چندان با دشواری صورت نمیگیرد چرا که در فصل گرما کمتر کسی برای استفاده از تعطیلات تابستانی راهی شهرستان های گرمسیر کشور (مانند اهواز - خرمشهر - بندر عباس - بوشهر و کرمان) میشود.

تهیه بلیت هواپیما نیز بمقصد شهرستان های پر مسافر کشور نظیر مشهد و شیراز و تبریز با دشواری امکان پذیر است، لیکن دشواری تهیه بلیت هواپیما به مقصد شهرستان های کشور بمراتب کمتر از سال های قبل میباشد و علت آن مسافر بری هوائی با هواپیما های نوع «ارباس» میباشد که گنجایش حدود ۲۸۰ مسافر را دارد.

خط هوائی مسیر تهران - رامسر تهران - نوشهر نیز تابستان امسال با تراکم مسافر مواجه است چرا که در این مسیر از هواپیما های «ار - باس» استفاده نمیشود و این نوع هواپیما بیشتر در مسیر شیراز و مشهد بکار گرفته شده است.

بررسی کارشناسان نشان میدهد که امسال تعداد مسافران داخلی کشور تا ۲۰ در صد بیش از مسافرین سال گذشته میباشد. تهیه بلیت هواپیما از کلیه شرکت های هوائی فعال در ایران برای کشور های اروپائی و آمریکایی برای یک تا دو هفته بعد امکان پذیر است.

تقویم اطلاعات

ساعات شرعی
استخراج دکتر ریاضی کرمانی

چهارشنبه - چهارم امرداد ماه ۲۵۳۷
بیستم شعبان ۱۳۹۸ - ۲۶ ژوئیه ۱۹۷۸
اذان مغرب . . . . . ساعت ۹ و ٤ دقیقه
اذان صبح (فردا) . . ساعت ٤ و ٥١ دقیقه
طلوع آفتاب (فردا) . . ساعت ٦ و ٣٥ دقیقه
ظهر شرعی (فردا) . . ساعت ۱ و ٤٣ دقیقه
اذان مغرب (فردا) . . ساعت ۹ و ۳ دقیقه

اطلاعات دیپلماتیک

تصمیم اوپک در مورد دلار سنای امریکا را نگران کرد

تصمیم مقدماتی اوپک در مورد مقابله باکاهش ارزش دلار اثر سیاسی و اقتصادی شدیدی برروی اقتصاد امریکا و دلار گذاشته که قابل لمس ترین آن کاهش شدید قیمت دلار درچند روز اخیردر بررسی های جهانی است. درهفته های قبل کمیته‌ای ازاوپک بریاست شیخ علی خلیفه الصباح وزیر نفت کویت در لندن کار خود را برای پیدا کردن راه‌حلی جهت جلوگیری از ضررناشی از کاهش ارزش دلار آغاز کرد.

آخرین حرفی که از سوی این کمیته منتشر شداین بودکه کمیته به‌اوپک پیشنهاد میکند نرخ متوسط چند ارز معتبر جهان (به‌احتمال زیاد ارزهای حق برداشت صندوق بین‌المللی پول) را ملاک ارزیابی قیمت نفت قرار دهد، منتهی پول درگردش و مورد پرداخت همان دلار باشد (که‌البته مورد دوم اهمیت چندانی ندارد). هنوز بدرستی روشن نیست فرق این طرح با «حق‌برداشت» که دلار درآن ۳۳ در صد سهم دارد چیست. ظاهرا اگر کشور های عضو اوپک «حق برداشت» را قبول نکردند یعنی سهم ۳۳ در صد دلار را نپذیرفته و میانگین دیگری راکه متفاوت با «حق برداشت» است تعیین کرده‌اند.

خبرفوق در زمانی انتشار یافت که «ین» یکبار دیگردر مقابل دلار درحال ترقی بود، در نتیجه سقوط دلار شدیدتر شد و همین‌امر سروصدای زیادی را درداخل امریکا برانگیخت تا آنجاکه «انتونی سالمون» معاون خزانه‌داری ایالات‌متحده مجبور شد در مقابل یک کمیته فرعی سنای امریکا توضیحاتی بدهد وی گفت:

وی گفت دلیلی ندارد که امریکا بپذیرد که عربستان سعودی و یاسایر کشورهای عمده‌سازمان ممالک صادر کننده نفت اوپک حاضر باشند برای قیمت‌گذاری صادرات نفت خود دلار را رها کنند و به مجموعه‌ای ازارزها روی‌آورند، وی افزود اگر کشورهای اوپک بخواهندگاه دلار و گاه مجموعه ارزها را برای قیمت گذاری نفت خود تعیین کنند این‌عمل موجب برهم زدن نظم و از میان بردن حس اعتماد در بازرگانی بین‌المللی خواهد شد.

سالمون اضافه کرد یک چنین تصمیمی باید در اجلاس عالی اوپک اخذشود، نه به وسیله کارشناسان این سازمان وی در این زمینه اضافه کردکه تاکنون ایالات متحده هیچگونه اشاره‌ای از اینکه برای مثال عربستان سعودی میخواهد در قیمت گذاری‌نفت‌یک چنین‌تغییری بدهد دریافت نکرده است.

سناتور فرانک چرچ رئیس کمیته فرعی سنا از سالمون سئوال کردکه‌در صورت تعیین مجموعه‌ای از ارزها برای‌قیمت گذاری نفت‌اوپک سیاست‌امریکا چه خواهد بود.

سالمون‌در پاسخ این‌سئوال اظهار داشت‌این‌تغییر درصورت وقوع آثارکوتاه مدت‌نامطلوبی خواهد داشت وی اضافه کرد ایالات متحده بااین اقدام‌موافق نیست اگرچه احتمالا در بلند مدت این‌تغییر هیچگونه مشکلی پدید نخواهد آورد.

حسنی مبارک: درباره حوادث افریقا و خاورمیانه باشاهنشاه مشورت میکنم

پاریس- خبرگزاری‌فرانسه حسنی مبارک معاون رئیس جمهوری مصر به خبرنگار خبرگزاری خاورمیانه در پاریس گفت که حامل‌دوپیام پرزیدنت انورسادات برای شاهنشاه ایران و سلطان حسن دوم پادشاه مغرب است.

معاون رئیس جمهوری مصر که دیشب پاریس را بسوی مراکش ترک کرد تاکید کرد که درباره اوضاع خاورمیانه و مذاکرات اخیر پرزیدنت‌سادات‌درسالزبورگ و همچنین درباره نتایج کنفرانس سه‌جانبه «لیدز» گزارشی به‌سلطان حسن‌دوم خواهد داد.

حسنی مبارک تصریح کرد که با شاهنشاه ایران نیز درباره آخرین تحولات اوضاع خاورمیانه و حوادث افغانستان که منجر به سقوط رژیم داود شد گفتگو و تبادل‌نظر خواهد کرد.

معاون رئیس جمهوری مصرافزود: پیرامون‌اوضاع شاخ افریقا، خلیج فارس و تاثیر حوادث این مناطق در آرمان عرب نیز با شاهنشاه ایران گفتگو خواهم کرد.

۴ هزار زن «آلمانی- ایرانی» به‌عوارض خروج از کشور اعتراض دارند

دکتر «هرمان اشمیت فوکن‌هاوزن» معاون مجلس فدرال آلمان غربی دیروز در تهران گفت یکی از موضوعاتی که در مذاکرات وی با روسای مجلسین‌سنا و شورایملی مطرح خواهد شد مسئله پرداخت بیست ودوهزار ریال عوارض خروج از کشور وسیله آن گروه از زنان آلمانی است که شوهر ایرانی اختیار کرده‌اند. وی افزود حدود چهارهزار نفر از زنان‌آلمانی که همسر ایرانی دارند بخاطر سنگینی عوارض خروج از ایران قادر نیستند به دیدار بستگان خود در آلمان بروند. این عده طی نامه‌های متعددی که به نمایندگان‌مجلس فدرال‌آلمان غربی نوشته‌اند خواستار این شده‌اند که اقداماتی در این زمینه انجام شود.

دکتر «اشمیت فوکن هاوزن» اضافه کرد بسیاری از ایرانیان مقیم آلمان که همسران آلمانی دارند معتقد هستند که مسئله پرداخت بیست و دوهزار ریال عوارض خروج از ایران‌در صورت بازگشت آنها به ایران مشکلات مالی زیادی برای خانواده آنها ایجاد خواهد کرد. (لازم‌به‌توضیح است که دانشجویان ایرانی و همسران آنها که برای گذراندن تعطیلات خود به ایران می‌آیند از پرداخت این عوارض معاف هستند.)

معاون مجلس فدرال‌آلمان گفت وی در ملاقات با روسای مجلسین ایران درباره مسافرت‌هیئت‌پارلمانی ایران به آلمان فدرال نیز گفتگو خواهد کرد. او افزود از آنجا که تابستان آینده در ایران انتخابات عمومی برگزار خواهد شد فکر میکند بهتر است سفر هیئت پارلمانی در سال جاری انجام گیرد.

از معاون مجلس فدرال درباره کنفرانس اخیرسران کشورهای صنعتی غرب در بن سئوال شد و دکتر «اشمیت فوکن هاوزن» گفت آلمان فدرال طی‌این‌کنفرانس قول داد با ازدیاد تولید ناخالص ملی خود به‌بهبود اوضاع اقتصادی جهان‌کمک کند و در حال حاضرمقامات رسمی آلمان مشغول‌بررسی این موضوع هستند که‌بهتر است اینکار را از طریق کاهش مالیات‌ها انجام دهند یا از راه افزایش سرمایه گذاریهای عمومی و خصوصی. تصمیم نهائی‌در این مورد تاپایان هفته‌جاری اخذ خواهد شد.

دکتر «اشمیت‌فوکن‌هاوزن» درباره برنامه‌های مبارزه‌با تروریسم دولت فدرال گفت تعداد زیادی از رهبران تروریستهای آلمانی در خارج ازآلمان فدرال‌دستگیر شده‌اند وهم‌اکنون‌مذاکراتی درجهت استرداد آنها در جریان است. وی افزود مطمئن است ایران تصمیمات کنفرانس سران کشورهای صنعتی در بن درباره‌مبارزه با هواپیماربائی را تائید خواهد کرد.

از دکتر «اشمیت فوکن هاوزن» در مورد فایده مسافرت هیئت‌های پارلمانی سئوال شد و معاون‌مجلس فدرال گفت نمایندگان‌دستگاه های قانونگزاری دو کشور از طریق این مسافرت‌ها به حقایق کشورهای یکدیگر آشنا خواهند شد. وی بطور مثال گفت هنگامیکه در ماههای ژانویه وفوریه گذشته خبرهائی از تظاهرات و ناآرامی در ایران‌به‌آلمان رسید بیشتر مردم شوکه شدند ولی آمدن هیئت پارلمانی آلمان فدرال به ایران باعث شد آنها خود از نزدیک حقایق اوضاع ایران را مشاهده کرده و بتوانند میان‌حقیقت‌و شایعات تمایز قایل شوند.

عده مدیران کل کشاورزی به یک سوم تقلیل مییابد

انتصابات جدید وزارت کشاورزی و عمران روستائی در جریان ادغام مدیریت های کشاورزی و تعاون روستائی و جنگل هادر دو استان‌کشور بموقع اجراء گذاشته شد و احکام جدید دو مدیر کل تازه صادر گردید.

بموجب احکام جدید که از طرف وزیر کشاورزی و عمران روستائی صادر شد دکتر خلیل مومنی ترکمان بسمت مدیر کل کشاورزی و سرپرست تعاون وامور روستا ها و سرجنگل‌داری آذربایجان شرقی ودکتر عبدالعظیم حبیب‌الهی بسمت‌مدیر کل کشاورزی‌و سرپرست تعاون وامور روستا ها و سرجنگل‌داری کرمان منصوب شدند.

خبرنگار ما گزارش میدهد، بتدریج مدیران سه قسمت‌مربوط به کشاورزی‌و تعاون وجنگل‌هادر یکدیگر ادغام خواهد شد ودرهر یک ازاستان های‌کشور فقط یک مدیر کل از طرف وزارت کشاورزی و عمران روستائی منصوب خواهد شد.

بنابراین بااجرای این برنامه مدیران کل وزارت کشاورزی وعمران روستائی در سطح کشور به‌یک سوم تقلیل داده خواهند شد.

کتاب سفید درباره انتخابات پاکستان

سرانجام پس‌از ماهها انتظار دولت پاکستان دیروز رسما کتاب سفید بررسی جریان برگزاری انتخاب ماه مارس ۱۹۷۷ وسیله دولت ذوالفقار علی بوتو را انتشار داد. این گزارش که در کتابی به قطع نظامی و به ضخامت‌هفت سانتی متر و در ۱٤۰٥صفحه چاپ‌شد. طبق اطلاعیه‌ایکه‌از طرف‌سفارت پاکستان درتهران انتشار یافته «حاوی مدارک اصیل فراوان است که نشان میدهد مقدمات دستکاری در انتخابات از مدت هاپیش تهیه شده بود. «این کتاب که بیش از هزار صفحه فتوکپی اسناد اصلی‌در آن‌دیده میشود شامل الگو و طرحی است که‌نمودارتقلب‌در انتخابات ازسوی رهبران حزب مردم پاکستان میباشد. اطلاعیه‌سفارت پاکستان میافزاید که این کتاب شامل دونوع اسناد و مدارک بشرح زیر است: یکی اسنادو مدارکی که‌بامضاء شخص‌نخست وزیر سابق بوده و یابه فرمان مشارالیه و یابه‌امضاء رفیع‌رضا وزیر تولیدات دولت بوتو که نظارت عالیه بربرنامه انتخابات حزب مردم پاکستان کاملا به عهده او واگذار شده بود. همچنین تعداد اسنادنیز بوسیله سردار محمد حیات تامان‌مشاور سیاسی بوتو وعده دیگری از ماموران ایالتی و افسرانی که مامور اجرای‌انتخابات بوده‌اند امضاء شده است. دوم‌اطلاعاتی که کمیته تحقیق (که در تاریخ اول نوامبر۱۹۷۷ ازسوی‌ژنرال ضیاءالحق رهبر نظامی پاکستان برای تحقیق درباره نحوه‌ی اجرای انتخابات تعیین گردید) بدست آورده است. سفارت پاکستان در تهران در اطلاعیه خود نتیجه گیری میکند که‌بنا براین کتاب سفید مدرک کاملی است که سوء استفاده حزب حاکم را از قدرت دولت وپول دولت و دستگاههای دولتی جهت‌برگزاری انتخابات عمومی به‌نفع خود کاملا آشکارمی - سازد.

حد نصاب جدید پالایشگاه آبادان

سخنگوی شرکت ملی نفت اعلام کرد دستگاه جدیدتقطیر نفت خام شماره ۸۵ پالایشگاه آبادان که برای ۱۳۰ هزار بشکه در روز طراحی شده بود ارروز ۲۱ تیرماه ۲۵۳۷ با تصفیه ۱۵۰ هزار بشکه‌در روز به‌حد نصاب جدیدی دست یافت.

افزایش ۲۰هزار بشکه‌درروز که‌معادل ٤ر۱٥ درصدظرفیت طراحی شده میباشد درنتیجه اجرای برنامه هائی‌که‌بمنظور بالا بردن سطح کارآئی و بهره‌وری در شرکت‌ملی نفت ایران تهیه و تنظیم گردیده بدست آمده است.

این پالایشگاه در تیر ماه سال جاری با تخلیه ٦۲۱۹۸ تن کالا در اسکله حدنصاب جدیدی‌بدست آوردکه‌تاکنون سابقه نداشته است.

بموجب گزارش موسسه خلع سلاح امریکا:

مخارج تسلیحاتی جهان دو برابر شد

موسسه کنترل خلع سلاح امریکا طی گزارشی اعلام کرد بودجه خرید اسلحه کلیه‌کشور های جهان در دهسال اخیردو برابر شده است. و این‌افزایش، یعنی «انتقال‌پولی که‌می‌توانست صرف بهداشت و فرهنگ شود اما به‌خرید اسلحه اختصاص یافت، نشان میدهد که امنیت بین‌المللی متزلزل‌است و تزلزل امنیت موجب نگرانی فراوان می‌باشد در یک بررسی دیگر ازاین گزارش معلوم می‌شود مخارج تسلیحاتی جهان درقالب پیمان هائی نظیر ورشو و کشورهای خاورمیانه‌و اعضای اوپک در سال ۱۹۷٦ به‌قریب چهارصد میلیارد دلار رسیده است.

در همین گزارش آمده‌است که شوروی با افزایش چهل‌در صد به‌بودجه تسلیحاتی خود بیش‌از امریکا خرج تسلیحات کرده و اینک ازاین لحاظ‌مقام اول را دارد. مقام های بعدی را امریکا و سپس بترتیب چین و آلمان غربی و فرانسه دارند.

هر که را طاووس باید جور هندوستان کشد

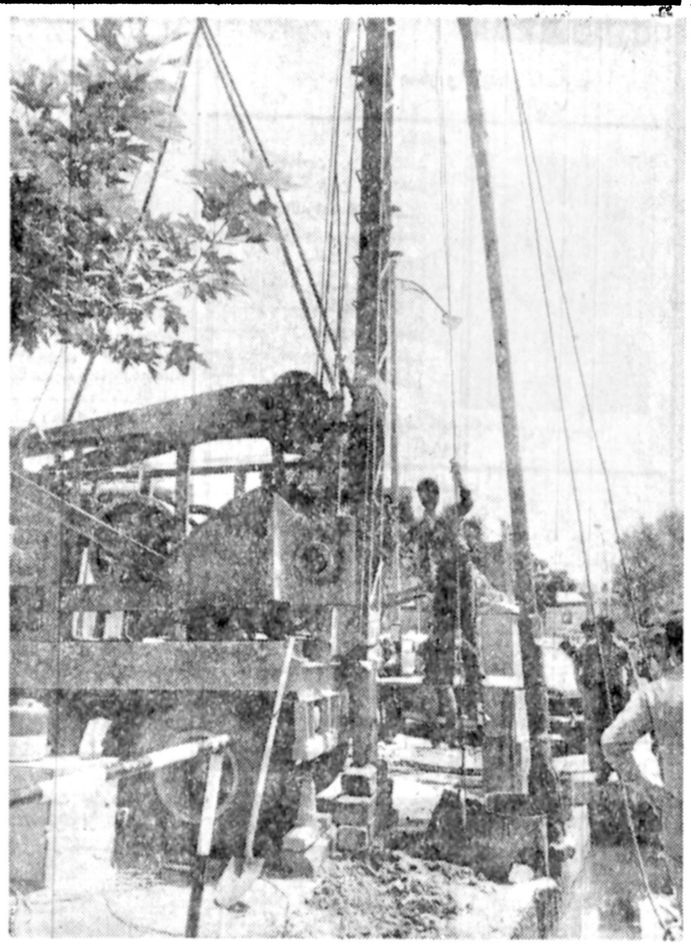

شاید شما هم در نقطه‌ای از تهران، به این منظره برخورد کرده‌اید. این‌دستگاه عظیم الجثه، هرچندگاه‌یکبار در یکی از خیابان های‌مسیر مترو، اطراق می‌کند و باکندن قسمتی از زمین، از خاک محل نمونه برداری می‌کند. این، یکی از امور مقدماتی برای ایجاد متروی پایتخت است.

صدالبته که حضور چنین دستگاه غول‌آسائی، درمعابر و خیابان ها و میادین پر ازدحام، بر مشکلات‌ترافیک ولو بطور موقت، چند برابر می‌افزاید و از طرف دیگر، آن قسمت از زمین‌که برای نمونه برداری کنده می‌شود، آمار چاله چوله های بیشمار را بالا میبرد، اما از قدیم گفته‌اند: هرکه را طاووس باید جور هندوستان کشد!

شرایط ارتقاء گروه معلمان تغییر کرد

شرایط ارتقاء گروه معلمان تغییر کرد وبراساس اصلاحیه جدیدی که درطرح طبقه بندی معلمان انجام شد، هنگام ارتقاء گروه تمام سوابق تجربی آموزشی معلمان در رشته قبلی به حساب خواهد آمد.

امروز وزارت آموزش‌و پرورش در این مورد اعلام کرد: بموجب اصلاحیه طرح طبقه بندی مشاغل معلمان کشور، چون در بعضی از طبقات شغلی سوابق تجربی در سطح آموش ابتدائی‌هم عرض سوابق تجربی در سطح متوسطه‌مقابل‌احتساب می‌باشد و از طرفی‌دارندگان مدارک تحصیلی لیسانس در رشته مورد نیاز ابتدائی و دارندگان مدارک تحصیلی دیپلم کامل متوسطه چه در سطح آموزش ابتدائی و چه در سطح آموزش متوسطه تحت شرایط واحدی از گروه شغلی مربوط استفاده خواهند کرد.

لذا موضوع احتساب تجارب آموزشی رشته قبلی در رشته جدید بمیزان چهار پنجم منتفی است و منبعدتمام سوابق تجربی آموزشی معلمان ملاک محاسبه قرار خواهد گرفت.

بهمین جهت دستور داده شده است که مراتب بهمین نحو به هنگام ارتقاء گروه معلمان از تاریخ‌اول‌فروردین ماه سال جاری بمورداجرا گذاشته شود.

کشف سوء استفاده و اخاذی با کارتهای بازرسی اتاق اصناف

بعلت کشف سوء استفاده عده‌ای، از کارتهای‌بازرسی اتاق اصناف وکمیته حمایت ازمصرف کننده برای‌اخاذی از فروشندگان، رنگ کلیه کارتهای مربوط از سفید به سبز برای بازرسان‌اتاق اصناف وصورتی برای بازرسان کمیته حمایت از مصرف کننده تغییر کرد و کارتهای جدید برای آنها صادر و در اختیارشان گذاشته شد.

سخنگوی اتاق اصناف پایتخت اعلام کرد: نظر به‌اینکه عده‌ای خارج ازکادر بازرسی اتاق اصناف‌پایتخت وکمیته ملی حمایت از مصرف کننده از کارتهای ضابط دادگستری سوء - استفاده میکردند وموجبات ناراحتی صاحبان واحد - های صنفی تهران را فراهم می‌آوردند. اتاق اصناف پایتخت با دادستان تهران مذاکره کرد وتصمیم گرفته شد برای جلوگیری ازسوء استفاده آن دسته ازکسانی که‌به‌کارتهای سفیددسترسی پیدا کرده بودند، کلیه کارتهای سفید رنگی که در اختیار بازرسان مبارزه با گرانفروشی بود از درجه اعتبار ساقط شود و کارت هائی بارنگ سبز وصورتی باامضاء دادستان تهران در اختیار بازرسان قرار گیرد. رنگ کارت بازرسان اتاق اصناف سبز و رنگ کارت بازرسان کمیته ملی حمایت از مصرف کننده صورتی میباشد. این کارتها هر ٦ ماه یکبار تمدید خواهدشد.

سخنگوی اتاق اصناف اضافه کرد: بازرسان‌اتاق اصناف هنگام رسیدگی به شکایات مصرف کنندگان‌باید کارت بازرسی خودرا به صاحبان مغازه‌ها ارائه‌دهند تامورد شناسائی قرارگیرند.

از سوی دیگر اتاق‌اصناف از صاحبان واحدهای‌صنفی تهران خواست که هنگام مراجعه بازرسان مبارزه با گرانفروشی از آنها کارت بازرسی‌که دارای‌مشخصات کامل بازرسی میباشد و به امضاء دادستان‌تهران‌رسیده وآرم اتاق اصناف پایتخت را نیز دارا میباشد مطالبه نمایند.

مناقصه

چون بنیاد نیکوکاری والاحضرت شاهدخت شمس پهلوی در نظر دارد تهیه و بسته بندی‌و ارسال و تحویل داروهای واحد های درمانی‌خود رادر تهران و شهرستانها که سالانه حدودا بالغ بر یکصدوبیست میلیون ریال میباشد بمناقصه بگذارد. لذا خواهشمند است متقاضیان جهت دریافت‌شرایط‌لازم حداکثر تاچهارشنبه ۱۱ر٥ر۳۷ باارائه فیش بانکی بمبلغ ۲ر٥۰۰ ریال بحساب ٥۲٥ بانک تهران‌شعبه کاخ‌شمالی به بیمارستان مفید واقع درخیابان کوروش کبیر قسمت‌داروئی مراجعه نمایند.

استاد گرامی جناب آقای دکتر نصرالله مژدهی

پزشکان مرکز پزشکی رضاشاه کبیر انتصاب جنابعالی را بوزارت بهداری وبهزیستی صمیمانه تبریک گفته‌موفقیت شما رادرمسئولیت سنگینی که‌بعهده داریدازخداوندمتعال‌خواستاریم

دکتر مهدی نورانی

استخدام در بانک عمران

بانک عمران به یکنفر اپراتور تلکس با تجربه باحداقل دیپلم متوسطه که‌خدمت نظام راانجام داده ویا دارای معافی نظام‌وظیفه غیرپزشکی‌باشد وبزبان انگلیسی وماشین نویسی لاتین آشنائی کامل داشته باشد، احتیاج دارد ازمتقاضیان خواهشمند است، جهت کسب اطلاعات بیشتر وثبت نام باداره کارگزینی بانک واقع‌در خیابان شاهرضا روبروی دانشگاه تهران مراجعه‌نمایند.

دنیای ورزش شنبه‌ها منتشر میشود

سرپرست اتاق تایپ

گروه صنعتی مینو جهت‌سرپرستی اطاق‌تایپ بهمکاری یکنفر خانم یا آقا باتحصیلات حدود دیپلم و مسلط به تایپ فارسی و آشنا به‌تایپ لاتین نیازمنداست (کسانیکه سابقه کارباماشین تحریرحافظه‌دار-ای، بی، ام‌داشته‌باشندارجحیت دارند) واجدین شرایط میتوانند همه‌روزه جهت استخدام به‌امور اداری واقع درکیلومتر ۸ جاده مخصوص کرج، گروه صنعتی مینو مراجعه‌نمایند.

معاون وزارت بهداری استعفا کرد

معاون وزارت بهداری و بهزیستی و مدیرعامل صندوق تامین اجتماعی استعفا کرد.

امروز کسب اطلاع شد که بدستور دکتر مژدهی وزیر بهداری و بهزیستی قراراست ازپزشکان بازنشسته وزارت بهداری و بهزیستی دعوت شود تا دریک جلسه باوزیر بهداری ملاقات کنند. قصد ازاین ملاقات استفاده‌وزارت بهداری ازتجربیات این‌گروه از پزشکان در زمینه توسعه امکانات درمانی است.

دکتر مژدهی وزیر بهداری در گفتگوئی مطبوعاتی در مورد طرح کارانه پزشکان گفت: طرح کارانه پزشکان بطور عمیق‌تر مورد بررسی قرار می‌گیرد ودرآن تجدید نظرهائی خواهد شد. وی در مورد بیمه خاطر نشان ساخت در امر بیمه باید دو عامل اساسی دقیقا مطالعه گردد و سپس برنامه ریزی در این زمینه آغاز شود. عامل نخست مربوط است به سرویسی که بیمه شده دریافت می کند و عامل دوم میزان پولی است که بابت اخذ این سرویس میپردازد. پس از تعیین بررسی موبه موی این دو فاکتور مسلما وزارت بهداری و بهزیستی در جهت متناسب کردن این فاکتورها کوشش عاجلانه خواهد داشت.

استعفای‌مدیر عامل‌تامین اجتماعی

بدنبال شایعه امکان تغییرات درکاراجرائی وزارت‌بهداری وبهزیستی‌امروز کسب‌اطلاع شد که محمد رضا نقابت معاون وزارت بهداری و بهزیستی‌ومدیر عامل صندوق تامین اجتماعی در نامه‌ای‌که تسلیم وزیر جدید بهداری کرده است ازمقام‌خوداستعفا داد. ولی در این‌نامه ضمن آرزوی موفقیت برای وزیر جدید متذکر شده است قصد وی از استعفا باز گذاشتن دست وزیربهداری درانتخاب همکارانش می‌باشد.

ضمنا وی تاکید کرده است که تا زمانی که در مورد استعفایش تصمیم گرفته‌شود کماکان‌وظایف محوله‌راانجام خواهد داد.

دو معاون دیگر وزارت بهداری و بهزیستی اکنون درسفر خارج بسر میبرند.

توضیح سازمان انرژی اتمی

این توضیح‌را سازمان انرژی اتمی ایران به روزنامه فر[illegible] است.

روزنامه کیهان در شماره ۲٦ر٤ر۲٥۳۷ خود شرحی‌تحت عنوان «ادامه فعالیت دوره لیسانس دانشگاه آریامهر ودر شماره ۱ر٥ر۲٥۳۷ تحت‌عنوان «انتشار ۳۰ حمایت‌نامه» درج کرده است که در آن گفته‌شده است که هیات علمی سازمان انرژی اتمی‌ایران قطعنامه مورخ ۱٥ اردیبهشت ماه دانشگاه آریامهر را تائید و خواستار ادامه فعالیت این موسسه‌شده است. سازمان انرژی اتمی ایران به آگاهی میرساند که‌این سازمان گروهی‌بنام «هیات‌علمی» ندارد و محققین و کارشناسان این سازمان در مجموع نیزدر قبال مسئله دانشگاه آریامهرهیچ نوع موضعی نگرفته و اظهار نظری نکرده‌اند. اصولا مسئله دانشگاه آریامهر با سازمان انرژی اتمی ایران و محققین‌و کارشناسان این‌سازمان ارتباطی ندارد. بنابراین مطالب فوق که باصطلاح به «هیات علمی» این سازمان نسبت داده شده قویا تکذیب میگردد. چنانچه‌کارمندانی ازاین سازمان شخصا در این زمینه اظهارنظر کرده‌اند نباید بعنوان نظر مجمع محققین و کارشناسان سازمان انرژی‌اتمی ایران تلقی شود.

توضیح رادیو تلویزیون آموزشی

روابط عمومی رادیو تلویزیون آموزشی امروز اعلام کرد که روزنامه کیهان در شماره ۲۲ر٤ر۲٥۳۷ خبری‌را درصفحه دوم چاپ کرده است مبنی بر اینکه کارکنان رادیو تلویزیون آموزشی در مورد هیات علمی دانشگاه آریامهر نامه‌ای به‌آقای نخست وزیر نوشته‌اند، کارکنان واحد های رادیو تلویزیون آموزشی در تهران‌و شهرستان ها در چند روز اخیر باتکذیب این خبر اعلام‌داشته‌اند که‌چنین نامه‌ای ننوشته‌اند و روشن نیست که چگونه از سوی کارکنان رادیو تلویزیون آموزشی که بالغ بر ٤۰۰ نفرند چنین خبری‌را منعکس کرده‌اند.

دانشمند محترم جناب آقای دکتر عزت‌الله همایونفر

مصیبت درگذشت شادروان نصرت‌اله همایونفر را به جنابعالی وسرکار علیه مادر گرامی‌تان وسایربستگان محترم تسلیت می‌گوئیم.

جهانگیر امیر حسینی وبانو

آ-۱۱۰۳۳

اطلاعات سال

شماره ۱۷و۱۸

دائرة المعارف دانش وهنر وادبیات

با داستانهای جذاب و مقالات وتفسیرهای عمیق و خواندنی

بارپورتاژهای اختصاصی از رویدادها و مسائل سیاسی، علمی، هنری، اقتصادی، ورزشی، فرهنگی وغیره

باآلبوم های نفیس‌وجالب‌از شاهکارهای عکس، کاریکاتور، طرح‌ونقاشی

بزودی منتشر میشود

بها ۴۰۰ ریال