نحوه انتشار آن در روزنامه اطلاعات تعیین گردید :

اسامی قبول‌شدگان کنکور

نام‌پذیرفته‌شدگان در رشته‌های مختلف دانشگاهی تعیین شد

در صفحه ٤

شکست ایران در المپیک

اطلاعات

یکشنبه دهم امردادماه ۲۵۳۵
چهارم شعبان ۱۳۹۶
شماره ۱۵۰۷۵ـ تکشماره ۱۰ ریال

۴۴ صفحه

سید جمال‌الدین اسدآبادی

مرد ناآرام شرق

۱۲ مرداد

اطلاعات در آستانه سالروز انقلاب مشروطیت ایران داستان راستین مشروطیت ایران را منتشر میسازد

در صفحه ٤

روز شیر و خورشید سرخ ایران

صفحات ویژه ۹، ۱۰، ۱۱ـ ۱۲ و ۳۳

۲ مهندس فرانسوی گم‌شدند

در صفحه ٤

شکست فاجعه نیست
مسئله چگونه باختن است

سازمان تربیت بدنی، فدراسیونها و باشگاهها همه اشتباه میکنند

همه هیاهوی کشتی یک نقره بود

- ۲۸ سال تلاش فقط یک نقره بیش از ۱۹۴۸ لندن !
- درمجموع تیم کشتی ایران نهم شد

فقط یک نقره ..... ویک برنز

برزگر (نقره)

نصیری (برنز)

در صفحات ۲۵ـ ۲۶ـ ۲۷ و آخر

شرایط واگذاری زمین به مردم

واگذاری زمین در مرحله نخست در تهران ، اصفهان و مشهد انجام خواهد گرفت

در صفحه ٤

تا ٦ ماه دیگر

قرص ضد بارداری مردان بازار میآید!

★ برای ساخت این قرص از هورمون جنسی مردان استفاده شده است

در صفحه ۳۳

حافظ اسد :

جنبلاط میخواهد انتقام بگیرد

صفحه ٦

اطلاعات ۱۳۰٤

روزنامه اطلاعات بمنظور رفاه کسانیکه بهنگام مراجعه برای دادن آگهیهای روزانه باداره مرکزی روزنامه اطلاعات بامشکلاتی روبرو میشوند در محل انجمن دوشیزگان وبانوان دفتر جدیدی دائر کرده است

صاحبان آگهی از این پس علاوه بر دفتر مرکزی و شعب روزنامه اطلاعات میتوانند بدفتر آگهیها در محل انجمن دوشیزگان وبانوان ـ خیابان بهار خیابان نامجو مراجعه نمایند تلفن ۳۲۸۳۱۲

استفاده از پارکینگ اختصاصی برای آگهی دهندگان مجانی است

35.RE.9

کاپساد

KAPSAD DEVELOPMENT CO.

دعوت از موسسات فرهنگی برای اداره کردن مرکز فرهنگی مجتمع کاپساد

در پروژه بزرگ آپارتمان سازی کاپساد که بزودی در منطقه وسیعی از اراضی ونک پیاده میشود طرح احداث یک مرکز فرهنگی وسیع شامل کودکستان ، دبستان ، دوره راهنمائی و دبیرستان برای استفاده ساکنان مجتمع پیش بینی شده .

طرح اصولی این مرکز از سوی کارشناسان آمریکائی مورد بررسی است وچون مدیریت این مرکز نیزبایداز استانداردبین المللی تبعیت کند ترجیح داده شد که این مرکز زیر نظر یکی از موسسات فرهنگی آزموده وباتجربه فعلی تهران قرارگیردتابتواند از برترین مدیریت و بهترین آموزگاران و دبیران ایرانی و خارجی بهره مند گردد .

بدین لحاظ ازموسسات فرهنگی باتجربه تهران دعوت میشود تابرنامه مذکور رامورد مطالعه قرارداده و پیشنهادات خودرا به کاپساد تسلیم کنند . طبیعی است درانتخاب از میان پیشنهاد دهندگان حق تقدم متعلق به موسساتی است که از همکاری مراکز فرهنگی معتبر اروپا و آمریکا برخوردارباشند

قبل از تسلیم پیشنهادات باید پیشنهاد دهنده توجه داشته باشد که وجود وسائل بازی و ورزش وآزمایشگاه های کامل درسی از یکسو وحفظ شرایط بهداشت و رفاه کودکان ازسوی دیگردر طرح کاپساد پیش بینی شده و مدیریت مرکز باید متخصصین لازم را برای این منظور دراختیار داشته باشد .

لطفا" پیشنهادات خود را بآدرس ذیل ارسال فرمائید :

خیابان خردمند شمالی ساختمان کف رنگ ـ طبقه چهارم

شرکت تیشمن

دوست ارجمندم جناب آقای ناصر رحیمزاده

درگذشت پدر بزرگوارتان را از صمیم قلب تسلیت عرض نموده بقاء عمروتندرستی برای آنجناب وخانواده محترمتان را ازدرگاه ایزد متعال خواستارم .

مهدی کیانی فرد

مجله اطلاعات

دختران پسران

آغاز مسابقه ایرانی ، ایران‌را بشناس را اعلام میدارد

شرح این مسابقه جالب و استثنائی را که ۱۵۵ جایزه برای ۱۵۵ نفر میباشد و همراه کوپن مخصوص در صفحات داخلی امروز روزنامه اطلاعات چاپ شده است حتما مطالعه فرمائید .

جناب آقای امیر عباس هویدا نخست‌وزیر و دبیرکل حزب رستاخیز ملت ایران

باکمال خوشوقتی انتصاب شایسته آقای دکتر غلامرضا خیراندیش را بسمت مسئول حزب رستاخیز ملت ایران در استان کرمانشاهان تبریک عرض مینماید. دکتر خیراندیش که از محبوبیت خاصی برخوردارند اطمینان دارم که در این سنگر نیز موفق خواهند شد.

کرمانشاه ـ حاج جواد امینی

جناب آقای امیر عباس هویدا نخست‌وزیر و دبیرکل حزب رستاخیز ملت ایران

با خرسندی کامل انتصاب بجا و شایسته آقای دکتر غلامرضا خیراندیش را به سمت مسئول حزب رستاخیز ملت ایران در استان کرمانشاهان تبریک عرض مینماید. دکتر خیراندیش که از افراد با کفایت این مملکت میباشد اطمینان داریم در مصدر این کار نیز به موفقیت‌های شایان توجهی نائل خواهند آمد .

پیروزی سربازان انقلاب شاه و مردم را ازپروردگار خواستارم .

کرمانشاه . حاج‌الله مراد سیاه کمری

آگهی استخدام منشی
بانک بین‌المللی ایران

رجوع شود به‌صفحه ۲۰ نیازمندیها

آموزشگاه بهیاری مراد

در آغاز سومین دوره فعالیت خود تعدادی دانش‌آموز میپذیرد . دوشیزگان دوستدار فن پرستاری بدفتر آموزشگاه واقع در بیمارستان گودرز یزد مراجعه نمایند . تلفن ۳۷۳۸

انجمن محلی و شرکت تعاونی عمرانی کارکنان نفت داودیه

آگهی مجمع عمومی عادی شرح درصفحه ۲۱ نیازمندیها

تشکر

از سروران ارجمند، دوستان و آشنایان گرامی‌که در مراسم تدفین، مجلس ختم و شب هفت شادروان‌جوان ناکام کاوه رستمیان شرکت یاقدما و با ارسال تلگرام و درج آگهی تسلیت‌درجراید اظهار همدردی فرمودندنهایت تشکر وسپاسگزاری را داریم چنانچه بعلت تالمات روحی نتوانستیم حضورا سپاسگزاری نمائیم پوزش می طلبیو ازخداوند متعال بقای‌عمرودوام اقبال وجود گرامی‌شان را مسئلت می‌نمائیم .

خانواده‌های رستمیان ـ رخام‌ـ مجلسی‌ـ جمالی .

بدینوسیله به‌اطلاع کلیه منسوبین ودوستان‌میرساند کمروز دوشنبه یازدهم امرداد مصادف بایکمین سالروز درگذشت شادروان محمد حسین احمدی میباشد بنابه وصیت‌آن‌مرحوم‌هزینه سال به مصرف امور خیریه‌خواهد رسید .

خاندان احمدی

تشکر و سپاس

از کلیه سروران ارجمند و شخصیت‌های محترم شرکت ملی نفت ایران (کارکنان خطوط لوله‌ومخابرات) وشرکت ملی گاز و شرکت ملی صنایع و پتروشیمی‌ایران بالاخص جناب آقای‌مهندس مصباح جالینوس وبازرگانان ودوستان وبستگان که باشرکت در مراسم تشییع جنازه ومجلس‌ترحیم وشب‌هفت مرحوم محمد رستگار وهمچنین باارسال تلگراف ودرج در روزنامه‌ها موجبات تسلی‌خاطر بازماندگان آن مرحوم را فراهم نموده‌اند صمیمانه سپاسگزاری می‌نمائیم .

هما رستگار (لاجوردی) علی رستگارپور

دریا بیشه

شهرک زیبا و نمونه ساحل دریای خزر شرح درصفحه ۱٤ نیازمندیها

دنیای ورزش
شنبه‌ها

هر خانواده ایرانی به یک وست فم است احتیاج دارد

شرح در صفحه ۳

منابع خبرگزاریها: فرانسه- یونایتدپرس- آسوشیتدپرس- رویتر- آلمان- شین‌هوآ- خاورمیانه‌و تلکس اطلاعات

خبرگزاری بلغارستان :

تلفات زلزله چین یک میلیون نفر است

وین- رویتر- آسوشیتدپرس- خبرگزاری بلغاری «بتا» دیروز گزارش داد که تلفات زلزله چین که چهارشنبه شب گذشته در چین روی داده تقریبا به یک میلیون نفررسیده است. خبرگزاری‌بلغاری منبع گزارش خودرا ذکر نکرده و دولت جمهوری خلق چین نیزبه شیوه مرسوم‌خود آماری که‌نشان دهنده تلفات‌زلزله‌باشد ارائه نداده است. کانون زمین لرزه روز چهارشنبه گذشته شهر صنعتی تانگشان در شمال غربی چین‌بوده است.این شهر تاقبل از زلزلیک میلیون‌وششصد هزار نفر جمعیت داشت .

خبرگزاری بلغاری در گزارش خود از قول یک مقام عالیرتبه وزارت خارجه چین گفته است که زلزله بسیاری از سد های خاکی وبندهایی راکه برای مهار کردن آب رودخانه ها بوجود آمده‌بود ویران کرده و سیلهای متعددی براه انداخته است . مقام مذکور همچنین گفته است که در مقایسه بازلزله‌روز چهارشنبه گذشته تمام زمین لرزه‌هایی که قبلا در کشور چین‌بوقوع‌پیوسته کاملا بی‌اهمیت بوده‌اند.

ویران کننده‌ترین‌زلزله قبلی که در تمام قرون واعصار نظیر آن دیده نشده بود بنوبه خود در چین روی داد در آن زلزله که‌در ۱۵۵۶ بوقوع پیوست ۸۳۰ هزار نفر کشته شدند. بزرگترین زلزله قبلی در قرن حاضر نیز در کشور چین روی دادو ۱۸۰ هزار نفر را درسال ۱۹۲۰ درایالت کانسو به قتل رساند.

اخطار های جدید مقامات‌چین دایربرانیکه ممکن‌است بین‌روز های شنبه تادوشنبه (دیروز تاامروز) زلزله‌بزرگ دیگری‌در این‌کشور رخ‌دهد‌دیروز وحشت سکته شش میلیون نفری پکن راحه شبها درخیابان‌ها ودرزیر چادر های نظامی بسر میبرند افزایش داد.

به‌سفارتهای ممالک خارجی درپکن چادر هایی داده شده تا ازآنها درخارج از محوطه سفارتها‌استفاده کنند‌ازطرف‌ارتش چین‌عده زیادی‌ازسربازان‌مسلح‌با سرنیزه های‌افراشته درخیابان هابه پاسداری گمارده شده‌اند.

دراینحال برای اولین‌بار دیروز ازطرف مقامات رسمی چین اعلامیه‌ای در بارەزلزله انتشار یافت. در این بیانیه از

زمین‌لرزه‌مدهش چین علاوه‌بر تلفات جانی آن در ابعاد وسیع موجب زیانهای مالی و خرابیهای بسیار شدیدگردید . در عکس دیوار یکی از ساختمانهای پکن دیده میشود که براثر زمین لرزه بکلی‌ویران‌شده و آوار بر روی پیادەرو فروریخته است . این عکس را یک‌آمریکائی که‌درجریان وقوع زمین‌لرزه در پکن‌مشغول سیاحت در شهر بود برداشته است

عکس رادیویی آسوشیتدپرس

طرف کمیته مرکزی حزب کمونیست چین گفته شده که زلزله‌مهارشنبه اخیربلای‌طبیعی عظیمی بودەو تلفات و خرابیهای بزرگی به بارآورده است.

درتمام ۳۶ سالی که ازروی کارآمدن رژیم موجود چین میگذرد بەندرت سابقه داشته است که مقامات چینی وقوع یک بلای بزرگ آسمانی و حدوث تلفات سنگین‌را اعتراف کنند.

طبق یک گزارش تلفات‌زلزله تانگشان ۱۰۰ هزارنفر بوده است. درمعادن ذغال سنگ اطراف تانگشان نیز باحتمال زیاد عده کثیری از کارگران معادن به قتل رسیده‌اند.

سفارت‌سوئیس درپکن‌دیروز طی اطلاعیه‌ای اظهار نظرکرد که زلزله اخیر ده ها هزارنفر رادر چین به‌قتل رسانده‌است.

حیوانات، وقوع زلزله را پیش‌بینی کردند

خبرگزاری ژاپنی «کیودو» دیروز از پکن گزارش داد که رفتار غیر عادی جانوران باغ وحش پکن روز گذشته (شنبه) توجه دانشمندان ژئو فیزیک چین را جلب کردو به‌آنها کمک‌نمود تاوقوع زلزله دیگری را پیشگوئی کنند.

«کیودو» در گزارش خود گفته است که بعد از آنکه انواع گوناگون‌جانوران باغ‌وحش بطور ناگهانی دچار ترس یا هیجان شدند وفریاد های بلند برآوردند و یا رفتارهای خشونت آمیز و تهاجمی در پیش گرفتند توجه دانشمندان ژئوفیزیک چینی جلب شده بیدرنگ دانستند که پیام حیوانات باغ‌وحش مربوط به نزدیک بودن یک زلزله جدید است.

کیودو مدعی است که در ماه مه گذشته نیز دانشمندان چینی وقوع چندین زلزله را از همین طریق و به کمک مطالعه در رفتار جانوران‌وحشی درباغ‌وحش حیوانات اهلی در مزارع باموفقیت پیشگوئی کردند . «کیودو» نگفته است‌که‌آیا زمین لرزه چهارشنبه گذشته نیزازطرف دانشمندان‌چینی پیشگوئی شده بود یا خیر؟

اخطار پزشک سوئدی درتل زعتر

تاسه‌روزدیگرهمه‌ما درتل‌زعترمی‌میریم

بیروت - خبرگزاری فرانسه - تخلیه اردوگاه فلسطینی تل‌زعتر از زخمی شدگان که قرار بود دیروز انجام شود باردیگر بتعویق افتاد. سخنگوی کمیته بین‌المللی صلیب سرخ اعلام داشت تنها سازمان مقاومت فلسطین و ترقیخواهان درخواستهای صلیب سرخ را برای خارج کردن مجروحین از تل‌زعتر پذیرفته‌اند. علاوه براین نیرو های محافظه کار درخواست کرده‌اند که مامورین صلیب سرخ برای خارج کردن مجروحین از تل‌زعتر نباید بیش‌از حد معین در داخل اردوگاه جلو بروند. دیروز حدود ۴۰ نفر زن و کودک فلسطینی مقر سازمان صلیب سرخ رادر بیروت اشغال کردند وبه تعویق کار تخلیه مجروحین از تل‌زعتر اعتراض کردند درحالیکه تخلیه زخمی شدگان‌ازاردوگاه فلسطین با دشواری های تازه‌ای روبرو شده است قرارداد سوریه و فلسطین که پنجشنبه شب در دمشق امضا شده واکنش های ضد و نقیض در محافل فلسطین و جهان عرب بوجود آورده است .

فاروق قدومی که از جانب مقاومت فلسطین قرارداد سوریه وفلسطین را امضاء کرده است دیروز از دمشق به بیروت بازگشت و بلافاصله گزارش گفتگو های خودرا با مقامهای سوری به یاسرعرفات و سایر رهبران فلسطین‌تسلیم کرد.

در پایان جلسه‌فاروق قدومی به خبرگزاری وفا اظهار داشت مطالب مربوط به قرارداد جداسازی نیروهای مصر و اسرائیل در صحرای سینا که در پیمان فلسطین و سوریه به آن اشاره شده است باید روشن شود زیرا این قسمت از قرارداد دمشق سوء تفاهماتی پیش آورده است . قدومی گفت سازمان آزادی بخش فلسطین نمیخواهد که روابطش بایک کشور عربی‌درمناسبات آن باکشور دیگر عرب اختلالی بوجود بیاورد . رئیس شعبه سیاسی مقاومت فلسطین اضافه کرد مفهوم جمله‌ای که در باره قرارداد صحرای‌سینا در قرارداد آورده شده تنها اشاره به حوادثی است که‌از سال ۱۹۶۷ در جهان عرب روی داده است و هدف آن پیچیده‌جمله به‌ملت‌برادر مصر که در بحران لبنان ازفلسطین پشتیبانی کرده نبوده‌است.

در قرارداد سوریه و فلسطین گفته شده است که قرارداد صحرای سینا علت اصلی پیدایش جدائی و تفرقه‌در جهان عرب و جنگ داخلی‌لبنان بوده‌است . دولت مصر به این قسمت از قرارداد شدیدا حمله کرده است و گفته است که سوریه آن را به قرارداد اضافه کرده‌است.

کمال جنبلاط رهبر سوسیالیست های ترقیخواه لبنان نیز دیشب اظهار داشت‌که‌قرارداد سینا به هیچ وجه‌ریشه‌حوادث لبنان بشمار نمی رود.جنبلاط که تاکنون از تفسیر قرار داد دمشق خودداری کرده روش مصر رادر بحران لبنان ستود وگفت اختلافات مذهبی و سیاسی که رژیم فئودال لبنان‌در برابر طبقات اجتماعی کشور پیش گرفت عامل اصلی پیدایش جنگ لبنان بوده است.

ایرادی که جنبلاط به قرارداد سوریه و فلسطین می گیرد این است که‌درآن به تخلیه لبنان از نیرو های سوری اشاره نشده است .

رهبر سوسیالیست های لبنان گفت حضور فلسطینی‌ها در لبنان آمریکا و اروپا را ناراحت می کند و آمریکائیها در این مورد نیز از اسرائیل پشتیبانی میکنند.

از سوی دیگر ابوایاد مرد نیرومند شماره ۲ سازمان آزادی بخش فلسطین ضمن مصاحبه‌ای با روزنامه الوطن چاپ کویت ضمن انتقاد شدیدازسوریه گفت قراردادی که‌روز پنجشنبه در دمشق امضاء شده با قرارداد ۱۴ فوریه که‌منجر به برخورد های مسلحانه اخیر شد هیچگونه تفاوتی ندارد. ابو ایاد افزود سازمان آزادی بخش فلسطین دیگر نمی تواند مانند گذشته ابتکار های دمشق را کورکورانه بپذیرد زیرا

کشف گودال پراز اسکلت در اردوگاه فلسطینی

جسر - الپاشا - خبرگزاری فرانسه -دیروز عده‌ای از روزنامه‌نگاران خارجی از گودال‌بزرگی درداخل اردوگاه جسر الپاشا که تعداد زیادی جمجمه و اسکلت انسان در آن کشف شده است دیدن کردند .

اردوگاه جسر الپاشا که روز ۲۸ ژوئن بدست محافظه‌کاران افتاد بکلی منهدم شده و پرنده در آن پر نمیزند.

گوربزرگی که در این اردوگاه کشف شده‌در زیر ساختمان یک کلیسا قراردارد.

یکی از مسئولان فالانژ که همراه خبرنگاران بود اظهار داشت اجساد جنگجویان و گروگان های اعدام شده را در این گودال میریختند.

گزارش الاهرام درباره قتل عرفات

قاهره - خبرگزاری فرانسه - روزنامه‌الاهرام در شماره امروز خود تاکید کرد که بین‌سرویس های اطلاعاتی سوریه و اسرائیل در ژنوبرای توطئه علیه ملت فلسطین در لبنان تماس مستقیم برقرار شده است الاهرام اضافه کرده است که اعضای سرویس‌های ویژه سوریه‌واسرائیل روز ۲ ژوئیه در یکی از هتل های ژنو با یکدیگرملاقات کرده‌اند و تا نقشه قتل رهبران مقاومت‌فلسطین ازجمله یاسرعرفات رئیس کمیته آزادی بخش فلسطین را طرح ریزی کنند .

به نوشته الاهرام ابوایاد مرد نیرومندشماره۲ الفتح‌وعده زیادی از رهبران نظامی فلسطین جزو کسانی بودند که می‌بایستی در این توطئه کشته شوند و پس از آن دمشق کنترل تمام نهضت‌های مقاومت فلسطین را بعهده می‌گرفت .

به‌نوشته الاهرام دومین‌مرحله توطئه تشکیل یک کشور فدرال در خاورمیانه از سوریه اردن بوده که می‌بایستی زیر کنترل دمشق قرار گیرد همچنین طبق نقشه توطئه سوریه و اسرائیل موافقت کرده‌اند ملک حسین منافع‌فلسطینی های ساکن ساحل غربی رودخانه‌اردن‌را بعهده‌بگیرد الاهرام در پایان نوشته است که ملک‌حسین و کامیل شمعون وسایل تماس‌بین‌سوریه و اسرائیل را در ژنو فراهم کرده‌اند .

سوریه امروزه یکی از طرفهای درگیر درجنگ لبنان است از این‌رو مسئله لبنان باید در چهارچوب اتحاد عرب حل شود وی گفت سازمان مقاومت فلسطین باید نسبت به رژیم سوریه روش احتیاط آمیزی پیش گیرد ما تاکنون عدەزیادی از جوانان خودرا درراه‌ادامه این سیاست‌از دست داده‌ایم زیرا ما نمی خواهیم تحت‌الحمایه رژیم دمشق باشیم.

ابوایاد در پایان روش کشور های عربی رادر مورد مسئله لبنان بشدت مورد انتقاد قرار داد و گفت چگونه میتوانیم باور کنیمکه‌یکصد و بیست میلیون عرب نمیتوانند به توطئه علیه لبنان و فلسطین پایان دهند و یا یک نیروی شش و هفت هزار نفری بلبنان بفرستند.

در قاهره روزنامه الاهرام ضمن تفسیر قراردادسوریه فلسطین باردیگر رژیم بعثی دمشق رابشدت مورد حمله قرار داده و نوشته است اگر سوریه خیال می کند با مبارزه علیه قراردادسینامیتواند دستهای خودرا که بخون فلسطینی ها آغشته شده پاک جلوه‌گر سازد باید بگوئیم که سخت‌دچار اشتباه شده است.

روزنامه الاهرام ضمنا نوشته است که یاسرعرفات نیز فریب نیرنگ های سوریه را نخواهد خورد زیرا اکنون سوریه نقاب از چهره برداشته وماهیت واقعی خودرانشان داده است .

همزمان بامبارزه شدیدی که در صحنه سیاست درگرفته جنگ دراطراف اردوگاه تل‌زعتر و جبهه های دیگر لبنان همچنان ادامه دارد .

رادیو صدای فلسطین گزارش داد که اردوگاه فلسطین دیروزنیزبشدت توسط توپهای سنگین محافظه کاران‌گلوله باران شد و نبرد های خونین بین مسلمانان و مسیحیان‌در تمام مدت روز ادامه داشت.

نابود میشویم

یک پزشک سوئدی که به مداوای زخمی‌ها در تل‌زعتر مشغول است گفت بی‌آبی ظرف سه روز آینده۳۰ هزار ساکن این اردوگاه محاصره شده را نابودخواهد کرد.

پزشک سوئدی گفت در حال حاضر روزی چندنفر که برای برداشتن آب آشامیدنی‌ازاردوگاه خارج‌میشوند، هدف گلوله های آتش توپخانه راست گرایان واقع شده و تکه‌تکه میشوند . «لارس‌اسمدمن»پزشک سوئدی دریک مکالمه تلفنی هشدارداد اگر ظرف سه‌روز آینده آب به دستمان نرسد بی‌شک همه ما نابود خواهیم شد .

بگفته پزشک سوئدی تاکنون ٤ هزار تن درتل‌زعتر کشته شده و بیش از ٤ هزارتن دیگر نیز زخمی‌شده‌اند.

روز گذشته همزمان با اعلام امضای قراردادوتوافق فلسطینی‌ها با سوریه موج جدیدی از آدم‌ربایی در بیروت آغازشد، از جمله کسانی که دیروز ربوده شدند یکی هم دکتر خلیل سالم معاون وزارت دارائی لبنان بود.

منابع آگاه گفتند دیروز دست کم ۲۲ تن که اکثرا مسیحی هستند ربوده شدند . از سوی دیگر دیروززدو خورد های شدیدی بین مردان مسلح فالانژیست (دست راستی) و حامیان راست‌گرای «لیبرال ملی»آنها درگرفت، حزب لیبرال ملی بزرگترین نیروی محاصره کننده تل‌زعتر است ، زدوخوردها در اطراف تل‌زعتر درگرفت.

مبارزه بین‌المللی برای قطع نمایش فیلم زندگی حضرت محمد(ص)

کویت - اسوشیتدپرس - دولت کویت از دیروز یک سلسله فعالیت های‌دیپلماتیک را در سطح بین‌المللی آغاز کرد تا از ادامه نمایش فیلم «پیام»که‌باصرف۱۷ میلیون‌دلار هزینه درباره زندگی حضرت محمد (ص) پیامبر مسلمانان تهیه شده است جلوگیری کند .

شیخ جابر علی‌کفیل‌نخست‌وزیر کویت ازدولت‌انگستان و تهیه کنندگان فیلم پیام و صاحبان سینما ها تقاضا کرد که‌نمایش فیلم‌مذکور رامتوقف سازند .

تهیه و کارگردانی فیلم پیام را مصطفی عکاظ برعهده داشته است. عنوان اصلی فیلم « محمد - رسول خدا» بودوبرای‌اولین بار پنجشنبه گذشته در چهار سینمای لندن به معرض نمایش گذاشته شد ولی گروهها و سازمانهای اسلامی در انگلستان‌بااستفاده از نفوذ خود تهیه کننده را مجبور کردند که عنوان فیلم را عوض کند و انرا به « پیام» تبدیل نماید .

با اینکه کویت نیز مانند لیبی و مراکش و برخی از موسسات کشورهای عرب در تامین سرمایه مورد نیاز برای تهیه فیلم مورد بحث شرکت داشته‌ولی‌اکنون مقامات‌کویتی باین نتیجه رسیده‌اندکه‌نمایش فیلم مذکور گناه است . در شریعت‌اسلامی‌وصف وتصویر کردن صحنه‌های زندگی‌پیامبر اسلام و سایر شخصیت های برجسته اسلامی‌منع‌شده‌است.

دولت کویت عقیده دارد که عوض‌کردن‌عنوان فیلم‌تغییری‌در ماهیت گناه بودن نمایش آن نمیدهد .

یکی از منابع مذهبی‌کویت دیروز گفت که تهیه کننده و مروجین نمایش فیلم پیام دشمنان‌اسلامند چون‌مخصوصا فصل تابستان را که موسم مسافرت ده هزار نفر از اعراب به انگلستان است برای نمایش دادن‌فیلم‌مذکور در سینماهای انگلیس انتخاب کرده‌اند .

منشور آتن
شماره ۱۵۲۵
معرفی و برگردان
محمد منصور فلامکی
ناشر
مؤسسهٔ انتشارات و چاپ دانشگاه تهران.
مراکزفروش: فروشگاه شماره ۱ خیابان غربی دانشگاه (۲۱ آذر) فروشگاه شماره ۲ خیابان شاهرضا ایستگاه لاله‌زار

دعوت مجمع عمومی عادی شرکت تعاونی تهیه و توزیع سیراب تهران وحومه نوبت دوم

شرکت تعاونی تهیه و توزیع سیراب تهران وحومه باطلاع کلیه سهامداران میرساند چون آگهی دعوت تشکیل مجمع عمومی عادی‌که‌برای‌روز ۲۵ر٤ر۲۵۳۵ در روزنامه اطلاعات منتشر گردیده بعلت عدم حصول اکثریت رسمیت نیافت واز نظر شرکت دارای نوا قصی در دستور جلسه بود بدینوسیله آگهی مذکور کان‌لم‌یکن اعلام‌و باطلاع میرساند جلسه مجمع عمومی عادی شرکت درساعت ۹صبح جمعه ۲۹ر٥ر۲۵۳۵ در محل شرکت در میدان شوش عمارت فوقانی بانک سپه تشکیل میشود.

دستور جلسه :

۱- استماع‌گزارش‌هیئت مدیره‌و اظهارنظر در باره پیشنهادات هیئت‌مدیره

۲- تجدید انتخاب بازرسان

۳- تصویب بیلان و اتخاذ تصمیم نسبت به ترازنامه مالی شرکت‌از صاحبان سهام خواهشمند است در روز و ساعت مقرر در جلسه حضور بهمرسانند.

رئیس هیئت مدیره محمد مصطفائی

آ-۸۲۹۹

یك دانشمند امریکائی گفت در مریخ زندگی - تمدن و خانواده وجود دارد

وجود حیات در مریخ تقریبا قطعی است

پاسادنا - آسوشیتد پرس - فراوانی غیر منتظره صدور اکسیژن که دو جریان آزمایش های تجهیزات آزمایش زیست- شناسی‌سفینه امریکایی‌و ایکینگ اول در کره مریخ تولید شده‌به عقیده‌دانشمندان امریکایی‌ممکن است بدین معنی باشد که در کره مریخ نیز حیات وجود دارد.

بطوریکه‌دانشمندان آزمایشگاه پاسادنادر کالیفرنیا میگویند علایم دیگری نیزازخلال‌عملیات آزمایشگاه‌سفینه وایکینگ‌بدست آمده که ناشی از فعال بودن خارق‌العاده خاک کره مریخ‌از نظر شیمیائی است و این نکته نیز میتواند بنوبه خود بمعنای وجود زندگی در مریخ باشد با این حال دانشمندان پاسادنا تاکید کرده‌اند که قبل از آنکه بتوان نتیجه‌گیری های قاطع انجام داد لازم است اطلاعات بیشتری از طرف وایکینگ اول از مریخ فرستاده شود.

دانشمندان‌مذکور خاطرنشان کرده‌اند که فعل و انفعالات شیمیائی دیگر نیز وجوددارد که بدون آنکه با حیات و با زیست شناسی ارتباط داشته باشد موجد صدور فراوان اکسیژن است و بنا بر این نمیتوان باین زودی اظهار نظر کرد که صدور اکسیژن فراوان در جریان عملیات آزمایشگاه زیست شناسی خودکار وایکینگ اول لزوما بمعنای وجود حیات در کره مریخ است.

دکترهارولدکلاین رئیس‌گروه پژوهشگران زیست شناسی در آزمایشگاه پاسادنا دیروز گفت که بهرحال نتایجی که تاکنون از طریق آزمایش نمونه خاک مریخ در آزمایشگاه وایکینگ اول بدست آمده و بزمین فرستاده شده هیجان انگیز است

دکتر کلاین گفت که صدور غیر منتظره اکسیژن که‌درنتیجه فعل و انفعالات تبادل گاز ها در آزمایشگاه وایکینگ آزاد شده ممکن است معلول وجود فعالیتهای‌شیمیایی خارق‌العاده‌ای در مواد تشکیل دهنده سطح سیاره مریخ باشد.

دکتر کلاین اضافه کرد که به عقیده وی و همکارانش در سطح مریخ‌چیزی» وجوددارد که موجب فعال بودن فوق - العاده خاک مریخ از نظر شیمیایی است و بنابراین می توان انتظار داشت که این فعالیت های شیمیائی احتمالا از وجود زندگی درکره‌مریخ حکایت کنند.

شهر های مریخ

در «آپلتون» واقع در ایالت «ویسکانسین» مدیر یکی از مراکز آموزشی ناحیه اظهار نظر کرده است‌که‌در کره‌مریخ زندگی وجود دارد ولی‌سفینه بدون سرنشین وایکینگ اول امریکا باین دلیل‌قادر به کشف حیات در مریخ نبوده که دانشمندان امریکایی این‌سفینه را در یکی‌ازبیابان های‌برهوت مریخ فرود آورده‌اند و این ناحیه از شهر های کره مریخ فاصله زیادی دارد.

خانم «النور هیلد برانت» که مدیریت مرکز آموزشی «یوفو» را در آپلتون برعهده داردگفت که به عقیده وی آزمایشگاه پیشرانه های جت در پاسادنا از عرضه کردن تمام حقایق درباره کره مریخ برای آگاهی مردم کوتاهی میکند ، خانم «هیلد برانت» گفت که در کره مریخ زندگی و تمدن و شهر نشینی و افراد و خانواده ها وجود دارند و آب و هوای آن سیاره نیز هرچند اندکی خشکتر از زمین است ولی اساسا تفاوت زیادی با زمین ندارد.

مرکز آموزشی «یوفو» در اپلتون یکی‌ازسه مرکزآموزشی است که سال‌ها قبل براساس افکار ومعتقدات جرج‌آدامسکی دانشمند کالیفرنیایی بوجود آمده‌اند . دانشمند مذکورمدعی بودکه‌با عده‌زیادی‌ازموجودات و مسافرانی‌که از فضای‌کائنات و از کرات دیگربزمین آمده‌اند ملاقات کرده است،خانم «هیلد برانت» نیز مدعی است که اطلاعاتش درباره وجودزندگی و شهرنشینی و تمدن درمریخ مبتنی بر تعالیم آدامسکی‌است.

موج بمب اندازی درشهرهای‌اسپانیا

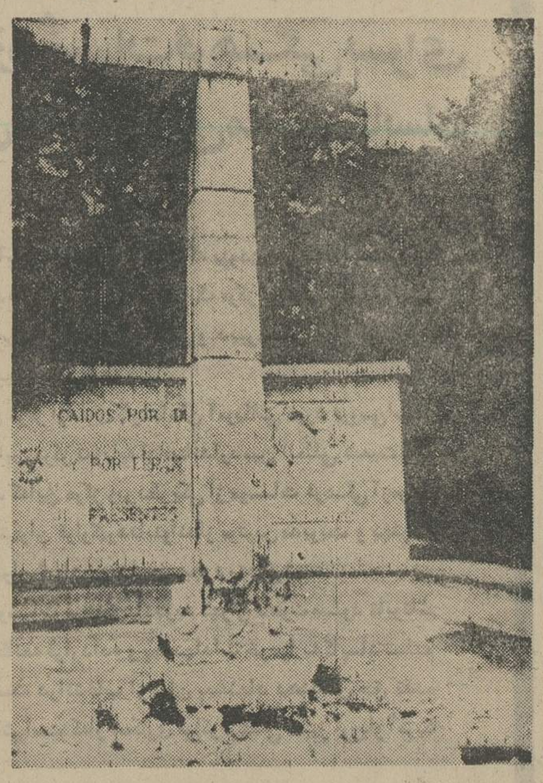

حدود ۲٤ ساعت پس از اعلام بخشودگی زندانیان سیاسی در اسپانیا موجی از انفجار سراسر این‌کشور را دربرگرفت. براثر این انفجار ها علاوه‌بر کشته‌شدن دوتن تعدادی از ساختمانها و بناهای یادبودویران‌گردید . در عکس که از شهر «بیلبائو» برداشته شده خرابی‌حاصل بر این صلیب‌سیمانی‌دیده می‌شود .این بنا درزمان‌فرانکو بیادبود آنهایی‌که‌در جنگ داخلی بافرانکو جنگیدند و کشته‌شدند برپا شده بود .

عکس رادیویی آسوشیتدپرس

مادرید - آسوشیتدپرس -یك موج جدید بمباندازی دیروز مادرید پایتخت اسپانیا وچهارشهر دیگر این کشور راتکان دادو به‌کشته شدن دوتن منجر گردید. انفجار ها٢٤ ساعت‌پس‌از صدور فرمان عفوزندانیان سیاسی توسط خوان‌کارلوس پادشاه اسپانیاصورت گرفت در انفجار های بمب درمادرید علاوه برکشته شدن‌دو غیر نظامی بنای یادبود جنگهای داخلی اسپانیا نیز ویران گردید .هنوز هیچ‌سازمانی مسئولیت انفجار هارا بعهده نگرفته است هفته پیش پلیس اسپانیا یك گروه افراطی راست‌گرارا مسئول یك رشته‌بمب اندازی به ساختمانهای دولتی قلمداد کرده بوداین بمباندازیها‌به مناسب چهلمین سالگرد جنگهای داخلی اسپانیا صورت گرفت.

دراین میان رهبرحزب کمونیست اسپانیا دیشب گفت فرمان پادشاه باین معنی است‌که وی میتواند ظرف چندروز آینده‌به‌اسپانیا بازگردد

P.E.R.S.E
شرکت پ . ا . ر . س (درپاریس)
آماده همکاری و انجام و راهنمائی انواع خدمات:
بازرگانی - گمرکی- اخذ نمایندگی- حقوقی - توریستی - پزشکی - تحصیلی - بیمه و رزرو هتل- خرید وفروش املاك و اتومبیل می‌باشد .
P.E.R.S.E : 13 Rue de L'Etoile - 75017 PARIS (FRANCE)
تلفن: ۷٦٦٥۱۲۷ آدرس تلگرافی FRANCOPERSE PARIS

اخبار کوتاه جهان

هدیه ۵ چشم

● کوالالاپور- آسوشیتدپرس - بیمارستان دانشگاه کوالالاپور دیروز ۵ چشم «حسن‌نیت» از حکومت‌سری لانکا دریافت کرد .

این چشم ها راه آلا کیلوانا» کمیسیر عالی سری لانکا در مالزی به دکتر سید محمدبن سید حسین رئیس هیئت مدیره بیمارستان داد .

جدائی رسمی الیزابت تایلور و ریچارد برتون

● نیویورك - یونایتدپرس - الیزابت تایلورستاره‌مشهور سینمای هالیوود دیروز در نیویورك رسما جدایی‌خود از ریچارد برتون را اعلام کرد و گفت از این‌تاریخ وی و برتون دیگر زن‌و شوهر نیستند . تایلوردر این حال آرزوکرد ریچارد برتون در کنار « سوزان هانت» که‌قصد ازدواج با وی را دارد سعادتمندشود.

الیزابت تایلور گفت‌یك کشتی تفریحی راکه‌برتون برایش خریده بود بعنوان هدیه به عروس و داماد خواهد داد .

تکذیب مذاکره ترکیه و یونان

● استانبول - رویتر-سلیمان دمیرل نخست‌وزیر ترکیه گزارشهایی را که بموجب آنها دولت وی‌با یونان‌وارد مذاکرات محرمانه‌ای شده است تا از وقوع برخورد خصمانه میان دو کشوربه خاطر عملیات اکتشاف نفت بوسیله ترکیه در رد پای اژه جلوگیری شودتکذیب کرد.

دمیرل گفت ما باهیچکس مذاکره و معامله محرمانه انجام نداده‌ایم .

مردم انگلیس در جستجوی شیر گرسنه

● لندن - خبرگزاری فرانسه - مردم ناتینگهامشر در شمال انگلستان دیروز برای دومین روز پی درپی در خانه های خود برای روبرو شدن‌باشیر گرسنه‌ای که گفته میشود فرارکرده است سنگر بندی کردند. نکته جالب توجه این‌است که پلیس انگلستان از هیچکس نشنیده است‌که شیر او فرار کرده باشد.

در گوشه و کنار جهان

ایدی‌امین به انگلیسی‌ها دستور داد در مقابل او زانو بزنند

نایروبی - آسوشیتدپرس- اوگاندا دیروز وحشتی را که بخاطر ایمنی ۲۰۰ نفر انگلیسی های باقیمانده در آن کشور برای هموطنانشان وجود دارد تشدید کرد .رادیو کامپالا اعلام کرد که به‌انگلیسی های باقیمانده در اوگاندا دستور داده شده است کموقتی با ایدی‌امین رئیس جمهوری اوگاندا روبرو میشوند در برابر وی زانو بزنند ووی را تعظیم کنند.

دولت اوگاندا ضمنا خبر داد که سازمان امنیتی ویژه‌ای‌بوجود آمده است تا مطلقا مراقب اعمال انگلیسی هادر اوگاندا باشد.

رادیو اوگاندا از طرف دیگر از قول ایدی‌امین گزارش دادکه انگلیسی ها چندین‌بار برای‌قتلوی کوشش و توطئه کرده‌اند. پخش این خبر از رادیو کامپالا بنوبه خود بروحشتی که برای ایمنی جان انگلیسی های باقیمانده در اوگاندا وجود دارد افزوده است.

ایدی امین روز چهارشنبه گذشته و بعد از آن تا دیروز در برابر اقدام دولت انگلستان‌درزمینه قطع‌رابطه‌باوگاندا و اکنشهای نسبتا ملایمی نشان داده بود.

تیتو : امریکا درامور داخلی ما مداخله میکند

بلگراد -خبرگزاری فرانسه- پرزیدنت‌تیتو ضمن نطقی‌رسما‌سفیر آمریکا رادر بلگراد بمداخله داخلی یوگسلاوی متهم‌کرد.

رئیس جمهوری‌یوگسلاوی درپاسخ اظهارات اخیر «لورنس سیلبرمان» سفیر آمریکا دربلگراد که گفته بود :«بسیاری ازجنبه های سیاست کنونی یوگسلاوی بامنافع ایالات متحده مغایرت دارد . اظهار داشت »به‌بینید آمریکا چگونه مارا زیرفشار قرار میدهد . همچنین آقای سفیر آمریکا رابه‌بینید که چگونه در امریکا علیه ما دست‌به مبارزه زده‌است. اوآشکارا میگوید که فشار به یوگسلاوی به‌نفع آمریکا است. او در سیاست داخلی وخارجی بما درس میدهد وبراین ترتیب درامور داخلی کشور ما مداخله‌می - کند تیتو گفت هدف آمریکا این است که موقع مارا درکنفرانس کشورهای غیرمتحد بخطر بیاندازد ولی از این‌تلاش سودی نخواهد برد.

پلیس سوئیس برای مقابله با حمله تروریستها، بحال آماده‌باش درآمد

برن- سویس آسوشیتدپرس - در پی‌وصول اخطار ها و اعلام خطر ها مبنی براینکه یك‌گروه تروریستی به‌انتقام حمله ماه‌پیش کوماندوهای اسرائیل به‌فرودگاه پایتخت اوگاندا قصددارند درسویس دست به‌خرابکاری بزنند، پلیس سوئیس درسراسر این کشوربحال آماده‌باش کامل درآمد .

آژانس خبرگزاری سویس‌اعلام کرد از وزارت دادگستری‌این کشور کسب اطلاع کرده است که‌در حال حاضر هیئت های‌نمایندگی سیاسی کشورهای آلمان غربی، فرانسه وانگلستان تحت حمایت ومراقبت کامل افراد پلیس سویس درآمده و کنترل فرودگاه ها، بنادر ومرزهای سویس بشدت اجرا میگردد .

خبرگزاری سویس خاطر نشان ساخت آگاهی مربوط به‌حمله قریب‌الوقوع تروریستها از طریق سفارت آلمان درقاهره بدست‌آمد. به‌سفارت آلمان درقاهره اطلاع داده شده‌بودکه گروهی‌ازکوماندوهای ناراضی سازمان کوماندوییالفتح یك برنامه انتقامجوئی را طرح کرده وعنقریب درصدد اجرای این برنامه خرابکاری در سویس هستند .

دولت سویس از جمله کشورهایی بودکه تقاضای کوماندوهای رباینده هواپیمای ازفرانس درآزاد کردن تروریستهای زندانی در این کشور را رد کرد .

اطلاعات
نشریه‌ایرانیان مقیم خارج از کشور
هفته‌ای سه بار در سراسر دنیا
در دسترس علاقمندان
قرار میگیرد

خط آهن کمربندی مناطق اطراف تهران را بیکدیگر متصل میکند

راه‌آهن دولتی‌ایران دراطراف تهران یک خط آهن کمربندی احداث میکند این خط آهن‌که بصورت چند قطعه جداگانه در اطراف تهران ساخته میشود به مسافرین قطارها و همچنین ساکنان اطراف تهران این امکان را میدهد که بدون گذشتن از داخل شهر بسرعت از یکطرف تهران بسمت دیگران بروند.

یک قطعه ازخطوط کمربندی فوی از شمالغرب میدان شهیاد شروع شده و پس از گذشتن ازشمال‌مجموعه ورزشی‌آریامهر بااحداث یک تونل به خط‌آهن تهران ـ کرج متصل میشود، یک خط آهن کمربندی دوخطه و برقی نیز بین ایستگاه شاه‌آباد در مسیر خط آهن شمالغرب کشور و ایستگاه آپرین در ۲۰ کیلومتری تهران ـ در مسیر خط آهن جنوب ـ احداث میشودکه این خط تا ایستگاه بهرام در مسیر خط آهن تهران ـ مشهد امتداد می‌یابد.

بزرگترین ایستگاه

درحال‌حاضر اقدامات‌مقدماتی طرح احداث خط آهن کمربندی شاه‌آباد ـ آپرین بهرام انجامشده است پیمانکار آن نیز انتخاب گردیده و عملیات اجرائی این طرح شروع و ۹۰ درصد از خط آهن آپرین به شاه‌آباد ساخته شده است، ایستگاه‌بزرگ مانوری آپرین که برای‌جلوگیری از تراکم قطارها و محمولات در ایستگاه تهران و رفع کمبود فضا در محوطه گمرک تهران ساخته میشود دارای ۳۰کیلو متر مربع‌وسعت است و درآن ۱۶۰ کیلومتر خطوط برای‌تنظیم چندین دسته قطارهای ورودی‌و خروجی و تفکیک واگونها به وسیله سوزنها و دستگاههای خودکار احداث میشود.

این ایستگاه پس از شروع بهره‌برداری قابلیت قبول وتنظیم ۶۰۰ قطار روزانه را دارد.

باایجاد این ایستگاه قطارهای باری خطوط جنوب، شمال‌و شمالغرب وجنوبشرقی میتوانند مستقیما و بطور مجبوری به ایستگاه آپرین وارد شده ودر آنجا محمولات خود راتخلیه کرده و یاباتنظیم قطارهای‌جدید باقیمانده بار خود را به مقصد مورد نظر حمل کنند، بدین ترتیب تردد قطارهای باری از ایستگاه مرکزی تهران مجزاشده وبرای قطارهای مسافری امکان میگردد.

قرص ضد بارداری برای مردان ساخته شد

قرص‌ضد بارداری‌مخصوص مردان که دانشمندان جهان به دنبال یک سلسله‌پژوهش های جامع موفق به تهیه آن‌شده‌اند تا چند ماه دیگر به بازارعرضه خواهد شد.

با مصرف این قرص زنان‌و شوهران میتوانند به نوبت قرص‌بخورندتا بهمدارنشوند.

یک مقام واحد جمعیت و تنظیم خانواده وزارت بهداری وبهزیستی اعلام کرد: یک پزشک استرالیائی در انجمن سلطنتی پزشکان انگلیس ضمن دادن کنفرانس پیرامون‌مسائل جمعیتی و کنترل جمعیت اعلام کرده است که یک قرص ضد بارداری مخصوص مردان در دست ساخت است و حداکثر در سال آینده مسیحی وارد بازار میشود.

وی تاکید کرده‌است که‌این قرص از ترکیب پروژستوژن (از ترکیباتی قرصی که زنها مصرف میکنند) و انیدروژن (هورمون جنسی مرد) ساخته میشود و هم اکنون در کارخانجات داروسازی آلمان، آمریکا و استرالیا، برزیل در دست تهیه است.

پزشک مزبور خاطر نشان ساخته است باعرضه این‌قرص ازسوی کارخانجات داروسازی در آینده آقایان نیز میتوانند همانند بانوان با خوردن‌قرص از بچه‌دار شدن همسر خود جلوگیری کنند.

باین ترتیب که زن‌و شوهر با توافق‌همدیگر به نوبت‌قرص میخورند تابچه‌دار نشوند.

از ٤ میلیارد گذشت

از سوی دیگر دکتر امیر منصور سرداری معاون امور جمعیتی وزارت بهداری کمبه تازگی از کنفرانس‌جهانی بررسی مسائل جمعیت‌و کنترل آن که در خاور دور تشکیل شده بود بازگشته است اعلام کرد:

در این کنفرانس اعلام شد جمعیت انسانی جهان درروز هشتم فروردین ماه گذشته به چهار میلیاردنفر رسید، جمعیت جهان درسال۱۹۶۰ سه‌میلیارد نفر بود. براساس پیش‌بینی کارشناسان جمعیت در سال ۱۹۸۹ جمعیت‌دنیا به ۵میلیارد نفر خواهد رسید.

طبق آمار یاد شده بیش از یک ثلث ازچهارمیلیارد جمعیت کنونی دنیا از ۱۵ سال‌کمتر دارند.

در صف جلوی کنسولگری آمریکا «جا» بازار سیاه پیدا کرد

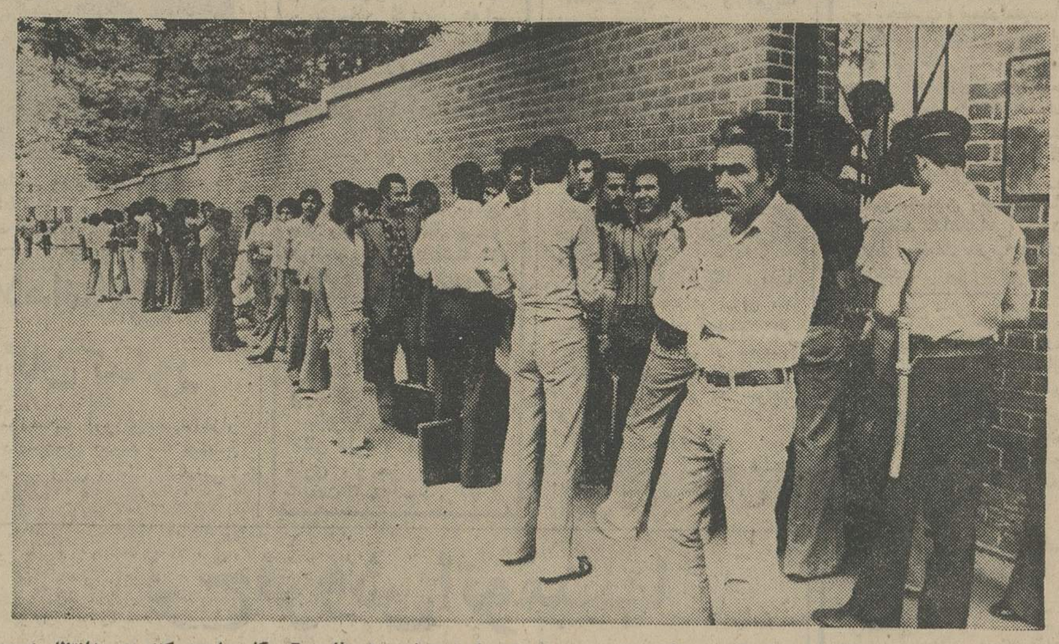

گروهی از مراجعین بعد از چندین‌بار آمد و رفت مجبور میشوند، از نیمه شب به سفارت آمریکا مراجعه کنند و به‌انتظار نوبت بمانند. و بامداد هر روز عده‌کثیری درمقابل این‌سفارتخانه صف می‌بندند و کوچه مجاور سفارتخانه نیز از جمعیت موج میزند.

اینروزها باورود صدهاتن از دانشجویان ایرانی مقیم خارج برای گذراندن تعطیلات و فارغ‌التحصیلانی که برای اولین بار راهی آمریکا هستند سفارت آمریکا مراجعه‌کننده فراوانی دارد. و گروه‌گروه جوانان برای تجدید ویزای اقامت در این کشور و یااخذ اجازه‌نامه با کنسول ملاقات میکنند. اما مشکل تازه‌ای که جوانان را ساعت‌ها وروزها پشت درهای این سفارتخانه میخکوب میکند وجود دلالان و سوداگرانیست که با ایجاد بازار سیاه در جلوی سفارت و نفوذ در صف طولانی و خسته کننده‌آن، به آتش‌انتظار و نابسامانی آنها دامن میزنند (اخیرا «جا» در این‌صف بازار سیاه پیداکرده است) درحال حاضر با وضعیتی که بوجود آمده است مراجعه‌کنندگان از ساعت‌ها قبل ـ حتی از یک و دو بعدازنیمه شب ـ جلوی در سفارت آمریکا صف می کشند تا بتوانند اول وقت فردا صبح به‌درون سفارتخانه راه یابند،

بهتر نیست تدبیری اتخاذگردد تا به مراجعه‌کنندگان از قبل وقت داده شود و یا چند محل را برای اینکار در نظر بگیرند؟ و آیا مقامات‌مسئول نمیتوانند با کنترل مدارک از نفوذ افراد سودجو درصف دانشجویان‌و متقاضیان واقعی جلوگیری کنند؟

براساس موافقتنامه وزارت تعاون و بهداری

روستائیان مهاجر آموزش حرفه‌ای می‌بینند

برای جلوگیری از مهاجرت بی‌رویه روستائیان به شهر ها و تامین نیروی‌انسانی‌ماهر در روستا ها، کانونهای کارآموزی در سراسر کشور باتمامی امکانات و تجهیزات خود در اختیار برنامه های آموزشی وزارت تعاون و امور روستا ها قرار خواهد گرفت.

درجلسه‌ای‌که بعدازظهردیروز با حضور وزرای تعاون و امور روستا ها و بهداری و بهزیستی در محل وزارت تعاون‌وامور روستا هاتشکیل شد، موافقتنامه این همکاری بین دووزیر بامضاء رسید.

تجهیز کانونها

هم‌اکنون هفده کانون‌کار‌آموزی در استانهای مختلف دائر است که همگی در حال گسترش هستند و به لحاظ آمادگی آنها از نظرمساحت‌محل و غیره میتوان کانون‌ها را تجهیز کرد که در آینده به صورت پایگاه های اساسی آموزش فنی و حرفه‌یی روستائیان کشور درآیند.

رضا صدقیانی وزیر تعاون و امورروستا ها هنگام‌امضای موافقتنامه اظهارداشت‌قسمتی از نیروی انسانی روستائیان مهاجر در شهر ها عملا به صورت‌حاشیه‌نشینی‌درمی‌آیندو بعلت عدم آگاهی به فنون و حرفه های مورد نیاز شهری اشتغال آنها درخدمات‌و صنایع عملا غیر ممکن است و همین امر به‌ایجادیک‌سلسله‌دشواری هاوسایل اجتماعی و اقتصادی می‌انجامد، بطوریکه نیمی از بیکاره‌هایی که در شهرها جمع‌آوری و به کانونهای کارآموزی برده می‌شوند روستایی‌هستند. این‌مهاجران روستایی که دارای آموزش و تجربه فنی‌وحرفه‌یی نیستند نمی‌توانند در صنایع و خدمات شهری بصورتی که منظور نظراست‌مشغول شوند و از این جهت برای آنها در بدست اوردن شغل مناسب مشکلاتی ایجاد میشود با موافقتنامه‌یی که امروز امضاء شد برای رفع همین مشکل، پیش بینی های معینی بعمل امده است.

کانونهای کارآموزی

وزیر بهداری و بهزیستی اظهارداشت از این‌پس نیروی انسانی آموزش ندیده وبی تجربه روستایی بجای اینکه در مسیر روستا، شهر حرکت‌کنند یکسره‌به‌کانون های‌کارآموزی خواهند رفت و در آنجا با استفاده از امکانات موجوددر مراکز آموزشی که زیرنظر وزارت بهداری و بهزیستی اداره‌می‌شود‌تعلیمات لازم‌برای حرفه مورد علاقه خود رااخذ خواهند کرد.

روستائیان دراین مراکزکار‌آموزی تعلیم می‌بینند و در رشته های مختلف موردنیازاز قبیل، مکانیکی، لوله‌کشی، قالی‌بافی، خیاطی، فنون کشاورزی ودامی تعلیمات اساسی را خواهند دید.

اعطای گواهینامه ۳۰نفر ازمدیران بانکها

مراسم پایان دومین دوره ۵هفته مدیریت بانکداری مرکز مطالعات مدیریت ایران (که‌با همکاری دانشگاه هاروارد تاسیس شده است) بعدازظهر دیروز با حضور حسنعلی مهران رئیس کل بانک مرکزی ایران و گروهی از مدیران بانکها و مدیران موسسات بخش خصوصی و عمومی‌در محل مرکز مطالعات مدیریت ایران برگزار شد.

در این مراسم ابتدا‌پرفسور اوعنز مسئول دوره مدیریت بانکداری به‌مدعوین خوش‌آمد گفت‌و سپس آقای جوادعراقی به نمایندگی از طرف شرکت کنندگان در این دوره مطالبی عنوان کرد.

درپایان این مراسم‌حسنعلی مهران رئیس کل بانک‌مرکزی ایران درباره اجراء اینگونه برنامه‌ها و اثرات ان در بالا بردن سطح معلومات شرکت کنندگان سخنرانی کرد و گواهینامه‌های شرکت کنندگان در دومین دوره پنج هفته مدیریت‌بانکداری مرکزمطالعات مدیریت ایران‌را به‌آنان اعطاء نمود. در این دوره ۳۰نفر از مدیران بانکها شرکت داشتند.

ازهمین هفته

شادترین فیلم تابستان امسال برای تمام‌افراد خانواده

رستوران حسین در لندن
(باگوشت ذبح اسلامی ومشروبات غیرالکلی)
HUSSAIN RESTAURANT
37 THURLOE PLACE
SOUTH KENSINGTON
LONDON, S.W.7
TEL. 584-2004
تمامی روزهای هفته آماده پذیرائی می‌باشد.

مهندس طراح و دکوراتور خرم
طراحی و دکوراسیون خانه‌و محل کار شما را در سطح عالی بین‌المللی زیر نظر مهندسین خود بعهده‌میگیرد
تلفن ۶۲۹۶۸۲

تویوتا کارینا
تحویل در بلژیک
قابل توجه مسافران محترم اروپا
بمنظور رفاه مسافران ایرانیکه قصد خرید اتومبیل ۴ در ۴ سیلندر و برخورداری از تخفیف سود بازرگانی ویژه اتومبیلهای تا ۱۶۰۰ سی‌سی را دارند ترتیبی داده شده که متقاضیان اتومبیلهای تویوتا کارینا دولوکس و یا ST 5 دنده گیربکس و اتوماتیک اتومبیلهای خود را در مدت فقط ۲۴ ساعت بعد از ورود به بروکسل بلژیک از دفتر تویوتا نمره شده و آماده استفاده تحویل بگیرند.
خواهشمند است جهت کسب اطلاعات بیشتر به شرکت ایرتویا
تهران خیابان بهار جنوبی شماره ۵۳ تلفنهای ۵ـ۷۶۷۰۸۱
مراجعه فرمائید.

PARS SEKURIT
شرکت تولیدی و صنعتی پارس سکوریت
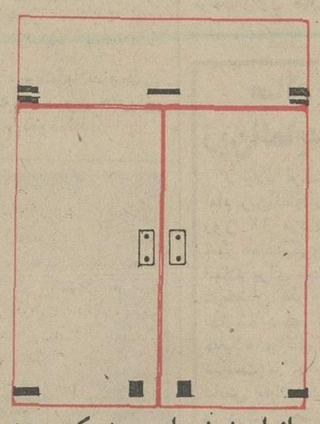
تولیدکننده انواع شیشه ایمنی (سکوریت) ساختمان و اتومبیل
تهران ـ خرده‌مند جنوبی نبش‌خیابان‌کامیار وحامدی شماره۲۳۰ طبقه پنجم
تلفن ۸۳۰۸۵۸ـ۸۳۰۸۵۷

کفش مهپوش
انتخابی از شیکترین مدلهای روز

فروش در تمام فروشگاه‌های کفش

وقتی ایزوگام هست چرا قیر و گونی؟
شما برای بریا کردن ساختمان خود هزینه سرسام‌آوری را متحمل میشوید. پس چرا برای عایق کردن آن بهترین مصالح را انتخاب نکنید؟ خصوصا اگر اختلاف قیمت اندک باشد.
در ایزوگام، بجای قیر و گونی از پشم شیشه و مواد شیمیائی مخصوص استفاده شده است که سرما و گرمای شدید در آن اثری ندارد و درمقابل رطوبت و اسید و گاز هرگز نمی پوسد.
وقتی ایزوگام را برای پوشش بام خود انتخاب میکنید اطمینان دارید که:
تا ساختمان شما برپا است ایزوگام آنرا از نفوذ برف و باران حفظ میکند
ایزوگام سریع و راحت نصب میشود و سرعت تحویل میشود.
ایزوگام دارای تضمین ۵ ساله است و این تضمین را یک شرکت معتبر بشما میدهد
سقفی که ایزوگام شده باشد هرگز چکه نخواهد کرد
شرکت سهامی پشم شیشه ایران
راهنمای شما در عایقهای رطوبتی ـ حرارتی ـ برودتی ـ و صوتی
برای کسب اطلاعات بیشتر لطفا با تلفنهای ۶۶۷۵۳۷ ـ ۶۴۸۵۲۱ ـ ۶۴۳۳۱۷ خیابان صبای جنوبی شماره ۱۳
و یا با نمایندگان ما در تهران و شهرستانها تماس بگیرید
شرکت ایزولـ آبزنهاور شماره ۲۴۸ تلفن ۹۲۸۵۳۷
سازمان نرخ بنیادـ خیابان شاه شماره ۲۳۳ تلفن ۶۶۲۹۳۲
دفتر فنی رحمت‌الهیـ بابلسرـ خیابان بلوار جنب شهرداری تلفن ۴۰۴۵
شرکت ایران ایزولـ صبای جنوبی شماره ۱۳ تلفن ۶۶۷۵۳۷

سینما کریستال
لاله‌زار نو ـ تلفن ۳۱۷۶۷۵
بسراز تعمیرات کامل و تعمیر دکوراسیون و صندلی دستگاههای خنک‌کننده (درآتیه نزدیک) افتتاح میشود.
اولین فیلمی که سینما کریستال برای شروع مجدد فعالیت‌های خود انتخاب کرده‌است یکی‌از محبوب‌ترین و قویترین وکوبنده‌ترین شاهکار های سینمائی جهان است‌که بطورقطع‌علاقمندان سینما درانتظار نمایش‌آن‌هستند. تاریخ‌گشایش و نام فیلم افتتاحیه در شماره‌های آینده اعلام خواهد شد.

شرکت وست فراست انتخاب‌شمارا تبریک‌میگوید
وست‌فراست — محصول دانمارک
ساخت معظم‌ترین کارخانجات اروپا با ۷۰سال شهرت جهانی

یخچال وست‌فراست	بدون برفک در دومدل بایخ وبدون یخ
فریزر وست‌فراست	با سیستم برودت یکسان تخت و ایستاده‌درهفت اندازه
یخچال‌فریزر وست‌فراست	بامجموعه کنترل‌کننده دردومدل‌وپنج‌رنگ

یخچال وفریزرهای وست فراست بااشغال فضای کم ولی حجم زیادمورد پسند هر خانواده ایرانی ـ باسرویس مجهز در سراسر ایران
باخرید یک فریزر وست‌فراست در سال فقط یکبار خریداری نمائید.
نمایشگاه مرکزی ـ خیابان کاخ شمالی بالاتر از بلوار شماره ۵۱
تلفن: ۸۹۰۱۶۴
نمایشگاه شماره یک ـ فروشگاه بزرگ ایران سه‌راه‌شاه طبقه پنجم

آگهی تغییرات در شرکت سهامی خاص فارماشیمی
ثبت شده بشماره ۸۶۳۵

باستناد صورتجلسه مجمع عمومی فوق‌العاده مورخ ۱۴ر۱۱ر۱۳۵۴ تصمیمات زیر اتخاذ شد بند الف وبند ب ماده ۳ـ موضوع شرکت بشرح زیر درآمد الفـ ساخت ـ ترکیب وانبار کردن مواد اولیه خرید ووارد کردن مواد اولیه داروئی و شیمیائی و اختصاصی وآرایشی ودندان‌پزشکی و لوازم مورد مصرف بیمارستان ـ بـ مشارکت در لابراتوارهائیکه موضوع آن با موضوع فوق بستگی داشته باشد.
مالف ۱۱۴۷۱
مدیر کل ثبت شرکتها و مالکیت صنعتی ـ یحیی مدنی
آ ـ ۱۵۷۵۹

مجله دنیای ورزش
با آخرین رویداد های المپیك وعکسهای بی نظیر روز شنبه منتشر میشود

معاودین ایرانی میتوانند بعراق بروند

معاودین ایرانی در آینده نزدیکی قادر خواهند بود برای مدتی به عراق رفته وبه امور مالی ودارائی خودکه دراین کشوربجا گذارده‌اند رسیدگی کنند.

این مطلب مهمترین حاصل گفتگوهای عبدالملك الیاسین معاون وزارت خارجه عراق ونصیر عصار معاون سیاسی وپارلمانی وزارت‌خارجه ایران بود که‌در چند روز گذشته در تهران‌جریان داشت. الیاسین دیروز عصر با بدرقه نصیر عصار، دکتر رضا قاسمی رئیس اداره اول سیاسی، صبری الحدیثی سفیر عراق در دربار شاهنشاهی وتنی چند از مقامات وزارت خارجه و سفارت عراق تهران را ترك كرد وی قبل از ترك تهران در گفتگوئی با «اطلاعات» اظهارداشت‌مذاکرات وی در تهران جهت بررسی مفاد قراردادهای منعقده بین ایران و عراق و تسریع انجام آنهابوده است.

الیاسین گفت ایران و عراق توافق اصولی کرده‌اندکه‌آنداسته از معاودین ایرانی که مایملك خود را بهنگام ترك عراق بدون سرپرست گذاشته‌اند بتوانند در آینده نزدیکی تحت ضوابط و شرایطی که بعدا اعلام میشود برای مدت معینی به عراق رفته وبه امور مالی خود رسیدگی کنند. الیاسین افزود شخص وی این مسئله را دنبال کرده‌و سعی خواهد کرد تقاضا های مشروع معاودین باسرعت هرچه بیشتر پرآورده شود.

معاون اول وزارت خارجه عراق درمورد زائرین ایرانی گفت‌سازمان اوقاف عراق‌باکوشش فراوان‌سعی درگسترش امکانات پذیرائی از زائران ایرانی‌در شهرهای‌زیارتی عراق داده واضافه کرد اطمینان دارد که سال آینده عده‌بیشتری زائر ازایران عازم عراق‌خواهند شد.

عبدالملك‌الیاسین ضمن اشاره به همکاریهای آینده دو کشور افزود ایران وعراق هم اکنون در آستانه شروع همکاریهای ترانزیتی واقتصادی وسیع‌هستند واین همکاریها درماههای آینده از رشد و سرعت عمل بیشتری برخوردار خواهد شد.

معاون اول وزارت‌خارجه عراق در پایان گفت: کلیه اموری که تابحال انجام شده وهر آینده نیز انجام خواهد شد هر حقیقت نمونه بارزی از تمایل رهبران دو کشور میباشد و ماهمگی بایستی در اجرای این تمایلات ارجمند خالصانه کوشا باشیم

از راست به چپ دکتر رضا قاسمی رئیس اداره اول سیاسی وزارت خارجه،نصیر عصارمعاون سیاسی پارلمانی وزارت خارجه ، عبدالملک الیاسین معاون اول وزارت خارجه عراق ، علیرضا جهانشاهی خبرنگار دیپلماتیک «اطلاعات» و صبری الحدیثی سفیر عراق در دربار شاهنشاهی در مراسم تودیع عصر دیروز در کوشک دولتی فرودگاه مهرآباد دیده میشوند .

زمین دولتی به مردم واگذار میشود

سازمان زمین سرگرم اجرای طرحی است که‌بموجب آن‌اراضی نزدیک شهرها که برای خانه سازی مناسب باشد خریداری میکند و پس از تسطیح و تفکیک با قیمتهای ارزان به مردم می فروشد.

این زمین‌هابس‌از انجام‌خدمات شهری نظیر اب ، برق، وشبکه فاضل آب‌و پس از خیابان‌بندی وتفکیک،به عموم‌مردم‌واگذار‌میشود تا خریداران ، خود در آن ـ ساختمان کنند.

قیمت این اراضی ، قیمت خریداری شده باضافه هزینه خدماتی خواهد بود که در آن انجام میگیرد.

باین ترتیب سازمان زمین‌در جستجوی زمین در نزدیکی‌شهر هائی است که قیمت آنهامناسب باشد تازمین واگذاری شده‌بمردم ارزان تمام شود.

درحال‌حاضر درداخل محدوده شهرها چنین زمینهائی یافت نمی شود و بهمین جهت سازمان‌زمین درانديشه خريد زمين در خارج از محدوده شهرهاست.

دراین طرح ، به شهر هائی اولویت داده میشود که با مشکل وسایل مسکن بشکل حیاتی تری درگیرند.

احتمال میرود در مرحله‌نخست اجرای این طرح ،زمینهای‌نزدیک شهرهای اصفهان مشهد وتهران در لیست خرید سازمان زمین قرار گیرد تا پس از تفکیک و انجام خدمات شهری بمردم این شهرها واگذار شود.

زمینهائی که سازمان زمین از صاحبانش میخرد و بمردم می فروشد ، سوای زمینهای وسیعی است که این سازمان بنام‌دولت به ثبت رسانده و هم اکنون در اختیار دارد . درحال حاضر مجموع زمینهای سازمان زمین از ۱۱میلیارد متر مربع متجاوزاست، اما این زمینها بصورت اجاره بمتقاضیان عرضه میشود ، نه فروش زمینهای دولتی یا اجاره معادل ۵ درصد قیمت آن ، طی قرار داد های ۱۰ تا ۲۰ ساله در اختیار مردم قرار میگیرد . بیشتر این زمینها برای شهرك سازی یا ساختن انبار های بزرگ اجاره داده میشود ،

سازمان زمین اعلام کرد که هریک از شهرك سازان که‌طرح مناسبی داشته باشد میتوانندطرح خود را ارائه‌دهند و در صورتیکه مناسب تشخیص داده شود زمین مورد نیازبانها اجاره داده‌میشود و اگر هم شهرك سازان طالب «خرید» زمین باشند سازمان زمینهائیکه خریداری کرده و یا خواهد کرد اراضی مورد نیاز را بانها خواهد فروخت.

نحوه اعلام اسامی قبول‌شدگان کنکور

دستگاههای کامپیوتر سازمان سنجش آموزش کشور تا عصر امروز اسامی قبول شدگان‌کنکور را تعیین میکنند و ۳ ساعت بعد آماده توزیع خواهد بود.

درباره چگونگی انتشار و نحوه اعلام اسامی پذیرفته شدگان مذاکراتی تاکنون انجام گرفته و تصمیم نهائی به فردا موکول گردیده است .

روزنامه‌اطلاعات با فراهم‌آوردن تدارکات لازم درصدد است‌اسامی پذیرفته شدگان را تا آنجا که می تواند منتشر کند که جزئیات آن درشماره آینده به آگاهی شرکت کنندگان درکنکور خواهد رسید.

سرنوشت تحصیلی ۲۲ هزار نفر از داوطلبان ورود به دانشگاه ها و موسسات آموزش عالی امروز تعیین شد و اسامی پذیرفته شدگان در رشته های مختلف دانشگاهی اعلام گردید.

از ۲۹۵۹۵۲ نفر شرکت ـ کنندگان درآزمون همگانی‌بیش از ۱۸۰ هزار نفر برای‌ورود بدانشگاه‌ها و موسسات‌آموزش عالی‌درخواست پذیرش‌فرستادند که سازمان‌بخش آموزش‌کشور از این عده با توجه بمعدل دیپلم متوسطه با ضریب پنج و جمع نمرات آزمون همگانی با ضریب دو حدود بیست و دو هزار نفر را برای رشته های شماره‌دار(کد) دانشگاهها و موسسات آموزش عالی برگزیده است.

گزینش ۱۳ هزار نفر دیگر از داوطلبان‌ورود بدانشگاهها و موسسات آموزش عالی که رشته های بدون شماره را انتخاب کرده‌اند نیز فراهم گردیده است که جزئیات آن به اطلاع خواهد رسید ، باین ترتیب‌ازاول مهر بهنگام‌گشایش

محدودیت کاندیداها در ۳ استان و ۷ شهر برطرف شد

کارمندان و کارکنان‌شرکتها وموسسات دولتی ووابسته به دولت ، در ۳ استان و ۷شهر اجازه‌یافتند،بدون‌استعفا‌ازشغل‌و پست‌سازمانی‌خود برای‌شرکت درانتخابات امسال انجمن های شهر ، کاندیدا شوند .

سخنگوی وزارت کشور ، امروز اعلام‌کرد،بموجب تبصره ماده ۱۰ قانون انتخابات‌انجمن های شهر و شهرستان ، این وزارتخانه ،به کارمندان و کارکنان وزارتخانه های دولتی و وابسته‌بدولت ۳ استان‌و ۷ شهر اجازه داده است ، بدون استعفا‌از مسئولیت های خود نامزد نمایندگی در انجمن شهر شوند .

بموجب‌ماده ۱۰ قانون اخیر، در نقاطی که دولت مقتضی بداندو اعلام‌کندکارمندان‌سازمان سازمان های‌مزبور میتوانند کاندیدای انجمن شهر باشند. اسامی استانها و شهرهائی که شرکت‌کنندگان درانتخابات آن میتوانند بدون‌استعفا از مقام خود نامزد نمایندگی شوند : عبارتست از :

استان کرمانشاهان- استان خوزستان ـ استان کردستان‌و شهرهای جیرفت،شاهی، لنجان، گچساران ، مرودشت ،نورآباد ممسنی .

امروز همچنین اعلام شد . کادر آموزشی وزارت آموزش وپرورش که شامل‌آموزگاران‌و دبیران سراسرکشور میباشند، میتوانندبرای‌عضویت درانجمن های دموکراتیک کاندیدا شوند

بهمین علت آگاهان اظهار نظر کرده‌اند ، تعداد قابل‌توجهی‌از آموزگاران ودبیران‌خودرابرای عضویت در انجمنها نامزد کنند .

آمار

وزارت کشور امروز اعلام کرد براساس آماری که‌تاشب گذشته به دفتر انتخابات این وزارتخانه رسیده مجموعا ۵۹۶۳ نفر ، برگ‌اعلام‌داوطلبی خود را به کمیسیون های‌پنج نفری تسلیم نموده‌اند.

نرخ فروش اتومبیلها تحت کنترل قرار گرفت

خریدوفروش اتومبیل های داخلی و خارجی بسدت کنترل خواهند شد و متخلفین ازنرخ های مصوب مرکز بررسی‌قیمت ها، تحت تعقیب قرار خواهند گرفت .

به ۱۲ گروه ضربت ، از بازرسان ستاد وکمیته‌مبارزه با گرانفروشی ماموریت دادمشد.

همه‌روزنرخهای‌مصوب‌اتومبیل را دربنگاهها وفروشگاهها اتومبیل و مراکز تولیدی‌داخل کنترل‌کنند.

کنترل‌قیمت خرید وفروش، شامل قیمت کلیه اتومبیلهای وارداتی که بوسیله کمپانی ها ویا وسیله افراد ومسافران واردمیشود ، خواهد بود

وفروشندگان در تمام سطوح موظف هستند، که قیمت های مصوب رارعایت کنند و درغیر اینصورت تحت تعقیب قرار خواهندگرفت .

کمیته مبارزه باگرانفروشی اعلام کرد:براساس گزارشهائی که تاکنون به‌کمیته رسیده‌است درفروش اتومبیلهای داخلی نیزتخلفاتی‌دیده‌میشود وگروهی از واحد های صنفی نمایشگاه های‌اتومبیل،تمام اتومبیل های سهمیه نمایندگی مجاز رایکجا خریداری وبقیمت‌گرانتر در فروشگاهها بفروش میرسانند.

بازداشت

امروزگفته‌شد تاکنون‌پرونده ۸واحد صنفی‌متخلف نمایشگاه اتومبیل‌بدادگاه های کیفر گرانفروشان فرستاده‌شده‌است. همچنین گفته شد که حبیبی شاده‌مدیرنمایشگاه‌اتومبیل‌حبیبی خیابان شاهرضاچهار راه‌گرگان بجرم‌گرانفروشی وایجاد بازار سیاه اتومبیل داخلی ودلال بازی‌باقرارچهارمیلیون وپانصد هزار ریال بازداشت شده‌است.

خاموشی وسیع وطولانی دیشب

دیروز و دیشب برق قسمتی از پایتخت قطع‌شدو ناحیه بزرگی واقع در مناطق مرکزی و شمال شهر ، شمیرانات بیش از یکساعت دربعضی مناطق تا دو ساعت ونیم در خاموشی فرورفته بود پریشب نیز برق‌مناطق جنوبی تهران قطع گردید.

دیشب جهانگیر مهد مینا معاون امور توسعه برق وزارت نیرو گفت قطع برق در دوشب گذشته موقتی بود .

وی‌علت‌قطع برق راخارج شدن یکی از واحد های برق رسانی نیروگاه شهریار از مدار ذکر کرد و اظهار امیدواری نمود که دیگر چنین رویدادی در تهران پیش نیاید . خاموشی دو شب گذشته بخصوص‌دیشب کار را در بیمارستانها و مجامع عمومی بشدت مختل کرد و مردم را در خانه هایشان نیز بزحمت‌انداخت.

دیشب گرمترین شب سال بود

تهران دیشب گرمترین شب سال را پشتسر گذاشت و مردم پایتخت شب سختی‌را گذراندند . درجه حرارت دیروز تهران‌هم‌به ۴۲ درجه بالای صفر رسید .

براساس گزارش هوا- شناسی ازروزجمعه گذشته بعلت استقرار یک سیستم فشار زیاددر آسمان پایتخت که باعث نفوذ هوای گرم جنوب به‌پایتخت شده‌است، درجه حرارت تهران‌افزایش یافته بطوری‌که روزگذشته تهران به ۴۲ درجه بالای صفر رسید و حداقل درجه حرارت در شب گذشته از ۲۹ تا ۳۰ درجه بالای صفر پائین‌تر نیامد بدین ترتیب اهالی پایتخت خاصه آنها که در آپارتمان زندگی می کنند شب سختی را گذراندند .

بنابر پیش‌بینی هواشناسی امکان دارد تا اواخر هفته جاری از میزان حرارت پایتخت کاسته شود .

کیسینجر در تهران

پیرامون طرحهای انرژی اتمی هم مذاکره میکنند

باورود هنری‌کی‌سینجر بتهران گفتگو های اقتصادی ایران و آمریکا در چارچوب کمیسیون مشترك وزیران دوکشور از جمعه آینده در تهران آغازخواهد شد. این گفتگو ها ۲روز طول‌خواهد کشید ودر پایان پروتکل‌تازه‌ای در زمینه‌های تجارت وهمکاریهای اقتصادی بین ایران و آمریکا امضاء خواهد شد .

محافل اقتصادی برای این مذاکرات اهمیت ویژه‌ای قائلندو باحتمال قوی دراین اجلاس در باره‌اجرای طرحهائی در زمینه انرژی اتمی مذاکرات‌مهمی‌صورت خواهد گرفت .

هنری کسینجر وزیر خارجه آمریکا پنجشنبه در راس هیئتی از مقامات عالی‌رتبه دولت آمریکا به‌تهران می‌آید.

وزیر خارجه آمریکا درمدت اقامت ۲روزه خود در تهران ،به پیشگاه شاهنشاه آریامهر بار خواهد یافت وسپس در سومین اجلاسیه کمیسیون‌شرکت‌وزیران ایران وآمریکا شرکت خواهد کرد .

هوشنك انصاری وزیر امور اقتصادی ودارائی ریاست هیئت ایرانی کمیسیون مشترك وزیران را بعهده دارد .

خبرهای کوتاه

والاحضرت ولیعهد و میهمانانشان به نوشهر رفتند

والاحضرت همایون ولیعهد و والاحضرت مولای سیدی محمد ولیعهد مغرب که بدعوت معظم‌له از ایران دیدن میکنند امروزبه نوشهر عزیمت کردند.دیروز والاحضرت ولیعهد مغرب و خواهرشان از موزه جواهرات سلطنتی‌در بانك مرکزی‌دیدن کردند .همچنین ظهر دیروز بافتخار والاحضرت ولیعهد مغرب از طرف‌سفیرآن‌کشور درتهران میهمانی ناهاری ترتیب یافت در این میهمانی هرمز قریب رئیس کل تشریفات شاهنشاهی ، رستم امیر بختیار قائم مقام رئیس کل تشریفات شاهنشاهی،خسرو اکمل معاون رئیس کل تشریفات شاهنشاهی وچند تن از مقامات مغرب شرکت داشتند .

ضیافت دکتر اقبال

عصر دیروز بمناسبت«روز نفت»ازطرف‌آقای دکتر اقبال رئیس هیئت مدیره و مدیر عامل‌شرکت‌ملی نفت ضیافتی در هتل هیلتون داده شدکه درآن مقامات مملکتی و نمایندگان طبقات مختلف مردم شرکت کردند.

عبورازمسیر شاهرضا- سعدی آزاد شد

اطلاعیه اداره راهنمایی و رانندگی

اداره‌راهنمائی‌ورانندگی‌اعلام کرد: چون عملیات ساختمان پل هوایی در خیابان‌شاهرضا تقاطع دروازه دولت خاتمه یافته لذا از ساعت ۶ صبح روز سه شنبه ۱۲ر۵ر۳۵ عبورومرور وسائط نقلیه‌در مسیر خیابان شاهرضا و سعدی آزاد خواهد بود .

نثار تاج گل

سخنگوی وزارت کار و امور اجتماعی ، گفت :- بمناسبت پنجاهمین سال شاهنشاهی پهلوی و روز توشیح قانون تشکیل‌وزارت کار و امور اجتماعی‌ساعت ۹ بامداد امروز امیر قاسم معینی وزیرکار و امور اجتماعی به همراه معاونان مدیران کل و گروهی از مقامات این وزارتخانه در آرامگاه اعلیحضرت رضاشاه کبیر - حضور یافتند و با نثار تاج گل بر آرامگاه سردار بزرگ ایران نسبت به بنیان- گذار ایران نو و موسس جمعیت شیروخورشید سرخ ایران ادای احترام کردند .

مرکز آسیائی تحقیقات «زن وتوسعه»در تهران

مهناز افخمی وزیرمشاور و دبیر کل سازمان زنان ایران اعلام کرد با همکاری کمیسیون اقتصادی و اجتماعی آسیا و اقیانوس آرام (اسکاب) و سازمان زنان ایران مرکز آسیائی تحقیقات «زن و توسعه» وابسته به اسکاب درتهران تشکیل خواهد شد .

وزیر مشاور و دبیر کل سازمان زنان پس ازملاقات با «سارامیس» دبیر کل اجرائی کمیسیون اقتصادی و اجتماعی‌آسیا و اقیانوس آرام که به تهران آمده‌است گفت هدف از تاسیس چنین مرکز منطقه‌ای گردآوری مدارک و اطلاعات کافی و جامع در مورد زنان منطقه برای استفاده دولتهای‌عضو در برنامه ریزیهای عمرانی و اقتصادی میباشد .

سالروز تاسیس وزارت صنایع و معادن

وزارت صنایع و معادن دیروز وارد سومین سال حیات خود شد و بهمین مناسبت با حضور فرخ نجم آبادی ، وزیر صنایع و معادن ، مراسمی دراین وزارتخانه برپا شد .

در مراسم دیروز ،وزیر صنایع و معادن ضمن‌اشاره به سومین سالروز این وزارتخانه و تقارن آن با جشنهای بزرگداشت پنجاه سال شاهنشاهی پهلوی ، مسئولیت ها و وظایف این وزارتخانه را در جهت توسعه سریع صنعتی‌ایران برشمرد .

اهداء خون در وزارت بازرگانی

صبح امروز وزیر بازرگانی ، بهمراه معاونان و گروهی از کارمندان وزارت بازرگانی مقداری‌از خون خود را به سازمان ملی انتقال خون ایران‌اهداء کردند .

قبل از اهداء خون ، «علاء» رئیس سازمان ملی انتقال خون ایران، طی سخنانی به اهمیت اهداء خون اشاره کرد و گفت : اهداء خون ، صرفنظر از جنبه‌های‌انسانی و عاطفی، از نظر پزشکی نیز برای سلامت اهداءکننده خون مفید و موثر است .

مذاکره برای اعزام کارآموز به ایتالیا

رئیس مرکز تعلیمات بین- المللی تورن ایتالیا وابسته به سازمان بین‌المللی‌کارروز گذشته باوزیر کار وامور اجتماعی ملاقات کرد .

در این دیدار که معاون نیروی انسانی وزارت کار و امور اجتماعی حضور داشتند پیرامون اعزام کار اموز در رشته های مورد نیاز مملکت به ایتالیا بحث و تبادل‌نظرشد .

کلاس های آموزش سرشماری

اولین کلاسهای آموزش سرشماری عمومی نفوس و مسکن کشور امروز توسط دکتر فیروز توفیق رئیس مرکز آمار ایران در سالن اجتماعات دانشکده اقتصاد دانشگاه تهران افتتاح شد .

در این کلاسها ۳۰۰ نفر از کار شناسان مرکز آمار ایران و روسای مناطق آماری کشور بمدت ۱۵ روز آموزشهای لازم را برای برگزاری سرشماری عمومی کشور می‌بینند .

میلاد امام زین‌العابدین (ع)

میلاد فرخنده حضرت امام زین‌العابدین (ع) در روز ۱۱ مرداد (فردا)آئین شکوهمنددیگری‌را در جهان اسلام برای تجلیل از چهره درخشان تقوا و فضیلت تدارک دیده است تابیاد جایگاه والای این رهبر شریعت و حامی اخلاق و دانش به نیایش راستی ها و درك حقانیت مبادرت ورزند .

حضرت امام زین‌العابدین (ع) چهارمین پیشوای شیعیان باوجود تحمل مصائب جانکاه و گذراندن بحرانی‌ترین‌لحظه‌های‌تاریخی که دشمنان اسلام فراهم آورده‌بودند به اشاعه و ابلاغ کلام‌رسول خدا پرداخت .

زادروز این بزرگ مرد اسلام و پیشوای باتقوای مسلمانان‌رابهمه‌مومنان‌طریق حق خاصه همکیشان ایرانی خود تبریک می‌گوئیم .

۲ مهندس فرانسوی گم شدند

مسجدسلیمان-خبرنگاراطلاعات: چهار مهندس فرانسوی که در پروژه «سد رضاشاه کبیر» در ۵۰ کیلومتری مسجد سلیمان کار میکنند ،روزجمعه برای‌شنا وماهی‌گیری‌با‌استفاده‌از« تیوب» وارد آب رودخانه‌شدند ولی به علت برآب بودن رودخانه که بسیار هم صعب‌العبور و خروشان است،نتوانسته خود را روی «تیوب» نگهدارند و سرنگون شدند و آب رودخانه آنهارا با خود برد، مسئولان سد رضاشاه‌کبیر با اطلاع از جریان عده‌ای از غواصان را برای یافتن‌چهارمهندس‌فرانسوی به‌آسامی «نیگارو ،جانت، ژرمن وشامار» مامور ساختند . غواصان وافراد محلی که به بیش‌از دویست نفر میرسند از چهار طرف ، رودخانه را زیر پا گذاشتند وسرانجام توانستند بعداز ۳۰ ساعت تلاش، ژرمن وبنگارو را که‌از حال رفته بودند وبا مرگ دست به‌گریبان بودند در ۳ کیلومتر دورتر از محلی که به آب رفته بودندبنام «گدارلندر» پیداکنند ولی هنوز موفق به یافتن جانت و شامار نشده‌اند واز سرنوشت آنان ، اطلاعی دردست نیست .

۲ قاتل در رشت اعدام شدند

ولی عبدی

شیرزاد خسروی

رشت - خبرنگار اطلاعات : سحرگاه امروزدوقاتل در محوطه زندان شهربانی رشت به‌دار مجازات آویخته شدند . ایندو ولی عبدی و شیرزاد خسروی نام داشتندو به‌ترتیب ۴۵و ۵۰ساله بودند .

ولی و شیرزاد در بهمن ماه سال ۴۹ با همکاری ۳ نفر از دوستان خود باسامی رشید سلیمی ، محمودرحیمی و رضا فرامرزی‌مادر و فرزندی راپس از تجاوز و شکنجه زنده زنده در آتش سوزاندند .

جنایت در نصرآباد سنگر رخ داد و طی آن‌رقیه ارشادی وپسرش مهدی رضادوست به طرز وحشتناکی بقتل رسیدند .

درمراسم اعدام دو قاتل نماینده دادستان‌پزشك قانونی، منشی دادگاه جنائی ، قاضی عسگر ،معاون شهربانی‌ورئیس زندان شهربانی رشت حضور داشتند .

برای کسب اطلاع بیشتر در مورد پیوند

مجامع پزشکی جهان با جراحان ایرانی تماس گرفتند

مجامع و محافل پزشکی جهان ،با انتشار خبر پیوند مردانگی‌توسط‌پزشکان ایرانی در روزنامه اطلاعات ، تحقیق در مورد چگونگی این پیوند موفقیت آمیز را آغاز کردند .

طبق گزارش های رسیده محافل علمی با تماسهائیکه با جراحان ایرانی گرفته‌اند خواستار اخذ اطلاعات بیشتر در اینمورد شده‌اند ، تا با مراجعه به سوابق پیوند های مهم جهان سابقه این پیوند را در آرشیو های علمی‌وپزشکی جهان پیگیری کنند .

بعد از ظهر گذشته « علی شاکری » مرد مقطوع‌النسل آذربایجانی که بعد از پیوند بهبود یافته به بیمارستان‌سینا مراجعه کرد و برای چندمین بار تحت معاینه پزشکان قرار گرفت . حال عمومی وی‌کاملا رضایت‌بخش است و اشکالی در پیوند دیده نمیشود .

انفجار یک قوطی ۲ برادر را کشت

اروند کنار: براثرانفجارماده‌ای که دریك قوطی کنسرو مانند، یك کیلوئی جا سازی شده بود در روستای «کوت»از توابع‌اروند کنار، سید عبدالله نصاری ۱۲ ساله وبرادرش سید عباس ۷ ساله کشته شدند . محمود درویشی ۸ ساله همبازی دیگر آنها مجروح شد که وسیله مامورین ژاندارمری‌اروند کنار‌در یکی از بیمارستانهای آبادان بستری شد .

مرگ ۲ دانش‌آموز

سورك ساری -دانش آموز سال سوم راهنمائی‌ده‌م انقلاب ساری بنام حسین فرخی‌که سوار بردوچرخه در۱۴کیلومتری‌سورك ساری دربرخورد باآریای شماره ۵۲۴۳۶ برانندگی علی علیزاده کشته شد .

اروندکنار: باقرغلامی دانش آموز ممتاز کلاس اول مدرسه راهنمائی اروندکنار هنگامیکه با یك گاری دستی مقداری چوب حمل میکرد چرخ گاری‌در گودال افتاد و دسته‌آن بشدت به‌سینه باقر کوبیده شد، باقر بعد ازدو روز در بیمارستان شیروخورشید سرخ‌آبادان جانسپرد .

اهواز -یك دختر ۱۷ ساله اهوازی بنام «عدیده سلامات» پس‌از بستن درو پنجره منزل مسکونی خود در خیابان مولوی اهواز روی تراس‌طبقه‌دوم‌ساختمان بایك حلب نفت خود را آتش‌زد وجان سپرد. ماموران کلانتری دواهواز پدرومادر عدیده را به بازپرسی احضار کردند .

معاون سابق اوقاف اصفهان خودکشی کرد

اصفهان - خبرنگار اطلاعات: حکیم فعال معاون بازنشسته اداره کل اوقاف اصفهان بعلت اختلافات خانوادگی خود را در خانه‌مسکونی‌اش با استفاده از یک تکه طناب حلق آویز کرد.

وی ۱۱ سال پیش در سمت معاون اداره‌کل اوقاف‌اصفهان بازنشسته شد و در یک شرکت خصوصی سرگرم کار گردید. «حکیم فعال» هنگام مرگ۶۵ سال داشت .

کارکنان شهرداری اهواز پای میز محاکمه

اهواز - خبرنگار اطلاعات: محاکمه چند نفر از کارکنان شهرداری اهواز که در مرکز یک کودك دوساله‌در فاضل‌آب مقصر شناخته شده‌اند ، در دادگاه شهرستان اهواز آغاز شد .

میترا سلطانی دو ساله‌هنگام بازی با چند تن از همسالان خود در الگوی خیابان‌فرهنگ اهواز افتاد و خفه شد .

یدالله سلطانی پدر میترا علیه ، شهردار و مقامات شهرداری اهواز اعلام جرمی تسلیم دادسرای‌اهواز کرد و بدستور ناصرمغازه‌ای دادستان اهواز مسببین حادثه تحت پیگرد قرار گرفتند .

اهوازی‌ها ، ازهمسایه ها آب قرض میکنند!

اهواز - پریروز ،قطع آبدر اهواز، مشکلاتی برای ساکنان این شهر ، بوجود آورد و گرمای توان فرسای ۴۹درجه سانتیگراد ،اهوازیها را کلافه کرد.

دیروز نیز اهوازیها، باهمین مشکل سی‌آبی- روبرو بودند. بااینکه اکنون آب در لوله‌های شبکه آب، جریان یافته‌است ولی فشار آن بسیار کم‌است و آب گل‌آلوددرلوله‌ها جریان دارد.

همزمان با قطع‌آب دراهواز، گروهی سطل بدست به خانه های همسایگان که احتمال می رفت ، در این خانه ها آب ذخیره شده باشد . رفتند و دوسه لیتر آب قرض گرفتند.

اسناد منتشر نشده

از انقلاب مشروطیت در اطلاعات

اکنون لحظه‌ایست که باید اعلام کنیم تجدیدنظر در تاریخ مشروطیت ایران اجتناب ناپذیر است !

آیا انقلاب مشروطیت ایران یک نهضت اصیل‌ملی بود یاساخته دست اجانب

روزنامه‌اطلاعات در آستانه سالگرد انقلاب مشروطیت ایران بااننتشاراسنادی که تاکنون‌در مطبوعات ایران منتشرنشده‌آغازگرسیری‌تازه در تاریخ معاصر ایرانست.

تمامی ملت ایران از هر گروه و از هر طبقه باید از حقایق این نهضت اصیل ملی آگاه شوند از روز دوازدهم مرداد شماره‌های مخصوص مشروطیت راکه ضمیمه روزنامه اطلاعات منتشر می‌شود جمع‌آوری کنید تا مجموعه‌ای مستند از جامع‌ترین تاریخ مشروطیت ایران را که حاوی عکس‌ها و اسناد منتشر نشده‌است در اختیار داشته‌باشیدواین گنجینه نفیس را که‌داستان راستین دلاوریهای پدران ماست‌برای‌نسل‌آینده‌میبادگار بگذارید .

گزارش تکان دهنده یک دانشجو، به روزنامه اطلاعات

ایرانی هایی که با قالیچه «دکترا» می گیرند!

بسیاری از رساله های تحصیلی در رشته های علوم انسانی دانشگاه های پاریس، ترجمه مترجمان حرفه‌یی ایرانی مقیم پاریس است

یك دانشجو میگفت: من بهرحال باید وارد دوره دکتری شوم، حتی اگر در رشته تمبرچسبانی باشد!

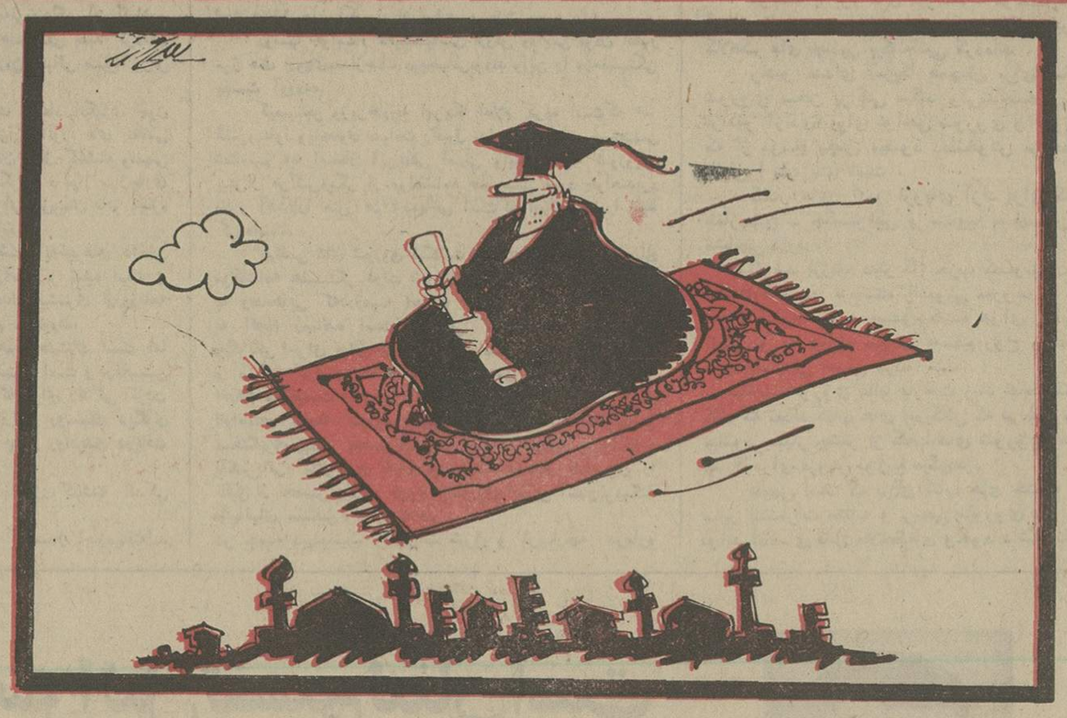

« در فرانسه ، بخصوص در پاریس ، دانشجویانی پیدا می‌شوند که دکترای خود را با اهداء قالیچه های‌زیبای ایرانی یا کارهای دستی اصفهان و دیگر سوغاتی‌های‌نفیس ایرانی می‌گیرند.»

این فشردمیی از گزارش تکان دهندمیی است که یک دانشجوی ایرانی مقیم پاریس ، به اطلاعات فرستاده است.

وی از بی‌اعتباری مدارک تحصیلی بسیاری از کسانی سخن میگوید که از راه‌های نادرست، بی‌آنکه سوادآموخته و دانش اندوخته باشند ، دکترا می‌گیرند و دربازگشت به وطن ، متاسفانه بجای‌دانش‌اندوختگان‌و دودچراغ‌خوردگان می‌نشینند .

گزارش این دانشجو ، چنان پر نکته ، خواندنی و هشدار دهنده است که آن را بی‌هیچ دخل و تصرفی‌چاپ می‌کنیم . برای چاپ پاسخ‌ها ، اظهار نظرها و بحث‌هایی که احتمالا این گزارش دربی خواهد داشت نیز ، اعلام آمادگی می‌کنیم .

آقای سردبیر :

در سفر اخیرتان به پاریس ، به عنوان‌عضو یک‌هیات‌مطبوعاتی ایرانی ، اتفاقا با شما در «کافه دولایه» ، کنار میدان ایرا ،آشنا شدم . بدون تردید، این رابه‌یاد دارید و بی‌گمان ازخاطرنبرده‌اید که درگیرودار بحث‌وگفتوگویی که پیرامون وضع دانشجویان ایرانی مقیم فرانسه با شماداشتم، یکباره مرگ خبری،«تان جوشیو» گفتید : چرا این حرفها را نمی‌نویسید که ما چاپ کنیم؟»

آن‌روز برای‌تان گفتم که البته مملکت به جامعه دانشجویان ایرانی مقیم فرانسه با شماداشتم، هزار امید ببندد‌و شما چشم‌هایتان از خوشحالی برقزد ، اما‌وقتی گفتم «به‌بسیاری‌ازفارغ‌التحصیلان ایرانی دوره دکتری علوم‌انسانی دانشگاه‌های فرانسه ، بی‌اعتماد باشید» ، شما با نگاهی که لبریز ازبی‌اعتمادی‌بود،به من‌نگریستید. اکنون که با تعطیل دانشگاه‌ها از کار درس و بحث فارغ‌شده‌ام فرصتی یافته‌ام که به پرسشی که آن روز در چشم‌های‌تان‌جوشان دیدم ، پاسخ دهم .

قالیچه آورده‌ای ؟

ماجرا در تابستان سال ۱۹۷۴ آغاز شد . من تازه به فرانسه آمده بودم وباآنکه‌زبان‌فرانسه‌را بقدر رفع احتیاج‌می‌دانستم، در مرکز آموزش زبان دانشکده «سانسیه»، نامنویسی کرده‌بودم. معلم فرانسه ما ، «ادیت لامبر»نام داشت .

دختری بود ۲۶ ساله ، پر از تحرک و بیش‌ازحد متین .دوره فوق لیسانس ادبیات آلمانی رابه پایان رسانده بود و می‌خواست در سپتامبر همان سال ، بسلک مربیان یک مدرسه عالی درآید . روزی از من پرسید: چه‌رشته‌یی را انتخاب کرده‌ای ؟» جواب دادم : «جامعه‌شناسی را . می‌خواهم در این رشته ، درجه دکتری بگیرم.»

به‌قول معروف ، نه گذاشت و نه برداشت ، پرسید :

ـ قالیچه آورده‌ای ؟

ـ قالیچه ؟!

ـ بله ، قالیچه . مگر ایرانی نیستی ؟ مگر نمی‌خواهی درجه دکتری بگیری ؟ این‌جا درفرانسه معروف است که«ایرانی‌ها»دکترای قالیچه‌یی» می‌گیرند .

بیداست که این مطلب ، چه اندازه بر من گران آمد .«ادیت» لبخندی زد و دور شد و من ماندم و این پرسش : «مگر با اهدای قالیچه به استادان فرانسوی که این همه دعوی صحت عمل و روحیه‌علمی‌دارند، می‌توان دکترا گرفت؟»

روزها و هفته‌ها و ماهها ،این پرسش سوزان را بر لب‌داشتم ، بی‌آنکه پاسخ قانع کننده‌یی‌بدست آورم . در ژانویه سال ۱۹۷۵ کلید معما را بدست آوردم .

قاب خاتم ...

روز هفدهم این ماه ، برای استقبال از یکی از خویشان‌دور، که نوشته بود برای تحصیل درجه دکتری در رشته مدیریت اداری به پاریس می‌آید ، به فرودگاه «اورلی» جنوبی رفتم . ظرف چند روزی که باهم‌بودیم، متوجه شدم که او دو سال‌پیش هم سفری به پاریس کرده است، و با ارائه فوق لیسانس خودکه در نامگزاری‌های نظام جدید دانشگاهی فرانسه، آن را«متریز» می‌گویند ، در دوره دکتری نامنویسی کرده است و یکی از استادان را به عنوان راهنما و مدیر «تز» خود برگزیده است و مانند بسیاری از دانشجویان ایرانی دوره دکتری‌علوم‌انسانی، برای نوشتن تز خود به ایران بازگشته است .

از او پرسیدم آیا در این دو سال که در تهران اقامت‌داشته ، به تهیه تز خود که موضوع‌آن، «دیوان سالاری ایران در عصر صفویه» بود ، موفق شده است یا نه ؟

جواب داد : «قسمت اعظم آن را تهیه کرده‌ام و یکی‌ازدوستان در تهران آن را به زبان فرانسه برگردانده است‌وبابت حق‌الزحمه صفحه‌یی ٤٠ تومان گرفته‌است.»

گفتم : «تو که زبان انگلیسی می‌دانی و از فرانسه ، جز «مرسی» و «پاردون» (ببخشید) چیزی نمی‌دانی ، حالا چطور می‌خواهی‌پیروبا استادت‌صحبت کنی و چطور می‌خواهی پس‌از اتمام پایان نامه تحصیلی‌ات، در جلسه «سوتنانس» (دفاع ازتز)، شرکت کنی؟»

می‌دانید چه جواب داد؟چیزی گفت که مرا از خشم ، از شرم و از همه احساس‌ها ی منفی انسانی ، پر کرد . گفت : «اولا تعدادی کاردستی اصفهان مثل قاب خاتم آورده‌ام . ثانیا فکر می‌کنی قالیچه ترکمنی‌را برای‌چه می‌بافند ؟»

گفتم : «این‌ها را به استاد راهنما می‌دهی؟ آیا می‌پذیرد؟این فرانسویان ، آن‌قدر تباهنشده‌اند که با هدیه ، یابه‌قول خودشان، «باخشیش» (بخشش)، وجدان علمی‌شان را بفروشند.»

جواب داد : «از مرحله پرتی، برادر . همه وجدان‌ها را ، به قول انگلیسی‌ها، می‌توان‌خرید . منتها ، هر وجدان ، قیمتی‌دارد. قالیچه ایرانی ، بیش از آن‌زیبا و درخشان‌است که وجدان‌علمی بتواند دربرابر آن مقاومت‌کند.»

دکترهای کاغذی !

«چند روز بعد ، با لحن‌سرزنش آمیز و درعین‌حال شوخی‌آمیزی به او گفتم : «این دکترایی که تو به‌این ترتیب می‌گیری ، به چه درد می‌خورد؟ پیش‌وجدانت خجالت نمی‌کشی؟»

پوزخندی زد و گفت : «اصل براین است که تو تصدیق و گواهی‌نامه داشته‌باشی . مهم نیست آنرا چطور و از چه طریقی بدست آوردمیی ، وتازه، این فقط من نیستم که میخواهم به‌این ترتیب ، دکتری بگیرم . بسیاری از فارغ‌التحصیلان‌ایرانی دوره دکتری علوم انسانی‌مثل جامعه‌شناسی، تاریخ و .. و... که غالبا سن و سالی ازشان گذشته است، چنین وضعی‌دارند و به‌اعتبارهمین‌دکترای‌قالیچه‌ای، هم‌اکنون برخی‌شان استاد دانشگاهند و برخی صاحب مقام اداری ، بی‌آنکه بتوانندیک‌کلمه از تزشان را به فارسی ترجمه کنند .»

آقای سردبیر ، بعد از شنیدن این داستان که چون ضربه پتک برسر من فرود آمد ، به‌موارد مشابه دیگری برخوردم‌و داستان های مشابه دیگری از این و آن شنیدم و این شنیده‌ها که گاه قوت و اعتبار یک واقعیت را پیدا میکرد ، بر من معلوم‌ساخت که دکترای قالیچه‌یی ، به‌راستی وجود دارد و اگر حساب و کتابی درمیان باشد ، روشن می شود که «درصد»معینی ازکسانی که در فرانسه ، در رشته علوم انسانی ، دکتر شده‌اند ، «روی کاغذ» دکترند . آن‌هازبان‌فرانسه راحتی درحد برآورد نیاز های روزانه نمی‌دانندو ازعلوم‌انسانی، آنچه می‌دانند مطالبی‌ست که یا دیگران به عنوان تز برای‌شان نوشته‌اند یا خود از لابلای کتابهای‌فارسی، استخراج‌کرده‌اند یا برداشتی‌ست از تزهای مشابه ایرانی یا فرانسوی‌یا خارجی که دسترسی به‌آن‌ها در کتابخانه دانشگاه «سورین» ، یا دیگر دانشگاه‌های پاریس و شهرهای دانشگاهی فرانسه ، کار آسانی است .

این‌که میگویم ایرانی‌ها بسرقت تز در فرانسه مشهورند ، بی‌راه نیست. البته منظورم برخی از ایرانی‌هاست که خواه ناخواه، کار زشت آن‌ها ، در محافل‌علمی فرانسه ، متاسفانه به‌نام همه ایرانی‌ها ثبت می‌شود. در جلسه دفاع از تز خانم «ش . ن.» که موضوع رساله‌اش «تصویرتهران عصر قاجار در ادب فرانسه » بود، با گوش‌های خودم شنیدم که رئیس جلسه ضمن ستایش از طرز تحقیق این خانم ، گفت : «حسن دیگر کار خانم «ش .ن» این است که ازتزهای دیگران برداشت نکرده است ، کاری که معروف است برخی از ایرانی‌ها انجام می‌دهند.»

ورق پاره پرستها !

آقای سردبیر ، یک نکته را همین‌جا روشن کنم و آن این‌که اولا استادان فرانسوی ، همه قالیچه‌بگیر نیستند ، ثانیا آن‌عده معدود هم که قالیچه می‌گیرند به‌دست ایرانی‌های قالیچه بده ، تباه شده‌اند، چون علی‌الاصول، فرانسویان ، ذهن‌شان با چنین روند تباهی آشنانیست ودرمیان دانشجویان ملیت‌های گوناگون که در پاریس تحصیل می‌کنند ، تنها ایرانی‌ها ـ همان معدود ایرانی‌هایی که وصفشان رفت‌ـ با هدایای هوشربا ، ذهن‌استاد را دستکاری می‌کنند .

نکته دیگری که باید روشن‌کنم، این است که هدف من ازنوشتن این نامه ، بی‌اعتبارکردن‌گواهی‌نامه‌هایی نیست که دانشجویان ایرانی از فرانسه می‌گیرند. هدفم این است که شما با اتکاء به واقعیت‌هایی که می‌توانید دراین نامه پیدا کنید ، به‌این گونه دانشجویان آسان‌طلب و «ورق پارمیرست» بمجد ، هشدار دهید و بحثی دراین زمینه بگشایید پیداست‌دانشجو ،«ورق‌پارمیرست» نمی‌شود، مگر آنکه سازمان‌های آموزشی و اداری جامعه‌یی که او بدان تعلق دارد، به «ورق پاره» ارزش بنیادی‌دهد.بنابراین، بعنظر من ، پیش‌از محکوم‌کردن عاملین باید حلقه را برگرسی اتهام نشاند . حال از جنبه‌دیگر تهیه تزهای ایرانی در فرانسه صحبت می‌کنم .

بسیاری از رساله‌های تحصیلی در رشته‌های علوم انسانی ، ترجمه مترجمان حرفه‌یی ایرانی مقیم پاریس است که افتخار آشنایی با دو سه تن از آن‌ها را در پاریس دارم . یکی‌ازآن‌ها، آقای «ع» ، دانشیار ایرانی یکی از دانشکده‌های پاریس است که با دریافت هر مبلغی که تیغش ببرد ، اسم شما را در دوره دکتری می‌نویسد ، چه درپاریس باشید چه‌در ایران ، و موضوع رساله را خودش انتخاب می‌کند و از تصویب استاد و دستگاه اداری دانشکده ، می‌گذراند و اگر لازم باشد ، خودش تز را می‌نویسد و اگر دانشجو ، خود، تزش را به روش مرضیه تالیف و سرقت ، بنویسد او کار ترجمه آن را برعهده میگیره و با زبان‌بازی ، استاد را تحت تاثیر قراردهدو باری‌دانشجوی ایرانی که به‌این ترتیب ، رساله خود را تهیه کرده است ، در جلسه دفاع، اندکی به زبان فرانسه من‌ومن می‌کندوسرانجام با دریافت درجه «خوب» یا «بسیارخوب» دکتر می‌شود !

آسان طلبان از تهران به امید آقای «ع» و همپالکی‌های او به پاریس می‌آیند وجالب این است که برخی از آن‌ها به آقایان‌کلک می‌زنند و حق‌الزحمه‌شان را بالا می‌کشند . چندی پیش شنیدم همین‌آقای«ع»یکنفش نامه‌نویسان جلو پست‌خانه‌درامر کناررو دخانه سن» لیفا می‌کند ، طی نامه‌یی به یکی‌ازاستادان مشهورایرانی، که معرف دانشجویی از این دست به او بوده است شکوه کرده که این دانشجو ، از پرداخت حق‌التحریرمورد توافق خودداری کرده است .

دکترای تمبرچسبانی !

غیر از این آقایان ، برخی دیگر از دانشجویان ایرانی یا ایرانیان مقیم پاریس که به زبان فرانسه تسلط دارند (زیانی که هرگز نمی‌توان بر آن تسلط یافت) ، به‌ترجمه رساله های دکتری اقدام می‌کنند .

من خود درمقابل کتابخانه صنت‌ژنویو» ، در کوچه‌سفیور مکوژاس» ، واقع در مطله صوربن» به‌چشم دیدم که یک دانشجوی ایرانی دوره دکتری افتصاله نرخ ترجمه یک مترجم ایرانی را که در نمایندگی‌رادیو ـ تلویزیون ایران کار می‌کرد ، می‌پرسید و باز روزی درخانه یکی از دوستان ایرانی ، شاهد بودم که او ضمن مکالمه تلفنی، پیشنهاد یک مربی دانشگاه‌تهران را درباب ترجمه رساله دکتریش رد میکرد

تصویر شماره ۱

تصویر شماره ۲

اختلاف توری کلمن با انواع مشابه

★ مثل روز روشن است

چون اخیرا" تور سبز دیگری با نام و بسته بندی مشابه به بازار آمده برای جلوگیری از هر گونه اشتباه،توری کلمن در بسته بندی جدید (تصویر شماره ۱)تهیه شده‌که بتدریج ببازار عرضه خواهد شد .لطفا "درموقع خرید بمارک کلمن و جمله،ساخت کانادا"توجه فرمائید .

توری کلمن ساخت کانادا

راه‌آهن دولتی ایران

آگهی

از تاریخ ۵ ر ۵ ر ۳۵ تا اطلاع ثانوی قطارهای مسافری تهران. اصفهان. زرند. مراغه بشرح زیر از تهران حرکت خواهند نمود.

۱ـ قطار مسافری اصفهان روزهای یکشنبه، سه‌شنبه، پنج‌شنبه هر هفته.

۲ـ قطار مسافری تهران زرند روزهای شنبه، دوشنبه، چهارشنبه هر هفته.

۳ـ قطار مسافری تهران مراغه روزهای دوشنبه، چهارشنبه، جمعه هر هفته.

راه آهن دولتی ایران

خجسته میلاد ، سعادت بنیاد ، زاده آزاده سرور شهیدان چهارمین پیشوای شیعیان جهان ، سید الساجدین ، زین العابدین علیه صلوات المصلین فرخنده باد .

صندوق پس انداز بانک ملی ایران

مقالات‌سیاسی

یک سال پس از امضای قرارداد هلسینکی

لوموند

شرق‌وغرب ناراضی‌اند

یکسال‌بعداز امضای موافقتنامه هلسینکی که چنان‌صحنه هایی برای‌آن آراستند وچنان مجدانه بخاطرش مبارزه کردند. آثار این موافقتنامه راتنها زندگی معدودی از اروپائیان‌لمس کرده‌است.

با اینحال درنظر دولت امریکا سندی‌که سال گذشته در همین وقت بوسیله جرالدفورد رئیس جمهور امریکا و سران ۳٤ کشوردیگر بامضاء رسیدوبه‌فرخندگی آن گیلاس های شامپانی را درتالار فنلاند یا در هلسینکی بلند کردند. در راه تفاهم شرق‌و غرب وبوجود آوردن دنیائی صلح‌آمیزتر قدم سودمندی بوده‌است.

شورویها دراین مدت‌کار های اعتماد انگیزی چون آگاهاندن قدرتهای باختری از برگزاری‌مانور های نظامی روسیه در نزدیکی مرزترکیه در زمستان سال گذشته وسپس مانور های دیگر ارتش شوروی در لنینگراد، دربهار سال‌جاری انجام داده‌اند. برای نخستین‌بار به‌ناظرانی ازپیمان ناتو اجازه داده شدکه قدم به‌خاك شوروی بگذارند.

برای روزنامه نگارانی‌که میکوشند به‌خبرهای داخلی روسیه دسترسی یابند زندگی اندکی‌آسان‌تر شده است و بر پیشخوان هتل‌های مسکواکنون تعداد بیشتری ازروزنامه ها ومجلات امریکاو آلمان غربی‌بچشم میخورد.

مقررات مهاجرت گرچه هنوز هم وحشتناك است اما در عوض همراه باسادگی و سهولت بیشتری است و درنخستین نیمه سال جاری تعداد اتباع شوروی که برای زندگی کردن در امریکا روادید گرفته‌اند بیشتر ازتمام روسهای دیگری است‌که درطول سراسر سال گذشته چنین روادیدی دریافت کرده‌اند .

مهاجرت به‌اسرائیل درمقایسه باسال گذشته اندکی توسعه یافته‌تر شده است.

از بین تقریبا ۷۰۰۰ نفر یهودیانی که‌امسال اجازه‌یافته‌اند تا ازشوروی به‌اسرائیل مهاجرت کنند میتوان عده‌ای از سرشناس ترین فعالین نهضت یاغیان وناراضیان شوروی را نیزنام برد.

اما علیرغم این سوابق که‌حکایت از احترام مسکو به تعهداتش درقبال موافقتنامه هلسینکی میکنند- بدبینی‌آشنایی که از ابتدا دربسیاری ازمحافل نسبت به‌امضای اعلامیه اول اوت ۱۹۷۵ هلسینکی ابراز میشد همچنان وجود دارد.

روسها خواستار تائیدسیاسی ارزش ودایمی بودن اعتبار مرز های اروپای‌بعدازجنك دوم‌جهانی‌بودند واین را درهلسینکی بدست آوردند.

کیسینجر وزیرخارجه امریکا اعلام کرده است‌که «ما قلمرو نفوذ ویادعاوی سیادت راقبول نداریم وآن‌را برسمیت‌نمی شناسیم »با اینحال این‌تلقی اصلی وابتدائی که شورویها بیش‌از هرکس‌دیگر از موافقتنامه هلسینکی سود خواهندبرد بطور آشکارا هنوز هم احتجاجی است‌که ارزش خودرا حفظ کرده‌است.

ناراضی های شوروی شکایت میکنندکه از تاریخ‌امضای موافقتنامه هلسینکی دولت شوروی کاراندکی برای وفاکردن به وعده‌هایی که‌درزمینه احترام نهادن به حقوق بشر داده به انجام رسانده است. گروهی که‌کارش گزارش‌کردن چگونگی اجرای توافق‌های هلسینکی است در اوایل‌ماه گذشته از مسکو گزارش دادکه دربازداشت‌های سیاسی و صدور احکام محکومیت وشرایط زندگی درزندان های سیاسی برای ناراضیان جامعه شوروی نوعی نمایش عامدانه خشونت و سختگیری بیشتر بچشم میخورد. مقامات شوروی برپوشاك و پانشریاتی که‌ازخارج به‌روسیه میرسد وانتظار ناراضیان را تاقبل از تحصیل ویزای خروج ازشوروی اندکی آسان‌ترمیکند مالیاتهای سنگین‌تری بسته‌اند.

در جبهه دیپلماتیک مذاکرات شرق و غرب چه درباره محدود کردن تسلیحات هسته‌ای و موشکی و چه در زمینه کاهش توازن نیرو های متفق به پیمان های ناتوو ورشو در اروپای مرکزی همچنان در بن‌بست مانده است . جرالدفورد طی گزارشی که هفته گذشته‌به‌کنگره فرستاد فاش کرد که شوروی ها شروع به مجهز کردن ٦۰۰ موشک با برد های متوسط - موشک هایی که به آسانی قادرند به پایتخت های اروپای غربی برسند - به کلاهک های چندین پیکانه‌اتمی کرده‌اند .

رادیو صدای آمریکا همچنان برای ساکنان‌اتحاد شوروی سخن پراکنی میکند ولی‌تمام‌سخن پراکنی‌های «رادیو آزادی» برای نواحی شوروی و اروپای شرقی که از مونیخ پخش میشود دستخوش مزاحمت امواج طفیلی (پارازیت) است .

گفتار های رادیو اروپای آزاد برای کشور های بلغارستان - چکسلواکی و متاوبا - لهستان نیزوضع مشابهی دارد .

لئونید برژنف دبیر کل حزب کمونیست شوروی فعالیت های دو فرستنده رادیوئی معروف را که با پول امریکا اداره میشود مسموم کننده هوای روابط بین - المللی و به مبارزه طلبیدن مستقیم روح و نفس توافق های هلسینکی معرفی کرده است .

مقامات شوروی غالبا بارغبت زیاد خاطر نشان می کنند که تعداد کتاب های امریکائی که در شوروی عرضه میشود بسیار بیشتر از کتاب های شوروی است که در امریکا برای فروش توزیع میگردد .

بدیهی است که برای کتاب های خشک و فنی و سایر انتشارات مشابه و رسمی شوروی در امریکا نمی تواند تقاضای قابل ملاحظه‌ای وجود داشته باشد .

گرمی بازار کتاب های امریکائی به این دلیل است که ناشر امریکائی بجای آنکه مانند روسها در پی مقاصد سیاسی باشد با انگیزه تحصیل سود اقدام به‌نشر کتاب میکند .

کنگره امریکا علیرغم غرولند های وزارت خارجه که قوه مقننه را متهم به دخالت در امور قوه مجریه میکند کمیسیونی شش نفری را که‌مرکب از اعضای مجالس سنا ونمایندگان و نماینده دولت است مامور نظارت براجرای‌مفاد موافقتنامه‌های هلسینکی‌کرده‌است.

مانند وزارت خارجه آمریکا - کرملین‌نیز، به دلایل‌متفاوت خودش از کند و کاوهایی‌که‌برای کشف چگونگی‌اجرای معاهدات هلسینکی انجام میگیرد ناراضی است .

برژنف طی سخنرانی خود در برلن شرقی که ماه گذشته ایراد شد این ادعا را که ممالک خاوری«جوامعی بسته» دارند رد کرد و گفت که برعکس ما دروازه‌های خود را به روی هرچیز که با حقیقت و پارسائی ملازمه داشته باشد باز گذاشته‌ایم .

ولی عده امریکائیانی که عقیده رهبر حزب کمونیست شوروی را قبول داشته باشند اندک است. مقامات امریکائی اکنون نگاه خود را به کنفرانسی دوخته‌اندکه قرار است سال آینده در بلگراد برپا شود و معلوم‌کند که روسها واقعا چند «پنجره» را بروی دنیای باختری خواهند گشود .

فورد در تابستان گذشته گفت :« صلح یک ورق کاغذنیست » با وجود این اضافه کرد که مادر قبال فرزندان خود - و فرزندان تمام ملل در همه ممالک و قاره ها وظیفه داریم که هیچ فرصتی رابرای تحکیم‌صلح- و هیچ دقیقه‌ای را برای خدمت به آن از دست ندهیم.

تفسیرسیاسی

دمکراتها وکمونیستهای ایتالیا

بحرانی وضع ایتالیا در هر دو جبهه سیاست و اقتصادبیگر بزرگتر از آن است که برای احزاب مجال مانور کردن باقی بگذارد. هر حزبی که نشان دهد که هدفش تنها بازی کردن با مسائل جاری ایتالیاست بدون تردید محکوم به شکست خواهد بود و پشت آسیب خواهد دید. بطوریکه گفته میشود- استراتژی دمکراتهای مسیحی از این پس اساسا متوجه آن است که حزب کمونیست را متقاعد کنند که اگر از برنامه اصلاحات جدید و‌آتی دمکراتهای مسیحی پشتیبانی نمیکند لااقل از مخالفت کردن با آنها درپارلمان خودداری کند. واقعیت این است که حدت مسائل جاری ایتالیا به‌اندازه‌ای است که تمام احزاب این کشور منافع مشترکــــی در جستجوی راه‌حل‌های فوری برای غلبه بر‌آن مسائل دارند.

گیدوکارلی، رئیس سابق بانک مرکزی ایتالیا که اکنون‌ریاست اتحادیه بازرگانان و صاحبان صنایع کشور (کنفیدوستریا) رابرعهده دارد اخیرا گفته است که در روشهای تمام احزاب نوعی گرایش مشترک بسوی قبول فوری‌ترین حقایق بوجود آمده است و این احتمال وجود دارد که در پارلمان ایتالیا تمام احزاب بهنگام روبرو شدن با اساسی‌ترین مسائلی که گریبانگیر کشور است- سیاست مشترکی در پیش گیرند رشد تورم در ایتالیا به سالی ۲۸ درصد رسیده است.

کارشناسان سیاسی واقتصادی غالبا در رم اظهار نظر میکنند که ایتالیا حل واقعی مسائل خود را آغاز نخواهد کرد مگر آنکه قبل از آن سختگیرانه‌ترین ورساترین برنامه اصلاحات اقتصادی را طراحی کند و مخصوصا برای غلبه کردن بر سیستم ویران‌کننده بازی در دستگاه اداری ایتالیا که دشمن و خنثی کننده بیرحم غالب تلاشهای اصلاحی است چاره‌ای بیاندیشد.

از میان برداشتن کاغذ بازی و کاستن نرخ ورشکست کننده مخارج بخش دولتی اصلاح سیستم تقریبا شایع شاخص بندی‌مشترک و ارتباط خطرناک کنونی در دستمزد و حقوق تقاعد که یکی از دلایل اصلی تورم ایتالیایی شناخته شده است و ضرورت تجدیدنظر کردن در قوانینی که ستونهای اتکای این وضع نابسامان شمرده میشوند- وظائفی هستند که حزب دمکرات مسیحی و یا هرحزب دیگری که آرزوی حکومت کردن داشته باشد باید خودرا برای روبرو شدن با آنها آماده کند. صنایع ایتالیا احتیاج به‌افزایش وسیع سرمایه‌گزاریهای جدید دارند. چون نیروی انسانی ایتالیا را باید از بخشهای عقب مانده به عرصه‌های عمل تکنولوژی در عالیترین سطح آن منتقل کرد و مخصوصا صادرات کشور راتا آنجا که ممکن است رونق بخشید.

بالاخره در ایتالیا مسئله بزرگ دیگری نیز بصورت فراراز پرداخت مالیات وجود دارد که دارای ابعاد یک بیماری مهم‌اجتماعی و اقتصادی است و بدون علاج کردن آن بسیاری از برنامه‌های اصلاحات مالی و اقتصادی محکوم به شکست است.

پریشانی فاحش وضع ایتالیای امروز تاحدود زیادی منعکس کننده عواقب فرمانروایی حزب دمکرات‌مسیحی در ۳۰ سال‌گذشته- خواه به شکل منفرد و مستقیم و یا از طریق ائتلاف‌های آن بااحزاب دیگر است. علاوه بر این سابقه‌دراز سنگین مخارج بخش دولتی که بازهم یکی از نتایج ضروری حاکمیت طولانی دمکرات‌های‌مسیحی است پرآشفتگی وضع اقتصاد ایتالیا بشدت افزوده است.اصلاحاتی که ایتالیای امروز نیاز دارد نیازمند ابراز چنان درجه‌ای ازشجاعت است که موی‌بر اندام بی‌باکترین سیاستمداران راست میکند. برای آنکه ایتالیا بتواند امیدی به نجات یافتن داشته باشد، لازم است که تمام مردم آن بتحمل فداکاریهای باور نکردنی تن درهند. یکی از صاحبان صنایع برجسته ایتالیائی اخیرا در یک اجتماع اقتصادی در رم گفته است که تمام ایتالیائی ها باید آماده باشند که ۳۰ درصد تنزل در سطح زندگی خود را برای آینده قابل پیش‌بینی بپذیرند.

آیا آن اراده سیاسی که بتواند چنین‌فداکاریهای‌باور نکردنی وبیسابقه ودردآوری را برتمام ملت ایتالیا تحمیل کند در میان دمکراتهای مسیحی و یا کمونیستهای ایتالیا وجود دارد؟ و آیا مردم ایتالیا آمادگی دارند تا چنین فداکاریهای طاقت‌فرسایی را قبول‌کنند؟

زلزله‌میلیونهاچینی راازندگی‌ساقط کرده‌است

زمین لرزه وحشتناك چین تاکنون میلیون‌ها نفر از چینی‌ها را از هستی ساقط کرده ومیلیون هانفر دیگر راکه دریك شعاع بیش‌از ۱۵۰ کیلو متری دراطراف شهر «تانگشان» سکونت دارند در کابوس یك زمین لرزه جدید فروبرده است.

مقام های رسمی انستیتو زلزله نگاری چین وقوع زلزله شدید دیگری را پیش بینی کرده‌اند. اعلام پیش‌از وقوع این زمین‌لرزه میلیونها نفر از مردم چین را در وحشت و اضطراب عمیقی فروبرده است. وزارت امور خارجه جمهوری خلق چین چندین باربه خارجیان مقیم پایتخت آن کشور اخطار کرده‌که بدقت از جان خوددربرابر خطر بزرگی که آنها را تهدید میکند مراقبت کنند گواین که پکن در یکصد و پنجاه کیلومتری مرکز زلزله قرار گرفته است.

در نخستین زمین لرزه‌هزاران نفر چینی جان خودرا از دست دادند و خسارات مالی‌هنگفتی به شهر «تانگشان» وارد آمد. به گزارش منابع خارجی شهر «تانگشان »بکلی از روی نقشه جغرافیا محو شده است. علاوه‌بر شهر یك میلیون‌نفری «تانگشان» به شهر های بزرك دیگر که در نزدیکی مرکز زمین لرزه قرار گرفته‌اند از جمله شهر چهار میلیون‌نفری «تین‌تسین » زیان های هنگفتی وارد شده است.

برخی از ساختمان ها که بر اثر زمین‌لرزه‌قبلی‌آسیب دیده‌اند بی‌شك باتکان خوردن مجدد زمین فرو خواهند ریخت.

اکثر ساکنان شهر ها و روستاهائی که در شعاع یکصدو پنجاه کیلو متری اطراف مرکز زمین لرزه قرار گرفته‌اند ازجمله در شهر پکن درخارج از خانه‌های خود بسر میبرند . اما دربسیاری از خیابان های شهر پکن مردم در فاصله دوسه متری خانه های خود زندگی میکنندوفاصله دیوار هاآنقدر زیادنیست که بتواندجان آنها راحفظ کند.

در برخی از مناطق شهر چینی ها شروع به ساختن پناهگاه های محکمی کردمو سقف آنها رابا الوار های سنگین پوشانیده‌اند واگر این پناهگاه ها منهدم شود فاجعه بزرگی ببار خواهد آمد.

یکی از بزرگترین و محکمترین بناهای شهر یعنی ساختمان‌عظیم کاخ مجمع ملی در میدان«تین آن‌من» آسیب‌دیده و سقف آن از چند جاشکاف برداشته است.

یکی از بزرگترین هتل های پایتخت چین‌یعنی مهمانسرای‌شهر «هسین جیائو »که ساختمان‌نسبتا قدیمی است تقریبا بطور کامل تخلیه شدمو مشتریان آن به «پاویون »های پارك فرهنگی کارگران انتقال یافته‌اند.

اقامتگاه پرزیدنت‌مائوتسه‌تونك در «چونك نان‌های » در داخل کاخهای امپراتوران قدیمی‌اکنون به یك اردوگاه عظیم تبدیل‌شده وصد ها چادر درگوشه‌و کنار برافراشته شده است. جلویکی از درهای اصلی اقامتگاه رهبر چین چندین اتومبیل آتش‌نشانی شب‌و روز درحال آماده‌باش بسر میبرند.

در خیابان ها دیوار بسیاری‌از ساختمان ها و خانه هاکه از آجر ساخته شده شکاف برداشته‌است.

«بای هوتودالو » بزرگترین فروشگاه پکن که بشدت آسیب دیده در همان نخستین روزتخلیه شده است . پس‌از آخرین‌هشدار سازمان زلزله نگاری پکن شهری در داخل شهر بوجود آمده است، درحالیکه بسیاری از مغازه هاو فروشگاه های پکن درهای خودرا بسته‌اند خواربار فروشها‌وسبزی- فروشی‌ها در میان.هزاران کلبه و پناهگاه های موقت در میان‌گرد وخاك بساط خودرا پهن کرده‌اند.

آرایشگران مغازه های خودرا بسته و در خیابان ها موی سر مشتریان خودرا اصلاح میکنند چند متر آنطرفتر یك زن چینی به نوزاد خود شیر میدهد. خطر زلزله زندگی خانوادگی مرموز چینی‌ها رابکلی درهم ریخته و آنچه که تاکنون در چهاردیواری خانه ها روی میداد اکنون در خیابان ها زیر چشم خارجیان و رهگذران انجام میشود.

صبح زود مردان زنان و سالخوردگان با ریشهای بزی در حوضی ها باسطل هـای آب سرد روی خودرا میشویند در حالیکه هنوز عده زیادی ازجمله کودکان و نوجوانان در خواب هستند.برخی از چینی ها در وسط خیابان ها دراز کشیده و روزنامه میخوانند برخی دیگر در جستجوی پیدا کردن وسیله‌ای برای خنك‌کردن خود هستند اما چیزی گیرشان نمی‌آید.

بسیاری از خانواده های چینی با استفاده از تختخواب ها، میز ها ،وصندلی ها پناهگاهی برای خود تهیه کرده‌اند.

از روز نخستین فاجعه تقریبا همه چینی ها بفکر محکم کردن خانه‌های خود افتاده‌اند .بااستفاده از تیرهای چوبی و آهنی ،طناب و میخ میکوشند منازل خود را از خطر زمین لرزه بعدی حفظ کنند.

حافظ اسد :

هدف‌اسرائیل تقسیم لبنان‌است

جنبلاط میخواهد انتقام یکصدوچهل‌ساله را بگیرد

جنك لبنان یك میلیون آواره به سوریه فرستاد

یك گلوله ، یك بمب یا یك موشك وسیله نیروی هـوائی سوریه درلبنان شلیك نشده است

حافظ اسد رئیس جمهوری سوریه طی نطقی دردانشگاه دمشق‌علل‌دخالت نظامی‌سوریه را درلبنان تشریح کرد

ما منتظر متن کامل این نطق که چند روز قبل ایراد شد بودیم تا اینکـه شماره مورخ بیست و یکم ژوئیـه روزنامه الثوره چاپ دمشق بدستمان رسید و با استفاده از این روزنامه که متن کامل سخنان رئیس جمهوری‌سوریه را چاپ کرده‌است قسمت‌هائی از اظهارات حافظ اسد را که از عربی به فارسی ترجمه‌شده است در زیر نقل می‌کنیم .

نظر واحد

رئیس جمهوری سوریه در نطق خودضمن تشریح کامل‌اوضاع لبنان و جنبه‌هـای مختلف این رویداد گفت : چند ماه پیش که حوادث لبنان آغاز شد ما تفسیری درباره ان داشتیم و با عده زیادی از نیروهای عربی که ادعای ملی بودن و مترقی بودن را دارنـد هم‌عقیده بودیم و با بیشتر احزابـی که نام خود را احزاب ملی ومترقی لبنان گذاشته‌اند یک نظر داشتیم گمااینکه با نیروهای نهضت مقاومت فلسطین نیز در این تفسیر دارای یک رای بودیم و آن اینکه حوادث لبنان توطئه استعماری است ، که هدف ان :

درگیر ساختن نهضت مقاومت فلسطین و تصفیه آن و سپس‌ضربه وارد کردن بر پیکر این نهضت و درگیرساختن سوریه و تقسیم‌لبنان است

منافع مشترك لبنان

در اینجا این سئـوال پیش می‌آید که حوادث لبنان با سوریه چه ارتباطی دارد؟ در جواب بایـد بگویم توطئه‌ایکه هدف آن تحقق بخشیدن به هدفهای مذکور باشد مسلما بماارتباط پیدا می‌کند وباید تا جائیکه می‌توانیم علیه این‌توطئه و توطئه‌گران اقدام کنیم و در این رهگذر چاره‌ای جز درگیری نداریم، ثانیا سوریه و لبنان و ملت‌های‌این دو کشور در طول تاریخ یکـی بوده‌اند و بهمین دلیل دارای‌منافع مشترکی هستند که باید همه آنـرا درک کنند .

رئیس جمهوری سوریه که‌در برابر نمایندگان ادارات محلی آن کشور سخن میگفت‌در ادامه‌سخنان خود اظهار داشت :

پناهندگان فلسطین

پیش از آغاز حوادث جاری حدود نیم میلیون سوری درلبنان زندگی می‌کردند و به فعالیت‌هـای گوناگون اشتغال داشتند لکن در نتیجه این حوادث نه تنها این عده به سوریه بازگشته‌اند بلکه‌نیم‌میلیون پناهنده لبنانی و نیز در حدود۱۵۰ هزار فلسطینی مقیم لبنان یعنی در حدود یک میلیون انسان آواره و بی‌سامان به‌سوریه آمدند ، لازم به‌یادآوریست هنگامیکه دولت هند نتوانست دممیلیون‌مهاجر بنگلادشی را بپذیرد جنگ بین این کشور و پاکستان آغاز شد، البته فراموش نخواهیم کرد که دولت بزرگـی مانند هند با جمعیتی معادل ۵۰۰ میلیون نفر از تحمل‌فشار دممیلیون مهاجر عاجز ماند پس چگونه مـا می‌توانیم این فشار مهاجـرت را تحمل کنیم و نتیجه چنان شد که این مشکل نیز همچنان بقوت خود باقی ماند و طبیعی است تدریجا پیچیده‌تر گردید تا کار به اینجـا کشیده شد .

حافظ اسد در اینجا ضمن بحث درباره‌اینکه سرزمین‌سوریه سرزمین کلیه مردم عرب است یادآور شد به این علت به این مسئله اشاره نمودم که حوادث لبنان را خوب بررسی و مشکل آنرا مجسم کرده باشم و در عین‌حال پاسخی باشدبه کسانیکه‌درخارج از سوریه‌میکوشند با تکرار این سخنان در صف ملت سوریه رخنه کنند .

تقسیم لبنان

حافظ اسد در مورد تقسیم لبنان افزود : اسرائیل برای‌تقسیم لبنان کوشش نمی‌کند زیرا اهمیت نظامی لبنان چنین مسئله‌ای را ایجاب نمی‌کند، لبنان در حـال یکپارچگی چنان تجزیه شده بودکه مسلما از نظر نظامی قدرتـی برای اسرائیل بشمار نمی‌آمد. اسرائیـل خواهان تقسیم لبنان بخاطر قدرت نظامی آن نیست، اسرائیل درتقسیم لبنان یک هدفسیاسی و ایدئولوژی مشاهده می‌کند که آن نیز تحصیل حاصل است . اسرائیل می‌کوشد که لبنان تقسیم شود تا شعـار دولت‌دموکراسی غیرمذهبی‌سرنگون گردد .

ولی ما در لبنان خواستار یکدولت دموگراسی هستیم‌بطوری که مسلمانان ، مسیحیان و کلیمیان اعم از اینکه عرب یا غیر عرب‌باشند در آن بطـور یکسان زندگی کنند . شاید این شعار که در اینجا و آنجا مطرح و برسر زبانها‌افتاده است همه ما به آن معتقد نباشیم لکن درعین‌حال مسالعایست قابـل طرح و بررسی و مسلما بررسی آن دراینجا با جاهای دیگردرجهان طبیعتا خیلی تفاوت دارد. زیرا اکثر ما درگذشته روی‌این منطق‌پافشاری میکردیم که اسرائیل را بدریا مـی اندازیم که درواقع دادن این‌شعار ها خدمت‌آشکاری به اسرائیل‌نمود. این گفته معما نیست که من‌بخواهم آنرا حل نمایم همه‌ما از آن آگاهیم.

رئیس جمهوری سوریه گفت:

در این شرایط بودکه ما برای‌خنثی کردن توطئه در لبنان تصمیم‌گرفتیم جنگ را متوقف سازیم و کوشش های سیاسی و نظامی را آغـاز کردیم . در این مرحله چون میزان قدرت‌ها نامتناسب بود و امکان متوقف ساختن جنگ وجودنداشت ما اسلحه و مهمات دادیم .اری اسلحه و مهمات به کسانی دادیم که اکنون همگی بما حمله می‌کنند و کلیه کوشش‌ها ونیز قربانی‌دادن هایمان را محکوم می‌سازند. مـا کوشش کردیم میدان مشکل را در لبنان کوچکتر کنیم ولی متاسفانه نه تنها این میدان بزرگتـر شد بلکه به میدانهای متعددی نیزتبدیل گردید و متعاقب آن جبهه احزاب ملی و جبهه مقاومت فلسطین و بطورکلی جبهه تمام احـزاب و مقاومت در لبنان متلاشی شد تـا جائی که دیگرقدرت روی‌پاایستادن را نیز نداشتند و از ما درخواست کمک کردند . دراین زمان‌وزیر امور خارجه لبنان با من تمـاس گرفت و اظهار داشت از ارتفاعات عرمون که گویا در آنجا مفتی‌لبنان - روسای کابینه‌ها - امام موسی صدر - برخی دیگر از شخصیت‌ها و رهبران احزاب از جمله کمال جنبلاط گردآمده بودند با وی‌تماس گرفته‌اند واز او خواسته‌اند بامن تماس بگیرد تا از سلیمان فرنجیـه بخواهم جنگ را متوقف سازد . زیرا وضع بسیار وخیم شده‌است فورا به وزیر خارجه لبنان‌گفتم من با فرنجیه تماس نخواهم گرفت و باید آنان مقاومت کنند . پس از پانزده دقیقه بار دیگر وزیر امـور خارجه لبنان تماس گرفت و اظهار داشت آنان درخواست خـود را تکرار کرده‌اند و گفته‌اند برخی از مناطق سقوط کرده و افراد مسلح فالانژ خانه‌ها را یکی پس‌از دیگری اشغال نموده‌اند و همه‌چیـز در برابر آنان نابود می‌شود ، باز به وزیر خارجه گفتم من تماس نمیگیرم و آنان چاره‌ای جزمقاومت ندارند. اندکی بعد برای بار سوم تمـاس گرفت و تاکید کرد اگر در اجرای درخواست آنان اقدام سریع‌انجام ندهیم فالانژها منطقه باختری را محاصره خواهند کـرد و راه بر انان بسته خواهد شد . ناچار با فرنجیه تمـاس گرفتم و از وی درخواست کردم برای پایان دادن به این وضع و کشت‌وکشتار در لبنان از همه قدرت خود استفاده کند و افزودم که کودکان، زنان سالخوردگان مورد تجاوز قـرار گرفته‌اند و این امر نتایج وخیمـی دربر خواهد داشت . بدنبال این مذاکرات درباره برقـراری یـک آتش بس به توافق رسیدیم امـا باز گزارش‌هائی مبنی بر شدت نبرد دریافت داشتم .

ملاقات در دمشق

متعاقب این تماس و درگیری های بعدی در دمشق با هم ملاقات کردیم و با برخی از برادران خود نیز در مقر فرماندهی جلسه‌ای تشکیل دادیم و جوانب موضوع‌را بررسی کردیم وکوشش‌های سیاسی لازم را بعمل آوردیم ، اسلحـه دادیم ، که‌همه‌اینها در آنجاموجود و انباشته شده است ولی همه این اقدامات نتـوانست کاری از پیش ببرد پس جز دخالت مستقیم راه دیگری نداشتیم . برای این اقدام تمام جنبه‌هـای مسئله را بررسی کردیم. ما دو راه درپیش داشتیم یا دخالت نکنیم که در این صورت نهضت مقاومت در لبنان سقـوط میکرد و دیگر اینکه دخالت وسپس نجات دادن نهضت مقاومت بودکه در این صورت در معرض جنگ قرار میگرفتیم .

اعزام ارتش آزادیبخش

احتمال جنگ را بررسی‌کردیم و این احتمال بقوت خود باقی‌ماند - عدم جنگ نیز بقوت خود باقی بود. گفتیم باید دخالت‌کنیم ونهضت مقاومت را نجات دهیم . تصمیم گرفتیم تحت عنوان «ارتش آزادی بخش‌فلسطین» دخالت‌کنیم همین‌کار را کردیـم و ارتش آزادی‌بخش کار دخالت در لبنان را آغاز کرد درحالیکه به این موضوع پی‌نبرده بود کسانیکه اکنون بنام فلسطین سخن میگویند و کوشش‌های مارا برای فلسطینی‌ها نادیده میگیرند از تصمیم ما درباره اعــزام ارتش آزادی‌بخش فلسطین آگاهی‌نداشتند انها پس از آنکه چنین ارتشی‌وارد خاک لبنان شد از تصمیم اطلاع‌پیدا کردند ولی ما نظر آنان و نظـر احزاب ملی را نخواسته‌بودیم زیرا بدیهی بود که هیچ یک از آنهـا برای بررسی هیچ مسئله‌ای حاضر نمیشدند .

رئیس جمهوری‌سوریه گفت: بدنبال تماس(عرمون) درهمانروز رهبران احزاب ملی به‌سوریه آنهادروزارت خارجه سوریه درباره حــل شرافتمندانه بحران بررسی میکردند و ما ارتش را بسوی لبنان مـی فرستادیم تا از آنها و مقـاومت فلسطین دفاع کند. روز بعد با آنها که کمال جنبلاط نیز درمیانشان بود ملاقات کردم، همه روحیه خود را باخته بودند. آنان را مطمئن‌ساختم و گفتم : ما با شما و با ملت لبنان هستیم و با کشت و کشتار و قلع‌و قمع مقابله خواهیم کرد . در این حال ارتش آزادی‌بخش ونیروهای دیگری وارد لبنان کردیم تااوضاع بحال عادی بازگردد. هنگامیکه با این عده گفتگو میکردم با سلیمان فرنجیه نیز تلفنی تماس گرفتم و درباره جنبه‌های مختلف بحران با وی گفتگو کردم، در اینجا لازم میدانم بگویم پرزیدنت فرنجیه در تعهدات خود مرد شریفی است ، او گفت نیروهای سوریـه وارد لبنان می‌شوند . به او گفتم اوضاع خطرناک است و خواهش می‌کنم که اعراب بدانند که ما نسبت به فلسطینی‌ها روش ثابـتی داریم . گفتگوی ما به توافق درباره‌تشکیل کمیته‌ای که به لبنان بروند و در جهت اتش‌بس اقدام کند منجـر گردید، همین‌طور نیزشد و آتش‌بس برقرار گردید .

پیشنهادات فلسطینی‌ها

دربی این اقدامات رهبران نهضت مقاومت فلسطین و درراس انها یاسرعرفات را به وزارت‌امور خارجه دعوت کردیم تا با دیگـر رهبران فلسطینی به بحث وبررسی بپردازند. دراین جلسه به‌انها گفتیم آنچه از لبنان میخواهید بنویسید. درخواست‌های خود را به‌اینشرح نوشتند وما آنها را بدولت لبنان تسلیم کردیم و ان دولت نیز با همه آنها موافقت کرد. این کلماتی‌است که رهبران نهضت مقاومت‌خودشان نوشتند :

۱- سازمان آزادی‌بخش تنها نماینده مردم فلسطین در لبنان است و غیر ازآن سازمان‌دیگری برسمیت شناخته نمی‌شود .

۲- سازمان مسئولیت‌فلسطینی‌ها را در داخل اردوگاهها‌بعهده گیرد.

۳- سازمان در اتخاذ تدابیرلازم در داخل اردوگاهها برای تضمین امنیت‌این اردوگاهها دربرابرهرگونه تجاوز خارجی و بیگانه حق‌آزادی مطلق دارد.

٤- سازمان حق دارد بموجب قرارداد قاهره و ملحقات آن از کلیه حقوق خود که در این‌قرارداد ذکر شده است بهره‌مند گردد.

٥- هیچگونه تجاوز و تعرض به موجودیت فلسطـین در لبنان نشود.

٦- هیچگونه تعرض و تجاوزی به امنیت مقاومت فلسطین یاوجود آن در لبنان صورت نگیرد.

حافظ اسد پس از قرائت‌مواد توافق فلسطینی‌هـا و دولت لبنان اظهار داشت : نهضت مقاومت در پی بدست اوردن چه چیزی است ؟ از رادیو ها می‌شنویم می‌کوشند افکار عمومی عرب و جهانیان را فریب دهند و بگویند گویـا از مقاومت فلسطین دفاع می‌کنند و بخاطر حفظ نهضت پایداری‌فلسطین مبارزه را ادامه میدهند ولــی حقیقت این است که چه در داخل لبنان و چه در سطح جهانی نیرو هائی هستند که میخواهند مقاومت فلسطین را برای اجرای هدف‌های تاکتیکی و آستراتژیکی خودتحت اراده خویش قرار دهند بطوریکه اکنون مقاومت‌فلسطین بخاطرتحقق یافتن هدفهای دیگران و علیه‌منافع و هدفهای ملت عربی فلسطـین پیکار می‌کند . پس از توافقی که بین فلسطینی‌هاو‌دولت لبنان‌صورت گرفت و به آن اشاره کردم بـا تماس های فراوان و منـاقشات زیاد روی یک سری اقداماتی که به اصلاحات ملی معروف گردید نیز توافق حاصل شد و منشوری که به «منشور قانونی» موسوم گردید بوجود امد. این منشور که‌متضمن ۹۵٪ از خواست‌های احزاب ملی بود و می‌تـوانست بسیاری از مشکلات را در لبنان ازمیان بردارد در سفر فرنجیه به سوریه مـورد تصویب وی قرارگرفت . در لبنان هزاران تن زندگی میکنندکه تاکنون شناسنامه لبنانی ندارند .این‌مشکل سالهاست ادامه دارد و اکـثر رهبران عرب این واقعیت رامیدانند و عده‌ای از آنان نیز برای حل‌این مشکل مدت‌ها کوشیدند ولی حل نشد. منشور جدید. این مشکل را حل کرد. از طرف دیگر قرار شد تقسیم مذهبی مشاغل نیز که لبنانیها همگی از آن ناراضی بودند و تنها یک طبقه از رهبران و متنفذان از آن سود می‌بردند لغو گردد . این الغاء بعدها باعث تغییر روش‌برخی از افراد شد زیرا باوجود آنکه آنان خواستار الغای تقسیم مذهبی بودند هنگامیکه برسرآن توافق‌شد صدمه دیدند چون‌بعضی امتیازات راازدست دادند. این‌توافق ازجمله متضمن برقراری مساوات وبرابری میان همه تاسیس یک دادگاه قانونی اجرای اصلاحـات اقتصادی و اجتماعی و ارائه راههائی برای‌حل مشکلات مختلفی بود که وجـود داشت . ولی متاسفانه عـده‌ای میخواهند این مشکلات بحال خود باقی بماند تا بتوانند بکارهایشان ادامه دهند . بدنبال توافق درمورد منشوری که به آن اشاره شد و برقراری آتش‌بس که شادی فراوان مردم لبنان را دربی داشت بفاصله حدود پنجاه روز کودتای یازدهم مارس بوقوع می‌پیوندد و دربرابر احزاب موسوم به ملی بصورت یک پدیده عرض‌اندام می‌کند و این امر از بیانیه شماره یک آن‌آشکار بود. کودتاگران در این بیانیـه درخواست کردند در قانون اساسی لبنان تجدیدنظر شود و از جمله اینکه ترتیبی داده شود تا شش ماه پیش از پایان‌مدت ریاست‌جمهوری، رئیس جمهوری‌جدید برای‌جمهوری انتخاب شود .

کودتاگران همچنین خواستار استعفای رئیس جمهوری کنونی شدند که همین امر سبب گـردید اوضاع بشدت متشنج شود بویژه آنکه برخی از احزاب ملی از این پیشنهاد جانبداری کردند. زد و خوردهای شدیدی‌درگرفت ومتعاقب آن یاسرعرفات ازمن خواست‌باکمال جنبلاط ملاقات کنم . به عرفات گفتم چرا با جنبلاط که برادامه زد وخورد اصرار میورزد ملاقات کنم، اوگفت: اینگونه اظهارات‌برای بهره برداری راستگرایان لبنانی است .

باکمال جنبلاط ملاقات کردم و ساعتها برسر حوادث لبنان از آغاز تاحال ونظرات سوریه با او گفتگو کردم. باو گفتم ما دیدگاه مشابهی با شما داریم و همگی بخاطر برقراری آتش‌بس کوشیدیم وما از لحاظ سیاسی ونظامی‌یعنی دادن اسلحه ومهمات بشما کمک کردیم وبا وجود این نتوانستید پایداری کنید. ما وارد لبنان‌شدیم واحتمال درگیری نظامی بااسرائیل را نیز بحساب آوردیم و کلیه تضمین هائی راکه نهضت مقاومت فلسطین برای ازادی فعالیت خـود میخواست برای آن بدست‌آوردیم وبه تصویب منشور ملی‌که‌متضمن ۹۰ یا ۹٥ درصد درخواست های مطرح شده شما بود کمک کردیم .

انتقام ۱٤۰ ساله

همه این اقدامات را انجام دادیم ولی کودتائی که مورد تائید مانبود رخ داد وشما از خواست هـای کودتاگران جانبداری کردید . در ضمن مذاکرات، جنبلاط درباره غیرمذهبی کردن کشور سخن‌گفت وخواستار دولت غیرمذهبی شد . من گفتم روحانیون مسلمان بااین امر موافق نیستند او پاسخ داد به آنها اهمیت ندهید بگذارید آنها را ادب کنیم ماباید بایک حل وفصل نظامی کارا یکسره کنیم وافزود آنها یعنی روحانیون یکصد وچهل سال است برما حکومت میکنند . دراینجا دیدم ماسکها برداشته شد ومسئله چپ وراست ومرتجع و مسلمان ومسیحی نیست که قبلابما گفته بودند بلکه مسئله انتقام یکصد وچهل ساله است. جنبلاط ازپیش من رفت درحالیکه برادامه جنگو خونریزی اصرار میورزید به او گفتم به‌کمک ما اتکا نکنید زیرا ما نمیتوانیم باشما راهی را دنبال‌کنیم که قبلا روی آن توافق کرده‌ایم . دراین‌مورد ازطبیعت‌خودکه مسلمان هستم الهام گرفته وعزم وجزم‌کردم علیه این خواسته‌قیام‌کنم زیرا اسلام دین محبت وعدالت است نه دین کینه‌توزی وانتقامجوئی .

رئیس جمهوری لبنان اظهار داشت:پس ازملاقات باکمال‌جنبلاط با یاسرعرفات وچند تن ازرهبران مقاومت فلسطین گفتگو کردم و نتیجه مذاکرات خود باجنبلاط را به اطلاع آنها رساندم وبویژه در مورد حل وفصل نظامی‌که جنبلاط روی ان اصرار میورزید به‌بحث وتبادل نظر پرداختیم .

خطر تجزیه لبنان

ژنرال اسد دراینجا ازمضار حل وفصل نظامی در مسئله لبنان به تفصیل سخن گفت واظهار داشت اگر حل وفصل نظامی مورد نظر این باشد که مآلا وضع نابسامانی دراین کشور بوجود آید خطرات وخیمی دربی خواهد داشتکه‌یکی از آنها تجزیه لبنان است .

تجزیه لبنان باروش حل‌وفصل نظامی موجب میگردد دروازه ها بروی هرنوع دخالت خارجی بویژه دخالت اسرائیل باز شود .

در این ملاقات از یاسر عرفات درخواست کردم خطر حل وفصل نظامی وادامـه زدوخورد بویـژه شرکت مبارزان فلسطین را در این زدوخورد درنظربگیرد وخاطرنشان ساختم نمیتوانم درک کنم جنگیدن فلسطینی‌ها در مرتفع‌ترین کوههای لبنان چه ارتباطی با آزاد ساختن فلسطین دارد؟ آن فلسطینی که در جبل لبنان می‌جنگد قطعا بخاطر فلسطین جنگ نمیکند آنان در سال ۱۹۷۰ در اردن نیز همین حرفهارا میزدند وشعارهایشان چنین بود، کلیه قدرتها باید بدست مقاومت فلسطین باشد وما فلسطین را ابتدا از امان (پایتخت اردن) آزاد می کنیم همین وضع اکنون در لبنان تکرارمیشود . عرفات دراین‌ملاقات بمن وعده داد از جنگ خارج شود وفورا به لبنان رفت تا این تصمیم را به دیگران ابلاغ کند . باید بگویم این-تصمیمات بدقت

بقیه درصفحه ۷

بعلت تراکم مطلب، پاورقی

شیاطین سرخ

اسرار حمله کارلوس به وزرای اوپک

را درشماره‌آینده مطالعه‌فرمائید

درمحافل

در پارلمان ایران

برای هر ۹۰۰ دانش آموز دوره راهنمائی فقط یک «مشاور» وجود دارد!

برای تشخیص استعداد دانش ـ آموزان و راهنمائی آنها وسایل کافی نیست

علیرضا شفائی

یک نماینده از گروه فرهنگیان کشور که در این دوره بپارلمان راه یافته است با استفاده از تجاربی که در امر آموزش و پرورش دارد برای بهبود برنامه آموزش‌راهنمائی تحصیلی طرحی دراختیار حزب رستاخیز ملت ایران‌گذاشت. خانم پروبندخت سلیلی نماینده درود و ازنا از تریبون‌مجلس گفت: «درحال حاضر در مدارس راهنمائی تحصیلی کشور ۳۲ هزار معلم کار میکنند که از این عده فقط ۸ هزار تن فارغ‌التحصیل دانشسراهای راهنمائی هستند. در سال‌تحصیلی ۲۵۳۲ ـ ۲۵۳۱ از ۲۱ هزار و پانصد تن کارکنان شاغل‌در مدارس راهنمائی تحصیلی یازده درصد لیسانس و ۱۸درصد فوق دیپلم و ۷۰ درصد دیپلم و بقیه درجات تحصیلی‌پائین‌تر از دیپلم داشته‌اند. اکنون در مدارس‌راهنمائی‌کشور یکهزار و پنجاه تن بعنوان مشاور و راهنما کار میکنند که ۶۰۰ تن دوره تخصصی دیده و ۴۵۰تن‌پس‌ازگذراندن‌دوره‌های کوتاه مدت کارآموزی استخدام‌شده‌اند». خانم سلیلی یادآور شد که نکته قابل توجه درکار مشاوران راهنمائی نسبت مشاوران به دانش‌آموزان است که برای‌هر نهصددانش‌آموز فقط یکنفر مشاور، امور مشاوره و راهنمائی را انجام میدهد! ... البته در سال تحصیلی ۲۵۳۳ ـ ۲۵۳۲ درباره صلاحیت فنی مشاوران چه آنهائی که دوره تخصصی را دیده‌اند و چه آنهائی که از طریق کارآموزی در این برنامه وارد شده‌اند مطالعه کافی صورت نگرفته است درحالیکه داشتن صلاحیت علمی و برخورداری از شخصیت مناسب شرط موفقیت هر برنامه مشاوره و راهنمائی است.

این مدرسه‌ها برای دوره راهنمائی مناسب نیست

خانم سلیلی معتقداست: نحوه‌تدریس«شناخت‌حرفه و فن»که هدف آن کمک به پی‌بردن و تشخیص استعداد و علائق دانش‌آموزان در دوره راهنمائی تحصیلی است، روشن نیست و وسایل مناسب برای اجرای‌این‌برنامه وجودندارد، در نتیجه تشخیص استعداد دانش‌آموزان بخصوص در زمینه‌های علمی بدشواری صورت میگیرد. وی در تشریح مشکلاتی که برنامه «آموزش راهنمائی تحصیلی» با آن‌مواجه است گفت: «شناخت استعداد و علائق دانش‌آموزان‌بستگی غیرقابل انکار به استفاده از فنون و وسایل دقیق علمی نظیر وسایل سنجش هوش و استعداد دارد و این یکی از ضروری‌ترین موارد است ولی اقداماتی که تابحال دراین مورد شده است از لحاظ کمی و کیفی بهیچوجه‌جوابگوی نیازمندیهای دوره راهنمائی تحصیلی نیست» وی افزود: شرط لازم شناخت استعداد و علائق کودکان فراهم ساختن فرصتهای متنوع و امکانات اجرائی فعالیتهای مکمل برنامه مورد نیاز در دوره راهنمائی تحصیلی است. مدارس راهنمائی به ساختمانهای مخصوص و متناسباً فضای کافی نیاز دارد حال آنکه اکثر ساختمانهائی که از طرق مختلف تابحال باین مدارس اختصاص یافته برای این منظورمناسب نیست. از دو هزار و یکصد و چهل و سه‌مدرسه‌راهنمائی دولتی در سال تحصیلی ۲۵۳۲ ـ ۲۵۳۱ فقط ۷۹۹ مدرسه در ساختمانهای مخصوص این نوع مدرسه دایر بوده است.

یک گام اساسی و مهم در تغذیه کودک
شادامین (غذای کودک)
یک محصول جدید از شرکت سهامی صنایع شیر ایران

کارخانه غذای کودک وابسته به شرکت سهامی صنایع شیر ایران با بکارگرفتن مجرب ترین متخصصین تغذیه کودک یکی از کاملترین غذاهای کودک را بنام " شادامین " در اختیار مادران ایرانی قرار میدهد
شادامین با کیفیت غذایی عالی، سرشار از پروتئین، مواد قندی (مواد کالریزا)، انواع ویتامین، غلات، حبوبات، شکر و شیر است که از ۶ ماهگی تا سه سالگی کلیه احتیاجات غذایی کودک را تامین میکند
شادامین (غذای کودک) علاوه بر رشد سریع و تامین سلامت، به شادابی و نشاط و رشد قوای فکری کودک بی اندازه کمک میکند و به کودک فرصت میدهد تا قویتر، بانشاط تر و سرحال تر باشد.

شادامین برای تامین سلامت، شادابی ونشاط کودکان ایرانی

آقا بهمنی و اهل و عیال

زمزمه درشهر

قضیه پیوند عضو جوان آذربایجانی دربیمارستان سینا قریحه متلک‌گوئی و مضمون‌سازی را در محافل برانگیخته است ،ظرفا میگویند :

«مرد استثنائی» برای شرکت دریک فیلم فارسی دعوت شد!

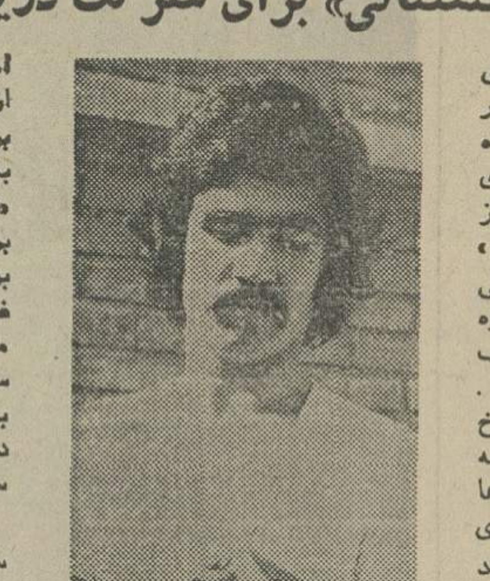
علی شاکری مرد استثنائی

پیوند«مردانگی» علی‌شاکری ـ جوان آذربایجانی ـ که در تاریخ جراحی بیسابقه بوده است، بخلاف موارد دیگری از پیوند اعضاء آدمی‌بیشتراز محافل خصوصی «سوژه» گفتوگو شده است و تهرانی های باذوق همین دو روزه مضمون‌های بکری در اطراف این ماجرا کوک کرده‌اند. پزشک معروفی که به شوخ طبعی شهرت دارد، گفته است: «در زمانی که مردها حقوق و امتیازات چشمگیری نسبت به طبقه نسوان داشتند وزن واقعا «ضعیفه» محسوب میشد، «تیغ ژیلت» در دست خانمها حربه قاطعی‌بود برای تهدید مردهای هیز وناهل.

اما در این زمان که مرد وزن از حقوق و امتیازات متساوی برخوردارند و مرد را نسبت به زن اقتدار و تفوقی نیست، «تهدید با تیغ ژیلت» حقا برخلاف اصل برابری حقوق بود و مردها را در موضع ضعیفتری قرار میداد. بااین ماجرا، جراحان‌مردبیمارستان سینا قدمی‌بنفع همجنسان‌خود برداشتند و «حربه تهدید» را در دست زنان خشمگین بی‌اثر ساختند!

یکی از جراحان بیمارستان سینا نیز که در جریان عمل پیوند شرکت داشته است به شوخی میگوید: «قبل ازشروع عمل، ما از بیمار عضوپیوندی تعهد کتبی گرفته‌ایم که هرگاه عمل جراحی با موفقیت اجراء شد دیگر در سالـــن تاریک سینماها مرتکب شرارت نشود و خود را در خطر قطع‌عضو قرار ندهد زیرا معلوم نیست عضو پیوند خورده طاقت‌عمل مجددی را داشته باشد!»

بعضی رنود شهرت‌داده‌اند که بعد از قضیه «پیوندعضو»، جوان آذربایجانی پیشنهادی برای پیوستن بهسینمای‌وطنی و بازی در یک فیلم فارسی‌به سبک فیلمهای «لاندوبوزانکا» دریافت داشته است و بـا توجه به استقبال فوق‌العادهی که از فیلم «مرد استثنائی»بعمل آمد موفقیت ایـن مـرد «استثنایی‌تر» در جهان سینما قطعی بنظر میرسد!

«سید» چگونه «خندان» شد؟

بزودی ساختمان دو مین‌پل اتومبیل‌رو بتونی «مانند پل تاج»، در محلی که به «سید خندان»، معروف است آغاز خواهد شد.

اکنون‌گوش همه‌مردم‌تهران باعنوان «سیدخندان» آشناست ولی هرگاه از اکثریت مردم بپرسند «سیدخندان یعنی‌چه؟»، قطعا جواب خواهند داد: «معلوم است یعنی سیدی که میخندد!»

اما در حقیقت هیچـگاه چنین «سید»ی وجودخارجی نداشته است تا نام او را بر یک محله آباد و وسیع‌تهران بگذارند. آنوقتها که تازه خط اتوبوسرانی در جاده قدیم شمیران دائر شده بود دو ایستگاه در مسیر ایـن خیابان وجود داشت. یکی بنام«سید» و دیگری بنام «خندان».

پس از چنـدی، این دو ایستگاه را یکی کردنـــد. اتوبوس درنقطه‌یی بین«سید» و «خندان» می‌ایستاد وشاگرد شوفر اعلام میکرد: «سید و خندان». کم‌کم شاگرد شوفرها برای سهولت بیان «واو» را از وسط دوکلمه انداختند و بدین ترتیب کلمه جدیدی به وجود آمد که اکنون برمحله بزرگی اطلاق میشود: سید خندان!

هدف اسرائیل تقسیم لبنان است

بقیه از صفحه ۶

اجرا نشد.

بهرحال آتش‌بس چند روز بعد برقرار گردید ولی این امر بلافاصله پس ازورود (دین‌براون) تحقق یافت و من به‌عنوان یکفرد عرب از هراسانی که بتواننددراین دنیا در لبنان آتش‌بس برقرار کند تشکر خواهم کرد. مهم این‌استکه تراژدی پایان یابد و توطئه سرکوب شود. ولی تعجب می‌کنم که آتش‌بس برقرار نشود مگرپس از ورود (دین‌براون) با این گفته خود میخواهم بگویم اگر آمریکامایل به‌برقراری آتش‌بس می‌باشد ما از آن استقبال‌می‌کنیم. اگر هرگونه کشور بیگانه یا عربی بخـاطر برقراری آتش‌بس کوشش کند و موفق شود ما از آن استقبال می‌کنیم و درآن هنگام گفتند سوریه کمکهای خود را قطع کرده است مگر سوریه موظف است بهرکسی که سلاح و سرباز و مهمات بخواهد پاسخ مثبت دهد؟ ما طرفدار آتش‌بس هستیم باوجود این از ماتوقع دارند اسلحه دراختیارشان قرار دهیم تا بجنگ ادامه دهند. سوریه معتقد است روش کنونی راهی بسوی توطئه است ما همواره منافع ملی وناسیونالیستی‌خود را در نظر می‌گیریم.

توافق باره‌بران مقاومت

در آوریل ۱۹۷۶، با رهبران مقاومت فلسطین یکشب کامل مذاکره و تبادل‌نظر کردیم در این جلسه که یاسر عرفات ـ زهیر محسن ـ فاروق‌قدومی‌ـنایف‌حو اتمه صلاح‌خلف ـ ابو صالح ـ عبدالحلیم‌خدام ـ ناجی‌جمیل و حکمت‌شهابی‌حضور داشتند اوضاع عمومی منطقه و اوضاع لبنان‌و مسائل مختلف بحران لبنان و خطرات‌ادامه آن مورد بحث قرار گرفت و طرفین در کلیه زمینه‌ها توافق داشتند و برمسائل‌زیر توافق کردند.

۱ـ آتش‌بس و اتخاذ تصمیم هماهنگ‌علیه هر طرفی که زدوخورد را از سر بگیرد (طبعا همان کسانیکه چنین توافقی را باما کردند خود زدوخورد را از سرگرفتند)

۲ـ تشکیل مجدد کمیسیون نظامی عالی سه‌گانه سوریه، فلسطین و لبنان برای نظارت و اجرای آتش‌بس تا هنگامیکه رئیس جمهوری جدید انتخاب شود و خود اقدامات امنیتی مناسب را تعیین کند.

۳ـ مخالفت با تجزیه لبنان بهرگونه که باشد و حفظ و یکپارچگی سرزمین و ملت لبنان.

۴ـ مخالفت با راه‌حل ها و نقشه‌های آمریکا در لبنان.

۵ـ پایبند بودن به ادامه ابتکارسوریه.

۶ـ مخالفت با بین‌المللی کردن بحران یا ورود هرگونه نیروهای بین‌المللی بـه لبنان.

۷ـ مخالفت با عربی کردن بحـران لبنان.

این توافق اجرا نشد و در تاریخ‌ششم ژوئن سازمان الفتح و برخی از گروههای دیگر فلسطینی و برخی از احزاب که خود را ملی می‌نامنددست‌بحمله‌همه‌جانبه و هماهنگی علیه دفاتر اتحادیه نیرو های کارگری ملت ـ سازمان الصاعقه ـ حزب بعث سوسیالیست عرب و مواضع ودفاتر ارتش آزادی‌بخش فلسطین و چندگروه دیگر در جبهه‌ناسیونالیستی‌لبنان درسراسر آن کشور زدند.

خبر درگیریهای تازه هنگامی بمن رسیدکه با عبدالسلام جلود نخست‌وزیر لیبی و عبدالکریم بن‌محمد وزیر آموزش الجزایر در دفترم مشغول مذاکره بودم. بطوریکه قبلا گفتم یکی از مواد توافق با رهبران فلسطینی برقراری آتش‌بس و اتخاذتصمیم هماهنگ علیه هرطرفی بود که زدوخورد را از سر گیرد و اینکه آنها زدوخوردرا آغاز کرده بودند ولی علیه که؟ علیه‌گروه های فلسطینی، لبنان و ارتش‌آزادی‌بخش فلسطین. ما فورا برخی از واحد های نظامی خود را برای برقراری نظم‌بسوی بیروت اعزام داشتیم، ولی این نیروهارا قبل از رسیدن به بیروت متوقف کردیم زیرا رهبران فلسطینی‌ازاین امروحشت‌زده شدند و در تماس با نخست وزیر لیبی و وزیر آموزش الجزایر قول دادند که زدوخورد را متوقف خواهند کرد ولـی نه‌تنها این‌کار را نکردند بلکه عده‌ای را زندانی و گروهی را کشتند وبه سربازان سوری که به کمک آنهارفته بودند‌حمله‌ور شدند و با آنها با نهایت قساوت رفتار کردند باوجود این به سربازان خـود دستور دادیم فقط از خود دفاع کنند. علیرغم آنچه درباره بمبارانهای هوائـی موهوم سوریه سخن گفته‌اند تاکید میکنم که تاکنون یک گلوله، یک بمب یا یک موشک بوسیله نیروهای هوائی سوریه در لبنان شلیک نشده است ما ترجیح دادیم نیروهای ما در لبنان آزار ببینند ولی افراد بیگناه دراثر حملات ما از بین نروند هنگامیکه نیروهای‌ما عازم‌لبنان‌شدند یک تیپ را از طریق صیدا فرستادیم، در پیشاپیش این تیپ یک گروهان درحرکت بود.

استقبال مردم لبنان

این گروهان بهر دهکده و شهریکه می‌رسید با کفزدنهای مردم و استقبال گرم آنها روبرو میشد و مردم بروی‌سربازان ما گل نثار میکردند همینکه این‌گروهان وارد شهر صیدا شد سربازان ما درمیدان مرکزی شهر از خودروها پیاده شدند و بمیان زنان و مردان‌وکودکان که‌به‌استقبال آنان شتافته بودند رفتند اما دراین موقع سیل گلوله افراد، سازمانهای مختلف روی سربازان و اهالی فرو ریخت و شروع به کشتار آنان‌کردند. ما‌میتوانستیم به این اقدامات پاسخ شدیدی بدهیم ولی چنین نکردیم و گفتیم شلیک نکنند. عجیب است که سخنگویانی بنام فلسطین به ما میگویند وارد لبنان نشوید. هنگامیکه‌ما وارد لبنان شدیم چه کسی علیه ما شکایت میکند طبعا شاکی رئیس جمهوری نخست وزیر و وزیر امور خارجه لبنان نیست‌ه شاکی رئیس کمیته اجرائی سازمان‌آزادی‌بخش فلسطین است. بچه منطقی یک فلسطینی بخود حق میدهد و بـه سوریه میگوید در لبنان مداخله نکن؟ آیا این بخاطر آزاد ساختن فلسطین است؟ البته، نه. بیقین بخاطر همه چیز است جز فلسطین.

بدیهی است که فداکاری و جـانبازی سوریه در راه فلسطین بخاطر فلان‌گروه، یا بخاطر این و آن نیست درآینده هم بخاطر زیدوعمرو نخواهد بود اگر می‌خواهند از مسئله فلسطین‌رو‌گردان‌شویم، اشتباه می‌کنند. اگر میخواهند اندیشه نهضت مقاومت را مردود بدانیم اشتباه می‌کنند. این از نظر ما یک مسئله مقدسی است.

در اینجا ژنرال اسد فداکاری ارتش سوریه را بخاطر دفاع از منافع نهضت فلسطینی برشمرد و گفت در عرقوب‌فقط در یکروز بخاطر دفاع از نهضت مقاومت فلسطین ۱۳ هواپیمای ما سرنگون شد. فقط در یک روز پانصد سرباز سوری در جنگ با دشمن شهید شدند، زیرا دشمن بیکی از پاسگاههای فدائیان در نقطه‌ئی‌از خاک سوریه حمله کرده بود.

چه کسی مانند سوریه برای نهضت مقاومت فلسطین کار کرده است؟ کدام کشور عربی غیر از سوریه درگیر عملیات شبه نظامی با یک کشور عربی دیگر شده است؟

چه کسی مانند سوریه بخاطر مسئله فلسطین تلاش کرده است؟ چرا بعد از قرارداد سینا ما وارد مذاکره نشدیم تا بخشی از جولان را پس بگیریم؟ چرا با سیاست گام بگام مخالفت کردیم؟بخاطر فلسطین بود که حاضر به مذاکره نشدیم هرچند که در پی این مذاکرات بخشی از سرزمین‌های اشغالی ما با شرایطی قابل قبول بما مسترد میشد ولی ما اینکاررا نکردیم. ازخودگذشتگی سوریه حقیقتی است آشکار ما همه چیز خود را فدای مسئله فلسطین و ادامه مبارزه آن میکنیم بخاطر آنکه سهمیه اعرابونهضت‌مقاومت قدرت و توانائی بدهیم، بخاطر آنکه درپایان کار سرزمین‌های اشغالی خود را پس بگیریم.

کسانی هستند که میگویند سوریه بـا آمریکا تبانی کرده است. میگویند درلبنان یک توطئه آمریکائی، سوری درجریان است. با صراحت و وضوح و افتخار و اطمینان می‌توانم بگویم اگر سوریه بـا نقشه‌های آمریکا در منطقه‌موافق بود، اگر سوریه دربرابر نقشه‌های آمریکا بی‌طرفی اتخاذ میکرد در اجرای این نقشه‌ها در منطقه عربی اشکالی پیدا نمیشد. باید بگویم همان‌طور که موضع‌مادرقبال مسئله فلسطین ثابت و غیرقابل تغییر است درقبال مسئله لبنان هم مجامله و معامله‌نمی‌کنیم

بسمه تعالی
ان‌الدین عندالله الاسلام

همانادین پسندیده در نزد خداوند عالیمان اسلام است اینجانب (پل‌آندره روزه) متولد سال ۱۹۴۴ در کشور فرانسه فرزند آقای لوئیس موریس روزه دارای تحصیلات عالیه چون مطالعاتی در باره دین مقدس اسلام داشتم وکم وبیش علاقمند باسلام بودم ولی این حقیقت از نظر جنبه علمی و اشکالاتی که داشتم برایم روشن‌نبود تااینکه خداوند تبارک وتعالی توفیق عنایت فرمود در تهران‌توسط راهنمائی آشنایانی در محضر و خدمت فخرالمحققین حجةالاسلام والمسلمین حضرت آیت‌الله الشیخ محمد حسین محی‌الدین تهرانی از ساعت هشت صبح روز مبعث رسول اکرم (ص) تا ۲ بعد ازظهر آن روز بعداز بحثهای وسیع اسلامی از نظر اصل دین و چرا انسان مکلف بتکالیف آسمانیست و امتیازات انسان نسبت بموجودات عالم وجنبه‌های علمی اسلامی حقیقت این دین مبین بخصوص با نشان دادن خبرهای حضرت عیسی‌بن‌مریم که در انجیل راجع به پیغمبر اسلام حضرت محمد موجود است مرا بر آن داشت که در محضر حضرت آیةالله محی‌الدین تهرانی با یک جهان معنویت‌اقرار شهادتین نمودم و مسلمان بمعنی واقعی شدم ونام اینجانب را محمدعلی لقب دادند امید است که دنیای بشریت بزودی این‌حقیقت را درک کنند و بعظمت اسلام و حقانیت دوازده امام وجانشینان پیغمبر اسلام متوجه شوند.

محمدعلی روزه

اطلاعیه
شرکت توسعه صنایع بهشهر
(سهامی عام)

باینوسیله باطلاع کلیه صاحبان سهام شرکت توسعه صنایع‌بهشهر «سهامی عام» میرساندکه برطبق تصمیم متخذه درجلسه مجمع‌عمومی فوق‌العاده مورخ۲۷ر۴ر۲۵۳۵ مقرراست‌که مبلغ ۸ر۴۴۸ر۸۰۰ر۰۰۰ ریال از محل اندوخته‌های سرمایه‌ای وسودتقسیم نشده به‌سرمایه شرکت اضافه گردد وباین ترتیب سرمایه‌شرکت ازمبلغ دو میلیارد ودویست و چهل وچهار میلیون ریال‌تمام پرداخت به مبلغ‌دومیلیارد وششصد و نودو دو میلیون و هشتصد هزارریال تمام پرداخت افزایش یابد. سهام صادره‌جدید به‌نسبت هرپنج سهم یک‌سهم به‌صاحبان سهام تعلق میگیرد که‌پس‌از صدور سهام مراتب بوسیله روزنامه های کثیرالانتشار که آگهی های شرکت درآن درج میگردد باطلاع صاحبان سهام خواهدرسیدکه برای دریافت سهام‌جدیدبه مرکزشرکت مراجعه نمایند.

نسبت‌به کسر سهم شرکت باتجمیع‌کسر سهم‌هاو فروش آنهاوجوه حاصله رابه نسبت کسرها بین این‌گونه صاحبان سهم تقسیم‌خواهد کرد.

هیئت‌مدیره شرکت توسعه صنایع بهشهر
(سهامی‌عام)

کسری : افسونگر سوئدی

برنامه سینماها

تماشای فیلمهائی که باعلامت (×) مشخص شده برای اشخاص کمتر از ۱۸ سال ممنوع است

★ آوای وحش ـ رنگی ـ چارلتون‌هستون
شهرقشنگ (۶۴۷۷۷۷) ۱۱ـ۱ـ۳ـ۵ـ۷ـ۱۵ر۹

★ (×) افسونگر سوئدی ـ رنگی ـ جنت‌اگرن
کسری (۸۲۶۹۳۹) ۱۰ـ ۱۲ـ ۲ـ ۴ـ ۶ـ ۸ـ ۱۰

★ اسیر شهوت ـ رنگی ـ تانیاروبرتز
رادیوسیتی (۶۴۳۳۲۰) ۱۵ر۱۱ـ۳۰ر۳ـ۳۰ر۵ـ۳۰ر۷ـ۳۰ر۹

★ افسانه زورو ـ رنگی ـ آلن‌دلون
شهرفرنگ (۶۲۷۶۲۸) ۱۵ر۱۱ـ۳۰ر۲ـ۵ـ۴۰ر۷ـ۱۰

★ این‌دفعه فولکس غوغا میکند ـ رنگی
سینمموند (۶۴۸۳۲۲) ۱۱ـ۳ـ۵ـ۷ـ۹

★ اژدها وارد میشود ـ سینماسکوپ ـ رنگی
برلیان (۲۹۳۵۳۵) ۹ـ۱۱ـ۱ـ۳ـ۵ـ۷ـ۹

★ این دیگه چه جور مردیه ـ سینماسکوپ ـ رنگی
تاج (۳۱۳۸۶۴) ۱۰ـ۱۲ـ۲ـ۴ـ۶ـ۸ـ۱۰

★ بازگشت اژدها ـ رنگی ـ لی‌وی‌لونگ
پارامونت (۶۴۸۳۲۱) ۱۵ر۱۱ـ۳۰ر۳ـ۳۰ر۵ـ۳۰ر۷ـ۳۰ر۹

★ بازیهای زندگی ـ رنگی ـ همالمالینی
حافظ (۳۹۱۰۷۴) ۳۰ر۱۰ـ۳۰ر۲ـ۳۰ر۴ـ۳۰ر۶ـ۳۰ر۸

★ باباشمل ـ رنگی ـ فردین ـ فروزان
تراس نیاگارا ۷ ـ ۹

★ باگزبانی ـ مترسک
تخت‌جمشید (۶۵۲۵۰۰) ۱۱ـ۲ـ۴ـ۶ـ (۸و ۱۰)

★ بمن میگن کله‌پوک ـ رنگی ـ جهانگیر غفاری
اروپا (۳۰۳۱۷۹) ۳۰ر۱۰ـ۳۰ر۲ـ۳۰ر۴ـ۳۰ر۶ـ۳۰ر۸
میامی (۷۵۴۳۲۹) ۱۱ـ۱ـ۳ـ۵ـ۷ـ۹
مولن‌روژ (۷۵۲۹۲۹) ۱۱ـ۱ـ۳ـ۵ـ۷ـ۹
الوند (۳۵۶۵۳۸) ۱۰ـ۱۲ـ۲ـ۴ـ۶ـ۸ـ۱۰
کیهان (۵۴۶۳۰۰) ۹ـ۱۱ـ۱ـ۳ـ۵ـ۷ـ۹
مارلیک (۹۶۳۶۱۶) ۱۱ـ۱ـ۳ـ۵ـ۷ـ۹
ارانوس (۵۲۷۹۷۱) ۳۰ر۱۰ـ۳۰ر۲ـ۳۰ر۴ـ۳۰ر۶ـ۳۰ر۸
سیلوانا (۳۶۳۷۷۷) ۱۱ـ۱ـ۳ـ۵ـ۷ـ۹
شرق (۵۳۴۰۲۴) ۳۰ر۱۰ـ۳۰ر۲ـ۳۰ر۴ـ۳۰ر۶ـ۳۰ر۸
شهرام (۸۴۴۵۴۹) ۱۱ـ۳۰ر۲ـ۳۰ر۴ـ۳۰ر۶ـ۴۵ر۸
نیاگارا (۶۶۵۳۰۷) ۱۱ـ۳ـ۵ـ۷ـ۹

★ بیقرار ـ رنگی ـ ایرج قادری ـ خوروش
آستارا (۲۷۴۰۲۲) ۳۰ر۱۰ـ۳۰ر۲ـ۳۰ر۴ـ۳۰ر۶ـ۳۰ر۸

★ زیباتراز ونوس ـ سینماسکوپ ـ رنگی
ستاره (۵۳۹۷۲۱) ۹ـ۱۱ـ۱ـ۳ـ۵ـ۷ـ۹

★ خوش‌غیرت ـ رنگی ـ لوئی‌دوفونس
گلدن‌سیتی (۶۶۳۲۶۹) ۳۰ر۱۱ـ۳۰ر۱ـ۳۰ر۳ـ۳۰ر۵ـ۳۰ر۷ـ۴۵ر۹

★ جنگ بیرزنها ـ رنگی ـ جکلمون ـ بارباراهریس
شهرقصه (۶۲۷۲۹۰) ۱۱ـ۲ـ۴ـ۶ـ۸ـ۱۰

★ چهار سوار ـ مهربان
پردیس (۳۰۴۲۵۹) ۹ـ۱۱ـ۱ـ۳ـ۵ـ۷ـ۹

★ چهار الکی‌خوش ـ رنگی ـ سینماسکوپ
دروازه‌طلائی (۳۵۲۱۶۰) ۹ـ۱۱ـ۱ـ۳ـ۵ـ۷ـ۹

★ دختر میهن‌پرست ـ رنگی ـ سینماسکوپ
پلازا (۶۴۴۲۵۵) ۱۵ر۱۱ـ۱۵ر۲ـ۱۵ر۵ـ۱۵ر۷ـ۱۵ر۹
سهیلا (۳۱۶۴۲۴) ۳۰ر۱۰ـ۳۰ر۲ـ۳۰ر۴ـ۳۰ر۶ـ۳۰ر۸
مراد (۷۵۳۳۸۲) ۹ـ۱۱ـ۱ـ۳ـ۵ـ۷ـ۹
ری (۵۲۲۵۷۸) ۱۰ـ۱۲ـ۲ـ۴ـ۶ـ۸

★ (×) دردسرهای مرد مجرد ـ رنگی ـ سی‌بل‌مار
ب.ب (۸۲۹۶۴۱) ۱۰ـ۱۲ـ۲ـ۴ـ۶ـ۸ـ۱۰

★ دستهای آلوده ـ رنگی ـ آنتونی‌استیفن
مترو‌پل (۳۱۹۴۱۰) ۹ـ۱۱ـ۱ـ۳ـ۵ـ۷ـ۹

★ دو جاسوس ـ رنگی ـ راجندراکومار ـ راج‌کاپور
همای (۳۱۱۶۶۹) ۳۰ر۱۰ـ۳۰ر۲ـ۳۰ر۴ـ۳۰ر۶ـ۳۰ر۸

★ دزد و دزدخوشگله ـ میشل‌استروگف
البرز (۳۰۴۲۵۸) ۳۰ر۸ـ۳۰ر۱۱ـ۳۰ر۲ـ۳۰ر۵ـ۳۰ر۸

★ سرایدار ـ نصیریان ـ سعید کنگرانی
کاپری (۹۲۸۴۰۱) ۱۱ـ۲ـ۴۵ر۵ـ۱۵ر۷ـ۳۰ر۹

★ شامپو ـ رنگی ـ وارن‌بیتی
گلدیس (۶۲۸۷۱۳) ۳۰ر۱ـ۳۰ر۳ـ۳۰ر۵ـ۳۰ر۷

★ شجاع‌ترین مرد دنیا ـ شرف
آسمان‌آبی (۳۴۱۶۶۸) ۹ـ۱۱ـ۱ـ۳ـ۵ـ۷ـ۹

★ ضربه باران ـ شکوه دلاوران
فلور (۵۲۸۰۹۶) ۹ـ۱۱ـ۱ـ۳ـ۵ـ۷ـ۹

★ علی‌بابا و چهل دزد بغداد ـ رنگی ـ فرنانول
سانترال (۹۲۸۶۸۶) ۱۱ـ۱ـ۳ـ۵ـ۷ـ۱۵ر۹

★ عصر جدید ـ چارلی‌چاپلین
دیاموند (۸۲۸۴۰۰) ۱۵ر۱۱ـ۴۵ر۱ـ۳۰ر۳ـ۳۰ر۵ـ۳۰ر۷ـ۴۵ر۹

★ (×) عشق‌نیمه‌شب ـ رنگی ـ ویتوریوگاسمن
آتلانتیک (۸۹۷۱۷۱) ۱۵ر۱۱ـ۳۰ر۱ـ۳۰ر۳ـ۳۰ر۵ـ۳۰ر۷ـ۳۰ر۹

★ غرور و تعصب ـ بهمن مفید ـ شهناز تهرانی
آسیا (۶۴۳۹۰۹) ۱۱ـ۱ـ۳ـ۵ـ۷ـ۱۵ر۹
رکس (۳۱۸۲۴۲) ۳۰ر۱۰ـ۳۰ر۲ـ۳۰ر۴ـ۳۰ر۶ـ۳۰ر۸
شهوند (۳۵۴۰۴۰) ۹ـ۱۱ـ۴۵ر۱ـ۱۵ر۴ـ۳۰ر۶ـ۳۰ر۸
لیدو (۵۴۱۲۸۲) ۱۰ـ۱۲ـ۲ـ۴ـ۶ـ۸ـ۱۰
نپتون (۷۶۰۱۳۶) ۹ـ۱۱ـ۱ـ۳ـ۵ـ۷ـ۹
ژاله (۳۰۴۱۲۰) ۳۰ر۱۰ـ۳۰ر۲ـ۳۰ر۴ـ۳۰ر۶ـ۳۰ر۸
توسکا (۵۳۹۵۴۴) ۳۰ر۱۰ـ۳۰ر۲ـ۳۰ر۴ـ۳۰ر۶ـ۳۰ر۸
المپیا (۹۲۶۷۹۷) ۹ـ۱۱ـ۱ـ۳ـ۵ـ۷ـ۹
پاسارگاد (۳۴۲۷۸۲) ۹ـ۱۱ـ۱ـ۳ـ۵ـ۷ـ۹
چرخ‌فلک (۹۵۰۵۵۸) ۱۰ـ۱۲ـ۲ـ۴ـ۶ـ۸
سیلورسیتی (۲۶۱۲۰۵) ۳۰ر۱۰ـ۳۰ر۲ـ۳۰ر۴ـ۳۰ر۶ـ۳۰ر۸

★ قاتل عزیزم ـ رنگی ـ سینماسکوپ
رویال (۸۲۹۷۸۵) ۱۰ـ۱۲ـ۲ـ۴ـ۶ـ۸ـ۱۰

★ قطار مرگ ـ سینماسکوپ ـ رنگی
پارک (۳۱۹۶۳۷) ۹ـ۱۱ـ۱ـ۳ـ۵ـ۷ـ۹

★ گل خشخاش ـ لیلافروهر ـ فرخ ساجدی
انیورسال (۹۲۶۹۵۳) ۱۱ـ۱ـ۳ـ۵ـ۱۵ر۷ـ۳۰ر۹
ایران (۳۱۶۳۵۴) ۳۰ر۱۰ـ۳۰ر۲ـ۳۰ر۴ـ۳۰ر۶ـ۳۰ر۸
ساینا (۳۵۲۴۴۲) ۱۰ـ۱۲ـ۲ـ۴ـ۶ـ۸ـ۱۰
پاسیفیک (۷۵۳۳۱۱) ۳۰ر۱۱ـ۳۰ر۱ـ۳۰ر۳ـ۳۰ر۵ـ۳۰ر۷ـ۳۰ر۹
تیسفون (۹۵۸۸۸۲) ۹ـ۱۱ـ۱ـ۳ـ۵ـ۷ـ۹
رنگین‌کمان (۷۵۶۷۶۰) ۹ـ۱۱ـ۱ـ۳ـ۵ـ۷ـ۹
پرسپولیس (۵۳۸۰۸۳) ۱۰ـ۱۲ـ۲ـ۴ـ۶ـ۸
دریا (۳۴۱۷۴۶) ۹ـ۱۱ـ۱ـ۳ـ۵ـ۷ـ۹
کارون (۹۵۵۱۶۵) ۳۰ر۱۰ـ۳۰ر۲ـ۳۰ر۴ـ۳۰ر۶ـ۳۰ر۸
موناکو (۷۹۵۵۹۶) ۱۰ـ۱۲ـ۲ـ۴ـ۶ـ۸

★ مزدوران الماس ـ رنگی ـ تلی‌ساوالاس
ریولی (۷۵۷۷۷۷) ۱۱ـ۳۰ر۳ـ۳۰ر۵ـ۳۰ر۷ـ۳۰ر۹
شهرتماشا (۹۲۸۶۸۶) ۳۰ر۱۱ـ۳۰ر۱ـ۳۰ر۳ـ۳۰ر۵ـ۳۰ر۷ـ۴۵ر۹

★ (×) مستخدم ـ رنگی ـ لاندوبوزانکا
آریا (۳۱۹۸۸۴) ۹ـ۱۱ـ۱ـ۳ـ۵ـ۷ـ۹

★ (×) هوس تلخ ـ رنگی ـ پاتریس‌پاسکال
پولیدور (۸۹۲۷۳۱) ۳۰ر۱۱ـ۳۰ر۱ـ۳۰ر۳ـ۳۰ر۵ـ۳۰ر۷ـ۴۵ر۹

★ هیتلر نخاله ـ رنگی ـ آلیس‌ساپریچ
امپایر (۸۹۳۹۴۲) ۱۵ر۱۱ـ۳۰ر۱ـ۳۰ر۳ـ۳۰ر۵ـ۳۰ر۷ـ۴۵ر۹

★ وداع بااسلحه ـ رنگی ـ راک‌هودسن
بولوار (۶۵۵۲۹۲) ۱۱ـ۳۰ر۱ـ۴ـ۴۵ر۶ـ۳ر۹

سئانس انگلیسی گلدیس ساعت ۳۰ر۹ (شامپو)

آگهی تغییرات درشرکت سهامی خاص آلفاترانس ثبت شده بشماره ۱۸۶۶۶

برابر صورت جلسه مورخ ۱ر۴ر۲۵۳۵ (۱۳۵۵) صاحبان سهام شرکت تصمیمات زیر اتخاذ شد:

۱ـ ترازنامه وحساب عملکرد سال مالی ۱۳۵۴ بتصویب رسید.

۲ـ آقای عباس جورابچی بعنوان بازرس اصلی و آقای رضا معتمدی بعنوان بازرس علی‌البدل سال مالی جاری شرکت انتخاب شدند.

۳ـ روزنامه اطلاعات جهت درج آگهی‌های شرکت تعیین‌گردید.

م‌الف ۱۱۴۷۲

اداره کل ثبت شرکتها و مالکیت صنعتی
آـ۱۵۷۵۶

اطلاعات ومردم

بحث وانتقاد

فروشگاههای «تغابنی» کارمندان

از: علی شمس‌ایلی

«تاپایان امسال صد فروشگاه جدید شهروروستا در تهران وشهرستانها تاسیس میشود و باتاسیس این فروشگاه ها تعداد فروشگاه های تعاون شهرو روستا به ۴۵۰ واحد میرسد».

بادر نظر گرفتن مطالب بالا که مدیر عامل سابق تعاونی سپه و فعلی شهر و روستا عنوان کرده استو باتوجه به تعداد فروشگاه های تعاونی سپه به راستی چه نیازی به‌ادامه‌کار صدها شرکت تعاونی «اسمی» کارمندان در موسسات دولتی میباشد. اکثراین تعاونیها گذشته از اینکه بحال کارمندان یا باصطلاح اعضاء خود مفید نیستند، با همه امکاناتی که‌دارند ضرر هم نشان میدهند و جز زیان مادی و معنوی تاکنون نتیجه‌ای نداشته‌اند.

با یک بررسی و محاسبه در مبلغ سرمایه گذاری وهزینه های مجموع این شرکتها معلوم خواهد شد چه پول هنگفتی بدون آنکه تاثیری در رفاه کارمندان یا تثبیت قیمتها داشته باشد، هدر میرود و چگونه میتوان ازاین همه امکانات درجهت منافع بیشتر کارمندان‌استفاده کرد.

بی‌تردید بی‌مسمی‌ترین اسمی که در کوی وخیابان بچشم میخورد،تابلوهای نئون‌عریض‌وطویل‌وپرزرق‌وبرق «شرکت تعاونی رفاهو مصرف کارمندان وزارت ....» و شرکت ها و موسسات تابعه میباشد که متاسفانه این شرکتها برخلاف منطق تعاونی که باید بر مبنای حداکثر صرفه‌جوئی ودوری از زرق‌وبرق وسرقفلی و هزینه های رایج تشکیل شود با پرداخت سرقفلی و کرایه و کادر پرسنلی وریخت‌وپاش تبدیل به فروشگاه پودر رختشوئی و شامپو و دستمال کاغذی وچند قلم «کالای بی‌اهمیت دیگر شده‌اند و درواقع این‌دکانها مغازه فروش اجباری این قبیل خرت‌و پرتها بوده وگرنه کالای مورد احتیاج از قبیل گوشت و کره‌وپنیر و خواربار در این فروشگاه اگر هم باشد بدرد کارمندان نمیخورد ، بلکه فروشگاه هائی است برای عده معدود در همان حول و حوش .

یکی از این باصطلاح تعاونیها در کاخ شمالی‌است که برای خرید، عده‌ای از اعضاء باید از آلستوم‌وعده‌ای از آریامهر و جمعی هم از نقاط دیگر باید خود را به خیابان کاخ فاقد پارکینگ برسانند ، تازه اگر کارمند شیر پاک خورده خوش باوری بقصد خرید راه بیفتد این ترافیک آسان شهری این راه طولانی را طی کند، وقتی بشرکت محبوب تعاونی‌مخود برسد حتی‌شیرپاک هم گیرش نمی‌آید. طبیعی استبا پرداخت سرقفلی ، کرایه ، مخارج پرسنلی و خرید گران وباکیفیت بدو هزینه برق و تلفن وآب و ریخت‌پاشهای دیگر زیان‌آخر سال نتیجه قطعی اینگونه تعاونیهاست که بکلی عاری از مفهوم تعاون میباشند ، مگر اینکه قصد از ایجادشرکت تعاونی تنها جنبه نمایشی آن باشد . در غیر اینصورت شرکت تعاونی هر موسسه‌ای باید بدون حشم و خدم و زرق وبرق در محلی در همان موسسه دائر شودو مواد اولیه درجه اول مورد لزوم کارمندان را درمحل تامین نمایدوگرنه پودر رختشویی وشامپو و خمیردندان را بقال سرکوچه حتی نسیه هم به کارمند میفروشدو یخچال و تلویزیون و اجاق گاز و غیره هم سر هرگذر چشم به خریدار کارمند دوخته استو احتیاج به این لطفی که باعث معطلی است نمیباشد .

بهرحال میتوان محل همین شرکتها را بهتعاونی شهرو روستا واگذار کرد وپایه مشارکت بدون‌مزاحمتی را فراهم نمود و باتنظیم قراردادهائی باتعاون شهر و روستا و تعاونی بسیارخوب سپه وحتی کارخانجات و فروشگاه های معتبر ، موجبات سهل خرید کارمندان را در نزدیکترین محل به خانه کارمند تامین نمود که مسلما نه‌تنها ارزانتر است از لحاظ کیفیت نیز درسطح بالاتر و بهتر و از لحاظ خرید آسانتر خواهد بود.

بمناسبت سالروز نفت ملی ایران — ابراهیم صهبا

جشن بزرگ

در پرتو شهریار خورشید مثال — ایران شده روشن از فروغ آمال
چون حاکم سرنوشت خود میباشیم — گردیده نصیب نفت ما استقلال
بیگانه در این ملک ندارد راهی — پوئیم بپای خویشتن راه کمال
امروز که جشن سالروزیست عظیم — خرسندی ما فزونتراست از هرسال
زینرو که بیاری خداوند بزرگ — وزهمت پادشاه فرخنده خصال
در دوره کار و کوشش و رستاخیز — با همرهی کارگرانی فعال
توفیق نصیب ملت ما گردید — شد کشور ما قرین بخت و اقبال

عکس روز

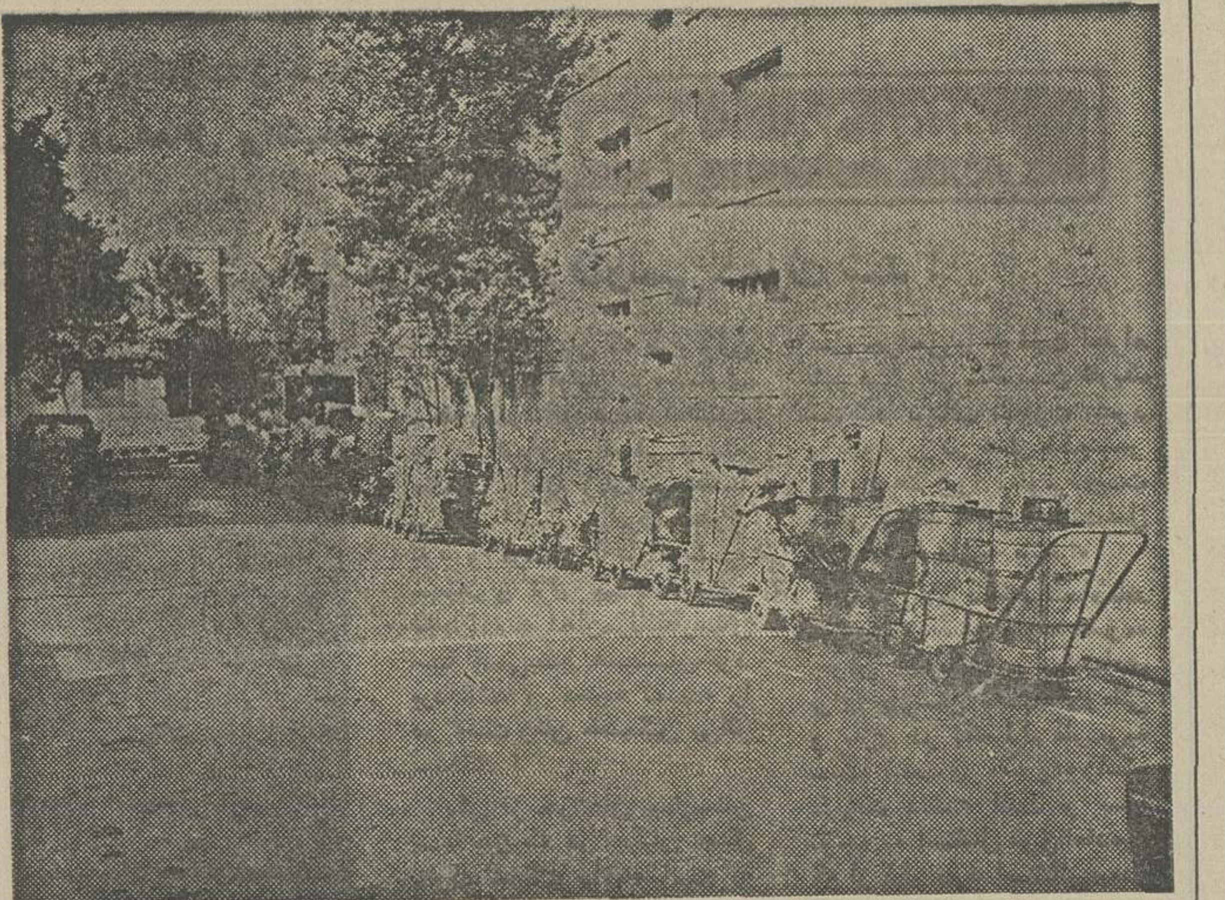

برای تجمع حشرات، چندلحظه نیز کافی است

اینجاگوشه‌یی از خیابان «گوته» واقع در خیابان ایران است که افتخار پذیرایی از بشکه های منظم‌زباله وآشغال رایافته است .

باوجود کامیونی در اواخر صف‌بشکه‌ها این واقعیت متجلی میشود که زمان ماندن آنها در این خیابان چندان هم‌طولانی نخواهد بود ،معهذا همین‌فاصله کوتاه نیز بویژه در تابستان انگیزه‌یی خواهد بود که با تجمع جانوران و حشرات‌مختلف انواع بیماری ها گریبانگیر مردم محل گردد.

عکس از: ابراهیم نعیمی‌پور

نمونه ادب

تاکنون چندبار به‌کافه‌تریای هتل‌تهران‌پالاس درخیابان شاهرضا رفته‌ام و هربار شاهدبوده‌ام که مدیرآن بعلل‌نامعلومی با مشتریان به‌دعوا پرداخته ،باضرب کتك آنانرا بیرون انداخته است .

این رفتار زننده در محیطی که‌مردم برای چندساعت استراحت وتفریح میروند بهیچوجه شایسته نیست وباعث ناراحتی مشتریها میگردد .امیدواریم مدیرکافه دررفتار خود نسبت به مشتریها تجدیدنظر بعمل‌آوردتا محیط امن ودلپسندی درکافه تریای هتل بوجود آید.

حسن امینی‌پور

حرف هایی از آنسوی سیم!

مشکلات خود را با «اطلاعات» در میان بگذارید :

تلفن : ۳۲۸۲۷۷ هرروز باستثنای (پنجشنبه ها) ازساعت‌شش‌تا هشت‌ونیم بعداز ظهر

★ آقا ، من حنانه هستم: کنسروهائی بانام‌تقلبی‌ساردین به بازار آمده است که بقیمت چهل ریال فروخته می‌شود . اما در آنهابجای ماهی ساردین از ماهی کیلکا استفاده شده است که طعم بسیار بدی دارد . امیدواریم ستاد مبارزه با گرانفروشي در این مورد رسیدگی کند و اجازه ندهد عده‌یی سود جوبااین وسیله اجحاف کنند.

★ الو ؟ بنده هوشمند : عده‌یی از بساز و بفروش‌ها در نقاط مختلف‌تهران‌مشغول آپارتمان سازی هستند . البته هدف آنان از این‌کار کمک به حل مشکل مسکن نیست ، بلکه می خواهند با ایجاد بازار سیاه سود سرشاری بجیب بزنند و تا آنجاکه می‌توانندگرانفروشی می‌کنند، لازم است مسئولان وزارت مسکن و شهرسازی باین مساله مهم توجه کنند.

★ حسن‌پویه حرف میزند : خیابان دوم نیروی هوائی را قرار بود پنج سال پیش اسفالت کنند و اعتبار آنهم تامین شده بود. اما معلوم نیست چرا تاکنون در این مورد اقدام نشده است ؟

★ من مرتضی مسعودی از تهران: خیابان خاوران در جنوب شرقی تهران خط کشی مخصوص عابر پیاده ندارد و مردم برای گذشتن از عرض آن باید دقایق‌زیادی بانتظار بایستند تا از تعداد اتومبیل هائی که با سرعت زیاد از آنجا عبور می‌کنند کاسته شود ، که این کار هم خطر زیادی برای عابر پیاده دارد تقاضا میشود هرچه‌زودتر چندنقطه‌از این خیابان را برای عابران‌خط کشی کنند.

★ لطفا بنویسیدرضا میرمهدی تلفن زده است : کوچه نادردر خیابان‌جمشید آباد مدتیست در تاریکی مطلق فرورفته ، بطوریکه اهالی جرات نمی‌کنند شبها از منزل بیرون بیایند . امیدواریم مقامات مسئول دستور دهند لااقل یک‌لامپ دراین کوچه نصب شود تا شبها اهالی برای رفت وآمد بادردسر مواجه نشوند.

★ من جمشید کلهر ازدماوند در بهداری دماوند حتی دستگاه اندازه‌گیری فشار خون وجود ندارد که‌گذشته ازاین کارکنان به بیماران رسیدگی نمی‌کنند. چرا مقامات مسئول‌وزارت‌بهداری به وضع درمانگاههای شهرستانها و بخش های اطراف تهران توجه‌ندارند؟

★ الو؟ غلامرضا یوسفی حرف می‌زند، خیابان ۸ متری کانون واقع در مهرآباد جنوبی بجای اسفالت، زباله‌دانی و مسیر عبور فاضلاب منازل شده است. استدعا دارم اولیای امور به این مساله توجه لازم داشته باشند.

چند نامه و چند نکته

کسب آزاد !

ساعت هشت صبح برای خرید شیرینی به قنادی‌فرانسه در خیابان وصال شیرازی رفتم باوجودی که کارکنان قنادی درداخل مغازه بودند هرچه‌به شیشه زدم دررابازنکردندوبه من گفتند: نیم‌ساعت دیگر مراجعه کن.

ناهید داورپناه

***

بازهم تبعیض

مدت چهارسال است در مدارس خصوصی تدریس می کنم، اخیرا وزارت آموزش وپرورش یك دوره کلاس ۱۵۴ ساعتی برای ماگذاشت ومآنرا باموفقیت گذرانیدیم.اما هنوز وضع استخدامی مادروشن نیستوازنظرحقوق و مزایانیز با آموزگاران دولتی اختلاف زیادی‌داریم، چرا به‌وضع‌ما رسیدگی نمی‌شود.

سوسن گرجی

چهل سال قبل درهمین روز

رئیس کل صنایع انتخاب ومعرفی شد

آقای موسی نوری‌اسفندیاری موفق‌السلطنه سابق، که پس از مراجعت از ماموریت‌سفارت شاهنشاهی در آنکارا بسمت ریاست اداره امور قنسولی وزارت امور خارجه مشغول کار بودند بریاست اداره کل صناعت انتخاب و حضور اعلیحضرت همایون‌شاهنشاهی معرفی گردیده و از امروز صبح در اداره‌کل‌صناعت‌شروع بکار نمودند .

نوری اسفندیاری

مظنه فرش

مظنه بازار فرش اراک در تیرماه از اینقرار بوده است: قالی ساروقی بزرگ پارچه‌نمره اول ذرعی ۲۵۰ ریال ، قالی ساروقی بزرگ پارچه نمره۲ ذرعی ۲۳۰ریال ، قالی‌ساروقی بزرگ پارچه نمره ۳ ذرعی ۲۰۰ ریال،قالی‌ساروقی‌کوچک پارچه نمره اول ذرعی ۲۱۰ ریال ، قالی ساروقی کوچک پارچه نمره ۲ ذرعی ۱۹۰ریال قالی ساروقی‌کوچک‌پارچه‌نمره ۳ ذرعی ۱۷۰ ریال . قالی مشک‌آبادی نمره اول ذرعی ۸۵ ریال، نمره دوم ذرعی ۷۵ ریال ، نمره ۳ ذرعی ۶۵ ریال . داودآبادی ذرعی ۵۰ ریال .

دانشجویان فنی در تابستان

برای اینکه دانشجویان فنی در مدت تعطیل‌تابستان‌معلومات عملی خود را در موسسات و کارخانجات مختلف‌تکمیل نمایند کلیه دانشجویان سال سوم دانشکده فنی که در شعبه طرق مشغول‌تحصیل بوده‌اندبرحسب پیشنهاد دانشکده از طرف وزارت طرق به‌قسمتهای‌مختلف ساختمانی راه‌آهن‌معرفی‌شده‌اند که مدت تابستان را به فرا گرفتن معلومات عملی اشتغال ورزند. و همچنین‌دانشجویان شعب دیگر دانشکده فنی نیز در مدت تعطیل تابستان در موسسات‌و کارخانجات مختلف برای تکمیل‌معلومات عملی‌خود مشغول‌کارمیباشند.دانشجویان مزبور مبلغی هم به عنوان مدد معاش دریافت مینمایند .

کسالت حکمران

اصفهان - آقای‌صور حکمران روزها در باغ بیرون شهر و شبها بشهر می‌آیند و رفع کسالتشان هنوز نشده است .

نزاع وقتل

قم - در محله دروازه ری نقی با مصطفی و جوادورضا با چاقو نزاع میکنند . مصطفی فوت ، رضا مشرف بموت ، جواد از طرف مدعی‌العموم و رئیس شهربانی‌به‌بهداری‌اعزام، نقی نام ضارب در شهربانی توقیف و تحت تعقیب میباشد.

وقوع حریق

لاهیجان - درقریه صفرابست واقع در سه فرسخی لاهیجان حریق مهمی واقع و چندین درب خانه و طویله طعمه‌آتش گردیده است. براثر بازجوئی های لازمه ۷ نفربو اسطه‌سابقه عداوت متهم و ازطرف‌مامورین تحت تعقیب قرار گرفته‌اند .

بدار زدن قاتل‌امنیه

کلات - دیروز حمزه قاتل شکرالله امنیه را که ستوان۲ رضوانی فرمانده گروهان‌امنیه کلات دستگیروبه مشهدفرستاده بود مجددا وارد کلات‌نمودند و بنا بحکم محکمه دیوان‌حرب لشگر شرق امروز ساعت ۶ صبح با حضور روسای‌دوایر و عموم اهالی بدار مجازات آویخته شد .

نقل از اطلاعات ۱۰ مرداد ۱۳۱۶»

خیابان ، اتوشویی نیست

چه خوبست سازمان آب منطقه‌ای تهران برای صرفه جوئی در مصرف آب جلوی مسئولان نمایشگاه های اتومبیل را که دائما با شلنگ اتومبیل ها را در کنار خیابان و پیاده‌رو ها میشویند ، بگیرند . باتوجه به اینکه از لحاظ قانون نیز این کار جرم است وجریمه دارد .

عباس وفایی‌زاده

آموزش واستعمار سنتی درهند وآفریقای غربی

از: فرهت قائم مقامی

باتوجه باین حقیقت که نظام آموزشی ، یکی ازمهمترین عوامل بسط و تحکیم مبانی فرهنگ ملی‌و ویژگی های‌معنوی جامعه‌است ، شناخت تاریخی ماهیت و چگونگی‌سوءاستفاده از آن توسط قدرتهای استعماری قرن نوزدهم برای تجاوز فرهنگی به پاره‌ئی کشورهای فقیر، یکی از بنیادی‌ترین اقدامات هر متفکر ملی بشمار میرود .

طی چند مقاله ، مروری اجمالی در چگونگی استعمار فرهنگی پاره‌یی از کشور های آسیاو آفریقا از آغاز دوران استعمار تا اواخر قرن نوزدهم بعمل می‌آوریم :

بین سال های ۱۵۰۰ تا ۱۹۰۰ میلادی ، قسمت اعظم جهان زیر سلطه اروپائیان قرار داشت وتنها جوامع معدودی مانند چین و ژاپن توانستند از سلطه استعماری اروپا در کشورشان جلوگیری‌کنند. در این فاصله ، دونوع مستعمره سنتی بوجودآمد: یکی به صورت استقرار اروپائیان از طریق غلبه بر بومیان و تصرف سرزمین های آنها و توسعه این متصرفات برای میهمانان ناخوانده اروپائی و، دوم، مستعمراتی که بوسیله استعمار گران اروپائی اشغال شده و توسط آنها اداره می‌شدند .

این استعمارگران اغلب تاجر و یا سرباز بودند که مستعمره را برای دولت های اروپائی متبوع خود کنترل می‌کردند . در مراحل اولیه، این‌دو روش استعماری به‌نیاز های قدرت های امپریالیستی خدمت میکردند.

مالیات ها و سیل مواد اولیه از مستعمرات ،به اروپا (از طریق انحصارات تجاری) سرازیر شد . ایالات متحده امریکا اولین کشوری بود که خود رااز زیر سلطه اروپاآزاد کرد . بزودی اروپائیان مستقر درامریکای لاتین نیزبا اسپانیا وپرتغال برای آزادی تجارت بادیگر کشور های جهان به مبارزه برخاستند .

جنبش های استقلال طلبانه بوسیله اروپائیان بورژوا که در مستعمرات ساکن بودند ، شکل‌گرفت. خواست آنها برای خودمختاری ، بارنسانس وبا رشد کاپیتالیسم و عقاید جدید آنها در زمینه روابط اقتصادی بین کشور ها و افراد ، هم زمان بود.

اولین مبارزات ضد استعماری بادرگیری های خشونت‌آمیز همراه بود ولی سایر اروپائیان مستقر در مستعمرات - مانند کانادا و استرالیا - آزادی خود را برای اتخاذ تصمیمات اقتصادی و سیاسی ، به طریق صلح آمیزی بدست آوردند، لیکن این‌تحولات در کشور های غیر اروپائی نضج نگرفت . هندوستان که دردوره تجاری زیر تسلط انگلستان درآمده بود ، به همان حال باقی ماند . مالیات هائی که انگلستان از صادرات صنایع کوچک خود به این کشور بدست آورد ، کمک مالی موثری به رشد صنعت در انگلستان کرد . دوره جنبش های ضد استعماری ، بدون هیچگونه تاثیری بر هندوستان ، به پایان رسید.

استقلال یافتن برخی از مستعمرات ، کنترل بازار درمابقی مستعمرات را برای صنایع نساجی و سایر کالاهای انگلستان بیش از پیش اهمیت‌بخشید. همزمان با اهمیت یافتن فرآورده های نساجی در انگلستان ، این کشور از کالاهای صنعتی خود در مقابل واردات از هندوستان ، حمایت‌کردو سرانجام این کشور را مجبور ساخت که کالا های بریتانیارا در بازار آزاد خریداری کند. بنابراین ،هندوستان به صورت یک کشور استثمار شده و تحت نظر اقتصادی و کنترل شدید انگلستان ، طی سال های اولیه تفکرات ایده‌آلیستی کاپیتالیسم ، باقی ماند .

نقش افریقای غربی در مرحله تجاری ، تامین برده برای کار درمزارع نیشکر و کشت پنبه در قاره‌امریکا بود. اشغال سرزمین های افریقائی برای تجارت برده ، ضرورتی نداشت ، زیرا به دلیل وجود قوانین قبیله‌ای مبنی بر برده داری‌در افریقا ،روسای قبایل ، هموطنان خود را درازای دریافت اسلحه‌و الکل به‌اروپائیان می‌فروختند زمانی که انگلستان تصمیم به پایان بخشیدن به تجارت برده، در اوایل قرن نوزدهم گرفت، افریقای غربی از لحاظ اقتصادی برای این کشور ، اهمیت خود را از دست داد، ولی به صورت سرزمینی که در آن انطباق نظرات اخلاقی و اقتصادی می‌توانست مورد آزمایش قرار گیرد ، باقی‌ماند .

برخورد بین اخلاقیات مسیحی ومنطق کاپیتالیستی در این دوره، در هیچ جا واضحتر از کوشش هائی نبود که در جهت غربی کردن افریقا به عمل می‌آمد. از آنجائی که دراین مدت رقابتی از طرف صنایع‌افریقائی وجود نداشت ، تجارت و تغییر عقایدمذهبی بدون مداخله‌ای نظامی موثرو باااعمال نفوذ اروپائیان معدودی که‌در آنجا بسر میبردند، ادامه یافت .لیکن از آنجا که تجار وهیئت های مذهبی ،خود دارای قدرتی برای‌مجبور کردن افریقائی‌ها به قبول تمدن اروپائی نبودند ، کوشش های آنها برای زیرورو کردن سنت های افریقائیان چندان باموفقیت توام نبود .

لذا ، امید های اولیه ، در مورد رسیدن به‌ثروت های تجاری و تغییر مذهب افریقائی‌ها ، تقریبانقش برآب شد . تجارت برده بتدریج ، با منسوخ شدن برده‌داری در کوبا و برزیل و بوسیله‌ی کشتی‌های جنگی بریتانیا ، تحریم هیئت های مذهبی و یا حتی علاقمندی افریقائیان به‌تجارت های قانونی‌تر، پایان یافت، ولی وجود این شکست ها موجب نشد که اروپائیها افریقای غربی را ترک نمایند.

فرانسه برای کسب مجدد حیثیت خود در مقابل ظهور آلمان بعنوان‌رقیبی برای سرمایه‌داری فرانسه و انگلستان ،به تکاپو افتاد. انگلستان نیز برای حفظ منافع خود در هندوستان ، توسط دولت های اروپائی عصرتازه‌ای در یکپارچه کردن سرزمین های مستعمراتی بوجود آورد ، تنها ، ادامه حضور اروپائیان در افریقا بود که موجب شد تعداد زیادی از افریقائی‌ها ، سبک و روش اروپائی‌ها را بپذیرند .

بنابراین هندوستان و افریقای غربی ، نقش های متفاوتی را در توسعه اقتصادی اروپا ایفا کردند قبل از اینکه سرمایه‌داران‌انگلستان کنترل پارلمان و سیاست خارجی این کشور را بدست گیرند ، هندوستان در قرن هیجدهم یک کشور مستعمره تحت اداره اروپائیان بود.هند ،کشور ثروتمندی بود که منابع آن به راحتی میتوانست مورد استفاده قرار گیرد، امور کشاورزی و صنعت‌درآنجا،پیش ازآنکه اروپائیان برای تجارت به‌این کشور بیایند، بنحو احسن برقرار بود.

سفید پوستان بدون هیچگونه اشکالی ، میتوانستند آب و هوای این منطقه را تحمل‌کنند و در آنجا زندگی و مسافرت نمایند . ازاین‌رو هندوستان ، خیلی سریع مملو از ساکنان اروپائی شد. ثروت های این کشور موجب گردش چرخ های صنعت برتری جوینده انگلستان شد و در عوض ، موجب نابودی صنعت در هندوستان و فقر و فلاکت هندیان ، برای مدتی بیش از یکقرن شد.

ساحل‌غربی افریقا که در آنجا اروپائیان برای اولین بار با افریقائیها تماس گرفتند ، وجه اشتراکی با هندوستان نداشت سفید پوستان به سرعت براثر بیماری از پادر می‌آمدند ، بااینکه‌در آنجا صنعتگران ماهر وجود داشتند، ولی کالا های آنها با ظرافت ساخته نمیشد و در بازار های اروپا خریدار نداشت . صادرات اصلی را انسانها تشکیل میدادند و اروپائیها هرگز در آنجا سکونت اختیار نکردند . آنها در قایق‌هایشان در سواحل و یا در محل هایی که کارخانه ساخته بودند، باقی ماندند.

تنها در دهه ۱۸۲۰و ۱۸۳۰ بود که‌تحقیقاتی در داخل سرزمین های افریقائی شروع شد. هنوز دهه‌ی ۱۸۵۰ پایان نیافته بود که کشف گنه‌گنه، مسافرت در داخل افریقا را امکان پذیر ساخت، در این زمان که بریتانیا تبدیل به یکی از مهمترین قدرتهای امپریالیستی شده و درگیر سیاست کاپیتالیستی تجارت آزاد و عقیده‌ی کارآئی بود، حکومت انگلستان میخواستبدون بکار بردن‌هیچ هزینه‌ای در اداره‌ی مستعمرات ، ازتجارت‌باآنها، سودی سرشار ببرد.

بنابراین مجموعه‌ی عواملی که موجب شده بود انگلستان از طریق نظامی ۱۵۰ میلیون نفر هندی را درقرن هیجدهم‌تحت‌انقیاد خود درآورد، در افریقا وجود نداشت .چنین شرایطی باعث تاخیر نقشه های استعمار افریقائیها شد ، تا اینکه شرایط جدید درسیستم‌کاپیتالیسم جهانی دراواخر قرن نوزدهم ، بریتانیا و فرانسه را مجبور به ترک ایده‌آل‌های امپریالیستی ،یعنی ضمیمه کردن تقریبا تمامی افریقای غربی به خاک خودشان ، ساخت.

اختلاف روابط اقتصادی بین هر یک از این دو منطقه (هندوافریقا) با اروپا ، تفاوتهائی‌را از لحاظ تاریخی در سیستم تعلیم و تربیت در این مناطق بوجود آورد، اما سیاست آموزشی در هر دو منطقه‌توسط کشورهای اروپائی‌بنفع سرمایه‌داران ، بازرگانان و هیئت های اعزامی طرح‌ریزی شده‌بود. در افریقا مدارس قصد داشتند افریقائیها را از حالت بربریت بصورت انسان هائی«متمدن» تغییر شکل دهند و آنها را بجای اینکه بردگانی باشند در خدمت سیستم اقتصاد جهانی اروپابرای ایفای نقش تولید کننده‌ی محصولات کشاورزی آماده سازند. این تصمیمی بود که اروپائیها گرفته بودند . افریقائیها تنها میتوانستند آنرا بپذیرند، یا رد کنند.

سرانجام حتی انتخاب پذیرش ارزشها و ترس های اروپائی را نیز از آنها سلب کردند، از نظر گاهی دیگر ،هدف انگلستان وفرانسه در دادن آموزش به افریقائیها، این بود که آنها را بعبارت دیگر هندوستان با مصائب ناشی از قرون برای انجام نقش اجتماعی مشخصی آماده سازند، برده‌داری ،پیش از این‌که انگلستان سرزمینش را فتح کند، روبرو نبود، زیرا از فرهنگی غنی و کامل برخوردار بود.

در هندوستان ، مذاهب قدرت زیادی داشتند و تغییر مذهب خیلی دشوار بود، بنابراین ، هدف اصلی از آموزش ، کنترل افراد بود نه تغییرآنها. بریتانیا نمیخواست که هندوستان کشور مستقلی، از لحاظ سرمایه‌داری باشد. کارخانه داران بریتانیا طالب تجارت با هندوستان بودند (کالا های اولیه‌ی هندوستان بامحصولات ساخته‌شده‌ی انگلستان تعویض میشد) و نه رقابت این کشور با انگلستان.

ازنظر کارخانه‌داران بریتانیائی فراهم کردن نیروی‌کار متخصص ،غیرضروری ونامطلوب بود . انگلستان درقدم اول توجه خود را به غلبه بر همکاری بین افرادی که توسط طبقه نخبگان درآن زمان بوجود آمده بودند ، متمرکز کرد .هیئت های اعزامی ازاین امر معاف بودند ، زیرا عقاید مذهبی آنها باعقاید مذهبی طبقه‌ی نخبگان جامعه‌ی هندی مغایرت داشت و توهینی به‌عقاید این طبقه بشمار می‌آمد . پس‌از اینکه بریتانیا کاملا در هندوستان مستقر شد، نفوذ خودرا دربین طبقه‌ی نخبگانی که به سبک اروپائی زندگی میکردند و زبان انگلیسی را نیز می‌دانستند ، تصمیم داد تا آنها بتوانند بصورت واسطه بین کارمندان‌عالیرتبه انگلیسی و افراد بانفوذ جامعه‌ی هندی خدمت کنند. باوجوداینکه تغییراتی در نظام تعلیم و تربیت درقرن بعدی بوجود آمد، ولی همچنان این‌روش در استخوان بندی تعلیمو تربیت انگلیسی در هندوستان ، باقی ماند .

هیئت های اعزامی اجازه یافتند دوباره در دهه‌ی ۱۸۳۰ در هندوستان بنحوی کهبا کار هیئت ها در افریقا کاملا هم‌آهنگی‌داشت، به‌آموزش بپردازند، امادر هندوستان‌آموزش طبقه نخبگان خیلی مهم تراز آموزشی بود که در افریقا جریان داشت ، زیرا مدرسه‌ی ابتدایی برای دست یافتن به دبیرستان و دانشگاه خیلی زودتر بوسیله‌ی هندی هادایر شده بود

وجوهی که در مدارس ابتدائی دریافت می‌داشتند ،نسبتا زیاد بود زیرا اداره‌مدارس‌ابتدائی به بخش خصوصی (ازجمله هیئت های اعزامی) واگذار شده بود، بنابراین ،طبقات کم‌درآمدتر و صنعتگران فقیر نمی‌توانستند تلاشی برای فرستادن فرزندانشان به مدارس به‌عمل آورند. در افریقا ،این موضوع کاملا برعکس بود . در سال های اولیه ماموریت هیئت های اعزامی. برای تشویق خانواده ها به‌فرستادن فرزندانشان به مدارس ،مبالغی نیزبه آنها پرداخت می‌شد.

فرزندان برده های محلی و فقیر ترین‌روستائیان، جزء اولین افرادی بودند که مورد حمایت این‌هیئت ها قرار گرفتند . قبایلی که‌با اروپائیها ارتباط داشتند ، جزء ضعیف ترین قبایل بشمار می‌رفتند، ولی برخلاف قبایل قوی که قدرت بیشتری‌داشتند، فرزندانشان دانش بیشتری کسب می‌کردند.

زمانی که انگلستان و فرانسه ، افریقای غربی را کشف کردند ، از سیاست هایی‌شبیه آنچه که در هندوستان داشتند ، پیروی نمودند . کوشش زیادی در تشکل طبقات ممتاز بعمل آمد و مدیرانی در سطح پائین، برای همکاری در سازمان دهی بوروکراسی مستعمرات فرانسه و انگلستان تربیت کردند.

بنابراین ، تحصیلات ابتدایی در افریقا ، برخلاف هندوستان رل نسبتامهمی درآموزش استعماری برعهده داشت .قدرت‌های اروپائی بطور کلی از آموزش ، برای تغییر استفاده می‌کردند، ولی برروی تغییراتی تکیه می‌کردند که نفوذ و کنترل آنها را برروی مردم هند و آفریقا شدیدتر می‌کرد. گرچه این سیاست ها روبهم رفته موفقیت‌آمیز نبودند، ولی باعث شدند تا این نواحی وابستگی‌هایی ازنظر شرایط اقتصادی و فرهنگی نسبت به امپراطوری پیدا کنند بهنحوی که بهندرت توانستند از این استعمار فرهنگی پس از گرفتن استقلال سیاسی بدرآیند .

بعضی ها کاملا عقیده داشتند که آموزش موجب اروپائی شدن ملل افریقایی وآسیایی‌گردیده است واظهار می‌داشتند که اروپایی شدن موجب شده که کشور های عقب افتاده به‌دنیای مدرن‌سوق داده شوند . تحصیلات اروپائی به‌این‌گونه طرح ریزی شده بود که تعدادی از هندی‌هاو افریقائی‌ها رامطابق بانظرات خود، تربیت کنند . ضمنا افرادی که به تحصیل پرداختند ، بطور کلی با احترام به این اصول، چه‌از نظر مادی و چه‌از نظر مقام سود کلانی بردند،ولی هدف اصلی آموزش و تحصیلات اروپائی ، کمک به تغییر دربنیان های اقتصادی و اجتماعی بودتاازین‌راه کنترآتهای تجاری وسیاسی‌بر روی مستعمرات به‌سهولت انجام پذیرد و سیستم آموزشی فقط تا آنجائی به توسعه‌ی این مستعمرات اقدام می‌کرد که مورد نیاز اروپائیان بود .

جریان مدرن شدن یانوسازی ، در حقیقت در یک چارچوب اقتصاد و فرهنگ اتکایی تحول یافت واز چنین جریانی فقط عده‌ی معدودی از افریقائیان وهندیها سود بردند.

ادامه دارد

چگونگی تأسیس و فعالیت‌های

جمعیت شیروخورشیدسرخ ایران

جمعیت شیروخورشید سرخ ایران در مرداد سال ۱۳۰۲ شمسی درپیشگاه اعلیحضرت رضاشاه کبیر درکاخ گلستان و باریاست عالیه معظم له، رسما تاسیس و نخستین هیئت مدیره آن تشکیل یافت. گرچه درسال ۱۲۵۳ شمسی دولت ایران قراردادهای ژنو را پذیرفته و بدنبال آن درسال ۱۲۸۱ شمسی علامت شیروخورشیدسرخ را بعنوان علامت جمعیت ملی خود باتحادیه جهانی صلیب سرخ معرفی کرده بود، لیکن تا آن تاریخ عملا اقدامی در زمینه تاسیس شیروخورشیدسرخ بعمل نیامده بود. بلافاصله پس از تاسیس جمعیت شیروخورشیدسرخ ایران درسال ۱۳۰۲ مراتب رسما بکمیته بین المللی صلیب سرخ اعلام گشت و پیرو آن از جانب کمیته مزبور این جمعیت بکلیه جمعیتهای صلیب سرخ وهلال احمر در سراسر دنیا معرفی گردید.

۲۵۵ شعبه درایران

بازگشت ۵۲ سال از خدمت شیروخورشیدسرخ درسطح ملی و بین المللی درحال حاضر این جمعیت بادائتن ۲۵۵ شعبه در سراسر کشور و بابرخورداری ازعنایات ویژه شاهنشاه آریامهر و تحت ریاست عالیه والاحضرت شاهدخت شمس پهلوی نه تنها در داخل کشور بلکه در سطح بین المللی خدمات چشم گیر خود را ادامه میدهد و بعنوان نماینده روح انساندوستی و خیرخواهی ملت ایران بکمک ابناء بشرمیشتابد. براساس مندرجات اساسنامه مصوب هفدهم مهرماه یکهزاروسیصددوپنجاه و سه، فعالیتهای این جمعیت درچهار مورد:

جوانان - داوطلبان - امداد - درمان انجام میگیرد. البته مساله تربیت پرستار وانتقال خون درکنار امردرمان قرار دارد. برای آشنائی بیشتر با فعالیتهای این جمعیت درزمینه هرکدام از وظایف آن توضیح مختصری میدهیم:

امداد به آسیب دیدگان

گفتیم که اصول بنیانی جمعیتهای خیریه برمبنای کمک به نیازمندان و بطوراعم آسیب دیدگان حوادث گوناگون میباشد. آن هنگام که بلایای ارضی و سماوی بی امان برهستی مردم میتازند امدادگران این سازمان کوشش بیدرغ خود را برای نجات آسیب دیدگان آغاز میکنند و یا داشتن امکانات وسیع امدادی ازقبیل وسایل حمل و نقل زمینی و هوائی مراکز متعدد مخابراتی درداخل و خارج کشور، وسایل اولیه زندگی وغیره بکمک آنان میشتابند.

برای شناخت بیشتر خدمات امدادی جمعیت شیروخورشیدسرخ ایران نخست مروری درکیفیت و نحوه فعالیت این سازمان می نمائیم.

بنابرمقررات موجود خدمات امدادی جمعیت شیروخورشیدسرخ ایران دردومورد زیرانجام میگیرد:

اول خدمات امدادی مربوط بزمان جنگ: اساسنامه جمعیت شیرو خورشید سرخ ایران درماده یازدهم میگوید: درموقع جنگ جمعیت شیروخورشیدسرخ ایران سمت معاونت بهداری ارتش را خواهد داشت و خدمات خود را بشرح زیرانجام خواهد داد.

* اشتراک مساعی با بهداری های نیروهای مسلح شاهنشاهی و نیز همکاری با سازمان جهانی صلیب سرخ دراجرای قراردادهای بین المللی، مصوب دولت شاهنشاهی ایران
* بهبود وضع مجروحین و بیماران در نیروهای مسلح هنگام اردوکشی،
* بهبود وضع مجروحین و بیماران و غریقان نیروهای مسلح در دریاچه ها،
* امور مربوط باسیران جنگی،
* حمایت افراد کشوری در زمان جنگ،
* خدمات ملی و بین المللی که از طرف دولت شاهنشاهی ایران یا سازمان جهانی صلیب سرخ درحدود امکانات ازجمعیت خواسته شود.

دوم خدمات امدادی مربوط بزمان صلح و درهنگام بروز سوانح و حوادث که عبارت خواهد بود از:

* کمکهای اولیه و امداد درمانی

عوامل سازمان امداد دربیش آمد حوادث ازقبیل زلزله - سیل - آتش سوزی های عمومی - قحط و بیماریهای واگیر و نظایر آن با برقراری پست های درمانی و اعزام پزشکان و پرستاران و کارکنان فنی و عنداللزوم با نصب بیمارستانهای سیارصحرائی و درصورت شدت صدمات با تامین وسایل انتقال مصدومان و بیماران به نزدیکترین و یا مجهزترین بیمارستان آسیب دیدگان را یاری میکنند. همکاری با وزارت بهداری و بهزیستی درپیشگیری و مبارزه با بیماریهای واگیر که ممکن است پس از وقوع حوادث درمناطق آسیب دیده پیدا شود. یکی از مهمترین مسایل امدادی درحوادث است بی شک دراین قبیل حوادث مرگ و میراحشام و فرارگرفتن آنها درمسیر آبهای آشامیدنی، یا جراحات شدید که درآثر فروریختن آوار بر روی افراد بوجود میاید و بطورکلی الودگی محیط زیست ازین طرق شیوع سریع و فراوان بیماریهای عفونی را بدنبال خواهد داشت. توجه باین موضوع که خود مهمتر از وقوع هرحادثه ای است و درصورت عدم رسیدگی فاجعه ای دیگر ببار میاورد اهمیت بهسازی محیط زیست و پیشگیری از بیماریهای واگیر را درکنار کمکهای امدادی و درمانی جلوه گر میسازد البته نقش سرعت را دراین عملیات نباید فراموش کرد. بیرون کشیدن زنده ها از زیراوارکه با دستگاههای زنده یاب انجام میگیرد و رسیدگی فوری و سریع بوضع آنها باعث میشود که درصد مرگ چنین حوادثی کاهش یابد. امدادگران ازموده جمعیت شیروخورشیدسرخ ایران برای اجرای دقیق اولین مرحله کمکهای امدادی یک گروه ۲۵ نفری تحت عنوان گروه پیشرو دراختیار دارد. امدادگران گروه پیشبرد قادرند درهر ۴۸ ساعت... نفر آسیب دیده را اسکان دهند و آنان را ازنظر لباس، دارو، درمان و بطورکلی تمام وسایل اولیه زندگی تامین نمایند. البته گروه پیشرو درامرنجات آسیب دیدگان نجات زندگی کسانی را که شدیدتر آسیب دیده اند در درجه اول اهمیت قرار میدهند. در ۴۸ ساعتی که افراد گروه پیشرو مشغول فعالیت هستند گروه نجات متشکل از ۱۵۰ نفر امدادگر خود را بمحل میرسانند و بدین ترتیب کار رسیدگی کلی بوضع آسیب دیدگان آغاز میشود. گروه نجات قادر است در هر ۴۸ ساعت ۵۰۰۰ نفر را اسکان دهد. لازم به یادآوری است که منظور از اسکان تامین کلیه وسایل اولیه زندگی برای آنان است. نصب چادر، تامین آب، تغذیه، بهسازی محیط تامین بهداشت فردی و محیطی - تامین لباس و رسیدگی بوضع مجروحین و کمکهای روانی ازنظر تقویت روحی آسیب دیدگان ازجمله این عملیات است یادآور میشویم که هر ۳ نفر امدادگر میتوانند در روز ۲۵ دستگاه چادر براساس ضوابط و مقررات اردوگاهی برپا و آماده استفاده نمایند.

* تامین مسکن موقت و وسایل اولیه و ضروری زندگی، ازقبیل خوازبار و پوشاک برای آسیب دیدگان درصورتیکه براثرحادثه این وسایل و یا قسمتی از انرا ازدست داده و خود قادر به تهیه و تامین فوری آن نباشند دراینجا این سئوال پیش میاید که سازمان امداد جمعیت شیرو خورشید سرخ ایران چگونه میتواند در اسرع وقت وسایل اولیه زندگی را برای آسیب دیدگان فراهم نماید. سازمان امداد در ۴۳ نقطه ازکشورمان انبارهای مجهز امدادی دارد که براکندگی آنها متناسب با حادثه خیز و آسیب پذیربودن منطقه میباشد. دربیش آمد حوادث انبارهای امدادی منطقه باداشتن چادر، پتو، خوازبار، پوشاک، دارووغیره امادگی استقرار اردوگاههای لازم را دارد. چنانکه شدت حادثه بمیزانی باشد که انبارهای امدادی منطقه قادر به جوابگویی نباشد بلافاصله سازمان امداد مرکز کل فعالیت خود را آغاز میکند. و با دریافت نخستین پیام در زمینه تقاضای کمک شروع به عملیات ویژه ای مینماید. بنابراین سرعت تماس دراینجا نقش اساسی دارد این مهم را ۶۱ مرکز فنی مخابراتی جمعیت شیروخورشیدسرخ ایران که درنقاط مختلف مستقر و مجهز به جدیدترین وسایل مخابراتی هستند بخوبی انجام میدهند. علاوه بر ۶۱ مرکز مخابراتی داخلی جمعیت شیروخورشیدسرخ ایران در بیروت، دبی و عمان نیز مراکز مخابراتی دارد.

کامیون های بسیار بزرگ کارعمل چادروبتو و وسایلی ازین قبیل را بعهده میگیرد و درمواقعی که بسبب شدت حادثه منابع آب اشامیدنی درنقاط آسیب دیده قابل استفاده نباشد دستگاه های تانکر آب کش که کدام ظرفیت ۵۰۰۰ لیتر آب دارند بمحل حادثه روانه و آب موردلزوم اهالی را تامین میکنند و البته یک واحد دستگاه تصفیه آب آشامیدنی درچنین مواردی همراه تانکرهای آب کش میباشد برای تامین غذای آسیب دیدگان درصورتیکه خود انها تامدتی قادر به تهیه غذا نباشند ۳ دستگاه آشپزخانه سیار صحرائی و کوهستانی بزرگ بظرفیت ۲۷۰ نفر درهر ۲ ساعت و ۴ دستگاه آشپزخانه کوچک بظرفیت ۷۰ نفر در هر دوساعت کار تغذیه اهالی منطقه را عهده دار میشود.

سازمان امداد مرکز کل با استفاده از یکدستگاه موتورژنراتوربرق، برای موارد ضروری برق لازم را نیز تولید می نماید آمبولانس های کوهستانی اونی موک که هرکدام ظرفیت حمل ۴ بیمار را دارد در سخت ترین و ناهموارترین راهها مجروحان را بمراکز درمانی و بیمارستانهای صحرائی منتقل میکند.

البته ۳۰ دستگاه آمبولانس مجهز دیگر نیز آماده خدمت به آسیب دیدگان است.

* سعی درتقویت روحیه آسیب دیدگان باوادارکردن آنان بکار و تلاش و کوشش برای ترمیم وضع خود.

باتوجه به کیفیت روانی که دراثر حوادث عارض اهالی منطقه میگردد. یکی از مهمترین مسائل امیدوارکردن آنها بزندگی وسعی درتسکین الام روحی آنان است ازدست دادن افرادی از خانواده یا احشام یا زندگی و بهرطریق خساراتی که سوانح ببار میاورند دراکثر مواقع امید بزندگی را از آسیب دیدگان سلب میکند. امدادگران دخترسازمان امداد درچنین مواردی بیاری نیازمندان می شتابند.

* مدت ادامه خدمات امدادی

از هنگام وقوع حادثه وبه تناسب شدت و وسعت آن از طرف سازمان امداد مرکز کل جمعیت تعیین خواهد شد و کمکهای امدادی و درمانی تا بهبود کامل مصدومان و بیماران آسیب دیده ادامه خواهد یافت. براساس مقررات حداکثر این مدت سه ماه است. لیکن بنابه تشخیص مسئولان امورامدادی جمعیت خدمات امدادی تا هرزمان که لازم باشد انجام خواهد گرفت.

سازمان امداد جمعیت شیروخورشیدسرخ ایران از بدوتاسیس منشاء خدمات بیشماری درپیش آمد حوادث و سوانح بوده است. درحوادثی ازقبیل زلزله قیروکارزین، زلزله بوئین زهرا، زلزله گناباد، زلزله لار یاسیل خوزستان و قوچان کیفیت بسیارعالی خدمات امدادی جمعیت شیرو خورشید سرخ ایران نشانگر توانائی سازمان امداد این جمعیت است بعنوان مثال در زلزله خراسان بالغ بر ۸۰ هزارنفر در ۱۲۰۰۰ چادر اسکان داده شدند و زندگی آنان از هر نظر تامین گردید. یا درمورد مساله پناهندگان کرد که جمعیت شیروخورشیدسرخ ایران با استقرار ۱۲ اردوگاه در سرمنطقه جمعیتی بالغ بر ۱۷۰۰۰۰ نفر را از هرنظر اداره کرد و مفتخربه تشویق ازجانب شاهنشاه آریامهر گردید.

مهمترین مساله امور امدادی نیروی انسانی امدادگر است که کلا ازمیان جوانان کشور چه آنانی که عضو سازمان جوانان شیروخورشیدسرخ هستند و یا به صورت آزاد داوطلب فراگیری امداد میباشند انتخاب و تحت تعلیم قرار میگیرند. براساس طرح مشترکی که بین سازمان جوانان و سازمان امداد جمعیت شیروخورشیدسرخ ایران مورداجراست. جوانان داوطلب امور امدادی تعلیمات لازم را فرامیگیرند و برای موارد لزوم آماده میشوند. آموزش کمکهای نخستین، بهداشت محیط و تغذیه، کوهنوردی - نقشه برداری و نقشه خوانی، شناسائی انواع آتش و آتش نشانی - تاریخچه صلیب سرخ تقویت روحی افراد ایمن سازی انسان در برابر بیماریها و عفونت ها، امارگیری و انواع حملها و ساختن وسایل حمل بیمارجزء تعلیماتی است که امدادگران در دوره آموزشی خود می بینند البته چنانکه افراد متخصص دربین امدادگران باشند با مخارج جمعیت بآموزش هرچه بیشتر تخصص خود ادامه میدهند و آماده خدمت میگردند بعنوان مثال آموزش چتربازی را میتوان نام برد. درمواقعی که ورود بمنطقه آسیب دیده از راه زمین امکان پذیر نباشد هواپیماها و هلیکوپترهای جمعیت و امدادگران چتر باز از راه هواعملیات خود را آغاز میکنند.

درحال حاضر سازمان امداد جمعیت شیروخورشیدسرخ ایران ۷۹۵ امدادگر آماده بخدمت درتهران و شهرستانها دارد که ازین عده ۹۰ تن از سپاهیان انقلاب هستند.

درمان

براساس قراردادهای ژنو که امور درمانی و بهداشتی را بعنوان یکی از شاخه های خدمات جمعیتهای خیریه صلیب سرخ، هلال احمر و شیروخورشیدسرخ معین میکند و نیز باتوجه به اساسنامه جمعیت شیروخورشید سرخ ایران که درمان را جزء اهداف چهارگانه این جمعیت بشمار میاورد جمعیت شیرو خورشید سرخ ایران در سراسر کشور و درمقیاس بسیار وسیع کاردرمان بیماران و نیازمندان را عهده دار است.

مطابق بند ۳ ماده هشتم اساسنامه این جمعیت خدمات درمانی شامل ایجاد و اداره مراکز درمانی و بیمارستانها و مراکز انتقال خون و آموزش و تربیت پزشکان و تکنیسینها و ماماها و پرستاران و بهیاران و کارشناسان موردنیاز رشته های مختلف درمانی و سایر نیازمندیهای خدمات مزبور میباشد.

جمعیت شیروخورشیدسرخ ایران دراجرای مفاد این اساسنامه اقدام به تاسیس بیمارستانها، درمانگاهها، مراکز انتقال خون، مدارس پرستاری و بهیاری و مامائی و غیره نموده است که به ترتیب از آنها سخن میگوئیم

بیمارستانهای امدادی جمعیت.

این بیمارستانها که توسط جمعیت شیروخورشیدسرخ ایران ساخته شده است. و درمجموع ۷۱ واحد بیمارستان امدادی ۱۷ واحد بیمارستان مخصوص زمان میباشد. این بیمارستانها که قبل از صدور فرمان واگذاری بیمارستانهای دولتی بجمعیت شیروخورشیدسرخ ایران توسط این جمعیت احداث شده است میتواند با داشتن ۴۷۷۹ تختخواب جوابگوی رقم عظیمی از بیماران نیازمند باشد. اگر هر بیمار بطورمتوسط ۱۵ روز بستری باشد سالانه رقمی معادل ۱۲۰/۰۰۰ نفر دراین بیمارستانها بستری و تحت درمان قرار میگیرند

بیمارستانهای واگذاری

دراجرای اوامر شاهنشاه آریامهر از شهریور ۱۳۴۸ کلیه بیمارستانهای وزارت بهداری در اختیار جمعیت شیروخورشیدسرخ ایران قرار گرفت و بتدریج تحویل شد. این جمعیت پس از تحویل بیمارستانها از وزارت بهداری اقدام به توسعه و تجهیز آنها نمود.

از زمان صدور فرمان واگذاری تاکنون جمعیت شیروخورشیدسرخ ایران ۱۱۶ واحد بیمارستان و ۵ مرکز اورژانس را با ۷۸۹۷ تختخواب تحویل گرفته و مورداستفاده قرار میدهد. بنابراین با محاسبه ای که درمورد بیمارستانهای امدادی نمودیم. بیمارستانهای واگذاری که دراختیار جمعیت هستند میتوانند سالانه درحدود ۲۴۰/۰۰۰ نفر را بپذیرند.

پراکندگی بیمارستانهای جمعیت در سراسر کشور تسهیلات درمانی فراوانی دراختیار مردم میهن مان قرار میدهد.

درمانگاهها

۱۹۸ واحد درمانگاه جمعیت که بطور مجزایا درکناربیمارستانها دایر شده اند نقش موثری دربهبود کیفیت امر درمانی درکشور ایفا میکنند. آمار رسیده حاکی است که سالانه چندین میلیون نفر از مردم ایران بطورسرپائی دراین درمانگاه ها تحت معالجه قرار میگیرند: باتوجه باینکه برای استفاده از خدمات درمانی جمعیت شیروخورشیدسرخ ایران افرادی که استطاعت مالی چندانی ندارند مبلغ بسیارناچیزی میپردازند خدمتی که شیروخورشیدسرخ ازین راه بخلق میکند قابل توجه است.

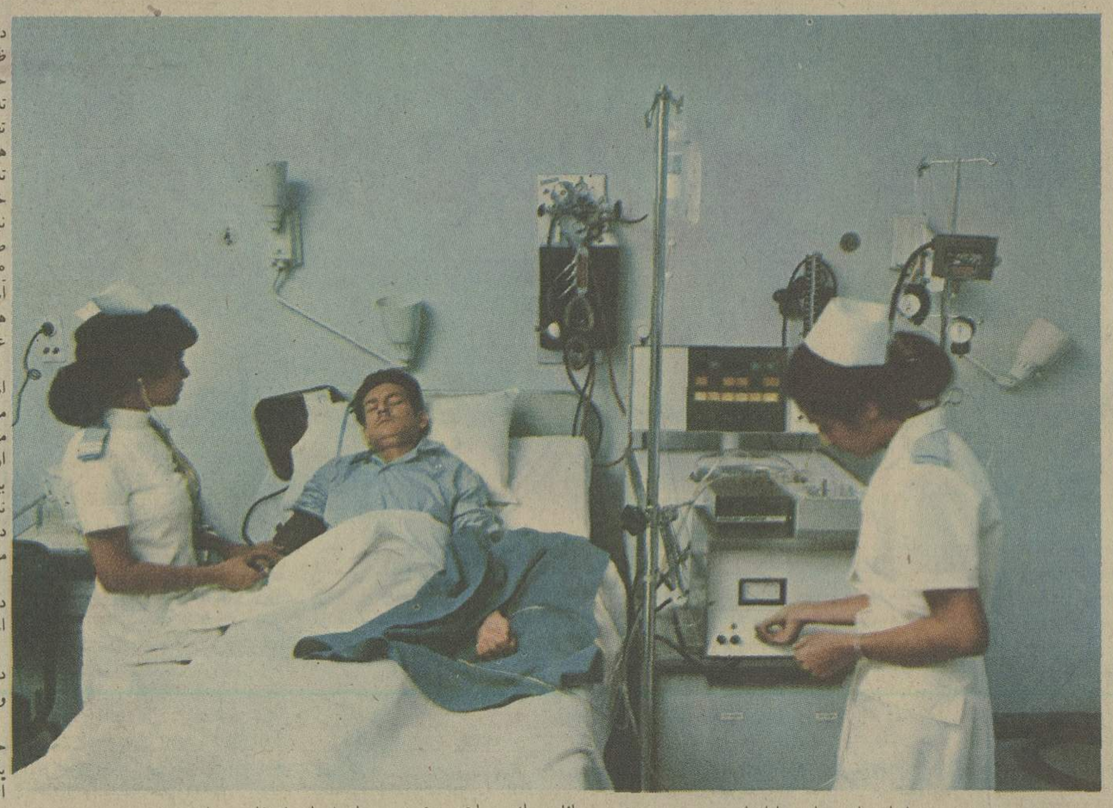

جمعیت سیرو خورشید سرخ ایران برای درمان بیماران از بهترین و مجهزترین وسائل درمانی و با تجربه ترین نیروهای انسانی استفاده مینماید.

جمعیت سیر و خورشید سرخ ایران با تمام وسائل و تجهیزات برای خدمات نیکوکاری مجهز است. عکس نقل و انتقال بیمار از هلیکوپتر سیر و خورشید سرخ بداخل امبولانس را نشان میدهد.

تأسیس و بنیانگذاری

جمعیت جهانی صلیب سرخ

انتشاریک کتاب ازخاطرات جنگ سولفورینوموجب تأسیس جمعیتهای خیریه صلیب سرخ در دنیاشد

خدمات ارزنده شایان توجهی که جمعیتهای خیریه در سراسر جهان و درشاخه های گوناگون انجام میدهند، بطور مسلم در بهبود کیفت زندگی انسانهای بیشماری نقش اساسی دارد. این انسانها کسانی هستند که بگونه ای از ناگواریها آسیب دیده اند و یا آنهائی که محروم از مواهب هستی دست نیاز بسوی این جمعیتها دراز میکنند.

تشکیل جمعیت های صلیب سرخ، هلال احمر و شیرو خورشید سرخ مرهون انساندوستی و ابتکار مردی است بنام هانری دونان. وی که صحنه های نفرت انگیز جنگ «سولفورینو» را دیده بود خاطرات خود را از صحنه های دلخراش جنگ در کتابی نوشت.

تشکیل اولین کمیته

پس از انتشاراین کتاب، مردان بشردوست و نیکوکار آن زمان، بگردهم آمدند و درژنویک انجمن پنج نفری برای پشتیبانی از پیشنهادها و نظریه های هانری دونان، تشکیل دادند.

در ۲۶ اکتبر ۱۸۶۲ - نمایندگان ۱۶ کشور جهان، در «ژنو» اجتماع کرده «اولین کمیته اجرائی صلیب سرخ» را برای حمایت از مصدومان و مجروحان جنگ ها تشکیل دادند. بنابراین جمعیتهای خیریه صلیب سرخ که به پیروی ازاین فکر تأسیس یافتند علاوه برزمان صلح، درزمان جنگ نیز منشاء خدمات و ثمرهای بیشماری هستند.

و بهمین سبب نباید نقش چشم گیر و حیاتی جمعیتهای صلیب سرخ، هلال احمرو شیرو خورشید سرخ را درزمان جنگ فراموش کرد، نمایندگان این جمعیتها بیشک زندگی هزاران نفر را در میدانهای جنگ از نابودی نجات میدهند چه براساسی قرار دادهای ژنو کلیه واحدهائی که زیربرچم این جمعیتها فعالیت میکنند از هرگونه اقدام خصمانه و از خطر حملات دشمن مصون میباشند و لذا میتوانند آزادانه درمیادین جنگ رفت و آمد کرده، حیات بخش مجروحین باشند. فراموش نکنیم که اساس این جمعیتها اصولا برمبنای کمک به آسیب دیدگان جنگ نهاده شده است.

جمعیتهای یاد شده گذشته از خدمات شایان توجه درزمان جنگ، فعالیت خود را درزمان صلح براساس ضوابط و مقررات ویژه ای ادامه میدهند.

درزمینه نحوه فعالیت واهداف این جمعیتهای خیریه لازم بیاداوری است که براساس قراردادهای ژنو - جمعیتهای صلیب سرخ، هلال احمر و شیرو خورشید سرخ چهاروظیفه اصلی برعهده دارند که عبارتست از:

۱ - امداد به آسیب دیدگان حوادث و سوانح

۲ - تربیت جوانان برای انجام وظایف نوع دوستانه و اجرای وظایف مربوط بامور صلیب سرخ، هلال احمر و شیرو خورشید سرخ

۳ - خدمات بهداشتی تربیت پرستار برای یاری بیماران و نیازمندان

۴ - انتقال خون و خدمات درمانی که بستگی مستقیم با حیات انسانهای نیازمند دارد.

هانری دونان

بنیانگذارجمعیت های صلیب سرخ

«هانری دونان» مردی از اهالی «ژنو» بود و بشغل تجارت اشتغال داشت وی در روز بیست و چهارم ژوئن ۱۸۵۹ زمانیکه ۳۰۰ هزار سرباز فرانسوی و اطریشی، در حوالی «سولفورینو» مشغول جنگ بودند، برای کارهای تجارتی خویش و گرفتن امتیاز تاسیس آسیاب در «الجزیره» بقصد ملاقات «ناپلئون سوم» بشهر «وسنیک لیون» در چهار کیلو متری «سولفورینو» سفر میکرد و اتفاقا گذارو، بمیدان جنگ خونین که در این منطقه بین فرانسه و اطریش جریان - داشت افتاد. جنگی که بس از ۱۵ ساعت از آغاز آن ۴۰۰ هزار کشته و زخمی برجای گذاشته بود.

دیدن صحنه های دلخراش و وضع رقت بار سربازان زخمی جنگ «سولفورینو» «هانری دونان» را سخت تحت تاثیر قرار داد و اوبیدرنگ دست بکار کمک بان گردید و چنان در این کار غرق شد که ملاقات ناپلئون سوم را فراموش کرد، او با برچمی سفید در میان کشتگان و زخمی ها براه افتاد و در همانجا فکر ایجاد یک اتحادیه مقدس بین المللی برای کمک بآسیب دیدگان جنگ در وی بوجود آمد. هانری دونان که در آن جنگ، منقلب شده بود، در سال ۱۸۶۲ - خاطرات غم انگیز خود را در کتابی بنام «یاد بود سولفرینو» نوشت و ضمن تشریح صحنه های درد آور جنگ و لزوم ایجاد یک - اتحادیه مقدس و بین المللی را که در هنگام ضرورت، بکمک زخمی ها و مصدومان اقدام کند، باد آور شد.

والاحضرت شاهدخت شمس پهلوی
ریاست عالیه جمعیت شیروخورشید سرخ ایران
که با مراقبت های دائم و زحمات شبانه روزی
خود این جمعیت را در انجام خدمات پرثمر
نیکوکاری هدایت و ارشاد فرموده آلام و مصائب
میلیونها رنجدیده و ستمکشیده را تسکین
بخشیده اند.

تربیت پزشک ماما پرستار و بهیار

توسط جمعیت شیر و خورشید سرخ ایران

آمار و ارقام موجود حاکی است که در حال حاضر بعللی گوناگون کمبود پزشک در مراکز استان و بویژه شهرستانها اشکال بزرگی در امر بهداشت و درمان بوجود آورده است، بنابراین جمعیت شیر و خورشید سرخ ایران که در دور افتاده‌ترین نقاط کشور و حتی در سه امارت خلیج فارس بیمارستان و درمانگاه دارد و یا به توسط کشتی بیمارستانی خود تمام جزایر و بنادر خلیج فارس را زیر پوشش درمانی خود قرار میدهد از این کمبود بری نیست و همین مشکل را احساس میکند بدینجهت برای تربیت پزشک و رهائی از این کمبود و بالاتر از همه تربیت جوانان کشور برای خدمت بخلق که والاترین خصیصه انسانی است جمعیت شیر و خورشید سرخ ایران یک مجتمع پزشکی دائر کرده است.

مجتمع اموزش پزشکی جمعیت شیر و خورشید سرخ ایران از سال تحصیلی ۳۵-۲۵۳۴ درسه دانشکده پزشکی خود دانشجو پذیرفته است. دانشکده‌های پزشکی این جمعیت درسه استان گیلان، سیستان بلوچستان و کرمانشاهان تاسیس گردیده و هرکدام سالانه ۲۰ دانشجو میپذیرد و در تهران مرکز پزشکی رضا شاه کبیر سالانه با پذیرفتن چندین دستیار مقیم اقدام باموزش پزشکان متخصص مینماید تاسیس دانشکده‌های پزشکی در استانهای یاد شده علاوه برانکه به تربیت پزشگ یاری میبخشند این امکان را بجوانان شهرستانی که بعللی نمیتوانند در تهران یا مراکز دیگر دانشگاهی تحصیل کنند میدهد که تحصیلات خود را ادامه دهند و بمدارج عالیتری دست یابند و همچنین تعلیم دستیاران مقیم، بهره گیری اجتماع را از تخصص‌های پر اهمیت پزشکی ممکن میسازد. بی شک در اینده نزدیکتر گسترش این دانشکده‌ها و پزشکانی که ازین راه خدمت خود را آغاز میکنند در تعدیل مشکل کمبود پزشک نقش مهمی ایفا خواهند کرد.

مدارس پرستاری و مامائی

جمعیت شیر و خورشید سرخ ایران برای تامین پرستاران مورد نیاز بیمارستانهای خود اقدام به تاسیس سه مدرسه پرستاری نموده است:

مدرسه پرستاری رضا شاه کبیر

از سال ۱۳۲۶ مدرسه پرستاری رضا شاه کبیر با پذیرش ۴۰ دانشجو کار خود را آغاز کرد و تا کنون که قریب ۲۰ سال از تاسیس آن میگذرد ۸۰۷ پرستار تحصیلکرده برای خدمت در بیمارستانها تربیت کرده است با در نظر گرفتن آمار پرسنل پرستاری بیمارستانهای شیر و خورشید سرخ میتوان گفت که در حال حاضر اکثریت قریب باتفاق پرستاران بیمارستانهای جمعیت شیر و خورشید سرخ ایران را فارغ التحصیلان همین مدرسه عالی تشکیل میدهد. ارزش تحصیلی مدرسه عالی پرستاری رضا شاه کبیر لیسانس است.

جمعیت در نظر دارد برای بالا بردن سطح دانش آنان دوره فوق لیسانس نیز دایر نماید در حال حاضر ۱۴۰ دانشجو در مدرسه پرستاری رضا شاه کبیر مشغول تحصیل هستند. تا

مدیر عامل جمعیت شیر و خورشید سرخ

دکتر خطیبی که از ۲۸ سال قبل تا امروز درسمت مدیریت عامل جمعیت شیر و خورشید سرخ ایران خدمت میکند از شخصیت های برجسته، فعال، کاردان و فاضل کشور است. وی دارای درجه دکترا درزبان و ادبیات فارسی است و نزدیک سی سال است که دردانشگاه تهران بتدریس این رشته اشتغال دارد.

او دردوره قبل و دوره فعلی بنمایندگی مردم تهران درمجلس شورایملی انتخاب شد و از جانب همکاران خود به سمت نیابت ریاست انتخاب گردید.

دکتر خطیبی دراردیبهشت ماه ۱۳۲۸ بسمت مدیر عامل جمعیت شیرو خورشید سرخ ایران برگزیده شد و از اردیبهشت ماه گذشته بیست و هشتمین سال خدمات پرثمر خود را آغاز کرده است.

او درنهایت صداقت و با پشتکار و عشق و علاقه کم نظیر درجمعیت شیر و خورشید فعالیت کرد و تحت راهنمائیهای والاحضرت شاهدخت شمس پهلوی ریاست عالیه این جمعیت موفق گردید جمعیت شیر و خورشید سرخ ایران را بمدارج عالیه برساند تا جائیکه این سازمان امروز درردیف یکی از بزرگترین سازمان های خیریه جهانی درآمده و مصدر خدمات پرارزشی درزمینه های درمانی و امدادی و اجتماعی شده است. دراردیبهشت ماه ۱۳۵۲ برای قدردانی از یک ربع قرن خدمات دکتر خطیبی بامر شاهنشاه یک قطعه نشان درجه یک همایون بمشارالیه اهدا شد و درجلسه هیئت دولت نیز از خدمات بیست و پنجساله وی قدردانی گردید.

تربیت جوانان

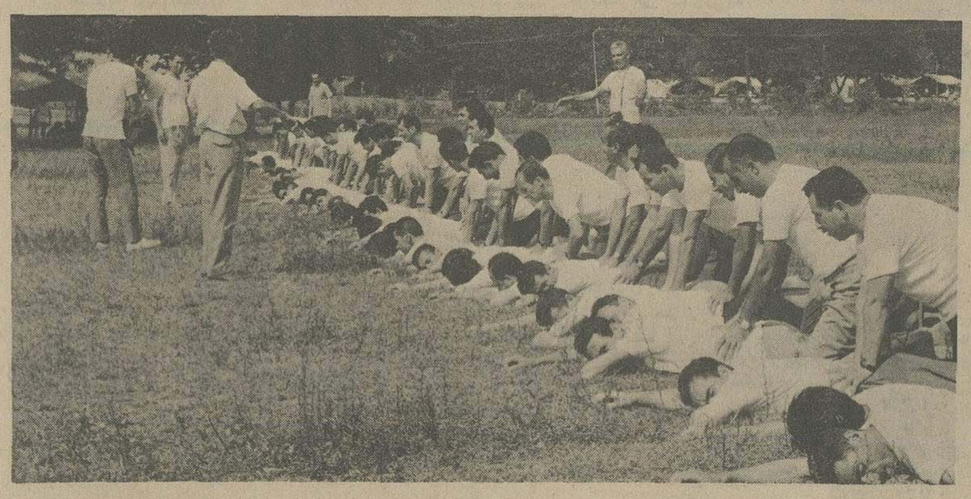

سازمان جوانان شیر و خورشید سرخ بیش از ۵۰۶ هزار عضو در سراسر کشور دارد

جوانان و نیروی سازنده و فکربرنده آنان مساله‌ای بوده است که ازدیرباز موردتوجه شاهنشاه خردمند ما و مقامات مملکت بوده است، فرمایشات و دستورات داهیانه رهبر عظیم‌الشان ایران درمورد تعلیم و تربیت جوانان همواره براین بوده است که هرچه بهتر و بیشتر دربهبود کیفیت این وظیفه خطیر سعی و کشش بعمل آید تاجوانان که بحق سازندگان آینده کشور و گردانندگان چرخهای جامعه مترقی‌تر ایران فرداهستند درمحیطی سالم آموزش و پرورش یابند؛ یکی از هدفهای عالی و انسانی جمعیت شیروخورشیدسرخ ایران که همواره موردتوجه و علاقه رهبر عالیقدر ایران بوده و میباشد تربیت نیروی فعاله و آینده سازایران یعنی جوانان کشور میباشد. پرورش روحی و فکری این گروه اجتماعی که بضرورت سنی نیاز فراوان به تربیت صحیح درکنار آموزش دارند امری بس خطیر مینماید. دورنگاهداشتن جوانان از پاره‌ای ناهنجاری ها که لاجرم منجر به انحطاط فکری آنان میگردد مستلزم وجود دستگاهی است که از نخستین سالهای تحصیل و درحقیقت ورود نوباوگان کشور باجتماع کوچک دبستان که آنان را ساعاتی ازجامعه خانواده جدا میکند و مسیری به تربیت آنان میدهد، آموزش و پرورش را تواما دراختیار آنان بگذارد و زندگی مشحون از انسانیت را بآنان بیاموزد سازمان جوانان جمعیت شیروخورشیدسرخ ایران دراجرای این منظور و بعنوان یکی از ارکان این جمعیت تاسیس یافته است و اعضای آن جوانان و نوجوانان کشور هستند که از بدو ورود بدبستان یادبیرستان قبول عضویت می نمایند. جوانان عضو شیرو خورشید سرخ در مدارس جلسات منظم خود را تشکیل میدهند و درزمینه هدفهای این سازمان بحث و گفتگو می نمایند. واگذاری مسئولیت بآنان و نظارت درنحوه کارشان موجب میشود که جوانان از ابتدا به مدیریت و احساس مسئولیت عادت کنند و درهرکاری فکر صحیح و سازنده داشته باشند تقویت روح انساندوستی، شفقت بزیردستان، دلجوئی از بیماران و نیازمندان، کمک دربهسازی محیط و فعالیت های دیگر ازجمله کارهائی است که جوانان عضو همزمان با تحصیل انجام میدهند.

سازمان جوانان شیروخورشیدسرخ ایران برای بیشبرد هرچه بیشتر و سریعتر هدفهای خود اقدام به تاسیس خانه های جوانان نیز نموده است که بمرور زمان در سراسر کشور کار خود را آغاز میکنند. با تاسیس این خانه ها و آموزش و پرورش جوانان و نیروی کافی برای کمک به همنوع درزمان حوادث و سوانح تدارک دیده و روح انساندوستی و نوعپروری را دروجود آنان پرورش میدهند.

خانه های جوانان

گفتیم که جمعیت شیروخورشیدسرخ ایران برای آموزش و پرورش جوانان کشور اقدام به تاسیس خانه های جوانان مینماید، ماده یک آئین نامه خانه های جوانان می گوید:

به پیروی از نیات عالیه اعلیحضرت همایون محمدرضاشاه پهلوی شاهنشاه آریامهر و بمنظوراجرای اوامر والاحضرت شاهدخت شمس پهلوی ریاست عالیه جمعیت شیروخورشیدسرخ ایران درامور مربوط به تربیت جوانان، مرکزی بنام «خانه جوانان شیروخورشیدسرخ» از طرف جمعیت شیروخورشیدسرخ ایران در شهرستانهای مختلف ایجاد وزیرنظرسازمان جوانان شیروخورشیدسرخ ایران اداره میگردد.

براساس همین نامه خانه های جوانان شیروخورشیدسرخ ایران اجرای هدفهائی بشرح زیر را برعهده دارند.

* ایجاد فرصتهای لازم بمنظور پرورش استعدادها و افزایش مهارتها و آگاهی جوانان از طریق فعالیتهای خلاق و سالم دراوقات فراغت و بیکاری جوانان با مشارکت آنها.
* آشنائی جوانان با فلسفه های ملی و میهنی و اهداف انقلاب شاه و ملت و ایجاد و تحکیم حسن شاهدوستی و میهن پرستی و تحکیم روابط دوستی و تفاهم بین جوانان کشور و جوانان دیگر کشورهای جهان درجهت کمک به تحکیم مبانی صلح جهانی از طریق ترتیب سخنرانیها وگردشهای علمی و بازدید از پیشرفتهای مملکتی و نظائر آن.
* آشناساختن جوانان با فلسفه های تعاون و همکاری دسته جمعی و بالا بردن سطح شعور و بینش اجتماعی و تقویت حس نوعدوستی و جلب مشارکت آنان دراجرای برنامه های انسانی شیروخورشیدسرخ بنحویکه آنها نیز بسهم خود برای خدمت بدیگران انجام خدمات امدادی و اجتماعی آماده گردند.
* ایجاد و تقویت حس مسئولیت رهبری و مدیریت درجوانان از طریق شرکت آن در کمیته های مختلف ورزشی امداد و کمکهای نخستین، شرکت در امور مختلف شهر و نظائر آن و واگذاری اختیارات لازم بانها جهت انجام وظائف مزبور.

بمنظور اجرای صحیح این هدفها کمیته هائی درخانه های جوانان تشکیل می یابد که تماما از جانب خود جوانان اداره میشود و فعالیتهای خانه های جوانان درچهارچوب همین کمیته ها انجام میگیرد. فعالیت خانه های جوانان در ۵ شاخه زیر خلاصه میشود.

* فعالیت درجهت برنامه های امدادی جمعیت شیروخورشیدسرخ ایران
* فعالیتهای هنری و اجتماعی
* فعالیت در زمینه آموزشهای مقدماتی حرفه‌ای
* فعالیتهای آموزشی (تقویتی دروس)

فعالیت های ورزشی

با آگاهی از رئوس فعالیتهای خانه های جوانان بهتر است توضیحی هم در باره خود این خانه ها بدهیم. تاسیس خانه های جوانان معمولا در شهرهائی که از نظر تعداد اعضاء و موقعیت خاص محلی نسبت به جاهای دیگر اولویت دارند آغاز شده و بتدریج افزایش می یابد. معمولا این بناها در زمینهای وسیع ساخته میشود که هرنوع امکانی برای فعالیتهای گوناگون داشته باشند چنانچه این امکان بعللی وجود نداشته باشد و برای تاسیس خانه جوانان بالاجبار از ساختمانهای استیجاری استفاده شود سازمان جوانان بوسیله تماس با مسئولان آموزشی و هنری کشور سالنهای مجهز ورزشی و هنری مربیان کاراموز و مورد نیاز را فراهم میسازد ولیکن اکثر خانه جوانان توسط جمعیت شیروخورشید سرخ تاسیس میشود و کلیه تاسیسات لازم را داراست بعنوان مثال خانه جوانان ساری در زمینی بمساحت ۵۰۴۰۰ مترمربع ساخته شده است که ۵۵۰۰ متر مربع زیربنا دارد دو زمین بسکتبال - یک میدان فوتبال، یک زمین والیبال، سالن نمایش و سالن سخنرانی استخر و کلاسهای مختلف امکان هرنوع فعالیت را به اعضاء می دهد. گفتیم که برای اجرای هرچه دقیق‌تر و بهتر اهداف خانه های جوانان و برای ایجاد تحرک و نظم کامل در فعالیتهای خانه های جوانان کمیته هائی تشکیل میشود و چون کار کمیته ها ارزیابی و به نسبت فعالیتشان امتیاز داده میشود بنابراین رقابت سالم در همین کمیته کار را بهتر و موفق‌تر

- کمیته آموزشهای مقدماتی حرفه‌ای و فنی که وظیفه‌اش پیشنهاد تشکیل کلاسهای ماشین نویسی، حسابداری، خیاطی، صنایع دستی، سیم پیچی و سیم کشی برق، تعمیر رادیو و تلویزیون، باغبانی، جنگلکاری و پرورش گل و سایر رشته هائی که آنان را آماده خدمتگزاری به اجتماع خویش بنماید، میباشد.
- کمیته آموزشی که وظیفه دار است درمورد تشکیل کلاسهای تقویت دروس اعضاء مطالعه و پیشنهادات خود را تسلیم سرپرست مربوطه بنماید. تشکیل کلاسهای درس درخانه های جوانان و درفصل امتحانات کمک بزرگی به دانش آموزان کشور میکند و همچنین دانش آموزانی که بعللی نتوانسته‌اند در امتحانات خرداد ماه موفق شوند از کلاسهای تجدیدی استفاده مینمایند.

اردوهای جوانان که از سال ۱۳۴۰ برای اعضای سازمان جوانان شیروخورشید دررامسر تشکیل میشود به جوانان امکان میدهد که از بهترین برنامه های آموزشی، تفریحی، ورزشی و هنری استفاده کنند.

درحال حاضر سازمان جوانان جمعیت شیرو خورشید سرخ ایران ۵۰۶۶۶۹ نفر عضو در سراسر کشور دارد که از این عده ۵۰۰۰ دختر و ۱۲۴۵۰ پسر را اعضاء ۲۱ خانه جوانان شیرو خورشید سرخ تشکیل میدهند و همانگونه که گفتیم با گذراندن ساعات بیکاری خود درخانه های جوانان بفراگیری اهداف انسانی شیرو خورشید سرخ - و دیگر مسائل مفید میپردازند دراینجا لازم است که از نقش بسیار مؤثر امدادگران جوانان که دانش آموخته های سازمان جوانان شیرو خورشید سرخ ایران هستند یاد بنمائیم آنان که تحت نظر مربیان خود خدمات امدادی فرا میگیرند در سوانح، حوادث و بطور خلاصه درکلیه موارد که نیاز بخدمتشان باشد ازجان و دل بفعالیت میپردازند. سازمان جوانان شیرو خورشید سرخ ایران با بهره گیری از فراگرفته های ۱۲۴۶۹ نفر مربی و ۲۳۳ نفر رهبر به تربیت جوانان میپردازد.

هنرستان صنعتی و خانه های کودک

هنرستان صنعتی جمعیت شیرو خورشید سرخ ایران بنام هنرستان صنعتی فرح پهلوی آموزش جوانان را در شاخه های فنی بصورت جامع و کامل بانجام میرساند علاوه برمراکز آموزشی که بطور مرتب و براساس برنامه های منظم آموزش جوانان را بعهده دارند هر چند گاه یکبار دوره های آموزش اموراداری نیز در جمعیت شیرو خورشید سرخ - ایران آغاز میشود علاوه بر آنکه گفتیم مراکز دیگری نیز به گونه‌ای فعالیتهای گسترده تربیتی دارند که در راس آنها باید از اندرزگاهها یادی کنیم ۸۲ اندرزگاه جمعیت شیرو خورشید سرخ ایران در سراسر کشور وظیفه دارند که مادران جوان و کودکان نیازمند را یاری دهند. دراندرزگاههای جمعیت شیرو خورشید سرخ ایران مادران جوان و بی بضاعت از آموزشهای پزشکی و بهداشتی بهره میگیرند و همچنین می آموزند که از کودک خود چه در دوران بارداری و چه پس از تولد نگهداری کنند. این مراکز با آموزش مسایل تنظیم خانواده و کنترل موالید یکی از گسترده ترین برنامه های اجتماعی را برعهده دارند. مادرانی که استطاعت نگهداری از طفل خود را ندارند پزشک - دارو - لباس - مواد غذائی و دیگر نیازهای اولیه زیست دراین مراکز بهره میگیرند و در نتیجه کودکانی سالمتر ببار میاورند از مهدهای کودک درواقع بعنوان یکی از انسانی ترین ایده های جمعیت شیرو خورشید سرخ باید یادکرد نگهداری از کودکانی که قهر طبیعت یا مشیت الهی از نعمت داشتن سرپرست محرومشان کرده است کاری بس خطیر و عظیم است. ۱۱ خانه نمونه کودک نگهداری و تربیت کودکانی را که ازاین قبیل هستند و از بدو طفولیت تا سنین نوجوانی بعهده دارد در این مهد های کودک آموزش توام با پرورش بکودکان بی سرپرست کمک می کند که متکی باصول انسانی و افرادی مفید ببار آیند بنابراین دیگر از انحطاط ها و کج روشی ها که حاصل تنهائی و بی سرپرستی است خبری نخواهد بود و اهریمنی را به وجود این آسیب دیدگان سرنوشت راهی نه.

امدادگران شیر و خورشید سرخ ایران در زیر آفتاب سوزان با احساسی انسانی و غرورآمیز برای یاری برادران مسلمان خود که در جنگ آسیب دیده اند تلاش میکنند .

قسمتی از درمانگاه صحرائی جمعیت شیر و خورشید سرخ در صحرای عرفات

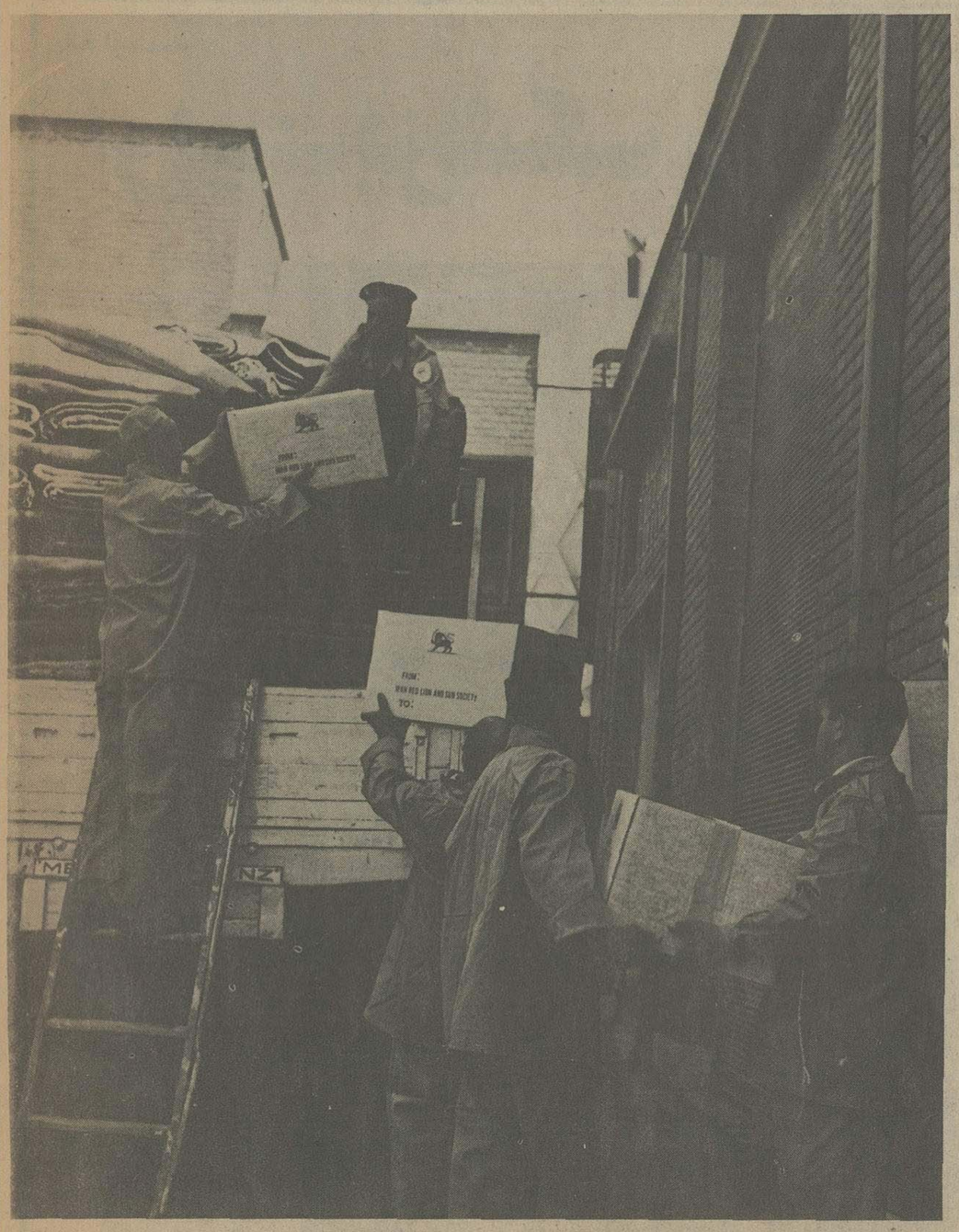

کمک بوسیله امدادگران شیر و خورشید سرخ

سازمان داوطلبان

جمعیت شیر و خورشید سرخ ایران

و فعالیت‌ها و خدمات پر ثمر آن

سازمان داوطلبان جمعیت شیرو خورشید سرخ در حقیقت در سال ۱۳۰۹ شمسی با عده‌ای از بانوان فعال وقت و به رهبری علیاحضرت ملکه پهلوی تشکیل گردید و از همان تاریخ فعالیتهای خود را آغاز نمود. ولی این فعالیتها سالیان متوالی بطور پراکنده و در مواقع خیلی ضروری و خارق‌العاده انجام میشد تا اینکه در سال ۱۳۳۹ شمسی بنا بامر والاحضرت شاهدخت شمس پهلوی ریاست عالیه جمعیت شیرو خورشید سرخ ایران سازمان داوطلبان جمعیت تحت ریاست سرکار علیه بانو فریده دیبا تشکیل گردید و فعالیتهای خود را با برنامه‌های جدید و وسیعی توسعه داد.

سازمان داوطلبان جمعیت شیروخورشید سرخ ایران از سال ۱۳۳۹ با اساسنامه و آئین نامه‌ای شروع بفعالیت نمود و بنابراحتیاجات کمیته‌های مختلفی تشکیل داد تا اینکه در سال ۲۵۳۴ شاهنشاهی اساسنامه و آئین نامه‌های جدیدی با در نظر گرفتن فعالیتهای اجتماعی روزافزونی که در سطح کشور مورد نیاز بود تدوین و پس از توشیح آن بدست مبارک اعلیحضرت همایون شاهنشاه آریامهر ملاک فعالیتهای نوین سازمان در سطح کشور قرار گرفت.

هدف سازمان داوطلبان

هدف سازمان داوطلبان جمعیت تشویق افراد بقبول خدمات داوطلبانه در رشته‌های مختلف وظائف جمعیت اعم از مواقع عادی یا پیش آمد حوادث و سوانح میباشد. همچنین تنظیم برنامه‌های آموزشی و اجرائی برای استفاده از این خدمت در امور درمانی و امدادی و خیریه و اجتماعی است. داوطلب کسی است که بادرنظر گرفتن هدف سازمان و در حدود تجربه و معلومات خود قسمتی از اوقات خویش را برای انجام خدمات داوطلبانه مستمر یا غیر مستمر در اختیار جمعیت شیرو خورشید سرخ ایران قرار دهد.

تشکیلات سازمان داوطلبان

تشکیلات سازمان داوطلبان بدین شرح میباشد:

۱ ـ رئیس شورایعالی
۲ ـ شورایعالی
۳ ـ شورای اجرائی
ـ کمیته‌ها

شورایعالی تشکیل میشود از:

۱ ـ رئیس شورایعالی که برطبق بند ۴ ماده بیست و هشتم اساسنامه جمعیت منصوب میشود.
۲ ـ مدیر عامل جمعیت مرکزی
۳ ـ روسای کمیته‌های سازمان
۴ ـ مشاورین شورایعالی که از طرف شورایعالی انتخاب میشوند.

فعالیتهای سازمان داوطلبان

داوطلبانی که عضویت سازمان داوطلبان را قبول مینمایند بنابه ذوق و سلیقه خود در کمیته‌های مختلف سازمان مشغول فعالیت میشوند.

خدماتی که داوطلبان بطور دائم انجام میدهند متنوع و بستگی باین دارد که در چه کمیته عضو باشند. در حال حاضر شورایعالی سازمان دارای هشت کمیته بشرح زیر میباشد:

۱ ـ کمیته طرح و برنامه آموزشی

وظیفه این کمیته عبارتست از:
تهیه و تنظیم برنامه‌های آموزشی امثال: (کمکهای اولیه) (مراقبتهای خانوادگی) (امینی از حوادث) و (دفاع غیر نظامی.)

۲ ـ کمیته تشریفات و روابط عمومی

وظیفه این کمیته عبارتست از:
ایجاد روح تفاهم و دوستی بین کارکنان جمعیت و تشویق و ترغیب آنان بکار و کوشش بیشتر در اجرای هدفهای شیرو خورشید سرخ ایران و همکاری باداره روابط عمومی جمعیت در تنظیم و اجرای برنامه‌های تشریفاتی و پذیرائیها. شناسائیدن فعالیتها و خدمات جمعیت شیرو خورشید سرخ در سطح ملی و بین‌المللی. همکاری با جمعیت در پذیرائیها و راهنمائی میهمانان و نمایندگان صلیب سرخ جهانی و گروههای اعزامی به ایران در پیش‌آمد حوادث و یا در مواقع عادی.

۳ ـ کمیته انتشارات و تبلیغات

وظیفه این کمیته عبارتست از:
چاپ و انتشار مرتب مجله پهلوی‌نامه و تنظیم مطالب و مندرجات آن بترتیبی که نموداری از خدمات شیرو خورشید سرخ ایران و سایر موسسات خیریه کشور باشد.
چاپ و انتشار مقالات و مطالب علمی بنحوی که با فعالیتهای شیرو خورشید سرخ و سایر موسسات خیریه کشور منطبق باشد.
نظارت در تنظیم مطالب و انتشار بولتنهای شیرو خورشید سرخ در مرکز و شهرستانها.

۴ ـ کمیته امداد

وظیفه این کمیته دو نوع میباشد:
وظائفی که در مواقع عادی دارد و وظائفی که در مواقع بروز حوادث و سوانح انجام میدهد.
وظیفه این کمیته در مواقع عادی عبارتست از:
همکاری با کمیسیون تدارکات سازمان امداد مرکز کل و شهرستانها در تنظیم صورت وسائل مورد احتیاج که باید در مواقع عادی تهیه و آماده گردد ـ همکاری با اداره امور اداره انبارها در تنظیم و بسته‌بندی وسائل امدادی و نظارت در امور مربوط به انبارها بطریقی که وسائل مزبور همیشه آماده و قابل استفاده باشد.
در مواقع غیر عادی (بروز حوادث و سوانح) وظیفه این کمیته عبارتست از:
همکاری در اداره امور اداری و دفتری بنحوی که بتواند در اجرای وظائف اداری سازمان امداد شیرو خورشید سرخ موثر باشد.

ـ همکاری در اداره امور مالی و بخصوص در جمع‌آوری اعانات نقدی و تنظیم اوراق رسید وارسال آنها برای اعانه دهندگان و تنظیم صورتهای جامعی از اعانات نقدی و جنسی.
ـ کمک به بسته‌بندی اجناس اهدائی و همچنین دریافت اعانات جنسی و اعزام گروه داوطلبان به منطقه آسیب دیده بمنظور نظارت و مراقبت در استقرار انبارهای امدادی منطقه‌ای و همچنین دریافت اعانات جنسی که مستقیما از جانب نیکوکاران بمرکز حادثه حمل و به شیرو خورشید سرخ اهداء میگردد.

۵ ـ کمیته بهداشت

وظیفه این کمیته عبارتست از:
همکاری با بیمارستانها بهنگام بروز حوادث و سوانح در اداره خدمات درمانی امدادی با هیئتهای درمانی اعزامی و بطور کلی با کلیه موسسات درمانی مستقر در منطقه آسیب دیده.

ـ رسیدگی به وضع بیماران بیمارستانها و رفع نیازمندیهای آنان و همچنین رسیدگی بوضع خانوادگی آنها جهت تامین وسائل درمان و تقویت روحیه و آسایش فکری آنها.

ـ ترتیب تشکیل کلاسهای بهداشت خانواده و مادر و کودک و تربیت مربی و یاهر نوع آموزشی که بمنظور تامین نیازهای این کمیته ضروری باشد با همکاری کمیته طرح و برنامه آموزشی.

۶ ـ کمیته خدمات عمومی

وظیفه این کمیته عبارتست از:
رسیدگی بدرخواست کمکهای نقدی و داروئی و پوشاک و خواربار و اعزام بیماران بخارج از کشور و مواردی از این قبیل که از طریق جمعیت به این کمیته احاله میگردد.
کمیته در هریک از موارد افرادی از داوطلبان را مامور رسیدگی و تعیین میزان استحقاق متقاضی نموده و نتیجه را برای اخذ تصمیم نهائی و در حدود امکانات موجود تصمیمات را بموقع اجرا خواهد گذاشت.

۷ ـ کمیته همکاری با ادارات و موسسات وابسته بجمعیت

وظیفه این کمیته عبارتست از:
تهیه صورت اسامی داوطلبان مشاغل فنی از قبیل: پزشک ـ تکنیسین و نظایر آنها که میتواند برای مدت محدودی در امور مربوط به بیمارستانهای صحرائی جمعیت هنگام بروز حوادث و سوانح اعم از داخلی و یا خارج از کشور همکاری نمایند و با کاروان‌های درمانی شیرو خورشید سرخ به نقاطی که ضرورت ایجاب مینماید اعزام شوند.

ـ اخذ تماس با روسا و موسسات جمعیت و بررسی و مطالعه کافی در نحوه استفاده این قبیل موسسات از خدمات داوطلبانه و غیر مستمر در امور اداری و مالی.

۸ ـ کمیته عضویت

وظیفه این کمیته عبارتست از:
تشویق افراد داوطلب به قبول عضویت در جمعیت شیرو خورشید سرخ و همچنین سازمان داوطلبان جمعیت ـ رسیدگی به درخواستهای عضویت اشخاص و معرفی آنان به جمعیت جهت تائید عضویت آنها.

اندامهای مصنوعی برای معلولین و سانحه دیده‌ها

مراکز انتقال خون ○ بیمارستانهای سیار ○ کشتی بیمارستانی ○

در خدمت جمعیت شیر و خورشید سرخ ایران

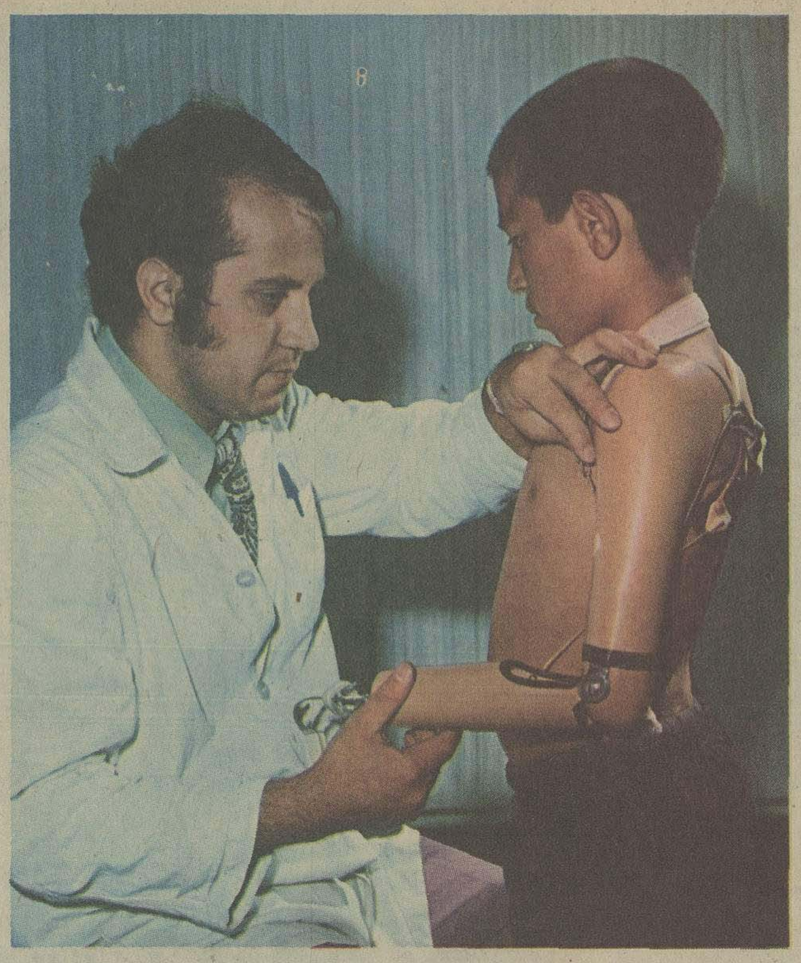

استفاده از وسائل تهیه شده درمراکز تهیه اندامهای مصنوعی جمعیت شیرو خورشید در بازتوانی بیماران تاثیری قابل توجه دارد.

از مدتی پیش برای خدمات ارتوپدی (جراحی استخوان) و همچنین تهیه دست و پای مصنوعی برای کسانی که در حوادث و سوانح مختلف دست و پای خود را از کف میدهند جمعیت شیرو خورشید سرخ ایران فعالیت وسیع و دامنه داری را آغاز کرد.
حاصل این فعالیت ها تاکنون ایجاد پنج مرکز فنی جراحی استخوان و اندامهای مصنوعی است.

✱ مرکز فنی ارتوپدی و تهیه اندامهای مصنوعی جمعیت شیرو خورشید سرخ ایران یکی از انسانی ترین وظایف اجتماع را برعهده دارند. کسانی که بعللی از نعمت داشتن اعضای سالم فعاله بدن محرومند دراین مرکز دوباره جان میگیرند و بفعالیت میپردازند. این افراد دو گونه‌اند یا از بدتولد قادر بکار نیستند و یا دراثر حوادث و سوانح علیل میشوند که گروه اخیر اکثرا از میان صنعتگران هستند. بی شک کسی که مبلا از داشتن دست و یا پا محروم است مانند یک انسان سالم امیدبه سازندگی و زندگی ندارد. و یا کسی دریک لحظه دست خود را دراثر بی احتیاطی یا حادثه‌ای ناخوانده و ناگوار ازدست میدهد بیکباره همه چیز را باخته می بیند.
درمراکز فنی ارتوپدی برای چنین کسانی اندامهای مصنوعی تهیه میشود. دست و پای مصنوعی که برای اشخاص فلج ساخته میشود دراکثر موارد و البته دراثر تمرین های فراوان مانند دست و پای طبیعی عمل میکند. درحال حاضر هستند کسانی که با استفاده از دست مصنوعی ظریف ترین کارهای صنعتی و هنری را انجام میدهند.
مرکز فنی ارتوپدی تهران در هر روز ۵۰ الی ۶۰ نفر مراجعه دارد که برای ۳۰ الی ۳۵ نفرازین عده دست و پای ـ مصنوعی میسازد. البته کاراین مرکز بلافاصله پس از نصب اندام پایان نمیگیرد تمرینهای پس از نصب و یا کارهائی که پیش از نصب اندام مصنوعی انجام میگیرد و در بعضی مواقع تا ۸۰ ساعت طول میکشد، از خدمات شایان توجه این مراکز است. متخصص آموزش های لازم را برای استفاده ازین اندامهای باشخاص میدهند. بنابراین مشاهده میشود که تنها درتهران ماهانه قریب به هزارتن ازاین خدمت شیرو خورشید سرخ بهره ور نمیشوند و چه بسا افرادی ـ که بدون استفاده ازین خدمت عاطل و باطل درگوشه‌ای می افتادند و سربار جامعه و خانواده میشدند و یا قدم در ـ راههای ناصواب می نهادند در رمزه مسببین انحطاط جامعه در می امدند. بدینطریق دوباره بزندگی شرافتمند از خود باز میگردند و سازندگی را از نواغاز میکنند.

مرکز تهیه اندامهای مصنوعی وابسته بشیرو خورشید سرخ با تهیه این اندامها برای معلولین و حادثه دیده ها خدمت پرارزشی را برعهده گرفته است.

برای

تامین خون مورد نیاز بیمارستانها و مراکز درمانی جمعیت شیرو خورشید سرخ ایران ۴۵ مرکز انتقال خون در سراسر کشور تاسیس شده است. نیاز بخون در حوادث و سوانح و فوریتهای پزشکی اهمیت حیاتی باین مساله میبخشد در حال حاضر مراکز انتقال خون جمعیت روزانه ۱۵۰ لیتر خون آماده توزیع دارد. بعضی گروههای کمیاب خون که در مواقعی بسیار ضروری مینماید در این مراکز آماده انتقال است. با توجه باینکه روزانه ده‌ها عمل جراحی مهم درهریک از بیمارستانهای جمعیت شیروخورشید سرخ ایران انجام میگیرد. نیاز باین مراکز به روشنی احساس میشود. گروههای سیار متخصص برای دریافت خون از داوطلبان اهداء خون بنقاط مختلف میروند و خون مورد نیاز را فراهم مینمایند اتومبیلهای مجهز به یخچالهای مخصوص میتوانند خون مورد نیاز را تا دور افتاده ترین مناطق برسانند. یاد آور میشویم کسانی که حتی برای یکبار در سال خون خود را اهداء نمایند. خود و خانواده‌شان مادام العمر میتوانند برایگان خون مورد نیاز خود را از این مرکز دریافت دارند.

کشتی بیمارستانی فارور

بمنظور تامین درمان و بهداشت در بنادر و جزایر خلیج فارس جمعیت شیروخورشید سرخ ایران اقدام بخرید یک فروند کشتی بیمارستانی نموده است که ۵۰ تختخوابی بوده و مجهز به کلیه وسایل لازم یک بیمارستان است. آخرین آمار حاکی است که در یک ماموریت سه ماه ۳۵۰۰۰ هزار تن از اهالی بنادر و جزایر خلیج فارس توسط تیم پزشکی این کشتی مورد معالجه قرار گرفته‌اند که ازین تعداد در حدود هزار مورد اعمال جراحی بوده است. با توجه باینکه از بدو خرید این کشتی تهمین برنامه آن پایان گرفته است در حدود ۳۶۰۰۰۰ نفر از خدمات درمانی این واحد بیمارستانی دریائی استفاده کرده‌اند.

کلینیک سیار

کلینیک های سیار جمعیت شیروخورشید سرخ ایران در مواقع لزوم با حرکت در مناطق که با شیوع بیماریهائی در خطر الودگی قرار گرفته‌اند بدرمان بیماران میپردازد بعنوان مثال یکدستگاه کینوموبیل مجهز باخرین وسایل چشم پزشکی در سطح استان فارس مشغول مداوای بیماران است.
«کلینوموبیل» یا کلینیک سیار مزبور از روزی که خدمات خود را اغاز کرده است تعداد زیادی از بیماران را مداوا و معالجه کرده و مخصوصا برای روستائیان بسیار مفید بوده است.

بیمارستانهای سیار صحرائی

در پیش آمدهای ناگوار مانند سیل، زلزله، وازین قبیل حوادث که رساندن کلیه مجروحین به بیمارستان‌ها امکان پذیر نیست. بیمارستانهای سیار صحرائی جمعیت شیرو خورشید سرخ ایران نیازمندان را یاری میبخشد. ۳ واحد بیمارستان صد تختخوابی سیار صحرائی در زمانی کمتر از یک هفته با ۳۰۰ تختخواب آماده پذیرش بیماران میشود. تیم پزشکی هرکدام ازین سه واحد بیمارستان متشکل از چندین جراح، ـ متخصص بیماریها و فوریتهای پزشکی مختلف ازمایشگاه، داروخانه، رادیو لوژی سریعا آماده خدمت میگردند علاوه برحوادث از سال ۱۳۴۷ قسمتی از امر درمان و بهداشت زائران خانه خدا را با اعزام گروه پزشکی بالغ بر ۲۵۰ نفر بعهده میگیرند و تاکنون که هفتمین ماموریت انان پایان یافته است همواره در این امر خیر موفق بوده‌اند. آمار حاکی است که سالانه صدها هزار تن از زائران خانه خدا ازین خدمات بهره‌مند میگردند.

والا حضرت شاهدخت شمس پهلوی ریاست عالیه شیروخورشید سرخ ایران بارها درمرکز انتقال خون حضور یافته وشخصا" خون خود را برای اهدا به بیماران در اختیار این مرکز قرار میدهند

بقیه از صفحه ۲

تربیت پزشک ماما پرستار و بهیار

گفته نماند که شیروخورشید سرخ ایران با تاسیس این مدرسه علاوه برتامین نیروی انسانی ازموده در امور درمانی در راه یک امر مهم اجتماعی نیز پا نهاده است.
چه دختران جوانی که تحصیلات دبیرستانی خود را به پایان میرسانند با ورود بمدارس پرستاری جمعیت شیر و خورشید سرخ ایران علاوه براینکه در راه یکی از شریفترین خدمات انسانی پای مینهند امکان تحصیلات عالی را نیز مییابند. مدرسه پرستاری رضا شاه کبیر در تهران بصورت شبانه روزی اداره میشود بنابراین دانشجویانی که از شهرستانها بتهران میآیند از مزیت داشتن محل اقامت نیز برخوردار می باشند.

مدرسه عالی پرستاری اصفهان

مدرسه عالی پرستاری اصفهان بصورت یک مجتمع اداره میشود که مدرسه عالی مامائی و آموزشگاه بهیاری نیز جزو این مجتمع میباشند. مجتمع فوق الذکر بصورت شهر کوچکی از دختران جلوه گر است که تمام خصوصیات یک شهر را دارد. این شهر بانک ـ سینما ـ فروشگاه تعاونی ـ باشگاه ورزشی و حتی شهردار و دادگاه قضائی و حقوقی دارد و جالبترین وسایل آموزشی در اختیار دانشجویان میباشد.
از سال ۱۳۵۳ این مدرسه اقدام به پذیرش دانشجو کرده است و در حال حاضر ۳۹ دانشجو در سال اول و دوم مشغول تحصیلند دانشجویانی که ازین دو مدرسه فارغ التحصیل میشوند کمبود کادر پرستاری را تقریبا از بین میبرند.
یاد اور میشویم که شیر و خورشید سرخ ایران اقدام باستخدام پرستاران خارجی کرده است و البته این اقدام بمنظور بهبود بیشتر کیفیت درمانی جمعیت در سراسر کشور بوده است. ناگفته نماند که کادر اموزشی مدارس بهیاری و حتی مدارس پرستاری اکثرا از فارغ التحصیلان مدرسه پرستاری رضا شاه کبیر است که علاوه بر اخذ لیسانس ازین مدرسه تحصیلات عالیه نیز کرده‌اند.

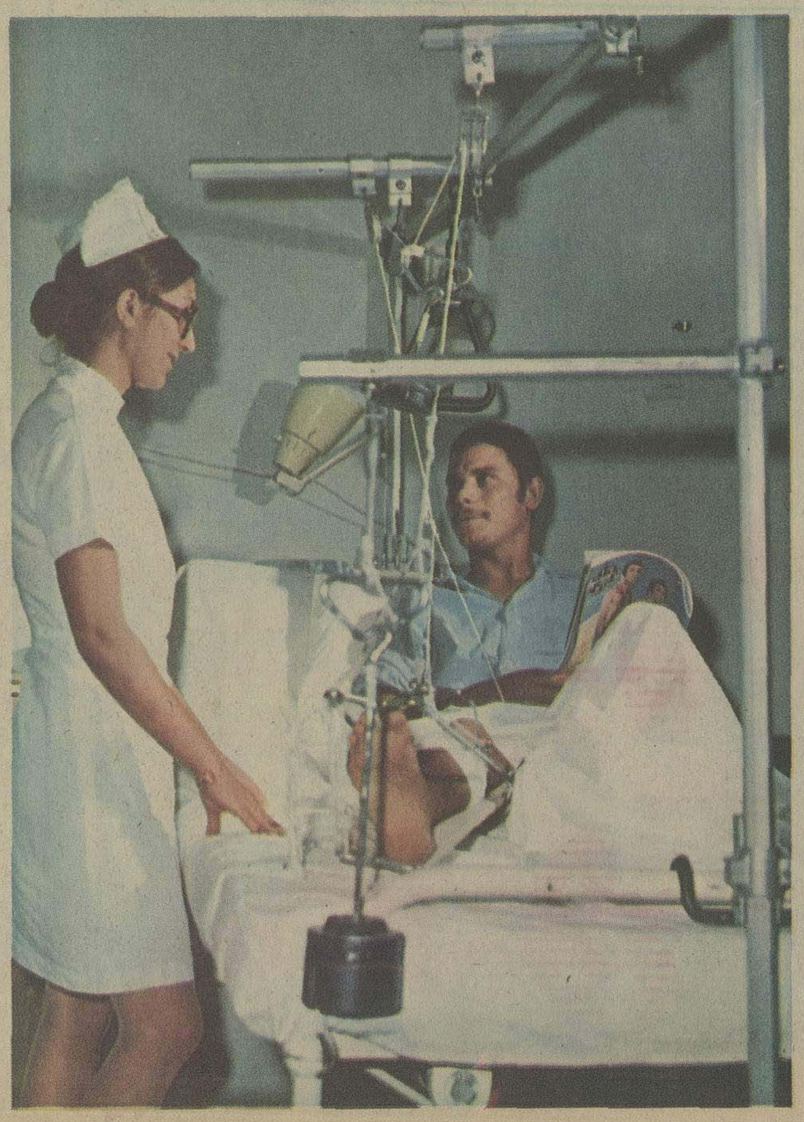

یکی از فارغ التحصیلان آموزشگاههای پرستاری جمعیت بربالین بیمار.

مدرسه پرستاری شیراز

از دیماه ۱۳۵۴ مدرسه پرستاری شیراز با پذیرش ۲۵ دانشجو کار خود را اغاز کرده است دوره تحصیلی درین مدرسه فعلا فوق دیپلم است و تا پایان اولین دوره دانشجویان اقدام به برقراری دوره لیسانس نیز خواهد نمود.

آموزشگاههای بهیاری

آموزشگاههای بهیاری که تعداد آنها در حاضر ۲۱ واحد میباشد با تربیت بهیاران تحصیلکرده نیروی انسانی وسیعی را برای انجام امور درمانی تربیت مینماید بهیاران با دوره‌های تئوری و عملی که در این آموزشگاه میگذارنند پرستاران را در انجام وظایف مربوطه یاری میدهند.
آموزشگاههای بهیاری از بدوتاسیس تا کنون ۲۸۶۸ فارغ التحصیل داشته‌اند و در حال حاضر نیز ۱۱۹۵ نفر در این آموزشگاه مشغول تحصیلند. جمعیت شیر و خورشید سرخ ایران در شهر های شیراز ـ اصفهان ـ ابادان ـ رشت ـ رضائیه ـ تبریز ـ گرگان ـ یزد ـ زنجان سبزوار ـ آموزشگاه بهیاری دارد. خدمات بهیاران درکنار مسئولیت سنگینی که پرستاران بیمارستانها در زمینه معالجه بیماران دارند قابل توجه است. چه در اکثر موارد کار های عملی بخشها بعده بهیاران است. توجه بتعداد فارغ‌التحصیلان بهیاری نشانگر اینست که جمعیت شیر و خورشید سرخ تا چه اندازه در کار امور درمانی به تربیت کادر ازموده پرداخته است.

مدارس عالی مامائی

تربیت مامای تحصیلکرده برای خدمت در بیمارستانها بعهده دو مدرسه عالی مامائی است که یکی در اصفهان و یکی در تهران دایر است. مدارس عالی مامائی تاکنون ۱۱۳ فارغ‌التحصیل داشته است و درحال حاضر ۵۰ دانشجو در مدرسه عالی رضاشاه کبیر و ۸۵ دانشجو در مدرسه عالی مامائی اصفهان مشغول تحصیل هستند. مدرسه عالی مامائی بیستون در کرمانشاه که وابسته بوزارت بهداری و بهزیستی است در اجرای طرح واگذاری بیمارستانها در اختیار جمعیت قرار گرفته است. فارغ التحصیلان مدارس عالی مامائی گرچه مهارت پزشک زنان را ندارند لیکن برای انجام امور عادی مامائی اموزشهای لازم را دیده‌اند و بی گمان کمک شایان توجهی به بهبود کیفیت درمانی بیمارستانهای زمان و بخش زنان در بیمارستانهای جمعیت مینمایند.

گوشه‌ای از مرکز انتقال خون جمعیت درتهران

نامهٔ تکان‌دهنده و جالب یک دختر دم‌بخت به صفحهٔ خانواده

پدر و مادرم می‌خواهند مرا بزور شوهر بدهند!

«پدر و مادرم می‌خواهند مرا بزور شوهر بدهند!» این محتوای نامه تکان‌دهنده و درعین‌حال جالب دخترخانمی با نام مستعار (م-ح) است که آنرا برای صفحه خانواده فرستاده است.

این دخترخانم درنامه خود از اینکه تحت‌فشار پدرومادر قرارگرفته تا به خانه بخت‌برود و بامردی‌که دوست ندارد ازدواج کند، سخن‌بمیان آورده و راههای گریزی را که برای‌شوهر نکردن برگزیده یک‌یک عنوان کرده وخواسته است او را راهنمائی کنیم. این دخترخانم همچنین پاره‌ای ازدلایل‌خودرابرای شوهر نکردن عنوان کرده ومتاسفانه نوشته است‌اگر پدرومادرم به حرفهای من توجه نکنند، مجبور خواهم‌شد دست‌به‌کارهای غیرعادی وحتی‌خودکشی بزنم!

این دخترخانم یادآور شده‌است بسیاری از دختران هم‌سن‌وسال من، بامشکلی که من باآن‌مواجه هستم روبرو هستند وایکاش می‌شد به‌بعضی از پدران ومادران فهماند که‌دختران دم‌بخت را بزور به‌خانه‌شوهر فرستادن، مساوی باتباه‌شدن زندگی آنها درتمام عمرشان خواهد بود. باتوجه به‌اهمیت این نامه و اینکه براستی بسیاری از خانواده‌ها با مشکل دختران دم‌بخت مواجه هستند، ماعین این نامه را برای صاحب‌نظران و روانشناسان صفحه خانواده مطرح کردیم که حاصل آن در این گزارش می‌آید.

آخرین مهلت من دریافت دیپلم بود ومن برای اینکه به‌خانه‌شوهر نروم اوراق امتحانی خودم را سفید دادم وتجدیدی شدم!

مشاوران خانواده: پدران ومادران باید با فرزندانشان دوست باشند وبه خواستها ومشکلات آنها توجه کنند

پیش‌از هر اظهار نظری قسمت هایی از نامه این دختر خانم را عینا درج می کنیم:

«من ۱۹ سال دارم و امسال در کلاس ششم متوسطه درس میخواندم. درتمام طول تحصیل، شاگرد اول‌بودم و قصد داشتم و قصد داشتم مانند هزاران هزار دختر خوشبخت دیگر وارد دانشگاه شوم.

امتحانات نلث اول به‌پایان نرسیده بود که چند نفر از نخاله‌خانم‌اجیه‌ابرای‌خواستگاری از من به‌خانه ما آمدند. من‌که در آن‌لحظه بفکر همه‌چیزبودم به جز شوهر کردن، ناگهان یکه خوردم ورشته افکارم پاشید. بهر نحو بود به این خواستگاران سمج پاسخ منفی دادم و درستاز همان‌لحظه‌ها بود که دردسرمن آغاز شد

گریز ازخانه بخت

پدر و مادرم که تحت تاثیر حرف های زنان خانواده نیز هستند، از آن پس زمزمه را شروع کردندکه من بایدحداکثر بعداز پایان کلاس‌ششم وگرفتن دیپلم به خانه شوهر بروم. زمزمه های‌آنان‌هرروز و هرشب ادامه یافت‌بطوری که من‌بستوه آمدم و از آنها خواستم لااقل تا بعداز امتحانات بمن فرصت بدهند.

این دختر خانم درنامه خود اضافه کرده است. نخستین فکری که بخاطرم رسید این بود که بتوانم خودم را اززیر فشار حرف های پدر و مادر خارج کنم و چون دریافت‌دیپلم متوسطه آخرین مهلت بود، باوجودی که درس های من خوب و جزو شاگردان ممتاز بودم، عمدابعضی از ورقه‌های امتحانی نلث سوم‌را سفید دادم و درنتیجه تجدیدی آوردم! اکنون از چندروز پیش تاکنون که‌پدر و مادرم‌ازنتیجه امتحاناتم با خبر شده‌اند، برخلاف تصور من برفشار خود افزوده‌اند و می خواهند مرا به مردی که حتی یکبار هم او را ندیده‌ام، شوهر بدهند.

فرار یاخودکشی؟

این دخترخانم در پایان‌نامه خود می نویسد: من‌میدانم که باید بخانه شوهر بروم ولی تا این لحظه بی‌توجهی پدر و مادر به‌وضع من و فشار های بی‌دریی آنها سبب شده است که حاصل دوازده سال تلاش خود را بصورت یک دیپلم با تجدیدی دریافت‌کنم. از طرفی مردی که به خواستگاری من آمده فقط مورد توجه پدر و مادرم است و آنها قصد دارند که تا پیش‌از شهریور ماه، مرا پای سفره عقد بنشانند و با این وضع تصور می کنم در امتحانات تجدیدی هم بدون اینکه خود بخواهم مردود شوم!

مهمتر از همه سرنوشت‌آینده من است: پدر و مادرم هیچ توجه نمی کنند که لااقل کمی هم خواست های مرا درنظر بگیرند. ایکاش‌آنها اجازه می دادند تا من خودم در مسیر زندگی، همسر دلخواهم را پیدا کنم، زیرا فکر نمی کنم یک دختر ۱۹ ساله ترشیده باشد. اگروضعیه این منوال پیش برود، برای من مرگ بهتر از زندگی است، حتی یکبار هم فکر عجیبی بمغزم خطور کرد: فرار! اما میدانم اینهم راه چاره نیست.

اشتباه بزرگ

یکی‌از کارشناسان خانواده پس‌از اینکه نامه مشروح دوشیزه (م-ح) را خواند، گفت:

«متاسفانه مشکلی که این دختر خانم مطرح کرده‌اند، برای بسیاری‌از دخترخانم‌های دم‌بخت پیش می‌آید، یا اینکه وجود دارد، اما بعقیده همه کارشناسان خانواده راه حل چنین مشکلی مبارزه منفی یا گریز از ازدواج و یا حتی فرار از خانواده‌و خدای ناکرده خودکشی نیست.

در وهله اول، روی سخن به این دخترخانم است، زیرا ایشان که بقول‌خودش دختری تحصیل‌کرده است، قدم اول را اشتباه برداشته‌است و باید سعی کند قدم های بعدی خود را اصلاح کند.

اگر این دخترخانم بجای هرکاری سعی می کرد در امتحان آخر سال همچنان شاگرد ممتاز بماند و بدانشگاه راه پیدا کند بهتر نبود؟ و آیا این امکان داشت که پدر و مادرش حتی رضایت بدهندکه بمداز تحصیلات دانشگاهی ازدواج کند؟ مسلما چرا، این احتمال وجود داشت و چه‌بسا در فاصله تحصیلات دانشگاهی، این دخترخانم می توانست همسر دلخواه خود را نیز بیابد. از طرفی دخترخانم تحصیل کرده‌ای‌نظیر این خانم باید پیش‌از هر اقدامی با پدر و مادرش به گفتگو می نشست و بدون‌رودربایستی حرفهای خود را مطرح می کرد وسعی برآن داشت تا پدر و مادرش را با مصالح خودش آشناکند. مسلما یک پدر و مادر منطقی حاضر نمی شوند که آینده دخترشان تباه شود.

گناه پدران ومادران

یکی دیگر از کارشناسان مسایل خانوادمی گوید: روی سخن من با همه پدران و مادرانی است که همیشه در حرف های خود سماجت بخرج می دهند و حاضر نیستند با فرزندان خود همچون یک دوست رفتار کنند. پدران و مادران باید آنقدر با فرزندان خود صمیمی‌باشندکه‌فرزندانشان بی‌پرده مسائل‌و مشکلات خود را با آنها مطرح کنند.

اینکه پدر و مادر بدون دلیل وبرهانی دختران دم‌بخت خود را زیر فشار قرار دهند که حتما بخانه شوهر بروند، کاری است که با پیشرفت های اجتماعی زمانه ما وفق نمی دهد، چون‌آمار و ارقام‌نشان می دهد چنین ازدواج هایی فرجام خوبی ندارد.

یکی دیگر از مشاوران صفحه خانواده می گوید: آنچه مسلم است دختر تاسن و سال معینی میتواند درخانه بماند و بخانه شوهر نرود و هر دختری نیز باید بموقع بخانه بخت برود و بهتراست همه پدران و مادران نظیر والدین خانم (م-ح) لااقل مشکل را مشکل تر نکنند بلکه راه‌حل آنرا بیابند.

فرزندان خود را در جریان تصمیم های خود قرار دهند، نه اینکه ناگهان آنها را با عمل انجام شده مواجه کنند و باعث مشکلات و نگرانی های بعدی شود.

البته بایدگفت دوشیزه(م-ح) نیز قبل‌از اینکه تصورات بچگانه‌ای نظیر فرار و یا خودکشی‌راکه درشان یک دختر تحصیل کرده نیست بسرراه دهند، می توانند حتی جریان رابا بزرگ خانواده یادست کم یکی دو نفر از آشنایان پدر و مادرشان که در آنها نفوذ بیشتری دارند، درمیان نهند.

پیراهنهای مدل‌مدرسه‌ای جهانگیر می‌باشد

مد سازان لندن به مدل های پیراهنی روی‌آورده‌اند که در روزگار گذشته دانش آموزان مدارس اروپا میپوشیدند و زمان درازی بود که پوشیدن این قبیل پیراهن هامنسوخ‌شده بود.

ظاهرا پیراهن مدرسه‌ای از نودارد مد میشود و مد-سازان لندن که راحت طلب هم شده‌اند، تصمیم دارند اندام خانمها را با لباس های‌معروف بمدل های مدرسه‌ای بیارایند.

سوسمار هااز خانمها دلخورند!

کیف و کفش سوسماری

آقایان‌راورشکست میکند

از: فرزانه دیهیمی
خبرنگار اطلاعات‌درپاریس

مشتری های زیاروی کفش «سوسماری» و کیف «کرکودیلی» بعد مرحله از میان بردن نسل این خزنده‌اند. وقتی در خیابان تخت‌جمشید تهران خودمان و یا درخیابان «آکسفورد» لندن خانمی باحرص وولع‌قصد خرید کیف قشنگی را دارد، علاوه بر آنکه شوهرش رابه ورشکستگی میکشاند، به قتل‌عام سوسمار هانیز کمک مستقیم‌میکند زیرا قیمت این‌کالای زنانه بسیار گران است. مقصر کیست؟ آن‌شکارچی آمریکائی که‌در ظرف ۶ماه ۱۲۰۰۰ پوست حیوان قربانی شده را از فیلیپین به آمریکا صادر کرده است؟ یاکارخانه‌دار «ویامشتری های معصوم؟

بنظر میرسد که‌همه ما مسئول مرگ سوسمار ها هستیم.

جریان هولناک قربانی شدن‌سوسمار ها را از نزدیک بررسی کنیم.

۱۷۰ میلیون سال پیش وقتی هنوز از انسان خبری نبود سوسمار قدم‌به هستی گذاشت. این خزنده هم درآب زندگی میکند و هم‌روی زمین. برای شکار ماهی در جهت جریان آب بالا میرودو ماهی را یک لقمه میکند.

هنگامی‌که اولین انسان های‌کشور های متمدن در جنگل های آفریقا، امریکای جنوبی و اکوادور به گشت وگذارپرداختند ناگزیر بانخستین سوسمار ها طرف‌شدند و آنگاه داستان های سحرانگیز وتخیلی از جانب‌این خزنده تاریخی تعریف کردند، بطوری‌که کسی نیست که‌سوسمار ها را مانند اژدهای میتیاتوری مجسم نکرده‌باشد.

البته سوسمار های آدم‌خوار وجود دارند همانطور که شیر های آدم‌خوار، ولی اکثریت‌آزار هستند و آدمیان از روی ناشی‌گری طعمه آنان میشوند.

اهالی بیرمانی و هند بی پروا در رودخانه های پراز سوسمار شنا میکنند. گویا در چین قدیم این جانور مقدس بوده ونامش «تو» یا «اوگو» بوده‌است. ضرب‌المثلی هم باین عنوان دارند که‌میگوید: سالخورده به مثال «تو». سوسمار هابیش‌از ۵۰ سال عمر نمیکنند. پوست قسمت‌فوقانی بدن سوسمار ضخیم است و اورا در برابر اصطکاک ناشی از جریان آب محفوظ می دارد. پوست قسمت تحتانی قسمتی است که نرم و قابل استفاده برای کیف‌وکفش است.

هرکسی که عشقبازی سوسمار ها را ببیند بیاد لیلی و مجنون می‌افتد!

دربعضی نژاد ها، سوسمار ماده مسئول پیداکردن شوهر است. اگر کیف‌های پوست سوسماری کهنه نمیشود و هیچوقت از بین نمیرود، خودسوسمار درحال از بین رفتن است.

از حساب پس انداز مسکن تا سند مالکیت

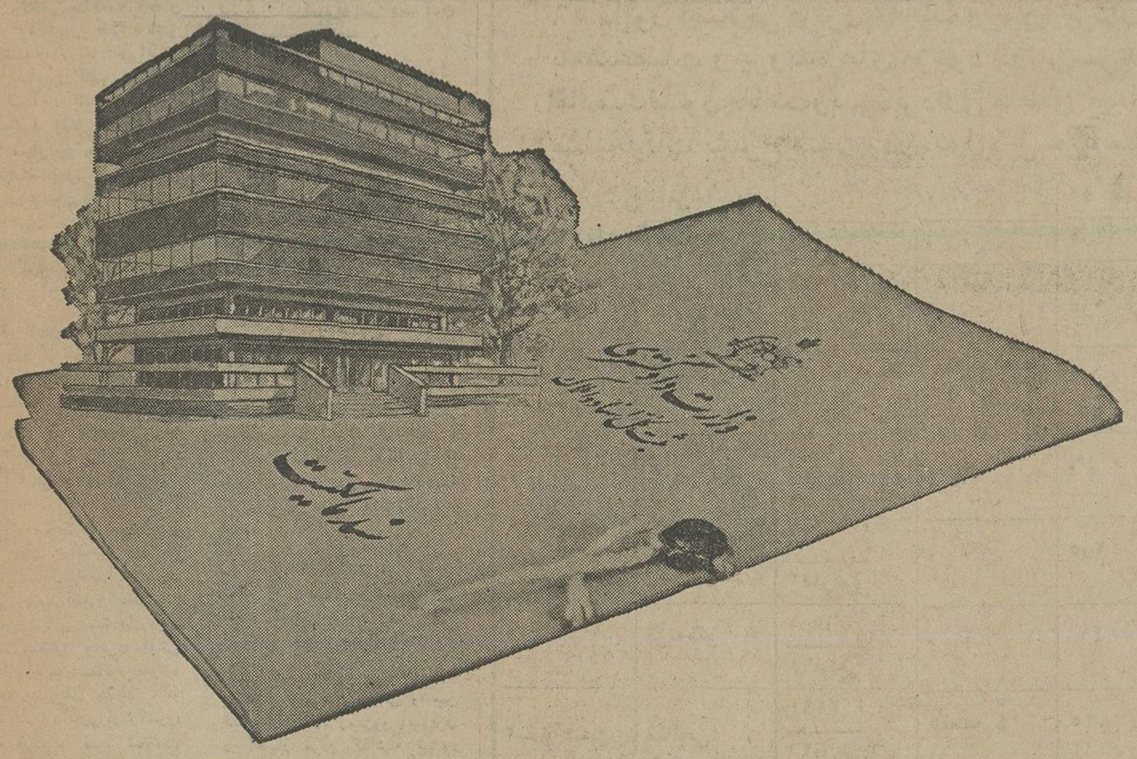

برای بدست آوردن سند مالکیت خانه ویا آپارتمانی که آرزویش را دارید
پس انداز مسکن بانک رهنی ایران مطمئن ترین راه است

در بانک رهنی ایران پس انداز کنید
وباتوجه بشرایط زندگی خود یکی از شش برنامه جدید و مترقی
پس انداز مسکن بانک رهنی ایران را انتخاب نمائید وبرای تهیه مسکن
دلخواه خود تا ۷،۵۰۰۰۰۰ ریال وام بگیرید و با
کمترین بهره وباز پرداخت طولانی ۲۰ سال
بآسانی صاحب خانه شوید.

حداکثر وام پرداختی برای واحد مسکونی
اول ۳،۰۰۰،۰۰۰ ریال و برای هر واحد
مسکونی اضافی ۱،۵۰۰،۰۰۰ ریال جمعا
تا ۷،۵۰۰،۰۰۰ ریال میباشد.

بانک رهنی ایران
بانک رهنی ایران، بانک مسکن شما

BRA_106

نیروی دریائی شاهنشاهی

به نیروی دریائی شاهنشاهی بپیوندید و دنیا را سیاحت کنید
پذیرش جوانان دیپلمه جهت کادر افسری تکاوری
نیروی دریائی شاهنشاهی (کلاه‌سبز)

اعزام به انگلستان

نیروی دریائی شاهنشاهی از بین داوطلبان دیپلمه‌های ریاضی و طبیعی که از سلامت کامل برخوردار باشند برای طی‌دوره یکساله تکاوری بامزایای عالی استخدام مینماید.

الف: امتیازات:

۱ـ دانشجویان یکسال دوره آموزش مقدماتی را درمرکز آموزش منجیل طی خواهند نمودکه پس از موفقیت در صورت نیازمندی جهت طی دوره های تخصصی به‌کشور انگلستان اعزام خواهند شد ضمنا داوطلبان پس‌از خاتمه دوره مزبور آموزش چتربازی خواهند دید.

۲ـ دانشجویان درطی دوره آموزشی شبانه‌روزی بوده و علاوه بر هزینه زیست و پوشاک ماهیانه‌مبلغ ۸۰۰۰ ریال بعنوان کمک‌هزینه‌دریافت‌خواهندداشت که‌در خارج ازکشور علاوه بر مبلغ حقوق از فوق‌العاده روزانه بارز خارجی ماهیانه در حدود ۷۲۰۰۰ ریال استفاده خواهند نمود ضمنا فارغ‌التحصیلان ازسایر مزایای تکاوری برخوردار خواهند گردید.

۳ـ دانشجویان پس‌از پایان دوره یکساله بدرجه ناوبان سومی مفتخر خواهند شد و ترفیعات بعدی‌آنها برابر قوانین استخدام نیروهای مسلح شاهنشاهی خواهد بود.

۴ـ به‌فارغ‌التحصیلان دوماه‌پاداش برابرحقوق‌ماهانه تعلق میگیرد.

۵ـ فارغ‌التحصیلان از مزایائی نظیر پس‌انداز تامین آتیه بانک سپه، وام مسکن با شرایط مناسب، درمان رایگان خود و افراد تحت تکفل استفاده از خانه های سازمانی بهره‌مند میشوند.

ب: شرایط ـ ۱ـ تابعیت دولت شاهنشاهی ایران
۲ـ داشتن حداقل سن ۱۷ سال وحداکثر ۲۴ سال (برای کسانیکه‌خدمت‌زیرپرچم راانجام‌داده‌اند ۲۵ سال)
۳ـ نداشتن پیشینه بد ۴ـ فداشتن همسر و افراد تحت‌تکفل
۵ـ داشتن صحت‌مزاج وتناسب اندام طبق‌گواهی بهداری نیروی دریائی شاهنشاهی
۶ـ موفقیت در۶ هفته اول آموزش مقدماتی منجیل
۷ـ متدین بیکی از ادیان (اسلام، مسیحی، کلیمی، زرتشتی)

پ: مدارک‌موردنیاز: ۱ـ یکبرگ فتوکپی دیپلم یا گواهی قبولی ششم که به‌تایید اداره‌آموزش وپرورش رسیده باشد.
۲ـ دوبرگ فتوکپی یارونوشت شناسنامه ۳ـ سه قطعه عکس ۴×۳

داوطلبین جهت کسب اطلاعات بیشتر و لیست‌نام میتوانند همه روزه باستثنای روزهای پنجشنبه وایام تعطیل از ساعت ۸ الی ۱۵ بادر دست داشتن مدارک موردنیاز به‌معاونت پرسنلی‌نیروی دریائی‌شاهنشاهی واقع در خیابان سپهبد زاهدی جنب مسجدالرحمن مدیریت استخدام مراجعه نمایند.

م‌الف ۸۳۱۶

سیمانِ تبریز نایاب شده است

استاندار: اجناس گرانفروشان و محتکران را احراج کنید!

دراین جلسه کمیته حمایت از مصرف کننده در تبریز بود که استاندار آذربایجان شرقی به گرانفروشان اولتیماتوم داد.

نرخ قیمتها و نوع عرضه‌کالا های مایحتاج عمومی در تبریز بنفع مصرف‌کنندگان نیست، اصناف تبریز به‌اتاق اصناف و کمیسیون نظارت بر نرخها تهمت میزنند، یک هفته است سیمان در این شهرستان نایاب شده و تحویل مردم نمیدهند. بهمین جهت استاندار آذربایجان‌شرقی دستور داد متخلفین را مجازات و مغازه های آنانرا تعطیل و اجناسشان را احراج کنند. استاندار دراین مورد پاسخگوئی به متخلفین و معترضین را شخصا بعهده‌گرفت.

خبرنگار اطلاعات در تبریز گزارش داد: مسائل بالا درجلسه عمومی کمیته ملی حمایت از مصرف کننده در شهرستان‌تبریز مطرح شد. در این جلسه علاوه براستاندار آذربایجان شرقی و فرماندارتبریز، دبیرحزب‌رستاخیز استان، مدیر کل بازرگانی، جمعی از قضات دادگستری و چندین نفر از شهرداران شهرهای آذربایجان شرقی نیز حضور داشتند.

آقای دکتر موسوی کهریاست جلسه را بعهده داشت ابتدا در باره افزایش قیمتها صحبت کرد و افزود: متاسفانه اصناف و مغازه داران شهرستان تبریزمقید به مراعات نرخ نیستند و قیمتها به دلخواه فروشندگان است کشتار کنندگان از کشتارگوسفند خودداری میکنند و با اینکه گوشت در شهر کمیاب استو بقیمت ۲۰تا۲۴ تومان بفروش میرسد بازهم درصدد افزایش قیمت گوشت هستند.

مصالح ساختمانی در تبریز بازار سیاه پیدا کرده و سیمان وضع نامطلوبی دارد. درمورد سایر کالاها نیزازقبیل منسوجات و قطعات یدکی اتومبیل وچینی آلات صلا هیچگونه کنترلی وجود ندارد و قیمت آنهابسته به انصاف فروشندگان است.

موضوع ترقی دستمزدها برای رقابت با قیمتها مسئله‌ای است که در سطح استان و شاید در سطح مملکت بایدمورد مطالعه قرار گیرد. چون این موضوع در حقیقت‌لازم وملزومیکدیگرند.

ولی در تبریز این مسئله بصورت مسابقه دو سرعت در اقتصاد خانواده‌ها درآمده و مخصوصا برای خانواده‌هائیکه حقوق یا درآمد ثابت دارند به مایه حیرت وسرشکستگی است. مگر آنکه مقید به رعایت اصول شرافت و درستکاری نباشند.

در این موقع آقای آزموده استاندارآذربایجان‌شرقی ریاست جلسه را بعهده گرفت و گفت: اگر همه افراد شهر وظیفه‌خود را انجام دهند کارها درست میشود. ما باید یا نرخ اعلام نکنیم و مطابق اصل عرضه و تقاضا رفتار کنیم یا وقتی نرخ داده میشود باید مراعات کنیم و کنترل کامل داشته باشیم.

دادگاه نظام صنفی باید شدت عمل بخرج دهد. بازندانی کردن متخلفین صنفی یا جریمه کردن آنها میبینید که‌کارها درست‌نشده ونرخها مراعات‌نمیشود. بنابراین محل کسب متخلفین را تعطیل و اجناس مغازه‌شان را حراج‌کنید. شما دکان متخلفین صنفی را ببندید جوابش بامن و دادگاه خواهد بود ..

فارغ‌التحصیل پزشکی دانشگاه روسیه‌در رضائیه کارگری میکند

.... پزشکی است پیر ، عاشقی است ۷۶ ساله که‌بخاطر دیدار از دریافت دانشنامه پزشکی گذشته ، پس‌ازنیم قرن دوندگی برای دریافت مدرک تحصیلات پزشکی یا ازدواج با معشوق خود از اینجا مانده و از آنجا رانده مجنون‌واراز سرو کارش بابیل و کلنگو آجر و گچ افتاده است تا عشق دیرین کارش رابه جنون نکشاند ...

دررضائیه همه‌اورا به عنوان «دکتر» می‌شناسند و مینامند ، حتی کارگرهای ساختمانی او را «دکتر شمول» صدا میکنند. ولی او جزبرای خودش برای کسی دیگری نسخه نمیدهد .

«شمول»در۱۷ سالگی پس‌از اتمام‌تحصیلات‌متوسطه‌ازرضائیه عازم روسیه شد ودر حالیکه سودای عشق «لیلی »دختر موطلائی‌هموطن و همسایه را درسرداشت ، دردانشکده پزشکی دانشگاه « ساراتو» نزدیک مسکو بادامه تحصیل پرداخت . پس‌از هفت سال دانشکده را با احراز رتبه اول تمام کرد وعزم بازگشت نمود، ولی مقامات دانشگاهی روسیه تحویل دانشنامه و مدارک تحصیلات پزشکی «شمول» را مشروط بر این کردند که او در در روسیه ماندگار شود و به طبابت بپردازد .

ناچار یک دوره تکمیلی یکساله‌را نیز دریکی‌ازبیمارستان های مسکو با درجه ممتاز گذراند . اما عشق«لیلی» سبب شد که بدون دریافت‌دانشنامه پزشکی راهی رضائیه شود .

در رضائیه به خواستگاری «لیلی» دلدارو‌فادار فرستادولی و الدین لیلی‌بعنوان اینکه دکتر شمول مدرک‌تحصیلات پزشکی ندارد ، اورا نپذیرفتند . سال ۱۹۲۶ میلادی‌دکترشمول بدون دانشنامه پزشکی در بیمارستان امریکائی تبریز پذیرفته شد و به کار طبابت‌پرداخت، اماهرچندگاه یکبار به رضائیه می آمد و با دلدار وفادارخود «لیلی»دیدار داشت وضمنا برای دریافت دانشنامه‌پزشکی‌خود از روسیه فعالیت میکرد . در این‌کشمکش وکوشش بیماری گریبانگیر دکتر شد و از کار باز ماند و تلاشهایش نتیجه نداد . ناچار با افسردگی درادارات گوناگون بکار پرداخت و تنها دلخوشیش دیدار «لیلی» آنهم از دوربود.

«لیلی » هنوزازدواج نکرده، «شمول» هم با خواهر پیرش زندگی میکند وباآنکه به زبانهای روسی ، فرانسه و انگلیسی آشنائی کامل دارد ، سرانجام کارش اکنون به کارگری ساختمان کشیده ، در حالیکه پزشکی است پیر ، عاشقی است ۷۶ ساله که از بد حادثه به بیل و کلنگ و آجرو گچ پناه آوردمو بدیدار گاهگاهی دلدار دیرین‌وفادار ، دل خوش داشته است !

دکتر «شمول» با خبرنگار اطلاعات در رضائیه از دانشنامه پزشکی خود صحبت میکند و ازعشق پنجاه ساله‌اش . او در ۷۶ سالگی هنوز مطالعات پزشکی رادنبال میکند و میتواند نسخه بنویسد .ولی به بیل و کلنگوگچ وگل روی‌آوردوکارگرساختمانی شده است .

پل مقابل لشکر اهواز شکاف برداشت

اهواز- در صدوهفتادو یکمین جلسه‌انجمن شهراهواز ضمن ابراز خرسندی اعضای انجمن از تحرکی که در شهرداری‌این شهرستان‌بوجود آمده است، رئیس انجمن اظهار داشت: با ادامه این وضع امیدواریم انجمن‌شهر از انتخاب شهردار فعلی روسفید شود.

یکی از اعضای انجمن‌گفت: پل هوائی مقابل لشکر شکاف برداشته که به دستگاه شهرداری و مردم دهن کجی میکند. خوب است ابتدا یک عکس برای مدرک جرم ازآن گرفته شود و بعد تعمیر اساسی این پل شروع‌شه د. یکی دیگر از اعضای انجمن اظهار داشت دو میلیون و پانصد هزار تومان ازبودجه شهرداری صرف خرید اتوبوسهای شرکت واحد سابق اهواز شده ولی مدتهاست این اتوبوسهای‌نعلی در گوشه‌ای افتاده در حال پوسیدن است. بهتر است اتوبوس‌های مذکور تعمیر شود و به اتوبوس‌های شهر افزوده گرددیا درمزایده بفروش برسد. آقای اکبری شهردار اهواز اظهار داشت: اتوبوسرانی‌شهراهواز وضع درستی ندارد ولی وقتی شهرداری پول برای پرداخت حقوق کارکنانش نداشته‌باشد بطور میتواند هر روز مبالغ کلی خرج تعمیرات اتوبوسها کند. اینجا وقتی اتوبوس خراب شد کنارش میگذارند. شهرداری پولی برای خرید اتوبوس جدید ندارد. اگرهم باشد اتوبوس برای خرید موجود نیست.

شهردار سپس پیشنهادکرد تعدادی مینی‌بوس در اهواز بکار افتد و خط تاکسیرانی پنج ریالی دائر شود. آنگاه‌به نیاز شهرداری بکارکنان مطلع و آگاه اشاره کرد و گفت : هرکس را هیچ جا استخدام نکرده‌اند به شهرداری روی آورده و مشغول کار شده است. من افرادی را در شهرداری اهواز می‌بینم که‌به آنها میگویم بنویس کاف‌ـ مینویسد کاف. میپرسم چه نوشته‌ای‌میگوید قاف.شهردار اهواز گفت در این شهرچند هزار راس گاو هستکه باید جائی برای آنها پیدا کرد و گاوها را به آن محل کوچ داد ... جلسه انجمن شهریس از تصویب چند طرح خاتمه یافت.

اجرای طرح سلطانیه

زنجان آغاز شد

برای حفاری شهرقدیم‌سلطانیه وایجاد شهرک‌جدیدی‌جهت‌ساکنان فعلی آن اهالی سلطانیه زنجان دهسال در بلاتکلیفی بسر بردندو انتظار کشیدند . اما اخیرابرای تعمیرات اساسی گنبد سلطانیه که‌یکی از آثار باستانی کشور است اقدام و هفته گذشته نیز هیاتی از مسئولان‌و متصدیان امر وارد زنجان شدندتوبرای رسیدگی باین موضوع جلسه‌ای تشکیل دادند . هیات مذکور طی سه ساعت مذاکره و مشاوره، تکلیف سلطانیه زنجان و ساکنان آنرا روشن کردند .

خبرنگار اطلاعات در زنجان گزارش داد: از دهسال پیش‌قرار بود با ایجاد یك شهرك‌جدید و انتقال ساکنان قبلی سلطانیه‌به آن، شهر قدیم سلطانیه راکه قسمت بیشترآن در زیر خاك‌است حفاری کند واز زیر خاك بیرون بیاورند. بهمین جهت اجازه‌ایجاد یه تعمیرات ساختمان بهیچیك از ساکنان فعلی سلطانیه داده‌نمی شد واهالی این شهر قدیمی‌در بلاتکلیفی بودند.اخیرا باقدامات آقای فخر شفائی استاندارزنجان وکمکهای سناتور جعفری هیاتی متشکل از آقایان: سناتورجعفری، خرم‌آبادی مدیرکل حفاظت آثار باستانی، نمایندگان‌وزارت کشور، وزارت فرهنك و هنر، سازمان برنامه‌و بودجه ، ونماینده وزارت مسکن و شهرسازی واردزنجان شدند وباتفاق عده‌ای ازمتصدیان امور زنجان وابهر وسلطانیه ، جلسه‌ای تشکیل دادند . این هیات پس‌از سه ساعت مذاکره و مشاوره وبازدید از سلطانیه ، تکلیف این‌شهرقدیمی وساکنان آنرا روشن کردند .

آقای خرم‌آبادی مدیرکل‌حفاظت آثارباستانی‌اظهارداشت:وزارتخانه های کشور، فرهنگو هنر، مسکن وشهر سازی وسازمان برنامه مامور اجرای‌طرح‌سلطانیه‌شده‌اند واز چند روز پیش کارشناسان‌و نقشه برداران مشغول تهیه‌مقدمات اجرای طرح شده‌اند.نقشه برداری وارزیابی وتهیه زمین برای‌ایجاد شهرك جدید سلطانیه سه ماه ونیم طول میکشد و پس‌از آن حفاری اطراف گنبدوشهر قدیم سلطانیه آغاز میگردد . دراین جلسه قرارشد بمحض اتمام‌کار نقشه‌برداران و تهیه محل مناسب جهت ایجاد شهرك جدید ، ساختمانهای فعلی سلطانیه از طرف دولت خریداری و بلافاصله حفاری شهر قدیم سلطانیه‌شروع شود .

تا آغاز کار حفاری سلطانیه، موقتا از تعمیرات جزئی کاهگلو سفید کاری ساختمانهای موجود این‌شهر قدیمی جلوگیری نشود.

در شهرك جدید سلطانیه‌علاوه برایجاد تاسیسات دولتی وتامین خدمات شهری، زمین‌وو آب‌وبرق در اختیار مردم گذاشته میشود تا ساکنان فعلی سلطانیه قدیم که خانه‌هایشان خریداری‌خواهد شد، بتوانند در شهرك جدید خانه بسازند و در آنجا مستقر شوند.

مفقود شده

پروانه کار آقای استوارت واین شاپ
Mr STEWART WAYNE SHARP.
تبعه کانادا بشماره ۱۰۷۵۵ر۴۳۷ صادره اهواز مفقود شده از یابنده خواهشمند است به نشانی اهواز کارون شرکت حفاری بین‌المللی وستبورن صندوق پستی ۶۵ اطلاع دهد .

مناقصه شماره ۱

یگان هوائی آبدانان مواد فاسد شدنی مصرفی یکساله کارکنان خودرا ازطریق مناقصه‌خریداری می‌نماید پیشنهاد دهندگان میتوانند بامراجعه‌بدفترسررشته‌داری یگان‌هوائی آبدانان وملاحظه مشخصات اجناس ودریافت برگ‌شرایط ومشخصات معامله پیشنهاد خودرا تاساعت ۱۲ صبحروز ۲۰ر۵ر۳۵ بدفتر آجودانی یگان هوائی آبدانان واقع‌در جاده پلدختر آبدانان تسلیم نمایند .
یگان هوائی آبدانان

مجله دنیای ورزش

با آخرین رویداد های المپیك وعکسهای بی‌نظیر روز شنبه منتشر میشود

شماره ۲۶۹۱
تاریخ ۲۱ر۴ر۲۵۳۵

وزارت کشاورزی ومنابع طبیعی

سازمان جنگلها ومراتع کشور

سرجنگلدار کل استان بوشهر

سرجنگلداریکل استان بوشهر به نمایندگی سازمان جنگلها و مراتع کشور باستناد ماده یکم قانون‌ملی شدن جنگلهاومراتع برحسب ماده ۵۶ قانون اصلاحی قانون حفاظت و بهره برداری ازجنگلها ومراتع کشور محدوده‌های‌مندرج درجدول ذیل را که حدود اربعه آنها مطابق بامشخصات و پرونده های موجود دراین‌سرجنگلداری‌وجنگلداریهای برازجان خورموج گناوه بوده و وضعیت آنها با تعاریف مذکور در ماده یك‌قانون‌حفاظت‌وبهره‌برداری منطبق میباشد و باستثنای سطح اراضی‌زراعی باغات‌ومحدوده قراء ساختمانهای روستائی و سایر مستحدثات بشرح مندرج درجدول ذیل جزء منابع ملی شده (مرتع مشجر وغیرمشجرواراضی‌جنگلی) اعلام میدارد

بوشهر	خانی‌چه	ـ	« «	۱۰			
	بارگاه	۷۲	« «	۱۱ر۵			
	حاجی‌احمدی	۶۴ / ۲۴فرعی	« «	۹ر۵			
	دادائی	۶۴ / ۲۵فرعی	« «	۳۱	۱۸۰۰۰	به‌گردنه‌ملادان‌رگونست چهره‌کن	پشت کنارنیکه‌وقسمتی از سرکم
	پایه	۶۴ر۱ / ۲۵ فرعی	« «	۴۶			
	کریزو	۶۴ / ۲۳فرعی	« «	۲ر۵			
	قریه‌مکو	۶۵ر۱ / ۲۵فرعی	« «	۴۱			
۲ـ بوشهر	صالحی	۲۱۹۰ / ۲۶فرعی	۵قطعه ۴	۱۲۵	۱۰۰۰	به دره‌پلنگی	به دره چامی
۳ـ بوشهر	دوراچك	۲۱۰۸	۵قطعه۶	۹۳۰	۲۸۰۰	به قریه تل‌خرك	به‌قریه نبدراشد
۴ـ بوشهر	حسن‌نظام	۷۰۹۳	۳قطعه۳	۱۹۵	۱۲۸۰۵	بمحدوده موردتحدید کره‌بند	شورزاد
۵ـ بوشهر	ابلهان	۲۲۱۸	۵ خورموج	۱۰۵۳	۴۰۰۰	بکوه‌ابلهان	به قریه دروپشی
۶ـ بوشهر	سناء	۲۱۸۷	۵ خورموج	۷۳۰	۱۵۰۰	به کل‌مهندس	دره شور همونی
۷ـ بوشهر	چاه‌گاه	۲۱۹۱	۵ خورموج	۳۱۹	۹۶۰۰	پرگرجی	به آب گندو
۸ـ بوشهر	نبه احمدان	۱۱	۷ بوشهر	۱۵۰	۳۸۰	اراضی قریه کاوزرد	ماهورنیك
۹ـ بوشهر	مال‌سنان	۴۰	۷ بوشهر	۵۰۰	۱۱۵۰	اراضی قریه باباحسنی	اراضی قریه مالکی
۱۰ـ بوشهر	چاه‌تلخ	۱۵	۷ بوشهر	۹۷۰	۱۴۲۰	اراضی قریه لیلتین	اراضی قریه گاودار
۱۱ـ بوشهر	شرق اهرم	۱۰۵۲	۴ اهرم	۲۰	۴۵۰	به نحیارات	به جاده بلوك ورودخانه شیرین‌رود رودخانه‌پواش
	شرق اهرم	۱۰۵۱	۴ اهرم	۴			
	شرق اهرم	۱۰۵۰	۴ اهرم	۱۵			
	شرق اهرم	۱۰۳۹	۴ اهرم	۴۰			
	شرق اهرم	۱۰۶۲	۴ اهرم	۱۳			
	شرق اهرم	ـ	۴ اهرم	۸			
	شرق اهرم	ـ	۴ اهرم	۴بسطح‌زیربنای‌قبرستان و امامزاده		ـ	ـ
۱۲ـ بوشهر	گاودار	۱۲	۷ بوشهر	۳۵۰	۴۵۰	اراضی حصار	اراضی نیه‌احمدان
۱۳ـ بوشهر	یانکی	۹	۷ بوشهر	۱۶۹	۷۴۰	اراضی قریه‌جاورتلخ	اراضی قریه بوالفتح

جبل عالی	
رودمند	
به شور دلوار	بکوه احمدسلمان‌تل‌عباسی
به‌منتهی الیه‌پهنه‌اراضی ساحلی خلیج فارس	به‌اراضی‌زراعتگاه نخلی
اراضی سبخ	به کوه پرسرخ
رودخانه مند	اراضی رزم‌آباد
اراضی همونی	کوه‌گچ
اراضی گاودار	اراضی حصار
اراضی قریه چاه‌تلخ	اراضی قریه گاوزرد و قریه چاه‌شیرین
اراضی قریه حصار	اراضی قریه مال‌سنان
به‌مستثنیات‌بخش اهرم حدانتهای پلاك ۱۰۵۲ جدول دومان گل‌انداز	به‌تل‌طویل‌وپردرازوتسلت آبگرم دره سروك‌سامان طلحه‌شیخ
ـ	ـ
اراضی امام‌حسن	اراضی حصار
اراضی‌مال‌میر (گاودار)	اراضی قریه مال‌سنان

وبدینوسیله باطلاع همگان و اشخاص ذینفع میرساند تا چنانچه نسبت به تشخیص فوق و میزان مستثنیات معترض باشند ظرف یکماه از تاریخ انتشار این آگهی اعتراض خود رابهمراه رونوشت یا فتوکی اسناد مالکیت وسایر مدرك بسرجنگلداریکل‌استان بوشهر واقع در بوشهر خیابان فرودگاه مقابل فرودگاه ارسال نمایندتا در کمیسیون مقرر در ماده ۵۶ اصلاحی قانون حفاظت و بهره‌برداری مورد رسیدگی‌قرارگیرد بدیهی است به اعتراضاتی که بعداز انقضای مهلت قانونی برسد ترتیب‌اثر داده نخواهد شد

سرجنگلدارکل استان بوشهر رزازیان

۱۹۰رم‌الف

محمد(ص): آخرین رسول خدا(۲۹)

معراج پیامبر به هفت آسمان

نوشته : گلوب پاشا

ترجمه : علیرضا طاهری

«هنگامی که قریش از دشمنی میان خودو پیامبر پریشان و غمدیده گشت ، دیوانگان رابرانگیخت تا در کوی و برزن دنبال محمد راه افتد ، ناسزایش بگویند، دروغگویش بخوانند ، و او را شاعر ـ افسونگر یا کسی بنامند که شیطان در کالبدش جای خوش کرده است ....

«....باری، پیامبر همچنان به راهی میرفت که خدابه او فرمان داده بود»

ابن‌اسحق ـ ترجمهٔ گی‌یوم

«تلاشهای پیامبر در میان اعراب، بیش‌از هرجا،درطائف با شادمانی همراه بود... راه حل پرثمر پدید آمد.»

از کتاب «محمد» اثر «افیل درمنگم»

«گلوب پاشا» بخش « بیعت‌در عقبه» را با پرداختن به چگونگی نماز خواندن مسلمانان‌آغاز کرده است که از همین‌رو ، نیازی به ترجمه آن دیده نشد. نویسنده سپس ادامه داده است (مترجم):

از دستورات محمد چنین برمی آیدکه‌میکوشیده است تا مسلمانان در طی روز،هرچه بیشتر از خدا یاد کنند . مسلمانان امروز نیز ، پس از قرنها،در طی روز بارها نام خدارا بر زبان می آورند.

برای نمونه ، بیشتر مسلمانان هنگامی‌که از خواب برمی‌خیزند، اولین واژه‌هایی که برزبان می آورند ، ذکر خداست:

« خدایا به تو پناه میبرم.»

« به‌امید تو پروردگارا.»

یا هرزمان رهسپار سفری می شوند، می گویند:

« خودرا به تو سپردیم‌آفریدگارا.»

یا مسافران گرامی خودرا با یک چنین واژه‌هایی دلگرمی می بخشند.:

« درامان خداباشی»

« به خدا سپردمت»

یادکردن از خدا، چنان شده است که دیگر جنبه مذهبی ندارد وهر مسلمانی بی اختیار و بنا برعادت ، در فرصتهای گوناگون، روزی چندین بار ، از خدا یاد میکند پروردگار را بزرگ و ناظر برهمه‌چیز را بیادمی آورد.

بازگویی نام خدای بزرگ و تکرار نیایش به درگاه آفریدگار ـ بنابر احادیث ـ مورد تایید پیامبر بوده است ،همچنین بازگویی و برزبان آوردن واژه‌هایی از سر توبه و آموزش خواهی . تابه امروز نیز مسلمانان راستین گاه وبیگاه آهی میکشند و چندین بار می‌گویند:

«استغفرالله، استغفرالله!»

ـ خدایا خـواهان بخشایش توام.. . خدایا از تو میخواهم که مرا ببخشایی.»

باری ، در سالهای زندگانی‌محمد «ص» در مکه ، خواند ن نماز بر آتش خشم تازیان دشمن اسلام دامان زدوبیش از هر بخش دیگر ازآموزشهای‌دینی پیامبر ،دشمنان اسلام را برانگیخت.

همچنانکه پیشتر گفتیم، پیامبر خدا بت پرستان و « مشترکین» رادشمن سرسخت رسالت و ماموریت خود میدانست در حالی که یهودیان‌و مسیحیان را بهمشم متحدان طبیعی خود می نگریست. پیامبر در گفتار خود بارها قصه های « تورات » را برای مردم بازگویی می فرمود و از آنها نتایج اخلاقی میگرفت . در قرآن (مجید) نیز بسیاری از قصه های آمده در تورات را میتوان‌یافت.

نیز همچنان که دیدیم ، پیامبربه پیروان خود ـ آن زمان که در زیر فشاری‌سخت‌بودند ـ پیشنهاد دادبه‌حبشه کوچ کنند زیرا حبشه سرزمین مسیحی بود.

از سوی دیگر، در آغاز دوران پیامبری ، محمد « ص» هر زمان که‌نمازمیخواند وزبان به‌نیایش به درگاه پروردگار می گشود ، رو سوی بیت‌المقدس داشت زیرا بیت‌المقدس، شهر مقدس دوستان مذهبی اسلام (یهودیان‌و ترسایان) بشمار میرفت.

یک روز صبح ،در همین‌دوران، محمد « ص» اعلام فرمود که شب پیش، از بیت‌المقدس دیدار کرده است .

بنابرروا تی : جبرئیل ، شب‌هنگام، محمد«ص»رابیدارکرد و برمبراق، نشاند ـ برجانوری که باهر گام خود، تاآنجا که چشم توان‌دید دارد، پیش میرفت.

پیامبر، همراه با جبرئیل ، به معبدی در بیت‌المقدس رسید، و در آنجا، ابراهیم(خلیل‌الله) ، موسی (کلیم‌الله) و عیسی مسیح را چشم به راه خود یافت. آنان همه باهم به نماز پرداختند .

حدیث میگوید: از بیت‌امقدس، معراج پیامبر (به هفت آسمان و بهشت) آغازشد.در آنجا نیزمحمد «ص»باد«آدم» (علیه‌السلام) ،نوح، موسی، ابراهیم و عیسی دیدار کرد.پیامبر از آنجا نیز گذشت و تاآنجا بالارفت‌که دیگر جبرئیل را نیز پروای همراهی با حضرتش نماند . دربن‌جا، محمد «ص» خودرا در پیشگاه خدای بزرگ یافت. همچنین ، پیامبر توانست ـ بهشت و نیز بخشهای پست‌آسمان نگاهی بیفکند. درهمین‌جا ، پیامبر درباره چگونگی نماز خواندن ، فرمان گرفت، سپس باردیگر بر پشت براق‌نشست ودر عرض چند دقیقه به مکه بازگشت.

بامداد روز بعد،پیامبر مردم را در مساحت کعبه بگرد خود فرا خواند و فرمود که دیشب در بیت‌المقدس بوده و همان شب به ابن‌اسحق: « بیشتر مردم با شنیدن مکه بازگشته است . بنابر نوشته فرمایش پیامبر گفتند:

ـ سوگندبه‌خدا که این گفته‌ی پوچ بیش نیست.یک کاروان، یک ماه در راه است تابه شام برسد ویک ماه هم در راه خواهد بود یابه مکه بازگردد، و آیا محمد می تواند این راه دور رایکشبه‌برود وبیاید؟»

ازنوشته های مورخان‌پیداست که در پی این فرمایش پیامبر ، حتی گروهی از مسلمانان نیز از دین برگشتند . ابن‌اسحق بنقل قول‌از« عایشه» که بعدها باپیامبر مزاوجت کرد ـ روایت میکند:

« پیکرپیامبر خدا در همان‌جایی که بود ، ماند اما خدای بزرگ ، روح رسول خودرا شبانه به آسمان برد.»

ابن‌اسحق ، فشرده‌یی ازین رویداد را که گفت وگو درباره چگونگی و چند و چون آن تا امروزنیز در میا ن‌علماء دینی ادامه دارد ـ می نویسد و می افزاید:«پیامبر چه بیدار بوده چه خواب ،این رویداد سراپاحقیقت بود و بالفعل و عملا رخ داد.»

● ● ●

سال۶۱۹میلادی، برای پیامبر خدا، سالی‌دردآلودواندوهبار بود.

نخست این که خدیجه‌چشم از جهان فرو بست . خدیجه ۹ سال تمام‌ازآغاز دوران پیامبری محمد «ص» ، محرم و سنگ صبور شوی خـود بود ، در برابر دشواریهایی که‌یکی‌پس از دیگری پدید می آمد ، به او دلگرمی و نیرو میداد،در حالی که مایه های نومیدی بنظر بی پایان بود ، خدیجه بامهربانی و دلسوزی ، محمدرا امیدوار ساخت . ازهمین رو محمد تاپایان زندگانی،هرزمان از خدیجه ـ که ۲۴ سال تمام همسر وفادار او بودسخن‌می گفت، همواره از مهربانی آ ن‌زن شیر دل و صبور یاد میکرد.

اندکی‌بعد، بادرگذشت ابو طالب داغ دیگری بر دل محمد «ص» نشست.

هنگامی که ابوطالب در بستر آخرین بیماری‌خوداز مرگ‌هندان دور نبود، گروهی از برجستگان قریش‌ـازجمله « عتبه» و شیبه» پسران ربیعه،و ابوجهل ازخاندان بنی‌مخرزم، برسر بالین او به دیدارش رفتند.

بنابر نوشته«ابن‌اسحق »، آنان باابوطالب چنین گفتند:

متو خوب میدانی چه دردسری میان ما و برادر زاده تو هست. پس ازتو میخواهیم که اورا فراخوانی ، تاشاید باهم بسازشی برسیم، آنگاه ماواورا به خودش بگذاریم ، واو نیز مارا رها کند ودست از سرما بردارد.

«پیامبرخدا آمد. ابوطالب‌آنچه راشنیده بود ،باز گفت:

« محمد پاسخ داد:

« ـ (راه سازش این استکه) آنان تنها یک کلام را بر زبان آورند، این که:

(اشهدان لااله الاالله واشهد ان محمد رسول‌الله)

آنان‌که« دیدار ابوطالب آمده بودند ، اندکی یک دیگر را خیره خیره نگریستند و سرانجام گفتند:

«این مرد بر سر آن نیست که خواست مارا برآورد.»

. . .وبیدرنگ بادلخوری و آهسنگی خانه ابوطالب را ترک گفتند.

پیامبر بسی کوشید تا شاید ابوطالب این کلام آسمانی را بر زبان آورد اما پیر قریش خاموش ماندو کوچکترین واکنشی ننمود تاآن که دیده از جهان فروبست. بخوبی‌میتوان دریافت‌که ابوطالب شخصیتی‌جالب‌توجه داشته است، ومیباید‌او باید اندکی بیش‌بگویم.

در شماره آینده :

وشواریهای‌محمد «ص»در برابر دشمنان پس از مرگ ابوطالب

آگهی استخدام

به دونفر دوشیزه ویا بانو برای فروشندگی و چند نفر قفسه چین مرد جهت اشتغال در فروشگاه شرکت تعاونی مصرف کارکنان بانک رهنی ایران نیاز است .

داوطلبین به بانک‌رهنی ایران‌واقع درخیابان فردوسی اطاق شماره ۱۱۶ مراجعه فرمایند .

م الف ۱۱۳۰۹

جاودانگی

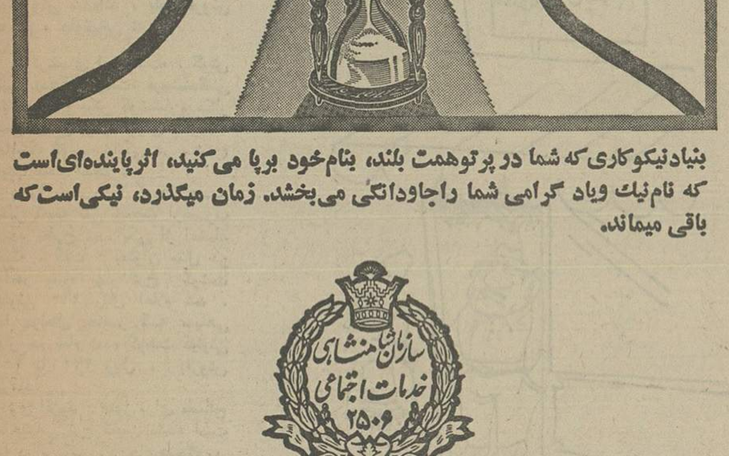

بنیادنیکوکاری‌که شما در پرتوهمت بلند، بنام‌خود برپا می‌کنید، اثرپاینده‌ای‌است که نام‌نیک ویاد گرامی شما راجاودانگی می‌بخشد. زمان میگذرد، نیکی‌است‌که باقی میماند.

سازمان شاهنشاهی خدمات اجتماعی ۲۵۰۰

جنبش ملی نیکوکاری

جنبش ملی نیکوکاری، با امکانات وسیع مشورتی و فنی آماده همکاری است تا خدمت نیکوکارانه شما زیرنظر وبنام‌خودشمابه بهترین نحوبه انجام برسد.

شماکه می‌خواهیدباایجادتأسیسات عام المنفعه‌بهداشتی‌ودرمانی، فرهنگی واجتماعی، بنیاد نیکوکاری برپاکنید از خدمات فنی و مشورتی کارشناسان سازمان‌شاهنشاهی خدمات‌اجتماعی بهره‌مند میشوید.

جنبش‌ملی‌نیکوکاری‌سازمان‌شاهنشاهی‌خدمات‌اجتماعی، روبروی موزه‌ایران‌باستان، ـ تلفن‌های: ۳۱۰۶۳۶-۳۱۰۶۳۷-۳۲۴۲۱

آگهی‌های رسمی شرکتها: تأسیس شرکتهای جدیدالتأسیس ● تغییرات اساسنامه شرکتها ● افزایش سرمایه ● تصمیمات جدید ● انحلال

آگهی تغییرات درشرکت سهامی خاص اصغرزاده ثبت شده بشماره ۱۶۸۸

۱ـ طبق صورتجلسه مجمع‌عمومی عادی‌سالیانه مورخ ۲ر۴ر۵۴ ترازنامه وحساب سود وزیان سال ۵۳ به‌تصویب رسید آقای احمد عقیلی بسمت بازرس اصلی آقای ویگن دانیلیان بسمت بازرس علی‌البدل برای مـدت یکسال انتخـاب شدند ۲ـ طبـق صورتجلسه‌مجمع‌عمومی‌عادی‌سالیانه مورخ ۲ر۴ر۲۵۳۵ ترازنامه وحساب سود وزیان ۵۴ به‌تصویب رسید آقایان مهندس‌حاجی اصغرزاده‌ـ مهندس سلیم اصغرزاده و فایق اصغرزاده بسمت اعضاء هیئت مدیره برای مدت دوسال و آقای احمد عقیلی بسمت بازرس اصلی‌و آقای‌ویگن دانیلیان‌بسمت‌بازرس علی‌البدل برای مدت یکسال انتخاب گردیدندو طبق‌تصمیم هیئت مدیره آقای مهندس حاجی اصغرزاده بسمت ریاست هیئت مدیره و مدیرعامل و آقای سلیم اصغرزاده بسمت نایب رئیس‌هیئت‌مدیره تعیین گردید حق‌امضای اسناد مالی و تعهدآور بامدیر عامل باتفاق یکی از اعضاء هیئت مدیره بامهر شرکت معتبر خواهد بود و امضاء اوراق و اسناد غیرمالی باهریک از اعضاء هیئت مدیره بامهر شرکت خواهدبود هریک‌ازصاحبان امضاء میتوانند حق‌امضاء خودرا وکالتا به‌مدیر دیگرو اگذار نمایند روزنامه اطلاعات‌جهت درج آگهی‌ها تعیین شد .

مدیرکل ثبت شرکتها و مالکیت صنعتی ـ یحیی مدنی
آ ـ ۸۲۳۹

آگهی تغییرات درشرکت‌سهامی میکده‌قزوین(خاص) ثبت شده بشماره ۱۵

طبق صورت جلسات مجمع عادی‌سالیانه وهیئت‌مدیره مورخ ۲۳ر۳ر۲۵۳۵ شرکت فوق تغییراتی بشرح زیر بعمل‌آمده است.

۱ـ ترازنامه عمل‌کرد سال۱۳۵۴ شرکت مطرح و مورد تصویب قرار گرفت .

۲ـ آقایان حیم و ابراهیم‌و عزیز و سعیدو عطاالله سیمانطوب بسمت عضو اصلی و علی‌البدل کلا برای مدت دو سال از ۳۱ر۴ر۲۵۳۵ لغایت ۳۱ر۴ر۲۵۳۷و آقایان منوچهربرو خیم بسمت بازرس اصلی وسلیمان ابراهیم نهورای بسمت بازرس علی‌البدل برای مدت یکسال از ۳۱ر۴ر۲۵۳۵ لغایت ۳۱ر۴ر۲۵۳۶ انتخاب شدند .

۳ـ روزنامه اطلاعات برای درج آگهی‌های شرکت تعیین‌شد.

۴ـ آقایان‌عزیزسیمانطوب‌بسمت‌رئیس‌هیئت‌مدیره و رحیم‌سیمانطوب بسمت نایب رئیس و ابراهیم‌سیمانطوب بسمت عضو اصلی هیئت مدیره و آقایان عطاالله و سعید سیمانطوب بسمت‌اعضاء علی‌البدل هیئت‌مدیره و آقای جلال رفائیل‌زاده بسمت مدیرعامل شرکت انتخاب گردیدند و امضاء وچکها و اوراق بهادار وتعهدات و قراردادها را دونفر از اعضاء اصلی بامهر شرکت و یا مدیر عامل باتفاق یکی ازاعضاء اصلی هیئت مدیره امضاء وبه مهر شرکت ممهور مینمایند مراسلات عادی شرکت‌بامضاء مدیرعامل‌یا رئیس هیئت مدیره به‌تنهائی معتبر خواهد بود.

خضر حیدری کفیل اداره ثبت‌اسناد قزوین
آ ـ ۸۲۴۵

آگهی شرکت فیشباك اندمور ایران (سهامی خاص) ثبت شده بشماره ۲۰۸۳۶

برابر صورتجلسه مجمع عمومی عادی سالیانه شرکت‌فیشباک اندمور ایران (سهامی خاص) مورخ ۲۳ر۴ر۲۵۳۵ ترازنامه و حساب سود و زیان شرکت مربوط به سال مالی ۲۵۳۴تصویب گردید و آقایان شاهرخ بهنام و پرویز جواهری برای مدت یکسال به ترتیب بعنوان بازرسان اصلی و علی‌البدل شرکت انتخاب شدند ضمنا روزنامه اطلاعات جهت درج آگهی های شرکت تعیین گردید.

م الف ۱۱۳۵۶

مدیر کل اداره ثبت شرکتها و مالکیت صنعتی . یحیی مدنی
آ ـ ۱۵۶۴۹

آگهی تغییرات در شرکت سهامی خاص مهندسین مشاور توسعه و عمران ثبت شده بشماره ۹۴۴۳

طبق صورت جلسه مورخ ۳ر۴ر۲۵۳۵ (۱۳۵۵) مجمع‌عمومی عادی سالیانه شرکت سهامی خـاص مهندسین مشاور توسعـه و عمران تغییرات زیر در شرکت نامبرده بعمل آمده:

۱ـ ترازنامه و حساب عملکرد سال ۱۳۵۴ شرکت به‌تصویب رسید.

۲ـ آقای منوچهر فرخ عامری بعنوان بازرس اصلی و آقای حسین علاقبند پیگاهی بعنوان بازرس علی‌البدل سال مالی جاری انتخاب شدند.

۳ـ روزنامه اطلاعات جهت درج آگهی های شرکت تعیین شد.

م الف ۱۱۳۶۰

اداره کل ثبت شرکتها و مالکیت صنعتی ـ یحیی مدنی
آ ـ ۲۵۷۶۱

آگهی تغییرات شرکت سهامی خاص ساختمانی و عمرانی اتوتهران ثبت شده بشماره ۱۴۶۵۵

بااستناد صورتجلسه مجمع عمومی عادی مورخ ۲۹ر۳ر۲۵۳۵ اولا ترازنامه سال مالی ۱۳۵۴ شرکت بتصویب رسید ثانیاآقای عبدالعلی ناوراف بسمت بازرس اصلی و آقای احمد روستابسمت بازرس علی‌البدل برای مدت یکسال تعیین شدند ثالثا روزنامه اطلاعات جهت درج آگهی های شرکت تعیین گردید .

م الف ۱۱۳۵۵

مدیر کل ثبتشرکتها و مالکیت صنعتی ـ یحیی مدنی
آ ـ ۱۵۶۵۰

آگهی تغییرات درشرکت سهامی خاص‌ای‌تونك ایران ثبت شده بشماره ۱۲۹۲۲

برابر صورتجلسه مجمع عمومی عادی مورخ ۱ر۴ر۲۵۳۵ شرکت مزبور .

۱ـ ترازنامه و حساب سود و زیان سال مالی ۱۳۵۴ به تصویب رسید.

۲ـ آقایان ناصر آذرافشار و پرویز پیدا به ترتیب بسمت بازرس اصلی و علی‌البدل شرکت برای مدت یکسال انتخاب شدند

۳ـ روزنامه اطلاعات جهت انتشار آگهی‌ها و اطلاعیه های شرکت تعیین گردید.

م الف ۱۱۳۵۱

مدیر کل ثبت شرکتها و مالکیت صنعتی
آ ـ ۱۵۶۶۹

آگهی تصمیمات درشرکت کارخانجات رادیو شهاب (سهامی خاص)ثبت شده بشماره ۹۲۲۷

برابر صورتجلسه مجمع عمومی عادی سالانه صاحبان سهام‌شرکت کارخانجات رادیو شهاب (سهامی خاص)منعقد در تاریخ نوزدهم‌تیر ماه ۲۵۳۵ تصمیمات زیر در شرکت نامبرده اتخاذ شده است :

۱ـ ترازنامه و حساب سودوزیان شرکت مربوط به دوره مالی منتهی به‌پایان اسفندماه ۲۵۳۴ بتصویب رسید ۲ـ آقایان حیدر رضا سلطانی وداود شمس بترتیب بسمت بازرس اصلی وبازرس‌علی‌البدل شرکت برای مدت یکسال انتخاب شدند۳ـروزنامه اطلاعات جهت‌درج آگهی ها واطلاعیه های شرکت تعیین گردید .

م الف ۱۱۳۶۲

مدیر کل ثبت‌شرکتهاو مالکیت صنعتی ـ یحیی‌مدنی
آ ـ ۱۵۶۶۳

آگهی شرکت سهامی‌خاص‌فران‌جردن‌کنستروکسیون ثبت شده بشماره ۲۰۸۳۸

برابر صورت جلسه مجمع عمومی عادی سالیانه شرکت سهامی خاص‌فران جردن کنستروکسیون مورخ ۲۴ر۳ر۲۵۳۵ ترازنامه شرکت مربوط به سال مالی ۱۳۵۴ تصویب گردید و آقایان دکتر یحیی‌زاده و فیروز سلیمی برای مدت یکسال به ترتیب بعنوان بازرسان اصلی و علی‌البدل شرکت انتخاب شدند . ضمنا روزنامه اطلاعات جهت درج آگهی های شرکت تعیین گردید .

۱۱۳۵۷

مدیر کل اداره ثبت شرکتها و مالکیت صنعتی ـ یحیی مدنی
آ ـ ۱۵۶۴۸

آگهی تصمیمات در شرکت بازرگانی شهاب ایران (شرکت سهامی خاص) ثبت شده بشماره ۲۳۰۵۸

برابر صورتجلسه مجمع عمومی عادی سالانه صاحبان سهام‌شرکت بازرگانی شهاب ایران (شرکت سهامی خاص) منعقد در تاریخ‌نوزدهم تیرماه ۲۵۳۵ تصمیمات زیر در شرکت نامبرده اتخاذ شده‌است :

۱ـ ترازنامه وحساب سودو زیان شرکت مربوط به‌دوره مالی منتهی به‌پایان اسفندماه ۲۵۳۴ بتصویب رسید ۲ـ آقایان مهندس بهمن ستاره وعبداله رام بترتیب بسمت بازرس اصلی وبازرس‌علی‌البدل شرکت برای مدت یکسال انتخاب شدند ۳ـ روزنامه اطلاعات جهت درج آگهی ها واطلاعیه‌های شرکت تعیین گردید .

م الف ۱۱۳۶۱

اداره کل ثبت شرکتها ومالکیت صنعتی
۱ـ ۱۵۶۶۲

آگهی تغییرات شرکت سهامی خاص ژنرال الکتریك ایران ثبت شده بشماره ۹۸۲۲

باستناد صورتجلسه مجمع عمومی عادی مورخ ۳۱ر۳ر۲۵۳۵ اولا ـ ترازنامه سال مالی ۱۳۵۴ شرکت به تصویب رسید ثانیا ـ آقای احمد روستا بسمت بازرس اصلی و آقای عبدالعلی ناوران بسمت بازرس علی‌البدل برای مدت یکسال انتخاب شدند ثالثا ـ روزنامه اطلاعات جهت درج آگهی های شرکت تعیین گردید .

م الف ۱۱۳۵۴

مدیر کل ثبت شرکتها و مالکیت صنعتی ـ یحیی مدنی
آ ـ ۱۵۶۷۲

آگهی تغییرات شرکت سهامی خاص اتوتهران ثبت شده بشماره ۱۸۶۴

باستناد صورتجلسه مجمع عمومی عادی مورخ ۳۰ر۳ر۲۵۳۵ اولا ترازنامه سال مالی ۱۳۵۴ شرکت به تصویب رسید ثانیا ـ آقای احمد روستا بسمت بازرس اصلی و آقای عبدالعلی ناوران بسمت بازرس علی‌البدل برای مدت یکسال تعیین شدند ثالثا ـ روزنامه اطلاعات جهت درج آگهی های شرکت انتخاب گردید .

مدیر کل ثبت شرکتها و مالکیت صنعتی ـ یحیی مدنی
آ ـ ۵۶۷۱

آگهی شرکت حفاری سد ایران (سهامی خاص)ثبت شده بشماره ۱۷۰۱۴

برابر صورتجلسه هیئت مدیره شرکت حفاری سد ایران (سهامی خاص) مورخ ۱۵ر۳ر۲۵۳۵ نشانی شرکت از محل سابق به تهران خیابان پهلوی ـ خیابان توانیر (ایوبی)شماره۳ منتقل گردید.

الف ۱۱۳۵۰

مدیر کل اداره ثبت شرکتها و مالکیت صنعتی ـ یحیی مدنی
آ ـ ۱۵۶۶۸

آگهی انتخاب اعضاء هیئت مدیره و تغییرات دیگر در شرکت سهامی خاص گروه پزشکی بهزیست بیمارستان وزایشگاه امید ثبت شده بشماره۱۵۲۴۷

برابر تصمیم مجمع عمومی عادی مورخ ۳۱ر۲ر۱۳۵۴ تغییرات‌زیر در شرکت نامبرده بعمل آمد .

۱ـ ترازنامه سال مالی ۱۳۵۳ بتصویب رسید .

۲ـ آقای دکتر هادی بیگدلی بسمت بازرس اصلی و آقای دکتر حمید صادقی بسمت بازرس علی‌البدل برای مدت یکسال انتخاب شدند .

۳ـ آقایان، دکتر سلیمان آزما ـ دکتر عباسعلی عیوضی ـ دکتر محسن تسلیمی ـ دکتر ایرج‌هروی ودکتر مرتضی شرکت‌بسمت اعضاء اصلی هیئت مدیره وآقایان، دکتر حمید صادقی ـ دکتر منصور وفا ـ دکتر چنگیزخلیلی‌بسمت اعضاءعلی‌البدل هیئت مدیره برای‌مدت دوسال انتخاب گردیدند .

۴ـ بموجب صورتجلسه هیئت مدیره مورخ۳۱ر۲ر۱۳۵۴ آقای‌دکتر سلیمان آزما بسمت رئیس هیئت مدیره و آقای دکتر عباسعلی‌عیوضی بسمت مدیر عامل وآقای دکترایرج هروی بسمت نایب رئیس‌هیئت مدیره برگزیده شدند. کلیه اوراق و اسنادبهادار از قبیل چك ـ سفته‌ـبرات واسناد تعهدآور و رسمی وغیره با امضای مدیر عامل (آقای دکتر عباسعلی عیوضی) ورئیس هیئت مدیره (دکتر سلیمان آزما) متفقا با مهرشرکت در غیاب مدیرعامل آقای دکتر محسن تسلیمی و در غیاب رئیس هیئت مدیره آقای دکترایرج هروی می ـ توانند اوراق واسنادبهادار و چکهاو سفته ها واسناد تعهدآورورسمی را امضاء نمایند .

۵ـ روزنامه اطلاعات جهت‌درج ونشرآگهی ها تعیین شد.

م الف ۱۱۳۶۵

اداره کل ثبت شرکتها ومالکیت صنعتی
۱ـ ۱۵۶۷۴

آگهی تصمیمات در شرکت سیمان تهران (شرکت سهامی عام)ثبت شده بشماره ۴۵۰۳

طبق صورتجلسه مورخ ۸ر۴ر۲۵۳۵ مجمع عمومی عادی سالانه تصمیمات زیر در شرکت نامبرده اتخاذ گردید :

۱ـ ترازنامه و حساب سود و زیان سال ۲۵۳۴ شرکت به رسید .

۲ـ آقایان احمد حسینی جهرمی و محمد مهدی لاری‌زاده بسمت بازرسان اصلی و آقایان ابدال بختیار بختیاری و هوشیار اشرف بسمت بازرسان علی‌البدل برای‌سال ۲۵۳۵ انتخاب‌شدند.

۳ـ روزنامه اطلاعات ، کیهان و رستاخیز بعنوان روزنامه کثیرالانتشار جهت درج آگهی‌های شرکت تعیین شد.

م الف ۱۱۳۵۹

مدیر کل ثبت شرکتها و مالکیت صنعتی ـ یحیی مدنی
آ ـ ۱۵۶۴۶

آگهی تغییرات در شرکت‌سهامی حمل‌ونقل بین‌المللی پارا ثبت شده بشماره ۹۰۴۵

باستناد صورتجلسه مجمع عمومی عادی‌مورخ ۱۷ر۴ر۲۵۳۵ تصمیمات زیر اتخاذ شد ۱ـ ترازنامه سال ۱۳۵۴ به تصویب رسید ۲ـ آقای انور حمیدی بسمت بازرس اصلی و آقای مهدی حمیدی بسمت‌بازرس علی‌البدل برای‌مدت یکسال انتخاب شدند ۳ـ مجمع روزنامه‌اطلاعات رابرای درج آگهی ها تعیین‌کرد ۴ـ طبق تصمیم مجمع عمومی فوق‌ـ العاده مورخ۱۷ر۴ر۲۵۳۵ تغییرات زیر بعمل آمد ۵ـ آقایان حاج سیدعلی روح‌الامین وخانم عذرا شاکرین ومهندس احمدروح‌الامین بسمت اعضای اصلی هیئت مدیره شرکت برای مدت دو سال‌انتخاب شدند ۶ـ ماده ۳۶ اساسنامه بشرح مندرج در صورتجلسه اصلاح گردید ماده ۳۶ـ حق‌امضای کلیه اسناد مالی واداری شرکت با امضاء مدیر عامل بتنهائی بامهر شرکت میباشد ۷ـ طبق‌صورتجلسه هیئت مدیره مورخ۱۷ر۴ر۲۵۳۵ آقای حاج سیدعلی روح‌الامین بسمت رئیس هیئت مدیره خانم عذراشاکرین بسمت نایب رئیس هیئت‌مدیره آقای مهندس احمد روح‌الامین بسمت مدیر عامل شرکت انتخاب شدند ۸ـ هیئت مدیره کلیه حقوق واختیارات خودرا طبق ماده ۳۷ اساسنامه به‌آقای مهندس احمد روح‌الامین واگذارنمود،

م الف ۱۱۳۶۴

مدیرکل ثبتشرکتها ومالکیت صنعتی ـ یحیی مدنی
۱ـ ۱۵۶۶۷

آگهی تغییرات در شرکت سهامی عام بانك توسعه و سرمایه گذاری ایران ثبت شده بشماره ۱۷۲۰۳

باستنادنامه شماره ۳۵ر۵۵۷۲ـ ۱۶ر۴ر۲۵۳۵ مستند بصورتجلسه هیئت مدیره بانك توسعه وسرمایه‌گذاری ایران وصورت جلسه‌مجمع عمومی عادی سالانه صاحبان سهام بانك مزبور وصورت جلسه مجمع عمومی فوق‌العاده صاحبان سهام شرکت فوق هردو منعقد در تاریخ ۸ر۴ر۲۵۳۵ تغییرات زیر در بانك مزبور بعمل آمد. ۱ـ پنجاه درصد سرمایه تعهد شده بانك به مبلغ یك میلیارد وپنجاه میلیون ریال تماما وصول ودر حساب سرمایه بانك منظور گردید ۲ـ طبق‌تصویب مجمع عمومی فوق‌العاده صاحبان سهام بانك مبلغ یکصدو پنج میلیون ریال از مانده حساب سود تقسیم نشده محالهای قبل‌به سرمایه بانك اضافه و بحساب سرمایه منظور گردید مبلغ افزایش سرمایه و سرمایه تعهدی بموجب گواهی شماره ۱۷۵۵ ببانك مرکزی‌ایران تودیع گردیده است ومواده ۶ اساسنامه بشرح ذیل‌اصلاح‌گردید (سرمایه بانك مبلغ۲ر۲۰۵ر۰۰۰ر۰۰۰ ریال است که به هو میلیون‌و دویست و پنجهزار سهم بانام یکهزار ریالی تقسیم وتماما‌پرداخت شده است ۳ـ ترازنامه سال‌مالی ۲۵۳۴ تصویب گردید ۴ـ آقای نصرالله مختار بسمت بازرس اصلی‌و آقای بایرون نلسون بسمت بازرس علی‌البدل بانك برای مدت یکسال انتخاب شدند ۵ـ روزنامه های اطلاعات‌تو کیهان جهت‌درج آگهیهای مربوط بصاحبان سهام‌بانك تعیین گردید ۶ـ مواد ۶وتبصره یك ذیل آن و۱۱و۳۲اساسنامه بشرح مندرج در صورت جلسه مجمع عمومی فوق‌العاده اصلاح گردید وذیل ثبت از لحاظ افزایش سرمایه در تاریخ۲۱ر۴ر۳۵تکمیل گردید .

م الف ۱۱۳۶۷

مدیرکل ثبتشرکتها ومالکیت صنعتی ـ یحیی مدنی
۱ـ ۱۵۶۷۵

آگهی تغییرات شرکت سهامی خاص چای کلکته ثبت شده بشماره ۹۹۸۱

برابر تصمیم مورخ۲۷ر۳ر۲۵۳۵ مجمع عمومی عادی تغییرات‌زیر در شرکت نامبرده بعمل آمده ۱ـ ترازنامه وحساب‌سودوزیان‌سال مالی ۲۵۳۴ (۱۳۵۴) شرکت‌تصویب شد ۲ـ آقایان حسین‌مسگرزاده وجعفر یزدی زاده شتربانی و محمدعلی مسگرزاده برای مدت دو سال بسمت اعضاء هیئت مدیره شرکت انتخاب شدند ۳ـ آقای عباس مسگر زاده بسمت بازرس اصلی وآقای غلامحسین مسگرزاده بسمت بازرس علی‌البدل شرکت برای مدت یکسال انتخاب شدند۴ـ روزنامه اطلاعات برای درج‌آگهی های شرکت تعیین شد ۵ـ طبق تصمیم هیئت مدیره مورخ۲ر۲ر۲۵۳۵ آقای حسین مسگرزاده‌بسمت رئیس هیئت مدیره ومدیر عامل شرکت انتخاب شدند وحق‌امضاء کلیه اوراق و اسناد باهریك از اعضاء هیئت مدیره منفردا وبامهر شرکت خواهدبود .

م الف ۱۱۳۶۳

مدیرکل ثبتشرکتها ومالکیت صنعتی ـ یحیی مدنی
۱ـ ۱۵۶۶۴

ایهاالناس سیگارنکشید!

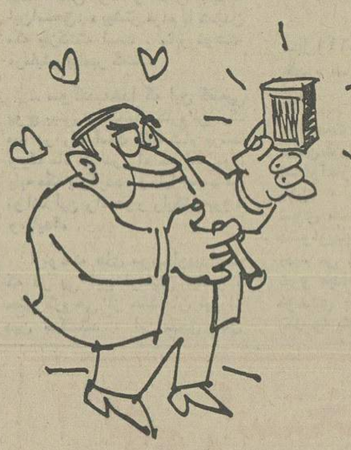

شیراز- اخیرا در شیراز کبریتی به بازار آمده که ، دغدغه و نگرانی خاطر کلیه پزشکان و دانشمندان دنیا را ازبابت مضر بودن سیگار ، رفع کرده‌است !

در دوره‌یی که‌علم پزشکی مرتب و مکرر درپی کشف و ثبوت مضرات‌دخانو قدغین است، و هی‌شعار پشت شعار، سفارش سی سفارش، که ایهاالناس سیگارنکشید، چپق نکشید، پیپ دود نکنید، والا سرطان سینه و حنجره میگیرید، روی نوعی کبریت شعار شاعرانه‌یی چاپ شده که«سیگار... زندگی رالذت‌بخش میکند».

- البته این لذت سوای لذتیست که جماعت از بلعیدن دودا تومبیل های گازوئیلی داخل شهر، میبرند، وبجز عشقی است که با مصرف فلان پودر رختشویی یا فلان‌عطر، می‌کنند!

صاحب آژانسی که روی قوطی کبریت، برای سیگار تبلیغ میکند، بایدآدم واردی باشد، چون کبریت ،بخصوص، کبریتهای بهلی علاوه بر کاربرد اصلی خود، دلپول خوبدرآمیز بازی می‌کند به این ترتیب‌بسته کبریت هنگام خرید خیلی زود در جیب می آقا یاآقاپسر ، خانم یا دختر خانم ، جای میگیرد.

خبرنگار اطلاعات در شیراز که از بابت ،تبلیغ مصرف سیگار خیلی‌دلواپس شده نوشته است : اگر سیگار کشیدن لذت زندگی را بیشتر میکند، خوبست‌صاحب آژانس کارخانه داران بعضی از کشورها راکه در پشت پاکت‌های سیگار مضربودن و سرطان زائی‌سیگار راتاکید میکنند از اشتباه دربیاورد، اگرنه ازاین قبیل‌تبلیغات ناصحیح جلوگیری شود،وگرنه ممکنست‌در آینده ،عکس یك منقل و متعلقات آن را هم روی کبریت کلیشه کنندو زیرش بنویسند، لذت زندگی یعنی‌این !

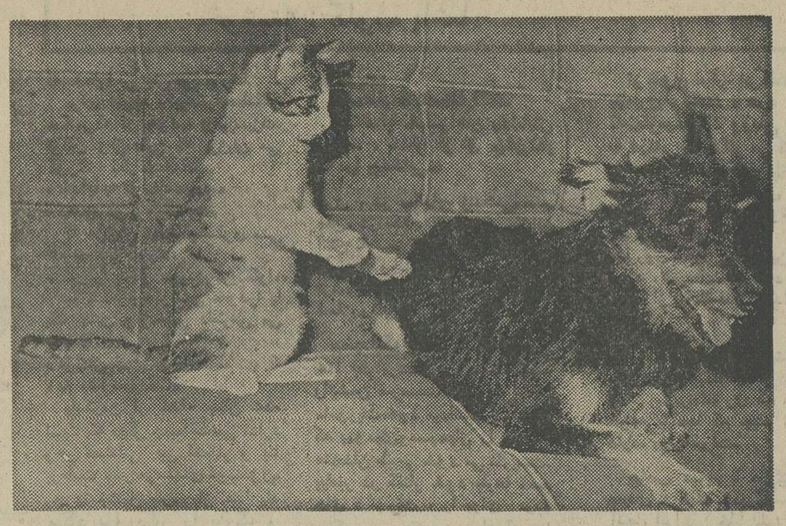

این سك‌وگربه سرانجام به‌صلح پایدار بعدازجنك خانگی دست یافته‌اند !

آبادان- حتما این اصطلاح‌معروف را شنیده‌اید که: « مثل سك وگربه بهم‌می‌پرند. »

منظور ازاین اصطلاح اشاره به دشمنی طبیعی سك‌وگربه است. ولی در این دوره که بگفته غزلسرای شیرین سخن شیراز «نوبت صلح است و دوستی و ...» این سك‌و گربه دریکی از خانه های‌آبادان علیرغم جنك خانگی لبنان ، همزیستی مسالمت آمیزدارند وبه صلح پایدار بعد از یك‌جنك ، دست یافته‌اند. عکس راآقای علی امانی یکی از خوانندگان عزیزاطلاعات ودرآبادان فرستاده وچون جالب بنظر می‌رسد چاپش کردیم.

پرواز سوسك‌ها جالبتر از فیلم سینما است !

گچساران -خبرنگار اطلاعات : گچساران است و فقط یکسینما که تنها محل سرگرمی و تفریح مردم شهر است .اهالی گچساران هروقت بخواهند مهمانان خود و ساکنین دیگر شهرستانها را که به گچساران سفر میکنند ،بسینما ببرند ، یک ساعت زودتر ازشروع فیلم ، خود را بسالن سینما می رسانند .

البته این جذابیت و جالب بودن فیلم یادکور و صندلیهای راحت سالن نیست که تماشاگران را زودتر از موعد مقرر به سالن سینمای گچساران‌میکشاند،فیلمهای این سینما مربوطبه دوران‌سینمای صامت است و صندلیهای سالن هم با تماشاچیان و لباسهای‌آنها سرجنگ و ستیز دارد.

لیکن آنچه مردم گچساران و مهمانانشان را زودتر از موعد بسالن سینمامیکشاندپروازسوسکها از این سوبه آسوی سالن سینما است که خیلی تماشائی‌تر ازفیلم است . درسالن سینما گچساران سوسک ها جولان می دهند و چنان جولانی که مسلمان نشنود، کافر نبیند . اما مردم گچساران میبینند و دچار زحمت میگردندو در مقابل مهمانانشان شرمنده میشوند . مسئولان‌امر و متصدیان مربوط هم می‌شنوند و .... معلوم نیست و چرااقدام نمیکنند ودم برنمی‌آورند.

دراهواز درختها ایستاده میمیرند

اهواز - در گرمای داغ تابستان اهواز وجود تکدرخت وحتی یك برگ سبز هم غنیمت است ، لیکن در حالیکه اهواز شدیدا به فضای سبز نیازدارد، شاخه های بیشتر درخت های کنار خیابان‌ها بوسیله‌اتوبوس ها یا تعمدا بوسیله افراد و مغازه دارانی که میخواهند تابلوی مغازه‌شان جلوه‌ای داشته باشد، قطع میشود!

خبرنگار اطلاعات در اهواز مینویسد :گاهی اتومبیل‌ترمز بریده و فرمان از کف داده‌ای به درخت های کنار خیابان‌می زندو درخت ها را از ریشه‌درو میکند ، یا افرادی برای‌جلوه‌گری نمای‌ساختمان وجلوگیری از پارك اتومبیل ها در سایه درختان مقابل مغازه خوددرخت ها را می‌خشکانند ومیاندازند.

درحالیکه از نظر قانون قطع درخت جرم است و در اهواز به این کیفیت درخت ها ایستاده میمیرند.

بدنیست اگرشهرداری اهواز پلیس فضای سبز داشته باشد تا مانند پلیس ساختمان، از خلافکاریهائی که‌در موردفضای سبز شهرت میگیرد جلوگیری کنند .قانظر مسئولان امر چه باشد.

چاله«نان‌وآب‌دار» درچهارراه‌زور!

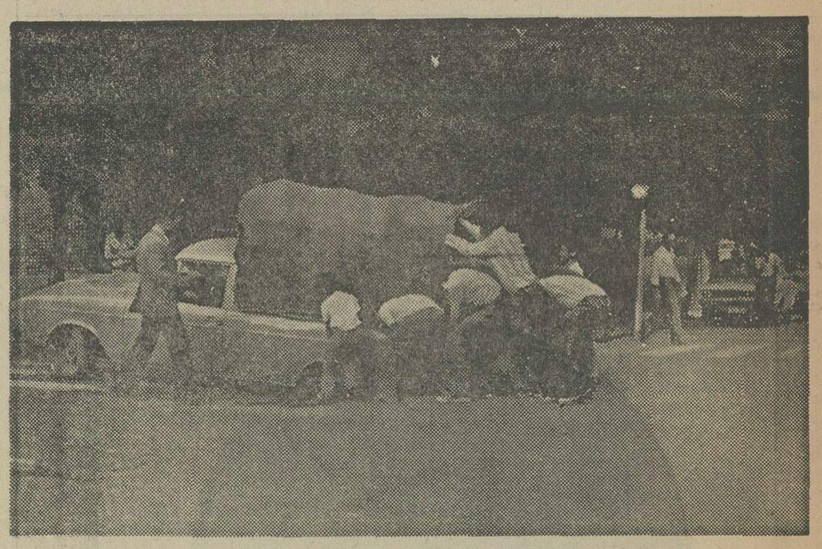

صحنه‌یی همیشگی درچهارراه‌زور!

خرم‌آباد - یک چهار راه در خرم‌آباد هست که اهالی اسمش را چهار راه زور گذاشته‌اند. در چهار راه زور هرکس در هر روز و هرساعت که بگذرد عده‌یی رادر حال زور دادن میبیند و اتومبیلی را در وسط یک چاله «نان‌و آب دار»!

(البته دلیل نان و آب‌داربودن چاله ، اینست که ، هم همیشه داخل آن مقداری‌آب جمع‌میشود، هم عده‌یی حرفه‌یی کم و بیش نانشان از طریق بیرون آوردن اتومبیلها از چاله تامین میشود!) باری از مطلب دور نشویم و برگردیم وسط چاله . طبق‌آماری که خبرنگار اطلاعات در خرم‌آباد داده است روزانه بطور متوسط ۸ تا ۱۰ اتومبیل داخل این‌چاله می‌افتد . اتومبیلها خسارت مالی میبینند، رانندگانش‌خسارت‌روحی، اما انگار نه انگار که این چاله بالاخره باید پرشود

سوپرمارکت به‌فرش‌فروشی مبدل شد

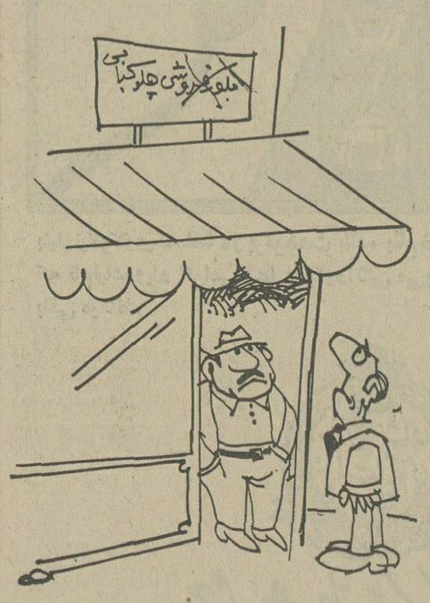

سنندج - تنهاسوپرمارکت‌بزرگ شهر که مجهز به سردخانه و وسایل دیگر بود ، به قالی‌فروشی مبدل شده ، پرتقال فروشها ، بلورفروش شده‌اند ، بلور فروش ها هم ، چلوکبابی !

به نرخهای اعلام شده ، گوش کسی بدهکار نیست، فروشندگانی هم که کم و بیش گوششان‌بدهکار است جنس برای فروش ندارند . کمااینکه لوازم خانگی در سنندج نایاب شده است .

بدنبال مطلب بالا که در جلسه اخیر کمیته ملی حمایت ازمصرف کننده مطرح شد، یکی از اعضاء کمیته ، گفت : بعنوان مثال در اواخر سیاه بهار نرخ گوشت کیلوئی ۱۶۰ ریال اعلام شد ، اما درحال حاضر که سیاهی بهار هم تمام شده گوشت کیلوئی ۲۰۰ تا ۲۲۰ ریال ، بفروش میرسد.

وی افزود : هنوز برای مصالح ساختمانی نرخ تعیین نشده است اما دراین‌یکمورد جای‌هیچگونه نگرانی باقی نیست ، چون چه نرخ تعیین شود ، چه نشود ، مصالح وجود ندارد !

ایرانی! ایران را بشناس

اطلاعات

مجله **دختران و پسران** بمناسبت آغاز انتشار نیم‌قرن دوم روز نامه اطلاعات مسابقه‌عظیم ایرانی، ایران را بشناس راهمراه باجوایزی ارزنده اعلام میدارد

۱۵۵ جایزه برای ۱۵۵ نفر

۵۰ دوچرخه دخترانه و پسرانه ۵۰ دوربین عکاسی

۵۰ قلم خودنویس تمام طلا ۵ دستگاه رادیو ضبط

مجله اطلاعات دختران و پسران بمناسبت آغاز نیم قرن دوم انتشار روزنامه اطلاعات مسابقه‌ای جالب همراه با جوائزی ارزنده تحت عنوان ایرانی، ایران را بشناس را امروز مدت ۶ شب متوالی در روزنامه اطلاعات منتشر مینماید.

همانطور که از جدول یا بعبارتی از کوپن سئوالات این مسابقه مشهود است ده سئوال با سه پاسخ مطرح شده که یکی از این پاسخها صحیح میباشد و شما برای دست یابی به سئوالات صحیح این مسابقه باید ویژه نامه ۲۸ هزارروزتاریخ ایران و جهان را که هر شب ضمیمه روزنامه اطلاعات منتشر میشود مطالعه نمائید.

توصیه ما اینست که به پاسخها هرگز از روی شانس و حدس جواب ندهید.

شرایط شرکت:

برای شرکت در این مسابقه هیچگونه شرایطی اعم از سنی و شغلی در نظر گرفته نشده و عموم هموطنان عزیز میتوانند در مسابقه ایرانی، ایران را بشناس شرکت نمایند.

ارسال کوپن مورد نظر است

بخاطر اینکه هرچه زودتر و در حداقل زمان ممکنه کار بررسی نامه‌ها را بپایان برسانیم و برندگان را مشخص و اعلام کنیم. کوپنی را که حاوی سئوالات و پاسخها میباشد و در این صفحه مشاهده میکنید منتشر نموده‌ایم و توجه شرکت کنندگان گرامی را باین مهم جلب مینمائیم که حتما پاسخهای صحیح را باید در روی این کوپن و با علامت × مشخص کنید و از نوشتن پاسخها در روی کاغذهای معمولی خودداری نمائید، در غیر اینصورت از شرکت در مسابقه محروم خواهید شد.

فرصت برای ارسال پاسخها:

مسابقه ایرانی، ایران را بشناس مجله اطلاعات دختران و پسران در تاریخ ۱۴ مرداد بپایان میرسد و شما یکهفته فرصت دارید نامه‌های خود را حداکثر تا ۲۱ مرداد بدفتر مجله اطلاعات دختران و پسران ارسال دارید.

اسامی برندگان

اسامی برندگان ۱۵ روز بعد از پایان مسابقه در مجله اطلاعات دختران و پسران و روزنامه اطلاعات منتشر خواهد شد.

تلفن راهنما

بخاطر اینکه شرکت کنندگان در این مسابقه بزرگ با هیچگونه مشکلی مواجه نشوند دو شماره تلفن ۳۲۸۳۷۹ و ۳۱۱۰۷۸ را در نظر گرفته‌ایم و شرکت کنندگان عزیز میتوانند صبحها از ساعت ۹ الی ۱۱/۵ و بعد از ظهرها از ساعت ۲ الی ۵ بعد از ظهر با این شماره تلفن تماس بگیرند و سئوالات و مشکلات خودشانرا مطرح نمایند.

جوائز مسابقه:

برای مسابقه ایرانی، ایران را بشناس مجله اطلاعات دختران و پسران ۱۵۵ جایزه بشرح زیر تعیین گردیده:
۵۰۰ دوچرخه دخترانه و پسرانه - ۵۰ دوربین عکاسی همراه با فلاش و فیلم رنگی - ۵۰ قلم خودنویس تمام طلا و ۵ دستگاه رادیو و ضبط.

کوپن سئوالات مسابقه ایرانی، ایران را بشناس مخصوص مسابقه مجله اطلاعات دختران و پسران بمناسبت آغاز نیم قرن دوم انتشار روز نامه اطلاعات

۱- مدیر روزنامه عروة الوثقی چه کسی بود؟		سیدجمال الدین		ملک المتکلمین		میرزا جهانگیر خان	
۲- حاجی شیخ احمد روحی کرمانی در کدام شهر کشته شد؟		تهران		تبریز		کرمان	
۳- روزنامه عروة الوثقی در کدام شهر خارجی چاپ می شد؟		لندن		نیویورک		پاریس	
۴- استعمال تنباکو را چه کسی در ایران تحریم کرد؟		سید عبداله بهبهانی		میرزای شیرازی		شیخ فضل اله نوری	
۵- سید جمال الدین اسدآبادی به کدام ملکه نامه نوشت؟		الیزابت		مارگریت		ویکتوریا	
۶- میرزا جهانگیرخان شیرازی مدیر صوراسرافیل در کجا به قتل رسید؟		باغشاه		باغ صبا		باغشمال	
۷- حاج سیاح محلاتی نویسنده چه کتابی است؟		سیاحت نامه		فرهنگ سیاح		خاطرات حاج سیاح	
۸- اسکلت سید جمال‌الدین اسدآبادی به کدام کشور حمل شد؟		افغانستان		پاکستان		عراق	
۹- بدستور چه کسی مجلس شورای ملی را به توپ بستند؟		مظفرالدینشاه		محمدعلی میرزا		ناصرالدینشاه	
۱۰- کدام پادشاه ایران غائله خزعل را در جنوب سرکوب کرد؟		نادرشاه افشار		قتلعیشاه قاجار		رضاشاه کبیر	

نام و مشخصات فرستنده

نام و نام خانوادگی.....

آدرس فرستنده

کوپن بالا را پس از پر کردن حداکثر تا ۲۱ مرداد به نشانی: تهران ۱۱ پستی- خیابان خیام- ساختمان روزنامه اطلاعات دفتر مجله دختران و پسران مسابقه (ایرانی، ایران را بشناس) ارسال دارید

اطلاعات

آگهی مناقصه نوبت دوم

واحد صنایع‌چوب اسالم وابسته بشرکت چوکا رنگ آمیزی ۱۸ دستگاه ساختمان های نوساز وچند دستگاه ساختمانهای مسکونی خودرا بمناقصه میگذارد .

داوطلبین شرکت در مناقصه میتوانند برای دریافت برگ شرایط مناقصه و بازدید از ساختمانهای نوساز و مسکونی به‌دفتر مرکزی واحد صنایع چوب اسالم واقع در ۶۰ کیلو متری جاده بندر پهلوی و آستارا مراجعه و پیشنهاد خودرا براساس مفاد مندرج در برگ شرایط مناقصه باقید قبول‌امضاء شده بانضمام پرداخت‌معادل ۲۰٪مبلغ‌پیشنهادی بعنوان سپرده درحساب جاری ۲۰۰۳ واحدتزد بانکملی‌ایران شعبه کارخانجات چوب‌بری اسالم در پاکت‌لاک ومهر شده حداکثر تاساعت ده (۱۰) صبح روز ۲۵۳۵٫۱۶/۰ بدفتر واحد صنایع چوب اسالم تسلیم و رسید دریافت نمایند پیشنهادات رسیده در ساعت ۱۰ صبح همانروز باز و قرائت خواهد شد واحد صنایع چوب اسالم در ردو قبول پیشنهادات مختار میباشد .

هزینه های متعلقه اعم از مالیات و بیمه و سایر هزینه‌های قانونی بعهده برنده مناقصه میباشد و احد اسالم حق دارد میزان مناقصه را تا ۲۵٪ اضافه ویاکسر نماید .

سرپرست
هوشنگ عطارزاده

T-۳۶۲۱

نیازمندیهای اطلاعات

برای دادن آگهی تلفنی باشماره‌های ذیل تماس حاصل فرمائید

تلفنهای: ۳۱۱۲۳۰-۳۱۱۲۲۹

آپارتمان‌فروشی

آپارتمان فروشی وزراء بخارست یوسف اباد گاندی جردن عباس آباد
آپارتمان‌از ۴۵۰ هزارتومان ببالا موجود تلفن ۶۲۲۳۷۴۶ و ۶۲۷۳۹۴ و ۶۲۴۷۳۱ ۲۰-۱

آپارتمانی ۳اطاق‌و هال و کلیه سرویس باحیاط در نزدیکی شهیادبه قیمت ۲۲۵ هزارتومان آماده فروش یا معاوضه باهر نوع خانه تلفن ۹۳۹۸۵۸ ۲-۱

سیدخندان
آپارتمان فروشی از ۳۳۰ الی ۳۶۰هزار تومان نصف نقدبقیه بابدهی بانکی ۲۳۶۶۶۲ ۱-۱

آپارتمان شخصی ساز ۳ اطاق خوابه باانباری پارکینگ ۲۳۰ متر در داودیه خیابان ظفر ۸۴۴۰۲۳ و ۸۴۵۷۰۱ ۱۵-۱

یکدستگاه آپارتمان ۲ اطاق خوابه در پهلوی مقابل پارک شاهنشاهی ۸۴۵۷۰۱ و ۸۴۴۰۲۳ ۱۵-۱

اکازیون جدید
آپارتمان های ۳ و ۴و ۵ اطاقی باحیاط و شوفاژ روشن وپارکینگ بقیمت های ۲۷۵ و ۳۵۰ و ۴۰۰ و ۴۵۰ هزار تومان بفروش میرسد تلفن ۷۹۵۷۷۱ و ۷۹۱۵۵۴ ۵-۱

آپارتمان بسیار لوکس بعلت مسافرت بدون واسطه فورا بفروش می رسدتلفن ۸۳۹۶۵۸ از ساعت ۵ تا۸ بعد ازظهر ۱۰-۱

فروش اپارتمان و مستغلاتی‌با شوفاژ روشن موکت سرویس کامل تهران پارس ۷۸۲۱۲۸ ۱۵-۱

آپارتمان ۳طبقه میدان شهیاد جنوبی۶۶۷۷۰۱

چاتانوگا مقابل پارك شاهنشاهی
کوی شناسا پلاک ۵۰ آپارتمان ۲اطاق خوابه باسرویس کامل پارکینگ تلفن ۶۳۲۸۰۸ بعد از ظهر ۱الی ۵ ۳-۱

آپارتمان
فروشی در شمال شهر موجود است تلفن ۸۴۲۸۸۴

یك بلوك چهار طبقه
شامل ۱۳ دستگاه آپارتمان مهندسی ساز واقع‌درسیدخندان‌شامل دو اطاق‌خواب‌وسرویس کامل ایرانی و فرنگی‌و پارکینك اختصاصی یکجا آماده فروش می‌باشد تلفن ۶۳۶۰۸۱

در خیابان روزولت
آپارتمان طبقه دوم دارای ۲ اطاق خواب با تجهیزات و سرویس کامل ۳۷۰ هزارتومان تلفن ۸۳۲۹۱۴ ۲-۱

جاده‌قدیم شمیران کوچه سهیل اسپهای کوچه آپارتمان رهی – اجاره فروشی موجودمیباشد تلفن ۸۵۹۶۴۸

تهرانپارس اپارتمان ۴ اطاقه مجهز تلفن ۷۸۳۵۸۰ ۲-۱

اکازیون
یکدستگاه آپارتمان ۲ اطاق خوابه مجهز به شوفاژ ، کولر، موکت و پارکینگ و فیش تلفن بین نادرشاه و آبان شمالی کوچه هشتم‌با ۱۶۰۰۰۰ تومان وام بانکی بفروش می رسد تلفن ۸۹۸۱۸۴ ۲-۱

آپارتمان
۳و ۴ و ۵ اطاقه باقیمت مناسب نقد و اقساط تلفن ۷۹۴۶۵۴ ۱-۱

آپارتمان یک اطاق خوابه ۹۰ متری‌باشوفاژکاخ شمالی‌نرسیده به‌میدان کاخ نوری‌نقدا مقطوع ۳۷۰۰۰۰ تومان ۶۲۹۷۵۹ ۳-۱

آپارتمان۲ اطاق خوابه‌پذیرائی باشوفاژ صبای شمالی نزدیک بزرگمهر ساختمان ۳۳ طبقه ۴ بفروش میرسد تلفن ۶۴۴۱۹۲ ۳-۱

عباس آباد
آپارتمان ۲اطاق با هال سرویس‌کامل‌پارکینگ آسانسور بقیمت ۴۰۰ هزار تومان‌فروشی ۸۵۳۸۰۷ ۲-۱

همه نوع آپارتمان خانه
وزمین برای فروش و اجاره موجود است تلفن ۸۳۲۴۴۰ ۱-۱

آپارتمان فروشی
چهارراه پهلوی اول امیریه کوچه اعتضادی ۸ دستگاه آپارتمان‌دو اطاق خوابه‌مهندسی سازتلفن ۶۶۱۸۷۰ و ۶۴۶۰۲۳ ۱-۱

قابل‌توجه آقایان‌پزشکان و مهندسین و صاحبان دفاتر و شرکتها
چند دستگاه آپارتمان بسیار لوکس با تجهیزات مدرن و سرویس های لازم در خیابان ۴۵ متری عباس آباد تک تک فروشی تلفن ۸۴۱۵۵۸ ۶-۱

در نصرت طبقه سوم آپارتمانی‌با کولرشوفاژ و تلفن موکت سرویس کامل به فروش می‌رسد تلفن ۹۳۸۹۰۰ ازساعت ۶ بعدازظهر ببعد

آپارتمان فروشی
طبقه سوم آپارتمان مشرف بر فضای‌وسیع با سرویس کامل‌وتلفن ساعت ۳ تا۸ بعدازظهر تلفن ۹۶۶۷۰۸

یوسف‌آبادآپارتمان های نوساز ۴ و ۵ و۶ اطاقه به ارزانترین قیمت‌تلفن ۶۲۲۳۸۰و۶۲۲۱۸۲

در بهترین نقطه تهران
آپارتمان های ۲اطاق خوابه باسرویس کامل و پارکینگ مجزا وانباری آماده فروش میباشد پهلوی مقابل پارک شاهنشاهی کوچه شناسا پلاک ۴۲ ۱۰-۱

اکازیون
آپارتمان۲اطاق خوابه بامبلمان کامل بعلت مسافرت در نارمک فوری بفروش میرسد از ۹ صبح تا۲ بعد ازظهر تلفن ۲۲۳۰۵۱ و ۲۲۳۵۶۴ ۳-۱

یکدستگاه آپارتمان مهندسی‌ساز مدرن ۱۴۰ متر زیر بنا دارای فیش تلفن کولر موکت پرده‌و شوفاژ در خیابان امیر آبادبالا تر از آریامهر بفروش میرسد باتلفن ۶۸۲۱۶۶ تماس بگیرید. ۱-۱

آپارتمان۲اطاقه‌سرویس موکت کاغذ دیواری نظام آباد چهار راه گلچین ۲۲۵۰۰۰ تومان ۷۶۶۷۳۵ ۳-۱

عباس‌آباد شمال‌شهر
آپارتمان ۳ و۴ و ۵ و ۶ اطاقی ۳۰۰ هزار تومان ببالا ۸۴۹۱۸۴ یکتا ۲-۱

خردمند شمالی
کوچه کیانی پلاك ۶
آپارتمان با ۳ اطاق خواب‌سالن ناهارخوری و پذیرائی سرویس کامل تمام مبله به خارجیان اجاره داده می شود ۸۲۱۱۹۹

آپارتمانهای
۳ و۴ و ۵ اطاقه درتمام نقاط شمالی تهران با قیمتهای مناسب‌بفروش میرسددفترجمشید‌تلفن
۹۲۸۰۸۲

خانه‌فروشی

خانه مستغلاتی کامل
دو طبقه ۱۵۰ متر زمین ۲۵۰ متر زیر بنا میدان کندی اقبال آشتیانی ۷۷۰ هزار تومان ۹۳۸۰۹۲ ۲-۱

۲ دانگ مشاع از ۶ دانگ یک قطعه زمین بمساحت ۶۰۰ متر باساختمان واقع در خیابان سعدی شمالی بالاتر از بیمه مقابل سینما ادئون بفروش می رسد تلفن ۲۷۹۸۱۱ ۲-۱

خانه‌ای‌بمساحت ۲۵۰ مترجنوبی کلنگی قابل‌سکونت دارای‌هشت اطاق جاده قدیم شمیران بالاتر ازسه‌راه تخت‌جمشید ۷۵۲۵۳۴ ۲-۱

خانه‌شخصی‌ساز۲طبقه
۵اطاقه کاملا مجهز ۱۷۰ متر و ۲۰۰ مترزیربنا واقع درفرح آباد ژاله بفروش میرسد تلفن ۸۵۱۸۱۵ ۳-۱

خانه‌ای در جمشیدآباد
شمالی بمساحت ۱۲۰ متری با ۵ اطاق و یک زیرزمین آب و برق تلفن‌کولر و کاغذ دیواری جهت فروش بعد ازظهر ها ساعت ۴الی ۷ باتلفن ۹۲۱۸۴۲ بابدهی‌بانکی‌یکصد هزار تومان ۱-۱

خانه فروشی دارای
۱۰ اطاق بمساحت ۲۳۰ متر واقع در سپه باآب و برق و تلفن کولر بمبلغ ۶۵۰ هزار تومان تلفن ۹۲۳۲۱۷ ۲-۱

خانه‌ای فروشی ۳٫۵ میلیون تومان خیابان پهلوی تلفن ۶۸۵۹۵۷ ۲-۱ آ-۳۵۸۵

سید خندان
پشت پارك کورش یك دستگاه منزل دو طبقه شمالی بمساحت ۳۲۰ متر ، دارای ۵ اطاق خواب به قیمت یك میلیون و ۴۳۰ هزار تومان تلفن ۸۴۵۸۱۳

یك‌طبقه‌مستغلات
با حیات و زیر زمین بزرك تلفن مستقل آبگرمکن گازی کولر و پرده های الوان بمبلغ ۶۰۰ هزار تومان بدون واسطه بفروش میرسد تلفن ۹۶۰۳۷۳ و ۹۷۴۶۷۸

خانه‌ای اندرونی بیرونی
بمساحت ۴۴۰ متر واقع در خیابان ناصر خسرو کوچه خدابنده‌لو ها. دارای ۱۰اطاق وچندزیر زمین دونبش بافیش تلفن و آب و برق کلنگی قیمت ۷۰۰ هزار تومان تلفن ۲۶۸۲۷۸ از ساعت ۴ بعد از ظهر ببعد. ۵-۱

سلطنت آباد
۳ طبقه مستغلاتی بمساحت ۵۱۳متر فروشی تلفن ۲۴۰۸۵۰ ۱-۱

ساختمان فروشی
۵طبقه‌مستغلاتی‌مهندسی ساز ۱۲۵۰ متر زیر بنا ۴۰۰ متر زمین شوفاژ روشن و تلفن نزدیك چهارراه‌پهلوی‌شاهرضا تخلیه بفروش میرسد تلفن ۶۴۰۵۹۳

خانه‌ای ۳ طبقه جنوبی– مستغلاتی– هر طبقه ۲ اتاق بزرگ ،هال ، انباری ،سرویس کامل کاغذ دیواری– ۲۶ × ۱۰ متر زمین ۴۰۰ متر بنا ساختمان ۱۸ ساله ۲ طبقه تخلیه، یک طبقه با مستاجر – مقطوع ۷۸۰هزار تومان‌پاستور غربی– کوچه دکتر سنگ ، کوچه کاشانی شماره ۶– تلفن ۶۸۷۳۱۵ ۱-۱

خانه فروشی
خانه نو ساز ۱۸۳ مترمربع‌واقع در کرج جنب شهرداری خیابان مظاهری وو امبانکی بفروش‌می رسد صبحها تلفن ۳۱۷۲۶۷ ۳-۱

وحیدیه۱۵متری تسلیحات کوی اعتمادی پلاک۸ خانه ۹۵ متری ۷اطاقه۴۵۰۰۰۰ تومان۷۳۳۷۱۱ ۳-۱

خانه‌اینوسازجنوبی مستغلاتی عباس آباد ۳۲۰ متر دو طبقه هر طبقه۴اطاق تلفن ۸۴۵۸۹۹ ۳-۱

یکدستگاه ساختمان ۶۶ متری با ۲ اطاق واقع‌در انتهای سپه غربی‌بمبلغ ۲۵۰ هزار تومان بدون واسطه بفروش می‌رسد تلفن ۹۵۳۱۹۹

منزل جنوبی واقع در سلطنت‌آباد به مساحت ۴۶۲ متر مستغلاتی دو طبقه هر طبقه چهاراتاق خواب باسرویس کامل، استخر و شوفاژ روشن بدون واسطه بـه‌فروش میرسد تلفن ۸۴۶۴۹۴و ۸۵۴۹۹۵

خانه یك‌طبقه ویلائی
نوساز و مدرن بمساحت ۶۲۸ متر، زیر بنا ۳۷۰ متر باآب و برق و تلفن . شوفاژ دایر . استخر، چمن‌وگلکاری۲ پاسیو و۲هال با ۵ اطاق خواب ، سالن ناهار خوری ، پذیرائی، آشپزخانه۲توالت ودستشوئی یک حمام با توالتهای فرنگی ووان ودوش تلفنی ۲ حیاط خلوت، لوستر و پرده کرکره عمودی . کانال سازی کولرو زیر زمین با ۳ اطاق خوابو آشپزخانه و حمام و توالت موتورخانه دونبش واقع در نزدیکی‌بلوار شهرزاد– دروس بقیمت ۲ میلیون و ۷۰۰ هزار تومان بفروش میرسد تلفن ۲۶۸۲۷۸ از ساعت ۴ بعد از ظهر ببعد

مستغلات‌وویلائی‌فروشی
چند دستگاه ساختمان‌مستغلاتی و ویلائی ، جردن ، وزراء پهلوی خارست برای فروش آماده‌است۶۲۲۹۵۴ و ۶۲۴۶۱۳ و ۶۲۳۵۱۱ ۲۰-۱ ۱-۶۳۶۲

خانه ویلائی ۴۵۰ متری شخصی‌ساز دربهترین نقطه امیرآباد شمالی فروشی‌تلفنهای۶۵۰۳۱۲ و۶۵۱۸۶۱

خانه ۲طبقه‌مستغلاتی
۱۶۱ متر هر طبقه بایک اطاق وهال‌وسالن پذیرائی وسرویس کامل کولر و کرکره و تلفن بیو اسطه تلفن ۹۷۲۷۶۲ ۳-۱

خانه‌ای بمساحت ۳۵۰ متر شمالی حدود ۵۰۰ متر زیربنا با شوفاژ روشن‌و کولرولوله‌کشی گاز و مستغلات با وام بانکی ۱۵ ساله واقع‌در تهران‌پارس فلکه‌دوم بدون واسطه به‌فروش میرسدصبح‌وعصر تلفن ۸۴۱۴۲۴ و۸۴۴۲۴۹

خانه فروشی در نارمك یکدستگاه خانه ۴اطاقه با سرویس کامل گاراژ آب وبرق‌تلفن بیواسطه فروشی تلفن ۷۹۶۵۱۶

خانه‌ای شخصی ساز شمالی بدرب مشین‌رو دو طبقه و نیم دارای ۱۵ اطاق بزرگ و یک اطاق کوچک بمساحت۱۲۰ متر دارای تلفن ، کولر، پرده کرکره بادو اشپزخانه و یک حمام برخیابان۸متری درناحیه خیابان تهران نو بفروش می رسد. تلفن ۷۳۳۷۲۳ ۳-۱

خیابان آریامهر مقابل هتل کنتیننتال‌خیابان‌بابا طاهرکوچه نادر پلاک ۲۰ و ۲۲ دو ساختمان شمالی جمعا ۵۰۰متر زمین ۶۵۰ متر بنا باکلیه لوازم وسرویس پرده کرکره، لوستر دو تلفن دوآب دو برق درب ماشین‌رو‌مجموعا ۱۶ اطاق‌یکجا بفروش میرسد ساعت بازدیدیک الی ۵ بعد ازظهر به پلاک ۲۲ مراجعه شود تلفن ۸۲۶۳۰۷یک الی ۵ بعد ازظهر ۳-۱

اوکازیون عالی در دو راهی قلهك خانه‌ای
دو نبش به مساحت ۵۴۰ متر ویلائی دوطبقه‌شامل ۱۲ اطاق وسیع اشپزخانه مجهز حدود ۵۳۰ متر زیربنا بادو حمام ، چهار توالت فرنگی وایرانی، استخر، گلخانه ۲ انباری بزرگ باغچه باچمن و گل . آب، برق، تلفن ، لوله‌کشی– شوفاژ، پمپ آب ، دو درب ورودی از ساختمان و باغچه نقدا بدون واسطه بمبلغ یک میلیون و ۹۵۰ هزار تومان بفروش میرسد بین ساعت ۱۰ الی ۱۳ و ۱۶ الی ۱۹ تلفن ۲۶۶۵۲۸ تماس‌حاصل فرمائید ۱-۱

خیابان سلطنت آباد شمالی‌قطعه چهارم سلطنت آباد منزلی یک طبقه بمساحت ۱۸۷ متر زیر بنا حدود ۱۰۰ متر دارای آب و برق تلفن فروشی ۳۰۱۳۸۹ ۳-۱

خیابان بهار طبقه همکف باحیاط دارای ۳ اطاق خواب سالن و ناهارخوری هال‌ودو سرویس تلفن ۷۶۳۹۲۲

اکازیون
خانه دوطبقه در بهترین نقطه نارمك با تمام وسایل و سرویس‌کامل بیواسطه ۵۰۰ هزار تومان ۷۳۴۳۴۰

فرمانیه
خانه۲طبقه‌نوسازشمالی در بهترین نقطه فرمانیه مهندسی ساز با نقشه داخلی فوق‌العاده عالی هر طبقه مستقل دارای ۳ اطاق خواب سالن پذیرائی نهار خوری ۲ سرویس کامل باشوفاژ کولر فیش تلفن‌مساحت ۳۷۰ متر مربع زیر بنا ۵۵۰ متر مربع قیمت ۲ میلیون و ۳۰۰ هزار تومان تلفن ۸۳۸۲۳۷

سعدی شمالی
ساختمان ۳طبقه نوساز ۳۰۰ متر مساحت ۷۰۰ متر زیربنا دارای زیر– زمین وسیع و فروشگاه بزرك‌و آپارتمان ۴اطاقی فوقانی‌با تلفن‌وتجهیزات دیگر تخلیه قیمت دو میلیون تومان تلفن ۳۰۸۵۱

فرح شمالی
یکباب منزل بمساحت ۱۶۵ متر در دو طبقه فروشی تلفن ۷۵۱۱۲۰ و ۸۵۲۸۸۱ ۳-۱

فروش فوری
بعلت مسافرت بخارج خانه‌ای یك طبقه در خیابان تاج ۷۰ هزار تومان‌تلفن ۹۷۸۸۴۹

دو باب خانه کلنگی به مساحت ۱۲۰۰ مترهر خانه ۶۰۰ متر واقع در خیابان خراسان مقابل گاراژ غفاری خانه اول ۳۰ متر بر خیابان در نبش با مستاجر بفروش میرسد.تلفن:۹۲۹۰۴۵

ویلافروشی

چند دستگاه ویلای مدرن نوساز ، آب وبرق‌هریك به مساحت ۶۰۰مترمربع دو اطاق خواب بزرك ، سالن ، ناهارخوری آشپزخانه ، سرویس کامل در متل‌قو آماده فروش است تلفن ۲۹۱۷۶۶ و در متل‌قو دفتر املاك شمال‌مراجعه فرمائید .

اکازیون
ویلا بمساحت ۱۰۰۰۰ متر در خوش آب و هوا ترین منطقه رودهن دو دستگاه ویلای مدرن با تجهیزات کامل انواع و اقسام درختان میوه از یك بعدازظهر به بعد تلفن ۹۷۲۸۷۷

ویلای فروشی در شمیران
ویلائی بمساحت ۵۳۴ متر و ۲۵۰ متر زیربنابا ۳ اطاق‌خواب سالن پذیرائی ناهارخوری‌هال بزرك اطاق خدمتکار با سرویس بهداشتی کامل استخر کولر تلفن از ساعت ۱۶ تا ۱۸ تلفن ۲۸۴۶۴۵

قابل توجه طالبین ویلا
دررامسر
چند دستگاه ویلا مدرن اماده تحویل باآب وبرق شهری ۳ اطاق خواب و سالن ناهار خوری موری بقیمت ۲۴۰ الی ۲۸۰هزارتومان بفروش میرسد ۸۳۰۵۸۱ ۱-۱

ویلای فروشی
در ۴ کیلومتری نوشهر به محمودآباد نرسیده به هتل صحرا سمت دریا شماره ۷۷۷با۳۵۰ متر مربع زیر بنا و در فضای مشجر بمساحت ۱۵۰۰ متر مربع باکلیه تاسیسات آب وبرق و تلفن (۸۸۲۱) نقدا به فروش‌میرسد۹ الی ۱۳ و ۱۷ الی ۲۰ تلفن ۸۳۱۴۵۰ و ۸۲۴۱۶۳ شرکت‌پارکت کریمخان زند نبش خردمندپلاك۸

دو ویلای ۱۰ و ۱۶اطاقه با تمام تجهیزات در بهترین نقطه شمیران و دروس کاملا به سبك استیل بدون واسطه‌به فروش میرسد تلفن ۸۳۱۳۲۹ از ۵ به بعد

بامراجعه به شرکت مجهز ما شمارادراسرع وقت در خیابان های جردن پهلوی گاندی ظفر میرداماد صاحب ویلامستغلات وآپارتمان خواهیم نمود تلفن های ۶۲۰۱۰۷ و ۶۲۲۰۶۵ ۱-۱

ویلا فروشی درخزر شهر
یکدستگاه ویلا دواطاق خوابه با تلفن مبله‌بدون واسطه در خزر شهر ۵ کیلومتری بابلسر به فروش می‌رسد تلفن ۷۵۴۸۹۲

ویلای کناردریای شمال
ویلای‌نو ساز مستقل و مجلل در ساحل دریا در نشتارود (مابین متل‌قو و شهسوار) فروش میرسد وسیله تلفن های ۸-۸۹۴۶۳۶ مراجعه فرمائید ۳-۱ آ-۷۸۶۳

ویلائی بمساحت ۲۰۰ مترمربع درباغ مرکبات بمساحت ۱۲۰۰ مترمربع شامل ۳ اطاق خواب وسرویس های لازم با تلفن و آب وبرق واقع در نوشهر بدون واسطه بفروش میرسد تماس از ۶ بعد ازظهر بهبعد با تلفن ۹۴۲۵۴۰ تماس بگیرید ۳-۱

ویلای فروشی درچمخاله لنگرود
بمساحت ۱۰ هزار متر با ۶ هزار اصله درخت و ساختمان دارای ۳ اطاق خواب ، هال ، آشپزخانه و حمام باتوالت و ایوان آفتابگیر اطراف ، سقف ایرانیت‌بردریا قیمت ۵۰۰هزار تومان تلفن ۲۶۸۲۷۸ از ساعت ۴بعدازظهر ببعد. ۵-۱

یك ویلا ۳۰۰۰ متری
در آبعلی کوی ناهید بااستخر ولوله‌کشی ودرخت میوه با آبو برق ، تمام تشکیلات‌آماده فروش است با زمین داخل شهر معاوضه میشود تلفن ۷۶۰۴۶۱ ۷-۱

دروس
ویلای ۲ طبقه‌فروشی ۸۵۳۸۰۷

باغ فروشی

بهترین نقطه ییلاقی مناسب جهت آپارتمان سازی
یکباغ‌مشجر بمساحت ۵۵۰۰۰ مترمربع واقع‌در ۴ کیلو متری شرق نیاوران با ۳۳۰ متر بر جاده‌آسفالته دارای ۲ ساختمان و ۳استخر و ۲ رشته قنات اختصاصی و یک حلقه چاه نیمه عمیق و برق ۱۰۰ آمپر منطقه‌ای و یک رشته تلفن نقد واقساط بدون واسطه فوری فروخته میشود از ۴ بعد از ظهرببعدبه‌تلفن ۲۸۱۰۱۸مراجعه شود . ۲-۱

باغ ۱۰ هکتاری صنوبر باسند بین محمود آباد و نوشهر فروشی ۲۲۵۲۷۵ ۳-۱

زمین‌فروشی

زمین فروشنده‌ایم ۹۳۳۹۵۲

زمین فروشی شمال شهر ۸۳۸۸۳۳

زمینی بمساحت ۴۰هزار متر مربع ۲۵ کیلو متری رامسر به رشت‌محدوده خدمات شهری کنار ساحل تفکیک شده باسند مالکیت بفروش میرسد رودسر تلفن ۱۵۲ آقای ربیعی تهران تلفن ۶۲۹۳۵۹ صبحها ۵-۱

زمین صنعتی
کارخانه وانبار
خریدار و فروشنده‌ایم تلفن ۹۳۹۱۶۴

یکقطعه زمین بمساحت ۳۴۶۰ متر در ۱۰ کیلو متری شهسوار با سند مالکیت بر جاده بدون واسطه بفروش میرسد ۶ الی ۸ بعدازظهر تلفن ۸۵۶۸۶۸

اکازیون
برجاده اصلی تهران – ساوه کیلومتر ۲۰ قاسم‌آباد یك‌قطعه زمین به مساحت ۱۷۰۰۰ متر با داشتن ۳۱۰ متر بر به‌فروش میرسد از یك بعدازظهر به بعد تلفن ۹۷۲۸۷۷

قطعه‌زمینی قریب۴هزار مترمربع‌محدوده‌نشتارود مشجر محصور با چاه آب متجاوز از ۴۰ متر جلو دریای کم‌شیب ماسه‌ای در همسایگی خوبان فقط یك میلیون تومان نقد بین‌ساعت ۱۰ تا ۱۲ صبح و ۵ تا۷ بعدازظهر تلفن۸۹۲۴۰۸

فرح جنوبی
یکقطعه زمین ۱۵۰ متری‌بفروش میرسد ۸۵۳۸۰۷ ۳-۱

۲ قطعه زمین به مساحت۴۶۲ مترمربع واقع در مارلیک کرج دیگری در قریه خاور شهریار بمساحت ۱۵۰۰ مترمربع‌بفروش می رسد لطفا از ساعت ۳ تا۸ تلفن ۹۶۶۷۰۸

اکازیون
زمین ۶۰۰ متری واقع درگیشا باتراکم ۳۰۰ درصد ، تجارتی متری ۳۰۰۰ تومان نقد بدون واسطه فروشی تلفن ۹۷۴۸۰۴ ساعت ۲تا۱۰ شب ۴-۱

یک قطعه زمین واقع دربوستان سعدی نرسیده به قصر دشت جنوبی سه نبش بفروش می رسد تلفن ۷۵۸۷۳۴ ۳-۱

زمین فروشی درشمیران
زعفرانیه خیابان‌آصف۱۲ متری نشاط مساحت ۷۳۸ متر شمالی دیوارکشی باتلفن و جواز ساختمان‌بیواسطه بقیمت‌مناسب تلفن ۲۶۵۱۸۴

زمین فروشی
۵۵۰۰ متر جاده ارامگاه جنب نهم آبان از ۱۰ صبح‌الی۸بعداز ظهر تلفن ۵۲۶۹۶۰ ۱۰-۱ آ- ۵۴۵۱

۴۵۰۰ متر زمین درالــهیه و ۱۵۰ هزار متر درمهرشهر
یکجا و یا بطور تفکیك ۶۷۰ متری بفروش می رسدتلفنهای ۹۲۸۸۲۲–۹۳۵۰۲۴

۱۰۰۰ متر زمین جنوبی با جواز ساختمان در خیابان گاندی خیابان بیست‌ویك قطعه دیگر زمین به مساحت۴۳۰۰ متر واقع در قاسم‌آبادو سبلان باسند تفکیکی بدون واسطه فوری به فروش میرسد تلفن ۷۵۲۰۵۳

سرقفلی

یکباب مغازه دو نبش بمساحت ۶ × ۳ واقع در سید خندان نبش پارک کورش فروشی ۳۰۳۳۷۵ ۳-۱

اکازیون
قابل توجه نمایشگاهها وبانکها ۲باب‌مغازه‌واقع دربلوار الیزابت‌بین‌کاخ و میدان ولیعهد باملك و جواز ۲ طبقه ۶۳ متر بفروش میرسد تلفن ۸۹۵۲۵۰ و ۸۹۳۴۴۸

یکدستگاه انبار بتون آرمه به مساحت ۱۴۵ متر به انضمام یك‌اطاق مجهز به فن‌کوئل با دو رشته تلفن به قیمت ۱۰ هزار تومان در ساختمان های آریا واقع درخیابان پارك‌وی واگذار می‌شود تلفن ۹۳۵۵۶۸ و ۹۳۵۰۰۶ تماس بگیرید

دو دهنه مغازه تعویض روغن و پنچری بالوازم آچاری در بهترین موقعیت و محل با آب وبرق و تلفن واگذار می شود ۳۳۹۴۱۲ ۳-۱

یکباب مغازه واقع در خیابان پهلوی بفروش میرسد۳۳۹۱۹۰ ۳-۱

یکباب مغازه ۵ دهنه نبشی با زیر زمین‌تمام‌مساحت در بهترین نقطه امیرآباد شمالی با تلفن و کولر آب و برق وجواز کسب باسرقفلی‌مناسب و اگذار میشود ۶۳۳۱۸۶ ۵-۱

موقعیت استثنائی
مغازه استریو ضبط نوار و نمایندگی فروش دستگاه های صوتی با کلیه تجهیزات و با موقعیت عالی بعلت مسافرت بخارج بفروش می رسد تلفن ۲۷۲۵۳۱ ۲-۱

یک باب مغازه واقع در خیابان شمیران‌چهارراه‌قصر قطعه دوم ده متری اهر با تلفن، برق،آب وجواز تلفن ۸۵۵۱۲۰ ۳-۱ آ-۳۵۴۳

صبای شمالی
مغازه دودهنه فروشی تلفن ۸۲۷۵۷۲

در سید خندان
تعدادی مغازه واگذار میشود تلفن ۲۳۶۲۶۲ ۱-۱

دوباب مغازه سرویس رادیو تلویزیون باجواز واگذار می شود تلفن ۷۵۸۴۹۱ ۴-۱

بین‌فرانسه‌وشاه
هفت مغازه و زیر زمین بزرك به فروش میرسد تلفن ۷۵۲۸۸۱

گرمابه فردوسی آماده فروش فوری اول‌خیابان فردوسی تلفن۳۱۹۲۹۳

یك‌باب مغازه باطری سازی مجهز با پروانه کسب وتمام وسایل واقع در خیابان‌آیزنهاور اول بهبودی بفروش میرسد تلفن ۹۷۵۱۹۳

مهمانخانه مدرن با باغ مشجر و آب‌اختصاصی و سالن‌و اطاق‌وپارکینك راه هراز بفروش می – رسد ۷۹۳۰۲۰ واقع در تخته پل‌نیاك –کیلومتر ۱۰۱ به تهران – ۷۹ کیلومتر به آمل

اجاره‌داده‌میشود

آپارتمان‌ویلا مستغلات
از ۲ تاه اطاق خوابه جهت سکونت موجود ۶۲۲۳۷۴۶ و ۶۲۷۳۹۴ و ۶۲۴۷۳۱ ۲۰-۱

موسسه‌پرستو۸۲۵۴۱۲
مرکز اجاره خارجی و ایرانی برای سکونت و محل کار

اجاره جهت محل کار
از ۴اطاق تا۱۲۰ اطاق بهترین منطقه تجاری ۶۲۲۳۷۴۶ و ۶۲۷۳۹۴ و ۶۲۴۷۳۱

ساختمان نوساز در عباس‌آباد
هرطبقه ۵اطاق باپارکینگ و شوفاژ باتلفن برای محل کار اجاره داده می شود تلفن ۸۴۳۲۳۷ ۱۲-۱

آپارتمانی دارای ۴اطاق حمام کولر اشپزخانه‌و مجهز بتمام وسایل اجاره داده میشود ماهیانه ۳ هزار تومان تلفن ۳۴۸۲۳۵ ۲-۱

برای اجاره
یکدستگاه طبقه دوم با ۲ اطاق خوابویک تراس همکف اطاق با شوفاژ در خیابان بلوچستان بین پارک وی و گیشا تلفن ۶۵۳۲۱۳ ۳-۱

آپارتمان طبقه اول و دوم هر طبقه مساحت ۳۰۰متر پارکینگ ۳ اطاق خوابه موکت – کولر شوفاژ واقع در جاده سلطنت آباد کوچه مریم یکجا و یا هر طبقه جداگانه بخارجیان‌اجاره داده‌میشود بدون واسطه‌تلفن ۲۲۲۶۲۲ ساعت ۲ الی ۵ بعد از ظهر ۲-۱

اجاره برای سکونت ایرانی و خارجی ۲ الی ۵ اطاق‌خوابه وبرای محل کار از ۱۰ اطاق ببالا موجود تلفن ۶۲۰۱۰۷ و ۶۲۲۰۶۵ ۱-۱

بین‌فرانسه‌وشاه
ساختمان‌مجهز به شرکتهای‌خارجی اجاره داده‌میشود تلفن ۷۵۲۸۸۱

اجاره داده میشود
آپارتمان با ۳ اطاق خواب، هال ، سالن با شوفاژ کولر و تلفن‌واقع در خیابان ولیعهد (بین شهرآراوپارك‌وی) اجاره داده می‌شود تلفن ۹۷۴۲۱۳

اجاره به‌خارجیان
دو دستگاه آپارتمان هر دستگاه دارای ۴ اطاق خواب مجهز به شوفاژ و کولر و تلفن مستقل و پارکینك واقع در خیابان گاندی‌بخارجیان اجاره داده میشود لطفا با تلفن ۶۸۵۷۴۰تماس حاصل فرمائید

آپارتمانی‌باتلفن‌مستقل و پارکینگ واستخر در ونک برای اجاره ۶۵۴۶۵۹ و ۶۵۳۳۶۶ ۲-۱

ساختمان ویلائی نوساز
طبقه دوم با ۳ اطاق خواب ۲۰۰ متر زیر بنا هال بزرگ ۱۰۰ متری باتلفن تماما موکت مبله یابدون مبله بخارجیان اجـاره داده میشود آدرس شمیران – دزاشیب خیابان بوعلی انتهای کوچه بهار کوی شبابی‌درب سوم دست چپ‌تلفن ۲۷۴۱۹۸ ۲-۱

اجاره فوری
آپارتمان لوکس در میرداماد میدان محسنی دارای دو اطاق خواب سالن ناهارخوری– هال شوفاژ، کولر،آسانسور، پارکینك ،موکت‌ماهیانه بمبلغ پنجهزارو پانصد تومان اجاره داده‌میشود بتلفن ۶۴۸۳۶۹ مراجعه فرمائید

آپارتمان اجاره‌ای
دو اطاق خواب ، پذیرائی ، هال ، کولر ، تلفن ، گاراژ و سرویس کامل آیزنهاور نرسیده به شهیاد تلفن ۹۲۶۳۶۲ ساعت ۲۰ به بعد آ-۳۶۲۵

اجاره در سلطنت‌آباد
آپارتمان طبقه دوم با ۴اطاق خواب ناهار خوری وپذیرائی سرویس کامل استخر ، گاراژ، شوفاژ تلفن اجاره داده میشود تلفن ۲۲۳۹۰۹ ساعت ۹ صبح‌تا ۱۲ ۳-۱

ساختمانی در خیابان ظفر (رئیسی) سه طبقه مستقل ۴ اطاق خواب و سالن و هال‌و ناهار خوری و شوفاژ و تلفن مستقل و کولر و حمام باوان با پارکینگ همکف و استخرجمعا ۱۲۰۰مترابرای سکونت‌خارجیان باشرکتهای خارجی اجاره داده میشود تلفن ۶۴۴۴۵۲ ۳-۱

حدود خیابان ظفر
۲ اطاق خواب سالن ناهار خوری تمام موکت پرده کرکره شوفاژ کولر تلفن ۵۰۰۰تومان بخارجی اجاره داده می شود ۳تا۷ تلفن ۲۶۲۴۸۸ ۲-۱

در خیابان ایوبی آپارتمانی لوکس با۵اطاق خواب سالن نهار خوری و پذیرائی پاسیو تلفن مستقل پارکینگ شوفاژ یکصد هزار تومان نقد و۴۰ هزارریال‌اجاره و اگذار میشود باتلفن ۹۳۹۴۱۱ تماس حاصل نمائید . ۲-۱

ساختمان در سلطنت‌آباد
طبقه دوم دارای ۷ اطاق با سرویس کامل شوفاژ وتلفن اجاره داده می شود تلفن ۸۴۳۲۳۷

اجاره داده میشود
آپارتمان در بهترین‌نقطه شهر با ۶ اطاق و کلیه تجهیزات مناسب برای سکونت و محل کار ۹۷۵۵۱۸

آپارتمان طبقه سوم ۱۰ ۳ اطاق خواب شوفاژکولر تلفن‌مستقل باپارکینگ‌گیشا نزدیک پارکوی بخارجیان اجاره داده میشود تلفن ۸۳۶۹۱۳ از ۴ تا۷ بعداز ظهر ۲-۱

اجاره
آپارتمان – خانه
مستغلات
برای سکونت و محل کار در شمال شهر خیابان وزراء ساختمان ۱۳۸ دریچه تلفن ۶۲۳۵۱۱ و ۶۲۲۹۵۴ و ۶۲۴۶۱۳ آ-۲۷۶۹۲

اجاره ویلا در دریاکنار
ویلائی شماره۱۰۷ دریاکنارمبله دارای یک‌اطاق‌خواب ، سالن، ناهار خوری،حمام آشپزخانه برای مدت یکماه ونیم اجاره داده میشود تلفن ۸۴۰۴۳۲ ۳-۱

زیر زمین اجاره در سید خندان
۲۰۰متر زیر زمین برای انباری اجاره داده میشود ۲۳۶۲۶۲ ۱۵-۱ آ-۴۷۹۳

موردنیازاجاره

ویلا و آپارتمان درشمال شهر برای کارمندان عالیرتبه‌شرکت خارجی فوری‌نیازمندیم۷۸۳۱۶۷ و ۷۸۵۶۶ و ۲۲۲۶۳۰

نیازویلا
جهت سکونت روسای شرکت های خارجی چند دستگاه ویلا وطبقه اول فوری نیازمندیم ۲۸۵۳۸۰ و ۲۸۵۶۸۵ ۳-۱

نیاز فوری
چندین دستگاه آپارتمان جهت سکونت چند خانواده خارجی مورد نیاز است ۲۸۵۳۸۰ و ۲۸۵۶۸۵ ۲-۱

نیازاجاره
۵ دستگاه‌ویلایا آپارتمان مبله یابدون مبله در شمال شهر جهت‌سکونت روسای خارجیان فوری نیازمندیم ۶۵۵۶۱۵ ۱-۱

نیاز ویلا اجاره
جهت سکونت سفیر
مشخصات حداقل۲اطاق خواب استخربا تصفیه – اطاق‌مستخدم تلفن کولر شوفاژ– پارکینگ‌با درب‌ماشین‌رو– منطقه آرام‌کوچه فرعی مقدم است فقط درشمال شهر از سلطنت آباد بیالاتلفن ۸۵۳۸۵۳ و ۸۴۸۴۲۴ ۱-۱

نیازمند خارجی
دودستگاه‌ویلا یاآپارتمان مبله یابدون مبله جهت اجاره در شمال شهر فوری مورد نیاز استتلفن۸۴۹۴۶۹ و۸۵۸۵۹۸ ۱-۱

۳تا۱۰ دستگاه‌آپارتمان یك یا ۲ اطاق خوابه‌در نواحی‌آریامهروامیرآباد و گیشا جهت سکونت کارمندان شرکت معتبر خارجی فوری نیازمندیم ۷۸۵۶۶ و ۷۸۳۱۶۷ و ۲۲۲۶۳۰

زن و شوهر بدون بچه به ۲ اطاق باسرویس نیازمند است تلفن ۸۲۲۶۰۲ اطاق ۱۴ ۳-۱

مورد نیاز اجاره
یک باب ساختمان که دارای حداقل۱۰اطاق و حیاط ماشین رو باشد برای دفتر و انبار یک شرکت داروئی مورد نیاز است تلفن ۸۲۹۶۲۳–۸۲۹۴۷۳ ۳-۱

جهت سکونت‌روسای چندشرکت خارجی به تعدادی ویلاوطبقه‌همکف با استخر برای اجاره فوری‌نیازمندیم۸۴۸۴۲۴ و ۸۵۳۸۵۳

نیازویلا وآپارتمان
۳ دستگاه ویلا یا آپارتمان در شمال شهر با اجاره حدود ۸تا ۱۴ هزار تومان جهت سکونت مدیران چند شرکت خارجی فوری مورد نیاز است تلفن ۸۴۸۴۲۴ و ۸۵۳۸۵۳ ۱-۱

موردنیاز برای اجاره وفروش خانه و آپارتمان وزمین در شمال شهر مورد نیاز است ۸۳۲۴۴۰ ۱-۱

تعدادی ویلا واپارتمان برای خارجیان شرکت احتیاج است تلفن ۲۹۲۹۸۲

به‌چند خانه ویلاآپارتمان برای اجاره به خارجی نیازمندیم‌تلفن ۲۶۴۲۵۱

مورد نیاز طبقه اول یاویلاجهت اجاره بخارجیان تلفن ۸۴۹۶۲۵ ۱۳-۱ ۱- ۲۲۷۱

آپارتمان های۱یا ۲ اطاق‌خوابه برای معلمین مدرسه آمریکائی حدود سید خندان بین ۲۰۰۰۰ ریال تا ۳۵۰۰۰ ریال مورد احتیاج میباشد لطفا با آقای کرمانی بوسیله تلفن های ۲۳۰۱۲۹ و ۲۳۰۱۳۰ تماس بگیرند. ۲۰-۱

موردنیازبرای‌خرید

تهران‌پارس زمین وخانه فوری خریداریم۷۸۱۹۵۷

خریدار زمین های تهران پارس تلفن ۷۸۰۰۶۱

زمین‌های اهوازخریداریم تلفن ۷۹۴۴۱۸

خانه‌های کلنگی وزمینهای ساختمانی
شمال‌شهر راخریداریم دفتر جمشید ۹۲۸۰۸۲

موردنیاز برای خرید
یک قطعه زمین ۵۰۰ تا ۶۰۰ متری‌ازظفر ببالا مسکونی‌تراکم ۲۰۰تا۲۵۰درصدبدون واسطه تلفن ۶۲۲۴۷۰ و ۶۲۲۴۳۰ ۲-۱

چندین آپارتمان در دادویه و تهران پارس فورا خریداریم ۲۲۳۲۵۵ و ۲۲۳۶۷۲ ۵-۱

خانه کلنگی خریداریم ۶۶۷۷۰۱

اهواز
زمین های اهواز–آبادان خرمشهرفوری خریداریم ۶۶۸۴۸۷ و ۶۶۹۸۸۶

نیازمندیهای اطلاعات

برای دادن آگهی تلفنی باشماره‌های ذیل تماس حاصل فرمائید
تلفنهای: ۳۱۱۲۳۰-۳۱۱۲۲۹

زمین خریداریم ۹۲۲۷۳۹

زمین ساختمانی شما را فوری نقدا خریداریم ۸۵۵۹۵۸

خریدار زمین افسریه ۳۴۱۳۵۹ ۱ـ۱۲ آ ـ ۸۲۵

زمینهای تهرانپارس خریداریم ۷۹۳۰۲۰

شمال شهر خانه و زمین خریداریم ۸۹۵۳۳۶

زمینهای اهوازخریداری میشود تلفن ۸۹۴۹۱۳

اهواز

زمین‌های اهواز را خریداریم تلفن ۳۱۱۷۰۶

خریدار اراضی شمیران دره قشلاق زعفرانیه ولنجک تلفن ۶۸۵۰۳۳ ۱ـ۲

بنگاههای معاملات املاک

مرکز خرید و فروش اراضی مهر شهر ، گلشهر و کوی ولیعهد و گوهردشت ۶۴۲۶۸۲

اراضی صنعتی جاده‌های کرج خریدار و فروشنده‌ایم ۹۵۹۷۵۵

زمین صنعتی ـ کارخانه فروشنده‌ایم ۹۳۹۱۶۴

بورس اراضی گوهردشت مهرشهر فردیس وملارد ۹۲۲۷۳۹

زمین های منطقه صنعتی تهران پارس خریدار و فروشنده‌ایم تلفن ۷۸۱۴۳۴ ۱ـ۱۲

دفتر پارس مرکز معاملات املاک شهر و شمیرانات ۸۴۱۵۵۸

بورس املاک شمیران دفتربراتی ۲۷۲۰۷۵ و ۲۷۷۸۷۵

خریدار و فروشنده اراضی صنعتی و انبار وکارخانه تلفن ۹۷۹۱۹۵

خریدار و فروشنده خانه و زمین درتهران پارس تلفن ۷۸۱۳۷۳

توجه

خرید و فروش اراضی مهرشهر تلفن ۸۲۴۰۷۳

معاملات پول

پول شرطی

در مقابل چك کارمندی اتومبیل و ملك فرش تلفن ۸۳۹۷۴۰

پول فوری با سود بانکی مقابل خانه ، مستغلات ۹۲۸۴۶۵

پول

در مقابل **چک** کارمندی و در مقابل سند **اتومبیل تلفن** و مازاد سند **ملک** چنانچه در رهن یا گرو باشد در اسرع وقت فورا پرداخت مینمائیم تلفن .

۶۶۰۴۰۰
۶۶۹۷۰۰

ظاهرنما مقابل سینما دیانا شماره ۱۶۲ طبقه سوم شرکت اروپا

پول

در مقابل سند . اتومبیل تلفن

ملک وچک

کارمندی

از همه‌جا ارزانتر

۷۵۶۴۲۴
۷۵۶۴۲۵
۷۵۷۵۳۵
۷۵۷۲۹۴
۷۶۷۷۵۵

آدرس جاده قدیم شمیران مقابل سینما مولن‌روژجنب شهناز یك ساختمان ۳۱۳ طبقه اول پلاك ۵ شرکت ویکتوریا

وام بهر طریق

تلفن ۹۳۱۷۳۱-۹۳۱۷۲۱

خانه پول ـ فرح شمالی مرکز معاملات پول تهران ۸۴۸۳۸۸

درمقابل ملك وام فوری با بهره ارزان ۸۳۳۷۷۵

دویست وپنجاه هزار تومان پول شرطی موجود ۶۸۴۵۲۵

پول

درمقابل چك تجاری و کارمندی **۶۶۳۳۳۱**

وام ارزان درمقابل ملک، فرش ۶۵۶۰۰۰

پول شرطی موجود تلفن ۶۸۴۵۲۵

مورد نیاز

پول درمقابل مبیع ارزنده نیازمندیم تلفن ۸۳۹۷۴۰

پول شرطی مقابل خانه مستغلات فوری نیازمندیم ۹۲۰۸۲۹

بپول راکد شما هزاری ۵۰ تومان سود میدهیم ۷۶۳۸۴۰

بپول راکد شما با بهره عالی نیازمندیم ۶۵۶۰۰۰

پول شرطی در مقابل خانه ارزنده مورد نیاز است ۷۵۷۵۳۵ و ۷۵۶۴۲۴

پول راکد شما را با انتقال مبیع هزاری ۵۰ تومان سود میدهیم ۷۵۶۴۲۴ و ۷۵۷۵۳۵

قبوض

خریداوراق قرضه‌دولتی و قبوض مرحله سوم و قبوض شهرداری ۶۴۵۹۵۷

اوراق قرضه دولتی و مرحله سوم خریداریم ۸۹۷۱۰۸ نیلچی ۱ـ۱

معاملات تلفن

به نفع شماست قبل از خرید و فروش تلفن با ۸۵۳۰۳۱ تماس بگیرید

خرید نصب ۶۶۹۱۶۱

خرید و فروش تلفن ۶۶۲۶۶۲

خرید و فروش تلفن ۲۳۴۸۸۸

خرید و فروش هر نوع تلفن ـ تلفن ۵۳۷۶۷۹

خرید و فروش تلفن ۶۴۱۰۵۰

خریدو فروش تلفن ۸۴۶۵۶۵

خرید و فروش تلفن ۶۴۷۶۱۲

خریدوفروش هر نوع تلفن تلفن ۵۳۰۰۰۰

خرید و فروش تلفن ۶۶۹۱۶۶

خرید و فروش تلفن ۶۶۷۸۵۰

خرید تلفن

خرید تلفن ۵۳۳۰۳۰

خرید تلفن ۳۰۳۰۴۶

شماره تلفن ۵۵ فوری خریداریم تلفن ۵۵۰۶۸۱

خریدار تلفن ۶۶۵۴۶۶

فروش تلفن

فروشنده تلفن ۶۶۵۴۶۶

فروش تلفن ۵۲۳۰۳۰

فروش دست دوم

اکازیون

مقداری لباس خارجی زنانه‌نو برای فروش تلفن ۹۲۸۷۶۵ بعد از ظهر ٤ ببعد

تلویزیون رنگی گروندیک و مبلمان کامل چینی بعلت مسافرت بخارج بفروش میرسد تلفن ۲۸٤۰۱۵ ۱ـ۲

مقداری البسه نو خارجی دوخت رم ـ لندن ـ پاریس ـ باقیمت مناسب بفروش میرسد تلفن ۶۸٤۹۵۲ ۱ـ۲

بعلت مسافرت

از یکشنبه ۱۰ مرداد وسایل کامل و مبلمان منزل و لباس‌های سایز ٤۰ ـ ۳۸ ـ ۳۶ و دخترانه فرنگی بفروش میرسد .دزاشیب خیابان بوعلی کوی پارس شماره ۱۱۷

بعلت مسافرت بخارج

مقداری لباس خارجی و لباس شب، مایو، لباس روزتابستانی وزمستانی نو ودست دوم به مدت یك هفته بفروش میرسد تلفن ۸۲۵۱۷۹

U.S. FIRM REQUIRES SEVERAL IRANIAN SALES REPRESENTATIVES. MUST SPEAK FLUENT ENGLISH. PHONE 832936.

عتیقه

ساعت رومیزی قدیمی (سرو) بفروش میرسد بعد ازظهر ها تلفن ۸۳۶۲۶۲ ۱ـ۲

شیك‌ترین لباس های پاریس از فرانسه‌رسید تا چهارشنبه از ساعت ۹ تا ۱۲ و ۵ تا ۸ـ تلفن ۸۳۰۲۹۵

جهت مسافرت به امریکا

کلیه اثاث آمریکائی بفروش میرسد لوازم الکتریکی مبلمان پارچه و لباس تلفن ۲۷۰۲۹۲ و ۲۷۲۳۰٤

خرید اثاثیه

فرش ایران نوین

خریدارقالی و قالیچه و تعویض فرشهای‌نو باکهنه تلفن ۶۵۳۱۹۵

یخچال نفتی و فرش خریداریم تلفن ۹۲۹۶۲۳

توجه

مسافرین عازم اروپا و امریکا کسانیکه مایلند همراه خود فرش یامجزا در خورتوجه کشورهای فوق حمل نمایند با ـ نازلترین قیمت و گارانتی تامقصد آماده سفارشات است تلفن ۵۳۷۰۸۷ بعدازظهر ها

دریابیشه

مشجر به درختهای کهن و محیط سبز و مصفا ، ویلاهای دریابیشه دارای یك ، دو، سه اطاق خواب با سالن ناهارخوری و سرویس‌های کامل با آب لوله‌کشی و برق هرویلا دارای زمینی بمساحت ۹۰۰ متر مربع به بالا و سند مالکیت عرصه و اعیان میباشد .

پلاژ شهرك دریا بیشه

مجهز به وسایل ایمنی ، قایق موتوری و مامور نجات غریق دارای پل زیرگذر اختصاصی که شهرك را به پلاژمنتهی می‌کند با محیطی سبز و گل کاری شده

نشانی : بین محمودآباد و نوشهر ، فاصله تا تهران از طریق جاده چالوس و هراز مساوی است تلفن

تهران ۷۶۳۳۱۶ و ۷۵۳۵۳۱

فروش نقد واقساط

زمین فروشی جاده‌قدیم‌شمیران

قیطریه

واقع در خیابان سهیل خیابان دستور پشت بولینك تعدادی قطعات زمین در حدود ٤۰۰ متر با آب وبرق و تعدادی با پروانه ساختمان بفروش میرسد . تلفن :

۳۱۷۰۵۶ و ۳۱۹۱۲۹

صبح ۹ الی ۱۲ عصر ٤ الی ۷

انبارمورد نیاز

یک انبار با ۱۰۰۰ تا ۲۰۰۰ متر مربع سالن سرپوشیده با ارتفاع حداقل ٦ متر یا یک قطعه زمین حدود ۳۰۰۰ متر آماده جهت ساخت انبار در حوالی جاده قدیم کرج (کارخانه شیر پاستوریزه) جهت خرید یا اجاره مورد نیاز است تلفن ٦۰ و ٦٦۰۱۲۵

چند قطعه زمین مشجر واقع در داخل شهر

کرج بر خیابان ۳۵ متری جمعا بمساحت ۱۳٤۰۰ متر مربع بعلت مسافرت خارج بدون واسطه از قرار متر مربع ۲۷۰ تومان با شرایط مناسب فروخته میشود . لطفا از ساعت ۵ونیم تا۸ونیم بعدازظهر به تلفن ۸۲۹۳۳٤ مراجعه فرمائید .

نیروی دریائی شاهنشاهی

پذیرش لیسانسیه زن جهت کادر افسری نیروی‌دریائی شاهنشاهی

نیروی دریائی شاهنشاهی جهت تکمیل کادر افسری خود تعدادی لیسانسیه زن‌از طریق مصاحبه بصورت نظامی استخدام مینماید ضمنا دانشجویانی که ترم آخر دوره لیسانس‌خودرا میگذرانندنیزمیتوانندبامعرفی نامه از دانشکده مربوطه خود دراین نیرو استخدام شوند واجدین شرایط پس از طی دوره کوتاه مدت زبان در نیروی دریائی شاهنشاهی برای‌مدت‌یکسال بمنظور گذراندن دوره تعلیمات نظامی به امریکا اعزام و سپس بدرجه ناوبان دوم مفتخر خواهند شد .

حداکثر سن برای داوطلبین ۲٦ سال میباشد و چنانچه دوره خدمات اجتماعی زنان‌راطی‌کرده باشند یکسال‌بحداکثر سن آنان اضافه میشود.

داوطلبان میتوانند همه روزه جز ایام تعطیل به‌پرسنل نیروی دریائی شاهنشاهی مدیریت استخدام واقع در خیابان سپهبد زاهدی جنب مسجدالرحمن مراجعه نمایند.

م‌الف ۲۵۵٤

شیروخورشید

آرکوتنها کارخانه دولتی است‌که مرغوبترین آجرهای نسوز را طبق نقشه در اسرع‌وقت تهیه مینماید .

آدرس: امین‌آباد ـ شهرری تلفن ۵۹٤۵۵

سفارشات تراشکاری ـ برش ورق های تا قطر ۱۰ سانتیمتر باشکال مختلف .

پرسکاری ـ آهنگری ـ جوشکاری فورجینگ و سنگ‌زدن میله های فولادی مس، پلاستیک ، برنج و سنگ‌زدن سیلندر های کوچك‌میپذیریم.

تلفن ۵۹۱۱۳٤ و ۷۵۸۷٦۳

آگهی استخدام

شرکت مهندسی تکنوکار (سهامی خاص)

جهت اجرای پروژه صنعتی معادن مس سرچشمه کرمان افراد زیررا به همکاری دعوت مینماید :

۱ـ برقکار
۲ـ جوشکار
۳ـ لوله‌کش
۴ـ مکانیک نصب ماشین آلات

تامین مسکن و سه وعده غذا بعهده شرکت میباشد علاوه برآن امکانات پیشرفت وبالارفتن سطح کارآئی ومعلومات فنی و عمومی شمافراهم است

ازداوطلبان‌خواهشمند است به‌دفتر مرکزی شرکت واقع‌درخیابان تخت‌طاوس نبش‌میرعماد ـ شماره ۲ و یا به‌کارگاه شرکت در معادن مس سرچشمه کرمان‌مرجعه‌فرمائیدیا‌بلفن ۱٤ـ۸۵٦۱۱۲

شرکت تاسیساتی وتستون

تاسیسات برق، حرارت مرکزی ، تهویه‌مطبوع، تاسیسات بهداشتی

خیابان امیرآباد ـ نبش خیابان‌صهبا پلاك ۲۸٦ تلفن ۹۳۸۳۰۰

شرکت سازه‌های فولادی

سازنده انواع سالنها، انبار، کارخانه تلفن ٦٦٤۳۱۸

طرح ونقشه ومحاسبات‌وساختمان

مهندسان مشاور خارجی درایران آماده پذیرفتن طرح های ساختمانی ـ شهرک ـ آسمان خراش‌و آپارتمان میباشد با آقای گیلبرت تلفن ۸۳۱۸۵۵ تماس حاصل نمائید.

PEPSI

شرکت سهامی زمزم مرکزی افرادواجد شرایط زیررا بهمکاری دعوت‌مینماید

۱ـ ماشین نویس‌لاتین آشنابزبان انگلیسی ۱ نفر
۲ـ کارتکس من یك نفر
۳ـ لیسانسیه شیمی برای خدمت در گرگان و کرمان ۲ نفر
٤ـ مسئول تدارکات مسلط بزبان انگلیسی ۱ نفر

از داوطلبان خواهشمند است برای اطلاع بیشتر به شرکت سهامی زمزم مرکزی اداره سازمان آموزش واقع در محوطه شیشه سازی مینا ۱۱ کیلومتری جاده کرج یا با تلفن های ۹۵۸۵۰۲ ـ ۹۵۷۰٦٤ باآقای‌فنائیان‌تماس بگیرند

به‌پاریس‌میروید به‌هتل پالمون

با مدیریت ایرانی و در فاصله کوتاهی از مراکز بزرگ پاریس به شما خوش آمد میگوید . برای رزرو جا بزبان فارسی به آدرس زیرمکاتبه کنید .

HOTEL PALMON 30 RUE DE MAVBEUGE 15009 PARIS

یك نفر دیپلمه که دارای اتومبیل شخصی سن حدود ۲۵ سال‌برای‌امور سرپرستی‌استخدام میشود تلفن ۸۹۵٦۲٤

ضدزنگ مرغوب

بمقدار کافی موجود است

تلفن : ۸۲۳۵۹۱ـ ۸۲۲۹۹۱

قابل توجه

موسسات دولتی، شرکتهای ساختمانی ، معماران و مهندسین مشاور

شرکت نماسازی لهون

انجام کلیه نماسازی(تگری‌ـصاف) ازنوع کانتکس) در رنگهای مورد پسند داخل وخارج ساختمان را با نازلترین قیمت وتضمین ۱۰ساله میپذیرد .

تلفن ۸۵٤۱۱۰

بیمه‌ایران

دفتر بیمه

جوادگلپایگانی

مشاور امور بیمه های ، عمر ، آتش‌سوزی ، حوادث ، باربری ، شخص ثالث وبدنه اتومبیل شما می باشد .

نشانی : امیریه چهارراه گمرك مقابل پمپ بنزین پلاك ۱۵۳۲

تلفن ۵۳۳۱۹۵

CHAUFFAGEKAR

ریخته‌گری شوفاژکار استخدام مینماید

مدرن‌ترین کارخانه ریخته‌گری در خاورمیانه مجهز به کوره های عظیم ذوب الکتریکی‌وماشین آلات تمام اتوماتیك شما را با برخورداری از حقوق ومزایای جالب‌بیمه،بازنشستگی ودرمانی، سرویس ایاب‌وذهاب استفاده از غذای گرم کار در محیط مناسب و قابل پیشرفت به همکاری دعوت مینماید .

کارگرساده‌زن‌ومرد

۸۰ نفر

واجدین شرایط عمومی استخدام میتوانند همه‌روزه در ساعات اداری بیکی از مراکز زیر مراجعه نمایند .

۱ـ خیابان تخت جمشید ملك‌الشعرا بهار (شمالی) شماره ۱۵

۲ـ کیلومتر ۱۰ جاده مخصوص کرج مقابل کارخانه بستنی‌کیم انتهای خیابان نوریانی

قیچی ورق بر

ST 60 ۲متر ٦ میلیمتر

شرکت تحقیقاتی تی . ام

مشاور و عرضه کننده ماشین آلات ووسائل صنعتی تهران، خیابان شاه ۵۰۲ تلفن ۹۳۱٦۱۷

خانه‌شمارا بخارجیان اجاره میدهیم

مؤسسه نیازمندیهای خارجیان خانه بخارجیان اجاره میدهد ۸۳۰۰۸۲ ـ ۸۳۰۰۸۱ ـ ۸۲۱۷۲۳ ـ ۸۲۱۸۱۱ ـ ۳۱۱ تخت جمشید مقابل سفارت آمریکا

مؤسسه امپایر ۲۳۷۵۰۰ خانه بخارجیان اجاره میدهد ۲۳۸۹۵۵ ـ ۲۳۲۲۲۲

سازمان مسکن پارس مرکز ۸۵۳۸۵۳ ـ ۸٤۸٤۲٤ ـ ۸۵۷۵۸۵ اجاره بخارجیان

اجاره بخارجی و ایرانی در شمال شهر

سیمون

تلفن ۸٤۹٤٦۹ و ۸۵۸۵۹۸

مؤسسه امور خارجیان مرکز اجاره تخت جمشید جنب شماره ۵۰۲ ۷۵۱۷۸۲ ـ ۷۵۲۳۵۸

موسسه ظفر ZAFAR اجاره فوری خانه بخارجیان اجاره میدهد تلفنهای ۲۲۷۷٤٦ ـ ۲۲۸۵۸۹

۲٤ ساعته اجاره بخارجیان نیازمندیهای فرخ با امتیاز یادوسال تجربه ۸٤٦۱٦۳ ـ ۸۵٦۱۷٤ شب ۲۲۳۹۷۲

شرکت هماهنگی خدمات

شخصا یا توسط آژانس مورد نظر مشخصات‌دفاترکار و محل های مسکونی‌را منحصرا برای اجاره بخارجیان بدایره منازل این شرکت اعلام فرمائید ـ ٦۲۲٤۷۰ و ٦۲۲٤۳۰

ماخانه شمارا در شمال تهران زودتر اجاره میدهیم تلفن های ٦۲۲۰٦۵ و ٦۲۰۱۰۷ ۱ـ۱

اجاره بخارجیان وزیری ۸٤٦۱٦۳ ـ ۸۵٦۱۷٤ ـ ۸۳۳۹۱۲ ـ ٦۵٦۹۵۷

آژانس بین‌الملل ۸۳۰۸٤۱ ـ ۸۳۰۸٤۲ اجاره هر نوع مستغلات مبله و غیر مبله به خارجیان

موسسه ایفل

اجاره به خارجیان ۸۵۹۹٦۰

کانون خارجیان

سریع ویلا اپارمان بخارجیان اجاره‌میدهد تلفن ۹ـ۲۲۷٦۳۸

مؤسسه پلات‌فرم

سریعترین مرکزاجاره به خارجیان با سال ها تجربه خانه شما را به خارجیان اجاره میدهد تلفن ۲۲۷٦۳۵

۸۲٤۹۵۳ سازمان نیازمندیهای خارجیان خانه شمارا بخارجیان اجاره میدهد ۸۲۷۹۰۱ـ۸۳۸۱۰٦

پیشتاز پیشتاز اجاره به‌خارجیان ۳۱۷۷٤۲ـ۳۹۱۰۵۵

آژانس هایلند مرکزاجاره به‌خارجیان تلفن ۸٤٦۱٦۳ـ۸۵٦۱۷٤

آژانس لیپی دو

مرکز اجاره به‌خارجیان ۸۲۸۳٤۹ ـ ۸۳۰۸۳۵

دفتر هیلتون مرکزاجاره بخارجیان بالای میدان ونك شمیرانات ۲۹٤٤۱۹ ـ ۲۹۱۱۱۰

آژانس سی‌اندار اجاره بخارجیان ۸٤۹٦۲۵

نیازمندیهای اطلاعات

برای دادن آگهی تلفنی باشماره‌های ذیل تماس حاصل فرمائید

تلفنهای: ۳۰۳۷۰۲-۳۱۱۲۱۹-۳۱۱۲۲۵-۳۱۱۲۲۴

استخدام

به تعدادی کارگر ساده نیازمندیم تلفن ۳۴۴۰۴۵

بچند نفردوشیزه یابانو جهت تولیدی پیراهن نیازمندیم تلفن ۳۰۴۸۷۱

تعدادی تراشکار استخدام و کارگر ساده ماهیانه ۹۰۰۰ ریال برای کار خیابان سپهبد رزم‌آرا نیازمندیم تلفن ۵۹۱۱۳۴

کمك کدبانوی خانم مورد نیاز است. پاکستانی یا فیلیپینی مقدمند تلفن: ۲۷۰۲۸۴

مربی جهت‌آموزش شنا از ٤ تا ٦ ۷۹۸۵۸۸
آ ـ ۳٤۳٦ ۱ـ۳

مانیکوریست بسیار مجرب جهت کاردرسالن آرایش هتل آریا شرایتون نیازمندیم. به سالن آرایش هتل مراجعه فرمائید.

به تعدادی کارگرکانال ساز کولر و جوشکار نیازمندیم تلفن ۲٦۵۲۰۹

به‌چند کارگرسیم‌کش نیازمندیم تلفن ٦۵٦۷۵۰ بلوار الیزابت خیابان میکده کوچه پنجم‌شماره ۱٤ طبقه دوم

شرکت
انترنشنال هاوزینگ
ایران
به یکنفر مکانیك ماشین های سنگین برای کار در بندرعباس نیازمند است. آدرس: آبان شمالی ـ شماره ۱۰٤ تلفن: ۸۹۷٤٤۰

تعدادی علاقمند حدود سیکل برای دوره کامل نقشه کشی ساختمان پذیرفته می شوند ۳۱٤۸۰۵
۱ـ۵

بیمارستان ایرانمهر
جهت تکمیل کادر کارگری خود بتعدادی کارگر در شیفت های مختلف نیاز دارد. لطفا به ادرس جاده قدیم شمیران دوراهی‌ملهک قسمت کارگزینی بیمارستان تلفن ۱۵ـ۲٦۵۰۱۱ مراجعه نمائید.
۱ـ۱

استخدام
به چند نفر دوشیزه یا بانوی مسلط به تایپ فارسی و لاتین نیازمندیم جهت‌مصاحبه وکسب اطلاعات بیشتر از ساعت ۹ تا ۱۳و ۱٦تا۱۸ باتلفنهای۵٤۵٤۸۳ و ۵٤۳۱۲۱ و ۵٤۱۹۳۳
۱ـ۳

استخدام ماشین نویس
بچند نفر ماشین نویس فارسی تمام وقتکه در کار خود تبحر داشته‌باشند نیازمندیم. آدرس ـ خیابان پهلوی ـ روبروی فروشگاه‌کورش‌کوچه نوربخش شماره ۱۹ تلفن ۷ـ۸۹۳۰٤۳
۱ـ۲ آ ـ ۱۵۳٤۸

بخانمی باسواد جهت آبدارچی نیازمندیم تلفن ۸٤٦٦۱٦
۱ـ۱

یك نفر نظافتچی مورد نیاز است تخت ـ طاووس امیراتابك مقابل پارچه‌سرا شماره ۵۱ شرکت تاش

به‌تعدادی دیپلمه ریاضی برای کار فنی مورد نیاز است. لطفا همه روزه از ساعت ۸ صبح الی ۵ بعدازظهر با تلفن های ۸۳۸٤۲۳ و۸ـ۸۳۲۳۷۷ تماس بگیرید.

شرکت کارفه بتعدادی مهندس برق با حداقل ۲ سال سابقه کار نیازمند است. تلفن: ۵ الی ۸۳۲۰۹۱

یك نفر ماشین نویس مرد تمام وقت نیازمندیم
مدرك تحصیلی مورد توجه نیست تلفن ۵۳۷۱۷٦ و ۵۲۸۵۳۷

درمانگاه دیبا
پزشك واجد شرایط‌نیازمندیم تلفن ۸٤۱۹۲٦

راننده پایه یك باحقوق و مزایای مکفی‌استخدام میشود تلفن ۷۵٦۹٤۷

استخدام
دوشیزه یابانوی تلفنچی
بیك‌نفر دوشیزه‌یابانوی تلفنچی نیازمندیم لطفا به آدرس جاده قدیم شمیران روبروی بانك سپه جنب تعمیرگاه شماره۵ پژو طبقه‌چهارم شرکت ساختمانی ساتردی و یا تلفن ۷۵۳۳۹۰ مراجعه‌نمایند

یکنفر نقشه‌کش باسابقه و کاملا وارد در نقشه‌کشی معماری مورد نیاز است نقشه کشهای کم سابقه از مراجعه خودداری‌نمایند تلفن ۸٤۹٦۵٤

دوشیزه یابانو وارد به تایپ فارسی بطورتمام وقت با حقوق مکفی استخدام میشودشرکت جی الکوتلفن٦٦۸۵٦۹

استخدام ماشین نویس
چند نفر دوشیزه یابانو با سابقه کار در امور ماشین‌نویسی فارسی‌با حقوق مکفی تمام وقت مورد نیاز مهندسین مشاورمیباشدداوطلبین به آدرس جاده قدیم شمیران مقابل بی‌سیم خیابان امیرابراهیمی پلاك ۳۳ مراجعه نمایند

نیازمندی های فرخ چند نفر جوان اتومبیل دار آشنا به انگلیسی جهت تهیه مسکن به خارجیان را به همکاری دعوت میکند ۲۲۳۲۵۵ و ۸۵٦۱۷٤و ۸٤٦۱٦۳ و ۲۲۳٦۷۲
۱ـ۲

کارمند با حافظه قوی
۲نفر باحافظه بسیار قوی‌مورد نیاز است سن مطرح نیست‌لطفا ٤تا ۸ بعد ازظهر به عباس آباد چهارراه فرح پلاك ۱۰۵شرکت هارود مراجعه فرمائید.
۱ـ۱

حقوق مکفی
چند نفر باوسیله نقلیه و وارد به مکالمه انگلیسی جهت راهنمائی خارجیان برای تهیه مسکن باحقوق و مزایای بسیار خوب مورد نیاز است. لطفا از ساعت ۸ تا۱۲ صبح و ٤ تا ۸ بعد ازظهر به عباس آبادچهار راهفرح پلاك ۱۰۵شرکت‌هارود مراجعه فرمائید.
۱ـ۱

بچند نفر سرشور و سر پیچ برای آرایش زنانه و مردانه نیازمندیم ٦۲۰۱۲۹
۱ـ۳

بچند نفر کارگر نجار و رنك کار نیازمندیم طالبین به لاله‌زار جنوبی کوچه بوشهری پلاك ۱۸ مراجعه نمایند

استخدام
کانال سازروزانه ۱۲۰۰ ریال وردست روزانه ٦۰۰ ریال
تلفن ۸٤۰۸۵۷

بچند نفر راننده پایه‌دو همگانی جهت امور داروئی شهرستانهامورد نیاز است فردوسی‌شمالی پلاك۱۳٦

مستخدم تمام‌وقت مورد نیازاست‌تلفن۸۳۲٤٤۰

دختر خانمی با اطلاع بماشین نویسی برای کار تمام وقت نیازمندیم رادیولژی، دکتر فرشیدپور پهلوی جنب خیابان پاستور شماره ۸

شرکت فلایت
۱۰ موتور سوار را باوسیله نقلیه بطور تمام وقت باحقوق مکفی استخدام‌می کند ساختمان پلاسکو طبقه ششم شماره٦۰۳
۱ـ۱

خدمتکار زن روز کار برای خانواده دو نفری با حقوق مکفی نیازمندیم لطفا به تلفن ٦۸۳٦٤۹ از ساعت ۹ صبح تا ٤ بعد ازظهر تماس‌بگیرید.
۱ـ۲

راننده
۳نفرراننده ۲ شخصی استخدام میشود از ۸ تا۱۲ صبح و ٤ تا۸ بعد ازظهر به عباس آباد چهارراه فرح‌پلاك ۱۰۵ شرکت هارود مراجعه فرمائید.
۱ـ۱

راننده
بتعدادی راننده دو شخصی ـ دوهمگانی ـ پایه یکم نیازمندیم تلفن ۹۳۵۲۸٦
۱ـ۲

تلفنچی
بانو جهت جوابگوئی تلفن مورد نیاز است ۹۳۵۲۸٦
۱ـ۲

خدمتکار زن‌با تجربه پرستاری بچه مورد نیاز است تلفن از ساعت ۹ صبح الی ٤ بعد از ظهر تلفن ٦٦۳۸٦۰
۱ـ۳

استخدام سکرتر
بیك دوشیزه یابانو سکرتر وارد بتایپ فارسی و کارهای دفتری نیازمندیم تلفن ۳۰۱۵۲۲
۱ـ۲

جویای کار

حسابدار لیسانس تمام وقت یا نیمه وقت آماده کار ۳۳۷۰۰۹
۱ـ٤ آ ـ ۸۰۲۳

جوانی با گواهینامه دو شخصی‌بااتومبیل‌وبدون اتومبیل تمام‌وقت‌جویای کار است تلفن ۵٤۱۰٤۸

قابل توجه
بنز ۲۲۰ بسیار تمیزبا راننده آماده کارمیباشد مراجعین ازساعت ۵الی ۸ بعدازظهر با تلفن ۵۲۸۸۲۸ تماس حاصل فرمایند.

ماشین نویس مرد درجه یک با سابقه کار خدمت کرده دیپلمه بازرگانی برای بعد از ظهر ها جویای‌کار است راهنمای ۵۱۵ روزنامه اطلاعات‌تلفن ۳۱۱۰۸۰
۱ـ۲ آ ـ ۸۲٦۱

جوانی هستم سیلانی با سابقه سه‌سال هتلداری در فرانسه و آلمان با آشنائی کامل بزبان انگلیسی و وارد به امور دفتری وغیره جویای کاری مناسب با راهنمای ۵۱٤ تلفن ۳۱۱۰۸۰ روزنامه اطلاعات
۱ـ۳ آ ـ ۸۱٤۳

لیسانس اقتصاد با آشنائی کامل بزبان انگلیسی بعد از ظهر ها آماده کاراست تلفن ۳٤۵۱٤٤
۱ـ٦

آموزشگاهها

ماشین‌نویسی بیژن باحسن شهرت میدان ژاله تلفن ۳٤۸۳۸٤
۱ـ۱

تدریس خصوصی

تدریس دروس تجدیدی تلفن ۳٤۱۳۹۲ مهندس سامی
۱ـ۳ آ ـ ۷۹٤۱

ترسیمی رقومی ششم توسط دانشجوی‌پلی ـ تکنیك ٦۵۳۸۹۰

نظری راهنمائی
زیر نظر استادان‌ورزیده پایتخت
۹۳٦۱۸۱ ـ ۹۳۹۸۹۳

انگلیسی
تلفن ۹۳٦۱۸۱

ریاضیات نظری راهنمائی ٦٦۰۷۷۹

ریاضیات
فیزیك شیمی تضمینی
تلفن ٦۵۵۷۰۵

انگلیسی
کنتراتی تضمینی
٦۵۲٦۵۹

کلیه دروس دبستان دبیرستان نظری‌تضمینی
تلفن ٦۵۲٤۵۷

انگلیسی‌آلمانی توسط تحصیل کرده های انگلستان و آلمان ۷۵۸۵۸۰
۱ـ٤

جبر مثلثات فیزیك شیمی
پنجم‌و ششم دبیرستان
۹۳٦۱۸۱ ـ ۹۳۹۸۹۳

تدریس خصوصی ریاضیات دبستان، راهنمائی، نظری تلفن ٦۸۲٦۳۸

حساب فنی برق
در ۱۲ ساعت تلفن ۳۰٤۲۰۰
۱ـ٤ آ ـ ۷۹۸۵

ریاضیات
و علوم تجربی توسط گروهی متشکل‌از دبیران دبیرستان های تهران آماده تدریس در منزل
تلفن ۹۷٦۵۵٤

ریاضیات، فیزیك شیمی نظری، راهنمائی پنجم و ششم با تضمین
۸۵۱۷۲۱

ترسیمی‌رقومی تضمینی
۸۵۱۷۲۱

حتی اگر انگلیسی نمی دائید ۱۰۰ ساعته تضمین می کنیم درحد مکالمه‌روزمره (خواندن، نوشتن، گرامر و مکالمه) بیاموزید.
تلفن ۹۷٦۵۵٤
۱ـ۵

دروس فنی سوم برق
در ۸ ساعت تلفن ۳۰٤۲۰۰
۱ـ۲ آ ـ ۷۹۸۹

فیزیك ـ شیمی ـ ریاضیات
ششم طبیعی کامل در ۲۰جلسه توسط دبیر دبیرستانها باسابقه تدریس ۲۱ سال تلفن ۳۹۲۵۳٤
۱ـ۱

تدریس ریاضیات ۹٦٤۸۹٦
۱ـ٦

معلمین مدارس راهنمائی و دبیرستانهای تهران آماده تدریس در منزل شما ۹۷٦۵۵٤
۱ـ۵

انگلیسی فرانسه با استادان خارجی درمنزل و یا موسسه٦۵۵۷۰۵

تدریس‌خصوصی

شورت هند
تحت قرارداد تلفن ۸۹٤۹۱۳ یا تدریس شورت‌هند توسط‌مکاتبه پستی لطفا با صندوق پستی ۱۳۹۲ر۱۳ مکاتبه فرمائید

پانسیون

پانسیون برای بانوان و دوشیزگان درعباس آباد تماس باتلفن ۸۳۵۵۹۷ از ساعت ۸ صبح تا۸ عصر خانم وکیلی
آ ـ ۸۲٦۹ ۱ـ۲

Bayer

شرکت سهامی بایر ایرانشیمی افراد زیر را به همکاری دعوت مینماید:

۱ـ برنامه نویس با تجربه حداقل دو سال در برنامه‌نویسی بزبانهای COBOL یا RPG و تسلط کامل بزبان انگلیسی
۲ـ پانچیست با حداقل دو سال سابقه
لطفا از ساعت ۷ الی ۲۰ر۱٤ با تلفن های ٦٤ـ۷۸۲۳٦۱ داخلی ۲۰۵ و ۳۱۲تماس بگیرید.

استخدام فوری

مهندس راه و ساختمان هندی یا پاکستانی آشنا بزبان فارسی با سابقه کار کارگاهی مورد نیاز است

تلفن ۸۳۰۲۰٦ـ ۸۳۸۰۸۲

مؤسسه هلپ سرویس استخدام میکند

تعدادی موتور سوارباوسیله‌نقلیه وضامن معتبر نیازمندیم.
تلفن ۸۵۸۱۱۲

استخدام حفار

شرکت حفاری ژئودریف به تعدادی حفار و کمك‌حفار دستگاه دورانی آب نیازمند است.
خیابان تخت‌جمشید غربی ـ کیوان‌جنوبی کوچه زهره شماره ۳ طبقه همکف
تلفن: ٦٤٦۵۵٦

لوله کش، چدن کار

به‌تعدادی کارگر فنی لوله‌کش سرد و گرم و چدن‌کار احتیاج می‌باشد با تلفن ۸۹۰۸٤۳ شرکت جنرال پلاستو کول تماس حاصل نمائید.

آگهی استخدام فوری
یك مهندس مکانیك

سازمان تامین‌خدمات درمانی بیمارستان‌عمومی بوعلی

بیمارستان عمومی بوعلی‌برای سرپرستی‌بخش مهندسی بیمارستان یك‌نفر مهندس مکانیك (تاسیسات) را با حقوق و مزایای مکفی فورا استخدام مینماید.
۱ـ داشتن لیسانس یا فوق‌لیسانس دررشته مکانیك‌ازیکی‌ازدانشگاههای‌معتبر داخلی‌یاخارجی
۲ـ داشتن‌سه‌سال‌سابقه‌تجربی درامورتاسیسات
۳ـ آشنائی کافی بزبان انگلیسی
واجدین شرایط میتوانند همه روزه درساعت اداری به بیمارستان بوعلی اول خیابان تهران‌نو (دماوند) مراجعه نمائید.

آگهی استخدام
شرکت سهامی تولیدی پاوران

باحقوق مکفی واستفاده از تمام مزایای قانون کار و یکوعده غذای گرم استخدام میکند.

۱ـ کارگر دوزنده ۵ نفر
۲ـ کارگر ساده ۳۰ نفر
۳ـ کارگر پرسکار ۵ نفر
٤ـ کارمند دفتری ۱ نفر

شرایط: داشتن برگ خاتمه خدمت و سواد خواندن و نوشتن
آدرس: آیزنهاور نرسیده به میدان شهیاد ایستگاه نظامی جنب داروخانه شهیاد کوچه هاشم دست چپ دربپنجم

استخدام فوری

دوشیزه یا بانو جهت فروشندگی دریك‌بوتیك درجه یك مردانه با حقوق مکفی استخدام‌میشود با تلفن ٦۲۵٤۵۱ از ۹صبح تا ۱ بعدازظهر تماس حاصل فرمائید

WANTED

1— Young recent graduate Civil Engineer to be assistant to Site Manager on large Persian Gulf Project.

2— Young graduate Mechanical or Structural Engineer on large Persian Gulf Project for erection prefabricated houses.

For appointment please call 851712.

---

alborz
legrand

شرکت صنایع‌الکتریکی البرز
لگراند ـ البرز

باحقوق ومزایای مکفی و برنامه‌های رفـاهـی تعدادی فروشنده مرد با شرایط زیر به همکاری دعوت می‌نماید.
۱ ـ دارا بودن حداقل سوم متوسطه یا بیشتر کسانیکه سابقه فروشندگی داشته باشند حق تقدم دارند.
۲ ـ حداقل سن ۲۲سال
۳ ـ دارای گواهی پایان خدمت و یا معافیت دائم.

واجدین شرایط همه روزه غیر از تعطیل از ۸صبح‌الی۴ بعد از ظهر به آدرس عباس‌آباد خیابان دریای‌نورشماره۱۹۵ مراجعه نمایند.

کارخانجات صنایع پارس وامریکا استخدام میکند

۱ـ نقشه‌کش فنی با تحصیلات دیپلم ۱ نفر
۲ـ مونتاژ کار درجه دو با یکسال تجربه کار وتحصیلات ششم ابتدائی ۱۰ نفر
۳ـ نقطه جوشکار بایکسال تجربه کار و تحصیلات ششم ابتدائی ٤ نفر
٤ـ نقاش پیستولت کار با تجربه کار و تحصیلات ششم ابتدائی ۵ نفر
۵ـ سرویسکار یخچال با ٤ سال تجربه کار و تحصیلات ششم ابتدائی ۵ نفر
٦ـ جوشکار لوله‌کش باتجربه کار و تحصیلات ششم ابتدائی ۱ نفر
۷ـ مکانیک ماشین آلات ثابت باتجربه کار و تحصیلات ششم ابتدائی ۱ نفر
۸ـ قالب ساز فرزکار باتجربه کار و تحصیلات سوم متوسطه ۲ نفر
۹ـ نجار درجه دو با تجربه کار و تحصیلات ششم ابتدائی ۲ نفر
۱۰ـ صافکار درجه ۲ باتجربه کار و تحصیلات ششم ابتدائی ۱ نفر
۱۱ـ راننده پایه یک برای کار روی کامیونت شهری باتحصیلات چهارم ابتدائی ۵ نفر
۱۲ـ کارگر نیمه‌ماهربا تحصیلات ششم ابتدائی ۲۰ نفر
۱۳ـ کارگر ساده با تحصیلات چهارم ابتدائی یا دوم بیکار ۲۰ نفر

شرایط استخدام:

درهمه موارد نداشتن اشتغال به تحصیل و داشتن ورقه خاتمه خدمت یا معافی دائم غیرپزشکی‌نظام‌وظیفه ضروریست متقاضیان به کارگزینی کارخانجات صنایع پارس و آمریکا واقع در کیلو متر ٤ جاده قدیم کرج مراجعه نمایند.

استخدام ماشین نویس لاتین

بیك نفر کارمند ایرانی (خانم یا آقا) مسلط به ماشین نویسی‌لاتین و بایگانی برای کار تمام وقت نیازمندیم.
برای تعیین وقت مصاحبه باتلفن‌های:
۸۳۳۷۸٦-۷ تماس حاصل فرمائید.

آگهی استخدام

شرکت هنکورد الکتریك نماینده انحصاری محصولات خانگی بوش

BOSCH

افراد زیر را استخدام می کند

۱ـ تحصیلدار باگواهینامه رانندگی‌موتورسیکلت و ضامن معتبر
۲ـ سرویسکار لوازم خانگی باسابقه کار
۳ـ تعمیرکار یخچال و لباسشوئی
٤ـ کمك حسابدار باسابقه کار
۵ـ انباردار با سابقه کار انبارداری و ضامن معتبر
٦ـ نگهبان شب باضامن معتبر
(داشتن برك پایان خدمت و یا معافیت غیر پزشکی الزامی است)
از داوطلبین خواهشمند است از ساعت۵تا۷ بعدازظهر به‌آدرس خیابان‌شاه ساختمان‌آلومینیوم طبقه هفتم شرکت هنکورد الکتریك مراجعه فرمایند.

به‌هفت‌خانواده مشکل‌پسند نیازمندیم

در بهترین شهر ساحلی شمال ایران گروهی از مبرزترین‌مهندسین ایرانی هفت دستگاه ویلا ساخته‌اند که مافقط شمارا بدیدن آنها دعوت می‌کنیم

این ویلاها دارای مشخصات زیر می‌باشد:
۱ـ یکی‌از ویلاها در زمینی به مساحت ۱۲۰۰ متر با ۳ اطاق‌خواب سالن باشومینه ـ سرویس کامل ـ آب و برق منطقه‌ای و تلفن مستقل
۲ـ شش ویلای دیگر هرکدام‌در زمینی بمساحت ششصد متر با دو اطاق خواب و سایر مشخصات‌بالا
۳ـ طرح کلیه‌ویلاها سوئدی‌است
آدرس: رامسر ـ دوراهی‌سادات محله اول خیابان برشی دوبروی تاسیسات خرم ویلا سازی NK ۳کیلومتر مانده‌به فرودگاه رامسر
برای اطلاع بیشتر در تهران با تلفن‌های ۸۲۲۱۳٤ ـ ٦۲۷۲٤۹ ـ ٦۲۵٦۲۹ ـ ۳۱۱۲۳۰ ـ ۳۱۱۲۲۹ تماس بگیرید.

نیازمندیهای اطلاعات

برای دادن آگهی تلفنی باشماره‌های ذیل تماس حاصل فرمائید
تلفنهای: ۳۰۳۷۰۲-۳۱۱۲۱۹-۳۱۱۲۲۵-۳۱۱۲۲۴

مهندسین مشاور سمکا

برای خدمت در کارگاههای شهرستان کرمان و درود بهمکاری چند نفر تکنیسین و نقشه بردار باسابقه کار نیازمند است.

از واجدین شرایط خواهشمند است بین ساعت ۲ تا ۵ر۵ بعدازظهر به کارگزینی شرکت واقع در خردمند جنوبی شماره ۲۰ ساختمان کامران مراجعه فرمایند.

استخدام رسمی

مرکز پزشکی دادگستری وابسته به‌سازمان تامین خدمات‌درمانی جهت تکمیل کادرپرستاری احتیاج به تعدادی پرستار لیسانسیه و بهیار دارد از متقاضیان استخدام خواهشمند است با در دست داشتن آخرین مدرك تحصیلی به مرکز پزشکی دادگستری واقع‌در میدان‌فردوسی خیابان پارس جهت مصاحبه مراجعه نمایند.

شرکت تولیما استخدام مینماید

۱ـ کارمند وارد به امور چاپخانه ۲نفر
۲ـ کارمند واردبه‌امور ترخیص کالا ازگمرك۲نفر
۳ـ کارمند بازنشسته برای کالاهای‌اداری ۳نفر
۴ـ راننده پایه یك و دو ٤نفر
۵ـ راننده بیل‌پوکلین ۵ نفر
٦ـ مکانیك موتوردیزل ۱۰ نفر

همه روزه از ساعت ۳تا۵بعدازظهر به‌خیابان آیزنهاور روبروی وزارت کار شماره ٤۳۲ مراجعه فرمایند

جهت نگهداری یک بچه بیک پرستار یا مستخدمه شبانه روز احقوق مکفی‌درآریاشهر اصفهان نیازمندیم‌تلفن تهران٦۲۷۷۳٦ آریاشهر ٤۱۰۰۰ الی ٤۱۰۰۷ داخلی ٤۲۲

شرکت جی. ا. جونز وفیشباك‌اندمورایران برای پروژه ساختمانی خود در تهران‌احتیاج به افراد زیر دارد

نجار ـ بتن‌کار ـ آماتورچی ـ بنا ـ برق‌کار لوله‌کش کارکنان تهویه و شوفاژ

سرکارگرو سرکارگران فنی‌وتکنیسین‌قسمت ها و هرنوع کارکنان ساختمانی دیگر

واجدین شرایط میتوانند از ساعت ۸صبح الی۲ بعدازظهر به تلفنهای٦۸۱٤۵۷ ـ ٦۸۳٦۲۵ ـ ٦۸٤٤۷۹ برای‌تعیین وقت مصاحبه تلفن‌نمایند.

شرکت داروئی بیک نفر ویزیتور تمام‌وقت جهت استان‌مرکزی که‌ساکن شیراز باشدباشرایط زیر نیازمنداست

۱ـ داشتن دیپلم ششم طبیعی
۲ـ برك معافی یا خاتمه خدمت
۳ـ سن بین ۲۰ الی ۳۰ سال
٤ـ داشتن گواهینامه رانندگی

از متقاضیان خواهشمند است روزسه‌شنبه و چهارشنبه ۱۲ و۱۳ مردادماه ازساعت۱۲ تا٤ بعدازظهر به هتل‌سعدی مراجعه نمایند

آگهی استخدام

کارخانجات شرکت سهامی مارگارین

بمنظور تکمیل کادر فنی خود افراد ذیل رابا حداقل دوسال سابقه کار به همکاری دعوت مینماید

۱ـ مهندس برق
۲ـ دیپلمه برق
۳ـ مهندس مکانیك
٤ـ دیپلمه مکانیك

متقاضیان استخدام میتوانند برای کسب اطلاعات بیشتر همه‌روزه از ساعت ۸ الی ۱ بعدازظهر به امور استخدامی شرکت واقع در میدان فردوسی ساختمان شهد طبقه نهم‌مراجعه نمایند

الیاف ـ شرکت سهامی عام

برای‌مشاغل‌زیر استخدام‌مینماید:

۱ـ کارگر باسواد خواندن ونوشتن
۲ـ کارگر با معلومات سوم متوسطه جهت کار در آزمایشگاه.
۳ـ کارگر با تحصیلات از سوم متوسطه‌به بالا برای کار در کارگاه فنی.

شرایط :

حداکثر سن ۳۰ سال
انجام خدمت زیرپرچم یا معافیت دائم
پذیرفته‌شدگان بصورت (سه شیفت) انجام وظیفه خواهند نمود.

متقاضیان میتوانند همه‌روزه در ساعات‌اداری (۷ الی ۱٤) همراه بااصل مدارك و به انضمام ٦ قطعه عکس ٤ × ٦ بکارگزینی این شرکت‌واقع در کیلومتر ۱۸جاده قدیم کرج‌اول جاده‌شهریار مقابل آمادگاه ارتش مراجعه نمایند.

مؤسسه‌هلپ‌سرویس استخدام‌میکند

تعدادی باطری ساز واردنیازمندیم
تلفن ۸۵۸۱۱۲

استخدام‌فوری

شرکت ساختمانی برای کارگاه بندر عباس افراد ذیل را با حقوق مکفی استخدام مینماید:

۱ـ مکانیک متخصص تعمیر ماشین آلات ساختمانی	۲ نفر
۲ـ کمک مکانیک درجه یک	۳ نفر
۳ـ باطریساز متخصص برق ماشین	۱ نفر
٤ـ جوشکار آهنگر ماشین آلات	۱ نفر
۵ـ انباردار وارد بامور انبارداری کالا	۱ نفر
٦ـ انباردار وارد بامور قطعات ماشین	۱نفر
۷ـ راننده پایه یک	۱ نفر

تلفن ۸۳۰۲۰٦ ـ ۸۳۸۰۸۲ ـ ۸۲۷٦۱۹

آگهی‌استخدام

شرکت‌سهامی جیپ

جهت کادر پرسنلی خود احتیاج به کارمندان زیر دارد :

۱ـ اپراتور تلکس با حداقل دیپلم آشنا به زبان انگلیسی و تجربه کافی ۱ نفر

۲ـ معاون برای دائره کاردکس و سفارشات با مشخصات زیر : جوان ، لیسانسیه یا دیپلمه آشنا به زبان انگلیسی ، با حداقل۳سال سابقه کار روی کاردکس حداکثر سن ۳۵ سال

۳ـ ویزیتور نمایندگان‌شهرستان بامشخصات زیر : جوان ، حد اقل دیپلم مؤدب متین خوش برخورد ، آشنا به قطعات یدکی اتومبیل ، آشنا بامور بازاریابی ـ آشنا به موقعیت جغرافیائی شهرستانهای ایران .

٤ـ راننده باتجربه یکنفر

۵ـ ماشین نویس مرد یکنفر

ازواجدین شرایط خواهشمنداست دروقت اداری (از ۸ الی ٤ بعداز ظهر) به کارگزینی شرکت واقع درخیابان اکباتان ساختمان جیپ مراجعه نمایند .

آگهی‌استخدام

وزارت‌جنك تعدادی غیرنظامی (زن و مرد) با مدرك تحصیلی ششم ابتدایی و حداقل سن ۲۰ و حداکثر ۳۰ سال تمام بعنوان خدمه ، نظافتچی و مامور انتظامات جهت خدمت در بیمارستان سازمان صنایع‌نظامی باتوجه به بند ب ماده ۵ قانون استخدام نیروهای‌مسلح شاهنشاهی‌بطور رسمی استخدام مینماید .

داوطلبان واجد شرایط میتوانند برای کسب اطلاعات بیشتر و ثبت‌نام ازتاریخ ۲۳ر۵ر۲۵۳۵ الی ۱ر٦ر۲۵۳۵با در دست‌داشتن عین‌شناسنامه عکس‌دار و دوبرك فتوکپی مدرك تحصیلی و چهار قطعه عکس ٤ × ٦ (داوطلبان مرد علاوه بر مدارك فوق باید فتوکپی دفترچه پایان خدمت نیز همراه داشته باشند) به آجودانی وزارت‌جنك واقع در خیابان سوم اسفند مراجعه نمایند .

آجودانی وزارتجنك

Bayer

کارخانه داروسازی بایرفارما ایران به چند نفر دوشیزه یابانوبرای کاردر قسمت‌بسته‌بندی دارو نیازمند است .

شرایط استخدام :
۱ـ دارا بودن گواهی‌نامه ششم ابتدائی
۲ـ حداقل سن ۳۰ سال

سرویس مجانی ـ غذای ارزان ـ حقوق مکفی. داوطلبان از ساعت ۸ الی ۲ بعدازظهر به کارگزینی کارخانه واقع در تهران پارس فلکه اول ـ خیابان ۱٤٤ مراجعه نمایند .

دوشیزه‌یابانوی بسته‌بندبرای کاردرتهران

۲۰ نفر دوشیزه یا بانو که سواد خواندن و نوشتن داشته باشند برای کار بسته‌بندی‌لوازم آرایش با ٦۰۰۰ ریال حقوق بعلاوه سود ویژه استخدام میشوند بکارخانه بلنداکس خیابان قدیم شمیران بالاتر از سه‌راه ضرابخانه انتهای کوی لاجوردی مراجعه فرمائید .

استخدام

پانچیست

چند نفر پانچیست با داشتن حداقل یکسال سابقه کار و مدرك تحصیلی دیپلم متوسطه‌برای تمام‌وقت استخدام میشوند .

داشتن برك انجام خدمت نظام‌وظیفه یا معافی ضروری است .

لطفا ازساعت ۸صبح الی۵ بعدازظهر به‌آدرس دوپار جاده مخصوص کرج کیلومتر ۲۲ روبروی کارخانه ژیان مراجعه نمایند .

مؤسسه‌هلپ‌سرویس استخدام‌میکند

تعدادی ویزیتورورزیده نیازمندیم
تلفن ۸۵۸۱۱۲

مهندسین مشاور اورگانیک

۱ـ تکنیسین تاسیسات

با مدرك فوق دیپلم جهت کار در اراك

۲ـ تکنیسین ساختمان

با مدرك فوق دیپلم جهت کار در اراك

۳ـ یکنفر مترور

جهت کار در دفتر مرکزی

۴ـ سکرتر

آشنا بزبان انگلیسی‌وفارسی با حقوق مکفی

از متقاضیان خواهشمند است جهت‌پرکردن فرم‌درخواست ازروز شنبه ۹مرداد ۲۵۳۵ الی سه‌شنبه۱۲مردادبه‌آدرس‌خیابان آیزنهاورخیابان کسری شماره۵۱یا تلفنهای ۹۲۷۰٤۳و۹۲٦۲۷۸ و۹۳۷۳٦٤ تماس حاصل فرمائید.

سیمان تهران استخدام مینماید

سیمان تهران «شرکت سهامی عام» جهت‌کار در اداره مرکزی خود به یك‌نفر کارمند باحداقل تحصیلات دیپلم متوسطه و آشنائی به زبان انگلیسی که در امور گمرکی و ترخیص کالا دارای سابقه کار باشد نیازمند است .

داوطلبان میتوانند حداکثر تا تاریخ ۲۰ر۵ر۲۵۳۵ با در دست داشتن مدارك وسوابق کار ازساعت ۸ الی ۲بعدازظهر باستثنای روزهای پنجشنبه بکارگزینی شرکت واقع در خیابان کوشك ـ ارباب جمشید شمالی مراجعه نمایند .

آگهی استخدام فوری

۱ـ یکنفر تکنیسین ساختمان
۲ـ یکنفر راننده باگواهی نامه پایه یک
۳ـ یکنفر کارگر آهنگر درب پنجره ساز جهت کار در حوزه زنجان استخدام میشود باتلفن شماره ۷۵۲۱۵۹ تماس حاصل نمائید.

ماشین نویس فارسی

شرکت شبرنگ به چند نفر دوشیزه ماشین نویس فارسی با دیپلم متوسطه سن بین ۲۰ الی ۳۰ سال نیازمند است متقاضیان روزانه بین ساعت ۸ تا ۱۱ به شرکت شبرنگ خیابان تخت جمشید مقابل سفارت آمریکا مراجعه نمایند.

آگهی استخدام

بانك بین‌المللی ایران

به یکنفر سکرتر جهت مدیرعامل بانك که تسلط کامل بزبان انگلیسی و ماشین‌نویسی فارسی ولاتین داشته و دارای مدرك تحصیلی دیپلم یا بالاتر باشند نیاز دارد از داوطلبان‌واجد شرایط خواهشمند است درساعات اداری به کارگزینی و رفاه بانك‌واقع در خیابان پهلوی روبروی سینما رادیوسیتی‌خیابان دمشق‌مراجعه فرمایند

استخدام

یك شرکت‌بزرك تولیدی برای‌دفتر مرکزی خود در تهران‌ومحل کارخانه درساوه افراد زیرراباشرایط عالی به همکاری دعوت مینماید .

سکرتر

مسلط بتایپ فارسی و لاتین ودانستن زبان انگلیسی (تهران) .

کارمندارشد کارگزینی

دارای حداقل دیپلم و داشتن سه تا پنج‌سال تجربه در امور مختلف کارگزینی کارخانه های تولیدی (ساوه) .

کارمندتدارکات‌وخرید

وارد به زبان انگلیسی و خرید وسایل فنی صنعتی (تهران ـ ساوه)

واجدین شرایط می توانند همه روزه باستثنای پنجشبه و ایام تعطیل به کارگزینی شرکت واقع در خیابان بلوار پهلوی (میرداماد) میدان محسنی شماره ۱۱٦ شرکت آلومپارس مراجعه فرمایند .تلفن ۱۷ـ۲۲۹۰۱٤

شرکت پارفم فرانسه وین‌ویز

جهت تکمیل کادرپرسنلی برای بسته‌بندی لوازم آرایش و امور اداری احتیاج به چند نفر دوشیزه یا بانو دارد .

متقاضیان‌می‌توانندهمه‌روزه ازساعت ۸الی۱۲ صبح به محل این شرکت واقع‌در خیابان پهلوی ایستگاه رزم‌آراء کوچه شمس مراجعه و یا با تلفن ٦۸۲۱۱۲ تماس حاصل نمایند .

مهندس راه ساز

با ۵ سال‌تجربه در راهسازی و دانستن‌زبان انگلیسی برای کار در منطقه شرکت نفت در خوزستان بعنوان یا رئیس کارگاه مورد احتیاج است تلفن ٦۸۳۵۰٤ و ٦۸۳۷۲۰

شرکت‌داروئی بیک‌نفر ویزیتورتمام‌وقت‌جهت استان‌مرکزی که‌ساکن تهران باشدباشرایط‌زیر نیازمنداست

۱ـ داشتن دیپلم ششم طبیعی
۲ـ برك معافی یا خاتمه خدمت
۳ـ سن بین ۲۰ الی ۳۰ سال
٤ـ داشتن گواهینامه رانندگی

از متقاضیان خواهشمند است با راهنمای شماره ۵۱۳ روزنامه اطلاعات مکاتبه نمایند

نیروی دریائی شاهنشاهی

آگهی استخدام

نیروی دریائی شاهنشاهی تعدادی غیر نظامی لیسانس زبان و مترجم زبان انگلیسی را با حقوق و مزایای مکفی جهت خدمت در پایگاه دریائی بندر پهلوی استخدام مینماید .

داوطلبین می‌توانند برای کسب اطلاعات بیشتر و ثبت‌نام بمدیریت استخدام‌خیابان‌سپهبد زاهدی جنب مسجدالرحمن مراجعه نمایند .

استخدام

تعدادی دوشیزه یابانو پس از گذراندن دوره فشرده پانچ استخدام میشوند تلفن

۸۹۲٦۳۳ ـ ۸۹۹۵۸۱

FLUOR IRAN

مورد نیاز

سرکارگر نصب ماشین آلات یا مکانیك‌تراشکار و یا مکانیك ارشد مورد نیاز جهت کار در پالایشگاه تهران واقع در شهرری . داوطلبان با آقای مهندس فولادی درشرکت فلور ایران ـ خیابان بزرگمهر شماره ۱۱٤ تماس بگیرند .

مهندسین‌مشاورسمکا

برای‌خدمت‌درکارگاه نظارت‌کرمان‌بهمکاری‌یکنفر

مهندس راه وساختمان

که حداقل ۵سال سابقه کار داشته‌باشد نیازمند است از واجدین شرایط خواهشمند است‌بجز روزهای تعطیل از ساعت ۲ تا ۳۰ر۵ بعدازظهر بکارگزینی شرکت واقع در خردمند جنوبی پلاك ۲۰ ساختمان کامران مراجعه فرمایند .

آگهی

شرکت سهامی عام قند کرمانشاه بیك‌نفر خانم ورزیده در خدمات منشی‌گری و مسلط به زبان انگلیسی که به ماشین نویسی لاتین‌نیز تسلط داشته باشدبرای تمام‌وقت احتیاج دارد واجدین‌شرایط میتوانند تقاضای خود را بامیزان حقوق‌درخواستی‌ماهیانه تا تاریخ پانزدهم مرداد ماه جاری بدفتر شرکت واقع در خیابان تخت ـ جمشید بین بهار وجاده قدیم شمیران شماره ۵۹۳ تسلیم نمایند .

شرکت سهامی قند کرمانشاه

آگهی استخدام

مهندسین مشاور داض

جهت نظارت کارهای ساختمانی در شوشتر و شمال به مهندس ساختمان باحداقل پنج سال سابقه کار با حقوق مکفی نیازمند است. متقاضیان از ساعت ٤ الی ٦ بعد ازظهر به خیابان یوسف آباد خیابان هجدهم ضلع شرقی منبع آب شماره ۳۰ مراجعه فرمایند.

آگهی‌استخدام

شرکت مهندسی تکنوکار
(سهامی خاص)

جهت اجرای یك پروژه صنعتی در استان کرمان افراد زیر را به همکاری دعوت مینماید .

۱ـ برقکار
۲ـ لوله‌کش
۳ـ جوشکار لوله
٤ـ مکانیك نصب ماشین آلات

تامین مسکن و ۳ وعده غذا به عهده‌ماست علاوه بر آن امکانات پیشرفت و بالا رفتن سطح کارآئی و معلومات فنی و عمومی شما فراهم است .

از داوطلبان خواهشمند است به دفتر مرکزی شرکت واقع در خیابان تخت‌طاوس بش میرعماد شماره ۳ تلفن ۱٤ـ۸۵٦۱۱۲ یا به کارگاه شرکت در معادن مس سرچشمه کرمان مراجعه فرمایند .

داوطلبان در شهرستانها به دفترهای نمایندگی شرکت به شرح زیر مراجعه نمایند.

۱ـ بندر عباس ، کارگاه‌ساختمانهای نیروی دریائی شاهنشاهی دفتر شرکت تکنوکار
۲ـ بندر بوشهر ، کارگاه‌ساختمانهای نیروی دریائی شاهنشاهی دفتر شرکت تکنوکار
۳ـ تبریز ، آقای خلیل اصلی تلفن ۵٦۳۵۹
٤ـ سیرجان ، کارگاه‌ساختمانهای نیروی دریائی شاهنشاهی دفتر شرکت تکنوکار
۵ـ رشت ، کیلومتر ۱۰ جاده رشت به لاهیجان کارخانجات ورزیده‌کار دفتر موقت شرکت تکنوکار
٦ـ اهواز ، خیابان ششم بهمن فروشگاه دلتا تلفن ۲۵٦۵٦ دفتر موقت شرکت تکنوکار
۷ـ شیراز ، خیابان مسجد وکیل آهن فروشی رئیسی تلفن ۲۳۱۱۰ دفتر موقت شرکت مهندسی تکنوکار
۸ـ قزوین ، خیابان شاه جب سینما مهتاب بازرگانی آریا آقای حاج ذاکری تلفن ۵۲۸۰ دفتر موقت شرکت مهندسی تکنوکار
۹ـ معدن مس سرچشمه کرمان ، دفتر شرکت تکنوکار

نیازمندیهای اطلاعات

برای دادن آگهی تلفنی باشماره‌های ذیل تماس حاصل فرمائید

تلفنهای: ۳۱۲۴۱۳-۳۱۱۲۲۷

تزئینات و دکوراسیون

با ۳ تومان

پاروزی ۳ تومان منزل و محل کارخود را با بهترین انواع کاغذ دیواری-موکت و کفپوش تزئین فرمائید.

تزئینات مارال

۶۵۶۴۳۲

تزئین منزل و محل کار

قسطی عادلانه

نقد با تخفیف

شرکت اتحاد ۶۶۸۹۵۰

۳ تومان

کفپوش - کرکره و موکت پاروزی ۳ تومان کاغذ دیواری

سانا ز

۹۲۳۹۲۰

سان فلور

پارکت - موکت - کاغذ دیواری انواع پرده (لوردراپه - نقاشی - سریع باقیمت منصفانه)

۶۴۹۰۴۸

نقاشی و تزئینات

موسسه تاج ۷۵۹۱۳۲

تزئینات پاتوك

کلیه‌کارهای تزئینی در ۲۴ ساعت تلفن‌های ۶۴۹۰۹۳ و ۶۴۷۹۵۸

۱-۱

انواع کاغذ دیواری پرده کرکره موکت رادراسرع وقت نقد و اقساط طولانی از شرکت کالیران بخواهید تلفن ۳۱۰۷۷۲ سفارش تلفنی پذیرفته میشود.

تزئینات پیمان

انجام کلیه امور تزئینات

۹۴۰۳۰۸- ۹۷۱۸۱۵

۱-۱۰

برای ساختمان شما

پاکتان

انجام کلیه امور نظافتی نقاشی و دکوراسیون ساختمان ۸۲۴۵۸۱

اسفالت کاری

قیرگونی پشت‌بام با تضمین ۳۵۲۶۰۲

نصب داربست فلزی ۲۳۶۳۱۱ - ۲۳۰۲۴۲

شرکت سامکس

نصب فوری

داربست

فلزی

تلفن های ۶۶۶۸۷۲ و ۶۴۸۶۷۹ و ۳۱۴۶۷۹

پارکت

پیش ساخته محصول کشور نروژ با زیبائی و استحکام فوق العاده آماده تحویل و نصب فوری

تلفن ۵۳۹۹۴۵

۱-۱۱

چکه سقف

ایزولاسیون پشت بام در ۵ یا ۷ لایه بدون کندن عایق قبلی با تضمین ۷۵۰۶۲۴

داریست فلزی رویال استاج فروش انواع بستنو داریست ۸۵۶۲۵۴

اسفالت کاری امیر یوسفی ۹۵۴۷۶۳- ۹۵۶۲۹۰

۱-۱۰ آ-۷۴۴۵

سمپاشی آناهیتا

۷۳۵۳۰۷

نقاشی ، آسفالت با تضمین ۸۹۵۷۳۲

شرکت ساختمانی ساتردی

مقاطعه کاری ساختمان

تلفن ۷۵۳۳۹۰

سیاه و سپید

نقاشی ساختمان ، موکت، کاغذ دیواری بانصب فوری ۸۲۷۷۱۹

رابینز

فروش و نصب سقفهای کاذب تلفنهای ۸۱-۷۶۱۲۸۰

قاسمی تولید کننده شن ماسه آجر ۵۶۰۶۶۵

اسفالت وعایق

شمیران - قلهک - تلفن

۲۶۱۳۲۷

تعمیر شیروانی ونصب شیروانی تهران و شهرستان تلفن ۸۵۹۶۴۸

شستشوی مبل و فرش

آر. یو

R.U. English service

انگلیش سرویس

خشکشوئی - موکت

فرش - مبلمان - پرده

و تشك اتومبیل درمحل

۸۴۳۸۴۵

پیام کلین

پیام‌آور پاکی و نظافت

خشکشوئی مبلمان ، موکت، پرده، فرش داخل اتومبیل در محل تلفنهای ۸۵۳۰۳۱- ۸۵۳۰۳۲

دیاموند سرویس اکسپرس

خشکشوئی مبلمان ، موکت ، پرده ، تشك اتومبیل ، نظافت کلیه ساختمان تلفن ۷۶۹۷۲۵

قالیشوئی و رفوگری شمسائی ۳۹۳۴۶۴

قالیشوئی

شربت اوغلی

۵۲۳۲۰۳-۹۲۶۱۸۹

آناهیتا سرویس بزرگترین خشکشوئی مبلمان فرش موکت پرده

۷۳۵۳۰۷

شرکت ایران پالاگر

شستشوی کلیه قسمتهای ساختمان موکت، مبلمان، تشك اتومبیل در محل باموادمنحصر بفرد

تلفن ۷۵۵۷۷۹ و ۷۵۷۳۶۹

قالیشوئی بیوك

به سرپرستی

داریوش

مجهزبه تمام دستگاههای مدرن قالیشوئی فنی متری ۸۰ ریال رنگبرداری و رفوگری پذیرفته میشود ۵۵۱۳۶۰ و ۹۷۷۱۱۸

کارخانه قالیشوئی اطلس تلفن ۹۵۲۵۴۶ و ۹۷۵۴۳۰

قالیشوئی رضوان ۳۵۲۶۸۷

قالیشوئی دی (طهمورثی) ۵۹۶۹۷

دوراکلین سرویس امریکا

نلفن های رزرو وقت ۸۴۵۶۸۳ - ۸۴۸۳۹۶ - ۸۴۸۳۹۵

پاکتان

شستشوی فرش موکت در محل تلفن ۸۲۴۵۸۱

کلین سرویس مهر

وین سوسه خشکشوئی مبلمان فرش موکت بادستگاه تلفن ۹۵۲۵۴۶

پارس کلین

خشکشوئی فرش - موکت - مبلمان کفپوش موزائیک شیشه و اتومبیل ۷۵۳۶۰۶ و ۷۵۴۴۹۳

۱-۱

تعمیر تلویزیون

تلویزیون شما فوری در منزل تعمیر می‌شود ۲۷۴۷۷۰

تعمیرگاه مجاز تلویزیون شاوب‌لورنس فیلیپس آر. تی. آی و غیره نصب آنتن تمام کانال ۳۳۸۱۱۳

۱-۲۶

تعمیرگاه مجاز تلویزیون شاوب‌لورنس ، فیلیپس آر.تی.آی (۳۴۱۲۹۸)

۱-۲

مرکز تعمیرات انواع تلویزیون با سرویس فوری ۹۵۳۷۹۶ - ۵۲۹۶۲۳

تعمیرگاه مجاز تلویزیون

شاوب لورنس

فیلیپس

آر. تی. آی

نصب آنتن رنگی ۳۴۱۲۹۸

تعمیر وسرویس شوفاژ

راه‌اندازی سرویس و نگهداری چیلر دیگ بخار دیگ آبگرم ۹۷۹۲۳۷

نصب نگهداری تعمیرات شوفاژ تهویه باشرایط بهتر شرکت روفتاپ ۸۵۸۰۱۹

نصب ماشین آلات صنعتی ، شوفاژاسکلت‌فلزی برق‌ساختمان شرکت هاوانا ۶۲۵۲۳۴

۱-۱

شرکت مهندسی آتی پی با مسئولیت محدود طرح و نصب شوفاژ - تهویه - برق - لوله‌کشی آب و گاز با تائید

۸۹۴۱۵۱

موسسه فنی روز بهائی تعمیر همه نوع یخچال

تلفن ۵۹۲۶۴۹

نصب و تعمیرو گارانتی شوفاژلباسشوئی‌کولر آبگرمکن تلفن ۷۵۱۷۷۰ - ۷۵۴۴۹۱

۱-۱۰

طرح و اجرا و نگهداری

شوفاژ تهویه

شرکت ان.کی. تکنیک ۸۴۹۷۹۲- ۸۵۳۹۹۴

۱-۱۸

شرکت سارتر

نصب و سرویس شوفاژ وتهویه‌مطبوع‌باتکنیك و شرایط بهتر ۳۹۲۵۸۵

نصب و سرویس شوفاژ تهویه- کولر وکانال ۸۹۱۷۴۸- ۸۹۴۱۵۱

نصب و تعمیر شوفاژ و کولر

۷۹۶۱۰۳

راه اندازی و تعمیر نگهداری شبانه روزی شوفاژ و تهویه مطبوع و آسانسور ۸۹۰۰۴۴- ۸۴۱۳۴۶

نصب شوفاژ و تهویه مطبوع و آب رسانی شرکت مکرول ۸۲۲۷۸۸

تعمیر وسرویس یخچال

تعمیرگاه یخچال فریجیدر اثاث یدکی موجود ۸۴۸۷۵۶

تعمیرات انواع یخچال تلفن ۷۳۰۰۶۷ و ۷۳۹۲۸۵

تعمیرگاه سیدحسین تعمیرهمه‌نوع‌لباسشوئی یخچال آبگرمکن ۲۴۲۴۳۸

سرویس یخچال کولر گازی سردخانه

۹۲۴۷۰۶

تعمیر وسرویس لوازم منزل

سرویس و تعمیر کولر ۳۱۸۷۴۰

سرویس و تعمیر کولر ۳۱۴۷۲۵

نصب و سرویس کولر

شوفاژ ۲۷۷۲۸۶

کارگاه فنی نادر

تعمیرو سرویس هرنوع کولر و کانال کشی - ساختمان تلفن ۳۵۷۱۴۲

نصب و سرویس کولر تعویض‌پوشال ۷۵۵۷۰۹

تعمیر انواع لباسشوئی ۷۶۴۰۳۰

سرویس کولر تلفن ۷۳۰۰۶۷ و ۷۳۹۲۸۵

تاپ دیوترم

نصب و سرویس کولر کانال کشی و شوفاژ

۷۶۸۸۲۶ و ۷۶۴۴۰۳

سرویس کولر با گارانتی ۸۹۰۰۴۴ - ۸۴۱۳۴۶

۱-۲۸

تعمیر و سرویس کولر وآبگرمکن تلفن ۳۰۵۴۱۶

نصب کولر ۶۳۶۳۷۹

لوله کشی گاز

شرکت سارتر

طراح و مجری پروژه‌های گازرسانی ۳۹۲۵۸۵

لوله‌کشی گاز با تائید شرکت گاز بیمتال ۸۴۴۲۴۹

گاز مرکزی

لوله‌کشی گازباتائیدشرکت‌ملی‌گاز

۸۴۸۸۰۴

لوله کشی گازمنازل

باتائید شرکت ملی گاز شرکت . ان. کی. تکنیك ۸۵۳۹۹۴ - ۸۴۹۷۹۲

لوله کشی

گاز با تائید شرکت‌ملی گاز شرکت

پلامینك تکنیك

تلفن ۶۴۰۷۶۶

لوله‌بازکنی فوری سعدی ۳۵۵۴۷۳

لوله بازکنی

لوله بازکنی فقط ۲۵ تومان فوری یکساعته ۷۶۵۲۴۴

لوله بازکنی ولوله کشی مقدم ۹۲۵۲۷۴

لوله بازکنی فوری ۶۶۵۲۷۰ و ۶۴۸۵۵۲

لوله بازکنی شبانه روزی روزولت ۶۴۷۱۴۳

۱-۶

لوله‌بازکنی فوری

۹۳۶۵۴۴

۹۳۴۲۶۲

لوله‌بازکنی

تلفن ۸۵۹۶۴۸

سازمان فنی ۱۱۰ رفع گرفتگی هر نوع لوله با تراکم واتورام

۷۶۰۹۹۳

۷۶۵۸۹۴

۷۶۳۷۸۵

لوله بازکنی ولوله کشی دروازه دولت ۸۲۷۴۰۸

لوله بازکنی آیزنهاور

۹۵۹۴۸۰

تخلیه چاه

تخلیه چاه

لوله بازکنی متری ۱۵ تومان ۶۶۷۹۱۳- ۵۳۷۸۸۵

سازمان فنی سلیمان

تخلیه‌وحفر چاه تلفن ۳۱۱۱۸۸ و ۳۱۹۴۶۲

تخلیه چاه

تعمیرچاه و لوله بازکنی فوری هما ۵۴۶۴۱۶

تخلیه هرگونه چاه و لوله بازکنی

تعمیر وحفر چاه ایران تخلیه ۹۳۵۲۸۶

تخلیه چاه

و لوله بازکنی

۹۲۹۳۲۰

آگهیهای متفرقه

تبدیل فوری چرخ خیاطی دستی به برقی در منزل یامحل کار تلفن ۷۶۰۸۲۵

دفتر ازدواج ۳۱۲ ط تخفیف کلی میدهد

عقد آقایان بی بضاعت رایگان وافتخاری است نازی آباد ایستگاه بازاردوم تلفن ۵۵۰۵۱۹ فاخری خلخالی واعظ

۱-۱

تمام امتیازات پاسپورت دانشجوئیم را بفروش میرسانم تلفن ۸۵۰۹۹۲

دوسك ژرمن میپر دوپودل بفروش میرسد ۹۳۱۹۸۷ معصومی ۵ره تا ۸ره بعدازظهر

سالن قیصر آلا برای جشنها و عروسیها

۸۹۰۶۷۵

فروشگاه عظیمی

فروش انواع لوازم یدکی گاز سوزوپیک نیک.

آدرس- خیابان قزوین‌عباسی پلاک ۳۶ تلفن ۵۴۶۶۳۳

۱-۱

کمشده

کیف کوچک قهوه‌ای رنگ که داخل آن دو عدد دسته چک بشماره حسابجاری ۱۰۳۵۳ بانک سپه شعبه کشتارگاه و ۱۴۹۰ بانک بازرگانی شعبه کشتارگاه و چک بانک ملی شعبه اراک به مبلغ هشتصدهزار تومان از حسابجاری آقای حاج مشتی، چک بانک صادرات شعبه قزوین بمبلغ ده هزار تومان از حسابجاری آقای اسدالله اصغری، چک بانک ملی شعبه ورامین بمبلغ چهل هزار تومان از حسابجاری آقای معصوم علی تاجیک ، چک بانک اعتبارات توزیع شعبه دروازه خراسان بمبلغ هفت هزار تومان از حسابجاری آقای حاج اسماعیل قهرمانی ، چک بانک ملی شعبه امام زاده حسن بمبلغ سیزده هزار و هشتصد تومان از حسابجاری آقای حاج رجب و گواهینامه رانندگی شماره ۱۵۳۱۹۶ صادره از تهران بنام ابوالفتح پورزند بسرقت رفته از درجه اعتبار ساقط تقاضا میشود به تلفن ۹۷۰۲۹۰ اطلاع ومژدگانی دریافت دارند.

آ-۳۶۲۶

آگهی فقدان پروانه مالکیت خودرو

آقای اسدالله آزادی کارت مالکیت موتورسیکلت شماره ۷۸۲۳ تهران ۴۰ را مفقود و تقاضای صدورمجدد آنرا دارد مراتب‌درسه نوبت در روزنامه هر ده روز یکبار آگهی میگردد درصورت عدم اعتراض ده روز پس از نشر این آگهی المثنی مربوطه تنظیم و تسلیم نامبرده خواهد شد.

اداره راهنمائی ورانندگی

۱-۳ آ-۸۱۹۱

آگهی فقدان پروانه مالکیت خودرو

آقای اکبر سرائی کارت‌مالکیت موتورسیکلت شماره ۸۷۱۲ تهران ۴۱ مفقود و تقاضای صدور مجدد آنرا دارد مراتب هر سه نوبت هر دو روز یک بار آگهی میگردد در صورت عدم اعتراض ده روز پس از نشر این آگهی المثنی مربوطه تنظیم وتسلیم نامبرده خواهد شد.

اداره راهنمایی و رانندگی

۱-۳ آ-۶۲۴۹

آگهی فقدان پروانه مالکیت خودرو

آقای عباس‌گرجی کارت مالکیت موتورسیکلت شماره ۸۷۴۴ تهران ۴۰ را مفقود و تقاضای صدور آنرا دارد مراتب در سه نوبت هر ده روز یکبار آگهی میگردد در صورت عدم اعتراض ده روز پس از نشر آخرین آگهی المثنی مربوطه تسلیم نامبرده خواهد شد.

اداره راهنمائی و رانندگی

۱-۳ آ-۶۵۶۳

گواهینامه‌پایه۲ رانندگی‌بشماره ۴۲۵۶۰۵ بنام علی زینعلی و کارت اتومبیل شماره شهربانی ۹۹۹۴۹ مفقود گردیده‌از یابنده خواهشمند است‌به آدرس : نارمک سه راه سمنگان عکاسی ریولی مراجعه و یا به تلفن ۷۹۳۵۹۵ تماس حاصل نمایند.

۱-۱

گواهینامه رانندگی ، کارت مالکیت اتومبیل و بیمه‌نامه‌مشخص ثالث اینجانب جواد آریانی کاشانی مفقود شده است از یابنده تقاضا دارد صبح ها با تلفن ۳۲۸۲۶۲ مراتب را اطلاع دهد همچنین دو فقره چکیکی بشماره ۲۲۲۰۵۱ بانک ملی شعبه خزانه بمبلغ ده هزار ریال دومی بمبلغ ۶هزار ریال بانک ملی شعبه لالهزار مفقود گردیده از درجه اعتبار ساقط است.

مفقود شده

کارت مالکیت موتورسیکلت به شماره ۴۱۴۷ تهران ۴۱ در تاریخ ۲۵۳۵/۳/۲۰ مفقود گردیده از یابنده تقاضامند است در صورت پیدانمودن به تلفن ۸۵۱۰۰۴ اطلاع ومژدگانی دریافت نماید.

اخذ پذیرش تحصیلی

دبستانی - دبیرستانی - دانشگاهی تادرجه دکترا از اکثر کشورهای خارج درکوتاه‌ترین مدت «مدت بین ۱۵ الی ۲۰روز» و ترجمه مدارك رسمی و غیررسمی در ظرف ۴۸ ساعت دفترمنصوری- نشاط

خیابان پهلوی بالاتر از چهارراه امیراکرم ساختمان کیان طبقه سوم

تخلیه وحفر هر نوع چاه

باتجهیزات کامل- لوله بازکنی فوری

شرکت مهندسی امید تلفن ۶۵۹۰۴۷

تخلیه چاه فاضلاب

تخلیه چاه فاضلاب و توالت و سپتك‌تانك و فوسپنیك و حفر چاه با دستگاه موتوری شرکت ایران شوشتر ۸۲۹۵۵۶- ۸۳۰۷۲۲

شرکتهای تاسیساتی و ساختمانی

بهترین شیرآلات فرانسوی با اندازه ها و فشار های مختلف لوله‌های مسی و شیرآلات ورگولاتور های گازواکول.

مرکزپخش: شرکت سیگل ۸۳۳۱۰۲- ۸۳۴۷۷۹

اخذ پذیرش از امریکا

اخذ پذیرش فوری برای دوره های دیپلم . فوق دیپلم . لیسانس از دانشگاههای معتبر امریکا.

مشاورفرهنگی دانشگاههای امریکا برای مصاحبه وراهنمائی درتهران می باشد جهت اطلاعات بیشتر وتعیین وقت قبلی به نشانی زیر مراجعه فرمائید:

خیابان وزراء ساختمان ۱۳۸ طبقه چهارم پلاک ۱۵ موسسه ویسا ایران تلفن ۶۲۳۲۲۳ و ۶۲۹۱۱۳

کارخانه شیکاگو

بریج‌سازنده

۱- انواع واقسام مخازن زمینی

۲- انواع واقسام منابع هوائی

۳- انواع واقسام انبارهای فلزی

جاده قدیم کرج خیابان بیمارستان شماره ۲ خیابان خلیج مرکزی‌پشت یافت‌آباد تلفن ۵۴۲۵۶۱

آگهی تشکیل مجمع عمومی عادی و فوق‌العاده شرکت تعاونی عمرانی کارکنان نفت داودیه

از کلیه سهامداران دعوت میشود که ساعت ۷ بعدازظهر روز چهارشنبه ۲۷ مردادماه ۲۵۳۵ در جلسه مجمع عمومی عادی که در محل کانون بازنشستگان صنعت نفت واقع در تقاطع خیابان های آبان خبیر و رودسر تشکیل میشود فرمایند.

دستورجلسه مجمع عمومی عادی :

۱- طرح گزارش هیئت‌مدیره و بازرسان

۲- رسیدگی بصورت درآمدو هزینه‌وتصویب ترازنامه .

۳- انتخاب سه نفر بازرس

۴- رسیدگی به پیشنهادات هیئت‌مدیره و سایر اموری که طبق اساسنامه در صلاحیت مجمع عمومی عادی می‌باشد.

پس‌از خاتمه جلسه مجمع‌عمومی بلافاصله مجمع عمومی فوق‌العاده تشکیل میشود .

دستورجلسه‌مجمع‌عمومی فوق‌العاده

اصلاح بعضی از مواد اساسنامه

امضاء هیئت‌مدیره

مژده به شیکپوشان

پوشاك قصر طلائی

افتتاح شد

قصر طلائی عرضه‌کننده بهترین و شیك‌ترین لباسهای مردانه و زنانه ایرانی و خارجی در سایزهای مختلف .

پوشاك قصر طلائی- خیابان شهباز جنب سینما سانیا تلفن ۳۵۴۲۲۱

شرکت مهندسی تکنوفریون

طرح و اجرا کارهای ساختمانی و تاسیساتی و دکوراسیون ساختمان ها

درب و پنجره ونماسازی آلمینیوم

تلفن ۶۶۲۳۶۱

مناقصه

شرکت صنایع هواپیمائی ایران

تهیه ۲۵۰ ورق استیل زنگ‌نزن ۱٫۵ میلیمتر ضخامت، ژاپنی را به مناقصه میگذارد. داوطلبان جهت اخذ مشخصات و شرائط مناقصه‌حداکثر تا روز چهارشنبه ۱۳ مردادماه ۲۵۳۵ به‌آدرس زیر مراجعه فرمایند .

سرآسیاب مهرآباد روبروی درب جنوبی پایگاه داخل کوچه اداره خرید داخلی تلفن : ۹۶۰۶۴۳

۱۰ تا ۲۰ درصد تخفیف

قابل توجه کارخانجات تولیدی وبسته‌بندی مواد غذائی - خشکبار - پوشاکی و غیره

از تاریخ چهارم تاسیزدهم مردادماه مدت ۱۰ روز فروش فوق‌العاده بیش از ۳۰ نوع ماشین های بسته‌بندی و دوخت نایلون - سلفون- پلی فیلم و بیمارستانی آغاز میشود .

شرکت بازرگانی ماتانا خیابان زرتشت ساختمان ۹۷ تلفن ۶۵۴۹۳۲

مهندسین آرشیتکت و محاسب

آماده تهیه نقشه های ساختمانی تلفن ۶۶۱۳۹۰

آگهی تصویب ترازنامه وانتخاب بازرسان وتعیین روزنامه شرکت سهامی خاص ریسندگی‌وبافندگی تبد ثبت شده بشماره ۴۵۹

طبق صورت‌جلسه مجمع عمومی‌عادی سالیانه مورخ ۱۶ر۴ر۳۵ شرکت فوق تغییراتی بشرح زیر بعمل آمده است

۱- ترازنامه سود و زیان عملکرد سال ۲۵۳۴ شرکت باتفاق آراء تصویب شد .

۲- آقای محمد اربابی بسمت بازرس اصلی و آقای جلیل وفا بسمت بازرس علی‌البدل برای مدت‌یکسال انتخاب‌شدندوخط مشی آینده‌شرکت موردتائید صاحبان سهام قرار گرفت .

۳- روزنامه اطلاعات برای درج آگهی های شرکت تعیین شد .

زرگر الهی رئیس اداره ثبت‌اسناد قزوین

آگهی تشکیل مجمع عمومی انجمن محلی کوی کارکنان نفت در داودیه

از ساکنان محترم کوی نفت داودیه‌دعوت می شود که ساعت ۷ بعدازظهر روزچهارشنبه ۱۷ مردادماه ۲۵۳۵ درجلسه مجمع عمومی عادی که درمحل کانون بازنشستگان صنعت‌نفت واقع در تقاطع خیابانهای آبان خبیر و رودسر تشکیل میشود شرکت فرمایند .

دستور جلسه :

۱- طرح گزارش هیئت‌مدیره و بازرسان

۲- رسیدگی بصورت درآمد و هزینه‌و تصویب ترازنامه .

۳- انتخاب اعضای هیئت‌مدیره وبازرسان

انجمن محلی کوی کارکنان نفت داودیه

هیئت مدیره

قابل توجه موسسات ومدارس، شرکتها وادارات

جهت تکمیل سرویسهای خود از سری جدید مینی بوسهای ۲۱ نفره مرسدس بنز باکولر و بدون کولر تحویل فوری - خریداری فرمائید.

نقدواقساط

اخوان گلپایگانی

نشانی : انتهای خیابان شاهپور بعداز چهار راه مختاری پارکینك اتو توکل تلفنهای :

۵۲۱۷۸۹-۵۲۰۴۷۱

B.K.D بکد

دربازکن برقی ۲۲۵ تومان

برسیله تلفن سفارش دهید به شرکت پکد الکترونیک تلفن ۱۵۰ الی ۶۸۱۰۱۲

فروش دکلیه الکترونیکی ها در تهران و شهرستانها

نیازمندیهای اطلاعات

برای درج آگهی دراین صفحه باتلفنهای ۳۱۱۰۸۷-۳۱۱۰۸۶-۳۱۱۰۸۵-۳۱۱۲۱۵

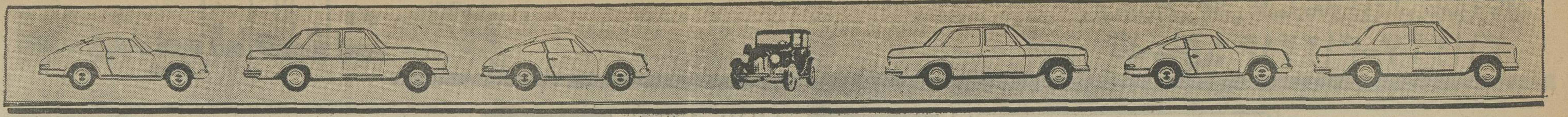

GMC
ایران جمس

نماینده رسمی جنرال موتورز امریکا انواع اتومبیل پونتیاک کاتالینا و فایربرد - کامیون های کمپرسی ووانت جمس خیابان تخت جمشید شماره تلفن‌های۷۶۴۲۵۸ _۷۶۰۷۵۳_ ۷۵۲۳۸۹

اتوبهداد

بنز ۲۸۰ ۷۶ ابی سفارش امریکا
بنز ۲۰۰ ۷۶ حنائی جدید
بنز ۲۳۰ ۷۶ اطاق‌جدید
بنز ۲۸۰ ۷۵ سبز
بنز ۲۸۰ ۷۴ سرمه‌ای
بنز ۴۵۰ ۷۳ آبی
بنز ۳۵۰ ۷۳نقره‌ای فول
بی‌ام‌و ۵۲۰ ۷۶ سبز
بی‌ام‌و ۳۲۰ ۷۶ شرابی
بی‌ام‌و ۵۲۵ ۷۴ قهوه‌ای
شورلت مونت‌کارلو ۷۶ شرابی
شورلت کامارو ۷۶ فول
شورلت ایمپالا ۷۶ شرابی
شورلت نوا ۷۶ سبز
کادیلاک ۷۵ شرابی
پژو جی‌ال ۷۶ نقره‌ای
فیات ۱۲۵ صفر کیلو مترمدل جدید
ایران‌نوین غربی اول جمشید آباد ۹۲۹۳۹۸ _ ۹۳۹۳۹۸

احتشامی

مینی‌ماینر ۱۰۰۰ ۷۵ صفر کیلو مترسفید
مینی ماینر ۱۰۰۰ ۷۴ نخودی
مینی‌ماینر ۱۰۰۰ ۷۶ نخودی
مینی‌ماینر ۱۰۰۰ ۷۴ سرمه‌ای
مینی‌ماینر ۱۰۰۰ ۷۶ سفید بدون نمره و گمرک
مینی جنتی کـوپراس ۱۳۰۰ ۷۵ قرمز
مینی ۱۰۰۰ ایتالیائی ۷۴ قرمز
مینی‌وال ۶۸ یشمی
مینی‌وال ۷۰ طوسی
موریس ۶۸ سفید
اول‌خیابان‌قدیم شمیران‌نمایشگاه احتشامی تلفن ۷۶۳۴۳۹
۱_۱

اتوپاساس

خریدار و فروشنده اتومبیلهای ایرانی ، اروپائی آمریکائی . مرکز فروش اتومبیل های سیتروئن ، ژیان و شورلت ایران
رودکی مقابل بانک بازرگانی تلفن۹۵۰۹۸۹
رضا حاجی‌زاده

ششم بهمن

فروشنده مینی بوس ۱۶ و ۲۱ نفره اتوبوس بنز خاور نقد واقساط
سیمتری نظامی چهارراه لشکر ۶۴۴۷۰۹_ ۶۴۰۵۲۶_۶۴۱۶۱۴
آقای ندیمی

عدالت

پیکان ۵۵ نو
پژو جی‌ال ۷۶
پژو جی‌ال ۷۳
پونتیاک ۷۴
پونتیاک ۷۴
شورلت ایمپالا ۷۳ اتوماتیک
موستانگ ۷۳
خیابان [illegible] سعدی‌جنب‌بانک پارس۹۵۵۶۶۱

شریف

بنز ۲۸۰ ۷۶ جدید
۴_۲۳۰ ۷۶ دانشجوئی
۴_۲۳۰ ۷۴ اتوماتیک
۲۸۰ اس ۷۴
۲۸۰ اس ۷۳
بی‌ام‌و ۲۰۰۲ ۷۴
۲۰۰۲ ۷۵
۳۲۰ ۷۶
۵۲۰ ۷۴
۵۱۸ ۷۶ تحویل آلمان
جگوار ۷۵ فول
کادیلاک میلت‌وود ۷۵
کادیلاک الدورادو ۷۵
بیوک ریویرا ۷۵ در رنگهای مختلف
بیوک الکترا پارک‌آونیو ۷۵ مشکی
بیوک لسابر ۷۵ دررنگ های مختلف
بیوکرگال ۷۵ دو رنگ چهار در
بیوک سنچوری ۷۵ در رنگ های مختلف چهاردر
بیوک سنچوری ۷۶کوپه‌در رنگهای مختلف
بیوک آپولو ۷۵ در رنگ های مختلف
بیوک اسکای لارک ۷۶ در رنگهای مختلف
شورلت کوروت ۷۵ در دو رنگ
شورلت ایمپالا ۷۶ در رنگهای مختلف
شورلت ایمپالا ۷۵ در رنگهای مختلف
شورلت ایمپالا ۷۶ دانشجوئی قهوه‌ای
کامارو ۷۶ در دو رنگ فول
کامارو ۷۵درسه رنگ فول
مونت‌کارلو ۷۴دانشجوئی
دوج‌دارت ۷۵
پژو جی‌ال ۷۶ در سه رنگ
پژو جی‌ال ۷۵ در دو رنگ
پژو ال ۷۶ تحویل‌آلمان
فیات۱۲۵ بی در رنگهای‌مختلف
نمایشگاه اتومبیل‌شریف خیابان پهلوی اول پارک ساعی تلفن های ۶۲۵۶۳۵ و ۶۲۱۲۰۲و ۶۲۲۷۴۴

چاپار

پژو ۵۰۴ ۷۶
پژو ۵۰۴ جی‌ال ۷۵
کامارو ۶۸
بنز ۲۳۰ اطاق قدیم ۷۶
بنز ۲۳۰ نمره نشده ۷۴
آلفارومئو ۷۳
تویوتا سیلیکا صفر کیلو مترباکولر ۷۵
فیات ۱۳۱ ۷۶
بیوکلسافول اتوماتیک ۷۴
فیات ۱۲۸_۱۳۰۰ ۷۳
فیات ۱۳۲ ۷۶
دوج دارت‌فول ۶۹
خوش شمالی چهارراه پرچم اتومبیل چـاپار ۹۳۵۰۲۰ _ ۹۳۵۰۹۹

بطحائی

بنز ۴_۲۳۰ اطاق ۲۸۰ کرم۷۶ گمرک نشده
بنز۲۳۴ ۷۵ کاهوئی
بنز ۴_۲۳۰ ۷۵ شیری نمره نشده
بنز ۴ر۲۳۰ ۷۵کاهوئی
بی‌ام‌و ۳۲۰ ۷۶ شرابی بدون گمرک
بی‌ام‌و ۵۱۸ ۷۶ نارنجی سفید دو دستگاه
بی‌ام‌و ۲۰۰۲ ۷۴ شرابی
بی‌ام‌و ۲۰۰۲ ۷۲ خردلی
بی‌ام‌و ۲۰۰۲ ۷۴ لیموئی بدون نمره
فیات ۱۳۱ ۷۶ سه دستگاه
فیات ۷۶ آبی درباری‌بدون گمرک
پژو جی‌ال ۷۶ لیموئی‌نمره نشده
دوج کرنت ۷۶ ابی گمرک نشده
تریوتا ۷۶ سربی بدون نمره
فولکس پاسارد ۷۵ اجری
مولکس ۷۳ سفارش امریکا
مولکس ۷۲ متالیک
فولکس پاساد ۷۶ سبز
اپل رکورد ۱۷۰۰ ۷۶ آبی آسمانی مونتاژ آلمان گمرک نشده و بدون نمره
اپل رکورد ۱۷۰۰ ۷۶ بدون گمرک
اپل ۷۲ بدون نمره
شورلت ایران ۵۴ سربی با رادیو پخش
سه دستگاه فیات ۱۳۱ و ۱۳۲ گمرک شده
فیات ۱۳۱ ۷۶ دو دستگاه گمرک نشده
خیابان‌شاه‌نبش چهارراه‌باستان تلفن ۹۲۳۶۸۲ _ ۹۲۷۹۵۶

تهران

تاکسی
نقدو اقساط
اذربایجان بر چهار راه‌خوش و سلسبیل ۹۲۱۷۱۱

بهکام

پژو جی‌ال ۷۶ سفارش آمریکا
پژو جی‌ال ۷۶
پژو ال ۷۶
پژو جی‌ال ۷۴ تا ۷۱
بنز ۲۰۰ ۷۶ اطاق جدید
بنز ۲۳۰ ۷۵
بنز ۲۲۰ ۷۳
بنز ۲۳۰ ۷۴
بنز ۲۲۰ ۷۲
بنز ۲۲۰ ۷۱
بی‌ام‌و ۳۲۰ ۷۶
بی‌ام‌و ۲۰۰۲ ۷۴
بی‌ام‌و ۲۰۰۲ ۷۳
بی‌ام‌و ۲۰۰۲ ۷۳ سفارش آمریکا
بی‌ام‌و ۲۰۰۲ ۷۲
بی‌ام‌و ۵۲۰ ۷۳
بی‌ام‌و ۲۰۰۲ ۷۲ سفارش آمریکا
بی‌ام‌و ۲۰۰۲ ۷۱
فیات ۱۳۱ ۷۶ سفارش امریکا گمرک نشده
فیات ۱۳۲ ۷۶ گمرک نشده
فولکس گلف ۷۶ گمرک نشده
شورلت کامارو ار اس ۶۹ کروکی
هیلمن ۷۵
کامیون ۹۱۱ ۶۸
پیکان دولوکس ۵۵تا۵۰
پیکان جوانان ۵۵ تا ۵۰
خیابان بهبودی نرسیده به تاج ۹۷۶۷۴۰ _ ۹۷۰۸۸۹

دیپلمات

بنز مدل رنگ
۲۸۰اس - ۷۵ _آبی
اس.ال.سی- ۷۵- سبز
۴ر۲۳۰- ۷۶_ قرمز
۴ر۲۳۰ - ۷۶_آبی_زرد
۴ر۲۳۰_ ۷۶_ کاهوئی
۲۸۰ اس_ ۷۴_ لیموئی
۲۸۰ اس_ ۷۳ آبی
۲۸۰ اس_ ۷۴_نقره‌ای
۴ر۲۳۰_ ۷۴_ قرمز
۴ر۲۳۰_ ۷۶_ ابی
۴ر۲۳۰_ ۷۴_قرمز
۲۸۰_ ۷۴_مسی
بنز ۲۸۰ اس ۷۵
بی.ام.و
۳۲۰ ۷۶ شرابی
۵۲۰ ۷۳ قرمز
۵۲۰ ۷۴ آبی
۳۲۰ ۷۶ آبی
۲۰۰۲ ۷۲ نارنجی
بیوک
لمیتد- ۷۵_ مسی
سنچوری - ۷۶_ آلبالوئی
سنچوری - ۷۳ _طلائی
سنچوری - ۷۶ - نقره‌ای
سنچوری - ۷۶ - سرمه‌ای
شورولت
نوا- ۷۶ - زرشکی
کامارو - ۷۵ - طلائی
مونت‌کارلو - ۷۴ - سبز
نوا - ۷۶ - شرابی
مونت کارلو- ۷۵_قهوه‌ای
نوا- ۷۶_ شرابی
پونتیاک
گرامپری - ۷۵سفید
فایربرد - ۷۳_ سفید
جاگوار - ۷۵ - سفید
رنجرور ۷۵ و ۷۶ خردلی‌وبژ
پژو ۵۰۴ ال ۷۶
بیوک سنچوری ۷۵
بنز ۲۰۰ ۷۴ و ۷۵
بنز ۲۳۰ ۷۵و ۷۶
مزدا ۷۶
دوجدارت ۷۳و ۷۴
خرید امتیاز دانشجوئی و خریدار امتیاز دیپلمات.
جاده قدیم شمیران (کورش کبیر) سمراه زندان شماره‌تلفن های ۸۵۲۱۲۷ و ۸۴۲۳۸۶

برجندی

نماینده ماشینهای
داتسون
نقد و اقساط
با بهره بانکی - انواع پیکان‌و ماشینهای‌خارجی موجود است
خیابان جیحون مابین هاشمی‌و سه‌غربی ۹۵۰۸۷۵_ ۹۵۰۸۷۹

شرکت میلارد

(سهامی خاص)
نماینده انحصاری کامیون های
کمپرسی و باری
اشتایر
خیابان‌کورش کبیرمقابل ستاد بزرگ‌شماره ۱۱۱۸ تلفن های ۸۴۸۷۵۱ - ۸۴۱۰۵۸- ۸۴۵۰۹۷

نقیبی

شورلت ایمپالا مول۷۶نقره‌ای- آبی‌آسمانی-نیلی-قهوه‌ای-سبز کاهوئی (متالیک)
شورلت مونت کارلو ۷۶ دانشجوئی نقره‌ای متالیک
بنز ۲۰۰ ۷۶ لیموئی
فیات ۱۳۲ ۱۸۰۰ ۷۶
سبز کاهوئی-آجری- لیموئی- سرمه‌ای
ب‌ام‌و ۳۲۰ ۷۶ سبز کاهوئی - آبی نفتی - ابی آسمانی
شورلت کامارو ۷۵ شکلاتی متالیک
شورلت مالیبو ۷۵ قهوه‌ای متالیک
دوج دارت باکولر ۷۵ آبی متالیک
فولکس گلف ۷۵ قرمز
پژو ۵۰۴ ۷۴ سفید
موستانگ ۷۳لیموئی
فیات ۱۲۴_ ۱۸۰۰ ۷۳ نقره‌ای متالیک
اپل جی‌تی ۷۲ طلائی
حافظ شمالی بین شاهرضا و تخت جمشید مقابل دانشکده پلی‌تکنیک تلفن های ۸۳۹۹۱۰ و۸۳۱۷۳۷

پیروز

بنز ۲۸۰ اس‌ای ۷۶ طلائی متالیک فول
بنز ۲۸۰ ۷۶ رنگ قرمز فرمان هیدرولیک شیشه رنگی رادیو پخش
بنز ۴_۲۳۰ ۷۶ خردلی- نقره‌ای - سبزکاهوئی - یشمی
بنز ۲۰۰ ۷۶ سفید- لیموئی- قرمزتودوزی ۶۰۰
بنز ۴_۲۳۰ ۷۵ لیموئی شیشه رنگی فرمان هیدرولیک سقف کشوئی
بنز۳۵۰ اس‌ال‌سی ۷۳شیری رینگ اسپرت- فول
بنز ۲۸۰ اس ۷۳ آبی
بنز ۲۸۰ اس ۷۵ طلائی متالیکفول تودوزی‌مخصوص
بنز ۲۸۰اس ۷۴ آبی آسمانی سقف کشوئی‌برقی شیشه رنگی
بنز ۲۳۰ ۷۶ اطاق قدیم چهار سیلندر به رنگ آبی قرمز کاهوئی
بنز ۲۸۰ اس ۷۳ مسی‌متالیک شیشه رنگی‌سقف کشوئی برقی
پژو ۶۰۴ ۷۶ دودی سیر متالیک فول ٦ سیلندر
پژو ۵۰۴ جی‌ال ۷۶ نارنجی دولوکس‌سقف کشوئی
پژو جی‌ال ۵۰۴ ۷۶آبی متالیک
پژو ۵۰۴ استیشن ۷۵ شیری ۳ ردیف صندلی رادیو پخش
بی‌ام‌و ۳۲۰ ۷۶قهوه‌ای و شرابی متالیک شیشه رنگی گرمکن عقب
بی‌ام‌و ۲۰۰۲ ۷۴سرمه‌ای متالیک
بی‌ام‌و ۲۰۰۲ ۷۳ سبز متالیک باو سایل اسپرت
بی‌ام‌و ۲۰۰۲ ۷۲ نارنجی شیشه رنگی رادیو پخش
شورلت مونت‌کارلو ۷۶ سرمه‌ای متالیکتو دوزی مخمل کشوئی
شورلت کاپریس ۷۶ زرشکی فول
شورلت مونت‌کارلو ۷۶ قهوه‌ای متالیک فول سقف کشوئی
شورلت ایمپالا ۷۴ آبی متالیک فول
شورلت ایمپالا ۷۳ نخودی شیشه تمام رنگی فول
شورلت ایمپالا ۷۰ فیلی ۸ سیلندر اتوماتیک باکولر
پونتیاک فایربرد ۷۶ سبزکاهوئی متالیک
رنجرور ۷۶ کرم کولر دار فرمان هیدرولیک
رنجرور ۷۵کرم‌بارادیو پخش
جیپ سوزوکی ۷۶ سفید
خیابان شاه چهار راه سیمتری نمایشگاه پیروز- ۹۲۴۰۴۶ _ ۹۲۴۰۴۷

کالسکه طلائی

پونتیاک کلانیون ۷۶ سبز
کامارو التی ۷۵ قهوه‌ای
رنجرور ۷۵ بژ
جاگوار ۷۲ رنگ یشمی
بی‌ام‌و ۲۰۰۲ نقره‌ای ۷۰سفید
پژو ۳۰۴ ۷۳ سفید
پژو جی ال ۷۶ یشمی متالیک
امیرآباد شمالی بالاتر از چهار راه آریامهر نمایشگاه کالسکه طلائی‌تلفن ۹۳۹۵۹۶_ ۹۳۲۱۲۲

پرنس

تاکسی
نقدو اقساط
۹۵۵۳۳۳ و
۹۵۱۰۳۳

ادیب

بنز ۲۸۰ ۷۶ متالیک نقره‌ای فول
بنز۲۸۰ ۷۶ طلائی فول
بنز ۲۳۰ ۷۵سبز
بنز ۲۸۰ ۷۵ سبز متالیک پسته‌ای متالیک فول
بنز ۲۸۰ اس ۷۵ قهوه‌ای متالیک فول
بنز ۲۸۰ اس ۷۵ سبزیشمی متالیک فول
بنز ۲۸۰اس ۷۵ سبزپسته‌ای
بنز ۲۸۰ اس ۷۵ سبز یشمی
بنز ۲۸۰ اس ۷۵قهـوه‌ای متالیک
بیوک الکترا ۷۶ سرمـه‌ای متالیک مول
بیوک آپولو ۷۶ انواع رنگها فول
بیوک سنچوری رگال ۷۵ سرمه‌ای فول
بیوک ریویرا ۷۵ طلائی‌فول
جاگوار کوپه ۷۶ سبزفول
جاگوار ٦ سیلندر ۷۵ نقره‌ای
جاگوار چهار در ۱۲ سیلندر ۷۵ نقره‌ای
جاگوار دالیملر ۷۳ نقره‌ای فول
بیوک سنچوری کوپه ۷۶ دو در
بیوک سنچوری ۷۶ نقره‌ای فول
بیوک ۷۶ طلائی
شورولت ایمپالا ۷۶ انواع رنگها فول
شورولت ایمپالا ۷۵ سبز نقره‌ای فول
بیوک اسکای هاک ۷۵ سبز فول
شورولت کامارو ۷۵ سبز متالیک فول
کامارو التی ۷۶زرد مول
بلیزر شایان ۷۶ انواع رنگ ها
کامارو ۷۴ سبز
شورولت ایمپالا ۷۵ سبزیشمی
ب.ام.و ۲۰۰۰ ۷۵ سبزکاهوئی سفارشی آمریکا
بی.ام.و ۲۰۰۲ ۷۵ شرابی
بی.ام.و ۲۰۰۲ ۷۴ شرابی
بی.ام.و ۲۰۰۲ ۷۴ زرد
بی.ام.و ۵۲۰ سبز کاهوئی
بی.ام.و ۲۰۰۲ ۷۵ آبی. متالیک سفارش آمریکا
الدزموبیل استای‌فایر ۷۶ نقره‌ای متالیک فول
اتوبیانکی دولوکس ۷۶ آبی
فیات۱۲۸ ۷۵ سفارش‌آمریکا آبی متالیک
فیات ۱۳۲ و ۱۳۱ انواع رنگ باکولر وبی کولر موجود است
رنجرور ۷۶ فول
انواع شورولت ایران نقد و اقساط موجود است
عباس آباد چهارراه قصر و چهارراه فرح جـنـب انـدیشه نمایشگاه‌اتومبیل‌ادیب۸۵۸۵۴۴_ ۸۵۸۵۴۵

بورس اتومبیل تهران

شورلت‌ایمپالا ۷۶ همرنگ
شورلت نوا ۷۶ آبی
شورلت شوت ۷۶ کرم
کاپریس ۷۶ همرنگ
بیوک سنچوری ۷۶ همرنگ
بیوک اسکای دارک ۷۶ در چهار رنگ
پونتیاک‌اکستر ۷۵ نارنجی
دوج کرنت ۷۶ سه رنگ
دوج دارت ۷۶ قهوه‌ای
کامارو ۷۶ در ۲ رنگ
پیسر ۷۶ لیموئی
بنز ۲۳۰ اطاق جدید ۷۶ آبی
بنز ۴_۲۳۰ ۷۴ سفید
بنز ۲۸۰ ۷۵
فیات کوپه ۷۲ سبز
واردکننده انواع اتومبیل‌های آخرین سیستم امریکائی شرکت بورس اتومبیل تهران خیابان ویلای شمالی شماره ۱۶۸تلفن ۸۹۴۵۷۸_ ۸۹۴۵۷۹
فخیمی- جعفرزاده

هوشنگ

بنز ۳۵۰ اس‌ال‌سی ۷۴ نقره‌ای آبی‌درباری فول
بنز ۲۳۰ ۷۶ اطاق جدید
بنز۳۵۰اس‌ال‌سی ۷۳ نقره‌ای آبی درباری و قرمز
رنجرو ۷۶ همه رنگ
بلیزر ۷۶ سفید قرمزفول
بی‌ام‌و ۳۲۰ ۷۶ همرنگ
خیابان کورش کبیر مقابل حسینیه ارشاد ـ هوشنگ ۲۳۹۱۹۲ ۲۲۲۷۵۴

اتومبیل دلخواه شما در نمایشگاههای اتومبیل

فیات 125p مدل ۱۹۷۶

زیبا - پرقدرت- سریع
با
سرویس منظم و لوازم یدکی فراوان
قیمت استثنائی
خیابان ملت شماره ۱۱۴ تلفن هـای ۳۱۳۲۰۴ - ۹۵۳۱۱۸ - ۹۵۵۸۳۶

سورنا

ب.ام. ۲۲۰ ۷۶ همه رنگ متالیک شیشه رنگی آماده تحویل
آلفارومئومونترال ۷۳نارنجی نقره‌ای متالیک باکولر
آلفارومئو ولوچه ۷۳قرمز ماتیکی ۱۶۰۰ و ۲۰۰۰
بنز ۲۰۰ ۷۶ رنگ‌جدید
بنز ۲۳۰ ۷۶ رنگ جدید
بنز ۲۸۰ اس ۷۶ فول آبی متالیک سبز متالیک
بنز ۲۲۰ ۷۲ خیلی تمیز لیموئی روشن
شورولت ایمپالا ۷۶ درچهار رنگ عالی متالیک
فیات ۱۳۲ سفارشی ۷۵_ ۷۶
پژو ال ۷۶ سفید -زرد- سبز.
فورد تانوس در سه مدل مختلف و رنگ جدید
شورولت کامارو ٦ سیلندر اتوماتیک ۷۶ شرابی متالیک
جاگوار ۷۲_۷۳ خیلی تمیز و خوشرنگ
ب.ام.و ۲۰۰۲ ۷۵ ال‌متالیک
بیوک ریویرا فول بابدهی بانکی ۷۵ قهوه‌ای و طلائی
نقد و اقساط
سفارش هر نوع اتومبیل‌قبول میشود
عباس آباد چهارراه مهناز نمایشگاه اتومبیل سورنا ۸۵۲۶۲۲_ ۸۵۲۶۰۹

لکوموتیو

بنز ۴_۲۳۰ ۷۶ سه دستگاه قرمز سفید طلائی
بنز ۲۸۰ ۷۱ سفید
رنجرور ۷۶ سه دستگاه خردلی سبز بژ
رنجرور ۷۵ خردلی فول و سبز
بی‌ام‌و ۳۲۰ ۷۶ آبی وقهوه‌ای متالیک و یکدستگاه سفید
بی‌ام‌و ۲۰۰۲ ۷۱ خردلی
بی‌ام‌و ۵۱۸ ۷۶ سفید و آبی
بی‌ام‌و ۵۲۰ ۷۴ شرابی متالیک
فولکس‌گلف ۷۶کاهوئی متالیک
فورد کاپری ۷۴ مشکی متالیک
فورد کاپری ۷۵ طلائی متالیک
ولوو ۷۵ آبی زنگاری
جکوار ۷۳ آبی سرمه‌ای
جکوار ۴۰۲ ۷۲ سبز کاهوئی
فیات ۱۳۱ ۷۶ نقره‌ای‌و آبی متالیک
فیات ۱۲۴ ۷۴ نقره‌ای متالیک
فیات ۱۲۴ ۷۳ دو دستگاه آجری
فیات ایکس ۱۹ ۷۴ سبز کاهوئی
سیمکا ۷۴ نقره‌ای متالیک
شورلت ایمپالا ۷۳
شورلت کامارو ۷۶شرابی متالیک
شورلت ایران رویال ۵۳
فورد گرانت‌پری ۷۵
صفر کیلو متر نقره‌ای متالیک پیکان ۵۴
خیابان پهلوی ابتدای تخت طاووس پلاک ۳۸۵ تلفن هـای ۶۲۶۲۳۰_ ۶۲۹۲۳۷_ ۶۲۵۸۵۲

براووی

فیات ۱۳۱ همه رنگ متالیک و ساده
فیات ۱۳۲ همه رنگ متالیک و ساده
فولکس گلف همرنگ
پژو ال همرنگ
تویوتا ۷۶چهاردر همرنگ
تویوتاسلیکا ۷۴ سفید باکولر
تویوتا ۷۵ سفید باکولر
کامارو ۷۵ آبی متالیک‌فول
تودوزی التی صفر کیلومتر
کامارو ۸ التی ۷۶ شرابی متالیک صفر کیلو متر
شورلت مونزا ۷۵ زرشکی دو درکوپه فول
شورلت کاپریس ۷۶ ابی و سبز متالیک فول
بیوک لسابر ۷۵ شرابی متالیک صفر کیلو متر
بیوک سنچوری ۷۶ طلائی متالیک
جکوار ۷۶ سفید باکولر فرمان هیدرولیک بدون گمرک
رنجرور ۷۶ خردلی بدون کولر هیدرولیک گمرک نشده
ولوو ۱۲۴ ۷۳ سفید دو در
پژو جی‌ال ۷۶ سبز متالیک ونقره‌ای متالیک سفید بدون کولر
بنز ۲۳۰ ۷۶ آلبالوئی اطاق جدید بدون نمره‌وگمرک
بنز ۲۸۰ ۷۲ بدون کولر
بی‌ام‌و ۲۰۰۲ ۷۴ نارنجی شیشه رنگی
بی‌ام‌و ۲۰۰۲ ۷۳ رنگ لیموئی
بی‌ام‌و ۲۰۰۲ ۷۵ سفارش امریکا نقره‌ای متالیک
عباس آباد مابین چهار راه منصور و میترا جنب سوپر شیلان نمایشگاه برادوی تلفن ۸۵۰۸۰۷ _ ۸۴۶۸۸۷

ماشین بنز

فیات ۱۳۲ متالیک ۷۶
فیات ۱۳۱ ۷۶
ب.ام.و ۳۲۰ ۷۶
فورد تانوس ۷۶
شورولت بلیزر فول ۷۶
بنز ۲۸۰ س ۷۳
خیابان فرح شمالی - تلفن های ۸۴۳۶۶۴ ۸۴۱۸۳۳

اتوخندان

کامیونهای سبک و کمپرسی مرسدس‌بنز ۱۱۱۳ و مدلهای دیگر نقد و اقساط بفروش می رسد
اتوخندان جاده قدیم شمیران ـکورش‌کبیر- ایستگاه سید خندان ۲۳۱۴۴۴ ۲۳۱۵۵۵

پارس بنز

بنز ۴_۲۳۰ ۷۶ مدل جدید
بنز ۲۰۰ ۷۴
پژو ۵۰۴ جی‌ال استیشن ۷۴
ب.ام.و ۳۲۰ ۷۶
شاه مقابل سینما نیاگارا تلفن های ۶۴۳۰۴۰ ، ۶۴۲۵۱۹

فروش اتومبیل

پژو
پژو ۵۰۴ ال مدل ۷۶ تحویل آلمان ۴۵ روزه تلفن ۵۳۹۹۴۵
۱_۲

پژو جی‌ال ۷۶ دانشجوئی‌صفر کیلو متر گمرک شده نمره نشده تلفن ۸۲۴۶۲۸
۱_۲

معاوضه
پژو ۵۰۴ ، ب‌ام‌و ، فولکس‌واگن مدل ۷۰به بالا حاضریم بافرش نو و کهنه معاوضه نمائیم تلفن ۵۳۷۰۸۷ بعداز- ظهرها

پیکاپ مهاری مدل ۵۱ دوازده هزار تومان تلفن ۹۳۲۹۵۰
۱_۲

ژیان مهاری
مدل ۵۴ کاملا تمیز به فروش می‌رسد تلفن ۶۸۵۳۵۸

ولوو استیشن مدل ۷۵
آلبالوئی۲۴۵دو لوکس‌فروشی تلفن ۲۷۵۲۹۲ و ۲۷۲۳۰۴ از ۹صبح تا۷ بعدازظهر
۱_۳

اتومبیل
یکدستگاه فایربرد فرمولا فول دانشجوئی نمره موقت‌تلفن‌قبل از ظهر ۶۴۷۹۳۸_ ۶۶۰۰۴۶
۱_۳

هیلمن آماده تحویل ۹۵۵۲۷۱

اکازیون بی‌ام‌و ۲۰۰۲
مدل ۷۱ رنگ یشمی ، شیشه گرمکن، فول اتوماتیک بسیار تمیز بفروش میرسد بعد از ظهر ها ٤تا٦با تلفن ۸۳٦۵٤۸تماس حاصل نمائید.
۱_۲

۲ دستگاه بی‌ام‌و ۳۲۰
مدل ۱۹۷۶ رنگ شرابی متالیک ونقره‌ای متالیک، شیشه رنگی، گرمکن شیشه، آنتن اتوماتیک گمرک شده ، نمره نشده بدون واسطه بفروش میرسد تلفن ۲۷۴۸۴۸ و ۵۲۰۰۴۵ بعد از ظهر ها
۱_۳

ب‌ام‌و ۵۲۰ آخر ۷۳رنگ آبی بفروش میرسد تلفن ۳۰۴۸۷۱

ب‌ام و
ب‌ام‌و ۲۰۰۲ مدل ۷۱ رنگ سفید بسیار تمیز بدون واسطه مقطوع ۴۵ هزار تومان تلفن ۲۳۸۹۵۹ از ۸صبح‌الی ۱۲ر۵ و ٤ر٥ الی ۷ر۵ بعدازظهر

ب‌ام‌و ۲۰۰۲ مدل۷۳
بعلت مسافرت فوری بفروش میرسدتلفن۳۱۷۵۰۹ و ۳۲۲۳۹۳
آ_۸۱۸۵

ب.ام.و ۵۲۰ قناری ۷۳بسیار تمیز بی واسطه بفروش میرسد تلفن ۵۲۸۲۰۶
۱_۱

شورولت
شورولت وگا مدل ۷۵ فوق‌العاده تمیز نمره نشده فروشی تلفن ۹۷۹۸۹۵
۱_۲

شورولت وگا ۷۳ چهارسیلندر استیشن باکولر به رنگ سربی متالیک فرمان رینگ و جلو داشبورت جی‌تی ۶۲ هزار تومان تلفن ۲۹۰۶۷۱
۱_۲

یکدستگاه کامیون شورولت
کمپرسی مدل ۷۵ ده چرخ ۱۸ تن بسیارتمیز بفروش میرسد . تماس با تلفنهای ۸۹۹۷۸۴ و ۸۹۰۸۱۰

شورلت ایمپالا ۶۸ به علت مسافرت بفروش میرسد از ساعت ۵ تا۷ بعدازظهر ۶۳۴۹۷۴

بنز
بنز ۲۸۰ اس مدل ۱۹۷۶ کار نکرده حمل شده با کشتی رنگ آبی آسمانی متالیک فرمان هیدرولیک کولر شیشه رنگی و کلیه تجهیزات کامل عوارض پرداخت شده بدون واسطه بفروش میرسد تلفن ۷۵۳۲۹۶ عصر ها .
۱_۲

بنز ۹۳۰_اس‌مدل۶۶ خیلی‌مرتب تلفن ۹۷۵۰۵۸ همه روزه ۸ تا۱
۱_۲

بنز ۳۰۰ SEL
سفارشی - باکولر امریکائی - رادیو- پخش صوت استریو- شیشه‌ها اتوماتیک - دنده گیربکس مدل ۷۲ رنگجگری. به قیمت مناسب بفروش میرسد تلفن۸۳۳۵۲۶ از ساعت ۹ صبح الی٦ بعدازظهر مراجعه شود.
۱_۲ آ_۱۵۶۱۵

مرسدس بنز ۴_ ۲۳۰ مدل جولای ۷۶ نمره موقت بفروش میرسد از ساعت ۸ صبح تا۵ بعدازظهر تلفن۵۳۶۲۵۷

ولوو سواری‌مدل ۷۶آلبالوئی ترانزیت بفروش میرسد تلفن ۹۵۰۶۶۸ و ۹۷۳۳۷۵
۱_۴

تاکسی ابوسعید

نقد و اقساط
سه راه بوذرجمهری- شاهپور اول- ابوسعید تلفن ۵۳۵۶۹۲

دوج دارت
دوج دارت مدل ۱۹۷۴ رنگ آبی متالیک‌باکولر و رادیو بسیار تمیز ۱۹ هزار کیلو متر کارکرد دست اول از کمپانی تلفن ۸۳۴۳۸۱درساعات اداری و ۶۸۱۴۹۱درغیر ساعات اداری

کرایسلر ۴ سیلندر
مدل ۷۲_ کیلو متر ۶۲ - رنگ‌آبی‌متالیک - دنده‌گیربکس شیشه گرمکن سرتاسری عقب رادیو ضبط و پخش صوت استریو ـاز ساعت ٤الی ۸ بعداز ظهر تلفن ۷۸۳۰۰۰
۱_۳

فورد موستانگ
فورد موستانگ۶۹ شش‌سیلندر دنده‌ای کولردار بدون واسطه فروشی تلفن ۲۳۵۳۸۱
۱_۲

فورد موستانگ (دو) مدل ۱۹۷۶ برنگ نخودی با لوازم اضافی اصفهان ۲۶۳۷۹
۱_۴ آ_۲۴۸۶

تویوتا
تویوتا سیلکا استی مدل ۷۵ دربهترین شرایط آماده فروش رنگ متالیک نقره‌ای تلفن ۶۳۰۴۹۶
۱_۲

فولکس ۵۸ مرتب ۱۶الی ۸ بعدازظهر تلفن ۸۳۷۳۴۷

هوندا ۷۵۰ فروختنی شودقیمت۲۰هزارتومان ۲۳۹۵۹۹

آلفارومئو میلانو مدل ۷۱_۴ سیلندر ۶ دنده بسیار تمیز باوسائل اضافی فروشی ۹ تا۱۲ صبح ۹۶۳۰۹۱

ماك
ماك تریلرکش مدل ۷۱ اطاق خوابدار باتریلر عقب آماده کار با ۱۵۰ هزار تومان بدهی ماهی ۵ هزار تومان بـه علت مسافرت بفروش‌میرسد تلفن ۹۵۰۹۸۹

حواله حاضر به تحویل فورد گرانادا دربلژیـک تلفن ۷۶۵۹۳۴

فروشگاههای اتومبیل

تاکسی

نقدواقساط
خیابان سه غربی بین گلکار و وثوق نمایشگاه اتومبیل سه ۹۵۸۸۳۷ و ۹۵۱۵۷۹

باقساط ۳۰ماهه شورلت ایران اتومبیل‌امیر رویال و ۲۸۰۰ با بهره بانکی
انتهای‌خیابان شاه‌میدان محمدرضا شاه تلـفن ۹۳۵۰۵۱ _۵۳

کرایه‌اتومبیل

اتوآسیا
اتومبیلهای تشریفاتی کرایـه آخرین سیستم باراننده در ۲۴ ساعت درخدمت شماست تلفن ۷۵۴۹۸۰ و ۷۵۱۶۲۰

تلفن‌تاکسی سرویس‌تلفن۲۲۳۷۰۶

تاکسی ساعی
شاهپورحافظ۵۳۹۶۲۷

آرین تاکسی‌سرویس
شبانه روزی جهت داخل و خارج شهربین‌شاه و آیزنهاور ۹۳۵۲۴۷

توسن بار ۹۲۰۱۱۱
بیمه‌کالا ازمبدا تا مقصد

برای‌اتومبیل شما

فروشگاه اتومبیل اسیا
خرید و فروش انواع اتومبیل سیمتری - سه راه کارگران‌تلفن ۵۳۸۷۴۲

فروشگاه جهان
رینگ‌پیستون و یاطاقان همه‌نوع ماشین ۳۱۹۷۲۶

خریداتومبیل

امتیازاتومبیل‌دانشجوئی خریداریم ۸۵۳۹۹۱ و ۸۵۳۹۷۷

اتومبیل شمارادر محل خریداریم ۳۴۷۷۰۵و ۳۴۲۱۲۴
۱_۱۲

مولدبرق مرسدس بنز

با ژنراتور استامفورد کامل بقدرت ۱۳۷ر۵ کا_و_آ به‌طریق‌یکپارچه ورادیاتور مخصوص‌مناطق گرمسیر به ارزانترین قیمت موجود است
تلفن۹۷۹۰۳۰

افتتاح نمایشگاه اتوتاپ

بمدیریت کریم حمیدی
خیابان کورش کبیر- پل رومی-جنب بورسالینو
تلفن ۲۶۴۳۷۰-۲۶۶۴۰۱-۲۶۲۱۷۰

آگهی استخدام مشاور راهنمائی تحصیلی در وزارت آموزش وپرورش

وزارت آموزش وپرورش طبق مفاد قانون استخدام کشوری عده‌ای را از طریق امتحان ومسابقه انتخاب وبراساس مقررات طرح طبقه بندی مشاغل معلمان کشور بعنوان مشاور راهنمائی درگروه قطعی ۷ برای خدمت درمناطق :

رودبار الموت ،تاکستان ، بوئین‌زهرا، شازند ، طالقان ، خمین، ساوجبلاغ ، تبریز ،مراغه ، ملکان ،عجب‌شیر ، اسکو ، آذرشهر ، ارسباران ، اورنق ، مهاباد ، خوی ، ماکو ،میاندوآب ، شاهپور ،نقده ،بوکان ، رشت ،لاهیجان ، سیاهکل ، رودسر ،طوالش، فومن، صومعه‌سرا ، آستارا ، رودبار ، ساری ،بندرشاه ، پهلویدژ ، بابل ،گنبدکاووس، شاهی،سوادکوه ، بهشهر ، شهسوار ،آمل ،نور ، بابلسر ، کلات‌نادری ، بیرجند ، قائن ،سبزوار ، تربت حیدریه ، تربت‌جام ،دره‌گز،شیروان ، لار ، فیروزآباد ، داراب ، ممسنی، استهبان ، بم ، قشم ، بستك ، زابل ،سراوان، کرمانشاه ، سرپل‌ذهاب ،اورامانات ، سنقر ،صحنه، هرسین، گیلانغرب ،مریوان،اسدآباد، رزن ،ملایر ، نهاوند ، تویسرکان ، ایلام ،مهران ، زنجان ، اهواز ، آبادان ، خرمشهر،دزفول ، مسجد سلیمان ، هفتگل ، بهبهان ، ماهشهر ،دشت میشان،شوشتر،ایذه،آغاجاری،سمیرم ، خرم‌آباد، کوهدشت،درود ،الیکودرز،گچساران ، یاسوج، تفرش،کرند، بناب،میانه، خلخال ، مشکین‌شهر ،مرند ،سراب،هشترود استخدام میکند .

داوطلبان باید دارای مدرك تحصیلی لیسانس ویا بالاتر دریکی از رشته‌های زیر باشند

۱ـ مشاوره راهنمائی
۲ـ علوم تربیتی وروانشناسی که‌گهاد (رشته‌فرعی) آن مشاوره وراهنمائی باشد
۳ـ علوم تربیتی و روانشناسی که حداقل ۱۶واحد درسی تخصصی مشاوره و راهنمائی راگذرانده باشند داوطلبان مذکور دربند ۱و ۲ درانتخاب برداوطلبان مذکوردربند۳حق نقدم‌خواهند داشت .

افراد واجد شرایط می‌توانند برك درخواست‌خود رابرابر فرم زیر تکمیل کنند و همراه‌مدارك زیر :
۱ـ فتوکپی شناسنامه
۲ـ فتوکپی مدرك تحصیلی
۳ـ ریزمواد ونمرات درسی دوره لیسانس‌برای‌فارغ التحصیلان مذکور دربند ۳
٤ـ فتوکپی کارت پایان خدمت وظیفه یا برك‌معافیت دائم
٥ـ دو قطعه عکس ٤ × ٦
٦ـ رسید بانکی مبنی‌بر پرداخت مبلغ‌چهارصدریال بیکی ازشعب بانك‌ملی ایران‌بحساب۹۸۰بانك مرکزی ایران بابت حق ثبت‌نام حداکثر تا ده‌روز بعداز انتشار این آگهی با پست‌سفارشی به‌نشانی : تهران . خیابان آکباتان‌وزارت آموزش وپرورش .

اداره کل امور اداری ارسال دارند بدرخواست هائی که فاقد رسید بانکی بوده ویابعداز مدت مقرر تحویل پست داده‌شده‌باشد ترتیب اثر داده نخواهد شد (وجه حق‌ثبت‌نام‌بهیچوجه مسترد نمی‌گردد) . داوطلبانی که انتخاب میشوند باید تعهد بسپارند حداقل ۳ سال در منطقه‌ای که تعیین خواهد شد خدمت‌نمایند وقبل از استخدام دوره آموزشی انیر بگذرانند ضمنامشمولین قانون‌خدمات‌اجتماعی زنان‌باطی دوره آموزشی وسپردن تعهد ازخدمت مقرر در قانون مزبور معاف خواهندشدداوطلبان باید ساعت ۸ صبح روز۲۳ مردادماه برای دریافت کارت وشرکت در امتحان دردبیرستان شاهدخت واقع در تهران خیابان‌شاه‌آباد حضور بهمرسانند .

امتحان مذکور در زمینه اطلاعات عمومی‌مشاوره وراهنمائی و برای کسانی که در وقت‌مقرر حاضر نشوند تجدید نخواهد شد .

مدیر کل اموراداری وزارت آموزش‌وپرورش قدس

فرم درخواست استخدام بسمت مشاور راهنمائی

نام خانوادگی	نام	نام پدر	شماره شناسنامه
محل صدور	تاریخ تولد	مدرك تحصیلی	لیسانس
رشته تحصیلی	دانشکده‌ای که فارغ‌التحصیل شده	نشانی کامل	امضاء داوطلب
	م الف ۱۱٤٥٦		تلفن

آگهی پذیرش دانشجوی آموزشگاه تکنیسین آزمایشگاه

آموزشگاه تکنیسین آزمایشگاه وابسته بدانشکده پزشکی دانشگاه پهلوی برای سال تحصیلی ۳٦- ۳٥ تعدادی دانشجو انتخاب مینماید .

دوره این آموزشگاه دوسال‌وپس‌از فراغت‌ازتحصیل باخذ درجه فوق‌دیپلم در رشته‌آزمایشگاه نائل‌میگردند. پذیرفته‌شدگان بایستی‌تعهد بسپارند که پس از فراغت از تحصیل دو سال در دانشگاه خدمت‌نمایند.

داوطلبین درخواست نامه‌زیر را تکمیل‌نموده همراه با مدارك خواسته شده :

۱ـ فتوکپی دیپلم طبیعی یاریاضی
۲ـ فتوکپی معافیت از نظام یا برك خاتمه‌خدمت درصورت داشتن
۳ـ فتوکپی نتیجه آزمون همگانی درسال جاری در صورت شرکت‌نمودن
٤ـ دوقطعه عکس ٦ × ٤
٥ـ رسید مبلغ پانصد ریال بحساب شماره۱۰٦۰۰ بانك عمران شعبه پزشکی

طوری ارسال دارید که تابیستم مرداد ماه ۳٥ به آدرس اداره‌کل پذیرش وثبت مدارك تحصیلی دانشگاه پهلوی رسیده باشد. شرائط پذیرش دانشجو در این دوره موفقیت در مصاحبه که در تاریخ ۲۳و۲٤شهریور انجام میشود و همچنین گذراندن یکدوره یك ماهه آزمایشگاهی در مهرماه ۳٥ و موفقیت درآن است.

برك درخواست شرکت در دوره آموزشگاه تکنیسین آزمایشگاه

اینجانب .... فرزند .... دارای شناسنامه شماره ....
صادره از .... متولد .... داوطلب شرکت دربرنامه آموزشگاه
تکنیسین آزمایشگاه میباشم
رشته تحصیلی اینجانب طبیعی / ریاضی فارغ‌التحصیل سال .... از دبیرستان ....
شهرستان .... بوده و مدارك خواسته شده‌ضمیمه است.
آدرس دقیق .... تلفن .... امضاء داوطلب

افتخار بیشتر زندگی بهتر

آینده‌ای مطمئن در انتظار جوانان ایرانی

هواپیمائی نیروی زمینی شاهنشاهی امکانات تحصیلی شمارا بابهترین‌وجهی فراهم نموده وار هم اکنون شمارا باداشتن مدارك تحصیلی مشروحه زیر استخدام مینماید . استخدامیان واجدشرایط پس از طی دوره های تخصصی وکارآموزی در ایران برای دوره های‌تکمیلی فنی وخلبانی بکشور آمریکا اعزام میگردند .

الف : شرایط عمومی

۱ـ تابعیت دولت شاهنشاهی ایران
۲ـ متدین بودن به یکی ازادیان (اسلام، مسیحی، کلیمی ، زردشتی)
۳ـ دارا بودن گواهی نامه ششم‌متوسطه‌ریاضی، طبیعی ، ادبی ، برای داوطلبین افسری جزء خلبانی ، گواهی‌نامه ششم متوسطه ریاضی ، طبیعی،فنی ،(برق ومکانیك) برای ، همافری ، قبولی چهارم متوسطه (ریاضی ، طبیعی ، ادبی) برای داوطلبین ستوانیاری خلبانی و گواهی نامه سوم متوسطه برای آموزشگاه گروهبانی .
٤ـ سن داوطلبین افسری خلبانی از ۱۷ تا ۲٤ وهمافر فنی از ۱۸ تا ۲٤ و ،ستوانیاری خلبانی از ۱٦ تا ۲٤ ودرجه‌دار از ۱٦ تا ۲٤ سال برای اشخاصی که‌برك‌خاتمه خدمت سربازی دارند حداکثر سن تا ۲٥سال‌می باشد .
٥ـ نداشتن پیشینه بد .
٦ـ داشتن صحت مزاج و تناسب اندام طبق‌گواهی بهداری نیروی زمینی شاهنشاهی .
۷ـ سپردن تعهد خدمت در ارتش‌شاهنشاهی
۸ـ قد داوطلبین از ۱٦۰ سانتی‌متر ببالا .
۹ـ نداشتن عیال تحت تکفل .

ب : داوطلبین افسری جزء خلبانی:

مدت‌تحصیل درآموزشگاه‌افسری‌جزء خلبانی‌حداقل یکسال وبطور شبانه‌روزی بوده و کلیه مخارج دانش جویان بعهده ارتش شاهنشاهی خواهد بوددانشجویان‌در مدت تحصیل ۱۰۲٥۰ ریال و پس از شروع اولین پرواز ۲٦۲٥۰ ریال و پس‌ازنیل بدرجه‌افسری خلبانی از ۳٥٤٥۰ریال حقوق ومزایااستفاده خواهند کرد و ترفیعات بعد آنان طبق مقررات ، قانون‌استخدام نیرو های مسلح شاهنشاهی خواهد بود ضمنا در صورت خدمت در خارج از مرکز حداکثر مبلغ٤٤٥۲۰ریال دریافت خواهند نمود .

مدت تحصیل در آموزشگاه همافری ۲ سال بوده‌وکلیه مخارج‌هنرجویان بعهده‌ارتش شاهنشاهی‌خواهد بود هنرجویان در سال یکم مبلغ ۱۰٥۰۰ ریال و درسال دوم مبلغ ۱۱۷٥۰ ریال وپس از نیل به درجه همافر سومی مبلغ ۳٥٥۳۰ ریال و در صورت خدمت‌در خارج‌از مرکز مبلغ ٤٥٤٥۰ ریال دریافت خواهندداشت وترفیعات بعدی آنان طبق مقررات قانون استخدام‌نیروهای مسلح شاهنشاهی خواهد بود .

پ : داوطلبین ستوانیاری خلبانی

مدت تحصیل در آموزشگاه ستوانیاری خلبانی‌دوسال وبطور شبانه‌روزی‌بوده و کلیه‌مخارج‌هنرجویان بعهده ارتش شاهنشاهی خواهد بود هنرجویان قبل‌ازپرواز ماهانه ٦٥۰۰ ریال و پس از شروع اولین‌پرواز ۱۰۲٥۰ریال و پس از نیل بدرجه ستوانیار سوم‌خلبان‌مبلغ ۳۸۱٤۰ ریال که بمرور افزایش خواهد یافت دریافت خواهد داشت اضافه حقوق و مزایای آنها طبق‌مقررات قانون استخدام نیرو های مسلح‌شاهنشاهی خواهد بود ضمنا در صورت خدمت در خارج از مرکزحداکثر مبلغ ٤٧۱۹۰ ریال دریافت خواهد نمود .

ت : داوطلبین‌آموزشگاه درجه‌داری

۱ـ مدت تحصیل در آموزشگاه درجه‌داری یکسال‌وبطورشبانه‌روزی بوده و کلیه مخارج دانش‌آموزان بعهده ارتش شاهنشاهی خواهد بود دانش آموزان درمدت تحصیل مبلغ۷٥۰۰ ریال و پس از نیل بدرجه گروهبان دومی مبلغ ۱٥۲٥۰ ریال که بمرور افزایش‌خواهد یافت دریافت خواهند داشت و اضافه حقوق ومزایای آنان طبق مقررات قانون استخدام نیرو های‌مسلح شاهنشاهی خواهد بود ضمنا در صورت خدمت در خارج از مرکز حداکثر مبلغ ریال دریافت‌خواهندنمود .

ث : به فارغ التحصیلان سالیانه تا میزان دوبرابر حقوق ماهانه بعنوان پاداش در آخر سال پرداخت می گردد .

ج: فارغ التحصیلان از مزایای بسیاری نظیر پس‌انداز مسکن ، تامین آتیه ، بانك سپه که برای دوران خدمت ۳۰ ساله با توجه بمبلغ پس‌انداز ومبلغ معادل آن که بلاعوض ازبودجه وزارت جنك اضافه می شود وبهره مربوطه .

وام مسکن بانك سپه ، استفاده از خانه هـای‌سازمانی با توجه به برنامه افزایش سالیانه خانه‌سازی برای پرسنل هرسازمان عمومیت خواهد داشت ،درمان رایگان خود و خانواده تحت تکفل وخرید از فروشگاه های ارتش با تخفیف قابل ملاحظه و غیره بهره‌مند می شوند داوطلبین برای ثبت‌نام و کسب اطلاعات بیشتر می‌توانند همه‌روزه باستثنای پنجشنبه وجمعه و ایام تعطیل از ساعت ۷ الی ۱٤ در تهران بپادگان باغشاه خیابان کاشان دایره استخدام و روانسنجی هوانیروزو در شهرستانها به اکیپ های استخدامی در دژبانی و شهرستانهائی که دژبانی ندارند بژاندارمری محل مراجعه نمایند .

هواپیمائی نیروی زمینی شاهنشاهی

آگهی مناقصه شماره ٤٤
(خرید گازها)

نیروی هوائی شاهنشاهی مقداری گازفریون نمره ۱۲ و فریون نمره ۲۲ و استیلن و آرگون و نیتروژن را ازطریق مناقصه خریداری مینماید داوطلبان شرکت درمناقصه میتوانند بامراجعه به ستاد فرماندهی نیروی‌هوائی (خیابان‌فرح‌آباد ژاله) و دریافت برگ شرائط و مشخصات ، پیشنهادات خود را طبق مفاد مندرج در برگ شرائط تنظیم نموده و تا ساعت ۱۳روز یکشنبه ۲٤ر٥ر۳٥ بدفتر دبیرخانه ستاد فرماندهی تسلیم نمایند .

م‌الف ۱۱۱۰۳

نیروی هوائی شاهنشاهی

صاحبان صنایع وبازرگانان کشور

الاخاء

تنها مجله عربی زبان ایران
ازگروه نشریات مؤسسه اطلاعات
باداشتن نمایندگی در ۱۲ کشور عربی،
روزهای شنبه منتشر میشود

آگهی تجدید مناقصه شماره ٤
(خرید سیب زمینی و پیاز)

نیروی هوائی شاهنشاهی مقداری سیب‌زمینی و پیاز موردنیاز خودرا ازطریق‌مناقصه خریداری مینماید . داوطلبان شرکت در مناقصه میتوانند با مراجعه به ستاد فرماندهی نیروی هوائی (خیابان فرح‌آباد ژاله) و دریافت برك‌شرایط و مشخصات ، پیشنهادات خود را طبق مفاد مندرج در برك شرائط تنظیم نموده و تا ساعت ۱۳ روز سه‌شنبه ۲٦ر٥ر۳٥ بدفتر دبیرخانه ستاد فرماندهی تسلیم نمایند .

م‌الف ۱۱۱۰٦

نیروی هوائی شاهنشاهی

ماشین سازی تبریز
شرکت سهامی خاص

شمارا دعوت بهمکاری میکند

ماشین سازی تبریز شما را که واجد یکی از تخصص های زیر هستید باحقوق ومزایای مکفی دعوت بهمکاری کرده ، و باسطح عالی تکنیك خود محیط مناسبی جهت فعالیت در اختیارتان میگذارد :

۱ـ **مهندس مکانیك** با سابقه کارمفید برای تصدی شغل **معاون امور فنی** تولید .
۲ـ مهندس با سابقه کار در ریخته‌گری برای تصدی شغل **معاون‌فنی امور متالورژی تولید.**
۳ـ مهندس **مکانیك** باسابقه کار درطراحی ماشین‌آلات‌سنگین‌برای‌تصدی شغل **طراح ارشد .**
٤ـ **متالورژیست ذوب** با سابقه کار مفید در ریخته‌گری دارای درجه مهندسی متالورژی .
٥ـ تکنیسین **متالورژیست** محصولات ریخته‌گری با سابقه کار مفید درریخته‌گری .
٦ـ **مهندس تولیدیامهندس‌صنایع** برای کار در **برنامه ریزی اقتصادی** آشنا بزبان انگلیسی .
۷ـ **تکنیسین متالورژیست ماسه** با سابقه کار در **عملیات ماسه های** ریخته‌گری .
۸ـ **مسئول صادرات** باتسلط‌کامل **بزبان عربی و انگلیسی** علاقمند بکار در محیط فنی و آماده برای مسافرت های‌خارج‌از ایران .
۹ـ **حسابرس** با مدرك تحصیلی‌فوق لیسانس یا لیسانس حسابداری یا حسابرسی با حداقل چهارسال‌سابقه کار مفید در حسابرسی برای تصدی **شغل رئیس حسابرسی .**
۱۰ـ **دیسپچر معاملات خارجی** بامدرك لیسانسیه علوم یا علوم انسانی‌با تجربه مفید وتسلط بزبان انگلیسی .
۱۱ـ مهندس تولید یا مهندس‌صنایع ویالیسانس بازرگانی‌باسابقه‌کار مفید مسلط بزبان انگلیسی برای تصدی**شغل رئیس خرید مواد وشغل رئیس خرید قطعات .**
۱۲ـ تکنیسین ارتباطات ،تکنیسین نصب ماشین‌آلات صنعتی ، تکنیسین تعمیر ماشین‌آلات صنعتی و اتومبیل باسابقه کار مفید در رشته مربوطه .
۱۳ـ خانم ماشین نویس دیپلمه ، راننده جرثقیل بایه یك ، **والکتریسین** آشنا بدیزل ژنراتورها .

از شما که واجد شرایط استخدام‌هستید خواهش می کنیم **بماشین‌سازی تبریز** واقع در قراملك **تبریز** مراجعه فرمائید ، ویا سوابق تحصیلی وکاری خود رابوسیله نامه به آدرس :**تبریز - صندوق پستی ۱۸۳** ارسال دارید.

دانشگاه ملی ایران

اطلاعیه کنگره تحقیقات ایرانی

هفتمین کنگره تحقیقات ایرانی از روز شنبه ۳۰مرداد تا روز جمعه ٥ شهریور ماه ۲٥۳٥ به دعوت دانشگاه ملی ایران تشکیل خواهد شد و جلسات آن صبح و بعد ازظهر در این دانشگاه برگزار خواهد گردید.

از علاقه‌مندانی که مایل هستند در جلسات شرکت کنند خواهشمند است برای دریافت کارت ورود بجلسات درخواست کتبی خود را با ذکر نام‌ونشانی قبل ازچهارشنبه ۲۰ مرداد ۲٥۳٥ به دفتر روابط عمومی دانشگاه ملی‌ایران ارسال دارند تا کارت مذکور برای آنان باپست فرستاده‌شود.

دانشگاه ملی ایران

تراکتورسازی ایران
Iran Tractor manufacturing Co.

آگهی ثبت نام کارآموز

کارخانه تراکتورسازی ایران جهت تکمیل کادرفنی خود تعدادی کارآموز باشرایط زیر می‌پذیرد :
۱ـ داشتن حداقل گواهینامه سوم متوسطه (سیکل اول) .
۲ـ داشتن دیپلم کامل متوسطه (رشته ریاضی ویا دیپلم فنی) .
۳ـ حداکثر سن برای افراد دیپلم ۲۸ سال و افراد سوم‌متوسطه ۲٤ سال .
٤ـ داشتن صحت مزاج ونداشتن نقص عضوی (با تشخیص پزشك معتمد کارخانه) .
٥ـ توفیق در امتحانات ورودی ومصاحبه.

کارآموزان بعداز گذراندن دوره کارآموزی به استخدام کارخانه درآمده ودرمدت کارآموزی از مزایای زیر برخوردار خواهند بود :
۱ـ کمك هزینه کارآموزی برای افراد دیپلم ۹٦۰۰ ریال و برای افراد سوم متوسطه ٤۰٥۰ ریال .
۲ـ سرویس ایاب وذهاب مجانی .
۳ـ استفاده از یک وعده غذای ارزان‌قیمت.
٤ـ استفاده از مزایای سازمان تامین اجتماعی.

داوطلبان میتوانند بادر دست داشتن مدارك لازم ودو قطعه عکس از تاریخ ۱۰ر٥ر۳٥ تا تاریخ ۱۰ر٦ر۳٥ همه‌روزه باستثنای ایام تعطیل از ساعت ۸ الی ۱۳ به مرکز آموزش کارخانه تراکتورسازی ایران مراجعه و ضمن کسب اطلاع بیشتر ثبت‌نام نمایند .

تاریخ مسابقه ورودی وترتیب توزیع کارت شرکت در مسابقه موقع ثبت‌نام بەاطلاع داوطلبان خواهدرسید.

مرکز آموزش کارخانه تراکتورسازی ایران - تبریز

نیروی دریائی شاهنشاهی

به نیروی دریائی شاهنشاهی بپیوندید و دنیا را سیاحت کنید

آگهی استخدام جهت تکمیل کادر افسری نیروی دریائی شاهنشاهی

نیروی دریائی شاهنشاهی تعدادی دانشجو جهت طی دوره سه ساله دردانشکده افسری نیروی زمینی شاهنشاهی از طریق آزمایش ومعاینات پزشکی با شرایط وامتیازات زیر استخدام مینماید :

الف : حقوق ومزایا

۱ـ داوطلبین پس‌از احرازموفقیت‌در آزمایشات و معاینات پزشکی استخدام وجزو سهمیه این نیروجهت طی دوره بدانشگده افسری نیروی زمینی‌شاهنشاهی‌اعزام‌خواهند گردید .

۲ـ دانشجویان در طول مدت تحصیل تابع دانشکده‌افسری نیروی‌زمینی‌شاهنشاهی بوده و هزینه زیست و پوشاك آنان توسط ارتش شاهنشاهی تأمین میگردد .

۳ـ دانشجویان پس‌ازاتمام دوره‌سه‌ساله به نیروی دریائی شاهنشاهی معرفی و بدرجه ناوباندومی مفتخر می‌گردند ، سپس بمدت‌یك سال جهت تکمیل دوره تعیین شده بیکی از کشورهای خارج اعزام خواهند شد .

٤ـ دانشجویان بلافاصله پس‌ازاستخدام از حقوق ماهیانه ۹۰۰۰ ریال استفاده خواهند نمود .

۵ـ به فارغ‌التحصیلان در نیمه اول وآخر سال برابر حقوق ماهانه پاداش تعلق میگیرد.

٦ـ فارغ التحصیلان از مزایای فراوان نظیر پس‌انداز تأمین آتیه بانك سپه ، وام‌مسکن باشرایط مناسب استفاده از خانه های سازمانی درمان‌رایگان خودوخانواده‌تحت تکفل‌وخریداز فروشگاه های‌ارتش باتخفیف قابل ملاحظه و غیره بهره‌مند میشوند .

ب : شرایط

۱ـ تابعیت دولت شاهنشاهی ایران

۲ـ متدین‌بیکی‌از ادیان(اسلام‌ـمسیحی‌ـ کلیمی ـزرتشتی

۳ـ دارابودن دیپلم کامل متوسطه در یکی از رشته های ریاضی یا طبیعی

٤ـ داشتن حداقل سن ۱۷ سال‌وحداکثر ۲٤ سال (برای کسانی که خدمت زیر پرچم را انجام داده‌اند ۲۵سال)

۵ـ داشتن صحت مزاج‌به‌تأیید بهداری نیروی دریائی شاهنشاهی

٦ـ موفقیت در آزمایشات دانشکده افسری نیروی زمینی شاهنشاهی

۷ـ نداشتن پیشینه بد

۸ـ نداشتن همسر وافراد تحت تکفل

پ : مدارك موردنیاز

۱ـ یکبرك فتوکپی دیپلم‌یاگواهی قبولی ششم متوسطه‌که بتأییداداره‌آموزش وپرورش رسیده باشد .

۲ـ دوبرك فتوکپی یارونوشت‌شناسنامه

۳ـ سه قطعه ٤ × ۳

داوطلبین جهت کسب اطلاعات بیشترو ثبت‌نام می‌توانند همه‌روزه باستثنای روز های پنجشنبه وایام تعطیل‌با دردست داشتن‌مدارك موردنیاز از ساعت۸ الی۱۵به معاونت‌پرسنلی نیروی دریائی شاهنشاهی واقع در خیابان سپهبد زاهدی جنب مسجد الرحمن مدیریت استخدام شعبه دانشجویان مراجعه نمایند .

م الف ٦۹۳٤

نیروی دریائی شاهنشاهی

به نیروی دریائی شاهنشاهی بپیوندید ودنیارا سیاحت کنید

آگهی استخدام جهت تکمیل کادر افسری نیروی دریائی شاهنشاهی

نیروی دریائی شاهنشاهی جهت تکمیل کادر افسری در رشته های تخصصی ناوبری ـ مهندسی‌و تدارکات دریائی تعدادی داوطلب ازطریق مصاحبه و معاینات پزشکی استخدام مینماید .

الف : حقوق‌و مزایا:

۱ـ داوطلبین پس‌از فراگرفتن زبان در مرکز آموزش زبان نیروی دریائی شاهنشاهی جهت طی‌دوره مربوطه به یکی‌از کشورهای امریکا، انگلستان،ایتالیا و یاآلمان غربی اعزام میگردند .

۲ـ دانشجویان درطول مدت تحصیل در مرکز آموزش زبان نیروی دریائی‌شاهنشاهی شبانه‌روزی بوده و هزینه زیست‌وپوشاك آنان توسط ارتش شاهنشاهی تامین میگردد .

۳ـ دانشجویان درمدت اقامت در ایران از حقوق ماهیانه ۹۰۰۰ ریال و درخارج ازکشور علاوه برمبلغ فوق‌ازفوق‌العاده‌روزانه بارزخارجی‌استفاده خواهندنمود.

٤ـ دانشجویان پس‌ازگذراندن دوره و موفقیت‌درسال سوم تحصیلی دانشگاه بدرجه ناوبان‌دومی‌مفتخر می‌گردند .

۵ـ به فارغ‌التحصیلان درنیمه‌اول وآخرسال برابر حقوق ماهانه پاداش تعلق میگیرد .

٦ـ فارغ‌التحصیل ازمزایای‌فراوان نظیرپس‌انداز تامین آتیه بانك‌سپه ، وام‌مسکن باشرایط مناسب ، استفاده از خانه‌های سازمانی ، درمان رایگان خود و خانواده تحت‌تکفل وخرید از فروشگاههای ارتش با تخفیف قابل ملاحظه بهره‌مند میشوند .

ب: شرایط :

۱ـ تابعیت دولت شاهنشاهی ایران

۲ـ حداقل‌سن ۱۷ سال و حداکثر سن ۲٤سال (برای‌کسانی‌که خدمت‌زیرپرچم راانجام داده‌اندحداکثر سن ۲۵ سال)

۳ـ داشتن دیپلم کامل متوسطه در رشته‌ریاضی با حداقل معدل کتبی ۱۲ ببالا و دیپلم طبیعی‌باحداقل معدل‌کتبی ۱٤ ببالا .

٤ـ میانگین معدل‌های کتبی چهارم، پنجم، و ششم متوسطه ۱۲ ببالا .

۵ـ داشتن صحت مزاج به تایید بهداری‌نیروی دریائی شاهنشاهی (حداقل قد بایستی۱٦۵سانتیمتر باشد)

٦ـ نداشتن پیشینه بد .

۷ـ نداشتن همسر و افراد تحت تکفل

۸ـ متدین بیکی از ادیان (اسلام، مسیحی، کلیمی، زرتشتی)

پ: مدارك موردنیاز

۱ـ یکبرك فتوکپی کارنامه چهارم و پنجم‌وششم متوسطه که معدل کتبی ششم درآن قید شده باشدو به تایید اداره آموزش و پرورش‌رسیده باشد .

۲ـ دوبرك فتوکپی شناسنامه

۳ـ سه‌قطعه عکس ٤ × ۳

داوطلبین جهت کسب اطلاعات بیشتر وثبت‌نام میتوانند همه‌روزه باستثنای روزهای پنجشنبه‌و ایام تعطیل با دردست داشتن مدارك موردنیاز ازساعت ۸ الی ۱۵ به معاونت پرسنلی نیروی دریائی‌شاهنشاهی واقع درخیابان سپهبد زاهدی جنب مسجدالرحمن مدیریت استخدام شعبه دانشجویان مراجعه نمایند .

م‌الف ٦۹۳۵ ۱ـ۱۰۸۰۷

نیروی دریائی شاهنشاهی

به نیروی دریائی شاهنشاهی بپیوندید ودنیارا سیاحت کنید

آگهی استخدام جهت کادر خلبانی هلیکوپتر نیروی دریائی شاهنشاهی

نیروی دریائی شاهنشاهی جهت تکمیل کادر افسری خلبانی هلیکوپتر تعدادی دانشجو از طریق معاینات پزشکی ومصاحبه با شرایط و امتیازات زیر استخدام مینماید .

الف : حقوق ومزایا

۱ـ داوطلبین پس از احراز موفقیت در معاینات پزشکی و مصاحبه استخدام سپس جهت فراگرفتن زبان به مرکز آموزش زبان نیروی دریائی شاهنشاهی اعزام وپس از طی دوره آموزش زبان بکشور آمریکا اعزام میگردند.

۲ـ داوطلبین در طول مدت تحصیل در مرکز آموزش زبان نیروی دریائی شاهنشاهی شبانه‌روزی بوده وهزینه زیست و پوشاك آنان توسط ارتش شاهنشاهی تامین میگردد.

۳ـ دانشجویان بلافاصله پس از استخدام در مدت اقامت در ایران از حقوق ماهیانه ۹۰۰۰ ریال و درخارج از کشور علاوه بر مبلغ فوق از فوق‌العاده روزانه بارز خارجی استفاده خواهند نمود.

٤ـ دانشجویان پس از تکمیل دوره و موفقیت‌در سال سوم تحصیلی دانشگاه بدرجه ناوباندومی مفتخر میگردند.

۵ـ به فارغ‌التحصیلان در نیمه اول و آخر سال برابر حقوق ماهانه پاداش تعلق میگیرد.

٦ـ فارغ‌التحصیلان از مزایای فراوان نظیر پس‌انداز تامین آتیه بانک سپه ـ وام مسکن با شرایط مناسب استفاده از خانه‌های سازمانی ـ درمان رایگان خود و خانواده تحت تکفل و خرید از فروشگاههای ارتش با تخفیف قابل ملاحظه بهره‌مند میشوند.

ب : شرایط :

۱ـ تابعیت دولت شاهنشاهی ایران.

۲ـ متدین بیکی از ادیان (اسلام ـ مسیحی ـ کلیمی ـ زرتشتی).

۳ـ داشتن حداقل سن ۱۷ سال وحداکثر ۲٤سال (برای کسانیکه خدمت زیر پرچم را انجام داده‌اند۲۵سال)

٤ـ دارا بودن دیپلم کامل متوسطه دریکی از رشته های ریاضی، طبیعی، ادبی و هنرستانهای فنی

۵ـ داشتن صحت مزاج به تایید بهداری نیروی دریائی شاهنشاهی (حداقل قد بایستی ۱٦۵ سانتیمترباشد)

٦ـ نداشتن پیشینه بد.

۷ـ نداشتن همسر و افراد تحت تکفل.

پ : مدارك مورد نیاز

۱ـ یکبرگ فتوکپی دیپلم یا گواهی قبولی ششم‌متوسطه که بتایید اداره آموزش و پرورش رسیده‌باشد.

۲ـ دو برگ رونوشت یا فتوکپی شناسنامه.

۳ـ سه قطعه عکس ٤ × ۳

داوطلبین جهت کسب اطلاعات بیشتر و ثبت‌نام میتوانند همه روزه باستثنای روزهای پنجشنبه و ایام تعطیل با در دست داشتن مدارک مورد نیاز از ساعت ۸الی۱۵ به معاونت پرسنلی نیروی دریائی شاهنشاهی واقع در خیابان سپهبد زاهدی جنب مسجدالرحمن‌مدیریت استخدام شعبه دانشجویان مراجعه نمایند. م‌الف ٦۹۸۲

نیروی دریائی شاهنشاهی

به نیروی دریائی شاهنشاهی بپیوندید و دنیا را سیاحت کنید

آگهی استخدام جهت تکمیل کادر افسری نیروی دریائی شاهنشاهی

نیروی دریائی شاهنشاهی جهت تکمیل کادر افسری در رشته های تخصصی ناوبری ـ مهندسی‌و تدارکات دریائی تعدادی داوطلب ازطریق مصاحبه و معاینات پزشکی استخدام مینماید .

الف : حقوق‌و مزایا:

۱ـ داوطلبین پس‌از فراگرفتن زبان در مرکز آموزش زبان نیروی دریائی شاهنشاهی جهت طی‌دوره مربوطه به یکی‌از کشورهای امریکا، انگلستان،ایتالیا و یاآلمان غربی اعزام میگردند .

۲ـ دانشجویان درطول مدت تحصیل در مرکز آموزش زبان نیروی دریائی‌شاهنشاهی شبانه‌روزی بوده و هزینه زیست‌وپوشاك آنان توسط ارتش شاهنشاهی تامین میگردد .

۳ـ دانشجویان درمدت اقامت در ایران از حقوق ماهیانه ۹۰۰۰ ریال و درخارج ازکشور علاوه برمبلغ فوق‌ازفوق‌العاده‌روزانه بارزخارجی‌استفاده خواهندنمود.

٤ـ دانشجویان پس‌ازگذراندن دوره و موفقیت‌درسال سوم تحصیلی دانشگاه بدرجه ناوبان‌دومی‌مفتخر می‌گردند .

۵ـ به فارغ‌التحصیلان درنیمه‌اول وآخرسال برابر حقوق ماهانه پاداش تعلق میگیرد .

٦ـ فارغ‌التحصیل ازمزایای‌فراوان نظیرپس‌انداز تامین آتیه بانك‌سپه ، وام‌مسکن باشرایط مناسب ، استفاده از خانه‌های سازمانی ، درمان رایگان خود و خانواده تحت‌تکفل وخرید از فروشگاههای ارتش با تخفیف قابل ملاحظه بهره‌مند میشوند .

ب: شرایط :

۱ـ تابعیت دولت شاهنشاهی ایران

۲ـ حداقل‌سن ۱۷ سال و حداکثر سن ۲٤سال (برای‌کسانی‌که خدمت‌زیرپرچم راانجام داده‌اندحداکثر سن ۲۵ سال)

۳ـ داشتن دیپلم کامل متوسطه در رشته‌ریاضی با حداقل معدل کتبی ۱۲ ببالا و دیپلم طبیعی‌باحداقل معدل‌کتبی ۱٤ ببالا .

٤ـ میانگین معدل‌های کتبی چهارم، پنجم، و ششم متوسطه ۱۲ ببالا .

۵ـ داشتن صحت مزاج به تایید بهداری‌نیروی دریائی شاهنشاهی (حداقل قد بایستی۱٦۵سانتیمتر باشد)

٦ـ نداشتن پیشینه بد .

۷ـ نداشتن همسر و افراد تحت تکفل

۸ـ متدین بیکی از ادیان (اسلام، مسیحی، کلیمی، زرتشتی)

پ: مدارك موردنیاز

۱ـ یکبرك فتوکپی کارنامه چهارم و پنجم‌وششم متوسطه که معدل کتبی ششم درآن قید شده باشدو به تایید اداره آموزش و پرورش‌رسیده باشد .

۲ـ دوبرك فتوکپی شناسنامه

۳ـ سه‌قطعه عکس ٤ × ۳

داوطلبین جهت کسب اطلاعات بیشتر وثبت‌نام میتوانند همه‌روزه باستثنای روزهای پنجشنبه‌و ایام تعطیل با دردست داشتن مدارك موردنیاز ازساعت ۸ الی ۱۵ به معاونت پرسنلی نیروی دریائی‌شاهنشاهی واقع درخیابان سپهبد زاهدی جنب مسجدالرحمن مدیریت استخدام شعبه دانشجویان مراجعه نمایند .

م‌الف ٦۹۳۵ ۱ـ۱۰۸۰۷

صاحبان ضایع وبازرگانان کشور

الاتحاد

تنها مجله عربی زبان ایران

از گروه نشریات مؤسسه اطلاعات

با داشتن نمایندگی در ۲۱ کشور عرب

روزهای شنبه منتشر میشود

دنیای ورزش شنبه‌ها منتشر می‌شود

المپیک مونرآل | المپیک مونرآل | المپیک مونرآل | المپیک مونرآل | المپیک مونرآل

پیش پرده‌ای فریبنده یاشکوه تولد بر صحنه

ویژه‌نامه ورزشی

Montréal

اطلاعات

بمناسبت بیست‌ویکمین دوره بازیهای المپیک

یکشنبه ۱۰ مرداد ۲۵۳۵ شاهنشاهی ـ شماره ۱۵۰۷۵

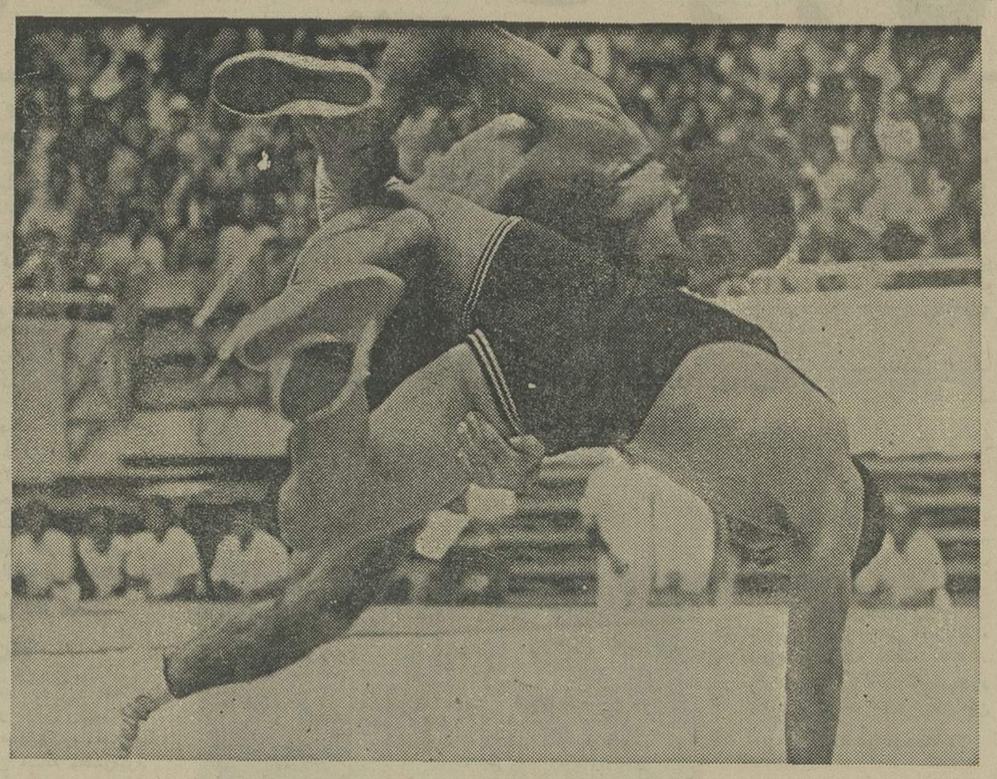

منصور برزگر تنها امید باقیمانده ایران برای تصاحب مدال در مسابقه‌های فینال‌کشتی آزاد ،نبرد پایانی‌خود را مقابل‌حریف، قهرمان ۷۴ کیلوی ژاپن انجام داد . نتیجه این‌دیدار بود که سرنوشت مدال طلای این وزن را روشن کرد. تصویر برزگررا در تلاش بخطر انداختن حریف ژاپنی نشان میدهد .

تفسیر روز
بیژن رفیعی

شنبه ـ مونرآل

چهارمین روزمسابقات کشتی‌المپیک مونرآل درحالی برگزارشد که دیدار ها در۲مرحله ۲و۷ بعدازظهر برگزارگردیدو محل‌دیدارها از سالن مایسونف به‌سالن موریس‌دیچارد وازروی چهار تشک به روی دو تشک تغییر کرد.

دوجرد فیلابی هرکدام بایک‌شکست حذف شدند. روحی دوره چهارم باکره جنوبی دوبروشد. طول ۲دقیقه ۱۷امتیاز، عقب‌ماند وزمانی که ۰ـ۷ بوده حریف‌روحی راپیل برهویبعداز ۱۳ ثانیه ، مقاومت قهرمان ایرانی به‌آخررسید ومغلوب‌شد.

بااین شکست روحی با۹امتیاز منفی حذف‌شد، بدون آنکه‌حداقل عنوان سال پیش خودرا بدست آورده روحی در مینسک پنجم شده بود.

در ۱۰۰کیلوبالا فیلابی دردوره چهارم بدیدار شیمون‌ولادیسلاو قهرمان رومانی رفت . وقت‌اول فیلابی ۰ـ۵ عقب ماندو در وقت دوم بافرار های پی‌درپی‌سرانجام انحطار سوم نیزبه‌او خامه شدو ازجدول حذف شد.

فرموشی در دورچهارم استراحت داشت ولی حادثه بزرگ حذف شودوی «تیموفت بر ژاپن «ماکاوا» بود.

به‌این ترتیب در ۶۲کیلو ۵چهره بجامانده‌اند: بلغارـامریکاـ مغول ـکره جنوبی‌وایران.

حالا بعدازیک استراحت فرموشی .بایک پیروزی در جمع‌فینالیست ها باقیمانده خواهدماند.

در ۷۴ کیلو برزگر هودیدار انجام داد، دردور چهارم‌درحالیکه ۰ـ۷ پرفنلاند برتری داشت، در دقیقه ۷٫۴۵ فنلاندی بخاطر اختلاف سطحی فراوان ۳اخطاره شد.

دور پنجم رابرزگر بافرم‌تحمیل ازآلمان شرقی دوبروشد و۸ـ۲۳ پیروز شد. ولی‌بافن‌کمر حریف‌آلمانی دوبار بسختی باخطر دوبرو شدو حالایقی ازوقت‌دوم راروی‌تحمیل باشکست قطعی فاصله‌ای نداشتو تا مرحله افت پیش رفت.

بهرحال بااین پیروزی برزگر درشمار۳چهره باقی‌مانده قرار گرفت :آمریکا ـ۲ژاپن حریفان باقی‌مانده او هستند.

قهرمان جهان حذف شد

حادثه‌مهم پیروزی استان دزدیک امریکائی مقابل آشورعلیف قهرمان سالهای ۱۹۷۴ و ۱۹۷۵ جهان بودکه‌امریکائی بااپیروزی۶ـ۴ مقابل آشورعلیف اورا ازجدول حذف‌کرد.

رمضان خدر درپنجمین مبارزه ۸ـ۱۲ مقابل میکودوکوف بلغاری مغلوب شد، دروقت‌اول پرتری ۳ـ۳ خدر مشهودبودو درپایان دقیقه ششم نتیجه ۷ـ۷ مساوی بود. درسه دقیقه‌آخر خدرکم‌آوردو ۸ـ۱۲ مغلوب شد.خدر درصورت پیروزی دردوره ششم صاحب‌قرعه استراحت میشدو بدون مبارزه بدور هفتم میرفت.

یومین‌کهدر دومین روز مقابل حریف مغولی باضربه فنی‌مغلوب شده این‌بار دردوره پنجم بتلافی حادثه مینسک، «آرائی »از ژاپن‌را با امتیاز شکست دادو ۶با ۱امتیاز منفی بدور بعدرفت.

استراحت خویلوگ دورگه سببشد دراین دوره فقط قهرمان یونانی حذف شودو ۶برجای‌مانده هرکدام بایک شکست برای بقاء در جدول وشرکت دردورپایانی تلاش دارند.

ولی دوراز نتایجی که بدست خواهدآمد بررسی جدول‌مسابقات، چهره‌هائی‌که درجدول مانده‌اند و اندازه‌گیری موجودیت‌تکنیکی ما وآنچه دیگران حتی آن‌گروهی‌که‌دراین رشته تازه رسیده‌اند نشان میدهد آنچه هنوز برای مابافی است فریاد فراموش شده پیروزی‌ها ونامهاست که نامداران گذشته یادگار گذارده‌اند و ما در یک‌پیله تنیده ازفریب می‌خواهیم در دهلیز فراموش شده‌زمان باخشم،نفرت و خونزیادبینی محیط اطراف خودراتحت تاثیر قرار دهیم.

غافل ازاین‌که امروزدیگر زمانی‌برای این‌پیش‌پرده های‌فریبنده نیست .امروز روی صحنه باید قدرت،مدیریت، ظرفیت رهبری و توانائی آموزش را به‌نمایش گذارد.

توجه به‌تعداد چهره‌های ناشناس کشتی‌که به دوره چهارم رسیده‌اند ،وجودآنها که‌با پیراهن کانادا ـیونان ـ لهستان ودیگران هرکدامش بیش ازگذشته دراین رشته‌دارند، همه‌همه نمایشگر این واقعیت است‌که تکیه برسنتهای گذشته ،منهای انضباط، روشن‌بینی، تلاش‌و سخت کوشی قادرنیست سازنده امیدو افتخارات باشد .

دوره حکومت ترکها که دوراز امکانات سازندگی با فریادو هیاهو بدنبال غیرممکن بودن تلاش میکنند، سهری شد.

فریاد های‌مربیان کشتی ترکیه، پرتاب شیشه،سنگ وبطری های نوشیدنی بهنگام هرشکست وسط تشک ها هنوز به‌خاطردوستداران کشتی‌مانده است. چیزیکه به‌سبب وحشت ازشکست وکم‌کاری های سازمان کشتی ترکیه ، تماشاگر یا مسئولین برای خود فریبی دستاویزشان شده بود.

ولی در حقیقت اینهامرثیه‌ای از خشم‌برای به‌خاک سپردن کشتی کشوری بودکه زمانی برصحنه کشتی جهان حکومت میکرد.

ولی امروزکه‌تولدی دیگربرای کشتی‌جهان جشن گرفته شده است ، ترکها باچشمانی مسخ‌شده ازحیرت وروحی سخت‌آزرده با چهره‌ی پنهان شده درغبار نومیدی، واقسوس فراوان به طرح‌شش دقیقه مبارزه مینگرند .

دوران‌حکومت مادیروز ،برکشتی جهان به‌پایان رسید، واین زمان درازی نیست ، روشن‌بینی دراین است وواقعیت این‌که خود فریبی را ازبین ببریم‌و موجودیت خودرابا دیگران مقایسه کنیم واگر آگاهانه دراین راه‌قدم برداریم، این‌امکان رابما میدهدتا از گردابی‌که کشتی‌ترکیه رادرکام خودکشید،نجات یابیم.

درشب پایان بدرستی ازحالا روشن‌است که‌امریکا روی‌سکو های افتخار صاحب‌چه افتخاراتی خواهدبود ولی‌مردانه جنگیدن و استواری مردان‌این سرزمین، مردانی باموهائی طلائی، واقعیت‌های گلگون درکنار مردان دیگربا پیکرهای تراشیده از آبنوس ، پسیاهی روزگار فرزندان پابرهنه‌ی هارلم درکنار یکدیگر تولدافتخار رابازیباترین پرچم پیروزی چنان برافراشته‌اندکه پشت‌حاکمان‌کشتی جهان، مردان‌سرزمین افسانه‌ای‌تاریخ جدیدورزش‌کشتی شوروی رابلرزه‌می‌افکنند وشکوه این مردان جنگنده، چنان است که‌اینجا خانه امریکاشده‌است.

باظهور آنها، سالن میلرزد، فریاد ها اوج‌میگیرد، قلبها مشتاقانه می‌تپد، شاید این‌آغازی است برای‌تولدی دیگر وشکوهی تازه در دنیای کشتی.

وبدین‌سان است‌که ظهور وسقوط آغاز میشود.

بیدار بودن ،همیشه استوار بودن نیازبه خودشناسی وبالاتراز آن محیط اطراف خودرا شناختن وبازمان رشدکردن ،دارد.

چیزیکه غفلت ازآن سبب جاماندن ازکاروان افتخار وشکوهو زیبائی های بی‌پایان پیروزیست.

مونرآل ـمرکز خبرنگاران هره صبح شنبه ـبیژن رفیعی .

فره‌وشی چهارم‌شد!

ایران در شرائطی که‌درپیروزی خدر مقابل حریف آلمان شرقی یک مدال جستجو میکرد در دقیقه هشتم مبارزه خدر ـ دیتریروخرت قهرمان آلمانی با شکست ضربه فنی‌خدرامیدهایش ازمیان رفت و شجاع‌مازندرانی علیرغم همه شایستگی در پای سکوی افتخار از صعود به آن محروم شد .

خدر که آمدبوددر ۳۲سالگی، ناکامی ٤ سال قبل را بفراموشی سپارد ، علیرغم ٤ پیروزی مقدماتی دو شکست‌پیاپی نصیبش شد و از دسترسی به مدال المپیک محروم شد .

او درحالتی بمقابله با دیتر بروخرت رفت که پیروزی براین حریف سبب بقاء او در جدول میشد

خدر خیلی‌خوب‌مبارزه راشروع کرد و در وقت اول آنهنان

حریف را در تنگنا قرار داد که سرانجام ۲ـ۹ با پیروزی میدان را ترک گفت در وقت دوم خدر همچنان شجاعانه بر حریف تاختوتاز را ادامه داد و ۲ امتیاز دیگر بدست آورد، ضمن اینکه در همین شرائط خدر از ناحیه قفسه سینه دچار ناراحتی شد که داوران به او مهلت استراحت ندادند و نتیجه آن شد که مبارزه را بهمان‌گونه ادامه دهد و با نتیجه ۲ـ۱۱ بوقت سوم برسد .

دراین وقت اخطار اول به خدر داده شدولی‌دریک‌غافلگیری خدر بپل رفت ودرحالتی دشوار اسیر حریف شد. قهرمان المانی با گرو گرفتن دوپای خدر او را سرانجام بزمین‌زد و با ضربه فنی پیروز شد .

با این‌پیروزی‌آلمانی ،رامیومین روسی برای رسیدن به پیروزی کوتاه شد، زیرا در همین دوره بومیکو دوکوف بلغاری‌رابا۱امتیاز شکست دادو بلطف‌همین‌پیروزی بواسطه اینکه هردو حریف‌دور فینال‌آرائی از ژاپن و بروخرت آلمانی قبلا مغلوب یومین شده بودند . قهرمان روسی ضمن شکستی که در دورسوم مقابل مغولی داشت مدال طلای المپیک را فتح کرد و برای بردن مدال نقره ژاپن و آلمان شرقی مبارزه بعدی را انجام دادند .

در ٦٢ کیلو محسن فرموشی در دیدار با حریف آمریکائی نمایشی پرشکوه داد و با نتیجه ۱۲ـ۱۸ جن‌دیویس امریکائی را شکست داد .

دیویس همانی بودکه در دوره اول قهرمان جهان ایدوف از مغولستان را شکست داده بود. دیدارفره‌وشی ـدیویس‌پراسنی نمایشی پرشکوه از یک کشتی زیبا بود. فره‌وشی دروقت اول ۲ـ۷ و در زمان بعدی ٤ـ۱۲ حریف را شکست داد وسرانجام در سه دقیقه پایان ۱۲ـ۱۸پیروز شد فره‌وشی‌علیرغم این‌پیروزی بواسطه موقعیت خاص جدول وضعیتی تثبیت شده نداشت،زیرا «اویدوف» را در دوره بعد روبروی خود دید که فره‌وشی در سه دقیقه سوم در شرائطی که ۲ـ۱۲ مغلوب بود سه‌اخطاره شد .

فره‌وشی در همان سه دقیقه اول شکست را بچشم دید، زیرا در وهله اول او صاحب یک اخطار شد و بلافاصله حملات فره‌وشی سبب شد فره‌وشی حریف را به اخطارجریمه‌محکوم کند ولی این پایان ماجرانبود، زیرا قبل از پایان این وقت فره‌وشی صاحب اخطار دوم شد .

در ادامه مسابقه قهرمان‌مغولی صاحب ۸ امتیاز دیگرازکندکشی و دست در مخالف شدکه‌حساب امتیازات را با خاکی که‌فره‌وشی بخلق آن نائل شد به ۲ـ ۱۱ تبدیل کرد. و دو یورش بعدی مغولی که با یک خاک هم‌همراه بود سبب شد اخطار سوم هم برای فره‌وشی اعلام شود .

فره‌وشی با این شکست ازدور مسابقه‌ها کنار رفت و به مقام چهارم رسید . درحالیکه جن دیویس امریکائی صاحب مدال برنز گردید .

برزگر یک گام دیگر بسوی‌مدال طلا برداشت حریف مغلوب‌او استان دزدیک امریکائی‌بود که ۸ـ۱۱ شکست را بهمشم دید.

برزگر بار خود را در ٦ دقیقه نخست بست و در شرائطی که ٦ دقیقه نخست را ۱ـ۱۰ پیروزمندانه پشت‌سر گذاردبوقت سوم رسید

دراین‌زمان برزگر افول کرد و امریکائی تاختوتاز را آغاز کرد، ولی پایان ماجرا پیروزی ۸ـ۱۱ برزگر بود ، دو اخطار و ۵ خاک از سوی امریکائی مانع از شکست نشد و قهرمان ایرانی با این پیروزی برای جنگ طلا به دیدار داته از ژاپن میرود .

روسها اولین کسانی‌بودند که مدال طلا را روی سینه خود دیدند ، یاریگن با پیروزی‌مقابل هلیکسون مدال طلای ۱۹۷۲ را تکرار کرد. دربی او یومین در ۵۷ کیلو قهرمان شد و سومین عنوان را سسلان آندیف با پیروزی ضربه فنی مقابل رولاند گدگ آلمانی برای کشورش‌مسلم کرد .

امریکا که در مونیخ در ۸۲ کیلو بلطف جان پترسون نقره گرفته بود، ٤ سال بعد از آن واقعه طلای ۸۲ کیلو را برد . جان پترسون غیر منتظرترین پیروزی المپیک را بدست‌آورد. او که درحد فاصل مسابقات‌دو المپیک در هیچ‌میدانی به‌پیروزی نرسیده بود، کاری معجزه‌آسا انجام داد و با بردن مدال طلا تلافی ناکامی سال ۱۹۷۲ را کرد.

بررسی علل شکستها در بازیهای المپیک مونرآل

اشاره :

ناکامی کاروان ورزشی ایران در بازیهای المپیک مونرال تا بدان‌حد بر مردم و علاقمندانی که صبح تا شام چشم براه خبرهای خوش بودند ، ناگوار آمده است که این روزها باهرکس روبرو میشوی و از ورزش صحبت میکنی با روی ترش کرده و ابروان گره خورده‌اش جواب دندان‌شکنی هم نثارت میکندو ازهر دهنلفنی که میشود، یکی نیست که باب صحبت را بورزش نکشاند و از تلخکامی خبرهای بدی که از مونرال میرسد چیزی نگوید .

همه و همه، کوچک و بزرگ ، زن و مرد ، دختر و پسر بار سنگین شکستهای بی‌دریی قهرمانان خود را روی دوش‌احساس میکنند و بهرکس میرسند دراین‌باره چیزی میگویند و عقده‌ی دل میگشایند تا از بار سنگین خود بکاهند .

همین انگیزه‌ی واقعی گفتگوهایی‌است که‌با اهل‌فن،کارشناسان، دست‌اندرکاران و هر صاحب احساس یا اهل منطقی درباره‌ی‌ورزش کرده‌ایم و دربی‌آمد این بحث و گفتگوهاست که رامحلی برای نجات ورزش خود میجوئیم .

درحقیقت این یکنوع نظرخواهی میتواند باشد که بهشیوه‌ی میزگردهای جدا از هم ، شاید موثر بیفتد .

بدین روی اول با مفسران خودمان که از آغاز بازیها ، هر رخداد ورزشی را برای ورزشکاران ایرانی تعقیب کرده‌اند ،شروع میکنیم و باتوجه به آنچه که از فرستادگان خوددر این بازیهابدست ما رسیده است، علل شکست تیمهای ورزشی‌مان را بررسی میکنیم.

درکنار بحثی که مفسران ما آغاز کرده‌اند ، گفتگویی داریم با علی عبده ، مدیر عامل باشگاه پرسپولیس ، که خود در بسیاری از ورزشها دستی داشته و تا پای قهرمانی پیش رفته است دررشته مشت‌زنی صاحب دستکش طلایی امریکا است و خود رئیس فدراسیون مشت‌زنی بوده است .

بقیه در صفحه ۲۶

بااحساس وعلائق مردم نباید بازی کرد؟

کشتی

کشتی، ورزشی که برای ما ایرانیان، ورزشی سنتی نام گرفته، این بارهم چشم وچراغ کاروان هریض وطویل ایران در بازیهای المپیک مونرال بود. خاصه اینکه بعد از ناکامی‌های متوالی وپیاپی قهرمانان رشته های مختلف ، همگان، انتظار وتوقع خودرا ازکشتی بزیان می‌آوردند وبدون آنکه ناکامی ونزول یکی دوسال اخیر این ورزش را درنظرگیرند، باهمان چشمی به‌این ورزش مینگریستند که درسالهای اوج قرارداشت.

این زیاده خواهی ومتوقع بودن مردم به‌کشتی زیاد هم بی‌دلیل نبود، زیرا در ۱۶ ماه گذشته که فدراسیون دکترتوکل مصدر کار شد همه تلاشها، به‌نشانه تدارک بازیهای المپیک عنوان میشد وبراستی ایران ازهیچ گذرگاهی بی‌تفاوت‌نگذشت وبرخلاف سال ۱۹۷۲ که ایران بدون هیچ تدارکی به مونیخ رفت، ایران درهمه میدانها حاضر شد وباحضور مرتب خود در میدانهای بین‌المللی ضمن محک زدن حریفان درجه اول ، قدرت های خودرا نیز مورد ارزیابی قرارداد وباچنین شکلی تیم ملی ایران برای بازیهای المپیک گلچین شد .

باتوجه به‌آمادگی وتمرینات مرتب، پیش‌بینی یک دگرگونی کلی در نتایج نهائی امری منطقی وقابل حساب بود وشک نبود بلطف این آمادگی باید که این بار سطح توقعات همگان درافقی دورتر ازگذشته قرار میگرفت .

ولی باشروع مسابقات ونتایجی که بدست آمد، موجی ازیاس ونومیدی دوستداران این ورزش را درمیان گرفت ، بشکلی که دوربدور امیدهای کشتی، یکی پس از دیگری میدان را باشکستهای پیاپی خالی کرده ودر صف تماشاگران قرار می‌گرفتند .

شکست منتظره محبی

اگر شکست حسن محبی کشتی‌گیر کرمانشاهی منتظره بود، این توقع درمورد سوخته سرائی ـ فتاحی ـ سلیمانی وجود داشت که اینان به‌نتایج درخور توجهی دست یابند ، حداقل اگرهم مغلوب میشوند، مغلوبیتی سربلند، جنگنده ، با تعصب وپرتلاش باشند که درهنگام ترک تشک، متاسف ونادم نباشند که چرا از موقعیتهای بوجود آمده استفاده نکرده‌اند.

فره‌وشی برغم آن شکست غافلگیرانه دور نخست، باخوش فکری ودلاوری هرچه تمامتر بجلو گام برداشت وتادورفینال باشایسکی پیش رفت ولی دیگران هم بمرز قدرت خودرسیدند؟

متاسفانه کوتاهی قهرمانانی چون فتاحی ـ سلیمانی و سوخته‌سرائی خیلی از پیش‌بینی‌ها را برهم زد، زیرا این بار براستی ایران از نقطه نظر قرعه بابخت خوش همراه بود و اگر منصور برزگر کشتی‌گیر مقتدر ۷۴ کیلوی خودرا که دراین رهگذر شانسی نداشت، کنار بگذاریم، بواقع نهایت خوش ـ شانسی در قرعه‌کشی نصیب گروه کشتی‌گیران ایران شد .

این ادعای ما بانموداری که کشتی‌گیران ایرانی در برابر حریفان ترسیم کردند خودبخود ثابت شده است ولی دراین میان آنچ، سبب شد، دور از ارزش های واقعی قرار گیریم، کوتاهی ـ بی‌تفاوتی ونداشتن جنگندگی برای رسیدن به پیروزیهای منطقی بود .

وقتی عنوان میکنیم پیروزی منطقی نباید برما خرده گرفته شود، فتاحی نمونه‌ای راستین است که در مقابل کشتی‌گیر کرمانی تا ۵ ثانیه بپایان برتری‌اش چشمگیر بود ولی در این لحظه اوکاری را انجام داد که هیچ کشتی‌گیر مبتدی دیگری انجام نمیداد .

تحت تاثیر محیط

این اشتباه اورا بحساب بی‌تجربگی او گذاشتند وبعد از پیروزی برحریف اینتالیائی بدیدار یک چهره صاحب مقام رفت.

فتاحی نشان داد، فاصله‌ای فراوان حتی با هنریکگال قهرمان اروپا دارد وبه نشانه این ادعا بایدکه پیروزی ۸ـ۰ فتاحی را درسه دقیقه نخست یاد کرد ولی همین پیروزدرحالیکه درسه دقیقه دوم ۳ـ۱۰ از قهرمان اروپا پیش بود، حادثه دوره اول توسط او تکرار شد واو درعین برتری ضربه فنی شد! این شکست را باید بحساب چه چیز گذارد؟ آیا مربیان و گوشه‌نشین های کشتی درست بوظایف خود عمل کرده‌اند ، آیا فتاحی همچون دور نخست چشم وگوش بسته تحت تاثیر محیط خود قرار گرفت، یااینکه این‌بار او خوب رهبری‌نشد؟ این سئوالاتی است که باید پاسخ آنرا ازبه سفررفته‌هاگرفت.

ماجرای فتاحی پایان حادثه ها نبود، سلیمانی در مقابل یک ژاپنی وپس ازآن مقابل یک کوبائی تن به‌شکست داد ، آنچه که بیش از همه بنظر میامد، نحوه شکست وبی‌دفاعی قهرمان ایران بود. سلیمانی به محض اینکه درسه دقیقه سوم درخاک ژاپنی نشست باآولین یورش ژاپنی دراز به دراز روی تشک خوابید، یااینکه در مقابل حریف بی‌عنوان کوبائی، بااینکه از آغاز گارد کوبائی این را نشان میداد که اوفقط دوستدار مبارزه نزدیک است ولی سلیمانی خود بخواسته حریف کمک میکرد ونتیجه آن شد که درسومین دوره سلیمانی نیز حذف شد، درحالیکه اوبایستی سه دوره را باپیروزی طی میکرد.

لجبازی با مسئولین

ازهمه بدتر سوخته‌سرائی بودکه همه را سنگ روی یخ کرد ودر مقابل دوکشتی‌گیر بدون مرتبه این کلاس شکست خورد. سوخته سرائی درکشتی اول ضعف خودرا روی کم نفسی نشان داد ولی در دیدار دوم گوئی که او بامسئولین سرلجبازی دارد وباتعمد وروی میل باگارد باز مقابل امریکائی ایستاد وهلیکسون نیز بادست درمخالف پشت اورا به تشک رساند

آیا قابل قبول است که سوخته سرائی را مقابل‌هلیکسون این چنین ضعیف برشماریم که شاهد شکست آنچنانی سوخته سرائی باشیم یااینکه باید عنوان کنیمکه محیط برای سوخته سرائی بگونه‌ای بوده که اوبرای خلاصی ازگوشه وکنایه‌ها به‌چنین شکستی تعمدا تن در داده ؟

براستی اگر شکست نخست اورا مغلول کم‌کردن زیاده ازحد وزن او بدانیم، چه دلیلی باید برای ناکامی بعدی او اقامه کرد ؟

درست که سوخته‌سرائی خاصیت فراگیریش بقول رهبران صفر است ، درستکه او بی‌تعصب وبدون احساس مسئولیت در مبارزه سوم کشتی گرفته، ولی چرا طول این همه زمان چاره‌ای برای نقائص او اندیشیده نشده؟ آیا او بخاطر کم هوشی محکوم به‌سقوط همیشگی است، آیا شیوه تکنیکی مربیان ما بدون ایراد ونقص بوده است، اگر باورکنیم که تمرینات درست وحساب شده وبرنامه های اردوئی کامل و بدون نقص پیش رفته، علت چیست که همه کشتی‌گیران قریب به‌اتفاق ازتنگه نفس دراواسط مبارزه میدان را تسلیم حریفان میکردند ؟

آیا یکی از دلایل ،کم‌کردن زیاده ازحد وزن بدن نیست، آیا صلاح نیست ازاین پس سوخته‌سرائی ۱۰۸ کیلوئی را در فوق سنگین وسلیمانی ۹۷ کیلوئی را در۱۰۰ کیلو بمیدان بفرستیم واز همه مهمتر دور از لجاجت بازی وخود مختاری بااحساس وعلائق مردم این چنین بازی نکنیم ؟

دنیای ورزش

باعکسهای جالب ومطالبی خواندنی روزشنبه منتشر میشود

نتایج پاره‌ای مبارزات فینال کشتی

۴۸ کیلو

دوره پنجم : اکیراکودواز ژاپن با ضربه فنی یونگنام‌لی از کره شمالی را شکست‌داد

رومان دیمتریوف‌ازشوروی با ضربه‌فنی‌گامبات‌ازمغولستان را مغلوب ساخت .

حسن‌ایسوف از بلغارستان با امتیاز هاوکیونگکیم ازکره جنوبی را شکست داد .

۵۷ کیلو

دوره ششم : ماساتوآرائی از ژاپن با ضربه فنی میگو خویلوگ دورگه ازمغولستان را شکست داد .

ولادیمیر یومین ازشوروی با امتیاز میکودوکوف از بلغارستان را شکست داد .

هانس دیتر بروخرت از آلمان شرقی با ضربه فنی رمضان خدر را از ایران را شکست داد (خدر قبل‌ازضربه فنی شدن ۲ـ۱۱ از حریف جلو بود) .

۶۲ کیلو

دوره پنجم : محسن فرموشی از ایران با امتیاز جن‌دیویس از امریکارامغلوب ساخت (۸ـ ۱۲)

زوگ اویدوف‌ازمغولستان با ضربه فنی ایوان یانک از بلغارستان را شکست داد .

کشتی‌گیر کره جنوبی در این دوره استراحت داشت

۶۸ کیلو

یاسابور و سوگواراژاپن با ضربه فنی پاول پنی‌گین از شوروی را مغلوب کرد .

للویدکیزر امریکا با امتیاز دونچو ژکوف از بلغارستان را مغلوب کرد .

۸۲ کیلو

دوره پنجم :مهمت اوزون ترکیه با امتیاز اسماعیل‌ابیلف از بلغارستان را شکست‌داد.

جان پترسون از امریکا با ضربه فنی ویکتورناواژیوف شوروی را مغلوب ساخت .

۹۰ کیلو

دوره‌ششم: لوان‌تدیاشویلی از شوروی با امتیازاستیلکا مورکف از رومانی‌را شکست داد .

بنیامین پترسون ازامریکابا امتیاز هورست‌اشتوت‌مایسراز از آلمان شرقی را شکست داد .

دوره پنجم: ایوان‌یاریگین از شوروی با امتیاز روسل هلیکسون از امریکا راشکست داد .

۱۰۰ کیلو

دیمیوگوستف از بلغارستان با ضربه فنی پتردروزد از چکسلواکی را مغلوب کرد .

۱۰۰ـ کیلو

سوسلان آندیف‌ازشوروی با ضربه فنی رولاند گبرک از آلمان شرقی رامغلوب‌ساخت

ژوزف بالا از مجارستان‌با امتیاز شیمون ولادیسلاو از رومانی را برد .

۶۲ کیلو

اویدوف از مغولستان با ضربه فنی یانکف بلغاری را شکست داد .

۶۲ کیلو

دوره هفتم : فره‌وشی با ضربه فنی مغلوب اویدوف‌از مغولستان شد (فره‌وشی ۳ اخطاره شد) .

جن‌دیویس از آمریکا با امتیاز مغلوب کشتی‌گیرکره‌ئی شد .

۷۴ کیلو

دوره ششم : منصوربرزگر با امتیازاستان دزدیک‌امریکائی را شکست داد .

بررسی علل شکستها در بازیهای المپیک مونرآل

چرا مشت زنان ما دست خالی بازگشتند؟

بوکس

زور در بازو، ولی چه سود؟!

مشت زنان ما از جمله قهرمانهای ایرانی بودند که هیچ نصیبی نبردند و دست خالی از مونرآل باز خواهند گشت.

از تیم ناقصی که به بازیهای المپیک مونرآل و به میدان آماتورها فرستادیم تنها دستی که بعلامت پیروزی مقابل یک حریف خارجی بالا رفت، بازوهای محمد آذرحزین، مشت زن ۷۱ کیلویی ما بود که قهرمان اتریشی را طی سه روند و دریک دیدار سخت و نزدیک، باامتیاز مغلوب کرد. ۵ مشت زن دیگر ایرانی، هرگاه که حریفی داشتند، در همان نخستین مبارزه که مشتهای خود را بکار بردند تن به تسلیم دادند و حذف شدند.

برحسب اتفاق، حتی آن مشت زنی که تصادف واقبال بداو روی خوش هم نشان داده بود، باز مغلوب حریفی گمنام وکم شانس شد واین شکستها بود که هرایرانی متعصب را عذاب میداد.

بااین وجود مشت زنان ما از جمله معدود ورزشکارانی بودند که باتعصب بجنگ حریف خود میرفتند، کوشش میکردند که ازپادرنیایند وچیزی بدست بیاورند. اما آزبخت بد بعضی که با صاحبان عنوانها روبرو شدند، وازبد روزگار که بهرحال بی‌دلیل نیست، همه بی‌نتیجه، ازاین المپیک باز می‌گردند وهیچکدام بایشان بروی سکوها نمیرسد.

خوبست پیش از آنکه بدلایل باختها وناکامی مشت زنان بپردازیم، گذرا نگاهی به کارنامه هرکدام بیندازیم.

ما چه کردیم

در ۴۸ کیلوگرم سعید بشیری از ایران مغلوب «گیورگی گدو» قهرمان مجاری شد. مجار قهرمان المپیک مونیخ بود و دوهوک چپ وراست او در روند دوم بشیری را ناکاوت کرد. گدوخود در مرحله یکچهارم نهایی مغلوب یک تایلندی وحذف شد. تایلندی مدال‌برنز گرفت.

در وزن ۵۷ کیلو گرم بهزاد قائدی را داشتیم. وقتی حریف زامبیایی‌اش حاضر نشد یک مرحله جلوتر رفت، اما در مقابل مریجارد نووآکوفسکی، از آلمانشرقی درمانده بود و ضربه های

قهرمان آسیا، میخواست با محمدعلی بجنگد، اما حریف «حریف» برمودایی خودهم نشد!!

تکنیکی او امان نداد که قائدی خودرا بنمایاند. قائدی ضربه فنی شد. آلمانی خود به فینال راه یافت.

در وزن ۶۰ کیلو گرم پرویز بهمنی را داشتیم که ژوتکوف بلغاری‌را دیدار کرد. اوپس از آنکه لیبیائی حاضرنشد باقهرمان بلغار روبرو شد. بهمنی از جمله کسانی بود که خیلی خوب‌جنگید وبواقع سزاوار بود که برنده باشد. دراینصورت بمرحله یکچهارم میرفت.

در وزن ۶۷ کیلو گرم، علی بحری بایوخن باجفیلد از آلمان شرقی روبرو گردید. بوخن که پس ازمغلوب کردن مرنیگ‌کانادایی و زیلبرمن، از رومانی به فینال رفت، بحری را در روند اول تسلیم کرد. بریدگی گونه‌ی چپ مشت زن‌ایرانی سبب شد که بمسابقه ادامه ندهد.

در ۷۱ کیلو گرم محمد آذرحزین را داشتیم، در نخستین مبارزه اتریشی را برد ودر دومین دیدار خود مغلوب «کاسار» قهرمان‌یوگسلاوشد. یوگسلاو خود پس از پیروزی بردو مشت زن رومانی وکوبایی، به فینال رفت، آذرحزین آبرومندانه وبا امتیاز تسلیم قهرمان یوگسلاو شد.

وسرانجام درمافوق سنگین (۸۱+ کیلوگرم)، پرویز بادپا را داشتیم که از بخت خوش او، یک استراحت‌اجباری نیز غیبت قهرمان افریقائی، اورا بی‌مسابقه به مرحله یک هشتم برد. نخستین حریفش یک برمودایی بود که «بادپا» را در روند دوم ناکاوت‌کرد. برمودایی مدال برونز گرفت.

چه انتظاری داشتیم

نگاهی گرچه سریع وسطحی به مسابقه هایی که مشت زنان ما در آنها شرکت داشتند وشناخت حریفان آنها، مارا قانع میسازد که بجز «بادپا» شکستها تاحدی معقول وپذیرفتنی باید باشند ودر مقابل حریفانی که اغلب از اروپای شرقی‌بوده‌اند وصاحب‌عنوان، انتظاری بیشتر ازاین، از آنها نداشتیم، اما وقتی که کنجکاوتر به‌صحنه های تلویزیونی این دیدارها نظرمی‌اندازیم ودقیق میشویم، به رمز پیروزی‌حریفان وشکست قهرمانان خودمان پی‌میبریم.

ممکن است درکشتی به قهرمانانی برخورده باشیم که روحیه‌ی جنگندگی نداشتند، یاقهرمانان رکورددارى که حتی به‌رکورد واقعی خود دست‌نیافتند ویاروحیه‌ی مبارزه درآنها دیده‌نمیشد. یاپس ازچند دقیقه تلاش به نفس نفس زدن می‌افتادند. اما مشت زنان ما را دوچیز ناکام‌کرد: یکی اخلاق بد و بی‌انضباطی که‌فریاد مربی خود صادق علی‌اکبرزاده را به‌آسمان برد و دیگر بی‌تکنیکی، یاضعف عجیبی که دربکار بردن ضربه‌ها، خوب پوشاندن نقاط حساس صورت وشکم، وحسابگری‌در مقابله باحریف وپی‌بردن به قدرت او بوده است.

بقول دست اندرکاران، مشت زنان‌ما آموخته‌اند که تنها با «کیسه شن» و «کلابی» بجنگند وکتک خورشان خوب باشد وبعبارتی «فایتر» باشند، گرچه راه این شیوه را هم درست نمیدانند، اما بوضوح دیدیم‌که بیشتر آنها که به فینال رسیدند «بوکسر» بودند. فنی و خوشفکر مقابله میکردند.

کلام آخر اینکه «زور» داشتن کافی نیست، درست بکار بردن این «زور» مهم است این را باید درستش کرد.

دوومیدانی

شامیت دوومیدانی ما در مونرال، تیمور غیاثی بود یا بهتر اکنون چند سالی است که فدراسیون دوومیدانی ما همه کبکبه و دبدبه‌خودرادرافتخارات تیمور غیاثی می‌داند. غیاثی از وقتی سپر بلا و تنها چراغ روشن دوومیدانی‌ما شد که در سال ۱۹۷۰ در بازیهای آسیائی بانکوک در پرش ارتفاع مدال طلا گرفت. اوج افتخار خود او و فدراسیون دوومیدانی در بازیهای آسیائی تهران در سال ۱۹۷۴ شکل گرفت که با عبوراز مانع ۲٫۲۱ متر، دومین طلای خود را در پرش ارتفاع بازیهای آسیائی بدست آورد وازهمانجا بود که با رسیدن به این رکورد رویائی در سطح آسیا، رویای رقابت در المپیک مونرال را در سر خود و دیگران قرار داد. بازهم بگونه سال‌های پیش از بازیهای آسیائی، غیاثی با استفاده از حداکثر امکانات‌ممکن راهی شهر مایتز در آلمان شدو تمریناتش را نزد مربی آلمانی خود پروفسور ویشمان ادامه داد. روزیکه غیاثی در تهران‌از مانع ۲٫۲۱ متر گذشت، امیدوار بودکه مونرال ۷۶ نقطه اوج افتخاراتش باشدو از مانع۲٫۲۵ متر سرواز نماید. با این امید گاه بگاه غیاثی خبر میداد که در فلان مسابقه از ۲٫۱۵ متر گذشته است، هر دیگرتورنمنت بین‌المللی رکورد ۲٫۱۸ متر را داشته است.

ولی با مرور زمان و باوجود تدارک و تلاشهای بیشتر، یک واقعیت روزبه‌روز بیشتر شکل گرفت و آن اینکه غیاثی‌نه‌تنها در تهران و در میدانهای‌آسیائی بلکه در هیچیک از میدانهای اروپائی هم دیگر نتوانست به رکورد ۲٫۲۱ متر خود نزدیک شود. او حتی به مرز ۲٫۲۰ متر هم درحد فاصل ۲ ساله از بازیهای آسیائی تهران تابازیهای المپیک مونرال دست نیافت.

اطمینان به عدم موفقیت!

مسئولان فدراسیون و بهتراز همه خود او ازاین واقعیت‌آگاه بودند، شاید هیچکس بحدخود غیاثی به این مساله مطمئن‌نبود که او در مونرال و در برابر رکورد ورودی ۲٫۱۶ متریرای رسیدن به مسابقه نهائی پرش ارتفاع، کمترین شانسی ندارد بهمین دلیل غیاثی وقتی که برای آمدن به ایران و همگروه شدن با دیگر ورزشکاران‌امزامی‌کشور ما به مونرال، آلمان را بقصد تهران ترک گفت بی‌توجه به برنامه دو ساله تدارکاتی خود، بازهم خرید یک اتومبیل وسفر سنگین و کشنده با اتومبیل را در فاصله ۵هزار کیلومتری‌آلمان تا تهران را ترجیح‌داد و بابدنی خسته و کوبیده شده به تهران رسید!

در مسابقه‌های انتخابی المپیک هم اوج نمایش او عبور از ۲٫۱۵ متر بود و بعد رئیس فدراسیون دلسوزانه او را از ادامه مسابقه باز داشت که‌مبادا دراین پرشهایش آسیب ببیند و شاه مهره دوومیدانی و دلیل سرافرازی چندین ساله ابوآب‌جمعی فدراسیون‌از رفتن‌به‌المپیک باز بماند! و نبود کسیکه‌تلاشی در راه شناخت قدرت واقعی این تنها امید دوومیدانی مادرآستانه بازیهای المپیک داشته باشد. چرا که‌عریانی‌واقعیت تلخ‌درمورد غیاثی درحقیقت سرپوش‌برداشتن

بقیه در صفحه ۲۷

حسین ربی در مونرال حتی به حدنصابهائی که در مسابقه های انتخابی در تهران هم بدست‌آورد، دست نیافت!

دوومیدانی پیش از مونرال هم، هیچ و پوچ بود!

کارنامه قهرمانان دوومیدانی ایران در المپیک

تیمور غیاثی

تیمور غیاثی در مسابقه‌های مقدماتی‌پرش ارتفاع جمعا ۶بار پرش کرد. در ارتفاع ۲٫۰۵ متر ۲بار. بار اول خطا کرد وبار دوم از این ارتفاع گذشت. پرش سوم او از ۲٫۱۰ متر بود. ۳ پرش بعدی را وی از ارتفاع ۲٫۱۳ متر نمود که با ۳بار خطا حذف شد.

بهترین رکورد او: ۲٫۲۱ متر که در سال ۱۹۷۴ در بازیهای آسیائی تهران بدست آمد

آخرین حدنصاب او قبل از المپیک: ۲٫۱۵ متر که در مسابقه‌های انتخابی تیم ملی در تهران بدست آمد.

رکورد ورودی برای‌شرکت‌درمسابقه‌های نهائی پرش ارتفاع المپیک ۲٫۱۶ متربود.

حسین ربی

ربی در مسابقه‌های مقدماتی دوهای ۵ و ۱۰ هزار متر شرکت کرد. در ۵ هزار متر در گروه خود با زمان ۱۲٫۴۷ ـ ۱۴ دقیقه آخر و حذف شد. همچنین در ۱۰ هزار متر با زمان ۴۴٫۷۲ ـ ۳۱ دقیقه‌بمقام سیزدهم در گروهش رسید (ماقبل‌آخر) و شانسی برای صعود به دور بعدنیافت.

بهترین رکوردهای او: در ۱۰ هزار متربهترین رکود اووایران ۲۸٫۵۲۶ـ۳۰ دقیقه است که ماه قبل از مسابقات‌انتخابی المپیک بدست آمد. در ۵ هزار متربهترین رکورد ایران ۱۶٫۲ ـ ۱۴ دقیقه و در دست محمد وجدان‌زاده است که درسال ۱۹۷۳ در ازمیر حاصل شده.

آخرین حدنصابهای او قبل از المپیک: در ۵ هزار متر ربی با بدست آوردن‌زمان ۱۴ ـ ۵۲٫۴ دقیقه و در ۱۰ هزار متر با کسب زمان ۳۶٫۸ ـ ۳۰ دقیقه در مسابقه های انتخابی المپیک راهی مونرال‌گردید.

ربی برای رسیدن به مرحله نهائی مسابقه های ۵ و ۱۰ هزار متر می‌بایست در گروهش یکی از مقامهای اول تا چهارم را کسب میکرد

سلمان حسام

در مسابقه‌های پرتاب دیسک المپیک، حسام در گروه خود فقط از پرتاب‌کننده عربستان سعودی بالاتر ایستاده وحذف شد. بهترین پرتاب او در مونرال ۵۲٫۴۰ متر بود.

بهترین رکوردهای ایران: در ۱۰۰ متر ۱۰٫۶ ثانیه متعلق به عزیز کریم‌آبادی و در ۲۰۰ متر ۲۱٫۵ ثانیه متعلق به همین دونده که هردو در سال ۱۹۷۴ درتهران بدست آمده است.

بهترین رکورد ایران: ۶۱٫۰۶ مترمتعلق به جلال کشمیری که در سال ۱۹۷۴ در کالیفرنیا بدست آمد.

رکورد ورودی برای ورود به مرحله نهائی، مسابقه‌های پرتاب دیسک المپیک ۶۰ متر بود.

ایوب بوداغی

در مسابقه‌های مقدماتی ۱۰۰ متر در بازیهای المپیک، بوداغی با ۱۱٫۳۹ثانیه در گروهش آخر و حذف شد.

بهترین رکوردهای او: در ۱۰۰ متر رکورد ۱۰٫۷ ثانیه و در ۲۰۰ مترکورد ۲۱٫۶ ثانیه رادارد‌که‌در مسابقه‌های‌انتخابی المپیک بدست آورد.

بهترین رکوردهای ایران: در ۱۰۰ متر ۱۰٫۶ ثانیه متعلق به عزیز کریم‌آبادی و در ۲۰۰ متر ۲۱٫۵ ثانیه متعلق به همین دونده که هردو در سال ۱۹۷۴ درتهران بدست آمده است.

شکست فاجعه نیست، مسئله چگونه باختن است

کارنامه فراموش‌نشدنی‌تیم واترلوی‌ایران در بازیهای المپیک مونرال‌که با ۸شکست، بدون پیروزی و بدون حتی یک امتیاز و ضمن خوردن «۹۲ گل» بسته شد، پرسروصداتر و بحث‌انگیزتر از ناکامی بوده است که میتواند برای تیمی ضعیف در صحنه‌ای بین‌المللی وجود داشته باشد.

گذشته از ۸ باخت در ۸ دیدار، آنچه بیش از همه متاثر کننده و غم‌انگیز مینماید «۹۲بار گشوده شدن دروازه تیم دیار ما بروی حریفان است که چنین مسئله‌ای، خود حادثه‌ای استثنائی در واترپولوی المپیک بشمار می‌آید.

ضعیفترین تیم در تاریخ المپیک

تیم واترپولوی ما با عنوان قهرمان آسیا و نماینده برگزیده این قاره قدم به بازیهای مونرال گذارد، که با ارائه ضعیفترین نمایش و سنگین‌ترین شکستها بازیها را به پرد و موجودیتی آنچنان در دیدارهایش داشت که میتوان‌عنوان‌کرد این‌ضعیفترین تیمی بوده که تاکنون «واترپولوی المپیک» بخود دیده است.

۹۲ گل خورده و تنها ۱۲ گل زده، حساب گلهای تیم واترپولوی ایران درکنار ۸ شکست در المپیک مونرال بود، مسئله بزرگ همینجاست.

در اینجا حرف از این نیست که چرا تیم واترپولوی ایران در ۸ دیدارش شکست خورد، چه «شکست» بخودی خود مسئله‌ای غیرقابل‌پذیرش و عذاب‌آور نیست، و آنچه دراین گیرودار مطرح است، «چگونگی شکست خوردن» است و اصل ماجرا را بایستی در همین جستجو کرد.

روزی که تیم واترپولوی ایران برای شرکت در بازیهای «المپیک مونرال»همراه دیگر برگزیدگان ایران راهی کانادامیشد، بی‌شک هیچکس انتظار پیروزی وافتخار را از آن نداشت. همچنانکه حال ۸ شکستش و بدست آوردن مکان دوازدهم در جمع ۱۲ تیم حیرت‌آور و غیر قابل تحمل نیست و آنچه‌قابل‌تعمق است‌خوردن ۹۲ گل و کیفیتی میباشد که یاران تیم قهرمان آسیادرصحنه مسابقه‌های‌واترپولوی مونرال ارائه دادند

زوال از روز تولد!

۸ شکست تیم ایران یک فاجعه نیست. ولی افسوس و صحبت برسر اینست که چرا این‌چنین باید مغلوب باشیم، پیش از شروع بازیها تنها انتظاری که از تیم واترپلو وجود داشت«ارائه‌نمایشی درحد مغلوبی سربلند» بود ولی تیم ملی ما نه‌تنها یک مغلوب سرفراز نبود بلکه‌بیش از آنچه انتظارش میتوانست وجودداشته باشد، ضعیف و آسان پذیر برتری‌حریفان بود.

دو سال پیش در بازیهای آسیائی ۱۹۷۴ تهران تیم واترپولوی‌ایران «قهرمان» شد و این موجودیتی تازه به «واترپلو» در ایران بخشید. «موجودیتی» که از زمان تولدش رو به زوال رفتن را آغاز کرد! ودرحالیکه «تولد» برای همه «زمان آغاز» است. «واترپلو»در سراشیبی افتاد! باین ترتیب پس از گذشت دو سال وقتی به «مونرال»رسید، نه‌تنها بهتر ازگذشته‌اش نبود بلکه حتی نتوانست درحد روزهای پیش باشد. ولی این نزول برای چیست؟

وقتی تیم «واترپلو»ی ایران در بازیهای آسیائی «مدال طلا» را برد، دنیائی تازه در ورزش ایران یافت، فدراسیون شنای ایران که سه ورزش آبی: شنا ـ شیرجه ـ واترپلو» را زیر سایه خود دارد حمایت یکجانبه‌اش را بروی «واترپلو» متوجه کرد.

باین صورت نمیتوان گفت «واترپلو» فاصله دوسال بازیهای آسیائی تا المپیک مونرال را در بی‌توجهی طی کرده است، ولی واقعیت اینست‌که‌توجه فدراسیون» به «واترپلو» یک حمایت گمراه کننده و زیان‌آور بوده است!

واترپلوئی‌ها طول این مدت دو سفر بزرگ و یک مسافرت هم در قالب تیم ارتش داشتند، اولی شرکت درمسابقات جهانی (کلمبیا) و دومی گردش در سه کشور اروپائی بلغارستان ـ یونان و مجارستان که حداکثر قدرت متعادل یک فدراسیون است و در کنار اینها ازجهات مسائل دیگر! و رسیدگی به وضعیت‌بازیکنان و تهیه کردن شرایط مناسب تمرین «واترپلو» آسوده خاطر بود، وسرانجام هم‌اردوی همراه دیگر ورزشکاران‌برگزیده ایران آخرین قدم بود.

عیب بزرگ

اما عیب بزرگ کار فدراسیون در رها کردن کار «واترپلو» بحال خودش بود. «واترپلو» پس از بازیهای آسیائی تهران براستی با تکیه به طلایش که دهان فدراسیون را می‌بست، برای خودش قدرت واحدی شد که هرچه‌میخواست در خودش انجام میداد.

۱۱ بازیکن که مهره‌های تیم واترلو را تشکیل میدادند، تمام موجودیت این ورزش بودماند که راه خود را از «فدراسیون» جدا کردند، خودشان: مربی ـ سرپرست ـ تصمیم گیرنده ـ اجرا کننده و خلاصه همه‌کاره بودند که «فدراسیون» عملا و براستی نقشی در کارها نداشت‌و همین «خودکامگی»واترپلو را در لاکی جدا و در سر راه زوال‌برد

وقتی مسئولیت پاسخگوئی‌درمقابل‌مسائل دربین نباشد و شرایط انجام هرکار دلخواه باشد و فدراسیون هم فقط یک «نام» باشد نمیتوان انتظار پیشرفت‌داشت، یک تیم که ۱۱ بازیکن در آن همه‌کاره: بازیکن ـ مربی ـ سرپرست و غیره‌باشند چطور میتواند ترقی‌کند. تمرینات‌شوخی مانند و خودمانی، کار معمولی‌وبی‌تفاوت و خیلی مسائل دیگر دلایلی قابل قبول برای سقوط است.

در مسابقات جهانی کالی در کلمبیا، تیم ایران ۲ـ۱۳ به یوگسلاوی باخت، اما در مونرال ۰ـ۱۵ مغلوب شد و یا در «کالی» ۲ـ۱۳ به شوروی هم باختولی پس از گذشت سالی ضمن اینکه شوروی نزول کرده نسبت به گذشته از مقام‌المپیک امسال به جای هفتم آمد، ایران در مونرال ۰ـ۱۶ به این‌تیم‌می‌بازد و بالاخره کانادا که در مسابقات جهانی ۴ـ۶ ایران را برد و در المپیک ۱ـ۸! پس طول دو سال گذشته در راه نزول بوده‌ایم. و دلیلش ندانمکاری فدراسیون است که با توجه و محبت بی‌جایش «تیم» را بحال خود گذارده و فقط در کنار گود منتظر بود تا تیم هرچه میخواهد،خواسته‌هایش را برآورده کند.

و انعکاس این مسئله را در «مونرال» دیدیم، کسی انتظار نداشت تیم ایران در «مونرال» تیمی را ببرد، حتی مکزیک یا استرالیا را. ولی شکل باختن مطرح است آنهم با ۹۲ گل.

خودکامگی واترپلو

و دریی یافتن جواب بزرگترین مسئله همان خودکامگی «واترپلو» و گناه و اشتباهی است که فدراسیون شنا مرتکب‌شد و «واترپلو» را مثل یک «عزیزدردانه» در حال خودش تروخشک کرد.

برای موفقیت در هرکاری نیاز به یک نظام انظباطی و مقررات اصولی است که دستگاهی باید مجری آن باشد. ما در «واترپلو» این نظام را نداشتیم فدراسیون کم‌کاری کرد و کار را بر عهده «۱۱» نفر گذارد و طبیعی است تحت این شرایط یک تیم نمیتواند سرنوشتی قابل قبول بیابد.

«واترپلو» در «مونرال» تاثرانگیز مغلوب شد، و واقعیت هم اینست‌که‌چون‌ضعیفتر بودیم باختیم ولی بدتر از آنچه میبایست باشد، شکستها را پذیرفتیم و این از آسان گرفتن کار سرچشمه‌گرفت.

علی عبده

سازمان تربیت بدنی، فدراسیونها و باشگاهها همه اشتباه میکنند

شجاعت، تکنیک و تعصب این ۳ را ورزشکاران ماندانشتند

غرض آن بود که از علی عبده، بسبب سابقه‌ی درخشان که در ورزش مشت زنی داشته ودر زمینه‌ی مسابقات حرفه‌یی امریکا صاحب دستکش طلایی است ودرگذشته یکبار نیزریاست فدراسیون مشت‌زنی را داشته است، درباره‌ی ناکامی مشت‌زنان خودمان در بازیهای المپیک مونرآل وعلل این شکست‌بپرسیم واگر راه‌حلی میداند ومیشناسد ازاو بخواهیم واوکه دردرا بهتر میشناسد وبحکم سابقه ودست اندرکاری‌اش درورزش همه چیز را میداند بجای آنکه فقط درباره مشت‌زنان بگوید، درباره‌ی همه‌ی ورزش ما ودلیل ناکامیها صحبت میکند. براستی که حرفهایش همه شنیدنی است وبکار بستنی:

ورزش را باید ازپایه‌ساخت. از سالهای کودکی، واز بسیار کوچکی. باید درپی کمیت بود. پول زیادی باید بپای ورزش ریخت وطرح عمومی کردن واجباری کردن ورزش‌را برای همگان بکار برد. وقتی که همه بورزش انس‌گرفتند و کمیت ورزشکار بالا رفت، نخبه‌ها را میشود گلچین کرد و برقالب واداشت وآنهارا درسطح عالی پیش برد.

دل انتظار معجزه

تاوقتی که دل به اردوهای کوتاه وبلند واسارتگاه گونه بسته‌ایم ومنتظر معجزه نشسته‌ایم بجایی نمیرسیم.

تاکی میشود خواب طولانی خودرابابیداری کوتاه جبران کنیم. مگر میشود در ورزشهای رکورددار، بافاصله‌ای کوتاه همه چیز وهمه فاصله‌ی خودرا باقهرمانان دنیا جبران کنیم؟

شاید خیلی‌ها قبول نداشته باشند، اما عقیده وسلیقه من اینست که نه‌باشگاه، نه فدراسیون ونه سازمان تربیت بدنی هیچکدام وظیفه‌ی خودرا نمیدانند. این وظیفه‌ای‌که فدراسیونها وسازمان تربیت بدنی بعهده گرفته‌اند، کاری است که باید باشگاهها انجام دهند.

باید یک هیئتی تعیین شوند که کار ورزش را درمسیر طبیعی واصولی‌اش دنبال کنند. چرا برنامه اجباری ورزش برای ۷ میلیون دانشجو ودانش‌آموز نباشد. چرا کارگران وسائل وامکانات کافی برای ورزش نداشته باشند.

از زبان‌یک رئیس فدراسیون سابق میگویم‌که‌کارفدراسیونها وهیئتها اینست که انتخاب کننده باشند، بهترین‌ها را برگزینند وآنهارا تاحد قهرمانی پیش ببرند. سازمان تربیت بدنی باید طرح سازندگی نسل را بریزد ودر همه‌ی سازمانها نظارت کندکه این طرح بمرحله اجرا درآید.

چرا سازمان بیمه های کارگری که حدود دومیلیون و پانصد هزار تومان درماه حق بیمه ازکارفرما وکارگر میگیرد که این را صرف معالجه ومداوا کند، حداقل ده درصد آنرا صرف سلامت او ازراه ورزش نمیکند؟ آیا پیشگیری‌آسانتر از معالجه نیست؟ آیا یک کارگر سالم بازده بهتری ندارد؟

چند زمین ورزش داریم

از شهر تهران، میدان شهباد، تاکرج، ۶۰ هزار کارگر درکارخانجات غرب تهران مشغول کارند، چندتا استخر وزمین ورزش وسالن کافی برای این عده داریم؟ آیا این کارگر قادر است ۸۰ تومان پول بدهد وبه فلان هتل برود؟ آیا ازبین این طبقه ثروتمند که به‌اینگونه استخرها میروند، قهرمان خواهیم داشت؟ یاآنهاکه طبقه متوسطی را درجامعه‌ها میسازند؟ ازبین کدام طبقه قهرمانان ساخته میشوند؟

عقیده من اینست که اگر ماهی حدود ۲۰۰ میلیون تومان صرف غذای رایگان میشود تانیروی بدنی او افزوده شود و سلامت او تامین، امکاناتی بوجود آید وبودجه‌یی صرف‌اینکار

بقیه درصفحه ۲۷

پایان تلخ برای روسها: لهستان و ژاپن «طلا»ئی شدند

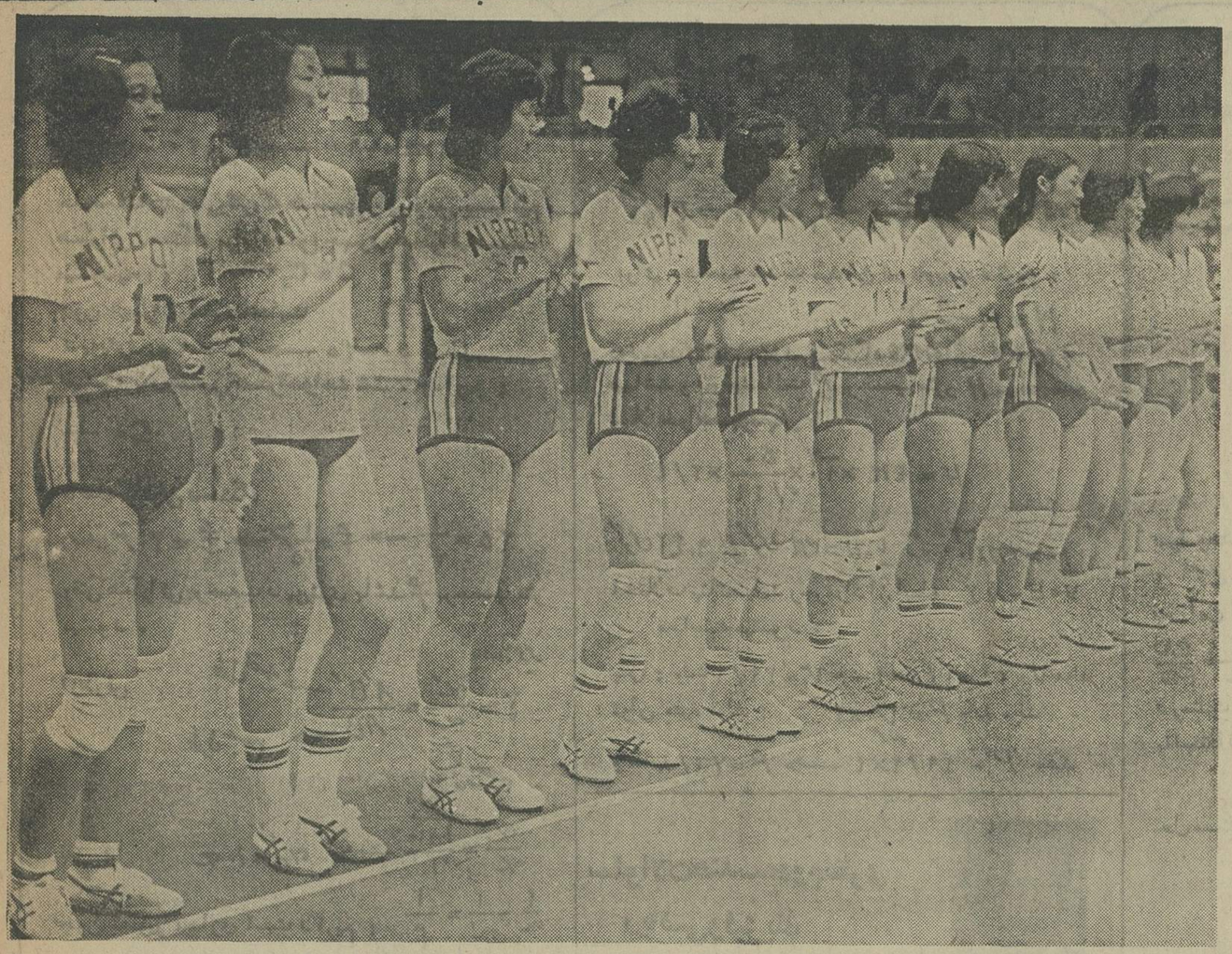

والیبال

نبردنامداران در صحنه والیبال المپیک مونرآل، با شگفتی‌های بسیار به آخر برده شد، شگفتی هائی که در تاریخ کوتاه مدت پدیدار شدن والیبال در میدان المپیک بی‌تردید چون حوادثی فراموش نشدنی بیادگار خواهد ماند. ضمن اینکه شب آخر برای روسها «پایانی تلخ» بهمراه داشت.

روسها که در دو جناح مردان و زنان با امیدواری فتح «طلا» آمده بودند با دو شکست سخت در حسرت تحقق آرزویشان ماندند، ضمن اینکه بدور ازدو «فینال»، کوبا با درهم کوبیدن مردان ژاپن و بچنگ آوردن مدال برنز چشمها را خیره کرد!

تیم مردان ژاپن در جدال رده‌بندی در مصاف «کوبا» با نتیجه حیرت‌آور ۳-۰ شکست خورد و درمکان چهارم قرار گرفت. این بزرگترین ناکامی ژاپنی‌ها در صحنه والیبال المپیک‌هاست‌که برای نخستین بار روی سکوی افتخار در جمع‌تصاحب کنندگان مدالهای طلا- نقره و برنز جائی نمی‌یابد.

جدال زنان «ژاپن- شوروی» در مونرآل، تکرار فینال بازیهای مونیخ بود با این تفاوت که این بار چشم بادامیهای ژاپنی فاتح میدان را ترک گفتند.

انتقام شکست مونیخ

در «مونیخ» هنگامیکه سوت پایان نبرد فینال بصدا درآمد روسها ازشادی بهوا پریدند. آنها مدال «طلا» را صید کرده بودند ولی دختران ژاپنی با چشمهای اشکبار و سرهای‌پیر افتاده بگوشه‌ای پناه بردند تا در تنهائی غم خود را بفراموشی بسپارند.

چهار سال باندیشه انتقام برای دختران سرزمین آفتاب ـ تابان گذشت، تاآنکه سرانجام بازیهای «مونرآل» فرا رسید و پس ازدیدارهای مقدماتی عاقبت شوروی و ژاپن در آخرین گام برای تعیین سرنوشت «قهرمانی» رودر روی یکدیگر قرار گرفتند.

دختران روس در نیمه نهائی ۳-۰ از سد مجارستان گذشتند، حریف اروپای شرقی قهرمان المپیک گذشته نتوانست مبارزی سرسخت برای آن باشد و در سه گیم پیاپی ۱۰-۱۵، ۱۰-۱۵ و ۹-۱۵ شکست را پذیرفت.

از سوی دیگر ژاپنی‌ها نیز در نیمه نهائی یک حریف همقاره‌ای پیش رو داشت. که این جدال نیز سه گیم طول کشید و ژاپن ۱۳-۱۵، ۶-۱۵ و ۵-۱۵ مسابقه را برد.

شکست حیرت آور روسها

نبرد «فینال» شوروی ـ ژاپن‌که پیشاپیش انتظار و تب وتاب همگان را بعنوان جدالی فشرده وپرجوش وخروش برانگیخته بود، در میان شگفتی بیش از ۱۵۰۰۰ تماشاگر حاضر درسالن والیبال المپیک فقط سه‌گیم طول کشید و دختران ژاپن با بزانو آوردن ۳-۰ رقیب کاری بزرگ و فراموش نشدنی را پدید آوردند. که چنین شکستی برای دختران روس سخت‌تر عذاب‌آورتر از آن بود که میتوانست تصورش وجود داشته باشد.

ژاپنی‌ها در فینال در هرکاری غوغا کردند، روی تور، پای تور، توپگیری و همه جای‌زمین کاری بدون نقص داشتند و به راستی «تیم» ژاپن «ستاره»بود. در حالیکه شوروی در برابر نمایش مقتدرانه حریف نتوانست از خصوصیاتش در حدی قابل قبول بهره‌گیرد. «دفاع شوروی» که همه از عوامل‌بزرگ موفقیت روسها بوده درمقابله بامهاجمین ژاپنی چون گذشته کارسازنبود، در صورتیکه دفاع ژاپن ضمن اینکه روی تور خوب کار میکرد وسدی مستحکم برابر اسپکرهای «شوروی» بود، پشت دفاع روی تورنیز «جایگیری ـ

دختران ژاپنی گذشته از فتح مدال «طلا» با شکست ۳-۰ شوروی، کار بزرگ و بیش‌از حد انتظار انجام دادند. چشم بادامیها که‌در مونیخ «فینال» والیبال زنان را به شوروی باختند در مونرآل انتقام وحشتناکی از روسها گرفتند.

ریختند، اما این‌بار تفاوتی بزرگ با ٤ سال پیش وجود داشت و آنهم اینکه «اشکی» کما ز چشمهای کوچک آنها سرازیر میشد، از شادی و شوق فتح «طلا» و پیروزی بود.

ژاپنی‌ها، بوششی همه جانبه در همه جای زمین بود که اجازه نمیداد توپ‌ها آسوده به زمین بنشیند.

شوروی گیم اول را ۷-۱۵ به ژاپن باخت ودر دومین گیم نیز ۸-۱۵ مغلوب شد. اماحیرت انگیزتر از هرچیز ناکامی عجیب روسها در گیم سوم بود که فقط دو امتیاز بدست‌آوردند و باخت ۲-۱۵ آنها در این گیم پایان ماجرا بود.

دختران سرزمین‌آفتاب‌تابان در پایان جدال فینال«مونرآل» نیز بمانند «مونیخ» اشک

کره: صاحب مدال برنز

کره جنوبی و مجارستان «مغلوبین دیدار نیمه نهائی»دو مدعی تصاحب‌مدال‌برنز بودند که نبردشان در چهار گیم به اخررسید. گیم اول رامجارها با حساب ۱۲-۱۵ بردند، و این‌اوج کار آنها در این جدال بود، چه در سه گیم‌بعد ۱۲-۱۵، ۱۰-۱۵ و ۶-۱۵ شکست را با تمام سرسختی که نشان دادند پذیرفتند و به جای چهارم رفتند و مدال برنز به کره جنوبی رسید.

این بزرگترین‌افتخاردختران کره جنوبی در «والیبال المپیک» بشمار می‌آید باتوجه به‌اینکه در مونیخ، جنوبیها پس از شوروی ـ ژاپن وکره شمالی در مکان چهارم ایستادند.

رده‌بندی والیبال زنان: ۱- ژاپن ۲- شوروی ۳- کره جنوبی ٤- مجارستان ٥- کوبا ٦- آلمان شرقی ۷- پرو ۸- کانادا.

ماراتن والیبال

نبرد فینال مردان: دیداری بزرگ و فراموش نشدنی بود که شوروی و لهستان‌مارانتی پرشکوه‌در والیبال را برپا کردند.

۲ ساعت و ٤٥ دقیقه و سرانجام تعیین سرنوشت در گیم پنجم ماجرای جدال بود، گیم اول را شوروی ـ لهستان بود که با پیروزی لهستانیها به‌نقطه‌پایان رسید.

در مسابقات جهانی سال پیش لهستان با شکست ۲-۳ شوروی مدال طلا را بچنگ آوردولی دردیدارهای‌قهرمانی اروپا در «بلگراد» روسها با نمایشی خارق‌العاده ۳-۰ لهستان را درهم شکست و «مونرآل» میدان بزرگ دیگری بود که‌اینبار حریف رودرروی هم ایستادند.

روسها با تکیه به قدرت بدنی، دفاع استوار و اسپک های کوبنده با اندیشه «طلا» به میدان دیدار فینال آمدند، ضمن اینکه از سوی دیگر لهستان، با نمایشی که از اختلاط قدرت اروپای‌شرقیها و ظرافت و شیوه بازی‌ژاپنی موجودیت گرفته، قدم به «فینال» گذارد.

اسلحه بزرگ شوروی در نبرد گذشته با لهستان «دفاع» شد و لهستان با برد ۲-۳ فتح مدال طلای المپیک را جشن گرفت.

کار بزرگ کوبا

در دیدار رده‌بندی مردان ژاپن و کوبا حریفان یکدیگر بودند، کوبائیها که در جدال های مقدماتی چشمها راخیره کردند، با شکست «ژاپن» شگفتی‌های خود را به اوج رساندند، و مسئله این بود که‌ژاپن ۰-۳شکست راپذیرفت.

ژاپن اگرچه‌باتیمی دگرگون شده نسبت به گذشته به «مونرآل» آمده ولی باخت در سه گیم ۸-۱۵، ۹-۱۵و۸-۱۵ چیزی‌بیش‌ازحدتصور میباشد.

رده‌بندی‌مردان: ۱- لهستان ۲- شوروی ۳- کوبا ٤- ژاپن ٥- چکسلواکی ٦- کره‌جنوبی ۷ - برزیل ۸- ایتالیا ۹- کانادا.

شگفتیهای بزرگ در شب پایان

سهم کوبا و امریکا از «طلا»های مشت زنی

بوکس

اروپا بیشتر مدالهای مشت زنی را به‌امریکائیها داد

سرانجام کوبا و امریکا، بیشترین مدالهای مشت‌زنی رابردند و سلطه‌ی خودرا براین ورزش خشن در المپیک مونرآل‌نشان دادند.

تیم کوبا که‌از المپیک مونیخ با صدت پر، ۳۰ مدال طلا، یک‌نقره و یک برنز «به میهن خودبازگشته بود، این بار، دراین المپیک نیز شایستگی خودرانشان داد و در شش وزن مشت‌زنان خودرا به دور پایانی رسانید درحالیکه پیش‌ازاین دوره دومدال برونز هم روی سینه‌ی قهرمانان خود در وزنهای ۷۱و۷۵ کیلو بودواین بامقایسه‌ی دو المپیک بیستم و بیست ویکم، کوبا را تیمی موفق‌تر معرفی میکند.

درمونرآل، بجز کوبا، امریکائیها‌نیز خارق العاده‌و دور از انتظاردرخشیدند، آنها که‌بنابگفته مربی‌شان کم‌تجربه و جوان بودندو در مقابل کوبا‌و شوروی بختی‌برای خود نمی‌شناختند، هنگامی‌که روز پایانی رسید، شش قهرمان خودرا بروی رینگ فرستادند، در حالیکه قهرمان جوان و سنگین وزن آنها «جان تات» که پیروزی های خیره کننده‌اش، بویژه برپیترهامسینگ از آلمان غربی «دارنده مدال برونز بازی های مونیخ»نگاه همه راسوی او معطوف کرده بود، به‌مدال برونز قناعت کردو در وزن ۵۷ کیلو گرم، دیوی‌آرمسترانگ راروی سکوی سوم قرار دادو در ۶۷ کیلو گرم کلینتون جاکسون رابه مدال برونزرسانید وبا این حساب که‌امریکا ۹ مشت زن‌خود رابروی سکوی افتخارفرستاد، میرساند که امریکائیها دراین دور پیشتاز تر از همه بوده‌اند و میخواهند چنانکه بر مسابقات مشت زنی حرفه‌یی جهان حکومت دارند، در المپیک هانیز برتری خودرا ثابت کنندو از قضا دراین دوره حرف خودرا خوب بر کرسی نشاندند.

بدتر از همه وضع شوروی بود که مدالهای طلای المپیک مونیخ را در وزنهای ۷۵و ۷۵ کیلو گرم‌دراختیار داشت‌و بحکم همین پیروزی‌ها و قدرتی که‌در مسابقات مشت‌زنی اروپا از خودنشان داده است، در المپیک نیز امید هایی کم‌و بیش در حدکوبا و امریکا برای خود جستجو می کرد، اما شکست‌های متوالی، بویژه در دیدار های یک‌چهارم ونیمه نهایی، این کشور رابا تنها مشت‌زنی که در وزن ۷۵ کیلو بدیدار نهایی فرستاد، فقط به یک مدال طلایانقره امیدوار کرد.

بااین وجود «قهرمانان شوروی منهای مدال طلا موفق‌تر از المپیک مونیخ بودندو تعداد بیشتری از افرادتیم خودرا روی سکو فرستادند. دیوید توروسیان در وزن ۵۱ کیلو گرم، ویکتوربایکوف در وزن ۵٤ کیلوگرم، واسیلی سولومین در وزن ۶۰ کیلوگرم، ویکتور ساوچنکو در وزن ۷۱ کیلوگرم، مشت‌زنانی بودند که از تیم شوروی صاحب مدال برونز شدند. باتوجه به‌این‌که همه‌ی‌ره‌آورد تیم یازده نفره شوروی از المپیک مونیخ۳مدال طلا بودو بجز این دو هیچکس دیگر بروی سکو نرفت، ایستادن «قهرمان شوروی روی سکو های افتخار المپیک مونرآل، برای این کشور نیز، «هماناند کوبا و امریکا موفقیت‌بار بوده‌است، اما بهتر ازشوروی وضع جمهوری خلق‌کره و آلمانشرقی‌است که هرکدام دو نماینده در روز پایان بروی رینگ فرستادند.

اگر سهم کوبا، امریکا و شوروی از مدالهای سه‌رنگ المپیک مونرآل نسبت به مونیخ‌بیشتر است، «بجز نزول نسبی یا بد اقبالی‌مجارها، لهستانیها، انگلیس‌ها، بلغار هاو رومن‌ها باید غیبت افریقائیها را نیز درنظر گرفت. برای‌آنکه تاثیر غیبت افریقائیها و تحریم کنندگان را در این دوره دریابیم، به قهرمانانی که‌از این‌قاره سیاه، در المپیک‌مونیخ‌بروی سکو رفته‌اند، اشاره میکنیم:

۵۱ کیلوگرم: لئوروابوگو «اوگاندا»، مدال نقره.

۵٤ کیلوگرم: جان ندرو «کنیا»، مدال برونز.

۶۰ کیلوگرم: ساموئل‌مبوگو «کنیا»، مدال برونز.

۶۳٫۵ کیلوگرم: ایزاکا دایورک «نیجریه»، مدال برونز.

۶۷ کیلوگرم: دیك‌مورونگا «کنیا»، مدال برونز.

۷۵ کیلوگرم، برتیس‌آمارتی «غنا»، مدال برونز.

۸۱ کیلوگرم: ایزاك ایکوریا «نیجریه» مدال برونز.

نگاهی به دوره‌های پیش

بررسی اوضاع هروزن، که پیش‌از آنچه در روز پایان گذشت و جدا ازاین مطلب مطالعه خواهیدکرد، مارا تا حدودی به‌قدرت تیمها و قدرت مشت زنان در هر وزن آگاه میکند.

٤٨ کیلوگرم

اوکلی ازکره شمالی، پولتارت از تایلند، اورلاندو از پورتوریکو و جورج ـ هرناندز از کوبا به نیمه نهائی رسیدند. تایلندی که در دوره های قبلی مشت‌زن نیرومندروسی «تکاچنکو» و کدو «مجار»، قهرمان مونیخ‌رامغلوب کرده بود، خوددر نیمه نهایی تسلیم کره‌یی شد. «پولتارت» که‌از ناحیه چشم آسیب دید، در روند دوم مسابقه را به «اوکلی» واگذارکرد.

در همین وزن پورتوریکویی بانتیجه ۵-۰ مغلوب کوبایی شد و بدینگونه «هرناندز» از کوبا و بیونك اوکلی از کره شمالی به‌دوره نهایی رفتند.

۵۱ کیلوگرم

توروسیان، قهرمان شوروی، امید طلای تیم خودش بود که در حین مبارزه با رامون‌دووالون کوبایی مرتکب خطاشدوبا ضربه‌ی خطای اوکه‌بزیر شکم کوبایی خورد، «دووالون رابواقع ناك‌اوت کرد! درد شدید چنان بود که کوبایی دیگربمسابقه ادامه‌نداد، اما داورکه از ضربه خطای تورو سیان آگاه بود، بانظر داوران کنار تورو سیان رابازنده اعلام کردند.

دراین دسته، راندولف امریکایی با نتیجه۴-۱، بلازینسکی لهستانی را شکست داد، بلازینسکی پیش‌از نیمه نهایی، آلفردوپرز دارنده مدال نقره جهان راکه از ونزوئلا بود، مغلوب کرده بود، اما خوددر نیمه نهایی مغلوب قهرمان ۱۸ ساله امریکایی شد.

٥٤ کیلوگرم

شکست ویکتور ریباکوف روسی، قهرمان اروپا از مشت زن ۲۵ ساله که افسر ارتش امریکاست تقریبا به یک حادثه‌شبیه بود. نیز پیروزی گویونگجو از کره شمالی که پاتریک کادول انگلیسی را با نتیجه ۴-۱ برد سبب شد که دیدارکنندگان فینال یونگجو از کره شمالی و چارلز مونی از امریکا باشند.

۵۷ کیلوگرم

آنگل‌هررا از کوبا که آرمسترانگ امریکایی را در مرحله یکچهارم مغلوب کرده بود، در نیمه نهایی نیز مشت زن مکزیکی را (۵-۰) شکست داد و به‌فینال رفت. حریف‌اودرروزپایان، نووا کوفسکی از آلمان شرقی است که کوردوفسکی لهستانی را (۵-۰)، بابرتری قاطع برد.

۶۰ کیلوگرم

روس‌ها در این وزن هم یکی ازامید های بزرگ خود را از دست دادند. سولومین که خود «بوتوس» مجاری را در یکچهارم از پا درآورده بود، تسلیم سیمون کولوف از رومانی‌شد. سولومین قهرمان جهان وکولوف عنوان قهرمانی اروپا را دارد.

از سوی دیگر، هووارد دیویس امریکایی- که دو سال پیش خودقهرمان جهان بود، پس از پیروزی برژوتکوف بلغاری و شکست دادن روسوسکی از بوگسلاوی در نیمه نهایی به فینال‌رسید.

۶۳٫۵ کیلوگرم

یک کوبایی و یک امریکایی تکلیف‌مدال طلای این وزن را روشن کردند. ری لئونارد امریکایی که مشت زن لهستانی‌را با اتفاق آرا برد، روبروی خود«آداما» از کوبا را داشت. کوبایی در یکچهارم نهایی ناگی‌مجارستانی را برد و درنیمه نهایی ولادیمیرکولف از بلغار را کوبایی حریف بلغار خود را در روند اول‌ضربه فنی کرد. لئونارد، پس از نیمه نهایی‌به خبرنگاران گفت،که‌این‌آخرین مسابقه‌ایست که برگزار میکند و قصد کنارگیری دارد ومیخواهد که از این پس بتحصیل خود ادامه دهد.

۶۷ کیلوگرم

«پدر وگامارو» ونزوئلایی بخت اول این دسته بود. او پیش از نیمه‌نهایی کلینت جاکسون قهرمان‌بازیهای پان‌امریکن را شکست داد و آنگاه رینهارداسکریک از آلمان غربی را با سه ناکدان در سه روند مغلوب کرد. مربی مشت زن آلمان غربی در وقت سوم بازی را قطع کرد.

یوخن باچفیلد از آلمان شرقی هم که مدعی دیگر مدال طلا بود یک کانادایی‌و یک رومن (زیلبرمن) تسلیم او شده‌اند تا آلمانی به فینال برسد.

۷۱ کیلوگرم

شکست گاربی کوبایی، قهرمان‌جهان‌و دارنده مدال نقره المپیک مکزیک از«کاسار» بوگسلاویک حادثه بزرگ بود، گرچه شکست «ویکتور ساوچنکو» روسی هم‌از «جزی ریبیکی» لهستانی کمتر از یکشگفتی نبود.

۷۵ کیلوگرم

«رونات ریسکی‌اف» شوروی، تنها نماینده‌ی این کشور در دیدارهای نهایی بود. مشت زن شوروی که قهرمان جهان نیز هست، در نیمه نهایی بزرگترین مدعی را از سر راه برداشت. او لوبی‌مارتینز کوبایی را باهمه‌ی جنگندگی‌در یکدیدار فشرده مغلوب کرد.

از سوی دیگر، مایک اسپینکز امریکایی نیز به‌فینال رسید اسپینکز خوش اقبالترین امریکایی بود که حداقل یک مدال نقره نصیبش می‌شد. او تنها یک پیروزی در مقابل لهستانی (پاسیویچ) دریکچهارم‌نهایی داشت و پنجشنبه شب، قهرمان رومانی روبرویش حاضر نشد (بدلیل آسیب دیدگی قبلی واجازه ندادن پزشک).

۸۱ کیلوگرم

در این وزن هم یک کوبایی و یک امریکایی برای مدال‌طلا جنگیدند. «سوریا» از کوبا ولئون اسپینکز از امریکا. کوبایی دافینیون از رومانی را برده بود و امریکایی سانچز از آلمانشرقی را.

بااین حساب که کوبایی پس از۱۲دقیقه قهرمان رومانی را ناک اوت کرد.

۸۱ + کیلوگرم

تئوفیلو استیونسون، قهرمان المپیک مونیخ و دارنده مدالهای طلای جهان و بازیهای پان‌امریکن. یکمتاز وزن مافوق سنگین بود. او هرسه دیدار خود رابا ناک اوت تمام کرد. دوبار در سه دقیقه اول و یکبار در روند دوم و درآخرین دیدارش (در نیمه نهایی) جان تات‌امریکایی را در همان روند اول مجبور به تسلیم کرد. یک مشت سنگین که بچانه امریکایی ۲۱ ساله فرود آمد سبب شد که به‌مسابقه ادامه ندهد.

در همین وزن سیمون از رومانی حریف برمودائی خود را برد و به‌فینال رسید.

سازمان تربیت بدنی ...

بقیه از صفحه ۲۶

شود که این کودک یانوجوان مواد مصرف شده را بصورت انرژی بکار برد وعضله خودرا آماده‌تر کند.

راهی‌که سازمان تربیت بدنی پیش گرفته صحیح نیست. اصل اینست که برنامه‌یی برای همگانی‌کردن ورزش در سطح اجتماع بریزد وبا تشویق مسئولان مملکتی درهمه‌ی سازمانها، آنها را وادارد که‌قسمتی از بودجه خودرا صرف ورزش‌کنند وسازمان تربیت بدنی که بهتر است نام خودرا به‌سازمان «نسل سازی» تغییر دهد، همچون ممیزان وزارتخانه‌ها باید برکار ورزش همه سازمانها نظارت کند تابودجه تعیین شده بهتر و بجا خرج شود.

باید همه کمك کنند

شهرداریها، کلانتریها وهمه‌ی سازمانهای خصوصی و دولتی میتوانند دراین‌راه کمک‌کنند ومحلی برای ورزش و امکاناتی برای نسل جوان بوجود آورند.

برای مثال، کلانتریها میتوانند باشگاههایی مثل «پلیس بوکس‌کلاب» امریکاتاسیس کنند، جوانها ونوجوانانی راکه در خیابانها شیطنت میکنند به‌این باشگاهها تشویق کنند، به‌آنها تعلیم بدهند وبعد آزاد بگذارند که اینها باتوجه به‌این تجربه، یابقهرمانی روی کنند یاآزادانه از فنونی که آموخته‌اند سود ببرند ویا شهرداریهاکه میلیونها ومیلیاردهاتومان ازراه عوارض مختلف میگیرند چرا نباید سهمی از آنرا صرف ورزش شهرکنند؟

وقتی که باین ترتیب درپی کمیت بودیم، ازبین آنها قهرمان پروری ساده است.

باید همچنانکه درهمه شئون مملکت، تحولاتی انقلابی داشته‌ایم در ورزش هم شروع کنیم وچاره نیست مگر به یک طرح انقلابی عمومی بپردازیم واز ده بیست یاصد ورزشکاردل بکنیم وبدنبال کمیت باشیم. حداقل ٥ سال بایدبی‌آنکه قهرمان‌پروری کنیم این برنامه را تعقیب نمائیم.

باعوض کردن یک رئیس فدراسیون وآمدن دیگری، واین جابجایی‌ها کار درست نمیشود.

عیب‌هایی که ورزشکاران ما درمونرآل داشتند، یکی دوتا نبود. ضعف تکنیکی، کمبود شجاعت وتعصب را دراغلب آنها دیدم، چیزی که ژاپنی، کرمیی و قهرمان آلمانشرقی از آن برخوردار بودند.

چرا باید ساده تسلیم شوند

چرا باید کشتی‌گیرما درسه دقیقه آخر نفس نداشته باشد؟ چرا باید بوکسورها خیلی ساده تسلیم شوند؟ همه اینها زور دربازو داشتند، امایک سازمان فنی نبودکه به‌آنها بفهماندچگونه از زور خود سود ببرند واین بااردوهای دربسته درست نمی شود. باید قهرمان ما خود بداند که درخانه‌اش زود بخوابد، چه بخورد وچگونه تمریناتش مرتب وجدی باشد.

در مونرآل نه ورزشکار، نه دیگران، مقصران واقعی نیستند. باید همه چیز را ازپایه ساخت.

دوومیدانی پیش از مونرآل ...

بقیه از صفحه ۲۶

از قهقرائی این ورزش برکشور ما بود. دراین یکی دو ساله، بویژه پس از بازیهای آسیائی غیانی را سرپوشی برای تمام کمکاریها در دوومیدانی قرار داده بودند. سال پیش حتی مسابقه‌های قهرمانی کشور هم نداشتیم. همین‌امسال «فدراسیون دوومیدانی تا قبل از برگزاری همان مسابقه‌های اجباری‌انتخابی تیم ملی برای سفر به المپیک هیچگونه فعالیتی نداشت!

قبول واقعیت تلخ

در این شرایط از دوومیدانی چه انتظاری میرفت؟ برای قبول واقعیت تلخ دوومیدانی، ما نیازی به فرستادن ٤ نماینده به المپیک نداشتیم. پیش ازاین هم، واقعیت تلخ این ورزش‌برای آنها که عمیقانه مسائل را مورد بررسی قرار میدادند، روشن بود!

نتیجه موفقیت دوومیدانی ما در بازیهای آسیائی تهران می‌توانست آتش نخست شعله‌ای بزرگ و همیشگی در ورزش «مادر» ما باشد. اما مسئولان این فدراسیون‌آنقدر بی‌تفاوتی، کم‌کاری و سستی نشان دادند که نه‌تنها آن‌کورسوی بوجود آمده در بازیهای تهران‌هم‌بزودی باید گفت، ماههای ماه است که در دوومیدانی دیگر، هیچ نداریم!

قوس صعودی بسوی مونرآل، در راه نزول قرار داد. هرچند که همه تلاشها براین بود که تا پیش از صحنه واقعیت در مونرآل، افکار عمومی و علاقمندان به ورزش از واقعیت کار غیاثی، بوئی نبرند!

در آستانه بازیهای المپیک مونرآل، فدراسیون دوومیدانی فقط به‌صرف اینکه در قافله ورزشکاران ایران در المپیک بی‌مکان نباشد، بجز غیاثی بهر شکل و پس از چندین‌بارکورد-گیری ۳ تن‌دیگر هم روانه‌المپیک کرد که هیچیک نه‌تنها به‌بهترین رکوردهای خوددر مونرآل‌دست نیافتند، حتی حدنصابهای‌بدست آمده در مسابقه‌های انتخابی المپیک را هم تکرارنکردند. حالا آن شایعه پیش از بازیها باردیگر در گوشم زنگ می‌زند که گفته می‌شد، ۳ انتخاب شده‌دیگر هم با مهربانی و نظر لطف رکورد-گیران وداوران فدراسیون به رکورد ورودی برای رفتن به المپیک دست یافتند ... ربی در ۱۰ هزارمتر یکدور کمتردویده است! حسام دیسکی سبکتر از دیسک قانونی در دست داشته‌و غیره!

قبول یا رد این شایعات هیچ فرقی در ماجرابوجودنمی‌آورد، جز اینکه درمورد دوومیدانی باید گفت، ماههای ماه است که در دوومیدانی دیگر، هیچ نداریم!

«هنینگ کنار رفت

در کنگره اخیر فدراسیون بین‌المللی شنا که در «مونرآل» برپا گردید «جاویر اوستوس» از مکزیک بعنوان رئیس تازه این فدراسیون انتخاب گردید. و «روبرت هلمیگ» از آمریکا صاحب پست دبیری شد.

تا پیش‌از این دکتر «هارولد هنینگ» از آمریکا عنوان ریاست فدراسیون بین‌المللی را داشت که‌پس‌از چند سالی ریاست سرانجام از این پست کنار رفت.

۵۷ صفحات ویژه ششم نهائی و پنجم متوسطه و دوره نظری

$\sin i = \frac{\sqrt{2}}{2} \longrightarrow i_m = 45°$

در انحراف می نیمم داریم: $D_m = 2i_m - A$

پس $D_m = 2\times 45 - 60 \longrightarrow D_m = 30°$

حل مسئله ۳: در وقتی که عدسیها را بهم می چسبانیم همگرائی دستگاه برابر مجموع جبری همگرائیها میشود پس: $C = C_1 + C_2$

چون همگرائی دستگاه مثبت میشود پس عدسی همگرا خواهد شد.

دیوپتری ۲۵ = $C \longleftarrow C = 50 - 25$

و داریم: $C = \frac{1}{f}$

فاصله کانونی دستگاه

$25 = \frac{1}{f} \longrightarrow f = \frac{1}{25}$ متر $\longrightarrow f = 4$ سانتی متر

وقتی همگرائی برحسب دیوپتری باشد f برحسب متر میشود.

ازطرفی $\gamma = \frac{x'}{x} = \frac{A'B'}{AB}$ (طول تصویر ، طول جسم ، فاصله تصویر ، فاصله جسم)

پس: $\frac{x'}{x} = \frac{1\times 10}{1} \longrightarrow x' = 10x$ (میلیمتر ، سانتیمتر)

چون تصویر مجازی است داریم: $\frac{1}{x} - \frac{1}{x'} = \frac{1}{f}$

فاصله جسم سانتیمتر ۳/۶: $\frac{1}{x} - \frac{1}{10x} = \frac{1}{4} \longrightarrow x = 3.6$

سانتیمتر ۳۶ = $x' \longleftarrow x' = 10\times 3.6$

فاصله تصویر تا چشم: $D = x' + f$

سانتیمتر ۴۰ = $D \longleftarrow D = 36 + 4$

چون چشم با ذره بین تصویر را می بیند پس قطر ظاهری آن: $\alpha' = \frac{A'B'}{D}$

رادیان ۰/۰۲۵ = α' ویا $\alpha' = \frac{1}{40}$

توان ذره بین در حالت خاص (چشم در کانون یا تصویر در بینهایت): $P = \frac{1}{f} = C$

$P = \frac{1}{0.04} \longrightarrow P = 25$ دیوپتری

و در همین حالت خاص درشت نمائی: $G = \frac{d}{f}$

$G = \frac{20}{4} \longrightarrow G = 5$

حل مسئله ۴ - طبق قوانین اهم داریم: $V_A - V_B = (r' + R)I + e$

پس شدت جریان: $26 = (8+2)I + 6 \longrightarrow I = 2A$

برای محاسبه توان شیمیائی داریم: $P = eI$ شیمیائی

وات ۱۲ = $P = 6\times 2$

اختلاف پتانسیل دوسر گیرنده یا ظرف یا موتور: $V = r'I + e$

ولت ۱۰ = $V \longleftarrow V = 2\times 2 + 6$

مقاومت سیم برحسب قطر میشود: $R = \rho\frac{4l}{\pi d^2}$

$8 = 1\times 10^{-6} \times \frac{4l}{3.14(\frac{1}{1000})^2} \longrightarrow l = 6.28$ متر (اهم متر ، متر)

برای محاسبه حجم گازها طبق فرمول فاراده:

$V = \frac{11200}{n} \times \frac{It}{96500}$

حجم ئیدروژن: $V_H = \frac{11200}{1} \times \frac{2\times 60}{96500} \longrightarrow V_H \# 13.9$ cc (ثانیه)

مقدار گرمای حاصل در مقاومت ۸ اهمی طبق قانون ژول: $Q = KRI^2t$

گالری ۴۶۰/۸ ← $Q = 0.24\times 8\times (2)^2 \times 60 \longrightarrow Q = 460.8$

حل مسئله ۵ = ابتدا مقاومت معادل دو انشعاب را پیدا میکنیم.

$\frac{1}{R} = \frac{1}{R_1} + \frac{1}{R_2} \longrightarrow \frac{1}{R} = \frac{1}{12} + \frac{1}{8} \longrightarrow R = 4.8\Omega$

در اینصورت میتوان ازفرمول کلی اهم در مدار بسته استفاده کرد. $\sum E = I\sum r$

شدت جریان در مولد آمپر

$24 = I(4.8 + 1.2) \longrightarrow I = 4$

وقتی در انشعاب فقط مقاومت باشد نسبت شدت تنها به نسبت عکس مقاومت ها خواهد بود.

$\frac{I_1}{I} = \frac{R}{R_1} \longrightarrow \frac{I_1}{4} = \frac{4.8}{12} \longrightarrow I_1 = 1.6$ آمپر

ازطرفی شدت اصلی برابر مجموع شدت های انشعابی است پس:

$I = I_1 + I_2 \longrightarrow I_2 = I - I_1 \longrightarrow I_2 = 4 - 1.6 \longrightarrow I_2 = 2.4A$

برای محاسبه شدت میدان در قاب پیچ داریم:

$H = K\frac{n}{l}I$

که ضریب تناسب K در دستگاه MKS علمی $4\pi\times 10^{-7}$ میباشد و در اینحالت l برحسب متر و H برحسب تسلا خواهد بود پس:

$H = 4\pi\times 10^{-7} \times \frac{50}{0.16} \times 2.4$

گوس ۹/۴۲ # گوس 3π = H یا تسلا $H = 3\pi\times 10^{-4}$

اختلاف پتانسیل در سر مولد از رابطه $V = E - rI$ محاسبه میشود.

پس: ولت ۱۹/۲ = $V \longleftarrow V = 24 - 1.2\times 4$ مولد

توان مفید مولد: $P = V_{مولد} \times I$ مفید مولد

وات ۷۶/۸ = $P \longleftarrow P = 19.2\times 4$ مفید

سئوالات هندسه دوم نظری ریاضی و فیزیک

طرح و تهیه از محمد تقی پوربهلول

مساله ۱- ربع دایره AOB بمرکز O مفروض است از نقطه اختیاری M واقع بر این ربع دایره خطی بموازات وتر AB رسم میکنیم تا امتداد OA و OB را بترتیب در A' و B' قطع کند ثابت کنید.

$\overline{MA'}^2 + \overline{MB'}^2 = \overline{AB}^2$

مساله ۲- نیمدایره بقطر BC وبمرکز O مفروض است از نقطه ای مانند D واقع بر BC عمودی بر BC اخراج میکنیم تا خطهای راست AB و AC را بترتیب در نقاط E و F ونیمدایره را در نقطه H قطع کند ثابت کنید.

$OH^2 = DE\times DF$

مساله ۳- درمثلث ABC، $AC = \frac{1}{4}$ و $AB = \frac{1}{3}$ و $\frac{1}{5} = AH$ ارتفاع باشد مطلوبست محاسبه طول ضلع BC مساله برحسب آنکه زاویه C حاده یا منفرجه باشد دو حالت دارد ثابت کنید در یکی از دو حالت ABC قائمه است ودر حالت دیگر $C - B = 90°$ است.

مساله ۴- مطلوبست محاسبه طول ارتفاع واقطار ذوزنقه متساوی الساقین ABCD بنابرآنکه میدانیم طول قاعده AB = ۵۰ cm و CD = ۱۴ cm باشد وطول هریک از دو ساق ۳۰ cm است.

مساله ۵- نیمدایره بقطر AB = 2R وبمرکز O مفروض است در داخل این نیمدایره دو نیمدایره دیگر بقطر OA و دیگری بقطر OB رسم میکنیم - مطلوبست محاسبه شعاع دایره ای که با این سه دایره مماس باشد.

جواب سئوالات هندسه دوم نظری ریاضی و فیزیک

حل مساله ۱

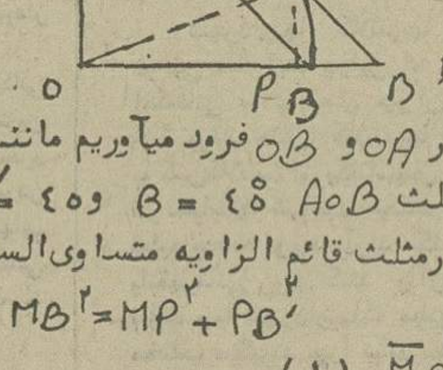

از M عمودهائی بر OA و OB فرود میآوریم مانند MK و MP درمثلث AOB، $B = 45°$ و $B' = 45°$

پس $MP = PB'$ درمثلث قائم الزاویه متساوی الساقین MPB' داریم $MB'^2 = MP^2 + PB'^2$

یا (۱) $\overline{MB'}^2 = 2MP^2$

درمثلث قائم الزاویه متساوی الساقین A'KM داریم $A'M^2 = A'K^2 + KM^2$

یا (۲) $A'M^2 = 2KM^2$

درمثلث OKM داریم $KM^2 + OK^2 = OM^2$

(۳) $KM^2 + MP^2 = R^2$

اگر روابط (۱) و (۲) را جمع کنیم $A'M^2 + B'M^2 = 2MP^2 + 2KM^2$

با استفاده از رابطه (۳) مینویسیم (۴) $A'M^2 + B'M^2 = 2R^2$

درمثلث قائم الزاویه AOB داریم $AB^2 = AO^2 + BO^2$

پس $AB^2 = R^2 + R^2$ یا $AB^2 = 2R^2$

بجای $2R^2$ مقدار $\overline{AB}^2$ در رابطه (۴) قرار میدهیم

$A'M^2 + B'M^2 = AB^2$

حل مساله ۲

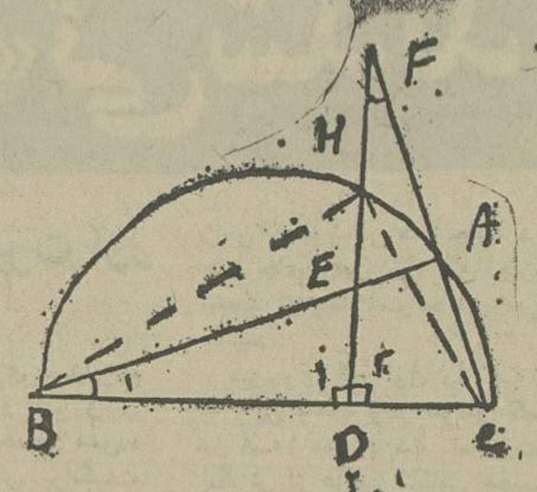

در دو مثلث DCF و BDE، $\angle O_1 = \angle O_2 = 90°$ و $\angle B = \angle F$ چون هریک متمم زاویه C باشند پس این دو مثلث متشابهند داریم.

$\frac{DE}{DC} = \frac{BD}{FD}$ یا (۱) $DC\times BD = DE\times FD$

درمثلث قائم الزاویه BCH داریم $HD^2 = BD\times DC$

با استفاده ازرابطه (۱) نتیجه میگیریم.

$HD^2 = DE\times FD$

حل مسئله ۳

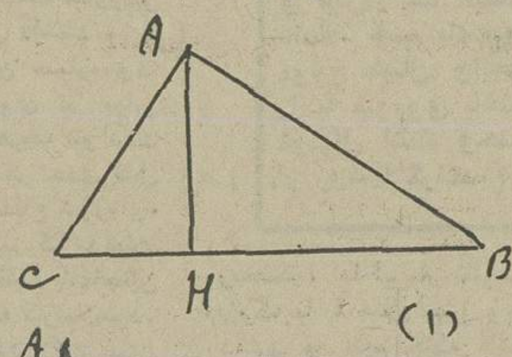

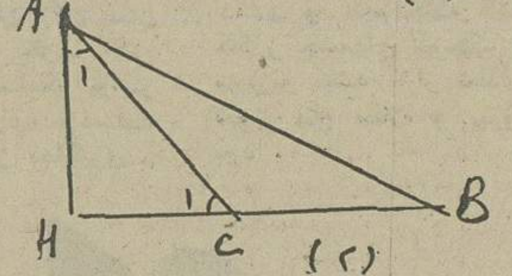

در شکل اول طول CB را حساب میکنیم درمثلث AHC داریم $CH^2 = AC^2 - AH^2$ یا $CH^2 = \frac{1}{16} - \frac{1}{25} = \frac{9}{400}$

$CH = \frac{3}{20}$ درمثلث ABH داریم $AH^2 = AB^2 - AH^2$

$BH^2 = \frac{1}{9} - \frac{1}{25} = \frac{16}{225} \Longrightarrow BH = \frac{4}{15}$

پس $BC = CH + HB = \frac{3}{20} + \frac{4}{15} = \frac{5}{12}$

در شکل دوم طول BC را حساب میکنیم درمثلث AHB داریم $HB^2 = AB^2 - AH^2 \Longrightarrow HB^2 = \frac{1}{9} - \frac{1}{25} = \frac{16}{225}$

درمثلث AHC داریم $HB = \frac{4}{15}$

$HC^2 = AC^2 - AH^2$

$HC^2 = \frac{1}{16} - \frac{1}{25} = \frac{9}{400} \Longrightarrow HC = \frac{3}{20}$

پس $BC = HB - HC = \frac{4}{15} - \frac{3}{20} = \frac{7}{60}$

در شکل اول $AC^2 + AB^2 = \frac{1}{16} + \frac{1}{9} = \frac{25}{144}$

$BC^2 = \frac{25}{144} \Longrightarrow BC^2 = AC^2 + AB^2$

درنتیجه $A = 90°$ پس مثلث ABC قائم الزاویه است

در شکل دوم - دو مثلث ACH و ABH متشابهند $H = 90°$ در هر دو مثلث مشترک است و

$\frac{AH}{HB} = \frac{\frac{1}{5}}{\frac{4}{15}} = \frac{3}{4}$

ونیز $\frac{CH}{AH} = \frac{\frac{3}{20}}{\frac{1}{5}} = \frac{3}{4}$ پس $\frac{AH}{HB} = \frac{CH}{AH}$ درحالت دوم

دو مثلث متشابهند درنتیجه $\angle A_1 = \angle B$ ازطرفی

$C_1 + A_1 = 90$ پس $C_1 + B = 90$ اما

$C_1 = 180 - C$ بجای C_1 مقدارش را قرار میدهیم

$180 - C + B = 90$

$C - B = 90°$

حل مساله ۵

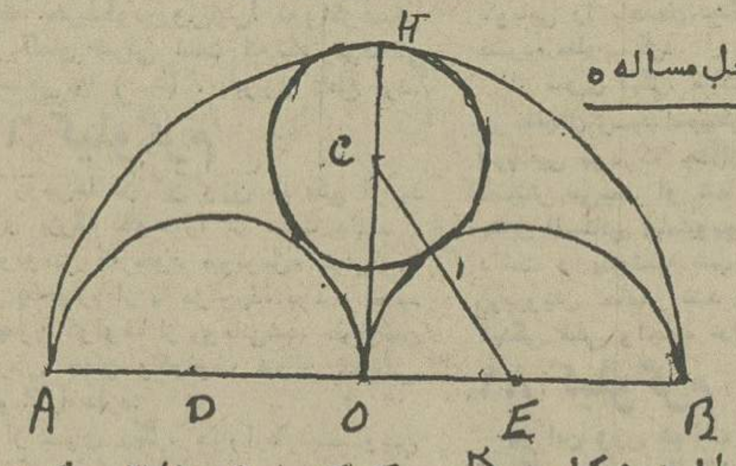

مطابق شکل $CF = CH = x$ و $EF = \frac{R}{2}$

و $CO = OH - CH$ یا $CO = R - x$

درمثلث قائم الزاویه COE داریم

$\overline{CE}^2 = \overline{OC}^2 + \overline{OE}^2$

$(x + \frac{R}{2})^2 = (R - x)^2 + \frac{R^2}{4}$

$x^2 + Rx + \frac{R^2}{4} = R^2 - 2Rx + x^2 + \frac{R^2}{4}$

$3Rx = R^2$ $\boxed{x = \frac{R}{3}}$

طرح از محمدرضا نوائی

سئوالات ریاضیات عمومی اول نظری

۱- اتحاد زیر را ثابت کنید. (بطریق عضوگیری)

$A - B = A\cap B'$

۲- نشان دهید که برای هرسه مجموعه دلخواه از $A\subset B$ داریم

$A\cap C \subset B\cap C$ و $A\cup C \subseteq B\cup C$

۳- اگر $A_1 \subset A_2$ باشد دو مجموعه $(A_2 - A_1)$ و A_1 را باهم مقایسه کنید.

۴- افراز یک مجموعه را تعریف کنید و دو افراز برای مجموعه زیر بنویسید.

$S = \left\{\frac{x}{\sqrt{y}} \middle/ \begin{matrix} x = 2 \\ y = 4, 9, 16 \end{matrix}\right\}$

۵- نشان دهید تساوی زیر برقرار است.

$A\cap(B - A) = \emptyset$ و $(B - A)\cap(A\cap B) = \emptyset$

جواب سئوالات ریاضیات عمومی اول نظری

۱) $A - B \overset{?}{=} A\cap B'$

طبق تساوی دو مجموعه باید ثابت کنیم.

$A - B \subset A\cap B'$

$A\cap B' \subset A - B$

1) $A - B \overset{?}{\subset} A\cap B'$

$x\in A - B \Rightarrow x\in A ; x\notin B \Rightarrow x\in A, x\in B'$
$\Rightarrow x\in A\cap B' \Rightarrow A - B \subset A\cap B'$

2) $A\cap B' \overset{?}{\subset} A - B$

$x\in A\cap B' \Rightarrow x\in A, x\in B' \Rightarrow x\in A, x\notin B$
$\Rightarrow x\in A - B \Rightarrow A\cap B' \subset A - B$

$(1,2) \Longrightarrow A - B = A\cap B'$

۲) اگر $A\subset B$ باشد هریک ازروابط زیر را ثابت میکنیم

1) $A\cap C \subset B\cap C$

$x\in A\cap C \Rightarrow x\in A$ و $x\in C \overset{بنا به فرض}{\Longrightarrow} x\in B$ و
$x\in C \Rightarrow x\in B\cap C \Rightarrow A\cap C \subset B\cap C$

2) $A\cup C \overset{?}{\subset} B\cup C$

$x\in A\cup C \Rightarrow x\in A$ یا $x\in C \overset{بنا به فرض}{\Longrightarrow} x\in B$ یا
$x\in C \Rightarrow x\in B\cup C \Rightarrow A\cup C \subset B\cup C$

۳)

ازروی نمودار ون روشن است که مجموعه A_1 و $A_2 - A_1$ نسبت بهم دارای اشتراک نمیباشند پس جدا ازهم میباشند.

۴) اگر مجموعه $S \neq \emptyset$ را درنظر بگیریم و مجموعه S را طوری تقسیم کنیم که هر عضو مجموعه S خود مجموعه باشد و دو بدو و هر دو مجموعه دلخواه از آن تهی گردد و اجتماع تمام مجموعه ها خود S را ظاهر کند گوئیم مجموعه S را افراز کرده ایم.

$S = \left\{\frac{x}{\sqrt{y}} \middle/ \begin{matrix} x = 2 \\ y = 4, 9, 16 \end{matrix}\right\}$

$S = \left\{\frac{2}{\sqrt{4}}, \frac{2}{\sqrt{9}}, \frac{2}{\sqrt{16}}\right\} = \left\{\frac{2}{2}, \frac{2}{3}, \frac{2}{4}\right\}$

$S = \left\{1, \frac{2}{3}, \frac{1}{2}\right\}$

حال دو افراز را نوشته که شرایط تعریف افراز در آنها صادق است.

$R_1 = \left\{\{1\}, \{\tfrac{2}{3}\}, \{\tfrac{1}{2}\}\right\}$

$R_2 = \left\{\{1, \tfrac{2}{3}\}, \{\tfrac{1}{2}\}\right\}$

۵) 1) $A\cap(B - A) \overset{?}{=} \emptyset$

$A\cap(B\cap A') = A\cap(A'\cap B) =$
$= (A\cap A')\cap B = \emptyset\cap B = \emptyset$

2) $(B - A)\cap(A\cap B) \overset{?}{=} \emptyset$

$(B\cap A')\cap(A\cap B) =$
$= (B\cap A')\cap(A\cap B) = B\cap[A'\cap(A\cap B)]$
$= B\cap[(A'\cap A)\cap B] = B\cap[\emptyset\cap B] = B\cap\emptyset$

بقیه درصفحه ۳۰

گفت وشنودی با جین فوندا ستاره سیاست پیشه

جین فوندا، هنوز هم به ویتنام می اندیشد

جین فوندا، من یک ستاره سیاست پیشه‌ام ، همین

جین فاندا دوباره به هالیوود برگشته است.

دختر یاغی هنری فاندا رل مقابل جرج سگال را در فیلم (دیکوجین) برعهده گرفته‌است نخستین فیلم هالیوودی جین بعد از فیلم «کلوت» که پنج سال قبل او را صاحب جایزه اسکار ساخت. بعداز «کلوت»، جین از بازی در هرگونه فیلم تجاری در پایتخت سینمائی کالیفرنیا امتناع کرد فقط در دو فیلم «فان های آبی» و «اف. تی. آ» که مخالفت او رابا حضور آمریکائی ها در جنگ ویتنام منعکس میکرد- بازی کرد.

سه سال قبل در فیلم «خانه هروسکه» براساس نوشته ایبسن بکارگردانی جوزف لوزی، در نروژ بازی کرد و در فیلم «مرده آبی» در روسیه، شرکت جست.

در این مدت، جین به تربیت و نیسا دختری که از روژه وادیم (همسر اولش) دارد و پسرش، تروی که از همسر دومش تام هایدن است، پرداخت. جین پیشنهاد بازی در فیلم «جن گیر» (بکارگردانی فریدکین) و شهر چینی (رومن پولانسکی) را نپذیرفت.

فیلم جدید جین «دیکوجین» یک کمدی نو درباره مقبولیت اقتصادی آمریکاست. جین رادر خانه‌ای نوساز که استخر شنای آن نیمه تمام بنظر میرسید در بورلی هیلز ملاقات کردم، جائی که جین خود را برای صحنه‌ای از فیلم جدیدش آماده میکرد. جین یک کلاه‌پشمی بسر وچکمه های ساق بلند بپاداشت و یک پیراهن‌کشی ورزشی پوسیده بود، موهای بلند قهوه‌ای او به آرامی در دوسوی چهره‌اش افتاده بود.

تدکوچف- کارگردان- بیشتر از یک صحنه دلخواه تلاش کرد و فیلمبرداری از یک صحنه از جین و جرج سگال مجموعا ۱۲ بار صورت گرفت. دراین صحنه سگال (دیک) سراسیمه بخانه می‌آمد تابزنش (جین) اخباربدی بدهد.

جین بین دو صحنه ازفیلم برداری میگوید: این در واقع نخستین رل من در این سه سال است من فیلم پرنده آبی راکه سال گذشته در روسیه بازی کردم به حساب نمی‌آورم. آن چیزی بیشتر از یک رل بی‌اهمیت بود.»

تاکید جین بر مسئله ویتنام، مسافرتش به‌هانوی بمنظور سخن پراکنی‌برای ویتکنگ‌ها و حملات او علیه ریچارد نیکسون رئیس جمهور سابق آمریکا، حملات نشریات آمریکائی را باعث شد. در سال ۱۹۷۳ جین دربی‌حرمت گردن قانون اساسی آمریکا ، نیکسون و سایر ماموران‌دولتی کوشید.

امروز جین نتایج جنگ ویتنام را بررسی میکند. او مثل همیشه ناآرام بنظر میرسد. از اینکه روزی‌کارگردانان‌وتهیه کنندگان، بازی او را در فیلمها تحریم کنند، نمی‌ترسد.

جین در حالیکه موهای شانه زده‌اش را بکناری میزند می‌گوید: فکر نمیکنم فعالیتهای سیاسی من برای همیشه در فعالیت هنری من اثر بگذارد، هیچ علتی ندارد به مردمی فکر کنم که نمی‌خواهند بیایند فیلم های مرا ببینند، تصورات و آرمان‌های من در مورد کشورم وسیاست کشوربریطی بمذاق خوش آمدن یاخوش نیامدن مردم ویا کارگزاران هالیوود ندارد.

امروز مردم آمریکا بخوبی درک میکند که نیکسون در ۱۹۷۰ و کارنیسم سالهای ۵۰ چه اثراتی بدی داشته است.»

جین فاندا زنی رکگو است که شتابزده و هیجانی به مسائل سیاسی فکر میکند. اویککمپانی تهیه کننده باسم آی- پی-سی تشکیل داده و برای تهیه سه فیلم با مدیران استودیوهای هالیوود بتوافق رسیده است. جین خود بازیگر این سه فیلم نیز هست.

نخستین‌آنها «بازگشت‌به‌خانه» خواهد بود، در باره جنگ مصیبت‌بار ویتنام، دومی فیلمی است بنام «یک خانه تقسیم‌شده» یک فیلم انقلابی آمریکائی که‌در ضمن قراراست پدرش «هنری»و برادرش «پیتر» نیز در این فیلم بازی کنند. عنوان سومین‌فیلم هنوز مشخص نشده است.

سال‌گذشته‌جین‌به سانفرانسیسکو رفت تا از تقاضای فواخش‌در مورد برسمیت شناخته شدن حرفه‌شان، پشتیبانی کند.

جین همان موقع در کنفرانس مطبوعاتی خبرنگاران گفت: کار کردن در هالیوود شناختی ویژه درباره فواحش می‌دهد.«جین تاکنون در سه فیلم در نقش‌زنان بدکاره ظاهر شده است که معروفترین آنها «کلوت» است.

بازگشت دوباره جین به هالیوود یادآور جین فاندای سالهای قبل در هالیوود است، بااین تفاوت که حالا این جین همان دختر سرپراه هنری فاندا نیست که بعدا همسرروزه وادیم شد و مدتی نیز سمبل سکس شناخته شد. جین امروز به شوهرش (تام هایدن یک سیاستمداراست)در آموزسیاسی، کمک میکند، کنسرت برپا میکند و بازهم‌بسخن پراکنی‌می‌پردازد.

او وضع اجتماعیش رااینطور توصیف میکند:

«یکزن ۳۸ساله‌ام. خوشحالم که‌درفیلم‌بازی میکنم وخشنحال- ترم که در امور سیاسی نیز شرکت میکنم. بیش ازاین‌چه‌چیز دیگری میتوانم بگویم.»

ترجمه: مجیدصدقی

فردوسی نه «وسترن» سازاست نه پیشرو «کانت»

غلامرضا سمیعی

گویااساس کار ما ایرانیان ازهر صنف و طایفه باید بر افراط و تفریط باشد . اگر افراط در قول و عمل از طرف مردم عادی معمول گردد امری شگفت و غیرمعهود نیست که گفته‌اند:

«الجاهل اما مفرط او مفرط»

اما آنجا که این قبیل صفات و اعمال از مدعیان علم و تحقیق سر می‌زند دیگر طاقت هر آدم منصفی طاق میشود و یاس وحرمان سراپای وجود آدمی را می‌گیرد که گویا مقدر است آنهمه ادب نفس و دقت وسواس عالمانه ابوریحان‌ها و بیهقی‌ها را در علم و خبر یکسره فراموش کنیم و بیش از آنچه در این قرون و اعصار اخیر بوده‌ایم باز هم درهر مورد دریوزه‌گر متتبعان و محققان فرنگی باشیم .

آخر کدام کتاب خواننده فارسی زبان با ذوقی بخود اجازه می‌دهد که احیاکننده کلام دری، خداوندگارسخن فارسی و همامه‌سرائی بچندین هنر آراسته را که همتش حیرت‌انگیز ، شعرش سحر حلال ، عفافش بی‌منتهی و خرد مایه‌ورش تحسین جهانی را برانگیخته است، ناخود وناسنجیده بصرف این که فلان و بهمان در کار تصحیح کتاب او سود مادی می‌برند تاحد وسترن سازی حرفه‌ای پائین می‌آورد ؟ چه کسی و در کجا ادعا کرده است که فردوسی همپالکی‌حافظ یا مولوی است‌آیااصلا چنین‌مقایسه‌ای بیخردانه نیست ؟

همانطورکه دوعالم‌که در دورشته علمی کار می‌کنند عظمت مقام یکی از جلالت قدر دیگری نمی‌کاهد ، شاعران یا نویسندگانی هم که در زمینه‌های مختلف سخنوری کرده یا قلم زده‌اند هریک در جای خود مقام و منصبی دارند و هیچگاه علو مقام یکی ازشان و اعتبار دیگری نمی‌کاهد .

عجیب اینست که از بزرگان ادب فارسی بعد از قرن پنجم اعم از شاعر یا نویسنده کسی نیست که سرش به تنش بیرزد و مستقیم یا غیرمستقیم فردوسی را نستوده باشد. علت این امر نیز معلوم است، آنکه هنرمنداست قدر هنرمند را می‌شناسد . همانطور که بی‌هنران نیز بقول سعدی عیبی را برانگشت می‌پیچند و جهانی فضیلت را به هیچ می‌انگارند. که «هنر که بی‌هنر افتد نظر به عیب کند.»

مرده ریگ اسلاف

بدتر از همه آنکه بی‌هنران روزگار ما برسر مرده ریگ اسلاف بجان هم افتاده‌اند . فردوسی‌ها وحافظ ها دود چراغ خورده‌اند و زیتفکرت سوخته و، مانند همان کسی که از هیزم‌شکنی «هن» زدنش را بداند برسر پس‌وپیش کردن ابیات شعر یا انتخاب نسخه‌های قدیم و اقدم دواوین ایشان به یکدیگر می‌تازیم و پیرانه‌سر نه‌تنها عرض و آبروی خودبلکه حیثیت واعتباربزرگان خودرا عرضه بی‌آبروئی و تباهی می کنیم بیچاره فردوسی بعد از سی سال کار جان‌فرسا بحال کسی که نان بخورونمیری دارد حسرت‌می‌خورد - مولوی از مقام پرسود روحانیت به جلەنشینی رو می‌کند و حافظ برهرچه که هست چارتکبیر می‌زند همه این عزیزان همچون گلهائی که در جهنم بروبند ظلم ظالمان و جور عدوان تحمل می‌کنند از مردم نادانی رنجها می‌کشند که مپرس ، اما ناکامی را بر بدنامی ترجیح میدهند یکی از مال و جان مایه می‌گذارد تا مردآفرین و ستایشگر خرد باشد . ودیگری برمرکب استغنا می‌نشیند تا بی‌اعتنا به کون و مکان کلام مرصع خود را به صیقل اندیشه بیاراید اما برای ما - که در دوران وانفسا بسر می‌بریم هیچیک‌از این گذشت‌ها و سرگذشت‌ها درس عبرتی نیست .

آنجا که کار علم و ادب چشمها از برق دینار و درهم خیره میشود و گوشها جز صدای پرجبرئیل نمی‌شنود هنر و ادبی در کار نیست - برای‌عالم و ادیب واقعی باصطلاح منطقان پول از علل معده است نه علت غائی - مناظره و مجادله در کار علمی بجای خود موجب پیشرفت دانش و گشایش مشکلات علمی است اماآنکه دراین‌گونه امور ترجیع‌بند کلامش پول و سرمایه مادی‌است تا سطح یک دلال معاملات ملکی سقوط می‌کند وچنین‌کسی مدعی دانش و تحقیق است، نه محقق‌واقعی. مرد علم آنچنان در کار علمی خود غرقه است که موجودیت خویش را فراموش می‌کند، تا چه‌رسد به‌پرداختن به جیب و کیف دیگران.

امروز که در کشور ما سرچشمه ذوق و ابتکار خشکیده است ونوآوری جز کورسوئی نمی‌زند پرداختن به تصحیح آثار هنرمندان و عالمان‌بزرگ گذشته - اگر هنری نیست - کاری است و راهی به دهی اما این کارخود مایه‌ای می‌خواهد و حوصله‌ای و تحملی و تواضعی و بسیاری صفات دیگر که منطق جدید بدذکرآنها پرداخته و برهر محققی واجب‌است که‌بخواند و بداند . آنکه با دشنام به دیگران‌کار رامی‌آغازد و بخود اجازه می‌دهد که نخود هر آشی باشد و با ادعای‌حافظ شناسی، فردوسی مداری کند پیداست که از بن شایستگی کار تحقیق ندارد.

قیصریه و دستمال

اظهارنظر درباره کهوکیف گفتار فردوسی هزار بار دشوارتر از بیشتر شاهکارهای شعری دیگری است‌که بعد از او بوجود آمده است . بعد زمان، کثرت اشعار، تنوع مطالب و وجود واژه‌ها و اصطلاحات مهجور سیر در این دیوان شگرف را دشوار می‌کند . حتی مردان مردهم دربرابر عظمت‌کتاب برخود می‌لرزند- شاهنامه‌گنجینه‌لغت‌و اصطلاح است، تاریخ است، افسانه است، نقداجتماعی است - و بالاتر از همه فرهنگ یک ملت کهنسال است‌و فردوسی که معمار این بنیاد است زندگانیش در پرده ابهام پس‌ازاظهارنظر درباره چنین کتابی کار هرکس‌نیست. مسلما کار «بنیاد شاهنامه» در تصحیح این‌کتاب بزرگ عیبها دارد و نقص‌ها من خود پس از انتشار داستان رستم و سهراب ضمن نامه‌ای خصوصی و بدور از هرگونه تظاهری مینوی را متذکر ساختم که صرف استناد به اقدم نسخ‌کافی نیست که‌قسمتی دلپسند وزیبا از داستان رستم‌وسهراب ونظایر آن حذف و عرضه فنا شود. باهمه این‌احوال بکار بنیاد شاهنامه معتقدم و تصحیح شاهنامه کاری است که‌باید انجام پذیرد و اتکاء به یکنفر نداشته باشد خواه آن یکنفر مینوی باشد یا کسی دیگر اینکه ما بخاطر عنادی که با شخص معین داریم اهمیت‌کتابی‌چون شاهنامه را منکر شویم همان داستان به آتش کشیدن قیصریه بخاطر دستمال است و آنجا که چنین اظهارنظرها از یک مدرس ادبیات فارسی بعمل می‌آید دردناکتر است . واقعا مگر امکان دارد کسی استاد ادب فارسی باشد و شاهنامه را ناچیز و کار فردوسی را درشمار کار وسترن‌سازان حرفه‌ای بشمار آورد ؟ آیا این‌گونه اظهار نظرها موجب نمی‌شود که بی‌طرفترین مردمان را درباره ادب شناسی و دیگر تحقیقات آقای فرزاد دچار تردید کند ؟

تردیدی که همواره در وجود بسیاری از هل دردبوده ورهایت آن موی سپید را دم برنیاورده‌اند . آقای فرزاد نخست باید آنچه را که زائیده است و الحق مخلوقی بداندام است بزرگ کند . گویا ایشان وقوف ندارند که پاسخ‌گفتن به آنهمه دلائل نیش‌غولی و (حافظ وار) و (نا حافظ وار) اگر به عرصات قیامت نکشد و روح حافظ از او دستبردار باشد عمر نوح می خواهد پس همان بهتر پاس عرض خویش بدارند.

«پیر گلرنگ من اندر حق ارزق‌پوشان- رخصت خبث نداد ارنه حکایت‌ها بود»

فردوسی و کانت

درمقدمه این مقال گفتم که کار ما ایرانیان گوئی همواره باید با افراط و تفریط توام باشد یکی فردوسی را «وسترن‌ساز»ی گمنامیه معرفی کند که افسانه‌ای حاضر و آماده را بلعیده و نشخوارش آثری بی‌اندام است که گروهی بعبث فراگرد آن سینه میزنند و سورچرانی می‌کنندودیگری‌فردوسی را در فلسفه پیشرو «کانت» بحساب می‌آورد . برنارد شاو می‌گوید : آنها که دعویهای بزرگ می‌کنند ساده‌دلان بزرگ هستند .

اولا این سخن که خدا را نمی توان با چشم‌سر دید از فردوسی‌نیست و فردوسی در بیان این عقیده ازنحله های مذهبی زمان خویش متاثراست و کتاب خوانده‌ها می‌دانند که چه جرو بحث‌ها در این مورد بین اشاعره و معتزله رخ داده است . ثانیا فرض‌محال که این نظر از فردوسی باشد آیاصرف توجه صاحب ذوقی بیک مساله‌فلسفی کافیست که او را پیشرو کانت یکی از بزرگترین فلاسفه عالم قرار دهد ؟ این ادعا درست همانند آنست که‌بگوئیم ما ایرانیان کاشف و شکننده اتم هستیم و دلیلش آنکه دیرزمانی پیش‌ازشکسته شدن اتم به دست‌کاشفان اروپائی‌شاعر گفته است :

« دل هر ذره را که بشکافی -
آفتابیش در میان بینی »

اصلا چه لزومی‌دارد که در یک محفل رسمی که هزاران چشم‌وگوش طبیعی و مصنوعی تصویر ما را می گیرد و صدای ما را ضبط می‌کنند چنین ادعاهای دهان‌پرکنی را عنوان کنیم، آن‌همه بحث و فحص که از چار پنج قرن پیش از میلاد مسیح فلاسفه مشرق و مغرب درباره ذات واجب‌الوجود بعمل آورده‌اند همه پوچ و بی‌معنی است و لازم است که ادعا کنیم که اولین بار فردوسی دراین باره اندیشیده است و دماغ کانت باید از پس قرن‌ها رایحه خداشناسی را از شعر فردوسی استشمام کند و در این مورد دریوزه‌گر و سپاسگزار حماسه سرای طوس باشد؟ خیرقربان فردوسی سخن‌آفرین است و در سرودن شعر حماسی استاد اما در کار حکمت بهمان اندازه صاحب نظر است که از یکشاعر متفکر موحد توقع می‌رود - فردوسی حکیم‌سوزنی و حکیم قاآنی نیست اما در علو فکر فلسفی از حکیم نظامی پا فراتر نمی‌گذارد و به گرد حافظ و مولوی هم نمی‌رسد تا چه رسد که در فلسفه پیشرو کانت باشد.

اهل بخیه

گویا هدف اینست که جشنی‌برگزار شود و سخنی گفته آید ورنه در شاهنامه زمینه‌های‌مختلف‌هست که‌هنوز بکر و ناگفته مانده است و فی‌المثل مقایسه کار این بزرگ مرد با حماسه سرایان بزرگ جهان یا مقلدان کارخود او در ایران، بحث درباره قهرمانان و نیمه خدایان شاهنامه و دهها فصول و ابواب دیگر از این قبیل . اما برای اینگونه تحقیقات باید به زبانی مسلط بود از حال و ذوقی برخوردار و چنین هنرها در بیشتر مدعیان فردوسی شناسی نیست .

اما محققان ما خوشبخت‌ترین محققان عالم هستند از ان جهت که‌آنها که درپای میز خطابه نشسته‌اند نیز دست‌بالائی از ناطق وسخنور ندارند- همه گرد آمده‌اند تا وقتی بگذرانند - این گردهم‌آئی فصلی است همانطورکه کشتی چوخه تکرار میشود سخنوری نیز باید سخنی بگوید نه نقدی در کار است و نه بحث و جدلی .

دوستی می‌گفت محققی استاد با آنکه در قلمرو ادبیات نام و عنوانی کسب کرده است همیشه موضوع سخنرانی خود را از مباحث فلسفی و کلامی برمی‌گزیند زیرا یقین دارد آنچه را که خودش نفهمیده است و دیگران هم نمی‌فهمند عنوان دهان‌پرکن است و علمائی ، معنی و مفهوم‌گو مباش ! وقتی ادعای دکتر رجائی را درباره حکمت‌فردوسی‌شنیدم وخواندم دیدم چه خوب فهمیده است . وقتی بتوانیم فردوسی را با عنوان کردن‌سه چهار بیت در آغاز شاهنامه پیشرو کانت معرفی کنیم و کسی دم برنیاورد- همان بهتر که بجای غور و تعمق در این دریای بیکران ادب و لغت وتاریخ وفرهنگ باد به غبغب بیندازیم و فلسفه بیافیم تا حاضرو غایب بدانند که ماهم اهل بخیه هستیم .

نگاهی به کودکی : پاریسی‌ها اینروزها ازاین فیلم سخن‌میگویند

کودکی که‌مرگ درمشت‌اوست

سورا، کارگردان‌اسپانیائی، که براه بونوئل میرود

در پنج هفته‌نخست‌نمایش فیلم«نگاههایی به کودکی»، نزدیک به صد هزار پاریسی به‌تماشای آن‌رفته‌اند.این استقبال‌چشمگیر، تنها بخاطر جایزه‌ی ویژه‌ی داوران کان نیست،که فیلم درجشنواره‌ی‌امسال‌بدست آورده است. اعتبار اصلی فیلم، بخاطر نام «کارلوس‌سورا» فیلمساز برجسته‌ی اسپانیایی است، که اگر چه در بسیاری از کشورهای جهان مهجور است، اما در فرانسه نامی آشناست. نامی که هرجا نشانی از سینمای امروز اسپانیاست،نشانی ازآن نیز هست. کارلوس سورا ازهجده سالگی یک عکاس حرفه‌ای بوده است. از همینجاست که به‌سینما میگراید.بمدرسه‌ای سینمایی میرود و هنگامی که تنها بیست‌و سه سال دارد، نخستین فیلم خود را بانام «آنتونیو سورا» میسازد. یک ساخته‌ی یازده دقیقه‌ای که کار نوشتن فیلمنامه، مونتاژ وتهیه آنرا خود عهده‌دار بوده است. نخستین ساخته‌های او، فیلمهای کوتاه است. او درنوشتن فیلمنامه‌ی‌همه‌ی آثارش خود دست داشته و یک فیلم نیز باهمکاری «بونوئل» ساخته است. سورا جز کار فیلمسازی، به پژوهش درباره‌ی سینما نیز دست میزند و به کارتدریس در مدرسه‌های سینمایی اسپانیا می‌پردازد.

امروز در کارنامه‌ی این فیلمساز ۴۴ ساله‌ی اهل «هوسکار» نزدیک به ۱۵ فیلم کوتاه و بلند بچشم میخورد، که نشان بارزی از تلاش و کوشش او درسینمای اسپانیاست.

«نگاههایی به کودکی» بخش سوم از یک تریلوژی سینمایی درباره‌ی کودکی است. تماشاگران فرانسوی این فیلم، دو بخش دیگر این تریلوژی، «آناوگرکها»و «دختر عمویم آنژلیک» را، که درسالهای نزدیک در پاریس به نمایش درآمده است، بخوبی بیاد دارند. هر سه فیلم، به سینمایی که بطرح مسائل کودکان درعصر ما میپردازد، متعلق دارد. و آخرین بخش این آثار سه‌گانه، بخاطر نحوه نگرش ویژه‌ای که به این پدیده‌ی تفکرانگیز دارد، بفراوانی درخور اعتناست.

قصه‌ی فیلم در یک خانواده‌ی نظامی‌در مادرید میگذرد. پدر، مرد هوسرانی‌است. ماریا (جرالدین چاپلین) مادر خانواده،زنی حساس نازک دل است که زمانی‌پیانیست کم وبیش موفقی بوده است. بچه‌های خانواده، سه دختر خردسال‌اند که در میان آنها، قهرمان فیلم آنا (آناتورن)دختر حساس و کنجکاوی است. رزا نیز هست که از سالیان دراز مستخدمه‌ی خانواده بوده و پدر حتی به‌او نظری آمیخته به شهوت داشته است. ومادر بزرگ در متن همه‌ی قصه، همچون حضور مرموز اما پنهان مرگ در فوغای پرشور بهمه‌ابرای زندگی، بر صندلی چرخ‌دارش میگذرد و همه‌جا او را میتوان دید.

پدر با املیا، زن جذاب و زیبای یکی‌از همقطاران خود، رابطه‌ای پنهانی دارد و شوهر املیا در کار آغاز روابطی عاشقانه بابولینا، خواهر ماریاست. ماریا از هوسرانی شوهر خود در رنج است و خود نیاز فراوان به‌دوست داشتن دارد و آناباهمه‌ی کودکیش، این همه را به فراست احساس میکند. رنج ماریا را به بستر بیماری میکشاند. شوهر سهل‌انگارانه ظهور چنین بیماری را نادیده میگیرد و سرانجام مرگ ماریا را بکام‌خود میکشاند. پیشتر، ماریا قوطی فلزی کوچکی را که گمان میرود داروی زهرآلودی درآن است به آنامیدهد، تا آنرا از پیش چشم دورکند. پس از مرگ مادر آنا که پدررا گناهکار میداند و سودای کشتن او را درسردارد، از زهر درشیر میریزد وبه‌او میدهد.

پدرنه‌ازشیر، که از زیاده روی در شهوت‌رانی، در یک هم آغوشی پنهانی بااملیا، بطور ناگهانی میمیرد سرپرستی بچه‌ها بخاله‌ی آنها پولینا سپرده‌میشود. تابستان در خانه‌ی بزرگ آغاز میگردد روابط عاشقانه پولینا با دوست همقطار پدر، به فضای خانه نیز راه می‌یابد.

آنا از این ماجرا بیمناک است، جز این، خاله پولینا چندان مهربان‌نیست. آنا نقشه‌ی زهر در شیررابرای‌او نیزاجرا میکند. اما این بار زهر، که بگمان او حتی یک فیل را از پا درمیاورد، برخاله پولینا موثر نمیافتد. تابستان بایادهای فراوان کودکی،باتصویرهایی ازمعصومیت مادر وسهل‌انگاری و سخت دلی پدر به پایان میرسد. فیلم نیز به آخر رسیده‌است.

مرگ در همه‌جا

«نگاههایی به کودکی»، روایت آنا از چنین قصه‌ایست. روایتی همانقدرکودکانه که شاعرانه. فیلمساز، گاه آنای خردسال را در جوانی نشان میدهد وآنای جوان از کودکی‌اش‌سخن میگوید و در این کودکی است که باز، خاطره‌ی روزهای بیشتر به تصویر میایند. آناهم قهرمان است وهم راوی‌آن. فیلمساز در روایت حادثه، مرزمیان امروزودیروز رامیشکند. منطق سیال وسبکبال خیال پردازی کودکانه، برقوانین قصه‌پردازی سینما چیره میشود. سورا به‌چنین منطقی شکل میدهد ودرغنای آن، تصویرهای‌شاعرانه خود را میگستراند. اما شکل شاعرانه‌ی کارسورا، اورا کندوکاوی حوشمندانه در زندگی یک کودک، باز نمیدارد وبر روی‌هم، اثر او بتحلیل روان شناسان بدل میگردد واهمیتکار او، از یکسو، دراین نکته نهفته است.

**تراژدی‌آنا، از سوی دیگر، رنگی هر چند ضعیف از تراژدیهای‌شکسپیر میگیرد. گاه حتی گوشه‌ای از تراژدی‌های سراسر رنج‌وحرمان یونانی، از آن دست که با سوفوکل میشناسیم، برمتن فیلم‌می‌نشیند. آنای‌خردسال، دربهنه‌ی‌بیکسی‌اش تنهاست ودراین پهنه، فقط مرگ است که فرمانروا ست. مگرنه اینست که او خود باقوطی زهری که، مدام دربی نگهداری آنست، درحاشیه‌ی مرگ گام برمیدارد.در این میان، حتی موش کوچکی که او را بسیار دوست‌میدارد،میمیرد. سورا،جمله‌ی «من میخواهم بمیرم» ویا «من‌نمی‌خواهم بمیرم» را بارها در دهان بازیگران فیلمش میگذارد. آنا حتی اصرار دارد از زبان مادر بزرگ که نمیتوانند حرف بزنند، این جمله را تکرار کند. فیلم سورا از سوی دیگر، اثری کم وبیش فیلسوفانه درباره‌ی مرگ است. بیرون از خانه«مادرید» بزرگ در جنب وجوش است. جامعه‌ی امروز به سختی در تقلاست. در چنین جامعه‌ای کودکان چگونه بسرمیبرند. آنای جوان در صحنه‌ای از فیلم، تماشاگر را دربرابر چنین پرسشی قرار میدهد که آیا در روزگار ما کودکان، فارغ‌از خستگی‌ها، سرسام‌ها و سختی‌های جامعه‌ی امروز ، خوشحال وسرمستند. بسیاری از مردم امروز، برای این پرسش پاسخی مثبت دارند. «کودکی شیرین‌ترین‌و سرشارترین دوران زندگی است». فیلم‌کارلوس سورا، چنین پاسخی را با تلخی به تمسخر میگیرد. او نه از یک اتفاق ساده، نه از رویدادی ناخوش‌آیند، که از یک فاجعه سخن میگوید. در سالهای کودکی است که شخصیت آنا نقش میبندد. همانگونه‌که به نرمی آواز رمانتیکی را که بارها در فیلم تکرار میشود. زمزمه میکند، نقشه‌ی قتل خاله پولینا را نیز در سرمی‌پروراند. بااین همه در دیر هنگام شب وقتی آنای خردسال از اتاق خاله پولینا، که می‌پندارد زهر او را از پا درآورده است، همچون قاتلی کوچک، مغرورانه،سبکبال امامغموم باز میگردد باشنیدن آن ترانه‌ی زیبای اسپانیایی،در آسمان‌اندوههای کودکانه‌اش تکان دهنده است.آخرین ساخته‌ی‌کارلوس سورا در فرانسه، هم در برابر تماشاگران سینمایی وهم رویارویی منتقدین،باتحسین فراوانی روبرو شده است. سینمای آن اسپانیایی سالخورده «بونوئل» نیز، که امروز نامش در زمره انگشت‌شمار خدایان سینماست، خارج از مرزهای اسپانیا بود که سربرافراشت و جهانی شد. سینمای سورا، راه سینمای‌بونوئل‌را درپیش‌گرفته است.

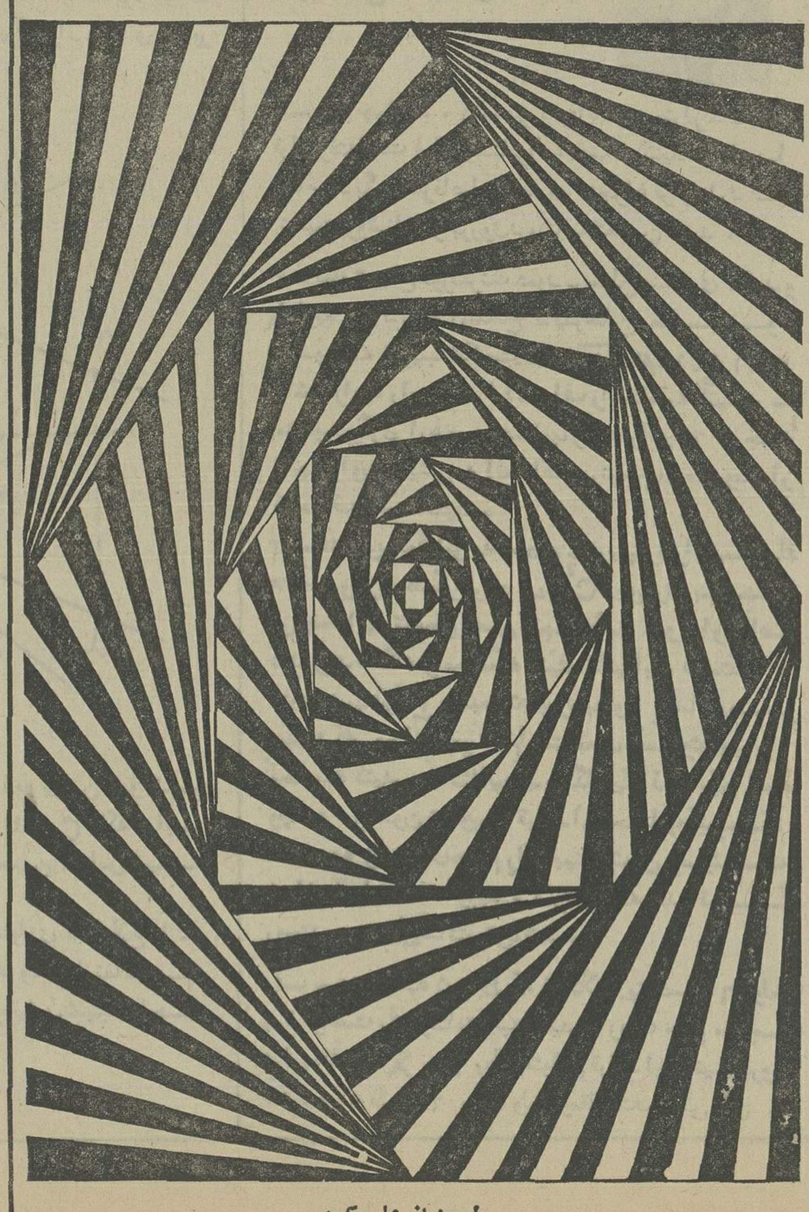

طرح: از علی کرمی

سئوالات امتحانات تجدیدی ششم نهائی و پنجم متوسطه و دوره نظری

سئوالات هندسه رقومی ششم ریاضی

طرح و ترسیم از فرهمند پور

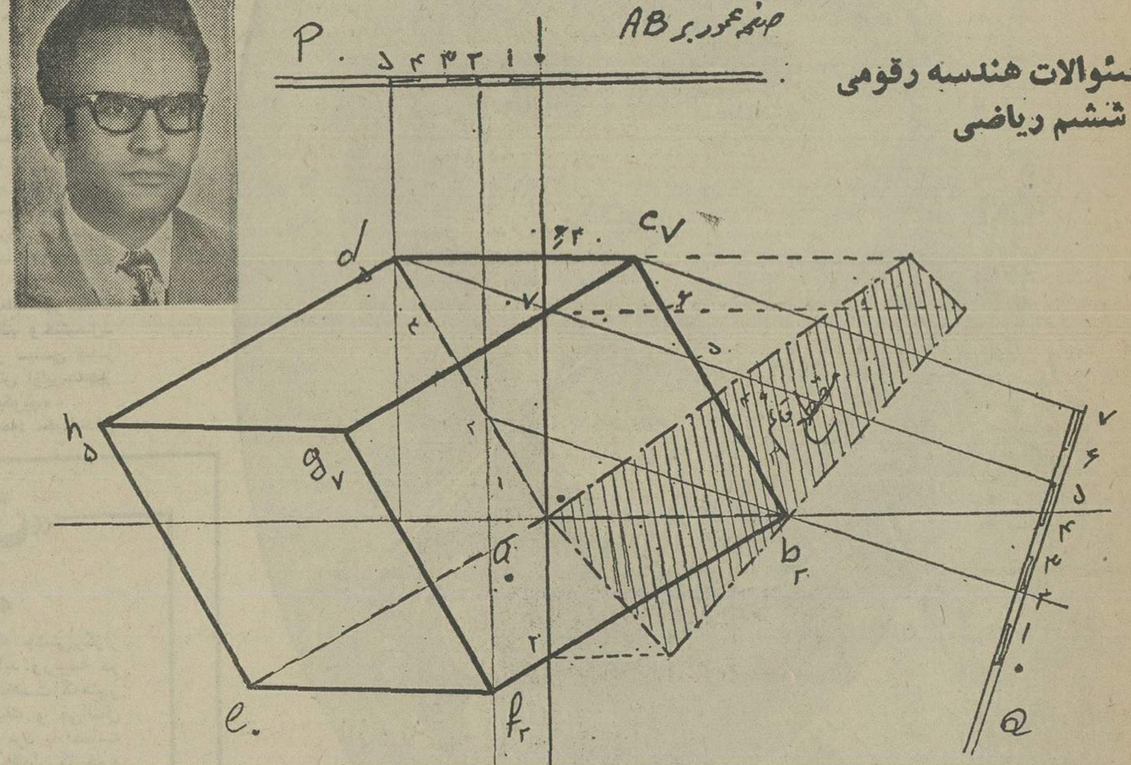

واحد سانتیمتر و مقیاس ۱/۱ است

۱ــ خط a_0b_2 را بطول ۴ سانتیمتر بر محور اقصر چنان اختیار کنید که a_0 بر مرکز کاغذ و b_2 طرف راست آن واقع باشد شیب و اساس و اندازه حقیقی خط AB را حساب کنید.

۲ــ در نقطه a_0 صفحه را عمود بر a_0b_2 رسم نموده و مقیاس شیب آنرا در بالای کاغذ نشان دهید.

۳ــ نقطه d_5 را در صفحه P بالای محور اقصر چنان تعیین کنید که شیب خط a_0d_5 برابر واحد باشد.

۴ــ ملحض متوازی الاضلاع ABCD را رسم نموده صفحه آنرا Q بنامید و مقیاس شیب آنرا طرف راست کاغذ نشان دهید.

۵ــ از نقطه b_2 خطی افقی چنان رسم کنید که در تصویر با محور اقصر کاغذ زاویه ۳۰° درجه بسازد و محور اطول را زیر مرکز کاغذ قطع کند محل برخورد این خط را با صفحه P نقطه F بنامید.

۶ــ ملحض متوازی السطوحی را رسم کنید که ABCD قاعده آن و BF یال جانبی آن باشد و خطوط مرئی و مخفی را مشخص نمائید.

۷ــ محور اطول اثر صفحه قائمی فرض شده مقطع جسم فوق را با این صفحه تعیین نموده و مساحت حقیقی مقطع را با تسطیح در صفحه مقایسه طرف راست کاغذ نشان دهید. «حل در شکل بالا»

جواب سئوالات هندسه رقومی ششم ریاضی

حل ۱ ــ بعد از تعیین a_0b_2 بر محور اقصر برای محاسبه شیب و اساس و اندازه حقیقی از روابط زیر استفاده نموده و محاسبه مینمائیم.

$$ab = i(m-n) \rightarrow i = \frac{ab}{m-n}$$

$$i = \frac{4}{2} = 2 \longrightarrow r = \frac{1}{2}$$

$$AB^2 = (ab)^2 + (m-n)^2 \rightarrow$$

$$AB^2 = 16+4 = 20 \rightarrow AB = 2\sqrt{5}$$

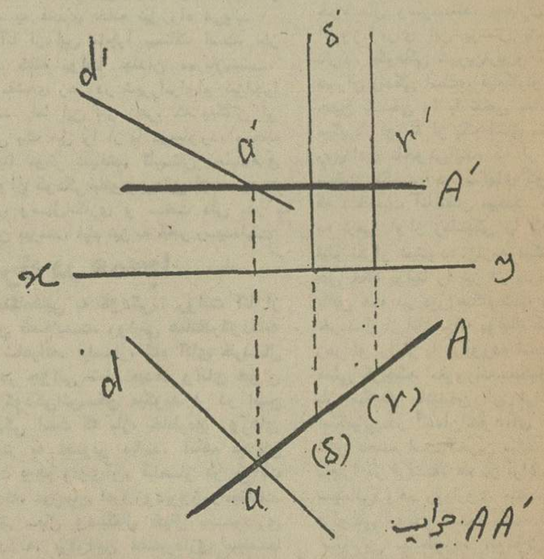

جواب AA'

۲ــ صفحه عمود بر AB باید مقیاس شیبش موازی با a_0b_2 و اساس آن عکس اساس خط و ترقی رقومش عکس ترقی رقوم خط باشد. بنابراین صفحه P را با اساس $\frac{1}{2}$ در بالای کاغذ رسم نموده و عکس ترقی رقوم a_0b_2 مدرج مینمائیم.

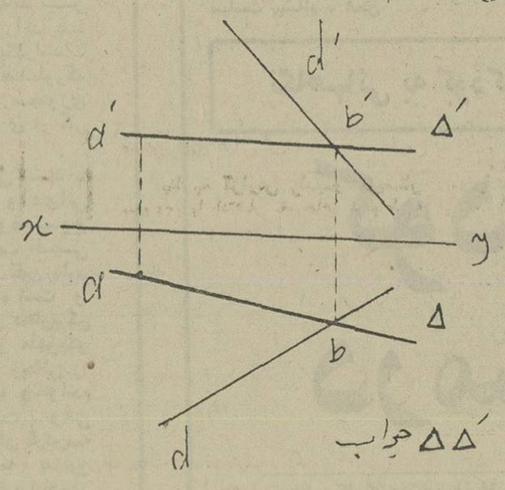

جواب ΔΔ'

۳ــ طول a_0d_5 با استفاده از رابطه

$$ad = i(m-n)$$

برابر ۵ میباشد بمرکز x_0 و بشعاع ۵ دایره ای رسم میکنیم تا افقیه رقوم ۵ صفحه P را در بالای محور اقصر قطع کند.

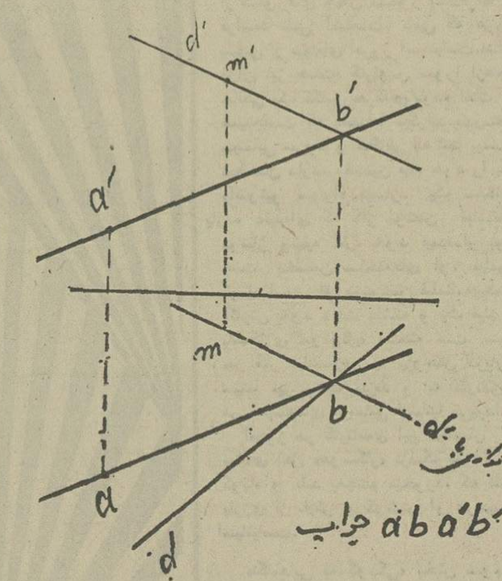

جواب $aba'b'$

۴ــ ملحض متوازی الاضلاع با معلوم بودن دو ضلع a_0b_2 و a_0d_5 تکمیل و رقوم نقطه C را که برابر ۷ میباشد تعیین مینمائیم برای تعیین مقیاس شیب صفحه متوازی الاضلاع دو خط از متوازی الاضلاع را مدرج نموده و نقاط هم رقوم را بهم وصل مینمائیم تا افقیه های صفحه معلوم شود و مقیاس شیب صفحه را عمود بر افقیه ها رسم میکنیم.

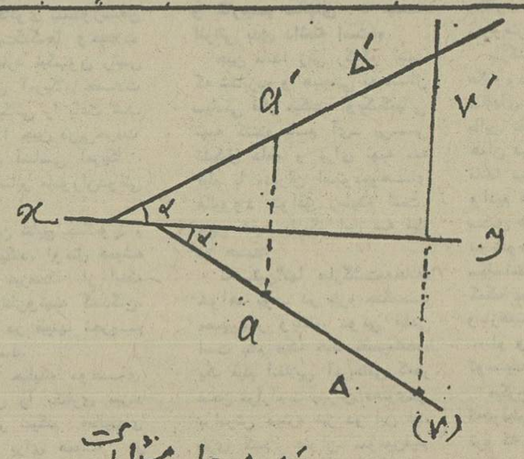

جواب مسئله است ΔΔ'

۵ــ از نقطه b_2 خطی رسم میکنیم که با محور اقصر زاویه ۳۰ درجه بسازد این خط را امتداد میدهیم تا افقیه رقوم ۲ صفحه P را قطع کند تا نقطه f_2 بدست آید ــ یالهای دیگر متوازی السطوح را موازی و برابر با b_2f_2 رسم میکنیم و ملحض جسم را تکمیل نموده و خطوط مرئی و مخفی آنرا با استفاده از رقوم نقطه تقاطع خطوط مشخص مینمائیم.

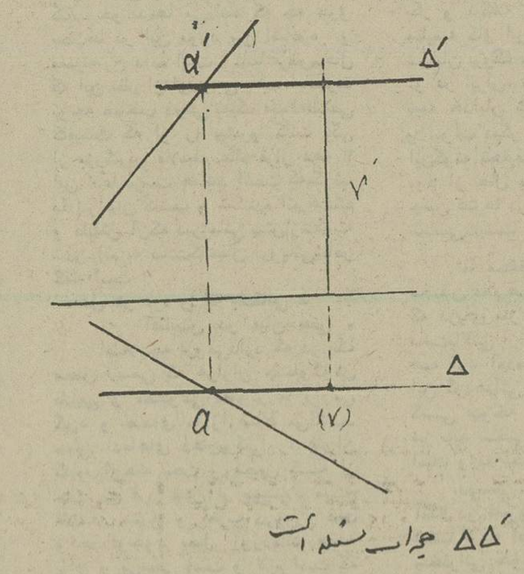

جواب مسئله است ΔΔ'

۶ــ محور اطول یالهای حجم را در نقاطی قطع میکند رقوم این نقاط را تعیین نموده و عمودهائی باندازه رقوم نقاط تقاطع بر محور اطول اخراج مینمائیم تا مقطع در تسطیح مشخص شود و سطح آنرا هاشور میزنیم. «شکل در بالای صفحه چاپ شده است»

از حسنعلی کیا

سئوالات فیزیک پنجم ریاضی و طبیعی

۱ــ یک چراغ ۱۰۰ شمعی در فاصله ۲ متر از کتابی قرار گرفته است اولا روشنائی آنرا حساب کنید. ثانیا کتاب دیگری در فاصله ۳ متری از چراغ قرار دارد ــ نسبت روشنائی را بر روی دو کتاب تعیین کنید.

۲ــ یک شعاع نور کمرنگ عمود بر سطح منشوری میآید و با زاویه ۴۵ درجه از سطح دیگر خارج میشود در صورتیکه ضریب شکست منشور $n = 1/41 = \sqrt{2}$ باشد زاویه راس و مقدار انحراف را محاسبه کنید. با منشور دیگری از همین جنس با زاویه راس ۶۰ درجه با چه زاویه تابشی به انحراف می نیموم میرسد و مقدار انحراف را پیدا کنید.

۳ــ عدسی همگرائی به $C_1 = 50$ دیوپتری را با یک عدسی واگر به همگرائی $C_2 = -25$ دیوپتری بهم می چسبانیم تا محور اصلی آنها منطبق شود اولا فاصله کانونی دستگاه را محاسبه کنید ثانیا این دستگاه از جسمی بطول ۱ میلیمتر تصویری بطول ۱ سانتیمتر میگیرد که مجازی و مستقیم است محل جسم و تصویر را محاسبه کنید. ثالثا این دستگاه یک ذره بین است و چشم در کانون تصویری قرار دارد حساب کنید. تحت چه زاویه ای جسم را می بیند و توان و درشت نهائی آنرا بدست آورید. در صورتیکه حداقل رویت $d = 20$ سانتیمتر باشد.

۴ــ بین دو نقطه A و B که اختلاف پتانسیل ۲۶ ولت برقرار است یک ولتامتر آب اسید دار و یک سیم مقاومت دار بمقاومت $R = 8\Omega$ بطور متوالی قرار دارند نیروی ضد محرکه ظرف $e = 6$ ولت و مقاومت داخلی آن $r' = 2\Omega$ است. اولا شدت جریان بین A و B و توان شیمیائی و اختلاف پتانسیل در سر ظرف را محاسبه کنید. ثانیا طول سیم مقاومت دار را بدست آورید در صورتیکه قطر آن ۱ میلیمتر و ضریب مقاومت آن ۱ میکرو اهم متر میباشد ثالثا حجم هیدروژن حاصل در ۳ ولتامتر و گرمای ایجاد شده در مقاومت ۸ اهمی را در هر دقیقه محاسبه کنید.

۵ــ مداری مطابق شکل از یک مولد به نیروی محرکه $E = 24V$ و مقاومت داخلی $r = 1/2\Omega$ و یک مدار انشعابی که از دو انشعاب تشکیل شده است در انشعاب اول یک مقاومت $R_1 = 12\Omega$ و در دومی یک مارپیچ بمقاومت $R_2 = 8\Omega$ قرار دارد و طول استوانه آن ۱۶ سانتیمتر و شامل ۵۰ حلقه است. اولا شدت جریان در مولد و در هر انشعاب را بدست آورید ثانیا شدت میدان مغناطیسی در داخل مارپیچ و اختلاف پتانسیل دو سر مولد و توان مفید آنرا محاسبه کنید.

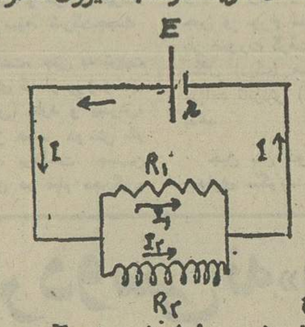

جواب سئوالات فیزیک پنجم ریاضی

حل مسئله ۱ ــ بطور کلی روشنائی از رابطه $E = K\frac{I}{d^2}\cos\alpha$ محاسبه میشود که در آن I شدت نور و d فاصله جسم تا منبع نورانی و α زاویه بین اشعه نورانی و عمود بر صفحه است و K ضریب تناسب میباشد و در وقتیکه اشعه بطور عمود بتابند $\alpha = 0$ و $\cos\alpha = 1$ میشود که معمولا اینطور محاسبه میشود و $K = 1$ خواهد بود وقتیکه I برحسب شمع و d برحسب متر باشد و در اینصورت E برحسب لوکس بیان میشود.

پس $E = 1 \times \frac{200}{(2)^2} \longrightarrow E = 50$ لوکس

در وقتی که منبع نور ثابت باشد و فاصله تغییر کند روشنائی نسبت عکس با مجذور فاصله پیدا میکند یعنی

$$\frac{E_1}{E_2} = \frac{d_2^2}{d_1^2}$$

و یا:

$$\frac{E_1}{E_2} = \frac{(3)^2}{(2)^2} \longrightarrow \frac{E_1}{E_2} = \frac{9}{4}$$

حل مسئله ۲: وقتی که نور عمود بر سطح منشور بتابد زاویه تابش $i = 0$ میشود از طرفی داریم: $\sin i = n \sin r$

پس: $0 = \sqrt{2}\sin r \rightarrow \sin r = 0 \rightarrow r = 0$

وقتی شعاع خروجی با زاویه ۴۵ درجه خارج میشود میتوانیم بنویسیم:

$$\sin i' = n \sin r'$$

$$\sin 45^\circ = \sqrt{2}\sin r' \rightarrow \frac{\sqrt{2}}{2} = \sqrt{2}\sin r'$$

پس: $\sin r' = \frac{1}{2} \longrightarrow r' = 30^\circ$

ولی میدانیم زاویه راس A برابر است با $A = r + r'$

پس: $A = 0 + 30 \longrightarrow A = 30$

مقدار انحراف D برابر است با $D = i + i' - A$

پس: $D = 45^\circ - 30^\circ \longrightarrow D = 15$

در قسمت دوم چون جنس منشور تغییر نمیکند پس ضریب شکست همان $n = \sqrt{2}$ میباشد ولی در انحراف می نیمم: $r_m = \frac{A}{2}$

پس $r_m = \frac{60^\circ}{2} \longrightarrow r_m = 30^\circ$

و داریم $\sin i = n \sin r$

پس: $\sin i = \sqrt{2}\sin 30 \rightarrow \sin i = \sqrt{2} \times \frac{1}{2}$

و یا زاویه تابش می نیمم انحراف؟

بحث روز

بمناسبت سالروز تاریخی نهم امرداد :

پیروزیهای عظیم ایران در زمینه نفت و گاز

از سه سال پیش بااینطرف، نقطه عطف دیگری در تاریخ صنعت نفت ایران پدیدار شده که بسبب عظمت و اهمیت فوق‌العاده‌ای که داشته و دارد، نسبت بدیگر موفقیت های نفتی بعداز ملی شدن صنعت نفت ،مقامی والاتر و ممتاز تر دارد، یعنی درواقع ازتاریخ نهم امرداد ۲۵۳۲ شاهنشاهی ،اداره کامل وتاهو تمام صنعت نفت ایران بعهده ایرانی واگذار شده است .

دراین سه سال شرکت ملی نفت ایران بواسطه تعهدات وسیعتری که متقبل شده وبسبب رسالت‌ها و مسئولیت‌های گسترده‌تری که برعهده گرفته است ،طبعا دست بکار یك سلسله فعالیت‌ها و خدمات عظیم ترشده که بمناسبت سالروز تاریخی نهم مرداد گوشه‌هائی از مهمترین فعالیت‌ها را طی این مقاله کوتاه یادآور میشویم.

ـ تنها ظرف سال گذشته سهم ایران از کل تولید نفت در دنیا بالغ بر ۶ر۱۰ درصد بوده که معادل ۶ر۳۶ درصد نفت تولید شده درخاورمیانه و معادل ۵ر۱۹ درصد کشورهای صادر کننده نفت «اوپك» بوده‌است.

ـ در سال گذشته با انجام عملیات وسیع زمین‌شناسی و لرزه‌نگاری وحفاریهای مختلف سه‌میدان نفتی و گازی در حوزه عملیات شرکت خاص خدمات نفت ایران ویك میدان نفتی در حوزه قراردادمعروف به سوفیران درخلیج فارس،ویك میدان گازی ویك میدان نفتی توسط شرکت ملی نفت ایران کشف شده است .

ـ بعد از آنکه اداره کامل صنعت نفت ایران بعهده ایرانی محول شده ، پالایشگاه دوم تهران در اسفند ماه سال ۲۵۳۳ گشایش یافت که ظرفیت آن یکصد هزاربشکه در روز است .

ـ طرح توسعه و ازدیاد ظرفیت پالایشگاه آبادان بموقع اجرا گذارده شده که به ترتیب که پیش میرود از سال آینده آماده استفاده و بهره برداری خواهد بودو درحقیقت این پالایشگاه بار دیگر مقام بزرگترین پالایشگاه صادراتی را در جهان بدست میاورد .

ـ در اجرای نظرات بلند شاهنشاه آریامهر مبنی بر صدور فرآورده های نفتی به جای نفت خام ،وکسب ارزش افزوده از طریق انجام عملیات تصفیه در ایران اقداماتی در زمینه ایجاد پالایشگاه های عظیم صادراتی انجام گرفته است .

ـ طی سالی که گذشت یک موافقت نامه دایر به تاسیس شرکتی بنام « شرکت نفت ایران و کره» بامضاء رسید که بموجب آن ، پالایشگاهی بظرفیت شصت هزار بشکه در روز برای تولید فرآورده های نفتی و روغن موتور در کشور کره جنوبی تاسیس می شود ضمنا دولت کره تعهد کرده است که انحصار فروش ماده اولیه روغن موتور را در آن کشور باین پالایشگاه واگذار کند . همچنین موافقت‌نامه دیگری بمنظور تاسیس شرکت نفت و معادن ایران و سنگال امضاء و مبادله شد که برمبنای آن پالایشگاه جدیدی در کشور سنگال دایر می شود و از علامت بین‌المللی شرکت ملی نفت ایران در توزیع و فروش فرآورده های آن استفاده میشود و به علاوه ، طبق مفاد همین قرارداد از معادن فسفات سنگال برای مصرف در ایران نیز بهره برداری خواهد شد .

علاوه برانیها ، مقدار گاز ارسالی به شوروی در سال قبل به میزان پنج درصد و مصرف گاز در داخل کشور در سطح شهر های اهواز ، اصفهان ، مشهد ، شیراز ، تهران ، منجیل ، قزوین به میزان ۵ر۱۶درصد نسبت به سال قبل ، افزایش داشته و مصرف گازمایع نیز افزایشی در حدود ۲۴ درصدرا در همین مدت‌نشان داده است .

عملیات اکتشافی گاز نیز در چند نقطه شروع شده که ادامه دارد . قراردادهای تازه‌ای نیز دایر به فروش گاز به مقدار ۵ر۱۳ میلیارد متر مکعب در سال باکشور های آلمان غربی ، اتریش و فرانسه بامضاء رسیده که یکی از طرح های منحصر به فرد در صنعت گاز جهانی بشمار میرود . باید افزود که چهار مجتمع شرکت ملی صنایع پتروشیمی یعنی شرکت شیمیائی شاهپور ـ شرکت کود شیمیائی ایران شرکت پتروشیمی آبادان ـ شرکت شیمیائی خارك درسال گذشته باحداکثر ظرفیت کارکرده و محصولات مورد نیاز کشور را تولید کرده‌اند .

کارخانه « کربن بلاک» اهواز نیز با ظرفیت سالانه ۱۵ هزار تن انواع کربن‌بلاک گشایش یافت که قریب ۹۵ درصد نیاز های داخلی را تامین میکند ، چند واحد دیگر هم در آبادان و شیراز یا تکمیل یافته و یا درمرحله آزمایشی است ...

باین ترتیب سه سال پس از صدورفرمان همایونی مبنی براداره کامل صنعت نفت ایران بدست ایرانی ، شرکت ملی نفت ایران به موفقیت هائی رسیده که قبل‌از صدور این فرمان تاریخی ، دست یافتن‌به‌آن، اگر محال نبود، بسیار مشکل بود .

امروز ایران از لحاظ تولید نفت در دنیا مقام چهارم و از نظر صادرات مقام دوم را بدست آورده‌ودر حال حاضر ، شرکت ملی نفت ایران سومین مقام را بین بزرگترین شرکت های جهانی خارج از آمریکا پیدا کرده است .

زمین بازان، خانه‌های کلنگی را احتکار می‌کنند

عرضه زمین وخانه درتهران ، همچنان کم است وقیمت‌ها بطور مصنوعی وروز به‌روز بالا میرود

آزادی آپارتمان سازی و شهرك سازی درخارج ازمحدوده، تاثیری در بازار زمین‌ومسکن‌داخل‌محدوده نگذاشته است

درحالیکه اداره شهرسازی شهرداری‌پایتخت، سرگرم رسیدگی تقاضاها وطرحهایی است‌که برای احداث مجتمع های آپارتمانی و شهرك‌ها در خارج از محدوده به‌شهرداری رسیده ،زمین‌وخانه درداخل محدوده پنجساله پایتخت ،همچنان بابحران شدیدروبرواست.

درداخل محدوده ، قیمت خانه‌های کلنگی در کوچه های منطقه‌یی چون امیریه و شاهپور و فرهنك به‌متری سه هزار تومان رسیده ، درحالیکه تا یکماه پیش‌همین خانه ها از متری ۲۱۰۰ تومان بیشتر نبود وضع‌خانه های اجاری نیز همچنان بحرانی است .

سبب شده است که صاحبخانه‌ها به هیچ مستاجری حتی بااجاره بهای گزاف اعتماد نکنند و با تحمل ضرر وعدم‌النفع زیاد از اجاره دادن خانه خود بپرهیزند.

سرعت باور نکردنی

در حال حاضر قیمت هرمتر مربع خانه‌های ۱۵ و۱۶ ساله با آجر وتیرآهن‌در حدوداسیریه وشاهپور وفرهنگ در قطعات ۸۰ تا۱۰۰ و۱۱۰ متری تا پنج هزار تومان است یعنی یک خانه قدیمی متر مربعی تا ۵۰۰هزار تومان مشتری دارد. در حالیکه همین خانه‌ها تا سه سال پیش فقط ۴۰ تا۵۰ هزار تومان‌قیمت داشت. حالا، صاحبان این‌خانه ها اگر قصد فروش‌آنها راداشته باشند، میتوانند ظرف سه‌سال تا ۴۵۰ هزار تومان سود ببرند، اما کمتر مالکی به چنین سود کلانی راضی میشود زیراسود ۴۵۰ هزار تومانی آنهم طی سه سال در مورد خانه ، سود ناچیزی بحساب میاید. اگراین افراد خانه‌های خود را باچنین سودی بفروشند، یکماه‌بعد برای خرید خانه مشابه باید چند ده هزار تومان دیگر برروی پول حاصل از فروش خانه قبلی بگذارد!

دراین باره، باقر گرامی مدیر املاك «دوستان» در خیابان فرهنگ میگوید:

بورس‌بازان زمین، حالا بطرف خانه (بخصوص‌خانه‌های کلنگی) روی‌آورده‌اند. آنهاباتکای‌بضاعت وسیع مالی خود، خانه‌های کلنگی را باقیمت روز میخرندو ۱۵ روز تایکماه بعد با سودی سرشار به‌سازو بفروش‌میفروشند. وقتی در یک منطقه قیمت یک متر مربع از یک خانه کلنگی‌در فاصله کمتر از یکماه هزارتومان ترقی میکند، بالطبع، قیمت سایر خانه‌ها نیز بالا میرود.

از سوی دیگر، اشتیاق مردم بداشتن‌دهجهاردیواری اختیاری»، باسرعتی باور نکردنی افزایش یافته است.همه‌در صددفروختن فرش واثاثه خود هستند تا بتوانند با گرفتن وام از بانکها خانه بخرند، در حالیکه عرضه کم است، خیلی کم. اینها دلیل افزایش بی‌رویه خانه در تهران است و وقتی قیمت خانه بالارفت، قیمت اجاره‌ها نیز خود بخود ترقی میکند.

عوامل ایجاد بحران

حسین حسینی مدیر یک نگاه معاملات ملکی میگوید: نباید صاحب خانه‌هایی را که قیمت خانه خود را ساعت‌به ساعت‌بالا میبرند ایراد گرفت.

وقتی کسی خانه کلنگی‌اش‌را ۴۵۰ هزار تومان قولنامه کرد و یکساعت بعد مشتری دیگری حاضر شد ۵۰۰ هزار تومان‌آنرا بخرد، نباید آنها را ملامت‌کرد. دراین مورد، نه فروشنده و نه خریدار، هیچکدام مقصر نیستند باید علت را برطرف کرد که در کمبود زمین‌و خانه است.حسینی اضافه میکند: تا زمانیکه به همه مردم در خارج از محدوده‌اجازه ساختمان داده نشود، بحران مسکن در تهران حل نشدنی‌نیست که روزبروز وخیمتر همیشود.

حاجی هدایت» مدیر بنگاه «هدایت» در سه راه «عباس‌آباد» تخت طاوس» نیز معتقد است: تنها راه‌حل بحران مسکن آزاد گذاشتن ساختمان‌سازی درخارج از محدوده است.منتها ازکسانی که ساختمان میسازند بخصوص از بساز بفروش‌ها باید تعهد گرفته شود که آب و برق راتا آمادگی سازمانهای مسئول‌برای تامین آنها، خودشان با حفر چاه و نصب توربین‌های کوچك تامین کنند در این صورت است که عرضه زیاد میشود وقیمت های مصنوعی، خود بخود می‌شکند.

حاجی هدایت معتقد است که صدور پروانه ساختمانی در خارج از محدوده به مجتمع‌های آپارتمانی و شهرکها، در حل بحران مسکن وزمین اثرچندانی نخواهدداشت،زیرا درآنصورت باز زمین و واحدهای مسکونی در انحصار گروهی خاص‌قرار خواهد گرفت که بااحتکار آن قیمت‌ها بازهم بالا میرود.

بنابراین باید در خارج از محدوده، به همه مردمی کمزمین دارند براساس ضوابط نقشه جامع اجازه ساختمان داد و بهمراه آن باید از سخت‌گیریهای بی‌مورد و تشریفات آزاردهنده در اینمورد پرهیز کرد.

محمد تقی شکوهیده رئیس اتحادیه بنگاههای معاملات‌ملکی نیز معتقد است که گروهی معمار بساز وبفروش، آپارتمان سازی را در انحصار خود درآورده‌اند و قیمتها را مصنوعی و به دلخواه خود بالا بردند تاآنجا که زمین در قطعات ۲۰۰ و۳۰۰ متری در هیچ کجای تهران‌کمتر از چهار هزار تومان نیست و قیمت هر متر مربع خانه‌های کلنگی در بعضی نقاط به ۵ تا۶ هزار تومان رسیده و قیمت ـ خانه‌های نوساز، سربه آسمان زده است. اجاره خانه‌ها هم‌از چهار هزار تومان کمتر نیست و تازه خریدار، فراوان است و فروشنده کم!

شکوهیده اضافه می‌کند:بحران زمین ومسکن، ناشی ازبورس‌بازی بعضی گروههای خاص است که باید جلوی‌آنها راگرفت و تنها راه‌حل آن نیز برداشتن سد خارج از محدوده است‌اما در چنین صورتی نباید همان ضوابط غلط وبی‌پایه بکار رود که در داخل محدوده به آن‌عمل میشود.

مثلا در داخل محدوده، در بسیاری از مناطق، شمال یک خیابان مسکونی تلقی شده و جنوب آن تجاری‌در نتیجه‌قیمت زمین در جنوب یک خیابان هشت‌متری، ده هزار تومان‌است ودر شمال ۳ هزار تومان ... این خود عامل ایجاد بحران‌است که باید مورد تجدید نظراساسی قرار گیرد.

افزایش قیمت تیرآهن داخلی گرانی مصالح ساختمانی را دنبال دارد

روز گذشته چندتن ازفروشندگان مصالح‌ساختمانی و دست‌اندرکاران در رشته ساختمانی به خبرنگار ما اظهار داشتند ، تصمیم اخیر یکی از کارخانه‌های تولید کننده تیرآهن مبنی بر افزایش کیلوئی ۴تاه ریال بقیمت تیرآهن نمره ۱۰و۱۲و۱۴ مورد نداشته‌است، بخصوص در این‌موقع که قیمت تیرآهن در کشورهای اروپایی از تنی ۲۹۵ تا ۳۰۰ دلار به تنی ۲۶۵ تا ۲۷۰ دلار کاهش یافته است .

یکی از بازرگانان گفت در حال حاضر تیرآهن خارجی نمرات ریز کیلوئی ۵ر۲۶ تا۲۷ریال وارد بنادر ایران میشود و حدود کیلوئی ۱ تا ۵ر۱ ریال هزینه حمل‌ونقل دارد و اگر کیلوئی ۳۰ ریال هم مورد معامله قرار گیرد باز هم مبلغ قابل‌توجهی برای واردکنندگان سود دارد . یکی از مطلعین گفت : تیرآهن نمره ۱۰و۱۲ و ۱۴ مورد احتیاج ساختمانهای کوچک و آرزان‌قیمت است، این ساختمانها را طبقات متوسط و کم‌درآمد خریداری میکنند و مسلما افزایش این مبلغ بی‌تردیدترقی قیمت بعضی از محصولات ساختمانی را بهمراه خواهد داشت و موجب میشود تا به قیمت ساختمانهای مورد احتیاج طبقات کم‌درآمد افزوده شود.

هر سال ، فاصله تعطیل تابستان تانزدیکیهای باز شدن مدارس که خانواده‌ها اشتیاق فراوانی برای تغییر منازل و اجازه خانه‌های تازه نشان میدادند، بعنوان برمکشان‌بنگاه های معاملات ملکی به حساب می‌آمد در حالی که در یکی‌دو سال گذشته این بنگاهها درچنین فصل داغی بندرت معامله‌اجاری انجام دادند و تابستان امسال، تعداد خانه‌های اجاره دادەشده در اکثر بنگاههای معاملات ملکی به صفر رسید و بسیاری ازاین بنگاهها طی یکسال اخیر از مرداد سال گذشته‌تامرداد امسال حتی یک مورد نیز معامله‌یی‌که منجر به‌اجاره دادن خانه شده باشد نداشته‌اند. این رکودناشی از بالا رفتن سرسام‌آور و مصنوعی قیمت زمین، مسکن و اجاره بخصوص از اول سال جاری باینطرف است و چنین برمی‌آید که حتی اعلام آمادگی شهرداری مبنی بر صدورپروانه مجتمع‌های آپارتمانی وشهرک سازی‌درخارج از محدوده ، کوچکترین تاثیری در شکستن قیمت‌های زمین و مسکن‌نداشته است.

بورس‌بازان حرفه‌ای در انتظار

درحال حاضر، بهمان نسبت که برقیمت زمین وخانه بارشد سرطانی افزوده شده، میزان عرضه نیز بشدت کاهش یافته است زیرا از یکسو بورس‌بازان حرفه‌یی در انتظار بالا رفتن باز هم بیشتر قیمت زمین و خانه هستند واز سوی دیگر صاحبان قطعات کوچک زمین و خانه‌های تک واحدی از فروش زمین و خانه خود می‌ترسند، زیراگر حتی با قیمت‌های گزافبفروشند، دیگر زمین یاخانه‌یی به‌آن‌قیمت دربازار پیدا نمیشود!

صاحبان خانه‌های اجاری نیز از اجاره دادن خانه‌های خالی خود میترسند، زیرا شدت‌گرفتن بحران رابطه مالك و مستاجر،

اقتصاد جهان

اکتشاف‌های تازه نفتی

نیکوزیا ـ قبرس ـ آسوشیتدپرس ـ رادیو عربستان سعودی که در نیکوزیا شنیده شد خبر داد که یک کمپانی‌نفتی هلندی به اولین اکتشاف مهم نفتی در شیخ‌نشین «راس‌الخیمه» دست یافته است. به گفته رادیو عربستان‌سعودی کمپانی نفتی هلندی «زیکتول» اولین چاه نفتی اکتشافی در شیخ‌نشین را با اکتشاف روزانه ۴هزار بشکه نفت‌خام «بسیار عالی از نقطه نظر کیفیت» مورد بهره‌برداری قرار خواهد داد.

منطقه عملیات نفتی که به موجب توافق با راس‌الخیمه به کمپانی‌هلندی واگذار گردیده در منطقه جنوبی شیخ نشین واقع گردیدوقرار است بزودی دومین چاه واقع دراین‌نقطه نیز مورد بهره‌برداری قرار گیرد.

بنا به گزارش رادیو عربستان سعودی با انتشار خبرهای مربوط به اکتشاف جدید نفتی بهای زمین و مستغلات در راس‌الخیمه بشدت ترقی کرده و سوداگران زمین با شدت‌بیشتر به معامله زمینهای اطراف چاه‌های‌نفتی پرداخته‌اند.

«ام‌القوین» شیخ‌نشین دیگر منطقه خلیج‌فارس چندی پیش اعلام کرده‌بود چاههای جدید نفتی در این شیخ‌نشین کشف و مورد بهره‌برداری قرار گرفته است

ادامه خشکسالی درانگلیس

لندن ـ یونایتدپرس ـ آگاهان و کارشناسان پیش‌بینی های طولانی و دراز مدت وضع جوی در انگلستان پیشگوئی‌کردندکه شدیدترین خشکسالی انگلستان در ۳۰۰ سال گذشته تا ماه اوت ادامه خواهد یافت .

بموجب پیش‌بینی کارشناسان ، خشکسالی جاری انگلیس در سه قرن اخیر سابقه نداشته و هنوز علائم و نشانه‌های جوی امکان بارش‌های مفید را مشخص نکرده‌اند.

خشکسالی کنونی انگلستان موجب خشکشدن رودخانه‌ها و ذخایر طبیعی آب در سراسر این کشور شده وسبب گردیده است که مقام‌های مسئول آب را درمیلیون‌ها خانه ومحلهای‌مسکونی سراسر کشور جیره‌بندی کنند .

یک مقام بلندپایه سازمان هواشناسی انگلیس گفت احتمال بارندگی در ماه سپتامبر زیاد است اما اگر این‌پیش‌بینی درست ازآب درنیاید زیانهای مالی حاصله از خشکسالی بیسابقه انگلیس ابعاد فاجعه‌باری پیدا خواهد کرد.

خشکسالی امسال اصولا محدود به انگلستان نمیشود. در بسیاری از کشورهای اروپا نظیر فرانسه ، آلمان و ایتالیا نیز بارندگی بسیارادگموجب پدیدآمدن خشکسالی در این کشورها شد. لکن بجز انگلیس‌بارندگی روزهای اخیر از میزان خشکسالی در دیگر مناطق اروپایی اندکی کاست .

چین ۴۰ هزار تن کائوچو خرید

کوالالامپور ـ آسوشیتدپرس ـ جمهوری خلق چین موافقت کرده‌است ۴۰ هزارتن از کائوچوی مالزی را خریداری کرده و از طرفی میزان واردات چوب و الوار از مالزی را نیز افزایش دهد .

وزیر تجارت وصنایع مالزی در گزارشی بپارلمان این‌کشور خاطرنشان ساخت قرارمربوط بفروش کائوچوی مالزی به چین درجریان سفر یک هیئت بازرگانی مالزی به چین منعقد گردیده است . در حال حاضر کفه ترازوی مبادلات تجاری بین چین و مالزی به سود چین‌است. لکن اقدام‌هایی‌درجهت اصلاح این امر و ایجاد موازنه صادرات و واردات‌دوکشور درجریان است . در ۱۹۷۴ مالزی ۸۴میلیون‌دلار کالا به چین فروخت و درعوض‌میزان واردات این کشور از چین به ۱۹۰ میلیون دلار بالغ گردید.

آگهی مناقصه شماره ۴۱ (خرید کمربند برزنتی باقلاب مربوط)

نیروی هوائی شاهنشاهی تعدادی کمربند برزنتی با قلاب مربوطه مورد نیازخودرا ازطریق مناقصه خریداری می‌نماید. داوطلبان شرکت درمناقصه میتوانند بامراجعه به‌ستاد فرماندهی نیروی هوائی «خیابان فرح‌آباد ژاله» ودریافت برگ شرایط و مشخصات ،پیشنهادات خودرا طبق مفاد مندرج در برگ شرایط تنظیم نمودەو تاساعت ۱۳ روز شنبه۳۶ر۳۵ بدفتر دبیرخانه ستاد فرماندهی تسلیم نمایند.

۴الف ۱۱۶۰۹

نیروی هوائی شاهنشاهی

کنتینانتال اویل‌کمپانی‌مقیم اوکلاوهومادرامریکا

صاحب اختراع «طریقه ودستگاه برای کنترل ارتعاش زلزله »ثبت شده درایران بشماره ۵۹۱۹ اجازه بهره‌برداری از آن رابااشخاص ذینفع عرضه مینماید. برای کسب اطلاع بیشتر بدفتر حقوقی ر. آقابابیان‌و همکاران خیابان شاه‌کوچه نوبهار شماره ۱۸ مراجعه شود.

کنتینانتال اویل‌کمپانی مقیم اوکلاهما درامریکا

صاحب اختراع «طریقه جهت تهیه پس‌مانده های نفتی » ثبت‌شده درایران بشماره ۹۶۷۹ اجازه بهره‌برداری از آن‌را باشخاص ذینفع عرضه مینماید. برای کسب اطلاع بیشتر به دفتر حقوقی ر.آقابابیان‌و همکاران خیابان شاه کوچه نوبهار شماره ۱۸ مراجعه شود.

سازمان تامین خدمات درمانی

ثبت نام داوطلبان حرفه پرستاری

اداره کل خدمات درمانی ومرکز پزشکی آبادان

مدرسه عالی پرستاری اداره کل خدمات درمانی ومرکز پزشکی آبادان از داوطلبان واجد شرایط وعلاقمند به‌حرفه پرستاری برای سال ۳۶ـ۲۵۳۵ نام نویسی مینماید .

شرایط پذیرش دانشجو

۱ـ دارا بودن گواهی‌نامه پایان تحصیل ششم‌متوسطه (طبیعی ،ریاضی)
۲ـ سلامت جسمی وروانی
۳ـ سن بین ۱۸ـ۳۰ سال تمام
۴ـ مجرد بودن داوطلب تاپایان دوره تحصیل
۵ـ دارا بودن برگ معافی برای‌فارغ التحصیلان‌سال‌های قبل
۶ـ عدم سوءپیشینه

شرایط نام نویسی

۱ـ موفقیت در آزمون که‌تحت نظر وزارت علوم‌وآموزش‌عالی انجام میگردد .
۲ـ سپردن تعهد رسمی برای خدمت در واحد های‌درمانی سازمان تامین خدمات درمانی بمدت دو برابر سنوات تحصیلی
۳ـ برخوردار بودن ازسلامت جسمی وروانی باتائید پزشك معتمد مدرسه عالی پرستاری
۴ـ پذیرش و اجرای کلیه مقررات اداری و انضباطی‌وتحصیل مدرسه
داوطلبان واجد شرایط می‌توانند باارائه مدارك زیرجهت ثبت‌نام مراجعه نمایند .
۱ـ چهار قطعه عکس ۴ × ۳
۲ـ یك برگ فتوکپی شناسنامه
۳ـ یکبرگ فتوکپی آخرین مدرك تحصیلی
محل ثبت‌نام ، ۱ـ دفتر پرستاری اداره‌کل‌خدمات‌درمانی ومرکز پزشکی آبادان در بیمارستان۲۵ شهریور آبادان واقع در شطیط
۲ـ امور اداری درمانگاه شماره یك خدمات درمانی آبادان واقع‌در پارك آریا جنب اداره پست و تلگراف
۳ـ امور اداری درمانگاه شماره یك خدمات درمانی خرمشهر جنب اداره پست و تلگراف
مهلت ثبت‌نام ، از اول لغایت ۳۱ مرداد ماه ۲۵۳۵ شاهنشاهی
داوطلبان می‌توانند برای کسب اطلاعات بیشتر بادفتر پرستاری اداره کل خدمات درمانی‌ومرکزپزشکی آبادان واقع‌در بیمارستان ۲۵ شهریور تلفن ۲۷۰۷۱ تماس برقرار نمایند .
تاریخ و محل امتحان بعدا باطلاع داوطلبان خواهد رسید .

اداره کل خدمات درمانی ومرکز پزشکی آبادان

انتقال ۷ واحد مرغداری بوزارت تعاون

باتوافق سازمان دامپروری‌وابسته به وزارت کشاورزی و منابع‌طبیعی هفت واحد پرورش طیور این سازمان باکلیه وسائل و کادر آن به اتحادیه‌های تعاونی‌روستائی کشور تحویل خواهدشد.

در پی این توافق تاکنون واحد های مستقر در پاوه و ایلام به اتحدیه های مذکور واگذارشده و پنج‌واحد دیگر در شرف‌انتقال است.

بموجب گزارش وزارت تعاون‌و امور روستاها ، عملیات اجرائی طرحهای مرغداری در کرمانشاه‌و نیشابور آغاز شده است . ازاین واحد ها در پائیز آینده بهره‌برداری خواهدشد .

آقای حیدری معاون فعالیت‌های غیر کشاورزی در مناطق روستائی گفت :درسال جاری یك‌میلیارد و ۵۰۰ میلیون ریال ازاعتبارات بانك تعاون کشاورزی در اختیار واحد های تعاون روستائی قرار گرفته تا دراجرای طرح پروار ـ بندی صدتنی۵۰۰هزار راس گوسفند مصرف شود .

این مقام افزود تاکنون ۹۱ هزارو ۶۰۰ راس بره یاعلوفه‌مورد نیاز تغذیه آنها بوسیله شرکت های تعاونی روستائی خریداری شده است.

معاملات بورس تهران

معاملات دیروز بورس اوراق بهادار تهران بالغ بر ۲۰۲میلیون و ۹۷۴ هزار و ۴۱۹ریال شد. از این مبلغ ۱۶۸ میلیون و ۴۷۱ هزارو ۶۱۹ ریال مربوط به فروش اوراق قرضه دولتی است و ۳۴ میلیون و ۵۰۲ هزارو ۶۰۰ ریال بقیه مربوط بفروش سهام واحد های تولیدی و بانکها بود. آمار تفکیکی معاملات دیروز به شرح زیراعلام شد:

۱۵۶ سهم بانك اعتبارات‌ایران از قرار سهمی ۱۶۰۰ریال، ۹۴۰ سهم بانك بین‌المللی ایران از قرار سهمی ۱۶۶۴۰ ریال، ۳۰۰ سهم بانك توسعه‌صنعتی‌و معدنی ایران از قرارسهمی ۱۵۶۰ ریال، ۹۴۰ سهم بانك توسعه‌وسرمایه گذاری ایران ازقرار سهمی۱۶۵۰ ریال.

آگهی تغییرات درشرکت سهامی خاص تجارتی فارکو ثبت‌شده بشماره ۳۵۹۹

طبق صورتجلسه مورخ ۱۵ر۴ر۳۵ مجمع عمومی شرکت سهامی خاص تجارتی فارکو اولا ترازنامه و حساب سود و زیان سال ۲۵۳۴ بتصویب رسیده ثانیا آقای جمشید بخرد وبانو مهین‌دخت رازفی بسمت اعضاء اصلی و خانم مهناز بخرد بسمت عضو علی‌البدل برای مدت دو سال انتخاب و آقای مصطفی زیوری بعنوان بازرس اصلی و روشن شهامی بسمت بازرس علی‌البدل انتخاب گردیدندثالثا مقرر گردید حق امضاء کلیه چکها و سفته‌ها و اوراق بعهده آقای جمشید بخرد به تنهائی و با مهر شرکت میباشد رابعا روزنامه اطلاعات جهت درج آگهی‌های شرکت تعیین شد.

مدیر کل ثبت شرکتها و مالکیت صنعتی ـ یحیی مدنی

الف ۱۶۰۹

آ ـ ۱۰۷۵۷

دعوتنامه مجمع عمومی فوق‌العاده صاحبان سهام شرکت سهامی خاص کارخانجات تولیدی ممتاز

بدین‌وسیله از کلیه صاحبان سهام شرکت سهامی خاص کارخانجات تولیدی ممتاز دعوت‌بعمل می‌آید که‌درساعت ۱۰صبح روز یکشنبه ۲۴ر۵ر۲۵۳۵ برای شرکت در مجمع عمومی فوق‌العاده درمحل شرکت‌واقع در خیابان سپهبد رزم‌آرا حضور بهم‌رسانند.

دستور جلسه بقرار ذیل‌خواهدبود:
۱ـ تصویب تغییر نوع‌شرکت.
۲ـ انتخاب هیئت‌مدیره وبازرسان.
۳ـ تصمیم درباره تغییر محل قانونی شرکت.

هیئت‌مدیره شرکت‌سهامی خاص‌کارخانجات تولیدی ممتاز

تشکر وسپاسگزاری

بدین‌وسیله از عنایات خاص والاحضرت شاهدخت‌شمس پهلوی نیابت ریاست عالیه جمعیت شیرو خورشید سرخ‌ایران ولطف جناب‌آقای دکتر خطیبی مدیرعامل محترم جمعیت وکلیه اطباء وکارکنان بخش‌داخلی بیمارستان رضاشاه‌کبیر که در اسرع وقت وبا اعزام هواپیماو مراقبت‌های کامل پزشکی در مورد معالجه کامل خانم‌اینجانب ابرازعنایت ومرحمت‌فرموده‌اند بطوری‌که جان انسانی را ازخطر حتمی نجات بخشیده‌اند سپاسگزاری وتشکر مینماید. امیداست‌که تحت رهبری های خردمندانه شاهنشاه آریامهر جمعیت شیرو خورشید سرخ ایران وجناب‌آقای دکتر خطیبی مدیر عامل بیش‌ازپیش درانجام خدمات صادقانه ونوع دوستانه موفق‌و موید بوده‌باشند.

مهاباد ـ سید محمد رئوف قاضی مکری

هنرومردم

اسرار پشت پرده حمله به فرودگاه «آنته به» فاش می شود (۵)

گروگانها و زندانیان باید در فرانسه مبادله شوند

ساعت ۱۴و۱۵ دقیقه ـ برای‌ما غذا میاورند . برنج ، گوشت گوسفند باکاری. امابعدمی‌فهمم آنچه را که بنام گوشت گوسفند بخورد ماداده‌اند در حقیقت گوشت زرافه بوده است .چتربازان‌مسلح اوگاندا اطراف‌ساختمان‌رامحاصره کرده‌اند. تلویزیون‌اوگاندا از مافیلم برداری میکند.

ساعت ۱۷و۲۰دقیقه ـایدی‌امین دادا وارد میشود .او یك كلاه سبز بانشان وعلامت چتربازان شوروی بسر گذاشته است ، مسافران هواپیما برای مارشال‌کف میزنند، امین خطاب به گروگان ها میگوید:

«از دولت سرمن‌شما توانستید از هواپیما خارج شوید» و اضافه میکند اسرائیل درخواست های هواپیما ربایان را ردکرد، درحالی که کشورهای دیگر آمادگی خود رابرای آزاد کردن زندانیان فلسطینی اعلام‌کرده‌اند.»مسافران بار دیگر برای او کف میزنند.

ساعت ۲۰و ۳۵ دقیقه ـ پس‌از يك شام مختصر یك پزشك اوگاندائی بهریك از مسافران دو عدد قرص کنه‌کنه میدهد.

سه‌شنبه ۲۹ژوئن، ساعت ۱۵و ۳۰دقیقه ـروز بدون حادثه آغاز میشود. مسافران دیگر زیاد مضطرب نیستند .تروریست هامتن اولتیماتوم خودرابرای ما می ـ خوانند.

ساعت ۱۹و۱۰ دقیقه لحظات‌ترس ودلهره فرا میرسد: مسافرانی‌که گذرنامه‌های اسرائیلی‌دارندیکی پس‌از دیگری به اتاق دیگری هدایت میشوند. خیال میکنم ساعت اعدام اسرائیلی ها نزدیك شده است، هواپیما ربایان‌تخته‌ای بطور افقی وسط در قرار داده‌اند وما مجبوریم‌برای رفتن باتاق‌دیگر کاملا دولا شویم.

ساعت ۲۰ ـ هرطور شده در اتاق جدید جابجا میشویم ، یکی از گروگان ها برای کودك شیر- خوارش درخواست یك بالش‌می کند. تروریست بی آنکه سخنی بگوید باقنداق تفنگش او را به شدت کتك میزند.

چهارشنبه ۳۰ ژوئن ساعت۱۱ و۳۰ دقیقه ـایدی امین باز می گردد و بزبان عبری بما سلام میکند :« شالوم » او میگوید : تروریست‌هاباشمادشمنی‌ندارند تنها دشمن « دولت فاشیستی » اسرائیل هستند. پس‌از آن بما خبر میدهدکه گروگان های غیر یهودی آزاد شده‌اند.

***

درهمان‌روزچهار شنبه درساعت هشت بعدازظهر ستاد ویژه برای نجات گروگان ها در دفتر کار اسحق‌رابین نخست وزیراسرائیل منعقدمیشود. گزارش‌کوتاهی درباره شخصیت وسوابق‌زندانیانی که تروریست‌ها درخواست آزادی آنها راکرده‌اند مورد بررسی قرار میگیرد.

در همان موقع وزیر حمل‌و نقل اسرائیل میکوشد به خانواده گروگان ها تسکین خاطر بدهد : آنها به هیچ چیزجز بسلامت جان کسانشان نمی‌اندیشند ولو این که دولت اسرائیل ناچار شود درخواست های هواپیما ربایان را بپذیرد.

دراین میان «بارلو » از مغازه کوچکش در حومه‌تل‌آویو باکاخ ایدی امین تماس میگیرد:«آقای رئیس جمهوری ،خداوند شما را بیاری گروگانها فرستاده‌است . راه های پنهانی تاریخ، شما را بصورت مرد سرنوشت مردی که گروگان ها راآزاد میکند، در آورده است. میدانید روزنامه‌های دنیا درباره شما چه چیز ها می نویسند ؟ میدانید بدخواهان‌شما چه چیز ها میگویند ؟

شما بایدازاین فرصت‌استفاده کرده، بجهانیان ثابت کنید چه مرد بزرگی هستید.شماکه شجاع ترین سرباز دنیا هستیددر برابر این اقدام جایزه صلح نوبل دریافت خواهید کردو جهانیان چهره واقعی «امین دادا »راخواهند شناخت .»

بارلو دریك تماس تلفنی‌دیگر که باحضور کارشناسان روانکاو انجام میشود چنین میگوید : «اوگاندا» کشور شمااست .باور کردنی نیست که‌شما درکشورتان اجازه بدهید دیگران بجای شما تصمیم‌بگیرند. احدی در اوگاندا قدرت ندارد بدون موافقت شما دست بکاری بزند.شما بایدبرای آزاد کردن گروگان ها شخصا مداخله کنید. »

امین در برابر این چربزبانی ها پاسخ میدهد: آزاد کردن گروگانها کاری نیست که بمن ارتباط داشته باشد. این دولت شما است که باید زندانیانی را که هواپیما ربایان خواسته‌اندآزاد کند میدانیدهواپیما ربایان‌کسانی نیستندکه بشود باآنها به آسانی معامله کرد...

پنجشنبه اول ژوئیه ساعت ۷و ۴۵دقیقه ـاسحق رابین پس از گفتگوی کوتاهی با اعضای ستاد بحرانی تصمیم میگیرد آمادگی اسرائیل را به مذاکره باهواپیما ربایان اعلام کند چیزی که‌نخست وزیر رابه گرفتن این تصمیم وادار کرده نزدیك شدن ساعت پایان اولتیماتوم «ظهر پنجشنبه » است .

اسحق‌رابین احساس میکند که با شکست گفتگو های تلفنی تل‌آویو و کاخ ریاست‌جمهوری ایدی‌امین زندگی‌گروگان هاواقعا بخطر افتاده است.

ایگال الون وزیر امورخارجه اسرائیل بلافاصله تصمیم دولت رابه «گازیت »سفیر اسرائیل در پاریس اطلاع میدهد:« اسرائیل حاضر است برای مبادله‌گروگان ها بافلسطینی هائی‌که در این کشور زندانی هستند به مذاکره بپردازد .

در حالیکه دیپلماتها خود را برای مذاکره‌آماده میکنند«بارلو» سرهنك بازنشسته یاهمان‌مغازه‌دار حومه تل‌آویو که تماس تلفنی خودرا با کامپالا حفظ کرده‌آگاه میشود ساعت یك بعداز ظهر ایدی‌امین نطق‌مهمی ایراد خواهد کرد .اندکی بعد گزارش های پاریس نیز این‌خبر را تائید می کند.

امین چه میخواهدبگوید؟پاسخ این‌سئوال‌درساعت یك بعداز ظهر میرسد «اولتیماتوم تا روزیکشنبه تمدید شده‌است .»

هواپیما ربایان بی آنکه از آمادگی اسرائیل برای مذاکره آگاه شوند این تصمیم را گرفته‌اند ، ساعت ۲۳ اعضای ستاد بحرانی بار دیگربه‌گفتگو می‌نشینند تا جزئیات لجستیکی معامله‌ای راکه قرار است با هواپیما ربایان انجام شود بررسی کنند. بفرانسه پیشنهاد میشودکه در مذاکرات شرکت کند. در پاریس « ژان سوانیارك » وزیر امور خارجه فرانسه بطور اصولی مذاکرات مشترك‌باراهزنان هوائی را می‌پذیرد.

اسرائیل پیشنهاد میکند تروریست های زندانی در آن کشور بایك هواپیمای شرکت هواپیمائی ال‌عال بسرزمین‌فرانسه منتقل شوند و گروگان ها و زندانیان در همانجا و در یك‌لحظه مبادله شوند.

بااین ترتیب روز پنجشنبه مذاکرات تنها در اطراف مبادله گروگان ها با تروریست های زندانی دور میزند . اکثریت اسرائیلی ها معتقدند که این کار بمنزله تسلیم محض دربرابر «شانتاژ» است. اما افکار عمومی طرفدار آزادی گروگان هااست. اسحق رابین در مذاکراتی که با دو «خاخام » بزرك انجام می دهد میگوید :دراین شرایط نمی توانم پیشنهاد تروریست ها را برای مذاکره‌رد کنم. زیرا برای دست زدن به عملیات نظامی ما باید اطلاعات کاملی از وضع گروگان ها داشته باشیم و از سوی دیگریقین‌حاصل کنیم اگر دست به‌عملیات زدیم حتماپیروز خواهیم شد.

دراین میان فرماندهان نظامی که مسئله حمله به فرودگاه «آنته‌به » رابه دقت بررسی می کردند پیشرفت زیادی در تهیه نقشه عملیات بدست میاورند.

عده‌ای از چتربازان ژنرال«دان شومرون » که به لباس‌بازرگانان درآمده‌اند بایك پروازعادی ال‌عال به افریقای جنوبی به نایروبی پایتخت کنیافرستاده شده‌اند . هواپیما های ال عال که‌در خط هوائی افریقای جنوبی کار می- کنند معمولا در نایروبی توقف میکنند.

چتربازان اسرائیلی با استفاده از همین توقف کوتاه در پایتخت کنیا پیاده میشوند وعده‌ای ازآنها مخفیانه خودرا به اوگاندا می ـ رسانند. اما هنوز دولت‌اسرائیل برای انجا معملیات هوابرد نظامی چراغ سبز نداده‌است .

باحتمال زیاد همکاری شگفت انگیز سرویس‌های‌ویژه‌بین‌المللی روزجمعه ۲ ژوئیه دولت اسرائیل را وادار میکند جدا مسئله‌حمله به فرودگاه «آنتبه » مورد بررسی قرار دهد.

«ادامه دارد »

تلویزیون

برنامه‌های تلویزیونی زیر از طرف سازمان رادیو تلویزیون ملی ایران اعلام شده است مسئولیت هرگونه تغییر در ساعات و چگونگی برنامه‌ها با ان سازمان است

برنامه اول کانال ۷

۱۷ـ۰۰ اخبار
۱۷ـ۰۵ روستائیان
۱۷ـ۳۰ نقالی
۱۷ـ۴۰ کودکان
۱۸ـ۴۵ مسابقات المپیک
۲۰ـ۰۰ مشروح اخبار
۲۰ـ۳۰ تقویم تاریخ
۲۰ـ۴۵ فرستاده ویژه
۲۱ـ۱۵ درباره جشن هنر
۲۱ـ۳۵ فیلم سینمائی هفته : سیصد سال تعطیلات آخر هفته
۲۳ـ۰۰ مسابقات المپیک

برنامه نیمروز دوشنبه
۱۲ـ۰۰ اخبار
۱۲ـ۰۵ حفاظت
۱۲ـ۲۰ ترانه های ایرانی
۱۲ـ۳۰ کمدی کلاسیک
۱۳ـ۱۰ لحظه‌های بحرانی
۱۴ـ۰۰ اخبار
۱۴ـ۳۰ مسابقات المپیک

برنامه دوم کانال ۹

برنامه بین‌المللی
۱۶ـ۰۰ تصویر و موسیقی
۱۶ـ۳۰ خلاصه اخبار
۱۶ـ۳۵ رازبقا
۱۷ـ۰۰ المپیک ۷۶
۱۹ـ۰۰ اخبار

برنامه عادی
۱۹ـ۲۰ موسیقی و تصویر
۱۹ـ۳۰ واریته
۱۹ـ۵۷ قانون‌دوست شماست
۲۰ـ۰۰ اخبار
۲۰ـ۰۰ مشروح اخبار
۲۰ـ۳۰ دایره ویژه
۲۱ـ۲۰ برگهای اندیشه
۲۱ـ۵۰ شکارچی شب
۲۲ـ۴۰ تکنوازی

برنامه آمریکا

۱۶ـ۰۵ بیمارستان عمومی
۱۶ـ۳۰ خیابان سسامی
۱۷ـ۰۵ سندباد
۱۷ـ۳۰ عصرحجر
۱۷ـ۵۵ اگهی
۱۸ـ۰۰ اخبار
۱۸ـ۳۰ یادداشت برنامه‌ها
۱۸ـ۳۵ آنچه شماخواسته‌اید
۱۹ـ۰۰ وکلای جوان
۱۹ـ۵۰ فیلم سینمائی
۲۱ـ۰۵ شو کمدی
۲۱ـ۵۵ آگهی
۲۲ـ۰۰ اخبار

فرخ ساجدی :

بعدازشرکت درهر فیلم بدی گریه کرده‌ام

نمایش فیلم گل خشخاش نام فرخ ساجدی را به ذهنها برگرداند.

فرخ ساجدی بعد از فیلمسینمائی «زنجیری» مدتها در انزوا بسر میبرد وبعد از آن نیز گرفتار مسایل خصوصی‌زندگی وجدائی از همسرش بود اکنون دوباره بعالم سینما برگشته است.

تلفنی‌با ساجدی صحبت‌کردم. گفت: چه شده یاد من‌کرده‌اید ، مدتهاست که همه مرا فراموش کرده‌اند. بدون آنکه سئوالی‌کنم ادامه داد:

بجز «گل خشخاش» که به نمایش درآمده است فیلمی بنام «در بسیط شهر» با خانم‌مستانه جزایری بکارگردانی جمشید عندلیبی که اولین کارسینمائی‌اش است کار کرده‌ام، همچنین در فیلم دیگری که محصول‌مشترک ایران و آلمان‌میباشد وداستانش مربوط به دوره مشروطیت، میشود با هنرمندانی چون انتظامی، منوچهر فرید و آرام و گروهی از هنرمندان آلمانی همبازی هستم.

از ساجدی میپرسم، چه شده که بعد از مدتی کمکاری و یا اصلا بیکاری دوباره به سینما رو آورده است.

میگوید: فیلم زنجیری را که ساختم، تاحدی که انتظارداشتم مردم توقعم را با دست زدن ـ هایشان در پایان هر سانس برآورده کردند، اما این فیلم‌فقط نمایش درآمد واز نظر مادی‌کمر مرا شکست. منکه میلیونر نبودم، در یک سینما بمدت سه هفته به ماشین و قالی خود را فروخته بودم واین فیلم را ساخته‌بودم.

درست است که من در فیلمهای تجارتی مطلق بازی کرده‌ام و میکنم، اما همیشه با آن موافق نبوده‌ام. حالا که دوبارهسینمای تجارتی برگشته‌ام هر پیشنهادی را قبول میکنم‌برای اینکه‌نمیتوانم به کودکم بگویم: «میانون رابا هنربخور». اما باور کنید کهبعد از بازی در هر فیلم بدی گریه کرده‌ام ولی الان شرکت در فیلم برایم مهم است، رلها و درشت وریزی نام من در اکران مهم نیست. دو سال کار نکردم، هیچکس یادی از من نکرد،وقتی زنجیری را میساختم، همه‌میگفتند ازت پشتیبانی میکنیم، اما وقتی ساخته شد کسی‌سراغم رانگرفت. بااینحال اگر دوباره پولی‌دست وپا کنم فیلم خوب خواهم ساخت، زیرا من همان ساجدی باافکار مخصوص بخود هستم.

بزرگمهر

امشب ۲۱٫۳۰ ـ شبکه

۳۰۰سال تعطیلات آخر هفته

در ساعت ۲۱٫۳۵ برنامه‌شبکه فیلم سینمایی‌سیصد سال‌تعطیلات آخر هفته، به کارگردانی و نویسندگی و تهیه ویکتور استولوف پخش میشود.

در این فیلم مایکل تولان ، شارون لافلین، روی کوپر و گروهی دیگر شرکت دارند. فیلم محصول سال ۱۹۷۵ و به‌ارزش خیلی خوب میباشد.

آنچه که در این فیلم وجود دارد، ماجرایی واقعی ازمعالجه گروهی است که به خاطرپنهان ماندن شخصیت‌های واقعی ونام هایشان، بصورت نمایشنامه درآمده است.

این فیلم ماجرای یک عده‌بیمار است که بوسیله دکتر باخ روانشناس در محلی گردآورده میشوند و مشکلات خود را در برابر همدیگر می‌گویند و مسائل خود را از طریق گفت و کوب منطق حل میکنند. در بین‌بیماران، پزشک، نویسنده، مانکن، سیاه‌ـ پوست همجنس باز، دختری پولدار و همسرش راننده‌کامیون، زنی خانه‌دار ویک مرد خشن و عصبی وجود دارد. این اثرآن دسته فیلمها نیست که ارتباطش را در داستان‌آن‌می‌شود جست بلکه دربرگیرنده‌ی سلسله‌برخورد های کوچکی است که منجر به شناخت آدمهایی در یک محدوده میگردد. «استولوف» در این‌فیلم بادقت بسیار در ادامه تکوین شخصیت‌های متعدداثرشکوشیده است بی‌آنکه لحظه‌ای دغدغه و تشویق مسئله‌ای مثل خوشامد تماشاگر را داشته باشد.

ستاره بخت

- فروردین: دست از بدبینی‌ها بردارید، منطقی باشید.
- اردیبهشت: اگر نسبت به‌کسانی که دوستشان دارید بی‌توجه باشید ازنظر عاطفی درناراحتی قرار خواهید گرفت.
- خرداد: به مسائل مادی توجه زیادی نکنید کمی هم‌به مسائل معنوی بیاندیشید.
- تیر: مقداری از اوقات خودرا بانجام کار های دیگران بپردازید.
- مرداد: مسافرت برایتان لذت‌بخش است خصوصا بعد از تمام شدن کارها وگرفتاری های روزانه.
- شهریور: از تعطیلات حداکثر استفاده را بکنید. چند روزی است از دوستان حالی نپرسیده‌اید.
- مهر: به‌کار های انسانی توجه کنید. مهربان و باعطوفت بیشتر با مردم برخورد کنید.
- آبان: فعالیت‌های اجتماعی نتایج خوبی دارد، اما ازتبلیغ زیاد خودداری کنید.
- آذر : ازمشکلات کوچك نهراسید، این مشکلات خیلی زود حل خواهندشد.
- دی: صبور تروبا حوصله‌تر باشید وگرنه شما دچار سرگردانی‌وتردید خواهیدشد.
- بهمن: در محیط کار در مقابل مسائلی که مطابق میل شمانیست انعطاف بیشتری بخرج دهید.
- اسفند: در مورد پیشنهاد هائی‌که به شما میشود تنها موفقیت ونفع خودرا درنظر نگیرید بفکر دیگران هم باشید.

جدول

جدول عادی شماره ۹۴۰۶

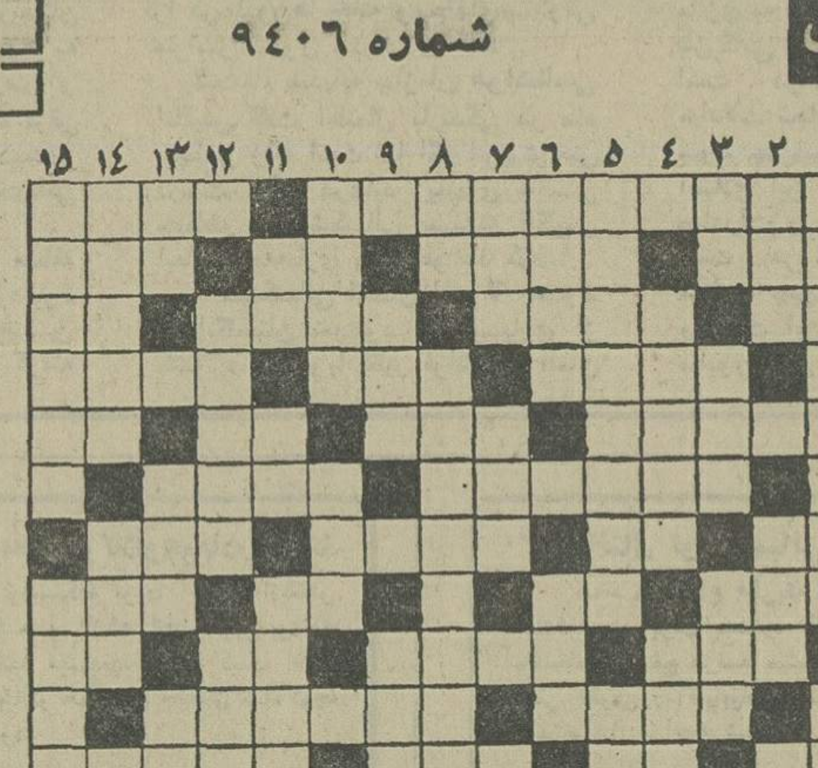

افقی :
۱ـ در بین زرتشتیان صاحب احترام و مقامی است ـ قدرت ۲ـ نقطه مقابل فراموشی ـ روایت کننده ـ شخص و ذات ـ گیاه پیچ پیچ ۳ـ نقش هنرپیشه ـ تمام فکرش دنبال‌پول است ـ گردشگاه عمومی‌ـ ضمیر جمع ۴ـ هم صحبت و همدم ـ پسوندیست ـ خانه است و درآن زندگی میکنند ۵ـ همیشه با آرامش آمده ـ گاهی بجای شانه کار میکند ـ فاصله را میرساند ـ مثل و مانند ۶ـ عضوی در درون مرغ ـ زمانی از شهرهای پرابهت اروپا بود و اکنون دیواری شقه‌اش کرده ۷ـ اشاره بدور ـ علامت جمع ـ از گلهای گلدانی ـ در ترکش نهند ۸ـ اکنون‌در زندان جان میگیرد‌ـ ترمزچهارپا ـ خرس در زبان عرب ـ آسمان ۹ـ حرکت‌هوا ـ در محبتش خللی نیست ـ حرف صریح ـ همنشین غم است۱۰ـ مدام در حرکت‌است و یکجا قرار ندارد ـ صندوقی در ادارات ۱۱ـ تکخال ورق ـ اثر رطوبت ـ از دیدنیهادر ارتش ـ بزرگ جثه و قوی هیکل ۱۲ـ اثری از زیگموند فروید ـ یقه سفت و سخت‌ـ درمسابقات سوت میکشد ۱۳ـ کوچگ ـ سالک است ـ اثری از امیلزولا ـ با آب کباب میشود ۱۴ـ مثل و مانند ـ علامت مفعول صریح ـ نوعی ظرف است ـ ظلزیست ۱۵ـ شهر کنار دریا ـ آنسوی رودخانه معنی آنست واکنون ترکستان روس در آنجا قرار دارد .

عمودی :
۱ـ از دانشمندان بنام دوره شاه‌عباس کبیر که دارای‌مقام و منوانی همبود‌ـ با منقارش درخت‌را سوراخ میکند ۲ـ پارچه‌ایست ـ در آن چیزی قاطی نشده ـ سوغات قم‌است ۳ـ اخلاق چنین هم میشود ـ بندگان خدا ـ واحد چهارپا‌ـ اثر باشد ۴ـ شهری که با مهاجرت پیغمبر اسلام معروف شد ـ از واحد های پول‌است ۵ـ هیبی به آنجا سری هم نمی‌زند ـ مادر عرب ـ همراه شامل شود ۶ـ پشیمان‌ـ از ملعونین بنام صحرای کربلا ـ یکی از اقیانوسهای جهان ۷ـ زینت روی است ـ گاهی از خوشحالی در می‌آورند ـ درخت همیشه سبزوزیبا ۸ـ ضمیریست ـ از مشهور ترین نویسندگان اروپاکه زیاد سربسر خانمها میگذاشت ـ ورزشی است ۹ـ نگهبانی ـ پایه واساس ـ از شهر های مازندران ۱۰ ـ باز می کنند تاکاسبی کنند‌ـ مفصل ـ ثروتمنداست۱۱ـ اگردراه‌عزیزان دهند چه عجب ـ علامت‌صفت تفضیلی ـ سرزمینی در اروپا ۱۲ـ گاهی بادارو هم رفع آن نتوان کرد ـ خانم با آن لباس فراهم می‌آورد ۱۳ـ قورباغه ـ شهری در فرانسه ـ نخی درپارچه ـ از رودخانه های اروپائی ۱۴ـ کربن خالص است و زینت سینه خانم ـگله گوسفند‌ـ مظهر ایستادگی۱۵ـ واضح و آشکارا ـ مشهور ترین صدر اعظم دوره‌قاجاریه.

حل جدول شماره ۹۴۰۵

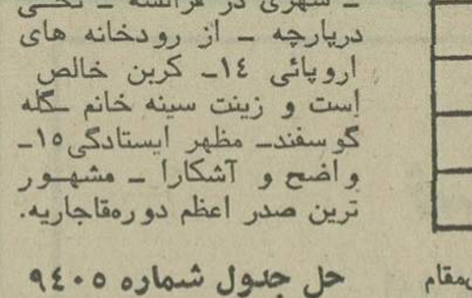

جدول ویژه شماره ۹۶۶

افقی :
۱ـاثری ازویکتورهوگواست و از زنان مشهورو فتنه‌انگیز ایتالیا که باتفاق برادرش فجایع بسیار کرد‌ـ هوائی‌محبوس برروی آب ۲ـ به گربه گم میکند ـ صاحب زوربازوهم هستند‌ـ مرضی است ـ گاهی ناگهانی می‌آید ۳ـ واحد پول ژاپن ـ ساغراستو در آن شراب‌می‌نوشند ـ مواظب‌باشید که کلاهبردار است ـ دلیر و پهلوان ۴ـ آشکار و نمایان شدن ـ تیز وبرنده ـ جمع آوری شده ۵ـ حتما معروف هم هست ـ در آن میوه مینهند ـ بلی‌بزبان‌خارجی ـ شکومگوی جدائی ها ۶ـاندیشه‌ای نیکوندارد ـزمانی بازرمی‌خریدند۷ـ شهر صد دروازه ـتنهاست ـ برای کشیدنش خیابانی سالم نمانده ـ پاداش ۸ـ نحیف و لاغر ـ عددی است ـ ضمیر جمع ـ عظمت و بزرگی ۹ـ اگر سرخ باشد نصیب دست چلاق میشود ـ افسانه‌گو ـ دندان ـ صدمتر مربع ۱۰ـ زندان تکنفره است و دربدن نیز توان یافت‌ـ درحمام کارش آتش افروزیست ۱۱ـ اثر رطوبت ـ خسته‌مرتب میزند ـ اصلاحی در موسیقی ـ وقتی که بپوشند قصد زیارت خانه خدا کرده‌اند ۱۲ـ ظرف غله بود ـ شهری در آلمان ـ محل گذرش دانسته‌اند ۱۳ـ طومار و فهرست‌ـ وضع و حالت ـ در لوله بخاری فراوان است ـ معشوقه ۱۴ـ پوست درخت خرما ـ روزگذشته ـ قدوقامت ـ گستاخ ۱۵ـ شراب باشد ـ از داروهای طبی که با آن دفع ترشی معده میکنند.

عمودی :
۱ـ ریاضی‌دان بنام قرن هیجدهم اروپا که با اختراع حساب دیفرانسیل‌غوغائی در جهان علم بپاکرد ـ ممیز است و مفتش ۲ـ زمانی پایتخت هنربود ـ صدای کلفت در موسیقی ـ در قدیم وزارت دارائی را می‌گفتند ۳ـ بوی پشم سوخته ـ درجنگ بکار آید ـ نخ تابیده شده ـ داخل و درون در لفظ عرب ۴ـسردی و خنکی ـ زندگیش هر لحظه به رنگی است و مدام بی‌هوای‌دل میرود ۵ـ مخترع هلیکوپتر ـ درخت زبان گنجشک ـ خانه‌است وده ۶ـ نوعی لباس که خانم می‌پوشد ـ سرحال و شاداب نیست ـ از کشورهای افریقائی ۷ـ قوچ جنگی ـ کار چمدان را کساد کرد ـ سگ هرزمگرد ۸ـ عامل اصلی وراثت ـ از روزنامه‌های‌قدیمی ایران ـ بیشاوندیست ۹ـ خوشحال‌وخندان ـ وقت تابیدن آفتاب ـ صدای بلند ۱۰ـ مایع سوزانند ـباآن برآب‌برگردش‌توان کرد ـ مرغش انسان را به یاد ثروت می‌اندازد ۱۱ـ حرفی در زبان موسیقی‌ـ رودآرام ـ در وزارت کشور خدمت میکند ۱۲ـ پیوسته ـ جانب و کرانه ۱۳ـ شهری‌در استان کرمان ـ شکست سپاهو پراکنده ساختن آن ـ مواظب باشید که می‌برد ـ کشیدن۱۴ـ از گازهاست ـ تاریکی‌ـعضوی دردرون ۱۵ـ از گلهای‌زیباست ـ داستان جالب توجه و مهیج

حل جدول شماره ۷۶۵

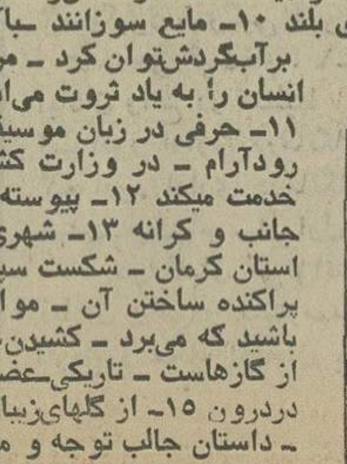

تبریکات

جناب آقای جواد محقق
انتصاب جنابعالی را بریاست کارگزینی بانککارتبریک عرض می‌نمائیم.
مهدی افشار

جناب منوچهر تسلیمی وزیر محترم بازرگانی
حسن انتصاب آقای ابوالفضل شریف را که یکی از خدمتگزاران صدیق شاهنشاه آریامهر میباشند به معاونت اداره کل بازرگانی استان خراسان صمیمانه تبریک عرض نموده، توفیق آن مقام را در اجرای صحیح اصول انقلاب از خدای بزرگ آرزو مینمائیم.
آموزش وپرورش خرمشهر ـ نظری

آگهی‌مزایده فروش‌یکصدوهشتاد وشش دستگاه اتوبوسهای خارج از رده شرکت واحد (۶ر۲۵۳۵)

شرکت واحد اتوبوسرانی عمومی تهران و حومه‌یکصدو هشتادو شش دستگاه اتوبوسهای خارج از رده خود را بشرح ذیل از طریق‌مزایده بفروش میرساند

ماده یك : نوع جنس

۱ـ اتوبوس‌مدل ۳۲۱	۱۳۵ دستگاه
۲ـ اتوبوس مدل ۳۱۲	۴۱ دستگاه
۳ـ اتوبوس شورلت	۲ دستگاه
۴ـ اطاق اتوبوس	۸ دستگاه

ماده۲: محل تحویل‌ـ توقفگاههای: نارمک، جنت‌آباد، جوانمرد قصاب.

ماده۳: پیشنهاد دهندگان میتوانند از تاریخ نشراین آگهی همه روزه در سرویس اداری باستثنای ایام تعطیل‌تا تاریخ (۲۳ر۵ر۳۵) از ساعت ۸ صبح الی ۱۳ جهت رویت اتومبیلها به محل‌های مذکور در ماده ۲ مراجعه نمایند.

ماده۴: پیشنهاد دهندگان میبایستی برای کلیه خودرو های مورد مزایده بطور یکجا پیشنهاد نمایند.

ماده۵: پیشنهاد دهندگان بایستی پیشنهاد خود را بدبیرخانه شرکت واقع در انتهای نارمک اداره مرکزی‌تسلیم ورسید دریافت دارند.

ماده ۶: پیشنهاد دهندگان بایستی پیشنهاد خود راکه منضم بفیش سپرده نقدی یاضمانتنامه بانکی مذکور درماده۷ باشد تا ساعت ۱۰ صبح روز (۲۴ر۵ر۳۵) در پاکت سربسته ولاک و مهر شده که روی آن جمله (مزایده مربوط بیکصد وهشتاد وشش دستگاه اتوبوس خارج از رده (۶ر۲۵۳۵) قید شده باشد بدبیرخانه شرکت تسلیم نمایند. پیشنهادات واصله ساعت ۱۰ونیم‌صبح همان‌روز(۲۴ر۵ر۳۵) درکمیسیون مزایده باز وقرائت خواهد شد. حضور پیشنهاد دهندگان ویانمایندگان آنان در جلسه کمیسیون مزایده آزاد است.

ماده۷: پیشنهاد دهندگان بایستی ۰/۰۵ کل مبلغ پیشنهادی را بعنوان سپرده شرکت در مزایده بحساب‌شماره ۹۰۰۰۲ شرکت واحد نزد بانک ملی ایران شعبه ۹۴۵شرکت واحد تودیع ویامعادل آن ضمانتنامه بانکی معتبر و قابل تمدید ضمیمه پیشنهاد خود نمایند.

ماده ۸: شرکت واحد اتوبوسرانی در رد یا قبول‌یک یاکلیه پیشنهادات مختار است.

ماده۹: پرداخت کلیه هزینه‌های قانونی متعلقه ازقبیل. عوارض، مالیات، نشر آگهی، حق کارشناس و غیره کلاء بعهده برنده مزایده خواهد بود.

ماده ۱۰ـ پیشنهادات بایستی روشن و صریح وبدون شرط و ابهام باشد،به پیشنهادات‌فاقدسپرده ومبهم‌ومشروط وهمچنین به پیشنهاداتیکه بعد از ساعت مقرر واصل گردد ترتیب اثرداده نخواهد شد .

ماده ۱۱ :چنانچه برنده مزایده حداکثر تاهفت روز پس از ابلاغ مراتب برنده شدن از طرف شرکت واحد کلیه بهای مورد معامله رابه صندوق شرکت پرداخت ننماید و یا اینکه متعاقبا خودروهای خریداری شده را تا سی روز پس از واریز بهای مورد معامله از انبار شرکت‌تحویل‌نگیرد سپرده تودیع شده او بدون هیچگونه تشریفاتی به نفع شرکت واحد ضبط خواهد شد.

سپرده برندگان اول ودوم مزایده (حائزین حداکثر قیمت) تا قطعیت انجام معامله نزد شرکت واحد باقی‌خواهد ماند.
م‌الف ۱۱۶۰۴
شرکت‌واحد اتوبوسرانی عمومی تهران و حومه

اخذ پذیرش از امریکا

اخذ پذیرش یکروزه برای دوره های دیپلم، فوق دیپلم، لیسانس ومدارس زبان از دانشگاه های معتبر امریکا.مشاور فرهنگی دانشگاه های امریکابرای مصاحبه و راهنمائی در تهران می‌باشد جهت اطلاعات بیشتر وتعیین وقت قبلی به نشانی زیر مراجعه فرمائید:
خیابان وزراء ساختمان ۱۳۸ طبقه چهارم پلاك ۱۵موسسه ویسا ایران تلفن ۶۳۳۳۳۳ و۶۳۹۱۱۳ .

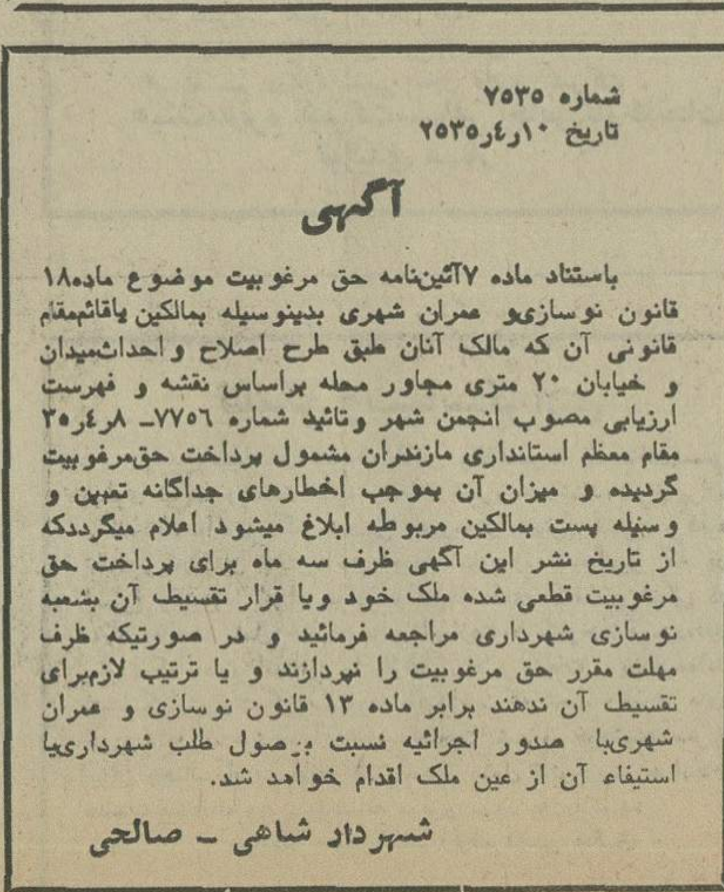

شماره ۷۵۳۵
تاریخ ۱۰ر۴ر۲۵۳۵

آگهی

باستناد ماده ۷آئین‌نامه حق مرغوبیت موضوع ماده۱۸ قانون نوسازی‌و عمران شهری بدینوسیله بمالکین یاقائم‌مقام قانونی آن که مالك آنان طبق طرح اصلاح و احداث‌میدان و خیابان ۲۰ متری مجاور محله براساس نقشه و فهرست ارزیابی مصوب انجمن شهر وتائید شماره ۷۷۵۶ـ ۸ر۴ر۳۵ مقام معظم استانداری مازندران مشمول پرداخت حق‌مرغوبیت گردیده و میزان آن بموجب اخطارهای جداگانه تعیین و وسیله پست بمالکین مربوطه ابلاغ میشود اعلام میگرددکه از تاریخ نشر این آگهی ظرف سه ماه برای پرداخت حق مرغوبیت قطعی شده ملک خود ویا قرار تقسیط آن بشعبه نوسازی شهرداری مراجعه فرمائید و در صورتیکه ظرف مهلت مقرر حق مرغوبیت را نپردازند و یا ترتیب لازم‌برای تقسیط آن ندهند برابر ماده ۱۳ قانون نوسازی و عمران شهری‌با صدور اجرائیه نسبت بوصول طلب شهرداری‌یا استیفاء آن از عین ملک اقدام خواهد شد.

شهردار شاهی ـ صالحی

والاحضرت شاهدخت شمس پهلوی در پیام خود گفتند:

در شیر و خورشید سرخ کار در دست مردم است

والاحضرت شاهدخت شمس پهلوی ریاست عالیه جمعیت شیر وخورشید سرخ ایران بمناسبت سالروز تاسیس این جمعیت پیامی فرستادند . در این پیام گفتند:

پنجاه وسه سال پیش روزدهم امرداد ماه سال ۲۴۸۲ شاهنشاهی شیرو خورشید سرخ ایران به فرمان پدر تاجدارم اعلیحضرت رضا شاه کبیر تاسیس شد وآن شاهنشاه بزرگ خود سمت نخستین ریاست عالیه آنرا پذیرفتند و پس از چندی این سمت را به مادر بزرگوارم علیاحضرت ملکه پهلوی تفویض فرمودند.

یادآوری میکنم که دولت ایران یکصدو سه سال پیش مقررات ژنو را پذیرفته و هفتاد و چهار سال پیش علامت شیروخورشید سرخ در ردیف علائم صلیب سرخ وهلال احمر بتصویب مجامع بین‌المللی رسیده بود لیکن نظر بمقتضیات روز و نابسامانی اوضاع کشور سالها گذشت و عملا امکان تاسیس این جمعیت در کشور ما فراهم نشد .

هنگامی که اعلیحضرت رضا شاه کبیر زمام امور کشور را بدست با کفایت خود گرفتند از جمله نخستین اقدامات آن شاهنشاه بزرگ تاسیس این جمعیت خیریه ملی وبین‌المللی و معرفی آن بسازمان جهانی صلیب سرخ بود وبدینگونه بود که شیروخورشید سرخ ایران خدمات خود را آغاز کرد و در دوران پنجاه ساله سلطنت دودمان پهلوی در سطح ملی و جهانی بگونه‌ای انجام داد که امروز هم در داخل وهم در خارج از کشور ازحیثیت واحترام وموقع ومقامی شایسته برخوردار است .

دوران رکود

نخستین دوره از خدمات پنجاه وسه ساله شیروخورشید سرخ ایران از تاریخ تاسیس این جمعیت آغاز وتاسال ۲۵۰۰ شاهنشاهی ادامه یافت. در این دوره جمعیت توانست باامکانات محدودی که در اختیار داشت به ایجاد واداره بیمارستانها مراکز درمانی که در آن هنگام سخت مورد نیاز بود همت گمارد و در عین حال درپیش آمد حوادث و سوانح بیاری آسیب دیدگان بشتابد و با برخورداری ازهمکاری های داوطلبانه مردم راه خود را در مسیر پیشرفت هموار سازد .

پیش آمد جنگ جهانی دوم و آثار ناشی از آن که با کمال تاسف میهن ما را نیز دور از موازین انصاف و اخلاق ومنطق به آتش بیداد خود کشید موجب آمد که یك چند تحرك عظیم چرخ های تحول وپیشرفت کشور ما کند ودر پاره‌ای از موارد متوقف شود وبدیهی است که شیروخورشید سرخ ایران نیز از اثرات ناشی از این نابسامانی ورکود برکنار نماند. لیکن دیری نپائید که بخواست خداوند اراده توانا و عزم راسخ برادر تاجدارم اعلیحضرت همایون شاهنشاه آریامهر برهمه این مشکلات فائق آمد آب رفته بجوی بازگشت نور امید بدلها تابیدن گرفت وبار دیگر جنبش وکوشش وتلاش ملی در راه سازندگی آغاز شد .

شیروخورشید سرخ ایران نیز در این طریق همگام وهمراه با دیگر سازمانهای کشوری و لشکری پیش میرفت و وظایف خود را با ایمان بهدف های بشر دوستانه خود دنبال مینمود .

فعالیت در دوره انقلاب

سومین دوره خدمتگزاری شیروخورشید سرخ از سال ۲۵۲۱ شاهنشاهی مقارن با دوره انقلاب شاه و ملت آغاز میشود این انقلاب اصیل که در همه شئون اجتماعی و اقتصادی و فرهنگی و اداری و اخلاقی ملت ایران عمیقا اثر نداشت فی‌الواقع صفحه جدیدی بود که در تاریخ میهنی ما گشوده شد و رشته های وحدت ملی را که در سایه اصل اصیل نظام شاهنشاهی در طول تاریخ ضامن بقای استقلال کشور ما بود محکمتر کرد این پیوستگی معنوی در سایه فرماندهی دلیرانه برادر تاجدارم جنبش و تلاش بیسابقه‌ای را در کشور ما بوجود آورد که امروز آثار بسیار ارزنده آن در همه نقاط کشور و در میان تمامی قشر های جامعه ایرانی بچشم میخورد. شیروخورشید سرخ ایران نیز بسهم خود در دوران پربرکت انقلاب شاه و ملت با احساس مسئولیت قاطع هدفهای انسانی خود را دنبال نمود و تمامی سعی و همت خود را بکار بست تا از کاروان ترقی و کمال باز پس نماند و وظایف خود را منطبق با اصول مقدس این انقلاب بزرگ ملی انجام دهد و خود را برای قبول مسئولیت های باز هم بیشتری آماده سازد و همین آمادگی موجب شد که بامر مطاع اعلیحضرت همایون شاهنشاه آریامهر مسئولیت های مهمی بعهده این جمعیت واگذار شود و این فرصت مغتنم امکان داد که شیرو خورشید سرخ در سراسر کشور سازمانهای بزرگ درمانی و آموزشی و امدادی و خیریه و اجتماعی و مراکز مجهزی برای تربیت جوانان بوجود آورد .

پاداش آخردی

با اینهمه باید اقرار کرد هنوز در آغاز کاریم و راهی دراز در پیش داریم که باید با سرعت و شتاب به پیمائیم . امیدواریم و بلکه یقین داریم که خدمت گزاران شیروخورشید سرخ باین مسئولیت بزرگ در پیشگاه اعلیحضرت همایون شاهنشاه آریامهر و ملت ایران وقوف کامل دارند بخصوص که درطی پنجاه و سه سال خدمت گزاری در اجرای وظائف خیر خواهانه خود تجارب کافی اندوخته اند .

اصل عدم تمرکز و سپردن کار مردم بمردم که برادر تاجدارم از آغاز دوران سلطنت پرافتخار خود همواره بدان توجه و عنایت داشته اند و آثار ارزنده آن امروز بصورت انجمنهای ده و شهر و شهرستان و استان و شوراهای داوری و خانه‌های انصاف بچشم میخورد از ابتدای تاسیس تاکنون در جمعیت شیروخورشید سرخ مجری و معمول بوده و این جمعیت قدیم ترین موسسه‌ای است که باسپردن کار مردم بمردم افتخار اجرای نیات بلند شاهنشاه ایران را داشته است بخصوص که در سراسر کشور مسئولان جمعیت همه داوطلبان خدمت و کسانی هستند که در اجرای وظائف خود اجرامادی نمیجویند و تنها محرک آنان در این تلاش و کوشش داوطلبانه پاداش اخروی و رضامندی خاطر خطیر شاهنشاه وملت ایران است که امیدوارم در بدست آوردن و بکاربستن این سرمایه بزرگ توفیق کامل حاصل کرده باشند .

پرچم جمعیت شیر و خورشید سرخ

اکنون همزمان با برگزاری مراسم بزرگداشت پنجاهمین سال سلطنت دودمان پهلوی فرصت مغتنمی است تا از خدمات همه کسانی که در طی این پنجاه و سه سال با صرف وقت و بذل جهد و انفاق مال وپشتیبانی معنوی شیرو خورشید سرخ ایران را مورد حمایت و یاری قرار داده اند قدردانی و سپاسگزاری کنم چه آنها که در بنیانگذاری این جمعیت سهمی بزرگ داشته و اکنون در میان ما نیستند و یا کسانیکه اکنون در نقاط دور و نزدیک زیر پرچم شیرو خورشید سرخ که نشانه تعاون ملی و اجتماعی و بین ـ المللی است گرد آمده و با خدمتگزاری صادقانه خود موجبات سربلندی و افتخار این جمعیت را در پیشگاه اعلیحضرت همایون شاهنشاه آریامهر و ملت ایران فراهم میسازند .

درسالروز تاسیس جمعیت شیر و خورشید سرخ ایران همزمان با دوران رستاخیز و باتکاء سه اصل اصیل آن که ضامن بقاء و استقلال و پیوستگی معنوی و تاریخی ملت ماست از درگاه خداوند متعال موفقیت هرچه بیشتر این جمعیت و خدمتگزاران صمیم آنرا در اجرای وظائف خطیر ملی و بین‌المللی خود از صمیم قلب آرزو میکنم .

«توجه خوانندگان را به چهار صفحه ویژه نامه چگونگی تاسیس و فعالیتهای جمعیت شیروخورشید سرخ ایران جلب میکند»

مرکز مطالعات وارتباطات دانشگاهی شروع بکار کرد

دکتر مصباح‌زاده بنیانگذار دانشکده علوم ارتباطات اجتماعی

آگاه شدیم که دانشکده علوم ارتباطات اجتماعی مرکز جدیدی بنام مرکز مطالعات وارتباطات دانشگاهی بوجود آورده است .

خبرنگار اطلاعات با آقای دکتر مصطفی مصباح زاده مدیر موسسه کیهان که ضمنا بنیانگذار دانشکده علوم ارتباطات اجتماعی هستند ، مصاحبه‌ای در این زمینه به عمل آورد . آنچه در پی آمده چکیده این گفتگوی کوتاه درباره مرکز مطالعات و ارتباطات دانشگاهی وابسته به دانشکده علوم ارتباطات اجتماعی است .

دانشکده علوم ارتباطات اجتماعی خوشوقت است که تاسیس مرکز مطالعات و ارتباطات دانشگاهی وابسته به خود را اعلام میکند .

همانطور که اطلاع دارید در چند سال اخیر ، باقضای تحولات سریع و چشمگیر کشورمان با آهنگ سریعی بر تعداد دانشجویان ایرانی که در خارج از کشور به تحصیل مشغولند افزوده میشود . در حال حاضر بیش از پنجاه هزار دانشجوی ایرانی در کشورهای مختلف جهان ، بویژه در آمریکا واروپا ، تحصیل می کنند تا بتوانند در بازگشت به میهن ، با استفاده از تجارب وتخصص هائی که بدست می آورند ، وظایف ملی خود را انجام دهند .

اکثر این دانشجویان پس از پایان دوره تحصیلات دبیرستانی و در حالی که معمولا کمتر از ۲۰ سال دارند عازم کشور های خارج میشوند و بدیهی است که کمتر فرصت و مجال آنرا داشته اند تا آنطور که باید و شاید با تحولات مملکت خود آشنا شوند .

اغلب این دانشجویان که به اقتضای رشته های انتخابی تحصیلی بین ٤ تا ١٠ سال ـ و گاه بیشتر ـ درخارج ازکشور به تحصیل می‌پردازند، ازآنجا که امکانات لازم برای مطالعه و تحقیق درباره مسایل کشور خود را ندارند ، در بازگشت نیز دقیقا باسیمای واقعی ایران امروز آشنائی ندارند .

دانشکده علوم ارتباطات اجتماعی با یک تحقیق دامنه‌دار و تماس و مکاتبه با دانشجویان ، چه در خارج و چه در داخل، باین نکته واقف شد که همه دانشجویان مشتاقانه مایلند امکاناتی در دسترسشان باشد تا بطور مداوم هم خود درجریان تحولات و رویداد های مهم ایران قرار گیرند.

و هم با ایراد سخنرانیها ، نوشتن مقالات و ترتیب دادن نمایشگاه‌های مختلف در دانشگاه ها ، سخنرانیها ، میزگرد ها، جلسات بحث و گفتگو، نمایش فیلم و تشکیل نمایشگاه ها ، دانشجویان مقیم خارج را که با استفاده از تعطیلات تابستانی ویا زمستانی به ایران میایند در جریان تازه‌ترین رویداد های ایران میگذارد و این امکان را بوجود میاورد که دانشجویان با استفاده از روشهای علمی و عینی ،بطور مستقیم ،در بررسی مسائل روز ایران مشارکت داشته باشند .

یک هدف اساسی دیگر مرکز، ایجاد دوره‌های کوتاه مدت تحقیقی و پژوهشی تابستانی است تا دانشجویان باشرکت در این دوره‌ها دست کم تاده واحد تابستانی کار تحقیقی که میتواند جزئی از تکالیف دانشگاهی آنان باشد، بگیرند. لازم به توضیح است که در اکثر دانشگاههای خارج از کشور استادان مایلند دانشجویان خارجی تا حد امکان به تحقیق در مورد مسائل کشور خود بپردازند و بدین ترتیب موجبات اشنایی دانشجویان را با مسائل کشورهای مختلف فراهم آورند. متاسفانه بسیاری از دانشجویان ایرانی علیرغم میل باطنی خود و نیز بعلت فقدان ماخذها و مدارک کافی درباره مسائل مختلف میهنی به تحقیق در مورد مسائل دیگر کشورها که امکانات وسیع‌تری را در اختیارشان میگذارند، بپردازند . مرکز مطالعات و ارتباطات دانشگاهی با ایجاد دوره‌های یادشده و تماس با دانشگاههای خارج، دانشجویان را درتهیه، تحریر و تدوین تحقیقات مربوط به ایران امروز و احتمالا پایان‌نامه‌های علمی انها یاری میدهد و بابرقراری ارتباط دائمی با دانشجویان تسهیلات لازم را برای مطالعات انها درباره مسایل ایران فراهم می‌آورد. کلیه دانشجویان ایرانی مقیم خارج و یا دانشجویانی که قصد عزیمت به خارج را دارند میتوانند با این مرکز در تماس باشند و بطور رایگان از خدمات مرکز بهره‌مند شوند. اولین اقدام مرکز ، ایجاد یک دوره سه هفته‌ای تابستانی در ماه جاری برای دانشجویانی است که در حال حاضر با استفاده از تعطیلات تابستانی خود در ایران هستند . در این دوره از صاحب‌نظران ، شخصیت های برجسته و متخصصان امور اقتصادی ، اجتماعی و فرهنگی و سیاسی دعوت بعمل آمده تا درجلسات گفت‌وشنود با دانشجویان ، آنها را با سیمای واقعی کشورمان بیش از پیش آشنا سازند.

مرکز مطالعات و ارتباطات دانشگاهی وابسته به دانشکده علوم ارتباطات اجتماعی امیدوار است باحمایت وزارت علوم آموزش‌عالی وباکوشش های وسیعی که درپیش‌دارد بتواند سهمی در شناساندن هرچه بیشتر واقعیات ومسائل ایران به دانشجویان ایرانی مقیم خارج داشته باشد.

حداکثر امکانات

دانشکده علوم ارتباطات با توجه به این خواست دانشجویان و نیز با توجه به اینکه تاکنون هیچ مرکز ویژه‌ای در ایران برای رفع احتیاجات تحقیقی دانشجویان مقیم خارج وجود نداشته است ، مرکز مطالعات و ارتباطات دانشگاهی را تاسیس کرده است تا با استفاده از حداکثر امکانات موجود ، نیاز های علمی و پژوهشی آنها را برآورد سازد .

هدف از ایجاد این مرکز که بی‌شک دانشجویان مقیم ایران را در ارتباط دائمی با چگونگی تحولات مملکتی و نیز هیئت‌های علمی ایران میگذارد، برآوردن نیاز های علمی و پژوهشی دانشجویان از طریق تهیه ، تنظیم و ارسال اسناد و مدارک کتب وجزوه ها ،بریده های جراید داخلی و خارجی ، آمار ونمودار ها ، عکس و اسلاید درباره موضوعاتی است که دانشجویان درباره‌شان تحقیق می کنند ویا به توفیق آنها در رشته تحصیلی مورد نظرشان کمک میکند .

مرکز مطالعات و ارتباطات دانشگاهی باترتیب دادن سمینار ها ، سخنرانیها ، میزگرد ها، جلسات بحث و گفتگو ،نمایش فیلم و تشکیل نمایشگاه ها ، دانشجویان مقیم خارج را که با استفاده ازتعطیلات تابستانی

اطلاعات دیپلماتیک

اعراب وسیاست تجهیز ایران به رآکتورهای اتمی

بدنبال اقدامات وسیع وگسترده ایران در چندسال اخیر در جهت تجهیز کشور به راکتور های اتمی برای تامین نیروی برق لازم ، سایر کشورهای نفت خیز عرب نیز باجدیت وکوشش فراوان سعی در آماده کردن خود دراین رشته دارند. رهبر ایران با آینده‌نگری خاص باعث شدند که ایران اولین کشور عمده نفتی خاورمیانه شود که جهت صرفه‌جوئی در مصرف نفت به تاسیس راکتور های اتمی روی آورد و دراجرای همین سیاست تاکنون ایران قرارداد هائی با آلمان فدرال و فرانسه برای خرید راکتور هسته‌ای منعقد کرده و با امریکا و کانادا هم مذاکراتی انجام داده است .اطلاعات رسیده از مقر سازمان یونسکو در پاریس حاکی است که ۱۸ کشور عرب که دربین آنان کلیه ممالک نفتی عرب‌نیز بچشم میخورند قرار است در دو هفته آینده در کنفرانسی درباط واقع در مراکش گردهم آیند و درباره برنامه های اتمی این ممالک بحث و مذاکره کنند. انتظار میرود داولین حاصل این گردهم‌آئی تشکیل مرکزی با شرکت وسرمایه اعراب جهت تعلیم دادن وآماده کردن متخصصین عرب در رشته صنایع اتمی باشد تا کشور های عرب بتوانند ازنیروی انسانی لازم جهت برپائی واداره تاسیسات اتمی خود برخوردار شوند.

گزارش رادیو لندن وسفیر عراق در تهران

امروز صبری الحدیثی سفیر عراق در دربار شاهنشاهی در یك گفتگوی تلفنی با اطلاعات دیپلماتیك ، گزارش رادیو لندن دایر بر حدوث برخورد های نظامی بین نیرو های دولتو عراق و اکراد این کشور را بکلی تکذیب و آنرا « خالی از صحت » توصیف کرد. رادیو لندن طی گزارشی خبر از ناآرامی هائی در شمال عراق داد واین ناآرامی ها را با سیاست دولت عراق در اسکان دادن اکراد در مناطق دیگر کشور مرتبط قلمداد کرده.

سفر نخست وزیر چکسلواکی به ایران

لوبومیر استروگال

هویدا نخست وزیر در چندماه آینده علاوه بر مسافرت هائی که خود به چند کشور خارج خواهد داشت در تهران نیز میزبان چند مهمان بلندپایه خواهد بود . در محافل آگاه دیپلماتیك گفته می شود که دکتر «لوبومیر اشتروگال» نخست وزیر چکسلواکی یکی از میهمانان نخست وزیر ایران خواهد بود که به دعوت هویدا از ایران دیدن خواهد کرد.

یك دیپلمات سفارت چکسلواکی امروز به « اطلاعات دیپلماتیك » گفت نخست وزیر ایران مدتها است از دکتر «لوبومیر اشتروگال» برای دیدار از ایران دعوت کرده و هم‌اکنون هم «ولادیمیر بولاچك» سفیر چکسلواکی در دربار شاهنشاهی برای تهیه مقدمات سفر نخست وزیر کشورش به پراك رفته است. این دیپلمات افزود بدون شك ملاقات بین نخست وزیران دو کشور و مذاکراتشان علاوه بر استحکام بخشیدن به روابط سیاسی تهران وپراك منجر به عقد قرارداد های جدیدی در زمینه همکاری های اقتصادی و فنی نیز خواهد شد.

بازگشت سفیر ژاپن به تهران

کاتسویچی ایکاوا سفیر ژاپن در دربار شاهنشاهی پس ازشرکت در کنفرانس سالانه سفیران ژاپن در خاورمیانه که بمدت سه روز در توکیو برپا شده بود به تهران مراجعت کرد .سفیر ژاپن درگفتگوئی برنامه این کنفرانس سالانه، توصیف کرد و گفت سفیران ژاپن درکشور های خاورمیانه ضمن مرور اتفاقات مهم سیاسی و اقتصادی خاورمیانه طی یك سال گذشته ، توجه بسیاری باوضاع لبنان و مسئله اعراب و اسرائیل و بحران انرژی معطوف کردند و توانستند خطوط اصلی سیاست خارجی ژاپن در منطقه خاورمیانه را مورد بررسی وبحث قرار دهند.

« ایکاوا » در پایان این گفتگو اظهار نظر کرد که خاورمیانه نقش طراز اولی در سیاست خارجی ژاپن دارد و توکیو مایل است روابطش با کشورهای این منطقه روز بروز گسترش بیشتری پیدا کند.

باتصویب کمیسیونهای مجلس سنا

جریمه دیر کرد پرداخت مالیات اتومبیلها نصف شد

با اصلاح موادی از قانون جدید اخذ مالیات سالانه از وسائط نقلیه پلاك شخصی تهران در کمیسیونهای دادگستری ، دارائی و کشور مجلس سنا جریمه دیرکرد پرداخت مالیات این نوع وسایط نقلیه از ۲ هزار به یکهزار ریال کاهش یافت. اصلاحات کمیسیونهای مجلس سنا ، همچنین موجب شد تا عدم الصاق برچسب مخصوص پرداخت مالیات به شیشه اتومبیل از یکهزار ریال به ۵۰۰ ریال کاهش یابد .

کاهش جریمه

طبق مقررات جدید اخذ مالیات سالانه از اتومبیلهای پلاك تهران که به تصویب کمیسیونهای مجلس شورایملی نیز رسیده بود جریمه دیرکرد پرداخت این مالیات ۲ هزار ریال و نچسبانیدن برچسب مخصوص آن به شیشه اتومبیل یکهزار ریال در نظر گرفته شد که دیروز در مجلس سنا جریمه هردو مورد به نصف کاهش یافت.

پس ازاین اصلاحات آئین نامه مزبور مجددا برای استحضار مقامات مسئول مجلس شورایملی به این مجلس باز گردانده میشود که پس از تائید در این مجلس به دولت ابلاغ و به مرحله اجرا درخواهد آمد.

مالیات اتومبیلها

طبق قانون جدید هر ساله دارندگان اتومبیلهای پلاك شخصی پایتخت موظفند ، برای اتومبیل های تا ٤ سیلندر ٥ هزار ریال، برای اتومبیلهای ٦ سیلندر ده هزار ریال و برای اتومبیلهای ٨ سیلندر ٣٠ هزار ریال مالیات بپردازند طبق همین مقررات قبل از پایان شش ماهه اول هر سال شهرداری پایتخت آگهی مربوط به تاریخ و نحوه دریافت مالیات سالانه اتومبیلهای پلاك شخصی تهران را از طریق وسائل ارتباط جمعی اعلام می دارد و دارندگان این نوع وسائط نقلیه موظف خواهند بود به ترتیبی که شهرداری مقرر میدارد به شعب بانکملی مراجعه کرده و بپرداخت مالیات مصوبه، برچسب مخصوص را از بانک دریافت کرده و به شیشه جلوی اتومبیل خود الصاق نمایند. این اقدام شهرداری باعث خواهدشد که هریک ازرانندگان همه ساله برگ مفاصا حساب را از اجرائیات واخذ جرائم رانندگی دریافت کرده و به این ترتیب دیرکرد پرداخت جرائم رانندگی ازاین پس شامل مرور زمان نخواهد شد زیرا جرائمی شامل مرور زمان می‌شود که تا ۲ سال پرداخت نشود.

اولین گروه

امسال اولین گروه از رانندگان پلاك شخصی تهران که مالیات می پردازند دارندگان ـ اتومبیل های پلاك تهران ـ الف ـ هستند و پس‌ازانها دارندگان اتومبیلهای پلاك تهران ـ ب، تهران ج وبه ترتیب سری‌های بعدی خواهند بود.

اکنون متجاوز از ۸۰۰ هزار وسیله نقلیه در تهران شمارمشده است که حدود نیم میلیون دستگاه دارای پلاك شخصی و بقیه اتومبیلهای غیر شخصی می باشد که دارای پلاك نارنجی رنگ است.

مجله دنیای ورزشی
روزهای شنبه
منتشر میشود

انجمن ادبی سخن‌سنج فردوسی هرهفته روزهای دوشنبه از ساعت ۷ الی ۹ بعدازظهر دائر است
حاج اسدالله طوفانیان

باصدور قطعنامه‌های سمینارهای بررسی مسائل آموزشی

انتقادات و پیشنهادات مردم در حزب مطرح میشود

امروز نتایج سمینار های بررسی مسائل آموزشی که بصورت قطعنامه‌های جداگانه در مجمع عمومی هر یک از سمینار ها به تصویب رسیده بودبه حزب رستاخیز ملت ایران برگزارکننده این سمینار ها ارائه شد نتایج این سمینار هابامداد فردا در یک کمیته بزرگ متشکل از نمایندگان استانها مورد بررسی قرار میگیرد

حاصل کار این کمیته که بررسی انتقادات طرح شده در سمینار ها و کشف راه حلهای منطقی ارائه شده برای رفع تنگناها و نارسائیهای آموزشی خواهد بود به هیئت اجرائی حزب ارائه خواهد شد ونتیجه کلی بررسیهای هیئت اجرائی حزب بصورت گزارش ویژه‌ای برای طرح در نهمین کنفرانس ارزشیابی که در پیشگاه اعلیحضرتین برگزار میشود آماده خواهد شد .

خبرنگار ما گزارش داد : مشکلات و مسائل مطرح شده در این سمینار ها از چهار ـ چوب و محدوده معینی تجاوز نمیکند همچنانکه مشکلات و مسائل مطرح شده در سمینار های دوازده‌گانه پایتخت در بسیاری موارد بی‌شباهت بهم نبودند و راه حلهای ارائه شده نیز ازاین تشابه برخوردار بودند .

انتقادات مردم

درنشستهای سمینار های دوازده‌گانه تهران مسائل زیر ضمن بررسی دقیق وارائه مدارک و دلائلی مستند بشدت مورد انتقاد قرارگرفت: اجرای بیمه درمانی ـ عدم حمایت از کودکان و دانش آموزان بی‌بضاعت با استعداد ـ عدم روابط منطقی بین شاگرد و معلم ـ فروانی تعداد دانش آموزان در کلاسهای درس ـ کثرت دفعات امتحان در دوره راهنمائی دور نگاهداشتن نوجوانان از آگاهی مسائل ضروری ـ بی‌توجهی به درس انشاء ـ کمبود آزمایشگاه ، کتابخانه ، کارگاهها ـ کمبود نیروی انسانی آموزشی ـ کمبود امکانات تحصیلی برای روستازادگان ـ عدم رفاه کافی برای معلم بویژه مسکن ـ عدم توسعه و گسترش مدارس ـ عدم توجه به مسائل ملی ، دینی ، سنتی بشکل بنیادی در کتب درسی و مدارس ـ عدم توجه به امر ورزش ـ عدم تطبیق محتوای کتب درسی با احتیاجات علمی ، فنی و اجتماعی در عصر رستاخیز مسئله تغذیه رایگان ـ انتشار فیلمهای بدآموز ـ عدم تعادل در برنامه های آموزشی در جنوب و شمال شهر ـ عدم توجه به محیط زیست و بهداشت دانش آموزان ـ عدم آشنائی والدین اطفال به نظام جدید آموزش ـ عدم توجه در بعضی موارد ـ عدم آشنائی معلمین به چگونگی اجرای نظام جدید آموزشی ـ اشتباهات کتب درسی موجود ـ عدم تشویق دانش آموزان بمطالعه بیشتر از سوی مسئولان آموزشی و والدین آنها نقائص سیستم نمره بندی و تقسیم واحد در دانشگاه ها ـ عدم وجود استاد راهنما باندازه کافی ـ عدم استفاده از وسائل سمعی و بصری باندازه کافی

پیشنهادات

سمینار ها همچنین راه‌حلها و پیشنهاداتی برای راهگشائی تنگنا های موجود آموزش‌نیز پیشنهاد نموده‌اند که در میان آنها پیشنهاد های زیر را می‌بینیم :

استفاده از افرادی بصیر و آگاه و قابل‌اعتماد و متخصص در کلاسهای توجیهی مسائل و مشکلات اخلاقی روحی و جنسی نوجوانان و جوانان رسیدگی بتخلفات ، تشکیل نظام ویژه‌رسیدگی ـ ۲۵ سال سابقه خدمت برای معلمین حد نصاب بازنشستگی باشد

ـ اعزام معلمین بصورت معلم مامور تحصیل در شهر های دانشگاهی .

ـ درهر بخش شهر ، شهرستان ، استان شوراهای ویژه آموزش تشکیل گردد . ایجاد مجتمعهای آموزشی با سرویس در نقاط مختلف.

ـ کلاسهائی دائر شود که فارغ التحصیلان کلاسهای مبارزه با بیسوادی بتوانند به تحصیل خود ادامه دهند .

ـ کتاب روش تدریس یا کتاب معلم تهیه شود .

ـ برای معلمان کشور تشکیلات نظام صنفی تدارک شود .

ـ صنعتی بعنوان صنعت تغذیه دانش آموزان بوجود اید

و پیشنهاد های دیگری که بشکل مجموعه‌ای در کمیته ویژه حزب مورد بررسی قرار خواهد گرفت .

اطلاعات و نیازمندیهای فوری شما

نرخ ارز

نرخ فروش امروز ارزها در بانکها

یک دلار امریکا ۷۰٫۷۵ ریال، یک لیره انگلیس ۱۲۷ ریال، یک مارک آلمان غربی ۲۷٫۶۵ ریال، یک فرانک سوئیس ۲۸٫۴۵ ریال . یک فرانک فرانسه ۱۴٫۵۵ ریال. یکصد فرانک بلژیک ۱۷۸٫۹۰ ریال. یکصد لیر ایتالیا ۸٫۵۵ ریال. یکصد ین ژاپن ۲۴٫۲۰ ریال.

مسکوکات

ربع پهلوی ۷۰۰ ریال نیم پهلوی ۱۳۵۰ ریال. یک پهلوی ۲۶۰۰ ریال دو و نیم پهلوی ۶۵۰۰ ریال پنج پهلوی ۱۳۰۰۰ ریال.

تلفنهای ضروری

تصادفات راهنمائی و رانندگی ۳۳۳۳۳۳ ـ ۳۴۳۴۳۴ ـ ستاد مبارزه با گرانفروشی ۴۷ تا ۸۹۲۱۴۰ بیمه ایران (۲۴ ساعته) ۳۰۴۰۲۶ ـ ۶۴۳۰۱۴

کمیته ملی حمایت از مصرف کننده ـ ۸۵۴۷۴۷ ـ ۸۵۴۸۴۸ ـ ۹۵۶۷۶۷

اطلاعات فرودگاه ۶۴۳۰۱۴ ـ هواپیمائی ملی ۹۱۱۳۱۵ ـ ۹۱۱۳۱۴ ـ ۹۱۱۳۱۳

هواپیمائی ملی پرواز های خروجی ۶۴۳۰۱۳ ـ ۶۴۳۰۱۴ ـ آتش نشانی تهران ۶۴۴۴۴۴ ـ آتش‌نشانی شمیران ۲۷۷۷۷۰ و ۲۷۷۷۷۱

مرکز اورژانس : ۶۶۹۹۹۱ و ۶۶۹۹۲۱

مرکز اطلاعات مسمومیت های آسیب دیدگان حوادث ۶۶۹۹۲۱

مرکز مبارزه باخودکشی ـ ۹۲۶۶۰۰ ـ ۹۲۷۷۰۰

مرکز اطلاعات و درمانگاه ۶۶۰۵۵۱

صاحبان صنایع وبازرگانان کشور

الاخاء

تنها مجله عربی زبان ایران از گروه نشریات موسسه اطلاعات با داشتن نمایندگی در ۱۲ کشور عربی، روزهای شنبه منتشر میشود

آگهی استخدام

دانشگاه ملی ایران به عده‌ای از افراد زیر جهت خدمت در واحد های تابع دانشگاه باداشتن شرائط عمومی استخدام وحداکثر ۳۵ سال سن نیاز دارد

ردیف عنوان شغل	حداقل شرایط احراز	روز مصاحبه	محل مصاحبه
۱ـ مدیر بیمارستان	لیسانس در رشته اداره امور بیمارستانها یا مدیریت ، با تجربه قابل قبول	۱۶ر۵ر۳۵	دانشکده پزشکی
۲ـ کتابدار	فوق لیسانس در رشته کتابداری بشرط موفقیت در امتحان کتبی و مصاحبه نهائی	۱۶ر۵ر۳۵ ساعت ۹ صبح	سازمان کتابخانه ها و مرکز اسناد
۳ـ متخصص تغذیه	لیسانس در یکی از رشته های علوم تغذیه و خدمات غذائی	۱۷ر۵ر۳۵	دانشکده پزشکی
٤ـ متصدی امور دفتری	دیپلم کامل متوسطه با تجربه قابل قبول	۱۸ر۵ر۳۵	امور کارگزینی
٥ـ حسابدار	لیسانس حسابداری یا اقتصاد با حداقل ٥ سال تجربه	۱۹ر۵ر۳۵	امور مالی
٦ـ مددکار اجتماعی	لیسانس در رشته مددکاری اجتماعی	۲۰ر۵ر۳۵	امور کارگزینی
۷ـ تلفنچی	مدرک تحصیلی پایان دوره ابتدائی و گذراندن دوره آموزشی یا آشنائی لازم در رشته مربوط	۲۳ر۵ر۳۵	امور کارگزینی
۸ـ نگهبان	مدرک تحصیلی پایان دوره ابتدائی و داشتن برگ انجام خدمت وظیفه عمومی (کسانی که خدمت سربازی را در گارد شاهنشاهی انجام داده‌اند حق تقدم دارند)	۲۴ر۵ر۳۵	امور عمومی و دبیرخانه
۹ـ خدمتگزار	مدرک تحصیلی پایان دوره ابتدائی	۲۵ر۵ر۳۵	امور عمومی و دبیرخانه
۱۰ـ راننده	مدرک تحصیلی پایان دوره ابتدائی و گواهینامه پایه دو همگانی یا ۲ شخصی با تجربه قابل قبول	۲۶ر۵ر۳۵	امور عمومی و دبیرخانه
۱۱ـ آشپز	حداقل مدرک تحصیلی پایان دوره ابتدائی وآشنائی لازم در رشته مربوط با تجربه قابل قبول .	۲۷ر۵ر۳۵	امور عمومی و دبیرخانه

از داوطلبان خواهشمند است از ساعت ۸ تا ۱۲ صبح درروز های تعیین شده باهمراه داشتن مدارک زیر

۱ـ فتوکپی واصل شناسنامه
۲ـ فتوکپی مدرک تحصیلی
۳ـ فتوکپی برگ انجام خدمت وظیفه عمومی یا معافیت از آن *
٤ـ عکس ٤×٦ (سه قطعه)
٥ـ سوابق تجربی
٦ـ فتوکپی گواهینامه رانندگی ازداوطلبان ردیف ۱۰

جهت انجام مصاحبه و مسابقه استخدامی به واحدهای تعیین شده دانشگاه ملی ایران واقع در اوین مراجعه نمایند.
از داوطلبان ردیف ۲ خواهشمند است در ساعت ۹ بامدادروز تعیین شده جهت انجام آزمایش کتبی در سازمان کتابخانه ها و مرکز اسناد دانشگاه ملی ایران حاضر باشند .

دانشگاه ملی ایران

لحظه به لحظه: پیکار بی امان با توفان و کوسه و....

۷ ملوان شجاع، ۳۶ ساعت در توفان با کوسه‌ها جدال داشتند

۲ ملوان قربانی حمله کوسه‌ها شدند

در پیکار با مرگ پیروز شدند:

حسین موسوی: قربانی حمله کوسه‌ها

ناخدا محمد یرادپور، علی خسروی، حاج احمد خسروی، سیاوش طلیا، یداله ولی‌کشیگانی

دو ساعت از آغاز حرکت موتور لنج‌شماره ۲۸ بسوی آبادان می‌گذشت که ناگهان نسیم ملایم صبحگاهی به توفانی سهمگین بدل شد، امواج خروشان با چنان شدتی به بدنه موتور لنج می کوفت که ناخداوحشت زده دستور داد از سرعت‌آن کاسته شود ولی فایده‌ای نداشت و درمیان آب های خلیج فارس هم لنگر کشیدن مقدور نبود. در یکی از یورش های امواج، ناگهان موتور لنج درهم شکست و هفت سرنشین آن در آب افتادند.

ملوانان شجاع ایرانی که با تمام تجربه و تبحرشان چنین توفانی را بیاد نداشتند، سعی کردند همگی خودرا بیک‌تخته بگیرند. ۵نفر از ملوانان خود را به یک تخته پاره رساندند ولی ناخدا و یکی دیگر از سرنشینان از بقیه دورافتادند. آنها سرانجام بعد از ۳۶ ساعت جدال شجاعانه با کوسه‌ها و امواج خودرا نجات دادند.

توفان شروع شد

یدالله ولی کشیگانی‌یکی از ملوانان نجات‌یافته به حسن علی نوری خبرنگار اطلاعات در اروندکنار گفت: ساعت نزدیک ۵ صبح بود که کار بارگیری موتور لنج تمام شد و بسوی آبادان حرکت کردیم. محمد یرادپور ناخدای موتور لنج را به‌عهده داشت وسیاوش طلیا، حاجی محمد، سیدحسین موسوی، و علی خسروی معروف به مختار و حسون رشیدی دیگر سرنشینان موتور لنج بودند. بعد از دو ساعت راه‌پیمایی ناگهان موتور لنج در میان توفانی از امواج‌سهمگین که‌تابحال نظیرش را ندیده‌بودیم گرفتار شد. چاره‌ای نداشتیم جز اینکه موتور لنج راسبک کنیم. ابتدا ۸دستگاه کولرگازی و بعد دودستگاه یخچال‌را به آب انداختیم ولی این کار فایده‌ای نکرد و هنوز ۴۸۲ کارتن‌چینی‌نسوز، دودستگاه اتومبیل بدام. و و مزدا و دو تخته قالی گرانقیمت در موتور لنج بود که مقدور نبود آنها را به دریا بریزیم درهمین‌موقع ناگهان موجی سنگین موتور لنج را در هم کوفت، خوشبختانه چون همگی در یک محل بودیم موفق شدیم یک تخته راکه از موتور لنج باقی مانده‌بود بگیریم ولی ناخدا و حاجی محمد را در همان آغاز گم کردیم.

تخته‌پاره پرارزش‌تر از هرچیز

سیاوش طلیا مرتب فریاد میزد که‌از هم جدا نشوید و تخته را رها نسازید. آنچنان تخته را درآغوش گرفته‌بودیم که گویی عزیزترین کسان را بغل کرده‌ایم. رها ساختن تخته برابر بود با مرگ...

دریا تا ساعت ۴ همچنان توفانی بود واز آن به بعد رفته، رفته آرام گرفت‌و آفتابی سوزان جانشین آن شد. گرما، گرسنگی، تشنگی و از همه بدتر تعقیب کوسه‌ها بود. رشیدی همه را متوجه کرد که یک کوسه به نزدیکی ما رسیده با پا برآب کوبیدیم و با سرو صدا و فریاد که‌سه هارادورکردیم ولی‌وجه دکه‌سه ها را در اطراف خوداحساس مرکدیم و همچنان، باناامیدی اختیار خود را به تخته پاره سپرده بودیم. آفتاب می رفت غروب کند که ناگهان فریاد وحشتناک سید حسین موسوی را شنیدیم‌و به‌دنبال آن دست های سید از تخته جدا شد. با دیدن خون در اطراف‌خود موسوی که یک پایش را از دست داده بود ما را سخت غمگین و ناامید کرده بود نزدیکی های ساعت پنج یا۶بعد از ظهر روز بعد در حالیکه امید خود را به کلی از دست داده بودیم خشکی از دور نمایان گردید و امیددر دل‌مازنده شد. باوجود ناتوانی باشنا بعداز ساعتی خود را به‌خشکی رساندیم.

ماموران کویتی ما را به بیمارستان منتقل‌کردند وبعد از یکروز استراحت به ایران مراجعتمان دادند.

از زبان ناخدا

محمد یرادپور ناخدای موتور لنج که به طور معجزه آسا و شجاعانه‌ای از مرگ نجات یافت و ماجرای خوددراچنین بازگو کرد: وقتی موتور لنج درهم کوبیده شد، من وحاجی محمد تخته پاره‌ای را گرفتیم‌تا همچنان بروحشت و ترس ما می‌افزود. صبح فرا رسید و هنوز خشکی دیدنمی‌شد رمقی در تن نداشتیم و قطع‌امید کرده بودیم. فقط هنگامی بخود می آمدیم که متوجه میشدیم‌کوسه‌ای در تعقیب ما است و ناگزیر از وحشت وترس سرو صدا راه می‌انداختیم و کوسه را فراری میدادیم. مرگ سیدحسین

● **ملوان یدالله: آن تخته پاره ازهر چیز دیگر دردنیابرای‌ماپرارزش‌تر بود**

به۵ نفر دیگر ملحق شویم اما موفق نشدیم و هر لحظه فاصله ما از آنها بیشتر شد بطوریکه دیگر آنها را ندیدیم. ساعت ها با امواج خروشان دست و پنجه نرم کردیم تا اینکه خشم دریا فروکش کرد به حاجی محمد دلداری دادم که بالاخره نجات پیدا میکنیم، فقط باید سعی کند که تخته را رها نسازد، ولی حمله‌کوسه ها مارا وحشت‌زده ساخت و بالاخره هم دو کوسه آنچنان صدمه‌ای به حاجی محمد وارد کردند که فرصت نیافت فریادی از گلو خارج سازد. این حادثه آنچنان مرا منقلب کرد که حال خود را نمی فهمیدیم. ساعت‌ها گذشت و همچنان در دریا سرگردان بودیم تا اینکه یک موتور لنج‌که از آن‌حدود عبورمیکرد‌مرانجات‌داد وباخود به ساحل برد. بعد از یکروز استراحت به آبادان مراجعت کردم.

خبرنگار ما در گزارش‌خود اضافه کرده است: با وجودی که دو نفر از این ملوانان‌دلیر طعمه کوسه‌ها شدند معهذا بی باکی آنان زبانزد مردم شده و صاحب موتور لنج شکرگزار است که اگر موتور لنج او از بین رفته لااقل ۵ نفر از بهترین دوستانش این چنین معجزه‌آسا از مرگ نجات یافته‌اند.

بساط تریاک کشی در خانه خیابان کاخ

تورج‌راغب ـ ربابه زره‌پرور ـ فواد کاشانی منصور

۲۶ ساله کارمند سازمان برنامه فواد کاشانی منصور «۳۱ساله» نوار فروش ـ بانو ربابه زره‌پرور ۳۰ساله رابا مقداری موخته و تریاک دولتی‌وسایر وسایل‌استعمال تریاک دستگیر کردند.

وسایل تریاک کشی و یک قبضه کارد ویک قبضه اسلحه شکاری که‌در خانه‌بود ضبط شد ودستگیر شدگان همراه پرونده به مقامات قانونی تحویل شدند.

بموازات این برنامه شخص دیگری بنام محمد فرهمند متین که‌در میدان کمرک چهار راه مختاری در زمینه خرید و فروش هروئین دست داشت موقعی که قصد داشت فرارکند بدام‌ماموران افتاد و از جیب او مقدار ده‌گرم هروئین بدست آمد.

ماموران اداره مبارزه با مواد مخدر همچنین در خیابان راه‌پیما راننده‌ای بنام محمد گرانبار و شخصی بنام الماس خانی را با مقداری هروئین دستگیر کردند. چهار نفر باسامی اکبرصالح‌پور، ایوب جدیری وغلامحسین‌عنایتی وحسین غفاری نیز هریك با مقداری هروئین دستگیر شدند.

بماموران اداره مبارزه بامواد مخدر شهربانی اطلاع رسید در یکی از خانه های خیابان کاخ واقع در کوچه شمشاد شیبها بساط تریاک کشی برپااست. ماموران مذکور با این اطلاع، ضمن اقدامات لازم و تاییدصحت اطلاع، شبانه این‌خانه را مورد بازرسی قرار دادندو تورج‌راغب

قرار بازداشت متهم به‌قتل «آهنگر» تایید شد

دادگاه ۳۰جنحه ردو قرارباز پرس تائیدشد.

برای محمد طاهری ـ جوانی که در نزاع جاده امامزاده داود. آهنگر ۱۹ ساله‌را باچوب کشت ـ قرار بازداشت موقت صادر شد.

چند روز پیش دو جوان بنام های علی باقری ۱۹ ساله و محمد طاهری ۲۰ ساله هنگامی که بری‌ا زیارت به «امامزاده داودمی رفتند در محل «یونجه‌زار» پس از خوردن بلال بعنوان شوخی‌چوب بلال‌ها رابطرف هم پرتاب کردند. کاراین شوخی به نزاع کشید و محمد طاهری باضربه چوب‌دستی، علی باقری رابقتل رساند.

پرونده این قتل که غیر عمد تشخیص‌داده شد از ژاندارمری اوین به دادسرا ارجاع شدو در شعبه ۱۹بازپرسی تحت رسیدگی قرار گرفت.

«محمد طاهری» که بقرارا عتراض داشت در دادگاه ۳۰ جنحه اظهار داشت: وقتی «علی باقری» کردن مراگرفت‌و فشار داد من ناچاراز خودم دفاع کردم. اوزوارامامزاده داود بودو بمن‌بخاطر پرتاب یك چوب‌بلال فحش ناموس‌داد!

اعتراض «علی باقری» در

به جرم شکستن لامپ چراغانی
خانواده عروس و داماد گوش راننده را کندند!

خانواده عروس‌وداماد درنزاعی که‌بخاطر شکستن یك «لامپ» برپا شده‌با دندان گوش راننده راکندند!

این حادثه در چهارراه عباسی اتفاق افتاد: جمعه شب گذشته بستگان عروس‌وداماد بخاطر جشن عروسی کوچه‌را چراغان کرده بودندکه اتومبیلی هنگام عبور از کوچه بایکی ازلامپ‌ها برخوردکرد. باشکسته شدن یکی ازلامپ‌هاچندتن از اقوام عروس‌وداماد به محرم اعتراض کردند وکاربه زدوخورد کشید.

هنگا مدعوا، پدر عروس که‌هاشم نام‌دارد دستهای راننده را نگاهداشت و پدر وپدربزرك داماد باوحمله کردندو لاله‌گوش محرم رابا دندان کندند. محرم درحالیکه لاله‌گوش خودرا دردست داشت‌و خون زیادی از محل جراحت جاری بود به‌کلانتری ۱۵ تهران رفت‌و شکایتی تسلیم ماموران کلانتری کرد.

براساس ادعای محرم، «صفرعلی» پدربزرك‌داماد وپدر عروس دستگیر شدند و همراه پرونده تنظیمی جهت‌رسیدگی به دادسرای ناحیه ۳ تهران فرستاده شدند. غلامعلی عابدی دادیار شعبه ۴ مامور رسیدگی به پرونده شدوباتوجه به‌نتیجه پزشکی قانونی و اظهارات شاکی پرونده، پدر عروس وپدر بزرك داماد راباتهام ایراد جرح‌منتهی به نقص عضو باقرار لازم زندانی کرد.

AN AMERICAN COMPANY WITH INT'L. OPERATION REQUIRES THE FOLLOWING SITE INSPECTION PERSONNEL

TITLE	DATE REQUIRES
CIVIL ENGINEERS	1/10/76
MECH. ENGINEERS	1/1/77
TANK INSPECTORS	1/4/77
WELDING INSPECTOR	1/6/77
ELECTRICAL ENGINEERS	1/9/77

EXPERIENCE IN OIL REFINERY/PUMPING STATION IS A MUST
SALARY & FRINGE BENEFITS PAID FOR THE ABOVE POSITIONS ARE THE HIGHEST IN THIS PROFESSION.
PLS. SEND YOUR RESUME TO PERSONNEL DEPT.
NO. 248 SORAYA AVE. 3RD FLOOR

وسوسه‌انگیز
جسور ـ بی‌پروا ـ مونیکائی
که همه را دیوانه میکند

برنامه آینده
فقط سینما

آتلانتیک

گلوریا گیدا
گلولت ژکوب
یا نولوکارلینی
در فیلم زنگی

مونیکای
عشوه‌گر

برنامه آینده
فقط سینما

امپایر

فیلمی از عشق و جوانی با
شرکت محبوبترین جوانان
سینمای ایتالیا

جرج تومالا
ماشا گونتا
در فیلم زنگی

۱۸ سالگان
باید بیاموزند

برای نصب وزیرسازی وتهیه
هرمقدار ورق فایبرگلاس ـ پلی‌استر ـ
کرکره ـ ایرانیت
کافیست با تلفن ۳۰۳۱۳۲ تماس بگیرید

از زمان «برادران ترنیتی» تاحالا هیچ‌زوجی به این خوشمزگی و بزن‌بهادری روی پرده سینما دیده‌نشده‌است

سینما پارامونت

ازفردا صبح فقط در

کارلو پونتی تقدیم میکند
جوماراگارت
زنگی. باشرکت
دو ولگرد بزن بهادر
کیت کارادین
تام اسکریت

آنقدر قوی بود، آنقدر مشتانش سنگین و کشنده‌بودکه نامش را قاتل‌گذاشته بودند چون‌هیچکس از زیر ضربات مشتهای خردکننده او زنده برنمیخاست.

ازفردا صبح فقط در
سینمامتروپل

ریچارد جیکل در فیلم
قاتل
زنگی

چه زندگی پرابهامی، پردرد وپررازی خواهیدداشت‌اگر یکباردیگر بدنیا بیائید!
چه برسر شما خواهد گذشت اگر بفهمیدزندگی امروزتان یکعمر دوباره‌است؟!
به‌بینید بر «پیترپراد» چه‌می‌گذرد در فیلم مردیکه دوبار زندگی کرد

ازصبح سه‌شنبه فقط در
شهر فرنگ
اولین سینمای ممتاز و ۴ ستاره ایران
....

پ.ی رزرو بلیط میتوانید همه‌روزه به گیشه سینما مراجعه فرمائید

مجالس ترحیم

باکمال تاسف درگذشت مرحوم مغفور آقای حاج اسماعیل برنجی بازرگان محترم اردبیل فرزند مرحوم حاج علیقلی برنجی بزرگ خاندان و والد ماجده آقایان حیدر - سرهنگ هادی- بهمن - سیروس- داود- حسین برنجی را باطلاع عموم میرساند مجلس ترحیم مردانه وزنانه فقید سعید ازساعت ۵ الی۷ بعداز ظهر روز دوشنبه ۱۱ره‌ر۳۵ در مسجد چاله حصار اردبیلیها واقع در چهارراه گلوبندک منعقد است.

الاحقر- حاج سید عبدالکریم انوری مجتهدی - حاج میرزا علی رجائی.

خانواده‌های مجتهدزاده. جهانبانی. امینی. محمدی. اسدی. فتوره‌چی. غیبی‌بخش. ارمکان وکیلی. مهندس‌بخشوده. دلفی. ارتغائی. دکتر محدث وخشوری. صالحی. قائمی. شادپور. علیزاده. آقازاده. حریری. صادقی. امیر فتحی. طاهری. هدایتی. اسلامی. صدرزاده. رنجبر. لقائی‌زاده. ورشوچی اعلمی. وهاب‌زاده. برنجی.

آ-۱۵۷۸۷

اطلاعات- مصیبت وارده را بخانواده‌های عزادار تسلیت می‌دهد.

باکمال تاسف‌وتاثر فوت مرحوم مشهدی علی اعظم عقبائی طالقانی راباطلاع دوستان‌و آشنایان میرساند. مجلس ختم مردانه وزنانه روز سه‌شنبه ۱۲ره‌ر۲۵۳۵ از ساعت ٤ تا٦ بعد از ظهر درمسجد محمد مصطفی واقع در خیابان حسام‌السلطنه سلطانی مقابل کلانتری ۱۱ برقرار است.

برادران عقبائی. عظیمی. اسحقی

آ-۸۳۰۳

اطلاعات - بعموم بازماندگان آنمرحوم تسلیت میدهد.

از شهری

باکمال تاسف درگذشت شادروان بانو عالیه تولیتی متعلقه حاج سید ابو القاسم تولیتی راباطلاع بستگان و آشنایان میرساند.مجلس ترحیم مردانه روز سه‌شنبه ۱۲ره‌ر۳۵ ازساعت ۵الی ۷ بعد ازظهر در مسجد جامع صحن مطهر حضرت عبدالعظیم (ع) ومجلس ختم زنانه درهمانروز وساعت درمنزل انمرحومه واقع در شهری کوچه باغ سراج‌الملک پلاک ٦٢ منعقد است.

خانواده های: تولیتی. هدایتی. کنی. محمودی. حاج محمد دهقان نژاد.

۱-۲ آ-۸۳۰۱

اطلاعات - بخانواده های عزادار بویژه بازماندگان آنمرحومه مصیبت وارده را تسلیت میدهد.

باندوه فراوان درگذشت مادر عزیزمان مرحومه فرخنده صولتی را باطلاع فامیل ودوستان میرسانیم.

مجلس ترحیم زنانه ومردانه روز دوشنبه ۱۱ره‌ر۲۵۳۵ ازساعت ۱٦ تا ۱۸ در مسجد فخرالدوله واقع در دروازه شمیران منعقد خواهد بود.

آفاق و پرویز صولتی و خانواده‌های صولتی. جلیلی. آجودانی. جواهری. باوفا. هندی. نوربخش. تهرانچی. رکنی. معیری. میری. هنرمند. جواهریان. زندگانی. ناگهی. رحمانی.

آ-۸۲٦۷

اطلاعات- به خانواده‌های عزادار مصیبت وارده را تسلیت میدهد.

با نهایت تاسف وتاثر فوت بانوی پرهیزکار مرحومه مغفوره حورا محسنیان خواهر گرامی آقای حاج ابوالفضل حاذقی ومادر گرامی آقای دکتر علیرضا محسنیان جهرمی را به اطلاع بستگان و آشنایان میرساند. مجلس ترحیم زنانه ومردانه از ساعت ۵تا۷ بعدازظهر روز دوشنبه ۱۱ره‌ر۳۵در مسجد اباعبدالله‌الحسین واقع در فلکه دوم تهران پارس برگزار می‌گردد.

خانواده‌های: محسنیان جهرمی. حاذقی. فاطمی جهرمی. جباریان. رحمانی. مدبر. شامل.

آ-۸۲۵۱

بانهایت تاثروتالم درگذشت بانو طاهره کازرونی‌زند همسر فقید سعید شادروان دکتر محمد کازرونی زند (دکترحاجی) را باطلاع اخوان گرامی ودوستان محترم میرساند.

مجلس ترحیم مردانه و زنانه آن مرحومه روز دوشنبه یازدهم مرداد ماه ۲۵۳۵ از ساعت ۵تا۷ونیم بعدازظهر در مسجد شیخ واقع درخیابان سیروس ایستگاه‌تکیه کوچه پروفسور شهاب منعقد خواهد بود

محمد اسمعیل ابراهیمی (آقازاده کرمانی) . خانواده های: کازرونی‌زند. رستگار. امیری‌مقدم. عطائی. سیدآراد.. مجیدی. زند. ثابت. جنت‌الماوائی. فرجام‌فر. جمالی. افضلی‌فر وسایر خانواده‌های وابسته.

آ-۸۳۰۹

باکمال تاسف درگذشت حاج سید محمد کازرونیان بزرگ خاندان را باطلاع میرساند مجلس ترحیم مردانه وزنانه در تهران در روز سه‌شنبه ۱۲ امرداد ۲۵۳۵ ساعت ۵تا۷ بعد ازظهر در مسجد الجواد علیه‌السلام ودر شیراز و آبادان‌در روزچهارشنبه ۱۳ امرداد ۲۵۳۵ ساعت ۵تا۷بعدازظهربترتیب در مسجد سپهسالار در مسجد نو ودر سایر شهرستانهاطبق آگهی‌های محلی برگزار میگردد.

خانواده‌های کازرونیان. کازرونی. سلامی. اعتماد. مهرمفخم. عابد. روحین. نبوی. رفیع‌زاده. گلشن. حبیبی وسایر فامیلهای وابسته.

آ-۸۲۷۹

یاهو

در سوگ عزیز از دست رفته و سرور خوب و پدر محبوبمان شادروان علی‌اکبر رحیم‌زاده بزرگ خاندان رحیم زاده در روز سه‌شنبه ۱۲ مرداد ماه ازساعت ٤ الی٦ بعداز ظهر در خانقاه صفی علیشاه به‌عزا نشسته‌ایم ومجلس تذکر برپا است.

مهندس ناصر رحیم‌زاده - کریم رحیم‌زاده

با نهایت تاسف درگذشت شادروان علی اکبر رحیم‌زاده بزرگ خاندان رحیم‌زاده را باطلاع بستگان ومردانه آن فقید سعید از ساعت٤ الی٦ بعداز ظهر روز سه‌شنبه ۱۲ مرداد ماه درخانقاه صفی علیشاه برگزار خواهد شد.

خانواده‌های: رحیم‌زاده. فروزش‌گهر. گزیده‌پور. شامحمدی. ساسانی. ابری. معتمدزاده. امیر ابراهیمی شیبانی. گیلک. والی. دریانی. بابانیا. ماکوئی. الماسی داعی‌نژاد. اکبریه. صنو. میرفخرائی. اولی‌خان. عبداله‌آل‌طعمه. جواد سروش و فامیلهای وابسته.

انا لله و انا الیه راجعون

با نهایت تاسف و تاثر فوت مرحومه فاطمه (اکرم‌السادات) حیاط‌شاهی خواهر آقای رضا سادات حیاط‌شاهی وکیل پایه یک دادگستری را باطلاع آقایان قضات و وکلاء و دوستان‌وآشنایان آن مرحومه میرساند.

مجلس ترحیم فقیده سعیده از ساعت ۳ تا ۵بعداز ظهر دوشنبه ۱۱ره‌ر۲۵۳۵ در مسجد الجواد واقع در میدان ۲۵ شهریور منعقد است.

رئیس کانون وکلا دادگستری - سید محمدرضا جلالی نائینی

آ-۸۲۷۳

باکمال تاسف درگذشت بانو فاطمه (اکرم‌السادات) حیاط‌شاهی همسر مرحوم حاج‌حسن آگاه تهرانی را به اطلاع میرساند.

مجلس ترحیم زنانه و مردانه آن مرحومه روزدوشنبه ۱۱ مرداد ماه از ساعت ۳تا۵ بعداز ظهر در مسجد الجواد واقع در میدان ۲۵ شهریور برگزار خواهد شد.

خانواده های: آگاه تهرانی، جهانشاهی افشار، حیاط‌شاهی، قزلباش، جوادی، محمود گرجی، اسدالله بختیاری، علی حاج‌عباسقلی، فریبا تاجدار.

آ-۸۲٦۵

اطلاعات - به خانواده‌های عزادار بویژه بازماندگان آن مرحومه مصیبت وارده را تسلیت میدهد

در آگهی ترحیم مرحومه مغفوره بانو ام‌کلثوم عباس زادگان که دیروز چاپ شده نام آقای جواد عباس زادگان یکی از فرزندان آنمرحومه از قلم افتاده که بدینوسیله تصحیح میشود.

آ-۸۲۰۱

بازگشت همه بسوی خداست

بانهایت تاسف وتاثر درگذشت همسر و پدر عزیزمان شادروان عباس عباس کمالی بزرگ خاندان عباس کمالی را باطلاع کلیه بستگان و دوستان و آشنایان میرساند . مجلس ترحیم مردانه وزنانه آن فقید سعید روز دوشنبه فردا از ساعت ۵تا۷ بعدازظهر در مسجد خاتم‌النبیین واقع درشهر ری خیابان حضرتی برگزار میگردد.

کبرا ابراهیم شریف. جواد وقاسم عباس کمالی. ملیحه. پری ومهین عباس کمالی‌وخانواده‌های عباس کمالی. متواضع. شکوهی. محمدباقری. دادور. گوهری. پزشکی. فخارمنش. نفر و سایر خانواده‌های وابسته.

آ-۱۵۷۸۸

اطلاعات- درگذشت مرحوم عباس عباس‌کمالی را که‌از مردان متدین وخیر بودند به خانواده‌های عزادار، بویژه به همکاران محترم آقایان قاسم کمالی‌ورضا متواضع تسلیت گفته وبرای بازماندگان سلامت وبهروزی آرزو دارد.

با نهایت تاثر درگذشت شادروان حاجیه خانم خوش‌منش مادر گرامی خانم میمنت خوش‌منش را باطلاع می رساند. مجلس ترحیم از ساعت ۱۷ تا ۱۹ روز دوشنبه ۱۱ره‌ر۲۵۳۵ در مسجد ولی عصر واقع در خیابان حشمت‌الدوله برگزار خواهد شد.

ملک‌ترکان بازرگانی. مهندس اسمعیل بازرگانی. منوچهر سعید. دکتر جواد بازرگانی. بابک سعید.

بانهایت‌تاثر درگذشت حاجیه خانم خوش‌منش راباطلاع بستگان- دوستان و آشنایان میرساند مجلس ترحیم آن شادروان ازساعت ۱۷ تا۱۹ روز دوشنبه ۱۱ره‌ر۲۵۳۵ در مسجد ولی عصر واقع در حشمت‌الدوله برگزارخواهدشد.

خانواده‌های : خوش‌منش. اتابک. عظیم‌زاده. سعید. طریقیان. دادگر و سایر بستگان.

اطلاعات- بخانواده‌های عزادار بویژه بازماندگان آن مرحومه مصیبت وارده را تسلیت میدهد.

باندوه بسیار فوت نابهنگام و جانگداز جوان ناکام شادروان سروان علی اصغر کمالی‌خامنه را باطلاع فامیل، همشهریان خامنه‌ای ودوستان میرساند مجلس ترحیم زنانه‌و مردانه آن مرحوم روز دوشنبه یازدهم مرداد ماه از ساعت ۲ الی٤بعداز ظهر در خانقاه صفی علیشاه برگزارخواهدشد.

خانواده‌های : پیرنیا. کمالی. ابوالقاسمی . کنعانی . شمسی. عدیلی. حقانی. عهدنو. رضائی . محمودی. نسیمی. نیک‌نیا. سبحانی. اردبیلی. خیری. خوشخبری . امیدی . فاتحی، پارچه فروش. سلطانپور. سپهری. خسروپور بیات. ولی‌زاده. فارسیجانی. قدیمی. فرهمند. نخلبند. مهر. مداحی. نگهبان. اعظمی. فیروزکوهی. غفارزاده. ستاری. گل‌احمدی. پرستەپناه. لاجوردی. رخشانی. حسام‌فر. شکوری. بزچی . صدف‌زاده. رفیع سلطانزاده . قاسمزاده . علوی ابلخچی . حمیدی. بابازاده. خلیلی. معرفت‌زاده. فدائی. سیروس. جام‌جم.

آ-۸۲۹۷

اطلاعات- بخانواده‌های عزادار تسلیت میدهد.

باکمال تاسف وتالم درگذشت سرهنگ سید حسن کاظمی بزرگ خانواده کاظمی را به‌اطلاع دوستان و آشنایان می رساند مجلس ختم زنانه ومردانه آن مرحوم روز دوشنبه ۱۱ره‌ر۳۵ ازساعت ۵ الی۷ بعدازظهر در مسجد مجد منعقد می‌باشد خواهشمند است با تشریف‌فرمائی خود روح آن مرحوم را شاد فرمائید.

معصومه. زهره و مرضیه

و خانواده‌های کاظمی. بایندر. گورنگی. حاج علی‌ضائی. حسنیان. گرجی. نبوی. لسانی. یزدچی. سلامت . آذری . متقی. خواجوی. امامی. میرسپاسی. عمیدی نوری. حسنیان‌فر. فراهانی. محمدتقی. بهتاباں .

آ-۱۵۷۹۲

بانهایت تاثر درگذشت شادروان دکتر رضا باقرزاده را باطلاع کلیه اقوام و آشنایان میرسانیم. مجلس ترحیم آن مرحوم روز دوشنبه ۱۱ره‌ر۳۵ ازساعت ۱۳ تا۱۵ در مسجد الجواد واقع درمیدان ۲۵ شهریور منعقد می‌گردد.

جمیله . نژاد. التای . طاهره باقرزاده . خانواده های: باقرزاده. هوشیارمنش. مدرسی. پورمهدی. امینی. اخوان. یاسری .

آ-۸۳۲۹

اطلاعات - مصیبت و اردره را ببازماندگان تسلیت‌میدهد.

بدینوسیله باطلاع دوستان و آشنایان میرساندکه‌مجلس ختم جوان‌ناکام مرحوم عباس ماستری فراهانی روزدوشنبه ۱۱ره‌ر۳۵ ازساعت ٤تا٦ بعدازظهر در مسجد اعتماد واقع درقلعه هفت چنار اول گلستانی و روز سه‌شنبه ۱۲ره‌ر۳۵ از ساعت ٤تا٦ بعدازظهر در مسجد امام حسن مجتبی واقع درخیابان بریانک برگزار میگردد.

از طرف حاج محمود . حاج عزیزالله . حاج محمد. حاج احمد ماستری فراهانی و خانواده‌های ماستری‌فراهانی و مهندس حسن ستاری وفائی.

آ-۸۳٤۳

باندوه فراوان درگذشت نابهنگام فرزند و برادردلبندمان کامبیز خرسند را باطلاع اقوام و آشنایان می‌رساند. مجلس ترحیم عزیز از دست رفته‌مان از ساعت ۱۸ الی ۲۰ روز سه‌شنبه ۱۲ره‌ر۳۵ در خانقاه صفی علیشاه منعقد میگردد.

عبدالمطلب خرسند. لطیفه کمالی اصل (خرسند) . دکتر ژوبین خرسند. ژیلا خرسند.

آ-۸۳۳۲

درگذشت نابهنگام جوان ناکام کامبیز خرسند را باطلاع بستگان ودوستان میرساند. مجلس ترحیم مردانه وزنانه آن مرحوم ازساعت ٦ الی۸ بعداظهر روز سه‌شنبه ۱۲ره‌ر۳۵ درخانقاه صفی علیشاه منعقد می‌گردد.

خانواده‌های خرسند. کمالی اصل. ابوضیاء . شاطری. اکرمی. موسوی. قربان‌زاده. شریفی نارانی. دباغ . کریمی. پورشیخ . قربانی . ریاضت . دکترزهرائی . غنیمتی. و وابستگان

آ-۸۳۳۲

بانهایت تاثر درگذشت نابهنگام دوست خوبمان کامبیز خرسند را به‌اطلاع می‌رساند. مجلس ترحیم برادر از دست رفته‌مان درخانقاه صفی علیشاه از ساعت ۱۸ الی ۲۰ روز سه‌شنبه ۱۲ره‌ر۳۵ برگزار می‌گردد.

شاهین مشفقی . خشایار لطفعلیان . علیرضا به‌نژاد سرژیک لازار. علیرضا درودیان. شهریار دژگشا. جواد خوشنویس. کامیار غفوری . شاهرخ افشاری ترک . قدرت سمیعی. فتح‌اله زند. فتحعلی زند. ودانشجویان سال پنجم راه و ساختمان دانشکده فنی دانشگاه تهران.

آ-۸۳۳

اطلاعات - مصیبت وارده را بعموم بازماندگان و خانواده های وابسته ودوستان آنمرحوم تسلیت میدهد.

بمناسبت چهلمین روز درگذشت همسر و پدرارجمندمان شادروان سید مفیث کلیددارزاده مجلس یادبودی روز دوشنبه ۱۱ مرداد ماه از ساعت ٦ بعدازظهر در منزل آن مرحوم واقع در شمس‌آباد- خیابان نور برگزار میشود.

خانواده کلیددارزاده

آ-۸۲۳۱

تسلیت

جناب آقای مهندس ناصر رحیم‌زاده

بانهایت تاسف وتاثر درگذشت پدر گرامیتان را تسلیت عرض نموده، سعادت وسلامتی شما وکلیه فامیل محترم را از خداوند متعال خواستارم.

سید رضا میرساجدی

آ-۸۳۲۳

همکار گرامی آقای نصرت‌اله اسدی نیک

مرگ برادر دشوار است خصوصا که برادر از دست رفته‌ات دوست خوب ما بود. درغم جدائی ازبرادرت‌همه ما سوگواریم.

همکارانت

آ-۸۳۳۵

همکار محترم آقای قاسم کمالی

باتاسف واندوه‌عمیق درگذشت‌شادروان عباس‌کمالی پدر ارجمند آن همکار محترم را که از مردان متدین و خیراندیش زمانه بود صمیمانه تسلیت گفته و برای سرکار ودیگر بازماندگان آن مرحوم صبر و شکیبائی همراه با نیک‌بختی وسعادت آرزو دارد.

سازمان شهرستانهای موسسه اطلاعات

آ-۱۵۷۹۰

همکار محترم آقای رضا متواضع

با تاثری بیمانند درگذشت شادروان عباس‌کمالی پدر همسر جنابعالی راکه‌مردی خیراندیش و نیکوکاربودصمیمانه تسلیت گفته و برای سرکاروهمسر ارجمندتان صبروشکیبائی آرزو دارد.

سازمان شهرستانهای موسسه اطلاعات

آ-۱۵۷۸۹

سرکار علیه خانم افسرالملوک نراقی

بانهایت تاسف‌وتاثر درگذشت پدر ارجمند و گرامی‌سرکار را بشما و خانواده محترم تسلیت عرض نموده بقای عمر بازماندگان را از خداوند متعال خواهان است.

محمود میرآئین

آ-۳٦٤۲

دوست و همکار عزیز آقای رضا نشرودی

فوت مادر گرامی رابشما تسلیت میگوئیم.

مینو درویش . واحدی. جلالی. اعتصامی

آ-۳٦٤۵

جناب آقای منوچهر ناهید

باکمال تاسف و تاثر درگذشت والده گرامیتان را صمیمانه تسلیت عرض نموده، سلامت و بقاء عمر آن جناب وبازماندگان محترم را از خداوند متعال مسئلت مینماید.

بندر پهلوی- محمد مشهودی

آ-۳٦٤۳

مقام محترم معاونت وزارت کشاورزی و سرپرست موسسه رازی جناب آقای دکتر محمد حسامی قاجار رئیس هیئت مدیره شرکت تعاونی موسسه رازی

باکمال تاسف مصیبت وارده را بشما وخانواده گرامیتان تسلیت عرض نموده بقای عمر آن خانواده محترم‌را ازخداوند متعال خواستاریم.

جعفر خسروی. سید بخش‌اله میرنکی. اکبرامیرکمالی. سید مهدی میرنکی و دیگر کارکنان شرکت تعاونی موسسه رازی.

آ-۳٦۲۷

جناب آقای دکتر عزیزالله شریف نراقی

مصیبت وارده را تسلیت عرض نموده و خود را در این غم بزرگ شریک میدانیم.

دکتر یزدانی ، دکتر فراز ، دکتر خطیب شهیدی ، دکتر گنجه‌ای ، دکتر فرید آذر ، دکتر بهرامی ، دکتر کبیری ، دکتر محنگ ، دکتر قرمخانی ، دکتر طلائی ،دکتر صرافیزدی ، دکتر خواجه‌نوری ، دکتر رئیس‌پارسی ، باقری ، میرزاآقائی ، یارجی‌آبادی ، صادقی .

آ-۸۳۷۷

همکار ارجمند آقای قدوسی

بانهایت تاسف مصیبت وارده را تسلیت گفته وخودرا درغم شما شریک میدانیم .

فتورچی. فلاح. سیاسی. دانائی. شهریاری. فرزامفر. امجدمنش. خسروانی. اکبری. علیمیرزائی . رئیس‌دانائی . پورهاشم. فرخی‌منش. زارع .

آ-۸۳۱۹

آقای سیروس برنجی

مصیبت وارده را بشما وخانواده تسلیت گفته وبقای عمر شما را ازخداوند متعال خواستاریم .

هاکوپیان و همارد

آ-۱۵۷٦۷

آقای سیروس برنجی

مصیبت وارده را بشما وخانواده تسلیت گفته وبقای عمر شما را ازخداوند متعال خواستاریم .

از طرف کلیه کارمندان شرکت هاماراک

آ-۱۵۷٦٦

جناب آقای محمود واعظ عزیزی

باقلبی مملو از درد واندوه درگذشت جانگداز برادر گرامتان آقای غلامرضا واعظ عزیزی را تسلیت گفته و از خداوند متعال صبروشکیبائی برای شما و خاندان‌محترمتان آرزو می‌کنیم .

ستاره و هبیز شکرائی . فخرایران. الهه و محمدصدیق.

آ-۱۵٦۹۵

جناب آقای ابوالفضل حاذقی و آقای دکتر محسنیان

مصیبت وارده را ازصمیم قلب بشما تسلیت‌عرض‌مینمائیم.

عباس بقادوست . حسن بقادوست. ابراهیم خانجانی .

آ-۸۳۰۷

برادرزاده عزیزم آذرمقدم

بانهایت تاسف درگذشت همسر عزیزت شادروان سرکار سرهنگ غلامرضا امیری را بتو وخانواده محترم امیری تسلیت گفته وازخدای بزرگ برایت صبر وشکیبائی آرزو می‌کنم .

احمد مقدم

آ-۸۲۹۳

سپاسگزاری

از سروران و دوستان و بستگان گرامی که با شرکت در مراسم تشییع و مجلس ختم‌وهفت مرحومه مادرم تفقد و همدردی فرموده‌اند صمیمانه سپاسگزاری میکنم و اگر عرض‌تشکر حضوری میسر نگردیدبه‌بزرگواری خودشان خواهند بخشید سلامت‌و سعادت همگی‌راازدرگاه خداوند متعال خواستارم .

مهین حسابی

آ-۸۲۷۵

از سروران گرامی که در غم از دست دادن همسر و مادر نازنینمان بانو اشرف ناهد با ما همدردی فرموده‌اند سپاسگزاری نموده چنانچه بعلت تالمات روحی نتوانستیم حضورا برای عرض تشکر شرفیاب شویم پوزش میطلبیم.

علی ناهد. فریده سررشته. منیژه بهادری. فریدون‌ناهد. منوچهر ناهد. فتاح ناهد .

آ-۸۳۳۷

یادبود

سالی گذشت زمرگت و چشمان‌مان بدر
افسرده حال و داغدار و پریشانیم ای‌پدر
سالی گذشت و باز نگشتی بخانه‌ات
باور کجا کنیم که پسر نیست سایه‌ات

همسر عزیز - پدر بزرگوار

با رفتن تو شادیمان پایان گرفت و غمی بزرگ و ابدی بر روح و جانمان مستولی است . شخصیت والا و قیافه مهربانت را چگونه از یاد توان برد . تو آزاده‌ای قابل احترام برای همسر و فرزندان و همه دوستان و آشنایانت بودی .

یکسال از درگذشت مرحوم شادروان علیرضا اردلان میگذرد ولی هنوز باور کردنی نیست که‌ازبین ما رفته. بپاس بزرگداشت و صفای بی‌پایان و عشق بی‌زوالش‌بخانواده و انسان ها و از آنجا که موطن‌اش را صمیمانه دوست داشت مراسم سالگرد را در زادگاهش (خرمرود) از ساعت ٤ روز پنجشنبه ۱٤ره‌ر۳۵ برگزار خواهیم کرد .

معصومه ، پری ، مهری ، شمیلا ،جلیل،علی‌اشرف ، مرتضی، فریبرز ، علیمراد اردلان .

اخبار داخلی

۹ نفر کشته، ۱۴ مجروح شدند

اهواز - خبرنگار اطلاعات: در یک حادثه شدید رانندگی که در ۷۰ کیلو متری جاده اهواز - اندیمشک روی داد ۹نفر کشته و ۱٤ نفر مجروح شدند.

حادثه دیشب در برخورد کامیون شماره۱۲٤٤۲برانندگی رضا خرمهنش با مینی بوس شماره ۱۱٤۵۵ برانندگی‌مظفر ضیائی روی داد.

در این حادثه ۵ نفر از سرنشینان مینی‌بوس دردم کشته شدند و ۱٤ نفر دیگر بسختی مجروح‌گردیدندکه‌به بیمارستان جندی شاپور اهواز منتقل شدند. چهار نفر از کشته‌شدگان : قاسم نعیمی ،ابول بابا پیروند، سیف‌اله عبایی حسینی ، گروهبان عبدالنبی سفرزاده بودندو هویت‌پنجمین قربانی هنوز روشن نشده‌است چون هر دو راننده مقصر شناخته شدند،بازپرس‌دادسرای اهواز هر دونفر رابادومیلیون ریال قرار بازداشت کرد.

در جاده های شیراز

شیراز - طی۲ حادثه‌رانندگی درجاده های‌شیراز ومرودشت دو نفر کشته شدند.

اتوبوس ۱۳٤۷ برانندگی حیدر پیروی اردکانی در ۲۱ کیلو متری اردکان با نیسان ٤۹۱۲۳ برانندگی ده بزرگی تصادف کرد در این‌حادثه‌جلال نظری یکی از سرنشینان‌نیسان کشته شد.

در دومین حادثه وانت٦۲۵۹ - شیراز در ۱۲ کیلو متری مرودشت واژگون و راننده‌آن کشته شد.

راننده هندی دو عابر را کشت

اهواز - اتومبیل شماره ۲٦٤٦۱ اهواز برانندگی«جاک دینس گروان» تبعه هندوستان وتکنیسین شرکت‌حفاری،هنگام عبوردرجاده‌اهواز -اندیمشک با عابرمجهول‌الهویه‌ای‌تصادف کرد و اورا کشت.

راننده هندی که قصد فرار از صحنه تصادف را داشت براثر شتاب بارهگذر دیگری‌بنام سلطان مراد حق‌پور برخورد کرد و او را هم کشت.جاک توسط ماموران ژاندارمری دستگیر شد.

شبیه‌ایاز را از بندر لنگه بتهران می‌آورند

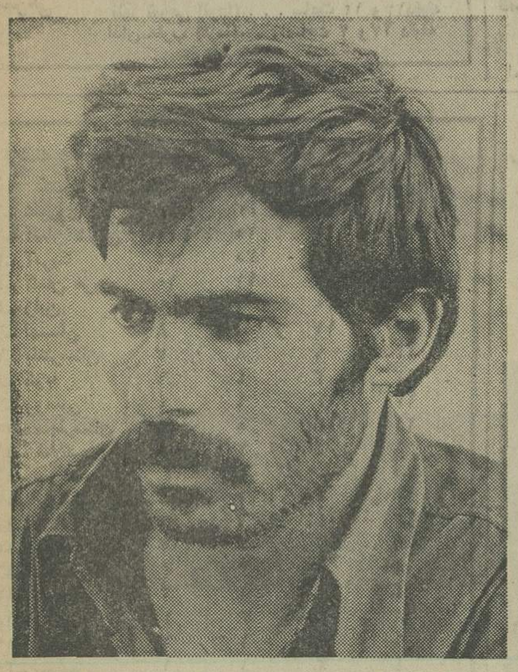

شبیه ایاز که خود را منوچهر مقنیانی معرفی میکند

جوانی که بعلت شباهت فوق‌العاده‌اش با «ایاز» متهم بقتل «مهناز» دختر ۹ ساله کرجی در بندر لنگه دستگیر شده است همراه با دو مامور محافظ از بندر عباس بتهران اعزام شد تا در کرج مورد شناسائی پدرو مادر «مهناز» قرارگیرد.

شبیه ایاز ساعت یک بعداز ظهر تحت‌الحفظ از بندر لنگه وارد بندر عباس شد تابتهران منتقل گردد.

شبیه ایاز خود را منوچهر مقنیانی‌اهل «قهدریجان»،اصفهان معرفی کرد. شبیه ایاز از ٤ روز قبل لب به غذا نزده و بی‌دریی سیگار میکشد.

خبرنگار اطلاعات شماره‌هائی‌از از مجله جوانان را که درآن عکس وگزارش هائی ازجنایت کرج و قتل «مهناز» در آن‌درج شده بود در مقابل شبیه ایاز گشود ولی او از نگاه‌کردن به عکس‌ها خودداری کرد.

هنگام حرکت اتوبوس حامل شبیه ایاز به تهران از او سئوال شد:اگراهل قهدریجان وساکن آنجا هستی افرادی را که متهم به قتل حجت‌اله شمس‌آبادی هستند می‌شناسی؟ او در جواب گفت: اصلا از این موضوع اطلاع ندارم و اسم حجت‌اله شمس‌آبادی هم تابحال بگوشم نخورده‌است.

بستنی فاسد ۳۰۰ نفر مهمانان عروسی را مسموم کرد

اصفهان - خبرنگار اطلاعات : سیصد نفر از مدعوین و میهمانان یک مجلس عروسی در اصفهان با خوردن بستنی فاسد مسموم شدند.

این عده در جشن عروسی مهدی ترکان با دوشیزه زندی که در خیابان مدرس اصفهان برپا بود با خوردن بستنی مغازه «بوستان»دچارمسمومیت شدندوبه‌بیمارستان های‌اصفهان انتقال یافتند.

سید هاشم خلیلی (بستنی - فروش)که‌بستنی‌فاسد دراختیار میهمانان عروسی قرار داده‌بود تحت‌تعقیب قرار گرفت.

نمونه‌ای از بستنی مغازه «بوستان» به اداره نظارت بر مواد غذایی فرستاده شد تا پس از آزمایش علت دقیق مسمومیت روشن شود.

سوء استفاده در اداره عمران ونوسازی اصفهان

اصفهان- خبرنگار اطلاعات: کارمند و مدیر ذیحسابی اداره عمران‌ونوسازی اصفهان براساس شکایت مهندس محمدحسن آریانا پیمانکار دهسرای روستای «یزدآباد» متهم به سوء استفاده شدند.

مهندس آریاناکه‌شکایتی نیز تسلیم بازرسان شاهنشاهی کرده ۳۷ برگ مدرک سوء استفاده راضمیمه‌شکایت خود نموده است.

موضوع شکایت از طریق بازرسان‌شاهنشاهی استانداری و مقامات‌قضائی تحت‌رسیدگی قرار گرفت.

پورنگ ذیحساب وانصاری کارمند ذیحسابی به بازپرسی احضار شده‌اند.

۶ نفر غرق شدند

چالوس - دیروز دونفر دیگر در دریا غرق شدند. حسین ارگندی جوانی که گفته میشود مست به دریا رفته در «عباس‌کلا» ٦ کیلو متری چالوس غرق شد.

دومین قربانی علی کارمی نام داشت و ۲۲ ساله بود. وی در اطراف نوشهر غرق شد.

ناجی ۲ دختر غرق شد

شیراز- جوان ۱۸ساله‌ای بنام سیف‌اله زارع پس از نجات دو دختر بچه ٦ و ۸ ساله باسامی مرجانه و فرزانه از رودخانه «بند» حسن‌آباد از توابع خرامه فارس خود غرق شد.

جسد سیف‌اله ساعتی‌بعد توسط ماموران انتظامی‌از آب خارج گردید.

غرق ۲نفردر زاینده‌رود

اصفهان - دو نفر دیگردر زاینده‌رود غرق شدند و عده کسانی که دراین رودخانه غرق شده‌اند به ٤۰ نفر رسید .یکی ازاین دو علی اصغر ناظم‌زاده نام داشت و ۲۰ ساله بود.

دومین قربانی دختر ۱۷ ساله‌ای بود که جسدش در حوالی «پل کله» ازآب‌گرفته شد.

راننده‌تاکسی، «مادربزرگ» هاراسوار نمیکند!

تبریز - وضع تاکسی - رانی تبریز ، آشفته است و رانندگان تاکسی قصد دارند در یک مسیر ، حداقل ده تومان کاسب شوند. بهمین جهت‌دونفر را سوار نمیکنند و مسافری را که قصدش راه دوری است، سوار نمیکنند.

مطلب بالا را دولت‌آبادی نایب رئیس انجمن شهرتبریز در جلسه دیروز انجمن شهر که با حضور سرهنگ شهبازیان رئیس اداره راهنمائی و رانندگی این شهر اعلام کرد ، از تهران، درخواست تاکسی تلفنی‌شده است که بزودی‌درتبریز بکار خواهد افتاد.

دولت آبادی افزود : رانندگان تاکسی مادر بزرگها و پیرزنانی را که چادر بسر دارند سوار نمیکنند.

در پایان جلسه ، انجمن شهر تبریزباافزایش دویست دستگاه تاکسی در تبریز موافقت کرد و رئیس اداره راهنمائی و رانندگی این شهر اعلام کرد ، از تهران، درخواست تاکسی تلفنی‌شده است که بزودی‌درتبریز بکار خواهد افتاد.

سه حادثه در ۳ شهر

مشهد - مردی‌در خیابان‌خواجه ربیع مشهد پس‌از خفه کردن همسر خود سراورا برید واثاثیه خانه را بسرقت برد. محمدعلی ملازمیان پس‌از کشتن فاطمه کریمی ناپدید شد و هنوز تلاش ماموران برای‌دستگیری اوبه‌جائی نرسیده است.

۳ کارگر زیر آوار

رضائیه - براثر ریزش دیوار بتونی زیر زمین یك ساختمان در دست ساختمان در خیابان دانشکده رضائیه ۳ کارگر به نامهای محمد دادگر (۳۰ ساله) زلفعلی (۲۱ ساله) و حسین(۲۳ ساله) زیرآوار مدفون شدند. ماموربن آتش نشانی وانتظامی رضائیه جسد محمد دادگر راازز یرآوار بیرون آوردند ولی‌هنوز تلاش آنان برای یافتن۲ جسد دیگربجائی نرسیده‌است هنگامی که ماموران در جستجوی جسزه کارگران بودند قسمت دیگر ساختمان فروریخت که‌خوشبختانه به‌کسی صدمه وارد نشد.

٤ چوپان و ۳۰۰ گوسفند را سیل برد

ازنا: براثر جاری شدن‌سیل در ارتفاعات روستای «کمندان» ازنا چهار چوپان کشته شد و ۳۰۰ گوسفند تلف‌گردید.

اجساد قربانیان در شش‌کیلو متری «حکده «کمندان» پیدا شد.

در ۱۰۰ شهر ۱۰۰ واحد درمانی تأسیس میشود

یکصد واحد درمانی و بهداشتی در یکصدشهر درجه دو وسه کشور تاسیس و به‌وزارت‌بهداری وبهزیستی طی سال جاری تحویل داده خواهد شد. هم‌اکنون عملیات خاکشناسی این واحدها آغاز شده و تا دو ماه دیگر عملیات ساختمانی آنها نیز شروع خواهد شد.

سازمان برنامه و بودجه طی چندماه گذشته برای‌ایجاد ٦۰ مرکز درمانی و بهداشتی دیگر نیز تامین اعتبار کرده بود و هم‌اکنون عملیات ساختمانی آنها ادامه دارد. بدین ترتیب کار ایجاد این واحدها که‌همگی دارای‌مراکز اورژانس، معالجه سرپائی و بخش‌های مختلف آزمایشگاه و عکسبرداری باضافه ۱۵ تخت بیمارستانی هستند در سراسر کشور ادامه می‌یابد و تا پایان برنامه پنجم کلیه شهرستانهای کشور دارای مراکز درمانی درجه یک ودو و سه خواهند شد. از سوی دیگر اعلام شد باتوجه به‌اصل عدم تمرکز در پایتخت مقرر شده است احداث بیمارستان های جدید برای‌جایگزین‌شدن بیمارستانهای غیر بهداشتی و نامطلوب کنونی - مشروط براینکه تعدادتخت‌های‌موجود افزایش نیابد - در خارج از محدوده خدمات پنج ساله تهران بلامانع است.

همه‌ی های‌وهوی کشتی، یک مدال نقره بود

اطلاعات ۱۳۰۴

بنیانگذار : عباس مسعودی
صاحب امتیاز و مدیر: فرهاد مسعودی
سردبیر : منصور تاراجی
سال پنجاه و یکم
محل اداره: خیابان خیام. ساختمان اطلاعات.
تهران تلفن : ۳۲۸۱
تلکس : ۲۱۲۳۳۶- تلگرافی: اطلاعات- تهران

تقویم اطلاعات

یکشنبه ـ دهم امرداد ماه ۲۵۳۵
چهارم شعبان ۱۳۹۶ ـ اول اوت ۱۹۷۶

ساعات شرعی

استخراج دکتر ریاضی کرمانی

اذان مغرب . . . . . ساعت ۷ و ۲۸ دقیقه
اذان صبح (فردا) . . . ساعت ۳ و ۲۷ دقیقه
طلوع آفتاب (فردا) . . ساعت ۵ و ۱۰ دقیقه
ظهر شرعی (فردا) . . . ساعت ۱۲ و ۱۲دقیقه
اذان مغرب (فردا) . . . ساعت ۷ و ۲۷ دقیقه

مونترال ـ بیژن رفیعی

کشتی

سرانجام یک ژاپنی معجزه‌گر امید آخرین ما را به «یاس» تبدیل کرد و در حالی که امید داشتیم تنها برجای مانده‌کشتی ایران در جمع بزرگان روی سکوی قهرمانی جلوس کند ، داته ژاپنی مانع از پیشروی بیشتر قهرمان ایرانی شد و با شکست ضربه فنی برزگر ، خود طلای ۷۴ کیلو را بگردن آویخت.

برزگر که برای رسیدن بمدال طلا دو حریف بزرگ از امریکا و ژاپن را در دور نهائی در برابر داشت، ابتدا حریف آمریکائی را دیدار کردو ۸ـ۱۱ براو چیره‌شد . برزگر فرغوش در۶ دقیقه ابتدائی‌بودکه ۱ـ۱۰ پیشی داشت ولی آمریکائی روزگار بدی برای برزگر درسه دقیقه پایان بوجود آورد ولی زمان جبران امتیازات ازدست داده بس اندک بود وسرانجام برزگر با پیروزی ۸ـ۱۱ یکگام دیگر بسوی مدال طلا نزدیک شد.

سوای برزگر ، فره وشی چهارم ، خدر پنجم، و تیم ایران نهم شد

برندگان مدال‌طلا : شوروی ۵ ، ژاپن ۲ ، امریکا ، بلغارستان و کره ۱

برزگر ضربه فنی شد

دیدار حقیقت برای برزگر در دوره هفتم ۷۴ کیلو انجام شد، آنجا که داته از ژاپن درکمین برزگر نشسته بود،ژاپنی‌همانی بود که در مینسک ۲ دقیقه‌و ۴۵ ثانیه در برابر برزگر دوام آورده بود ولی حالا ۱۰ ماه از آن حادثه میگذشت و اوکه برخلاف ما کمتر در سفر های تور مانند شرکت داشت ،قرص و شیراق آمده بود. تا شگفتی های خود را کامل‌کند ،شگفتی هائی که نمودارش در نمرات منفی او خلاصه میشد .

ژاپنی با صفر پوشن منفی به فینال رسیده بود ، یعنی همه حریفان را باضربه فنی‌شکست داده بود.

در مقابل برزگر با ۳ نمره منفی که از پیروزی بر کشتی گیران روس و بلغار وامریکا برایش باقی مانده بود مبارزه با ژاپنی راآغازکرد

امتیاز نخستین را برزگر با زیر یک خم از آن خود ساخت ولی خیلی زود برابری‌حاصل شد، یک خاک دیگر از هردو طرف نتیجه را ۲ـ۲ ساخت‌و سرانجام داته ۴ـ۵ این وقت‌را پیروزمندانه پشت سرگذاشت .

در وقت دوم نیروی ضربتی داته، هر لحظه فزونی می‌یافت و با این سیرصعودی امتیازات بیشتری برای او شکل میگرفت، خاک در پی خاک و پل در پی خاک های دیگر ، نتیجه را به ۶ـ۱۷ رساند و دراین شرائط در حالی که برای برزگر همه چیز تمام شده بود و نفس و توانی برای‌او باقی نمانده بود داته کار را تمام کرد و باسر زیر بغل و اجرای دست در مخالف قهرمان ایرانی را بر سر چنگ گرفت و از آن بالا شانه های او را به تشک رساند.

و این سبب شد که ژاپنی این بار هم بدون امتیاز منفی بکار خود پایان دهد وبراستی باید گفت او ستاره‌تردید ناپذیر المپیک مونترال بود.

۵ طلا برای شوروی

ژاپنی ها علیرغم اینکه بمدال های طلای ۴۸ ـ ۵۷ و ۶۸ کیلو نیز چشم داشتند ، تنها توسط یوچیرو تاکادا در ۵۲ کیلو قهرمانی را بنام خود به ثبت رساندند و رویهم دو طلا بردند.

شوروی این بار هم صیاد بزرگ مدال های طلابود ،که ۵ طلا از آوردگاه کشتی مونترال صید کرد.

در جمع فاتحین روسی مدال طلای المپیک دو تن قهرمانی خود در المپیک‌گذشته راتکرار کردند ،این دو تن تدیاشویلی و یاریگین بودند که اولی‌در راه قهرمانی پترسون قهرمان گذشته المپیک را با برتری فاحشی شکست داد و یاریگین قهرمان امریکائی را قربانی‌کرد و بمنظور خود رسید.

تنهامقام قهرمانی امریکا

امریکا که طوفانی اغاز وپایان داد ، تنها مدال طلایش. را روی سینه جان پترسون دید. مردیکه درمونیخ مدال نقره برده بود ، او بردو قهرمان جهان ناواژیلو از شوروی و زیگر از آلمان غربی با برتری خیره کننده‌ای غلبه کرد ومدال طلا را بحق‌از آن خود ساخت.

شگفتی های کشتی یکی ، دوتانبود ، دیمتریوف روسی که عیسایوف بلغاری را در دورمقابل نهائی شکست داده بود ، در شب پایان در هنگام توزیع مدالها‌اورا بالاتر از خود دید ،زیرا ژاپنی برهم زننده تعادل شد و ضمن اینکه یک پله از سال پیش بالاتر آمد ولی مدال برنز برد.

کرمئی‌ها این بار درخشش‌در خور توجهی داشتند، درپی‌ژاپن نایت قهرمان آسیا که قهرمان آسیا را با برتری فراوان پشت سرگذارد ، کره نیز از قهرمان قاره بزرگ پیشی گرفت . طلای ۶۲ کیلو واقعیت عریان این وزن بود که برسینه کشتی‌گیر کرمئی قرار گرفت . او از همه شایسته ترنمایش داد و همچنانکه درتهران و در هنگام‌بازیهای آسیائی‌زوگ اویدوف مغولی و قهرمان جهان را شکست داده بود ، این بار به تکرار این مهم موفق شد و اویدوف را شکست داد. قهرمان مغولی بادوشکست دوم شد و جن‌دیونس فاتح او سوم شد. از عجایب اینکه فرموشی با اینکه بردیویس امریکائی پیروز شد ولی زیر دست او در رده چهارم‌قرار گرفت .

۵۷ کیلو

دیتر بروخرت که در نهایت خوش اقبالی از سدحذر گذشته بود ، در فینال شگفتی دیگری خلق کرد و بر قهرمان جهان «آرائی» ژاپنی با امتیاز چیره‌شد و باهمین پیروزی مدال نقره۵۷ کیلو را برد . دراین وزن یومین روسی قهرمان شد.

پنی‌گین روسی با اینکه طلای ۶۸ کیلو را برد ولی در دوره ششم مقابل قهرمان ژاپنی شکست خورد ولی بلطف پیروزی برکیزر امریکائی قهرمان شد.

بطور کلی روسها در شب‌فینال با خوش‌اقبالی‌های فراوانی‌روبرو شدند ، یکی در ۵۷ کیلو ودیگری در ۶۸ کیلو بود که دوشکست خورده روسی مدال طلا بردند.

امریکا نظیر مونیخ ۶ مدال طلا نقره و برنز برد ، با این تفاوت که از سه طلای مونیخ‌تنها یکی تکرار شد ، آنهم دروزنی که در مونیخ امریکا نقره برده بود . رده بندی عنوانها باین‌شرح اعلام شد.

تیم کشتی ایران با ۱۰ امتیاز دررده نهم قرار گرفت و تیمهای شوروی ـ امریکا ـ ژاپن ـ بلغار ـ کره جنوبی ـ آلمان شرقی ـ مغولستان رومانی‌بالاتر از ایران قرار گرفتند.

رده بندی پایانی اوزان دهگانه کشتی آزاد

۴۸ کیلو :
۱ـ حسن عیسایف از بلغارستان ۲ـ رومان دیمتریوف از شوروی ۳ـ اکیراکودو از ژاپن .

۵۲ کیلو :
۱ـ یوجیرو تاکادا از ژاپن ۲ـ آلکساندر آیوآنف از شوروی ۳ـ هی.سوب.جون از کره جنوبی .

۵۷ کیلو :
۱ـ ولادیمیر یومین از شوروی ۲ـدیربروخرت از آلمان شرقی ۳ـ ماساهی آرائی از ژاپن .
(رمضان خدر به مقام پنجم رسید) .

۶۲ کیلو :
۱ـ جونگ.مو .یونگ از کره جنوبی ۲ـ زوگ‌اویدوف از مغولستان ۳ـ جن‌دیویس از امریکا .
(فره‌وشی چهارم شد) .

۶۸ کیلو :
۱ـ پاول پنی‌گین از شوروی ۲ـ یاسابورو سوگاوارا از ژاپن ۳ـ للوید کیزر از امریکا .

۷۴ کیلو :
۱ـ شی‌جیرو داته از ژاپن ۲ـ منصور برزگر از ایران ۳ـ استان دزدیک از امریکا

۸۲ کیلو :
۱ـ جان پترسون از امریکا ۲ـ ویکتور ناواژیلوف از شوروی ۳ـ آدولف زیگر از آلمان غربی .

۹۰ کیلو :
۱ـ لوان تدیا شویلی از شوروی ۲ـ بن پترسون از امریکا ۳ـ مورکف از رومانی .

۱۰۰ کیلو :
۱ـ ایوان یاریگین از شوروی ۲ـ راسل هلیکسون از امریکا ۳ـ دیموگوستف از بلغارستان .

۱۰۰ کیلو ببالا :
۱ـ سسلان آندیف از شوروی ۲ـ جوزف بالا از مجارستان ۳ـ شیمون ودادیسلاو از رومانی .

فقط یک نقره بیش از المپیک ۴۸ لندن !

۱۹۴۸ لندن ـ یک مدال برنز (جعفر سلماسی) .
۱۹۵۲ هلسینکی ـ ۳نقره‌و چهاربرنز درکشتی. وزنه‌برداری. نامجو و میرزائی نقره و برنز وزنه‌برداری . تختی ـ گیومچی (نقره) ، ملاقاسمی ، توفیق و مجتبوی (برنز) در کشتی .
۱۹۵۶ ملبورن ـ تختی ـ حبیبی (طلا) خجسته‌پور ـ یعقوبی (نقره) در کشتی‌ومحمود نامجو (برنز) در وزنه‌برداری.
۱۹۶۰ رم تختی (نقره) ، سیف‌پور (برنز) در کشتی و اسماعیل علمخواه (برنز) در وزنه‌برداری .
۱۹۶۴ توکیو ـ صنعتکاران و اکبر حیدری در کشتی (برنز)
۱۹۶۸ مکزیک ـ عبدالله موحد (طلا) ، شمس‌الدین سیدعباسی و ابوطالب طالبی (برنز) در کشتی و محمدنصیری (طلا) ، پرویز جلایر (نقره) در وزنه‌برداری .
۱۹۷۲ مونیخ رحیم علی‌آبادی (نقره) ، ابراهیم جوادی (برنز) در کشتی و محمد نصیری (نقره) در وزنه‌برداری .
۱۹۷۶ مونترال ـ منصور برزگر (نقره) در کشتی و محمد نصیری (برنز) در وزنه‌برداری .

رده بندی کشورها از نظر مدال طلا

کشور	طلا	نقره	برنز	مجموع
۱ـ شوروی	۴۷	۴۳	۳۵	۱۲۵
۲ـ آلمان شرقی	۴۰	۲۵	۲۵	۹۰
۳ـ آمریکا	۳۴	۳۵	۲۵	۹۴
۴ـ آلمان غربی	۱۰	۱۱	۱۷	۳۸
۵ـ ژاپن	۹	۶	۱۰	۲۵
۶ـ لهستان	۸	۶	۱۱	۲۵
۷ـ بلغارستان	۷	۸	۹	۲۴
۸ـ کوبا	۶	۴	۳	۱۳
۹ـ رومانی	۴	۹	۱۴	۲۷
۱۰ـ مجارستان	۴	۵	۱۲	۲۱
۱۱ـ فنلاند	۴	۲	ـ	۶
۱۲ـ سوئد	۴	۱	ـ	۵
۱۳ـ بریتانیا	۳	۵	۵	۱۳
۱۴ـ ایتالیا	۲	۷	۴	۱۳
۱۵ـ یوگسلاوی	۲	۳	۳	۸
۱۶ـ چکسلواکی	۲	۲	۴	۸
۱۷ـ نیوزیلند	۲	۱	۱	۴
۱۸ـ فرانسه	۱	۲	۵	۸
۱۹ـ کره جنوبی	۱	۱	۴	۶
۲۰ـ سوئیس	۱	۱	۲	۴
۲۱ـ جامائیکا	۱	۱	ـ	۲
ـ کره شمالی	۱	۱	ـ	۲
ـ نروژ	۱	۱	ـ	۲
۲۴ـ دانمارک	۱	ـ	۲	۳
۲۵ـ مکزیک	۱	ـ	۱	۲
۲۶ـ ترینیداد	۱	ـ	ـ	۱
۲۷ـ کانادا	ـ	۵	۶	۱۱
۲۸ـ بلژیک	ـ	۳	۲	۵
۲۹ـ هلند	ـ	۲	۳	۵
۳۰ـ پرتقال	ـ	۲	ـ	۲
ـ اسپانیا	ـ	۲	ـ	۲
۳۲ـ استرالیا	ـ	۱	۴	۵
۳۳ـ ایران	ـ	۱	۱	۲
۳۴ـ ونزوئلا	ـ	۱	ـ	۱
۳۵ـ مغولستان	ـ	ـ	۱	۱
۳۵ـ برزیل	ـ	۱	۲	۳
۳۷ـ اتریش	ـ	ـ	۱	۱
ـ پورتوریکو	ـ	ـ	۱	۱
ـ تایلند	ـ	ـ	۱	۱
ـ برمودا	ـ	ـ	۱	۱
ـ پاکستان	ـ	ـ	۱	۱

آلمان شرقی ۳ـ لهستان ۱

آلمان شرقی برای نخستین بار فاتح طلای فوتبال شد

تیم ملی فوتبال آلمان شرقی با شکست ۱ـ۳ لهستان در فینال برای نخستین‌بار قهرمان فوتبال المپیک شد

فوتبال

آلمان شرقی مدال طلای فوتبال را هم بجمع طلا های بی‌شمار خود در بازی های المپیک مونترال افزود. آلمان ها دیدار فینال را دیشب در ورزشگاه باشکوه‌المپیک‌برابر تیم لهستان قهرمان المپیک‌قبل با نتیجه ۱ـ۳ فتح کردند . آلمان شرقی با ۲ گل سریع وزودرس از هارتموت شیدو مارتین‌هوفمان پیروزی خود را پیشاپیش تثبیت کرد.این‌دو گل‌پشتوانه‌روحی خوبی‌برای آلمانها در حفظ این‌پیروزی تا پایان مسابقه بود .

کنرادو ایس مدافع میانی و مرد اول دژ آخرین آلمان شرقی ، نمایشی شگفت انگیز دربرابر آندرزج ژارماخ گلزن یکه‌تاز لهستان ارائه داد و بحدی که ژارماخ بلندوبالا در دیدار های قبلی تیمش گلهای متعدد بثمر رسانده‌دراین‌دیدار بندرت فرصتی برای یک ضربه ساده یافت .بازی در حالی شروع شد که ورزشگاه نیمه بود . بهاین دلیل که مقامات کانادائی تا قبل از خالی‌شدن استادیوم‌ازتماشاگران مسابقات دو و میدانی اجازه ورود به تماشاگران دیگر راندادند ولی پس‌ازشروع‌بازی‌سیل تماشاگر طوری‌تریبونهای استادیوم را دربرگرفت که‌یکرکوردبرجای ماند .

۷۱۶۱۹ نفر از این دیدار فینال دیدارکردند ، ۷ دقیقه از بازی نگذشته‌بودکه‌ولفرام‌اوئه آلمان شرقی را با یک گل غافلگیر کننده پیش انداخت ، ۷ دقیقه‌بعدنتیجه مضاعف شد، این بار هوفمان از جناح چپ باضربه‌ای غیر قابل مهار دروازه تومازفسکی‌راباز کرد.

لهستانیها با دو گل‌سریع حریف چارمرا در تعویض بان‌تومازفسکی دیدند ، دقیقه ۱۹ پیوترمولیک دروازه‌بان جوان‌وذخیره لهستان‌جانشین تومازفسکی درون دروازه‌تیم مدافع‌عنوان قهرمانی المپیک شد . از این‌لحظه‌بعدلهستانی هاهمه توجه خود را در یک دفاع فشرده و جوگیری از گلهای بیشتر حریف کردند .

دقیقه۵۹کرزگورزلاتو یکی از دو گل آلمانها را پاسخ گفت ، لیکن آلمانها درهمین نیمه نیز با ضربه هافتر گل سوم را هم بثمررساندندو بدین ترتیب با حساب ۱ـ۳ لهستان را از رویای تکرار قهرمانی المپیک بدر بزدند .

آلمان شرقی در المپیک مونیخ با تساوی۲ـ۲ مقابل شوروی مشترکا با این تیم صاحب مدال برنز شده بود و امسال برای نخستین‌بار در فوتبال المپیک به مقام‌قهرمانی رسید .

تیمهای ملی‌لهستان‌و شوروی بترتیب صاحب مدالهای نقره و برنز گردیدند .

بازیکنان تیم ملی آلمان شرقی :

جورکن کروی ـ هانس جورکن دورنفن ، کزادو ایس، لوتارکو ربیونیست ، اینهارد لاتوک ـ اینهاردهافنر ، هانس جورکن‌ریدیگر (برندبرانش از دقیقه۸۴)،گردکریش ـ ولفگانگ لووه (ویلفرید گروبندازدقیقه ۶۸) ، هارتموت‌شید ، مارتین‌ـ هوفمن .

امریکا صاحب ۵ مدال طلای مشت زنی

مشت‌زنان آمریکا با ۵ مدال طلا، یك نقره ویك برنز که حکایت از درخشش آنها در شب پایان میکند، تاج قهرمانی مسابقات مشت‌زنی بازیهای‌المپیك را بر سر نهادند و تیم کوبا، اکه ۳ مدال طلا، سه نقره و دومدال برونز نصیب برده بود، پشت‌سر نهادند . آمریکا و کوبا بطور مساوی، هرکدام ۶ مشت‌زن خود را در شب فینال بروی‌رینگ فرستادند ،اماقهرمانان آمریکایی که‌جنگنده‌تر بودند، نظر داوران را بیشتر بسوی خود گرداندند. قهرمان کوبا و آمریکا در سه وزن روبروی هم قرارگرفته بودند قاسرنوشت طلای ۵۱ ،۶۳٫۵ و ۸۱ کیلوگرم را تعیین کنند و دراین مرسه مورد آمریکائی ها بودند که مدال‌طلارا بگردن خود آویختند. سهم کره شمالی ، آلمانشرقی و یوگسلاوی هرکدام یك مدال طلابود .

برندگان مدال‌های طلای مشت‌زنی

● ۴۸ کیلوگرم : ۱ـ جورج هرناندز (کوبا) ، مدال طلا
● ۵۱ کیلوگرم:۱ـ لئوراندولف (امریکا)، مدال طلا
● ۵۴ کیلوگرم: ۱ـ کویونگ جو (کره شمالی) ، مدال طلا
● ۵۷ کیلوگرم: آنگل هررا (کوبا) ، مدال طلا ۲ـ ریچارد
● ۶۰ کیلوگرم: ۱ـ هوارد دیویس (امریکا) ، مدال طلا
● ۶۳٫۵ کیلوگرم: ۱ـ شوگر ری لئوتارد (امریکا) ،مدال‌طلا
● ۶۷ کیلوگرم : ۱ـ یوخن باچفیلد (آلمانشرقی)، مدال‌طلا
● ۷۱ کیلوگرم : ۱ـ آدیژا کاسار (یوگسلاو) ، مدال طلا
● ۷۵ کیلوگرم : ۱ ـ مایک اسپینکز (امریکا) ، مدال طلا
● ۸۱ کیلوگرم : ۱ ـ لئون اسپینکز (امریکا) ، مدال طلا
● ۸۱+کیلوگرم: ۱ـ تئوفیلو استیونسون (کوبا)، مدال طلا

یک دونده آلمان شرقی فاتح طلای مارتن شد

دوومیدانی

مسابقه‌های دو و میدانی المپیک باانجام آخرین مسابقه که دوماراتن بود پایان یافت . برخلاف انتظار فرانک شورتر امریکائی قهرمان المپیک قبل‌در این المپیک موفق به تکرار مقامش نشد ومدال نقره‌گرفت. طلای دوماراتن در المپیک۷۶ نصیب یک دونده گمنام‌ازآلمان شرقی شد. سیرپینسکی که پنجشنبه این هفته ۲۶ ساله خواهد شدسریعترین ماراتن‌را در تاریخ المپیادها پیمود و برای اولین بار کشورش را در این مسابقه صاحب یک‌طلای المپیک نمود .

یکی دیگرازپرهیجان‌ترین‌مسابقه های‌دو و میدانی المپیک،مسابقه دو ۱۵۰۰ متر نیز دیروز در آخرین روز بازیها انجام شد و درغیبت فیلبرت بائی تانزانیائی که رکورددار جهان در این ماده است (۳ـ۳۲٫۲۱ دقیقه)، همانطور که‌انتظار میرفت جان والکر از زلاندنو بمقام‌قهرمانی رسید. زمان او در فتح این مسابقه ۳ـ۳۴٫۹ دقیقه بود ، دو قهرمان بلژیکی و آلمان به ترتیب دوم وسوم شدند .

حادثه بزرگ در روز پایان مسابقه های دو و میدانی،شکست دو ایت استونز قهرمان نامدار پرش ارتفاع امریکا در مسابقه این رشته بود. او که با ۲٫۳۱ متر رکورددار جهان در این ماده است بیش از ۲٫۲۱ متر پرواز نکرد که این حدنصاب فقط اورا صاحب مدال برنز کرد .

مدال طلای المپیک را در پرش ارتفاع یک پرنده جوان لهستانی بنام جاسک وژولا بدست آورد.اوتنها کسی بود که موفق شد ازمانع ۲٫۲۵متر بگذرد. یک قهرمان کانادائی بنام جوی با ۲٫۲۳ متر دوم شد ومدال نقره بر گردن آویخت .

در مورد قهرمان تازه المپیک باید دانست که بهترین پرش او در گذشته ۲٫۲۳ متر بود واو ضمن خلق یک رکورد شخصی تازه موفق به‌تصاحب مدال طلاشد. رکورد ۲٫۲۵متر او یک رکورد تازه المپیک‌می باشد .

نتایج

۱۵۰۰ متر مردان : ۱ـ جان والکر از نیوزیلند ۳ـ۳۹٫۱۷ دقیقه۲ـ ایوو واندام ازبلژیک ۳ـ۳۹٫۲۷ دقیقه ۳ـ پل‌ولمان از آلمان غربی ۳ـ۳۹٫۳۳ دقیقه

۴ × ۱۰۰ متر زنان : ۱ـ آلمان شرقی (اولنسر ـ رناته استنشر ـ بودندورف ـ اکرت) ۴۲٫۵۵ثانیه (رکورد تازه المپیک) .

۲ـ آلمان غربی (پوسکل ـ هلتن ـ رشتر ـ کرونیجر ۴۲٫۵۹ ثانیه ۳ـ شوروی ۴۳٫۰۹ ثانیه.

۴ × ۱۰۰ متر مردان: ۱ـ ایالات متحده (گلانس ـ جونز ـ هامپتون ـ ریدیک) ۳۸٫۳۳ ثانیه ۲ ـ آلمان شرقی ۳۸٫۶۶ ثانیه ۳ـ شوروی ۳۸٫۷۸ ثانیه .

۴ × ۴۰۰ مترمردان: ۱ـ ایالات متحده (فرازیر ـ بروسن ـ نیوهاوس ـ پارکس) ۲۸۵٫۶۵ دقیقه ۲ ـ لهستان ۳۰۱٫۴۳ـ۳ دقیقه ۳ـ آلمان غربی۳۰۱٫۹۸ـ۳ دقیقه .

ماراتن:۱ـ والدمارسیرپینسکی از آلمان شرقی ۲ساعت‌و ۵۵ـ۹ دقیقه ۲ـ فرانک شورتر از ایالات‌متحده۲ساعت‌و ۴۵٫۸ـ۱۰ دقیقه ۳ـ کارل لیسمونت از بلژیک ۲ ساعت و ۱۲٫۶ـ۱۱ دقیقه ۴ـ دونالدگاردونگ از ایالات متحده ۲ ساعت و ۱۵٫۸ـ۱۱ دقیقه ۵ـ لاسه‌ویرن از فنلاند ۲ ساعت‌و ۱۰٫۸ـ۱۳ دقیقه ۶ـ جروم دیتون از کانادا ۲ ساعت و ۱۳٫۳۰دقیقه.

پرتاب وزنه زنان : ۱ ـ ایوانکا کریستوا ازبلغارستان ۲۱٫۱۶ متر ۲ـ نادژداچیچوا از شوروی ۲۰٫۹۵ متر ۳ ـ هلنهافی‌بین‌گروا ازچکسلواکی ۲۰٫۶۷ متر ۴ـ ماریان آدام‌از آلمان شرقی ۲۰٫۵۵ متر

پرش ارتفاع مردان : ۱ ـ جاسک وژولا ازلهستان۲٫۲۵ متر ۲ـ گرگرجوی از کانادا ۲٫۲۳ متر ۳ـ دوایت‌استونز از ایالات متحده ۲٫۲۱ متر

همه شب در
تراس باشکوه و خنک
شکوفه‌نو

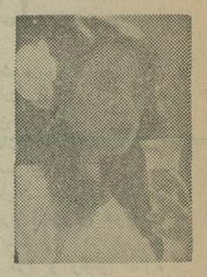

حمیرا

نسرین جمیله

مرتضی لیلافووهر

ویک برنامه که فقط‌در تمام عمر یکبار می‌توانید از آن دیدن کنید
وحشت در آسمان تهران

سیدکریم

تلفنهای رزرو
۵۴۴۰۴۴ـ ۵۴۳۰۳۳

لباس جین

لباس های‌جین‌که از بهترین پارچه «جین»، باطرحهای جالب برای کار، مسافرت و پیك نیك تهیه شده، در رنگهای متناوت و اندازه های مختلف عرضه میشود و هر کس میتواند لباس مناسب خود را به آسانی انتخاب کند.

از بهترین پارچه جین

مؤسسات دولتی و بخش خصوصی، کارخانجات وکارگاههای تولیدی و فنی وافراد میتوانند برای سفارش وتحویل لباسهای مورد نیازبه مؤسسه تولید و پخش پوشاك مراجعه نمایند

مؤسسه تولید وپخش پوشاك

جاده آبعلی (نرسیده به سرخه حصار)

تلفن‌های: ۷۸۳۰۱۲-۷۸۳۰۱۴-۷۸۳۰۱۶-۷۸۳۰۱۷

اطلاعیه سازمان تعاون مصرف شهر و روستا

در اجرای برنامه های دولت دائر بر مبارزه با گرانفروشی وتعدیل وتثبیت قیمتها که نتیجه آن ایجاد رفاه بیشتر طبقهٔ مصرف کننده است این سازمان با در دست داشتن منابع مهم تولیدی، مانند سازمان مرکزی تعاون واتحادیه ها وشرکت های تعاونی روستائی وسایر منابع تولیدی بخش دولتی وبا استفاده از کلیه امکانات وعواملی که در اختیار دارد، آمادگی کامل پیدا کرده است که شعب خود را در سراسر کشور سریعاً توسعه بدهد، لذا با نهایت مسرت باطلاع میرساند:

که اخیراً چهارده واحد که هفت واحد آن در گیلان و هفت واحد دیگر در استان مازندران است گشایش یافته ونیز چهار واحد فروش گوشت ولبنیات، (مواد پروتئینی) بشرح زیر در هفته جاری گشایش خواهد یافت:

۱ـ دوراهی قپان ـ سه‌راه آذری
۲ـ گذرگاه امامزاده حسن
۳ـ فرح آباد ژاله نبش فارابی
۴ـ خیابان آهنگ ـ شهباز جنوبی

در فروشگاههای فوق الذکر خرید برای عموم آزاد خواهد بود و امیدواریم بزودی تأسیس واحدهای جدید دیگری را باطلاع عموم برسانیم

آگهی استخدام

بانك عمران بافرادی با مشخصات زیر جهت کار در مرکز کامپیوتر خود درتهران با حقوق و مزایای مکفی نیازمند است :

۱ـ سیستم آنالیست ۳ تا ۵ سال سابقه‌کار با کامپیوتر و سیستم .
۲ـ برنامه‌نویس با ۳سال سابقه‌کار آشنابه زبان (COBOL) کوبول.
۳ـ کد گذار .
۴ـ کنترلر.

حداقل مدرك تحصیلی برای مشاغل فوق‌دیپلم دبیرستان میباشدبدیهی‌است کسانیکه دوره‌های عالی کامپیوتر راگذرانده باشند اعم از داخل‌یا خارج کشور نسبت بدیگران حق‌تقدم‌خواهند داشت .

خواهشمند است از ساعت ۸ صبح الی ۴ بعدازظهر شنبه تا چهارشنبه با تلفن های ـ ۸۹۶۵۴۹ ـ ۸۹۳۳۹۷ـ ۸۹۷۵۳۲ تماس حاصل فرمائید .

اطلاعیه کنگره تحقیقات ایرانی
در صفحه ۲۳

اقلیت مجلس، کارهای مرا وارونه جلوه داد

تکذیب دولت

«تهران ـ این چند روز اخیر زمزمه‌ای در شهر راجع به دو فقره یادداشت که دولت انگلیس برلیام دار اقدس به دولت ایران تسلیم نموده است، جریان داشت. ولی دولت رسماً صحت این یادداشتها را تکذیب کرده است.»

حکومت نظامی تهران و توابع ـ سرتیپ مرتضی

قریب به نصف شب تلگراف کفیل ریاست وزرا واصل شد که گزارشات دو روزهٔ اخیر را ذکر کرده، و اقداماتی را که دولت پس از مستردداشتن نتهای انگلیس نموده، شرح می‌داد.

اصل تلگراف از این قرار است:

حضور مبارک حضرت اشرف اعظم آقای رئیس‌الوزرا دامت عظمته

«چنانچه خاطر مبارک مستحضر است در نتیجهٔ مشورت با بعضی از آقایان وکلا، قرار شد مراسلهٔ دومی سفارت پس داده شود، و پس از چند روز در جواب مراسلهٔ اولی مندرجات و مدلول مراسلهٔ دومی هم بدون اشاره به‌خود آن مراسله، رد شود. همین‌طور اقدام شده، راپرت به‌عرض می‌رسد. دیروز نهم قوس آقای وزیرخارجه در ضمن ملاقات با شارژ دافر انگلیس، بدون مشورت قبلی با وزرا، مراسلهٔ اولی و مراسلهٔ حاوی تلگراف وزیرمختار به‌حضرت اشرف را نیز پس دادند. پس از اطلاع، اظهار شد که پس‌دادن تمام مراسلات موقع بیان نظر دولت را فوت کرده، در آتیه ممکن است تولید خطر و بدنامی برای دولت بنماید. به‌علاوه چون مطالب منتشر شده ممکن است در مجلس تولید اشکالاتی بکند، بعد از مذاکره با وزرا قرار شد در این باب مشورتی با آقایان مشیرالدوله و مؤتمن‌الملک و تقی‌زاده و علایی بشود. وزرا به‌غیر از آقای وزیرخارجه دیشب به‌مجلس رفته و با آقایان مذکور مشورت کرده، تمام آنها پس‌دادن مراسلات اخیر را خوب ندانسته و برای اینکه جبرانی بشود، قرار شد آقای وزیرخارجه به‌سفارت انگلیس رفته، یادداشت ذیل را قرائت و نسخهٔ آنرا به شارژ دافر بدهند. پس از آن وزرا همان دیشب آقای وزیرخارجه را ملاقات و مطالب را به‌ایشان ابلاغ کردیم. ایشان قبول کردند که امروز همینطور انجام دهند. متن یادداشت این است:

«در موقعی که در هفتم قوس وزیرخارجهٔ ایران مراسله سفارت انگلیس را به آقای شارژ دافر رد کرد، نظر اولیای دولت علیّه از این اقدام این بود که چون مضمون مراسله‌ها را کاملاً مخالف اصول قانون بین‌الملل و حق سیادت و استقلال ایران می‌دانستند، مراسلهٔ مزبور رد شود تا موجب اعتراضات حقّهٔ دولت ایران، و دنباله تنفّرات و هیجان افکار عامّهٔ این مملکت و ایجاد مشکلات جدیده در طریق حسن افکار و تحکیم روابط دوستانه که خوشبختانه روبه ازدیاد است نگردد، و کاملاً کان‌لم‌یکن فرض شود. لیکن چون آقای شارژ دافر انگلیس در تاریخ نهم قوس شفاهاً از جانب دولت متبوعهٔ خود راجع به آن مراسلهٔ ردشده و فاقد الاثر گردیدن، بیاناتی نمودند، و عللی ذکر نمودند، علیهذا وزیرخارجه از جانب دولت خود مأموریت دارد که رسماً اظهارات ذیل را به آقای شارژ دافر انگلیس بنماید.

اولیای دولت علیّه ایران تصور نمی‌کردند که ممکن است دولت فخیمهٔ انگلیس این چنین اقدامی بنماید، زیرا به‌هیچوجه برای هیچ دولت خارجی حقی قائل نیستند به‌اینکه نسبت به‌یک نفر از اتباع مسلّم دولت علیّه، نظیر آنچه در مراسلهٔ رد شده مندرج شده بنمایند. لهذا نظر به‌مراتب فوق برای احتراز از هرگونه سوءتفاهمی، مراسلهٔ مزبوره به آن سفارت رد شده و امیدوار است این حسن‌نیّت دولت علیه تقدیر گردد. در خاتمه نظریات دولت ایران را در حفظ حقوق حاکمیت خود تجدید می‌نماید.»

ذکاءالملک

نمره ۳۸۷۲

دستور دادم تلگراف ذیل را تهیه کنند که فردا صبح مخابره شود:

تهران

جناب مستطاب اجل آقای ذکاءالملک وزیر مالیه دام اقباله

«از مدلول رمز نمرهٔ ۳۸۷۲ اطلاع حاصل کردم. با اینکه در رمز نمرهٔ ۴۱۸۸ صریحاً دستور داده بودم که هر مراسله‌ای از هر سفارتخانه‌ای برسد، باید قبلاً به‌من مراجعه نمایید تا تکلیف جواب آن را تعیین و بعد با نظر هیأت دولت، امر به‌ارسال شود، هیچ انتظار نداشتم نطقی را که برای آقای وزیر امورخارجه معین نموده‌اید بدون اطلاع و دستور من بروند در سفارت انگلیس بخوانند. چه‌بسا نظریاتی در این موقع هست که ممکن است هیأت دولت متوجه نبوده و بعدها تولید مشکلات کند، چنانکه به‌جملهٔ اخیر همین نطقی را که تهیه کرده‌اید من اعتراض دارم. اینجا که نوشته شده «در خاتمه نظریات دولت ایران را در حفظ حقوق حاکمیت خود تجدید می‌نماید.» این جمله را ابداً تصدیق ندارم و بیمورد بوده، و برای اینکه دیگر نظایر این عبارات تجدید نشود همان‌طور که نوشته‌ام تمام مکاتیب وارده یا این قبیل جوابها را قبلاً به‌من مراجعه نمایید، که با یک نظر جامعی مبادرت شده و بعدها مورث تأسّف و پشیمانی نشود. اگر قدری دقّت شود، خودتان هم تصدیق خواهید کرد که ذکر این جمله بدون مطالعه بوده.»

رئیس‌الوزرا و فرماندهٔ کل قوا

جمعه ۱۳ قوس ۱۳۰۳ ـ نمرهٔ ۴۲۱۲

میدان نفتون

کار طاقت فرسای حفاری، و بیرون کشیدن نفت از دل زمین، بهمت کارگران ایرانی انجام می‌شود.

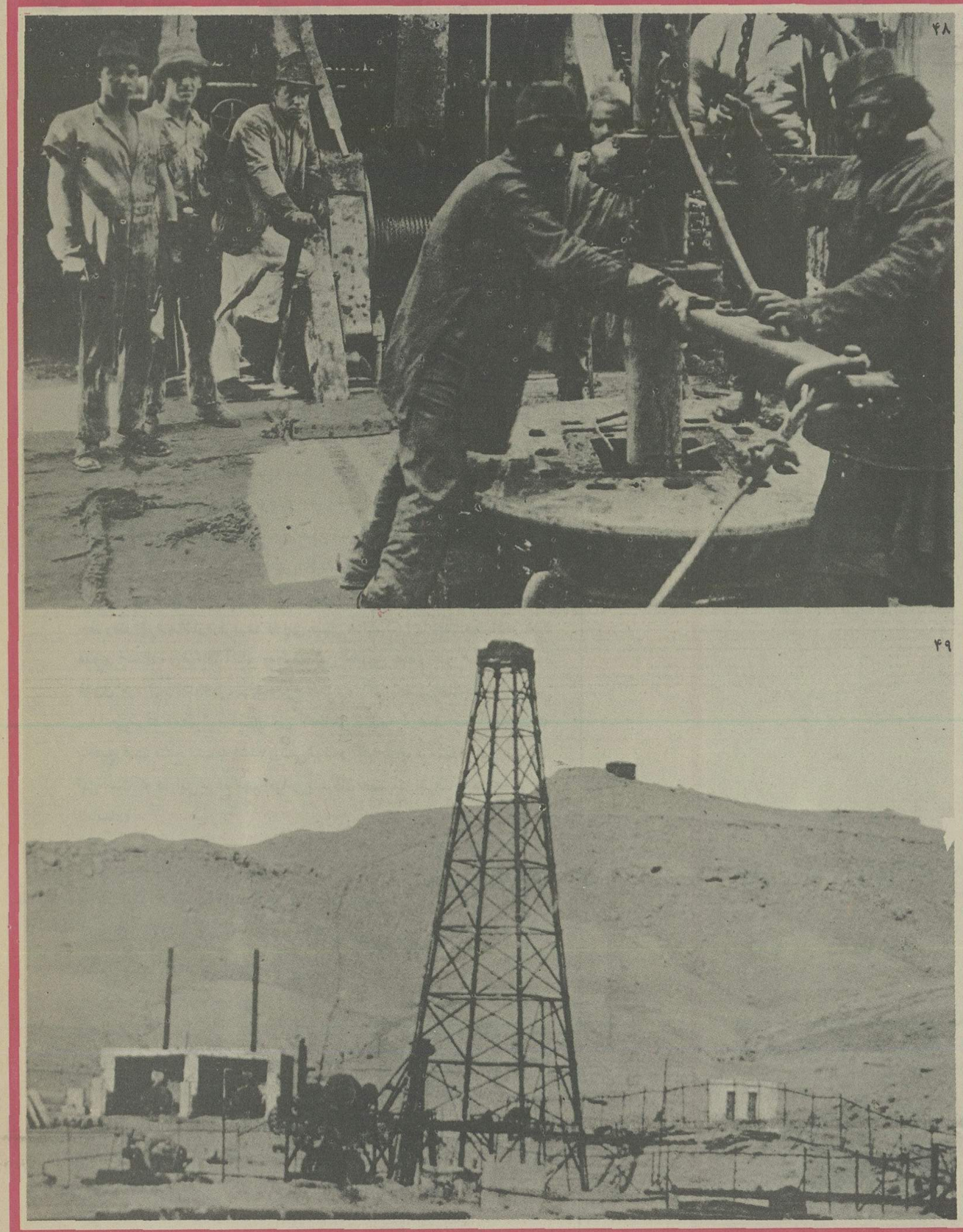

مسجد سلیمان، دکل حفاری

چاه به نفت رسیده و حفاری عملاً خاتمه یافته است.

روز اول توقف در اهواز

شنبه ۱۴ قوس

صبح برحسب عادت زود برخاستم. امر دادم به‌بوشهر تلگراف کنند که کشتی پهلوی را به‌محض ورود به‌طرف بندر محمّره بفرستند، و مدتی به‌مطالعهٔ تلگرافات واصله گذرانیدم. این تلگرافات پردهٔ عجیبی در برابرم جلوه داد که هرچند انتظار آن را داشتم ولی تا این پایه نمی‌پنداشتم.

اقلیت مجلس که تشکیل می‌شود از مدرس، میرزا حسن‌خان زعیم، بهبهانی، ملک‌الشعرا، حائری‌زاده، کازرونی، حاج آقا اسمعیل عراقی، قوام‌الدّوله، اخگر، آشتیانی وغیره، مدتی بود که صرفهٔ خود را در مخالفت با من می‌دیدند. بر خود حتم کرده بودند که در مقابل خدمات و عملیات درخشان من و دولت من و قشون من، چشمها را به‌هم گذارند و کارهای مرا وارونه جلوه دهند و ذهن مردم را مشوب سازند. تمام مخالفتهای این دسته زا که غالباً منجر به‌کندی امور و خرابی نقشه‌های دولت و خسران مملکت شده است یادداشت کرده‌ام. واقعاً مضمون یک کتاب می‌شود.

من به‌قوهٔ بازوی خود و نیّت مقدس خود و استقامت تزلزل ناپذیر خود بر رأس دولت قرار گرفتم. مواجه شدم با هزاران بنیان‌خراب و اصول فاسد که بایستی همه را با یک مشت سرنگون کنم و طرحی نو بیندازم.

اما میل داشتم همیشه با مجلس کار بکنم. این اساس را، هرچند ضعیف ولانهٔ فساد است، حفظ نموده و در اصلاح آن بکوشم. پس محض رعایت قانون اساسی، برخلاف آرزوی خود رفتار کردم و مؤسسات پوسیدهٔ مضره را نگاه داشتم و به‌اصلاح سطحی قناعت نمودم و کارها را به‌مجرای هیأت مقننه انداختم و به‌دست آنها گذاشتم. با تمام قوا و از صمیم قلب نگاهبان مجلس شدم و هر سختگیری و کندی و بیکارگی را از جانب مجلس تحمل نمودم. این چند نفر مفسد را هم میدان دادم که هرچه می‌خواهند بکنند و بگویند.

اقلیت مجلس مغرور شد و خود را چیزی پنداشت. چنددفعه در صدد تحریک اهل شهر و بلواهای عمده برآمد که شرح آنها طولانی می‌شود. وقتی که من ناگهان به‌طرف خوزستان عزیمت کردم و پایتخت را خالی دیدند سخت به جنب‌وجوش افتادند و با تمام قوا برخلاف من کوشیدند. همهمه و جنجال این دسته، شیخ را از اقصای خوزستان فریب داد. گمان کرد واقعاً از این دهلهای منفی‌باف چیزی ساخته است. پس توسط زعیم و دیگران پول فرستاد و به‌دست مدرس به‌مصرف رسانید. آن حصیر پارهٔ مدرس، درحقیقت روی طلای خزعل پهن شده بود. من همه‌جا مراقبت داشتم و متأسّف بودم که اهل تهران، بااینکه پروردهٔ انقلاب و سرچشمهٔ سیاست ایران هستند و هزار مرتبه غرض‌رانی مدرس و دورویی و بی‌ثباتی ملک‌الشعرا و سبکسری کازرونی و اخگر و حائری‌زاده و غیره را امتحان کرده‌اند، چرا راضی می‌شوند این چند نفر به‌حمایت خزعل برخاسته و سدّ راه استقلال و ترقّی مملکت بشوند؟

اما من از اقلیت خیلی تعجب نداشتم زیرا که آنها مدتی بود با من مخالفت می‌کردند و آشفتهٔ پول شده بودند. حیرت و خشم من از اعمال چند نفر دیگر بود، که در حضور من موافق و خادم و در غیاب منافق و خائن بودند.

سرکشیک‌زاده، میهن، داور، به‌همراهی یک نفر یهودی موسوم به‌هایم که مسیر ترقیّاتش معلوم است، حرکاتی کرده‌اند، که مستقیماً بر ضرر ایران و بر خلاف من بوده است.

این اشخاص برای جلب منفعت شخصی و رسیدن به‌مقام و خودنمایی، در غیاب من وارد سیاستی خطرناک شده بودند که اگر من متحمّل لطمات آن نمی‌شدم پیکر ایران را متلاشی می‌ساخت. اینها در ظاهر رفیق وکلای صالح و اکثریت مجلس، و در باطن همراه اقلیت و آژان سفارتخانه و مزدور مؤسسهٔ نفت و جلالت شیخ محمّره بودند، اگر راپرتهای مختلفی که از اعمال اینها و خصوصیات کارهایشان رسیده درج کنم، همه کس تعجب خواهد کرد که چگونه ممکن است بشر ایرانی، وکیل ملت، مدیر روزنامه، به‌این رذالتها و خیانتها تن در دهد و برای جلب مشتی پول و متزلزل‌ساختن من، به‌تجزیهٔ وطن و استقرار نفوذ اجانب و ازهم‌گسیختن نظام، رضا بدهد.

اما برای اجتناب از اطناب، وکوچکی قدر این خیانتکاران، از ذکر تمام راپرتها خودداری می‌کنم و تلگراف ذیل را که از جکومت نظامی رسیده است، در این شرح می‌گنجانم:

فوری

مقام منیع بندگان حضرت اشرف رئیس‌الوزرا و فرمانده کل قوا دامت عظمته

«محترماً به‌عرض آن ذات مقدس می‌رساند:

وضعیّات شهر تهران، چنانچه در تلگرافات قبل به‌عرض رسانده، فوق‌العاده خوب و امیدبخش است. لیکن مطلبی را که فدوی در مدت تصدّی حکومت نظامی کاملاً کشف کرده، این است که اهالی تهران به‌طور کلی آرام و علاقه‌مند به‌ذات مقدس هستند، ولی مابین آنها عدهٔ دیگری هستند که برای جلب منافع شخصی و احراز بعضی مقامات که حقاً هیچ‌وقت لایق رسیدن به آن نیستند، مشغول انتریک و دسیسه و بیرون‌آوردن بعضی صداهای مضحک

باید فرمان آتش بسوی خائنین بدهم

هستند. گاهی هم یک قسمت از آن مردمان بیچاره را آلت دست خود قرار داده و به‌راههای کج‌ومعوج می‌کشانند، بلکه بعضی اوقات آن اشخاص بیگانه را با مرگ دست به‌گریبان کرده و خود با یک قلب سختی به‌آنها می‌نگرند، و بدون آنکه ازکردهٔ خود پشیمان شوند، وباز هم به عملیات زشت خود ادامه می‌دهند. لازم دانسته، که به‌عرض مبارک برساند که آن اشخاص نه‌فقط مدرس و ملک‌الشعرا می‌باشند، بلکه‌یک‌عدهٔ‌دیگری هستندکه فدوی، مدرس و رفقای او را در مقابل آنها به‌درجات بهتر می‌شمارم و آنها سرکشیک‌زاده و غیره هستند، که تمام مدت شب و روز مشغول هرگونه عملیات زشت می‌باشند، که عملیات وکلای مخالف در مقابل آنها هیچ است. این است که فدوی آرزومندم روزی را، که بندگان حضرت اشرف اشاره فرموده تا این قبیل خائنین را با خاک یکسان،و خود فدوی ایستاده و فرمان آتش به‌طرف این خائنین بدهم. این است به‌عقیدهٔ فدوی مزد این اشخاص بوقلمون صفت، و اگر بعضی صداها در مجلس پیدا می‌شود، فقط از حلقوم این اشخاص و نتیجهٔ عملیات آنهاست که به‌هیچ قسم منتج نتیجه نشده و نمی‌شود، و عقیدهٔ خود آنها از این عملیات این است که در این موقع مهم حواس بندگان حضرت اشرف را متوجه مرکز نمایند.»

حکومت نظامی تهران و توابع – سرتیپ مرتضی

نمره ۳۰

مقام منیع ریاست وزرای عظام و فرماندهٔ کل قوا دامت عظمته

«چنانکه در تلگراف سابق معروض افتاد، مجلس فعلی به‌واسطهٔ تبانی یک عدّه از وکلا که اسامی آنها معروض می‌گردد:

سرکشیک‌زاده، هایم، میهن و چند نفر از رفقای آنها، همان طوری که به‌عرض مبارک رسانیده با وکلای اقلیت منشأ مفسده و جنجال گردیده، از ناحیهٔ این مجلس، کوچکترین استفاده‌ای مترتب نیست. چنانچه ملاحظه می‌فرمایید، بودجه‌های دولتی را تابه‌حال توقیف نگاهداشته، تصویب نمی‌نمایند. ادارات‌را به‌حال‌گرو درآورده‌اند. در این صورت انتظار دیگری بجز خرابی کار از این مجلس نیست.»

حکومت نظامی تهران

جواب

حکومت نظامی تهران و توابع

«نمرهٔ ۳۰ را ملاحظه کردم. این حقایق بر خودمن هم پوشیده نیست و همه را آن طوری که بایدوشاید می‌شناسم. شما مراقب جزئیات باشید تا چیزی مستور نماند.»

رئیس‌الوزرا و فرماندهٔ کل قوا

نمره ۷۱۰۳

بعد از آنکه رئیس کابینه من، که خود جزءِ منتخبین و نمایندگان آذربایجان است و برای همراهی با من مجلس را ترک‌گفته است، از تلگرافات و اخبار مجلس اطلاع حاصل کرد و درجهٔ حق‌کشی و غرض‌ورزی نمایندگان و همکاران را ملاحظه نمود،و مجلس را مرکز یک سیاست خطرناکی برای سعادت ایران یافت، تلگرافی به مجلس مخابره نمود و از وکالت استعفا داد.

می‌گفت: «من ترجیح می‌دهم که از افتخار نمایندگی ملت نجیب وغیور آذربایجان محروم باشم، و بالطبع شریک در یک سیاست ناحق و ایران خراب‌کنی، شناخته نشوم. زیرا اگر وکلای صالح از حقایق مطلع نیستند و خاموش‌اند و تحمل می‌کنند، من‌که از تمام نکات آگاهم، نباید در ننگ باقی باشم و خود را همکار این اشخاص معرفی کنم.»

این اشخاص مذبذب و دوروکه با اقلیت مجلس و چند نفر ناراضی یا ترسو دست به‌هم داده بودند، معلوم می‌شود شوری در مرکز قانونگذاری ایران برپاکرده‌اند، اذهان بعضی وکلای ساده‌لوح را هم مشوب نموده‌اند، و به‌قدری فتنه و وسوسه کرده‌اندکه عدّهٔ بسیاری از نمایندگان به‌تردید افتاده‌اند.

خدمات چندین‌سالهٔ مراکه در زیرگلوله و بهتان و تهدید سیاسی انجام داده‌ام فراموش کرده، و این حرکت بیباکانه مراکه شخصاً به‌میان آتش و جنگ رفته، و نتهای شدید انگلیس را پس داده، و چنگ به‌گلوی امیر نیمه مستقل محمّره نهاده‌ام، جنگ زرگری و بنا بر موافقت انگلیس و خود خزعل دانسته‌اند. به‌آنها وانمود شده است که مقصود، تطهیر خزعل و امضای استقلال اوست!

پس در جلسات خصوصی، نطقهای آتشین کرده و نسبتها به‌من داده، و قصد سلب‌اختیار از من داشته‌اند. در مقابل تمام اینها، دولت من و وکلای آگاه پاک‌طینت، دفاع کرده بودند. اما تحریک دستهٔ مخالف کار را به‌جایی کشانیدکه نزدیک بود بزرگترین لطمات از طرف مجلس شورای ملی به استقلال و قدرت مملکت وارد شود. یک لطمهٔ جدی جبران‌ناپذیر، و آن ردکردن بودجهٔ وزارت جنگ بود. وکلای وطنخواه هیچ تأمل نکردندکه تعویق‌افتادن، یا ردشدن بودجهٔ وزارت جنگ، یعنی ازهم‌پاشیدن نظام جوان، یعنی تجزیهٔ ایالات مملکت، یعنی استقلال چندین خزعل، یعنی ازدست‌رفتن بنادر، و بالاخره از میان‌رفتن همه‌چیز مملکت!

گفتند بودجهٔ وزارت جنگ زیاد است و باید تقلیل یابد و چندی در بوتهٔ اجمال بماند و بالاخره بعد از ناامیدشدن من و متزلزل‌شدن قشون، فکری بشود!

عجب این است، که دربار قجر هم با این رأی‌که فنای تاج و تخت لرزان اوست، موافقت دارد، و همین‌قدرکه از قدرت من کاسته شود، به‌هرچیز تن در می‌دهد. اما چه‌جای تعجب است، از روز اول تاج‌وتخت آنها در مقابل وطن‌فروشی عباس‌میرزا استقرار یافته است. این شاهزادهٔ جاه‌طلب بودکه به‌وعدهٔ بقای سلطنت در خاندان خود عهدنامهٔ ترکمانچای را به‌یادگار گذاشت.

خلاصه وکلای مجلس جلسه رسمی سرّی تشکیل داده و راجع به‌من و قدمهایی که برداشته‌ام، مذاکراتی نموده‌اند. صورت یکی از مجالس سرّی که به‌طور خلاصه به‌من تلگراف شده و اکنون از خواندنش فراغت حاصل کرده‌ام، درج می‌شود:

«بدواً شیخ جلال اخبار رویتر را مطرح مذاکره قرار داده و اظهار داشت که اگر این خبر اصلاح، صحیح باشد، از نقطه‌نظر اهمیت، قابل هرگونه تعقیب خواهد بود. پس از آن آقای مدرس این‌طور بیان‌کردندکودتاهایی که در دنیا در هرچند مدت یک‌مرتبه برای اصلاحات شده است، همه‌اش مبنی بر استقلال فکرکودتاکنندگان بوده، از قبیل نادرشاه، شاه‌اسمعیل، ناپلئون و غیره، ولی‌کودتایی که در چهارسال قبل شده است با تحریک اجانب بوده است. اگرچه آقای رضاخان سردارسپه استفاده‌هایی نموده و قشونی تنظیم‌کرده، ولی از نقطه‌نظر سیاست همیشه مورد نگرانی بوده است. از سه سال قبل که می‌خواست رئیس‌الوزرا بشود به‌هر شکل بود من جلوگیری نمودم، ولی از همان روزی که به‌این مقام رسید، منتظر بودم که اجانب از درختی که کاشته‌اند میوه‌اش را بچینند. من این روز را خوانده بودم. امروز از نقطه‌نظر خطر مملکتی، دیگر اکثریّت و اقلیّت درکار نیست. ولی در این مسافرت که کرده‌اند با من و سیزده نفر از رفقای من مشورتی‌نکرده بودند. با دیگران اگر مشورت نموده‌اند، من اطلاعی ندارم. اگر با نظر آنها یک قسمت مملکت را داده باشند، من هم حرفی ندارم. بالاخره اگر اقداماتی که سردارسپه می‌کند، با فکر خودش یا اجانب باشد، خلاف مصالح مملکت است.» از این قبیل مسائل خیلی اظهارات کرده‌اند و از این سفر خیلی اظهار نگرانی نمودند. بعد از آن، یکی از وکلا اظهار نمودکه این اخبار روزنامه‌های ایران نبوده بلکه اخبار رویتر بوده است که در جراید نقل شده است.

آقا شیخ محمدعلی طهرانی اظهار نمودندکه اگر به این شخص کمک بشود، پیشرفت خواهد نمود والّا موفق نخواهد شد. بعد آقای آقا سید یعقوب اظهار نمودند تا امروز من موافق سردارسپه بودم، از آقای مدرس هم به‌واسطهٔ سردارسپه بریدم. فعلاً که آقای مدرس خطر را این‌طور بیان می‌فرمایند باید فکر چاره کرد و بنا کرد به‌گریه کردن وگفت:

«من یک آخوند شپشو بیشتر نیستم!»

صولت‌السلطنه پیشنهادکردکه وزرا را دعوت بنمایند، برای سه به‌غروب مانده، بیایند و توضیح بدهند. آقا سید یعقوب اظهارکردندکه محتاج نیست، اگر لازم است الساعه بیایند.

تدین اظهار داشت که از فراکسیونها، عده‌ای انتخاب شوندکه در این مسأله راه‌حل پیدا نمایند، و اساساً با اظهارات مدرس و خطراتی که رسیده موافقت دارم. بهشتی که اجانب به‌ما بدهند، نمی‌خواهیم. موافقت حاصل شدکه وزرا را احضار نمایند. تنفس شد. بعد وزرا آمدند. آقای ضیاءالملک از وزرا توضیح خواسته و اظهار داشتندکه من موافق با دولت بوده‌ام. امیدوارم طوری پیش نیایدکه من هم مخالف باشم. خوب است وزرا توضیح بدهندکه آیا صحیح است که رئیس‌الوزرا به‌بوشهر برای ملاقات شیخ خواهند رفت؟ خوب است به‌ایشان تلگراف شودکه به‌بوشهر نروند و به‌تهران مراجعت نمایند. مجلس هم، چنین تذکری به‌ایشان بدهد. آقای وزیر مالیه این‌طور توضیح دادندکه اخبار رویتر را نمی‌توانم تصدیق‌کنم، یا تکذیب‌کنم. رئیس‌الوزرا از اول در نظر داشتندکه این‌کار به‌طور مسالمت ختم شود و حرکت ایشان به‌طور غیرمترقبه بود و شب قبل از حرکت ما را احضار فرمودندکه من به‌اصفهان، که مرکز عملیات است و شاید بالاترها هم، بروم

۵۴

از اهواز به محمره

اعلیحضرت رضا شاه کبیر در کشتی دهلوران هنگام عزیمت از اهواز به محمره.

همراهان از راست به چپ عبارتند از: سرهنگ علی اصغر خلعتبری (ساعدالدوله)، امیر لشکر محمود آیرم، امیر لشکر خدایار خدایاری، امیر لشکر محمود انصاری (امیر اقتدار)، قائم مقام الملک رفیع.

لئامت فتحعلیشاه باعث شکست‌های پی در پی ایران شد

و تا این کار را خاتمه ندهم مراجعت نخواهم کرد. انگلیسیها هم، در این مدت اقداماتی نزد رئیس‌الوزرا و وزیر خارجه می‌نمودند که کار به‌اصلاح خاتمه یابد. بعد از حرکت رئیس‌الوزرا هم نمایندهٔ دولت انگلیس همین مذاکرات را تعقیب می‌نمودند، و در این زمینه توضیحات دادند. بعد از آن، شاهزاده سلیمان میرزا اظهار داشتند مجلس در هر دوره نسبت به‌حفظ استقلال مملکت امتحانات خود را داده است:

دورهٔ اول مقاومت با محمدعلی میرزا.

دورهٔ دوم با قشون ارتجاع، و مقاومت در مقابل التیماتوم روس.

دورهٔ سوم موضوع مهاجرت.

دورهٔ چهارم قرارداد.

فعلاً هم موضوعی است که پیش آمده، البته در کلیات و موقع خطر، اختلاف نظر و اختلاف احزاب، نباید باشد ولی با مابقی اظهارات آقای مدرس مخالفم، زیرا که فرمودند آقای رئیس‌الوزرا در وقت حرکت با رفقای خودشان مشورت نفرموده‌اند. بلی، با آنها که مشورت نکرده‌اند، با دیگران هم مشورت نکرده‌اند، زیرا که محتاج به‌مشورت نبوده‌اند. درچه مشورت می‌کردند؟ مسألهٔ تلگرافات شیخ خزعل را آقای رئیس‌الوزرا در مجلس خصوصی مطرح کردند و به‌استثنای بعضی از آقایان که حاضر نشدند، مابقی او را متمرّد تشخیص دادند و تقاضای سرکوبی او را از دولت کردند. شخص رئیس دولت هم برای اجرای امر مجلس، در این فصل زمستان که از هیچ رئیس دولتی دیده نشده است، به‌فرونت تشریف برده‌اند. ما عاشق اشخاص نیستیم، ما عاشق اعمال اشخاصیم، به‌خیر مملکت. برخلاف آقای مدرس، رئیس‌الوزرا را درختی که اجنبی او را کاشته باشد، نمی‌دانم. در مدت چهارماه‌ونیم که در کابینهٔ ایشان عضویت داشته‌ام، ایشان را شخصی ثابت‌العقیده و دارای استقامت در مقابل خارجه دانسته و می‌دانم. ولی به‌فرض صحت اظهارات آقای مدرس، می‌دانید که اگر ایشان قراردادی هم برخلاف مملکت ببندند یا مذاکراتی نمایند، بدون تصویب مجلس بلااثر خواهد بود. اما باید در نظر داشت در وقتی که قشون مشغول اقدامات است، اشخاص سیاسی نباید مداخله به‌تاکتیک نظامی نمایند. وزرا به‌ما مطالبی نگفته‌اند، ولی ما آنچه را که اطلاع داریم، رئیس‌الوزرا، قوای آذربایجان و قوای بروجرد را خواسته، و فوج پهلوی را از تهران امر به‌حرکت داده‌اند. مقدمات محو خزعل را به‌طریق محاصره فراهم نموده‌اند. در این موقع، این صدایی که بلند می‌شود و به‌گوش من که کهنه‌کار مجلس هستم، نامطبوع است ونمی‌توانم ساده تلقی نمایم. رئیس‌الوزرا جز فداکاری و خدمت، کاری نکرده و نخواهند کرد و این صحبتهای امروز مثل مذاکرات مجلس یونان و احضار پدر اسکندر از ایران بود، که شصت سال فتح یونانیها را عقب انداخت. در این موقع، آقای رئیس‌الوزرا یگانه کسی هستند که بیرق ایرانیت را بر دوش گرفته‌اند. باید او را کاملاً تقویت کرد و گفت با مشت آهنین خود، این آخرین سد را هم بکوبید که اقتدار حکومت مرکزی برقرار و بیشتر از این، دست شیخها را نبوسیم. پس محتاج به‌هیچ اقدامی از طرف مجلس نیست. آقایان وزرا البته احساسات مجلس را ابلاغ خواهند فرمود.

وکلا نیز اظهار موافقت نمودند. حاجی عزالممالک با اظهارات شاهزاده موافقت نموده و اظهار داشت که اگر مخالفی هست حرف بزند. بعد، آقا شیخ‌جلال به‌نام فراکسیون قیام، نظریات سلیمان‌میرزا را تقویت و دخالت اجانب را در امور داخله تنقید نمود. ملک‌الشعرا اظهارات مدرس را تقویت و به‌یک قسمت از اظهارات سلیمان‌میرزا اعتراف نمود. سردار معظم اظهار داشت که رئیس‌الوزرا مطیع مجلس بوده و احساسات مجلس را به‌معزّی‌الیه ابلاغ می‌نماییم. وقت تشریف‌بردن اظهار فرمودند که «یا باید شیخ را از بین بردارم و یا خود برنگردم.»

از آنجایی که اکثریت نمایندگان به‌حقیقت امر مطلع بودند، نقشهٔ دربار و اقلیت وچند نفر آژان خارجی که به‌لباس نمایندگی و مدیریت جریده درآمده‌اند، پیش نرفت. بعضی از صلحا ثابت کردند که اگر رئیس دولت به‌نفسه خود را در آتش می‌اندازد، اگر جمعی از قشون ایران تلف می‌شود، اگر وزارت خارجه یادداشت شدید انگلیس را پس می‌فرستد، تمام اینها خواب و دروغ و خیال نیست. همه حقیقت دارد و اسناد آن در مقابل چشم است. کسی که می‌خواهد نفوذ انگلیس و استقلال شیخ را بپذیرد، چرا جنگ می‌کند؟ چرا لشکر به‌قلب خوزستان می‌کشد؟ چرا با انگلیس درمی‌افتد؟ چه‌چیز او را مجبور به‌این زحمات می‌کرد؟ مگر دولتهای سابق این مملکت برای موافقت با خارجه یا اطاعت از امرای داخله چه می‌کردند؟

آیا غیر از این بود که چشم به‌هم بگذارند و ساکت بنشینند و مبلغی بابت حق‌السکوت بگیرند؟

پس کسی که جداً واردکار می‌شود و در چندسالهٔ خدمت خود قدمی برخلاف مصلحت ایران یا موافق آمال خارجیان برنداشته، در این سفر هم، بدیهی است که جز صلاح ملک و ملت قصدی ندارد. پس نباید قشون او را در این وقت متزلزل کرد.»

این بود که بودجه با اکثریت ۷۷ رأی در مقابل ۱۴ رأی تصویب گردید و مخالفین در این مرحله هم مغلوب شدند.

وقتی که به‌عاقبت وخیم این دسایس و جلوگیری از اعطای اعتبارات فکر می‌کنم، یادم می‌آید از خسّت و لئامت فتحعلی‌شاه که در جنگ روس، پسرش را که در اول خوب کار می‌کرد، بی‌پول، و قشون را بی‌سلاح و بی‌معاش گذاشت و برخود هموار نکرد که دیناری از طلاهای انباشتهٔ خود خرج کند. در نتیجه آن شکستها به‌ایران رسید و آن خسارتها وارد آمد. همه را می‌خواست به حرف تمام نماید. به‌خیالش قشون روس را با تهدید می‌توان از میدان برد. در این مورد ذکر واقعهٔ ذیل بیمزه نیست:

روزی که خبر گذشتن روس از سرحد رسید، شاه با لباس غضب و تاج مکلل به‌یاقوت سرخ بیرون آمد. درباریان تصور کردند بلای آسمانی بر دشمن نازل خواهد شد. شاه فرمود:

«می‌گویند روسها قدم به‌خاک ایران گذاشته‌اند. اگر قراولان خاصه را به‌مقابل آنها بفرستیم چه می‌کنند؟»

حضار که حالشان معلوم بود، تعظیم کردند و گفتند:

«قربانت شویم تا مسکو عقب خواهند نشست.»

شاه دستی به‌ریش بلند کشیده و گفت:

«اگر خود ما به‌میدان برویم چه خواهند کرد؟»

همه ساکت شدند. اما به‌همین اکتفا نمود وگمان کرد دیگر روسها به‌خواب نمی‌روند و ایران را تخلیه خواهند کرد!

از گزارشات تهران و همچنین از روی تلگرافات ذیل، تحریکات و تحریصات خارجی و ساده‌لوحی وکلای مجلس و خیانت بعضی از نمایندگان تا اندازه‌ای روشن می‌شود:

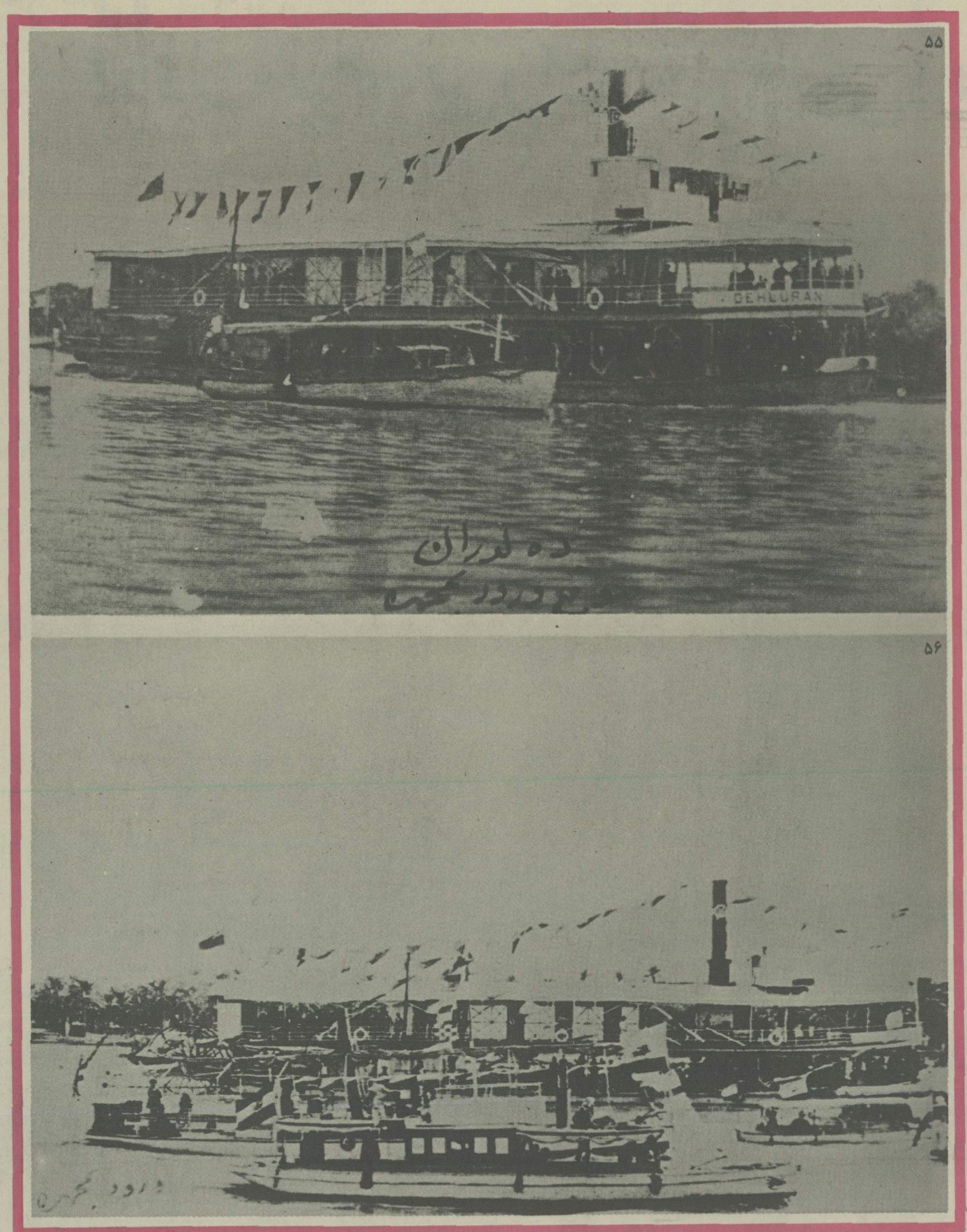

نزدیک اسکله

«دهلوران» در میان انبوه مستقبلین، به محمره وارد می‌شود.

ورود به محمره

کشتی «دهلوران»، که پرچم ایران بر دماغهٔ آن در اهتزاز است، به ساحل نزدیک می‌شود.

حضور مبارک حضرت اشرف اعظم آقای رئیس‌الوزرا دامت عظمته

«یادداشتی را که دیروز به‌عرض رسانید، همان دیروز آقای وزیر خارجه برای شارژ دافر انگلیس قرائت کرده، به‌او دادند. پذیرفت. انشاءالله به‌همت اقبال حضرت اشرف، خطر بزرگی از استقلال ایران گذشته است. بی‌سیم مسکو دیروز راجع به‌یادداشتهای انگلیس و مدلول آن خبری منتشر کرده بود. آقایان وکلا باز به‌جنب‌وجوش افتادند. وزرا را به‌مجلس خصوصی خواستند. رفتیم و اطمینان لازم دادیم و چون دیدیم می‌خواهند به‌مطلب دنباله بدهند و حرفهایی که برای اصل موضوع مضرّ است بزنند، مطلب را کوتاه کرده بیرون آمدیم. بعضی از وکلا پشت‌سر ما خیلی اظهار حرارت کردند و نمی‌دانیم دیگر چه می‌خواهند بکنند.»

ذکاءالملک

جواب

جناب مستطاب اجل آقای ذکاءالملک وزیر مالیه‌دام اقباله

«از مفاد تلگراف اخیری که به‌وسیلهٔ ارکان حرب کل قشون مخابره نموده بودید، مستحضر گردیدم. لازم است فوراً اقداماتی را که وکلا در نظر دارند، به من اطلاع دهید تا اگر فی‌الحقیقة عملیات آنها موجب اختلال نظم و آسایش عمومی و استقلال مملکت باشد، از طرف من فکری در جلوگیری بشود.»

وزیر جنگ و فرمانده کل قوا

حکومت نظامی تهران و توابع

۱۳ قوس نمرهٔ ۴۲۱۷

«دو طغرا رمز نمرهٔ ۲۸ و ۲۹۸ را راجع به‌جریان مذاکرات مجلس ملاحظه کرده و از مفهوم آن مطلع شدم. این نکته به‌نظر کاملاً طبیعی است که امید مخالفین فقط به‌وقعهٔ خوزستان بود و در این موقعی که امورات این‌جا تصفیه شده آنها عصبانی گردیده، ممکن است، بر شدت عمل خود بیفزایند. همین‌طور که مراقب بوده‌اید باز هم مواظبت کامل به‌عمل بیاورید، و اگر دیدید دارند رشته را به‌جای باریک می‌کشند، اطلاع بدهید تا تکلیفی که مقتضی است، معین نمایم.»

رئیس‌الوزرا و فرماندهٔ کل قوا

نمرهٔ ۶۹۴۹

مقام منیع بندگان حضرت اشرف، رئیس‌الوزرا و وزیر جنگ دامت عظمته

«محترماً معروض می‌دارد:

جلسهٔ دهم قوس مجلس، قبل از ظهر بعد از ختم جلسهٔ علنی، برحسب پیشنهاد مدرس جلسهٔ خصوصی منعقد، و از طرف اقلیت پیشنهاد شد که آقایان وزرا به‌مجلس بیایند و وضعیّات حاضره را در جلسهٔ خصوصی توضیح دهند که مجلس بی‌اطلاع نباشد. این پیشنهاد تصویب شد و از

خزعل

لیاقت شرفیابی را در خود نمی‌دید

از اهواز به محمره

«... سه‌شنبه ۲۴ قوس، صبح به کشتی سوار شدیم. این کشتی کوچک بخاری است، دارای اطاقهای پاکیزه و اثاثیه نو...» (صفحه ۲۰۸)

کشتی دهلوران هنگام ترک اهواز.

طرف رئیس، به آقای ذکاءالملک اطلاع داده شد که عصر به‌معیت وزرا در مجلس حاضر شوند. عصر وزرا و وکلا حاضر شده، چون وزیر مالیه تقاضا کرده بود به‌فوریت بودجهٔ وزارت جنگ تصویب شود، جلسهٔ علنی تشکیل شده، آقای سهام‌السلطان به‌جای رئیس، جلسه را مفتوح و پس از تصویب بودجه و مخالفت شدید مدرس، جلسه خصوصی گردید. مدرس تعرض نمود که چرا در این موقعی که یادداشت مصمّمی از طرف انگلیسیها به‌دولت داده شده، دولت به‌مجلس مراجعه نکرده یا اقلاً به کمیسیون خارجه اطلاع می‌داد. خودسرانه چرا یادداشت را رد کرده‌اند؟ اگر یک عواقب وخیمی ایجاد شود، که قطع دارم خواهد شد، مسؤولیت به‌عهدهٔ کیست؟ دولت می‌تواند استعفا بدهد، ولی مجلس نمی‌تواند استعفا دهد، و باید تا آخرین قدم در مقابل بایستد. از طرف دولت، ذکاءالملک و سردار معظم دفاع کردند که دولت در بدو امر که داخل اقدام راجع به‌خوزستان شد، پیش‌بینی کامل نموده با مطالعات دقیقه داخل در اقدام شد. با مقامات خارجه هم به‌قدری که لازم بوده است، مذاکرات شده، ولی در این اواخر یک سوءتفاهمی حاصل شده بود که بالاخره منجر به‌یادداشت از طرف انگلیسیها گردید، ولی چون دولت قبلاً پیش‌بینی‌های لازمه را نموده بود، به‌فوریت، رفع سوءتفاهم را کرده و تقریباً با رضایت و اطمینان کامل انگلیسیها، یادداشت مسترد شده است. به‌طور کلی هم، عماً قریب قضیهٔ خوزستان به‌بهترین شکل و ترتیب خاتمه خواهد یافت، و نتیجه را هم آقای رئیس‌الوزرا اطلاع خواهند داد. مجدداً از طرف زعیم و ملک‌الشعرا و حائری‌زاده اعتراض شد. سیدیعقوب جواب داده بود که در بدو امر خزعل به‌مجلس تلگراف کرد. حضرت اشرف به‌مجلس حاضر شد و ثابت کرد که خزعل متمرد شده، مجلس هم به‌دولت اختیار داده که او را دفع یا مطیع کند. در بین عمل لازم نیست که از دولت سؤال کنیم و توضیح بخواهیم که حواس دولت مغشوش بشود. باید تأمل کرد و نتیجه را از دولت خواست. پس از این مذاکرات میرزا هاشم نسبت به‌دولت توهینی کرده، سید یعقوب با او مشغول زدوخورد شد. یک مقداری میرزا هاشم او را کتک زده، سایرین ممانعت کردند. مدرس و بعضی دیگر متعرّضانه از جلسه خصوصی خارج شدند، بنا شده فردا آقایان وزرا قبل از ظهر در هیأت رئیسهٔ مجلس حاضر شده و مستقیماً با بندگان حضرت اشرف دامت عظمته به‌وسیلهٔ تلگراف مذاکراتی بکنند.»

خزعل حکومت نظامی تهران و توابع – سرتیپ مرتضی

خزعل بالاخره از کشتی بیرون آمد و در منزلی که برای او تهیه دیده بودند وارد شد. مراسله‌ای نوشته بود که چون در خود لیاقت شرفیابی نمی‌بیند، یک نفر از همراهان محترم خود را نزد او بفرستم.

من هم فرج‌الله‌خان بهرامی (دبیر اعظم) را، که از بدو زمامداری با من بوده و در سفر و حضر همیشه ملتزم خدمت و مرجع حفظ اسرار من بوده، و در این سفر پرخطر نیز عاشقانه و داوطلبانه با من حرکت کرده است، امر دادم که برود و مطالب شیخ را اصغا کند.

این شخص ازبس تعدی کرده است، حتی از اقوام و اطرافیان خود هم ایمن نیست. چه در ایام جنگ و چه در زمان امن و آسایش، اغلب در میان کشتی مانده هیچ‌وقت بدون چند نفر مسلح حرکت نمی‌کند.

در این موقع، حوالی منزل و حیاط خانهٔ او پر از تفنگچی بود، و در اطاقی هم که از دبیر اعظم پذیرایی می‌کرده دو نفر مسلح ایستاده بودند.

شرح مذاکرات این دو نفر در بدو امر بیمزه نیست، و روحیات هردو را در تلو آن، می‌توان تشخیص داد. پس از اینکه مشارالیه ورود خود را به‌عمارت خزعل اعلام می‌دارد، و او نیز تا وسط عمارت در بین تفنگچی‌ها از او استقبال می‌نماید، وارد اطاق می‌شوند. بلافاصله به‌ترتیب ذیل بین آنها صحبت طرح می‌شود:

خزعل – من خیلی متشکر و مسرورم که بندگان حضرت اشرف شما را برای اصغای عرایض من مأمور فرموده‌اند. اگر چه تابه‌حال سعادت ملاقات شما را نداشته‌ام، ولی نظر به‌اینکه سابقاً مراحم حضرت اشرف را به‌من ابلاغ می‌کردید و مرا دعوت به‌نوکری و صمیمیت و صداقت باایشان می‌نمودید، یقین دارم حالا هم از مساعدت با من و شفاعت من صرفنظر نخواهید کرد. فعلاً با آنکه شما را در اطاق خود نشسته می‌بینم و می‌دانم که اینجا هم اهواز است، خواهش دارم قطعاً به‌من اطلاع بدهید که آیا حقیقةً حضرت اشرف وارد اهواز شده‌اند و شخصاً این‌جا تشریف دارند؟ شما با چه جرئت و با کدام پیش‌بینی این‌طور بیباکانه وارد اهواز شده‌اید؟ شهری که تمام مجهّز است، و اهالی آن بر ضد شما مسلح شده‌اند. من نمی‌گویم دوستان و سواران خود من، من می‌گویم اگر یکی از دشمنان من در ورود به‌این شهر شما را هدف گلوله خود قرار می‌داد چه می‌کردید و من چه می‌توانستم بکنم؟!

فی‌الحقیقه نمی‌توانم باور بکنم که حضرت اشرف شخصاً به‌اهواز آمده باشند. اگر صحت داشته باشد، چنین متهوّر جسوری در عالم نیست.

دبیر اعظم – برعکس شما که به‌ملاقات من اظهار مسرت می‌نمایید، اگر نه اطاعت مافوق خود را واجب و لازم می‌دانستم، من هرگز به‌ملاقات شما قدمی برنمی‌داشتم، حالا هم در ضمن اطاعت امر، فوق‌العاده متأسّفم که به‌منزل کسی ورود می‌نمایم که مظهر خیانت به‌وطن و آلت تخریب ایران و ایران‌پرستی است. صحیح است که یکی دومرتبه از تهران کتباً واسطه تبلیغ مراحم بودم و برای حفظ ریاست خانوادگی شما، رستگاری و بقای شما را در اطاعت و صداقت و خدمتگزاری تشخیص دادم و تذکر دادم. اماگمان داشتم که با یک نفر ایرانی وطن‌خواه در جواب‌وسؤالم، نه با یک نفر مزدور اجنبی. شما حق دارید که از ورود حضرت اشرف به‌اهواز اظهار تعجب نمایید. اما خیلی دیر ملتفت شده‌اید، که شجاعت سرپرست امروزهٔ ایران در عالم نظیر ندارد. اگر شما عنصر باهوشی بودید، خیلی زودتر از این، در سواحل بحر خزر (دریای مازندران) و وسط قلعهٔ چهریق و قلب لرستان و مغان باید این تهوّر را تشخیص داده باشید.

اما اینکه اظهار نگرانی می‌کنید که اگر دوستان یا دشمنان شما در ورود به‌اهواز ما را هدف گلوله قرار می‌دادند، چه می‌کردیم، لازم شد واضحتر خاطر شما را سابقه بدهم که اطلاق لفظ عام «ما» در موضوع ورود به‌اهواز معنی ندارد. این فقط حضرت اشرف و پیشخدمت شخصی ایشان بوده است که بدواً وارد اهواز شده‌اند. سایر همراهان و ملتزمین، که عدهٔ آنها زیادتر از

شیخ خزعل
ـــــ ملعبه و مسخره
عوامل بیگانه بود

بیست نفر نیست، تمام به‌واسطه بدی راه و خرابی اتومبیل عقب مانده و اتفاقاً خود من از اشخاصی هستم که اتومبیل خراب‌شدهٔ خود را در وسط بیابان گذارده، و با اتومبیل یک نفر از هوادارانتان دو ساعت از شب گذشته وارد اهواز شده‌ام، وبالاخره آن کسی که بدواً به‌شهر مجهز و مسلّح شما ورود نموده است فقط سرپرست کنونی مملکت است و بس.

اینکه می‌گویید، اگر از طرف دوستان یا دشمنان شما گلوله‌ای به‌طرف ما انداخته می‌شد، خلاف ترقب شما واقع می‌گردید، از این بیان این‌طور احساس می‌کنم که شما از موجودیت و هویت خود اطلاع کامل ندارید، که این‌طور اظهار نگرانی می‌نمایید. تصور می‌کنم، که اگر شما از معتقدات ما اطلاع و وقوف کامل داشتید تصدیق می‌کردید که این نگرانی شما دربارهٔ ما اصلاً مفهوم خارجی ندارد. زیرا ما اساساً به‌موجودیت شما معتقداتی نداریم که ورود به‌اهواز و غیره موجبات توّهمی را در ما ایجاد نماید. دلیل اقوای آن هم همین ورود حضرت اشرف است به‌اهواز با یک نفر پیشخدمت. حقیقةً شما تصور می‌کنید، که اگر سرپرست مملکت مختصر معتقداتی به‌هویت شما داشت، آیا ممکن بود که یکه‌وتنها وارد شود در یک شهری که به‌قول شما تمام مجهز و مسلّح هستند؟ من هم می‌بینم که اهواز مجهز و مسلّح است و می‌بینم که شما در وسط گلوله و تفنگ جاگرفته‌اید. وسط همینها، که روبه‌رو و بالای سر من ایستاده و با چشم خیره دارند مرا تماشا می‌کنند. اما اقرار کنید که در این دستهای مرتعش، لیاقت آن دیده نمی‌شود که بتوانند یا از راه دوستی و یا از طریق دشمنی با شما، ما را هدف قرار دهند، والا اگر غیر از این بود ما هم مثل زمامداران سابق مملکت به‌تفرج باغهای تهران پرداخته و این‌طور بیباکانه وارد دریا و خشکی نمی‌شدیم. به‌اضافه، چنانچه مایل باشید ممکن است من‌الساعه یک حقیقتی را به‌شما ثابت نمایم و بر شما مدلّل نمایم که هیچ‌یک از این سواره و پیاده که فعلاً اطراف شما ایستاده‌اند، دوست شما و مطیع فرمان شما نیستند. اینها از پول شما ارتزاق می‌کنند، اما در موقع خود از هر حکمی که به آنها درباره شما بشود روگردان نخواهند بود. آیا الساعه میل امتحان این عقیده را دارید؟

خزعل – خیر، من خوب اوضاع را مطالعه کرده و سنجیده‌ام و تردیدی ندارم که حضرت اشرف، سلطان مملکت است. دیگر شکی برایم باقی نمانده که با چنین تهوّر و جسارت، به‌هر مقام و منزلتی می‌توان رسید. پس دوستانه از شما تقاضایی دارم و جداً انجام آن را خواستارم.

برای سلطان مملکت، همیشه باید معتقد به‌ولیعهدی بود که با اخلاقیات مملکت آشنایی و ارتباط تام داشته باشد.

سردار اجل، پسر بزرگ من، دختری دارد فوق‌العاده خوشگل. شما واسطه شوید تا حضرت اشرف او را عقد کنند و قول بدهند که پسر آنها ولیعهد ایران باشد. اگر این وصلت صورت گرفت، ما هم البته جان و مال خود را در راه تثبیت این مقام بذل خواهیم کرد و وسائل آن را فراهم می‌نماییم.

دبیراعظم – این طرز پیشنهادها برای سلاطین قاجار خوب است، و شایسته مردمی است که تربیت آنها هم در دودمان آل قاجار شده باشد، نه برای عنصری که تمام اوقات خود را در [illegible]نهٔ جنگ گذرانیده است. به‌علاوه حامل این پیشنهاد هم باید کسی باشد که متخلّق باشد باخلاق دربار پوسیدهٔ قجر.

شما باید به‌طور قطع و یقین بدانید که سلطان مملکت و ولیعهد مملکت، سرپرست ایران و همه‌چیز این سرزمین، همین شمشیری است که بالای فرق شما نگاه داشته شده!

بهتر آنست به‌این پیشنهادات سخیف بی‌مغز خودتان خاتمه بدهید و اگر مطلبی دارید که قابل نقل و عرض باشد، بیان کنید که تا من هم بتوانم مفتخرانه حامل آن بشوم.

اما چون می‌بینم که فعلاً در مقام مشورت با من هستید و صلاح خود را از من می‌جویید، محض اینکه به‌وجدان خودم در مشورت خیانت نکرده باشم، به‌شما نصیحت می‌کنم که قبل از ورود به‌هر مذاکره و دخول در هر مرحله، لازم است فوراً تلگرافی به‌مجلس شورای ملی مخابره کنید و انقیاد و اطاعت خود را نسبت به‌ما اظهار و از کردار نامعقولانهٔ خود ابراز ندامت نمایید، تا پس از آن من بتوانم اگر مطلبی داشته باشید، با پیشانی بلند به‌پیشگاه سرپرست مملکت معروض دارم.

خزعل – مثلاً بگویید چه بنویسم؟ آنچه باید تلگراف کنم شما عملاً حقیقت آنرا واضح کرده‌اید.

دبیر اعظم – خیلی صریح و ساده. دوکلمه، تلگراف کنید: «نفهمیدم! – خزعل.» همین قدر کافیست.

خزعل – تصور نمی‌کنید که خیلی درشت با من حرف می‌زنید؟

دبیراعظم – شنیده‌اید که در روی تپهٔ ترکمانچای، نمایندهٔ ایران به‌مأمور روسیه چه گفت و او چه جواب داد؟

خزعل – لاوالله.

دبیراعظم – نمایندهٔ ایران گفت «این مادّه، که امضای آن را به من تحمیل می‌کنید به‌کلی بی‌انصافانه و زور صرف است.» مأمور روسیه جواب داد «اگر نمی‌خواستیم زور بگوییم در این نقطه چه کار داشتیم؟»

این راه‌دورو این مصارف گزاف و این خطرهای بزرگ را تحمل کرده‌ایم، که امروز یک حقیقت ثابتی را به‌شما بگوییم و در برابر چشم شما که در صحرای خوزستان پیچیده شده‌اید، و از هیچ جای عالم اطلاع ندارید حقایق امور را عریان تجلی بدهیم و به‌شما بفهمانیم که خیال، غیر ازحقیقت واقع است.

حقیقةً جناب شیخ! آیا برای شخصی مثل شما که دعوی سرحدداری و ریاست قبیله می‌کنید و به‌تمام معنی خود را «شیخ» می‌خوانید، قبیح نیست که ملعبه و مسخره چند نفر معلوم‌الحال از قبیل شکرالله‌خان قوام‌الدوله و سیدحسن مدرس و غیره بشوید که افکار آنها آشکار، و تنگی منظر عقلی آنها پدیدار است؟

آیا اندیشه نکردید که با تقدیم چند هزارتومان به‌شاه و ریختن مقداری لیره در دست مردمانی بی‌ثبات و بی‌مسلک نمی‌توان اساس مملکتی را تغییر داد، و شمشیر توانایی را که در بالای آن نگاهداشته شده است فرود آورد و درهم شکست؟

هنوز خیال می‌کردید با رئیس‌الوزراهای سابق که در چهاردیوار تهران منجمد شده‌اند طرف هستید؟

من مسبوقم که شکرالله‌خان صدری قوام‌الدوله، چندی در خوزستان حکومت داشت و می‌دانم که شما با او خصوصیت تام و تمام دارید، و همهٔ مردم می‌گویند که مفاسد شرم‌آگین سیدمدرس و اقلیت مجلس و دربار ننگ‌آلود شاه، از طریق شکرالله‌خان صدری و سیدحسن‌خان زعیم، به‌شما تلقین می‌شود و پول شما هم از طریق آنها به‌مصرف خائنین مملکت ایثار می‌گردد. آیا همان‌طوری که مردم تهران، شکرالله‌خان را از بدو صباوت به‌معروفیت تام می‌شناسد، شما هم او را می‌شناسید یا خیر؟ اگر نمی‌شناسید چگونه یک عنصری محرم اسرار شما می‌شود که از وضعیت سوابق او اطلاع و سابقه ندارید؟ و اگر می‌شناسید، باز چگونه تکیهٔ خود را به‌یک موجودی داده‌اید که سالهاست هیچ عرق‌خجلتی پیشانی او را تر نکرده است؟ دراینصورت، به‌عقیدهٔ من همان اسناد و نوشته‌هایی را که ازطرف اغواکنندگان و مفسده‌جویان به‌شما رسیده است، عیناً در دست گرفته و به‌حضور بروید و آن اسناد را شفیع اعمال خود قرار بدهید تا همه بدانند شما یک عنصر ساده‌لوح، اما بیگناهی بوده‌اید، و سوءاعمال و نیات دیگران است که از گریبان شما سر به‌در آورده است.

خزعل – (در این موقع روی را درکف دستهای خود پنهان کرده و گفته بود) به‌قدر کفایت ریشهٔ مراکنده، و قلب مرا مجروح، و روی مرا سیاه کرده‌اند. شما دیگر نمک بر جراحت نپاشید. اما من باور نمی‌کردم که شما این‌قدر تندخو باشید. بنظرم با عفو و اغماضی که در وجود مقدس حضرت اشرف سراغ دارم، اگر بدواً خدمت خودشان می‌رسیدم، تا این پایه بیمهری، در بارهٔ من روا نمی‌داشتند. در هرحال از شما بیش از یک خواهش ندارم و آن استدعای تعیین‌وقت شرفیابی است.

دبیر اعظم – (در حالتی که برخاسته و بیرون می‌آمد) استدعا خواهم کرد.

این بود عین مذاکرات آنها. اما تلگراف خزعل به‌مجلس، که دوروز بعد صورت آن از تهران به‌من مخابره شد، از این قرار است:

از اهواز — تهران

ساحت مقدس مجلس شورای ملی شیدّالله ارکانه

«با یأس کاملی که حاصل شده بود، و امیدواری که فعلاً به‌مراحم بندگان حضرت اشرف اعظم آقای رئیس‌الوزرا و فرماندهٔ کل قوا دامت عظمته حاصل گشته، مخصوصاً عفو و اغماضی که از پیشامدهای گذشته فرمودند، حقیقةً لازمه بزرگواری و سرپرستی را فرمودند. و بنده قلباً از وقعاتی که به‌واسطهٔ فسادمفسده‌جویان پیشامد کرده‌بود، اظهار ندامت و تأسف می‌نمایم، و بر عهدهٔ تمام خدمتگزاران واقعی و ایرانیهای وطن‌پرست است که قدروجود حضرت معظم‌له را دانسته و سرپرستی ایشان را در تمام مملکت به‌جان و دل خریدار باشند. بنده که اباً عن جدّ، خدمتگزار به‌دولت متبوعه بوده و تمام مفاخرت خود را در ایران‌پرستی و خدمت به‌دولت می‌دانم، از مراحم معزی‌الیه فوق‌العاده

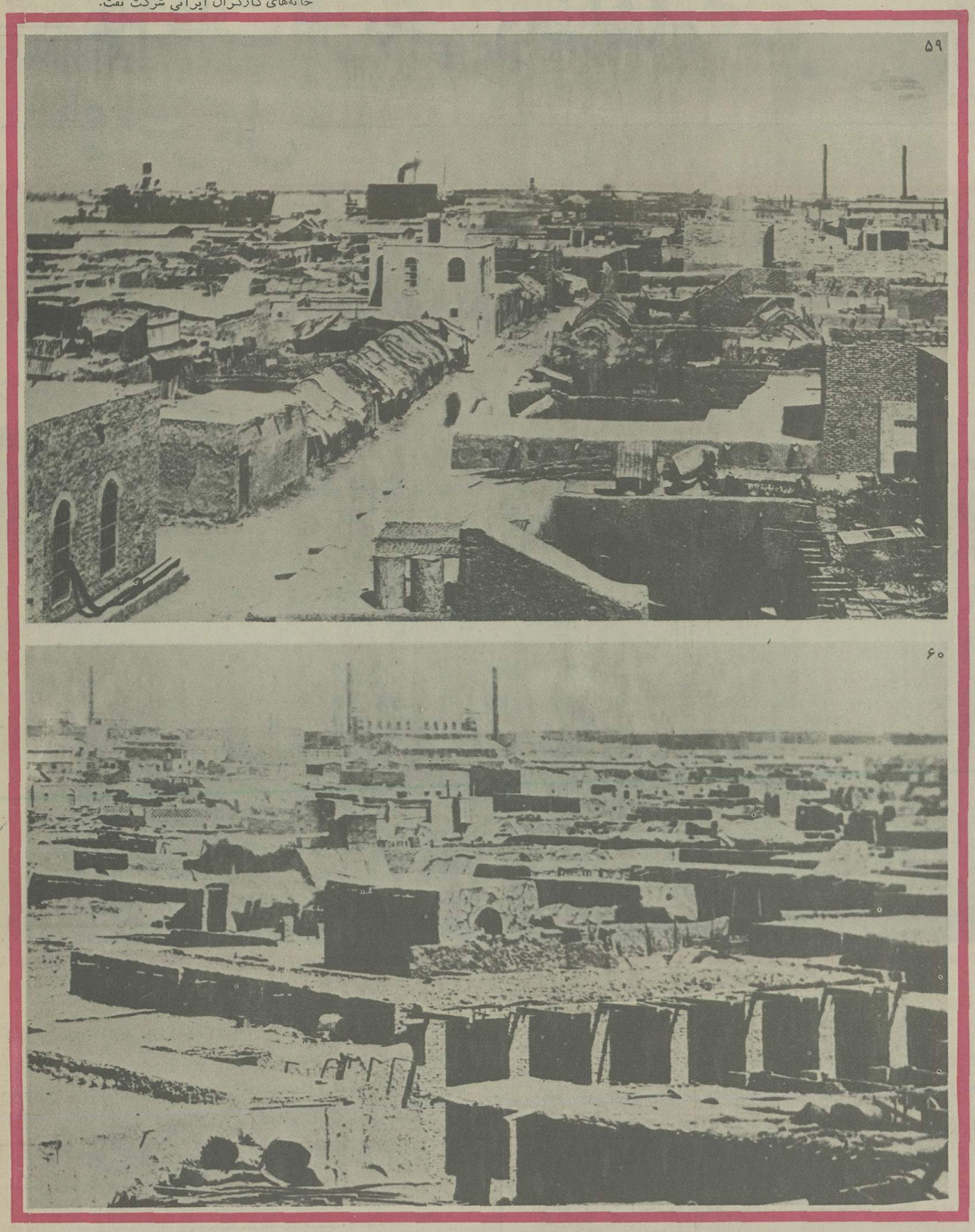

۵۹

۶۰

آبادان
خانه‌های کارگران ایرانی شرکت نفت.

آبادان، منظرهٔ شهر
این آغاز حیات آبادان، بعنوان یک شهر صنعتی است. در کنار دودکش‌های بلند کارخانه‌ها، بناهای ابتدایی مسکونی کارگران ایرانی دیده می‌شود.

ملاقات تاریخی رضاشاه کبیر و خزعل

ورود به محمره

«... هنگام عصر به نـواحی محمره رسیدیم. کشتیها و قایقهـای بسیار و پر از جمعیت، کـه اغلب بیرقهای الوان در دست داشتند، به ما رسیدند.

اهالی محمره، در ساحل رودخانه اجتماع کرده و از هر طرف بانگ شادی بلند بود.

در میان اظهـار شادمـانی و غـوغای تبریک و تهنیت قـدم به ساحل گـذاردیم...»

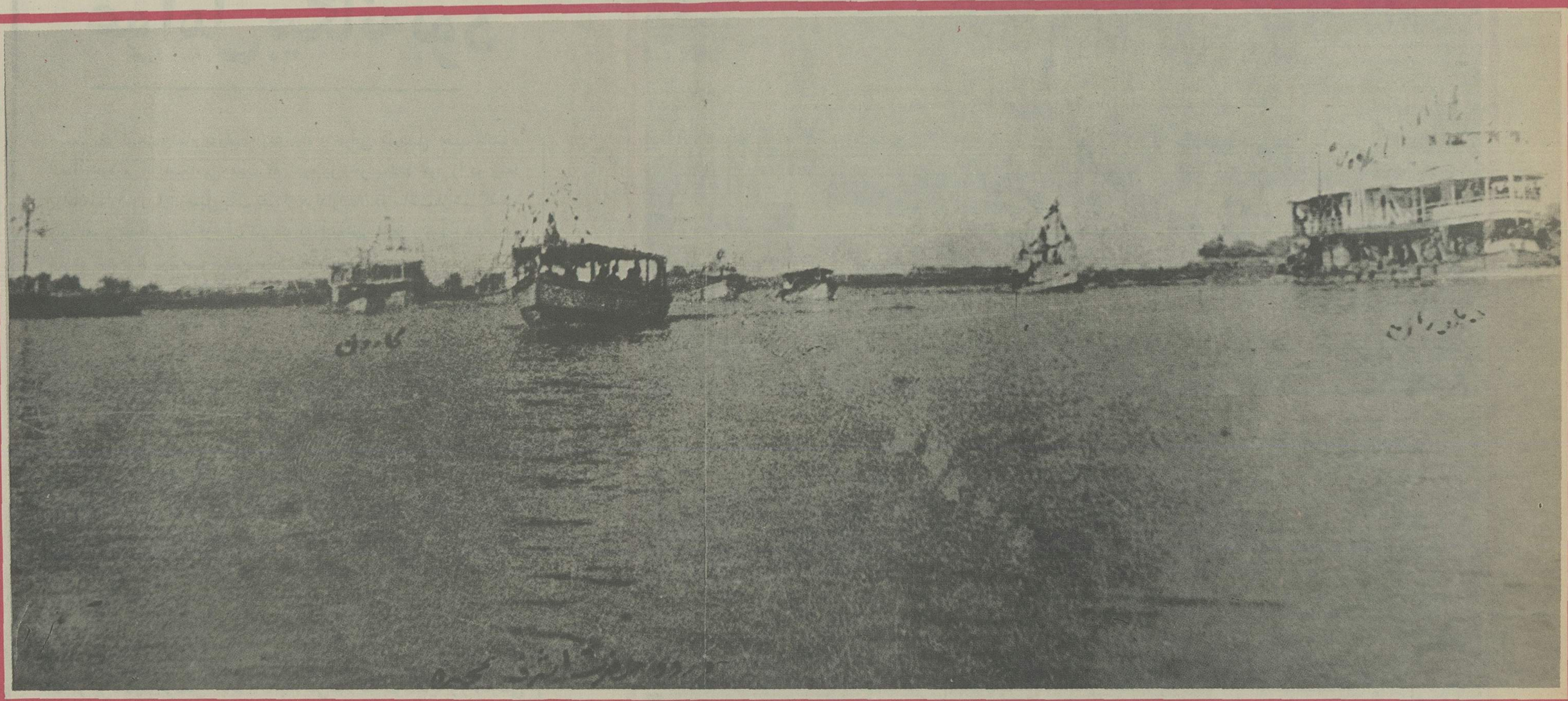

شکرگزار، و خداوند جزا بدهد مفسدین راکه وسایل فتنه و فساد را در مملکت فراهم و اسباب بدنامی اشخاص خدمتگزار می‌شوند. مخصوصاً به‌عرض نمایندگان محترم می‌رسانم که مرحمت و توجه حضرت اشرف اسباب افتخار بنده را فراهم کرده، و امیدوارم تا زنده‌ام در خدمتگزاری به‌شخص شخیص ایشان غفلت نورزم و استظهار دارم که مملکت هم به‌وجود مقدّس حضرت معظم‌الیه متنعّم شوند.»

خزعل

مواجهه با خزعل

بالاخره به‌خزعل وقت دادم، که فردا ساعت ده بیاید.

موقعی که در ایوان جنوبی عمارت قدم می‌زدم، وارد شد. فوراً به‌پای من افتاد و بوسیدن گرفت. او را بلند کردم و استمالت نمودم.

سن این شخص در حدود شصت‌وپنج، قیافه‌اش تاریک و چهره‌اش پژمرده و لبهایش بارگرفته و چشمانش مایل به‌زردی بود. آثار یک نفس پروردهٔ عیاش و تنبلی را در لوح چهرهٔ خود منعکس داشت. اما درنطق ومذاکره و چاپلوسی خیلی طلیق وزبردست و ماهر بود. شعلهٔ الکل و ضعفی که از افراط در بعضی اعمال ظهور می‌کند، در چینهای صورتش خطوط ترحم‌انگیزی رسم کرده بود.

اگر مال و مکنت قارونی و قدرت مستمر فرمانروایی، این ثمر را می‌بخشد، وای برمال، و آه از تنعم و تعیّش!

نمی‌دانم اشخاصی که نصف‌ساعات روز را به‌ورزش و اعمال سپاهیگری و حرکت صرف نمی‌کنند و خون را با سرعتی مافوق سرعت الکل درعروق و شرایین خودحرکت نمی‌بخشند، چرا زنده‌اند و برای چه زنده‌اند؟

دو ساعت ورزش و سواری و مشقهای مختلف بدنی برای این شیخ از جمع یک‌میلیون دیگر مفیدتر است. انسان قدر خود را اگر بداند، به‌تنش بیشتر اهمیت می‌دهد تا به‌هر چیزی دیگر که بعد از فنای تن، با افسردگی بدن، باری می‌شود بر دوش روح!

خلاصه از دیدن این روی و این چشمی که در میان عمامه مصنوعی سبز، درخششی شبیه به‌نور دیدهٔ افعی افسرده از سرما، بیرون‌می‌فرستاد، کاملاً فهمیدم که چرا ما اسیر یک‌کشتی جنگی نشدیم؟ چرا در صحرای لنگیر به‌خاک نیفتادیم، وچرا در اهواز هدف گلوله واقع نگشتیم؟

سابقاً از عکس او هم این عقاید را استنباط کرده بودم. حال،خودش تأیید کرد و تصدیق نمود که عکس او عین خودش بوده است نه عکس خودش.

مذاکرات او، اگرچه مکرر بود و برهانش ضعیف، اما روی این اساس جریان داشت که من مردی پیر و مریضم و قدرت جسارت نداشتم. مرا براین گماشتند و محرک شدند. اکنون پوزش می‌طلبم و عفو می‌خواهم. من‌بعد، نوکر صدیق دولتم، و اقرار کردکه از حقایق اوضاع کور و کر، و جاهلانه آلت دست مفسدین بوده است. اکنون تأسّف داردکه چرا تشخیص نیک از بد نداده و احمقانه به‌دام وساوس و دسایس افتاده، اعتراف کرد که اوضاع دربار ایران را غیر از این می‌دانست که اکنون به‌رأی‌العین می‌بیند.

نظر به‌تلگرافهایی که از تهران رسیده بود، و نمی‌خواستم جواب آنها را معطل گذارم، بیش از این مجالی برای اصغای گفتار او نداشتم وگفتم:

«برو مطمئن باش که نه طمع به‌مال و نه قصدی به‌جان و آبروی تو دارم. به‌هیچوجه در صدد افنای تو نیستم. به‌یک شرط که من بعد خود را ایرانی بدانی و چشمت به‌طرف تهران باشد نه‌جای دیگر. زیراکه هرکس به خارجه تکیه کند، ایرانی نیست وکسی که از نعمت ایران برخوردار است، نمی‌تواند در باطن دشمن ایران باشد و زنده بماند. پس اگر بعدها رویهٔ سابق را ادامه بدهی، تنها مجازات تو اعدام است. برو.»

بعد از خروج از ایوان، خود را ملزم دیده بودکه از رئیس کابینه هم بازدیدی نماید. دبیراعظم امتحاناً از او پرسیده بود: «لباس رئیس‌الوزرا چه برشی داشت و رنگ و دوخت آن چگونه بود؟ آیا قبای بلند در تن داشت یا لباس کوتاه؟»

شیخ از جواب عاجز مانده بود. معلوم شد، طوری خود را باخته که ملتفت این نکات نگشته است.

از این سؤال توجه به‌یک وقعهٔ تاریخی کردم و آن چنین است:

چون محمدشاه هندی، پس از مغلوبیت، به‌چادر نادرشاه آمد، و بازگشت، مردم از او پرسیدند «رنگ لباس فاتح ایرانی چه بود؟» شاه هند از جواب عاجز ماند. اکنون دیدم تاریخ، سر به سر تکرار است و جز یک سلسله وقایعی محدود، بیش نیست که جریان روزگار آن را در صور مختلفه تجدیدمی‌نماید.

روز بعد، شیخ تقاضا کرد اجازه بدهم مرتضی‌قلی‌خان بختیاری را، که او هم از اعضای کمیتهٔ قیام بوده، نزد من بیاورد. به‌رئیس کابینه، که واسطهٔ این تقاضا قرار داده بودند، گفتم مرتضی‌قلی‌خان را خودش بپذیرد، دیگر حاجت به‌ملاقات من نیست.

عجزوالحاح خزعل و استدعای دبیراعظم عاقبت مرا راضی به‌آمدن او کرد.

مرتضی‌قلی‌خان مردی است قوی‌هیکل و زردچهره. تمام علائم بیفکری، عدم فعالیت و فقدان انرژی در ناصیهٔ او خوانده می‌شود. بدون مقدمه تبرّی جست که داخل کمیته نبوده و خیانتی نکرده و در این پیشامدها کار مضرّی از او سر نزده است. استدعا کرد مورد سخط و مجازات واقع نشود.

من پس از مختصر توجهی به‌جبهه و چهرهٔ او، مفهوم قولش را تصدیق کردم وگفتم بر من ثابت است که ترا بی‌جهت داخل کرده‌اند. برو آسوده باش.

مشارالیه مدتی از مفاسد اخلاق و دزدی و بی‌سروپایی یوسف‌خان امیر مجاهد بیان کرد وگناه را به‌گردن او بار نمود.

بعد از رخصت انصراف، به‌خزعل گفتم:

«من‌بعد اگر مطلبی دارید به‌حکومت نظامی خوزستان مراجعه کنید.»

شیخ گفت:

«چون کسالتم شدت کرده و ضعف پیری نیز مزید بر علت شده استدعا دارم اجازه فرمایید در اهواز بمانم و یکی از پسرانم،در نقاطی که سرکشی خـواهید کرد، در خدمت باشد.»

پذیرفتم. از آن به‌بعد شب‌وروز درکشتی بود و پسرش با همراهان مرافقت می‌کرد.

وصول تلگراف خزعل در مجلس، برای مزدوران او، اثر بمب کرده‌بود. مثل عمارتی که ستونش را بکشند پریشان و منقلب شده بودند. نـمایندگان آگاه وطن‌پرست با پیشانی بلند از دفاعهای خود و حمایت دولت وگذراندن بودجهٔ وزارت جنگ مباهات نموده، وتا اندازه‌ای معنی و نتیجه کار و صمیمیت نسبت به‌وطن را آموخته بودند.

نمایندگان خارجه

اعضای دوایر و روسای قبایل و شیوخ و تجار وکسبه و علما و نمایندگان خارجه و غیره به‌دیدن آمدند.

قونسول انگلیس هم وقت ملاقات خواست. پذیرفتم. آمد و در ضمن تذکر دادکه سرپرسی لرن وزیرمختار نیز با طیاره به‌اهواز رسیده‌اند، و به‌دیدن خواهند آمد.

بعد از رفتن او، قونسول روس نیز از من ملاقات کرد و ابراز نهایت مسرت نمود. روس‌ها طبعاً و قلباً خوشوقت بودند. جراید و بیسیم آنها مرتباً اوضاع این صفحه را تحت دقت و مطالعه قرار داده و با اضطراب، یا شوق، از خبرپیشرفت سیاست انگلیس یا تقدّم عملیات قشون ایران استقبال می‌کردند. خیال می‌نمودندکه این شکست سیاست انگلیس، به‌نفع پلتیکی آنها تمام خواهد شد و دولت ایران هرقدر با انگلیس مخالفت می‌کند قهراً به آنها نزدیک می‌گردد. در حالتی که این عقیده بی‌اساس و سطحی است. در نظر من خارجی، خارجی است و همسایه، همسایه. تا مشفق‌اند و بیطرف و خیرخواه، دست دوستی ما به‌جانب آنها دراز است، و به‌محض اینکه در خانهٔ ما سنگ بیندازند و آتش بریزند، تیر تنفر ما به‌سوی آنها گشاده خواهد بود.

چقدر اسباب تأسف است که در میان سیاسیون مجرّب این دو دولت همسایه، هنوزکسی پیدا نشده است که ایران را از نقطهٔ نظر خود ایران ببیند، نه‌از لحاظ دولت دیگر. مثلاً پیشرفت ایران را به‌نفع خود مملکت داریوش بشناسد و از این پیش‌آمدن دولت همسایه، از این حیث متغیر شودکه در امور یک ملّت نجیب مترقی دخالت می‌نماید، نه از آن جهت که پیش آمدن آن دولت، موجب عقب‌نشینی خودش خواهد بود!

چه ضرر می‌برد فلان دولت، اگر ایران قوی و آباد باشد و ایرانی به آسودگی در روی افتخارات تاریخی خود زندگی کند؟

من وقتی که به‌قلب خود رجوع می‌کنم، هیچ حبّ و بغضی نسبت به‌این دو همسایه دیرین ایران احساس نمی‌کنم. با چشم صمیمیت به‌طرفین می‌نگرم. طبیعةً دولت‌من هم نسبت به‌آنها صمیمی‌خواهدبود. امیداست با رویه‌ای که تاکنون تعقیب شده کم‌کم نمایندگان خارجه را معتاد سازم که مسائل ایران را از نظر خود ایران ببینند، و جز به‌چشمی که به‌ملل اروپا نگاه می‌کنند، بر یک ملت قدیم آسیایی ننگرند. تا حال‌گمان می‌کنم این نقشه خیلی پیشرفت کرده

قتل، غارت و خونریزی اشرار در روستاهای اطراف رامهرمز

است و من بعد هم به کمال خواهد پیوست.

سرپرسی لرن

چون لازم بود از نمایندگان خارجه بازدید بشود، مراسم را انجام دادم. از جمله در منزل قونسول انگلیس، سر پرسی لرن هم ملاقات شد. انتظار داشتم که وزیر مختار با شدت و سختی مذاکره کند و چهرهٔ ناراضی نشان بدهد، یا لااقل از سرگذشت جریانهای خوزستان مبسوطاً مذاکره نماید. اما مشارالیه بدون اینکه اظهاری کرده، یا اشاره به گزارش این ایام بنماید، خانم خود را به‌من معرفی نمود، و از ورود من به‌این صفحه ابراز مسرت کرد. پس از صرف چای و شیرینی وکشیدن سیگار موقعی که دید خیال حرکت دارم پرسید:

« در مورد خزعل چه نظر و خیالی دارید؟ »

سپس با بیان ساده و ملایمی گفت:

« خزعل خبط کرده و تمام راه را به‌اشتباه رفته، واگر چه قابل هرگونه سیاست و مجازات است، اما آیا ممکن است که از تقصیرش صرفنظر کرده او را ببخشید؟ »

جواب دادم:

« همان موقع که در دیلم تلگراف تسلیم او رسید، وچنانکه امر داده بودم، عملاً به‌انقیاد و اطاعت خود رفتار کرد،او را عفو نمودم و در قول خود ثابتم. من راضی به‌ریختن خون احدی نیستم ولو صاحب خون، شخصی مثل خزعل باشد. می‌خواستم ثابت کنم که رعیّت ایران است و باید مطیع باشد. همین‌قدر که فهمید و دانست که این عقیده، اسباب سعادت اوست، دیگر نظری ندارم. برای من لذیذتر است که او را از پای دار خلاص کنم، تا امر به‌بالا کشیدن بدهم. »

بعد از این گفت‌وگو بیرون آمدم.

اقبال و اراده

امروز صبح در ایوان جلو اطاق قدم می‌زدم. همراهان ایستاده بودند. صحبت از ختم غائله و فتح کامل و انجام کار به‌میان آمد. عموماً اصرار داشتند که این کامیابی را فرع بخت و اقبال من قرار بدهند. تنها رئیس کابینه منکر عقاید آنها بود و خودداری نکرد از اینکه عقاید خود راصریحاً بگوید. پس از آنکه در حقیقت شانس و اقبال مذاکراتی کرد، با دلایل پسندیده موضوع آنها را تقریباً منتفی جلوه داده و تنها اراده و جسارت مرا در انجام امور علت غائی فتح خوزستان شمرد. این عقیده را از خود من شنیده بود که بدون داشتن یک ارادهٔ قوی و تزلزل‌ناپذیر، انتظار کامیابی از شانس و اقبال نباید داشت.

مثلاً در روز ورود به‌اهواز که قونسول روس با آن اضطراب آمد و ما را به‌خطر تهدید کرد، و امیر لشکر و سایر همراهان بنای ضجّه و بیقراری گذاردند، اگر به‌قوت جسارت و نیروی اراده به‌شهر وارد نمی‌شدم، ویکه و تنها درشهری که شش ماه است بر ضد من مسلّح گشته داخل نمی‌گردیدم، آیا این توفیق و فیروزی دست می‌داد؟ آیا ورود به‌اهواز فرع اقبال من است یا جسارت من؟

مثلاً روزی که به‌دریا نشستم، و خبر غرق قریب‌الوقوع یا اسارت کشتی را از منابع موثقه و مقامات مطمئنه راپرت دادند، اگر ابراز جسارت نکرده و دل به‌دریا نمی‌زدم و تسلیم مرگ نمی‌شدم و از عزم خود بازمی‌گشتم، آیا خوزستان به دست می آمد و نفوذ ایران مجدداً در سواحل کارون و خلیج فارس استقرار می‌یافت؟

واقعاً امروز که کارها به کام وافق روشن شده است، از جسارت خود راضی و خوشنودم و در این مملکت خموده و افسرده و مسموم چنین موفقیتی را خارق‌العاده می‌پندارم.

در هر حال، هرچند قطعاً نمی‌توان بخت و اقبال راکه اساس آن بر اتفاق و پیشامد است انکار کرد، ولی در این مورد به‌خصوص تصور می کنم ایران باید خود را فقط مرهون ارادهٔ من بداند و بس. اعتقاد به‌اقبال و طالع از ضعف دربارها در این موارد رسوخ یافته است. این کلمات نقلی است که متملقین و خوشامدگویان در مجلس شاه و وزیر می‌پاشند و جزگمراه کردن زیرکان و سست عنصر کردن مستعدان نتیجه‌ای از آنهاگرفته نمی‌شود. من معتقدم که اساس زندگانی برعزم و اراده و جسارت و شهامت گذارده شده، منتهی از راه معقول و با پیش‌بینی دقیق.

در همین محاجّه و گفت‌وگوی بین رئیس کابینه و سایر همراهان،تصمیم گرفتم که متملقین اطرافی خودرا به‌چشم حقارت نگاه کنم، وبه‌وسائل مختلفه اصول تملق و چاپلوسی راکه فرع عدم علم و صنعت و لیاقت ذاتی و ضعف نفس است، برکنم. عزم کردم که دربار مملکت را از وجود متملقین، که خطرناکترین وگمراه کننده‌ترین عناصراند، پاک سازم.

وقتی که در اردوها و در صفوف نظام بودم و در زیردست مستشارهای خارجی کار می کردم، موقعی که طوفان چاپلوسی در اطراف آنان جوشش و غرش داشت، من مقاومت کردم و به‌واسطهٔ تهوّر و جسارت و صفای قلب خود نه‌تنها متملقین را متوحش ساخته بودم، بلکه خود مستشاران و رؤسای قزاقخانه را مرعوب استقامت فکر خودگردانیده بودم. اکثر مردم پیشرفت کار خود را در خوشامدگویی و مداهنه می‌دانند. من عملاً و حقیقةً منافع خویش را در جسارت و شهامت و صراحت اخلاق و استقامت فکر تشخیص داده‌ام. یقین دارم بعدها نیز نتیجهٔ این استواری رأی و راستی بیان و اندیشه، نصیب و عاید من خواهدگشت.

جنگ رامهرمز دوشنبه ۱۶ قوس

شب تلگرافی از سرتیپ محمدحسین میرزا فرماندهٔ اردوی اعزامی اصفهان واصل گردید. معلوم شد در « تنگ کله »، نزدیک « سلطان آباد »، امیر مجاهد را پس از شش ساعت جنگ شکست داده به‌طرف رامهرمز رانده‌اند، و روز ۱۵ قوس، اردو به‌رامهرمز واردگردیده است.

« سلطان آباد » واقع است در روی خط بهبهان و نزدیک شعبهٔ رود جراحی و از آنجا بـه رامهرمز راه دو جهت دارد. بدواً،به‌امتداد مغرب پیش می‌رود و در شش‌فرسخی نزدیک ملتقای دو شعبه مهم جراحی، « قلعه شیخ »، به‌طرف شمال متمایل شده پس از چند پیچ‌وخم به‌رامهرمز می‌رسد. این قسمت شمالی راه نیز هشت‌فرسنگ مسافت دارد.

تلگراف سابق‌الذکر بدین مضمون است:

مقام امارت جلیله لشکر جنوب

« در تاریخ ۱۴ قوس در اول « تنگ کله » یک‌فرسخ و نیمی « سلطان آباد »، که تنگ مهمی است برای جنگ تدافعی، پیش قراولهای سوار در ساعت هفت‌ونیم صبح بـا دشمن مصادف و مشغول زدوخوردگردیدند. کلیهٔ ارتفاعات و جنگل و دهات در تصرف سواروپیادهٔ دشمن بود. ستون اول قوای ماکه مرکب بود از یک‌گردان از فوج سلحشور، یک‌گردان از فوج نادری، دو گروهان مسلسل، یک رسد کوهستانی و یک گروهان مهندس، شروع به‌تعرض نمودند. ستون دوم که بقیه قوا را تشکیل می‌داد در احتیاط مانده پس از شش ساعت که دائماً قوای ما تعرض می کرد، و سواره و پیادهٔ دشمن هم استقامت می کرد دشمن مجبور به‌عقب‌نشینی گردید. کلیه مواقع و قراء اطراف و جنگل و قریه سلطان‌آبادکه مرکز قوای دشمن بود به تصرف قوای ما درآمد. دشمن با حال بی‌نظمی وبا تلفات، هزیمت اختیار نمود. توپخانه و مسلسل دشمن در مقابل توپخانه و مسلسل‌های ما فقط چند تیراندازی کرد و مجبور به‌خاموش شدن گردیدند. شب را در سلطان آباد توقف نموده، یوم ۱۵ قوس وارد رامهرمز شدیم. دشمن در بین راه ابداً توقف ننمود، و از رامهرمز عبورکرد و به‌قرای اطراف پراکنده شد. صاحب‌منصبان و نظامیان رشید اردو از هیچگونه فداکاری مضایقه ننموده، باکمال تهوّر دشمن را منکوب و متواری نمودند. قوای دشمن بالغ بر هشتصد الی نهصد نفر بود. امیر مجاهد شخصاً سرکردگی آنها را دارا بود و خوانین بختیاری هم که اسامی آنها ذیل تلگراف نمره ۸۷ عرض شده جزو قوای مشارالیه بودند. » رامهرمز مورخهٔ ۱۵ قوس

نمره ۸۹۰

فرماندهٔ قوای اعزامی اصفهان – سرتیپ محمدحسین‌میرزا

اشرار پراکنده شده، در دهات اطراف رامهرمز بنای قتل‌وغارت و اجرای نیات و عادات خودگذاشته بودند. چند تلگراف از کلانتران وکدخدایان آن نواحی رسیدکه تظلّم و دادخواهی کرده بودند. جواب دادم خود را به‌پناه اردو بکشند و اشرار را بیرون بکنند.

به‌فرماندهٔ قوای رامهرمز هم امر نمودم در جانبداری اهالی و رعایت حال کلانتران کمال سعی را نموده، نگذارند به هیچ کس آسیبی برسد وبقایای متمردین را کاملاً قلع و قمع نمایند.

خزعل و مرتضی‌قلی‌خان شدیداً متوحش شدند که مبادا آتش ذیوانگی امیر مجاهد دامن آنها را بگیرد و من در صدد تنبیه آنها برآیم، واین اوضاع اخیر را از چشم آنها ببینم. رئیس کابینه را برای رفع سوءظن نزد من فرستادند و شفیع قرار دادند. به آنها اطمینان بخشیدم که تا مستقیماً برخلاف تسلیم و انقیادی که اظهارکرده‌اند رفتاری از آنها سر نزند، در امان خواهند بود. به‌علاوه امیر مجاهد شخصی است دیوانه و بی‌مغز، البته اعمال او را نباید از همراهان سابقش مؤاخذه نمود. راپرتی که بعد رسید مشروحاً قضیهٔ مصادمهٔ اردوی رامهرمز را شرح داد. معلوم کرد طرفین، مصاف توپ و توپخانه داده و تجهیزات آنها از بهترین اسلحهٔ سیستم جدید بوده است.

قوای نظامی، استقامت رشیدانه به‌خرج داد. با وجود مشقت این راه خطیر که حقاً باید همه را خسته و ناتوان ساخته باشد، در حالت و روحیهٔ آنها تزلزل و فتوری راه نیافته، طوری در مقابل دشمن استقامت ورزیده‌و غیورانه مبادرت به‌حملات نمودند، که بختیاریها مجال درنگ در خود ندیده، هر دسته از یک طرف متواری و راه عبور قوای نظامی را از هر طرف بازگذاردند.

امیر مجاهد یکی از خوانین بختیاری است، و همین شخص است که پارسال غفلةً درگردنهٔ معروف به « شلیل » (خاک بختیاری)، به‌قوای نظامی اعزامی به‌خوزستان هجوم کرده، قریب به‌هشتاد نفر از آنها را باکمال بیغیرتی و عدم رشادت کشت.

این شخص در بین خوانین بختیاری از متمولین درجهٔ اول و شخصی است فطرةً دزد و لاابالی و مراتب جنون او نیز ضرب‌المثل بختیاریهاست. با وجود تمول زیاد، گدامنش و پست‌فطرت است، و در عضویت کمیتهٔ قیام نیز تمام مهارت و زبردستی خود را به‌کار برده تا سوار و پیادهٔ خود را از پول خزعل تجهیز و آماده نماید. می‌شنوم درگرفتن پول از خزعل گاهی طوری رویه افراط را پیموده است که باعث رنجش خاطر رفیق خود شده، اگر پس از ورود من به‌این صفحه مُلجاء و مضطر نمی‌شدند، ممکن بودکه گزارشات بین آنها به‌مراحل باریکتری امتداد یابد. این شخص دارای علاقه و املاک وسیع و نقدینه‌گزاف و تمول فراوان است. لیکن عادةً و فطرةً طوری است که هنوز توقف در سر یک‌گدوک وگردنه و سرقت یک‌بار جو و یونجه را ترجیح می‌دهد بر عایداتی که شرافتمندانه از مستغلات خود دریافت نماید.

معروف است که اگر در داخلهٔ بختیاری و در تمام این ایل بزرگ الاغ و یاگوسفندی مفقود شود، صاحب مال بدون مزاحمت به‌اشخاص، یکسره به‌منزل همین خان رفته، گمگشتهٔ خود را از او استفسار می‌نماید، او هم اتفاقاً از زیر چشمهای سفید و موهای سرخ خود هنوز جواب منفی به‌کسی نداده است.

فوق‌العاده مضحک است که چنین شخصی وسیلهٔ انعقادکمیتهٔ قیام سعادت گشته، و از پرتو این اخلاق و این آزمایش می‌خواهند جامعه را به‌ترقی و تعالی و به سعادت ابدی سوق دهند.

با وجود این احوال، من درجهٔ حماقت و بلاهت وکج‌سلیقگی خزعل را از این دزد معروف بالاتر می‌دانم، که حاضر شده است پول و نقدینهٔ خود را با دست کسی به‌مصرف برساندکه اساساً هنر او در جامعهٔ ایران فقط و فقط بی‌ثباتی و رهزنی است.

امیر مجاهد ، در نتیجهٔ همین یک جنگ، متواری شد. همراهانش در کوهها و دهات فراری و در میان اهالی ذوب شدند. خود او از دهی به‌دهی گریزان گشت. گفتند قصدش ورود به‌خاک بین‌النهرین است.

آبادان، محله اروپائی نشین

خانه‌های راحت شهر جدید آبادان، متعلق به متخصصین و کارمندان اروپایی شرکت نفت بود.

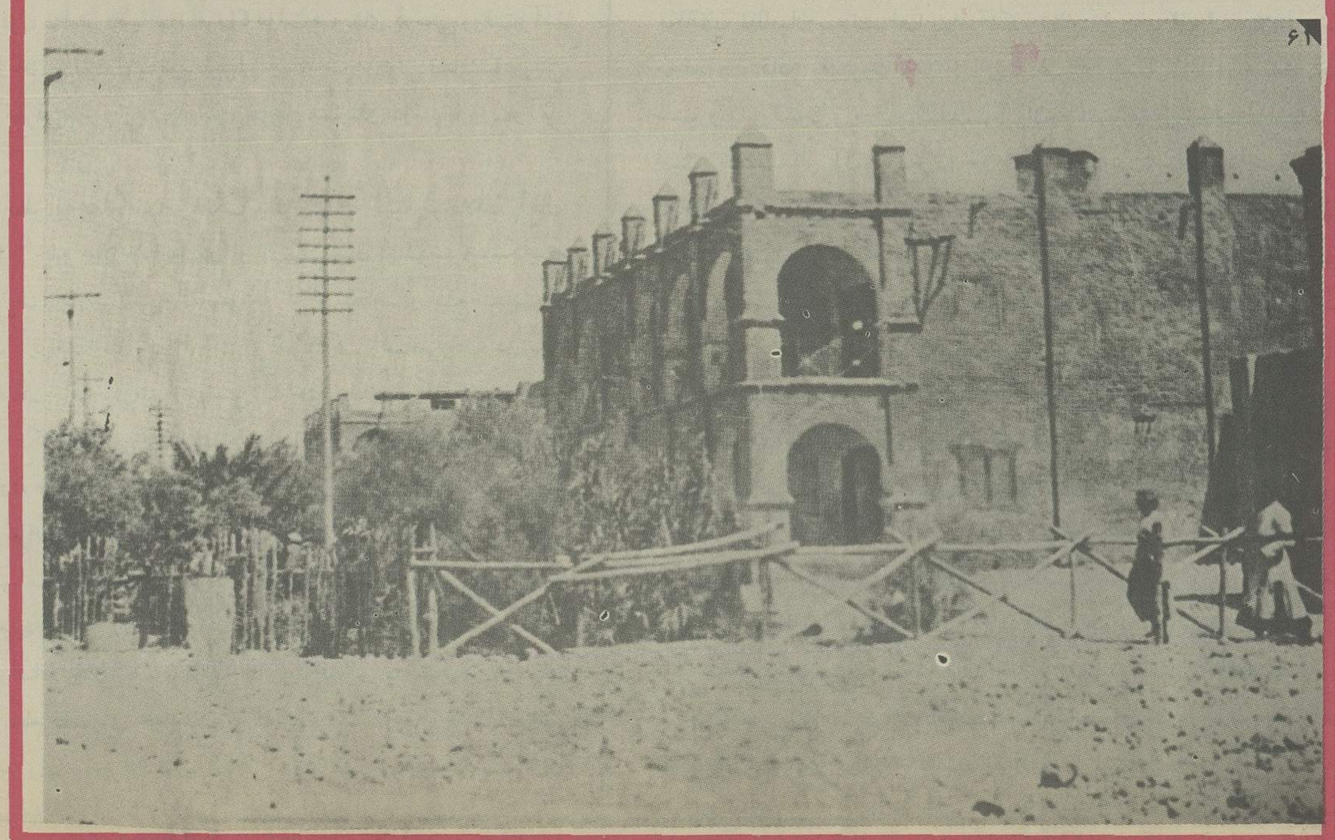

کار اهواز تمام شد

حرکت به‌شوشتر

چون در اهواز کاری باقی نبود، لازم دانستم که شهرهای مهم خوزستان را نیز ببینم و اهالی را حساً آگاه سازم که مرکزی جاذب و قشونی منتقم و عدلی شامل و سرپرستی مراقب دارند. فریب اشرار نخورند و به‌دسایس آنان طوفان خرابی را به‌مولد و منشاء خود جلب نکنند. همیشه به‌قوای دولت مستظهر باشند و بدانند که جزء لایتجزّای ایران هستند.

بدواً مایل شدم که به‌شوشتر بروم، نه از این حیث، که فقط مهمترین شهرهای خوزستان شمالی است و آثار قدیمهٔ حیرت‌افزا و لذت‌بخش دارد، بلکه از آن روی که عده‌ای از نظامیان رشید و وفادار در این شهر مدتی محصور بوده‌اند،و با سختیهای محاصره مقاومت نموده و شرافت قشون ایران را حفظ کرده‌اند. می‌خواستم به‌این عدهٔ قلیل که از ساخلوی سابق خوزستان باقی مانده و از وعدووعید خزعل فریب نخورده و در قلعهٔ «سلاسل» خود را محفوظ داشته و با تمام قوای خزعل ایستادگی کرده بودند، سرکشی نموده، آنها را تبریک بگویم و پاداش دهم.

از اهواز به‌شوشتر دو راه است. یکی از آب و یکی از خشکی. از طریق اول که در کشتی بخاریا شراعی برخلاف مجرای رودخانه باید طی شود قریب ۲۷ فرسنگ مسافت است، و راه دوم که از خشکی و درکنار رودخانه سیر می‌کند و از پیچ‌وخمهای بسیار رودکارون احتراز می‌جوید قریب ۲۰ فرسنگ است و از هر حیث ترجیح دارد.

این راه تا «ویس» که قریب چهار فرسخ بالاتر از اهواز است، درامتداد لوله‌های نفت سیر می‌کند. رودکارون‌نیز، که‌هم در «ویس» و هم دراهواز با حواشی این راه مصادف است،در فاصلهٔ میان دو نقطهٔ مزبور چند بار حلقه‌های اژدها آسای خود را تا نزدیکی جاده می‌رساند.

این لوله‌های قطور راکه ازکوهستان مسجد سلیمان تا آبادان درکنار خلیج فارس کشیده شده است، یکی از شاهکارهای تمدن باید محسوب داشت. در واقع این لوله‌ها که به‌امتداد شطّ کارون سیر می‌کند و همیشه نفت در آن جاری است، یک رودخانهٔ کوچک و مفیدی است که با کارون رقابت و مسابقه دارد. در «ویس» خط فرعی لوله منشعب می‌شود و در مسافت کمی به‌چشمه‌ای می‌رسد که گویا امروز متروك است. لولهٔ اصلی از «ویس» تا بند «قیر» درکنار جاده و به‌امتدادکارون که در این فاصله پیچ‌وخمش خیلی کم است تقریباً به‌خط مستقیم سیر می‌نماید. در نزدیکی بند «قیر» متدرجاً متمایل به‌مشرق شده و به میدان «نفتون» واصل می‌گردد.

نظامیان محصور

بعد از عبور از شهر یکسر به‌قلعهٔ «سلاسل» رفتیم، که نظامیان در آنجا بودند. دکتر سلطان سید احمدخان پیش آمد و قضیهٔ محاصرهٔ خود و این سیصد نفر را با بیانی مؤثر شرح داد، و راپرت ذیل راکه خلاصه وقایع است به‌رئیس کابینه سپرد. عین آن راکه جنبهٔ تاریخی دارد در اینجا درج می‌کنیم:

راپرت

«در تاریخ ۲۳ سنبله سنهٔ ماضیه در تحت ریاست سرهنگ باقرخان مویان عده‌ای قریب به‌سیصد نفر، حسب‌الامر حرکت نموده و در تاریخ ۱۸ میزان وارد شوشتر، حاکم نشین و مرکز خوزستان شدیم.

سرهنگ باقرخان و سایر صاحبمنصبان و افراد کاملاً شروع به‌انجام وظایف مرجوعه نموده و همه نوع احترامات و شؤنات نظامی و سیاست دولت را در آن نقطه حفظ نموده، پس از هشت ماه سرهنگ سابق قشونی رضاقلی‌خان، با درجهٔ یاوری از قسمت غرب به‌ریاست امنیهٔ خوزستان منصوب و وارد گردید. از همان بدو ورود برعکس رویه سرهنگ باقرخان، باکلیهٔ طرفداران شیخ خزعل در دزفول به‌اسم «سیاست امروزهٔ دولت»، بنای دوستی ورفت‌وآمد راگذارده،و پس از جزئی توقف به‌توسط قطب‌السادات دزفولی نمایندهٔ خزعل در دزفول، به‌شیخ معرفی‌شد، واز آن‌به‌بعدبا خزعل هم بنای دوستی ورفت‌وآمد راگذاشت.

خزعل هم نظر به‌عملیات سرهنگ باقرخان که کلیةً برخلاف آمال مشارالیه بود (مثلاً خلع سلاح آدمهای او و تبعیدشان از شوشتر)، شکایت از سرهنگ باقرخان، به‌رضاقلی‌خان نمود و از او تقاضای دفع‌ضدیت و همراهی سرهنگ باقرخان با خود راکرد. سرهنگ رضاقلی‌خان در بدو ورود کاملاً با سرهنگ باقرخان طرح دوستی انداخته و با هم مکاتبات دوستانه داشتند. پس از آنکه رضاقلی‌خان، پیغام خزعل و مقاصد دوستی خود را به‌سرهنگ باقرخان می‌گوید، مشارالیه جواباً اشعار می‌داردکه من در حدود وظایف اداری و شرافت مقام و شغل با خزعل ضدیتی ندارم، و چون دیده و می‌بینم که مشارالیه برخلاف مقاصد دولت رفتار می‌نماید، تا بتوانم‌جلوگیری نموده و راپرت می‌دهم. از آن به‌بعد میان سرهنگهای مذکور نقاری دست داده، و سرهنگ رضاقلی‌خان از همان تاریخ بنای بدرفتاری با سرهنگ باقرخان گذارده، از جمله تمام قضایای خوزستان راکه به‌ترتیب آیین خدمت نظامی به امیر لشکر غرب راپرت می‌داد وامیر لشکر غرب هم رجوع به‌رضاقلی‌خان می‌کرد، او کاملاً برخلاف راپرت می‌داد و ضمناً مراتب امر و عملیات سرهنگ باقرخان را به شیخ خزعل اطلاع می‌داد. بالاخره در نتیجهٔ تلگرافی که دولت در خصوص ضبط اراضی کارون، توسط ادارهٔ مالیه، به‌خزعل مخابره نمود، رضاقلی‌خان مجدداً این پیشامد را در نزد خزعل از وجود سرهنگ باقرخان ناشی دانست، و خزعل را وادار نمودکه به‌دولت بگوید که من با عملیات دولت بهیچوجه مخالف نیستم، فقط با شخص سرهنگ باقرخان طرفیت و مخالفت دارم.

در همین موقع ثقة‌الملک، حکومت خوزستان، به‌همراهی ارفع‌الممالک نایب‌الحکومه که هر دو از طرفداران وثوق‌الدوله وکاملاً مخالف و برضد کابینهٔ حضرت اشرف سردارسپه بودند، به‌اهواز وارد شدند. ثقة‌الملک پس از اخذ دوهزار لیره و معاون او هزار لیره، کاملاً برضد سرهنگ‌باقرخان قیام نموده و درحقیقت اساس خیانت و تمرد خزعل در مقابل اوامر دولت و مخالفت رضاقلی‌خان، نتیجهٔ ورود و تحریک این دو نفر بود. در هرصورت سرهنگ باقرخان عزل، و سرهنگ رضاقلی‌خان به‌ریاست قوا منصوب، و روز بیستم برج سنبله به‌شوشتر وارد و پس از بازدید قشون چنین اظهار داشت:

«نظر به‌اینکه سرهنگ باقرخان نتوانست حفظ سیاست دولت را در این قسمت بنماید به‌مرکز احضار و من به‌ریاست شما منصوب گردیدم.»

بعد بلاواسطه به‌طرف اهواز حرکت و هنوز مراجعت ننموده، در آنجا با خزعل مشغول بعضی اقدامات شد. عملیات سرهنگ رضاقلی‌خان رفته‌رفته کاملاً مشهود گردید که علناً بر ضد سیاست دولت بوده و می‌باشد. بدین‌واسطه عموماً رأی دادیم که برخلاف احکام مشارالیه رفتار نموده و علناً علم مخالفت برافرازیم. این بود که قرار شد در تحت ریاست سلطان‌حسین آقاخان عظیمی شروع به‌تصرف کلیهٔ شوشتر نموده، و طرفداران خزعل را نیز که در آنجا ضد دولت تبلیغ می‌نمودند، دستگیر نماییم. طرفداران خزعل از شوشتر فرار نموده و به‌اهواز رفته نزد رضاقلی‌خان شکایت نمودند. مشارالیه هم فوری سلطان‌حسین آقا را به‌اهواز احضار نموده‌که پس از چند روز مراجعت کرد. در مراجعت اظهار داشت که رضاقلی‌خان مدارکی به‌من ارائه دادکه معلوم است عملیات مشارالیه، بدون اجازه و اطلاع دولت نیست و حکم نمودکه شوشتر و مواقع متصرفه را تخلیه نماییم. بعد از چند روز دیگر، یعنی در روز ۸ میزان، مجدداً سلطان‌حسین آقا را احضار ولی این دفعه مراجعتش نداد.

در تاریخ ۹ میزان عموم صاحبمنصبان را در تلگرافخانه احضار و سؤال نمود، که آیا این اقدامات و تصرف شوشتر بدون اجازهٔ من به‌چه علت بوده،در صورتیکه مسؤول قضایای اخیر خوزستان من هستم. از طرف عموم صاحبمنصبان توسط دکتر سلطان سیداحمدخان ابرازگردیدکه مقصود ما فقط حفظ شرافت نظام و حفظ درجه و مقام خود است. مشارالیه اظهار داشت که مسؤول حفظ شؤنات و اسلحه و جان‌ومال شما و حتی حفظ مقام سلطنت و مملکت ایران، من هستم. در همین تاریخ طرفداران خزعل از اهواز به‌شوشتر مراجعت نموده و عده‌ای تفنگچی، قریب سیصد الی چهارصد نفر، به‌شوشتر وارد، و جمعی از اهالی هم به‌کمک آنها مسلّح شده شوشتر و نظامیان را محاصره نموده، یعنی نظامی را از خروج از دروازه شهر ممانعت می‌نمودند، و علناً اظهار می‌داشتندکه یا بایستی اسلحه خود را تسلیم نموده و خزعل را بشناسید،یا آنکه داخل جنگ شوید. اوایل وقوع این قضایا، غالب اهالی شوشتر طرفدار دولت و نظامیان بودند، ولی پس از مدتی که دیدند دولت توجهی ننمودو گویا قوای خوزستان را فراموش‌کرده بود، مردم هم از طرف دولت مأیوس شدند و دسته‌دسته بعضی از ترس خزعل و بعضی برای تملّق و جمعی هم به‌طمع لیره‌های خزعل بنای بدرفتاری را نسبت به‌نظامیان گذاشتند. چنانچه در فوق اشاره شد، جمعی از اهالی به‌کمک خزعلیان، مسلّح شده و مخالف نظامیان بودند. اما با آنکه نظامیان در قلعهٔ «سلاسل» سخت محصور و قادر به‌بیرون‌آمدن نبودند، غیر از جملهٔ «زنده‌باد نجات‌دهندهٔ ملت و پدر قشون و محیی مملکت ایران»،کلمه‌ای از نظامیان شنیده نشده است. خلاصه از آن تاریخ تا ۱۰ قوس‌که درست سه‌ماه می‌شود این عده نظامی فداکار در این قلعه خود را حفظ کرده و شرافت نظامی را از دستبرد خائنان مصون داشته‌اند. تمام اطراف محاصره بود. هیچ‌وقت تلگراف یا مکتوبی نمی‌رسید. هرکاغذی‌که مهر سانسور رضاقلی‌خان را نداشت، اگر چه از خود خزعل بود، باز و تفتیش می‌شد. اهالی شهر نیز که رفته‌رفته ما را فراموش شده و بیچاره می‌دیدند، دست به‌شرارت برآورده بودند. وجه هم بهیچوجه در میان نظامیان پیدا نمی‌شد. قریب پنج‌ماه بودکه دیناری نگذاشته بودند به‌ما برسد. معذلک افراد نظامیان ثابت‌قدم مانده و فریب تطمیع و تهدید فرستادگان شیخ را نخوردند. گاهی قاصدی را با هزار زحمت یافته و به «بهبهان» یا میان«چهارلنگ» می‌فرستادیم که شاید خبر ما را به‌مرکز برسانند و از حال ما اطلاع بدهند. اما اگر آن اخبار هم به‌مراکز مهمه رسیده باشد، ما از جواب و تصمیم مربوط به‌آن اطلاعی نمی‌توانستیم حاصل کنیم. واقعاً در این قلعه و به‌آن وضع محاصره سه‌ماهه، این افراد معدود در میان آتش و دشمن، ثبات قدمی به‌خرج دادند، که فقط از ایرانیان قدیم و رومیان، معهود و مسموع است. چون بعد از مدتی سلطان‌حسین آقا مراجعت نکرد، از حال او به‌وسایلی استفسار کردیم، معلوم شد مشارالیه را هم در اهواز توقیف کرده و تحت‌الحفظ به‌محبس فیلیه (در محمّره) برده‌اند و رضاقلی‌خان شب‌وروز در صدد است که راهی به‌قلعه «سلاسل» یافته و ما را تسلیم خزعل نماید، یا افراد را بتدریج بفریبد و از ما جداکند. فقط پشت‌گرمی ما به‌این حصار منیع بود که فی‌الحقیقه لایق تعمیر و توجه کامل است. و هروقت فکر می‌کردیم که این قلعه را چه مردمان با همت و پهلوانی ساخته‌اند و ما از نسل آنها و حافظ نام آنها هستیم خون در بدن همگی به‌جوش می‌آمد. هر روز در مواقع مختلفه برای افراد نطق می‌کردیم و آنها را به‌صبر و ثبات تشویق و ترغیب می‌نمودیم. طرفداران خزعل روزبه‌روز از جنگ «زیدون» اخبار موحش می‌دادند و ما را محزون می‌کردند. تا اینکه در روز ۱۰ قوس عده‌ای از دزفول وارد شدند، و بعد از آنکه آنها را با اشرار و محاصرین در زدوخورد دیدیم هورا کشیده نام مبارك را بر زبان راندیم، و از قلعه خارج شده از عقب سر بر آنها تاختیم و شهر را کاملاً تصرف کردیم. سرمنشاءهای فساد را بعضی مقتول و بعضی دستگیر نمودیم. جمعی هم متواری شدند. از جمله کاظم داود و اتباعش‌که از اشرار معروف بودند، هنوز دستگیر هستند و اهالی از این فتح نظامیان و مغلوبیت اشرار شادمانی و تشکر کردند و بر دولت و اقبال حضرت اشرف دامت عظمته دعاگو شدند.»

هر چندکیفیت این محاصره و مقاومت پهلوانانه را به‌اجمال شنیده بودم، لیکن اصغای آن از زبان شخصی‌که خود شاهد تمام وقایع بلکه عامل عمدهٔ این قضیه بود، هیجان و تأثیری فوق‌العاده در من ایجادکرد. گویی خودم در تمام این مصائب با آن عده شریک بوده‌ام. پس دکتر را نوازش کردم و از این ابراز وطن‌پرستی و مردانگی تمجیدگفتم و به‌طریق ذیل نظامیان را مخاطب ساختم:

سربازان فداکار،

من و ایرانیت، از شما خوشنود هستیم. شما مقدمة‌الجیش قوای ایران بودید در مرکز اشرار. شما نمونهٔ قدرت ایران بودید در میان دسایس و تجهیزات دشمن. سه ماه تمام بی‌آذوقه، بی‌مونیسیون و بی‌مخارج، با اشرار مقاومت کردید. قلعهٔ «سلاسل»، بعد از زمان ساسانیان، چنین سکنه و مستحفظین باشرافتی در خود ندیده بود. هزاروپانصد سال بر او گذشت و درودیوارش از انعکاس فریادهای وطن‌پرستانه به‌اهتزاز نیامد. پانزده قرن از عمر او سپری شد و یک عده سپاه جدی و جنگجوی وطن‌پرست را در آغوش نکشید. دیوارهای این حصار پر افتخار سالها بودکه بیرق جنگی ایران را برفراز خود نمی‌دید. شما در مقابل، علی‌رغم تمام قوای خصم، این بیرق‌را سه ماه‌تمام برپای‌نگاهداشتید. در مدتی‌که از خیانت تباهکاران، صفحه خوزستان برای سوختن شما و سوختن ایرانیت کانون فروزانی شده بود، شما در این قلعه، میخی در چشم دشمن بودید. شما فهماندیدکه هنوز جوانان ایران در عروق خود، خون همراهان شاپور و سپاهیان بهرام و قشون نادرشاه را ذخیره دارند. شما به‌خزعلیان خیانتکار، مبرهن کردیدکه ایرانی شرافت و استقلال و قدرت مملکت خود را به‌پول و نعمت سهل است، بر جان خود هم ترجیح می‌دهد. شما مرا بیش از پیش امیدوارکردید که زحمات چندساله‌ام به‌هدر نرفته و چنانکه‌مفسدین‌می‌گویند، درزمین‌شوره تخم سنبل نکاشته‌ام.

شما قشون ایران را بهتر از هر لشکر عظیمی معرفی کردید. شما پشت دشمن را به‌لرزه درآوردید. اگر شجاعت، نخستین صفت سرباز است، ثبات و پایداری دومین صفت او محسوب می‌شود. اکنون مژده می‌دهم که برادران شما نیز در جبههٔ سلطان‌آباد و رامهرمز بر بقیهٔ اشرار غلبه کردند و امیر مجاهد و همراهانش را به‌زمین فرو بردند. امروز خوزستان

که زندان شما محسوب می‌شد، تفرجگاه قشون جوان است. مخصوصاً شما را به‌اهواز احضار می‌کنم که مرکز خصم خود را بی سپر نظامیان ببینید و به‌جبران سختیهای صدروزه از لذت فتح برخوردار شوید.

پس از آن به‌تماشای این قلعه منیع و محبوب‌که از عهد افتخار ایران حکایت می‌کند، وجان‌و شرافت نظامیان‌پهلوان ما را حفظ کرده‌است، پرداختم. عصر امر دادم ابلاغیه ذیل را برای آگاهی اهل شوشتر تهیه نمایند و چون چاپ نیست، چند نسخهٔ خطی تدارك کنند.

(ادامه دارد)