# اطلاعات

۱۲ صفحه — چاپ دوم

یکشنبه بیست‌وهشتم دیماه ۱۳۵۹ـ یازدهم ربیع‌الاول ۱۴۰۱
هجدهم ژانویه ۱۹۸۱ـ شماره ۱۶۳۳۸ـ تکشماره ۱۵ ریال


# ۶۰ تکاور عراقی در جبهه تنگ حاجیان کشته شدند

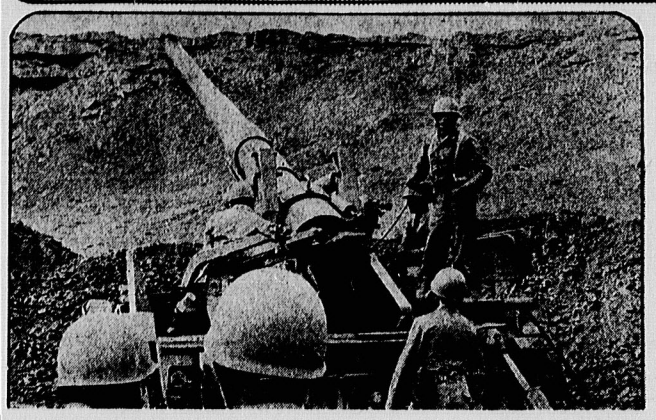

آشپز یک تیپ ارتش ایران به تنهائی ۱۱ مزدور عراقی را در آبادان دستگیر کرد

توپخانه ارتش جمهوری اسلامی ایران مواضع متجاوزان مزدور یعنی در جبه‌های غرب کشور رازیر آتش شدید خود قرارداد. عکس عملیات اجرای آتش توپخانه برروی سنگر های دشمن در جبهه غرب ونیز استحکامات بعثی هارا در داخل خاک عراق نشان می‌دهد.

رئیس جمهوری، پس از دیدار با امام امت:

# یک لشگر و دو تیپ عراق نابود شد

## برای جنگ طرحهائی تهیه کرده‌ایم که به‌اجرا خواهیم گذاشت

در صفحه ۴

## دولت آخرین پاسخ امریکا را بررسی کرد

یک تیم پزشکی برای معاینه گروگانها وارد تهران شد

در صفحه ۲

## پیام قذافی تقدیم امام شد

در صفحه ۴

دیدار شورای نویسندگان مجله پیام انقلاب با فقیه عالیقدر حضرت آیت‌الله منتظری

## تبلیغات اسلامی در خارج از کشور باید گسترش یابد

در صفحه ۲

## مهلت توزیع پرسشنامه های ارزی تمدید شد

در صفحه ۹

گزارش کار هیاتهای هفت نفره

هیاتهای هفت نفره چه میکنند؟

هر روز در اطلاعات

## زمین‌های علم‌وزیر در بارشاه بین کشاورزان تقسیم شد

درصفحه ۹

## لیبی در کنفرانس اسلامی شرکت نمیکند

در صفحه ۱۲

درصفحه جهان سیاست امروز

## فرانسه قاچاقچی بین‌المللی اورانیوم

در صفحه ۸

# مبادله آتش توپخانه در تمام جبهه‌ها ادامه دارد

## • ام‌الرصاص، المعامر، سیحان وکوت‌الزین درخاک عراق به‌توپ بسته شد

درصفحات ۲ و ۱۱

## • راه نفوذ دشمن به آبادان بسته است

## عربستان هزینه تهیه بمب اتمی پاکستان را می‌پردازد

در صفحه ۱۲

نتایج مذاکرات اولاف پالمه با رئیس‌جمهوری و نخست‌وزیر

## تا عراق دست از تجاوز برندارد ایران زیر بار مذاکره نخواهد رفت

★ مقامات عراقی به اولاف پالمه گفتند: حال تندگویان خوبست

در صفحه ۱۲

## مرکز جاسوسی امریکا در بیروت کشف شد

★ این مرکز هدفهای مهم را برای اسرائیل شناسائی میکرد تا بمباران شوند

در صفحه ۱۲

## وزیر راه ایران با حافظ اسد دیدار کرد

در صفحه۳

## سخن روز

### آنها که اموال و زمین هاشان مصادره شده بیش از اینها بدهکارند!

گفتیم که امام از دومسئله یادکرد: بازار وارتش. دیروز در بحث از بازار به دو وجه «منفی» و «مثبت» بازار اشاره کردیم. به «سابقه تاریخی»، «بافت سنتی»، «ویژگیهای خاص ملی و مذهبی»، «شرکت درمبارزات سیاسی، مذهبی قرن‌اخیر» و کمک‌های مادی و سیاسی» بازار توجه دادیم و سپس به سراغ وجه منفی آن رفتیم و دیدیم که این‌وجه و این چهره تاکجا خطرناک وشکننده است.

به دلیل همین وضعیت خاص است که باید هنگام بررسی و طرح مسئله بازار جنبه‌های گوناگون آن را بخاطر آوریم و بیاد آوریم که مقصود کدامیک ازجناحها یااقشار و طبقات بازار است. خرده‌پاهای بازارازحمتکشان باربران؟ فروشندگانی که در حدی محدود و مشروع‌عمل میکنند؟ آنها که خودبه نوعی تحت ستم طبقات بالاتر بازار قرار دارند؟ یا بالاخره طبقات بزرگ سرمایه‌دار و سرمایه‌داران وابسته؟ با توجه به‌همین تفاوتها و مرزهای واقعی است که باید گفت: شرکت بازار وپایداری درمبارزات ورودد انقلاب دارای انگیزه‌ها و محرکات گوناگونی بوده و بدون تردیدبخشی یابخشهائی از آن به‌خاطر دفاع از منافع مادی و حیاتی خودوسیم شدن در حکومت آینده به مبارزه یا دنباله‌روی ازمبارزان پرداخته‌اند و بهمین دلیل هم امروز فتوای سرنگونی صادر می‌کنند. انسهامان اقلیت یا گروه کوچکی هستند که بفرمودهٔ امام: «خود را در برابر این توده عظیم و قشرهای میلیونی ملت قرار داده‌اند» و «منافعشان را از دست‌داده یاخوف دارند که از دست بدهند».

علاوه‌براینها که سرمایه‌داری بزرگ و وابسته را تشکیل میدهند بسیاری دیگر نیز هستند که ممکن است به این معنی وابسته نباشند اما در ظلم و سودپرستی واستثمار مردم همپای آنها حرکت می‌کنند. چرا اشاره نکنیم به آن اقشار و طبقات مرفه که ثروتهایشان‌مشمول آیهٔ کنزاست و درعین‌حال ساختمانها و آپارتمان های متعدد هم دارند و همین الان در همین شرائط سخت و طاقت‌فرسا که‌تمام ملت محتاج تعاون و تفاهم‌اند آنهابفکر کسب اجاره‌بهای هرچه بیشتر و افزونتراند؟ آیا این روا است که اکثریت عظیمی از ملت باکمترین درآمد ناشی از بیشترین زحمت و رنج مجبور باشند ماهانه سه چهارم درآمدشان را به چنان مؤجران شکم‌پرآمده‌ای بپردازند که فقط حق دردودیوار و حق نشستن بندگان خدا برروی زمین خدا را می‌گیرند؟ آیا این سزاوار است که «اکثریت»ی که‌درآمد و محتاج وپرکار به «اقلیت»ی ثروتمند و مرفه‌وسیرو کم‌کار و بیکار آنهم در چنین شرائطی هرماه به عنوان مثال چهار هزار از پنج‌هزار یا دوهزار ازسه هزارتومان درآمدشان را پرداخت کنند؟

راستی آیا چنین ثروتمندانی هرچندهم ظاهرالصلاح وخوش‌پرداخت‌و خوش‌خمس و خوش‌زکات! باشندمشمول حمایت اسلام‌اند؟ تاآنجا که ما استنباط می‌کنیم این‌یک سوء تفاهم بیش نیست و این حکومت و این انقلاب و بویژه این رهبری با ایندرجه از خلوص و مردم‌خواهی و دفاع از مستضعفین در برابر هیچ ستمکار اجحاف‌کننده‌ای سکوت و رضایت و تایید را روا نداشته و روا نمی‌دارند. چگونه ممکن است حکومت و رهبری شکوهمند آن که معتقد است «انقلاب را عمدتا زائفه‌نشینان پیش برده‌اند و یک‌شبید از طبقات بالاو اعیان و اشراف درروزهای انقلاب نداشته‌ایم» چنین ثروتمندان محکوم ثروت و سودپرست وستم کننده‌ای را مورد تایید قراردادند باشد؟ دفاع از ظلم و ظالم در قاموس مردان خدا از محالات است.

چگونه ممکن است از کسانی دفاع کنیم که انبار

بقیه در صفحه ۲

## مسئولان و سردبیران روزنامه‌ها در بازدید از مظاهر فساد پهلوی

مظاهر بارز فساد، خفقان، شهوت زروزورونزویر در کاخهای رویائی شاهنشاهی و خانـدان کثیف و بیمار جنسی‌اش، دیروز در معرض دید مسئولان و سردبیران روزنامه های تهران قرار گرفت. برای مسئولان و سردبیران روزنامه ها، دیروز در بازدید از این کاخها که اخیرا برای بازدید های عمومی در اختیار وزارت فرهنگ و آموزش عالی قرار گرفته در هر قسمت بوسیله راهنمایان این وزارتخانه توضیحاتی داده شد. عکس از این‌بازدید در کاخ سعدآباد برداشته شده است.

شهادت سرهنگ خلبان محمد حسین قهستانی‌را که در راه ایران و اسلام جان خود را فدا نمود به بازماندگان آن مرحوم تسلیت میگوئیم.

پرسنل پایگاه ششم شکاری بوشهر

†

باکمال تاسف درگذشت خانم بنفشه بطروس را به اطلاع دوستان و آشنایان می‌رساند مجلس‌ختم‌آن‌مرحومه ازساعت ۲ونیم بعد از ظهر روز دوشنبه ۲۹ر۱۰ر۵۹ در کلیسای کاتولیک تهران واقع در خیابان فرصت‌برگزار خواهد شد.

خانواده‌های بطروس، بتورده و میرزا مقدم

## وضع عمومی جبهه‌ها

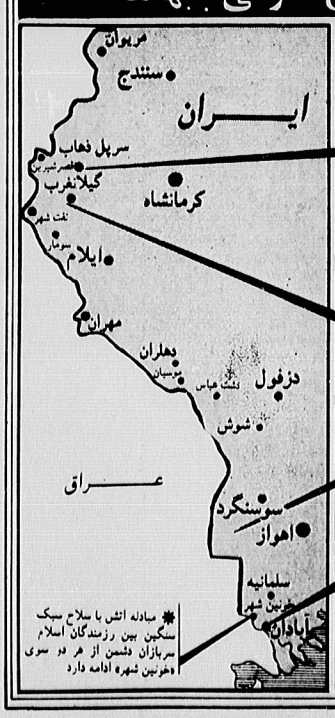


* مبادله آتش با سلاح سبک سنگین بین رزمندگان اسلام سربازان دشمن از هر دو سوی خونین شهره ادامه دارد

* مقداری مهمات، سلاح سبک و سنگین و یکدستگاه جیپ با تفنگ ۱۰۶ میلیمتری در جبهه گیلانغرب و یکدستگاه امبولانس مجهز به بیمارستان سیار و یکدستگاه تانکر سوخت در منطقه دهران از دشمن به غنیمت گرفته شد

* در یکی از جبهه‌های ذهاب ۶۰ تن از متجاوزین عراقی کشته و ۲ تفنگ ۱۰۶ میلیمتری و یک قبضه تیربار ضد هوایی ۷۵ میلیمتری دشمن نابود شد

* نبرد در جبهه‌های غرب کشور، گیلانغرب، ذهاب و سومار، همچنان جریان دارد

* متجاوزین جنایتکار عراقی بار دیگر شهر گیلانغرب را با توپخانه مورد حمله قرار دادند

* درگیری در تمامی جبهه‌های اهواز، سوسنگرد و هویزه شدت ادامه دارد

* در منطقه هویزه هلیکوپترهای هوانیروز تلفات و خسارات سنگینی به دشمن وارد کردند

* ۴ دستگاه تانک، ۳ توپ و ۶ دستگاه خودروی دشمن در جبهه های آبادان منهدم شد

* نبرد در کلیه جبهه‌های آبادان ادامه دارد در این جبهه‌ها پیشرفت محسوسی از هیچکدام از طرفین دیده نمی‌شود

خسارات عراق از ۱۰ شهریور تا پایان ۵۹/۱۰/۲۷

| نوع خسارت | تعداد | |
|---|---|---|
| هواپیما | ۲۱۹ | فروند |
| هلیکوپتر | ۳۴ | فروند |
| تانک و نفربر زرهی | ۳۱۳۲ | دستگاه |
| موشک انداز | ۵۴ | دستگاه |
| انواع خودرو ارتشی | ۲۳۵۸ | دستگاه |
| انتشار سنگین و سبک | ۸۱۸ | نقطه |
| بارجه موشک انداز وازدرافکن | ۲۹ | فروند |
| کشتی لایروبی | ۲ | فروند |
| کشتی حامل مهمات | ۸ | فروند |
| پایگاه‌های نظامی، تاسیسات صنعتی، نفتی و پل | ۳۸۱ | منطقه |

اطلاعات به اطلاع هموطنان عزیز میرساند که کلیه اخبار ارزنده جبهه‌های جنگ مردم را در صفحه اول همین روزنامه که از طریق جنگ خصوصی دیگر مشاهده می‌کنید بدست می‌آورید. بنابراین اطلاعیه‌های رسمی منتشر شده توسط جمهوری اسلامی بویژه پیشبینی‌های نظامی منتشر نمیشود.


مژده به‌دانش آموزان!

امید انقلاب

مجله دانش‌آموزی سپاه پاسداران انقلاب اسلامی بزودی منتشر میشود

# توطئه علیه دولت جمهوری اسلامی ایران

در دوری که دولت تشکیل شد و برنامه انقلابی اسلامی به مخالفت با آن برخاست و استعمار بوجود که این برنامه مستقیماً علیه دولت، با انتقادات صحیح مخالفت های اصولی و بخشهای اساسی و اسلامی دولت را متوجه صفحات و کمبودها کرده ، کاسی در راه رشدی خداوند مسلمت چاره و حمایت دولت برداره .

ما از همان مقدمات اول، مطالب این روزنامه‌ها نشان داد که تضعیف دولت جمهوری اسلامی ایران در صدور کار این روزنامه قرارداده و آن آمید اولیه ، به‌یك انتظار اصولی قبول شد. انتظار اینکه دولت و رژیم اسلامی در راه رسیدن به‌هدف اصلی خود یعنی سقوط و سرنگونی دولت جمهوری اسلامی استفاده کند.

ماشاءالله این انتظار نیز بیهوده بود و راقبت‌ها و مطالب روزنامه نشان داد که گردانندگان روزنامه درراه این هدف خود استفاده از هر شیوه و وسیله‌ای دنباخ داشته‌اند.

مکرت ما در برابر مطالب روزنامه انقلاب اسلامی ما امروز (کسی از این نیز ایامه خواهد داشت) دلایلی داشت که مهمترین آن دعایت فرمان امام بود ، چرا که انحصاب روزنامه انقلاب اسلامی ایران، موقعیتی پیش آورده است که عموماً توقعات بیجا و بی‌جهت جبت دولت جمهوری جمهوری اسلامی و بیم آن میرود که مرتبع اعتراضی به مطالب روزنامه انقلاب اسلامی به منزله مخالفت با رژیم جمهوری اسلامی تلقی شود و در اذهان‌ها مورد سوء استفاده دشمنان واقع شود.

ما همه این اعتراض را خواهیم داشت و چون ما همه این اعتراض را داشتیم، بالاصالة مسئولین روزنامه انقلاب اسلامی ایران آیت‌الله العظمی منتظری را که از اعضای شورای سردبیری روزنامه انقلاب اسلامی بالاصالة مسئولین روزنامه انقلاب اسلامی به

در قطعنامه سمینار آموزش مسئولان آموزش سپاه پاسداران انقلاب اسلامی سراسر کشور خواسته شد

# سپاه پاسداران را هرچه زودتر به سلاح سنگین، مسلح کنید

## شناخت وپیروی ازولایت فقیه و بالاخص امام امت خمینی کبیر را امری واجب و همواره رهنمودهای ولی‌فقیه را چراغ‌راه خویش میدانیم.

اصفهان، خبرنگار اطلاعات ـ سمینار آموزشی مسئولان آموزش سپاه پاسداران انقلاب اسلامی سراسر کشورکه ازچهار روز قبل با شرکت جمعی ازمسئولان سپاه دایره امام درسپاه پاسداران انقلاب‌اسلامی در حسینیه مقدس اصفهان آغاز کرده بود، ساعت ۷ بامداد امروز با قرائت قطعنامه‌ای به کار خود پایان‌داد، واعضای شرکت کننده در سمینار بیانیه‌ای ۷ ماده‌ای که شامل ۵ شش خلوص در مخلص نیت، ۲ولایت فقیه، ۳ـ اطاعت از مشی قطعنامه‌ها، ۴ـ اطلاع ازامکان برسانند، روابط عمومی سپاه پاسداران انقلاب اسلامی اصفهان، پیش از ظهر امروز متن قطعنامه را به این شرح اعلام کرد:

بسمالله الرحمن الرحیم

سپاه پاسداران انقلاب اسلامی ایران که از آنجائی که عالم است، کسی که همه چیزرا می‌داند لکن تزکیه نشده است تحفیضنشده است، تربیت الهی نشده است، آن‌عالمی وبینای‌است که ازبرای ایجاد یک بشر را به وجود آورده است.

حضور آیت‌الله العظمی منتظری فقیه وبینای‌است که ازبرای ایجاد جنگی کشور می‌باشد، اعلام میکند:

۱ـ مابینای‌انقلاب‌اسلامی ایران که در پیدشت تقلوب مستضعفین جهان دراین زمان، مستولیت برچمداری و منجی بودن‌برامروض و مظلومت را باحمایت های پرشور و مظلومت واپاثار در راه ایران، جمهوری در مورد دیدار رئیس جمهوری با امام

صبح امروزآقای ابوالحسن بنی‌صدر، رئیس جمهوری و نیز نخست وزیر، با امام خمینی، دیدار و گفتگو داشت. این دیدار در پایان ساعت ۸ صبح، آغاز شد و ۱ ساعت و نیم به طول انجامید.

رئیس جمهوری، پس از دیدار با امام در پاسخ به پرسش خبرنگار اطلاعات، گفت: «مطابق بود که سه مسئله در این دیدار مطرح کردم. نمایندگان سازمان ملل با نوای مذاکراتی کرده است که باید بشود. ما در رابطه با این مسئله، با امام مذاکراتی کردیم که باید بشود. ما در مورد شرکت ایران در کنفرانس سران کشورهای اسلامی بحث شد که در صورتی که مدار به کنفرانس نرود، ایرانیه موضع‌ایرانیه نباشد و بحث‌ها در این زمینه، بحث شکلی باشد؛ قرار شد این موضوع مورد مطالعه قرار گیرد و در دیداری که مجددا با امام خواهیم‌داشت، براساس مطالعات جدید، تصمیم‌گیری، ریزیم. حتی هم‌اکنون، رکنکنی، در سازمان ملل، برای این مسئله زمینه، یعنی تحقیق‌بکنند.»

رئیس جمهوری در مورد دیدار با امام در زمینه سیاست کلی سراسر کشور، گفت: «مطابق بود که سه مسئله در این دیدار امام مرض کردم. نماینده سازمان ملل با نوای مذاکراتی کرده است که باید بشود. ما در رابطه با این مسئله، با امام مذاکراتی کردیم که باید بشود. ما در مورد شرکت ایران در کنفرانس سران کشورهای اسلامی بحث شد که در صورتی که مدار به کنفرانس نرود، ایرانیه موضع‌ایرانیه نباشد و بحث‌ها در این زمینه، بحث شکلی باشد؛ قرار شد این موضوع مورد مطالعه قرار گیرد و در دیداری که مجددا با امام خواهیم‌داشت، براساس مطالعات جدید، تصمیم‌گیری، ریزیم. حتی هم‌اکنون، رکنکنی، در سازمان ملل، برای این مسئله زمینه، یعنی تحقیق‌بکنند.»

روابط عمومی دفتر نخست وزیر

## پیام قلافی تقدیم امام‌شد

صبح امروز صمد حجرپسند دهقر مردمی جماهیر لیبی در تهران به حضور امام خمینی در امر انقلاب‌سازان‌کشورجمهوری اسلامی ایران رسید.

صمد حجر در این ملاقات پیامی از سوی سرهنگ‌قذافی رهبر کشور لیبی را تقدیم‌امام کرد.

پیامی که در این ملاقات امام

# جزئیات حملات جنگنده‌های ایرانی به‌داخل عراق از زبان روزنامه‌نگاران خارجی

عده‌ای از خبرنگاران داخلی‌وخارجی هنگام بازدید از مواضع ایران در جبهه خرین‌شهر

# عراق برای خلبانهای ایرانی یک آسمان بازاست

هدایت‌الله بهبهانی، خبرنگار اعزامی اطلاعات به جبهه‌های جنگ گزارشهایی که در روزهای اخیر از رسانه‌های گروهی کشورهای خارج پخش می‌شود همه حاکی از بهروزی لشکر اسلام،مقابله باتیروهای‌متجاوز است . راستی چه شده است که مطبوعات و رادیو و تلویزیون‌های سراسر جهان از پیروزیها و رشادتهای ایران درجنگ تحمیلی با تمجید و ستایش سخن‌می‌گویند؟ هنوز از خاطر شردماید که مارپنداری جنگ رادیو تلویزیونهای غربی جگوند، بهدونوجه بمباهیت ارتش اشغالگر عراق‌هدفمیشدوی آنهارا پیروزی‌زیرگی جلوه می‌دادند و به نداهای حق‌طلبانه مردمی که برای حفظ آزادی و استقلال کشورشان مردانه می‌جنگیدند و قعی نمی گذاشتند .

پس از گذشت چهار ماه از آغاز جنگ ، اکنون رزمندگان جمهوری اسلامی ایران پاجهان موفقیتها و پیروزیهایی دست یافته‌اند که‌دیگر کسان آن برابرسانه های گروهی غربی مشکل می‌نماید .

آنها اکنون دریافته‌اند که‌پاپیروار سلاح‌چون شهادت را جنان مرکز رزمندگان ایرانی قرار داده که ارتش عراق نیز بامبار وبرگ های فراوان برگرفته شده ازاربابان این رسانهها درعقابل آن تاب تحمل نمی‌آورد. مقامات رژیم دست‌نشانده عراق که‌هنوز این امر را بخوبی درنیافته‌اند اخیراد‌گفتگو‌ی‌تلویزیونی‌خبرنگاران . خارجی در بغداد اعلام کردند محاسبات مادرمزبنه قدرتمند ملکرد نیروی دریائی وهوائی وزمینی ایران‌درست‌ازآب‌درنیامده وهمین امر اندرجنگ‌ما رابشکلاتی روبرو ساخته‌است. رژیم‌عراکه در ابتدای جنگ بخیال‌خود بهرزی سریع و برای شتابدادن فتوحات خود تصورمی‌کرد ارتش کشورخودرا‌خواندوبه‌دو اکنون بااینجاه محدودیتها ومشکلات بسیار، آنهارا ناگزیر از بازگشت میکند . هدایت‌الله بهبهانی خبرنگار امرانی اطلاعات در طی یکی از سفرهای خود به جبهه‌های جنگ باگروهی از خبرنگاران خارجی، هستند و گفتگو‌یی باپکخبرنگار اسپانیائی بنام آماسیونو انجام داد .

## مشاهدات خبرنگاران خارجی

آماسیونو در ادامه سخنان‌خودچنین اظهارداشت: در میان گروهمارا‌یک خبرنگاران خارجی در کاخ ریاست جمهوری عراق یک خبرنگار چینی از صدام سئوال‌می‌کند گویند که شما در این جنگ از سوی چندکشور خارجی حمایت میشود ممکن است در این زمینه توضیح‌بدهید؟

صدام در جواب این خبرنگار چینی می‌گوید : ما از لحاظ نظامی از جهبات از کشورها کمک‌نگرفته‌ایم‌ما برخی از کشورها با ما همعقیده‌اند و تنهاهم ما رابخاطر ایران مورد پشتیبانی قرار داده‌اند.ایران‌بی‌کس‌است در ادامه صدام‌سخنان‌خود‌ادامه‌داد: این کشورها را نام ببرید که رئیس جمهور عراق از اقشای نام آنان بازورباز خودداری میکند .

صدام در همین نشست اعلام کرد بود که عراق بانداره کافی بازورباز نظامی دارد و برای طولانی شدن جنگ هم بهتند کشور خارجی سفارش تسلیحات نظامی داده‌ایم.آماسیونو اضافه کرد :

سخنی آنکه از کاخ ریاست جمهوری عراق‌خارج شدیم و رفتار خشک و خشن مامورآن انتظامی عراق را که خبرنگاران خارجی دیدیم که ما را بسخت کنترل شدید میاسور قرارداده بود، تصمیم گرفتم که‌بامادرید باید تکرر کنند. ما بهتر بود که‌ما را بسخت کنترل رهبر که خوشبختانه بین گفتند که می‌بایست حکایتهای راجع‌به زوزدن ترک کنی و ظرف ۴۸ ساعت بغداد را ترک کنید .

آماسیونو می‌گوید : برای آمدن به ایران باچه مشکلی روبرو بودید و هماکون در بدنی که بکشور شما آمده‌ام بهتر میهمانی ، و محیت چیزی نبدیده‌ام باید بگویم که رفتار مقامات ایران با مردم خوب واصیل کشور شما با بسیار خوب بوده است .

برخلاف شایعات میاسس پاژهای از مطبوعات‌خارجی ایرانیها را مردمی بااندیشه ، شجاع و سرزنده دیده . مطمئنا در این‌بکار پیروزی از آن شما خواهد بود .

محمد ما را برای شام به کاخ ریاست جمهوری دعوت کرده بود و در آنجا مصاحبه‌ای بما کفت . که شهرهای جنگ‌زده ، اهواز ، آبادان، دزفول،کردستان ،قصرشیرین، وایلام تحت تصرف خود درآوردهاند و همین الان هم از چبهه های جنگ دیدن کردهام و طرف چند روز آینده باحمله تازه خودشیرا خواهم کرد .

بکی از خبرنگاران سوئدی از صدام می‌پرسد شما برای آنبات خودتبانیات دلایل مستند و قانع کننده‌ای هم دارید ؟

صدام میگوید :

حاضرم شمارابه مرکز تلویزیون بفرداد بیرم ویلمبالیک بازماندم برسیدم آگاهی صدام‌پس چراخبرنگارانیک اخبرا به ایران رفته‌اند سقوط خرمشهروجند شهرایران را تکذیب می‌کرده ؟

یکبار صدام روی میزدآخری کوبید و فریاد کشید: بما (البته به‌فرمی سخنان او ترجمه میشد )

صدام که از سئوالات متعدد خبرنگاران خارجی بسیار عصبانی شده‌بود میگوید: من برای حمله بایران دلیل داشتم که هنوز در قصدم هدف خود باین جا ، هستم !! اما فکر نمی‌کردم که ارتش ایران ایندفعه‌متحدو سازمان یافته باشد .

من به قدرت واقعی ارتش ایران تا این حدبی‌نبرده بودم !

این ارتش که پیمار پیروزی رژیم جدید باکسازی و تصفیه هنوز پیکاره در مقابل قدرت فراوان ما خوب ایستادگی کرده البته برای شکستن این مقاومت طرحهای دارم و از هواپیروز ایران بالاخره انتظارچواهم گرفت. زیرا هواپیروز ایران را ایندفعه قدرتمندوسازمان یافته نبینداشته بودم.

## چگونگی اخراج خبرنگاران خارجی

آماسیونو در ادامه سخنان‌خودچنین اظهارداشت: در همان گروهمارا‌یک خبرنگاران خارجی در کاخ ریاست جمهوری عراق یک خبرنگار چینی از صدام می‌پرسد: گویند که شما در این جنگ از سوی چندکشور خارجی حمایت میشود ممکن است در این زمینه توضیح‌بدهید؟

صدام در جواب این خبرنگار چینی می‌گوید : ما از لحاظ نظامی از جهبات از کشورها کمک‌نگرفته‌ایم‌ما برخی از کشورها با ما هم‌عقیده‌اند و تنهاهم ما رابخاطر ایران مورد پشتیبانی قرار داده‌اند.ایران‌بی‌کس‌است در ادامه صدام‌سخنان‌خود‌ادامه‌داد: این کشورها را نام ببرید که رئیس جمهور عراق از اقشای نام آنان بازورباز خودداری میکند .

صدام در همین نشست اعلام کرد بود که عراق بانداره کافی بازورباز نظامی دارد و برای طولانی شدن جنگ هم بهتند کشور خارجی سفارش تسلیحات نظامی داده‌ایم.آماسیونو اضافه کرد :

سخنی آنکه از کاخ ریاست جمهوری عراق‌خارج شدیم و رفتار خشک و خشن مامورآن انتظامی عراق را که خبرنگاران خارجی دیدیم که ما را بسخت کنترل شدید میاسور قرارداده بود، تصمیم گرفتم که‌بامادرید باید تکرر کنند. ما بهتر بود که‌ما را بسخت کنترل رهبر که خوشبختانه بین گفتند که می‌بایست حکایتهای راجع‌به زوزدن ترک کنی و ظرف ۴۸ ساعت بغداد را ترک کنید .

آماسیونو می‌گوید : برای آمدن به ایران باچه مشکلی روبرو بودید و هماکون در بدنی که بکشور شما آمده‌ام بهتر میهمانی ، و محیت چیزی ندیده‌ام باید بگویم که رفتار مقامات ایران با مردم خوب واصیل کشور شما با بسیار خوب بوده است .

برخلاف شایعات میاسس پاژهای از مطبوعات‌خارجی ایرانیها را مردمی بااندیشه ، شجاع و سرزنده دیده .

مطمئنا در این‌بکار پیروزی از آن شما خواهد بود .

## یک مرد جوان زیر قطار خودکشی کرد

راآهن دولتی ایران اعلام کرد : در ساعت ۱۴ وپ- شنبه ۲۷ دی‌ماه یک جوان ۲۷ ساله بنام سیدنوه و قصد خودکشی، شامگاه حرکت قطار تهران- کرمان در سکوی مسافری ایستگاه تهران سر خود را زیر چرخ واگنهای مبانی قطار قرار داد و در دم جان سپرد. مراتب بلافاصله ازطریق پلیس انتظامی راه آهن به دادسرای‌تهران اطلاع داده شد و نمایده دادستانی در محل حضور یافت این امر بررسی سانحه و محتویات جیب متوفی یک دستمال کاغذی که درآن نام راه کاشمر نوشته شده بود، بدست آمد.

ناکنون مشخصات دیگری از متوفی روشن نشده و موضوع از طریق بازپرسی مورد بررسی است.

## معامله کلان ارز به سرقت مسلحانه انجامید

شعبه پنجم دادگاه انقلاب اسلامی مرکزبه ریاست‌حجت‌الاسلام مسیحی تشکیل جلسه داد و محاکمه ۸ نفر متهم به کلاهبرداری سرقت ،قاچاق ارز و تولید مشروبات الکلی را آغاز نمود .

ابتدا متن کیفرخواست صادره علیه متهمین بشرح‌زیر قرائت گردید :

۱ـ صبح روز سه‌شنبه ۱۲ دی‌ماه ۵۸ ساله ۲۵ نفر دزدیدند که ۱۰ نفر آنها در اثر تیراندازی از منزل آقای حسن خرمی و طراحی و شرکت در توطئه ربودن کیف‌پولیون پاسداره به یوسف شاه‌نوش و سرقت در اسلحه سرد و سرقت در کشاندن زمینهای با قصب نموده است من چون روز حسن ومشکات ماه متهم مشترک در سرقت و استفاده آنها و تهدیدبه قتل موجودی جمل میلیون ریالی سوخت شاه‌نوش ۲۰ عیس مورزیدند که‌ضمنا ۱۷ نفر کلاندری مراجعه نموده بودم و با معرفی کرده است ، و بعد به شرکت در سرقت و استفاده از کرد و تهدید به قتل و تجاوز به عنف و تهدید به قتل و تجاوز به عنف و تهدید به قتل و تجاوز به عنف

گزارشی از غارت منابع اورانیوم «نامیبیا» توسط شرکتهای چند ملیتی

از: روزنامه لیبراسیون چاپ پاریس

ترجمه: کاظم آزادان خبرنگار اطلاعات در پاریس

# فرانسه، قاچاقچی بین المللی اورانیوم

* معدن اورانیوم «رسینگ» در نامیبیا، برای غارتگران غربی، چون گنج حضرت سلیمان است.
* ۲۰ هزار جوان سیاه پوست، هر روز ۱۵۰ هزار تن سنگ رامی شکافند تا اورانیوم استخراج کنند.

جمعی قبل روزنامه «لیبراسیون» با انتشار گزارشی از قاچاق اورانیوم توسط دولت فرانسه دست به یک افشاگری زد و این دزدی سیاه دیگری از دفتر جمهوری «والری ژیسکارد دستن» بود. اگر چه مدتی قرانتشار این گزارش توسط روزنامه لیبراسیون میگذرد لیکن به دلیل افشای خلوع ید سیاسی یک نوع تحلیل روز دارد و ارزش جایات را بیشتر میکند و بیشتر میارزد.

بیش از دوسال است که در طبقه دو پرواز از خامبیا به سوی فرودگاه‌های فرانسه صورت می گیرد و یا در دوپاه ۳۷ تن طرفداران کنی از سنگهای حاوی اورانیوم (اورانیا) بصورت قاچاق خارج میشود. این در حالی است که صدور «اورانیوم» توسط سازمان ملل متحد از بین کشور غارتزده اعلام شده است.

برای اینکه بحای باقی ازاین قاچاق بین المللی بحثی نماند کلیه کانالها و مدارک رسمی این پروازها بناقص است و یا دستکاری شده و حتی گزیه پیش تبدی هم صورت گرفته است.

گسور عالی صنعتی که جهاز کابین قطع نفت شده‌اند برای فرار ازاین کابین، خود را معتاد این پرفر زوه که از میان اورانیوم بدست می آید آزمایند. گسورهای غربی که شرکتهای چند ملیتی، بانکها و مهندسین پیشه یک سال میان معدن «رسینگ» پرورش فرزندانند که استعداد آنهاصبر اورانیوم است. این شرکتهای چند ملیتی از اتلاف شرکتهای فرانسوی، کانادایی، انگلیسی و آلمانی چون تشکیل شده است. این کشورها برای اینکه به هدف خود برسند با اشغال نظامی نامیبیا بوسیله آفریقای جنوبی چون زمینداری را فرانم گردانند راه حل سازمانی ملل متحد نیز موجودیه حمایت از منابع طبیعی کشورها میچگونه ارزشی ندارد گرچه تجاوزات بوسیله سازمان ملل متحد در ۲۴ سپتامبر ۱۹۷۴ طی بیانیه‌ای صنوع اعلام گردیده است. بر اساس این اعلامیه هیچ شخصی، شرکت یا دولتی حق ندارد منابع طبیعی یک کشور خارجی را در جهت منافع خویش استخراج، بالایش یا توزیع کند و مورد استفاده قرار دهد بخصوص این مطلب در مورد نامیبیا صریحا اعلام گردیده است، و تاکید شده که تا زمانیکه این کشور استقلال و آزادی خود را بدست نیاورده هیچ کشوری حق بهره برداری از منابع طبیعی آنرا ندارد و سازمان ملل متحد همچنین مجازاتهائی را برای بگیرند کشورهای متجاوز تعیین و اعلام کرده است.

## مبارزات سازمان سوآپو

سوآپو سازمان مقاومتی است که در راه استقلال نامیبیا از سال ۱۹۶۵ مبارزات خود را علیه شرکتهای چند ملیتی که منابع طبیعی نامیبیا را به یغما می برند آغاز کرد و ۲۰ تا ۵۰ هزار مرد تمام نامیبیا از آن حمایت میکنند. این سازمان در فصلی ۱۹۷۸ بوسیله کارگران معدن رسی اعتصابیه، چکها و برخوردهای مهیبی با ماموریت آفریقای جنوبی تاریخ ساز شد در این اعتصابها بوسیله سندیکای ملی این کشور که طرفدار سازمان سوآپو است از کارگران درخواست شده بود که همین درخواست اعلامیه حقوق عمل خواستاری استخراج اورانیوم از معادن این کشور را نیز برای تنها ثبات کند. سازمان سوآپو بارها با حزب کارگر انگلستان گفت و در مورد آزادی و استقلال تقاضای مساعدت های بیشتر داشته است. لذا در سال ۱۹۷۹ سوآپو به سفارت انگلستان در ملاقات کرده اعلام کردند که از این پس سفارشات انگلستان تنها بصورت نخورده بود.

بعد از این سازمان سوآپو دیگر مشکل نظر شده بود زیرا دولت جدید انگلستان خود یکی از سرکوب گران ملت نامیبیا شده بود باوجود اینکه سازمان سوآپو حق دارد در حق ملت نامیبیا را میزند اما بر اثر تبلیغات پدور از حقیقت و غلطی که از طرف شرکتهای چند ملیتی علیه این سازمان صورت میگیرد این نامیبیا میکند سازمان مزبور دیگر امیدی ندارد که بتواند روزی این بلد قاچاقچیان بین المللی را نابود یا شناسائی کند لذا تنها امید خود را در همدردی و در بدست آوردن استقلال و آزادی سازمان سوآپو میدانند در این میان آنها را گاه بر می گردند، حقوق طرح و برخی دیگر از کشورهای آفریقائی چیچک کشورهای غربی بنام اینکه سازمان ملل متحد ندارند و اجازه میدهند که هواپیماهائی که حامل ۳۷ تن اورانیوم قاچاق هستند از آسمان کشورشان پرواز کنند. طبعا بنابه سازمان ملل متحد بدین معنی تعبیر شده است که قاچاق اورانیوم نامیبیا با سرعت بیشتری صورت گیرد! زیرا که این بنابه باعث شده است که شرکتهای چند ملیتی ضمن قاچاق مخفیانه تنها سود رحیم و سرعت آن نیز بالاترند و تا قبل از آنکه این مستعمره استقلال پیدا کند اورانیوم بیشتر و بازهم بیشتری را بغارت ببرند در راه تبل به چنین عملی یکی از این شرکتها میچندین نفت های خود را در کانادا تحلیل نیز نموده تا بتواند به استخراج اورانیوم معادن نامیبیا شدت بیشتری ببخشد از سال ۱۹۷۹ که اورانیوم های قاچاق بوسیله هواپیما حمل میشود بارها هاز خبر دادن بر مقابل عقاید عقاید مخالف خود فرار گرفته‌اند. در انگلستان پس از آنکه عدوای از نمایندگان مجلس اعلام کردند که به همراهی سیاه چربان این قاچاق را به مدت دست میدهد و تبدیل به اورانیات فرانسوی میشود سپس با نام فرانسوی میشود سپس با نام فرانسوی نمایند که اورانیات معدن رسینگ در حقیقت مینای صنعت اتمی انگلستان بشمار میرود و حدود نصف تمام مواد اتمی جهان را در دست دارد و یا در اقتصاد جهان نقش حساس و مهمی را ایفا می کند. این شرکت علاوه بر این سرمایه به گذاری های مستقیم در یک شرکت دیگر نیز شریک و عضو ۸۱ درصد سرمایه گذاری آن شرکت را فراهم دارد و همین شرکت را میتوان یک شبه کانادائی مرتبه تلن اورانیوم نامید. پیروان اورانیوم چرد امراز درانی است و پایستی مطلبی بیاندر و به همین جهت به ساختگی نمیتوان مشتری های آنرا شناخت. بازجود این افریقای جنوبی حدود ۱۹ درصد سهام رسینگ را در دست دارد و به راحتی میتوان گفت که قسمت مهم تولید سالیانه تبدیل میشود به مواد اتمی و یا بمبهای اتمی. از مشتری های دیگر این معدن میتوان از فرانسه، شرکت برق فرانسه، شرکت نفت فرانسه، هلند و آلمان غربی نام برد.

## موضع و موقعیت فرانسه

در تاریخ ۹ ژوئیه ۱۹۷۷ توسط یک نماینده سوسیالیست فرانسه از وزارت امور خارجه فرانسه سئوال میشود: «دولت چه طرحی یا طرحهائی برای جلوگیری از فعالیت شرکتهای فرانسوی که از نامیبیا تجارتهای غیر قانونی میکنند در دست دارد؟» پاسخ چنین است:

دولت فرانسه فکر میکند که افریقای جنوبی باید هرچه زودتر به حضورش در کشور نامیبیا پایان دهد، تا هرچه سریعتر این ملت به استقلال برسد. لذا با هر نظر گرفتن اعلامیه های سازمان ملل متحد در مورد نامیبیا، فرانسه میتواند نقشی مهم و تعیین کننده در میان کشور غربی عضو شورای امنیت، درجهت مجبور ساختن دولت آفریقای جنوبی برای دادن استقلال به نامیبیا که نامیبیا کند اما یک سال بعد در تاریخ ۱۹ ژوئیه ۱۹۷۸ معاون شرکت هواپیمائی «نامیبیا» از دولت فرانسه به رسمیت نمی شناسد و در مورد این ورازها کلا مراقبت رسمی مسئولین فرانسوی طلب شده است و در مورد آنچه بوسیله هواپیما در فرودگاه میشود پاسخ آقایان: «این قسمت که در مسئله مربوط میشود به یک شرکت خیلی مهم که حتما رابطهی با مسئولین دارد!

ارانیوم ها را به مقصد برسانند. برای این کار لازم شد تا یک دور از نامیبیا به بنادر انگلستان غیر ممکن شد.

ـ لذا تصمیم گرفته شد که پیستها را جابجا کنند تا بتوانند

انگلستان خواهند گفت از آن به بعد حمل اورانیوم برای این شرکتها

چریکی زده شود یعنی ایندا ارانیوم‌ها به شرکت «گومرگو» در فرانسه آورده میشود. در آنجا اورانات نامیبیا ملیت خودش را از

## مسئله گروگانها: تکرار تسلیم آمریکا در کره

از: عباس ترابیان

تجارز دهمدتنی از خصوصیات بارز وانکار ناپذیر امپریالیزم آمریکاست که چون روالی بی بند وباری در هر سرزمین سردر میاورد از چشم هیچ کس پوشیده نیست که این شیاطین چه بلائی برسر سرخ پوستان آوردند. هنوز هم محمود افرای از بین بردن پوستان که توانسته اند جور وستم مهاجمان را به فراموشی بسپارند. در مناطق مختلف امریکای لاتین با داشتن منابع غنی مادی، غذای خود را از میان زباله دانیها میبابند. امریکائیها در حقیقت پس مانده جوامع اروپائی بودند که از مرض آن دیار زدوده شده بودند وچون طاعون بسرزمین امریکا هجوم آوردند. سرزمین آبادشده از منابع سرشار وتمدنهای خداداد که از سرخپوستان آن منطقه بود بهارمین که بعدا بنام امریکاتیها خواند ویا رجهان تحمیل کردند این منابع طبیعی را صاحب شدند وآنرا وسیله ای قرار دادند تا به یکباره قدرت اول جهان شوند.

اینکاش این بظاهر شد دوستان فقط بدین مشروت نمیشد وسعی که از چنگ مردمان بومی امریکا درآورده بودند! کتفا میکردند. اما آنها صفحات تاریک دیگری را در گوشه‌ای از جهان از جنایات وتجاوزات خود سیاه کردند. جالب آنکه همگام با این جنایات عنوانهای عوام فریبانه هیچ دمشرم، وحقوق انسانهای محروم وداستقلال وتمامیت ملل را نیز بدک میکشیدند.

امریکائیها بعد از قلع ونقع مردم امریکای لاتین وبرقرار نمودن حکومت های حدت نشانده خود رفته رفته طمع سیری ناپذیر خود را آنها متوجه افریقا راسیا گردانیدند. که از آن جمله کشور کوچ بود آنها به خیال خام خود میخواستند قدرتی که در کره در حال شکل گرفتن بود بچنگ آورند، وپایگاه خود را در خاور دور مستحکمتر سازند. بدین منظور ارتش خود را در ۲۶ سال پیش تجارز خود را بخاک جهانخوار نه خاک مالیده میشد.

در اینجا قصد ما از عنوان کردن موضوع شکست امریکا در کره، مقایسه ای است با واقعیتهائی که هم اکنون درایران در زمینه مسئله گروگانها نیز بچشم میخورد. بطوریکه هر شکل بودن این واقعیت را اثباتات کرد، یکبان بودن سیستم تعدی وتجاوز آمریکا را نشان میدهد. چندی پیش امریکا ایران را تهدید کرد که اگر گروگانها را آزاد نسازد ناگزیر از حمله به سخت ترین پرواز میکند فرخواهد آورد. این درست شبیه همان تهدیدی بود که امریکا در کره بعمل آورد که البته شکی نیست که مردم ما نیز چون ملت کره، در برابر تهدیدات امریکا میایستند ورسم مردانگی را به رخ ماجوزند. وقتی که یکی از بهترین ودمدترین نارهای امریکا وارد محیوطه ایران شد، ایران بخاطر آن بخاطر تجاوز به استقلال وتمامیت ارضی خود را از میان زباله دانیها میبابند. امریکائیها در حقیقت پس مانده جوامع اروپائی بودند که از مرض آن دیار زدوده شده بودند وچون طاعون بسرزمین امریکا هجوم آوردند. سرزمین آبادشده از منابع سرشار وتمدنهای خداداد که از سرخپوستان آن منطقه بود بهارمین که بعدا بنام امریکاتیها خواند ویا رجهان تحمیل کردند این منابع طبیعی را صاحب شدند وآنرا وسیله ای قرار دادند تا به یکباره قدرت اول جهان شوند.

اینکاش این بظاهر شد دوستان فقط بدین مشروت نمیشد که از چنگ مردمان بومی امریکا درآورده بودند! کتفا میکردند. اما آنها صفحات تاریک دیگری را در گوشه‌ای از جهان از جنایات وتجاوزات خود سیاه کردند. جالب آنکه همگام با این جنایات عنوانهای عوام فریبانه هیچ دمشرم، وحقوق انسانهای محروم وداستقلال وتمامیت ملل را نیز بدک میکشیدند.

امریکائیها بعد از قلع ونقع مردم امریکای لاتین وبرقرار نمودن حکومت های حدت نشانده خود رفته رفته طمع سیری ناپذیر خود را آنها متوجه افریقا راسیا گردانیدند. که از آن جمله کشور کوچ بود آنها به خیال خام خود میخواستند قدرتی که در کره در حال شکل گرفتن بود بچنگ آورند، وپایگاه خود را در خاور دور مستحکمتر سازند. بدین منظور ارتش خود را در ۲۶ سال پیش تجارز خود را بخاک جهانخوار نه خاک مالیده شد.

در اینجا قصد ما از عنوان کردن موضوع شکست امریکا در کره، مقایسه ای است با واقعیتهائی که هم اکنون درایران در زمینه مسئله گروگانها نیز بچشم میخورد. بطوریکه هر شکل بودن این واقعیت را اثباتات کرد، یکبان بودن سیستم تعدی وتجاوز آمریکا

از دفترکان اروپائی و ایرانی بصورت نیمه عریان روبرو داشته. در ایران، تمایل زیادی اروپائی در تقاضا به اساس قابل تشخیص است، چون معمولا سک کوچکی را هم در بغل او ترسیم می کنند.

در یک گوشه این سالن تصویر بزرگی از فحطیلیند وجود داشت که همراه با صفوف مختلفی از پرسانش در طریقش آن، بر روی گچ نقاشی شده بود.

فاتحها رویهرفته طایفه خوش آب و رنگی هستند ـ و یا اقلا خانواده سلطنتی اینطورند و به آسانی میتوان آنها را در بین مردم بلند چشمان وبلند بینی پیدا کرد. بنابی خلاصه و دهان خوش حالشان تشخیص داد.

در گوشه دیگر سالن، نقاشی جالب توجهی وجود داشت که افسحمدخان قاجار موسس سلسله قاجاریه را در بین روسای قبایلی که بار بر رسیدن به تخت سلطنت بازی کرده‌اند نشان میداد (۲) این نقاشی بجز آفاحمدخان خان، بقیه ازنه پوشیده و در روی صندلی گرده تجارتها بوسیله سازمان ملل متحد در ۲۴ سپتامبر ۱۹۷۴ طی بیانیه‌ای صنوع اعلام گردیده است. بر اساس این اعلامیه هیچ شخصی، شرکت یا دولتی حق ندارد منابع طبیعی یک کشور خارجی را در جهت منافع خویش استخراج، بالایش یا توزیع کند و مورد استفاده قرار دهد بخصوص این مطلب در مورد نامیبیا صریحا اعلام گردیده است، و تاکید شده که تا زمانیکه این کشور استقلال و آزادی خود را بدست نیاورده هیچ کشوری حق بهره برداری از منابع طبیعی آنرا ندارد و سازمان ملل متحد همچنین مجازاتهائی را برای بگیرند کشورهای متجاوز تعیین و اعلام کرده است.

## مبارزات سازمان سوآپو

سوآپو سازمان مقاومتی است که در راه استقلال نامیبیا از سال ۱۹۶۵ مبارزات خود را علیه شرکتهای چند ملیتی که منابع طبیعی نامیبیا را به یغما می برند آغاز کرد و ۲۰ تا ۵۰ هزار مرد تمام نامیبیا از آن حمایت میکنند. این سازمان در فصلی ۱۹۷۸ بوسیله کارگران معدن رسی اعتصابیه، چکها و برخوردهای مهیبی با ماموریت آفریقای جنوبی تاریخ ساز شد در این اعتصابها بوسیله سندیکای ملی این کشور که طرفدار سازمان سوآپو است از کارگران درخواست شده بود که همین درخواست اعلامیه حقوق عمل خواستاری استخراج اورانیوم از معادن این کشور را نیز برای تنها ثبات کند. سازمان سوآپو بارها با حزب کارگر انگلستان گفت و در مورد آزادی و استقلال تقاضای مساعدت های بیشتر داشته است. لذا در سال ۱۹۷۹ سوآپو به سفارت انگلستان در ملاقات کرده اعلام کردند که از این پس سفارشات انگلستان تنها بصورت نخورده بود.

بعد از این سازمان سوآپو دیگر مشکل نظر شده بود زیرا دولت جدید انگلستان خود یکی از سرکوب گران ملت نامیبیا شده بود باوجود اینکه سازمان سوآپو حق دارد در حق ملت نامیبیا را میزند اما بر اثر تبلیغات پدور از حقیقت و غلطی که از طرف شرکتهای چند ملیتی علیه این سازمان صورت میگیرد این نامیبیا امیدی میکند سازمان مزبور دیگر امیدی ندارد که بتواند روزی این بلد قاچاقچیان بین المللی را نابود یا شناسائی کند لذا تنها امید خود را در همدردی و در بدست آوردن استقلال و آزادی سازمان سوآپو میدانند در این میان آنها را گاه بر می گردند، حقوق طرح و برخی دیگر از کشورهای افریقائی چیچک کشورهای غربی بنام اینکه سازمان ملل متحد ندارند و اجازه میدهند که هواپیماهائی که حامل ۳۷ تن اورانیوم قاچاق هستند از آسمان کشورشان پرواز کنند. طبعا بنابه سازمان ملل متحد بدین معنی تعبیر شده است که قاچاق اورانیوم نامیبیا با سرعت بیشتری صورت گیرد! زیرا که این بنابه باعث شده است که شرکتهای چند ملیتی ضمن قاچاق مخفیانه تنها سود رحیم و سرعت آن نیز بالاترند و تا قبل از آنکه این مستعمره استقلال پیدا کند اورانیوم بیشتر و بازهم بیشتری را بغارت ببرند در راه تبل به چنین عملی یکی از این شرکتها میچندین نفت های خود را در کانادا تحلیل نیز نموده تا بتواند به استخراج اورانیوم معادن نامیبیا شدت بیشتری ببخشد از سال ۱۹۷۹ که اورانیوم های قاچاق بوسیله هواپیما حمل میشود بارها هاز خبر دادن بر مقابل عقاید عقاید مخالف خود قرار گرفته‌اند. در انگلستان پس از آنکه عدوای از نمایندگان مجلس اعلام کردند که به همراهی سیاه چربان این قاچاق را به مدت



دیدار دوستانه فوتبال بنفع جنگزدگان

## منتخب تهران در مقابل منتخب خزانه به مساوی رضایت داد!

صحنه‌ای از دیدار منتخب تهران و منتخب خزانه که ابراهیم موسی‌زاده مدافع تیم خزانه در حال دفع توپی‌است‌که صفر ایرانیان مهاجم منتخب تهران میخواهد از آن‌استفاده کند.

منتخب خزانه یک (دفیقه ۱۰ رئی مرتبی) منتخب‌تهران یک (دفیقه ۲۰ رضا رجبی) داور مهدی ابراهیمزاده کمکی داود کریمپور ـ حسین فرجی تماشاگر حدود ۴۰۰۰ تن فروش بلیط ۲۵۰۰ تومان ـ هوا خوب زمین خوب.

روز جمعه گذشته بدعوت کمیته ورزشی جنوب غرب تهران تیم موتمال منتخب تهران و منتخب خزانه قلعمرغی برای یک به جنگزدگان بمیدان رفتند. این دیدار تماشایی‌ا حدود ۴۰۰۰ هزاری عقاید تماشا کردند. البته هنری بلیطفروشه اجباری نبود و هرکسی که دلش میخواست بلیطمی‌خرید. بازی در نیمه اول با حملات تیم میزبان همراه بود و همین باعث شد که ولی مرتبی در دقیقه ۱۵ گل اول را در درون دروازه مهمان جای دهد. ده دقیقه بعد تیم خزانه توسط همین بازیکن صاحب گل شد که داور آن رامردود اعلام کرد.

نیمه اول با نتیجه یک بر صفر بسود تیم میزبان پایان گرفت در نیمه دوم تیم منتخب تهران بازی خوبی رابمنمایش گذارد و با حملات پی‌درپی دروازه تیم قلعمرغی را بمخطر انداخت و بالاخره رضا رجبی مدافع منتخب تهران موفق شد در دقیقه ۶۰ گل مساوی را وارد دروازه خزانه کند و این نتیجه تابایان بازی پابرجا بود.

منتخب تهران: جبار ابراهیمی ـ میرمزروقی، محمد صادقی، حسین ابراهیمک، رضا رجبی، یعقوب فاطمی‌فر، سعید ترابی، عباس موسیوند، رضا بیگی، عباس‌ماهوری، محمود پاینی، منصور فلوری، مرتی‌محمود خودرین.

منتخب خزانه: عارف نبادی، (عدالت غرمی) صفر شیدری، ولی مرتدی، حسین بوستی، شهرام انطیاری، نجفی) دبیرالله یزدانی، ولی‌الله‌نی، رضا جمری‌ابراهیم موسی‌زاده، جواد یوررحیم، منصور فرمانفرمائیان مرتبی نعمت مطائی.

(گزارش کامل این مسابقه را در دنیای ورزش هفته آینده مطالعه کنید)

## پرسپولیس ۳ـ منتخب اختیاریه۱

۱۳۵۰۰ تومان بلیطفروشی برای جنگلزدگان

دیفعه ۲۶ دیماه (زمین اختیاریه ـ پرسپولیس ۳ گلها: (دفیقه ۲ ضیاء عرشیانی ، دفیقه ۸۲ هادی پوریین ، دفیقه ۸۳ عباس‌نژادی) منتخب اختیاریه ۱ (دفیقه ۴۴ حبیب ماهرمان)، داور غلام نوروزی جواد محسنیان ، عدی حسینی تماشاگر ۴۰۰۰ تن درآمد ۱۳۵۰۰ تومان.

پرسپولیس: واحید طبع، کنان طهماسبی، مهدی غفاری، ایمیخانی، محمدنبری، علی پوریین ، مهدیفرائی، ضیاء عرشیانی، مرتی مهاراب شاهرخی، مهدی جزئی (حسن آبیه) فرامرز سلطانی ، نادر هنری ، فریدونخانی) فرهاد نوروزی ، حبیب عامریان ، مجید نوروزی مرتبی خسرو عامریان.

در دقیقه ۲ بازی پاس خوب علی پوریین به ضیاء عرشیانی اولین گل پرسپولیس را به ارمغان آورد ، بازی تا دقیقه ۲۴ همچنان با برتری پرسپولیس ادامه داشت که بازیکنان اختیاریه موفق شدند بازی را مساوی کنند دراین دقیقه حبیب عامریان روی پاس خوب پوروزی تنها گلپیش را بثمر رساند .

نتیجه بازی تا دقیقه ۸۲ مساوی بود که در فاصلیک دقیقه پرسپولیسها توانستند کنار توپ را از خط دروازه اختیاریه عبور کنند گل دو پرسپولیس به دست هادی علی پوریین از فاصله ۲۰ متری بدست‌آمد و سومین و آخرین گل این بازی در دقیقه ۸۲ بوسیله مهدی غرائی درون دروازه اختیاریه قرار گرفت .

کمنده

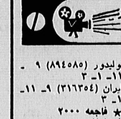

عکس بالا حبیب افتیار کارگر بیمارستان شرکت نفت آبادان مدت ۳ ماه است که همسر و دوفرزند خانواده‌اش از او خبری ندارند از مردم شرافتند ایران استدعا داریم چنانچه از نامبرده اطلاعی دارند مراتب را بدفتر نمایندگی اطلاعات در بهبهان تلفن ۲۶۷۷ اطلاع دهند .

«نابل توجه‌کلیه کارکنان شرکت نفت فلات قاره ایران»

مقتضی است کلیه کارکنان شرکت نفت فلات‌قاره ایران (شرکتهای اپیاک ، ایمینوگو ، سوفیران ،سیریپ‌لولایکو سابق)دراولین فرصت نشانی کامل محل سکونت فعلی و شماره تلفن خود را به نشانی امور مسافرت شرکت نفت فلات‌قاره ایران ، ساختمان خیمات، خیابان حافظ تقاطع خیابان سمیه شماره ۵۸۳ و یا صندوق پستی ۱۴۶۶ ، ۲۲۱۳ اطلاع دهند .

آگهی ابلاغ قانونی

در اجرای ماده ۳۱۹ قانون مالیاتهای مستقیم‌مصوب اسفندماه ۱۳۴۵ خلاصه برگ تشخیص مالیات صرفطی صکوک۱ ۱۳۵۷ بشماره ۱۰۵/۲۶۲۶ ۹۵/۷/۱۰ آقای محمد آزودی فرد مبلغ ۶۲،۰۲۰،۰۰۰ ریال درآمد مشمول مالیات ابلاغ میگردد خواهشمند است ظرف ده روز به حوزه مالیاتی ۳۲،۲۶۲ مالیاتهای مرکز تهران بمتمادی خیابان ۱۵ خرداد شرقی مقابل دفترخانه ۲۱۴ مراجعه و ترتیب پرداخت مالیات بررداد خود را بدهید . ۳۱۰۳ـ آ



توسط هیات هفت نفره کاشمر

## زمینهای «علم» وزیر در بار شاه بین کشاورزان بی‌زمین تقسیم شد

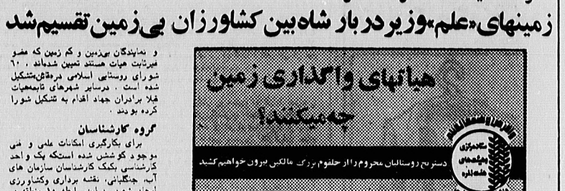


... قرمت همین مالکانند که در طول سال ها مدآمدهائی را برهم اینتشمع دند بی‌آنکه مقررات اسلامی رامر بعمو در توزیع آنهاجراه نمایند و بدین ترتیب ثروتی راکه حق جامعه بوده و باید به جامعه رسد دربزند خود نگه داشته و برخلاف قوانین اسلامی بزورتمدد شده‌اند، ضبط خواهیم کرد وبرابرسنجحق و انصاف بین محتاجان مجددا توزیع خواهیم نمود.

مصاحبه روزنامه «ضبو» از اندونزی با امام خمینی پنژیوم ۱۳ ژانویه ۱۹۷۹در حومه پاریس ۰۲۳ـ ۰۷/۱

### آغاز کار هیئت

هیئت‌هفت نفره واگذاری زمین‌بمرکزیت کاشمر بدنبال دریافت حکومتی از ستاد مرکزی پس‌از تصویب قانون در شورای انقلاب اقدامات خود را در حوزه‌کاشمر طبس، گناباد، فردوس ، بیرجند شروع کرد .این هیات پس‌از تشکیل بمنظورتهیه طبس، گناباد، فردوس ، بیرجند شروع کرد .این هیات پس‌از تشکیل بمنظورتهیه کتابچه جهت استفاده از باره کشاورزی، آستانه‌ای ، فرماندار و شهردار ، بخشدار و سپاه، اداره‌ای و مدارک مالکیت و سایر امکانات مورد نیاز برای کار نیز از طریق تماس‌هاوتلفن‌راجع تهیه شد. البته بنوجه بعیو رکراسی حکم بر سیستم اداری حتی با اطلاعیه منکه رئیس جمهور و وزارت‌کشاورزی و کشور درجهت همکاری‌ادارات بنوجهت به صادر کردن، با مشکلاتفراوانمواجه شد.

### گروههای تحقیق

ارائه‌نتیجه پرکردن فرم های شامل همه اطلاعات لازم راجع بموروستائیان و خوشنشینان و بعیین ارزش‌ها و قابل‌ومومین بمطالب اسلامی ۱۴۲ گروه تحقیق تشکیل شد.

این گروهها (که مدعای از افرادآنها فیزیومی هستند) مهیئیتی پس از رفتن بمروست ها و دهات مختلف کار های مشروحه زیر را انجام دهند :

ـ تهیه‌نقشه‌ها و تحقیق شامل اطلاعات لازم برای اجرای قانون .

ـ توضیح کامل آئین‌نامه مشاع برای روستائیان.

ـ تحقیق درباره مرف عمل سیاستس شرایط محلی .

ـ یکم شدن برابرجرگاریک سخنرانی فرسعد بامعرسه دبیرای توضیح و تشریح قانون در جمع تمامی اهالی ده، مخصخص کردن دونفر روستایی .

ـ امضای غیرثابت هیئت

ـ تشکیل شورای اسلامی در روستاها در رابطه با وظایف گروههای تحقیق از۱۷۱۱ روستا تحقیق وغیر برداری شده.

هکتار زمین موات در گناباد و نیزاراضی مصادره شده آعلم دربیرجند نقشه برداری بعمل آمده است .

### واگذاری زمین

پس‌از اتمام مرحله تحقیق در ۷۸۶ روستای حوزه کاشمر آمر واگذاری زمین توجه به ضوابط و آئین‌نامه اجرائی مصوب شورای انقلاب آغاز شد که به شرح ذیل میباشد .

الف ـ واگذاری ۱۴۲۵ هکتار زمین موات به مرکز گسترش جهت بکزگیری فارغ‌التحصیلان مرکز .

ب ـ واگذاری زمین های مصادره‌شده از خاندان علم کشیخ بمیزان ۲۱۸۷ هکتار به ۱۰ حلقه فقات و سمبورد جهه به کشاورزان بی‌زمین و کمزمین محل .

### شهادت ۲ عضو بسیج مستضعفین اصفهان

نفر از مجروحین در بزرجمهر دوروز و شش نفر دیگربس بزرجمهرمتوسط‌رسپاسمانمحله و مرحص شدند و بمنظر دیگر هیاکتوردرپرسپاسمان بزرجمهر بسرری هستند که حال آنان رضایتبخش است.

خرم‌آباد ـ و احدارتباطات و خبرسپاه ـ دوشنبه بعد از بزرجمهر ظاهرات ایه علتنصاف‌ابو ابوسحمل

این سازمان از مسئولین محترم بانک هایی که در توزیع پرسشنامه های‌ارزی همکاری دارند تقاضا کرد این اطلاعیه را به عنوان نامه تکمیلی تلقی کرده و پرسشنامه های وضعیت ارزی را تنظیم باید شعبه‌اختیار دانشجویان خارج ازکشور مراجعین قرار دهند .

## مهلت توزیع پرسشنامه‌های ارزی تمدید شد

ارزی توسط بانک های سراسر کشور ناپایان وقت آوازی روز شنبه دیماه تمدید شد

این سازمان از مسئولین محترم بانک هایی که در توزیع پرسشنامه های‌ارزی همکاری دارند تقاضا کرد این اطلاعیه را به عنوان نامه تکمیلی تلقی کرده و پرسشنامه های وضعیت ارزی را تنظیم باید شعبه‌اختیار دانشجویان خارج ازکشور مراجعین قرار دهند .

سازمان سنجش آموزش کشورآعلام کرد : بعدبنابل تلفن های مکرر مسئولین بانکها و مراجعات مکرر دانشجویان خارج ازکشور مهلت توزیع پرسشنامه‌های

آقای هادی صرابی‌فر۲۲ سالصاحب هنگس‌مقاتلبعد ۱۴ ماه قبل از منزل خارج ازکوپن مراجعت و بیمارستان بخاطر عارضه قلبی فوت کرد آنکه آرزو داشت در خارج کشور بمعالجه بپردازد ولی بعد از آنکه امریکا کمک مالی به کرد شمالی کرد آنکه آرزو داشت در خارج کشور بمعالجه بپردازد ولی بعد از آنکه امریکا کمک مالی به کرد شمالی کرد و ترکیه

# تلاش برای انزوای روحانیت

دکتر رضائی اکبر ولایتی نماینده مردم تهران در مجلس شورای اسلامی

بسم‌الله الرحمن الرحیم

صبح امروز می‌توانید ایفا کنید که همواره ملو را در انحصار خود داشته و تاریخ نشان میدهد که این روحیه ایرانی در آن چندین بار به نفع ملت ایران عاقبت کار را به مشکلات بزرگی برانگیخته است. اگر می‌ایران بود چنین پافشاری و قاطعیت جیزی دیگری در جهان حاکم نبود و این شیوه قابله در تاریخ خواهد بود.

چیزیکه در هزاره‌های دور و مصر و بین‌النهرین و آسیای دور و نزدیک و آنگاه سرزمین های اسلامی (بغداد و حلق مصر و ری، خراسان، ماوراءالنهر، اندلس) و حتی در سرزمین اینگلیس ملو واکنون دیدیگر بر قله بنائی شکوفکرد! ا: تعداد انتشار علم و تعداد فرهنگ و مادان از سرکی شی و لاکرآن با بادوام جامعه جامعه پذیرفته است.

در گذشته انتقال علم و تکنولوژی بین جوامع مختلف یک مکانیسم ساده و بدون پیرایه خاص از هر لوچه‌تیب خاصت و مستقل بود بلکه برعکس غالبا از کانالهای مذهبی و یا جاهش معنوت گیلد صورت گیلد. وقتی رساسلین و بازرگان آن، ملو را وسیله زهد و عبودیت عرضه میکردند و مردم غالبا در برابر آن واکنش اولیاء خدا میگیستند. رسانی و انقلاب سنتی در زمینه اعراض به حاکمیت مذهب (پروتستانتیسم) زمینه گردد و مردود افسانه بلاد از مذهب پیشتر و در یک کلمه علم ولائمذهبی‌تاذلد شده!

فرهنگ بخواهی و دیشیتی و مصدر و امثالت لذت و پرخاش بشکو و شیوت وبه فراموشی سپردن معاد و سادد بلدیچه ما کیاولیسم را در ایران بلاتردید حساب میآمد مقولیت ملو باد یعنی و راه رسیدن به اهداف دیگری و آسانی، وسیله توجیه میشود، که یعنی و زینه دیگی نباجم آزمندانه به سرزمین های دیگر و ایران بلاتردید حساب میآمد. ایران سرچشمه‌ها و منابع ملو اسیاطور و اقتدرند نیمه‌ها و ایران بلاتردید که تاملا ملو حساب شده می‌خواهد که هنوز استثمار و غارت مردمی که هنوز کشاورزهای ما و صنعت موی است و ایرانیان میشه‌هاست!

گوئی ایرانیاد ماکیاولیا دوم آمده دیری حیس ملو و کیکیک در سرزمین گل وزمین و ساکنون و احاد ایکیکیک ساخته میکوبلید که ا نظرات محقین و حساب‌ات مستشرقین را به‌بیند که ملو، فرمودند که جنین فرنی، دخش دیس و مرفان است و فاد بدرد بیچه گیاه‌ها و ساختن و ساختن و ساختن

اطلاعات
سال پنجاه و چهارم
محل اداره: خیابان خیام، ساختمان اطلاعات
تلگس ۲۱۲۳۳۶
تلگرافی: اطلاعات ـ تهران
تلفن ۳۳۸۱

تقویم اطلاعات

ساعات شرعی
استخراج دکتر ریاضی کرمانی

یکشنبه ـ بیست و هشتم جمادی‌الاول ۱۳۵۹
یازدهم ربیع‌الاول ۱۴۰۱
هجدهم ژانویه ۱۹۸۱
اذان مغرب . . . . ساعت مو ۲۵ دقیقه
اذان صبح (فردا) . . . ساعت مو ۳۷ دقیقه
طلوع آفتاب (فردا) . . . ساعت ۷ و ۱۰ دقیقه
ظهر شرعی (فردا) . . . ساعت ۱۲ و ۱۶ دقیقه
اذان مغرب (فردا) . . . ساعت مو ۳۶ دقیقه

# خط امام از زبان امام

در این موقع حساس اگر گروههای منحرف دست به آسوب بزنند ملت را به صحنه سران آنها را با امریکای جهانخوار خواهد فهمید و تکلیف خودرا با آنها روشن خواهد کرد

## در فضای کردستان که گروههای منحرف چپ و مخالف اسلام به آشوبگری برخاسته‌اند و در فضای دانشگاهها که گروههای چپ امریکائی در این مکانهای مقدس دست به آشوب زده‌اند و آشوبگریهای دولت غیر قانونی عراق در مرزهای ایران، با حمله کارتر و دخالت نظامی امریکا در ایران رابطه‌ای ملموس دارد

به قشر هائی مثل خرابکاران کردستان و آشوبگران دانشگاهها تذکر دهید که امروز هر صدائی و هر عملی بر خلاف جریان انقلابی ایران خدمت به جهانخواران و دلیل بر وابستگی به آنها است

## امریکا مداخله نظامی در ایران را تکذیب کرد

واشنگتن ـ خبرگزاری فرانسه ـ هارولد براون وزیر دفاع امریکا مراتآخرین مصاحبه خود قبل از ترک پست وزارت دفاع گفت آزاد شدن احتمالی گروگانها بایستگی راه را برای بهبود روابط بین آمریکا و ایران بازمی‌کند اما آشتی فوری دو کشور را پدیدآن نخواهد داشت و این کار ممکن است مدتی طول بکشد .

براون گفت : معوالم بسیار زیادی درمتزگیرو ابط طرفها وشکافت دارد کشایید از راههای دیپلماتیک رفع شود وحتی اگر مناسباتدو کشورپس‌ازآزادی‌گروگانها بهبود یابد، روابط ایران بوضع دهه ۷۰ بازنخواهد گشت» براون گفت: مادیگر آن کشور را بعنوان یک سد محکم در برابر تهدید احتمالی شوروی درمنطقه‌خلیج فارس نمی‌دانیم. امریکا باتوجه بهاین درونای سیاسی باید نیروی ویژه سریع‌العمل خودرا برای حفظ منافعش دراین منطقه تشکیل دهد وروابط دوستانه‌ای باکشورهای دیگر ازجمله عربستان سعودی برقرار کند.

وزیر دفاع آمریکا از هرگونه تفسیری درباره‌مذاکرات جاری برای آزادی گروگانها خودداری کرد .

از سوی دیگر وزارت امور خارجه آمریکا بمثابه‌ی رسانه‌های گروهی روسیه که واشنگتن را به تدارکیک مداخله نظامی درایران متهم کرده‌اند بشدت‌اعتراض‌کرد.

اعمودو ماسکی وزیر امور خارجه آمریکا دیروز آناتولی دوبرینین سفیر شوروی را به وزارت خارجه فراخواند و ازوی خواست که هرچه زودتر به اینکوته کیفیت پایان داده شود .

## سیل سلاح های امریکائی روانه مصر میشود

قاهره ـ خبرگزاری فرانسه، روزنامه الاهرام چاپ قاهره امروز خبر داد دوشت اولین‌محموله تانک های ام ۶۰ آمریکا بمصر ظاهر روز دیگر تحویل خواهدشد. الاهرام اضافه می‌کند تحویل این تانکها درچارچوب قراردادی که باید آمریکا ۳۶۰ تانک از این نوع تحویل مصر دهد، صورت می‌گیرد واولین تحویل شامل ۴۴ تانک خواهد بود .

این روزنامه اضافه می‌کند از سال ۱۹۸۲ هرماهه تعداد ۳۶ تانک ام۶۰ تحویل مصر می‌شود .

از سوی دیگر قرارداد دیگری میان‌دو کشورمنعقد شده که برپایه آن آمریکا ۸۰۰ وسیله نظیه زرهی بمصر تحویل خواهد داد آغاز تحویل این وسائل‌تابستان‌آینده خواهد بود واولین بارتی شامل ۲۰۰ وسیله است .

یادآوری می‌شود تحویل هواپیماهای اف ۱۶ امریکائی نیز در اوائل سال آینده بمصر صورت خواهد گرفت.

## مراکش به عراق خلبان میراژ می فرستد

یکی از روزنامه‌های تونس در ستون اخبار خصوصی نوشت: برخی از منابع فرانسوی مورد اعتماد شاهی ساعتند: مراکش تعدادی خلبان به عراق اعزام می‌کند تا هدایت هواپیماهای جنگی میراژ فرانسه را که بزودی بهاین کشور تحویل داده می‌شوند بعهده بگیرند .

ظاهرا قرار است، مدت این ماموریت بسیار کوتاه و تاآموزش خلبانان عراقی درزمینه کاربااین هواپیماها باشد .

همچنین برخی از محافل عربی کاملا مطلع‌کهوجود هماهنگی وهمکاری شدید بین بغداد و ریاض، را تائید می‌کنند، می‌گویند شاه حسن پادشاه مراکش عراق رادر جنگ علیه ایران پشتیبانی می‌کند .

## عربستان هزینه تهیه بمب اتمی پاکستان را می پردازد

لندن ـ خبرگزاری فرانسه ـ هفتنامه صنعتی تایمز نوشته که عربستان سعودی برای تامین هزینه تهیه یک بمب اتمی هفتصد میلیون دلار بپاکستان خواهد داد و درآینده نزدیک قراردادی دراین‌باره بین‌دوکشور امضاء خواهدشد.

سندی تایمز اضافه کرده است که نمایندگان پاکستان و عربستان سعودی درچربان یک دیدار محرمانه دراین‌باره به توافق رسیده‌اند .

## لیبی در کنفرانس اسلامی شرکت نمی کند

طائف ، خبرگزاری فرانسه : دوازدهمین اجلاس وزرای امورخارجه کشورهای اسلامی‌دیروزدرساعت ۱۷،۴۵ بوقت تهران در طائف برگزار شد . مهمترین کشورهایی که دراین کنفرانس نمایندهای نداشتندند عبارتند از ایران و لیبی که به میل خودشان شرکت نکردهاند و مصر و افغانستان که از کنفرانس اخراج شدهاند .

شاهزاده سعودالفیصل وزیر امور خارجه پادشاهی سعودی دیروز رسما تائید کرد که لیبی در سومین‌کنفرانس سران اسلامی حضور نخواهد داشت .

شاهزاده فیصل گفت : لیبی تصمیم خود را به دبیرخانه کنفرانس اسلامی اطلاع داده است .

پاداوری میشود در پی اظهارات سرهنگ معمر قذافی رهبر لیبی مبنی بر ملوث شدن اماکن مقدسه بدلیل حضور امریکا دیپلماتیک خود را با کشور لیبی قطع‌کرد.

در این اظهارات سرهنگ قذافی با اشاره بهرادارهای پرنده آواکس که برفراز پاک‌ـ شی سعودی درپرواز دهوت به جنگ مقدس برای آزاد ساختن مکه کرده بود .

منابع مسئول کنفرانس اسلامی امروز اعلام کردند که کورت والدهایم دبیرکل سازمان ملل متحد در سومین‌نشست این سازمان شرکت خواهد کرد . بگزارش همین منبع کورت والدهایم برای شرکت کنندگان در این نشست سخنرانی خواهد کرد.

## کوتاه ـ از سراسر جهان

## امریکا مداخله نظامی در ایران را تکذیب کرد

واشنگتن ـ خبرگزاری فرانسه ـ هارولد براون وزیر دفاع امریکا مراتآخرین مصاحبه خود قبل از ترک پست وزارت دفاع گفت آزاد شدن احتمالی گروگانها بایستگی راه را برای بهبود روابط بین آمریکا و ایران بازمی‌کند اما آشتی فوری دو کشور را پدیدآن نخواهد داشت و این کار ممکن است مدتی طول بکشد .

براون گفت : معوالم بسیار زیادی درمتزگیرو ابط طرفها وشکافت دارد کشایید از راههای دیپلماتیک رفع شود وحتی اگر مناسباتدو کشورپس‌ازآزادی‌گروگانها بهبود یابد، روابط ایران بوضع دهه ۷۰ بازنخواهد گشت» براون گفت: مادیگر آن کشور را بعنوان یک سد محکم در برابر تهدید احتمالی شوروی درمنطقه‌خلیج فارس نمی‌دانیم. امریکا باتوجه بهاین درونای سیاسی باید نیروی ویژه سریع‌العمل خودرا برای حفظ منافعش دراین منطقه تشکیل دهد وروابط دوستانه‌ای باکشورهای دیگر ازجمله عربستان سعودی برقرار کند.

وزیر دفاع آمریکا از هرگونه تفسیری درباره‌مذاکرات جاری برای آزادی گروگانها خودداری کرد .

از سوی دیگر وزارت امور خارجه آمریکا بمثابه‌ی رسانه‌های گروهی روسیه که واشنگتن را به تدارکیک مداخله نظامی درایران متهم کرده‌اند بشدت‌اعتراض‌کرد.

اعمودو ماسکی وزیر امور خارجه آمریکا دیروز آناتولی دوبرینین سفیر شوروی را به وزارت خارجه فراخواند و ازوی خواست که هرچه زودتر به اینکوته کیفیت پایان داده شود .

## سیل سلاح های امریکائی روانه مصر میشود

قاهره ـ خبرگزاری فرانسه، روزنامه الاهرام چاپ قاهره امروز خبر داد دوشت اولین‌محموله تانک های ام ۶۰ آمریکا بمصر ظاهر روز دیگر تحویل خواهدشد. الاهرام اضافه می‌کند تحویل این تانکها درچارچوب قراردادی که باید آمریکا ۳۶۰ تانک از این نوع تحویل مصر دهد، صورت می‌گیرد واولین تحویل شامل ۴۴ تانک خواهد بود .

این روزنامه اضافه می‌کند از سال ۱۹۸۲ هرماهه تعداد ۳۶ تانک ام۶۰ تحویل مصر می‌شود .

از سوی دیگر قرارداد دیگری میان‌دو کشورمنعقد شده که برپایه آن آمریکا ۸۰۰ وسیله نظیه زرهی بمصر تحویل خواهد داد آغاز تحویل این وسائل‌تابستان‌آینده خواهد بود واولین بارتی شامل ۲۰۰ وسیله است .

یادآوری می‌شود تحویل هواپیماهای اف ۱۶ امریکائی نیز در اوائل سال آینده بمصر صورت خواهد گرفت.

## مراکش به عراق خلبان میراژ می فرستد

یکی از روزنامه‌های تونس در ستون اخبار خصوصی نوشت: برخی از منابع فرانسوی مورد اعتماد شاهی ساعتند: مراکش تعدادی خلبان به عراق اعزام می‌کند تا هدایت هواپیماهای جنگی میراژ فرانسه را که بزودی بهاین کشور تحویل داده می‌شوند بعهده بگیرند .

ظاهرا قرار است، مدت این ماموریت بسیار کوتاه و تاآموزش خلبانان عراقی درزمینه کاربااین هواپیماها باشد .

همچنین برخی از محافل عربی کاملا مطلع‌کهوجود هماهنگی وهمکاری شدید بین بغداد و ریاض، را تائید می‌کنند، می‌گویند شاه حسن پادشاه مراکش عراق رادر جنگ علیه ایران پشتیبانی می‌کند .

## عربستان هزینه تهیه بمب اتمی پاکستان را می پردازد

لندن ـ خبرگزاری فرانسه ـ هفتنامه صنعتی تایمز نوشته که عربستان سعودی برای تامین هزینه تهیه یک بمب اتمی هفتصد میلیون دلار بپاکستان خواهد داد و درآینده نزدیک قراردادی دراین‌باره بین‌دوکشور امضاء خواهدشد.

سندی تایمز اضافه کرده است که نمایندگان پاکستان و عربستان سعودی درچربان یک دیدار محرمانه دراین‌باره به توافق رسیده‌اند .

## لیبی در کنفرانس اسلامی شرکت نمی کند

طائف ، خبرگزاری فرانسه : دوازدهمین اجلاس وزرای امورخارجه کشورهای اسلامی‌دیروزدرساعت ۱۷،۴۵ بوقت تهران در طائف برگزار شد . مهمترین کشورهایی که دراین کنفرانس نمایندهای نداشتندند عبارتند از ایران و لیبی که به میل خودشان شرکت نکردهاند و مصر و افغانستان که از کنفرانس اخراج شدهاند .

شاهزاده سعودالفیصل وزیر امور خارجه پادشاهی سعودی دیروز رسما تائید کرد که لیبی در سومین‌کنفرانس سران اسلامی حضور نخواهد داشت .

شاهزاده فیصل گفت : لیبی تصمیم خود را به دبیرخانه کنفرانس اسلامی اطلاع داده است .

پاداوری میشود در پی اظهارات سرهنگ معمر قذافی رهبر لیبی مبنی بر ملوث شدن اماکن مقدسه بدلیل حضور امریکا دیپلماتیک خود را با کشور لیبی قطع‌کرد.

در این اظهارات سرهنگ قذافی با اشاره بهرادارهای پرنده آواکس که برفراز پاک‌ـ شی سعودی درپرواز دهوت به جنگ مقدس برای آزاد ساختن مکه کرده بود .

منابع مسئول کنفرانس اسلامی امروز اعلام کردند که کورت والدهایم دبیرکل سازمان ملل متحد در سومین‌نشست این سازمان شرکت خواهد کرد . بگزارش همین منبع کورت والدهایم برای شرکت کنندگان در این نشست سخنرانی خواهد کرد.

## تا عراق دست از تجاوز بر ندارد ایران زیر بار مذاکره نخواهد رفت

«اولاف پالمه» نماینده ویژه هیبی کل سازمان ملل متحد دیروز با دکتربنی‌صدر رئیس جمهوری وفرمانده کل قوا و محمدعلی رجائی نخست‌وزیر ملاقات و گفتگو کرد .

درملاقات بارئیس‌جمهوری «پالمه» که در ادامه سفر خود از بغداد به تهران آمده است ، ضمن ابراز نگرانی جامعه بین‌المللی از جنگ عراق با ایران اظهار داشت: امیدوارم ، این تماس‌ها باررسی ورعایت اصول عدم توسل به زور در کسب حق حاکمیت وعدم مداخله در امور داخلی یکدیگر پایان پذیرد .

در پاسخ پالمه دکتر بنی‌صدر رئیس‌جمهوری اظهار داشت : تازمانی که خاک کشور ما در اشغال نیروهای تجاوزگر است ، راه‌حل‌ی‌چنین قوائد مورد قبول قرارگیرد، زیرا پذیرفتن راه‌حل‌درچنین شرایطی به معنای پذیرفتن مطیوعیت تجاوز است .

دکتر بنی‌صدر آفزود: حاصل استقامت یا بد برابر تجاوز از جملهشکسته شدن سنت حاکمیت زور بر روابط بین‌المللی است . در این‌دیدار سالهٔ گفتنی های خارجی که به ملت رضعیت جنگی امکان عروج از آبراهرودند رود ر ایاندانند ، مورد بحث قرار گرفت .

آقای «پالمه» در پایان‌این ملاقات‌در گفتگوئی‌اختصاصی با خبرنگار خبرگزاری‌پارس نتایج مذاکراتش با رئیس جمهوری را تشریح کرد . وی در پاسخ این سئوال که در این ملاقات در چه‌مواردی بحث و تبادل‌نظر شد ؟گفت: من خوشحال هستم که بار دیگر رئیس جمهوری‌ایران را می‌بینم و برای سومین‌بار از میهمان‌نوازی گرم‌ایرانیا لذت میبرم ، طبیعتا ما در مورد جنگ مذاکره کردیم و از آنجا که ماموریت من پایان دادن به این جنگ از طریق مسالمت‌آمیز است ، من در این سفر باید با رهبران ایران مسائل‌مربوط به استقرار صلح در منطقه را ازطریق یک راه‌حل‌جامع مورد بحث قرار دهم .

وی در مورد نتیجه مذاکراتش با رئیس‌جمهوری گفت : نتیجه آن مشخص نیست . چون مذاکرات من با مقامات ایرانی هنوز ادامه دارد ، ولی میتوانم بگویم که در این گفتگو در مورد مسائل مختلف بحثوگفتگو های سازنده با توجه به‌لزوم برقراری صلح و با توجه به رنجهای حاصل از جنگ و خطر گسترش دامنه آن به صفر آمد .

### ملاقات با نخست‌وزیر

او لاف پالمه نخست وزیر سابق سوئد و فرستاده ویژه سازمان ملل درباره جنگ‌عراق با ایران ، بعد از ظهر دیروز با آقای محمد علی رجائی نخست‌وزیر نیزدیدار و گفتگو کرد .

در این ملاقات کهبمدت ۹۰ دقیقه بطول انجامید، آخرین تحولات جنگ تحمیلی عراق علیه ایران مورد مذاکره و تبادل نظر قرار گرفت .

اولاف پالمه نماینده ویژه سازمان ملل متحد پس از ملاقات با محمد علی رجائی نخست وزیر در گفتگوئی در پاسخ به این سئوال که در دیدارتان با نخست‌وزیر جمهوری اسلامی ایران چه مطالبی راطرح کردیدونتیجه این مذاکره چه بوده است ؛ گفت : با آقای رجائی‌درمورد مسائل مختلف جنگ واصولی برای یافتن راه‌حل‌صلح‌صحبت کردیم ، و نتیجه مذاکراتم را، پس از ملاقات با دیگر مقامات ایرانی اعلام خواهم کرد .

نماینده سازمان‌ملل درپاسخ این سئوال که آیا در مدت اقامتم‌در بغداد از مقتدرگویان، وزیر نفت جمهوری اسلامی ایران دیدن کرده‌است ؟ گفت: من با آقای مقتدرگویان‌ملاقات نداشتم و در مورد وی تنهابا مقامات عراقی صحبت کردم و حال او خوب است .

پالمه، همچنین گفت : در ملاقات با آقای رجائی‌گزارشی از مذاکراتم‌با دولت مراقوادر موردوزیرنفت دولت‌جمهوری اسلامی ایران به ایشان دادم. اولاف پالمه در پاسخ به این سئوال که آیا تصمیم داریدبرای‌دیدن جبهه‌ها و مناطق جنگی‌سفری به آن مناطق داشته‌باشید ، گفت : دغدغه قبل‌رای‌این‌منظور به دزفول و کرمانشاه رفتم ولی اینبار بدلیل کمبود وقت نمیتوانم از مناطق جنگزده دیدن کنم . ولی‌شاید دردیدار آینده‌ام از ایران بتوانم به آن مناطق بروم .

## بزرگداشت ششمین سالگرد وفات استاد محمد قریب

کمیته بزرگداشت وفات استاد محمد قریب دیروز اعلام کرد که بمناسبت ششمین سالگرد وفات‌این بانیانمند متفرقیک گردهم آئی سروزه باشرکت پزشکان و متخصصین کشور به منظور بررسی مسائل بهداشتی و درمانی کودکان ایران از تاریخ ۳۰ دی ماه آینده آغاز بکار خواهد کرد . در این گرد هم آئی همچنین مسائل مربوط به کاربردآنتی‌بیوتیکها، توربنهای قلبی کودکان ،بیماری سل و راه مبارزه با آن بیماری قند و تشنج های حاد و مزمن کودکان توسط اساتید مختلف دانشگاه های ایران مورد بحث و بررسی‌قرار خواهد گرفت جلسات این گردهم‌آئی بمدت سه روز درتالار میرجمنج بیمارستانی امام خمینی ادامه خواهد یافت .

## توضیح شهرداری تهران درمورد تخریب چندین‌خانه در تهران‌پارس

در پی چاپ مطلبی‌در روزنامه اطلاعات تحت عنوان «شهرداری چندین خانه را در تهرانپارس خراب کرد» روابط عمومی شهرداری تهران توضیحی به روزنامه اطلاعات فرستاد که متن آن در زیر آمده است :

بسمه تعالی ـ سردبیر محترم روزنامه اطلاعات ،چون مطلبی تحت عنوان « شهرداری چندین خانه را در تهران پارس خراب کرد » در روزنامه اطلاعات شماره ۱۶۳۲۴مورخ سه‌شنبه ۲۳،۱،۶۹ صفحه ٤ ستون های ٦ـ٧ـ٨ بچاپ رسیده بود بمنظور روشن شدن اذهان عمومی توضیح موارد ذیل ضروری است .

۱ـ موضوع و انگیزه تخریب چهار دیواری ها و محدوی بنای نیمکاره جدیدالاحداث فاقد پروانه بودن آنها نبوده بلکه عده‌ای سوجو و فرصت طلب بودن سند میفروشند بارافشی دولتی و غیر دولتی تجاوز نمایند که شرعا و عرفا غیرمجاز است .

۲ـ موارد تخریب شده بهیچوجه بمرحله سکونتنرسیده بود و هیچکس در آنها سکونت نداشته

۳ـ از بدو شروع ماموریت شهرداری و کسته درمحل حاضر و کرارا غیر قانونی بودن اقدام آنها را گوشزد نمودهاند اما از آنجائی که این تجاوز با طرح فلی بوده بهیچوجه بامن تذکرات امتنا نشوده و بکار خلاف خود ادامه می دهند که تاگزیر دادستان انقلاب در جریان امر قرار گرفته و نتیجتا باحضور نماینده دادستانی چهاردیوار های جدیدالاحداث وتعدادی محدوی‌از ساختمان‌های سیع و مفازه هم که تازه تیر ریزی و پوشش گردیده بود کدهیچ ارتباطی به مستضعف ندارد تخریب میگردد .

٤ـ اکثر قطعاتی که متجاوزین میخواستند بنا احداث نمایند از ۳۰۰ متر به بالا بود کهاتطبع طرح لفت ، آلوئکه در آن روزنامه منتفی و جای تعجب است .

۵ـ این سئوال مطرح است که درحالیکه برای تعمیرات جزئی ساختمان هفته ها باید در جستجوی مصالح‌ساختمانی بورد نیاز بود چگونه ظرف یک هفتهخرو ارها آجرسیمان، گچ ، قیر ، تیرآهن ، درو پنجره و قیره .... برای این متجاوزین در اراضی مذکور تخلیه گردیده آیااگر جلوی این تجاوزات با قاطعیت گرفته نشوند نتیجه آن جذبنیروی کارآمد از روستاها و مراکز تولیدی و صنعتی بشهر تهران و در نتیجه نابودی شهر و کاشور نخواهد بو ؟

٦ـ توده‌ای که قیام کردند و نظم ظلم را براندازختند هم اکنون نیز در مرز ها برای حراست از دستاورد های انقلاب و این مرز و بوم خون خود را نثار می کنند اما در درون بدینگونه عده‌ای سودجو به انقلاب ضربه‌میزنند.

۷ـ حتی موضوع تجاوزات و تصرفات عدولی و غیر قانونی بودن این عمل وبی‌آمد های زیانبارش رادادگاه انقلاب ویژه زمان جنگ نیز بوسیله روزنامه ها و رادیو و تلویزیون اعلام داشته است ـ سرپرست شهرداری تهران

## ایران بزودی موضع خود را در مورد اتحاد چاد و لیبی اعلام می کند

سعد محمدرحیم اول دفتر مردمی خلق لیبی در تهران بعداز ظهر دیروز با محمد هاشمی رفسنجانی مشاورسیاسی نخست وزیر دیدار و گفتگو کرد .

در این ملاقات مسائل سیاسی بین دو کشور برادر، مورد مذاکره قرار گرفت.

همچنین مسائلی راجع به اتحاد میان دو کشورلیبی و چاد بمیان آمد که محمد هاشمی رفسنجانی در این باره اظهار داشت: ما بر مبنای معیارهای انقلاب اسلامی همیشه از اتحاد کشورهای مسلمان که به نفع اسلام وکشور های‌اسلامی باشد، حمایت‌میکنیم و درخصوص اتحاد این دو کشور حضرت آیت‌الله منتظری در نماز جمعه نظرشان رانیزاعلام کردندو دولت‌هم درآینده‌ای نزدیک موضع‌خود رارسما اعلام خواهد کرد .

## هواپیماهای روسی و امریکائی برای عراق اسلحه حمل میکنند

آسوشیتدپرس ـ سائوپولو ـ برزیل ـ بنابه‌گزارش روزنامه دی‌اس پائولو، روز شنبه دو هواپیمای باری عراقی بسار بارگیری اسلحه و مهمات از پایگاه هوائی مرکز تکنولوژی برو ازکردند روزنامه مهم ومعتبر او ساندو نوشت دو هواپیمای بوئینگ۷۲۷ساخت آمریکو ائیلیشن ساخت شوروی بترتیب در روزهای چهارشنبه و پنجشنبه در هرودگاهی که در ۱۱۰ کیلومتری سائوپولو فرارداد بزمین نشستند. سپس هو اپیماها باوسائل نظامی ساخت کمپانی اوی‌یمراس کدمرفرودگاه فرارداد بارگیری‌شدند. این کمپانی برزیلی سازنده موشک وتجهیزات مخابراتی است. بگفته مقامات آمریکا برزیل سومین کشورسازنده و صادر کننده وسائل نظامی درجهان می‌باشد .

## مرکز جاسوسی امریکا در بیروت کشف شد

بیروت ، خبرگزاری پارس : روزنامه «الرای‌العام» کویتی به نقل از منابع فلسطینی گزارش داد که بخش امنیتی‌سازمان آزادی بخش فلسطین اخیرامو فق‌بکشف یک شبکه‌جاسوسی شد که‌برای امریکا کار میکرد .

این شبکه تحت نظر یک کارمند امریکایی بنام «جیمز ـ الن» عمل میکرد که از سفارت امریکا در بیروت به عنوان پایگاهی برای اعمال جاسوسی استفاده مینمود .

شبکه مزبور در تعیین هدف های مهم برای اسرائیل جهت بمباران و بمب گذاری در مناطق مختلف و ترویج و دامن زدن به شایعات در ن صفوف مبارزین نقش عمده‌ای داشته است . همچنین در من سه فلسطینی که از زندانهای رژیم صهیونیستی گریخته بودند و ایجاد انفجارات وترور های اخیر در منطقه مسلمان نشین بیروت غربی، دست داشته است .

آسوشیتدپرس ـ الجزائر ـ یک‌گروه از آمریکائیان در رابطه با مسئله‌گروگانها درحال وارد شدن به سفارت آمریکا درالجزائر می‌باشند . این گروه بعد ازظهر روز جمعه وارد الجزائر شدند . این سفر بخاطر منتقل کردن چهار میلیارد دلاردول های ایران در شعبه‌های خارجی بانک‌های آمریکابه بانک مرکزی الجزائر صورت گرفته است .

## ضوابط تائید مدارک تحصیلی فارغ‌التحصیلان خارج استاندارد می شود

دکتر رضا بصیری سرپرست سازمان‌امور دانشجو بایکشور دکتر گفتگوئی با اطلاعات اعلام کرد ضوابط تائید مدارک تحصیلی دانشجویان خارج از کشور پس از به تصویب رسیدن اعلام خواهد شد.

دکتر بصیری ضمن اشاره بتخلفاتی که تاکنون درمورد تائید این مدارک دیده شده اظهار داشت سازمان امور دانشجویان در حال حاضر نقط مدارک استاندارد ومعتبر را تائید میکند و تائید بقیه مدارک منوطبه تعیین ضوابط خواهد شد.

وی گفت در بررسی‌پرونده ها مشخص شده است که در گذشته به مدارک یکسانی در زمانهای متفاوت درجات مختلفی داده شده است.

مثلا مدرکی را که یکزمان به هوان دکتری شناختهاندیر زمان‌دیگری همان مدرک را که شخص دیگری ارائه کرده است به عنوان فوق لیسانس تائید کرده‌اند و نمونه‌هایاز این قبیل‌فراوان است.

وی‌افزود: برای استاندارد نمودن ضوابط تائید مدارک تحصیلی‌دانشگاههای خارج،از دانشگاهها و سازمانهای‌مختلف درخواست نمودهایم افراد صلاحیتداری را به سازمان ما معرفی کنند تا کمیسیونهایی برای دانشگاههای حدود ۱۵ کشوری‌که دانشجویان ایرانی درآنها تحصیل میکنند تشکیل دهیم و ضوابط را مشخص سازیم.دراین کمیسیون‌مشخص خواهد شد که مثلا در کشور فرانسه چه درجات تحصیلی دارای چه معادلهایی درایران است. این‌ضوابط پس ازتدوین به ستاد انقلاب فرهنگی داده خواهد شد و پس ازتصویب بمعرضه اجرا گذاشته‌میشود.

## یادداشت‌ها و برداشت‌ها

از: الف ـ الف ـ ایلیم

## پیشنهاد پیچیده!

در حالیکه احتمال‌هائی گروگانها براساس آخرین پیشنهاد تسلیمی ایران به آمریکا از طریق دولت‌الجزائر هرلحظه فزونی میگیرد، رسانه‌های گروهی غرب بطور اعم و خبرگزاریهای آمریکائی بالاخص در این چندروزه حساس کوشیده‌اند تا پیشنهادات ایران را «پیچیده» توصیف کنند.

کسانیکه مخصوصا فعل و انفعالات مربوط به مساله گروگانها را از سه ماه پیش بدینطرف تعقیب کرده‌اند، خوب میدانند که «پیچیده ماركی بوده که همان روز اول محافل خبری آمریکائی برغتیپیشنهاد ایران زدند که از طریق دولت الجزایر برای واشنگتن ارسال شده بود. نامه‌های بعدی ایران هم که تسلیم مقامات الجزائری شده‌بودبازنامه واشنگتن‌از «پیچیدگی» آن بلند بود !

استعمار وقتی در برابر حرف حق نتواند پاسخی بدهد، کمترین تبعیتی که میزند «پیچیدگی» است. مساله فلسطین باتمام وضوح و روشنی‌اش، ۴۰ سال است که برای غرب «پیچیده» جلوه میکند و همین طور است‌دهها مساله ساده دیگر بین‌المللی که دلیا با آن‌روبروست.

از دیدگاه غرب و رسانه‌های گروهی هر مساله‌ای هنگامی صادقه است‌که در آن مصالح غرب محفوظ بماند ولی در صورتیکه ملت مستضعفی برای احقاق حقوق خود پافشاری نشان داد، مساله «پیچیده» میشود. «پیچیدگی» آخرین پیشنهاد ایران را هم در پرتو چنین واقعیتی می‌توان ارزیابی کرد .

## ترحم بر پلنگ تیزدندان

از روزی که انقلاب اسلامی ما در این سرزمین پیروز شده با دشمنان رنگارنگی روبرو بوده است. یکی از دشمنانی که لابلای دیگر دشمنان قسم خورده خارجی و داخلی کمتر به نظر آمده «آلامی» مصنوعی است.

در بهمن ۵۷ هنگامی که مردم انقلابی به تسخیر و تصرف پادگانها پرداختند گروهی تبهکار و سازشپیشه دار هم که‌ازژندانها گریخته بودند لابلای جمعیت‌سیعی برای خود دست و پا کردند. معلوم بودکه هجوم این گروه در کنار ملت انقلابی به انبارهای اسلحه برای دفاع از انقلاب یا مبارزه با دشمنان آن نبود، بلکه‌صرفا به‌منظور ضربه زدن به انقلاب‌ارعاب مردم و ایجادناامنی در شهرها وجادهها بود .

از دوسال پیش به این طرف روزی نبوده که خبری از این قبیل تبهکاران مخصوصا در جادههای غرب و شمال شرقی کشور در روزنامه‌ها منعکس نشده باشد . مسلم است که بنابه قوانین موجود این قبیل‌تبهکاران که در حقیقت کارشان از پشت خنجر زدن است مکررا گرفتار و تسلیم عدالت شده‌اند .

ولی ضربه‌ای را که سارقین و جنایتکاران‌داخل‌شهرها به‌روحیه مردم و نظام جمهوری میزنند بدرجات از سارقین دسته اول بیشتر است . اینها در حقیقت با آبرو و اعتبار جمهوری اسلامی و نهادهای مختلف آن بازی می‌کنند . زیرا شهربها کافون و ستاد نهادهای مختلف قضایی و اجرایی است و لذا مبادرت به‌سرقت و قتل، تروروو تجاوز در شهرها اگر ادامه یابد به پی ـ اعتمادی مردم به نهادهای مزبور منتهی خواهد شد ـ نهادهایی که در مجموع مظاهر جمهوری اسلامی به‌حساب می‌آیند.

یادمان نرفته است که در ماههای اول انقلاب‌دامنه ناامنی وسیع بود که خوشبختانه با جا افتادن کمیته‌ها ، سپاه پاسداران و دیگر نهادها تامینرا فراوانی از این مفسده کاسته شد. معهذا خاطرات وحشتناك جنایات گروههایی از قبیل طرقان‌ه و یا آدمکشانی که بنام «گروه شاهین» به کشتار مردم در بزرگ راههامبادرت میکردند هنوز از خاطرها محو نشده است . در دیگر شهرها هم که و پیش با جنایاتی از این قبیل روبرو بوده‌ایم .

هرچند پایداری‌ومبارزه در برابر توطئه‌های‌دشمنان خارجی و داخلی درپاره‌ای موارد امکان سرکوبی قاطع این قبیل تبهکاران را از جمهوری اسلامی گرفته بود معهذا از آنجایی که غارتگران و تبهکاران مزبور گوشه‌ای از ستون پنجم دشمن‌اند ، از ابتدای جنك بدین طرف با قاطعیتی که دادگاهها نشان داده‌اند کمتر فعالیتی از آنها مشهود است .

باهمه اینها تلاش پاسداران با ماموران آگاهی و شهربانی، گاهگاه پرده از وجود تامیمون بازماندگانی از این گروهها برمیدارد که‌هرچند در ظاهر امرممکن است چندان اهمیتی نداشته باشند ولی اثرات روانی اقدامات آنها ، قاطعیت و شدت عمل را تجویز می‌کند.

کمیته ، مرکزی انقلاب اسلامی چند روز پیش‌طی اطلاعیه‌ای به مردم اعلام کرد که سه سارق مسلح به سلاح کمری را که به‌سرقت و قتل و کشتار در جاده‌های تهران مشغول بوده‌اند بدام انداخته است . کمیته‌افزوده است که دستگیری گروه تبهکار مزبور پرده از راز جنایت هولناکی برداشته است که پس از روشن شدن جزئیات به‌اطلاع عموم خواهد رسید و لذا ازمردمی که به‌نحوی در جاده‌های اطراف شهر مورد دستبرد و تجاوز قرار گرفته‌اند تقاضای اعلام نظر و اطلاعات خودرا کرده است .

بطوریکه میدانیم سارق‌مسلح، حتی اگر کسی را هم نکشته باشد کیفری جز مرك نخواهد داشت .در شرایط زمان جنك و در حالی که مردم ایران دلیروترین لقاط با ایثار خون خویش در برابر دشمنی تجاوزگار مبارزه و پایمردی می‌کنند، وجود این قبیل جنایتکاران جز کمك به دشمن، جز تضعیف روحیه مردم، جرذادن میدان به‌شایعه سازان داخلی و تغذیه رادیوهای دشمن حاصل دیگری ندارد. از این‌رو سزاوار است که‌تا با طبق قوانین زمان جنك بشدت کیفر دهند ، بلکه‌کسان دیگری هم که به نحوی از تاریکیهای شایعه‌و استفاده کرده و با تجاوز وتعدی به خانه و اموال مردم مایه ارعاب و وحشت آنها می‌شوند بنابه قوانین دوران جنك کیفر یابند ، زیرا همان طور که در بالا اشاره کردیم اینها دانسته یا ندانسته گوشه‌ای از ستون پنجم‌دشمن‌اند که در پشت جبهه عمل می‌کنند و پیروزی ما در جبهه جنك و در برابر دشمن کافر بدون استحکام جبهه‌داخلی وزدودن آن از ستون پنجم دشمن امکان پذیر نخواهد بود .

## احداث ۱۱۵٫۵ کیلومتر راه در کردستان

سنندج ـ آقای جلیلوند مدیر اداره کل راه و ترابری کردستان اعلام کرد :

درسال جاری، راه روستا های دلبران و بابابزرگ در شهرستان قروه به طول ۸٫۹ کیلومتر با اعتبار ۵ میلیون ریال‌و رامروستا های شیخ بشارت ـ جعفر آباد در شهرستان بیجار بطول ۲۵ کیلومتر و با هزینه ۷۷میلیون ریال اعتبار و راه گنبی به تازه‌آباد به طول ۱۱ کیلومتر با اعتبار ۳۷ میلیون ریال ، مورد بهره‌برداری قرار گرفته است .

همچنین‌راه روستای نران‌ـ زردان به طول ٦ کیلومتر، راه هزینه ۲۰ میلیون ریال ، راه کاظم‌آباد ـ قاملو در ۲ قطعه به طول ۲۲ کیلومترباا اعتبار ۱۲۰ میلیون ریال در حومه سنندج راهروستا های ریاله‌و رامروستا نران، مشمیعب از جذمه سنندج ـ کرمانشاه، به طول ۲۳ کیلومتر باعتبار ۱۸ میلیون ریال توسط اداره کل راه وترابری کردستان ، ساخته و آماده بهره برداری شده است .

همچنین‌راه روستای نران‌ـ