اطلاعات ۱۳۰۴
چهارشنبه سوم مهر ماه ۱۳۴۷
...... شماره ۱۲۶۹۸
...... سال چهل و سوم
...... تکشماره ٤ ریال
۲٤ صفحه

دختران و زنان سپاهی

امسال در ١٤ استان وشهرستان مشغول خدمت میشوند

حقوق خدمت سپاهیان دیپلمه و لیسانسیه در شهرها و بخش ها و روستاها تعیین گردید
۲۷۵ دیپلمه ولیسانسیه برای کار آموزی خدمات مربوط به ترویج خانه‌داری پذیرفته میشوند

درصفحه ۲۱

مردم مسکو دیروز با صمیمانه ترین ابراز احساسات ،مقدم شاهنشاه آریامهر و علیاحضرت شهبانو را به پایتخت اتحاد جماهیر شوروی گرامی داشتند . در فرودگاه اختصاصی و دردو طرف خیابان های فرودگاه تا کاخ کرملین محل اقامت اعلیحضرتین عده کثیری از مردم در حالی که پرچمهای ایران و شوروی را در دست داشتند اجتماع کرده و برای میهمانان عالیقدر ابراز احساسات می کردند .در فرودگاه اختصاصی مسکو همان طور که درسمت راست عکس دیده میشود شعار هائی بزبان فارسی نصب شده بود . در این شعار ها نوشته شده بود « خوش آمدید اعلیحضرتین شاهنشاه وشهبانوی ایران » در عکس بالا اعلیحضرتین و حضرت نیکلای پادگورنی هنگام عبور از برابر صف مستقبلین دیده می شوند . آقای میرفندرسکی سفیر ایران در شوروی در پشت پادگورنی قرار دارد.

مذاکرات مهم شاهنشاه بارهبران شوروی در کرملین

هزاران نفر از مردم شوروی باشکوه و گرمی بسیار از شاهنشاه و شهبانو استقبال کردند

پادگورنی :

- **بین ایران و شوروی محیط اعتماد متقابل بوجود می آید**
- مردم شوروی همیشه به ترقیات ایران علاقمند بوده‌اند
- روش اتحاد شوروی وایران درمورد بسیاری از مسائل سیاست خارجی کنونی مطابق یا نزدیک است
- رئیس مملکت ایران در ارزیابی وحل مهمترین مساله کنونی دارای رویه واقع بینانه‌ای میباشند
- **ایران میتواند بدوستی متقابل شوروی اطمینان داشته باشد**

در فرودگاه مسکو شاهنشاه آریامهر و علیاحضرت شهبانو مورد استقبال حضرت نیکلای پادگورنی صدر هیئت رئیسه شورای عالی و آقای الکسی کاسیگین رئیس هیئت وزیران اتحاد شوروی قرار گرفتند. در عکس بالا نیکلای پادگورنی درحالی که بگرمی دست شاهنشاه را میفشارند دیده میشوند . الکسی کاسیگین نخست وزیر شوروی در کنار پادگورنی قرار دارد.

شاهنشاه :

- **ما ازسیاستی پیروی میکنیم که منافع ملت ایران را بهتر حفظ کند**
- **روابط دوکشور ایران و شوروی روز بروز استحکام بیشتری میبابد**
- سیاست مستقل ملی ایران مستلزم اینست که صنعت و کشاورزی کشور بحداکثر ممکن توسعه پیداکند
- ما باین نتیجه رسیدیم که میتوانیم اساس ارتباط دو کشور را برپایه اعتماد بزرگ قراردهیم
- **مطالب مورد بحث طرفین باسهولت و حسن تفاهم پیشرفت میکند**

درصفحات ٤ و ۲۱

والاحضرت شاهدخت شمس پهلوی

امروز با هلیکوپتر از نقاط زلزله زده خراسان دیدن نمودند

درصفحه ۲۱

جنگهای خیابانی شدید درمکزیک

در یک جنگ ۹ ساعته ۳۶ نفر هدف گلوله قرار گرفته و ۲۸ نفر مجروح شدند

درصفحه ۲

۳ خیابان یکطرفه شد

مسیر اتوبوسهای شرکت واحد دراین خیابانها تغییر میکند

صفحه ۲۱

قیمت گندم تثبیت شد

صفحه آخر

مهار چاه گاز

بمرحله نهائی نزدیک میشود

صفحه ۲۱

تصمیمات هیئت امناء درمورد کمک باسیب دیدگان زلزله

- کلیه وجوه نقدی درحسابی بنام شیرو خورشید در بانک ملی متمرکز میشود
- تامین خوراک و پوشاک و درمان آسیب دیدگان در زمستان به شیرو خورشید واگذار شد
- دستگاههای دولتی هریک بنوبهٔ خود قسمتی از حوائج نقاط زلزله‌زده را تامین میکنند

درصفحه ۲۱

کلاسهای شبانه دانشکده بازرگانی

از روز پانزده مهرماه بایکصد دانشجو آغاز بکارمینماید

امروز خبرنگار دانشگاهی ما کسب اطلاع نمود که کلاس های شبانه دوره لیسانس دانشکده بازرگانی از روز پانزدهم مهر ماه گشایش میابد .

آقای جهانگیر صوفی رئیس این دانشکده گفت : این روز ها سر گرم تکمیل کادر آموزشی کلاس های روز میباشیم روز شنبه اسامی یکصد نفر از ذخیره های کنکور کلاسهای روز را اعلام مینمائیم

وی اضافه کرد دانشکده تصمیم دارد که از روز پانزدهم مهرماه کلاس های شب را دایر نماید . دانشجویان کلاسهای شب این دانشکده حداقل در پنجسال می توانند باگذراندن ۱٤۰ واحد درسی لیسانسیه شوند .

شرایط و مقررات تحصیل و اسامی داوطلبان روز شنبه اعلام میگردد .

برفدان برفدان برفدان برفدان برفدان برفدان برفدان برفدان برفدان برفدان برفدان برفدان برفدان برفدان

برفدان فقط ۲ ماه

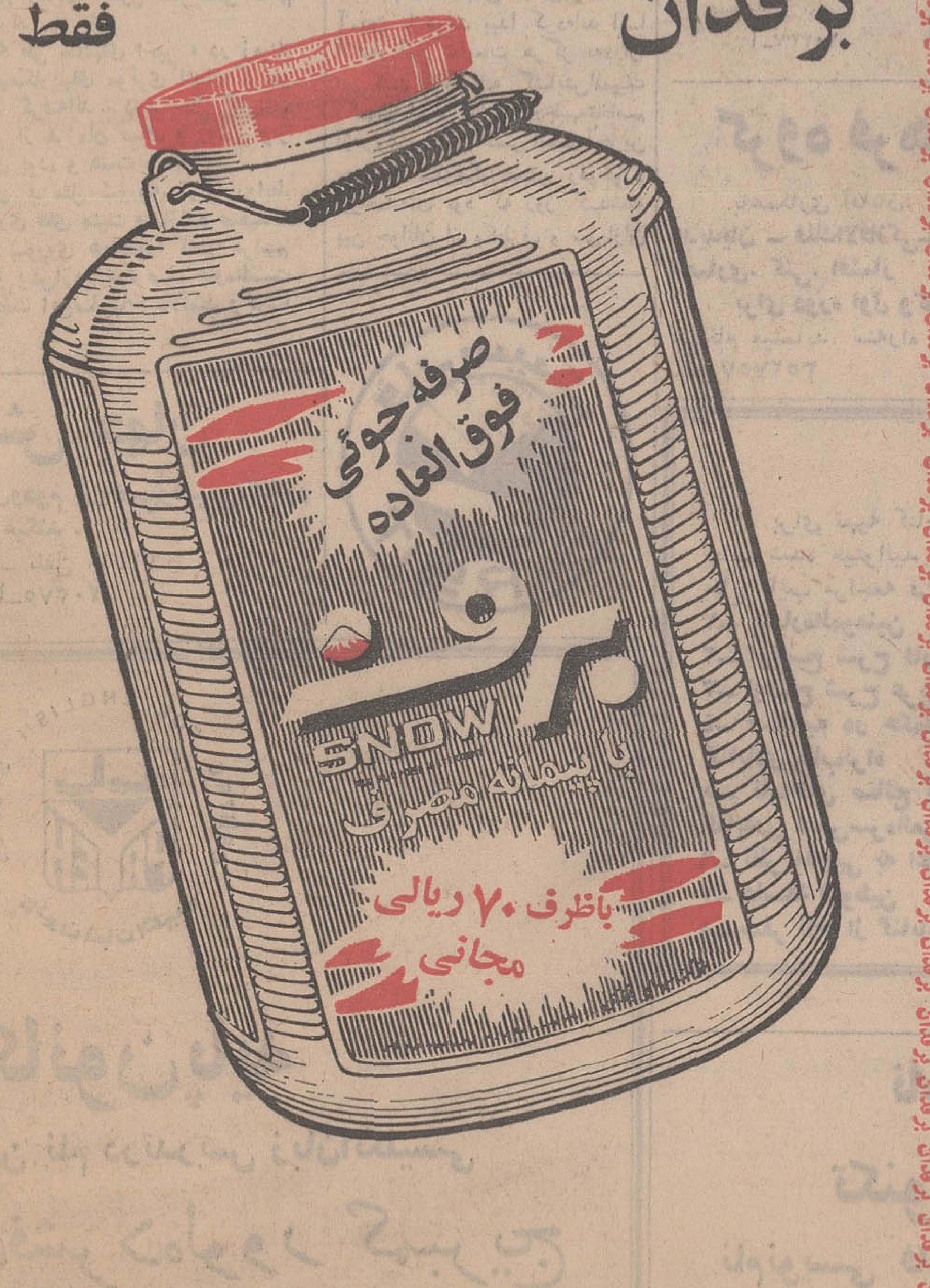

اگر ۳/۵ کیلو پودر در بسته‌های ۲۰۰ گرمی خریداری کنید باید ۲۲۷/۵ ریال بپردازید .
امــا وقتیکه یك برفدان ۳/۵ کیلوئی میخرید فقط ۱۹۵ ریال میپردازید. پس ۳۲/۵ ریال ارزانتر خریداری کرده‌اید درنتیجه **ظرف ۷۰ ریالی مجانی** باضافه **۳۲/۵ ریال تخفیف** مساویست با ۱۰۲/۵ ریال یعنی **٤۵ درصد صرفه‌جوئی**

برفدان برفدان برفدان برفدان برفدان برفدان برفدان برفدان برفدان برفدان برفدان برفدان برفدان برفدان

تغییر شماره تلفن موسسه اطلاعات

تلفنخانه :

۳۱۱۰۷۱ تا ۳۱۱۰۸۹

تلفنهای سازمانهای دیگر موسسه اطلاعات ونشریات در صفحه سیزدهم

اطلاعیه

بانک اعتبارات ایران

شعبه این بانک درتبریز خیابان دارائی ازروزدوشنبه اول مهرماه ۱۳٤۷ افتتاح وآماده انجام کلیه امور بانکی خواهدبود . آ_۳۹۲۹٤ ۱_۳

ثبت نام قبول شدگان دانشگاه جندی شاپور اهواز

آ_۳۹۸٤۲ درصفحه ۱۷

دکتر مودب میرفخرائی

متخصص بیماریهای زنان و زایمان

که برای شرکت در کنگره بیماریهای زنان و زایمان فرانسه‌زبانان بپاریس مسافرت نموده بودند مراجعت کردند
آ_۲۰۲۲۹

قابل توجه پزشکان

کنسرسیوم پزشکی ایران

مجری طرحهای درمانی بوسیله گروه‌های پزشکی
خیابان پهلوی ـ خیابان بیمه ایران ـ پلاك ۲۸ تلفن ۶۲۰۸۱۳
ساعت ۳ تا ۶ بعد از ظهر آ_۲۰۲۹۵

برنامه‌های جدید مهرماه وافتتاح سالن زمستانی

شکوفه نو

بالت میگوئلا وایزابلا ـ مشهور ترین بالت فولکوریك اسپانیا
MIGUELA AND ISABELLA

بالت فیستادانسرز ـ هنرمندان مشهور انگلیسی
FIESTA DANCERS
دوتباس آکروبات کمدی هنرمندان فرانسوی DEUX TEBAS
پالادینی موزیك جدید ایتالیائی PALLADINI MUSIC
ساجی‌تو ژانگولریست بی‌نظیر آلمانی SAGITTO
نادیا رقاصه شهیر شرق و ...
عارف خواننده محبوب نسل جوان
بانضمام ده‌ها برنامه جدید ایرانی و خارجی ـ شروع ساعت ۸ بعدازظهر تلفن های رزرو ۹۰۳۳۳_۹۰٤٤٤
۱_۳۹۸۵۶

سرمقاله

مسکو: گرم و صمیمی

گزارشات واصله‌از مسکو حکایت داردکه شاهنشاه وشهبانوی ایران بهنگام ورود باین شهر بااحساسات گرم‌و صمیمانه‌ای از طرف مردم و رهبران اتحاد شوروی استقبال گشته‌اند.

بموجب همین خبرها در ملاقات شاهنشاه والکسی کاسیگین نخست‌وزیر شوروی، آقای کاسیگین اظهارنموده‌اند :«مایلم ازطرف دولت شوروی و مردم این کشور بشاهنشاه ایران خیرمقدم‌بگویم وخوشوقتی دولت ومردم این‌کشور راازاینکه میهمانان عالیقدر خود را درکشورشان می‌بینند اظهار نمایم ... ما خوشوقتیم از اینکه داشتن روابط خوب‌باایران امکان میدهد ‌یکدیگر رابیشتر ملاقات کنیم. این دیدو بازدید ها درمیان مردم ما انعکاس بسیار خوبی‌دارد و گمان میکنم درایران نیزمردم مسافرت شاهنشاه‌و شهبانو را باتحاد شوروی بهمین ترتیب تلقی نمایند» .

حدس آقای کاسیگین کاملا صائب است و همانطور که مادر مقاله گذشته‌خودمان بمناسبت آغاز سفر شاهنشاه باتحاد شوروی نوشتیم مردم ایران هرگونه روابط دوستانه‌ای را باکشور های مختلف صمیمانه استقبال می‌کنند خاصه وقتی طرف اینچنین رابطه‌ای همسایه‌ای چون کشور بزرك روسیه باشد . کشوری که درطول‌قرون همواره ملت ایران برای دوستی و همکاری با آن اهمیت فراوان قائل بوده است و تجربه نشان میدهد هیچگاه‌دو کشور ازدادوستد و همکاری ورفت‌و آمد و رو‌بهمرفته دوستی با یکدیگر ضرر نکرده‌اند .

البته در تاریخ روابط ایران و شوروی هیچگاه مناسبات دوستی وهمکاری فیمابین باین‌درجه وسیع‌و عمیق و موثرنبوده است ،بدلیل اینکه امروزه اوضاع هردو کشور نسبت بگذشته کاملا توفیر دارد. امروزه کشور شوروی یکی از دوقدرت بزرك صنعتی دنیاست ،که‌درزمینه صنایع گوناگون و همچنین رشته های مختلف علوم به پیشرفت های حیرت‌انگیزی نائل آمده و بجائی رسیده که‌توانسته است بین زمین وماه پل‌ارتباط برقرار سازد . روسیه امروز نه‌آن روسیه فقیرو حرمان‌زده پیش از انقلاب است‌ونه آن‌روسیه خشن وغیرقابل انعطاف نیم‌قرن اول دوران انقلاب . همچنانکه ایران نیز، ایران گذشته‌نیست. ایرانی است مصمم به‌عبورازیك گذرگاه مهم تاریخی و اجتماعی که این کشورزا به قافله پیشتازان تمدن صنعتی وفرهنگی قرن بیستم ملحق میسازد ودر قطع این مرحله لاجرم استفاده کامل‌از امکانات خود و همچنین بهره‌برداری از همکاریهای بین‌المللی را شرط موثر توفیق و پیروزی میشناسد و بطلب آن میکوشد .

همکاریهای بین‌المللی در زمان مایك نیاز همگانی است که هیچ کشوری نمیتواند خودرا مستغنی ازآن ق‌امداد کند مگرآنکه روح زندگی و پیشرفت و ترقیخواهی درآن کشور مرده باشد والا یك کشور زنده و متحرك درهر شرایطی که‌باشد از همکاری های بین‌المللی بی‌نیاز نیست . نهایت، ماهیت همکاری برحسب شکل‌و نوع وزمینه آن تفاوت میکند. یکوقت هست کشوری ناگزیرازجلب همکاری دیگران است‌بی‌آنکه بتواند یابخواهدبا همکاریهای‌متقابل‌ازعهده‌جبران آنچه‌میگیرد‌برآید.اینگونه‌همکاریها درعین‌حال که جنبه صدقه‌واعانه دارد معمولا کشور کمك گیرنده را به‌سپردن وثیقه ها یاقبول شرایطی ناچار میسازد که‌برای ملل پای‌بند به‌حیثیت و حاکمیت ملی قابل تحمل نیست . ماخود چنین روزگاری داشته وخاطرات تلخ‌آنرا هنوز فراموش نکرده‌ایم . روزگاری که حکومت های ذلیل و دست‌نشانده قروض خارجی رابابهره سنگینی‌چون قبول اعمال نفوذبیگانه درامور داخلی این مملکت یا بقیمت واگذاری امتیازات وگروگذاردن منابع عایدات ملی به‌گرده‌مردم ایران تحمیل میکردند . اما آن زمان دیرگاهی است درایران سپری شده است و امروزه استعداد ها و امکانات وثروت های طبیعی ماجازه میدهد درمورد همکاریهای بین‌المللی‌با نهایت دقت تصمیم بگیریم که‌سرسوزنی ازین رهگذر به‌منافع ومصالح ملی واستقلال سیاسی واقتصادی ما لطمه نخورد.

همکاریهای کنونی ایران و شوروی نمونه بارزیست ازین‌نوع همکاری شرافتمندانه وسالم میان دوکشوری که دارای رژیمهای سیاسی واقتصادی متفاوتند اما در رعایت اصول همزیستی سالم وعاری از شائبه باهم اختلافی ندارند .

بارعایت این اصول است که طی سالهای اخیر ، در زمینه های مختلف ایران و شوروی بهمکاریهای موثری اقدام کرده‌و ازین همکاریها نتایج بس‌سودمند گرفته‌اند . درعین‌حال که افق روابط عمومی دوکشور نیز بیشتر از هرزمان صاف و روشن واز ،کمترین غبار تکدری خالی وعاری بوده و هست .

پس‌دلیل ندارد که‌در ایران نیزمثل شوروی ازین روابط صمیمانه وحسن همجواری و همکاری های مثبت وسازنده صمیمانه استقبال نشود و دوملت‌ایران و شوروی همانطور که‌در مراسم استقبال از موکب اعلیحضرتین و پیش‌ازین درفرصت هاومناسبت های دیگرنشان داده‌اند نسبت بحفظ این‌مناسبات علاقمند وکوشا نباشند .

آموزشگاه نقش جهان

برای کلاسهای‌دوره اول‌ودوم (ریاضی‌وطبیعی) کنکور وزبان‌های خارجی نام نویسی میکند .

امیریه چهارراه پهلوی - تلفن ۶۶۴۶۱

۱-۳ آ-۲۰۳۷۵

در یك جنك ۹ ساعته ۳۶ نفرهدف گلوله قرار گرفتند و ۲۸ نفر مجروح شدند

احتمال توافق بین رهبران شورشیان ودولت ازهروقت‌دیگر کمتر است

جنگهای خیابانی شدید در مکزیک

مکزیکو - خبرگزاری فرانسه - ۳ مهر- شهر مکزیکوکه قراراست تادو هفته دیگرشاهد گشایش وبرگزاری مسابقات المپیك بین‌المللی ۱۹۶۸ باشد اکنون یکی از پرآشوبترین‌روزهای قرن حاضر را میگذراند .

ازچندین شب پیش باینطرف هربار اندکی پس از غروب آفتاب بین جوانانیکه عزم خودرا جزم کرده‌اند تااز برگزار شدن المپیك‌جلوگیری‌کنند بانیروهای پلیس وارتش به زدوخوردهای‌خونین میپردازند .

حوادثی‌که طی چند شب اخیر در مکزیك اتفاق افتاده مخصوصا دراطراف ساختمان پلی تکنیك وچند موسسه فرهنگی دیگربیسابقه بوده‌علیرغم ماجراهای هراس‌آور زندگی شبانه پایتخت فعالیتهای بازرگانی. وحمل‌ونقل، کارخانجات وادارات دولتی‌کماکان عادی است ودر دهکده المپیك ورزشکاران میدوند . میپرند . و در استخر شنا میکنند . چنانکه گوئی بهیچوجه اتفاقی نیافتاده است .

اگر پای روزنامه‌ها و تیترهای بزرگشان در میان نباشد اندانمی‌توان احساس کرد که شب‌گذشته بین جوانانیکه شاید علیرغم میل خود به دشمنان سوگند خورده دولت و المپیك تبدیل شده‌اند ونیروهای انتظامی که تلاش، نومیدانه‌ای بخرج میدهندتاآبروی دولت نجات یابد چه برخورد های خونینی بوقوع پیوسته است‌شواهد فراوان در دست است که نشان میدهد جوانان مکزیك پس از تظاهرات خیابانی روزهای‌اول‌اکنون بیش‌از پیش به تاکتیك های‌چریکی روی می‌آورند حوادثی که ازدوم ژوئیه گذشته تاکنون در مکزیك روی‌داده مخصوصا سرشار از این شواهد است گاه و بیگاه در شهر شایع میشود که رهبران تظاهرات وجنگهای خیابانی راهی‌برای‌کنار آمدن با دولت پیدا کرده‌اند اما انتشار این شایعات هرگز به‌درازا نمی‌کشد درآستانه گشایش‌المپیك اکنون امید توافق درجبهه‌تخاصم ازهروقت دیگر کمتر است.آخرین حوادث مکزیکو سیتی زدوخورد بیرحمانه‌ای بود که روز گذشته بین جوانان از یکطرف و سربازان ارتش‌و کوماندوهای پلیس از طرف دیگر در خیابانها درگیر شد و تا ۹ساعت تمام ادامه یافت . دراین زدوخورد ۳۶ نفر هدف گلوله‌قرار گرفتند و ۲۸نفر بضرب گلوله کوماندوهای پلیس که بوسیله تانکها وزره پوشهای‌ارتشی‌پشتیبانی میشود زخمی گردیدند .

گروه بزرگی از دانشجویان پلی‌تکنیك که در واژگون کردن اتوبوسها و پرتاب کوکتیل مولوتف وتیراندازی متقابل بطرف نیروهای انتظامی شرکت داشتند دستگیر شدند .

شب گذشته واحدهای متعددی ازنظامیان و کوماندوهای شهربانی بعنوان یك‌اقدام احتیاطی‌وپیشگیرانه چندین ساختمان پلی‌تکنیك راکه دراطراف مکزیکو قراردارد اشغال کردند . این اقدام هنگامی‌صورت گرفت که درشهر شایع شد دستجات نیرومندی ازعناصرافراطی جوانان درنظر دارند در حوالی پایتخت و شهر های دیگر دست به عملیات دامنه‌دار تروریستی و خراب‌کاری‌های پی درپی بزنند و باین وسیله تدارکاتی راکه برای گشایش بموقع بازی های المپیك ازطرف دولت فراهم آمده بکلی از حیزانتفاع بیاندازند .

اگرچه تاکنون نیز المپیك۱۹۶۸ بخودی خود در معرض خطر قرار گرفته معذلك ناظران مطلع‌اظهار عقیده کرده‌اند که جز در صورت وخیم‌تر شدن ناگهانی اوضاع انتظار نمی‌رود برنامه‌های پیش‌بینی شده المپیك دچار تاخیر شود ویا بکلی مختل گردد .

کمیته ملی المپیك مکزیك‌امروز حاضر نشد درباره این موضوع که تشدید وخامت تظاهرات و جنك های خیابانی ممکن است چه‌تاثیری برسرنوشت المپیك ۱۹۶۸ بگذارد اظهار نظر کنند.

اخراج اتباع شوروی

مونته‌ویدئو - دولت اروگوئه امروز دستور داد که سه نفر از کارکنان سفارت شوروی در این کشور در عرض ۴۸ ساعت خاك اروگوئه را ترك کنند یکی از این سه نفر دیپلمات‌ودوتن‌دیگر تکنیسین هستند نام این عده و دلیل اخراج آنها در اعلامیه دولت ذکر نشده است .

اخراج این سه‌تن همزمان با ششمین اعتصاب عمومی کارگران اروگوئه پس ازماه ژوئن بوده‌است‌و بعضی‌محافل عقیده دارند ممکن است بین این دو ارتباطی وجود داشته باشد .

نخست وزیر یوگسلاوی گفت :

یوگسلاوی به‌غرب نزدیک میشود

بلگراد - رویتر - اسپیلجاك نخست‌وزیر یوگسلاوی دریك نطق پارلمانی اشاره کرد که‌یوگسلاوی درنتیجه اشغال چکسلواکی توسط شوروی بیشتر به‌غرب‌متمایل‌خواهد شد اما همچنان بیطرف و غیرمتعهد خواهد ماند .

وی گفت در وضع کنونی‌بین‌المللی یوگسلاوی حاضر است‌باهمه‌کشور هاصرفنظر از این که‌سوسیالیست باشند یانه روابط خودراتقویت کند وی‌باردیگربه‌اشغال‌چکسلواکی‌حمله کرد و آنرا باعث عدم ثبات در اروپا و صحنه روابط بین‌المللی نامید و از اینکه دول غرب‌آمادگی خودرا برای توسعه روابط اقتصادی وسیاسی بایوگسلاوی‌اعلام کرده‌اند اظهار رضایت نموده و بخصوص برای بهبودی روابط امریکا و یوگسلاوی اهمیت عظیم قائل شد.

وی گفت تجدید روابط ما با آلمان غربی به‌ماامکان خواهد داد که همکاری هائی براساس منافع متقابل دوطرف داشته باشیم .

پرزیدنت تیتووهیلاسلاسی‌امپراطور حبشه که مهمان اوست طی نطق هائی مسئولیت دول بزرك را در حفظ صلح جهان تاکید کردند .

تیتو ضمن اشاره به‌نطق سی‌سال پیش هیلاسلاسی در جامعه ملل گفت امروز همان وضع‌بوجودآمده وسایه جنك‌برسر جهان افتاده‌است و خطر عظیمی بشریت را تهدید میکند بعضی دول بزرك میکوشند نظر خودرا بردیگران تحمیل‌کنند اکنون یك کشور کوچك دراروپا قربانی مداخله نظامی شده است معلوم‌بود که‌اشاره‌تیتوبه‌چکسلواکی است .

تیتو همچنین تلاش امریکا را برای «برده کردن وانهدام ویتنام» محکوم کرده و از اسرائیل به عنوان کشوری نام برد که باکمك خارجیان قسمت های بزرگی‌از خاك اعراب را تحت اشغال خوددرآورده است .

رهبران چکسلواکی امروز اعلام کردند که هجوم‌شوروی‌باین کشور نباید بهانه‌ای برای احیاء جنك‌سرد شود درحالیکه درپایتخت کشورهای عضو ناتو اصراری وجود دارد که بااین بهانه جنك سرد از سر گرفته شود .

موسسه علمی هنر ۱۳۰۵

دبیرستان دخترانه پرتو دارای دوره اول و دوم متوسطه (شعبه طبیعی - ادبی) خیابان سپه - مقابل استخر - خیابان باستیون .

دبیرستان پسرانه فرهمند - دوره اول ودوم متوسطه (طبیعی - ریاضی) حسن آباد - اوایل شاهپور - کوچه حمام شاهزاده .

آموزشگاه هنر

همه روزه ثبت نام‌میشود آ-۳۹۹۴۴

بمناسبت : جشن فرهنگ و هنر

ارکستر فیلارمونیک

اشتوتگارت

به رهبری : مونشینگر

ترومپت تنها : موریس اندره

۵ - آبان ۴۷ - تالار رودکی

اپرای ایرانی

دلاور سهند

۳ آبان ۴۷ - در تالار رودکی

اولین

گالای بین‌المللی باله

مارگو فونتین - رودلف نوریف

ستاره های سلطنتی انگلستان

کلرموت - ژان پیرو بنفو

ستاره های باله اپرای پاریس

بهمراهی ۱۰ هنرمند اول اپرای پاریس

۴ و ۷ آبان ۴۷ - در تالار رودکی

فروش بلیط از دهم مهر در گیشه تالار رودکی

آگهی بداوطلبان گروه دوم

داوطلبان گروه دوم (دانشکده های فنی - رشته معماری . رشته های فیزیك وریاضی دانشکده‌های علوم و علوم تربیتی و دانشکده اقتصاد) که کارت مسابقه ورودی دانشگاه مردادماه ۱۳۴۷ اعم از قبولی یا ذخیره را دریافت داشته و هنوز موفق نشده‌اند نام‌نویسی کنند باید با در دست داشتن کارت خود روز شنبه ششم مهرماه درراس ساعت ۹ صبح برای‌روشن کردن وضع خود بدانشکده فنی مراجعه کنند در صورت‌عدم‌مراجعه کارت قبولی یا ذخیره آنان از اعتبار ساقط است . دانشگاه‌تهران

کودکستان رستم‌آبادیان

بابیست سال سابقه خدمت و مربیان باتجربه آماده پذیرائی از کودکان عزیز شما میباشد. نشانی ، چهار راه قوام‌السلطنه، خیابان استالین شماره ۴۱ تلفن ۴۶۸۵۳

۱-۳ آ-۲۰۰۰۳

ساکنین محترم جوادیه

از اینکه مخلص را کاندیدای انجمن شهر تهران‌فرموده‌اید بی‌نهایت ممنون و متشکرم . ولی بعلت اینکه فراموش کردم در وقت مقرر تقاضای داوطلبی خودم را بفرمانداری تهران تسلیم کنم وحالاهم وقتش گذشته تمنی میکنم فعلا بنده را از این‌وظیفه‌معاف فرمائید البته برای دوره بعداگر عمری باقی باشداز‌الطاف‌بیکران مردم غیور و باشرف و حق‌شناس جوادیه‌برخوردار میشوم.

حسین مینوچهر

آ-۲۰۳۳۷

گروه فرهنگی مهر کیش

باهمکاری آقایان: مساوات - موسوی- مخصوص - جدیدیان - فلك‌الافلاکی- پنجابی- چلاجور - قاسم‌زاده . انصاری. کنی. افشار

برای دوره اول وکلاسهای ششم طبیعی وریاضی

ثبت‌نام مینماید. سه‌راه امین‌حضوردبیرستان‌ملی‌خسروپور تلفن ۳۵۲۷۵۷

فارسیت FARSIT

هو

۱۲۱

برای تهیهٔ کتابهای زیر که اخیرا بچاپ رسیده یابواسطه نایاب بودن تجدید چاپ شده میتوانید به انتشارات صالح واقع در خیابان ناصرخسرو تهران کوچه حاج نایب مراجعه فرمائید :

۱- بشارةالمومنین | تالیف جناب آقای سلطانعلیشاه گنابادی قدس سره

۲- توضیح شرح فارسی قصار باباطاهر

۳- ایضاح شرح عربی قصار باباطاهر

۴- صالحیه در حکمت و عرفان تالیف جناب آقای حاج ملاعلی (نورعلیشاه) گنابادی طاب‌ثراه

۵- نامه‌های صالح قسمتی از مکاتیب قطب‌العارفین جناب آقای صالحعلیشاه گنابادی قدس‌سره‌العزیز

۶- نظر مذهبی به اعلامیه حقوق‌بشر | تالیف جناب آقای حاج سلطانحسین‌تابنده (رضاعلیشاه) گنابادی دامت‌افاضاته

۷- فلسفهٔ فلوطین

۸- سفر نامه از گناباد به ژنو

ر ۱-۲ آ-۳۹۳۲۰

نام‌نویسی در انستیتو تکنولوژی دختران تهران

نام‌نویسی فارغ‌التحصیلان رشته های طبیعی -ریاضی- منشیگری و هنرستانی در انستیتو تکنولوژی دختران تهران شاه‌آباد کوچه ظهیر الاسلام تا روز ۱۰ مهرماه ادامه دارد

انستیتو تکنولوژی دختران تهران

آ-۳۹۸۰۶

CENTRE FOR ENGLISH STUDIES PAYEH کانون زبان انگلیسی

کانون پایه

مطمئن‌ترین نام درتدریس زبان‌انگلیسی

کلاس فشرده لوور کمبریج

وکلاسهای معمولی مقدماتی - متوسط و عالی

ثبت نام‌وامتحانات ورودی از۶تا۱۱مهرماه

میدان فردوسی - تلفن ۴۶۷۷۴

آ-۳۹۱۶۴

کانال سوئز تحت نظارت بین المللی قرار میگیرد

بیروت ۳مهر – رویتر روزنامه الانوار که طرفدار مصراست طی مقاله‌ای بقلم ناشر خود نوشته است که سربازان مصری که در سنگرهای غرب کانال‌سوئزمستقر هستند پیوسته میپرسند پس کی ما ازکانال عبور خواهیم کرد «سعید نویحا» نخستین روزنامه نگاری‌است که‌از پشت‌جبهه مصر در غرب کانال دیدن کرده .

وی مینویسد از غرب کانال‌هیچ سرباز اسرائیلی دیده نمیشود .

همه آنها در سنگر هاشان‌مخفی شده‌اند

وی افزوده است که تعدادکار-شناسان شوروی در مصر به ۵۰۰ نفر رسیده است و کارآنها محدود به‌وارد کردن و سوار کردن‌سلاح ها و آشنا کردن سربازان‌مصری باین سلاحها میباشد .

روزنامه رسمی الدستور چاپ اردن به سازمان ملل اخطار کرد که‌اگر سازمان ملل بازهم درباره ادامه اشغال اراضی اعراب توسط اسرائیل کاری‌نکندوضع‌خطرناکتری پیش‌خواهد آمد .

این روزنامه نوشته‌است‌بی‌اعتنائی اسرائیل به مصوبات سازمان ملل و شورای امنیت وادامه اشغال‌سر-زمین های عربی نه فقط صلح‌جهانی بلکه موجودیت خودسازمان ملل را بخطر میاندازد و اگر امسال نیز مجمع عمومی مثل پارسال عمل‌کند مسئولیت تهیه زمینه جنگ در خاورمیانه بعهده آن است .

● نظارت بین‌المللی

روزنامه النهار چاپ بیروت نوشت که‌درمجمع عمومی سازمان ملل پیشنهاد خواهد شد که کانال‌سوئز تحت نظارت یك هیئت بین‌المللی بازشود تاپایان بحران خاورمیانه فرارسد .

این منبع موثق نوشت هیئت بیطرف مزبور شامل انگلیس . فرانسه و هلند خواهد بود وازمصر واسرائیل دعوت خواهد شد که در امور آن شرکت کنند اگر این طرح شکست بخورد بانك جهانی کمك های پولی لازم رادراختیارمصر خواهد گذاشت که کانال‌راباز کند وعمیق‌ترنماید .

النهار نوشته است بازدیداخیر مك‌نامارا رئیس‌بانك جهانی‌ازقاهره نیز برای جلب موافقت اسرائیل بااین نقشه به اسرائیل فشارخواهد آورد .

• انبار اسلحه

امروز رسما دراورشلیم اعلام‌شد که‌نیروهای اسرائیل سه‌انبار‌اسلحه درناحیه حبرون پیدا کرده‌اند وچند تن ازاعراب را توقیف نموده‌اندواین سلاحها شامل مسلسل سبك و سنگین ووسائل خرابکاری بوده است کشف سلاحها بدنبال‌بازجوئی از عبدالرحیم جابر رهبر یك گروه تروریستی بوده که یك اتوبوس اسرائیلی را درتل‌آویو منفجر کرده بودند .

وی که مدت ها مورد تعقیب‌بود درحالیکه میخواست‌طی‌یك‌زدوخورد بخاك اردن بگریزد زخمی‌ودستگیر شد یکی از همراهان او در همین برخورد کشته شد .

جبهه نجات فلسطین در اعلامیه دیروز خود گفت که‌دونفر اسرائیلی که یکی شان ستوان بود در اثر یك مین که زیر جیپ آنها توسط کوماندوهای عرب کار گذاشته‌شده بود کشته شدند خود جیپ منهدم شدو دونفر سرباز دیگرهم زخمی شدند درشمال دره اردن دراثریك مین‌دیگر کوماندوهای عرب۸سرباز اسرائیلی کشته شدند و نیمی از کامیون آنها بکلی منهدم شد .

روز شنبه نیز دربرخوردی در نزدیکی شمال در اردن ۱۵ سرباز اسرائیلی کشته و زخمی شدندودو کامیون آنان منهدم شد.دراعلامیه ادعا شده که به کوماندوهای عرب آسیبی نرسیده است .

اجلاسیه جدید مجمع عمومی تشکیل شد

سازمان ملل- خبرگزاری فرانسه- ۳مهر -بیست‌وسومین دوره‌اجلاسیه مجمع عمومی سازمان ملل متحددر ساعت ۲۳و۳۰ دقیقه دیشب بوقت تهران در نیویورك گشایش یافت.

تشکیل جلسات‌دوره جدیدمجمع عمومی تاذوئل آینده ادامه خواهد داشت .

دراین جلسه مانسکو وزیرخارجه رومانی که ریاست دوره گذشته مجمع عمومی را بعهده داشت‌گفت او اولین کسی‌است‌که ازیك‌کشور سوسیالیستی بریاست‌مجمع عمومی انتخاب شد . اما این امر هیچ مشکلی پیش نیاورد زیرا سیاست خارجی رومانی که وی از آن الهام می گیرد با منشورملل متحدتطبیق میکند .

در اولین جلسه مجمع عمومی کشور تازه مستقل‌شده «سوازیلند» بعنوان یکصدو بیست‌و پنجمین‌عضو سازمان ملل انتخاب شد .

امیلیوآرنیلز کاتالان وزیر امور خارجه گواتمالا بریاست بیست و سومین دوره اجلاسیه مجمع عمومی سازمان ملل متحد انتخاب شد.

پخش اعلامیه درمیدان مسکو

مسکو – پلیس شوروی دو جوان غربی را که در میدان مرکزی مسکو اعلامیه هائی برضد اشغال چکسلواکی توسط قوای شوروی پخش میکردند توقیف کرد یکی یك زن جوان‌آمریکائی و دیگری یك جوان انگلیسی بوده است که هر دو عضو سازمان بین‌الملل مقاومت در برابر جنك بوده‌اند . زن ویکی‌روور نام داشته و اهل نیویورك بوده و جوان آندروبات ورث این دو تن فقط کمی اعلامیه پخش کرده بودند که پلیس آنها را توقیف کرد .

پس‌از چند ساعت‌دونفر توقیف شده آزادشدند «ویکی‌روور» دختر امریکائی به خبرنگاران گفت رفتار با آنها در مدت بازداشت بسیار شایسته بوده است بعد از آنکه عکس هائی ازآنهابا اعلامیه‌هایشان برداشتند به آنها اخطار کردند که باید اطاق های هتل های خود را تخلیه کنند و با اولین هواپیما از شوروی خارج شوند آنها هنوزنمی دانستند که مقصد این هواپیما کجا خواهد بودویکی‌روور گفت هر کدام از ما درحدود ۱۰۰۰ اعلامیه باخود آورده بودیم که در آنها به اشغال چکسلواکی جنك ویتنامو تدارکات ناتو اعتراض شده است .

تشکیل انجمنهای ادبی

باسپری‌شدن تعطیل تابستانی انجمن‌های ادبی آذر آبادگان و مولوی کماکان روز های چهارشنبه‌ویکشنبه هر هفته تشکیل خواهد شد .

شوروی به‌آزمایش فضائی مهمی دست میزند

سازمان ملل – ۳ مهر – آسوشیتد پرس – اوتانت دبیر کل سازمان ملل موفقیت‌شایان‌شوروی را در فرستادن زوند ۵ بسوی ماه و برگرداندن آن بزمین تبریك گفت وی در پیامی برای کاسیگین نخست وزیر شوروی این کار را «گامی بزرك در کشف فضای کیهانی دانسته است» .

اوتانت در پایان لزوم و اهمیت همکاری بین‌المللی را در زمینه فضا خاطرنشان کرده است .

در واشنگتن مقامات فضائی امریکا یقین ندارند که شوروی و امریکا کدام یك در مسابقه فضائی جلوتر هستند اما تاکید میکنند که اگر آمریکا در مدت بسیار کوتاهی عقب ماندگی خود را جبران نکند سیادت فضائی خود را از دست خواهد داد .

«توماس‌پین» کفیل سازمان فضا-نوردی گفت شوروی با توجه کامل به علوم فضائی و هوانوردی مصمم است جدید ترین وسائل را تهیه کند «ولش» مدیر کل شورای فضا-نوردی گفت از کوته بینی مقامات امریکائی در مورد اهمیت تحقیقات هواوفضا نوردی نگران است واگر وضع همین‌طود ادامه یابد امریکادر مدت کوتاهی از شوروی عقب‌خواهد افتاد .

همزمان با این اعلام شد که‌سفینه آپولو امریکا که قرار است انسانی را بفضا ببرد امروز لوله هیدروژنش در کیپ‌کندی خراب شد اما گمان نمیرود پرتاب آن به این مناسبت عقب انداخته شود آپولو از سفاینی است که باید راه امریکا را بسوی کره ماه هموار کند .

● آزمایش بسیار مهم

برخی از کارشناسان امورفضائی امروز در مسکو پیش‌بینی کردند که ظرف چند هفته آینده ممکن است دانشمندان شوروی بدنبال موفقیت سفینه کیهانی زوند پنجم دست به آزمایش فضایی جدید و بسیارمهمی بزنند .

ناظران مطلع اظهار میدارند که دانشمندان روسی اکنون قادرندیك سفینه را پیش از بازگشت به کره زمین چندین بار در اطراف کره ماه بگردش درآورند و این کاری است که حتی بوسیله زوند پنجم نیز بطور دقیق انجام نشده است انجام چنین آزمایشی در مقایسه با کاریکه بوسیله زوند پنجم انجام‌گرفت احتیاج به دو مانور اضافی و تکمیلی خواهد داشت .

روزنامه ستاره سرخ ارگان ارتش شوروی نوشت دانشمندن این کشور از فرود آمدن سفینه زوند ۵ در اقیانوس تشویق شده‌اند و قصد دارنددرآزمایشهای فضائی‌آینده خود نیز ازاین‌تکنیك استفاده کنند .

این نخستین بار بود که یك سفینه شوروی در آب فرود می‌آمد در حالیکه قبلا فرود سفائن آنها در خشکی بود .

روزنامه نوشته است فرود در دریا طریقه‌ای است که با استادی و جرئت بیشتری میتوان برآن مسلط شد و با دقت بیشتری جزئیات فرود را محاسبه کرد .

اگر چه ما همه محاسبات را دقیقا کرده بودیم و ساعت ها قبل از فرود آمدن سفینه یك دانشمند شوروی در مرکز محاسبات مغزهای الکترونیك نقطه‌ای را در اقیانوس هند با مداد نشان دادو گفت‌زوند-۵ در همین جا فرود می‌آید .

در گوشه جهان

کمك بکودکان بیافرا

مادرید – پرنسس ایرن دختر ملکه هلند برای کمك به تخلیه کودکان بیافرا از منطقه جنك وارد لیبرویل در «کایون» گردید .

پرنسس «ایرن» دارای گواهی نامه خلبانی است‌ولی معلوم نیست شخصا درانتقال کودکان به مناطق امن شرکت خواهد کرد یاخیر ؟

● زلزله درترکیه

استانبول – در ۲۴ ساعت اخیر زلزله های شدید در مناطق‌مختلف‌ترکیه روی داده و به بسیاری از خانه های دهکده های«الازیك»و«کیجی» در مغرب آن کشور آسیب شدید وارد آمده است .

نخستین گزارش های رسیده حاکی است که‌براثر زلزله یازده نفر زخمی گردیده‌اندوبسیاری‌ازساکنین مناطق زلزله زده به نقاط امن منتقل گردیده‌اند.

نامه تهدیدآمیز

فیلیت – میشیگان –مردی که اخیرا نامه تهدید آمیزی برای پرزیدنت‌جانسون ارسال داشته بودازطرف کارآگاهان امریکا بازداشت شد .

این مرد که «رونالدهنی» نام دارد در نامه خود خطاب‌به رئیس جمهوری‌امریکا نوشته: «متاسفم که‌شمارا باید بقتل برسانم . شما بزودی در گورستان‌ملی آرلینگتن‌بخواب ابدی خواهید رفت . این‌مرد که در میشیگان دستگیرشده اخیرایك هفت‌تیر دزدیده‌بودو درنظر داشت بواشنگتن‌برود.

• دبیرکل شد

کویت – احمد زکی‌یمانی وزیر نفت عربستان سعودی به سمت دبیرکل سازمان نفتی کشور های عربی انتخاب گردید .

نخستین جلسه کنفرانس وزیران عضو این سازمان که از کشور های عربستان‌سعودی کویت‌ولیبی تشکیل شده چند روز قبل در کویت تشکیل گردید .

فقط در سینما مولن‌روژ
از صبح ۵ شنبه ۱۸ مهر

برنده اسکار «بهترین داستان»
برنده اسکار «بهترین سناریو»
برنده جایزه اول فستیوال‌کان

یک‌هرو یک‌زن
رنگی - تکنی‌کالر
بزرگترین حماسه قرن ما

آنوک آیمه
ژان لوئی‌ترن‌تینیان

از هم‌اکنون سینما مولن‌روژ
صبح‌ها بلیط رزرو میکند

ازامشب
بوتیماره شهین درفیلم
سنگ صبور

HÜBNER
پمپهای شناورهوبنر
ساخت آلمان در
اندازه های مختلف
باآبدهی از ۵۰ تا
۸۰۰۰ گالن دردقیقه

نماینده انحصاری: شرکت نسبی
جمشید رعیتی وشرکاء
فردوسی جنوبی ۳۳۷-تلفن ۳۳۷۸۰۴

برای کسانیکه ازدیدن این‌فیلم هرگزسیر نمی‌شوند
امشب
در
تراس دیانا
دنیای‌دیوانه،دیوانه
دیوانه،دیوانه

آغاز دومین هفته
نمایش در سینما
دیانا

آن مارگرت
سوینگر
THE SWINGER
رنگی تکنی‌کالر

ازامروز
مولن‌روژ- مهتاب
کریستال-اسکار- برلیان

رادتیلور . جان میلز . ارنست بورگنین

برای اطلاع ازبرنامه سینماهای مولن روژوشروع شامنها تلفن ۷۵۸۸۸۸ بطوراتوماتیک بشماجواب خواهدداد

در دو روز گذشته گفته بودیم که جواهرات خود را پنهان کنید تا «دزدجواهر» آنها را نرباید ولی حالا باید بگوئیم قلبهای خود را مخفی نمائید چون فیلم «دزد جواهر» آنچنان مسحور کننده وگیرا است‌که بدون‌تردیدقلب همگان را خواهد دزدید .

بزودی در بزرگترین سینماهای پایتخت

دزد جواهر
(جوئل تیف) رنگی - ایستمن‌کالر
باشرکت: ویجنتی مالا ، دوآنند
آشوک کمار و بامعرفی چهره جدید : تنوجا

یک صابون عروس
مجانی
درمقابل چهار لفاف عروس
ازفروشگاهها دریافت کنید

متن بیانات شاهنشاه و پادگورنی در ضیافت دیشب

شب گذشته بافتخار شاهنشاه آریامهر و علیاحضرت شهبانو از طرف حضرت پادگورنی صدر هیئت رئیسه اتحاد جماهیر شوروی و بانو یك میهمانی شام در کاخ پذیرائی لنین در مسکو ترتیب یافت که در آن شخصیت های برجسته شوروی و همراهان اعلیحضرتین حضور داشتند. در سر میز شام حضرت صدر هیئت رئیسه اتحاد جماهیر شوروی سخنانی باین شرح ایراد کردند.

اعلیحضرتین ـ خانمها و آقایان ـ رفقا

ما با احساسات رضا مندی عمیق از رئیس مملکت دوست ما ایران ـ اعلیحضرت همایون شاهنشاه و علیاحضرت شهبانو که برای بازدید رسمی به اتحاد شوروی تشریف آورده اند پذیرائی مینمائیم.

از طرف هیئت رئیسه شورای عالی اتحاد جماهیر شوروی سوسیالیستی و دولت شوروی به اعلیحضرتین و همراهانشان که دوستان نیك کشور ما می باشند صمیمانه خیر مقدم میگوئیم ما مسافرت شاهنشاه را به اتحاد شوروی گواه نوینی در ـ توسعه و استحکام روابط مودت ـ آمیز بین دو کشور می دانیم و بار اول نیست که از کشور ما دیدن میفرمایند ما مسافرت های گذشته شمارا که هنگام آن با نیکخواهی و علاقمندی در کشور شوروی بازندگی و کار مردم ما آشنا میشدید در خاطر داریم در آن موقع مذاکرات سودمندی بعمل آمد که امکان دارد برای بسط روابط اتحاد شوروی و ایران اقدامات نوینی پیش بینی گردد دید و بازدید های رجال دولتی اتحاد شوروی و ایران و ملاقات های ایشان به سنت نیکی مبدل شده است. **تبادل نظر صراحت آمیز و مقایسه نقطه نظر های طرفین راجع به مسائل مورد علاقه اتحاد شوروی و ایران تمایل مشترك مارا به توسعه و تعمیق روابط اتحاد شوروی و ایران تائید و محیط اعتماد متقابل را که بامنافع ملل کشورهای ما مطابقت داشته و هم اکنون منافع محسوسی به آنان می ـ بخشد بوجود آورد.**

مناسبات اتحاد شوروی و ایران و اصول همزیستی مسالمت آمیز کشور های دارای سازمان اجتماعی مختلف احترام متقابل نسبت به حاکمیت و استقلال ملی و تمامیت ارضی وعدم مداخله در امور یکدیگر مبتنی می ـ باشد و بر پایه این اصول استوار است که همکاری اتحاد شوروی و ایران سال به سال قوس صعودی میپیماید و هم اکنون چه بسیاری از رشته های روابط دوطرف وچه حیطه های مهم امور بین المللی رابه ویژه مسائلی مانند استحکام صلح جهانی و عدم گسترش و پخش سلاح هسته ای خلع سلاح مبارزه بر ضد استعمار و فعالیت سازمان ملل متحد را فرا گرفته است پرواضح است که در میان اتحاد شوروی و ایران همواره از تعداد مسائل حل نشده کاسته میگردد.

*** حسن تفاهم**

البته مسئله جاری که احتیاج به حل شدن داشته باشد همیشه وجود خواهد داشت ولی حل کردن آنها باموجودیت پایه خوب آسانتر است. وجود اعتماد و حسن تفاهم بین اتحاد جماهیر شوروی سوسیالیستی و ایران بخودی خود در روابط کشور های ما برای آینده نیز امید بخش است. درکشور ما همیشه نسبت به ترقیات ایران علاقمند بوده اند. کامیابیهای برجسته تمدن ایران همواره در بسیاری از موسسات علمی اتحاد شوروی مورد بررسی ومطالعه عمیق قرار گرفته و می گیرد و در میان محافل وسیع جامعه شوروی شهرت بسزائی دارد.

سنن هنرمندی عالی و کاردستی مردم ایران مورد احترام افراد شوروی است در اتحاد شوروی نسبت به خط مشی ایران دایر به پیروی از سیاست خارجی مستقل ملی و نسبت به آن اصلاحات که در ایران بنفع وترقی و استحکام اقتصاد و فرهنگ آن صورت میپذیرد توجه خاصی مبذول میدارند.

مردم شوروی از روی تجربه خود بضرورت مبرم استوار نمودن حاکمیت دولتی برپایه اطمینان بخش بشکل اقتصاد ملی محکم یقین حاصل نموده است ما خواستاریم که ایران در راه استحکام استقلال اقتصادی خود وایجاد صنایع سنگین میهن و مدرنیزه کردن کشاورزی وبالابردن سطح زندگی مردم خود بموفقیت های بزرگی نایل آید و همکاری اتحاد شوروی وایران در امر ساختمان کارخانه ذوب آهن ـ کارخانه ماشین سازی ـ لوله گاز سراسری ـ کارخانجات برق ـ سدها ـ سیلو ها وسایر ساختمانها همین هدف را تعقیب میکند و ملل کشور های مارا شیفتگی مشترك آنان به صلح متحد می سازد.

*** سیاست خارجی**

روش اتحاد شوروی و ایران در مورد بسیاری از مسائل سیاست خارجی کنونی مطابق و یا نزدیك است و همین امر امکان میدهد بار دیگر اظهار نمائیم که اوضاع جهان اشتراك مساعی تمام دول صلحدوست را در مبارزه برای امنیت ملل ایجاب میکند قبل از همه این اصل مربوط به حل مسئله مهمی است مانند قطع کامل بمباران ها و سایر انواع عملیات جنگی ایالات متحده امریکا برضد جمهوری دمکراتیك ویتنام ـ متاسفانه امتناع مصرانه ایالات متحده امریکا از قطع بمبارانهای جمهوری دمکراتیك ویتنام امکان نمی دهد در حل و فصل مسئله ویتنام موفقیتی حاصل گردد و در مذاکرات پاریس اشکالات بزرگی بوجود میاورد.

حل مسائل مهمی نیز مانند حل و فصل بحران خاور نزدیك از راه سیاسی برپایه اجرای قطعنامه شورای امنیت سازمان ملل متحد مورخ ۲۲ نوامبر سال ۱۹۶۷ و جلوگیری از پخش وگسترش سلاح هسته ای به تخفیف تشنجات اوضاع بین المللی خدمت خواهد کرد. مخاطره آشکاری نیز که از جانب محافل انتقامجو و میلیتاریست جمهوری فدرال آلمان متوجه صلح و امنیت اروپا است باعث نگرانی ما گردیده است.

محافل مذکور بقصد برگرداندن سیر تکاملی تاریخ به قهقرا و تغییر تناسب قوا در اروپا که در نتیجه شکست آلمان فاشیستی بوجود آمده است حتی از تشبثات خرابکارانه مستقیم نیز فروگذار نیستند.

بنا بعقیده راسخ ما نیرو های صلح باید در برابر قوای امپریالیستی و استعمار فعالانه مقاومت نمایند ما بارضایتمندی خاطرنشان میسازیم که رئیس مملکت ایران در ارزیابی وحل مهمترین مسئله کنونی دارای رویه واقع بینانه ای میباشند و راه دوستی و همکاری با اتحاد شوروی را تعقیب مینمایند و این امر با آرزومندی ما مطابقت دارد.

همسایه ما ایران میتواند اطمینان داشته باشد که خط مشی اتحاد شوروی دایر بدوستی متقابل وهمکاری متساوی الحقوق دو کشور همسایه ما که دائمی و از تاثیر قوای بیگانه آزاد است ، تغییر ناپذیر میباشد.

آرزوی سلامت رئیس مملکت ایران اعلیحضرت محمدرضا پهلوی شاهنشاه آریامهر و علیاحضرت فرح پهلوی شهبانوی ایران و میهمانان ایرانی و همچنین دوستی و همکاری بیشتر بین اتحاد شوروی و ایران را می ـ نمایم.

بیانات شاهنشاه

در پاسخ سخنان حضرت پادگورنی شاهنشاه چنین فرمودند:

حضرت صدر هیئت رئیسه شورای عالی اتحاد شوروی ـ دوستان محترم خانم ها و آقایان:

قبل از هر چیز مایلم از طرف شهبانو و خودم از میهمان نوازی که نسبت به ما و هیئت ایرانی مبذول فرموده اید تشکر کنم.

این میهمان نوازی شما برای من تازگی ندارد زیرا این بار سوم است که از کشور پهناور و مترقی ومقتدر شما بازدید میکنم.

محرك من بعنوان نماینده مملکت و ملتم از بازدید کشور شما و ایجاد ارتباط شخصی بازعما و روسای دولت شما همیشه این بوده است که ببینم بچه طریق میتوان بهترین راههای همجواری و همسایگی و دوستی و همکاری را پیدا کرد. البته میشود گفت این امری طبیعی است که دو همسایه سعی کنند نه فقط با هم زندگی کنند بلکه دوستی و همکاری نیز داشته باشند ، ولی در مورد دومملکت مابخصوص حسن کار در این است که ماتوانسته ایم باوجود راههای مختلف اصل همزیستی و حتی همکاری را تعقیب کنیم و به ثبوت رسانیم که بهترین راه خدمت به صلح و آرامش جهانی درهمین خط مشی نهفته است.

محرك مادراخذ هرگونه تصمیمی چه درامور داخلی و چه در امور خارجی پیروی از سیاستی است که بتواند بهتر منافع ملت ایران را حفظ کند البته اصول و ضوابطی هست که ما آنهارا همیشه محترم و مقدس میشماریم و آن خدمت به صلح و احترام به منشور ملل متحد است.

*** سیاست ملی ایران**

سیاست خارجی ماهمانطوریکه اشاره فرمودید کاملا روشن است و بدیهی است که این سیاست تغییر ناپذیر است زیراهم براساس منافع ملی مامتکی است وهم بااصول فرهنگی و تمدن ماتطابق دارد.

درباره روابط دوکشور مابابد بگوئیم که خوشبختانه می بینیم روز بروز براساس حسن نیت طرفین این روابط توسعه و استحکام بیشتری پیدا میکند.

سیاست مستقل ملی ایران و منافع ملت ایران مستلزم این است که صنعت و کشاورزی کشور بحداکثر ممکن توسعه و ترقی پیدا کند ما از اینکه شما درخیلی موارد باماهمکاری صمیمانه دارید از شما ممنون هستیم.

طرح های عظیمی هم اکنون باهمکاری دومملکت مادرحال تحقق است این همکاری را ماتوانسته ایم درعوض در زمینه کار مشترکی که روی رودخانه مرزی دوکشور انجام میگیرد نشان دهیم. همچنین همکاری شما بامادر امر صنعت ذوب آهن باعث خوشبختی وسپاسگزاری ما است مانیز از جانب خود سعی میکنیم تاحدودی که برایمان امکان دارد مثلا با ساختمان لوله مهم گاز سراسری ایران بااقتصاد شما درمواردی که شاید بدان احتیاج داشته باشید کمك کنیم.

این همکاری متقابل میتواند نه فقط ادامه داشته باشد بلکه حتی روز بروز توسعه پیدا کند.

تسهیلاتی که کشور شما درراه ترانزیت کالا های ما برای مملکت من قائل شده است در کارهای ما باعث گشایش بسیار شده است.

مسافرت های رجال دولتی اتحاد جماهیر شوروی منجمله جناب آقای برژنف ، جناب آقای کاسیگین بایران اثری فراموش نشدنی در ملت ایران برجای نهاده است.

● اعتماد بزرك

باید باخوشبختی متذکر شوم که مطالب مورد بحث طرفین بحدی باسهولت و حسن تفاهم پیشرفت میکند که ماباین نتیجه رسیده ایم که میتوانیم اساس ارتباط دومملکت خویش را برپایه اعتماد بزرك قرار دهیم بدین جهت یکبار دیگر از اینکه امکان مسافرت به کشور بزرك و مترقی خودرا بمن داده اید صمیمانه تشکر میکنم و اضافه مینمایم که روابط حسنه ایکه میان دومملکت ما وجود دارد نه فقط مربوط به کارهای صنعتی و تجاری است بلکه از جنبه فرهنگی نیز بسیارمهم است.

مابخوبی میدانیم که در کشور شما توجه فوق العاده ای چه ازلحاظ کیفیت و چه از نظر کمیت در تحقیقات ومطالعات مربوط به فرهنك ایران و شناساندین بیشتر وبهتر آن به مملکت خودتان و به جهانیان مبذول میشود.

تعداد کتابهای مهم فارسی که درمملکت شماترجمه وچاپ میشود چه ازلحاظ رقم و چه از نظر اهمیت بی سابقه است. بنابراین میتوان گفت که خوشبختانه روابط دومملکت مابرپایه های گوناگون و مختلف رو زبروز بیشتر درراه استواری پیش میرود.

پیشرفت دائمی ملل اتحاد جماهیر شوروی سوسیالیستی سعادت آنها و همچنین دوستی خلل ناپذیر دو مملکت ـ دوملت خودمان وسلامت شخص شما حضرت صدر هیئت رئیسه شورایعالی اتحاد جماهیر شوروی و کلیه حضار محترم و اعضای دولت شوروی وملت کشور دوست و همسایه بزرك اتحاد جماهیر شوروی را آرزومندم.

تقویم روز ـ پیش بینی هوا ـ برنامه تلویزیونها و رادیو

تقویم اطلاعات

چهارشنبه ـ سوم مهر ماه ۱۳۴۷ ـ دوم رجب ۱۳۸۸ ـ بیست وپنجم سپتامبر ۱۹۶۸

ساعات شرعی

استخراج دکتر ریاضی کرمانی
اذان صبح ساعت ٤و۲۱ دقیقه
طلوع آفتاب ساعت ۵و۳۵دقیقه
ظهر شرعی ساعت ۱۱و۵۷دقیقه
اذان مغرب ساعت ٦و۱۹دقیقه

برنامه امشب

رادیو ایران

۱۸ـ۰۰ اخبار
۱۸ـ۰۳ اعلام برنامه بخش سوم
۱۸ـ۰٦ برنامه دهقان
۱۸ـ۳۰ قرعه کشی بلیط های اعانه ملی
۱۹ـ۰۰ اخبار
۱۹ـ۰۳ برنامه اقتصادی (امروز در خدمت فردا)
۱۹ـ۱۵ ارتش
۲۰ـ۰۰ اخبار، تفسیر داخلی
۲۰ـ۳۰ موسیقی ایرانی
۲۰ـ۵۳ آگهی های تجارتی
۲۱ـ۰۰ جانی دالر
۲۱ـ۳۰ گل ها
۲۲ـ۰۰ داستان شب
۲۲ـ۳۰ موسیقی ایرانی
۲۳ـ۰۰ اخبار
۲۳ـ۰۳ موسیقی کلاسیك

پیش بینی هوا

پیش بینی وضع هوای ایران تا ظهر فردا:
هوای مناطق غربی کرانه های دریای مازندران و استان های آذربایجان کمی گاهی قسمتی ابری خواهد بود ، هوای تهران وبقیه نقاط صاف دربعضی نقاط غبارآلود خواهد بود ، گرمترین نقطه در ۲٤ ساعت گذشته آبادان ودزفول با حداکثر ٤۲ درجه وحداقل ۲٤ درجه و خنك ترین نقطه همدان با حداقل ۳ درجه بالای صفر و حداکثر درجه حرارت تهران ۳۳ و حداقل ۱۹ درجه بوده است.

برنامه امشب

تلویزیون ملی ایران

۱۸ـ۰۰ صفحات درخواستی
۱۸ـ۲۷ اعلام برنامه
۱۸ـ۳۰ قرعه کشی بلیط های اعانه ملی
۱۹ـ۰۰ بچه ها (اخبارجوانان، مضحك قلمی)
۱۹ـ۳۰ پسر دریا (خطر در اعماق)
۲۰ـ۰۰ مجله شما و تلویزیون
۲۰ـ۳۰ مشروح اخبار ، توام با فیلم های خبری
۲۱ـ۰۰ محله پیتون (برنامه ارج)
۲۲ـ۰۰ موسیقی کلاسیك
۲۲ـ۳۰ دکتر بن کیسی
۲۳ـ۳۰ پایان برنامه

برنامه بامدادی فردا

٦ـ۳۰ آغاز برنامه
٦ـ۳۱ نیایش
٦ـ۳٤ ورزش
٦ـ٤۷ مضحك قلمی
۷ـ۰۰ واریته
۷ـ۳۰ اخبار
۷ـ۳۵ در نبرد زندگی

برنامه امشب

تلویزیون آمریکا

۱۸ـ۰۰ خلاصه اخبار جهان
۱۸ـ۱۵ مسابقه هوش دانشگاهی
۱۸ـ٤۰ کنفرانس وزارت دفاع
۱۹ـ۱۵ بی صفر یك
۱۹ـ۳۵ دیك واندیك
۲۰ـ۰۰ خلاصه اخبار
۲۱ـ۰۰ نبرد
۲۱ـ۰۵ نمایش کارول برنت
۲۱ـ۵۵ فیلم سینمائی

برنامه امشب

تلویزیون ایران

۱۷ـ۰۰ آغاز برنامه
۱۷ـ۰۳ تقویم روز
۱۷ـ۱۰ شهر شادی
۱۷ـ٤۵ خردسالان
۱۸ـ۱۵ چند تمرین برای تناسب اندام
۱۸ـ۳۰ برنامه ورزشی
۱۸ـ٤۵ شما و تلویزیون
۱۹ـ۰۰ پلیس و راهنمائی
۱۹ـ۳۰ اخبار
۲۰ـ۰۰ هیلی بیلی ها
۲۰ـ۳۰ تعقیب
۲۱ـ۳۰ مصاحبه
۲۱ـ٤۵ برخورد اندیشه ها
۲۲ـ۱۵ اخبار
۲۲ـ۲۵ یك، بدو
۲۲ـ٤۵ پایان برنامه

برنامه نیمروز فردا

۱۳ـ۰۰ آغاز برنامه
۱۳ـ۰۱ نیازمندی ها
۱۳ـ۱۵ در خلوت دل
۱۳ـ۳۰ بارانداز
۱٤ـ۳۰ اخبار ، پایان برنامه

تلویزیون آموزشی
وزارت آموزش و پرورش

۱۸ـ۳۰ سلام شاهنشاهی ، آغاز برنامه
۱۸ـ۳۲ اعلام برنامه
۱۸ـ۳۵ تدریس زبان انگلیسی برای دوره اول متوسطه
۱۹ـ۰۰ تدریس شیمی برای دوره اول متوسطه
۱۹ـ۲۵ فیلم آموزشی
۱۹ـ۳۵ طبیعی ، پنجم طبیعی
۲۰ـ۰۰ تدریس شیمی برای دوره دوم متوسطه
۲۰ـ۲۵ فیلم آموزشی
۲۰ـ۳۵ ریاضیات دوره دوم
۲۱ـ۰۰ تدریس زبان انگلیسی
۲۱ـ۳۰ پایان برنامه

فروشندگان لبنیات در تظاهرات انتخاباتی شرکت میکنند

عصر روز سه شنبه عاملین فروش لبنیات تهران به اتحادیه صنف فروشندگان لبنیات مراجعه کرده و اعلام داشتند که بمنظور پشتیبانی از کاندیدا های حزب ایران نوین در اجتماع بزرك اصناف تهران که در سالن محمد رضا شاه تشکیل می ـ شود شرکت خواهند کرد.

افراد اتحادیه بیش از سه هزار نفر هستند و بهمین تعداد نیز پرچم های سه رنك که مخصوص شرکت کنندگان در اجتماع ساخته شده ودر واقع آرم تظاهرکنندگان در انتخابات است دریافت داشتند.

کنفرانس علمی در بیمارستان سینا

باین وسیله باطلاع عموم پزشکان و دانشجویان پزشکی میرساند که آقای پرفسوروالاس جراح پلاستیك وترمیمی دانشگاه ادینبورك انگلستان ساعت ۱۰½ صبح روزشنبه ٦ر۷ر٤۷ درباره ترمیم زخمها در تالار بزرك بیمارستان سینا سخنرانی مینمایند.
آ ـ ۱۰٤۰۱

آموزش روستائیان

براهنمائی وزارت اقتصاد شرکت ناشنال ارگانیك تهیه کننده کود طبیعی (آلی) یك برنامه آموزش عمومی برای روستائیان و کشاورزان اجرا میکند ، در این برنامه روستائیان وکشاورزان به نحوه کشاورزی مدرن طرق زنده نگه داشتن زمین ، افزایش محصول آشنائی حاصل میکنند.

ضمنا از طرف شرکت ناشنال ارگانیك کتاب کوچکی که در آن بزبان ساده رموز کشاورزی مدرن به روستائیان نو سواد آموزش داده میشود چاپ ودردسترس آنان گذاشته میشود.

تودیع

چون جهت مطالعه عازم اروپا هستم ازکلیه دوستان واقوام که بعلت کوتاهی وقت موفق بزیارت و خداحافظی آنان نگردیدم بدینوسیله پوزش طلبیده خداحافظی می نمایم. آ ـ ۲۰۳٦۳
سرهنك دکتر جبل عاملی

دوبرك چك

اولی بشماره ۵۲٦٦٦۱ و دومی بشماره ۵۲٦٦٦۲ هر یك بمبلغ بیست هزار ریال از حساب شماره ۹۵ بانك صادرات شعبه مخصوص بنام اینجانب ابوطالب محسنی مفقود شده و از درجه اعتبار ساقط است.
آ ـ ۲۰٤۰۵

بیکنفر دوشیزه منشی

برای مطب نیازمند است بتلفن ٤۲٤٤۵ مراجعه شود
آ ـ ۲۰٤۷۷

موسسه زبانهای خارجی وابسته بانجمن زبان دانان اروپا

موسسه زبانهای خارجی **برای ترم پائیزه** خود تعدادی دانشجو میپذیرد. دانشجویان می توانند در دوره های **مقدماتی ، میانه، عالی و مکالمه** زبانهای **انگلیسی ، فرانسه ، آلمانی، ایتالیائی** و رشته های **نامه نگاری، انگلیسی، تندنویسی** (شورت هند) ، **منشیگری ، ماشین نویسی فارسی ولاتین** که از روزشنبه ٦ر۷ر۱۳٤۷ شروع خواهد شد ثبت نام نموده وبا استفاده ازاستادان مجرب ایرانی وخارجی و **لابرتوارهای مجهز زبان و دستگاه های سمعی وبصری** معلومات خود را تکمیل نمایند.

ضمنا **باتوجه به وقت کارمندان، دانشجویان ، دانش آموزان و خردسالان** ترتیبی اتخاذشده تا کلاسهای عادی و فشرده آنهادرساعاتی مناسب بشرح ذیل دائر گردد:

عادی ، میانه ، عالی و مکالمه ۱۲ تا ۱۳ و ۱۲ونیم تا ۱۳ونیم و ۱ ونیم تا ۲ونیم و ۲ تا ۳و٤تا۵ و ۵تا٦و٦تا۷ و ٦تا۷ و ۷ تا ۹

عادی، میانه، عالی ومکالمه: ۹تا۱۱ صبح و۱۰تا ۱۲ صبح و ۵ تا ۷ و ٦تا۸ و ۷ تا۹ بعدازظهر.

بعلاوه کلاسهای **کنکور واعزام دانشجو** نیزطبق معمول همه ساله ازروز **شنبه ٦ر۷ر۱۳٤۷** دائر خواهد بود.

داوطلبان می توانند برای کسب هرگونه اطلاعات وثبت نام همه روزه از ساعت ۸صبح الی۹ بعد ازظهر حداکثر تاساعت ۱۲ ظهر جمعه ۵ر۷ر٤۷ به دفتر موسسه مراجعه نمایند.

نشانی : خیابان شاه ساختمان آلومینیوم طبقه پنجم تلفن ٦۰۸۲۹ ـ ٦۰٦۷۸

از امشب درسینما

بولوار

انتهای بولوار مقابل پارك فرح

یکشنبه های سی بل

Sundays and Cybèle

برنده جایزه اسکار
(برای بهترین فیلم غیرآمریکائی سال)
باشرکت: هاردی کروگر
نیکول کورسل
پاتریشیا گوتزی
بکارگردانی: سرژ بورگینیون
موزیك از: موریس ژار

سپید و سیاه

روز دهم مهرماه

سپید و سیاه جدید

بایك شماره مخصوص استثنائی منتشر میشود

سپید و سیاه جدید

بزرگترین تحول چند ساله اخیر مطبوعات ایران است

از دهم مهرماه

همه سپید و سیاه جدید میخوانند

آ ـ ۳۹۹۷٤

«سازمان تلویزیون ملی ایران»

بمنظور توسعه کادر فنی (تلویزیون وفیلم) ۷۵نفر کارآموز زن ومرد از طریق مسابقه وتست می پذیرد.

دوره کلاسها یکساله (تکنیسین) ودوساله (تکنیسین عالی برابر فوق دیپلم) است.

۱ـ داوطلبان باید گواهینامه پایان شش ساله متوسطه ریاضی یا طبیعی ویادیپلم هنرستان فنی داشته باشند.

۲ـ داوطلبان باید برك خاتمه خدمت ویا معافی دائم داشته باشند.

۳ـ حداکثر سن ۲٤ سال (برای سپاهیان انقلاب ۲٦ سال) است.

٤ـ داوطلبان مبلغ ۲۵۰ ریال به حساب شماره ۲۲۲۵ بانك مرکزی پرداخت واعلامیه آنرا همراه بادو قطعه عکس برای ثبت نام و گرفتن کارت امتحان ارائه خواهند کرد.

۵ـ کلیه کارآموزان کمك هزینه تحصیلی دریافت خواهند داشت ،به کارآموزان شهرستانی دو برابر کمك هزینه تحصیلی پرداخت می شود.

٦ـ ده درصد به نمرات امتحان ورودی سپاهیان انقلاب وداوطلبان شهرستانی اضافه خواهد شد (باارائه برك خاتمه خدمت و برك تصدیق اقامت درشهرستانها).

۷ـ نامنویسی تاپانزده مهرماه برای تهران وتابیست مهر ماه برای شهرستانها ادامه دارد.

داوطلبان می توانند برای کسب اطلاع بیشتربکارگزینی سازمان تلویزیون ملی ایران واقع در جاده پهلوی مقابل فرستنده تلویزیون ملی ایران مراجعه فرمایندو یا باصندوق پستی شماره ۳۵۵۹ تهران مکاتبه کنند.

بهترین پس اندازها پس انداز مسکن بانك رهنی ایران است

بچه‌های تبریز «شتر» میخورند!

«شتر» سازان بی‌انصاف زردچوبه را بجای تخم‌مرغ بخورد مردم میدهند

بیکاری هزار عیب‌و علت و خوبی‌و بدی دارد ولی این دفعه حال و حوصله یك آدم بیکار سبب شده تا ما به راز جدیدی دست پیدا کنیم . آمارگر غیر حرفه‌ای مزبور که در تبریز زندگی میکند اعلام کرده است که بچه های این شهر روزانه بطور متوسط ۲۲۶۷ شتر نوش‌جان می کنند .

قصد شوخی نداریم این عین رقمی است که آمارگر تبریزی برایمان فرستاده منتهی زیر این خبر توضیحی هم داده شده است تا ایجاد ابهام و گفتگوئی نکند . اما اصل قضیه بازهم خوردن شتر بوسیله بچه های شهر تبریز است و محل اصلی خوردن آن پشت باغ گلستان تبریز می باشد .

یادمان باشد که این شتر مورد علاقه بچه های تبریز از قماش شتر های معرو فنیست بلکه درواقع این اسم نان شیرینی مخصوصی است که در تبریز میسازند و ترکیبی است از آرد فرداعلا ، شکرزرد وزردچوبه فراوان که بجای‌تخم‌مرغ‌بخورد خلق‌الله میدهندونوباوگان وطن از شنیدن اسمش آب دهان فرو میدهند .

حالا چرا اسم این نان شیرینی بنام بامسمای«شتر» معروف شده معلوم نیست . ولی بهرحال بدنیست بدانید که اهالی تبریز به شتر ساربان ها و حیوانی که خوار میخورد و کوهان دارد «دوه» می گویند .

دفتر خبرنگاری اطلاعات در تبریز

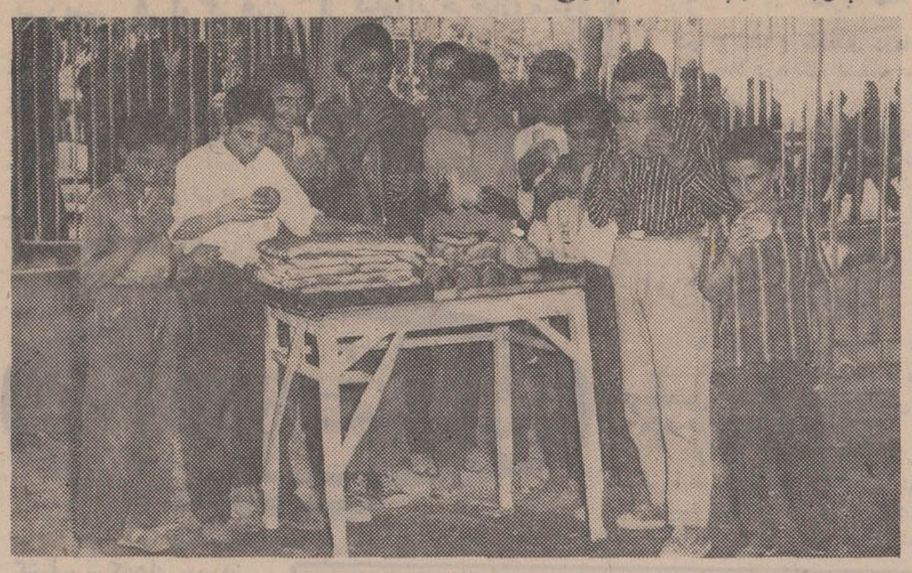

بچه های تبریزی در حال نوش‌جان کردن «شتر»

در آمریکا

شهرنشینان بیشتر از روستانشینان مرتکب جرم وجنایت میشوند

واشنگتن - دفتر تجسسات فدرال امریکا اعلام داشت‌که میزان جرائم در این کشوردر نیمه اول سال جاری نسبت بسال گذشته ۲۱ درصد افزایش پیدا کرده است .

این افزایش جرائم بیشتر در شهر های پرجمعیت‌و شهر های جنوبی امریکا محسوس است .

بموجب آمار «اف.بی.آی» افزایش جرائم در شهر هائی که جمعیت آنها از ۲۵۰هزار نفر بیشتر است بمیزان ۳۴درصد و در شهر هائی که جمعیت آنان تا ۱۰ هزار نفر است بمیزان ۱۷ درصد می باشد .

افزایش جرائم در حومه شهر های بزرك حدود ۲۱ - درصد میباشد درصورتی که در دهات این افزایش بمیزان ۱۷ درصد است .

بموجب این بررسی میزان سرقت در نیمه اول امسال نسبت بسال گذشته حدود۲۹ درصد و میزان جنایات حدود ۱۷ درصد افزایش داشته است .

مطبوعات جهان

با این قیافه کریهش حکم کیمیا دارد!

این عجیب ترین و نادر ترین پرنده موجود در جهان است که شباهت زیادی به عقاب دارد اما چون «میمون‌خوار» است پس عقاب نمیتواند باشد ! فوق‌العاده مورد توجه و علاقه شکارچیان و مورد تقاضای باغ‌وحش های دنیاست . وقتی بپرواز درمی آید هیچ پرنده‌ای جرئت نزدیك شدن بوی راندارد ودر واقع سلطان آسمان هاست .

بیشتر دوست میدارد میمون یا گوریل سرسفره‌اش باشد. اما بسایر پستانداران نیز بی‌علاقه نیست . آنچنان بگوشت دلبستگی دارد که اگر بنده و شما را هم در مسیر خود بیابد بعید نیست بعنوان صبحانه و یا ناهار تناول کند ، نسل او روبانقراض است و شاید در تمام دنیا از یکصد عدد تجاوز نکند .

باغ‌وحش فیلی‌پین‌اولین‌و آخرین باغ‌وحش‌دردنیاست که یك نمونه ازاین پرنده نادرالوجود را در قفسی بغایت بزرك نگهداری میکند ...

عکس از لایف

ایران و جهان در اطلاعات

مینی‌ژوپ فقط برای «حظ بصر» نیست !

سیل همیشه هم مناظرویرانی و خرابی ایجاد نمیکند ،گاه هم پیش می آید که‌بدنبال سیل مناظری چشم نواز پدید می آید که خستگی و تکدر خاطر ناشی از قهر طبیعت را زایل میسازد .

این یکی ازآنهاست :سیل در لندن جاری شد ، خیابان ها را آب فرا گرفت و مینی‌ژوپ خاصیت خودش را نشان داد .

دیگر احتیاجی نبود که دامن ها را بالا بزنند ، فقط کفش ها را درآوردندو به‌آب زدند .

این دختر مینی‌ژوپی درآن گیرودار سیل‌وخرابی تسکین خاطری بود لااقل برای جوان های لندن .

عکس از : خبرگزاری‌فرانسه

در «اسفیدواجان» اصفهان :

مرده‌شستن از تراشیدن ریش و سبیل واجبتر است!

یکنفر سلمانی که ضمنا مرده‌شوی هم هست نصف صورت ، یك طرف سبیل و نصف سر سه نفر از مشتریان خود را تراشید و چون در همان لحظه ویرا برای شستن مرده احضار کردند ، هرسه‌مشتری را بحال خود گذشت و دنبال مرده‌شوئی رفت !!

در بهارامسال‌بعلت سیلاب‌شدید در اسفیدواجان -اصفهان- عده‌ای از کشاورزان و ازجمله مرده‌شوی این منطقه از هستی ساقط شدندو بنقاط دیگر کوچ کردند . آنانکه باقی ماندند تصمیم گرفتند برای غسل‌دادن و کفن و دفن مردگان، در مقابل پرداخت مبلغی یکنفر مرده‌شوی استخدام کنند و مردی را برای‌اینکار انتخاب کردند که هم سلمانی بود و هم مرده‌شوی !

«مرده‌شوی» آرایشگر مدتها با این هردو حرفه کسب روزی‌میکرد بی‌آنکه حادثه‌ای رخ دهد .

اما تصادف روزگار سه مشتری را در یك لحظه وارد مغازه او کرد آرایشگر هرسه را روی صندلی نشانیدو دریك‌زمان کار آرایشگری مشتری ها را آغاز کرد : اندکی از سبیل یکی میتراشید ،صابون بصورت دیگری میمالید و مو های سومی را شانه میکرد که قاصدان مرده‌شوی‌خانه سررسید .

سه نفر مشتری که خیلی عجله داشتند حدود دو ساعت در مغازه سلمانی انتظار کشیدند تا جناب غسالباشی کارش تمام شد . بعد بسراغ آنها آمد و بقیه صورت ، سبیل و ریش مشتریان خود را اصلاح کرد .

«خبرنگار اطلاعات دراسفیدواجان»

«یخ» همان آب حیات است !

بشر قرنها بدنبال آب حیات‌می گشت تا با نوشیدن جرعه‌ای از آن حیات جاودانه یابد . اما غافل از این بود که آب حیات همین‌یخ بی‌قابلیتی است که تنها برای خنك کردن آب وساختن بستنی از آن استفاده میشود !

در فرانسه گروهی انجمن‌درست کرده‌اند با این هدف که بلافاصله بعداز مرك بدنهایشان منجمد ویخ زده ، شود و وصیت هم کرده‌اند که در سال ۲۱۰۰ (یعنی هنگامیکه فکر میکنند دانش بشری مسئله مرك و زندگی راحل کرده است) بدنهای یخزده‌شان را در گرماقرار دهند تایخها آب شود و زندگی دوباره ازسر گیرند .

این انجماد از گندیدن بدن آنها جلوگیری میکند و امکان‌هنرنمائی بپزشکان قرن‌بیست و دوم میدهد .

تابحال در آمریکا دونفررامنجمد کرده‌اند: در ژانویه ۱۹۶۷ مرد۶۷ ساله‌ئی که بمرض سرطان مرده‌بود و ۱۵ روز پیش یك دانشجوی ۲۴ ساله که اختلال قلبی - عروقی داشت .

انجمن‌فرانسوی «طرفداران‌زندگی جاودان» ۱۴۰ نفر عضو دارد که هرکدام ۱۵۰هزار تومان‌حق انجماد پرداخته‌اند .

اینها برای حفظ اجساد یخزده خود یك پناهگاه ضد زلزله وضد پرتوهای اتمی در جنوب فرانسه ساخته‌اند .

رئیس انجمن میگوید .

-بدن انسان در حرارت ۱۹۶درجه سانتیگراد زیر صفر کاملا سالم میماند و هیچیك از اندام‌هایش‌نمی پوسد !. برای بوجود آوردن چنین برودتی ماجسد را در ازت مایع‌قرار میدهیم .

... اینها چقدر بیکار هستند . این زندگی پردردسر که روزبروز هم برگرفتاریهایش افزوده میشود ارزش آنرا ندارد که‌برای طولانی‌تر کردنش زیربار چنین فرضی برویم. اما خوب ، برای پولدارها این هم تفریحی است !

«مطبوعات جهان»

اطریشیها مفت و مجانی یك کاخ بشما میدهند !

یك فروشنده وسایل عتیقه مغازه‌ای‌در کنار‌اهرام‌مصر بازکرده و اعلانی در باره‌فروش مجسمه های مومیائی انبار های‌موزه قاهره‌منتشر کرده است .

فروشنده مذکور به ثروتمندان آمریکائی که شیفته خرید وسایل عتیقه میباشند توصیه میکند که مومیائی ها را برای تزئین سالنهای خود خریداری کنند .از هم اکنون سفارشهای بزرگی برای خرید «مومیائی» به‌این‌مغازه رسیده‌است.

همزمان با این برسردر یك‌کاخ قدیمی‌در «دانوب»-اطریش- اعلانی نصب شده که «این کاخ بفروش «نمیرسد بلکه بخشیده‌میشود ». کاخ‌مورد بحث حدود نیم قرن پیش ساخته شده و قبلا مدرسه بود ولی چون محصلین‌آن‌بجای دیگرمنتقل شده‌اند شهرداری محل هم از نگهد اری آن عاجز شده و تصمیم به واگذاریش گرفته است .

مطبوعات جهان

چون اتحاد شوروی

انواع ماشین‌های تمام‌اتوماتیك تهیه غذاها را ببازار آورده‌است

که حتی ژاپنیهای تیزهوش هم ازاین ماشین‌های اتوماتیك عجیب چیزها آموخته‌اند.

تکماش‌اکسپورت همچنین انواع وسائل خانگی جدید را مانند :
ماشین‌گوشت‌کوب مخلوط‌کن کتلت‌سازی ماهی‌دودکنی استخوان‌شکنی خون جداکنی
اره برقی ماشین برش گوشت . به علاقمندان درسراسرجهان عرضه میدارد.

برای کسب اطلاعات بیشتر درمورد شرایط خرید وتحویل به نشانی زیریا
نماینده بازرگانی اتحاد جماهیر شوروی سوسیالیستی یامنار - تهران - تلفن ۳۰۲۸۶۵ مراجعه فرمائید

«Techmashexport» Moscow V-330, USSR Mosfilmovskaya 35 Telex: 244

آگهی پذیرش کارآموز برای کلاسهای تخصصی وزارت راه

وزارت راه بمنظور تقویت کادر فنی خودتعداد ۹۰ نفر را از طریق مسابقه ورودی با شرایط زیر میپذیرد .

۱- داشتن گواهینامه‌دوره کامل‌دبیرستان‌در رشته های ریاضی - طبیعی یا دیپلم هنرستان در رشته اتومکانیك .
۲- دارا بودن دفترچه پایان خدمت وظیفه یا معافیت دائم باستثنای معافیت پزشکی .
۳- حداکثر سن ۲۵ سال .
۴- داوطلبان باید از صحت مزاج وسلامت کامل برخوردار باشند .

مدارك لازم برای ثبت‌نام

۱- شش قطعه عکس ۴×۶ برقی‌از داوطلب که درسالجاری گرفته شده و نام و نام خانوادگی داوطلب در پشت آن نوشته شده باشد .
۲- رونوشت مصدق شناسنامه دو برك .
۳- فتوکپی مدرك قبولی ششم دبیرستان.
۴- فتوکپی مدرك پایان خدمت وظیفه یافتوکپی برك معافیت دائم .
۵- داوطلبان‌بایدمطابق‌نمونه زیردرخواست‌نامه تنظیم نموده بانضمام سایر مدارك لازم برای ثبت‌نام‌باپست‌سفارشی دوقبضه یاشخصا بنشانی‌اداره کل کارگزینی زارت راه (میدان‌ارك)ارسال دارند بدرخواستهائیکه پس از پایان وقت اداری روزچهارشنبه هفدهم مهربدفتر کارگزینی‌وزارت راه برسد ترتیب اثر داده نخواهد شد . کارت‌شرکت‌در امتحانات ورودی ساعت پنج بعد از ظهر روز دوشنبه بیست‌و دوم مهر ماه از طریق اداره کل کارگزینی میدان ارك توزیع خواهد شد ، (کارت ورودی فقط بشخص داوطلب داده خواهد شد).

مصاحبه حضوری ازپنج بعداز ظهر پنجشنبه۲۵ و از هشت صبح جمعه ۲۶ تا ۱۲ ظهر و از پنج بعد از ظهر تا هشت بعد از ظهر انجام‌خواهد شد ، امتحان ورودی برای افرادی که در مصاحبه حضوری قبول شده باشند روز های۲۹و۳۰ در هنرستان راه‌آهن انجام خواهد شد.

داوطلبان علاوه بر توفیق در امتحانات کتبی‌باید از عهده آزمایش توانائی جسمی نیز برآیند، دوره تحصیل جمعا هیجده ماه‌خواهد بود وداوطلبان‌از کمك هزینه‌در دوره تحصیل استفاده خواهندنمود.

م‌الف - ۶۴۹۳ .

درخواست ثبت نام

نام‌خانوادگی — نام — نام‌پدر — شماره‌شناسنامه — محل‌صدور
محل تولد — دیپلمه دررشته — سال — با معدل
از دبیرستان — واقع‌درشهرستان — تاریخ
نشانی‌کامل داوطلب — امضاء داوطلب

۱-۳ — آ-۳۹۶۵۲

تمیز نوشتن
باسوپر کوئینك

این شیوه‌ایست که درنوشتن از قلم خود انتظاردارید و فقط با جوهر سوپر کوئینك پارکرامکان‌پذیراست. چون سوپرکوئینك دارای ماده سالوائس است همیشه آنرا تمیز نگه میدارد. درشش رنگ ثابت وآبی‌قابل شستشو موجود است.

PARKER
پارکر
سازنده مطلوبترین قلمهای جهان

جلسه مشترک بازرسان شاهنشاهی و هیئت مشورتی روزنامه اطلاعات

شهرستان «بانه»، هنوز پزشک جراح ندارد

خواستهای مردم «بانه» در حضور بازرسان شاهنشاهی مورد بررسی قرار گرفت

هیئت مشورتی روزنامه اطلاعات در بانه در حضور هیئت بازرسان شاهنشاهی بریاست تیمسار سرلشکر هدایت ، یك جلسه فوق‌العاده تشکیل داد . جلسه با تعیین وقت قبلی در سالن دبیرستان پهلوی بانه تشکیل گردید و طی آن احتیاجات و خواستهای مردم این شهرستان مورد بحث و تبادل نظر قرار گرفت ابراهیم شریفی منشی هیئت مشورتی و خبرنگار اطلاعات در بانه ، تفصیل مذاکرات جلسه اخیر را بشرح زیر گزارش داده است .

اهالی میباشیم و هدفمان اینستکه تا آخرین حد ممکن فاصله بین مردم و دستگاههای دولتی را از میان برداریم...

*** کمبود دبیر**

بعد از خاتمه سخنان تیمسار سرلشکر هدایت ، اعضای هیئت مشورتی روزنامه اطلاعات بتفصیل در مورد احتیاجات و خواستهای عمومی مردم بانه صحبت کردند . اولین موضوع مورد بحث، نقص کادر دبیران دو دبیرستان بانه بود و اعضای هیئت مشورتی بنمایندگی از طرف دانش آموزان و اولیاء آنان تقاضا کردند که در سال تحصیلی جدید نسبت بتکمیل کادر دبیران دبیرستان های «بانه» اقدام عاجل بعمل آید .

*** پزشک جراح نداریم**

«... بیمارستان فرح پهلوی بانه پزشك جراح ندارد و این امر گاهگاه برای بیمارانی که احتیاج به عمل جراحی دارند ، مشکلات و درد سر ها و گرفتاری‌های زیادی ببار می‌آورد ...»

رئیس هیئت مشورتی که عنوان کننده مطلب فوق بود سپس گفت: باتوجه باینکه « بانه » یك منطقه دور افتاده است و بیمار، بخصوص در فصل سرما و بارندگی قادر نیست برای یك عمل جراحی ، خود را به شهر های دیگر استان برساند، جا دارد نسبت باعزام یك نفر پزشك جراح به شهرستان بانه اقدام فوری بشود.

برطرف میشود

لزوم اسفالت خیابان تازه ساز شهر ، رسیدگی بوضع بهداشت و نظافت عمومی کوچه ها وخیابان های بانه و برطرف ساختن نقص تلفن کاریر بین بانه - تهران مسائل دیگر مورد بحث جلسه بود. رئیس هیئت بازرسان شاهنشاهی بعد از خاتمه سخنان اعضای هیئت مشورتی پیرامون مشکلات فوق الذکر رشته کلام را بدست گرفت و اظهار داشت :

باید مژده بدهم که بامر - علیاحضرت شهبانو ، که چندی قبل بشهر های مختلف کردستان وازجمله «بانه» مسافرت فرموده‌اند اسفالت خیابان تازه ساز شهر بزودی شروع خواهد شد .

علیاحضرت همچنین مقررداشته‌اند که یکدستگاه مولد برق یکصدو پنجاه کیلوواتی برای تامین برق مصرفی اهالی این شهر خریداری شود و اعتبار انجام این برنامه ها تامین و حواله گردیده است. بررسی نهائی در مورد مشکلات فرهنگی مردم بانه و همچنین نبودن پزشك جراح در این شهر و سایر موارد مورد بحث جلسه را ازهمین امروز شروع میکنیم و اطمینان می دهیم که برای رفع مشکلات در اسرع وقت اقدامات لازم معمول میگردد .

اعضای هیئت مشورتی در پایان جلسه از حسن توجه تیمسار و سرلشکر هدایت و اعضای هیئت بازرسی شاهنشاهی در کردستان نسبت به رسیدگی بشکایات و بررسی احتیاجات مردم شهرستان بانه صمیمانه تشکر کردند وبه جلسه یکساعته خود پایان دادند . این جلسه در ساعت پنج بعد از ظهر تشکیل گردیده بود ...

بازرسان شاهنشاهی در بین اعضای هیئت مشورتی روزنامه اطلاعات در شهرستان بانه .دراین عکس از چپ براست آقایان حاج سعید میرزائی «نایب‌رئیس هیئت مشورتی » ، حاج احمد عزیزی «عضو »، سرکار سرهنك باوفا مشاور رئیس هیئت بازرسان، تیمسار سرلشکر هدایت رئیس بازرسان شاهنشاهی ، محمد رحیم شیخ - الاسلامی رئیس هیئت مشورتی ، حاج محمد رحیمی و حاج کریم وثوقی «اعضای هیئت مشورتی »، سرکار سرهنك لامعی رئیس دفتر شکایات هیئت بازرسان وابراهیم شریفی خبرنگار اطلاعات در بانه دیده میشوند .

● راصله از بین برود

در آغاز جلسه ، رئیس‌واعضای هیئت مشورتی از ورود بازرسان شاهنشاهی به «بانه » اظهار - خوشوقتی کردند و مراتب حق- شناسی وسپاس فراوان قاطبه‌مردم شهرستان را از فرمان شاهنشاه آریامهر دائر بر تشکیل سازمان بازرسی شاهنشاهی اعلام داشتند. تیمسار سرلشکر هدایت در این هنگام وظایف واختیارات بازرسان رابرای اعضای هیئت مشورتی شرح داد و اضافه کرد :

من و همکارانم آماده رسیدگی به شکایات مردم ازدستگاههای دولتی و بررسی احتیاجات و خواستهای

رئیس هیئت بازرسان شاهنشاهی : اسفالت خیابان تازه‌ساز شهر «بانه» بزودی آغاز میگردد وبرای تامین برق مصرفی اهالی ، یکدستگاه مولد برق یکصد و پنجاه کیلوواتی خریداری میشود

کشف سکه‌های دوران تیموریان درکاشان

روز گذشته تعداد چهار صدو چهل عدد سکه مربوط بدوران سلطنت تیموریان در منطقه «آران» کاشان کشف گردید .

بنابگزارش خبرنگار ما در کاشان : این سکه‌ها پس از تنظیم صورتجلسه‌ای توسط ماموران ژاندارمری کاشان تحویل دادسرای این شهرستان گردید .

صنایع خراسان بزودی گسترش مییابد

بمنظور بازدید از ماشین‌آلات جدید کارخانه نخریسی مشهد ، آقای نجم آبادی معاون‌وزارت اقتصاد باتفاق آقای فرمانفرمائیان مدیر عامل بانك اعتبارات صنعتی باین شهر سفر کرد. آقای نجم‌آبادی هنگام بازدید از ماشین آلات کارخانه نخریسی اظهار داشت :

استان خراسان ازهر حیث‌احتیاج بگسترش صنعتی دارد وشاهنشاه آریامهر نسبت بگسترش صنایع خراسان اوامر بسیار موکدی صادر - فرموده‌اند و در راه اجرای نیات ملوکانه ،وزارت اقتصاد و بانك اعتبارات صنعتی ، از هیچگونه کوششی فروگذار نخواهند کرد .

مشهد - خبرنگار اطلاعات

مهلت بدانشجویان

مشهد - دانشگاه مشهد برای وصول شهریه طبق مقررات جدید از دانشجویان ، ترتیبی داده است که دانشجویان باامضای تعهدنامه، و پرداخت شهریه سال اول بتوانند ثبت‌نام نمایند. براساس مواد تعهد نامه، دانشجویان یکماه مهلت خواهند داشت تا اسناد و مدارك لازم رادر باره تعهد پرداخت شهریه ببانك ملی شعبه مشهد تسلیم و گواهی بانك را بدانشگاه ارائه دهند .

نمایندگان اطلاعات درخدمت مردم

در «اسفیدواجان» اصفهان هیچکس نباید مریض شود !

تنها پزشك و متصدی درمانگاه «اسفیدواجان» اصفهان جهت ادامه تحصیل این بخش را ترك گفت و فعلا درمانگاه اسفیدواجان بدون پزشك می باشد ...

مطلب بالا را عده‌ی از طبقات مختلف مردم اسفیدواجان ،با مراجعه بدفتر نمایندگی اطلاعات اظهار داشتند . اهالی همچنین گفتند: بهمین علت ، در اسفیدواجان هیچکس نباید مریض شود زیرا در منطقه‌ای که پزشك نباشد ،مریض شدن همان و غزل خداحافظی را خواندن همان! آیا متصدیان محترم بهداری استان در صدداعزام یکنفر پزشك بدرمانگاه اسفیدواجان هستند یاما باید همچنان درانتظار واضطراب و تشویش‌بسر بریم وبرای مریض نشدن مردم دعای دستجمعی بخوانیم !؟

افزایش شهریه ، محصلین را از درس خواندن منصرف کرد

با اینکه سال تحصیلی جدید شروع‌شده و دانش آموزان در نقاط مختلف کشور رهسپار کلاسهای درس گردیده‌اند ، معهذا عده زیادی‌از دانش آموزان دبیرستانی در « نمین » نمی‌توانند بتحصیل ادامه دهد وافزایش مبلغ شهریه ، موجب شده است که آنان از درس خواندن منصرف شوند!

اولیاء این قبیل دانش آموزان در نمین‌می- گویند: حق شهریه دبیرستان سال بسال‌افزایش می‌یابد و ما برای ثبت نام فرزندانمان دردبیرستان باید نیمی از درامد سالانه خود را یکجا پرداخت نمائیم! آیا حقیقتا مفهوم انقلاب در امر آموزش و پرورش کشور اینست؟ آیا بالاخره کسی‌تکلیف فرزندان مارا در برابر حق شهریه گران وغیر عادلانه روشن خواهد کرد ؟

قرارداد خرید کارخانه ماشین سازی تبریز

بین مقامات چکسلواکی و ایران بامضاء رسید

صبح امروز قرار دادخرید آخرین مرحله ماشین الات مورد نیاز کارخانه ماشین سازی تبریز بین مقامات چکسلواکی(شرکت‌اشکودا) و آقای مهندس توکلی‌مدیر عامل ماشین سازی تبریزبه مبلغ پنجاه میلیون تومان بامضاء رسید .

بنا بگزارش خبرنگار ما در تبریز : با اتمام کار های ساختمانی‌این کارخانه آخرین قسمت ماشین آلات‌خریداری شده بایران حمل و نصب خواهد شد . این‌واحدصنعتی قادر خواهد بود سالانه در حدود دو هزار دستگاه انواع ماشین آلات تولید نماید . کار های ساختمانی کارخانه بسرعت ادامه دارد و تا هنگام تکمیل بنای آن جمعا معادل ٤ میلیارد ریال سرمایه - گذاری خواهد شد . در آموزشگاه این کارخانه هم اکنون ٤۲۰ نفر کارآموز در دو مرحله‌مشغول آموزش لازم هستند .

۴ رشته تحصیلی جدید

به رشته های دانشسرایعالی تربیت‌دبیر دانشگاه تبریز افزوده میشود

از امسال چهار رشته جدید تحصیلی در دانشسرایعالی تربیت دبیر دانشگاه تبریز دائر میشود و قبولشدگان کنکور امسال برخلاف سالهای گذشته با خواندن چهار سال درس متوالی،بدریافت گواهی لیسانس نائل خواهند آمد .

رشته های جدید عبارتست از شیمی فیزیك ، طبیعی ، فیزیك ریاضی و جغرافیای طبیعی .دانش- سرای عالی تربیت دبیر دانشگاه تبریز طی اطلاعیه‌ای ازدانشجویان درخواست کرد هرچه زودتر جهت انتخاب رشته مورد علاقه خود بدفتر دانشگاه‌مراجعه نمایند.برای سالهای دوم و سوم این دانشسرا، تنها رشته های‌طبیعی و فیزیك ریاضی دائر میباشد و دانشجویان سال سوم رشته ریاضی‌دردانشگاه تهران بتحصیل ادامه خواهندداد.

چند خبر کوتاه

تبریز :

سرویس امور دانشجوئی دانشگاه تبریز اعلام کردحاضر است برای دانشجویانیکه‌خانه ندارند ، در داخل شهر خانه اجاره کند . اخیرا بعلت‌هجوم قبولشدگان کنکور دانشگاه ، خانه خالی در این شهر پیدا نمیشود و خانه های کوی - دانشجویان نیز سه چهارتختی شده است .

اصفهان

آقای گیلونر رئیس جدید اداره اطلاعات سفارت امریکا در تهران باتفاق اقای لارنس گروفی عضو اداره اطلاعات‌در واشنگتن بمنظور بازدید از آثار تاریخی اصفهان باین شهر سفر کرد. آقایان گیلونر و لارنس گروفی ضمن مدت توقف‌خوددراصفهان‌از کتابخانه انجمن ایران و امریکا در اصفهان نیز بازدید بعمل - آوردند .

مشهد :

سه نفر از اعضای هیئت مشورتی روزنامه اطلاعات در مشهد بعضویت هیئت نظارت بر انتخابات انجمن شهرمشهد درامدند .

این سه نفر آقایان‌برهمند، کوثر و محمدجلائی می‌باشند و انتخاب آنان صبح دیروزدر کمیسیونی که با حضورقائمقام استاندار خراسان و فرماندار مشهد تشکیل شد ، صورت گرفت .

هلیکوپتری که در کاخك سقوط کرد ...

این عکس از هلی‌کوپتر ارتشی شماره ۵۱۵-٤ گرفته شده‌است که با ۹نفر سرنشین هنگام پرواز در ارتفاع ده‌متری از سطح زمین ، برروی باند فرودگاه موقت کاخك خراسان سقوط کرداما سرنشینان آن‌صدمه‌ای ندیدند ...

گزارش خبرنگار ما در مشهد حاکیست : دراین واقعه،پره‌ها، قسمتی از موتور وبدنه هلی‌کوپتر بکلی منهدم گردید ویکی ازپره ها به‌چادری که‌عده‌ای کشاورز درون آن‌بودند اصابت کرد اما به کشاورزان آسیب جانی وارد نشد . پره‌دیگری‌نیز به‌جوان ۱٦ساله‌ای که‌در آن حوالی بود برخورد کردوویرا ازناحیه پابسختی مجروح ساخت ... قسمتی از موتور هلی کوپتر که از بدنه اصلی جدا شده و برروی زمین افتاده است در عکس دیده میشود....

بیمارستانهای مدرن ومجهز

درمناطق زلزله‌زده خراسان ساخته میشود

آقای هدایتی معاون وزارت بهداری قبل‌از ظهر دیروز بمنظور بازدید از بهداری‌های‌خراسان و بررسی نیازمندیهای مراکز داروئی و درمانی در این استان با هواپیما وارد مشهد شد .

خبرنگار ما در مشهد کسب اطلاع کرد : بموجب طرحی که ازطرف‌وزارت بهداری در دست تهیه میباشد،بهترین و مجهز ترین بیمارستانها و درمانگاهها در مناطق زلزله زده خراسان ساخته خواهد شد . ضمنا تاپایان سال جاری کلیه ادارات بهداری خراسان از لحاظ کادر فنی وپزشکی تجهیز خواهد گردید .

برنامه تلویزیون ایران
فرستنده آبادان

پنجشنبه ٤ مهرماه

ساعت ٦٫۰۰ سلام شاهنشاهی
٦٫۰۱ اعلام برنامه
٦٫۰۲ تقویم روز
٦٫۱۰ کارتون
٦٫۳۰ زنبور عسل
۷٫۰۰ خوشگلها
۷٫۳۰ شانون
۸٫۰۰ بالاتر از خطر
۹٫۰۰ اخبار با فیلم .
۹٫۳۰ واریته ناسیونال
۱۰٫۰۰ فیلم سینمائی
۱۱٫۳۰ پایان

بهار و خون و افیون

نوشته احرار

-۹۰-

زینب‌بیگم اعتراف کرد که برای طفره رفتن از آن وصلت اجباری راه دیگری وجود ندارد و پریخان خانم عهده گرفت مساعی خود را بکار برد تا هرگز این نامزدی بمواصلت منتهی نشود . باین ترتیب درحالی که زینب‌بیگم با نگاهی مملو از حقشناسی و احترام او را بدرقه میکرد بنزد اسماعیل بازگشت تاموافقت زینب‌بیگم را جهت نامزدی علیقلی‌بیك بوی خبر دهد .

با اعلام نامزدی علیقلی‌بیك شاملو و زینب‌بیگم سومین دختر شاه طهماسب ، راه ارتقاء بحکومت هرات بروی علیقلی‌بیك گشوده شد و چند روز بعد ، اسماعیل او را به لقب خانی مفتخر و روانه هرات کرد .

اعزام علیقلی بیك بحکومت هرات که نشانه قهر اسماعیل نسبت به طایفه‌استاجلو بود و حکایت از این داشت که شاه می- خواهد به قدرت دیرینه استاجلو در خطه خراسان خاتمه بدهد ، همچنین تغافل ورزیدن او در رسیدگی به قضیه قتل شاهقلی سلطان وبالاخره بی‌اعتنائی به آندسته از امرای استاجلو که بقصد دادخواهی ار هرات بقزوین آمده بودند ، سران استاجلو را بکلی نومیدو مضطرب ساخت و مردان طایفه استاجلو اطراف محمدی‌خان تخماق یکی از امرای معتبر طایفه خود را که از دربار باب عالی بازگشته و چندان مورد التفات اسماعیل واقع نشده بود گرد آمدند و از وی چاره‌جوئی کردند .

محمدی‌خان تخماق خو داز ابتدای ورود پایتخت متوجه وخامت اوضاع و سرشکستگی و تیره‌بختی طایفه استاجلو شده و چون ازوقایع خونین قزوین‌اطلاع داشت سخت نگران سرنوشت خویش بود . از اینرو سران طایفه را بمجلس مشاوره‌ای دعوت کردو در آن مجلس پس از آنکه هرکس بسهم خود شمه‌ای از فلاکت و ادبار طایفه بیان کرد ، محمدی خان تخماق زبان بسخن گشوده گفت :

-در آئین قزلباش هرگاه نظر مرحمت مرشد کامل از کسی منعطف شود ، تا وقتی توفیق بخشودگی حاصل نکند ، جمیع مواهب نعمت و عشرت بروی حرام میباشد و حالیه اینطور که قرائن حکایت دارد ما افراد طایفه استاجلو در خدمت ولینعمت و مرشد صاحب تقصیر و خطا شده‌ایم . بدین ملاحظه مادام که مرشد کامل رقم عفو برمراتب خطا و تقصیر ما نکشد خانه و زن و فرزند و آسایش برما حرام است ! امراء و یوزباشیان وسایر حاضران کلام محمدی خان تخماق را تصدیق کرده، در مقام مشورت برآمدند تا بوسیله‌ای از شاه طلب عفو کنند و سرانجام قرار براین گذاشتند که همگان سالك طریق صوفیگری شده ، ترك زن و فرزند و خانه و خانمان گویند و در مقابل دولتخانه تحصن اختیار کنند و تازمانی که از طرف شاه تامینی بایشان داده نشود شب و روز در مجاورت درگاه باقی باشند .

بعد از اتخاذ این تصمیم ، یکی ازحاضران گفت :

- از میان طایفه ما تنها کسی که‌مشمول عنایات مرشد کامل و در درگاه همایون مقیم و ملازم میباشد پیره محمد خان‌است وهرچند که پیره محمد خان در ایام گذشته راه ورسم علیحده‌ای برگزیده و در هوا- خواهی حیدر میرزا متابعت از مابقی امرا نکرده ، مع‌الوصف از طایفه استاجلو جدا نشده است و باید او را نیز خبر داد که در مقام تحصن ما را همراهی کند بلکه بملاحظه او ، در گشایش کار ما تسریعی حاصل شود .

این نظر نیز مورد موافقت واقع شد و بلافاصله تنی چند از امرای استاجلو بملاقات پیره محمد خان رفته با وی در زمینه تصمیمی که اتخاذ گشته بود بمذاکره پرداختند و پیره محمدخان نیز حاضر شد بخاطر افراد طایفه خود ، ایشانرا درتحصن همراهی کند .

بامداد روز بعد ، سران طایفه استاجلو در حالیکه برسم صوفیان جامه ضخیم پوشید و دستار از سر گرفته بودند بهیات اجتماع در مقابل دولتخانه اجتماع کرده‌مانندگناهکاران در حریم تحصن‌بانتظار عفو و اغماض نشستند .

خبر اجتماع و تحصن سران استاجلو، در خانه خلفا باطلاع شاه رسید . اما تنها نکته‌ای که اسمعیل را خشمگین و متغیر ساخت،همراهی پیره‌محمد خان بامتحصنین بود . بهمین جهت خلفا را نزد خود طلبیده گفت :

- از موافقت پیره محمد خان با تبهکاران استاجلو سخت متعجبم و اطمینان دارم که اورااغفال‌کرده و در محظور قرارداده‌اند... مایلم که‌اورا ملاقات کرده یادآور شوی هیچگاه در سلك آن گروه نابکار نبوده و با عملیاتشان موافقت نداشته است و اکنون نیز موجبی برای همراهی ایشان نیست ...

خلفا با این پیام نزد پیره‌محمد خان‌رفت، اما او باشاره شاه برای جداشدن ازسران استاجلو پاسخ موافقی نداده‌گفت :

- هر چند که از عنایت و محبت مرشد کامل‌برخوردارم ، اما غیرت مردانگی اجازه نمیدهد اکنون که طایفه من در تیره‌بختی بسر میبرد ترك ملازمت ایشان کنم ... من باعتبار وابستگی بطایفه استاجلو در سلك قزلباش قرار دارم و اگر از طایفه خودجدا شوم طبعا شرف انتساب به قزلباش را از دست داده مثل گیاه بی‌ریشه ای خواهم بود ... وانگهی ، هرکس ازین طایفه قدم در راه کج برداشته و نسبت بوجود اشرف مرتکب بی حرمتی شده بود از میان رفته و دودمانش تباه گشته است و حق نیست طایفه ای که از ابتدای ظهور این دولت ابدمدت منشاء خدمات و متحمل صدمات فراوان بوده ، بچنین خفت و ذلتی مبتلا باشد . اگر ازباب تنبه و عبرت باشد آنچه تاکنون برسر این طایفه آمده است کفایت دارد ومقتضی‌آنست که ذات‌اشرف‌شهریاری سایه عدل و داد و عفو و اغماض برسر ایشان گسترده فرصت دولتخواهی و خدمتگزاری مرحمت فرمایند ....

خلفا پیش از آنکه پاسخ پیره محمدخان را بشاه برساند بنزد پریخان خانم شتافت و حال و حکایت را بازگفته اضافه کرد :

-پیره محمدخان بدست خود گور خود را کنده و اکنون بهترین فرصتی است تا اورا نزد پادشاه ازآبرو واعتبار بیندازم !

پریخان خانم که او نیز در پی فرصت‌و بهانه بود تا رشته ارتباط و دوستی شاه و پیره محمدخان را بامقراض سعایت قطع کند ازین پیشامد استقبال کرد و بخلفا سپرد که نقشه خود را بازیرکی بموقع‌اجرا گذارد . ازینرو خلفا در مراجعت بحضور شاه پاسخ پیره محمد خان را بنحوی‌تحریف وبیان کرد که‌از هرکلمه آن‌بوی ناخوشایند نمك‌ناشناسی و تمرد بمشام میرسید ، اما درعین حال برای آنکه جای سوء ظنی باقی نماند و بموقع خود نیز بتواند شاهدی‌برای اثبات حسن نیت خویش ارائه دهد بوساطت پیره‌محمد خان پرداخت و او را مردی ساده لوح و زودباور معرفی کرد و افزود که همین صفات موجب شده است فریب امرای استاجلو را خورده بایشان ملحق شود .

بمناسبت آغاز سفر شاهنشاه آریامهر و علیاحضرت شهبانو به شوروی

«کمونیسم» بلندترین قله شوروی!

آشنائی با کشور میهماندار اعلیحضرتین :

تهیه و تنظیم از سرویس رپرتاژ اطلاعات

شاهنشاه آریامهر سومین و علیاحضرت شهبانو دومین سفر خویش را باتحاد شوروی آغاز فرمودند . دراینکه این مسافرت بتحکیم هرچه‌بیشتر روابط دوکشور خواهد انجامید ودر اینکه ایران و همسایه شمالیش باگسترش روابط فیمابین بمنافع بزرگتری دست خواهند یافت جای بحث نیست .

... دراین رپرتاژ شمارا با کشوری که میهماندار رهبر ایران و علیاحضرت شهبانوست آشنا می ـ سازیم :

روسیه: سرزمینی‌پهناور که‌بخش بزرگی از نقشه جغرافیا را پوشانده است ، برفهای قطبی و خرسهایش، استپ ها ، رودخانه هائی که نیمی ازسال سطح یخ‌زده‌شان گذرگاه کامیونهای سنگین است ، مردمانی خوشروی وتنومند و کشوریکه‌آسیا واروپارابهم پیوند میدهد ، چون نیم بیشتر آن در آسیا و نیم کمترش دراروپاست .

مادراین رپرتاژ شما را با کشور اتحاد جماهیر شوروی سوسیالیستی آشنا میسازیم ، مردمش رااز طریق گزارش های فرستاده ما خواهید شناخت . روسیه شوروی از نظر وسعت مقام اول جهانی را دارد واز نظر جمعیت بعداز چین وهند قرار میگیرد .

طول خط مرزی این کشور ۶۰ هزار کیلو متراست یعنی یك برابر ونیم طول خط‌استوا ، مساحتش ۲۲٫۴ میلیون کیلومتر مربع‌است و جمعیتش حدود ۲۳۴ میلیون نفر.

اسامی جغرافیائی دراین کشور نشانی از همه جاگیری و رسوخ ایدئولوژی سیاسی است . نگاهی بنام بلندترین‌قلل‌شوروی میندازیم: «کمونیسم» ۷۴۹۵ متر ـ«پیروزی» ۷۴۳۹ متر ـ«لنین» ۷۱۳۴ متر .

شوروی سرزمینی است پر آب ۱۵۰ هزار رودخانه‌دارد که هرکدام حداقل ده‌کیلو متر طول دارند و طول مجموع آنها سه میلیون کیلو متر است درازترین آنها «لنا»ست با۴۲۷۰کیلومتر طول.براین‌رودخانه هاباید ۲۵۰ هزار دریاچه راهم‌افزود تابمیزان پرآبی کشور پی‌برد .

شوروی کشور هماهنگ‌و همسانی نیست. نباید هم انتظار داشت که یك‌ششم ربع مسکون چنین صفاتی داشته باشد .

گوشه‌ای از آن «همیشه یخبندان» است، کمی پائین‌تر بیابان سوزان‌و شنی ترکمنستان قرار دارد . به جنوب غربی که‌برویم با آب وهوای مدیترانه‌ای روبرو میشویم .مردمش هم‌نژادها ، مذاهب و سنت های متفاوت دارند : اروپائیان ارتدکس، ارامنه ،ترکها، مسلمانان ،گرجی ها، ترکمن ها ، مغولها و ...

عدد اقوامی که‌در این سرزمین زندگی میکنندبه۱۱۰ بالغ میشود: ۱۱۴ میلیون روسی ،۳۷ میلیون اوکرائینی ،۸میلیون روس‌سفید ،۶ میلیون ازبك، ۵میلیون تاتار ،۲٫۳ میلیون یهودی ، ۳٫۶ میلیون‌قزاق، ۳میلیون ترك و ...

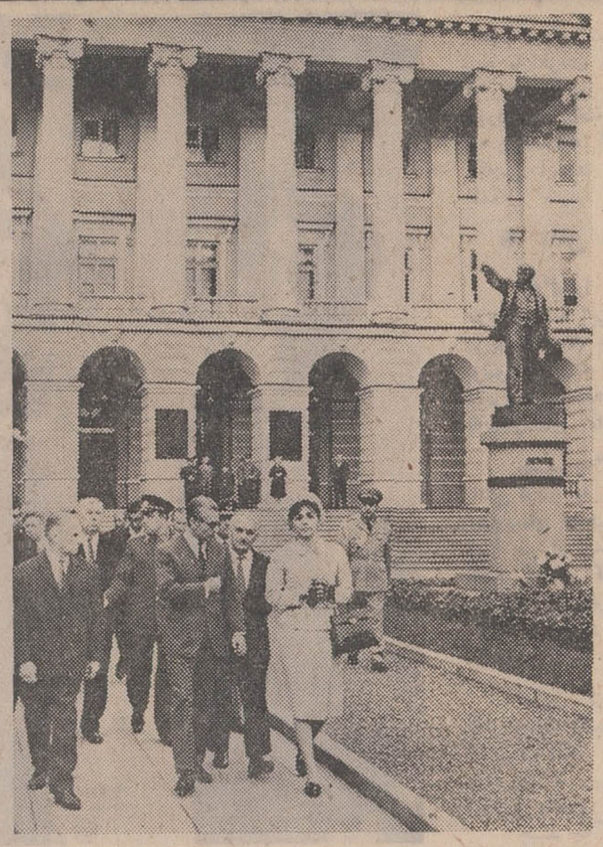

اعلیحضرتین در سفر پیشین خود به شوروی هنگام‌بازدیداز لنینگراد

شوروی از نظر تولید صنعتی‌در اروپا مقام اول را دارد و در جهان بعداز آمریکا قرار میگیرد . بدین معنی که ۲۰درصد تولید صنعتی جهانی دردست این کشورست.

درسال ۱۹۶۵ ارزش تولیدصنعتی آن ۲۳۴ میلیارد روبل‌بود (شصت برابر سال ۱۹۱۳و ۹٫۷ برابرسال ۱۹۴۰).

در سال ۱۹۶۵ دراین کشور ۱۱۶۴۲ واحد کشاورزی دولتی «سوخز»و ۳۹۶۰۰ واحد کشاورزی اشتراکی (کلخوز) وجود داشت. این واحد علاوه‌بر وسایل میکانیکی مختلف بیش‌از سه میلیون تراکتور دراختیار داشتند .

شوروی بزرگترین مرکز تولید برق «ئیدروالکتریك» جهان را در اختیار دارد : مرکز لنین برروی رود ولگا باظرفیت ۳٫۲ میلیون کیلووات (مرکز گراندکولی در آمریکا ۱٫۹۷۴ میلیون کیلووات ظرفیت دارد).

سازمان سیاسی

اتحاد جماهیر شوروی از اجتماع چندین جمهوری تشکیل‌شده است. بالاترین قدرت «شورایعالی» اتحاد جماهیر شوروی» است که تمام قوانین کشور بوسیله آن‌تهیه میشود .

این شورا که هیئت دولت رابر میگزیندیك رئیس دارد و ۱۵ نایب رئیس (برابر تعداد جمهوری های فدرال) یك دبیر و ۱۶ عضو .

جمهوری های فدرال و پایتخت هایشان عبارتنداز :

روسیه (مسکو) ـاوکراین (کیف)ـ بیلوروسی (ممیسنك) ـ ازبکستان (تاشکند)ـ قزاقستان (تفلیس) ـ آذربایجان شوروی (باکو)ـ لیتوانی (ویلینومی)ـ بلدادی (کیشنیف) ـ لتونی (ریگا)ـقرقیزستان (فرونزه)ـ تاجیکستان (دوشنبه) ـ ارمنستان (ایروان)ـ ترکمنستان (عشق‌آباد)ـ ـاستونی (تالین).

* آمار اجتماعی و علمی

*میزان مرگ‌و میر ۷٫۳ در هزار درسال .

*تعداد موالید ۱۱۹ در هزار درسال .

*طول متوسط عمر ۷۰ـ۶۵سال.

*تعداد محصلین ۷۳ میلیون (حدود یك سوم) جمعیت.

در گرجستان یك در ده هزار ساکنین دانشجو می‌باشند و این بالاترین رقم در اروپاست .

*از سال ۱۹۵۶ ببعد دانشمندان شوروی چهار جایزه علمی نوبل دریافت داشته‌اند .

شوروی روز۴ اکتبر ۱۹۵۷اولین سفینه بشری را بمدار در خارج از جوزمین فرستاد .

*روز ۱۲آوریل ۱۹۶۱گاگارین فضا نوردشوروی‌بعنوان اولین‌انسان درمدار زمین قرار گرفت .

*شوروی در زمینه ادبیات با داشتن کسانی چون (پوشکین ، چخوف،تولستوی ، گورکی ،داستا- یفسکی و...) مقام مهمی دارد .

هرسال بیش‌از دوهزار کتاب از نویسندگان خارجی باتیراژی در حدود شصت‌میلیون‌بزبان‌های‌مختلف اتحاد شوروی طبع‌و نشر میگردد.

*شوروی ۵۰۰ تئاتر دارد (که‌در سال ۱۹۶۳ صد میلیون تماشاگر داشته‌اند.)و ۳۲اپرا.

*درسراسر اتحاد شوروی هفت هزار روزنامه و چهار هزار مجله منتشر میشود . روزنامه های مهم یعنی پراودا ، ترود وایزوستیا در شهرهای مختلف چاپهای جداگانه دارند .

تیراژ متوسط سالیانه روزنامه‌ها ۱۸٫۵ میلیارد می‌باشد واز آن مجله هابیش‌از یك میلیارد .

*رادیوی شوروی به ۶۴ زبان بومی و۳۷ زبان‌خارجی برنامه پخش میکند .

*در حال حاضر۷۴۰ ایستگاه فرستنده یا تقویت تلویزیونی و۱۹ میلیون دستگاه گیرنده تلویزیونی دراین کشور وجود دارد . برج تلویزیون مسکو بلندتراز برج‌ایفل است و ۵۲۵ متر طول دارد .

دیدارهای سیاسی ایران و شوروی

۱۳۴۷ـ ۱۳۰۵

* فروردین ۱۳۰۵ - «مشاورالممالك انصاری» وزیر خارجه ایران برای تجدید مذاکرات بازرگانی ایران وشوروی به مسکو رفت .
* سال ۱۳۰۸ ـ ۱۹ نفر از فوتبالیست های شوروی جهت انجام مسابقات بتهران آمدند .
* ۱۶ بهمن ۱۳۱۷ ـ هیئتی بریاست آقای «وثیقی» کفیل وزارت بازرگانی به مسکو عزیمت کرد .
* ۲۹ بهمن ۱۳۲۴ - قوام‌السلطنه نخست وزیر وقت ایران برای مذاکرات سیاسی و بازرگانی به شوروی‌رفت.
* چهارم تیرماه ۱۳۳۵ ـ بنابدعوت دولت شوروی ،شاهنشاه آریامهر به مسکو عزیمت فرمودند .
* سی ام دیماه ۱۳۳۵ - معاون رئیس جمهوری و یازده نفر از نمایندگان پارلمان شوروی بایران آمدند .
* هفتم آبان ۱۳۳۶ ـ هیئت نمایندگی ایران برای شرکت در جشن چهلمین سال انقلاب اکتبر به شوروی عزیمت نمود .
* پنجم‌آبانماه ۱۳۴۱- محمود فروغی معاون‌وزارتخارجه در راس هیئتی به شوروی رفت و با نیکیتا خروشچف ملاقات کرد .
* ۲۸ آذر ماه ۱۳۴۱ - هیئت نمایندگی شوروی بریاست معاون وزارتخانه آنکشور بتهران وارد شد .
* ۲۵ آبانماه سال ۱۳۴۲ - برژنف صدر هیئت رئیسه شورایعالی اتحاد جماهیر شوروی به ایران مسافرت کرد .
* ۳۱ خرداد سال ۱۳۴۴ - شاهنشاه آریامهر و علیاحضرت شهبانو بدعوت صدر هیئت رئیسه‌اتحاد جماهیر شوروی بمدت سیزده روز از شوروی بازدید فرمودند .

در این مسافرت شاهنشاه و شهبانو از شهر های‌مسکو- لنین‌گراد ـ ولگاگراد - کریمه و شهرهای سیبری ، تاسیسات صنعتی ، تاریخی و هنری شوروی بازدید فرمودند .

یك هیئت اقتصادی در معیت اعلیحضرتین بود .

* هشتم مرداد ماه سال ۱۳۴۵ ـهیئت پارلمانی ایران بمدت دوازده روز از شوروی دیدن کرد .
* دهم بهمن ۱۳۴۶ ـ هیئت نظامی ایران بریاست ارتشبد بهرام آریانا رئیس ستاد بزرك ارتشتاران به مسکو عزیمت نمود .
* ۲۵ بهمن ماه سال ۱۳۴۶ ـ هیئت پارلمانی شوروی به ایران آمد .
* ۱۲ فروردین ماه سال جاری ـ الکسی کاسیگین نخست‌وزیر شوروی بدعوت امیر عباس هویدا نخست وزیر برای یك دیدار شش روزه بتهران آمد .

در۲۸اردیبهشت ماه‌سال جاری‌نیز مارشال زاخارف رئیس ستاد کل نیرو های مسلح شوروی به ایران وارد شد. اقامت مارشال زاخارف ده روز بطول انجامید .

آخرین شب‌نشینی فصل تابستان

درباغ باصفای انجمن روابط فرهنگی ایران و شوروی پنجشنبه چهارم مهرماه ۱۳۴۷ ساعت ۸ بعدازظهر ارکستر جاز ، مسابقه رقص ، لاطاری‌وسرگرمی‌های‌مختلف خیابان‌وصال شیرازی ۱۸۹ ـ تلفن ۴۲۶۹۰ آ ـ ۲۰۳۲۱

منهم گریه کردم !

شماکه قلب حساسی‌دارید نیزگریه‌خواهیدکردبخاطر یك تصادف شگفت ... بخاطر دل‌حساسی که‌آزرد، بخاطر بیگناهی‌که محکوم شد، بخاطر عشقی که ناشناخته ماند و سرانجام بخاطر همه‌آن دقایق سرشار ازاشك واندوه و ندامت وبخاطرگریه ...

آغاز هفته دوم نمایش

فیلمی که قلبهای حساس شما را به‌آتش خواهدکشیدو هیجان‌آن‌راتاآخرعمر فراموش نخواهید کرد درسینماهای

اونیورسال- ایران- لیدو

الوند-نپتون-حافظ-ژاله

پاسارگاد - مونت کارلو

شهرام

بدینوسیله ازرحمات

جناب‌آقای‌دکتر کاظم‌صباحی که در امر جراحی‌وشکسته‌ـ بندی پای اینجانب کمال حذاقت را مبذول فرموده‌اند تشکر نموده و استفاده از وجود این دکتر عالیقدر را بهمگان توصیه مینمایم .

حاج‌عظیمی

آ ـ ۲۰۳۳۵

بزودی

پرفروش‌ترین فیلم تاریخ سینما

برای اولین‌بار روی پرده عظیم ۷۰ میلیمتری وصدای سحرانگیز استریوفونیك ۶ باندی

DAVID O. SELZNICK'S PRODUCTION OF MARGARET MITCHELL'S

"GONE WITH THE WIND"

کلارك گیبل ویوین‌لی

اولیویادوهاویلند

لسلی‌هوارد

در شاهکار جاویدان سینما

برباد رفته

رنگی

برنده ۱۰ جایزه اسکار

محصول افتخارآمیز

کمپانی متروگلدوین‌مایر

از امشب درسینماهای

اروپا- پاسیفیک

آسیا- رکس- میامی- همای

تیسفون- سیلوانا- ناتالی- ارانوس

جنجالی‌ترین فیلم‌سال ـ داستانی ازعشق ودلدادگی-قصه‌ای‌از صبر وتنهائی-حکایتی از آرزوها ورویاها

موزیك متن این فیلم از اصیل ترین آهنگهای‌ایرانی است و توسط مهندس همایون خرم ساخته شده

همزمان با تهران در مشهد : سینماهای (فردوسی ـ ایران) کرمان (سینما مجلل‌مهتاب) تبریز: سینماهای (متروپل ـ سعدی) اصفهان : سینماهای (چهارباغ- همایون ـ مهتاب) آبادان : سینماهای (سهیلا وکیهان مجهز به ارگاندیشن)

تازه‌ترین تحقیقات پیرامون لحظات آخر حیات ارنستوچه گوارا

ترجمه : محمدعلی طاهبازیان
از : موندداوی (چاپ پاریس)

«ارنستوچه گوارا» فریاد کشید : شلیک نکنید ! زنده‌من بیشتر ارزش دارد !

نه گلوله به زندگی همرزم فیدل کاسترو پایان داد

سحرگاه روز نهم اکتبر ۱۹۶۷ نقشه‌های فیدل کاسترو برای جنگهای چریکی در امریکای لاتن باصدای چند گلوله که در حیاط یك‌مدرسه قدیمی شلیك شد و به‌حیات ارنستوچه گوارا هم‌رزم فیدل کاسترو پایان داد بهم‌خورد .

جریان دستگیری چه گوارا وپایان زندگی‌او ذیلا توسط یك مقام مطلع تشریح میگردد :

روز یکشنبه ساعت هفت صبح ویکتورپاراما یك دهقان سیاه‌پوست به‌پادگان نظامی هیگورا مراجعه کرد و به‌افسر مربوط گزارش داد که نیمه‌شب دوازده نفر را دیده است که‌از جنگل وارد مزرعه او میشوند . این عده مسلح بودندواو در پرتو ماه برق مسلسل‌های آنها را دیده‌است.

افسر مذکور حق‌الزحمه دهقان فقیر را داد و پس‌از اینکه اورا از اطاق بیرون فرستاد و مسیر چریکها رابه‌واحد رنجر اطلاع داد . این واحدها مدت چهارماه زیر نظرافسران امریکائی تعلیمات جنك ضدچریکی دیده بودند

رسیدن این‌پیام فعالیت شدیدی را درستاد ارتش بولیوی بوجود آورد ، سرهنك دومینگوز به‌رئیس جمهوری گفت : پس از هفت‌ماه به‌هدف نزدیك میشویم .

* وضع نامناسب

در ستاد ارتش بولیوی همه میدانستند که چریك‌ها در وضع نامناسبی هستند . آنها غذائی برای خوردن نداشتند و بوسیله مین‌ها و استقرار مسلسل‌ها در معرض تهدید دائمی بودند ، فقط اطلاعاتی که ویکتور دادسبب‌شد که محل‌چریکها بطور دقیق مشخص شود .

ساعت ۱۱٫۴۵ بوقت محلی رنجرها باچریکها نخستین‌برخورد صورت گرفت ، صدای مسلسل وانفجار نارنجك شنیده شد و دوسرباز به خاك افتادند ، رنجرها به‌آهستگی پیش میرفتند واینك فاصله آنها از چریك‌ها تنها ۸۰متربود.

ساعت ۱۵٫۳۰ مجددا از سنگر چریکهاصدای شلیك برخاست و سرباز دیگری بخاك افتاد و تیراندازی متقابل آغاز گردید ساعت ۱۵٫۴۰ بود که نخستین آثار شکست در سنگر چریکهادیده شد .

● دو شبح

دوشبح از چریکها دیده شدند و هدف‌قرار گرفتند یکی بزمین غلطید ولی دیگری اوراکشان کشان باخود برد آنها سعی داشتند که خودرابه قله‌یك تپه برسانند واگر به‌آنجا میرسیدند کار تمام بود . دراینوقت سروان «پرادو» و یك سرباز بسوی آنها حمله بردند که ناگهان مردی که هدف قرار گرفته بود فریادکشید : شلیك‌نکنید. من چه‌گوارا هستم ، زنده‌من خیلی بیشتر ازمرده من ارزش دارد .

به‌این‌ترتیب چه‌گوارا ، چریك‌افسانه‌ای ، دوست کاسترو ، قهرمان ماجراهای عجیب بچنك ارتش بولیوی افتاد .

وقتی او دستگیر شد معلوم گردید که‌تیری به‌دست او اصابت کرده و سبب شده بود که مسلسل ازدستش بیافتد ... یك تیر دیگرازناحیه ران حفره بزرگی‌بوجود آورده بود،نظامیان گزارش دادند که یك گلوله گویا به‌کلاه معروف اصابت کرده و آنرا انداخته بود .

* سیمون‌کوبا

مردیکه همراه چه‌گوارا بود سیمون کوبا نام داشت که تحت نام مستعار ویلی نامیده میشد. ویلی سعی کرده بود که مسلسل چه‌رابردارد ولی موفق نشده وکشته شد درحالیکه نظامیان بولیوی که در دستگیری آنها شرکت داشتند میگویند ویلی در لحظه دستگیری کشته نشد بلکه بعدها دچار سرنوشت چه‌گوارا گردید .

پس‌از این عملیات بود که سروان «پرادو»، اسیران گرانبهای خودرا بدرختی‌بست‌وپیام‌کوتاهی به مرکز فرماندهی فرستاد : «الو،الو ، ساتورن پاپادردست ماست»

ساتورن نام مستعار سرهنك«یواکیم‌زنتنو»، فرمانده تیپ هشتم و پاپانام مستعار چه‌گوارا بود.

* حملات شجاعانه

درحالیکه این پیام مخابره میشد در آن‌سوی دره جنك ادامه داشت ، هیجده چریك با عده زیادی رنجر درگیرشده بودند ، آنها حملات شجاعانه‌ای به‌قله بلندی کردند تا رئیس خودرا آزاد کنند ولی مساعی آنها بیهوده‌بودبیست‌وهفت رنجر کشته شدند و درپایان کار چریکها ترجیح دادند که‌ازتاریکی شب استفاده کرده‌وعقب‌نشینی کنند «چه» همچنان بدرخت بسته شده بود.منابع نظامی میگویندکه‌چه‌گوارا سخت زخمی‌شده‌وقادر بحرکت نبود بطوریکه چهار سرباز بابرانکارد او را به«هیگورا» آوردند ولی‌منابع بسیار موثق‌می‌گویند که او باکمك دوسرباز بخوبی میتوانست راه‌برود ، اکثرا اوباسروان پرادو صحبت میکردو سروان از اومیپرسید : بالاخره نفهمیدم چراانجا رابرای عملیات انتخاب کردید ؟ پس‌از لحظه‌ای «چه» زمزمه‌کرد «ورداد،نو» که تقریبا معنی آن اینست : اوه ، واقعا ؟

● کتابچه رمز

وقتی این عده به هیگورارسیدند سروان پرادو زندانیان خودرا تحویل داد . در دفتر افسرزندان محتویات جیب چه‌گوارا که عبارت از کتابچه رمز ویك‌دفترچه شعر بود ثبت گردید .

به‌این‌ترتیب مردیکه میخواست امریکارابه قیام بکشاند بزندان افتاد وتمام‌شب را روی یك صندلی در کلاس محقر مدرسه هیگورا به‌پایان رسانید در حالیکه ویلی دوست او دراطاق دیگر روی زمین خوابیده بود .

نیمه‌شب پیرزنی مقداری غذابرای چه‌گوارا آورد او چه‌گوارا را مورد نوازش قرارداد وگفت چطور ممکن است مرد جوانی مانند تو بااین‌چهره زیبا باراهزنان همکاری کند ؟

صبح روز بعد معلمه مدرسه صبحانه اورا آورد روی تخته سیاه جمله‌ای نوشته شده بودو چه روبه‌معلمه کرده گفت : خانم وقتی‌شاگردانتان بکلاس آمدند به‌آنها بگوئید که «چه» بدون اشکال اینهارا نوشته است .

● عامل سیا

چه‌گوارا مدت مدیدی توسط یك عامل‌سیا بازجوئی شد این مرد که‌بنظر میرسیدپوتوریکوئی می‌باشد قیافه خشکی داشت ، روزبعد مطبوعات بولیوی نوشتند که‌چهارنفر مامور ویژه که‌درزیر لباس خود اسلحه حمل میکردند جسد چه‌گوارارا به‌بیمارستان «مالتد» بردند .

جسد چه‌گوارا روز دوشنبه نهم اکتبر ۱۹۶۷ باهلی‌کوپتر به «واله‌گرانده» آورده شد . در بیمارستان جسد مورد معاینه پزشکی قرارداده‌شد آنها پس از اینکه دستور کالبدشکافی دادندمتفقا اعلام کردند که چه‌گوارا در حدود پنج‌یا شش ساعت قبل دراثر اصابت نه‌گلوله که‌چهار عددآن در ریه و دوعدد آن در ستون فقرات فرورفته‌کشته شده‌است .

دراین گزارش ازدو جراحت که در ناحیه گلو وجود داشت و درعکس‌هابخوبی دیده میشد نام برده نشده بود این جراحات در نخستین‌وهله دیده نمیشد زیرا سرجسد روی بالشی قرار داده شده و چانه وریش کاملا گردن رامیپوشاند .

جسد چه‌گوارا روز بعد از میان برده شد و تنها افسانه اوبرزبانها ماند .

چه‌گوارا باتفاق عده‌ای از چریکهای‌بولیوی‌درروز های‌آخر عمر

اطلاعات منتشر میکند

بالدور فن‌شیراخ جنایتکار بزرك‌ودست راست هیتلر که‌یکبار دردادگاه نورمبرك به گناهان خود اعتراف کردپس‌ازآزادی‌اززندان‌خاطرات خودراانتشارمیدهد

فن‌شیراخ : من درجنایات هیتلر شریک بودم

فن‌شیراخ اعتراف کرد که در اردوگاه های نازی وحشتناکترین وشیطانی‌ترین کشتارهای‌دسته‌جمعی تاریخ روی داده است

تاکنون درباره ادولف هیتلر پیشوای آلمان نازی‌و دیکتاتورخون آشامی که باروشن کردن آتش جنك جهانی دوم بشریت را گرفتار وحشتناکترین فاجعه تاریخ کرد کتابهای زیادی نوشته شده‌است‌ولی بیگمان کتابی که اخیرا بالدورفن‌شیراخ رهبر سازمان‌جوانان هیتلری درباره هیتلر برشته تحریر درآورده درنوع خود بی‌سابقه است .

بالدورفن شیراخ که‌سال گذشته اززندان نورمبرك‌آزادشد درخاطرات خود بسیاری از نقاط تاریك واسرار آمیز زندگی هیتلر و حوادث مهم تاریخی را که دردوران دیکتاتوری اوروی داده فاش ساخته است .

خاطرات فن‌شیراخ‌بطورانحصاری درروزنامه «اورور»چاپ پاریس‌منتشر میشود وما از امروز ترجمه آن را برای اطلاع خوانندگان عزیز نقل میکنیم .

قبل از شروع به‌انتشار خاطرات رهبر سابق‌سازمان جوانان هیتلری بدنیست بدانیم که فن‌شیراخ کیست واکنون چگونه روزگار میگذراند.

● خطرنابینائی

چندروزی است در پلاژ کوچك «سانفرانسیسکو» در جزیره«ایشیا» (ایتالیا) مردی خود را به‌آغوش‌آب های نیلگون مدیترانه می‌سپارد تا صخره کوچکی که در وسط دریا قرار دارد شنا میکند و سپس به ساحل باز میگردد و درانتظار می‌نشیند تا دوستانش او را بوسیله اتومبیل بویلای مخصوصش ببرند.

این شناگر ماهر روی‌زمین نمی‌تواند بدون کمك دیگران راه برود چشم راست او جائی رانمی‌بیند و چشم چپش نیز بتدریج از کارمیافتد وخطر نابینائی کامل اورا تهدید میکند .این‌مرد ۲۲سال‌قبل درسلول زندان جنایتکاران‌جنگی درنورمبرك انتظار داشت که هر لحظه طناب‌دار بگردنش بیافتد ولی او هنوز هم‌زنده است .

ازمیان رهبران نازی بالدورفن ـ شیراخ تنهاکسی بود که دربرابر قضات دادگاه بگناهان خود اعتراف کرد و گفت :

* جنایت بزرك

«من باتربیت جوانان آلمانی‌برای خدمت به هیتلر، مردی که‌میلیونها نفررا بدیلم نیستی فرستاد مرتکب جنایت بزرگی‌شده‌ام....» بالدورفن شیراخ درباره‌اردوگاههای آدم‌کشی نازی مخصوصا «آشویتز»باصراحت کامل گفت :

دراین اردوگاه هاو حشتناکترین وشیطانی ترین کشتارهای دستجمعی تاریخ جهان روی داده است . این جنایتی است که‌برای‌همیشه سیاه‌ترین لکه تاریخ مارا تشکیل‌خواهد داد و برای همه آلمان موجب ننك وشرمساری خواهد بود .

اما بالدورفن شیراخ برخلاف انتظار خود بدار مجازات آویخته نشد زیرا دستهای او بخون بی‌گناهان آغشته نشده‌بود وبعد هابر اثر مخالفت با برنامه های ضد یهودی نازیها روابط او با هیتلر تیره‌شد .ازاین رو دادگاه نورمبرك اورابه ۲۰ سال زندان محکوم کرد

فن‌شیراخ

وپس‌از پایان دوران زندانی‌اش در اکتبر ۱۹۶۶ آزادشد .

بالدورفن شیراخ اکنون برای نخستین بار پس از آزادی اززندان ایام تعطیلات خود را در خارج از آلمان درناحیه «ایشیا» در ایتالیا بسر میبرد .او در یك مصاحبه اختصاصی به خبرنگار روزنامه «اورور» گفته است :

* احساس ندامت

ـدر نورمبرك من کاملا اززندگی مایوس شده بودم و دلم میخواست زودتر بمیرم واز رنج و عذاب این مرك تدریجی رهائی یابم . معذلك امروزه که‌بتمام این ناملایمات‌پیروز شده‌ام خوشحالم واحساس میکنم که تازه بدنیا چشم باز کرده و زندگی نوینی آغاز کرده‌ام . من دیگر بالدورفن شیراخ سابق‌نیستم. البته نمی‌خواهم بگویم که‌اشتباهات سابق خودرااز یاد برده‌ام بلکه بر عکس اکنون از گذشته بیش‌ازهر وقت دیگر احساس ندامت میکنم .

باین ترتیب امروزه بالدورفن ـ شیراخ پس از بیست‌سال مردآزادی است ولی آزادی‌برای اوچه مفهومی دارد؟ در زندان «رسپاندو» شبهاهر ده‌دقیقه یك‌بار نور خیره کننده یك «پروژکتور» قوی او را سراسیمه از خواب بیدار میکرد ، از آن پس او دیگر شبهاخواب بچشمش نمی‌رود. نیمه‌های شب بستر خواب خود را ترك میکند وساعتها درراهرو های ساختمان مسکونی‌اش راه میرود. مثل اینکه‌نورخیره‌کننده پروژکتور زندان هنوز شبهای‌تاریك‌او راروشن کرده و خاطرات گذشته را بیاد می‌آورد .

بالدورفن شیراخ برای بازیافتن آرامش روحی به نوشتن خاطرات خود اقدام کرده است که ازفردا ترجمه متن آن از نظرخوانندگان گرامی خواهد گذشت .

از : پاری‌ماچ
ترجمه : علی بهارلو

۳ـ کالیفرنیا نبض حیاتی انتخابات آمریکا

در آستانه انتخابات آمریکا شما را با این کشور عظیم وثروتمند آشنا میکنیم

کالیفرنیا : کارخانه عظیم دانش !

ایالت کالیفرنیا بااینکه فاقد معادن ذغال‌سنك و آهن است اکنون بصورت یکی از بزرگترین کانونهای صنعتی جهان درآمده است .

بااینحال از میلیونهااتومبیل‌های آخرین سیستم که دراین ایالت درحرکت‌هستند هیچکدام در کالیفرنیا ساخته نمیشود و تمام آنها بوسیله قطارهای‌باری‌مخصوص ویدك‌کش‌های سه‌طبقه که هریك ازآنها میتواند ده اتومبیل کادیلاك باخود حمل کند از دیترویت وارد ایالت کالیفرنیا میشود .

بااینکه پلاستیك اکنون‌در صنعت‌جدید موارد استعمال فوق‌العاده‌زیادی‌پیدا کرده معذلك در ساختن اتومبیل همچنان از فولاد استفاده‌میشود . هم‌اکنون‌مطالعاتی برای استفاده از پلاستیك در ساختن اتومبیل بعمل می‌آید ولی عجالتا فولاد ماده اصلی صنعت اتومبیل‌را تشکیل میدهد در حالیکه کالیفرنیا بطور کلی فولاد را که زمانی «مادر صنایع»واساس اقتصاد صنعتی راتشکیل میداد کنار نگذاشته است .

آنچه که کالیفرنیا تولید میکندعموما از مواد سبك تشکیل میشود آلومینیوم منیزیوم ، بنزین هواپیما ، ماشینهای الکترونیکی و ... صنایع‌اصلی کالیفرنیا است .

● صنایع فضائی

صنعت «فضائی ـ هوائی» به‌تنهائی یك سوم نیروی کار کالیفرنیا را در برمی‌گیرد . در برخی از کارخانه‌ها دربرابر هریك کارگر ، هفت مهندس و یك کارشناس فنی کار می‌کنند . صنایع غذائی در کالیفرنیا مقام دوم را داردپس از آن به‌ترتیب صنایع الکترونیکی و برق را باید نام برد .

کالیفرنیا پس از تکزاس و لوئیزیانا، سومین ایالت نفت‌خیز آمریکا بشمار میرود .

توسعه وپیشرفت کالیفرنیادرهمه‌مناطق این ایالت یکسان‌نیست در حالیکه‌شمال راه پیشرفت معمولی راطی میکند جنوب چهار نعل بجلو میتازد . در ظاهر این امر خیلی عجیب بنظر میرسد،زیراشمال دارای هوای معتدل وزمین‌های سرسبز است و آب باران‌همه‌جا را سیراب‌میکند در حالیکه جنوب خشك و سوزان است. شمال شباهت زیادی به سویس داردو جنوب‌باصحرای افریقا قابل‌مقایسه است و همین صحرای سوزان شاهد شگفت‌انگیزترین پیشرفت‌های بشری است.

* آفتاب و دریا

آفتاب و دریا امروزه از عوامل موثر پیشرفت اقتصادی بشمار میرود . سومین عامل‌مهم استعداد و شایستگی‌افراداست.

کالیفرنیا از جنبه فرهنگی‌نیزازپیشرفته ترین ایالات آمریکا بشمار میرود . در این ایالت ۲۵۳ دانشکده وجود دارد و از ۵٫۱۱۵٫۷۸۰ دانش‌آموز و دانشجو ۵۹۹٫۱۹۵نفرشان را بزرك‌سالان‌تشکیل میدهند که خودرا برای‌دریافت‌دانشنامه دررشته‌های مختلف آماده میکنند

دانشگاه کالیفرنیادرراس این‌موسسات فرهنگی قراردارد در هفت دانشگاه‌ایالت کالیفرنیا رویهم ۸۳۴۸۵ دانشجومشغول تحصیل هستند . شماره استادان این دانشکده‌ها بالغ بر۷۴۲۷ نفراست که‌ده نفر آنها دارنده جایزه نوبل می‌باشند.

آزمایشگاه های کالیفرنیا باجدیدترین وکامل‌ترین وسائل علمی مجهز بوده‌و در زمینه زیست‌شناسی و تجسسات‌اتمی باهیچ کشور دیگر قابل مقایسه نیست.

آزمایشگاه «ویروس‌ها» دهها واکسن‌از جمله واکس فلج کودکان رادردسترس پزشکان قرارداده است .

آزمایشگاه اتمی«لاورنس‌رادیبشن» دارای ۱۸۰ دستگاه «سیکلوترون» آزمایشی است که یکی از آنها از مهمترین «سیکلوترونهای» جهان است .

دانشگاه کالیفرنیا با بودجه ۲۵۰ میلیون‌دلاری خود میتواند مخارج‌هنگفت این «کارخانه‌های دانش» را تامین کند.

تفسیر سیاسی

جعفر مدنی

کنفرانس احزاب کمونیست

شوروی در مورد مسئله کنفرانس احزاب کمونیست جهان باشورش دامنه‌دار کمونیست‌های اغلب کشورها روبرو شده است . قرار بود این کنفرانس در ماه آینده در مسکو تشکیل شود ،اما دامنه مخالفت با تشکیل کنفرانس و تاریخ‌تعیین‌شده آن در میان کمونیستهاچنان وسعت یافته که اگرمسکو در تصمیم خود بافی بماندجز نمایندگان تعداد کمی از احزاب کمونیست را در کنفرانس نخواهد دید . در حقیقت در سه‌دهه گذشته هیچگاه حزب کمونیست شوروی در یك امر مهم‌نظیر کنفرانس جهانی احزاب کمونیست با چنین مخالفت آشکاری از جانب اینهمه احزاب کمونیست روبروشده است

یك عامل عمده این همه تشتت و چند دستگی حمله نیروهای پیمان ورشو به چکسلواکی است که بنابه اظهار نمایندگان احزاب کمونیست اروپا ضربه‌مهلکی به جنبش جهانی کمونیستی وارد کرده است .

« میلیاکاسانبریچ » ، کارشناس مسائل سیاسی یوگسلاوی میگوید که شوروی درگذشته همیشه کنفرانس های احزاب کمونیست را در جهت منافع خود ترتیب میداد و قضیه چکسلواکی نشان داد که مسکو بجای آنکه در همه کشورهای اروپای شرقی‌نفوذ و محبوبیت داشته باشدفقط در بعضی کشورها کنترل اوضاع را دردست‌داردو اگر شوروی باین سیاست ادامه دهد و کنفرانس های احزاب کمونیست وسیله‌ای دردست مسکو برای رسیدن به‌هدف های معینی باشد باید انتظار داشت که ازجنبش‌کمونیستی در آینده اثری باقی نماند .

بسیاری از احزاب کمونیست جهان که امروز آشکارابا تشکیل کنفرانس مخالفت میکنند معتقدند که شوروی هااز تشکیل کنفرانس‌مسکو نظری‌جز این ندارند. بزرك‌ترین احزاب کمونیست‌جهان غرب ، احزاب کمونیست ایتالیا ، فرانسه و بسیاری دیگر باتشکیل کنفرانس مسکو در ماه آینده مخالفت میکنند .

در چنین شرایطی تشکیل کنفرانس نه‌تنها به‌پرگردن شکافها کمك‌نمیکند ، بلکه بدون تردید تشتت رابیشتر و شکاف را عمیق‌تر میکند. بااینحال مسکو و آن‌کشور های عضو پیمان ورشو که‌در حمله به چکسلواکی شرکت داشتند احزاب کمونیست غرب‌را تحت فشارقرارداده‌اند که در اجتماع مسکو حضور یابند . و احزاب غربی که نتوانستنددرقضیه‌چکسلواکی از مسکو حمایت کنند حالا وسیله‌ای برای مقاومت در برابر شوروی و نشان دادن استقلال عمل خود بدست آورده‌اند که‌ظاهرا قصددارند تا به‌آخر از آن بهره‌برداری کنند .

در قضیه حمله به‌چکسلواکی فقط در حدود شانزده حزب کمونیست از شوروی دفاع کردند که اغلب از کوچك‌ترین احزاب‌کمونیست‌جهانند در اروپای غربی فقط احزاب کمونیست آلمان غربی و لوکزامبورك از حمله دفاع کردند .

فقط همین احزاب‌کوچك هستند که در صورت‌پافشاری مسکو در مورد تشکیل کنفرانس درآن حضور می‌یابندواین‌صرفنظرازضربه‌ای که برحیثیت جهانی‌شوروی وارد میکند این خطر را بوجود می‌آورد که احزاب دیگر کمونیست یك کنفرانس جداگانه تشکیل دهند تادر آینده راسا در مورد مسائل نظیرچکسلواکی عمل کنند .

شورویها پس از فاجعه «کوماروف» تمام دستگاههای سفائن فضائی را خودکار کرده‌اند

پیروزی پیچیده‌ترین مانور فضائی!

دانشمندان شوروی با یك آزمایش شگفت‌انگیز آخرین مشکلی راکه در راه مسافرت بکره ماه وتسخیر فضا وجود داشت از بین بردند. برای نخستین بار در تاریخ، سفینه‌ای که از یك پایگاه زمینی بفضاپرتاب شده بود پس از آنکه از فاصله نزدیکی یك بار بدور کره ماه گردش کرد بطور خودکار مسیر خودرا تغییر داد و بدون آنکه کوچکترین اشکالی پیش آید وارد آتمسفر زمین شد و درست درمحلی که قبلا تعیین شده بود دراقیانوس هند فرود آمد.

این یك پیروزی بیسابقه و فوق‌العاده هیجان‌انگیز بود که دانشمندان شوروی با پرتاب سفینه «زوندپنجم» بدست آوردند و باین ترتیب راه کره ماه را برای فضانوردان خود گشودند.

● **تسخیر ماه**

پس‌ازاین آزمایش موفقیت‌آمیز دیگر جای تردید باقی نمانده است که شوروی ها تصمیم گرفته‌اند زودتر از امریکائیها به تسخیر کره ماه دست بزنند و بسیاری‌از کارشناسان معتقدند که این کار ظرف چند ماه آینده عملی خواهد شد.

از نظر فنی آزمایش بیسابقه‌ای که شورویها به آن دست زدند از مشکلترین و پیچیده‌ترین آزمایش های فضائی است که تاکنون در زمینه تسخیر فضا انجام‌شده‌است و باین ترتیب دانشمندان شوروی نشان دادند که ازچندتکنیك‌فضائی به پیشرفتهای شگرفی‌دست‌یافته‌اند

برای بازگردانیدن سفینه «زوند» پنجم که از میدان قوه جاذبه زمین خارج شد و در مدار کره‌ماه قرار گرفته بود یك مشکل عمده وجود داشت و آن هدایت سفینه بطرف کره زمین از یك خط سیر مناسب، با زاویه برخورد معین باآتمسفرزمین بو دبطوریکه‌سرعت آن به یازده کیلومتر در ثانیه با ۴۰٫۰۰۰ کیلومتر در ساعت‌برسد.

برای آنکه یك سفینه فضائی در مدار کره زمین قرار بگیرد باید سرعت آن‌به هشت کیلو متر در ثانیه برسد و تقریبا با همان سرعت هم بسوی زمین بازمیگردد این سرعت اول کیهانی است! ما برای آنکه سفینه از حومه کره زمین خارج شود و بطرف کره‌ماه یا مریخ حرکت کند بایدسرعت دوم کیهانی به‌آن داده‌شود. (یازده کیلو متر درثانیه)

* **بازگشت از ماه**

سفینه پس ازآنکه در مدارکره ماه یا مریخ قرار گرفت بایدبا همان سرعت دوم کیهانی بسوی کره آتشین در آید. برای جلوگیری‌از این خطر وبرای‌اینکه سفینه هنگام برخورد با اتمسفر زمین آتش نگیرد زوند پنجم می‌بایستی از یکی از «درهای‌ورودی» بزمین باز میگشت.

این در ورودی را دراصطلاح‌فنی «پنجره» هم میگویند و بمنظوراین است که‌زاویه‌ورود به طبقه‌فشرده اتمسفرزمین‌باید بسیارتنك باشد.

اعلامیه خبرگزاری تاس درباره آخرین مرحله بازگشت‌زوند پنجم، فوق‌العاده جالب توجه‌است‌باین‌معنی که سفینه مستقیما وارد طبقه‌فشرده اتمسفرشده و ۱۴ دقیقه بعد به آب افتاده است.

بااین ترتیب زوند پنجم بادقت تمام مسیری را که برای آن تعیین شده

میدان قوه جاذبه زمین بازگردد. بنابراین برای بازگردانیدن «زوند پنجم» می‌بایستی اول فشاری معادل سرعت دوم کیهانی (یازده کیلو متر در ثانیه) به‌آن داده میشد و پس از آن سفینه باکمك موشك های کوچك از راه‌کیهانی معین بطرف زمین هدایت میگردید. این مشکلترین‌مانوری‌بود که‌دانشمندان شوروی می بایستی برای باز گردانیدن «زوند پنجم» انجام‌دهند

کوچکترین اشتباه‌حسابی‌ممکن بود سفینه فضائی «زوند پنجم» را در مدار کره خورشید قرار دهد و برای ابد بصورت یکی از اقمار بوده پیموده و هنگامی که‌سفینه در نقطه‌ای از فراز اقیانوس اطلس قرار داشته یکی ازنه ناو «ناوگان کیهانی» شوروی آخرین فرمان رادیوئی را برای زوند پنجم‌فرستاده است.

● **فرمان نهائی**

با این فرمان نهائی از سرعت سفینه کاسته شده و چتر آن باز گردیده و در نتیجه به آرامی در اقیانوس هند فرود آمده است.

این یك پیروزی درخشان‌نه‌تنها در تسخیر کره ماه بلکه سایر کرات منظومه شمسی بشمار می‌رود

بطور حتم در آینده نزدیك‌سفینه های فضائی دیگری بسوی مریخ زهره و کرات‌دیگر منظومه شمسی فرستاده میشوند. این سفینه ها درست کار هواپیما های اکتشافی را قبل از اقدام به عملیات تهاجمی انجام میدهند.

وقتی که دانشمندان از روی عکس‌های دقیق باوضاع و احوال ستارگان و موقعیت آنها آگاه شدند فرمان حمله را صادرمیکنند و در این هنگام است که سفائن سرنشین‌دار راه کرات دور دست را در پیش می گیرند ودنیای کنونی ما قیافه کاملا جدی بخود می گیرد که از آغاز آفرینش بشر نظیر آن را بخود ندیده است.

* **۱۲ سال**

راه تسخیر فضا از اکتبر سال ۱۹۵۶ هنگامی که شوروی برای نخستین بار یك ماه مصنوعی را در خارج از جو زمین بگردش در آورد گشوده شد. اکنون دوازده سال از آن تاریخ میگذرد وبسیاری از مشکلاتی که در راه پروازهای طولانی قرار داشته از میان رفته است.

فاجعه‌ای که در ۲۳ آوریل ۱۹۶۷ در سفینه «سایوزا» روی‌دادومنجر بمرك «ولادیمر کمارف» گردید سبب شد که شوروی ها در تکنیك‌پرتاب سفینه های فضائی خود تجدید نظر کلی بعمل آورند. از آن پس‌تمام کوشش دانشمندان شوروی صرف خودکار کردن دستگاههای علمی سفائن گردید و پرتاب سفینه زوند پنجم بکره ماه و بازگردانیدن آن بزمین نشان داد که در این زمینه پیشرفتهای درخشانی بدست آورده‌اند.

سرویس علمی خبرگزاری فرانسه

از روز ششم مهر
وقتی به‌سه راه‌شاه میرسید هشیار باشید
زیرا
حراج عجیب و باورنکردنی
فروشگاه
پارچه‌های
کارخانجات مقدم
و
ممتاز و کارخانجات ایران
بمدت ۱۰ روز شروع خواهد شد
خیابان شاه، ساختمان رویال، طبقه سوم
ام. بی

ارمغانهای کنگره پزشکی رامسر

انتی بیوتیکها: دشمنان خطرناك مردم!

روزی خواهد رسید که هیچگونه داروئی بروی امراض عفونی موثر نخواهد بود

دکتر پیشوازاده

در کنگره پزشکی رامسر دکتر پیشوازاده طی یك سخنرانی اعلام کرد که آنتی بیوتیکها در حالیکه حربه برنده‌ای علیه بیماریهای میکربی هستند دشمنان خطرناك بیمار نیز خواهند بود.

دکتر پیشوازاده با ذکر علائم و عوارض مسمومیت با انتی بیوتیکها گفت:

متاسفانه در اغلب نسخه‌هائی که نوشته میشود یك انتی‌بیوتیك‌وجود دارد، طبیب برای درمان هرچه زود بیماری از این داروها استفاده میکند در حالیکه توجه بخطرات‌و عوارض آن ندارد.

* **امراض و بررسی**

سرما خوردگی های معمولی که عموما ویروسی بوده فقط بااسپرین و استراحت مداوا خواهد شد با انتی بیوتیك های قوی معالجه میشو دو حتی گاهی‌خودبیماراصرار دارد که یك نوع آنتی بیوتیك مخصوص که با مزاج وی سازگار است برایش تجویز شود. پزشك نیز برای راضی کردن او چنین نسخه‌ای خواهد نوشت.

سخنران سپس اضافه کرد: «تشخیص کسانی که به پنی‌سیلین حساسیت دارند کارآسانی نیست و این دارو میتواند به‌آسانی باعث مرك بیمار گردد. پس چرا آنرا بدون دقت و مطالعه و در صورتیکه احتیاج واقعی نباشدبکار بریم؟ انتی بیوتیکهای دیگرایجاد کم خونی های کشنده، ضایعات کبدی و کلیوی جبران ناپذیر می کنند و مخصوصا در اطفال‌عوارض ناگوار زیادتری دارند.

* **مقاومت میکرب**

گذشته از این ها هنگامیکه‌یك بیمار چند آنتی بیوتیك با هم داده شود میکربهائی که ویرا موردحمله قرار داده‌اند بزودی نسبت باین آنتی‌بیوتیك هامقاومت پیداخواهند کرد و اگر روزی واقعا مریض‌باین داروها احتیاج پیداکند دیگر در وی تاثیری نخواهد داشت. همین بیمار میکرب مقاوم را باشخاص دیگر منتقل میسازد و روزی خواهد رسید که محیط ما با میکربهائی آلوده خواهد شد که داروهای‌فعلی هیچکدام در آنها تاثیری ندارند.

آنروز شاید بیست سال، شاید ۵۰ سال و شاید صدسال دیگر باشد اما بهرحال روز وحشتناکی است و فرزندان ما پدران طبیب خویش را که از انتی بیوتیکها بی مورد استفاده کرده‌اند لعنت خواهند کرد.

آنروز درست شبیه‌زمانی‌خواهد بود که هنوز ما هیچگونه آنتی‌بیوتیکی در دسترس نداشتیم و مردم از یك سینه پهلوی ساده یا یك لوزه چرکی میمردند.»

دکتر پیشوا زاده که متخصص اطفال است در خاتمه سخنرانی خود چنین گفت:

«متاسفانه همه آنتی بیوتیکهای موجود در بازار رامی توان بدون نسخه پزشك از هر داروخانه ای خریداری کرد و بسیاری از مردم همینکه دچار تب مختصری‌میشوند بجای مراجعه به طبیب یا مشورت دارو ساز یا بسلیقه شخصی خود از یکی از این داروها استفاده میکنند.

وظیفه مسئولین وزارت بهداری است که فروش انتی بیوتیکها را بدون نسخه ممنوع کند و وظیفه پزشك است که از تجویزبی‌مورد آنها اجتناب نماید.

فقط یك جنبش دسته جمعی‌از طرف متصدیان بهداشت کشور، پزشکان، دارو سازان و مردم می‌تواند بیماریهای عفونی رادرآینده کنترل سازد.»

چهار هفته است که اهالی پایتخت شاهدنمایش قویترین ومهیج‌ترین درام جنائی سال میباشند
آغاز پنجمین وآخرین هفته نمایش در
سینما پارامونت
فیلمی بکارگردانی: ریچارد بروکس

اقتباس از کتاب، پر فروش نویسنده امریکائی:
ترومن کاپوتی
موزیك از کوئینسی جونز
محصول کلمبیا
تماشای این‌فیلم برای اشخاص کمتر از ۱۸ سال ممنوع است

آغاز چهارمین هفته نمایش فقط در
سینما گلدن سیتی
ادرس هیبورن درفیلمی که همه درانتظارش بودند
تنها در تاریکی

باشرکت آلن آرکین و افرم زیمبالیست
رنگی تکنی کالر موزیك هنری مانچینی کارگردان ترنس یانگ
محصول کمپانی برادران وارنر سون آرتز
سئانسها ۱۱ صبح - ۳٫۳۰ - ۵٫۳۰ - ۷٫۳۰ - ۹٫۳۰ بعدازظهر

سینما موزند
دنیای هنر
نمایش دهنده بهترین آثار سینمائی جهان
سومین هفته نمایش را آغاز میکند
اثر فنا ناپذیر «ژول ورن» نویسنده مشهور بصورت شاهکاری فنا ناپذیر همگان را مسحور میکند

بیست هزار فرسنگ زیر دریا
شروع سئانسها ۱۰٫۴۵ صبح ۲ - ۴٫۳۰ - ۷ - ۹٫۳۰ بعدازظهر

بنام نامی شاهنشاه آریامهر

«آریا» بزرگترین بلوار در تبریز

گشایش یافت

دراین مراسم استاندار ازخدمات آقای امیرپناهی شهردار تبریز قدردانی نمود

نمائی ازبزرگترین بلواردرتبریز بنام بلوارآریادرمسیرفرودگاه

آقای سرلك استاندار هنگام ایراد بیانات

درساعت۷ بعداز ظهر روز گذشته بزرگترین بلوار در تبریز بنام‌بلوار آریا در جاده فرودگاه با حضور آقای سرلك استاندار آذربایجان شرقی وعده کثیری‌ازروسای‌دوایر دولتی و ملی ومحترمین شهر و قاطبه اهالی بنام نامی شاهنشاه‌آریا- مهر گشایش یافت .

در مراسم گشایش بلوارآریا ابتداء آقای‌امیرپناهی شهردارتبریز ضمن عرض گزارش کار ساختمانی این بلوار چنین اظهار داشت: جناب آقای استاندار بی‌نهایت خوشوقت است که در اجرای برنامه های نوسازی امروز بنام نامی شاهنشاه آریامهر پارك و بلوار آریا درمدخل شهر تبریز و در مسیر راه‌فرودگاه بدست آنجناب افتتاح میگردد .

● آخرین دیدارگاه

جائی که امروز بصورت پارك و بلوار زیبائی در آمده است و در آینده فضای سبز باشکوهی را تشکیل خواهد داد یکی ازبدقیافه ترین نقاط شهر تبریز بود علاوه بر این که تماشای آن موجب ناراحتی اهالی محترم شهر بود در مسیر راه مسافرین خارجی‌و داخلی کشور نیز بسیار زشت و نامطلوب جلوه میکرد و امروز به صورت آبرومندی میتواند سکوی خیرمقدم برای‌اشخاصیکه‌واردتبریز میشوند وآخرین دیدارگاه ازتبریز برای‌آنهائیکه شهرماراترك میکنند قرار گیرد .

* مشخصات بلوار

شهرداری تبریز تحت سرپرستی مدبرانه آن جناب تلاش خواهد کرد تا در اجرای اصل‌انقلاب و نهضت نوسازی که امر و فرمان شاهنشاه آریامهررهبربزرك مملکت ما است در حدود توانائی قیافه‌تبریز را تغییر دهد تا سهم خود را در اجرای اوامر شاهنشاه آریامهراداء نموده باشد .

بلوار حاضر که بشکل بیضی است در حدود ۱۲۰۰۰ متر مساحت آن و دارای مشخصات زیر است :

قطر بزرك بطول یکصد و پنجاه‌و پنج‌متر . قطر کوچك بطول ۸۰متر وسطح استخر آب‌نما ۱۲۰۰ متر مربع. سطح چمنکاری ۲۵۰۰ متر مربع است . تعداد ۲۲ نورافکن الوان و ۱۵۰ فواره نصب شده‌است بار دیگر از تشریف‌فرمائی آن‌جناب و حضار محترم که موجب تشویق و دلگرمی کارکنان شهرداری را فراهم نموده‌اند صمیمانه تشکر مینمایم و از خداوند متعال میخواهم همه مارا در راه خدمت بشاه و میهن موفق بدارد .

● سخنان استاندار

سپس بترتیب آقایان غفارحسینی وسرهنك شعار از طرف اهالی از راهنمائیهای بیدریغ آقای استاندار وفعالیتهای شهردار و کارکنان شهرداری تبریز تشکر کردند و آنگاه آقای سرلك استاندار طی بیاناتی اظهار داشتند: آقایان‌محترم بنده‌همان اندازه که از تشریفات اجرای شروع بکار هابدم می آمد علاقمندم که‌در خاتمه‌کار هاشرکت کنم وباین وسیله بایستی تشویق کسانیرا که در انجام کار های اصلاحی و اقدامات عمرانی زحمت میکشند فراهم نمائیم .

بلواریکه امروز ملاحظه میکنیم درگذشته قابل‌عبور نبودمو دروضع بدی قرار داشت واز نظر اراضی ودیوارهای‌اطراف آن برای‌توریستها ومسافرین وضع بسیار زننده‌ای داشت ولی امروز بنده خیلی خوشوقتم که در اثر فعالیتهای شهرداری‌ظرف‌مدت کوتاهی‌بصورت یك بلوار بزرك وآبرومند درآمده است

* تقدیر از شهردار

آقای استاندار افزود از اینکه خدمات آقای شهردار و کارکنان شهرداری مورد توجه اهالی محل قرار گرفته خیلی خوشحالم .اکنون روز بروز بعمران و آبادانی کشورو استان آذربایجان افزوده میشود و برای شهر تبریز نیزاقدامات وسیع ودامنه‌داری داریم که بتدریج‌بمرحله عمل درخواهد آمد و آنچه که‌مسلم است امروزه در تمام دنیا اگر مسائل شهری را خود مردم با کمك دولت انجام میدهند و من امیدوارم که با انجام انتخابات انجمن شهر موفق بشویم وکلائی‌برای انجام کار های‌شهر انتخاب گردند که‌بتوانند همگام با شهردار شهر اقدامات موثری را شروع و بانجام‌برسانند.

* لزوم همکاری مردم

بهرصورت بایستی خود مردم با دستگاهی که در خدمت آنها می باشد همکاری بکنند تا شهرداری بتواند خدمتی باین شهر قهرمان پرور تبریز بنماید .در خاتمه از فعالیتهای‌شهرداروماموریـن‌شهرداری تبریز در انجام کارهایشان تشکر میکنم و موفقیت روزافزون آنها را از خداوند متعال خواستارم .

پس از پایان سخنان آقای استاندار پذیرائی بعمل‌آمدومدعوین بامسرت بگردش در پارك پرداختند.

● گزارش کار

محلی که اکنون‌بطرز زیبا وجالب توجهی تزئین یافته و بزرگترین بلوار درتبریز می باشد قبلاحتی‌راه‌عبور نداشت ووسائط نقلیه بامشکلات‌زیاد بفرودگاه رفت و آمد می کردند . این میدان که قبلا (یکه‌دکانها) نامیده می شد صورت مخروبه‌ای داشت ولی اکنون یکی از بهترین ومصفا ترین نقاط شهر بحساب می آید .

آقای امیرپناهی شهردار تبریز هنگام دادن گزارش ساختمان بلوار آریا

این میدان در اثر پشتکار وفعالیت آقای امیر پناهی شهردار تبریز و تلاش پیگیر مامورین شهرداری در عرض دوماه ایجاد گردید که مجهز به‌سی‌دستگاه نورافکن الوان و۲۵۰ فواره زیبا ویك استخر بزرك مدرن میباشد .

ضمنا در اثر همت شهردار وکارکنان شهرداری تبریز اقدامات زیر انجام و یا در دست اقدام میباشد .

تجهیز وزیبا نمودن ۵میدان بشرح زیرکه مجهزبه چراغ های الوان و فواره ونورافکن گردیده است .

۱-میدان منجم ۲- میدان باغ گلستان ۳-میدان‌شهرداری ٤- میدان‌قیام ملی ۵- میدان بلوار .

شروع بساختمان ۳ میدان دیگر در خیابانهای جدید - الاحداث‌فرح پهلوی وقره‌آغاج ومیدان دروازه تهران .

ضمنا خیابان پهلوی که به جاده اهر منتهی میشودازنظر اسفالت و تجهیزات لازم آماده خواهد شد .

آگهی اعلام نتیجه انتخابات شوراهای داوری حوزه‌های ۳ - ٦- ۱۰ - ۱٤ - ۱۵ - ۱٦ - ۱۷-۱۸-۲٦ -۲۷- ۲۸-۳۲-۳۳ پایتخت

نظر بماده ۱۰ آئین نامه اجرائی قانون تشکیل شورا های‌داوری صورت منتخبین مذکور بشرح زیر اعلام میگردد :

الف - حوزه ۳

۱- آقای کاظم‌آقا ایزدی فرزند اسداله ٦۵۵ رای
۲- آقای قاسم قزوینیان فرزند حسین ۵۹۸ رای
۳- بانو بدرالزمان فرد بهبهانی ۵۹۵ رای
٤- بانو فرخ سعادت قدسی‌نیا فرزند فتح‌اله ۵۵۵ رای
۵- سرکار سرهنك بازنشسته غلامرضا خداداد فرزند نصراله خان میرپنج . ۵٤٦ رای
٦- سرکار سرهنك بازنشسته محمد حجت فرزندجواد ۱۳۸ رای
۷- آقای عبدالنبی پاسدار شیرازی فرزند یوسف ۱۱٦ رای
۸- آقای علی ساعدی فرزند رضاقلی ۱۱۲ رای
۹- آقای میرزاعلی اکبر موحدی فرزندآقامحمد علی ۸۲ رای
۱۰- تیمسار سرلشکر بازنشسته بهمن رضانیا فرزند احمد ۵۵ رای
۱۱- بانو ملك نفیسی (سنجیده) فرزند علی ۵۵ رای

ب - حوزه ٦

۱- آقای محمد احتشام فرزند محمد تقی ۲۰۰٦ رای
۲- آقای حسین مساح فرزند عبدالرسول ۱۵۵۹ رای
۳- آقای عباس جمشیدی فرزند آقاخان ۱٤٤۸ رای
٤- بانو حشمت همت‌آبادی فرزند محمدعلی ۱٤۲٦ رای
۵- آقای علی‌جان چوبین فرزند ولیمراد ۱۳٦۵ رای
٦- آقای محمد تقی نجفی فرزند علی ۱۳۳۸ رای
۷- آقای رحیم یاوری نژاد فرزند اسمعیل ۱۱۰۱ رای
۸- آقای محمد جلالی فرزند رضا ۹۳٦ رای
۹- آقای حسن زنده نام فرزند محمد تقی ٦٦٤ رای
۱۰- بانو فاطمه استادی فرزند میرزاعلی ۲۰ رای

ج - حوزه ۱۰

۱- آقای رستم زرتشتی فرزند بهرام ۱۰۸٦ رای
۲- آقای جهانگیر پیرغیبی فرزند دینیار ۱۰۲۹ رای
۳- بانو گوهر بهمردی فرزند خدابخش ۱۰۲۰ رای
٤- سرکار سرهنك بازنشسته اسمعیل رفت جاه فرزند میرزا رفیع خان . ۹۷۰ رای
۵- آقای امیرمهدی بهشتی پور مقدم فرزند حسن ۹۱۸ رای
٦- آقای رستم بهروزی فرزند دینیار ۱٤٤ رای
۷- آقای لطف‌اله تاجبخش فرزند نصراله ۱٤۳ رای
۸- سرکار سرهنك۲ بازنشسته حسین بازرگان فرزندزین‌العابدین ۵٦ رای
۹- آقای احمد صدقی فرزند حسین ۵٦ رای

د - حوزه ۱٤

۱- بانو منیره جهان باوند فرزند حسین ۹۸۷ رای
۲- آقای حسن نورالدینی فرزند شیخعلی ۷۵۷ رای
۳- سرکار سرهنك بازنشسته محمد خدایاری فرزند فریدون ٦۹۲ رای
٤- آقای حبیب‌اله مبصر فرزند عبدالعلی ٦۹۲ رای
۵- آقای حسن خزانه فرزند محمدافسر بازنشسته ارتش ٦۳۱ رای
٦-آقای حبیب‌اله ادیب سرشکی‌فرزند محمد حسین ٦۱۹ رای
۷- سرکار سرهنك بازنشسته عباس نظمی انصاری فرزند حسین ۵۱۱ رای
۸- آقای میرزا رضا قزوینی پورفرزند میرزا غلامعلی ۵۰٦ رای
۹- آقای مهندس محمد تقی کدیور فرزند غلامرضا ۳۹۸ رای
۱۰- آقای نصرت‌اله محمدی فرزند نعمت‌اله ۵۲ رای

هـ - حوزه ۱۵

۱- آقای مرتضی اعتماد فرزند حسین ۸۳۲ رای
۲- آقای علی‌اکبر صادقی آشتیانی فرزند سلیمان ۸۱۷ رای
۳- آقای عباس امیری فرزند حبیب‌الله ۷۳۰ رای
٤- آقای موسی ذاکری فرزند ملامحمد ولی ۷۰۷ رای
۵- آقای حسن‌شهاب‌الدین‌صدوقی‌فرزندمحمدحسین ٤٦۲ رای
٦- سرکار سرهنك بازنشسته صادق منوچهر فرزند محمد باقر ۲۲۹ رای
۷- آقای اصغر نیکوسخن فاخر فرزند حسین ۲۲۵ رای
۸- آقای محمدعلی عقبائی فرزند حسین ٤ رای

و - حوزه ۱٦

۱- بانو بی‌بی‌نعمت نعمت‌شاهی فرزند سیدنورالدین ٦۰۸ رای
۲- آقای حسین صحت فرزند حسن ٤٦۲ رای
۳- سرکارسرهنك‌بازنشسته حیدرپورموید فرزنددکتر ابوالقاسم ٤۰۷ رای
٤- سرکار سرهنك بازنشسته هادی آیرم‌فرزند نصرالله ۳۵۳ رای
۵- آقای غلامحسین فرسائی فرزند محمدحسن‌خان ۲٤۲ رای
٦- آقای حسن صدر عرفائی معروف به‌سالك فرزندعلی ٤۰ رای
۷- آقای سید ضیاءالدین طه فرزند زین‌العابدین ۱ رای
۸- آقای عباس مویدی فرزند دکتر ابوالقاسم ۱ رای

ز - حوزه ۱۷

۱- آقای اصغر دبیراشرافی فرزند قاسمعلی ۲۵۰ رای
۲- بانوقدسیه امامی اصفهانی‌فرزند سیدمحمدرضا ۲۳۹ رای
۳- آقای حسن خلیقی فرزند غلامحسین ۲۰۳ رای
٤- آقای عبدالوهاب دبیرآشتیانی فرزند حسین ۱۸۳ رای
۵- بانو روحیه سلطانیه فرزند علی ۱۷۹ رای
٦- آقای عبدالحسین مستوفیان فرزند اسدالله ۱۷۷ رای
۷- بانو تاج‌ماه رحیمی فرزند علیشاه ۱۲۹ رای
۸- آقای علیرضا مهینی فرزند علی‌اکبر ۱۰۷ رای
۹- آقای محمد کدیور فرزند محمدرضا ٤۷ رای

ح - حوزه ۱۸

۱- آقای رضا نیکخو فرزند جعفر ٤٦۲ رای
۲- آقای عباس قائنی فرزند علی‌اکبر ٤٤٤ رای
۳- سرکار سرهنك‌بازنشسته حبیب‌آقانجفی‌فرزندحسین ٤۱٤ رای
٤- آقای حاجعلی آریان‌منش فرزند اکبر ۳٦۲ رای
۵- آقای غلامعلی آجودانی فرزند غلامحسین ۲٤۲ رای
٦- آقای عباس حاج اسماعیلی فرزند حسین ۱۹۲ رای
۷- آقای‌مرتضی قدوسی‌تهرانی‌مقدم فرزندابوالقاسم ۲٤ رای
۸- آقای سلیمان فرزین فرزند جهانگیر ۱٦ رای
۹- آقای دکتر حسن نامور یگانه فرزند محمد ۱۲ رای
۱۰- فرهاد فلاحتی فرزند امرالله ۱۰ رای
۱۱- علی‌اکبر بخشائی فرزند ذبیح‌الله ٦ رای

ط - حوزه ۲٦

۱- سرکار سرهنك بازنشسته غلامرضا ظهوری حقیان فرزند محمد ٦٦۳ رای
۲- آقای اکبر پورکاظمی فرزند مهدی ۵۷۸ رای
۳- آقای سیدعلی اصغر سجادی‌نیا فرزند سیدآقا ۵۷۳ رای
٤- سرکار سرهنك بازنشسته محمد جاذب فرزند محمدرضا ۵۵۸ رای
۵- آقای غلامرضا وکیلی فرزند علی‌اصغر ۵۳۹ رای
٦- آقای حسن جعفرزاده فرزند محمد اسماعیل ۱۸۵ رای
۷- آقای محمد پوراعظم فرزند عباس ۱۲٦ رای
۸- آقای ناصر گروسیان فرزند حسن ۲۰ رای
۹- آقای‌حسنخان‌ضابطی‌طرقی‌فرزند میرزاحبیب‌الله‌خان ۱۵ رای
۱۰- آقای اصغر ضابطیان طرقی فرزند حسن ۱٤ رای

ی - حوزه ۲۷

۱- آقای حاج ولی‌الله احمدی‌زاده فرزند امامقلی ۲۸۷۸ رای
۲- آقای حسین محمدطاری مقدم فرزند علی‌اکبر ۱٤۰۳ رای
۳- آقای محمدحسینی سیانکی فرزند اسماعیل ۱۲٦٤ رای
٤- آقای اکرم روشتی زواره فرزند حسین ۱۱۸۱ رای
۵- آقای محمدعلی گنجی پورقزوینی فرزند رجب ۱۰۷٦ رای
٦- آقای محمد جواد حریری فرزند علی ۳٦۰ رای
۷- آقای حاج محمدنبی منصورجاه فرزندرمضانعلی ۳۳۷ رای

ك - حوزه ۲۸

۱- سرکار سرهنك بازنشسته مصطفی ناهید فرزند هدایت‌الله ۸۸٦ رای
۲- سرکار سرگرد بازنشسته احمدفرخی‌فرزند محمد ۸۷۵ رای
۳- آقای حسین‌پورزمانی فرزند عباس ۸۱۹ رای
٤- بانو آذرمیدخت مهرجو فرزند غلامرضا ٦۵۵ رای
۵- آقای محمود زهپور فرزند حسین ٦۱۲ رای
٦- آقای اکبر رهبری فرزند آقاغنی ۳۱۲ رای
۷- آقای حاج جواد شریعت‌زاده شیرازی فرزند احمد ۲۱٦ رای
۸- آقای ذبیح‌الله نقدی فرزند سلیمان ۵۱ رای

ل - حوزه ۳۲

۱- آقای فضل‌الله عابدی فرزند سید یحیی ۳۰۰۲ رای
۲- آقای میررسول حسینی آق‌قلعه فرزند میریحیی ۲۹٤٤ رای
۳- آقای علی‌شیر افشار فرزند جهانشیر ۲٤٤۵ رای
٤- آقای یوسف کریمی یمینی فرزند ینصر ۲۱۵۸ رای
۵- آقای قاسم یزدان‌پناه فرزند حسن ۲۱٤۲ رای
٦- آقای فتح‌الله طهماسب میرزا فرزند علی ۱٤۸۹ رای
۷- آقای بهمن میرصمدی فرزند میرمهدی ۳۱۲ رای
۸- آقای محمد وزیرزاده نوبری فرزند احمد ۳۱۰ رای
۹- آقای سید حسن بهشتی‌پورفرزندحاجی سیدمحمد ۱۵٦ رای
۱۰- آقای محمدعلی حق‌پرست فرزند عبدالرحیم ۱۲۱ رای
۱۱- آقای سید رضا پرتوی اسکوئی فرزند سیدعلی ٦۹ رای

م - حوزه ۳۳

۱- آقای حاج حسن محمدی فرزند محمد ٦۷۵ رای
۲- آقای علی حسن بزرگمهر فرزند حسن ٦۷۳ رای
۳- آقای جمشید یارخیر فرزند رجبعلی ٦٤۳ رای
٤- آقای غلامعلی ملاابراهیمی فرزند یدالله ٤۷۵ رای
۵- آقای قدرت‌الله گودرزی فرزند ولی ٤۵۱ رای
٦- آقای ولی‌الله عطائی‌خواه فرزند عنایت‌الله ٤۱۷ رای
۷- بانو عفت مسعودیان (معروف‌به‌زرگران)فرزند میرزاحبیب‌الله ۳۲۵ رای
۸- آقای سید جواد سید فاطمی فرزند سید عزیز ۲۷۷ رای
۹- آقای نصرالله جولائی فرزند رحمن ۲۷۳ رای
۱۰- آقای جعفر دادوند فرزند علی ۲۳۳ رای
۱۱- آقای صمد صدقیانلو فرزند عظیم ۱۳٤ رای
۱۲- آقای دکتر کاظم صادق‌زاده فرزند حسین ۵ رای

کسانی که برجریان انتخابات و نتایج آن در حوزه های مزبور اعتراض دارند میتوانند ظرف ٤۸ ساعت از تاریخ نشر این آگهی کتبا اعتراض خود را بدادگاه شهرستان تهران تسلیم نمایند . م‌الف ٦٦۰٤

رئیس کل دادگاه های شهرستان تهران - قطب
آ-۳۹۹۳٦

تبریکات

سرکار سرگرد دکتر ارجمندی

ارتقاء درجه آن سرورگرامی را صمیمانه تبریك گفته موفقیت شمارا خواستاریم .

خرم‌آباد لرستان - اسمعیل دلبرپور - اصغر ساکی - اصغر بابائی
آ-۳۹۹۱۸

سرکار سرگرد صفائی

تبریك صمیمانه مارا بمناسبت ترفیع شایسته‌خودتان بپذیرید توفیق خدمتگزاری شمارا در راه اجرای منویات شاهنشاه‌آریامهر و میهن عزیز آرزومندیم .

خرم‌آباد لرستان - نصرت دولتشاهی- سرگرد مرتضی سررشته منوچهر فاتحی .
آ-۳۹۹۱٦

دوست عزیز سرکار سرهنك بیژن‌پور

ترفیع شایسته گرامی دوستمان را صمیمانه تبریك میگوئیم و توفیق خدمتگزاری شمارادرراه اجرای منویات شاهنشاه‌آریامهر ومیهن عزیز از خداوند خواساریم .

خرم‌آباد لرستان - نصرت دولتشاهی-سرگرد مرتضی سررشته- منوچهر فاتحی .
آ-۳۹۹۲۲

سرورگرامی سرکار سرگرد دکتر ارجمندی

تبریکات صمیمانه مارا بمناسبت ترفیع خودتان بپذیرید .

آ-۳۹۹۲۰ خرم‌آباد لرستان - منوچهر فاتحی و بانو

سرکار سرگرد نقی بیگی

ارتقاء جنابعالی را بدرجه سرگردی تبریك عرض نموده وتوفیق شمارا در راه خدمت بمیهن وشاهنشاه آریامهر آرزومندیم .

ازطرف افسران و کارکنان کارخانه ۱ مسلسل سازی ستوان یکم سلامی - ذبیح‌اله محمدی .
آ-۲۰۳٤۵

آگهی ثبت نام هنرجو برای کلاسهای شب در هنرستان صنعتی تهران

هنرستان صنعتی تهران درسال تحصیلی ٤۷-۱۳٤۸ برای کلاسهای شبانه خود ۲۵۰ نفرهنرجو از فارغ‌التحصیلان سوم متوسطه برای تحصیل دررشته های برق ، فلزکاری - اتومکانیك- ساختمان - درودگری - (تزئینات داخلی) قبول مینماید .

داوطلبان میتوانند از تاریخ اول تابیستم مهرماه ٤۷ همه‌روزه جهت اطلاع کامل از مقررات ثبت‌نام بدفتر هنرستان مراجعه و نام‌نویسی نمایند .

آدرس -خیابان‌قوام‌السلطنه روبروی کتابخانه ملی‌م‌الف ٦۵۲۳

رئیس هنرستان صنعتی تهران
آ-۳۹۹۳۲ ۱-۲

آگهی ممنوعیت چرای بز در جزیره کیش

باستناد مقررات ماده ٤٤ قانون حفاظت‌و بهره‌برداری ازجنگلها و مراتع چرانیدن بز درسرتاسر جزیره کیش ممنوع‌اعلام میشود و متخلفین بپرداخت غرامت ازده تایکصد ریال برای هرراس‌بز محکوم خواهند گردید . م‌الف ٦۲۸۰

آ-۳۹۷۱٤ از طرف وزیر منابع طبیعی

تهران میزبان بزرگان باله جهان

«یهودی منوهین» در اجرای یکی از برنامه‌هاهمکاری خواهد داشت

تنی چند از بزرگان هنر دنیا نمایشگر هنر پر ارزش خود در «جشنواره فرهنگ» خواهند بود.

باین نتیجه می‌رسیم که با اجرای برنامه‌های مزبور در تالار رودکی که یکی از محل های برگزاری این جشنواره بزرگ خواهد بود، وزارت فرهنگ وهنر قدمی مثبت و موثر نیز در مورد استفاده از تنها تالار قابل بحث کشور ما برداشته است.

همانگونه که در جشنواره‌بزرگ هنر شیراز سرویس هنری‌روزنامه اطلاعات پیشاهنگ بررسی و انعکاس برنامه‌ها و مطالب مربوطه به آن بود. در جریان برگزاری جشنواره وزارت فرهنگ و هنر، تحت عنوان «جشن فرهنگ» نیز خوانندگان روزنامه را به نیکوئی و وضوع با برنامه‌های بزرگ وبا ارزش آن آشنا خواهیم کرد.

بالرین های بزرگ دنیا

بقرار اطلاع «مارگوت فونتین» و «رودلف نوریف» ستاره‌های اول باله سلطنتی انگلستان که از بزرگان باله دنیا بشمار می‌روند،

یهودی منوهین

باتفاق «کلرفوت» و «ژان پیر بونفو» ستارگان باله‌اپرای پاریس بهمراهی ده تن دیگر از بالرین های معروف این اپرا در زمره شرکت کنندگان جشنواره فرهنگ هستند و در شبهای چهارم وهفتم آبان درتالار رودکی برنامه‌خواهند داشت.

* یهودی منوهین

قرار است برای نخستین بار ارکستر «فیلار مونیا کلاسیک» اشتوتگارت برنامه مزبور را همراهی کندو در یکی ازبرنامه‌ها «یهودی منوهین» ویلونیست‌مشهور (که سال قبل در جشن هنرشیراز شرکت کرد) قسمتی از ویلون تنهای یکی از باله هارا خواهند نواخت و این یك امر استثنائی و فوق‌العاده است.

* مارگوت فونتین

فونتین در حال حاضر بزرگترین و مشهورترین بالرین دنیا بشمار می‌رود. او این عنوان را پس‌از بازنشسته شدن «گالینااولانووا» بالرین بزرگ روس بدست آورد و هنوز حفظ کرده است. فونتین پس از تحصیل و کار اموزی با هنرمندان نامداری‌چون (استافیوا) و (گنچارو) اولین برنامه‌های خود را در گروه مشهور (سادلرزولز) اجرا، نمود و از آن پس تاکنون درهمان گروه که اکنون (باله سلطنتی انگلستان) نامیده میشود هنرنمائی می‌کند.

هنر امروز

ظرافت و دقت هنر وی همراه‌با زبردستی فنی و درك موسیقی او

فونتین و نوریف درباله «دریاچه‌قو»

کاملا قابل توجه و تحسین است.

* رودلف‌نوریف

نوریف شایدمعروفترین هنرمند باله معاصرباشد.از ابتداءازاعضای گروه‌معروف (کی‌روف) لنیگراد بود.

پنج سال قبل پس از اجرای برنامه‌هائی در پاریس از مراجعت به شوروی خودداری نمودوتقاضای پناهندگی کرد و از ان پس «نوریف» نخست در گروه(مارکی دوکوکوا) استخدام شد و چندی بعد قرار داد طویل المدتی با باله سلطنتی انگلستان بست و از آن پس همبازی مارگوت فونتین گردید.

قدرت فنی‌هنراو بهمراه‌خصوصیات استثنائی هنرش که از اصل و نسب تاتاری اوناشی می‌شود، او را از دیگر هنرمندان باله جهان برتر ساخته است.

درآنسوی مرزها

اعتراض نویسندگان شوروی

مسکو - گروهی از نویسندگان و شعرای شوروی طی‌نامه‌ای به بازداشت‌متوالی «جانیس ریتسوس» شاعر معروف یونانی‌شدیدا اعتراض نمودند.

اعتراضیه نویسندگان‌روسی برای دولت یونان ارسال گردید.

خبرگزاری تاس اعلام داشت اعتراضیه مزبور موقعی تنظیم گردید که«ریتسوس» از محل زندان خود در اثر بیماری به بیمارستان انتقال یافت.

این اعتراض از طرف عده کثیری از نویسندگان‌معروف روسی مانند «میخائیل شولوخوف» «کنستانتین‌فدین» «الکساندر توار دوسکی» و «کنستانتین سیمونوف» امضاء گردیده است.

تأسف برای هنرمندان ایرانی!

از: بیژن امامی

هنرمندان کشور ما با ندیدن برنامه‌های جشن هنر شانس بزرگی را از دست دادند

«جشن هنر شیراز» باتمام برنامه های عالی، خوب، متوسط و احتمالا بدش بپایان رسید ولی اگراز من می‌پرسید روسیاهی آن‌به هنرمندان پرمدعای خودمان ماند!

تنی‌چند از هنرمندان ارزشمند جهان که در این جشنواره بزرگ بین‌المللی شرکت کردنداز جمله کسانی هستند که در هرمحل یا کشوری کنسرت بدهند. ویابهرجا پا بگذارند. علاقمندان به هنرواقعی رانیز بدنبال خویش می کشانند. کما اینکه‌برای دیدن‌برنامه‌های آنان در جشن هنر شیراز، تماشاچیانی از کشور های خارج داشتیم.

هنرمندان کشور خودمان، یااین هنرمندان بزرگ را اصلا نمی‌شناسند یا از میزان ارزش آنها و برنامه‌هایشان اطلاع کافی ندارند.

باتاسف فراوان در هیچکدام از برنامه های پرارزش جشن چشمم‌به جماعت هنرمند کشورمان روشن نشد.

مگر آنهائیکه بطرق مختلف میهمان سازمان جشن هنر بودند. حالا برنامه داشتند یا نداشتند و فقط میهمان! بودند، کاری‌نداریم همین‌حضرات هنرمند، چه‌پیانیست، چه‌ویلونیست و غیره، اگر برای تظاهر هم‌شده‌بخواهند یکی‌ازبرنامه های خوب جشن هنر مثلا کنسرت «روبنشتاین» یا «فراس» را در خارج ببینید علاوه‌بر مخارج هنگفت، اگر خیلی شانس داشته باشند شاید بتوانند باپرداخت مبلغ‌زیادی از یکماه قبل بلیط تهیه کنند و احتمالا بدیدن یکی از برنامه‌های مزبور بروند.

بارها شده است که عده‌ای از همین‌خانمهاو آقایان‌متظاهر هنرمند در مسافرتهای خود، بطوراتفاق یا بازحمت زیاد بایکی از هنرمندان دست دوم، سوم خارجی مواجه شده‌اند، عکس گرفته‌اند وبعد جار زده‌اند که مثلا فلان هنرمند ما را مورد تفقد! قرار داد و گفت تو استعداد عجیبی داری! و بازهم متاسفانه یکی از همین هنرمندان بنام را در جشن هنر شیراز ندیدم. شاید حس می کردند که در شیراز نمی‌توانند بلوف‌زنان کوس هنرمند بودن واستعداد فراوان‌داشتن‌بزنند و دروغ های همیشگی‌را سرهم کنند!

در شیراز گفتگوئی باآقای‌حنانه موسیقیدان معروف ایران داشتم وی بااینکه چندین بار برنامه های روبنشتاین را در خارج دیده و شنیده بود، ولی باز بااشتیاق‌بدیدار آن شتافت. کاری به اینکه روبنشتاین کارش را به چه نحوی اجراء کرد ندارم ولی واقعا حق‌نبود حضرات پیانیست پرمدعای ماحداقل برای تقلید! از سبك کار او به دیدن برنامه‌اش رغبت نشان می‌دادند.

اصلا این خانمها یا آقایان‌مثلا «میشل بروف» نوزده ساله‌را باآن قدرت فراوانش در نواختن پیانو می‌شناسند؟

«ایوان‌ارود» را چطور؟، میدانند «گزناکیس» کیست و به چه سبك آهنك میسازد؟

واقعا فکر میکنید دیدن این برنامه ها و برجستگان هنر جهانی ارزش رفتن تاشیراز وخرید یك بلیط واقعا ارزان را نداشته است؟

هنرمندان ماتصور نمی کنندبجای این همه ادعا ولاف بی‌خود زدن، جالب بود که در بحث‌های بزرگ و پرارزش موسیقی سنتی جشن هنر، حتی بعنوان تماشاچی شرکت می‌کردند؟ شاید هم کسر مقامشان‌می شده است!

بهرحال حضرات هنرمند، واقعا متاسفم، متاسف برای شما، برای عدم توجه شما و شانسی که‌از دست دادید.

«روبنشتاین» در کاخ پادشاهان هخامنشی، اینهم برای اینکه هنرمندان ما حداقل عکس او را در آغوش یکی از بزرگترین آثار تاریخی کشورشان ببینند!

ایومونتان هنوز می‌درخشد

چندشب قبل ایومونتان خواننده و هنرپیشه شهیر فرانسوی در سالن المپیای پاریس آواز خواند.

مردم پاریس که مدتها بود صدای ایومونتان را نشنیده بودند از ساعت ها قبل از اجرای برنامه در سالن بانتظار او نشستند پس از اجرای برنامه سالن از جاکنده شدو شدت شورو هیجان مردم بقدری بود که ساعت ها سالن المپیا و خیابانی راکه این سالن درآن قرار دارد آرامش خودرا از دست داد.

عکس از: خبرگزاری فرانسه

از این پس همه میتوانند:
تهویه مطبوع داشته باشند

قابل توجهٔ آقایان مهندسین - آرشیتکت‌ها - معماران وصاحبان‌ساختمانها

آخرین پدیده در تکنیك تهویه

تهویهٔ مطبوع سیستم رامکو

که از تأسیسات تمام اتوماتیك تشکیل یافته و فقط بافشار برروی دو دکمه سراسر تابستان هوای خنك و دلپذیر و در زمستان هوای گرم و سالم در همه‌جای ساختمان بطور یکنواخت خواهید داشت.

- ارزانی قیمت نسبت به مجموع قیمت شوفاژ - کانال کشی - نصب کولر
- سادگی دستگاه • تعویض هوای ساختمان • کمی مصرف برق
- حذف جاگیری رادیاتور • آرام وتند کردن دستگاهها
- تسهیلات درطرز پرداخت از مزایای تهویهٔ مطبوع رامکو میباشند.

تهویه مطبوع رامکو از این به‌بعد شما را از تأسیسات شوفاژ و کانال کشی وهرنوع کولر و متعلقات آن بی‌نیاز مینماید.

جهت اطلاعات بیشتر و بازدید از تأسیسات نصب‌شده به:

شرکت رامکو - شاهرضا خیابان فرصت

پلاك ۱/۹۲ تلفن: ۶۱۲۴۹۸ مراجعه فرمائید.

شعبهٔ خیابان شاه

بانک ایران وخاورمیانه

بین چهارراه شاه وکاخ

افتتاح وآماده انجام هرگونه معاملات مجاز بانکی است تلفن ۴۶۳۸۰

نیازمندیهای شما

تلفن ۳۱۱۲۲۰ ۲۵۷ ـ ۳۱۱۰۷۰

استخدام

نقاشی ساختمان اخوان
بتعدادی کارگر نقاش و (ویزیتور) نیازمند است . شمیران . نبش میدان تجریش
۱ـ۵ آ_۳۸۶۹۸

درمانگاهی احتیاج بدو نفر
جراح دارد تلفن ۷۹۰۳۴۹
۱ـ۳ ا_۱۹۹۳۹

German firm requires experienced accountant, English knowledge necessary. Send your curriculum vitae to P.O. Box 1885.

کارگر پرس دستی پلاستیک
بچندنفر کارگر پرس دستی پلاستیک باشرائط مناسب استخدام میشود طالبین به دفتر کارخانه بین ساعت ۴ الی ۷ بعداز ظهر واقع در میدان شهناز جاده تهران نو خیابان دکتر اقبال پلاك ۷۵ و ۷۷ پلاستیك سازی اوج مراجعه فرمایند .
۱ـ۲ آ_۳۹۵۵۸

استخدام مهندس کشاورزی
یك شرکت تجارتی پنج نفر مهندس کشاورزی را برای سرپرستی شعبات خود در مراکز استان با حقوق و مزایای مکفی استخدام میکند :
شرائط استخدام
آشنا به امور تجارتی
دارای گواهینامه رانندگی
قادر به سپردن تضمین
سن ـ حداکثر ۳۵ سال
از واجدین شرائط خواهشمند است تقاضای خود را باذکر مشخصات کامل ، سوابق کار و آدرس و شماره تلفن به صندوق پستی ۸۹۰ ارسال فرمائید .
۱ـ۲ آ_۲۰۰۷۳

به ۱۲ نفر دختر وپسر
فعال جهت فروش کالای خود نیازمندیم داوطلبان جهت مصاحبه حضوری روز چهار شنبه سوم مهر ماه از ساعت ۹ تا ۱۲ صبح به شرکت پخش کالای مجاز ، خیابان سپاه، خیابان امل پلاك ۲۸ مراجعه فرمایند
۱ـ۲ آ_۱۹۹۷۹

دوشیزه یابانوی جوان
برای سکرتری مطب بعد از ظهر باحقوق مکفی استخدام میشود . خیابان شهناز تلفن عصرها ۳۵۶۵۶۴
۱ـ۲ آ_۲۰۲۱۹

باطری ساز
شرکت سهامی ریسندگی وبافندگی فخر ایران برای تکمیل کادر فنی کارخانجات خود واقع در هشتاد کیلو متری جاده تهران ـ قزوین بیکنفر باطری ساز ورزیده و باسواد که دفترچه خاتمه خدمت یا معافی دائم داشته باشد نیازمند است .
داوطلبین میتوانند باداره کار گزینی شرکت واقع در خیابان حافظ ساختمان بانك کار طبقه ۱۹ مراجعه نمایند .
۱ـ۲ ا_۲۰۲۳۱

بانوئی جهت امور دفترداری
و ماشین نویسی تمام وقت استخدام میشود قبل از ظهر هابه نشانی خیابان اسلامبول پاساژ پلاسکو ـ طبقه سوم اطاق ۲۰۱ مراجعه شود.
۱ـ۲ آ_۱۶۳۵

پرستار بچه موردنیاز
است تلفن ۶۵۲۸۲
۱ـ۳ آ_۲۰۱۰۷

یك دکتر داروساز جهت
ویزیت لوازم جراحی وارتوپدی شرکتی تمام وقت مورد نیاز است از داوطلبان محترم خواهشمنداست با ذکر مشخصات و حقوق درخواستی خود با صندوق پستی شماره ۴۵۶ تهران مکاتبه نمایند .
۱ـ۲ آ_۲۰۰۳

دفتر مهندسین مشاور شهرساز
یکنفر مهندس شهرساز باسابقه کار برای تمام وقت در تهران استخدام مینماید . از داوطلبان تقاضا دارد مدارك زیر را به راهنمای شماره ۲۳۵ روزنامه اطلاعات ارسال فرمایند .
۱ـ فتوکپی مدرك تحصیلی
۲ـ فتوکپی مدارك کار
۳ـ خلاصه‌ای از سوابق کار
متمنی است مهندسینی که سابقه شهر سازی ندارند از مراجعه خودداری فرمایند .
۱ـ۲ آ_۲۰۰۸۷

بچندنفر خیاط زنانه
دوز نیازمندیم نشانی ، سلسبیل مقابل سینما کارون دوزندگی گلشائی
۱ـ۲ آ_۲۰۱۲۹

ارج ARJ
آگهی استخدام
۱ـ مهندس الکترومکانیك
۲ـ مهندس تهویه
۳ـ دیپلمه فنی ، رشته تهویه
۴ـ تکنیسین برق
۵ـ ماشین نویس فارسی و لاتین باتحصیلات دیپلم متوسطه
۶ـ سرپرست کارگاه ، با داشتن سابقه کار در مشاغل فنی و حد اقل تحصیلات سوم متوسطه .
۷ـ تعمیر کار یخچال و کولر با حداقل سواد خواندن و نوشتن
۸ـ مکانیك درجه (۲) ماشین آلات تولیدی .
۹ـ اشپز درجه۱
۱۰ـ متصدی (اپربتور) ماشین های ای ، بی ، ام مدل ۲۰ ـ ۳۶۰با حداقل یکسال سابقه کار .
شرکت سهامی ارج ـ جاده کرج کیلو متر ۱۲
۱ـ۲ آ_۳۹۲۶۲

پرستار باتجربه
برای پسر بچه چهار ساله باحقوق مکفی سن بین ۳۰ تا ۳۵ سال استخدام میشود بتلفن ۸۴۸۵۰ مراجعه شود .
۱ـ۲ آ_۲۰۳۷۳

دوشیزه یا بانو یا آقا
اگر بقدرت بیان خودمطمئن هستید اگر حقوق ثابت میخواهید لطفا هرچه زودتر باتلفن ۷۶۲۱۵۳ تماس حاصل نمائید .
۱ـ۴

راننده متاهل دوهمگانی
استخدام میشود خیابان پهلوی جنب رشت شماره ۴ دبستان آریو
۱ـ۲ آ_۱۶۶۵

راننده پایه ۲ همگانی
تمام روز استخدام میشود. فروشگاه وطن . چهار راه سیدعلی تلفن ۳۳۳۶۵۰
آ_۲۰۳۵۳

شرکت سهامی سردخانه جنرال استخدام میکند
۱ـ راننده پایه یك برای کار در شهر ۲ـ کارگر با سابقه در کشتار و بسته بندی مرغ.
داوطلبان بین ساعات ۸ صبح الی چهار بعد از ظهر به تلفن ۹۰۱۸۳ مراجعه نمایند .
۱ـ۳ آ_۳۹۹۵۰

بیك نفر مدیر فروش
وعده‌ای زن و مرد فروشنده برای توزیع و فروش محصولی نیازمندیم کسانی که وسیله نقلیه داشته باشند حق تقدم دارند تلفن ۳۳۵۷۳۵
۱ـ۳ آ_۱۶۵۸

بیمارستان باهر نرس وبهیار
تحصیلکرده کار ازموده نیازمند است . خیابان شیخ هادی
۱ـ۵ آ_۲۰۲۴۱

یك شرکت تولیدی
در نزدیکی همدان احتیاج به دونفر فارغ التحصیل هنرستان صنعتی دارد که حداقل دو سال سابقه کار داشته باشند اشخاصی که در رشته قالب سازی کار کرده باشند مقدم خواهند بود . تقاضای خودرا کتبا باذکر مشخصات کامل با یك قطعه عکس به صندوق پستی تهران ۱۰۱۹ ارسال دارند .
۱ـ۳ آ_۳۹۵۶۲

بیك بانو یا دوشیزه پرستار
باسواد و باتجربه در امر پرستاری بچه ویك بانوی خدمتکار که آشپزی نیز بداند نیازمند است تلفن ۶۲۴۹۵۵ طبقه اول مراجعه نمایند.
ا_۱۶۶۳

یك شرکت بزرك ساختمانی
انگلیسی بچند نفر انباردار برای اندیمشك و خرم آباد احتیاج دارد. دانستن انگلیسی و فارسی وسابقه انبار داری لازم است . کارمندان سابق شرکت ملی نفت ایران وراه آهن دولتی ایران مقدمند. متقاضیان میتوانند مشخصات خود را با ذکر سن ، میزان تحصیلات و سوابق کار به صندوق پستی شماره ۱۱۹۳ـ۱۱ ارسال نمایند .
۱ـ۲ آ_۳۹۶۹۰

یکنفر پزشك امراض داخلی ویك نفر بانوی پزشکیار مورد احتیاج
است لطفا از ساعت ۴ بعداز ظهر به تلفن ۵۶۵۸۷ مراجعه نمائید .
۱ـ۳ آ_۲۰۳۰۹

گروه فرهنگی هدف
به یك ماشین نویس درجه ۱ فارسی و لاتین احتیاج دارد داوطلبان برای ثبت نام به نشانی خیابان سپه کوچه مریخ دفتر هیات مدیره گروه فرهنگی هدف مراجعه نمایند
آ_۱۶۶۳

شرکت انگلیسی بیك حسابدار
برای کار در تهران نیازمند است. دانستن انگلیسی و فارسی و تجربه حسابداری لازم است . ازمتقاضیان دعوت میشود که مشخصات خودرا باذکر سن ، میزان تحصیلات و سوابق کار به صندوق پستی شماره ۱۱۹۳ـ۱۱ ارسال فرمایند .
۱ـ۲ آ_۳۹۶۹۲

آگهی استخدام
مرکز امار ایران برای انجام عملیات صحرائی خارج از مرکز به تعدادی دیپلمه مرد که گواهینامه رانندگی داشته باشند بطورموقت نیازمند است داوطلبان میتوانند با در دست داشتن مدارك تحصیلی و برك معافیت از خدمت وظیفه گواهی نامه رانندگی حداکثر تاپایان وقت اداری روز دهم مهر ماه به کار ـ گزینی مرکز امار ایران واقع در خیابان فردوسی اول خیابان کوشك مراجعه و برای شرکت در مسابقه ثبت نام نمایند .
مرکز آمار ایران
۱ـ۲ آ_۳۹۸۰۸

آگهی استخدام
یك شرکت بزرك صنعتی بمنظور تکمیل کادر فروش و بازاریابی خود به چندنفر جوان تحصیل کرده در رشته اقتصاد و بازار یابی نیازمند است که با حقوق مکفی استخدام مینماید . از داوطلبان خواهشمند است تقاضای خود رابا ذکر هویت و میزان تحصیلات و آدرس و شماره تلفن به راهنمای شماره ۲۳۸ روزنامه اطلاعات ارسال فرمایند .
آ_۲۰۲۶۷

گم شده

گواهینامه موقت
لیسانس اینجانب مفقود یابنده به اداره آموزش دانشگاه اطلاع دهد
ملا احمد فرزند محمدحسن
۱ـ۳ آ_۱۹۶۰۳

مژدگانی
دو جلد دفتر بزرك تجارتی حدود بیست روز قبل در اتومبیل مفقود شده یابنده به تلفن ۲۳۵۰۵ مراجعه و مژدگانی دریافت کند.
۱ـ۳ آ_۳۸۷۵۰

یکبرك چك سفید بشماره
۲۲۱۷۰۰ از حساب جاری شماره ۱۶۵ بانك صادرات ایران شعبه رزم آرا بسرقت رفته و از درجه اعتبار ساقط است .
عزت اله الماسی مقدم
آ_۲۰۳۱۵

آگهی فقدان برك دستور پرداخت اصلاحات ارضی
دوبرك دستور پرداخت اصلاحات ارضی شماره ۶۱۸۷ سری ق بمبلغ ـر۱۳۱۴ ریال صادره از مهاباد و ۱۹۸۲ سری ر بمبلغ ـر۴۷۱۵۷ ریال صادره از اهر بنام قاسم بهاری ومراد علی محمود علیلو که درتاریخ ۲۱ر۱۲ر۴۴ و ۸ر۴ر۴۴ بنام شرکت سهامی اگرا انتقال یافته بناباظهار ذینفع مفقود گردیده است معهذا هرگاه کسانی خود را در این مورد ذینفع میدانند ازتاریخ انتشار آگهی ظرف مدت ۱۰ روزدریکی ازساعات اداری ببانك کشاورزی ایران .شعبه مرکزی مراجعه نمایند چنانچه در این مدت ادعائی نسبت به دستور پرداختهای فوق ببانك نرسد نسبت بصدور المثنی بنفع شرکت اگرا اقدام خواهد شد.
بانك کشاورزی ایران .شعبه مرکزی
۱ـ۳ ا_۱۷۷۶۵

جویای کار

مهندس برق
بعد از ظهر ها یاتمام وقت جویای کار ۶ـ۳ تلفن ۶۳۰۳۹۷
۱ـ۳ آ_۲۰۳۶۵

جوانی با معلومات
سوم متوسطه اماده هر نوع کار مناسب است براهنمای شماره ۲۳۹ روزنامه اطلاعات مراجعه فرمائید
آ_۲۰۲۷۵

دانشجوی سال آخر
دانشگاه در رشته ریاضی زبان‌های انگلیسی و فرانسه از ساعت ۱ بعد از ظهر برای دبیرستان ها وشرکت ها کار های دفترداری وحسابداری تلفن ۸۵۱۴۹۹
۱ـ۲ آ_۲۰۳۰۳

حسابدار دیپلمه باتجربه
جویای کار است ۳۳۵۰۴۰
۱ـ۱۰ ا_۱۰۳۰۱

یکنفر حسابدار مجرب باسابقه
علمی و عملی در فن دفتر داری دوبل که چندین سال مسئولیت حسابداری شرکت های ساختمانی و تجاری و تولیدی را عهده‌دار بوده برای نصف یاتمام روزاماده کار است . تلفن ۳۵۶۲۲۹
آ_۲۰۲۹۷

یك دکتر متخصص داخلی عصرها
برای کار اماده است لطفا روزها به تلفن ۲۵۳۲۲ مراجعه فرمائید
۱ـ۱۵ آ_۳۹۰۸۸

کتابهای مورد نیاز شما

موسسه چاپ و انتشارات امیرکبیر

موسسه چاپ و انتشارات امیرکبیر، دفتر مرکزی خیابان سعدی شمالی نرسیده به چهار راه سیدعلی بن بست فرهاد (پلاك ۲۳۵) تلفن : ۳۳۵۲۸۱ ـ ۳۰۳۷۶۵

فروشگاه شمارهٔ «۱»
خیابان ناصر خسرو (پلاك ۱۳۰) تلفن ۵۲۹۷۰

فروشگاه شمارهٔ «۲»
خیابان شاه آباد (پلاك ۲۷۲)تلفن ۳۳۶۹۳۵

فروشگاه شمارهٔ «۳»
اول خیابان فردوسی (مقابل شهرداری) تلفن ۳۳۵۰۲۲

فروشگاه شمارهٔ «۴»
ابتدای نادری (پلاك ۱۴۹) تلفن ۴۹۳۶۳

فروشگاه شمارهٔ «۵»
مقابل دانشگاه تهران (پلاك ۳۵۴) تلفن ۳۰۲۹۵۳
۱ـ۵ ا_۱۴۵۰

اطلاعیه کلاس تکنیسین برق
از کلیه کسانیکه در کلاس تکنیسین برق کاخ دانش نام‌نویسی نموده‌اند خواهشمند است روز هفتم مهر ماه در محل کاخ دانش حضور بهم رسانند . در ضمن کسانیکه تاکنون نامنویسی نکرده‌اند میتوانند ازاین کلاس استفاده فرمایند.

کلاس خیاطی
دوره جدید کلاس خیاطی کاخ دانش با استفاده از جدید ترین روش ابداعی گرلاوین پاریس از ۷ مهر ماه تشکیل میشود

کلاس حسابداری
شصت و یکمین دوره حسابداری و دفترداری دوبل زیرنظر استاد محترم جناب آقای محمدحمیدی با سابقه تدریس در دانشگاه تهران با استفاده از ماشین های حسابداری برقی ودستی معروف فاسیت از ۱۵ مهر ماه در کاخ دانش تشکیل میشود .

کاخ دانش
خیابان نادری پاساژ معتمد خیابان فرانسه کوچه مرجان

سازمانهای فنی وفرهنگی

فقط پنج نفر دیگر
برای کلاسهای رادیو تلویزیون ترانزیستوری نقشه کشی .برق و فشارقوی میپذیریم بفارغ التحصیلان گواهینامه رسمی داده میشود کار وآموزش تلفن ۴۹۴۹۴
۱ـ۱۵ آ_۱۴۸۸

فرانسه (متد موژه)
انگلیسی (تطبیقی) کلاس های زبان مخصوص رشته بازرگانی دوره کامل متوسطه (طبیعی ، ریاضی)
آموزشگاه نوبهاران
میدان شهناز، اول شاهرضا، اول خواجه نصیر ۷۳۴۴۲
۱ـ۱۲ ا_۱۹۲۶۳

ماشین نویسی فارسی
انگلیسی و المانی را با ۳۰ تومان شهریه بیاموزید .
کارو اموزش تلفن ۴۹۴۹۴
۱ـ۲۶ آ_۱۳۹۲

تعلیم رانندگی
هنرستان فنی رانندگی پرستو
مرکز اموزش صحیح رانندگی و مکانیکی و ترافیك خیابان شاپور چهار راه گمرك تلفن ۲۳۹۱۶
۱ـ۲۶ ا_۱۵۶۳

برای استخدام فوری
در اموزشگاه فائز ماشین نویسی را با متد جدید بیاموزید شاه‌آباد روبروی دبیرستان شاهدخت تلفن ۳۳۵۷۵۷

موسسه فرهنگی سعادت ایران
کلاسهای زمستانی خود را زیرنظر دبیران مجرب شروع مینماید.سید خندان تلفن ۷۷۲۹۹۰
۱ـ۵ آ_۱۶۵۹

فرصت آموزشی مناسب
از سالن تند نویسی (شورت هند) ماشین نویسی
موسسه زبانهای خارجی
که باآخرین وسایل مجهز است
استفاده نمائید. باطی ایندوره **باخذگواهینامه R.S.A.** لندن نائل خواهید شدخیابان شاه ساختمان آلومینیوم طبقه پنجم ۶۰۶۷۸ـ ۶۰۸۲۹

تدریس خصوصی

انگلیسی توسط بانوی انگلیسی
فرانسه توسط بانوی فرانسوی تلفن‌های ۴۷۱۴۱و ۴۲۰۸۶
۱ـ۲۶ آ_۱۴۱۷

درس خصوصی فرانسه
و انگلیسی برای مبتدیان تلفن ۴۳۲۵۲ (بین ظهر تا دو بعد از ظهر) (بلر)
۱ـ ۶ آ_۳۸۱۳۶

معلم خارجی برای تدریس
انگلیسی و مکالمه خصوصی ۴۲۵۰۶
۱ـ۵ آ_۱۹۹۳۷

تدریس خصوصی زبان
انگلیسی توسط بانوی امریکائی تلفن ۸۵۱۱۵۲
۱ـ۳ آ_۱۹۷۰۵

تعلیم گیتار آکوردئون پیانو
درمنزل شما با پانزده سال سابقه تلفن ۶۱۲۳۵۸ برای شمیرانات وسیله موجود است .
۱ـ۴ آ_۱۹۳۸۵

صاحب امتیاز و مدیر مسئول
عباس مسعودی
خیابان خیام ـ ایران چاپ
تلفنخانه اطلاعات ۳۱۱۰۷۰ تا ۳۱۱۰۸۲
شعبه آگهی‌ها ۳۱۱۲۱۳
نیازمندیها ۳۱۱۲۲۰

شستشوی مبل وفرش

شستشوی مبل وفرش نلین سرویس مبل مبتکر پیشرو
نظافت مبل و فرش درجای خود با مواد ازمایش شده با دستگاه منحصر بفرد تلفن ۹۵۲۵۴۶
۱ـ۳۰ ا_۱۳۸۷

شستشوی مبل فرش ادیب
مبل وفرش .تشك‌های ماشین درجای خود تمیز مینماید تلفن ۹۵۲۴۵۴
۱ـ۲۶ ا_۱۴۲۴

شستشوی مبل وفرش ساحل
نظافت مبلمان وپلیش وسیله دستگاه برقی درجای خود تلفن ۹۱۵۶۵
۱ـ۲۶ ا_۱۳۲۲

نمایشگاههای مبل

پیراهن مبل ۳۳۹۵۰۵
تعویض پارچه مبل ۳۳۹۵۰۵
برده دوزی شهرزاد ۳۳۹۵۰۵
۱ـ۲۶ آ_۱۳۳۹

پرده‌دوزی ارجمند ۳۳۷۳۷۰
۲۶۱ آ_۱۳۳

متفرقه

فروش لاستیك
یك حلقه لاستیك ۲۵ × ۵ـ۱۷
دو حلقه لاستیك ۲۴ × ۱۶۰۰
سه حلقه لاستیك ۲۴ × ۱۳۰۰
یك حلقه لاستیك ۲۰ × ۱۱۰۰
نوو ده در صد کار کرده به نصف قیمت بفروش میرسد تلفن ۶۲۹۱۰۹
۱ـ۳ آ_۱۶۲۷

کافه‌ها

قنادی فرزین یزدی
کیك عروسی ، کیك تولد خیابان روزولت شمالی تلفن ۷۵۷۴۶۳
۱ـ۳۰ آ_۱۵۸۴

معاملات املاك ومستغلات

مستقل فروشی فیشرآباد
مشتمل بر چهار مغازه بافوقانی ان که ۱۳۴۰ تومان در ماه اجاره می دهد ۱۴۰ هزار تومان میفروشیم .

مستقل چهار طبقه فروشی
در شمال شهر ۲۲۰۰ تومان اجاره میدهد ۲۳۰ هزار تومان میفروشیم

خانه چهار طبقه فروشی
مستقلاتی پانصد متر باشوفاژ هر طبقه مجزا باشش اطاق

ویلای فروشی درتجریش
بقیمت ۳۵۰ هزار تومان باشوفاژ ۸۵۰ متر هشت اطاق بنای دو مرتبه باتلفن

زمین جاده کرج
فروشی قطعات بزرك و کوچك

باغچه فروشی در دربند
بالای هتل دربند ۱۱۵۵ متر

خانه خیابان خانقاه
بابنای قدیمی ۶۵۰ متر برای دیدن املاك بالاو نیز اگر خواستار هر نوع ملك و مستقل دیگری باشید موجود داریم و اگرفروشنده املاك خود باشید رجوع فرمائید لاله‌زار نزدیك میدان سپه ۳۳۹۷۸۴ به بنگاه کوشان
آ_۳۹۸۳۲

راهنمای پزشکی اطلاعات

متخصصین قلب

دکترعلی تویسرکانی متخصص قلب وعروق از آمریکا
آدرس : تلاقی شاه و شیخ‌هادی پلاك ۱۰۶ تلفن مطب ۶۱۱۷۷۸ منزل ۷۶۵۰۳۳

متخصص سل

دکتر هوشنك طبیب‌زاده ـ متخصص بیماری سل
وامراض ریه و برنش (برنشیت ـ آسم) خیابان پهلوی نزدیك سینما مهتاب پذیرائی ۳تا ۸ بعداز ظهر تلفن ۴۰۵۰۲

دکترحسین حمید زاده بیماری سل خیابان فرانسه رازی ۷۸ تلفن ۴۴۷۷۴

مفاصل استخوان ـ متخصص ارتوپدی

دکتر کیوان گوهر درخشان ـ خیابان کاخ جنوبی
کوچه هلالی شماره ۱۱ پذیرائی ۵تا۸ بعداز ظهر تلفن ۴۱۷۰۴

متخصصین جراحی عمومی

درمان سریع واریس ـ هادی فرزانه
متخصص در جراحی عمومی ازژنو انگلستان نشانی مطب ،روبروی هواپیمائی ملی ایران، خیابان دامغان پذیرائی ۴ـ۸ تلفن ۶۷۱۳۹.

دکتر محمد فرهمند رضوی
متخصص جراحی عمومی وجراحی کودکان از آلمان خیابان تخت ـ جمشید شرقی شماره ۳۶۰ نزدیك چهار راه بهار تلفن ۷۳۳۰۰ پذیرائی صبحها ۱۰ تا۱۲ بعد از ظهر ها ۴ و نیم تا۷ و نیم .

دکتر محمود عالم ـ متخصص جراحی مغز و اعصاب
چهار راه شاه اول کوچه سیمرغ تلفن ۶۱۱۲۱۲ و ۷۵۸۶۴۳

متخصصین بیماری زنان

دکتر جمشید کاوه ـ متخصص وجراح امراض زنان وزایمان
ونازائی از آلمان تشخیص و درمان زودرس سرطان خیابان پهلوی ـ چهارراه امیر اکرم شماره ۱۴۵ تلفن ۶۵۰۶۷

متخصصین بیماری چشم

دکتر لبوی متخصص چشم
خیابان پهلوی پائین چهار راه شاه کوچه ملك ۲ تا ۵ بعداز ظهر،

دکتر هوشنك برجیس جراح و متخصص چشم از امریکا
دارای تخصص در عینك نامرئی خیابان بزرگمهر شماره ۶ تلفن ۶۹۰۱۲ پذیرائی صبح و عصر

دکتر سعیدی متخصص عینك ـ عینك نامرئی ـ سردرد ـ انحراف ـ ورزشهای چشمی از انگلستان ـ امیرآباد فرصت غربی ۷۷ عصرها تلفن ۴۶۱۰۰

متخصصین بیماری پوست

دکتر خشنود ـ متخصص بیماریهای پوست
شاهرضا مقابل لاله‌زارنو تلفن ۴۹۶۳۲ پذیرائی با تعیین وقت قبلی

دکترنوری ـ متخصص بیماریهای پوست و موی سر تلفن ۳۳۴۷۳۲
جاده قدیم شمیران باغ صبا ایستگاه سلیم ۳تا۶ بقیه باتعیین وقت قبلی

متخصصین بیماری خون

دکتر نصرت‌الله گرجی ازدانشگاه پاریس دروازه دولت ۳۳۴۳۸۹

متخصصین بیماری جهاز هاضمه

بیماریهای معده ، کبد وروده ،بواسیر بدون عمل جراحی دکتر رفیعی متخصص از دانشگاه پاریس جامی اول کوچه پاریس تلفن ۴۸۱۸۹

دکتر فدیشا، بیماریهای معده، کبد، روده ، رژیم غذائی (چاقی) ۶۴۳۰۰

درمان بواسیر بدون جراحی، فیستول، فیسور با متد موثر دکتر عباس نیك نژاد خیابان گرگان جنوبی گرامی عصر رها تلفن ۷۵۵۷۷۵

درمان فلج

معالجه فلج ، فشارخون با روش هموپاتیك بیسابقه در ایران دکتر حسن بهره‌مند از دانشگاه هند باچهل سال سابقه سعدی شمال بیمه ۳۰۱۶۱۷ ـ ۸۶۳۳۸

بیماریهای دهان ودندان

دکتر مجید صارمی دندانپزشك گواهینامه درجراحی ازامریکا ۶۲۲۸۴۱

بیماریهای داخلی

دکترفرنوش داخلی، پوست وتناسلی گواهینامه از پاریس ۴۸۵۵۵

دکترمحمدعلی صدیقی ـ داخلی پوست آمیزشی ترك هروئین
ترك الکل شاه چهار راه فروردین پذیرائی صبح وعصر تلفن ۴۹۵۲۶

دکتر احمد تهذیبی امیریه مقابل انتظام صبح و عصر ۵۷۸۴۰

بیماریهای آمیزشی

دکتر یحیی صدری
بیماریهای امیزشی و مجاری ادرار، میدان بهارستان خیابان صفی علیشاه

دکترمعانی ـ بیماریهای امیزشی، فردوسی مقابل بانکملی پس انداز

دکتر محمدرضا مسدد ـ بیماری‌های آمیزشی ـ دروازه دولت ۳۳۴۳۸۹

دکتر پولوسا بیماریهای امیزشی و مجاری ادرار ، فردوسی بالا کوچه صادق ۴۶۵۸۹

دکتر جناب‌زاده، بیماریهای آمیزشی خیابان منوچهری مقابل کوچه ژاندارك

دکتر احتیاطی دیپلمه امریکا
بیماریهای امیزشی ، مجاری ادرار سپه چهارراه پهلوی تلفن ۶۸۴۸۷

آمبولانس اورژانس ۲۴ اسفند
آماده خدمت شبانه روزی جهت انتقال بیماران است ۴۹۷۵۶ـ۶۴۲۳۳

داروخانه‌ها

داروخانه شبانه روزی تخت جمشید
درتمام ساعات شبانه روزی درخدمت شما است تلفن ۶۸۱۰۱ و ۶۷۸۲۳

داروخانه پارس
جاده پهلوی شمالی پارك ساعی تلفن ۶۲۰۲۷۹ و ۶۲۹۴۹۱

داروخانه مهران تلفن ۹۰۴۰۷ شیرو خورشید چهارراه استخر

داروخانه شبانه روزی پرچم میدان شهناز خیابان شهناز تلفن ۷۴۱۷۱

نیازمندیهای شما

تلفن ۳۱۱۲۲۰ ۳۱۱۰۲۰ ـ ۲۵۷

خرید و فروش اثاثیه

خرید
فرش کیهان تلفن ۷۶۳۷۷۶
انواع قالی وقالیچه کهنه ونو
مخصوصا قالی‌های سنکین‌قیمت راخریداریم بهترأست برای‌معاملات هرنوع فرش باسازمان فرش کیهان تماس بکیرید چون مشاورین ما مجانا در اختیار شما خواهند بود.
۱ـ۳۰ ۱ ۷۳۴ـ

فرش رضوی ۷۶۴۸۰۰
روزولت میدان۲۵ شهریور خریدار فرشهای نوو کهنه صادراتی تحت نظر کار شناس مطلع با قیمت منصفانه می‌باشدموقع خریدوفروش باتلفن ۷۶۴۸۰۰ مکالمه فرمائید.

فروشگاه حاجیان تلفنهای ۳۵۰۱۴۴ و ۳۵۱۸۳۸
قالی و قالیچه کهنه و نو شمارا جهت صادرات درمنزل‌نقدا خریدار است همچنین یخچال ـ تلویزیون وسایر لوازم منزل‌ـ کارکنان این فروشگاه باوسیله مجهزی که در اختیار دارند بدون وقفه در محل اجناس راعادلانه‌خریداری مینمایند

فرش ملك تلفن ۷۶۴۶۱۷
فرش کهنه‌نقدا خریداریم
فرش های نو موجود است فرش ملك خیابان قدیم شمیران باغ‌صبا مقابل ملك ۷۶۴۶۱۷
۱ـ۲۶ آ ـ۱۵۶۳

فرش گلشن تلفنهای ۶۲۱۴۱۵ و ۶۲۱۴۲۱
انواع فرشهای نو از تمام‌شهرستان ها موجود میباشد . قیمت یك کلام در ضمن فرش نو و کهنه‌خریداریم

فروشگاه معینی
علاوه‌بر خرید قالی کهنه شمافرش را با صدی ۲۰ تخفیف عرضه‌می ـ نماید بوعلی جنب بانك سپه شماره ۳۷تلفن ۲۸۹۶۴
۱ـ۲۶ آ ـ۱۱۱۰

فروشگاه‌صفا تلفن۳۵۲۸۷۶
کلیه لوازم منزل شما را در اسرع وقت با اطلاع تلفنی در محل نقدا عادلانه خریداری مینماید .
۱ـ۲۶ آ ـ۱۵۶۴

فرش میمنت (عطابخشی)
بهترین خریدارفرشهای کهنه و فروشنده عالیترین فرشهای بافت ایران‌نقدواقساط تلفن ۹۴۷۱۵
۱ـ۲۵ آ ـ۱۵۶۸

فروشگاه خالقی
تلفن های ۳۰۳۰۸۰و ۳۵۲۰۹۰
فرش کهنه و نوویخچال،تلویزیون و لوازم منزل شما راخریداریم .
۱ـ۳۰ آ ـ۱۵۸۳

فروشگاه ونمایشگاه آسیا
یخچال ـ تلویزیون ـ اجاق گاز وفرش عادلانه خریداریم‌شاه ـچهار راه پیروز تلفن ۶۱۲۸۳۲
۲۶۱ آ ـ۱۴۶۰

فروشگاه و سمساری صمد
تلفن ۴۹۹۸۵
عمده خریدار همه رقم فرش کهنه واشیاء قدیمی و سایر لوازم
۱ـ۲۶ آ ـ۱۳۴۴

فروشگاه نیك ۷۵۷۵۴۶
منصف‌ترین خریدار کالای دست دوم مخصوصا فرشهای کهنه ونو
۱ـ۲۶ آ ـ۱۶۲۲

فروشگاه آرمان‌تلفن ۶۹۶۲۳
بهترین خریدار تلویزیون فرش چراغ گاز و هرنوع یخچال نفتی
۱ـ۲۶ آ ـ۱۴۸۲

فروشگاه سعید ـ سرچشمه
خریدار اثاث خانگی و فرشهای سنگین قیمت ۳۳۸۶۶۷ و۲۳۳۷۶
۱ـ۲۶ ا ـ۱۶۱۶

فروشگاه آریا ۴۹۳۹۳
بهترین خریدار یخچال برقی ، نفتی ، فرش ،تلویزیون خیابان‌شاه
۱ـ۱۵ آ ـ۱۴۴۱

فرش فروردین‌تلفن ۴۳۰۸۵
بهترین خریدار فرشهای کهنه‌ونو
۱ـ۲۶ آ ـ۱۶۱۵

بازرگانی ایران فرش
تلفن ۷۶۵۹۷۲
بهترین خریدار لوازم دست دوم قالی وقالیچه کهنه و نویخچال‌برقی نفتی‌تلویزیون ـاجاق گازمبلمان اشیاء قدیمی و عتیقه‌جات شمارا در منزل‌نقدا خریداری مینمایدجاده قدیم شمیران سیدخندان جنب‌بانك
۱ـ۲۶ آ ـ۱۴۸۴

فروشگاه کالای مرکزی
بهترین خریدار همه گونه لوازم دست دوم منزل تلفن ۶۵۰۵۷
۱ـ۲۶ ا ـ۱۶۴۲

تعمیرات

تعمیرگاه تلویزیون الکترون
تلفن۷۶۳۶۸۲
آماده برای نصب کنتورتورجهت فرستنده دولتی وآموزش و پرورش روی هرنوع تلویزیون و تعمیر ـ تلویزیون آر . سی . آی ، شاوب لورنس ، تلفنکن ، سیبرا ، فیلیپس و سایر مارك‌ها ، سرویس مجهز سیار در منزل به‌ویژه شمیرانات
۱ـ۱۵ ا ـ۱۳۱۰

شرکت مهندسین
تلویزیون ایران
سرویس سیار در شهر وشمیران تعمیرات‌رادیو ـ گرام ـ ضبط صوت و تلویزیونهای اروپائی و امریکائی ـ نصب کنورتور و آنتن باکارمزد کم تلفن ۶۱۱۲۳۴
۱ـ۳۰ آ ـ۱۵۲۹

سرویس تلویزیون گارانتی
تعمیر تلویزیونهای‌سیبرا R.C.A اداجنرال الکتریك تلفونکن و نصب کنورتور در تمام نقاط تهران بویژه شمیرانات تلفن ۶۲۸۳۷۱
۱ـ۲۶ آ ـ۴۵۱

شرکت سهامی رادیو
تلویزیون ایران
جهت‌نصب کنورتوروتعمیر تلویزیون های R.T.I. - R.C.A. که‌تحت نظر متخصصین کار آزموده‌انجام میگیرد به تعمیرگاه خودتان به شماره های ۹۰۳۱۹ و ۹۰۳۲۰ و ۹۰۳۲۱ مراجعه نمائید

تعمیرگاه تلویزیون غرب
۳۰ درصد تخفیف
جهت تعمیر انواع تلویزیون‌ونصب کنورتور اتوماتیك آلمانی درمنازل باسرویس سیار تلفن ۷۵۴۵۰
۱ـ۲۶ آ ـ۱۶۱۴

تعمیرگاه تلویزیون سرویس
هیلتون تلفن ۷۵۸۴۰۰
تحت‌نظر مهندس بیجانی متخصص کارخانجات R.F.T. آلمان‌اماده سرویس تعمیرات ونصب کنورتور انواع تلویزیون
۱ـ۷ آ ـ۱۵۷۹

سرویس R.T.I. - R.C.A.
در تمام ساعات برنامه اماده تعمیر انواع تلویزیون می‌باشد خیابان نادری ۶۴۳۴۸ و ۴۸۵۳۳
۱ـ۳۰ آ ـ۹۷۱

تعمیرگاه یخچال تولید سرما
تحت نظر یوسف تاشکندی مدیر سابق تعمیر گاه یخچالهای‌فریجیدر ۶۲۳۶۰۵

تعمیرگاه تلویزیون احسان
تعمیرانواع مارکهای تلویزیون در منازل باسرویس‌مجهزتلفن۷۴۳۶۲
۱ـ۲۶ آ ـ۱۶۴۱

شرکت ایران‌تکنیك
یگانه تعمیرگاه مجهز تلویزیون تلفن ۶۹۵۱۴ و ۴۲۷۳۳
۱ـ۳۰ آ ـ۲۱۱۱

نصب کنورتور
تعمیر انواع تلویزیون . رادیو گرام در منزل شما فقط‌بایك‌تلفن
تلفن ۶۲۴۸۱۷

تعمیرگاه یخچال‌فریجیدر ۷۲۳۳۶

معاملات املاک و مستغلات و اتومبیل

فروش
تلفن ۴۰۰۰۰ و ۶۰۰۰۰
اجاره منازل بخارجیان‌وخرید و فروش ویلا و مستغلات مدرن شهر وشمیرانات
۱ـ۲۶ آ ـ۱۳۵۲

صدها خانه ویلائی ومستغلاتی
در امیر اباد ، جمشید اباد‌شمالی، میکده ، یوسف اباد ، غرب بیمارستان پهلوی‌به نازلترین‌قیمت بفروش میرسد ۶۴۴۰۴
۱ـ۲۶ آ ـ۱۵۵۹

خرید وفروش‌اراضی‌نارمك نهران پارس ـ در دشت
بازرگانی امینی تلفن ۷۹۰۰۹۰
۱ـ۳۰ آ ـ۱۰۸۸

اراضی جنت آباد باغ فیض
کوهك فروشنده‌ایم ۴۵۶۲۵
۱ـ۲۶ آ ـ۱۵۵۴

بفروش میرسد
ویلائی در شمیران ،پل رومی، کوی خسرو بمساحت ۷۰۰ متردو طبقه ، اب لوله کشی و تلفن به فروش میرسد تلفن۸۴۷۵۲ازساعت ۲ تا۵ بعداز ظهر
۱ـ۶ ا ـ۳۸۷۲۰

پاساژ فروشی
پاساژ پنج طبقه که در هر ماه هشتاد هزار ریال کرایه می دهد فروخته می شود ادرس ، لاله‌زار کوچه ممتاز پاساژ ممتاز تلفن ۳۳۳۸۴۵ مراجعه شود .
۱ـ۸ ا ـ۳۸۷۲۰

رهن ـ تصرف در بهترین نقطه ازگل شمیران
باغی بمساحت ۴۵۰۰ متر باساختمان ویلائی و تمام وسائل و استخرتلفن ۸۸۱۸۵۵
۱ـ۴ ا ـ۳۹۱۴۲

ساختمان پلاسکو
اسلامبول طبقه دوم محلی با تلفنو دکوراسیون بفروش می رسد قبل از ظهر ها به تلفن ۳۰۴۲۹۶ مراجعه شود .
۱ـ۲ ا ـ۱۶۳۶

خانه‌ای بمساحت
۶۴۰ متر مدرن جنب خیابان شمیران فروخته میشود ۷۰۲۰۷
۱ـ۲ ا ـ۱۶۳۸

اختیاریه
باغ ۱۷۰۰ متری چهار اطاقی با تلفن ۲۲۰ هزار تومان اژانس دیبا ۶۲۳۶۹۷
۱ـ۲ آ ـ۱۶۴۰

معاوضه
زمین و خانه های بزرك ساختمانی را با مستغلات در شمال شهر معاوضه میکنیم تلفن ۲۲۰۲۰ از ساعت ۳ تا ده شب
۱ـ۵ آ ـ۱۹۹۵۷

اراضی مبارك آباد
بقطعات کوچك بفروش میرسد دفتر مازیار (راشدی) تلفن های ۷۷۱۳۶۷ و ۷۷۲۵۰۴
۱ـ۱۰ آ ـ۱۵۲۲

خانه‌ای سه طبقه دوبر
ده اطاق بزرك ۳ حمام ۳ هال ۳ آشپزخانه برق. تلفن . کولر به مساحت ۳۲۰ متر قیمت ۲۲۰ هزار تومان تلفن ۶۲۵۰۲۳
۱ـ۱۰۶۶۴

فروش اراضی
در جاده کرج تاقزوین جهت کارخانه و باغهای مشجر۹۴۰۶۹
۱ـ۱۵ آ ـ۱۶۵۷

در شمال شهر وشمیرانات
خانه شخصی ساز از ۱۰۰ تا۱۵۰ هزار تومان فورا خریداریم۴۵۰۵۷
۱ـ۲۴ آ ـ۱۶۵۳

یك خانه نوساز
واقع در حوالی دانشگاه تهران خیابان سزاوار ، در دو طبقه با شش اطاق و هرگونه لوازم مدرن زندگی اجاره بمبلغ۱۲۰۰ تومان تلفن ۶۳۱۳۸۷
۱ـ۳ آ ـ۲۰۲۳۷

ساختمان‌درچهارراه‌عزیزخان
سه طبقه باسه مغازه بفروش می رسد تلفن ۴۱۶۷۰
۱ـ۳ آ ـ۲۰۱۱۳

مستغل پنج طبقه‌مجزا قطعه سوم از پهلوی مهندسی‌ساز و شیك
هر طبقه ۶ اطاق و کلیه لوازم با شوفاژ و کولر کف مکالئوم با اجاره قابل توجه توضیح بیشتر و مذاکره در باره خرید با تلفن ۳۰۵۳۴۹
آ ـ۲۰۲۹۳

خریداری میشود

بورس اراضی جنت‌آباد
باغ‌فیض ـپونك ـ حاجی‌آباد ـ حسن‌آباد ـ کن‌وهاشمی خرگوش دره‌ـ کوهك‌ـ ام.ام. سی ـ جاده کرج تلفن ۶۱۱۷۷۱
۱ـ۲۶ آ ـ۱۴۹۵

دفتر پارس خریدار زمین
و خانه‌های ویلائی و مستغلات درعباس ابادوشمیرانات۷۶۱۵۵۸
۱ـ۲۶ آ ـ۱۳۳۳

دفتر مسعود ۷۷۰۲۴۱
خریدار اراضی دره قشلاق‌داودیه دروس ، مبارك‌آباد . تهران
۱ـ۲۶ آ ـ۱۴۵۶

دفتر براتی ـ شمیران
خیابان پهلوی باغ‌فردوس۸۵۲۰۷۵
۱ـ۲۶ آ ـ۱۵۶۵

اراضی عباس‌آبادکاظم‌آباد
جنت اباد فوری خریداریم۷۵۴۸۵
۱ـ۲۶ ا ـ۱۴۳۹

زمینهای زعفرانیه دره‌قشلاق
عباس آباد سعادت آباد را خریداریم بازرگانی جلالی جاده پهلوی ۶۲۶۴۱۱و ۶۲۴۱۹۳
۱ـ۲۶ آ ـ۳۲۸۲۸

کوهك خرگوش دره‌حسن‌آباد
خریداریم دفتر گوهر ۶۶۲۰۳
۱ـ۲۶ آ ـ۱۳۷۸

پهلوی دره قشلاق داودیه
قیطریه مبارك اباد عابدی۷۷۰۴۷۷
۱ـ۲۶ آ ـ۱۴۳۷

بورس اراضی پونك باغ فیض جنت آباد
سازمان برنامه ، حسن اباد ،حاجی آباد و خانه های ویلائی دفترباستان اول جاده کن ۹۵۲۷۱۰
۱ـ۱۰ ا ـ۱۵۸۵

اراضی کوی مکانیر
و پونك‌خریداریم‌تلفن‌های۳۳۹۰۶۷ و ۳۳۶۸۸۵ مراجعه فرمایند .
۱ـ۱۰ آ ـ۱۵۷۳

اراضی دره قشلاق‌رادسر
خریداریم املاك یزدی ۶۲۳۸۳۹
۱ـ۲۶ آ ـ۱۶۲۴

شمال‌غرب تهران زمینهای
ساختمانی قطعات کوچك و بزرك خریداریم اژانس جمشید۴۸۰۸۸
۱ـ۲۶ آ ـ۱۶۲۳

اجاره داده میشود

یکدستگاه‌آپارتمان‌شش‌اطاقه
طبقه دوم جنب مولن روژ جهت سکونت مطب و شرکت اجاره داده میشود ۷۰۲۰۷
۱ـ۲ آ ـ۱۶۳۷

اجاره میشود

موسسه امور خارجیان
منازل شمارا بخارجیان اجاره‌میدهد تخت جمشید شرقی۵۰۳ـ۷۱۷۸۲
۱ـ۲۶ ا ـ۱۳۹۲

سازمان تعاون منازل
و اپارتمان شما را در شهرو شمیرانات در ظرف ۵ روزباشخاص معتبر ایرانی و خارجی اجاره می دهد ۴۵۰۵۷
۱ـ۲۴ آ ـ۱۶۵۵

موجر محترم
اگر شما حتی ۲ یا۳ اطاق برای اجاره دارید به تلفن ۴۵۰۵۷اطلاع دهید .
۱ـ۲۴ آ ـ۱۶۵۲

اجاره منازل بخارجیان
آژانس البرز ۴۲۳۸۲
۱ـ۵ آ ـ۱۶۳۹

واگذار میشود

نزدیك فوزیه
در خیابان شهناز دو باب مغازه دو نبش باتلفن مناسب‌برای نوشت‌افزار خرازی ، قماش ، فرش ، لوازم خانگی واگذار میشود همه روزه‌از ۹ تا۱۱ صبح باتلفن ۳۰۱۶۸۹ تماس بگیرید .
۱ـ۳ آ ـ۱۶۳۱

یکباب مغازه مناسب
برای نمایندگی فروش لوازم یدکی دفتر داری در پاساژ سعدی واگذار میشود خیابان سعدی جنوبی .
۱ـ۳ آ ـ۲۰۱۷۵

یکباب مغازه نزدیك
میدان ۲۵ شهریور واگذارمیشود تهران بورس تلفن ۶۲۲۹۹۷
۱ـ۳ آ ـ۱۶۵۱

فروش اتومبیل

اولین بازار اتومبیل‌درایران
خریدوفروش ومعاوضه اتومبیل به قیمت‌روزوعاده‌انجام‌میشود سرچشمه توقفگاه کاروان ۳۰۱۳۲۷
۱ـ۲۶ ا ـ۱۴۱۰

اتومبیل شورلت ایمپالا ۶۴ V-8
اسپرت سدان سفارشی بسیار مرتب بعلت‌مسافرت به‌خارج بمبلغ۳۰ هزار تومان بدون‌واسطه بفروش میرسد تلفن ۵۴۹۰۰۶ تا۸ بعد از ظهر .
ا ـ۱۶۶۶

آگهی فروش کمپرسور و بولدوزر
در کارخانه سیمان تهران(واقع‌در غنی آباد شهر ری) چندنوع کمپرسور و بولدوزر بفروش می رسد خریداران میتوانند پس از بازدید پیشنهاد کتبی خود را حد اکثر تاروز ۱۰ ماه جاری تسلیم نمایند .
۱ـ۳ آ ـ۲۰۲۹۹

انواع فولکس واگنهای نورا
از شرکت سهامی عباد خیابان امیرکبیر خیابان ملت تلفن های ۳۰۴۱۸۱ و ۳۰۴۴۷۲ خریداری فرمائید .
۱ـ۲۶ آ ـ۱۵۴۰

وانت خریداری میشود
یکدستگاه وانت امریکائی دست دوم تمیز از مدل ۶۴ به بالا مورد نیاز است تلفن ۳۳۵۵۲۶
۱ـ۳ آ ـ۱۶۳۲

کرایه

اتولوکس
اتومبیل های تشریفاتی با راننده برای داخل و خارج تهران میدان فردوسی ۴۴۶۰۵ و ۶۱۱۲۷۰
۱ـ۲۶ آ ـ۱۴۴۰

شرکتهای ساختمانی

دفتر فنی جرز
اماده برای متره محاسبات فنی وطرح پروژه راهسازی و تهیه‌نقشه ساختمان میباشدتلفن‌های۷۶۰۲۴۸ ۷۰۲۰۲
۱ـ۲۶ آ ـ۱۵۱۰

برای ساختمان شما

موسسه ارشاد
نقاشی ساختمان و دکوراسیون ارزان فوری . نقدو اقساط .
تلفن ۴۴۱۵۳
۱ـ۱۰ آ ـ۱۵۷۶

رفع گرفتگی لوله ساختمان
در ۲۰ دقیقه سازمان تراکم
تلفن ۸۸۱۶۸۱

معاملات هر مقدارکاه وهیزم
بقیمت واقعی تلفن ۷۰۴۴۷

لوله بازکنی فاضل آب
باستگاه تراکم هوا
تلفن ۷۶۳۲۸۶

نقاشی ساختمانی جانفدا
فوری ارزان باقساط ۷۸۱۹۷۷
۱ـ۲۶ آ ـ۱۳۷۲

رفع گرفتگی بر نوع لوله ساختمانی
باد دستگاه تراکم هوا ـ تلفن ۷۸۷۲۷

معاملات پول

چکهای برگشتی را نقدا خریداریم تلفن ۶۵۴۶۴
۱ـ۲۶ ا ـ۱۵۹۲

پول تومانی ۱ شاهی۶۴۴۸۷۴
۱ـ۱۰ آ ـ۱۰۳۰

پول‌تومانی۲ شاهی ۷۳۵۴۱
۱ـ۲۶ آ ـ۱۴۸۱

پول تومانی۲شاهی۶۲۸۰۹۰
۱ـ۲۶ آ ـ۱۳۳۴

تبوض

قبوض صلاحت ارضی بیواسطه خریداریم‌پاکپور ۲۲۷۲۹و۶۲۷۶۹۷
۱ـ۲۶ آ ـ۹۵۹

قبوض قالی و قالیچه بانك
کارگشائی را خریداریم ۴۵۰۵۷
۱ـ۲۴ آ ـ۱۶۵۴

تلفنهای روزنامه اطلاعات

شماره های جدید تلفن‌های اطلاعات
شماره‌های جدید تلفنهای موسسه اطلاعات بشرح زیر میباشد :
تلفنخانه از ۳۱۱۰۷۱تا ۳۱۱۰۸۲
سردبیر روزنامه ۳۱۱۲۱۰
سرویس اقتصادی ـ سیاسی ۳۱۱۲۱۱
سرویس حوادث ۳۱۱۲۱۲
شعبه آگهی‌ها ۳۱۱۲۱۳
نیازمندیها ۳۱۱۲۲۰
سازمان تنظیم آگهی ۳۱۱۲۱۴
سازمان تنظیم آگهی ۳۱۱۲۱۵
آگهی سینمائی ۳۱۱۲۱۶
سازمان شهرستانها ۳۱۱۲۰۱
سازمان شهرستانها ۳۱۱۲۰۲
آگهی شهرستانها ۳۱۱۲۲۱
اطلاعات هفتگی ۳۱۱۲۰۴
اطلاعات بانوان ۳۱۱۲۰۰
اطلاعات جوانان ۳۱۱۲۰۵
اطلاعات‌دخترانوپسران ۳۱۱۲۰۶
مجله الاخاه ۳۱۱۲۰۳
ژورنال دوتهران و تهران جرنال ۳۱۱۲۱۸
آپونمان ژورنال دوتهران ۳۱۱۲۱۷
آگهی مجلات ۳۱۲۰۸
سازمان وصول ۳۱۱۲۰۷
آرشیو ۳۱۱۲۱۹

دارای اجازه نامه رسمی
شماره ۴۳۶۲ مورخه
۴۷ر۲ر۱۴
برای مصرف کننده فقط ۲۵
ریال تلفن ۶۲۱۴۹۹

برنامه سینماها

ازدواج بله ، بچه‌نه ـ رنگی ـ دیویدنیون ـ دبوراکار دیاموند (۶۲۸۴۰۰) ۱۱ر۳۰ـ ۳ر۳۰ـ ۵ر۳۰ـ ۷ر۳۰ـ ۹ر۳۰

● **اورا هرچه زودتربدام اندازید** ـ رنگی‌ـ وینس‌ادواردز امپایر (۶۲۳۹۴۲) ۱۱ر۱۵ـ ۳ر۳۰ ـ ۵ر۳۰ ـ ۷ر۳۰ ـ ۹ر۳۰ سانترال(۴۸۶۸۶)۱۱۱ر۵ـ۳ـ۵ـ۷ـ۹ر۱۵ تاج (۳۳۳۰۶۴)۱۰ر۳۰ـ ۲ر۱۵ـ۴ر۱۵ـ۶ر۱۵ـ۸ر۱۵ـ۱۰ر۱۵ متروپل (۳۳۹۴۱۰)۱۰ر۳۰ـ ۱۲ر۳۰ـ ۲ر۳۰ـ ۴ر۳۰ـ ۶ر۳۰ـ ۸ر۴۵ ایفل (۴۵۳۷۷) ۱۰ـ ۲ـ ۴ـ ۶ـ ۸ـ ۱۰ر۱۵

● **۲۰ هزار فرسنك زیردریا** ـ سینماسکوپ ـ رنگی سینه‌موند (۴۸۳۲۲) ۱۰ر۴۵ـ ۲ـ ۴ر۳۰ـ ۷ـ ۹ر۳۰

● **تکزاس آن‌سوی رودخانه** ـ رنگی ـ دین‌مارتین‌ـآلن‌دلون مازستیك (۶۸۴۶۱) ۱۱ـ ۳ـ ۵ـ ۷ـ ۹

● **تنها در تاریکی**ـ رنگی‌ـ ادری هپبورن ـ آلن آرکین گلدن‌سیتی (۶۱۳۲۶۹) ۱۱ر۱۵ـ ۳ر۳۰ـ ۵ر۳۰ـ ۷ر۳۰ـ ۹ر۴۵

● **درکمال‌خونسردی** ـ پاناویژن پارامونت (۴۸۳۲۱) ۱۱ـ ۲ر۳۰ـ ۵ـ ۷ر۳۰ـ ۱۰

● **چوگا** ـ رنگی ـ رادتیلور ـ جان‌میلزـ ارنست‌بورگناین مولن‌روژ (۷۲۹۲۹) ۱۱ـ ۳ر۳۰ـ ۵ر۳۰ـ ۷ر۳۰ـ ۹ر۳۰ مهتاب (۴۷۷۷۷) ۱۰ر۳۰ـ ۳ـ ۵ـ ۷ـ ۹ کریستال (۳۷۶۷۵) ۱۰ر۳۰ـ ۲ر۳۰ـ ۴ر۳۰ـ ۶ر۳۰ـ ۸ر۳۰ اسکار (۹۵۰۸۹۸) ۱۱ ـ ۲ر۳۰ ـ ۴ر۳۰ـ ۸ر۳۰ برلیان (۳۳۳۰۳۵) ۱۰ـ ۱۲ـ ۲ـ ۴ـ ۶ـ ۸

● **وقتی چراغها خاموش شد کجابودی** ـ رنگی‌ـدوریس‌دی رادیوسیتی (۴۳۳۲۰) ۱۱ر۱۵ـ ۳ر۳۰ـ ۵ر۳۰ـ ۷ر۳۰ـ ۹ر۳۰ نیاگارا (۶۵۳۰۷) ۱۱ـ ۳ـ ۵ـ ۷ـ ۹ ب.ب (۶۹۶۴۱) ۱۰ر۳۰ـ ۲ـ ۴ـ ۶ـ ۸ـ ۱۰ ادئون (۳۳۸۱۱۸) ۱۰ر۳۰ـ ۲ر۳۰ـ ۴ر۳۰ـ ۶ر۳۰ـ ۸ر۳۰

● **گلدجینجر** ـ رنگی ـ چیچو ـ فرانکو تخت جمشید (۴۳۵۵۰) ۱۱ـ ۳ـ ۵ـ ۷ـ ۹

● **دنیای‌دیوانه، دیوانه، دیوانه** ـ رنگی‌ـ اسپنسرتریسی تراس دیانا ۷ر۳۰

● **سرانجام آنژلیك** ـ سینماسکوپ ـ رنگی‌ـمیشل‌مرسیه کاپری (۴۸۴۰۱) ۱۱ـ ۳ـ ۵ـ ۷ـ ۹ ریولی (۷۵۷۷۷۷) پولیدور (۶۴۵۸۵) ۱۱ر۱۵ـ ۳ر۳۰ـ ۵ر۳۰ـ ۷ر۳۰ـ ۹ر۳۰

● **سوئینگر**ـ رنگی‌ـ آن‌مارگرت‌ـ تونی فرانچیوزا دیانا (۴۷۳۶۵) ۱۱ـ ۲ـ ۴ـ ۶ـ ۸ـ ۱۰

● **درست بهدف** ـ سینماسکوپ ـ رنگی ـ لی‌ماروین تراس نیاگارا ۶ر۳۰ـ ۸ر۳۰

● **عروسکها** ـ رنگی‌ـ کلودیاکاردیناله ـ راکل‌ولش تراس امپایر ۷ر۳۰ـ ۹ر۳۰

● **معجزه** ـ بیك‌ایمانوردی ـ ظهوری ـ فرانك دنیا (۳۳۳۸۱۲) ۱۰ر۳۰ـ ۲ر۳۰ـ ۴ر۳۰ـ ۶ر۳۰ـ ۸ر۳۰

● **لحظه به لحظه** ـ رنگی ـ جین‌سیبرك ـ هونوربلاکمن درایوین (۷۸۱۷۹۵) ۷ر۳۰ـ ۹ر۳۰

● **منهم‌گریه‌کردم** ـ بهروز وثوقی‌ـ پوری بنائی‌ـ آرمان اونیورسال (۶۶۹۵۳) ۱۱ـ ۱ـ ۳ـ ۵ر۱۵ـ ۷ر۳۰ـ ۹ر۴۵ تراس ۶ر۳۰ـ ۸ر۴۵ لیدو (۹۵۱۲۸۲) مونت‌کارلو (۷۹۷۴۱) ایران (۳۳۶۳۵۴) ژاله (۳۰۴۱۲۰) آستارا (۸۴۰۲۲) حافظ (۳۳۴۰۷۴) ۱۰ر۳۰ـ ۲ر۳۰ـ ۴ر۳۰ـ ۶ر۳۰ـ ۸ر۳۰ نپتون (۷۶۰۱۳۶) پاسارگ (۷۹۳۵۷۰) الوند (۵۵۵۳۸) شهرام ۱۱ـ ۳ـ ۵ـ ۷ـ ۹

● **مردی با دوچهره** ـ رنگی ـ یول‌برینر ـ بریت‌ایکلند گلدیس (۶۲۸۷۱۳) ۳ـ ۵ـ ۷ (۹ر۳۰ بزبان اصلی)

● **نبردآنزیو** ـ رنگی ـ رابرت میچام ـ پیترفالك ساتترال (۴۸۶۸۶) ۱۱ـ ۳ـ ۵ـ ۷ر۱۵ـ ۹ر۳۰ امپایر (۶۲۳۹۴۲) ۱۱ر۱۵ـ ۳ر۳۰ـ ۵ر۳۰ـ ۷ر۴۵ـ ۱۰ متروپل (۳۳۹۴۱۰) ۱۰ر۳۰ـ ۱۲ر۳۰ـ ۲ر۳۰ـ ۴ر۳۰ـ ۶ر۴۵ـ۹تاج(۳۳۳۰۶۴)۱۰ر۱۵ـ ۱۲ر۱۵ـ ۲ر۱۵ـ ۴ر۱۵ـ ۶ر۱۵ـ ۸ر۳۰ـ ۱۰ر۳۰ ایفل (۴۵۳۷۷) ۱۰ـ ۱۲ـ ۲ـ ۴ـ ۶ـ ۸ر۱۵ـ ۱۰ر۳۰

● **یکشنبه‌های سیبل** ـ هـ اردی‌کروگر‌ـپاتریشیاگوتزی بولوار (۶۰۲۹۲) ۱۱ـ ۲ـ ۴ـ ۶ـ ۸ـ ۱۰

● **سنك‌صبور** ـ بوتیمار ـ شهین ـ قدکچیان اروپا (۳۰۳۱۷۹) پاسیفیك (۷۳۳۱۱) آسیا (۴۲۹۰۹) ۱۱ـ ۲ـ ۴ر۳۰ـ ۷ ـ ۹ر۳۰ میامی (۷۴۳۲۹) رکس (۳۳۵۲۹۳) همای (۶۴۶۶۹) سیلوانا (۳۳۳۷۷۷) ۱۰ر۳۰ـ ۱ـ ۳ر۳۰ ـ ۶ـ ۱ر۳۰ تیسفون (۹۳۸۸۲) ارانوس (۲۷۹۷۱) ناتالی (۹۵۴۵۳۴) ۱۰ ـ ۱۲ر۳۰ـ ۳ـ ۵ر۳۰ـ ۸

● **گرفتار** ـ پاتریشیاگوتزی کسری (۷۵۶۹۳۹) ۱۱ـ ۳ـ ۵ـ ۷ـ ۹

● **۲۰ هزار دلار روی هفت** ـ سینماسکوپ رنگی ـ سهیلا (۳۳۶۴۲۴) سعدی (۳۳۶۴۶۸) ۱۰ر۳۰ـ ۲ر۳۰ـ ۴ر۳۰ـ ۶ر۳۰ـ ۸ر۳۰ رویال (۴۹۷۸۵) ۱۱ـ ۳ـ ۵ـ ۷ـ ۹

کلئوپاترا ـ سینماسکوپ ـ رنگی ـ الیزابت‌تیلور پانوراما (۷۹۳۵۷۰) ۹ـ ۱۲ـ ۳ـ ۶ـ ۹

● **۵ آسمون‌جل** ـ کالپانا ـ بیسواجیت ـ شبنم نادر (۳۳۹۰۹۵) ۹ـ ۱۱ـ ۱ـ ۳ـ ۵ـ ۷ـ ۹
مراد (۷۳۳۸۲) ۱۰ـ ۱۲ـ ۲ر۳۰ـ ۴ر۳۰ـ ۶ر۳۰ـ ۸ر۳۰
پارك (۳۳۹۶۳۷) ۹ـ ۱۱ـ ۳ـ ۵ـ ۷ـ ۹
شرق (۵۴۰۲۴) ۱۰ـ ۱۲ـ ۲ـ ۴ـ ۶ـ ۸
فلور (۲۸۰۹۶) ۱۰ـ ۱۲ـ ۲ـ ۴ـ ۶ـ ۸
مسعود ۱۰ـ ۱۲ـ ۲ـ ۴ـ ۶ـ ۸
جی (۹۱۲۰۷) ۱۰ر۳۰ـ ۲ر۳۰ـ ۴ر۳۰ـ ۶ر۳۰ـ ۸ر۳۰
کارون (۹۵۱۰۶۵) ۱۰ر۳۰ـ ۲ر۳۰ـ ۴ر۳۰ـ ۶ر۳۰ـ ۸ر۳۰
جهان (۶۰۳۵۰) ۱۱ـ ۱ـ ۳ـ ۵ـ ۷ـ ۹
رامسر (۵۲۰۶۰) ۱۱ـ ۱ـ ۳ـ ۵ـ ۷ـ ۹

● **دلاورکاملوت ـ دختر وژنرال** البرز (۳۰۴۲۵۸) ۸ر۳۰ـ ۱۲ـ ۳ر۳۰ـ ۷ـ ۸ر۳۰

● **ولگرد قهرمان ـ بالن گمشده** مشعل (۳۳۳۸۲۶) ۹ـ ۱۲ـ ۳ـ ۶ـ ۹

● **آرزوی مادر** ـ ویجنتی‌مالا ـ راج‌کاپور فری (۹۵۳۳۳۶) ۱ـ ۳ـ ۵ـ ۷ـ ۹

● **ترن ـ برت لنکستر** پردیس ۱۰ر۳۰ـ ۱۲ر۳۰ـ ۲ر۳۰ـ ۴ر۳۰ـ ۶ر۳۰ـ ۸ر۴۵

مقدمات تأسیس ۴ مدرسه متوسطه ۶ کلاسه

۴۰ سال قبل در همین روز

وزارت معارف مقدمات تاسیس چهار مدرسه شش کلاسه متوسطه نمونه را در تهران تهیه نموده و مدارس مذکوراواخر این هفته افتتاح خواهد شدوعبارتند از:

۱ ـ مدرسه امیرکبیر (دارالفنون) دارای یك سیکل اول ودوسیکل علمیو یك سیکل ادبی .

۲ـ مدرسه ثروت دارای دوسیکل اول ودوسیکل دوم علمی

۳ ـ مدرسه‌شرف دارای‌یك‌سیکل اول ودوسیکل دوم‌علمی

۴ـ مدرسه‌علمیه دارای‌یك‌سیکل اول ویك سیکل دوم علمی

معلمین مدارس متوسطه بر سه طبقه ذیل تقسیم شده‌اند :

۱ ـ معلمین طبقه اول که در کلاس‌۵و ۶ تدریس خواهند نمود حقوق آنها ۱۲۴ تومان الی ۲۵۰ تومان خواهد بود .

۲ـ معلمین طبقه‌دوم که‌در کلاس ۳و۴ تدریس‌خواهند نمود و حقوق آنها از۹۲ تومان الی ۱۰۷ تومان است .

۳ـ معلمین طبقه سوم که در کلاس ۱و۲ تدریس خواهند نمود و حقوق آنها از ۹۲ تومان الی ۱۰۷ تومان است .

اسب دوانی پائیز

حسب‌المعمول اسب‌دوانی پائیزه هذه السنه قریبا در صحرای ترکمه انجام خواهد شد از طرف هیئت مستقل‌شمال مشغول تهیه‌مقدمات‌امر میباشند وعده‌ای برای حضور دعوت خواهند شد .

اعلیحضرت همایونی و ملتزمین رکاب پس از خاتمه مسافرت آذربایجان به استرآباد عزیمت خواهند فرمود .

قیمت باندرول تریاك

کمیسیونی‌در اداره انحصار تریاك تشکیل بود و راجع به تخفیف قیمت باندرول که از طرف اداره انحصار پیشنهاد شده‌بودمذاکراتی‌صورت گرفت و از قرار اطلاع در نظر گرفته شده که قیمت باندرول تریاك را از قیمت فعلی به دوقران تبدیل‌نمایند . همچنین راجع به حق‌الکشفی که پیشنهاد شده است به کاشفین تریاك قاچاق داده شود مذاکره شده است .

محصلین راه‌آهن

قسمت عمده سی‌نفر محصلین اعزامی برای تعلیم‌فنون راه‌آهن درآلمان‌مشغول خواهند شد و برای انتخاب سرپرست آنها شریفی رئیس اداره پرسنل وزارت فواید عامه انتخاب گردید که بمعیت یکنفر از اداره معاون آن وزارتخانه با محصلین حرکت خواهند کرد و پس از آنکه محصلین شروع بکاردر کارخانجات کردند سرپرست ها مراجعت مینمایند.

صورت حساب بانك ملی

از بدو تاسیس تااول فروردین ۱۳۰۸ منافع حاصله بانك‌ملی‌ازنزول وحق‌العمل وغیره بمبلغ ۱۸۹۳۳۹ تومان بالغ میشود که‌پس ازوضع‌مخارج منافع‌خالص۴۷۴۵۱ تومان بوده است.

موسسه بانك‌پیشنهادمیکند که‌منافعی از قرار صدی شش تقسیم شود و بقیه که‌عبارت‌از ۲۱۷۱۸ تومان‌میشود بحساب جدید نقل شود .

این موسسه موفق به تنزل نرخ فرع در مملکت شده و جوانانیکه در این موسسه کار میکنند چون ترك خدمت‌آنها سکته بکارهای بانك میزد برحسب امر ملوکانه از ورود بخدمت نظام اجباری معاف گردیده‌اند .

تذکر و اخطار خزعل

بطوریکه سابقا در بعضی از جراید تهران برای اطلاع عموم اعلان نموده‌ام اینك مجددا بوسیله این اعلان بعموم اهالی تهران و خوزستان و سایربلاد این مملکت و غیره تذکر میدهم که هرگاه هریك‌از اولاد ها و یا اقوام یابستگان این‌جانب‌ویااشخاص که خود را وابسته اینجانب معرفی‌مینمایند هرقسم معامله نسبت باموال منقول و غیر منقول این‌جانب نمایندابدا رسمیت نخواهدداشت و نیز این‌نکته را محض‌مزید اطلاع عموم تذکر میدهم هرگاه اشخاص فوق‌الذکر معاملات استقراضی نمایند و کسانی که طرف معامله بآنها واقع میشوند بتصور اعتبار اینجانب به آنها وجوهی قرض بدهند شخص این جانب ابدا مسئولیت ادای‌دین مزبوررا برعهده‌نخواهم گرفت

خزعل

محصلین غیر دولتی

چون محصلین غیر دولتی اغلب در خارجه دوچار عسرت مالی میشدند به کلیه ادارات تذکر و دستور داده شد که قبل از صدور تذکره مخارج مدت‌اقامت در اروپا و ایاب وذهاب محصلین باید از طرف اولیای آنها نزد یکی از تجار معتبر یایکی از بانکها بودیعه گذاشته شود که آن تاجر و یا بانك ضمانت تادیه مخارج را بنماید والا از صدور تذکره مسافرت خودداری شود .

(نقل از اطلاعات سوم مهر ۱۳۰۸)

جدول کلمات متقاطع شماره ۳۸۴۹

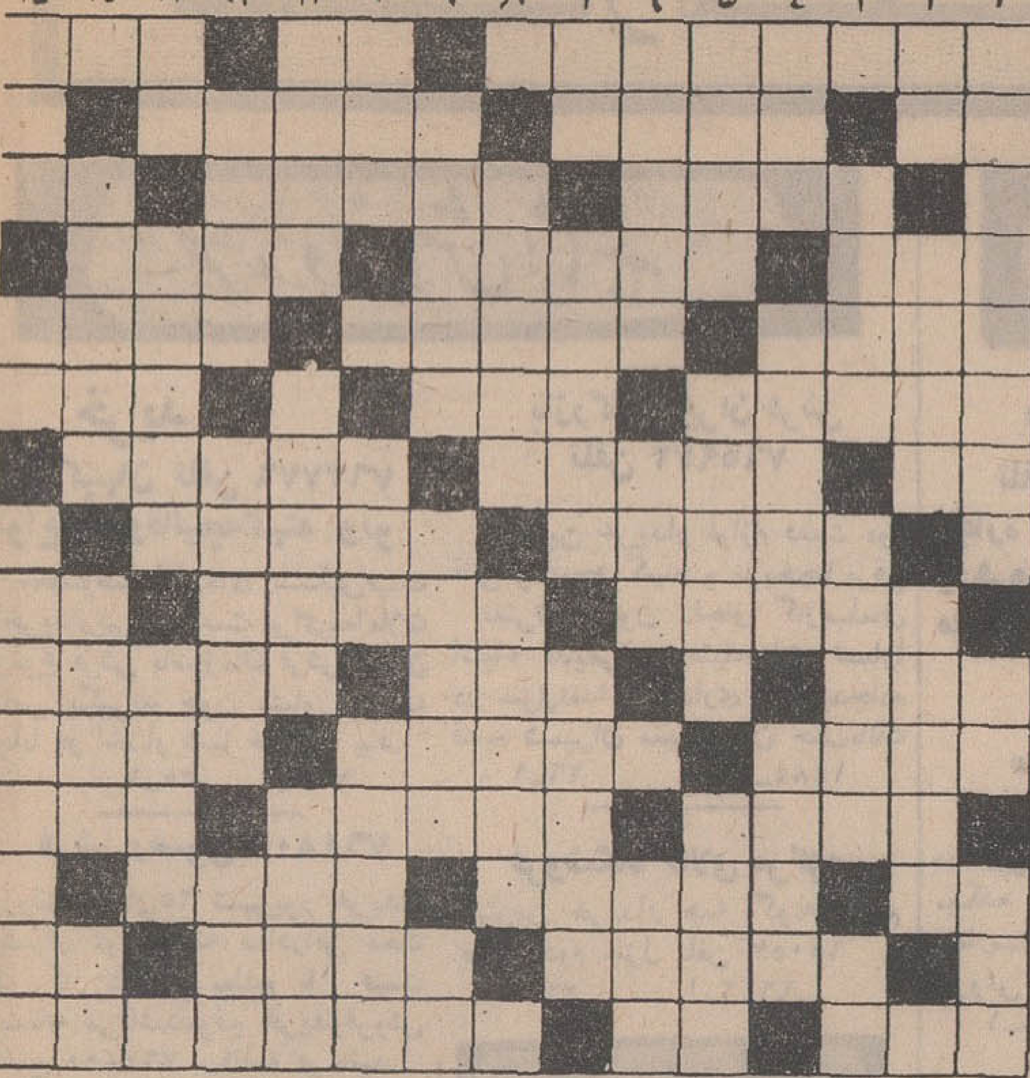

افقی : ۱ـ قبل از ازرواج کبریت با همه مخلفاتش در جیب‌اهل دودبود ـ ظرفی برای تهیه سرکه و شراب ـ صدای آسمان ۲ ـ عرب شمسی وقمری‌آن را دارد ـ وسیله تراشیدن وصاف‌کردن چوب ـ شهری که زلزله ویرانش کرد۳ـ معمولی و متداول ـ از شهر های نفتی عراق ـ ضمیر متکلم‌وحده۴ـ شب و غروب آفتاب ـ نام قدیم کشور مجارستان ـ احتیاج۵ـ نالیدن ـ کیسه چرمی ـ نان نازك ۶ـ یك شصتم ساعت ـ روکش تابستانی ـ یکتاست واز اسامی‌خدا۷ـ حرف‌ندا ـ عزم و تصمیم ـ مرمت کردن و رفع خرابی ۸ـ خانم ها چند سال قبل زلف خودرا چنین میکردند ـ از وسایل حتمی و ضروری درویشی ۹ ـ بسیار پیر واز پا افتاده ـ شایسته نیست ـ طرف و نور ۱۰ حرف‌آرزو ـ مادر ـ اسم قدیم شهرداری ۱۱ ـ آشفته شده و اختلال یافته ـ اینك فصل بافتنش فرا رسیده ـ همان کشور یمن است ۱۲ ـ بهتان وافترا ـ نگهبان آتشکده ـ از میوه‌هائیکه آبش صفرابراست ۱۳ـ راه میان‌بر ـ در بدردر کوه‌و بیابان ـ سنگین است و قیمتش‌زیاد ۱۴ـ ازمدافتاده و قدغن شده ـ پنیر بود و درهم ریخت ـ جلوی‌آب می‌بندند ـ ۱۵ ـ خام و نارس ـ دنباله روی سوزن ـ اسم‌محترمانه‌ای برای دلالی .

عمودی :۱ کلاسش همان کلاس اکابر است ـ میگویند بغربال‌است ـ تخم شپش۲ـ برج کج ـ با لطفو ملاحت شراب را بجام میریزد ـ ویرانه‌نشین کوکوکو۳ـ در بالاترین حد ـ پخته‌شده برروی آتش ـ شراب انگوری ۴ـ جواب مثبت در برابر سئوال منفی ـ سنگدلی و بیرحمی ـ دریاچه‌ای در سوئیس ۵ـ یکی از وجوه تمیز آدمیزاد با حیوان ـ پهلوان افسانه‌ای یونان قدیم ـ اسب سرکش ۶ـ شهر پیامبر ـ وسیله‌و ابزار ـ حرف افسوس ۷ـ منطقه‌ای در کنار رودهراز ـ مفقود گشته ـ علامت دادن ساك به شکارچی ۸ـ شبه‌جزیره‌ای در دریای سیاه ـ اصطلاحی فلسفی برای نباتات ۹ـ دادزدن و صدای بلند ـ به آرزو رسیده ـ ستون بدن ۱۰ـ ازورزش های با اسباب است وروی ویلن‌و تار هم پیدا میشود ـ به بچه می زنند که ساکت شود ـ گودالی که در آن آب راکد شود و استخر و برکه ۱۱ـ تدوین شده ـ آنچه‌بر آن‌سوار شوند ـ تامل و صبر۱۲ـ نماینده از طرف دیگری ـ غلامان ـ پول خارجی ۱۳ خاك کوزه‌گری ـ مراحل آغاز و نخست ـ صفتی‌برای شیرواژدها۱۴ـ کارش‌ایجادمزاحمت است ـ روان و جاری ـ کله‌وسر۱۵ هم‌قرض است و هم آئین خداوندی ـ میخواست بشود ،شد ـ از ورزش های مفرح .

حل جدول شماره ۳۸۴۸

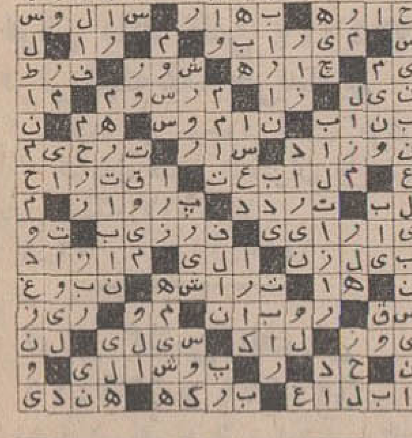

شاگرد اول

آقای علی علیزاده

فرزند استوار نصرت‌الله علیزاده درسال تحصیلی ۴۶ـ۴۷ درکلاس چهارم‌ادبی دبیرستان شاه‌عباس کبیر شاگرد اول شده است .

آ ـ ۲۰۳۰۵

کلاسهای انگلیسی انجمن ایران و آمریکا

ثبت‌نام‌دوره آینده برای کلاسهای‌سه روز در هفته که بین ساعات شش و ربع‌الی هشت و ربع بعداز ظهر روزهای زوج و فرد تشکیل میشود بین ساعات چهار الی هفت بعد از ظهر به ترتیب زیر بعمل خواهدآمد .

روز یکشنبه هفتم مهرماه ثبت‌نام برای کلاسهای یك‌الی پنج روز دوشنبه هشتم مهرماه ثبت‌نام برای کلاسهای شش الی نه روز سه شنبه نهم مهرماه ثبت نام برای کلاسهای دهم الی اخر روز چهارشنبه دهم مهر ماه ثبت‌نام برای کلیه کلاسها درصورتی که جای خالی وجود داشته باشد . امتحان قوه برای داوطلبان جدید روز پنجشنبه هر هفته بین ساعات هشت الی دوازده صبح ودو الی شش بعداز ظهر و روز های ثبت‌نام بین ساعات سه الی شش بعداز ظهر بعمل خواهد آمد .

نشانی ـخیابان وصال شیرازی شماره ۷۵ تلفن های ۴۷۱۴۰ و ۴۰۵۰۱ ـ ۴ـ۱ ـ آ ـ۳۹۷۰۲

تالار رودکی

برنامه مهرماه

یکشنبه ۷ مهر ماه اپرای کاوالی یاروستیکانا
سه‌شنبه ۹ مهر ماه رسیتال آواز ، ردنتو کوماکیو
یکشنبه ۱۴ مهر ماه اپرای کاوالریا روستیکانا
سه‌شنبه ۱۶ مهرماه موسیقی مجلسی
یکشنبه ۲۱ مهرماه اپرای کاوالریا روستیکانا
پنجشنبه ۲۵ مهرماه رسیتال آواز ، اولین باغچه‌بان
شروع برنامه در ساعت ۸ونیم بعداز ظهر
بهای بلیط ۳۰۰ـ ۲۰۰ـ ۱۰۰ـ ۵۰ـ ۳۰ ریال
برای دانشجویان و هنرجویان نیمه بهاء
محل فروش گیشه تالار رودکی
الف ۶۴۷۷

باغ چای بفروش میرسد

یك‌قطعه باغ‌چای به‌مساحت ۲۲۰٫۰۰۰ متر مربع با سند مالکیت ودارای یکباب خانه پنج اطاقه یك ساختمان ۴۰۰ متر مربعی جهت پرورش طیور که مشجر بدرخت های مرکبات بارآور وتبریزی باجاده ماشین‌رو درحریم رودخانه‌ای زیبا دربهترین مکان شهر کومله بفروش میرسد. خواستاران در تهران بتلفن ۲۴۸۲۴ ودر لنگرود حجره آقای حاجعلی حسامی مراجعه نمایند .

آگهی انجمن بهداری لاهیجان

انجمن بهداری شهرستان لاهیجان برای بیمارستان‌پهلوی لاهیجان احتیاج‌بیك پزشك‌کشیك‌دارد. ازداوطلبان خواهشمند است درساعات اداری بدفتراداره مراجعه نمایند .

۱ـ۳ بهداری شهرستان لاهیجان

آرمسترانگ

کف پوش پلاستیکی آمریکا

متر مربع ۲۲ تومان

نصب مجانی

تلفن‌های : ۷۶۳۸۰۰ ـ ۷۶۲۹۲۹

خیابان روزولت مقابل سینما دیانا شماره ۲۴۵

اطلاعات دختران وپسران

منتشر شد

آگهی مجمع عمومی عادی شرکت سهامی قندشازند

مجمع عمومی عادی سالیانه شرکت سهامی قند شازند ساعت ده صبح روز دوشنبه ۲۲مهر ماه ۴۷ در محل شرکت‌تهران‌دروازه دولت خیابان سعدی شماره ۳ تشکیل خواهد یافت.از صاحبان سهام خواهشمند است در روز و ساعت مقرر در مجمع عمومی شخصا و یا بوسیله نماینده تام الاختیار خود حضوربهم‌رسانند.

دستور جلسه :

۱ـاستماع گزارش هیئت مدیره و مدیر عامل و بازرس
۲ـتصویب ترازنامه و حساب سود و زیان
۳ـانتخاب بازرس . آ ـ۲۰۳۳۹ هیئت مدیره

وهوك کورپوریشن ، مالك اختراع شماره ۴۹۳۴ مربوط به بهبود در حمل ونقل هیدروکاربونهای روشن گازی یا مایع .

میل دارد با صاحبان صنایع در ایران برای بهره‌برداری از اختراع خود وارد مذاکره شود . برای اطلاع بیشتر به‌دفترحقوقی دکتر آ . آقایان و همکاران خیابان سوم اسفند ۱۴۹ مراجعه فرمائید .

آجر نسوز ـ خاك نسوز

با مشخصات معلوم و معین ـ باقیمت مناسب

به شرکت سهامی نسوز ـ تولیده کننده با سابقه‌ومنحصر بفرد انواع مواد نسوز مراجعه فرمائید

تلفن ۶۶۳۳۰

امریکن لایت کیج درم کورپوریشن مالك اختراع شماره ۴۹۳۶ مربوط به بشکه‌های فولادی برای‌حمل ونقل .

میل دارد با صاحبان صنایع در ایران برای بهره برداری‌از اختراع خود وارد مذاکره شود . برای اطلاع بیشتر به‌دفترحقوقی دکتر آ . آقایان و همکاران خیابان سوم اسفند ۱۴۹ مراجعه فرمائید .

وهوك کورپوریشن ، مالك اختراع شماره ۴۹۳۵ مربوط به بهبود در حمل و نقل هیدروکاربونهای روشن .

میل دار دبا صاحبان صنایع در ایران برای بهره‌برداری از اختراع خود وارد مذاکره شود . برای اطلاع بیشتر به‌دفترحقوقی دکتر آ . آقایان و همکاران خیابان سوم اسفند ۱۴۹ مراجعه فرمائید .

آگهی مناقصه ۱ر۴۷

سازمان بنادر و کشتیرانی ۸ قلم طناب فولادی نرم گالوانیزه مورد احتیاج بنادر تابعه خودرا که در حدود ده هزار متر و به اقطار مختلف از ۱۲الی ۵۰میلی متر می باشد از طریق مناقصه‌با شرایط زیر خریداری مینماید .

۱ـداوطلبان شرکت در مناقصه بایستی قبلا مبلغ سیصد ریال بابت دفترچه مشخصات فنی و شرایط‌عمومی بحساب شماره ۸۲۱ بانك مرکزی ایران ریخته و باارائه فیش به کارپردازی سازمان مراجعه و دفترچه نامبرده رادریافت داشته و باتوجه کامل بشرایط عمومی و مشخصات فنی مندرج دردفترچه مذکور نسبت به تسلیم پیشنهاد خود اقدام نمایند .

۲ـشرکت کنندگان در مناقصه موظفند معادل مبلغ پانصد هزار ریال اسناد خزانه را بعنوان سپرده به ضمیمه پیشنهاد خود تسلیم سازمان نمایند .بدیهی است سپرده برنده مناقصه‌درصورت عدول از انجام تعهد بنفع دولت ضبط خواهدگردید .

۳ـبرنده مناقصه ملزم است جهت حسن انجام کار معادل ده در صد مبلغ کل معامله تضمین بانکی یکی از بانکهای‌مجاز رابسازمان تسلیم نماید .

۴ـکلیه مخارج اعم از مالیات و هرگونه عوارض و غیره‌بعهده برنده مناقصه خواهدبود .

۵ـبه پیشنهادات مشروط و مبهم و یا فاقد سپرده و همچنین به‌پیشنهاداتیکه بعداز موعد مقرر برسد ترتیب اثر داده‌نخواهدشد

۶ـشرکت کنندگان در مناقصه بایستی پیشنهادات خودرا حداکثر تاساعت ۹ صبح روز ۱۶ر۹ر۴۷ بدفتر سازمان بنادر و کشتیرانی واقع در خیابان سپه شماره ۶۴ تسلیم‌و رسید دریافت دارند .

۷ـپیشنهادات واصله در ساعت ده روز ۱۶ر۹ر۴۷ باز و در حضور کمیسیون مناقصه قرائت خواهد گردید . ضمنا حضور پیشنهاد دهندگان و یا نمایندگان آنان در جلسه آزاد میباشد

۸ـ سازمان در رد و یا قبول هر یك یاتمام پیشنهادات مجاز است

۹ـ سازمان مجاز است بمیزان ۲۵ در صد از میزان کالای مورد معامله را کسر و یا اضافه نمایدم‌الف ۶۴۹۰

۱ـ۲ ـ آ ـ۳۹۶۵۸ . سازمان بنادر و کشتیرانی

اطلاعیه

قابل توجه ساکنین محترم واقع درمحدوده زیر

۱ـشمالا ـبر جنوبی خیابان ضرابخانه «جاده سلطنت آباد» بین خیابان های شمیران و ۱۵ متری خاکی

۲ـشرقا: بر غربی خیابان ۱۵ متری خاکی بین خیابان های شمالی‌بیسیم پهلوی و ضرابخانه « سلطنت آباد»

۳ـ جنوبا ـ برشمالی خیابان شمالی بیسیم پهلوی بین خیابان های ۱۵ متری خاکی و شمیران

۴ـغربا ـ بر شرقی خیابان شمیران بین خیابان های شمالی بیسیم پهلوی و سه‌راه ضرابخانه پیرو آگهی شماره ۶۴ مربوطبه قبول در خواست انشعاب آب مجددا باستحضار میرساند باآنکه نصب انشعابات این محدوده شروع وقریب خاتمه خواهدیافت مهلت قبول درخواست انشعاب نیز دراین ناحیه منقضی‌گردیده وبلحاظ رعایت کسانی که بجهاتی تاکنون برای درخواست‌انشعاب مراجعه ننموده‌اند و یا بعلت عدم پرداخت بدهی بابت سفته های معوقه از نصب انشعاب مستغلات آنان خودداری شده است مدت قبول درخواست انشعاب تاتاریخ ۲۰ر۷ر۱۳۴۷ تمدید میگردد بنابراین کسانی که تاکنون دراین ناحیه از آب تصفیه شده بهره‌مند نشده‌اند می توانند باستفاده ازاین مهلت در تصفیه حساب گذشته اقدام و یادراین فرصت‌مراجعه و درخواست‌انشعاب نمایند بدیهی است چنانچه تاساعت ۱۵ روز شنبه بیستم مهر ماه بباجه مرکزی سازمان آب‌منطقه‌ای تهران واقع در خیابان جنوبی پارك شهر مراجعه ننمایند این ناحیه مشمول مقررات خارج از نوبت که مستلزم پرداخت مخارج اضافی و تحصیل پروانه حفاری از شهرداری ناحیه مربوطه است می گردد . ضمنا نصب انشعابات خارج از نوبت زودتر از سه ماه بعداز تقاضا مقدور نخواهدبود .

۱ـ۲ ـ آ ـ۳۹۷۷ ـ سازمان آب منطقه‌ای تهران

رادیو ترانزیستوری توشیبا

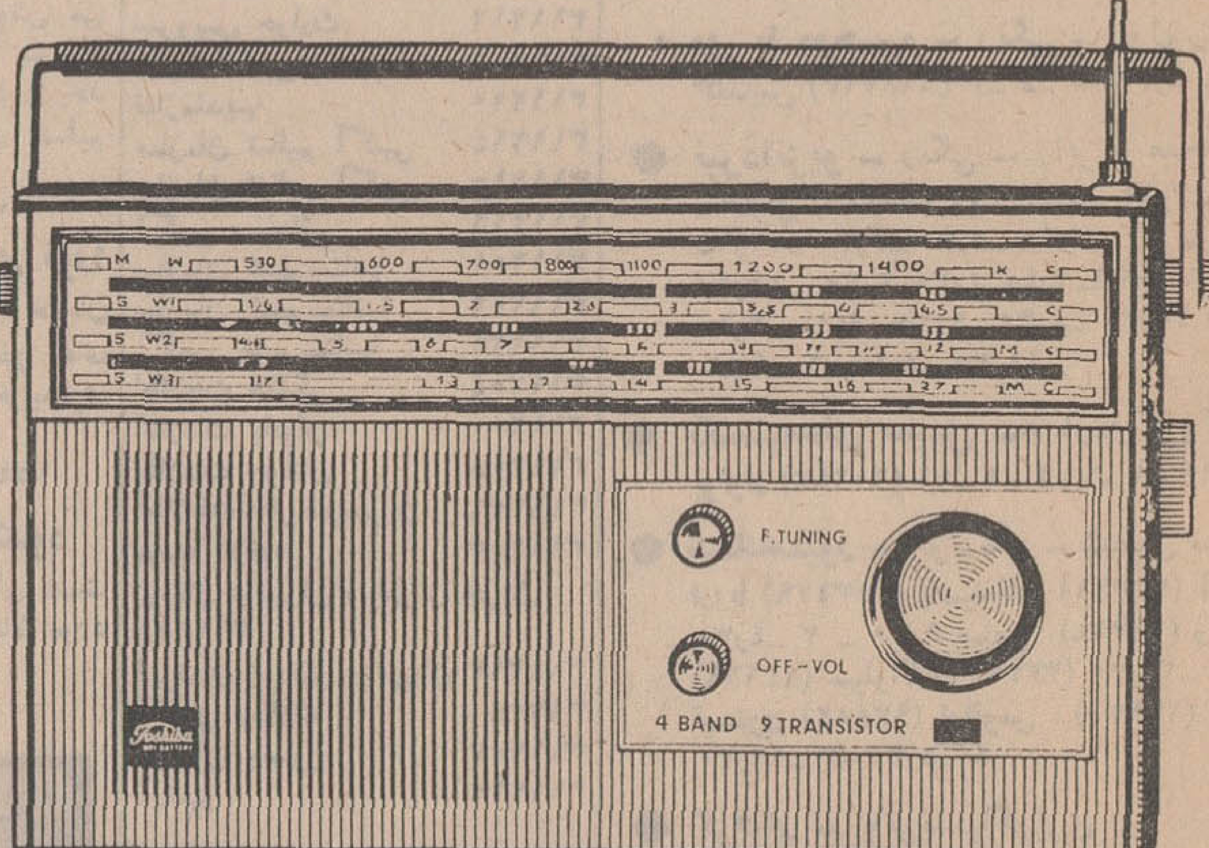

رادیو ترانزیستوری توشیبا با ۹ ترانزیستور دارای ۴ موج کامل وحساسیت فوق‌العاده

رادیو ترانزیستوری چهارموج پارس توشیبا با صدائی کاملاً صاف و طبیعی

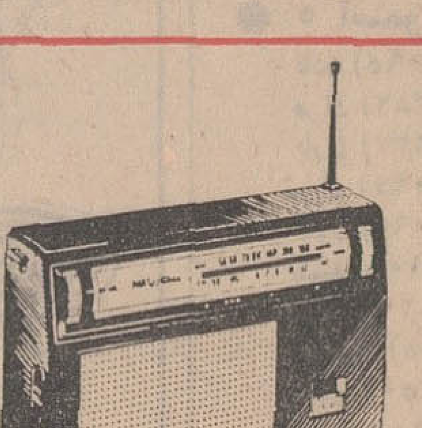

رادیو ۲ موج ۸ ترانزیستور پارس توشیبا بسیار دقیق ، زیبا وحساس

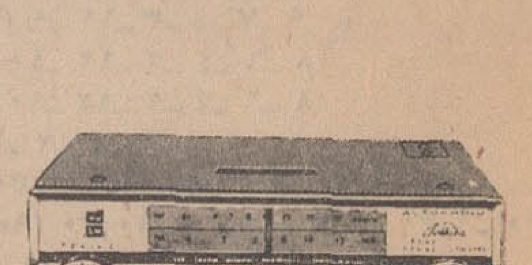

رادیواتومبیل توشیبا مرغوب وعالی دارای موج متوسط وموج کوتاه کاملا اُتوماتیك .

Toshiba توشیبا سازنده بیش از ۶۰۰۰ نوع لوازم الکتریکی والکترونیکی است

معلق از خدمت...

از : ناصر نجمی

انتقاد

شخصی بنام س ... در سیزده سال پیش که در یکی از شهر ها مامور خدمت بود. پرونده‌ای پیدا میکند باتهام ایراد ضرب که طبق معمول جریان عادی خود را میپیماید. این پرونده همانطوریکه عرض شد مدت سیزده سال حرکت شمسی و قمری میکرده و از آن شهر به تهران وازتهران به آن شهرستان و سپس از روی این میز بروی آن میز و این اداره و آن اداره چرخ میخورده تا اینکه در آذرماه سال ۱۳۴۶ مامور متهم به بیست روز زندانی قابل اتباع محکومیت پیدا میکند .. . خوب تا اینجای قضیه شاید چیزی نباشد که عجیب و شگفت انگیز بنماید ، چون پرونده در عدلیه گاهو بیگاه یا معمولا چنین مسیری را طی میکند و سالها را پشت سر میگذارد تا یك روز بمرحله قطعی میرسد ، حالا این بستگی دارد به شانس محکوم که آیا دستش همچنان بدامن خاك بند باشد یا کوتاه ، جوان باشد یا پیر، علیل باشد و مفلوك و یا سالم و زنده دل ، بهر حال اینها مهم نیستند و غرض قطعی شدن و به مرحله نهائی رسیدن پرونده است که ـ لامحاله یك روز این کار انجام میشود ! ، الغرض وقتی حکم محکومیت به اداره ویا سازمانی که مامور آنجا خدمت میکرده ابلاغ میگردد، متصدیان مربوطه بسائق نیات خیرخواهانه ، می آیند و گرد هم جمع میگردند و عقل‌های خود را سر هم میکنند و واژه محکومیت را که فقط بیست روز زندان قابل خریداری یا دو هزار ریال وجه نقد رائج مملکت بود . پس از سبك، سنگین نمودن اینطور تعبیر و تفسیر میکنند که محکوم بدلیل محکومیت‌اش میباید معلق از خدمت شود ، زیرا بزعم وبعقیده مسئولان سازمان محکومیت ، محکومیت است میخواهد این محکومیت از نوع خلاف و بیست روز حبس قابل ابتیاع باشد یا جنحه و جنایت و عملیات مضره خلاف مصالح ملك و ملت و یا اینکه سرقت و اختلاس و سوء استفاده ازموقعیت اداری و جرائمی از انواع دیگر . خلاصه کلام بنام محکومیت که اصل مجازات ان همان‌طوریکه گفته شد دویست تومان وجه نقد بوده بیش از صد و پنجاه هزار ریال حقوق محکوم را توقیف میکنند و این مامور محکوم هم که دیگر تقریبا معلق بوده و حقوقی دریافت نمیکرده هر چه دوندگی میکند و باین مقام و آن مقام متوسل می گردد و میگوید محکمه صادر کننده حکم مجازات، مرا بنام ایراد ضرب محکوم به پرداخت فقط دویست تومان دانسته بگوش کسی فرو نمی رود والغرض این شخص که بکلی خود و خانواده‌اش پریشان احوال و بی رزق و روزی و خرجی مانده بود به بدبختی و فلاکت میافتد واز همه چیز سلب امید علاقه مینماید و سازمان مربوطه اداری او را مثل یکنفر سارق مسلح و مجرمین وتبهکارانی که به محکومیت های بزرك محکوم شده باشند از ـ دستگاهش طرد می نماید ـ ولی آخرالامر پس ازچندین سال که محکوم باین مرجع و آن مرکز شکایت میکند وحسب حال میگوید، تشخیص و تمیز میدهند که حکم محکومیت بیست روز زندان و پرداخت غرامت دویست تومان موجب تعلیق ازخدمت مامور نمیشود و سازمانی که اینگونه قضیه راتفسیر وتعبیر و با سر نوشت یك نفر انسان و خانواده‌اش بازی کرده و موجب پریشان روزگاری او گردیده است اشتباه کرده است که بالاخره دستگاه ناگزیر میشود محکوم را مجددا بخدمت خوانده وهمه حقوق ایام تعلیقش را بوی مسترد دارد ... و این قضیه که شاید بار ها باشکال ـ مختلف اتفاق افتاده است جز اینکه تعبیر های غلط و اشتباه آمیزی از مواد صریح قانون باشد چیز دیگری نیست و این فقره خود بیعدالتی و ظلمی است بین وآشکار که اگر بهمین کیفیت تعمیم پیدا کند و مسئولان دستگاههای اداری بجای خیر اندیشی و تعبیرات صحیح و منطقی از مقررات قانون محکومیت های خلافی را باعث تعلیق کارمندان بدانند ، در این صورت هرروز صدها گرفتاری برای ماموران و کارکنان سازمان های اداری پیش خواهد آمد که نتیجه‌اش ولو بطور موقت باشد پریشانی و نومیدی و سرگردانی آن کارمند و خانواده‌اش خواهد بود .

وزیر علوم و آموزش عالی گفت : کمك هزینه تحصیلی نورچشمیها قطع شد

گفتگوی تلفنی

۳۱۱۰۸۰

از ساعت ۶ تا هفت بعد ازظهر نظریات شما را منعکس میکند

● **حالا می‌فهمم**

من هفت ماه پیش تقاضای استخدام در شرکت واحد اتوبوسرانی کردم و با اینکه همه کارهایم تمام شده بود و موافقت با استخدامم نموده بودند ، ولی حکم را صادر نمیکردند و حالا تازه دارم می فهمم که چرا حکم بنده را کارگزینی صادر نکرده، البته کاهلی ازحقیر بوده !

احمد محمدی

* **عصر تشریف بیاورید!**

شما را بخدا سری به بیمه کارمندان بزنید و وضع مراجعین آن را که اکثرا بیمار میباشند ملاحظه کنید. پس از یکسال به بیمه خیابان اکباتان مراجعه کردم گفتند برو طبقه سوم ـ بطبقه سوم رفتم و ۷۵ دقیقه بانتظار نشستم ولی از دکتر خبری نشد ، برگشتم بطبقه اول و گفتم : مثل اینکه کسی در طبقه سوم نیست ؟ متصدی گفت ببخشید عصر تشریف بیاورید زیرا دکتر تشریف ندارد !!

ابراهیم نامور

● **نوسان ولتاژ**

این بار دوم است که اطلاع میدهم وتقاضا دارم شرکت برق در اول شب سری بکوچه ایرج منشعب از خیابان قوام‌السلطنه بزند و ولتاژ برق را ببیند که ناگهان پائین می‌آید آنچه که ما اطلاع داریم این تغییر و نوسان بعلت وجود کارگاه دینام سازی است که دراین کوچه از اول شب کارخود را شروع میکند .

همسایه

دیوار یخچال

در خیابان شیرو خورشید واقع در شهر ری اول کوچه معینی که سابقا محل یخچال بوده و حالا متروك است ، دیوارش فرو ریخته و هم سطح کوچه شده است ،چرا شهرداری این زمین را محصور نمیکند .

زیرا در حال حاضر بیم فرو ریختن دیوارهای دیگر این یخچال میرود .

کاظم نارکانی یافقی

* **یخها آب شد !**

ماهی سفید شمال که گیرمان نیامد تا شکمی از عزا در آوریم ، وضع گوشت هم که در تمام فصول سال سیاه بهار است . از دل گذشتیم و رفتیم فروشگاه شیلات جنوب واقع در اول کوچه ایرج (از خیابان حافظ) وچند ماهی یخزده «سنگسر» خریدیم وقتیکه به منزل آوردیم یخهای آن آب‌شدو آبها از آسیاب افتاد معلوم گردید که این ماهی ها گندیده است و بوی تعفن آن حالمان را بهم زد .

کاظم عصار

آگهی مناقصه شماره ۴۱ر۴۷

راه آهن دولتی ایران شش قلم رنك و لوازم مربوطه معادل ۱۹۲۲۰ کیلو از قبیل سینک . سرنج ، لاجورد ، لاك گردوئی لاك زرد و پودر گرافیت رابر طبق مشخصات و شرایط مربوطه از طریق مناقصه تحویل تهران انبارهای مرکزی الفراه آهن خریداری مینماید .

داوطلبین شرکت در مناقصه می توانند در ساعات اداری جهت دریافت اسناد مناقصه بداره کارپردازی مراجعه فرمایند شرکت کنندگان در مناقصه باید مبلغ سی هزار ریال اسناد خزانه بعنوان سپرده شرکت در مناقصه بصندوق راه آهن پرداخت و رسید آنرا به ضمیمه پیشنهاد خود تاساعت نه صبح روز ۱ر۸ر۴۷ در صندوق پیشنهاد ها واقع در اداره کارپردازی بیاندازند .

پیشنهاد های واصله ساعت ده روز مزبور با زو قرائت خواهدشد حضور پیشنهاد دهندگان یا نمایندگان مجاز آنها در جلسه مناقصه آزاد است و راه آهن در رد و یا قبول هر یك یاتمام پیشنهاد ها مادامیکه قرارداد مبادله نشده است مختار می باشد. به پیشنهاد فاقد سپرده و مشروط و مبهم پیشنهادیکه بعداز موعد مقرر برسد ترتیب اثر داده نخواهد شد . سپرده برنده اول و نفر دوم مناقصه نگهداری و در صورت استنکاف از انجام معامله بدون هیچگونه تشریفات بنفع راه آهن ضبط خواهدشد .هزینه درج آگهی درجراید و مالیات متعلقه و هر گونه عوارض دیگر بعهده برنده مناقصه می باشد . راه آهن می تواند تاحدود صدی بیست و پنج از میزان معامله را کسر یا اضافه نماید . م الف ۳۶۹

۱-۲ آ-۳۸۸۶۲ راه آهن دولتی ایران

آگهی مناقصه باربری انبار کالای تهران

ناحیه راه آهن تهران کارمزد تخلیه و بارگیری کلیه کالا های انبار کالای تهران راعم از تجارتی و دولتی که از واگن تخلیه و یا بواگن بارگیری میشود بشرح وشرایط مربوطه از طریق مناقصه واگذار مینماید داوطلبان شرکت در مناقصه می توانند همه روزه باستثنای روزهای تعطیل در ساعات اداری برای کسب اطلاع واخذ شرایط مناقصه و نمونه قرارداد بدفتر ناحیه تهران مراجعه نمایند پیشنهاد دهندگان در مناقصه باید مبلغ یکصد هزار ریال اسناد خزانه بعنوان سپرده شرکت در مناقصه بیکی از بانکهای مجاز تحویل و رسید آنرا به ضمیمه پیشنهاد خود ونمونه قرارداد و شرایط مناقصه امضاء شده تاساعت نه صبح روز چهار شنبه ۱۷ر۷ر۴۷ به صندوق پیشنهادات واقع در ناحیه تهران بسپارند پیشنهادات در ساعت ده روز مزبور در حضور اعضاء کمیسیون مناقصه بازو قرائت خواهدشد به پیشنهاداتیکه سپرده آنها از میزان مقرر کمتر و یا فاقد سپرده باشد و همچنین مشروط ومبهم یابعد از ساعت مقرر برسد ترتیب اثر داده نخواهدشد .

حضور پیشنهاد دهندگان در جلسه مناقصه آزاد است و راه آهن درد رد یا قبول یك یاتمام پیشنهادات مادامیکه قرارداد مبادله نشده مختار می باشد سپرده برنده اول و دوم مناقصه تا صدور قرارداد نگهداری ودر صورت استنکاف ازانجام کار بدون هیچگونه تشریفات بنفع راه آهن ضبط خواهدشد ضمنا مالیات متعلقه و هزینه درج آگهی بعهده برنده مناقصه میباشد

م الف ۶۳۶۷ رئیس ناحیه راه آهن تهران . نورزاد

۱-۳ آ-۳۸۸۶۶

آگهی اعزام به انگلستان

ژاندارمری کل کشور سه نفر لیسانسیه در رشته های حسابداری علوم اداری ، اقتصاد ، ریاضی و بازرگانی رابمدت پنجسال و سه نفر دیپلمه ریاضی را بمدت هفت سال برای تحصیل در رشته های حسابداری و حسابرسی آمار و گزارشات و مدیریت کنترولر با شرایط ذیل بکشور انگلستان اعزام میدارد .

۱ـ داوطلبان بایستی تبعه ایران باشند .

۲ـ سن در موقع نام نویسی برای لیسانسیه ها از ۲۴ سال و برای دیپلمه ها از بیست سال تجاوز نکند .

۳ـ آشنائی بزبان انگلیسی

۴ـ صحت مزاج بگواهی اداره بهداری ژاندارمری

۵ـ نداشتن پیشینه کیفری و تائید صلاحیت داوطلبان

۶ـ لیسانسیه ها بایستی در آزمایشهای کتبی و مصاحبه‌ای که بعدا بعمل خواهد آمد موفق باشند .

۷ـ داشتن حداقل نمره ۱۴ برای دیپلمه ها در دروس کتبی (انشاء فارسی، دیکته ، ترجمه ، انگلیسی ، فیزیك ، شیمی ، مکانیك ، جبر ،مثلثات ،هندسه ترسیمی و رقومی ، هندسه مخروطات ، حساب استدلالی) و موفقیت در آزمایشهای کتبی و مصاحبه

۸ـ داوطلبان پس از مراجعت باید دو برابر دوره تحصیلی تعهد خدمت در ژاندارمری کل کشور بدهند داوطلبان می توانند برای کسب اطلاعات بیشتر وثبت نام بادر دست داشتن یك برك رونوشت شناسنامه دو قطعه عکس و یك برك فتوکپی از مدارك تحصیلی خودرا تا آخر وقت اداری روز ۲۵ر۷ر۴۷ به آجودانی ژاندارمری کل کشور واقع در میدان ۲۴ اسفند مراجعه نمایند

م الف ۶۳۶۱ ژاندارمری کل کشور

آگهی دعوت مجمع عمومی عادی شرکت سهامی آبیاری بهبهان

بدین‌وسیله باطلاع صاحبان سهام شرکت سهامی آبیاری بهبهان میرساند که جلسه مجمع عمومی عادی سالیانه شرکت آبیاری بهبهان درساعت ۱۰ روز چهارشنبه ۲۴ مهر ماه سال ۴۷ دردفتر مرکزی شرکت واقع در اهواز سازمان آب‌وبرق خوزستان تشکیل میشود .

خواهشمند است در جلسه مزبور حضور بهمرسانید یانماینده تام‌الاختیار خودرا کتبا معرفی فرمائید .

دستور جلسه :

۱ـ استماع گزارش هیئت مدیره وبازرسان درمورد ترازنامه سال ۴۶

۲ـ تصویب ترازنامه سال ۴۶

۳ـ تصویب بودجه سال ۴۷

۴ـ تعیین خط‌مشی آتی شرکت

۵ـ انتخاب هیئت مدیره و بازرسان شرکت

شرکت سهامی آبیاری بهبهان

آگهی انتخاب دانشیار

دانشکده پزشکی دانشگاه مشهد برای هریك ازرشته های گوش و گلو و بینی وبیماریهای اطفال وبیماریهای زنان و مامائی وبافت‌شناسی و بیماریهای داخلی وبیماریهای روانی یك تن دانشیار و برای آسیب‌شناسی دوتن دانشیار احتیاج دارد که بر مبنای قانون استخدام هیئت آموزشی دانشگاه انتخاب و استخدام مینماید .

ثبت‌نام داوطلبان درمدت دوماه (ازاول مهرتا آخرآبان ماه ۴۷) درتهران وزارت علوم وآموزش عالی و درمشهد سازمان اداری دانشکده پزشکی واقع در خیابان فرح بعمل خواهدآمد. داوطلبان مقیم خارج ازکشور بایستی فتوکپی دیپلم دکترا و مدارك مربوط بدوره های تخصصی وتحقیقی و بیوگرافی خود را ضمیمه تقاضای ثبت‌نام نمایند . م الف ۶۵۱۹ دانشکده پزشکی مشهد ـ امضاء

آگهی ابلاغ دادخواست واحضار

بتاریخ ۲۰ر۶ر۱۳۴۷ شماره پرونده ۳۸۹ـ۶ـ۴ در خصوص دادخواست آقای ذوالفقار جهانشاهلو شغل مالك زنجان سرچشمه بطرفیت آقای زین‌العابدین اصانلو شغل مالك زنجان سرچشمه منزل امیراشجع بخواسته مبلغ بیست هزار اصل و خسارت وارده و تاخیر تادیه باستناد یکبرك سند عادی مورخ ۱۹ر۶ر۴۵ و بشرح دادخواست شماره ۳۸۹ـ۴۶ ارجاعی بدادگاه بخش زنجان چون خوانده رادرنشانی تعیین شده در دادخواست مامور عمل نکرده و ابلاغ نسخ ثانی دادخواست واخطاریه بنامبرده مقدور نبود ه است بنابتقاضای خواهان در جلسه مورخ ۱۸ر۲ر۴۷ با اجازه از ماده ۱۰۰ قانون آئین دادرسی مدنی مراتب سه نوبت متوالی در روزنامه رسمی کشور شاهنشاهی و روزنامه کثیرالانتشار (اطلاعات) آگهی میشود که آقای زین‌العابدین اصانلو برای جلسه دادرسی مورخ ۸ر۸ر۱۳۴۷ ساعت یازده صبح در دادگاه بخش زنجان حاضر شود در صورت عدم حضور دادگاه غیابا بموضوع رسیدگی وحکم شایسته صادر خواهد نمود چنانچه آگهی لازم شود یکنوبت منتشر و مدت آن ده روز خواهد بود .

مدیر دفتر دادگاه بخش زنجان ـ فاهمی

مطلب از خوینده

احداث مترو

ازدحام و شلوغی خیابان های تهران که از پریروز بمناسبت آغاز سال تحصیلی تشدید شد باز هم مسئله ترافیك رادرپایتخت مملکت موضوع روز کرد .

تهران بدون در و دربند وبدون نقشه و برنامه ، همچنان بسرعت رو برشد است ، هر چند روز گوشه‌ای ازآن میجوشد و تعدادی خانه ساخته میشود و مدتی بعد نوبت یك محل دیگری فرا میرسد.

زمانی یوسف‌آباد ،مدتی تهران پارس ، چندی عباس‌آباد و...بازار گرمی دارد و مردم برای خریدآن سرو دست میشکنند وعده ای واسطه بازار را داغ‌تر میکنند و بعد باز نوبت نقطه و محل دیگری میشود .

آخرین تصمیم دولت برای تهران این بود که با تهیه نقشه جامعی این اسب سرکش را مهارکند ، اما این تیر ، هنوز از کمان رها نشده است و در چنین حالی که همه به مشکل کمبود خیابان و آنهم خیابانهای وسیع و فنی اعتقاد دارند ، باز در شمال شهر هنگام تفکیك اراضی بزرك ، خیابانهای ۱۰ و دوازده متری احداث میشود واز ایجاد میدان که علاوه برزیبائی، میتواند عبور و مرور وسائط نقلیه را تسهیل کند و دید لازم را برای راننده بوجود آورد اثری نیست .

اما تمام تدابیر و کلیه اقداماتی که قرار است برای حل مسئله ترافیك در تهران صورت گیرد ، مشکل عبور ومرور راحل نخواهد کرد مگر آنکه دراینباره بفکر راههای تازه‌ای باشیم . برای این منظور قطعی ترین و آخرین کار ایجاد متروی زیرزمینی خواهد بود .

درست است که اجرای این طرح به اعتبار زیاد نیاز دارد و صحیح است که بعلت وضع خاص خانه های تهران ، زحماتی در پیش خواهد بود ولی بهر حال هرقدر هم اجرای آنرا بتعویق بیاندازیم باز ناچار خواهیم بود که باین کار دست بزنیم . یقینا احداث مترو که در کلیه شهر های بزرك وشلوغ جهان وجود دارد ، میتواند از فشار عبور و مرور در خیابانها بکاهد ولی بموازات این مهم ، با یك سلسله اقدامات دیگر ،ازجمله تعریض خیابانها واحداث خیابان های جدید باید سعی کنیم که براین گرفتاری بزرك فائق آئیم.

همایون فروزان

کندی ترافیك

نرده کشی وسط خیابان فردوسی برای کنترل عبور و مرور عابرین هم مفید است و هم آموزنده ، مفید است برای اینکه عابرین ازمحل های خط‌کشی شده عبور میکنند و همین طرز عبور موجب نظم ترافیك شهر میگردد و وقتی ترافیك منظم شد تسهیلات بیشتر میشود، آموزنده است برای اینکه عابرین عادت میکنند همیشه حتی در نقاطی که نرده ندارد از محلهای خط‌کشی شده عبور کنند و اما مشکلی که نرده ها محسوسا پیش آورده‌اند اینست که ترافیك خیابان فردوسی قدری کند شده است این کندی مسلما روی ترافیك سایر خیابانها بخصوص خیابانهائی که ترافیك آنها در فردوسی تخلیه میشود اثر میگذارد . برای حل این مشکل یك راه حل وجود دارد ، این راه حل همانست که پلیس راهنمائی چند سال قبل وسیله مخروطهای ایمنی در خیابان سعدی اجرا میکرد .

موضوع اینست که صبحها خیابان فردوسی وسعدی از شمال بجنوب و بعد ازظهرها از جنوب به شمال شلوغ میشود و تراکم وسائط نقلیه بحدی میرسد که اتومبیلها قدم بقدم جلو میروند حالا برای اینکه کندی ترافیك ناشی از ازدحام وسائط نقلیه در این دو خیابان از بین برود راهش اینست که نرده‌های آهنی وسط خیابان صبح و بعد از ظهر جابجا بشود باین ترتیب که صبحها ازشمال بجنوب برای حرکت سه ردیف اتومبیل جا باز شود بعد از ظهر هااز جنوب بشمال این حرکت صورت گیرد . یعنی برحسب حجم ترافیك باید عرض لازم برای عبور وسائط نقلیه کم و زیادشود تا دچار کندی ترافیك نشویم . البته کارشناسان ترافیك پلیس خودآگاهی به موضوع دارند و بهتر میدانند به چه ترتیب عمل کنند تامشکل کندی حل شود.

آنچه من عنوان کردم یك پیشنهاد است که پلیس میتواند آنرا بررسی کند . لیکن «آنچه من باقاطعیت میتوانم بگویم اینست که حرکت وسائط نقلیه در خیابان فردوسی کند شده است .»

داود ـ ذوالفقاری

فیمتها و دستمزدها

عصر دیروز مرد ۵۰ ساله‌ای با موهائی جو گندمی به روزنامه اطلاعات آمد و گفت : من تاکنون فکر میکردم گرانفروشی منحصر به خواروبار و پوشاك وامثال آنست ، ولی از وقتی که بفکر خانه سازی افتاده‌ام متوجه شده‌ام که گرانفروشی میان فروشندگان عمومیت دارد ، به این معنی که برای خرید آجر به چند آجرفروش مراجعه کردم هرکدام نرخی را گفتند ، نزد چند نجار رفتم، هرکدام روی درها قیمتی گذاردند همین طور آهنگر و لوله‌کش هریك برای خود بهائی تهیه کرده‌اند و این امر با توجه به اینکه قیمت مصالح اولیه یکسان است برایم تعجب‌آور بود وحکایت از این می‌کرد که نظم و ترتیبی در کار نیست و کسبه و صنعتکاران و ... بحال خود و به امید خدا ، بجان مردم رها شده‌اند این مرد میگفت همین طور اجرت عمله و بنا معیار وماخذی ندارد و بسته به درجه زرنگی و یابی دست و پائی صاحب کار است . این شخص پیشنهاد کرد که دولت برای تعیین وکنترل نرخها و دستمزدها ودرجه مهارت صاحبان حرفه ها و کارگران مختلف سازمان مستقلی ایجاد کند . او عقیده داشت که بااین اقدام نه تنها خاطر مردم ازجهت اجحاف آسوده خواهد شد ودیگر نه تنها ناراحت نخواهند شد که ممکن است در «خرید» کلاه سرشان رفته باشد ، بلکه مبلغ قابل ملاحظه‌ای نیزصرفه‌جوئی خواهند کرد این مرد می‌گفت مردم حاضرند دولت با کنترل دقیق قیمتها و دستمزدها ، برمیزان مالیات ها بیفزاید ، زیرا در حال حاضر آنها روزانه مالیات عدم وجود سازمان قیمتها را به کسبه می‌پردازند و بردارائی فروشندگان و صاحبان حرفه‌ها می‌افزایند و آنان راتوانگرمیکنند

این مرد تاکید کرد ممکن است بعضی‌ها بگویند مظنه (قیمت)تابع عرضه و تقاضا است و نمیشود نیمتها را کنترل کرد ، ولی‌جواب این عده اینست اگر سازمان مستقل قیمتها و کنترل دستمزدها تشکیل شود خود میداند که چگونه تعادل عرضه و تقاضا را برقرار نماید و این سازمان را باید هیئت مدیره‌ای مرکب از نمایندگان دولت و نمایندگان پارلمان و انجمنهای شهر اداره کند .تابرای مردم اطمینان بخش باشد . اظهارات این شخص که مردی مصلح بنظر می‌آمد درخور توجه است اگر کنترلی برکار فروشندگان و صاحب حرفه‌ها و دستمزدها نباشد فقیرها فقیرتر و پولدارها ثروتمندتر خواهند شد واستقرارعدالت اجتماعی دشوارتر خواهد گردید از طرفی کنترل نرخها و دستمزدها خود باعث میشود که دولت بتواند همانطور که از کارمندان مالیات بردرآمد می‌گیرد از این عده نیزکه درحال حاضر ازپرداخت آن فرار می‌کنند مالیات واقعی‌شان را دریافت دارد .

نوشیروان کیهانی‌زاده

کارجوانان

آمارگیری شهر تهران پایان یافت و تعدادی از جوانهای مملکت که گاهی از آمادگی آنها در برابر کار و فعالیت بناحق انتقاد میشود ، این برنامه بزرك و بیسابقه را در مدتی که کمتر از ششماه بود اجرا کردند .

بسبب تحقق هدف های دولت و وزارت کشور و شهرداری در زمینه آمارگیری شهر تهران ، کار سازمان ممیزی از نظر اداری و مدیریت مورد تقدیر قرار گرفت ، بطوریکه بدستور دولت و وزارت کشور مقرر گردید تا از اطلاعات جوانانی که بوسیله این سازمان تربیت شده‌اند در رشته آمار برداری حوائج عمومی مانند نان ، گوشت ، تاکسی ، اتوبوس نیز استفاده شود .

این کار نمونه جوانان و دقت و وظیفه شناسی مسئولان سازمان ممیزی نشان داد که در کشور ما هر وقت بخواهند میتوانند کار سالم و بدون ایراد انجام دهند و جوانانی که مدت ششماه با دریافت حداقل حقوق در سراسر تهران از ششصدهزارباب مستغلاتی که مالکان آنها هریك بطریقی بوده و از آمارگیری نکته خاصی را می‌فهمند آماربرداری کردند .

دولت از این کار باید نتیجه بگیرد و ترتیبی بدهد که این جوانان و دیپلمه‌های بیکار مملکت هرچه زودتر مصدر کار شوند و شرکت کنند در اجرای برنامه هائی که موجودیت کشور به حسن اجرای آنها ارتباط دارد و تنها با بثمر رسانیدن موفقیت‌آمیز این برنامه‌ها میتوان مردم ایران را با دستگاه دولتی همراه کرد . جوانان مملکت در هرکجا که هستند درستکار و وظیفه‌شناس میباشند و چون قدرت کار آنها فوق‌العاده بوده و دلسوز هستند باید قسمت اعظم برنامه ها بدست و بوسیله آنها اجرا شود تا هدفهای مملکتی در قالب طرحهای ارائه شده زودتر به نتیجه برسد .

شریف مشگین

خرسواری بهتر!

مرحوم فیروزآبادی در چهل سال پیش در مجلس شورایملی گفت : «نباید بگوئیم با بودن اتومبیل دیگر نمیشود خر سوار شد باین ترتیب که می‌بینیم خرسواری بمراتب بهتر است» .

خداوند همه رفتگان خدمتگزار را بیامرزد ، دلم میخواست روز اول مهر فیروز آبادی سرازخاك بیرون میآورد و میدید که امروز در خیابان های تهران نه میشود اتومبیل سواری کرد و نه میشود خرسوار شد ! و روز بروز هم وضع ترافیك تهران از بد ، بدتر میشود کار اخیری که اداره راهنمائی و رانندگی در خیابان فردوسی کرد . و نرده آهنی وسط خیابان گذاشته ، تا حد زیادی از عبورعابر پیاده از وسط خیابان جلوگیری نموده است ، ولی همانطور که بایك گل بهار نمیشود این اقدام راهنمائی و رانندگی بتنهائی قادر نخواهد بود که وضع ترافیك تهران را سروصورتی بدهد، مگر اینکه سایر دستگاهها هم که در وضع ترافیك تهران موثر هستند ، رفع مشکل بنمایند ومهمترین دستگاهی که میتواند به‌ترافیك تهران کمك کند شرکت واحد اتوبوسرانی میباشد . دربادی امر اینطور بنظر میرسد که شرکت واحد باید به تعداد اتوبوسها و مینی‌بوسهای خود علاوه کند تا بتواند جوابگوی سیل مسافرین باشد . این مطلب بجای خود محفوظ، ولی آیاممکن نیست که‌حداقل مینی‌بوسهای شرکت واحد را از خیابانهای فرعی عبور داد و یا با تجدید نظر در مسیر اتوبوسها که در حال حاضر از سروته آن زده‌اند ، کمك به وضع ترافیك کرد . اداره راهنمائی و رانندگی وسط خیابان را نرده آهنی میکشد که عابرین فقط از محل خط‌کشی شده عبور کنند ، در عوض شرکت واحد بین دو ایستگاه آنهم فقط در یك طرف خیابان باجه بلیط فروشی میگذارد ، این مسافر مسلما حاضر نیست برای خرید بلیط از لای نرده آهنی عبور نکند . برای اجرای هر طرحی باید ازتمام امکانات استفاده کرد ،شرکت واحد که درآمدش کم نیست ، چرا در کنار هر ایستگاه یك باجه نمیگذارد که مردم را اینهمه سرگردان و خلافکار جلوه‌گر ننماید . باور کنید مردم از جریمه‌دادن و یا باستقبال خطر رفتن خوششان نمی آید و این مسائل جزئی را اگر بتدریج حل کنیم ، خیلی بترافیك تهران کمك کرده‌ایم .

سیاوش سیروس

نوشته : پرویز آزاد

آزادی کشت خشخاش: بازگشت بعقب!

ماسالهای سخت مبارزه را پشت سر گذاشته ایم واینک که هنگام بهره برداری است نباید عقب نشینی کنیم

مسئله منع «تحدید کشت خشخاش» بقدری مهم است که باید قبل از اتخاذ تصمیم قطعی درباره آن از نظرات گوناگون مطلع شد.

در دوشماره پیش آراء مخالف و موافق رادر این زمینه منتشر کردیم و این هم مقاله ایست در مخالفت با «آزادی کشت خشخاش».

نظرات مخالف و موافق خودرادرباره آزادی کشت خشخاش به روزنامه اطلاعات ستون عقیده آزاد ارسال دارید.

سالها بود که درین کشور دم از مبارزه باتریاك زده میشد و راه‌های مختلفی برای این منظور انتخاب میگردید که متاسفانه هیچکدام به نتیجه نمیرسید.

ما شاهد جشنهای وافور سوزان و تظاهرات دیگری بودیم که هر چند وقت یکبار انجام میشد و در کنار آن اعتیاد به تریاك روزبروز توسعه مییافت و طبقات مختلف مردم را تسخیر میکرد گروه تریاکی ها که در ایران تا دو میلیون نفر تخمین زده میشد هسته قابل توجهی راتشکیل میداد که باروحیه لاابالی و بی تفاوت خود آفت پیشرفت مملکت و موجب آلودگی جوانان و سایر نسلها بود.

تاریخچه مبارزات دولت ها با امر کشت خشخاش و استعمال تریاك بسیار طولانی است. فقط پایان آنرا که در سال ۱۳۳۴ بود یاد آوری میکنیم.

در آن سال باتلاش فراوان وزیر بهداری وقت قانون منع کشت خشخاش و استعمال تریاك ازتصویب مجلسین گذشت و مبارزه با این آفت واقعی صورت جدی تری بخود گرفت

از آن تاریخ تاکنون، سیزده سال است که این ملت در راه مبارزه‌ای که برای ریشه کن ساختن اعتیاد تریاك پیش گرفته است فداکاری میکند.

اینك که زمان بهره برداری از زحمات سیزده ساله و هنگام بهره‌وری ازاین مبارزه است، شنیده میشود که در نظر دارند مجددا کشت خشخاش را در کشور ازاد کنند.

* بازگشت بعقب

پس از اینهمه مبارزه، از کردن کشت خشخاس بمنزله بازگشت به عقب و شکست است، در جریان هر مبارزه عده‌ای قربانی میشوند و جمعی زیر دست و پامی مانند و خسارات و زیانهای فراوانی وارد میاید تا مبارزه به نتیجه برسد. ما قربانیها را داده‌ایم، آن ها که باید پایمال شوند، شده‌اندو حالا زمان بهره برداری رسیده است و دیگر نباید دنبال مبارزه رارها کنیم و از راه خود بازگردیم.

● کشور های همسایه

گفته میشود که چون کشور های همسایه از کشت خشخاش جلوگیری نمیکنند و چون تولید تریاك برای مملکت منفعت دارد باید اینکار را آزاد کرد.

دراین که کشور های همسایه باید به توصیه های ایران و سازمان‌های بین‌المللی توجه کرده و اقداماتی در جهت کنترل و از بین بردن کشت خشخاش بعمل بیاورند محل تردیدی نیست. لیکن آیاسستی و قصور آنها اجازه میدهد که ما هم اشتباه بکنیم؟

* منافع مادی

از منافع کشت خشخاش وتولید تریاك گفتگو میشود. امروزه در کشور ما میلیونها تومان پول صرف کارهائی میشود که هرگز منافعی در آن نیست و از هر جهت برای دولت خرج و ضرر ایجاد میکند. با اینحال نظر بوظیفه‌ای که بعهده دولتهاست دولت ما نیز آن مخارج را قبول میکند و ضرر را به جان میخرد تا بوظیفه خود عمل کرده باشد.

در کار تریاك نیزهمین فکر را باید کرد. حتی اگر ضرر سالیانه دولت بخاطر جلوگیری از کشت خشخاش صد ها میلیون تومان باشد باز هم باید بخاطر تندرستی و آسایش مردم کشور از اشاعه این سم مهلك جلوگیری کرد و نگذاشت مردم الوده اعتیاد بشوند.

عقیدهٔ آزاد

* خروج ارزوطلا

اینکه میگویند در حال حاضر طلا از مملکت خارج میشود و تریاك وارد میشود دلیل برنقص کنترل سازمان مربوطه است. اگر سازمانی که مامور جلوگیری از قاچاق تریاك است شدت عمل کافی بخرج بدهد ومرتکبین راکه اکثرا در کار قاچاق تریاك سابقه دارند بشدت مجازات کنند تدریجا جلوی این کار گرفته خواهدشد و ورود تریاك قاچاق از کشور های بیگانه و خارج شدن طلا باین آسانی که امروز هست انجام نخواهد گرفت

* آلودگی روستائیان

باید توجه داشت که امروز گرچه تریاك در همه جا بطور قاچاق یافت میشود لیکن قیمت آن بعلت مشکلاتی که در کار تهیه آن هست نسبتا گران است. بنابر این هر کسی نمیتواند بخاطر تفریح و تفنن دست باستعمال تریاك بزند. اما فردا که محصول داخله آن به بازار امد خواهید دید که چگونه روستائیان و زارعین خشخاش در اثر اسانی دسترسی به تریاك، به الودگی نزدیك میشوند وبهیچوجه نمیتوان در تمام سطح زیر کشت خشخاش مامورینی گذاشت که در تمام ساعات مراقب باشند ونگذارند که زارعین از محصول خود برای مصرف شخصی برداشت کنند.

در حقیقت سالهای اول مبارزه بمراتب سخت تر و مهمتر بوده است که ما آنرا پشت سر گذاشته‌ایم. حالا بمرحله‌ای رسیده‌ایم که تقریبا همواری راه است. بسیاری از تریاکی ها در طی این مدت یاترك اعتیاد کرده و یا در اثر کهولت از جهان رفته‌اند. جوانان نیز کمتر به تریاك دسترسی دارند. به خاطر یك مشت قاچاقچی و قانون شکن که خلاف مقررات رفتار کرده و بناچار به مجازات قانونی رسیده‌اند نیز نباید یك ملتی را ندیده گرفت.

دولت ایران باید اقدامات همه جانبه خود را آغاز کند تا بکمك سازمان های بین‌المللی هرچه زودتر همسایگان را وادار به جلوگیری و تحدید کشت خشخاش بنماید واز طرف دیگر با تقویت نیرو های مرزی، عناصر مبارزه با قاچاق ترتیبی بدهد که ورود تریاك و خروج طلاو ارز بشدت کنترل شود و همچنین با تشدید مجازات قاچاقچیان مواد مخدره انها را طوری تنبیه کند که دیگر گرد اینگونه اعمال زیان‌بخش نگردند. و همانطور که بخاطر مصالح عمومی هزاران هزینه و خرج گزاف راتحمل میکند، چند سالی هم زیان ناشی از عدم تولید تریاك و جلوگیری از کشت خشخاش را تحمل نماید، البته این زیان هم کاملا ظاهری است و اگر به باطن قضیه توجه کنیم از همین راه، بعلت حفظ سلامت نسل هاو جلوگیری از اعتیادات آنها، در سالهای بعد منافع بیشمار عاید کشور خواهد شد و این زیان ظاهری را جبران خواهد کرد.

امیدواریم تصمیم دولت هرچه هست طوری نباشد که حاصل مبارزات چندین ساله ملت را برباد بدهد و کاری کند که باز بلای اعتیاد دامنگیر مردم شود و ناچار شویم راهی راکه یکبار رفته و بازگشته‌ایم، دوباره با خستگی و نا امیدی بیشتری از سر بگیریم.

بابازاریابی هوائی پول فعالتر کار میکند

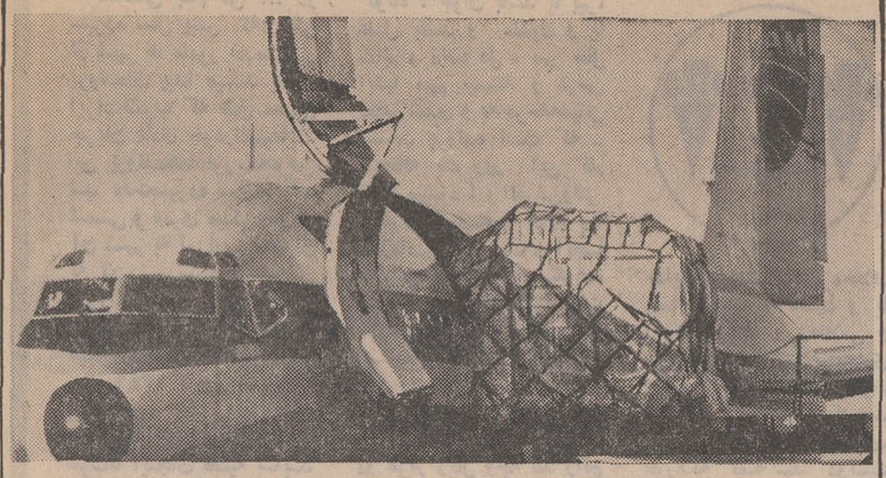

هنگامیکه ازاین طریقه استفاده شود کم پولی جبران میگردد.

بارخودرا بجای حمل زمینی باهواپیمای باری کلیپرپان آمریکن حمل کنید به این ترتیب کالاهای شما فقط درچند ساعت نه اینکه درچند هفته بمقصد خواهد رسید.

شما میتوانید پول آنها را چندین هفته زودتر دریافت کنید ومجدداً چندین هفته زودتر سرمایه‌گزاری نمائید.

میتوانید با تقلیل اجناس درانبار مخارج انبارداری را بمیزان قابل ملاحظه‌ای کم کنید یا بطور کلی آنرا ازبین ببرید. شما میتوانید فصلهای فروش را طولانی سازید و بسیاری ازاقدامات پرمنفعت راکه قبلا فکرش را هم نمیکرده‌اید انجام دهید.

ببینید هنگامیکه کاررا بوسیله بازاریابی هوائی انجام میدهید سرمایه گزاری شما چقدر پرثمرتر خواهدبود. باآژانس باربری خود یاپان آمریکن برای کسب اطلاعات بیشتر تماس حاصل فرمائید.

PAN AM

پان آمریکن بزرگترین حمل کننده بارهوائی جهان

مجربترین شرکت هواپیمائی جهان

تهران، خیابان شاهرضا - نبش ویلا تلفن ۶۵۹۹۱

آبادان، نماینده پان آمریکن - هتل بین‌المللی تلفن ۳۰۱۱

ازامشب درسینماهای سانترال - تاج - متروپل - ایفل - امپایر

بعد از موفقیت فیلمهائی چون «دوازده مرد خبیث» و «درراه پیروزی» اینك اثری بزرگتر، عظیم‌تروپرحادثه‌تر از هر فیلم دیگری که دراین زمینه دیده‌اید.

شیوه جدید چاپ توزیع کتب درسی

گامی بلند درراه تحقق انقلاب آموزشی کشور!

نامه‌های مردم

دیروز در محفلی صحبت ازدرس و مدرسه - کتاب - معلم وبالاخره سیاست آموزش و پرورش بود.

غالب حضار حرفهایشان انتقادآمیز بود طبق معمول همه میناليدند و گاهگاهی نیز از نظم و ترتیب سایر کشور ها شاهد و مثال راست و دروغ می‌آوردند.

دراین میان مردی جاافتاده وموقر - مردی که موهای سرش رفته رفته بسفیدی میگرائید و تا آنموقع با بردباری و حوصله ساکت مانده و فقط گوش بود بسخن آمد و با صدائی نافذ و گیرا گفت:

- دوستان عزیز: چرا فقط منفی می‌بافید و عیبجوئی میکنید - اولا کسی منکر نیست که دستگاه آموزشی ما بی عیب و نقص نیست اما رفع این عیب و نقص ها زمان وفرصت میخواهدومستلزم همکاری و علاقمندی خود مردم یعنی شماو من و امثال من و شما است.

ثانیا - خیلی کار های ارزنده و مثبت هم در این دستگاه شده است که انصاف نیست آنها را ندیده بگیریم و فراموش کنیم. او وقتی دید حرفهایش حاضران را بفکر فرو برده و همه نگاه های استفهام‌آمیز خودرا بچهره‌اش دوخته‌اند چنین ادامه داد:

- بلی - کار مثبت هم شده‌است. منتهی ما فقط عادت منفی‌بافی و خرده گیری داریم والا همین موضوع کتابهای درسی - همینکه الان اول سال تحصیلی است و دیگر مشکلی باین نام وجود ندارد - همینکه قبل از فرارسیدن آغاز سال تحصیلی میلیونها کتاب مورد نیاز دانش‌آموزان دبستانها و دبیرستانها در سراسر مملکت توزیع شده آیا کار کوچکی است؟

آیا فراموش کرده‌اید که تاقبل ازسال ۴۳ هرسال از اواخرشهریور تاچند ماه بعد از شروع کلاس چه جا رو جنجالی بر پا بودو چه عدم رضایتی از لحاظ کمبود و گرانی نایابی کتاب و آشفتگی توزیع آن برای عموم خانواده‌ها از یك طرف و معلمان و محصلان از طرف دیگر وجود داشت چطور روزهاو هفته‌ها عمر آنان راتلف میکرد؟ آیایادتان رفته است که هر معلمی یك جور کتاب دستور میداد و هرخانواده‌ای مجبور بود مبالغ هنگفتی پول کتاب بدهد؟

پس چرا در گفتن معایب تند میروید؟

اما از آنچه انجام شده ذکری بمیان نمی‌آورید و در کمال بی انصافی از آنها میگذرید؟

من بنام یك پدر - یك پدر که چند فرزند محصل دارد وسالهای سال است که بخاطر درس و مدرسه و کتاب و تحصیل این فرزندان با مسائل آموزشی مملکت درگیر میباشد میگویم که در مورد طبع و نشر یکنواخت کتابهای درسی در تمام مملکت ومخصوصا جلوگیری از ترقی قیمت آن کار مهمی انجام شده است.

عقیده من این است که اگر عیبی هست باید گفت و انتقاد کرد اما اگر کار مثبت هم انجام شده باید انصاف داد و سپاسگزار بود.

دراین زمینه زحمت و مراقبت و مسائلی ارزنده و پی گیر وزارت آموزش وپرورش واقعا قابل تحسین است و همچنین سازمانی که روزش وتوزیع این کتابها را بر عهده دارد براستی مستحق تشویق وتقدیر میباشد.

صحبت آن مرد محترم که به اینجا رسید قیافه حاضران نشان میداد که منطق اورا پذیرفته‌اند وبا یادآوری جنجال و هیاهوئی که هر سال بهنگام افتتاح مدارس برپا میشد و مقایسه آن باوضع حاضر که بدون هیچگونه دغدغه خاطری کتابهای درسی حتی درافصی نقاط کشور و روستاها قبل از مهر ماه هرسال در دسترس دانش‌آموزان قرار میگیرد تصدیق کردند که در این باره یك کار مثبت و ارزنده انجام شده است.

آیا حقیقتا - شما هم با این مطلب موافق نیستید؟

مهماندوست

در کوچه پس کوچه‌های تهران

مشکلات و نیازمندیهای مردم محلات مختلف تهران چیست ؟

در منطقه یازده تهران

گاوداری در کنار مدرسه!

برای اجاره کردن خانه باید کودکان رادرکوچه‌و خیابان رها کرد از گاوداریها شکایت نکنید که کتك میخورید و سی هزار تومان وجه‌الضمان برایتان تعیین میکنند

*** شلوغترین نقطه شهر**

خیابان قزوین تهران پر رفت و آمدترین معبر شهر است و در این خیابان‌منطقه‌دوراه قپان که درفاصله میان پل امامزاده معصوم و سه‌راه آذری واقع شده از نظر کثرت رفت و آمد و افزونی جمعیت و وجود مشکلات بیشمار اجتماعی موقعیت خاصی دارد .

● برق نیست

آقای‌احمدبیگی مدیربنگاه معاملات در دوراه قپان اولین سکنه این محل است که با خبرنگار ما تماس میگیرد. وی‌میگوید :از سرپل امامزاده معصوم تاسه‌راه آذری برق وروشنائی‌نداریم مدیر بنگاه اضافه میکند که در این مورد بدفعات به روزنامه اطلاعات اطلاع داده و شکایت کرده‌ایم ونظرات ما در روزنامه منعکس شده ولی کوگوش‌شنوا ! مابااین‌نتیجه‌رسیده‌ایم که مسئولان برای هیچکس تره‌خرد نمیکنند .

*** خیابان بدون پیاده‌رو**

منطقه دوراه قپان پیاده رو ندارد، در قسمت سواره رو از بس کامیون و اتومبیل عبور میکند یك وجب جا باقی‌نمانده ولی مردم بیچاره‌به‌ناچار از سواره رو عبور میکنند و هر هفته چند نفر در زیر چرخ کامیونها کشته میشوند . بنگاه‌دار میگوید : نکته حائز اهمیت آنست که این حوادث درروزنامه ها نوشته میشودومسئولان نیز میخوانند ولی «کك‌شان نمیگزد» **و طرز فکرشان اینست که آدم های امامزاده حسن و دو راه قپان سرو صدا کن و موی دماغ نیستند که در این‌موردمزاحمتی فراهم آورند تاآنها مسئول قلمداد شوند یا آنکه کسی توضیحی بخواهد .**

*** گفتگو با قهوه‌چی**

خبرنگار کمی دور تر از این منطقه با مرد قهوه‌چی صحبت میکند و از او میخواهد تا در باره مشکلات‌محلی حرف بزند ولی قهوه‌چی سکوت را ترجیح‌میدهدو مدعی‌است‌که‌قهوه‌خانه باتوق مردم بیکار و آواره است واگر او حرفهای آنها را منعکس کند مردم بجامعه بدبین میشوند **و این درست نیست که نظرات جمعی بیکار را که درگوشه قهوه‌خانه نشسته‌اند بصورت مبتلابه‌عموم منتشر گردد .**

نام این قهوه‌چی علی ارداتی است و او میگوید قهوه‌خانه و آرایشگاه مرکز گشودن عقده‌ها است و هروقت بیکاری زیاد میشود ، کار قهوه‌خانه رونق‌میگیردولی آرایشگاه‌هابازارشان کساد میگردد .

وی همچنین میگوید در این محل مسائل اجتماعی زیاد است در کنار دبستان و دبیرستان گاوداری دایر است . پشه و مگس درشکه خانه ها وگاوداریها و تعفن این مراکز مردم‌را بستوه آورده است .

*** شکایتی بقیمت سی هزار تومان**

آقای تقی حسینی یکی از مشتری های قهوه‌خانه میگوید مردم صد ها شکایت‌ازگاوداریها بشهرداری‌داده‌اند ولی **اعمال‌نفوذ میکنند و نمیگذارند شهرداری براه خود برود . از همین گاوداریها شکایتی کرده بودم که مرا بسختی زدند و بردندکلانتری‌ومحکمه وگفتند چون شکایت از گاوداری کردی باید زندان بروی و سی هزار تومان برسر همین دعوای گاوداری قرار برای من صادر کردند .اینست وضع رسیدگی بشکایات مردم در این منطقه‌و بهمین دلیل است که گاوداری در کنار مدرسه بیست سال تمام‌است که باقی مانده و هر موقع شکایت میکنیم مارا تهدید میکنند ومیگویند پشه و مگس و تعفن چیزی نیست ، کسی که شیر گاو را دوست دارد و محتاج آنست باید پشه ومگس و تعفن آنرا نیز تحمل کند !**

● آلودگی هوا

از دود گازوئیل و آلودگی هوادیگر مطلبی نمیگویم ، شما خودتان نگاهی باین درختان بکنید و ببینید چطور دود و گرمای هوا آنها را خشکانده‌و نابود کرده است . **این هوای آلوده و سروصدا و جنجال ، مردم را نیز خرد میکند و منتهی خشکیدن درخت آنی است ولی مرك‌مردم تدریجی .**

مرد دیگری بنام مصطفی همدانی میگوید در این ناحیه بعضی افرادمایل نیستند محل آباد شود . زیرا آنها آهن فروشی دارند ، گاوداری دارند، آسیاب علوفه کوبی دارند و بالاخره گاراژ دارند و نمیخواهند دوراه قپان آباد شود و با آبادی مخالفند .

آسیاب علوفه کوبی در این‌منطقه باگرد و خاك محشری بپا کرده وکوچه دهکده منیریه که‌در این منطقه واقع است بادرمانگاهی که در آنجا وجود دارد و در حدود پنجاه کودك درآنجا بسرمیبرند توی این گردو خاك گم شده است .

گردش درشهر یا در کوچه پس کوچه‌های تهران نام ستون تازه‌ایست که از این پس در صفحه اجتماعی‌اطلاعات گشوده میشود .

نویسندگان این صفحه بخوبی‌میدانند که‌در هرگوشه شهر تهران صدها مسئله خاص وجود دارد که حل قطعی آنهابرای مردم این نقاط‌اهمیت حیاتی دارد. درحالیکه بسیاری از مسائل برای همهٔ شهر یکسان میباشد .

شهر بزرگی مثل تهران‌رانمیتوان«بطورکلی» زیرنظر گرفت بلکه باید «جزء بجزء» مسائل شهری مورد توجه قرار گیرد .

«گردش درشهر » کوششی است برای‌بازگو کردن مشکلات ناحیه‌ای تهران . دراین گردش بامسئولین سازمانهای مختلف محلی- باکاسب سرگذر ، رئیس فلان صنف‌و خلاصه همه‌کسانی که به‌نحوی از انحاء با مسائل منطقه مورد نظر سروکار دارند گفتگو میشود .

اینك این شما و اینهم : گردشی در کوچه پس کوچه‌های منطقه یازدهم تهران .

درشماره‌های آینده به کوچه پس کوچه های سایر محلات تهران سرمیزنیم .

گاوداری درمیان‌شهر

هرکس شیر میخواهد بایدبوی تعفن و وجود پشه و مگس را هم تحمل کند !

اینست منطق گاو دارهای‌جنوب شهر

درانتهای این‌کوچه یك درسازمانی بچشم میخورد و روی آن تابلوئی‌جلب توجه میکند و رویش نوشته اند «دهکده منیریه» ... دیدن این تابلو در مرکز شهر کهنه آنهم با این‌عنوان خیلی جالب است و در مدخل آن یك دربان ایستاده و از ورود من به آنجا جلوگیری میکند .

از دربان می پرسم در این منطقه شهر چطور دهکده‌ای پس از سال‌های سال باقی مانده ؟ وی میگوید که در این دهکده صد خانوار کشاورز زندگی میکنند و گاوداری ، مرغداری و کشاورزی مینمایند و از الاغ قبرسی تاگوسفند انگلیسی در اینجانگاهداری میشود . این دهکده منطقه وسیعی‌را تشکیل‌میدهد و مانندقلعه دیوارکشی شده و از قلعه مرغی تا دوازده متری ابطحی و خط‌آهن امتداد یافته است

مرد شیك‌پوشی که کلاه کپی بسر گذاشته وارد میشود بیچاره دربان با دیدن آنمرد خشکش میزند ،زبانش بند میآید و هیچ نمیگوید . این مرد آقای خزانه زمین‌دار معروف تهران است . قسمت مهمی از اراضی‌محلات جنوبی تهران متعلق بایشان بود . و حالا که آنها را فروخته خود باسرمایه کافی در قسمتی از شهر دهکده‌ای پابرجا داشته و در آنجا خود را مشغول کرده است .

بایشان سلام و تعارف میکنم وخود رامعرفی‌مینمایم ولی قیافه‌برافروخته است و با خشونت بمن نگاه میکند. تکرارمیکنم که‌آقای خزانه من‌خبرنگار اطلاعات هستم ، خدمت شما رسیدم تا در باره دهکده منیریه اطلاعاتی بمن بدهید . جواب میدهد : «بله ترامی‌شناسم، چند سال پیش دسته‌گل به‌آب‌دادی و نوشتی که جنوب تهران آب ندارد . اراضی خزانه را گران میفروشند ، بله میدانم توکی هستی ، از دهکده من برو بیرون اینجا دهکده نیست، دهکده دروغی است ...»

در دوراه‌قپان مردم راه را بروی من بستند و گفتند که کاری بکنید کامیون های آجربزی‌ها کمی آهسته حرکت کنند . مردم وحشت خود را از راندن این کامیونها بصراحت‌گفتند و معلوم شد که هر هفته در این‌منطقه یکی دو نفر زیر کامیونهای آجربزی کشته میشوند .

● کودکان خیابان زی

مردم این منطقه اجاره‌نشین‌هستند بچه های آنها باید توی کوچه‌زندگی کنند زیرا صاحبخانه ها به آدم عیالوار اطاق نمیدهد و مستاجر ناچار است کودکان خود را در کوچه ولوکند .

امان‌ازدود

مردم‌هاشم‌آبادازدود کوره‌ها به ستوه آمده‌اند

انجمن محلی کوی باقر آباد در هاشم‌آباد اعلام کرد : دود کوره‌های هاشم‌آباددر این منطقه برای ساکنان مزاحمت فراهم کرده‌است . معتمدین محلی هاشم آباد طی نامه ای از شهرداری درخواست کردند هرچه زودتر برای تخریب کوره های این محله اقدام کند .

ساکنین باقر آباد درخواست می‌کنند خیابانهای این منطقه آسفالت شود وازریختن کود در اراضی‌زراعتی شرق تهران که موجب آلودگی هواو تولید مثل حشرات است جلوگیری شود .

تبریکات

جناب آقای دکتر شاهقلی وزیر محترم بهداری

انتصاب بجاو شایسته آقای دکتر حسن فامیلی راکه از صاحبمنصبان تحصیلکرده و لایق وزارت بهداری می باشند بسمت ریاست بهداری کل سمنان تبریك عرض نموده موفقیت بیشتر ایشان را مسئلت دارد .

محمد امینی ، نعمت‌امینی ، شمس‌الدین تقوی ، صدرالدین مبرقعی ، امیر حسین ظفرنیا ، حسین موسوی ، عنایت صدیقی ، شهرام صدیقی ، حسین قریب ، حسین وثوق، حسین اقوامی ، شمس‌الدین وکیلی .

آ-۳۹۶۸۸

سرکار سرگرد سیروس خیلتاش

ترفیع بجای جنابعالی را صمیمانه تبریك گفته و خدمات بی شائبه شما را در راه وطن و نیات شاهنشاه آریامهرمیستائیم .

عزیزاله برجیس وبانو ، دکتر یحیی برجیس وبانو ، جاوید برجیس و بانو .

آ-۲۰۲۸۳

تیمسار معظم صیادیان

ازتقاء درجه‌آن تیمسار معظم را تبریك عرض می نمائیم.

ازطرف طایفه‌ممکانلو ، سلطان حسینی ، محمد حسینی

آ-۳۹۶۸۴

ناو سروان نور صالحی

ارتقاء جنابعالی را صمیمانه تبریك میگویم .

فاتحی

آ-۲۰۲۳۹

جناب آقای حاج حسین طاری مقدم

انتخاب شایسته جنابعالی رابشورای داوری حوزه ۲۷صمیمانه تبریك میگوئیم .

محمد نیکجو ، حاجی معینی ، احمد معینی ، جواد اسمی ، محمد مهدیان ، محمودمهدیان، مسعود معینی، قاسم مهدیان،

آ-۲۰۲۴۳

سرکار سرگرد حسن عنبری عطار

ترفیع جنابعالی را تبریك میگوئیم .

ماشاءاله‌احمدی ، اسمعیل احمدی

آ-۳۹۶۹۴

جناب آقای صادق ناصر زاده

ارتقاء مقام آن سرور دانشمند را تبریك عرض نموده توفیق شما را در راه خدمت بیشتر بمیهن و شاهنشاه آریا مهر آرزومندیم ..

قناد - دلیلی

آ-۲۰۲۶۵

سرکار سرگرد محمود کاوسی

ارتقاء درجه آن سرگرد معظم راتبریك عرض نموده توفیق بیشتر جنابعالی را در راه خدمت بشاهنشاه آریامهر و میهن عزیز از خداوند متعال خواستاریم

علی شهری وبانو

آ-۳۹۷۶۲

سرکار سرهنك نراقی

ارتقاء درجه جنابعالی را تبریك میگویم .

ناصری

آ-۳۰۳۱۷

سرکار سرهنك دکتر علی برجیان

ارتقاء درجه جنابعالی راصمیمانه تبریك عرض و همواره سلامتی و موفقیت سرکار را در راه خدمت به شاهنشاه معظم‌و کشور عزیز از درگاه ایزد متعال خواهانیم .

حاج یزدانی ، دکتر احمدپیمانی ، دکتر حسن یزدانی

آ-۲۰۳۳۱

سرکار سرهنك دکتر علی برجیان

ارتقاء درجه جنابعالی را صمیمانه تبریك عرض و همواره سلامتی‌و موفقیت سرکار را در راه خدمت به‌شاهنشاه معظم و کشور عزیز از درگاه ایزد متعال خواهانیم .

حاج یزدانی ، سرهنك اسماعیلی ، حاج امامقلی‌ماکوئی

آ-۲۰۳۲۹

سرکار سرهنك روح‌اله ناهیدی

ارتقاء شایسته جنابعالی‌راصمیما نه تبریك میگوئیم .

علی اصغر ناهیدی ، ایرج ناهیدی ، حسین ناهیدی

آ-۳۹۸۹۴

سرکار سرگرد کردبچه

ارتقاء درجه را تبریك گفته آرزوی موفقیت بیشتر برای جنابعالی داریم .

اسدالله محمدی ، احمد عطائی

آ-۲۰۳۴۳

ثبت‌نام‌قبولشدگان دانشگاه جندی‌شاپور

کلیه قبول شدگان و افراد ذخیره امتحانات مسابقه ورودی خرداد ماه ۱۳۴۷ دانشگاه جندی شاپور میتوانند بشرح زیر بمنظور ثبت‌نام بدانشگاه جندی شاپور مراجعه نمایند:

الف - قبول شدگان - کلیه قبول شدگان نفر اول تا۲۵۰ باید از تاریخ انتشار آگهی تاساعت ۱۲ روز دوشنبه پانزدهم مهر ماه ۱۳۴۷ با دردست داشتن مدارك لازمه باداره آموزش دانشگاه مرکزنام‌نویسی‌دانشگاه جندی شاپور مراجعه نمایند.

ب- افراد ذخیره : سایر داوطلبانی که اسامی آنان قبلا آگهی شده (ردیف ۲۵۱ ببعد) میتوانند فقط روز چهار شنبه ۱۷ مهر ماه قبل از ساعت ۹ بامداد در محل دانشسرایعالی اهواز حاضر باشند از ساعت ۹ ببعد از ورود این قبیل افراد اکیدا جلوگیری خواهد شد و در ساعت ۹و ۱۵ دقیقه از بین داوطلبان حاضر در محل مزبور به ترتیب رتبه های امتحانی و تقدم نمرات کسری احتیاجات تامین میگردد .

مدارك لازم :

۱- مدرك تحصیلی ششم متوسطه .
۲- عکس ۴×۳ - ۱۵ قطعه
۳- رونوشت شناسنامه ۱۰ برك
۴- گواهی حسن اخلاق از دبیرستان مربوطه .
۵- گواهی تندرستی از مرکز بهداشت دانشجویان واقع‌در بیمارستان جندی شاپور اهواز .
۶- مدرك معافیت از خدمت نظام وظیفه برای مشمولین.
۷- رسید بانك ملی دایر به پرداخت ۱۰۵۰۰ریال شهریه به حساب ۲۰۱۱۶ دانشگاه جندی شاپور . (افرادی که مایلند از طریق بانك ملی شهریه خودرا بعنوان وام دریافت دارند باید تشریفات مربوط بوام خود را قبلا طی نمایند)
۸- تعهد نداشتن شغل دولتی و تنظیم‌و تسلیم پرسشنامه‌تعهد نامه هائی که از طرف دانشگاه در اختیار داوطلبین قرار میگیرد .

نکات زیر را دقیقا مورد توجه قرار دهید :

۱- در سال تحصیلی ۴۷-۴۸ کلیه دانشجویان سال اول اعم از پزشکی و کشاورزی و دانش سرایعالی مشترکا و با برنامه های واحد در مرکزآموزشی دانشگاه تحصیلات خود را شروع مینمایند و پس‌از طی‌دوره لازمه به تناسب استعداد و شایستگی و رعایت نمرات امتحانی و همچنین علاقه شخصی‌به یکی از رشته های موجود دانشگاه جندی شاپور هدایت خواهند شد .

۲- افرادی که بهر علت در روزو ساعت مقرر نتوانند ثبت‌نام نمایند حق ثبت نام از آنان سلب خواهدشد .

۳- اسامی قبول شدگان قبلا در روزنامه های اطلاعات و کیهان ۲۶ تیر ماه آگهی شده است .

۴- محل نام نویسی دانشسرایعالی دانشگاه جندی شاپور میباشد و همه روزه از ساعت ۱۰ تا۱۲ از داوطلبین ثبت نام بعمل میاید .

دانشگاه جندی‌شاپور

آ-۳۹۸۴۲

اطلاعات بانوان

مجله دوشیزگان و بانوان روشنفکر، در یك شماره فوق‌العاده ، بابهای معمولی ، تقدیم میکند :

اولین روز درس ...

یك رپورتاژ مصور از اولین روزی که فرزندان دلبند شاه و شهبانو همگام‌سایر بچه‌ها بمدرسه رفتند

هیپی پارتی!

جشن تولد شگفت‌انگیزی که هیپی‌ها در تهران برگزار کردند و ازآن‌رپورتاژ های خواندنی‌تهیه‌شده‌است

سیمای زن‌در کشورمیزبان شاه‌و شهبانو

رپورتاژی بیسابقه و خواندنی‌که دگرگونی زندگی ، زنان شوروی را شرح میدهد

پیوند...

یك داستان شورانگیز نوشته‌ژیلاسازگار نویسنده مخصوص اطلاعات بانوان

با دهها مقاله ، رپورتاژ، داستان ، مباحث مختلف وسرگرمی‌های جالب ...

روزشنبه،اطلاعات بانوان راهمراه‌با ضمیمه‌مجانی الگوهای لباس دریافت دارید

ترجمه فارسی
شرح سودی بر حافظ
جلد چهارم منتشر شد
ترجمه دکتر عصمت ستارزاده
مرکز فروش ـ ناصرخسرو کتابفروشی حقیقت
ضمنا جلد اول اثر مزبور تجدید چاپ شده و بزودی منتشر خواهد شد.
آ ـ ۲۰۷۲

هارپیک

هرشب هارپیک بریزید بدون هیچ زحمتی ...
حتی جاهای نامشهود را هم پاک میکند
و مستراح شما اینطور بی‌لکه ودرخشان میشود

هارپیک مستراح را بخوبی پاک میکند. هنگام شب به‌آسانی کمی هارپیک اطراف چینی و داخل آب مستراح بریزید. درتمام شب هارپیک آنرا پاک و خوشبو کرده و میکربها را حتی درجاهای نامشهود میکشد. صبح فردا که فلاش آب را میکشید خواهید دید که مستراح کاملا پاکیزه وضدعفونی وحتی معطر هم شده است. بگذارید هارپیک کاردشوار را برای شما انجام دهد.

باکمی هارپیک بوی نامطبوع توالت ازبین میرود

خاطرات یك خانم معلم از اولین روز درس

فرمانروائی بر قلبهای کوچک!

کشور کوچک من چهل وچهار نفر جمعیت دارد!

بعد از سه ماه تعطیل، خوردن‌و خوابیدن و بی برنامه گشتن، روز اول مهر شروع تازگیهاست. تازگی هایی با تازه گلهایی زیبا و پر نشاط

در مقابل صف شلوغ اتوبوس آرام‌آرام گذشتم بچه‌هااغلب کیفهای نو وخالی خودرا در دست‌میفشردند. باذوق سوار اتوبوس دوطبقه‌ای شدم که زود سر وکله‌اش پیدا شد.

این عادت من است که‌وقتی‌روی صندلی اتوبوس می نشینم بفکرفرو روم. دیروز هم وضع همین طور بود. در ذهنم طرح صورت شاگرد های جدیدم را میکشیدم.

حتما کلاسم سمت راست است. وای الهی آفتاب زیاد اذیتمان‌نکند. زنبك‌اول‌فارسی‌درس‌میدهم ...نه... اصلا درس نمی دهم امروز بچه‌ها بدون درس راحت‌تر خواهند بود..

سرم محکم به شیشه ماشین خورد تازه فهمیدم که اتوبوس در ایستگاه مورد نظر من ترمز کرده‌است. با عجله مردمی راکه محکم به دستگیره چسبیده بودند کنار زدم و پیاده شدم.

فاصله ایستگاه اتوبوس تا مدرسه را باقدمهایی محکم طی کردم کسبه محل دیگر من معلم را خوب می‌شناسند. کم‌و بیش با من و امثال من ظاهرا آشنا میشوند و همین آشنایی دورادور ما را از شنیدن بعضی متلکها که به غریبه هامی گویند در امان میدارد.

از در مدرسه بدرون رفتم. آه چه خبر بود. بچه‌هابسر وکول‌هم می‌پریدند.

ـسلام خانم معلم
ـخانم سلام

اینها صداهای نا آشنا صورت های بیگانه ای‌بود که دلچسب‌ترین خوش آمد برای من بشمار می‌رود. در شیشه قدی در بزرك دفتر مدرسه سرو وضع خودم را براندازمیکنم. کیف سفیدم را در دست میفشارم.

بخوبی گرمی بیش از حدگونه هایم را احساس می کنم. باوجود آنکه بقول معروف برای‌خودم‌آدمی شده‌ام باز هم هنوز از مردم‌خجالت می کشم.

چند سلام و احوالپرسی‌وبعدهم نشستن روی صندلی زهواردررفته‌ای که هرآن ممکن بود بشکند.

صدای زنك آن همهمه مبهم‌درهم ریخته را پایان داد. از پشت شیشه میدیدم که بچه‌ها هاج‌وواج نمیدانند چه کنند.

خانم ناظم سالخورده‌ای که‌صدایش زنك ناخوش‌آیندی دارد با قدرت بچه هارا آرام و از همان پشت بلندگو تکلیفشان را معلوم کرد.

ومن مامور شدم صف کلاس سوم را بکلاس ببرم.

بچه ها تا مرادیدند پچ پچ کنان باهم حرف زدند. هدایت چهل و چهار بچه قدو نیم قد بکلاس که سه ماه خوردن و خوابیدن مقررات را هم از یادشان برده برایم‌آسان تمام نشد.

* اول شلوغی

ورود بکلاس تازه اول شلوغی بود. همه بهم ریخته بودند. آن پسر کراواتی که خودش رادرمیان آن همه بچه بی کراوات، یك‌سرو

گردن بلندتر میدید اولین جای‌میز اول را گرفت و به آن چسبید. هیچ نگفتم، شلوغی بتدریج تمام شد. وفقط چند بی دست‌و بی پا مثل همیشه بی‌جامانده بودند. یکی از آنها که معلوم بود در بین‌بچه ها غریبه است گریه میکرد به تدریج آنها را مرتب‌کردم. برروی تخته سیاه بچه های سال قبل‌شکل مرغ‌و خروس و آلبالو و گیلاس کشیده بودند مرغهایی‌درهم‌وبرهم. تخته را پاك کردم گچ را دردستم جابجا کردم و خودم را به بچه‌های شیطانی که روی نیمکتهای سیاه آرام وقرار نداشتند معرفی کردم. گفتم شاید یکی دو نفر از آنها نامم را خوب نفهمیده‌باشندومصمم شدم‌اسمم‌راخوانا روی تخته‌بنویسم که جایتان خالی، همینکه ژست گرفتم گچ با اولین فشار به تخته شکست.. بچه هاخنده راسردادند دست و پایم را سخت گم کرده بودم‌ولی‌بیك‌باره خندیدم آن‌قهقهه ها فرو نشست. یکی دوپسرشیطان ته‌کلاس بامن می خندیدندو من مانده بودم چه کنم.

سعی کردم خونسرد نام خودم را بنویسم و همینطور هم شد. نوبت بچه‌ها بود.

یکی خیلی آرام گفت: عباس. آن پسر کراواتی خیلی بلند گفت: محمود ...

بعضی ها را که با لهجه های محلی نام‌و فامیل خودرا می گفتند درست نمیفهمیدم.

بچه ها خیلی آرام نشسته‌بودند زنك اول کلاس به مراسم معارفه گذشت.

پس از یك زنك تفریح دوباره کلاس شروع شد. برای بچه‌های بدون کتاب جمله سازی بهترین درس بود.

روی تخته نوشتم: تابستان
ـما تابستان به ده رفتیم
ـتابستان فصل خوبی است.
ـ تابستان میوه در باغ زیاد است.
ـدر تابستان آب گرم زود پیدا میشود.
ـتابستان فصل گردش است.
ـهر کدام جمله‌ای ساختند ومن که سر ذوق آمده بودم روی تخته نوشتم: پدر
ـپدر ما پاسبان است.
ـپدر در ده انگور کاشت.
ـپدر شب با میوه به خانه می‌آید.
ـپدر من دوزن دارد.
ـپدر گاهی مارا می‌زند.

* ما و من

پسرها عادت ندارند که‌خودشان رامن خطاب کنند کلمه ما برای آنها معرف شخصیتی فردی است. جملات برای آنها فرق نمی کند میگویند: ما گفتیم، ما کردیم‌و من در سال گذشته هم موفق نشدم اکثر آنها را قانع کنم که باید کلمه من را در جملات بکاربرند.

سومین کلمه را معلم نوشتم.
ـمعلم ما پارسال آقا بود.
ـمعلم بما درس می دهد.
ـمعلم ما دیر بکلاس آمد.
ـگچ خانم معلم شکست.
ـمعلم مرا باچوب کتك زد.
ـمعلم ما دسته کلید محکمی دارد.

در دلم گفتم وای پس معلم شما سال گذشته با دسته کلیدو چوب کتك زده است وبی اختیار باخودم گفتم بچه هایی که‌باچوب و دسته کلید کتك خورده باشند چه‌بسر من بی چوب و کلید می آورند.

زنك سوم هم به بازی و تفریح گذشت. برای بچه ها برنامه‌ای نوشتم. به آنها گفتم که کتابی تهیه کنند و قول دادم از فردادرس را شروع کنم.

روز اول درس خیلی زود بچه‌ها کسل میشوند زود گرسنه میشوند و تشنه بطوریکه لحظه‌ای معلم را راحت نمی گذارند.

ـخانم مابریم آب بخوریم.
ـخانم ما تشنمونه.
ـخانم چرا زنك نمیخوره.
ـخانم فردام شما به کلاس ما میاین؟

ومن می‌بایست با سیاستی فوق‌العاده این کشور چهل وچهارنفره راادارہ کنم.

من یکسال حاکم دلهای کوچك آنها خواهم بود و چه بسا این حکومت یك ساله اساس زندگی آنها را بهم ریزد.

وقتی در اتوبوس به خانه بازمی گشتم این بار تصویر دسته کلید آقا معلم و چوب کلفت اورانقاشی میکردم که چطور دستهای کوچك این طفلکان بی دفاع را هدف‌قرار میداده ....

ابتکار زن ویتنامی

بالاخره وسایل زیبائی و دکور زنانه باعث نجات جان یك زن گردید.

یکی از زنان سایگون که با پنبه وسایر وسایل هنری سینه بند قرص ومحکمی‌برای خود ساخته بود در زدو خورد ویت کنگها مورد اصابت گلوله قرار گرفت‌او را به بیمارستان بردند و در آنجابا کمال تعجب دیدند که‌دراثر برخورد گلوله با سینه بند خانم ضرب آن گرفته شده‌و در نتیجه مانع از رسوخ در قلب ویاریه گردیده است.

گلوله از سینه زن مزبور خارج و او از یك‌مرك حتمی نجات یافت.

بگو هم بگوئید مد چه فایده دارد ...

یك جایزه
۲۵۰ هزار تومانی
برای شما
که باخرید
بلیطهای فوق‌العاده اعانه‌ملی
بیاری کودکان زلزله زده میشتابید و علاوه بر اجر بزرگ معنوی
خود را در مسیر شانس بردن:
۱۰ دستگاه اتومبیل پیکان ـ ۱۰ جایزه ۵۰ هزار تومانی
و یك جایزه ممتاز ۲۵۰ هزار تومانی قرار میدهید.

۱۰ جایزه
۵۰ هزار تومانی
برای شما
که باخرید
بلیطهای فوق‌العاده اعانه‌ملی
بیاری کودکان زلزله زده میشتابید و علاوه بر اجر بزرگ معنوی
خود را در مسیر شانس بردن:
۱۰ دستگاه اتومبیل پیکان ـ ۱۰ جایزه ۵۰ هزار تومانی
و یك جایزه ممتاز ۲۵۰ هزار تومانی قرار میدهید.

۱۰ دستگاه
اتومبیل پیکان
برای شما
که باخرید
بلیطهای فوق‌العاده اعانه‌ملی
بیاری کودکان زلزله زده میشتابید و علاوه بر اجر بزرگ معنوی
خود را در مسیر شانس بردن:
۱۰ دستگاه اتومبیل پیکان ـ ۱۰ جایزه ۵۰ هزار تومانی
و یك جایزه ممتاز ۲۵۰ هزار تومانی قرار میدهید.

نظرات اقتصادی شاهنشاه آریامهر :

برای کارگران وسیلهٔ زندگی و تفریح تهیه کنید

در دو شماره قبل قسمتهائی از نظریات اقتصادی شاهنشاه آریامهر را در این صفحه درج کردیم اینك بااستفاده از کتاب «صورت جلسات شورای اقتصاد در پیشگاه شاهنشاه آریامهر» آنچه در جلسه ۲۳ مرداد ۱۳۴۶ فرمودند در زیر ملاحظه می‌کنید :

*** خانه‌های کارگری**

شاهنشاه در این زمینه فرمودند: **اگر در نزدیك محل کار برای کارگران وسیله زندگی از هر لحاظ و وسیله تفریح ، ورزش وغیره فراهم شودآنها می‌توانندازیك‌زندگی‌مطمئن برخوردار گردند . ممکن است در شهری‌امکانات زندگی انسانی فراهم باشد ولی عده زیادی از مردم از آن استفاده نکنند ولی اگر در یك محیط کوچك برای عده‌ای معدوداین امکانات‌فراهم گردد حتما از کلیه‌وسائل استفاده می‌کنند.** امروز کارگر ورزش نمی‌کند چون منزلش نزدیك کارگاه نیست و باید مقداری زیاد وقت تلف کند تابمنزلش برسد ولی‌اگر نزدیك‌باشد وقت‌اضافه خود را صرف ورزش‌و تفریحات سالم خواهد کرد و خود بخود باین سمت‌ها کشانده می‌شود . هم از این نظر وهم از لحاظ اینکه از تورم جمعیت‌شهرها کاسته شودباید قطبهاو شهرهای‌فرعی کوچك در جوار شهر های بزرك و کارخانجات بوجود آید .

● مشکلات سازمان غله

وزیر کشاورزی در مورد صدور گندم به هندوستان‌بعرض رساندبعلت عدم توافق درباره نرخ فروش غیر مقدور بنظر می‌رسد .

شاهنشاه فرمودند :اگر صدورگندم به هندوستان مشکل است به هیئتی که به شوروی اعزام میشود دستور دهید در مورد امکان صدور ۱۰۰ هزار تن دیگر باشورویها مذاکره نمایند. اعتبارات مورد نیاز سازمان غله را باید تامین کرد . ضمنا زودتر از کارخانجات نان ماشینی استفاده‌کنید ونان آن را علاوه برمصرف ارتش به مردم عرضه نمائید . اگر قیمت مناسب و عرضه خوب باشد خود بخود عده‌ای بمصرف آن تمایل پیدا خواهند کرد.

*** ساخت موتوردیزل‌درایران**

شاهنشاه فرمودند: **در مذاکراتیکه باشرکتهای خارجی‌برای ساخت‌موتور دیزل در ایران می‌کنید متوجه‌باشید که صدمه‌ای به صنایع موجود وارد نیاید مثلا ترتیباتی که با کارخانه مرسدس می‌دهیدمشکلاتی‌برای صنعت اتوبوس سازی فراهم نیاورد .**

*** ساخت ترانسفورماتور و دستگاه‌های خنك کننده**

شاهنشاه فرمودند : بالاخره به شرکت جنرال الکتریك فهماندید که ما نمی‌توانیم شرایط آنها را بپذیریم واصولا احتیاجی به آنها نداریم .

وزیر آب و برق بعرض رساند در اجرای اوامرشاهنشاه‌آریامهر باتفاق نمایندگان وزارت اقتصاد با آنها مذاکره و بالاخره موافقت اصولی شد که ٤٥ درصد سرمایه از طرف ما ٤٥ درصد از طرف آنها وبقیه توسط بانك توسعه صنعتی تامین شود . از اغلب پیشنهاد های قبلی که‌درجلسه قبل به شرف‌عرض همایونی‌رسید عدول‌کردند و قرار است مراتب را به هیئت‌مدیره خود گزارش و نتیجه را اعلام نمایند که متعاقبا ا زشرفعرض همایونی خواهد گذشت .

شاهنشاه فرمودند :اصولا یامعامله سیصد هزار کیلوواتی تهران راهم با آنها بهم بزنید و یا آنکه اگر بعلت مرغوبیت جنس وقیمت نسبتا مناسب می‌خواهید انجام دهید آنرا ازمساله ایجاد ترانسفورماتور و دستگاه های خنك کننده تفکیك کنید .

● ملی کردن منابع آب

شاهنشاه درباره این مطلب فرمودند: **مساله ایجاد قطبهای کشاورزی باید باتوجه‌به‌جنبه‌های اقتصادی‌واجتماعی امر عملی شود ولی پس ازآنکه انجام شد خود بخود کشاورزان بآن قطبها کشانده خواهند شد .**

آب در ایران ارزش زیادی داردو از هر قطره آن باید حد اکثر استفاده بعمل آید و در بهترین خاك مصرف شود تا بهترین نتیجه را بدهد ولی اگر در یك‌محل چشمه آبی وجوددارد ودره‌ای را مشروب می‌کندوبمناسبت کمی مقدار نمی‌توان آنرابمحل دیگری منتقل نموددلیلی نداردازآن‌استفاده نشود منتهی باید اطمینان حاصل‌کرد که در نتیجه کشت صحیح بالاترین‌و پرفایده ترین محصول را عاید نماید. طرح ملی کردن آب رادر هیات‌دولت دقیقا بررسی و لایحه امر را تهیه نمائید تادر دوره تقنینیه آینده تصویب و اجرا شود .

*** استفاده مشترك از رودخانه اترك**

وزیر آب و برق بعرض رساند:اگر اجازه فرمایند درمورد اترك باشوروی مذاکره کنیم تا در صورتی که واقعا علاقمند به‌بهره‌برداری مشترك‌نیستند کتبا بنویسند و خودمان باایجاد سد در خاك ایران از تمام آب آن‌استفاده کنیم . در مورد هری‌رود وضع‌مشکلتر است چه افغانها باروسها و آمریکائی هامذاکراتی نموده‌اند تا برروی شاخه اصلی هری‌رود در نزدیکی هرات‌سد‌بندی کنند .

شاهنشاه فرمودند : **اصولا حقی‌که بما تعلق دارد نباید بی‌دلیل از دست بدهیم . در هردومورد باروسهامذاکره کنید . مطالعات خود را هم برای استفاده از اترك وهری‌رود تکمیل کنید .**

ترجمه : مختار خبازی

نظریه جدید اقتصاد سوسیالیستی (۲)

اقتصاد چکسلواکی با بحرانهای شالوده‌ای روبرو بود

تولید گسترده،از سرعت‌توسعه‌اقتصادی چکسلواکی کاست

کشوریکه با محدودیت بازار داخلی روبروست باید توسعه اقتصادی‌خودرادر بازارهای خارجی جستجو کند

در شماره‌گذشته‌قسمتی از نظریه جدید اقتصاد سوسیالیستی که توسط اوتاشیك‌رئیس‌انستیتوی اقتصادی و معاون‌سابق نخست‌وزیر چکسلواکی نوشته شده ، درج شد بطوریکه مطالعه کردید، اوتاشیك عقیده دارد : همینکه توسعه اقتصاد سوسیالیستی جریان عادی خود را یافت‌اصل تمرکز شدید ترمزی‌در توسعه بعدی اقتصاد میشود . اینك به‌دنباله این بحث توجه نمائید.

از نزدیك رابطه بین پدیده‌منفی و ترمز کننده را باروشهای فعلی اقتصاد مورد بررسی قرار می ـ دهیم :

انجام سرمایه گذاری ازطرف دولت سوسیالیستی از طریق جمع آوری اندوخته های واحد های اقتصادی بمنظور توسعه پایه‌های تولید کشور بود . بعبارت دیگر این سرمایه گذاری معطوف‌بایجاد کارخانه های جدید و ساخت و بکار انداختن تعدادی از ماشین های تکمیلی بود .

بدین لحاظ وجوه لازم برای استهلاك و تجدید ماشینهای‌موجود بیش ازپیش‌کاهش می‌یافت‌سرمایه گذاری جدیدجبران کاهش‌بازدهی وسایل فرسوده و کهنه رانمیکرد. بنابراین حجم سرمایه گذاریهادر حال افزایش دائم بود ولی تاثیر نهائی آنها کاهش می‌یافت. دلیل این مطلب کندشدن آهنك‌افزایش درآمد ملی نسبت به توسعه‌ورشد پایه های تولید است .

*** عقب ماندگی فنی**

در بعضی از بخشها ، مثلا در صنایع تبدیلی ، عقب ماندگی‌فنی وتکنولوژی ، شدیدا بضررافزایش قابلیت تولید بود .افزایش قابلیت تولید درسالهای ۱۹۶۲و ۱۹۶۳عملا بصفر رسیده بود . با توجه به مخارج سرمایه گذاری انجام شده میتوان درك کردکه جنبه‌فوریت و ضرورت توسعه اقتصادی تاچه حد است .

چنین تجزیه و تحلیلی درباره منابع نیروی کار نیز صادق است. تا زمانیکه این امکان وجودداشت، برای تولید اجتماعی ، نیروی کار غیر شاغل ، نظیر بانوان را استخدام کرد و یا کارگران بخش کشاورزی و یاسایر بخشهای اقتصاد ملی را به بخش صنعتی انتقال داد .

حجم افزایش تولید تقریباثابت بود . ولی منابع نیروی کار فوق خیلی زود ته‌کشید،وافزایش قابلیت تولید بیش از هروقت دیگربمنظور افزایش حجم‌تولید ضروری‌احساس شد . وضع چکسلواکی بیش از بیش روبوخامت میگذاشت زیرا در مورد نیروی کارگر حالت اشباع اشتغال بوجود آمد .

● کار زنان

قبل از اینکه سازمانهای اجتماعی (نظیر ،باغ کودکان ، اردوگاههای محصلین و غیره) را توسعه‌دهیم بدین وسیله بتوانیم‌بانوان راازکار خانگی آزاد کنیم ، بکار تولیدی گماشتیم ،انتقال قسمتی‌ازکارگران کشاورزی به بخش‌صنعتی عجولانه صورت گرفته بود ، زیرا شرایط مادی و فنی لازم برای جبران کمبود و کاهش ناگهانی نیروی کار در کشاورزی ،نظیر مکانیزه کردن واستفاده از مواد شیمیائی ، هنوز بوجود نیامده بود .

*** اشکالات بینائی**

اقتصاد چکسلواکی در سالهای اخیر دچار مسائل حادبنیان‌تولیدی شده بود .

این مسائل حاد مربوط به «ماکرو استروکتور» (تناسب بین‌بخشهای مختلف تولید)و میکرواستروکتور (رابطه بین دسته های مختلف‌تولید یك بخش خاص) بود .

در اینمورد ، تبلیغات غربی‌ماهیت استنتاجات تجزیه و تحلیل‌انتقادی را طور دیگری جلوه میدهند،آنها ادعا میکنند که تغییرات حاصله در ماکرواستروکتور پس از جنك جهانی دوم ، خاصه در جریان‌اولین برنامه پنج ساله ، بهیچ روی با احتیاجات اقتصاد ملی ، مطابقت نداشت . ولی حقایق عکس آنرا ثابت می کند . شرایطواحتیاجات آن زمان ایجاب میکرد و ما را وادار کرد تا با آهنك سریع‌سهم بخش صنعتی را در تولید اجتماعی توسعه دهیم و خاصه صنایع‌سنگین را گسترش بیشتری بدهیم ، زیرا صنایع سنگین اساس صنعتی کردن کشور است . بکمك همین صنایع سنگین بود که توانستیم سطح اقتصادی اسلوك را بابوهم‌ومراوی مساوی کنیم و بتوسعه اقتصادی خود بشیوه سوسیالیستی ومستقل از قدرتهای امپریالیستی،ادامه‌دهیم، بسایر کشورهای برادر در صنعتی شدن کمك کنیم ، وافزایش‌دائمی تجارت خارجی خود را تامین‌نمائیم.

● تولید گسترده

چرا توسعه اقتصادی‌ما از چند سال پیش ، آنطور که بایدو شاید نیست ؟

دلیل آن «تولید گسترده»ناشی از همین ماکرواستروکتور است‌که بحد کافی شرایط طبیعی واقتصادی کشور را در نظر نمیگیرد .

بنابراین استفاده ، بر تغییرات حاصله پس از جنك دربنیان‌صنعتی نیست ، بلکه برفقدان انعطاف‌است که مانعی است در اجرای‌تغییرات کاملاضروری‌چه‌درماکرواستروکتور وچه در میکرواستروکتور .

کشوریکه از لحاظ منابع طبیعی فقیر و مجبور باشد ، بعلت داشتن سطح صنعتی نسبتا بالا ، قسمت اعظم مواد اولیه مورد احتیاجش را وارد کند .

کشوریکه بعلت‌محدودیت بازار داخلی ،نمی تواند تولیدات‌زنجیری راتوسعه دهد ، بایدترقی اقتصادی خود را به توسعه سودآور تجارت خارجی قرار میدهد .

این ضرورت بحد کافی درسال های اخیر مورد نظر نبوده است‌و اقتصاد ما باندازه‌ایکه اشکالات ارتزاق جمعیت‌واقتصاد ملی‌بوسیله تولید کشاورزی داخلی زیادمیشود رنج بیشتر می‌برد . این وضع‌بیش از بیش بروی موازنه بازرگانی و تراز پرداختهای کشور ماسنگینی کرده است .

منحصرا تحت زاویه تجارت‌خارجی نبود که توسعه بنیان اقتصادی ما نامساعد بود . پدیده‌های پیچیده‌و بیش از پیش مشخصی نیزدررابطه بین بنیان‌تولید ،واحتیاجات‌مشاهده میشد .بعبارت دیگر بین عرضه و تقاضا تعادل برقرار نبود .

از یك طرف ، اغلب تولید مواد کاملا غیر لازم و حتی غیر ضروری بسیار بود و این تولید زیاد از تقاضا چه در مورد تولید وسائل تولیدی و چه در مورد کالاهای مصرفی بود . و دلیل آن افزایش دائمی موجودی غیر عاقلانه انبارها بود . از طرف دیگر ،فهرست‌مواد نایاب و یا بمقدار بسیار جزئی‌هر روز طولانی‌تر میشد .

قرارداد خدمات مهندسی طرح توسعه نیشکر امضاء شد

آقای وحیدی مدیر عامل‌سازمان آب‌و برق خوزستان (نفر وسط) در حال امضای قرارداد

قرارداد خدمات مهندسی برای تهیه طرح توسعه نیشکر هفت‌تپه بوسیله سازمان اب‌و برق‌خوزستان و مهندسین مشاور بامضاء رسید. براساس این قرار داد مهندسین مشاور خدمات مربوط به تهیه‌طرح آبیاری ، کشاورزی و تهیه طرح توسعه کارخانه نیشکر هفت تپه را در برنامه عمرانی چهارم برعهده دارند .

پس از تکمیل عملیات ساختمانی و اجرائی طرح، کارخانه نیشکر هفت تپه قادر خواهد بود سالانه متجاوز از ۱۰۰ هزار تن شکر سفید به بازار های کشور عرضه کند.

دریافت نشان

آقای مهندس جلال پورهمایون رئیس تزئینات و امور پارکهای شهرداری شیراز که بمناسبت زحماتی که جهت ایجاد پارك‌بزرك شهر (پارك فرحناز)و امور تزئینات وگل‌کاری شهر شیراز نموده‌اند مورد تفقد خاص شهبانوی ایران قرار گرفتند و موفق شدند ازدست مبارك ایشان یك سکه طلادریافت دارند .

انتخابات انجمن شهر یکبار دیگر به کسانی که علاقمند به‌پیشرفت امور شهر و محل اقامت خود هستند فرصت میدهدکه بابرگزیدن افرادمجرب و کارآزموده موجبات زندگی همشهریان عزیزرا فراهم‌آورند . در این هنگام که انتخابات انجمن شهرتهران آغاز میگردد اتحادیه فروشندگان‌میخ لولا ـ قفل و دستگیره آرزو دارد کسانی به عضویت انجمن شهر برگزیده شوند که بتوانند منویات اتحادیه را بموقع اجراء بگذارند ـ ازاینرو آقایان :

علی‌اکبرخسروشاهی ـ علی‌اصغرپیرزاد ـ عنایت بهبهانی ـ سیدآقاکیانی ـ ناصر اولیائی نامزدان حزب ایران نوین راکه از هر حیث شایستگی نمایندگی شهر را دارند معرفی و ازهمکاران‌عزیز انتظار دارد با انتخاب آقایان نامبرده امور شهر خودشان را باشخاص کاردان بسپارند.

هیئت رئیسه ومدیره اتحادیه صنف‌فروشندگان میخ ـ لولا ـ قفل‌و دستگیره ـ عبدالحسین سودبخش ـ حاج حسن پورعظیما ـ محمدصادق بنکدار ـ حاج نصرالله شیخ‌جوادی ـ حاج‌محمد حسین نیکخواه ـ حاج غلامعلی حداد ـ ابوالقاسم فواکهی ـ پرویز آقاجان‌زاده ـ اصغر لولاگر ـ محمدتقی‌فواکه

آ ـ ۳۹۷۲۰

آگهی استخدام

بدینوسیله به آقایان :

۱ـ مجید پروین‌زاد
۲ـ محمود بینا
۳ـعبدالکریم بهنیا
٤ـبهمن کی‌منش
٥ـ غلامحسین آجیلی
٦ـ احمد فرخی
۷ـ محمدحسین مرعشی
۸ـ محمد حرمتی‌پور
۹ـ فرخ عباس کبیری
۱۰ـ بهرام هنرپرور

مهندسین کشاورزی که‌در مصاحبه استخدامی بانك کشاورزی ایران قبول شده اعلام میگردد که‌هرگاه تاروز دهم مهر ماه ۱۳۴۷برای تکمیل مدارك استخدامی خود مراجعه ننمایند بجای آنان از افراد ذخیره انتخاب خواهد شد .

بانك کشاورزی ایران

تلویزیون جام جهان نما

آگهی استخدام

نیروی زمینی شاهنشاهی بمنظور تکمیل کادر خلبانی هواپیمائی نیروی زمینی شاهنشاهی تعدادی دانشجو بامزایا و شرایط زیر استخدام مینماید .

الف ـحقوقو مزایا

۱ـدانشجویان در مدت تحصیل در دانشکده افسری خلبانی چه در داخل و چه خارج از کشور شبانه روزی بوده وکلیه‌مخارج آنان از قبیل خوراك ، پوشاك ، مسکن و لوازم تحصیل بعهده نیروی زمینی شاهنشاهی خواهدبود .

۲ـبدانشجویان درسال یکم و دوم ماهیانه ۱۶۶۰ریال و درسال سوم ۳۷۵۰ ریال بعنوان حقوق و علاوه‌بر آن از تاریخ‌ورودبه دانشکده خلبانی ماهیانه مبلغ ۲۷۰۰ ریال و از تاریخ شروع پروازماهیانه ۲۵۰۰ ریال نیز بعنوان فوق‌العاده سختی خدمت هوائی پرداخت‌خواهد شد .

۳ـدانشجویان در صورت اعزام بخارج از کشور علاوه بر حقوق و مزایای فوق از فوق‌العاده تحصیل در خارج از کشورنیز استفاده خواهند نمود .

٤ـدانشجویان پس از نیل بدرجه ستوان دومی از حقوق و مزایای درجه مربوطه استفاده نموده و ماهیانه پنجاه در صد حقوق ثابت خودرا بعنوان سختی خدمت هوائی دریافت وترفیعات بعدی آنان برابر قانون استخدام نیروهای مسلح شاهنشاهی خواهدبود .

ب‌ـشرایط استخدام

۱ـتابعیت دولت شاهنشاهی ایران
۲ـمتدین بیکی از ادیان رسمی کشور
۳ـدارابودن تندرستی کامل و تناسب اندام بگواهی اداره بهداری نیروی زمینی شاهنشاهی و یا بهداری نیروی هوائی شاهنشاهی
حداقل طول قد داوطلبین ۱۶۳ سانتی‌متر
٤ـحداقل سن ۱۸ سال تمام و حداکثر ۲٤ سال تمام وبرای کسانیکه خدمت زیرپرچم‌راانجام داده‌اند ۲٥ سال می باشد .
٥ـ نداشتن اقربای تحت تکفل
٦ـسپردن تعهد خدمت در هواپیمائی نیروی زمینی شاهنشاهی
۷ـدارابودن گواهی‌نامه ششم ریاضی یا طبیعی ششم ریاضی در شرایط مساوی ارجحیت دارد
۸ـنداشتن پیشینه بد و معروف نبودن بفساد اخلاق
۹ـاحراز موفقیت در آزمایشات ورودی
۱۰ـمدارك مورد لزوم
۱ـمدرك تحصیلی
۲ـرونوشت شناسنامه ٤ برك
۳ـعکس ٤ × ٦شش قطعه
٤ـبرك عدم سوء پیشینه

داوطلبین می توانند همه روزه باستثنای روزهای تعطیل از تاریخ ۱ر۷ر٤۷ الی ۳۰ر۷ر٤۷ در ساعات اداری به ستاد هواپیمائی نیروی زمینی‌شاهنشاهی واقع در خیابان قوام السلطنه نبش کوچه‌ایرج (طبقه چهارم) مراجعه و ثبت‌نام نمایند م‌الف۶۳۸۳

آگهی تشکیل مجمع عمومی فوق‌العاده

چون امور تصفیه شرکت سهامی عطار وسقطفروش تهران و توابع (منحله) تقریبا پایان یافته استو فقط چند قلم مطالباتی مانده که‌لاوصول بنظر میرسد علیهذا از صاحبان سهام شرکت منحله بالادعوت میشود که درروز پنجشنبه ۱۸ مهرماه ۱۳۴۷ ساعت ٤بعداز ظهر درمحل دفترهیئت تصفیه‌واقع در سرای اقبال طبقه ٤حضور بهمرسانند .

دستور جلسه :

۱ـ استماع گزارش هیئت تصفیه .۲ـتصویب عملیات و محاسبات تاپایان شهریور ماه ۱۳۴۷ ۳ـ تعیین تکلیف آتی شرکت و هیئت تصفیه .

هیئت تصفیه شرکت منحله عطار وسقطفروش

آ ـ ۲۰۲٤۷

قرعه‌کشی ده‌خانه

حساب تأمین مسکن بانك اعتبارات تعاونی توزیع

مربوط به شهریورماه در پایان مهرماه انجام خواهد شد

کلیه کسانیکه تاپانزدهم‌مهرماه اقدام به افتتاح حساب تامین مسکن درهر یك‌از شعب

بانك اعتبارات تعاونی توزیع

نمایند در این قرعه‌کشی شرکت داده میشوند

آ ـ ۳۹۷٦۸ ۱ـ۲

در غیاب تیمهای پنج کشور شوروی لهستان - مجارستان - آلمان شرقی و بلغارستان

فدراسیون فوتبال اروپا مسابقات خود را در سه جام بزرگ آغاز کرد!

از شبه جزیره بریتانیا هفده تیم درسه جام قهرمانی باشگاهها، جام حذفی و جام شهرهای مکاره شرکت دارند!

باوجود تمام شایعاتی که درچند هفته گذشته مبنی بر تعطیل مسابقات امسال باشگاههای اروپا بگوش می رسید، چهارشنبه هفته گذشته فدراسیون فوتبال اروپا بدون شرکت تیمهای پنج کشور شوروی، لهستان مجارستان، آلمان شرقی، بلغارستان اولین دور مسابقات خود را درهر سه جام بزرك باشگاههای اروپا، جام قهرمانی، جام حذفی و جام شهر های مکاره اروپا انجام داد.

اشکال عمده بازیهای امسال باشگاههای اروپا از زمانی آغاز شد که طی بحران اخیر چکسلواکی پنج کشور عضو پیمان ورشو شوروی، مجارستان، لهستان، بلغارستان و آلمان شرقی خاك چکسلواکی را اشغال نظامی کردند و بدنبال این واقعه تیم «دونفر میلان» قهرمان جام حذفی اسکاتلند اعلام نمود که حاضر نیست با تیم قهرمان مجارستان که یکی از پنج کشور اشغالگر چکسلواکی می باشد مسابقه دهد، چون طبق قرعه کشی قبلی مسابقات دوتیم قهرمان جام حذفی اسکاتلند ومجارستان در برابر هم قرار گرفته بودند.

فدراسیون فوتبال اروپا برای از بین بردن این اعتراض تیم اسکاتلندی واعتراض احتمالی سایر تیمهای اروپای غربی در مورد قرعه کشی اولین دوره مسابقات جام حذفی و قهرمانی اروپا تصمیم تازه‌ای گرفت. بدین ترتیب که تیمهای اروپای غربی وشرقی را دراولین دوره بازیها از یکدیگر جدا کردو با این ترتیب قرعه کشی تازه‌ای بعمل آمد که مسابقات روز چهارشنبه نیز مبنی بر همین قرعه کشی تازه انجام گردید.

ولی پس از این قرعه کشی جدید، ابتداء لهستان به این تصمیم تازه فدراسیون فوتبال اروپا اعتراض کرد وبرای شدت عمل اعلام نمود که باقرعه کشی جدید، حاضر بشرکت در مسابقات امسال جام قهرمانی و حذفی فوتبال باشگاههای اروپا نیست.

بدنبال لهستان، چهار کشور شوروی، مجارستان، بلغارستان و آلمان شرقی نیز از این کشور تبعیت کرده و ازمسابقات خارج شدند، ودر حالیکه این پنج کشور انتظار داشتند سایر کشور های اروپای شرقی از این تصمیم آنها پیروی نمایند، اشکال بزرك فدراسیون فوتبال اروپا بهمین جا خاتمه پذیرفت، و در آخرین لحظات روز قبل از آغاز بازیها، سایر کشور های اروپای شرقی حتی رومانی که احتمال زیاد برای خارج شدن این کشور نیز از بازیهای امسال باشگاههای اروپا میرفت. باقی ماندن خود را در مسابقات اعلام داشتند.

*** آغاز بازیها درغیاب ده تیم!**

در غیبت ۱۰ تیم قهرمان باشگاه های پنج کشور عضو پیمان ورشو (جام حذفی وجام قهرمانی) روز چهارشنبه گذشته مسابقات رفت اولین دور بازیهای جام قهرمانی وجام در جام باشگاههای اروپا انجام شد.

در بازیهای جام قهرمانی باشگاه های اروپا با شکل جدید جمعا بیست وپنج تیم از بیست و پنج کشور شرکت دارند که در روز نخست دوازده بازی انجام شد وتیم قهرمان رومانی تنها تیمی بود که استراحت داشت در بازیهای جام درجام هم تیم قهرمان مسابقات جام حذفی رمانی بدون حریف بود و بیست تیم باقیمانده بازیهای رفت خود راانجام دادند.

ورزش

در مسابقات سومین جام اروپا، جام شهر های مکاره جمعا بیست و چهار تیم شرکت دارند که بازیهای این جام مدتی زودتر آغاز شده استو چهار شنبه گذشته در حالی که بعضی از تیمها بازی رفت خود را انجام میدادند، یکی دو بازی برگشت نیز انجام شد.

درمسابقات امسال سه جام مهم اروپا، از شبه‌جزیره بریتانیا برای اولین بار هفده‌تیم شرکت کرده‌اند که این رقم برای فوتبال این سرزمین یك رکورد محسوب میشود.

جام قهرمانی چهار تیم، جام حذفی چهار تیم و جام شهرهای مکاره نه تیم. شاید این موفقیت دیگری باشد برای فوتبال بریتانیا پس از مسابقات جام جهانی سال ۱۹۶۶ که انگلستان فاتح جام گردید. چون پس از آن در سال ۱۹۶۷ تیم فوتبال سلتیك قهرمان جام باشگاههای اروپا گردید وهمین عنوان را در بازیهای ۶۸ برای اولین بار تیم منچستر یونایتد بدست آورد و یکی دو هفته پیش، لیدز باشکست تیم فرانس واروش از مجارستان قهرمان مسابقات جام شهر های مکاره اروپا در فصل پیش گردید.

حالا تیمهای بریتانیائی بیش از هرزمان دیگری، برای فتح مسابقات بزرك اروپا اشتها دارند، چون عنوان های بدست آمده در دوسال گذشته خیلی بیشتر از آنچه که در حد انتظار بوده برای صاحبان این عنوانها، موقعیت کسب کرده و برتعداد تماشاگران آنها افزوده است.

امسال برای ششمین بار در یك مسابقه مهم اروپائی، درمسابقات جام قهرمانی اروپا دو تیم از یك شهر شرکت دارند و این دو تیم تیمهای منچستر یونایتد قهرمان سال پیش اروپا و منچستر سیتی قهرمان سال پیش باشگاههای انگلستان می باشند. پنج بار گذشته که از یك شهر دو تیم در مسابقات قهرمانی اروپا شرکت داشته‌اند از این قرار بوده است. در بازیهای سال ۵۹-۵۸ و ۶۸-۶۷ دوتیم رئال وآتلتیکو ازمادرید، دربازیهای سال ۶۱-۶۲ و ۶۲-۶۳ دوتیم بنفیکاواسپورتینك از لیسبون ودر بازیهای سال ۶۳-۶۴ دو تیم انترو «آ.ث.میلان» از میلان.

منچستر یونایتد» درجام قهرمانی اروپا ۱-۳ «واترفورد» ایرلند را شکست داد.

*** نتایج شگفت بازیها!**

برخلاف مسابقات فوتبال جام در جام که تمام نتایج منتظره و قابل پیش بینی بوده است در نخستین دوره بازیهای قهرمانی باشگاهها نتایج غیر منتظره و شگفت‌انگیز بسیاربدست آمد، از آنجمله شکست «آ.ث.میلان» قهرمان ایتالیا از «مالموئه» سوئد و یا بدست آمدن نتیجه مساوی بدون گل در مسابقه تیم منچستر سیتی قهرمان انگلستان بافنرباغچه قهرمان ترکیه، آنهم در خاك منچستر یعنی در استادیوم «الدترافورد» این شهر!

بطور کلی در نخستین روز بازی های باشگاههای قهرمانی ویا جام درجام اروپا دو تیم قهرمان ترکیه برخلاف سال های پیش، نتایج بسیار درخشانی کسب کردند. تیم فوتبال «ازمیر» قهرمان جام حذفی ترکیه در مسابقات رفت خود با تیم «لین‌اسلو» قهرمان نروژ در بازیهای جام درجام (۱-۳) پیروز شدوفنرباغچه قهرمان بازیهای دوره‌ای ترکیه در حضور ۳۸۸۴۰ نفر تماشاگر بی‌تاب منچستری در «الدترافورد» بدون‌ردو بدل کردن گل به کسب نتیجه مساوی موفق شد، در حالیکه‌داور هلندی مسابقه آقای «وان روانس» خیلی خوب توانست بازی بسیار سخت این دو تیم را داوری کند.

ترکها که با فداکاری بسیار دروازه‌بان بیست‌ساله‌خود «سیمسك یاووز» در خاك منچستر به مساوی موفق شده‌اند اکنون بامید پیروزی درانتظار دیدار برگشت دراستانبول بسرمی برند، هرچند که منچستر سیتی نیز امید فراوان دارد تا آن زمان در بهتر کردن وضع بدکنونی خود بکوشد. در دیدار منچستر سیتی و فنرباغچه، تمام ملی‌پوشهای منچستر، دویل، بل، سامربی، پانك وکولمن حضور داشتند و ترکیب تیم فنرباغچه در برابر منچسترسیتی از این قرار بود.

یاووز (دروازه‌بان) - سوکرا، ارکان، نونوایلر، لوان - سلیم، ضیاء - یلماز، عبدالله، ندیم واوگان

برخلاف منچستر سیتی که نتیجه‌ای بسیار دور از انتظار در خاك خود بدست آورد، تیم دیگر منچستر، منچستر یونایتد در دوبلین پایتخت ایرلند شمالی، با تیم قهرمان این کشور، واترفورد روبرو شد و توانست در مسابقه‌رفت خود که در خاك حریف انجام میشد بانتیجه (۱-۳) پیروز شود، درحالی که دوگل از این سه گل در وقت اول مسابقه بثمر رسیده بود. داوری این مسابقه که در حضور ۴۸۰۰۰ تماشاگر در استادیوم «لانزدان‌رود» دوبلین انجام شد بعهده آقای «مولان» از اسکاتلند بود و هرسه گل منچستر یونایتد در دقایق ۸، ۳۹ و ۵۳ توسط دنیس لاوبغل چپ این تیم زده شد، در حالیکه «لاو» یك گل‌حتم دیگر را که روی ضربه پنالتی برایش بوجود آمده بود از دست داد. تنها گل تیم «واترفورد» در دقیقه ۶۴ توسط «ماتیوز» گوش چپ این تیم بثمر رسید.

منچستر یونایتد در این مسابقه ازروش (۵-۲-۳) استفاده کردودر دقیقه پنجاه‌وپنج‌بازی «آلك‌استپنی» گلر شماره یك این تیم بعلت ضربخوردگی با «ریمر» تعویض گردید.

نفرات منچستر یونایتد دراین مسابقه اینها بودند: استپنی دروازه‌بان (ریمر) - دان، جرراند، سادلر، فالك - برنز، استایلز، بابی چارلتون، جورج بست، دنیس لاو، بریان کید.

● سلتیك بازهم ناکام!

تیم فوتبال سلتیك گلاسکو قهرمان باشگاههای اسکاتلندو قهرمان سال ۱۹۶۷ مسابقات باشگاههای اروپا که سال پیش دراولین دوره بازیهای جام‌بوسیله دیناموکیف قهرمان شوروی‌حذف گردید، امسال نیز در اولین قدم مسابقات باناکامی روبرو شد! چون در دیدار رفت بااولین حریف‌خود، تیم «سنت‌اتین» قهرمان فرانسه که در سنت اتین فرانسه انجام گردید (۰-۲) مغلوب این تیم شد. در حالیکه ۳۴۴۰۳ نفر فرانسوی شاهد این مسابقه‌بودند وآقای «سیلوالیوریا» از پرتقال این‌مسابقه را داوری نمود. گلهای سنت اتین در دقایق ۱۵ توسط «کیتا» و ۳۶ بوسیله «ریولی» بثمر رسید.

بازیکنان دوتیم از این قرار بودند: سنت اتین - کارنوس (دروازه‌بان) - دورکوویك، میتورای، بوسکویر کامرینی - جاکوه، هرینی - ریولی، کیتا، برتا.

سلتیك گلاسکو - سیمپسون (دروازه‌بان) - گریك، بروگان، مك‌نیل، اونیل - کونلی، کلارك - جانستون، والاس. لنوکس، هاگز

*** رئال درخشانتر از همه**

بهترین نتیجه روز نخست‌بازیهای جام قهرمانی باشگاههای اروپارا تیم رئال مادرید قهرمان اسپانیا بدست آورد که موفق‌شد تیم لیماسول را (۰-۶) مغلوب نماید، درحالیکه چهار گل این‌تیم در وقت اول بمثر رسید.

گلهای رئال در دقایق ۱۱، ۱۴ و ۶۲ توسط پیرس و ۱۷ آمانسیو، ۲۸ میگوئل پرز و ۷۳ توسط بوئنو زده شد. بازیکنان رئال اینها بودند. بتانکورت (دروازه‌بان) - می‌یرا، دوفیلیپ، سانچیس، زونزونگوی - زوکو، میگوئل‌پرز (بوئنو) - آمانسیو (ولوسو)، پیری ولاسکوئز و جنتو.

تیم فوتبال بنفیکا، فینالیست سال پیش جام باشگاههای اروپادر مسابقه‌رفت خودبا تیم ریکجاویك از ایسلند در خانه حریف بدون گل مساوی کرد.

داوری این مسابقه بعهده‌آقای گرهان از ایرلند بود و اعضای تیم بنفیکا را اینها تشکیل داده بودند.

هنریك (دروازه‌بان) - جاکینتو، هومبرتو، رائل کروتس - تونی (گراکا)، کولونا - آگوستو، توره، اوزه‌بیو، سمیونز (کاوم)

نتیجه غیر منتظره دیگری که حاصل شد، مساوی (۱-۱) تیم نورمبرك قهرمان آلمان با تیم آجاکس آمستردام از هلند بود. چه نورمبرك که یکی از امیدهای مقام قهرمانی بشمار میرفت‌درفرمی بسیار خوب در برابر این تیم هلندی اینچنین‌متوقف شد! خصوصا اینکه مسابقه در خانه اعضای‌تیم نورمبرك انجام شد.

تنها گل نورمبرك در دقیقه‌پنجم نیمه اول توسط «بوت» بثمررسید وده دقیقه به پایان نیمه دوم وان دیونیو گل مساوی را برای تیم آجاکس زد.

نتایج کلی تمام مسابقات سه جام مهم اروپا که در هفته گذشته انجام شد از این قرار است.

● جام قهرمانی اروپا

سنت اتین (فرانسه) ۲-سلتیك گلاسکو (اسکاتلند).

استوابخارست (رومانی) ۳ - ترناوا (چکسواکی) ۱

«آ.ا.ك» آتن (یونان) ۳-ج.اش لوگزامبورك.

منچستر یونایتد (انگلستان) ۳- واترفورد (ایرلند) ۱

لاوالت (مال) ۱-لاتس (فنلاند) ۱

نورمبرك (آلمان غربی) ۱- آجاکس آمستردام (هلند) ۱

مالموئه (سوئد) ۲- آ.ث.میلان (ایتالیا) ۱

ریکجا ویك (ایسلند) ۰-بنفیکا (پرتقال) ۰

آندرلشت (بلژیك) ۳-گلنتوران (ایرلندجنوبی) ۰

منچسترسیتی (انگلستان) ۰- فنرباغچه (ترکیه) ۰

راپیدوین (اتریش) ۳- تروندیم (نروژ) ۱

آ.ا.ك کوپنهاك (دانمارك ۳- اف.سی. زوریخ (سویس) ۲

رئال مادرید (اسپانیا) ۶-لیماسول (قبرس) ۰

*** جام در جام اروپا.**

بوردو (فرانسه) ۲ - کلن (آلمان) ۱

اسلوان‌براتسیلاوا (چکسلواکی) ۳- بور (یوگوسلاوی) ۰

پارتیزان (آلبانی) ۱- تورینو (ایتالیا) ۰

روملانك (لوگزامبورك) ۲- اسلیمامالت) ۱

ازمیر (ترکیه) ۳ - لین‌اسلو (نروژ) ۱

کاردیف سیتی (گال) ۲-پورتو (پرتقال) ۲

دونفر ملاین (اسکاتلند) ۱۰- آپوئل (قبرس) ۱

بروگسل (بلژیك) ۳- وست بروموویچ (انگلستان) ۱

بلفاست (ایرلند) ۲ - نورکو- بینك (سوئد) ۲

● جام شهرهای مکاره اروپا.

هامبورك ۴- متس ۱

هانسا روستاك ۳- نیس ۰

وینر ۱ - اسلاویاپراك ۰

هیبرنیان ۳- المپیا ۰

آ.اف.ك ۱- بوکار ۳

(بازی رفت این دوتیم ۱-۶ بسود آ.اف.ك پایان یافته بود)

ویت ستوبال ۳ لینف ۰

پلویدف ۳- ساراگوز ۱

اسکسیس اسلو ۱-استکهلم ۱

گلاسکو رنجرز ۲- وویودینا ۰

دینامو زاگرب ۱- فیورنتینا ۱

استاندارد لیژ ۰- لیدز ۰

چلسی ۵- گرینوك مورتون ۰

از فردا صبح در سینماهای پلازا - ری - کیهان - پرسپولیس - المپیا

آریا - فردوسی - دنیا - ستاره - ماندانا - دریا

دختر عشوه‌گر

سیلا منوچهر وثوق

بهنیار یدی

شیده اشراق

و

قدکچیان

کارگردان

ژورك

پخش از: اسکار فیلم

باشگاه خلبانی وفنی هواپیمائی کشوری ایران

آگهی پذیرش هنرآموز فنی

باشگاه خلبانی و فنی هواپیمائی کشوری ایران جوانانی را که دارای دیپلم ریاضی ویاطبیعی و برك پایان خدمت نظام وظیفه ویا معافیت دائم بوده‌وواجد شرایط نیزباشند درصورت موفقیت در آزمایشات مقرره در آموزشگاه فنی تحت تعلیم قرار داده‌وبعداز دریافت گواهینامه های مربوطه مشغول خدمت خواهند شد.

داوطلبان میتوانند از این تاریخ تا پانزدهم مهرماه سال ۱۳۴۷ همه روزه از ساعت ۴ تا ۷ بعدازظهر باستثنای روزهای پنجشنبه و جمعه به اداره پرسنلی باشگاه خلبانی واقع در خیابان شاهرضا جنب سینما پلازا مراجعه نموده وضمن دریافت برك شرایط استخدام ثبت نام نمایند.

آ-۳۹۲۵۴ باشگاه خلبانی وفنی‌هواپیمائی کشوری

کلاسهای شبانه شاهین

باهمکاری دبیران ورزیده ثبت‌نام مینماید.

شاهرضا روبروی دانشگاه تلفن ۴۱۲۷۷

مذاکرات مهم شاهنشاه و رهبران شوروی

شاهنشاه آریامهر و علیاحضرت شهبانو در ساعت سه و نیم بعدازظهر دیروز بوقت تهران واردمسکو شدند و مورد استقبال گرم‌وپرشور رهبران شوروی قرار گرفتند.

در مراسم استقبال از اعلیحضرتین حضرت نیکلای پادگورنی صدر هیئت رئیسه شورایعالی و آقای آلکسی کاسیگین رئیس هیئت وزیران اتحاد شوروی آقای آندره گرومیکو وزیر امور خارجه، مارشال گرچکو وزیردفاع شوروی جمعی دیگر از رهبران دولتی‌اتحاد شوروی سفیر و اعضای سفارت ایران در مسکو در فرودگاه‌حضور داشتند.

ابراز احساسات

برای استقبال از اعلیحضرتین جمع زیادی از طبقات مختلف مردم در فرودگاه مسکو اجتماع کرده بودند و باتکان دادن‌پرچمهای‌ایران و اتحاد شوروی نسبت‌برهبرعالیقدر ایران ابراز احساسات میکردند پس از معارفه، شاهنشاه آریامهر و حضرت پادگورنی صدر هیئت رئیسه شورایعالی اتحاد جماهیر شوروی در جایگاه مخصوص‌قرار گرفتند ابتدا دسته موزیك سلام شاهنشاهی و سپس سرود ملی‌اتحاد شوروی را نواخت در این هنگام۲۱ تیر توپ شلیك شد و فرمانده گارد احترام گزارش‌نظامی‌معروض داشته سپس شاهنشاه آریامهر و حضرت پادگورنی از گارد احترام سان دیدندآنگاه‌شاهنشاه آریامهر و علیاحضرت شهبانو در جایگاه مخصوص قرار گرفتند و گارد احترام از برابر اعلیحضرتین و صدر هیئت رئیسه شورایعالی‌اتحاد شوروی رژه رفتند.

در کاخ کرملین

پس از آن شاهنشاه آریامهرو علیاحضرت شهبانو در برابر صف اعضای هیئت مستقبلین قرارگرفتند و یکایك آنان بحضوراعلیحضرتین معرفی شدند بعد اعلیحضرتین از برابر صف کارکنان سفارت ایران در مسکو گذشتند و آنان را مورد تفقد قرار دادند.

در این زمان نمایندگان طبقات مختلف مردم که درفرودگاه‌مسکو اجتماع کرده بودند نسبت به اعلیحضرتین احساسات بسیار پرشوری ابراز داشتند پس ازمراسم استقبال شاهنشاه آریامهر و علیاحضرت شهبانو با تشریفات خاصی از فرودگاه بمحل اقامت خویش در کاخ کرملین رهسپار گردیدند.

تزیین خیابانها

سیما دبیر آشتیانی خبرنگار اعزامی اطلاعات از مسکو گزارش داد دیروز فاصله فرودگاه مسکو تا کاخ کرملین بمساحت سی کیلومتر باپرچم های ایران و شوروی‌تزئین شده بود و مردم مسکو با در دست داشتن پرچم های دو کشور بطرز باشکوهی از میهمانان عالیقدر کشور خویش استقبال کردند.

اتومبیلهای اعلیحضرتین در حالی که بوسیله افراد موتوسیکلت سوار اسکورت میشد و رهبران شوروی نیز همراه بودند خیابانهای لنین و دیمیتروف و میدان سرخ مسکو را طی کرده بکاخ کرملین رسید.

مذاکرات دوستانه

این گزارش همچنین حاکیست که در ساعت پنج و سی دقیقه‌دیروز بوقت تهران مذاکرات دوستانه شاهنشاه با حضرت پادگورنی در تالار کاخ کرملین آغاز شد.

دراین مذاکرات معاون صدرهیئت رئیسه شوروی و رئیس شورای‌عالی اکراین، معاون صدر هیئت‌رئیسه شوروی‌ورئیس شوایعالی ارمنستان آقای گرومیکو وزیر امورخارجه‌و چندتن از ماموران عالیرتبه‌وزارت خارجه شوروی شرکت‌داشتند. در این ملاقات همچنین آقایان اردشیر زاهدی وزیر امورخارجه‌قریب‌رئیس کل تشریفات شاهنشاهی و میرفندرسکی‌سفیرشاهنشاه‌آریامهر درمسکو و دوتن از ماموران وزارت امورخارجه ایران‌درمذاکرات‌حضور داشتند.

مذاکرات باکاسیگین

شاهنشاه و حضرت پادگورنی مدت چهل‌و پنج‌دقیقه درباره روابط دوکشور مذاکره بعمل آوردند در ساعت۶ وپانزده‌دقیقه‌بوقت تهران شاهنشاه آقای الکسی کاسیگین نخست‌وزیر شوروی‌رادرتالاردیگری از کاخ کرملین بحضور پذیرفتند ومذاکرات دوستانه‌ای باایشان‌بعمل آوردند.

نخست‌وزیر شوروی در ملاقات خود باشاهنشاه ایران اظهار داشت مایلم از طرف دولت شوروی‌ومردم این کشور بشاهنشاه‌ایران‌خیرمقدم بگویم و خوشوقتی دولت و مردم این کشور را از اینکه میهمانان عالیقدر خودرا درکشورشان‌می‌بینند اظهار نمایم. ایشان افزودند ما خوشوقتیم از اینکه باداشتن‌روابط بسیار خوب باایران امکان آن را داریم که یکدیگر را بیشترملاقات کنیم. نخست‌وزیر شوروی گفت این دیدار و بازدید ها درمیان‌مردم ماانعکاس بسیار خوبی داردوگمان میکنم درایران نیز مردم مسافرت شاهنشاه را باتحاد شوروی بهمین ترتیب تلقی نمایند.

شاهنشاه درپاسخ آقای الکسی کاسیگین فرمودند: من‌هم‌میخواهم از فرصتی‌که دولت اتحاد جماهیر شوروی بادعوت از مابرای بازدید مجدد از کشور خود بعمل آورده است اظهار سپاسگزاری نمایم و اضافه کنم که مسلما مردم‌مابرای حسن روابط‌همجواری‌بین‌دومملکت همسایه اهمیت زیادی قائل هستند.

ضیافت دیشب

دیشب به افتخار شاهنشاه‌آریامهر و علیاحضرت شهبانو از طرف حضرت پادگورنی صدر هیئت‌رئیسه اتحاد جماهیر شوروی و بانو یك مهمانی شام رسمی در کاخ‌پذیرائی لنین در مسکو ترتیب یافت که در ان شخصیت های برجسته شوروی و همراهان اعلیحضرتین حضور داشتند.

در سرمیزشام حضرت پادگورنی و شاهنشاه پیرامون روابط بین دو کشور نطقهائی ایراد کردند که جداگانه چاپ شده‌است.

نثارگل

امروزشاهنشاه تاج گلهائی بر آرامگاه لنین وآرامگاه سربازگم نام نثار کردند و از ساعت دهو نیم تا نیم‌بعدازظهر با رهبران شوروی مذاکره فرمودند. علیا حضرت شهبانو در همین مدت از مدرسه عالی بالت‌اتحاد شوروی بازدید کردند. مقارن ساعت نیم بعدازظهر روسای هیئت های نمایندگی سیاسی مقیم مسکو و بانوانشان به‌پیشگاه اعلیحضرتین باریافتند ومعرفی‌شدندسپس‌ضیافت ناهاری‌از جانب اعلیحضرتین به افتخار رهبران شوروی در کاخ پذیرائی کرملین داده شد.

بعد از ظهر امروز اعلیحضرتین‌از ایستگاه تلویزیون مسکو دیدن میفرمایند و شب در بالشوی تاتر مسکو از اپرای معروف«پاراداین» بنام «شاهزاده‌ایگور» دیدن‌خواهند کرد.

گزارش رادیومسکو

رادیو مسکو جریان ورود اعلیحضرتین را بخاك شوروی و کلیه گزارشات‌مربوط‌باین‌مراسم رادر بخش های مختلف اخبارخود بتفصیل پخش کرد.

رادیو مسکو دریکی از برنامه‌های خود گفت‌تمام‌خیابان‌ها از فرودگاه تامحل اقامت اعلیحضرتین باپرچم های دولتی ایران‌وشوروی وشعارهائی در ستایش و تایید دوستی ملل دوکشور و روابط حسن همجواری آنهامزین شده بود و هزاران نفر از اهالی مسکو در مسیرحرکت میهمانان عالیقدر صف کشیده‌بودند.

روزنامه های مسکو

روزنامه های معتبر و پر تیراز اتحاد جماهیر شوروی‌سوسیالیستی به چاپ و انتشار مقالات‌مربوط به سفر رسمی شاهنشاه و شهبانوی ایران باین کشور همچنان ادامه میدهند. روزنامه پراودا مقاله‌ای زیر عنوان «ملاقات با همسایه جنوبی» چاپ کرده و ضمن ان در باره پیشرفت‌های‌ایران‌بخصوص فعالیت های مردم به بحث‌وبررسی پرداخته است.

در مقاله روزنامه پراودا به گسترش و پیشرفت کارخانه های صنعتی و تولیدی ایران اشاره گردیده وتحولاتی که در پیشرفت کارگران ایران و تامین زندگی این گروه از مردم کشور ما به رهبری شاهنشاه اریامهر بوجود آمده به تفصیل بحث گردیده است.

نویسنده روزنامه پراودا می نویسد: شاهنشاه اریامهر چون نقش مهمی در گسترش مناسبات و حسن همجواری میان دو کشور ایران و شوروی بر عهده دارند بنابر این مردم شوروی مسافرت رهبر عالیقدر ایران باتحاد شوروی را میستایند و اطمینان دارند که این دیدار به تحکیم‌بیش از پیش دوستی و همکاری میان دو کشور ما کمك فراوان خواهد کرد.

توسعه بازرگانی

گزارش خبرنگار بی‌بی سی از مسکو حاکی است که در جریان بازدید اعلیحضرتین از شوروی مذاکراتی برای توسعه بازرگانی میان‌دو کشور به عمل خواهد امد. در حال حاضر ایران قرار است گاز طبیعی بشوروی صادر کند شوروی نیز در مقابل سر گرم ساختن یك کارخانه بزرك ذوب آهن و یك کارخانه تهیه ماشین‌آلات درایران میباشداتحادشوروی همچنین تجهیزات نظامی با اعتبار بلند مدت بایران ارسال نموده است و در ساختمان نیرو گاه های برق شرکت خواهد کرد.

خبرهای روز

والاحضرت شاهپورغلامرضا تهران را ترك گفتند

نیم ساعت بعد از ظهر امروز والاحضرت شاهپور غلامرضاپهلوی ریاست عالیه کمیته ملی المپیك ایران برای شرکت در جلسات کنگره کمیته بین‌المللی المپیك و حضور در مراسم افتتاح وبرگزاری بازیهای نوزدهمین دوره المپیك با هواپیما تهران را به قصدپاریس ترك نمودند تابعد از توقفی کوتاه دراین شهر عازم شهر مکزیکو پایتخت مکزیك محل برگزاری مسابقات گردند.

آقای دکتر رهنوردی دبیر کمیته ملی المپیك ایران صبح جمعه و ۱۳ قهرمان انتخاب شده برای شرکت در بازیهای المپیك باتفاق دو مربی و سایر همراهان صبح یکشنبه تهران را بقصد مکزیکو ترك خواهند کرد.

سرپرست امور آموزشی دانشگاه تهران تعیین شد

از طرف پروفسور فضل‌اله رضا رئیس دانشگاه تهران، آقای‌محمد مقدم معاون سابق طرح‌و بررسی های دانشگاه تهران بسر پرستی امور آموزشی دانشگاه تهران منصوب شد.

قبلا سرپرستی امور اموزشی بعهده آقای شیبانی و عنوان‌ایشان نیز معاون تعلیماتی و تحقیقاتی بود.

آقای مقدم شصت سال قبل در تهران متولد شده و تحصیلات خود را در دبیرستان البرز و سپس در دانشگاه پرینستون امریکا با اخذ درجه دکترا به پایان رسانیده‌است. وی از سال ۱۳۱۸ باسمت‌دانشیاری خدمت نموده و در سال گذشته سمت مدیر گروه اموزشی‌زبان شناسی و زبانهای باستانی را در دانشکده ادبیات و معاون طرح‌ریزی دانشگاه را بعهده داشته است.

برکناری فرمانداران

امروز اعلام شد که فرماندار تبریز از کار برکنار و به تهران احضار شده است.

در شماره دیروز نوشتیم که فرماندار خرمشهر به تهران‌احضار شد و آقای ادیب محمدی معاون پارلمانی وزارت کشوراعلام کردکه احضارفرماندار خرمشهربدرخواست استاندار صورت گرفته است.

وزارت کشور همچنین در دو روز گذشته فرماندار نهاوند را بسبب دخالت و اعمال نظر در امر انتخابات از کار برکنار کرد و انتخابات در این شهر متوقف شد.

قدردانی از افسرانیکه به‌زلزله زدگان کمك‌کردند

اداره روابط عمومی ستاد بزرك ارتشتاران اعلام کرد: ازخدمات۱۷ نفرافسرانیکه درحادثه‌زلزله‌خراسان فعالیت هائی داشته‌اند، طی‌فرمانی‌از جانب شاهنشاه قدردانی بعمل آمد. روابط عمومی ستاد بزرك همچنین اعلام نمود که صبح امروز جوائز ورزشکاران ارتش دوم که در دوازدهمین دوره مسابقات ورزش نیروی زمینی شاهنشاهی پیروزی هائی بدست آورده‌اند، توسط تیمسار سپهبد شفقت‌بین آنان‌توزیع شد.

«پایان جلسات کمیته امور اجتماعی همکاری عمران منطقه‌ای»

کمیته امور اجتماعی همکاری عمران منطقه‌ای که از روز دوشنبه این‌هفته در اسلام‌آباد پاکستان‌به‌ریاست آقای دکتر فریدون‌معتمد وزیری معاون کل وزارت اطلاعات ایران تشکیل شده بود امروز به جلسات خود پایان‌داد، دراین‌جلسات پیرامون همکاریهای اطلاعات و انتشارات امور فرهنگی فعالیت‌های مربوط به‌موسسه تحقیقات فرهنگی فعالیت های بانوان، تبادل‌جوانان و همچنین برنامه‌های ورزشی‌مذاکره وتبادل نظر بعمل آمد، آقای معتمد وزیری در آخرین جلسه این کمیته نطق مشروحی ایراد کرد.

برنامه هنر برای مردم

پنجاه وچهارمین برنامه‌ازسلسله برنامه های هنری‌برای مردم ازساعت ۶ بعدازظهر فردا با شرکت‌دلکش، گوگوش، مسعودی، نرگس، سلمکی، خالدی ووفائی در محل مرکز تعمیراتی نیروی زمینی شاهنشاهی‌واقع در کیلومتر ۱۸ جاده قدیم کرج‌برای پرسنل‌مرکز تعمیراتی مذکور واعضاء خانواده آنان اجرا میشود

تصمیمات هیئت امناء در مورد

نخستین جلسه هیئت امنای نظارت بروجوه جمع‌آوری شده برای‌کمك به‌آسیب دیدگان زلزله خراسان‌به ریاست سرکار علیه بانو فریده‌دیبا تشکیل گردید.

دراین جلسه آقایان‌هادی هدایتی وزیرمشاور، علی‌آبادی‌دادستان کل، رضارئیس دانشگاه تهران خوش‌کیش‌رئیس کل‌بانك‌ملی، حسین‌خطیبی مدیرعامل شیروخورشید سرخ، حاج حسین‌علی راشد واعظ دانشمند و حاج آقابزرك ابوحسین اعضای‌هیئت امناء شرکت داشتندودرباره وظایف این‌هیئت وچگونگی تمرکز وجوه جمع‌آوری شده‌برای‌کمك به‌آسیب دیدگان زلزله خراسان مذاکرات مشروحی بعمل آوردند و تصمیماتی به‌شرح زیر اتخاذ نمودند:

بمنظور تمرکز وجوهی که برای کمك به‌آسیب‌دیدگان‌زلزله‌خراسان پرداخت گردیده‌است‌شیروخورشید سرخ یك حساب مرکزی بشماره (۵۵۵۵۵) در بانك ملی ایران‌افتتاح نماید.

کلیه اشخاص و موسساتی که مایل باشند برای کمك به آسیب دیدگان زلزله کمك‌نقدی نمایند میتوانند کمکهای خود را درتهران و شهرستان ها باین حساب‌پرداخت کنند.

کلیه وجوهی که در حسابهای موسسات و سازمان های دولتی به عنوان کمك به‌زلزله زدگان‌پرداخت شده یا میشود کلادر حساب‌مذکور متمرکز خواهدشد. شیرو خورشید سرخ کلیه وجوه جمع‌آوری شده برای کمك بزلزله زدگان ووجوهی را که جمع‌آوری خواهد شد دراین حساب‌متمرکز خواهد کرد.

اشخاص و موسسات‌خیریه دیگر نیز میتوانند وجوهی را که برای کمك به‌آسیب دیدگان زلزله جمع آوری نموده ویاخواهندنمود بحساب (۵۵۵۵۵) پرداخت نمایند.

کلیه برداشت ها از این حساب پس‌از تصویب هیئت امناء به‌امضای مدیر عامل جمعیت شیرو خورشید سرخ و مدیر کل بانك ملی یا قائم‌مقام بانك خواهد بود.

هزینه های طرحهای کمك وامداد وعمران‌و نوسازی مناطق زلزله‌زده که قبلا به‌تصویب شورای هماهنگی رسیده است از محل وجوه حساب نامبرده پرداخت خواهد شد.

هیئت امناء حساب وجوه جمع آوری شده‌و هزینه های انجام‌شده را برای اطلاع عموم منتشر خواهد کرد.

تصمیمات جدید

جلسه دیگر شورای هم‌آهنگی کمك به آسیب دیدگان زلزله خراسان و نو سازی مناطق‌زلزله زده بریاست اقای هویدا نخست وزیر باحضور کلیه اعضای هیئت و نمایندگان سازمان های‌اجرائی در کاخ نخست وزیری تشکیل‌شد دراین جلسه ابتدا مسئولان‌سازمان های اجرائی در باره اقداماتی که بمنظور تامین‌وسایل‌امدادو زندگی آسیب دیدگان مناطق زلزله زده بعمل آوردند گزارشی دادند آنگاه طرحهای نوسازی طویل المدت که بعد از اقدامات فوری باید اجراشود بررسی شدو پس‌از گفتگوی مفصل که در این مورد بعمل آمد تصمیمات زیر اتخاذ گردید:

کلیه امور مربوط به تامین درمان و دارو و بیمارستان و لباس و پتو و خوراك زلزله زدگان در تمام مدت زمستان به عهده شیرو خورشید سرخ خواهد بود واین جمعیت مراقبت خواهد کرد حد اکثر تا پایان مهر ماه کلیه نیازمندیهای گفته شده را تامین کند و برنامه کمك فوری وامداد را بطور کامل پیاده نماید.

در محدوده نقشه مصوبه شورای هم اهنگی و همچنین در نقاطی که شرکت های تعاونی وجود دارد مسئولیت کلیه امور کشاورزی با وزارت اصلاحات ارضی و تعاون روستائی و در سایر نقاط باوزارت کشاورزی است.

اب‌وبرق‌موردنیاز مناطق زلزله زده و حفر چاه و تنقیه قنات ها بوسیله وزارت اب‌و برق تامین میشود.

تامین وسایل آموزش اطفال مناطق زلزله زده و ایجاداموزشگاه های لازم به عهده وزارت اموزش و پرورش میباشد.

شیر خورشید سرخ بدرخواست وزارت آموزش و پرورش نسبت بتامین‌چادرموردنیازبرای‌مناطق‌آسیب دیده اقدام خواهد کرد کلیه اقدامات و فعالیت هائی که در جریان ماه گذشته از طرف وزارت خانه ها و موسسات دولتی بمنظور کمك باجرای طرحهای امداد فوری در مناطق اسیب‌دیده بعمل امده است باید همچنان تاپایان مرحله طرح‌فوری امداد تا اطلاع بعدی ادامه داشته باشد.

کلیه امور مربوط به اطفال‌بی سرپرست زلزله زده‌زیرنظر‌مستقیم جمعیت خیریه فرح پهلوی متمرکز خواهد بود. احتیاجات مربوط به حمل و نقل وسائل زندگی وخوراك مردم منطقه آسیب دیده بوسیله شیرو خورشید سرخ با همکاری وزارت جنك تامین خواهدشد.

وسایل حمل و نقل امدادی هوائی که از طرف وزارت جنك‌از آغاز عملیات امدادی در اختیار شیرو خورشید سرخ قرار داده‌شد همچنان‌تااطلاع بعدی آماده‌خواهد کرد.

برای نقل و انتقال فوری‌مامورین امداد و مسئولا ن‌اجرائی دستگاه هائی که مسئول اجرای طرحهای فوری امداد در محل میباشند یك سرویس هوائی مرتب بین مشهدو گناباد زیر نظر افراد نیرو های هوائی بوسیله شیرو خورشیددایر خواهد شد.

وزارت راه دقت و مراقبت‌خواهد کرد در تمام مدت زمستان که اجرای برنامه امدادی در مناطق آسیب دیده وجود دارد راه بین مشهد و گناباد وراه بین گناباد و سایر مناطق آسیب دیده آماده بهره برداری باشد.

۳ خیابان یکطرفه شد

پلیس تهران امروز با انتشار اطلاعیه‌ای خیابان بهار و خیابان ایران (عین‌الدوله) و خیابان جنوبی پارك شهر (بهشت) را یکطرفه و تغییر مسیر اتوبوسهای شرکت واحد را بشرح زیر اعلام کرد.

۱- خیابان بهار از تخت جمشید الی انتهای بهار از جنوب بشمال یکطرفه اعلام و اتوبوسها و مینی‌بوس های شرکت واحد در مراجعت از مسیر خیابان های فرح - دیبا وارد روزولت شده و مسیر مربوطه را ادامه خواهند داد.

۲- خیابان ایران (عین‌الدوله) از شمال بجنوب یکطرفه و اتوبوس های شرکت واحد برای ادامه مسیر از طریق سرچشمه - سپاه - خیابان پشت مسجد سپهسالار - خیابان‌ژاله چهار راه آب سردار و خیابان‌شمالی ایران استفاده خواهند نمود.

۳- خیابان جنوبی پارك شهر (بهشت) از شرق بغرب یکطرفه‌اعلام و اتوبوسهای شرکت واحد برای‌ادامه مسیر خود از خیابان شاهپور - خیابان شمالی پارك شهر (ورزش) و خیابان خیام استفاده خواهندنمود.

این مقررات از روز شنبه ششم مهر ماه بمورد اجرا گذاشته میشود.

کاخ وزارت خارجه مکزیك در محاصره آشوبگران

مکزیکو - رویتر - متجاوز از ۲۰ هزار نفر ازجوانان‌مکزیکی در اطراف کاخ وزارت امور خارجه این کشوردست‌به‌تظاهرات‌شدیدی زدند که بنابگفته مقامات پلیس این کشوردر سی سال اخیرسابقه نداشته‌است.

پلیس‌برای متفرق‌کردن تظاهر کنندگان از تفنك‌و مسلسل وگاز اشك آور استفاده نمود.

بنابگزارش رویتر، در زد و خوردی که‌بین تظاهر کنندگان و پلیس مکزیکی درگرفت‌یك دختر نوزده‌ساله بضرب گلوله در ناحیه سینه مجروح گردید.

بدنبال اعتراض‌جوانان‌مکزیکی دائر بر اشغال نظامی موسسات آموزشی این کشور بیش از ۵۰۰ پلیس مسلح کاخ‌وزارت‌امور خارجه را احاطه کردند.

تظاهر کنندگان تهدید نمودند که‌برای پس گرفتن موسسات آموزشی بزودی با اسلحه گرم مجهز خواهندشد.

دختران وزنان سپاهی

امروز خبرنگار اطلاعات کسب اطلاع کرد. **امسال در ۱۴ استان وشهرستان دختران وزنان فارغ التحصیل برای خدمات فرهنگی و آموزشی پذیرفته میشوند که‌از این عده چهارصدنفر برای تهران منظور شده‌است.جمع کل سهمیه کشور برای خدمات فرهنگی دو هزار نفرمی‌باشد.**

سهمیه تهران

۴۰۰نفر سهمیه مرکز اموزشی در تهران از داوطلبان دیپلمه فرمانداری کل‌استان شهر های تهران، کرج، ورامین، شمیرانات گرمسار ودماوند تامین می گردد.

حق‌تقدم

محل خدمت‌زنان دربرنامه خدمات فرهنگی وآموزشی در شهر ها و بخش ها وروستاها خواهدبود ولی بایدتوجه‌داشت‌که حق‌تقدم‌انتخاب محل خدمت برای‌این برنامه در هر حال با داوطلبان استو در شرایطی که تعدادداوطلبان‌از حد نصاب احتیاج دولت تجاوز کند افرادی‌که داوطلب خدمت در روستاها وبخش هاوشهر های کوچك هستند بترتیب نسبت به سایر داوطلبان مقدم‌خواهند بود.

در ۱۹ استان و شهرستان‌جمعا ۲۷۵ دیپلمه ولیسانسیه (۲۵ تن لیسانس و ۴۰ تن دیپلمه برای تهران و۲۱ دیپلمه برای‌شهرستان ها) برای کارآموزی خدمات‌مربوط به‌ترویج وخانه‌داری پذیرفته می‌شوند.

ترویج خانه‌داری

لیسانسیه های مورد نیازبرای خدمات مربوطه‌به‌ترویج خانه‌داری، از میان لیسانسیه های خانه‌داری، علوم اجتماعی، مددکاری‌اجتماعی، انستیتو تغذیه، مهندسین کشاورزی و ساختمان انتخاب خواهندشد.

و پس‌ازگذراندن دوره کارآموزی در تهران محل خدمت آنان در مراکز استان هایا شهرستان ها معین خواهد شد.

دیپلمه های مورد نیاز خدمات مربوطه به ترویج خانه داری منحصرا در روستا ها و مراکز بخش ها به خدمت اعزام میگردند.

لیسانسیه های مشمول

کلیه زنان لیسانسیه به بالا در رشته های پزشکی، دندان‌پزشکی، داروسازی، مهندسی بهداشت، انگل شناسی، باکتری شناسی، آزمایشگاهی، پرستاری تغذیه، پرتو شناسی، آموزش بهداشت مدد کار اجتماعی، بهداشت محیط، امار بهداشتی، مدیریت بیمارستان وماماتی مشمول قانون خدمات اجتماعی زنان به خدمت دعوت میشوند. و پس ازگذراندن دوره آموزش که زیر نظر وزارت بهداری انجام خواهد گرفت در همین نقاط به کار گمارده‌خواهند شد.

*** حقوق خدمت**

حقوق ماهانه در دوره‌خدمت که بعد از دوره اموزش شروع خواهد شد بشرح زیر است:

الف - به مشمولان لیسانسیه و بالاتر که در شهر محل اقامت‌خود خدمت کنند ماهانه ۶۱۲۵ ریال و در شهر های دیگر در حدود ۷۴۳۷ ریال و در بخش‌ها وروستا ها ۸۷۵۰ ریال پرداخت خواهد شد.

ب- به مشمولان دیپلمه و فوق دیپلم (دارندگان مدارك تحصیلی کمتر از لیسانس) در صورتی که در شهر محل اقامت خود خدمت کنند ماهانه ۲۱۰۰ ریال و درشهر های دیگر در حدود ۳۱۸۰ ریال و در بخش ها و روستا ها ۴۵۰۰ ریال پرداخت خواهد شد.

آگهی دعوت برای خدمات اجتماعی زنان

بفرمان مطاع مبارك شاهنشاه آریامهر

در اجرای قانون خدمات اجتماعی زنان (دوشیزگان - بانوان). بدینوسیله از عموم زنانیکه در ماههای خردادوتیر سال ۱۳۴۷ موفق بدریافت گواهینامه کامل متوسطه ویامعادل آن‌ویا مدارك‌تحصیلی بالاتر شده‌اندوسن‌آنان برای‌دارندگان دیپلم کامل‌متوسطه‌یامعادل آن بین ۱۸ تا ۲۵ سال و برای دارندگان مدارك تحصیلی بالاتر از دیپلم از سی سال متجاوز نباشددعوت‌میشود که بادارات‌آموزش‌و پرورش محل سکونت مراجعه و با دریافت آگهی تفصیلی‌نسبت‌به روشن نمودن وضع خودوثبت‌نام برطبق مقررات اقدام‌نمایند. زنان داوطلبی که درسالهای قبل موفق‌بدریافت دیپلم‌ویامدارك تحصیلی بالاتر شده‌اند با داشتن شرایط‌سنی می‌توانند پس‌ازدریافت‌آگهی تفصیلی از ادارات آموزش و پرورش محل و انطباق وضع با مفاد آن در مراکز نام‌نویسی ثبت نام نمایند.

وزیر آموزش وپرورش - دکتر پارسای

والاحضرت شاهدخت شمس پهلوی

باهلی‌کوپتر ازنقاط زلزله زده خراسان دیدن‌نمودند

بامداد امروز والاحضرت شاهدخت شمس پهلوی ریاست عالیه جمعیت شیرو خورشید سرخ ایران باتفاق آقایان پهلبد وزیر فرهنك و هنر و سایر همراهان‌باهواپیما ازبیرجند رهسپار گناباد شدند.

هنگام‌ورود والاحضرت‌وهمراهان بگناباد مراسم استقبال رسمی‌بعمل آمد.

والاحضرت سپس با یك فروند هلیکوپتر از تمام مناطق آسیب‌دیده بازدید فرمودند و دستورات لازم را جهت اقدامات فوری و کمك به آسیب دیدگان زلزله‌صادر نمودند.

والاحضرت و همراهان بعد از ظهر امروز بتهران عزیمت خواهند نمود.

● دستورات والاحضرت

ساعت۳ بعدازظهردیروز والاحضرت شاهدخت شمس پهلوی ریاست عالیه جمعیت شیرو خورشید سرخ ایران باتفاق آقای پهلبد وزیر فرهنك و هنروچندتن ازنمایندگان خراسان در مجلس شورایملی و سنابا هواپیمای اختصاصی وارد بیرجند شدند.

گزارش خبرنگار ما در مشهد حاکیست: در فرودگاه آقای پیرنیا استاندار خراسان و نایب‌التولیه استانقدس، تیمسارسر لشگر مخاطب رفیعی فرمانده‌لشگر ۶ خراسان، آقای دکترخطیبی مدیر عامل جمعیت شیرو خورشید سرخ ایران، مدیران کل و روسای ادارات دولتی و شخصیت های‌محلی از والاحضرت استقبال کردند. هنگامی که والاحضرت از هواپیما پیاده شدند استاندار خراسان خیر مقدم‌عرض کردووالاحضرت‌شاهدخت شمس رهسپار ستاد عملیات‌امدادی شیرو خورشید شدند.

در جلسه‌ای که باحضوروالاحضرت تشکیل شد اقای دکتر خطیبی اقدامات انجام شده را بعرض رسانید و اضافه کرد در حال‌حاضر کلیه ساکنین روستا های اسیب دیده در زیر چادر ها اسکان‌داده شده‌اند و جهت کودکان بی سرپرست نیز «مهد کودك» تشکیل گردیده است که تحت نظربانوان عضو سازمان‌داوطلبان‌وامدادگران شیرو خورشید سرخ نگهداری‌می شوند و البته بارسیدن چادر های بیشتر برای شهرها وروستاهائی که ساختمان های آنها بکلی ویران شده ولی تلفات‌جانی‌نداشته است چادر ارسال میشودوالاحضرت ضمن صدور دستورات لازم به‌آقای دکترخطیبی‌یادآور شدند که‌بایستی هرچه‌زودتر ترتیب تامین‌ضروریات و حوایج اسیب دیدگان داده‌شود.

مهار چاه گاز

بمرحله نهائی‌نزدیك شد

از بامداد امروز عملیات نهائی مهار چاه گاز شماره ۳۱۱ در مسجد سلیمان اغاز گردیدوکلیه کارشناسان و متخصصین داخلی و خارجی آماده مهار کردن چاه شدند.

بنابگزارش خبرنگار مادرمسجد سلیمان: هم اکنون کلیه لوازم و وسائل مورد احتیاج در اطراف چاه گاز اماده شده و به منظور تسریع در کار یك جاده کمربندی بعرض ۶ متر در حوالی چاه احداث گردیده است.

روز گذشته گروه های مختلف فیلمبردار و عکاسان اداره هنر های زیبای کشور بمسجد سلیمان وارد شدند. صبح امروز کلیه ماشین الاتی که جهت اطفاء حریق چاه ۳۱۱ به مسجد سلیمان حمل شده است مورد بازدید وآزمایش کارشناسان قرار گرفت.

اعدام قاتل در تبریز

ساعت چهار بامداد امروز قاتلی در محوطه زندان شهربانی تبریز بدار مجازات آویخته شد. وی شاطر عباس دلیر عبدلنیا نام‌داشت و هنگام مرك سی‌وهفت ساله بود.

آقای شهردار:

تاوان خواب بدهید!

*** در اتوبوس‌ها و کامیونها مایع ضددودریخته‌میشود**

*** صدوهفتادنایب‌شهرداری مامور گورستان شدند**

آقای پیروز سرپرست شهرداری سرزده به‌ناحیه سه شهرداری رفت‌و درآنجا بکار مردم و مراجعان شهرداری رسیدگی نمود. در این مراسم یك وکیل دادگستری، یك مامور پلیس ویك خانم خانه‌دار در باره روابط خودباشهرداری مطالبی بیان داشتند.

تاوان خوب

آقای فیاض‌منش‌وکیل‌دادگستری شکایت داشت که صدای‌چاپخانه‌ای درنزدیکی منزل‌وی‌خواب‌و استراحت رااز افراد خانواده‌اش سلب کرده وگفت آقای شهردار شمابایدبهمین سبب بمن خسارت بدهید.

سرپرست شهرداری گفت: این چاپخانه چون مشغول چاپ کتاب های درسی‌است بمحض پایان کار چاپ تعطیل خواهد شد وسپس روبه شاکی کردو گفت حق‌باشما است ولی شهرداری هم کار خلافی نکرده که‌تاوان بدهد.

یك‌مامور پلیس که مفاصا حساب میخواست به شهردار مراجعه کرد وگفت: من دوروز است دنبال‌این کار هستم وسرپست نرفته‌ام بدستور سرپرست شهرداری مفاصا حساب وی را دادند.

ماجنوب شهری‌ها

خانم‌بتول سپهری‌فر یکی از ساکنان ورزشگاه به‌اطاق‌شهردار آمد و گفت: آقای شهردار ما جنوب شهری ها، محروم هستیم وافزود که‌پشه‌و مگس‌مردم رابستوه آورده واز همه بدتر زباله ها را آتش میزنندو دود آن براستی ما راخفه میکند. دستور داده شد تااز این پس زباله هارا درآنجا آتش نزنند وبرای رفع مزاحمت پشه و مگس آن منطقه سمپاشی شود.

نایب ها

سرپرست شهرداری دراین ناحیه دستور داد تا یکصد و هفتاد نفر نایب های‌شهرداری ازکادر محلات جمع‌آوری و برای کار و خدمت‌به سازمان گورستان در کهریزك فرستاده شوند.

شخصی بنام آقای اردوانی گفت: اداره ثبت‌برای کوچه سنددادده و ماراهی برای‌خروج از خانه نداریم دستوراتی دراین زمینه صادرشد.

مایع ضد دود

سرپرست شهرداری اعلام کرد که دوکارشناس ایرانی مایع بی‌نامی‌را که ضددوداست بشهرداری تحویل داده‌اند واز آن درموتور کامیونها ریخته شده. این مایع ضد دود تامدت پانزده روز آزمایش میشود و در صورت مفید بودن‌از آن برای جلوگیری از دوددر موتور اتوبوس ها نیز ریخته خواهدشد.

کارکنان آزمایشگاه فنی‌ومکانیك خاك سازمان برنامه
باکمال تاسف وتاثر درگذشت نابهنگام آقای الماس آلود رابه‌بازماندگان فقید سعید خصوصاهمسر و فرزندان آن مرحوم تسلیت می گویند.
آ-۲۰۳۵۷

همکار عزیز آقای پرویز قلی‌زاده
مارادر غم خود شریك دانسته و تاسف عمیق‌مارا نسبت بخود و خانوادهٔ گرامیتان بپذیرید.
کارکنان کارخانهٔ چیت‌سازی‌تهران
آ-۲۰۳۴۱

سرکار سرهنك سوار محمدحسن معینی
افسران ودرجه‌داران حوزه وظیفه عمومی مرکزی تهران بانهایت تاثر و تالم مصیبت وارده را بحضور عالی وخانواده محترم تسلیت عرض نموده و سلامتی بازماندگان را از خداوند متعال خواستارند.
آ-۲۰۴۰۹ **سرهنك خواجه‌نوری**

سرکار سرگرد سپهری‌فرد
بانهایت تاسف مصیبت وارده را به‌جنابعالی و سایر بازماندگان فقید سعید تسلیت عرض می‌نمائیم
شرکت سهامی کارخانجات صنعتی پارس لوکس
اصغر تهرانی - رضاتهرانی
آ-۳۹۹۹۶

جناب آقای عباس تقی‌زاده
مصیبت وارده را به‌آن‌جناب تسلیت عرض میکنیم
آ-۲۰۴۱۷ **داروخانه‌امپریال**

در کنگرهٔ پزشکی رامسر گفته شد :

جوانان بیش از پیران دچار حادثه میشوند!

مطلبی که در پی می‌آید حاوی نکات عمدهٔ سخنرانی آقای دکتر حسین صالح در هفتمین کنگره پزشکی رامسر است .

طبق آمار اداره پزشکی قانونی درسال ۱۳۴۷- ۷۵۹۲ موردتصادف سانحه مورد معاینه اداره پزشکی قانونی قرار گرفته است .

باید توجه داشت که رقم فوق شامل کلیه سوانح وتصادفات‌تهران نمیگردد زیرا فقط تصادفات و سوانحی مورد معاینه اداره‌پزشکی قرار میگیرند که یاشاکی‌خصوصی داشته باشند و یاوقوع آن‌ازنظر جامعه جرم و جنحه محسوب‌شوند لذا آن دسته از تصادفات که‌شاکی خصوصی ندارند واز نظر جامعه‌جرم بشمار نمی‌آیند در رقم فوق‌الذکر گنجانده نشده‌اند .

در صورتیکه اگر این قبیل تصادفات و سوانح رانیز شامل این برآورد سازیم رقم فوق به ۲ تا۳ برابر افزایش خواهدیافت .

بطور نمونه درسال گذشته در بیمارستان پهلوی جمعا ۲۱۶ مسدوم ضربه مغزی دربخش‌های‌جراحی‌این بیمارستان بستری شده‌اندوبراساس برآوردی که بعمل آمده تعدادمرد هادرسوانح و اتفاقات شش برابر زنهاست .

ازنقطه نظر سن تعداد مصدومین تاسن ۵۰ سالگی۱۶۵نفرواز۵۰ببالا فقط ۱۷ نفر بوده است و این‌می‌رساند که ۹۰ درصد مصدومین را طبقه فعال و جوان اجتماع تشکیل میدهد. در حالیکه این رقم‌درزنان وافراد مسن و سالخورده کاهش چشم‌گیری رانشان میدهد .

نقش مردم

درکشورهائیکه برای درمان مصدومین تشکیلات و تجهیزات منظمی وجودندارد رقم تصادفات و مرك و میرناشیه بسرعت‌روبافزایش میگذارد . تشکیلات و تجهیزات لازم رابرای درمان فوری و بدون فوت وقت مصدومین حوادث‌وسوانح باید در درجه اول خود مردم ،دولت موسسات خیریه و سازمانهای‌شیرو خورشیدبوجود آورند .

تجهیزاتی که برای درمان‌بیمار سانحه دیده در درجه اول اهمیت قراردارد عبارتند از :

۱- کادر درمانی وسیع
۲- وسایل مجهز درمانی
۳- ارتباطات
۴- آموزش عمومی

درمورد مصدومین که ضربه‌های مغزی سخت آنها را در آستانهٔ مرك قرار میدهد وجودجراح‌صلاحیت‌دار ومجرب مغزوپی که‌بتواند وسایل موجود در درمان این قبیل بیماران رابجاو بموقع مورد استفاده‌قراردهد ازجمله موارد شایان توجه است چه‌اگر جراح مربوطه اطلاع کافی از حرفه خودنداشته‌وسریع‌الانتقال نباشد این امربی‌تردید جان‌مصدوم رادر مخاطره قرار خواهد داد .

فقط ضربه‌های مغزی

طریق دیگری که پیشنهادمیشود تهیه متخصص برای درمان ضربه های مغزی است . بدینمعنی که گروهی از پزشکان را می‌بایست بمدت یك الی یکسال ونیم و حتی دوسال فقط برای درمان ضربه‌های مغزی تربیت نمود و به شهر ها فرستاد واین گروه را ملزم نمود که بکار دیگری غیر از درمان مصدومین مغزی دست نزنند .

این کاری است که‌دولت‌شوروی انجام داده ونتایج درخشانی اخذ کرده است . علاوه بر موارد فوق بانك خون نیز موردی است‌درخور کمال اهمیت . چه‌اگر جراح‌مجرب ووسایل و تجهیزات کافی داشته باشیم بدون داشتن بانك خون مجهز تمام کوشش های ما بهدر خواهد رفت.

نقش ارتباطات

ارتباطات نیز نقش عمده‌ای در مورد مصدومین بعهده دارد زیرا بدون داشتن یك شبکه ارتباطی وسیع‌موقعی‌به‌درمان مصدوم‌خواهیم پرداخت که کار از کار گذشته و کوشش‌های مادیگرحاصلی‌نخواهد داشت .ازوسایل ارتباطی عمده می‌توان از تلفن - آمبولانس -ترن- هلیکوپتر و هواپیما نام‌بردو باتوجه به‌وسعتی که مملکت ما دارد از وسایل ارتباطی نامبرده فوق باید حداکثر استفاده رابعمل آورد .

تعلیمات عمومی نیز ازضروریات است . پاسبان ، ژاندارم و بالاخره همه‌مردم باید بدانند که یك‌مصدوم راچگونه باید حرکت دادودرمواقعی که‌خون از شریان مصدوم بیرون‌می جهد بچه طریق باید آنرا کنترل کرد. سازمان دفاع غیرنظامی‌دراین مورد میتواند نقش حساسی‌رابعهده بگیرد . رادیو، تلفن . تلویزیون رابخدمت گمارد و بدون فوت‌قوت به کمك مصدوم بشتابد .

در ماه شهریور

۷۲ نفر در تصادفات اتومبیل کشته شدند

برطبق آمار منتشره از طرف اداره پزشکی قانونی در یکماهه شهریور گذشته مجموعا ۱۳۷ نفر طی حوادث گوناگون در تهران و اطراف‌آن کشته شده‌اندکه ۷۲ نفر آنان (بیش از نصف تلفات)دراثر تصادف با اتومبیل کشته‌شده‌اند.

مطابق این آمار ۱۸ نفر بر اثر سقوط۷۲نفردرحوادث‌مختلف ناشی از تصادفات وسائط نقلیه ۲ نفر در نتیجه شکستگی جمجمه ۶ نفر بر اثر برق گرفتگی ، ۲۲ نفر در نتیجه خفگی در اب، ۴نفر در اثرضربات چاقو، ۲نفر در نتیجه خودکشی با کلوله ، ۲نفر در اثرنزاع ، ۷نفر در اثر سوختگی ، یکنفر در اثر خفگی باطناب ویکنفر بعلت رك زنی‌جان خود را از دست دادند .

ضمنا در ماه گذشته۷۶۶نفر در اثر تصادفات متعدد وسائط نقلیه مجروح و در پزشك‌قانونی مورد معاینه‌قرار گرفتند.

کیفرخواست علیه مردی که زنش‌را هدف ۵ گلوله قرارداد

دادستان تهران امروز علیه‌مردی که زنش را هدف پنج گلوله‌قرار داده بود کیفر خواست صادر کرد این مرد که علی اکبر مصدری نام دارد در ساعت ۵٫۳۰ روز ۴۶٫۱۱٫۵ در خیابان شارق(دربخش ۶ تهران) بعلت اختلافاتی که با همسرش بانو هاجر داشت او را باگلوله مجروح کرد .

پرونده این حادثه توسط اقای زنگنه بازپرس فوق‌العاده تنظیم گردید .

چندحادثه

دیروز اتومبیل شماره ۶۶۴۴ تهران ۳۲ که از خیابان تهران پارس در حرکت بود با جوان ۲۰ ساله‌ای بنام محمد صادق‌تاج‌بخش که دانشجوی سال دوم دانشگاه‌علم و هنر می باشد تصادف کرد . مجروح قبل ازرسیدن به‌بیمارستان درگذشت .

* و همچنین یك دختر۱۶ساله بنام نصرت مقدم در منزل خود واقع در خیابان تهران نو درغیاب پدر و مادرش خود را آتش زد . علت خود سوزی این‌دخترهنوز روشن نشده است .

* روز گذشته کارگری بنام علی اکبر رسولی هنگامیکه در یك کارخانه سنك بری در قلعه‌نو مشغول کار بود براثربرق گرفتگی درگذشت .

توضیح

دیروز خبری در همین صفحه‌چاپ شده بود راجع بمرك سك آقای علم وزیر دربار و چون این خبر جلب‌نظر میکرد و دور از واقعیت بنظر می‌رسید امروز خبرنگار اداره در مقام تحقیق برآمد و چون آقای علم به بیرجند سفر کرده بود با مستخدمین منزل ایشان تماس حاصل شد و معلوم شد که خبر مطابق واقع نیست و در منزل ایشان چند سك گله برای پاسبانی منزل وجود دارد که هیچ یك نمرده است .

بخیر گذشت ...

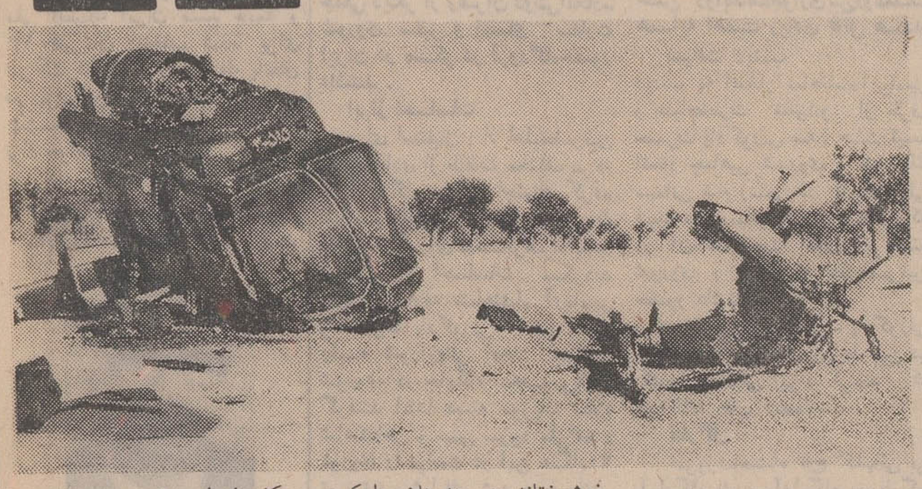

هلیکوپتر حامل آذوقه وداروو در آسمان کاخك چرخی زدو آماده فرودآمدن شد . پیشاپیش در محل برای مراسم روضه خوانی‌تعدادی زیلو وفرش‌روی هم‌انباشته بودند. اما بناگه باد شدیدی وزیدن گرفت یکی از زیلو ها را بهوا پرتاب کرد ودرست وقتی هلیکوپتر میخواست بزمین‌بنشیند آنرا بپروانه‌هلیکوپتر کوفت و موج بسقوط آن گردید خوشبختانه به‌سرنشینان هلیکوپتر آسیبی نرسید . وحادثه به خیر گذشت. یونس علیشیری خبرنگار عکاس‌اعزامی ما سرعت عمل بخرج داد و عکس فوق را با دوربین‌خود ضبط کرد.

۳۱۱۲۱۲
شماره تلفن جدید
سرویس‌حوادث

یک خبر فوق‌العاده
از همین حالا خودتانرا برای شرکت در
ماجرای شب ژانویه
آماده کنید و دو کمدین محبوب وحدت و ظهوری را برای اولین‌بار در کنار یکدیگر ببینید

ماجرای شب ژانویه
رنگی «ایستمن کالر»
آ-۳۹۸۶۸

ازامشب درسینماهای
نادر-پارك-شرق-رامسر
مراد - کارون - جهان
فلور- مسعود- جی
۵آسمون‌جل -۵آس‌وپاس - ۵بی‌پول واردتهران‌میشوند تا در کمدی‌ترین فیلم سینمای هندوستان شما را با حرکات شیرین خود از خنده روده‌برکنند .
۵ آسمون جل
با شرکت کالیانا ۵ بیسواجیت ۵ شبنم محمود ۵ پادما
با تماشای این فیلم کمدی موزیکال تمام غمهای خود را فراموش خواهید کرد

ازامشب
بوتیمار ۵ شهین درفیلم
سنگ صبور

کاباره دانسینگ مولن روژ
امشب و هر شب
دلکش
گلپیگانی
ویگن
حمیله
سوسن
مسعودی
نازی‌افشار
شهپر
ستارزاده
آکروبات‌هنرمندان
ریتومیکو از کیوتو ژاپن
برادران تقدسی
نادیا
باندفریدفر
فرشته
حجتی
آکروبات گروه‌روزرز
ازکشور آلمان
تلفن رزرو میز
۳۲۹۲۲۷

بزودی
توتی کرتیس
ویرنالیزی
وجرج سی اسکات
درفیلم
شوخی بازن من
هرگز
رنگی
محصول برادران وارنر
- سون آرتز
آ-۳۹۸۷۸

در ایوین سینما
تهران
پارس
از امشب نمایش میدهد
جین سیبرك - هونوربلاکمن در فیلم رنگی
لحظه به لحظه
سانسها ۷٫۳۰و ۹٫۳۰ بعد از ظهر

از فردا صبح در
سینما دیاموند
اثری بزرك وخاطره‌انگیز- فیلمی‌که باردیگر قدرت هالیوود را درتهیه فیلمهای استثنائی وهیجان آور ثابت میکند .
فوکس قرن‌بیستم تقدیم میکند
بت دیویس درفیلم
سالگرد
رنگی
باشرکت
شیلاهانکوك-جك‌هدلی
کریستیان‌رابرتز
الین‌تیلور
بکارگردانی: روی‌بیکر
THE ANNIVERSARY
گیشه سینما دیاموند همه روزه‌برای‌رزرو بلیط آماده‌است

ازامشب درسینماهای
رویال-سعدی
سهیلا
خشونت - گلوله - قتل‌عام - خونریزی
در خشن ترین وسترن فصل
جری ویلسون
(چهره‌جدیدی که منتقدین سینمائی معتقدند بزودی جانشین کلنیت‌ایستوود خواهد شد)
۲۰ هزار دلار
روکامبت
سینماسکوپ رنگی
باشرکت: جری ویلسون ۵ مایك انتونی
اورورا باتیستا - سین شانری
محصول سال ۱۹۶۸
20,000 DOLLARI SUL 7

برنامه آینده سینما آتلانتیک
مارچلو ماستروياني درفیلم
عشقهای آسان
تماشای این فیلم برای اشخاص کمتر از ۱۸ سال ممنوع است
رنگی
تهیه‌کننده: کارلو پونتی
باشرکت: ویرنالیزی ۵ مارگارت‌لی ۵ میشل مرسیه ۵ ماریزاهل ۵ سیناسین ۵ رزماری دکستر ۵ لیانا اورفنی ۵ بیالو نکار

نمایش فیلم
دیدنیهای روسیه
رنگی - بطریقه
سینه‌راما
فقط چند روز دیگر در
سینما آتلانتیک
ادامه دارد
آ-۳۹۸۸۰

مجالس ترحیم

الموت لایبقی والداولاولدا

باکمال تاثر درگذشت خلدمقام آقای دکترسید مرتضی امامی که از عناصر باایمان و خدمتگزاران صدیق اجتماع مسلمین وعامه مردم بودند باطلاع میرساند مجلس ترحیم مردانه روز شنبه ۶ر۷ر۴۷ از ساعت ۸ونیم صبح تاده‌ونیم در خانقاه صفی‌علیشاه - خیابان خانقاه برقرار است .

الاحقر یحیی العبادی الطالقانی
۱-۲ آ-۲۰۵۰۵

باکمال تاسف‌فوت دکترسیدمرتضی امامی‌پزشك عالیقدر سابق شهرداری راباطلاع عموم‌میرساند، مجلس ختم مردانه آن مرحوم روز شنبه ششم مهرماه‌ازساعت ۸ونیم تا۱۰ونیم صبح وزنانه از ۱۰ونیم تا ۱۲ونیم در خانقاه صفی‌علیشاه منعقد است .

شهرداری تهران
۱-۲ آ-۲۰۵۰۵

باکمال تاسف وتاثر فوت برادر عزیزم دکتر سیدمرتضی امامی راباطلاع دوستان ، خویشاوندان میرساند . مجلس ختم مردانه آن مرحوم روز شنبه ششم مهرماه از ساعت ۸ونیم تا۱۰ونیم صبح و زنانه از ۱۰ونیم صبح تا۱۲ونیم در خانقاه صفی‌علیشاه منعقد است .

میرسیداحمدامامی
۱-۲ آ-۲۰۵۰۵

همکاران شهرداری و دوستان دکتر مرتضی‌امامی پزشك بازنشسته شهرداری تهران باکمال تاسف‌فوت دکتررابه‌اطلاع عموم همکاران و دوستان میرساند. ختم مردانه آن مرحوم در روز شنبه ششم مهرازساعت ۸ونیم تا۱۰ونیم صبح وزنانه از ۱۰ونیم تا ۱۲ونیم در خانقاه صفی‌علیشاه منعقد است وامیداست کارکنان شهرداری در مجلس فوت حضور بهمرسانند .

حسن اسمعیلی ، عباس لسانی ، خسروفرهادپور اکبر قیصر ، منوچهر ویرا ، جناب‌زاده ، اسداله‌محبی کریم ملك ، مترجم مدنی ، ولی‌الله افشار، ایران‌نژاد، شاهمیری ، نجم‌آبادی،حاج‌افضلی ، هدایت‌اله‌اسلامی نیکپور نائینی
۱-۲ آ-۲۰۵۰۵

باکمال تاسف فوت‌دکترسیدمرتضی‌امامی راباطلاع میرساند . مجلس ختم مردانه آن مرحوم روز شنبه ششم مهرماه از ساعت ۸ونیم تا۱۰ونیم صبح وزنانه‌از ۱۰ونیم صبح تا ۱۲ونیم در خانقاه صفی‌علیشاه منعقد است .

سیدمحمود امامی ، جواد شجاع‌چاغروند ، حاج محمود کشتکار ، مهندس حسن ستایش ، دکتر سعید شاملو ، مهندس غلامعلی شجاع ، محمد امینی ، حسین امینی ، حاج‌علی‌آقا احمدی
۱-۲ آ-۲۰۵۰۵

بعموم افراد خانواده‌های عزادار بویژه بازماندگان آنمرحوم مصیبت وارده را تسلیت میدهیم

خانواده‌های : افتخاری ، اسدبیکی ، محرابیان، مالکی ، امیری ، حسین‌پور ، قاضی‌سعیدی

فوت مرحومه بانو فاطمه افتخاری خوانساری را باطلاع فامیل ودوستان و همشهریان محترم میرسانند. مجلس ترحیم روز پنجشنبه چهارم‌مهر از ساعت ۹تا۱۱ صبح در مسجد جامع بازار و ختم زنانه عصر همانروز در منزل آنمرحومه واقع‌درمیدان‌ثریا نرسیده‌به‌چهارراه شیخان - کوچه لسانی باغ امجد پلاك ۱۱ برگزار خواهد شد .

آ-۲۰۵۹۹

بخانواده افتخاری و سایر خانواده‌های عزادار مصیبت وارده را تسلیت میدهیم

بانهایت تاسف درگذشت بانوی نیکوکار زینت دبیرعلائی همسر مرحوم سرهنك‌روح‌اله خادم‌آزاد را باطلاع میرساند . بهمین‌مناسبت مجلس تذکری درروز جمعه پنجم مهرماه از ساعت ۴تا۶ بعدازظهر در منزل برادر آنمرحومه واقع‌درصاحبقرانیه - خیابان‌نیاوران- خیابان ارغوان پلاك ۴۲ برگزار میشود .

خانواده‌های : دبیرعلائی ، خادم‌آزاد ، خادم ، دکتر پزشکمهر ، دکتر حسین رضوی،چنگیز باقرزاده دکتر منوچهر صدیق ، کورش دیهیم
۱-۲ آ-۲۰۳۴۹

بعموم بازماندگان آنمرحومه مصیبت وارده‌راتسلیت میدهیم

بانهایت تاسف درگذشت ستوان ۱ هوشنك نصیری‌مقدم را باطلاع میرساند . مجلس ختم آن شادروان از ساعت ۹الی۱۱صبح روز پنجشنبه۴ر۷ر۴۷ در مسجد مجد برگزار خواهد شد .

آ-۲۰۳۷۹ ژاندارمری کل کشور

بانهایت تاسف درگذشت ستوان۱ هوشنك‌نصیری مقدم راباستحضار دوستان و همشهریان میرسانیم . مجلس ختم آنمرحوم از ساعت ۹الی۱۱صبح روز پنجشنبه ۴ر۷ر۴۷ در مسجد مجد و ختم زنانه درهمان روز از ساعت ۴الی ۶ بعدازظهر در منزل آن مرحوم خیابان آیزنهاور - چهل‌متری نواب - کوی معصومی پلاك ۳۱ برگزار خواهد شد .

• خانواده‌های : نصیری ، تمدن ، حقیقی ، احمدی لاهوت ، شفیعی ، خزائنی ، زیدی ، دوستی ، اعلم، معینی ، جلالی ، رخشانی ، لطفی ، موحدی ، مالکی
آ-۲۰۳۸۱

بعموم بازماندگان آنمرحوم مصیبت وارده‌راتسلیت میدهیم

بانهایت تاسف فوت نابهنگام دکتر اسفندیارخرمی را در اثر سانحه اتومبیل در آلمان باطلاع دوستان‌و آشنایان میرساند.مجلس تذکر آن مرحوم روزجمعه پنجم مهرماه ساعت ۴تا۷ بعداز ظهر در منزل شهریار هرمزی واقع در میدان سنائی کوچه زند کاشی ۱۴ طبقه چهارم برگزار میباشد .

آ-۲۰۴۱۱ هرمزی

بعموم بازماندگان آنمرحوم مصیبت وارده راتسلیت میدهیم

باکمال تاسف وتاثر فوت نابهنگام جوان‌ناکام محمدصادق تاجبخش فرزند مرحوم سرهنك ابراهیم تاجبخش راباطلاع فامیل و بستگان گرام میرساند هزینه مراسم ختم مردانه بمصرف امورخیریه‌اختصاص داده شد و مجلس ترحیم فقید سعید در روز پنجشنبه چهارم مهرماه جاری در منزل آقای‌حاج‌موسی‌تاجبخش واقع‌در یوسف‌آباد - خیابان محمدرضاشاه - چهارراه فهید خیابان پروین روبروی گرمابه فرد ایران‌شماره ۳از ساعت ۴تا۶ بعدازظهر متعقد خواهدبود.

عترت‌الحاجیه تاجبخش ، حاج‌محمدحسین تاجبخش، حاج‌موسی تاجبخش ، حاج‌یحیی‌تاجبخش ، دکتر آصف تاجبخش ، و خانواده‌های : تاجبخش،سعیدی ، نایبی، نراقی ، خجسته ، نصر ، خواجه‌نوری ، لطفی،اسلوبی، طباطبائی ، اولیاءزاده ، قاجار ، صابری ، کروری ، لاریجانی ، نیك‌بخت ،سرداری، غفاری ، احتشامی، اعتمادی
آ-۲۰۴۱۳

ضایعه ناگواررا بعموم بازماندگان آن مرحوم تسلیت میدهیم

بانهایت تاسف فوت مرحوم مغفور میرقاسم گوگانی افسر بازنشسته نیروی هوائی وبزرك خاندان سید گوگانی افسر بازنشسته نیروی هوائی وبزرك خاندان گوگانی رااعلام میدارد مجلس ختم و تذکرآنمرحوم از ساعت ۳تا ۵ بعدازظهر روز پنجشنبه چهارم‌مهرماه در مسجد حاج‌حسن واقع در اول خیابان بوعلی منعقد است و مجلس زنانه در همانروز و ساعت درمنزل شخصی واقع در خیابان شاهپور روبروی ارامنه‌بازارچه نو پلاك ۶۷ برگزار خواهد شد .

خانواده‌های : سیدگوگانی ، واعظ علوی ، دیلمقانی موحد ، گلستانی،یثربی ، پالیزیان،روده‌چی، نخجوانی لطفی‌آذر ، یوسفی ، بکائی ، اقبال ، بیانی، موفرتبریزی ، سالك‌فرد ، هشترودیان ، معصومی‌پور، واعظزاده ، امیرخیزی ، رضوی ، یوسف‌زاده‌خیابانی، اسکوئی ، عالی ، امینی
آ-۲۰۴۷۱

بعموم بازماندگان آنمرحوم مصیبت وارده‌راتسلیت میدهیم

بانهایت تاسف درگذشت بانوحاجیه‌خاور اسمعیلی مادر گرامی آقای حاج‌رمضانعلی اسمعیلی را که‌یکی از اعضای این سندیکا می‌باشد باطلاع‌میرساند. مجلس ختم مردانه روز جمعه ۵ر۷ر۴۷ از ساعت ۹ تا۱۱ صبح در مسجد حاج‌ابوالفتح واقع‌درمیدان شاه‌منعقدمیباشد.

سندیکای کارفرمایان کارخانجات‌سنگبری‌تهران‌وحومه
آ-۲۰۴۶۱

باکمال تاسف درگذشت بانو حاجیه خاوراسمعیلی والده آقای حاج‌رمضانعلی اسمعیلی راباطلاع‌میرساند. مجلس ختم آنمرحومه روز جمعه از ساعت ۹تا۱۱صبح در مسجد حاج‌ابوالفتح منعقد می‌باشد .

کارمندان وکارگران سنگبری‌روساز
آ-۲۰۴۶۱

بمناسبت درگذشت بانو حاجیه خاوراسمعیلی مادر آقای حاج‌رمضانعلی اسمعیلی مجلس ختم درروز جمعه از ساعت ۹تا۱۱ صبح در مسجد حاج ابوالفتح برگزار میگردد.

کارخانجات سنگبری روساز اصفهان- محسن‌تهرانی
آ-۲۰۴۶۱

بدینوسیله درگذشت بانو حاجیه خاور اسمعیلی راباطلاع کلیه دوستان و همشهریان همایونشهری میرساند . مجلس فاتحه آنمرحومه‌از ساعت ۹تا۱۱ صبح روز جمعه در مسجد حاج‌ابوالفتح واقع درمیدان شاه منعقدومجلس ختم زنانه در روز پنجشنبه۴ر۷ر۴۷ از ساعت ۳ونیم تاه‌ونیم بعدازظهر در منزل آنمرحومه واقع در خیابان فرح‌آباد ژاله خیابان پرواز کوچه اسمعیلی برگزار میگردد .

حاج رمضانعلی اسمعیلی ، حاج غلامعلی کارگر، حاج حسین کارگر ، خانواده‌های : دانشپور ، حاجی غلامی ، حاج‌حسین مانی، حاج‌علی گیوه‌چیان ، حاج محمدرحیمی ، عباسعلی حاج هاشمی ، شاهین مقیمی، حسین حضرت‌عباسی ، حاج‌محمود ماهوش ، محمد ذبیحی ، برادران حاج‌حیدری ، حسین دانش،قنبرعلی هاشمی ، رحیم کریمی ، امیر کلینی‌فرد ، حاج‌ناصر حسینی
آ-۲۰۴۶۱

بعموم بازماندگان آنمرحومه مصیبت وارده‌راتسلیت میدهیم

باکمال تاسف وتاثر درگذشت شادروان مرحوم عبدالحسین درخشان کارمند عالیرتبه بازنشسته‌وزارت پست و تلگراف و تلفن راباطلاع میرساند . مجلس ترحیم روز پنجشنبه چهارم مهرماه جاری از ساعت۸الی ۱۰ صبح در خانقاه خیابان صفی‌علیشاه برگزارخواهد شد .

آ-۲۰۳۴۷ وزارت پست وتلگراف‌وتلفن

خانواده‌های : درخشان ، فرجام ، پوزشی ، دولو ، درخشان‌پور ، دولتشاهی ، زنگنه ، ارسطا ، عطائی ، غفاری ، یاسری ، منوچهرتاج‌بخش ، حمیدبوربور ، منوچهر فیلی ، هومن قویمی ، منوچهر خلخالی

بانهایت تاسف فوت شادروان عبدالحسین‌درخشان راباطلاع اقوام و دوستان میرسانند . مجلس ترحیم مردانه از ساعت ۸ونیم تا۱۰ صبح پنجشنبه چهارم مهرماه ۱۳۴۷ و مجلس ترحیم زنانه از ساعت ۱۰تا ۱۲ همانروز در خانقاه ،خیابان‌صفی‌علیشاه‌برگزار خواهد گردید .

۲-۲ آ-۲۰۲۸۹

پرسه

بانهایت تاسف وتاثر درگذشت نابهنگام‌شادروان رشیدرستمی راباطلاع کلیه اقوام و دوستان میرساند مجلس پرسه آن روانشاد روز پنجشنبه چهارم‌مهرماه از ساعت ۳ونیم الی۵ونیم بعدازنیمروز در سالن ایرج واقع در خیابان استالین کوچه زرتشتیان برگزار میگردد .

فرنگیس رستمی ، داریوش رستمی ، خانواده بوستانی ، خانواده رستمی ، خانواده بهرام اردشیر ، خانواده سهراب ، خانواده ضیاءطبری، خانواده جم ترکی ، وفادارتفتی ، خانواده فولادی ، خانواده‌شاهویر خانواده خرسندیان ، خانواده انوار ، خانواده نقدی، خانواد عزتی
آ-۲۰۳۹۱

مصیبت وارده را بعموم بازماندگان آنمرحوم تسلیت میدهیم

اذامات‌العالم ثلم‌فی‌الاسلام ثلمه

بمناسبت چهلمین روز رحلت حضرت حجة الاسلام آیت‌اله حاج‌سیدمحمدمهری که یکی از اعاظم و از علماء معروف خوزستان‌بودند مجلس ترحیمی‌درحسینیه معظم‌له درروز جمعه پنجم مهرماه سال‌جاری‌درخرمشهر از ساعت ۸تا۱۲ صبح ودر آبادان درمسجدخیابان‌چهار ازساعت ۳تا۶ بعدازظهر همان روز منعقد خواهد بود امید است عموم برادران دینی خاصه علماء اعلام‌آبادان و خرمشهر در هردو مجلس شرکت فرمایند .

الاحقر محمدتقی مصدرالامور - الاحقر محمودسنابادی
۲-۲ آ-۳۹۲۷۰

کل‌من‌علیهافان

برای طلب آمرزش شهداء زلزله کاخك‌من‌جمله مادر و خواهران آقای دکتر نوراله برهانی ازساعت ۴تا۶ بعدازظهر پنجشنبه ۴ر۷ر۴۷ در منزل ایشان‌واقع در خیابان اصلی آریاشهر پلاك ۲۴۹ مجلس تذکر زنانه و مردانه منعقد خواهد بود

حضور دوستان و سروران گرام موجب تسلی بازماندگان است .

خانواده‌های : اعلم ، ارانی ، حقیقی ، جوادی
آ-۲۰۳۹۹

یادبود

مجلس یادبود درتکیه بروجنی‌های اصفهان

بمناسبت هفتمین روز درگذشت مرحومه فاطمه رهروی همسر آقای صادق رهروی‌از ساعت۳بعدازظهر روز جمعه پنجم مهرماه در تکیه بروجنی‌ها جنب‌تکیه ملك اصفهان منعقد میباشد .

حضور دراین مجلس موجب شادی روح آنمرحومه وتسلی خاطر بازماندگان می‌باشد .

خانواده‌های : رهروی ، فودهٔ ، انصاری ، دبیری، قیصری ، نظمی ، برومند ، پرتوی ، علوی ، عبائی ، شاه‌علائی ، دهخدا ، فروهر ، نوربخش ، اعتمادی ، لطیفیان ، مومن ، پژهان ، تبریزچی
آ-۴۰۰۱۸

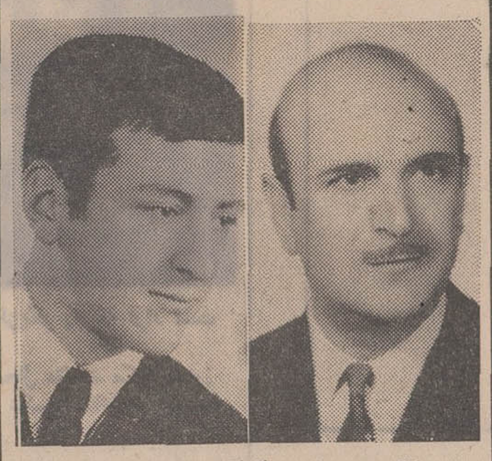

باطلاع دوستان و اقوام میرساند . روز پنجشنبه چهارم مهرماه از ساعت ۳تا۶ بعدازظهر مجلس‌یادبود مرحوم سرکار سرهنك محمدپیروز وجوان‌ناکام احمد پیروز وبانو پیروز که در تصادف جاده قم‌جان خودرااز دست‌داده‌اند در مسجد فتوره‌چی خیابان شمیران ، سیدخندان منعقد می‌باشد . انتظار داردباشرکت‌خود روح آنان را شاد و قرین امتنان فرمائید .

اکبر مستحسن ، حاج اصغر مستحسن ، حاج رضااعتضاد ، عباس‌ناصری
آ-۴۰۰۴۶

چون روز شنبه ششم مهر ماه ۱۳۴۷ مصادف بادومین سال درگذشت جوان‌ناکام عزیزم قدرت‌اله کمیلی می‌باشد لذا بااندوه‌فراوان و تالمات روحی از ساعت ۲ونیم بعدازظهر در منزل شخصی واقع در خیابان ابوسعید مشهد پلاك ۱۱۰ پس از ذکر مصیبت خامس آل‌عبا باتفاق حاضرین به آرامگاه آنمرحوم‌درخواجه ربیع عزیمت تا خاطره‌اش زنده‌وروحش شادگردد .

آ-۲۰۲۳۳

حاج محمد تقی کمیلی

بدینوسیله باطلاع دوستان و بستگان‌میرساند که شب هفت مرحوم میرجبار میرتقوی روز پنجشنبه ۴مهرماه از ساعت ۴تا۶ بعدازظهر در امامزاده‌عبداله‌در آرامگاه فتوحی برگزار میشود .

خانواده‌های : میرتقوی ، مهندس صفی‌اصفیا ، علیزاده ، دکتر عباسعلی خلعتبری ، رحمت‌اله جزنی، سعادت ، دکتر سلیم نیساری ، مهندس محمدباقر قلیزاده گنجه‌ای ، محمود انصاری ولی‌زاده ، کاظم متقالچی ، احمد ارزاقی ، صفری ، حاج مجیدصادقیان مصطفی‌زاده ، علی منجمی
آ-۲۰۲۱۱

سپاسگزاری

بدینوسیله از کلیه دوستان و اقوام که در مراسم تدفین و مجلس ختم وشب هفت دوشیزه ناکام‌مینولك شرکت داشتند سپاسگزاری می‌نماید .

آ-۲۰۴۱۹ بهمن‌لك‌نیا

بدینوسیله از کلیه اقوام - دوستان و آشنایانی که در مراسم تدفین - ترحیم و شب هفت‌همسرمحبوبم مینولك‌نیا شرکت کرده‌اند تشکر می کنم .

آ-۲۰۰۹ ابوالقاسم‌نفری

از سروران معظم برادران و خواهران عزیزی که در تشییع جنازه و جلسات تذکر همسرم شرکت فرموده وبااینجانب و خانواده همدردی نمودند نهایت سپاسگزارم و بواسطه آلام‌ازبازدید پوزش میطلبم

آ-۲۰۳۵۱ نصراله کتیرائی

بدینوسیله از کلیه سروران گرام - دوستان وبستگان عزیز که در مراسم تشییع وتدفین-مجالس ترحیم و هفت شادروان موسی‌آبتین پدر عزیزمان شرکت فرموده همچنین از آقایان محترم هیئت‌مشاوره انجمن اخوت که مجلس‌ختم‌جداگانه‌برگزارفرموده‌اند و نیز برادران و سروران گرام که تلگرافا یا کتبایا بادرج آگهی‌درجرائد ابراز همدردی‌فرموده‌اندصمیمانه تشکر نموده چنانچه بعلت تالمات خاطر موفق بعرض تشکر حضوری نگشته‌ایم پوزش طلبیده طول عمر و توفیق همگی را از درگاه‌پروردگارمتعال آرزومندیم.

سیروس آبتین - انوشیروان آبتین
آ-۲۰۳۶۷

از کلیه بستگان ، دوستان ، آشنایان و دیگر سروران عزیزی که‌درتشییع و مجالس‌یادبودشادروان دکتر جعفر خرمی شرکت فرموده‌ویاباارسال‌تلگرام ونامه و درج در جراید باما ابراز همدردی فرموده‌اند سپاسگزاری نموده تندرستی همگی راآرزومندیم .

آ-۲۰۴۳۹ خانواده خرمی

از کلیه سروران گرامی و همکاران ارجمندو دوستان عزیز که در مراسم تشییع و مجالس تذکر پدر بزرگوارم شادروان دکتر جعفر خرمی شرکت فرموده‌اند و همچنین از کلیه دوستان‌وسروران‌عزیزی که بوسیله نامه و تلگرام و درج در جراید اظهار محبت فرموده‌اند مراتب سپاسگزاری‌خودراتقدیم‌داشته توفیق وتندرستی همگی را آرزومندم .

آ-۲۰۴۳۹ منوچهرخرمی

بدینوسیله از سروران گرامی دوستان‌وهمکاران ارجمند و همشهریان عزیزی‌که در مراسم تشییع وختم مادر عزیزمان بانوطوبی میلانی شرکت فرموده و یا بوسیله تلگراف ، نامه و جراید ابرازهمدردی‌نموده‌اند سپاسگزاری مینماید واگر بعلت تالمات روحی در شرفیابی وعرض تشکر حضوری تاخیری حاصل‌شود استدعای عفو داریم .

خانواده‌های : بینش ، میلانی ، نظری ، ابریشم‌چیان
آ-۲۰۴۱۵

تسلیت

آقای حاج‌رمضانعلی اسمعیلی

باکمال تاسف درگذشت مادر عزیزت راازصمیم قلب تسلیت عرض مینماید .

حاج‌رحمان حسینی،حاج منصور حسینی،منوچهرحسینی
آ-۲۰۴۶۷

جناب آقای مهندس مصطفی کتیرائی

بانهایت تاسف وتاثر مصیبت وارده درگذشت پدر عزیزتان را صمیمانه تسلیت میگوئیم و بقای‌عمرو سعادت بازماندگان رااز خداوند متعال مسئلت‌داریم

مهندس محمود اخوی ، مهندس علی‌تبریزیان،مهندس عبدالحسین تسلیمی
آ-۲۰۴۶۹

ازطرف خود و کلیه همکارانم مصیبت وارده رابه خانواده محترم امیربهزادی بخصوص‌به‌سرکارسرهنك امیربهزادی و آقای دکتر فرامرز امیربهزادی تسلیت عرض مینمایم .

سرتیپ ایرج‌مقدم
آ-۲۰۳۸۳

باتاسف عمیق درگذشت مرحوم فقیدعلی تبسمی رابه‌بازماندگان آنمرحوم و کارکنان دبیرستان‌فردوسی از صمیم قلب تسلیت عرض می کنیم.

شش م‌طبیعی دبیرستان فردوسی
آ-۲۰۴۵۳

تیمسار سرتیپ‌آزموده

بانهایت تاسف مصیبت وارده را به‌آن دوست گرامی از طرف خود و همکارانم تسلیت عرض‌مینمایم

کرمانشاه - سرتیپ معین‌زاده
آ-۴۰۰۴۱

سرکار سروان نصیری

افسران و درجه‌داران ارتش دوم بانهایت تاسف مصیبت وارده را به‌سرکار تسلیت گفته بقاء عمر و سلامت بازماندگان رااز خداوند بزرك مسئلت‌مینمایند

آ-۲۰۴۵۷ ارتش‌دوم

همکار محترم جناب آقای دکتر قدرت‌اله پارسا

باکمال تاسف وتاثر درگذشت پدربزرگوارتان‌را تسلیت عرض مینمائیم.

دکتر روحی ، دکتر بدیعی ، دکترنیری ، دکتر بیات ، دکتر مهران ، دکتر حبیبی ، دکتر اوحدی ، دکتر تهرانچیان ، دکتر مرعشی ، دکتر کمیلی ، دکتر لیوارجانی ، دکتر فخرائی ، دکتر طاهریان، دکتر رحمان‌پرست ، دکتر مقدس ، دکتر پرندیان، ستوان نادری
آ-۳۹۸۴۶

سرکار خانم سلطانی

مارا در غم مرك عزیزتان شریك بدانید .

آبادان - بهرام چرومی‌و بانو
آ-۳۹۸۲۸

همکار گرامی آقای دکتر ابوالفضل‌خسروانی

مصیبت وارده را صمیمانه بشما تسلیت‌می گوئیم

دکتر صادقی ، دکتر حسن‌زاده ، دکتر رستگار، دکتر رضوی ، دکتر بارز ، دکتر مرندی ، دکترآذر، دکتر حسینی ، دکترایزدی
آ-۲۳۳۳

جناب آقای مهندس کتیرائی

باکمال تاسف مصیبت وارده رابجنابعالی تسلیت عرض نموده بقاء و سلامتی خاندان شمارا مسئلت مینمائیم .

هیئت‌مدیره‌و مهندسین وکارکنان‌شرکت‌ساختمانی‌ریل
آ-۲۰۴۰۳

کارکنان موسسه واکسن وسرمسازی رازی‌باکمال تاسف وتالم مصیبت وارده را بخانواده محترم صادق مخصوصا بهمکار عزیز خود آقای دکترعلی‌اکبرصادق تسلیت عرض و سلامت وبقای عموم بازماندگان محترم رااز خداوند متعال مسئلت مینماید .

دکتر مرتضی کاوه - رئیس کل‌موسسه رازی
آ-۲۰۳۷۱

درگذشت ناگهانی شادروان آقای دکتر جلیل حقیقت‌کیش را بانهایت تاسف به‌بازماندگان خصوصا بمادر و همسر و برادران و خواهران داغدار آنمرحوم تسلیت گفته خودرا دراین اندوه بزرك شریك میدانم

آ-۲۰۳۵۵ سیروس‌آراسته

ششم مهرماه روز افتتاح

نمایشگاه جدید کارخانجات

خیابان پهلوی پائین‌تر از بیمارستان شماره ۱ ارتش

تلفن ۶۲۰۱۰۹

ضمنا کارخانجات دنیس تریکو بچندفروشنده زن مطلع نیازمند است .

اطلاعات

چهارشنبه

* دوم رجب ۱۳۸۸
* ۲۵ سپتامبر ۱۹۶۸
* شماره ۱۲۶۹۸
* سال چهل‌وسوم

طبق تصمیم دولت برای سال آینده :

قیمت خرید گندم تثبیت شد

طبق تصمیم هیئت دولت قیمت خرید گندم از کشاورزان برای سال آتی تثبیت گردید .قیمت خرید هر تن گندم که تحت نظر وزارت کشاورزی کاشت و برداشت شود، پنج هزار ریال است که علاوه بر ان یکهزار ریال بعنوان جایزه پرداخت میشود .

طرح گندم

وزارت کشاورزی‌با تصویب‌طرح افزایش تولید گندم ، در سال جاری ، برنامه جدیدی‌برای‌افزایش محصول در واحد کشت بموقع اجراء میگذارد . این طرح در ٥٤ هزار هکتار اراضی آبی موردعمل قرار خواهد گرفت .

طرح جدید تحت نظر یك‌مدیر مسئول و عده‌ای از کارشناسان گندم وزارت کشاورزی وباهمکاری سپاهیان ترویج و ابادانی بموقع اجراء گذاشته میشود .

وزارت کشاورزی طبق قراردادی که دیروز بابانك کشاورزی‌امضاء کرد ، در سال جاری مبلغ ۲۷۰ میلیون ریال به کشاورزان گندم کار سراسر کشور وام نقدی و جنسی پرداخت خواهد کرد.

این وام بصورت بذر مرغوب مکزیکی ، ماشین الات ، کود شیمیائی و سایر تجهیزات خواهد بود .

بخشودگی

وزارت کشاورزی اعلام کرد :در هر منطقه که محصول تحت نظر کارشناسان کشاورزی تولید شود و طرح افزایش تولید گندم اجرا گردد ، یت‌ثلث‌قیمت کودشیمیائی بعنوان جایزه به زارعین بخشوده خواهد شد .

وزارت کشاورزی پس ازبررسی هر منطقه ،قراردادی‌بازارع‌داوطلب امضاء کرده و سپس متقاضی را ببانك کشاورزی معرفی مینماید تا وام لازم در اختیار زارع قرار گیرد .

برای تسهیل در پرداخت وام‌به کشاورزان مقرر گردیده است تا مبلغ ۳۰۰ هزار ریال بدون وثیقه و از مبلغ مزبور ببالا با وثیقه ملکی وام پرداخت شود.

وزارت کشاورزی اعلام کرد که در مناطق سردسیر پرداخت وام و بذر از بیستم مهر ماه و در سایر نقاط کشور از اواخر آبانماه‌اغاز میشود .

سربازان مکزیك برای جلوگیری از هجوم جوانان شورشی استادیوم المپیك مکزیکو را که قرار است مراسم گشایش بازی های المپیك در آنجا صورت گیرد محاصره کرده‌اند .

مسابقات المپیك قرار است ۱۷ روز دیگر در شهر مکزیکو آغاز شود با اینحال مقامات مکزیك‌هنوز نتوانسته‌اند محیط امنی برای برگزاری این مسابقات ایجاد کنند. در این عکس استادیوم المپیك مکزیکو هنگام تمرین مراسم گشایش بازی های المپیك ۱۹۶۸ دیده می شود .

عزیمت به بیرجند

آقای امیراسدالله علم وزیر دربار شاهنشاهی امروز عازم بیرجندگردید که طبق اوامر ملوکانه بامور آسیب دیدگان زلزله خراسان رسیدگی نماید .

ملاقات وزیراقتصاد باصدر اعظم آلمان

خبرگزاری یونایتدپرس دیروز از بن گزارش داد :علینقی‌عالیخانی وزیر اقتصاد ایران با کیزینگر صدر اعظم آلمان غربی و«رلف ـ داهرن» وزیر مشاورملاقات‌وگفتگو کرد .

عالیخانی که‌بنابدعوت کنفدراسیون صنایع آلمان غربی از اینکشور دیدن می کند تابحال با نمایندگان هفتاد سازمان صنعتی آلمان غربی ملاقات نموده است .

خبرگزاری رویتر از قول‌سخنگوی وزارت اقتصاد آلمان گزارش داد که آلمان غربی علاقمند است سرمایه‌گزاری خود را در ایران افزایش دهد .

آقای عالیخانی طی اقامت هفت روزه خود ازشهرهای مختلف‌آلمان دیدن کرده و ضمن تماس با سرمایه‌گزاران آلمانی توجه آنها را نسبت به سرمایه‌گزاری دررشته های مختلف صنعتی در ایران‌جلب می کند .

تابحال آلمان غربی بالغ بر ۲۵ میلیون دلار دربرنامه چهارم‌سرمایه گزاری کرده است .

زمان را دریابید

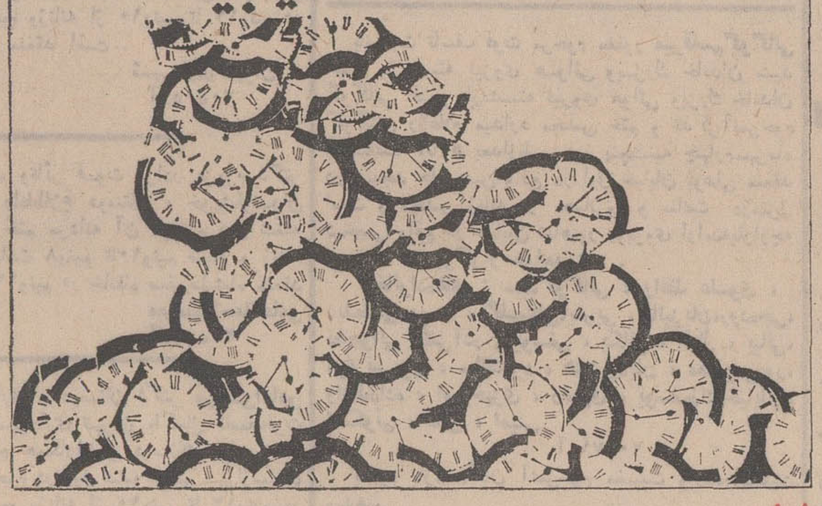

۲ روز دیگر فرصت دارید تا با افتتاح حساب تشکیل سرمایه در هر یک از شعب بانک عمران در قرعه‌کشی جایزه یکصد هزار تومان وام دهساله بدون بهره این ماه شرکت جوئید

قوطی‌های صرفه‌جوئی دریا ببازار آمد

- معادل ۱۶ قوطی بزرگ پودر لباسشوئی دریا.
- یك بشقاب گلدار ملامین پلاسکوکار.
- یك قوطی برای مصرف در منزل.
- یك کارت شرکت درقرعه‌کشی ۳۰ دستگاه ماشین رختشوئی کالر.
- و یك لیوان پلاستیك.

فقط ۱۹ تومان

خاکپای مبارك اعلیحضرت شاهنشاه‌آریامهرارواحنافداه

قربان‌خاکپای همایونی‌شویم فاجعه‌ای نظیرفاجعه زلزله‌خراسان بواسطه جریان سیلهای‌پی‌درپی واتصال مسیل دو رودخانهٔ‌دریان‌دره و چای‌دره بیکدیگر که منجر به هجوم سیلهای وحشتناك خواهد شد جان‌ومال‌و هستی زارعین و زحمتکشان فداکار شاهنشاه رادر چندین ده وآبادی‌تابعهٔ شبستر حتی خودشبستر را باحتمال قریب به‌یقین‌موردتهدید قرارداده است مراتب‌کرارا ازطرف‌بخشداری و اهالی و شیروخورشید سرخ‌محل باطلاع اولیای محترم امور رسیده و ازطرف اهالی آنچه امکان‌داشتند وجهی برای کمك به احداث یك‌سیل‌بند برای جلوگیری از این خطر حتمی جمع‌آوری و ببانك‌ملی تودیع شد ولی‌تاکنون نتیجه عملی داده نشده فدائیان شاهنشاه بعلت رسیدن موسم بارندگی درنهایت اضطراب‌منتظر بذل‌توجه و عنایت مخصوص پدر تاجدار خود هستند که امر همایونی قبل‌از وقوع واقعه اسفناك باحداث سیل‌بند شرفصدور یافته و جان‌نثاران را از خطر مهلك و خانمان‌براندازسیل مهیبی نجات بخشند .

جان‌نثاران شاهنشاه: شبستر- بهرامی- طالبی- عزت‌اله یحیی‌پور- ولیزاده - منظوری - حاجی‌علی مروتی -کریمی - محمد صالحی- عباسعلی پژوهی - علی‌دل‌ربا- قره‌یازی- پرویز- ارونقی و دهها امضای دیگر .

آ- ۳۹۵۹٤

جناب آقای امیر متقی مدیر کل وزارت دربار شاهنشاهی

جان‌نثاری جنابعالی نسبت بشاهنشاه آریامهرموجب این حسن انتصاب گردید . توفیق بیشتر آن دوست‌ارجمند رادرخدمتگذاری‌برهبرخردمند ملت ایران ازپیشگاه‌خداوند بزرك مسئلت میدارد . آ-۳۹۷٤٦

از شهرری - عباس صبوحی مدیر روزنامه صبح وصال

آگهی تشکیل مجمع عمومی

بدینوسیله ازشرکت های نقشه‌برداری که‌به‌ثبت رسیده‌اند ودارای صلاحیت ازسازمان نقشه‌برداری کشور می‌باشند دعوت میشوند که‌برای شرکت در جلسه مجمع عمومی سندیکای در شرف تاسیس شرکت های نقشه‌برداری ساعت ۱۷ روز ۲۰ر۷ر٤۷ درمحل انجمن حضور بهمرسانند .

دستور جلسه : ۱- تصویب اساسنامه ۲- انتخاب اعضاء اصلی وعلی‌البدل هیئت مدیره وبازرسان

آ-٤۰۰٥۸ هیئت موسس سندیکا

بانك بیمه ایران

شعبه خرمشهر

افتتاح گردید وآماده انجام امور بانکی مشتریان محترم می‌باشد

قابل توجه عکاسان - آماتورها وخریداران محترم

پارتی جدید انواع رل فیلم آنسکو آمریکا جدیداوارد قیمت هردوجین ۲۱٥ ریال - فروشگاه خیابان حافظ . بالاتر ازچهارراه یوسف‌آباد شماره ٦٤ تلفن ٤۱٥٦۷

آ-۳۹۷۱۲ ۱-۱٥

ارکستر جاز بلاك کنز

درشب نشینی

سالن انجمن دوشیزگان وبانوان

ازساعت ۳۰ر۷ روز پنجشنبه چهارم مهرماه ۱۳٤۷ شام اختیاری

بهار شمالی نبش خیابان نامجوانجمن دوشیزگان و بانوان تلفن ۷٥٦۸۳۱ - ۷٦٤۹۸٤

آ-٤۰۰۰۸ ۱-۲

فرداشب کافه‌رستوران‌خانوادگی‌دارلینك افتتاح میشود

نشانی : خیابان پهلوی شمال پارك ساعی روبروی داروخانه پارس

آ-۳۹۸۱۲

آگهی ثبت نام ترم پائیزه موسسه زبانهای خارجی

درصفحه ٤

اطفال خود را از کودکی به پس انداز عادت دهید.

صندوق پس انداز بانك ملی ایران

فردا صبح

تاج ورزشی

را بخوانید

نگین

شماره ٤۰ منتشر شد